

การสำรวจภาวะการทำงานของประชากร
ทั่วราชอาณาจักร

ไตรมาสที่ 1 : มกราคม-มีนาคม 2554



THE LABOR FORCE SURVEY

WHOLE KINGDOM

QUARTER 1 : JANUARY-MARCH 2011



S2013F5400Q01000B1

สำนักงานสถิติแห่งชาติ

กระทรวงเทคโนโลยีสารสนเทศและการสื่อสาร

NATIONAL STATISTICAL OFFICE

MINISTRY OF INFORMATION AND COMMUNICATION TECHNOLOGY



สำนักงานสถิติแห่งชาติ

สารบัญ

คำนำ

บทสรุปผลการสำรวจ

สารบัญแผนภูมิ

สารบัญตาราง

บทที่ 1 บทนำ

- ❖ ความเป็นมาและวัตถุประสงค์
- ❖ สัมภาษณ์เพื่อการสำรวจ
- ❖ ดัชนีรวม
- ❖ คำอธิบายศัพท์ แนวคิด คำจำกัดความ

บทที่ 2 สรุปผลการสำรวจ

- ❖ ลักษณะของกำลังแรงงาน
- ❖ กำลังแรงงานที่เป็นผู้มีงานทำ
- ❖ ลักษณะของกำลังแรงงานที่ว่างงาน
- ❖ ค่าจ้างและเงินเดือน
- ❖ การมีส่วนร่วมในกำลังแรงงาน
- ❖ การว่างงาน
- ❖ ชั่วโมงทำงาน
- ❖ ผลประโยชน์เพิ่มเติม

ภาคผนวก

- ❖ ภาคผนวก ก ระเบียบวิธี
- ❖ ภาคผนวก ข ตารางสถิติ
 - ❖ ทวีราชอาณาจักร
 - ❖ ภาคกลาง
 - ❖ ภาคตะวันออกเชียงใหม่
 - ❖ กรุงเทพมหานคร
 - ❖ ภาคเหนือ
 - ❖ ภาคใต้

คณะผู้จัดทำ CD-ROM

หน่วยงานที่เผยแพร่

ตารางสถิติในรูปแบบ Format Excel

- ❖ ทวีราชอาณาจักร
- ❖ ภาคกลาง
- ❖ ภาคตะวันออกเชียงใหม่
- ❖ กรุงเทพมหานคร
- ❖ ภาคเหนือ
- ❖ ภาคใต้

หน่วยงานเจ้าของเรื่อง	<p>กลุ่มสถิติแรงงาน สำนักสถิติเศรษฐกิจและสังคม สำนักงานสถิติแห่งชาติ โทรศัพท์ 0 2142 1244 โทรสาร 0 2143 8134 ไปรษณีย์อิเล็กทรอนิกส์: slaborfs@nso.go.th E-mail: slaborfs@nso.go.th</p>
Division-in-charge	<p>Labor Statistics Group Economic and Social Statistics Bureau National Statistical Office Tel. +66 2142 1244 Fax : +66 2143 8134</p>
หน่วยงานที่เผยแพร่	<p>สำนักสถิติพยากรณ์ สำนักงานสถิติแห่งชาติ ศูนย์ราชการเฉลิมพระเกียรติ 80 พรรษา อาคาร B ชั้น 2 ถนนแจ้งวัฒนะ เขตหลักสี่ กรุงเทพฯ 10210 โทร. 0 2143 1323 ต่อ 17496 โทรสาร 0 2143 8132 ไปรษณีย์อิเล็กทรอนิกส์ : binfopub@nso.go.th</p>
Distributed by	<p>Statistical Forecasting Bureau, National Statistical Office, The Government Complex, Building B 2nd Floor, Chaeng Watthana Rd., Laksi Bangkok 10210 Tel. +66 2143 1323 ext. 17496 Fax: +66 2143 8132 E-mail: binfopub@nso.go.th</p>
ปีที่พิมพ์	2554
Published	2011

คำนำ

สำนักงานสถิติแห่งชาติ ได้เริ่มจัดทำโครงการสำรวจภาวะการทำงานของประชากร ตั้งแต่ พ.ศ. 2506 ในช่วง พ.ศ. 2514-2526 ได้ทำการสำรวจปีละ 2 รอบ โดยรอบแรกเป็นการสำรวจนอกฤดูกาลเกษตร ระหว่างเดือนมกราคมถึงเดือนมีนาคม รอบที่ 2 เป็นการสำรวจในฤดูกาลเกษตรระหว่างเดือนกรกฎาคมถึงเดือนกันยายน และช่วง พ.ศ. 2527-2540 ทำการสำรวจเป็นปีละ 3 รอบ คือ รอบที่ 1 สำรวจในเดือนกุมภาพันธ์ รอบที่ 2 สำรวจในเดือนพฤษภาคม รอบที่ 3 สำรวจในเดือนสิงหาคม และช่วง พ.ศ. 2541-2543 ทำการสำรวจเพิ่มอีก 1 รอบ เป็นรอบที่ 4 ในเดือนพฤศจิกายน ซึ่งทำให้ได้ข้อมูลเป็นรายไตรมาส

เพื่อสนองความต้องการใช้ข้อมูลในระดับจังหวัด สำนักงานสถิติแห่งชาติ ได้ขยายขนาดตัวอย่าง และนำเสนอข้อมูลเป็นระดับจังหวัด ทั้งนี้ตั้งแต่ พ.ศ. 2537 เป็นต้นมา

สำหรับการสำรวจตั้งแต่ พ.ศ. 2544 เป็นต้นไป ได้ดำเนินการสำรวจเป็นรายเดือนแล้วนำข้อมูล 3 เดือนรวมกันเพื่อเสนอข้อมูลเป็นรายไตรมาส และได้มีการปรับอายุผู้อยู่ในกำลังแรงงานจาก 13 ปีขึ้นไปเป็น 15 ปีขึ้นไป เพื่อให้สอดคล้องกับกฎหมายการใช้แรงงานเด็ก ปรับปรุงการจัดจำแนกประเภทของอาชีพ อุตสาหกรรม และสถานภาพการทำงาน ให้สอดคล้องกับมาตรฐานสากล เพื่อให้สามารถเปรียบเทียบข้อมูลกันได้ และปรับเขตการปกครองจากเดิมเขตสุขาภิบาลถูกนำเสนอรวมเป็นนอกเขตเทศบาล มารวมเป็นในเขตเทศบาล ตามพระราชบัญญัติเปลี่ยนแปลงฐานะของสุขาภิบาลเป็นเทศบาล พ.ศ. 2542

รายงานผลการสำรวจฉบับนี้ เป็นรายงานผลการสำรวจภาวะการทำงานของประชากร ฉบับที่ 137 ไตรมาสที่ 1 ซึ่งได้ดำเนินการสำรวจในเดือนมกราคม – มีนาคม พ.ศ. 2554

เนื่องจากข้อมูลที่นำเสนอในรายงานฉบับนี้ได้มาจากการสำรวจด้วยระเบียบวิธีตัวอย่าง ซึ่งอาจจะมีความคลาดเคลื่อนจากการเลือกตัวอย่างและความคลาดเคลื่อนอื่นๆ รวมอยู่ด้วย จึงขอให้ผู้ใช้ข้อมูลได้คำนึงถึงเรื่องนี้ในการใช้ตัวเลขด้วย

PREFACE

The Labor Force Survey has been undertaken by the National Statistical Office since 1963. Beginning in 1971, two rounds of the survey for the whole kingdom had been conducted each year, the first round enumeration was held during January-March coinciding with the non-agricultural season and the second round during July-September coinciding with the agricultural season. From 1984-1997, the survey has been conducted 3 rounds a year. And since 1998, the fourth rounds of the survey for the whole kingdom has been conducted additionally. Since then, the Labor Force Survey has been undertaken 4 rounds a year; the first round in February, the second in May, the third and the fourth round in August and November respectively.

Commencing from survey in 1994, the National Statistical Office has expanded the sample size to serve the requirement of data at provincial level.

In the year of 2001 the survey was conducted monthly, and the survey data of three months were combined to present the quarterly data. The age of persons in labor force were changed from 13 years of age and over to 15 years of age and over in order to agree with the child labor law. The international standard of classification in occupation, industry and status of employment were adopted, and area of local administration which the former sanitary district were included in non-municipal area were presently included in municipal area.

This publication presents the results of the Labor Force Survey conducted in January-March 2011. It is the one hundredth and thirty-seven in this series of reports.

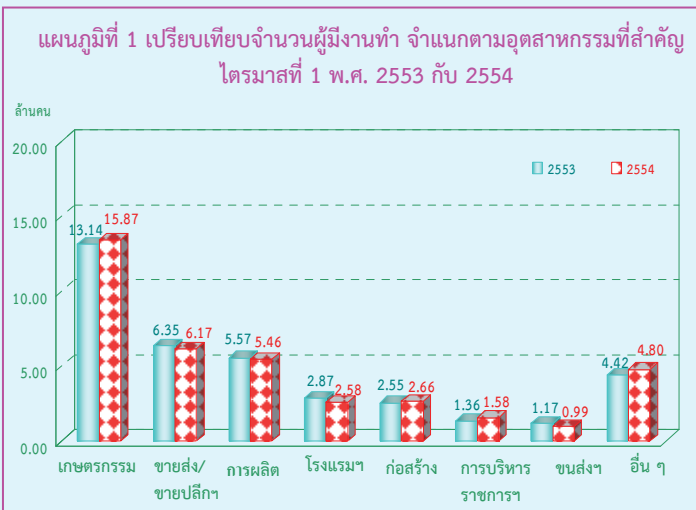
The published figures should be utilized with full awareness that the survey was based on the sample estimates, and would be subject to both sampling and non-sampling errors.

บทสรุปผลการสำรวจ ภาวะการทำงานของประชากรไตรมาสที่ 1 พ.ศ. 2554

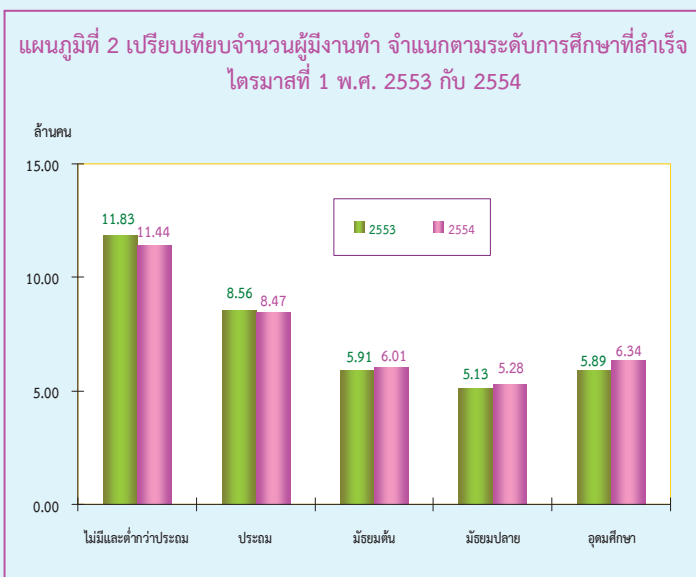
แผนผังการจำแนกประชากรตามสถานภาพแรงงาน
การสำรวจภาวะการทำงานของประชากร ไตรมาสที่ 1 พ.ศ. 2554



สำนักงานสถิติแห่งชาติ ได้สำรวจภาวะการทำงานของประชากรไตรมาสที่ 1 พ.ศ. 2554 เพื่อให้ทราบถึงภาวะการทำงานและการว่างงานของประชากร ซึ่งสรุปได้ดังนี้ จากจำนวนผู้ที่มีอายุตั้งแต่ 15 ปีขึ้นไป ทั้งสิ้น 53.81 ล้านคน เป็นผู้อยู่ในกำลังแรงงาน 38.26 ล้านคน (ประกอบด้วยผู้มีงานทำ 37.65 ล้านคน ผู้ว่างงาน 3.2 แสนคน ผู้รอฤดูกาล 2.9 แสนคน) และผู้อยู่นอกกำลังแรงงานอีก 15.55 ล้านคน

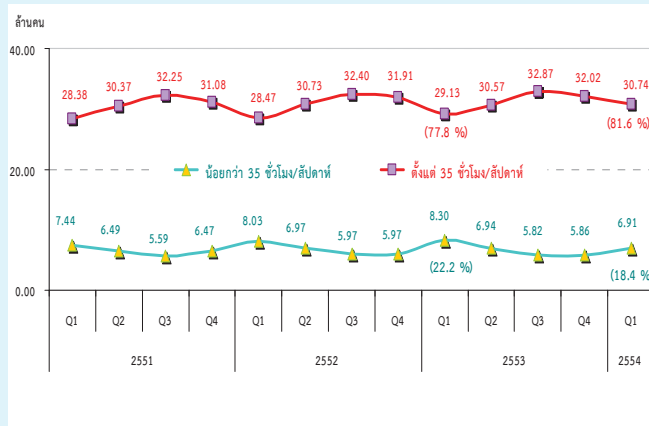


เมื่อเปรียบเทียบจำนวนผู้ทำงานกับไตรมาสที่ 1 ของปี 2553 พบว่าผู้มีงานทำเพิ่มขึ้น 2.2 แสนคน (จาก 37.43 ล้านคน เป็น 37.65 ล้านคน) หรือเพิ่มขึ้นร้อยละ 0.6 โดยผู้ทำงานในภาคเกษตรกรรมเพิ่มขึ้นประมาณ 2.73 ล้านคน (จาก 13.14 ล้านคน เป็น 15.87 ล้านคน) ขณะที่ผู้ทำงานทำนอกภาคเกษตรกรรมลดลงประมาณ 2.51 ล้านคน (จาก 24.29 ล้านคน เป็น 21.78 ล้านคน) ซึ่งเป็นการลดลงในสาขาโรงแรมและภัตตาคาร 2.9 แสนคน สาขาการขนส่ง / ขายปลีกและสาขาการขนส่งฯ ลดลงเท่ากัน คือ 1.8 แสนคน และสาขาการผลิตลดลง 1.1 แสนคน



เมื่อเปรียบเทียบจำนวนผู้ทำงานทำตามระดับการศึกษาที่สำเร็จกับไตรมาสที่ 1 ของปี 2553 พบว่า ผู้มีงานในระดับอุดมศึกษาเพิ่มขึ้นมากที่สุดคือ 4.5 แสนคน รองลงมา ระดับมัธยมศึกษาตอนปลาย 1.5 แสนคน ระดับมัธยมศึกษาตอนต้น 1.0 แสนคน สำหรับผู้ที่ไม่มีการศึกษาและต่ำกว่าประถมศึกษาลดลง 3.9 แสนคน และระดับประถมศึกษาลดลง 9 หมื่นคน

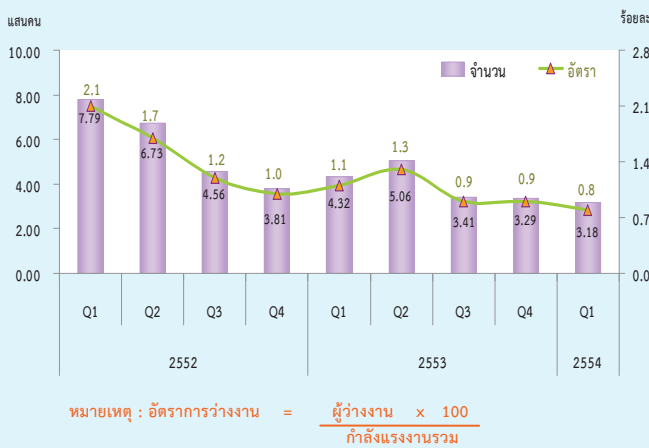
แผนภูมิที่ 3 จำนวนผู้มีงานทำ จำแนกตามชั่วโมงทำงานต่อสัปดาห์
รายไตรมาส พ.ศ. 2551 – 2554



อนึ่ง หากพิจารณาชั่วโมงทำงานต่อสัปดาห์ของผู้มีงานทำในไตรมาสที่ 1 พ.ศ. 2554 พบว่า ผู้มีงานทำส่วนใหญ่ทำงานตั้งแต่ 35 ชั่วโมงขึ้นไปต่อสัปดาห์ ซึ่งถือได้ว่าเป็นผู้ทำงานเต็มที ในเรื่องชั่วโมงทำงาน มีจำนวน 30.74 ล้านคนหรือร้อยละ 81.6 ของผู้มีงานทำทั้งสิ้น ส่วนผู้ที่ทำงานน้อยกว่า 35 ชั่วโมงต่อสัปดาห์มีจำนวน 6.91 ล้านคน หรือร้อยละ 18.4

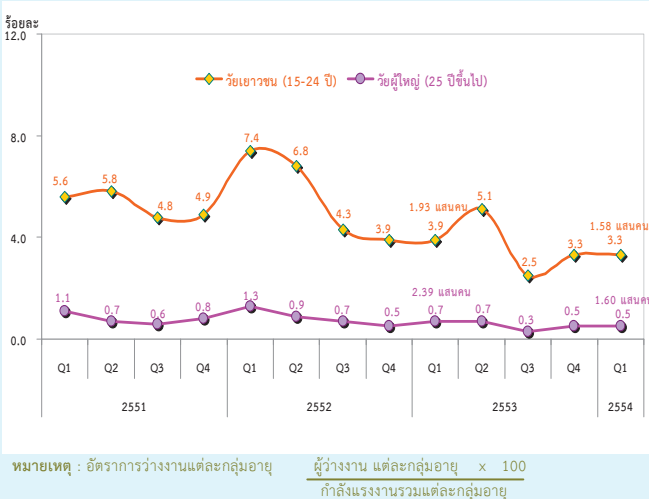
หากนำมาเปรียบเทียบกับช่วงเวลาเดียวกันกับปี 2553 จะเห็นว่าผู้ที่ทำงานตั้งแต่ 35 ชั่วโมงขึ้นไปต่อสัปดาห์มีจำนวนเพิ่มขึ้น 1.61 ล้านคน ขณะที่ผู้ที่มีงานทำที่ทำงานน้อยกว่า 35 ชั่วโมงต่อสัปดาห์ลดลง 1.39 ล้านคน

แผนภูมิที่ 4 จำนวนและอัตราการว่างงาน
รายไตรมาส พ.ศ. 2552 – 2554

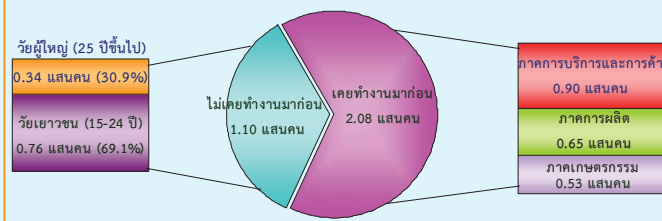


สำหรับจำนวนผู้ว่างงานในไตรมาสที่ 1 พ.ศ. 2554 มีจำนวนทั้งสิ้น 3.2 แสนคน หรือคิดเป็นอัตราการว่างงานร้อยละ 0.8 ของกำลังแรงงานรวม ถ้าเปรียบเทียบกับช่วงเวลาเดียวกันกับปี 2553 ผู้ว่างงานลดลง 1.14 แสนคน (จาก 4.32 แสนคน เป็น 3.18 แสนคน) โดยเป็นผู้ว่างงานในกลุ่มเยาวชน (อายุ 15-24 ปี) 1.58 แสนคน หรือคิดเป็นอัตราการว่างงานร้อยละ 3.3 และอยู่ในกลุ่มของผู้ที่อยู่ในวัยผู้ใหญ่ (อายุ 25 ปีขึ้นไป) 1.60 แสนคน หรือร้อยละ 0.5 หากเปรียบเทียบกับช่วงเวลาเดียวกับปี 2553 พบว่า ผู้ว่างงานในกลุ่มเยาวชน (อายุ 15 – 24 ปี) ลดลง 3.5 หมื่นคน (จาก 1.93 แสนคน เป็น 1.58 แสนคน) ส่วนกลุ่มวัยผู้ใหญ่ (อายุ 25 ปีขึ้นไป) ลดลง 7.9 หมื่นคน (จาก 2.39 แสนคน เป็น 1.60 แสนคน)

แผนภูมิที่ 5 อัตราการว่างงาน จำแนกตามกลุ่มอายุ
รายไตรมาส พ.ศ. 2551 – 2554

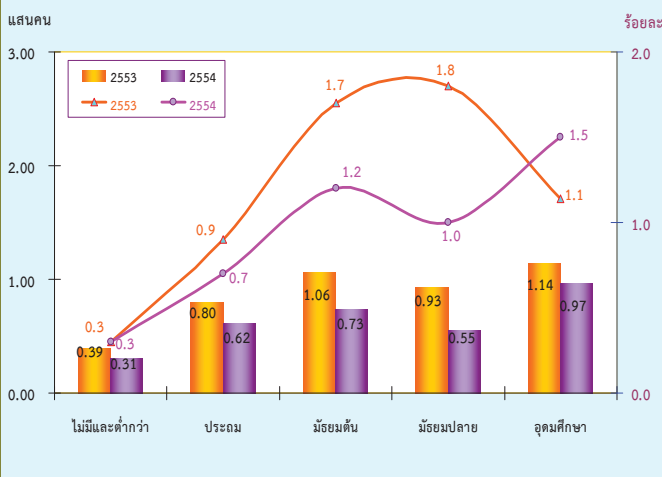


แผนภูมิที่ 6 จำนวนผู้ว่างงาน จำแนกตามประสบการณ์การทำงาน ไตรมาสที่ 1 พ.ศ. 2554



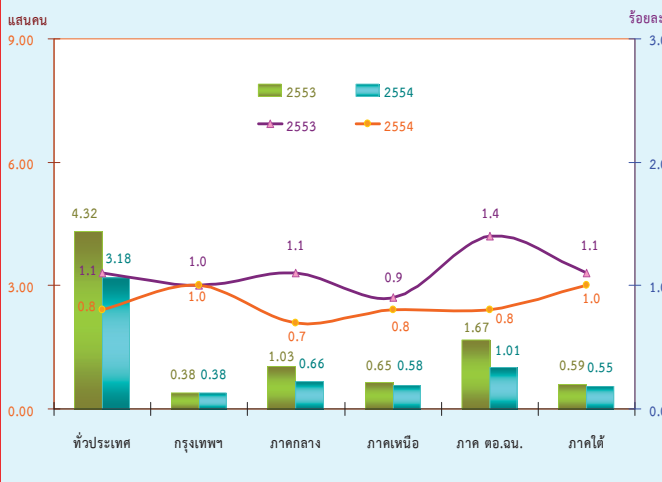
เมื่อพิจารณาผู้ว่างงานตามลักษณะของประสบการณ์จากการทำงานในไตรมาสที่ 1 พ.ศ. 2554 จากจำนวนผู้ว่างงาน 3.2 แสนคน พบว่า กลุ่มแรก เป็นผู้ที่ไม่เคยทำงานมาก่อน 1.10 แสนคน โดยอยู่ในวัยเยาวชน (15 - 24 ปี) 7.6 หมื่นคน และวัยผู้ใหญ่ (25 ปีขึ้นไป) 3.4 หมื่นคน อีกกลุ่มหนึ่งเป็นผู้ว่างงานที่เคยทำงานมาก่อน 2.08 แสนคน โดยเป็นผู้ว่างงานจากการทำงานครั้งสุดท้ายในภาคการบริการและการค้า 9.0 หมื่นคน ภาคการผลิต 6.5 หมื่นคน และภาคเกษตรกรรม 5.3 หมื่นคน

แผนภูมิที่ 7 เปรียบเทียบจำนวนและอัตราการว่างงาน จำแนกตามระดับการศึกษาที่สำเร็จ ไตรมาสที่ 1 พ.ศ. 2553 กับ 2554



สำหรับการว่างงาน ตามระดับการศึกษาที่สำเร็จในไตรมาสที่ 1 พ.ศ. 2554 พบว่า ผู้ที่จบการศึกษาในระดับอุดมศึกษาว่างงานมากที่สุดจำนวน 9.7 หมื่นคน รองลงมาเป็นผู้มีการศึกษาในระดับมัธยมศึกษาตอนต้น 7.3 หมื่นคน ระดับประถมศึกษา 6.2 หมื่นคน ระดับมัธยมศึกษาตอนปลาย 5.5 หมื่นคน และผู้ไม่มีการศึกษาและต่ำกว่าประถมศึกษา 3.1 หมื่นคน ตามลำดับ

แผนภูมิที่ 8 เปรียบเทียบจำนวนและอัตราการว่างงาน เป็นรายภาค ไตรมาสที่ 1 พ.ศ. 2553 กับ 2554

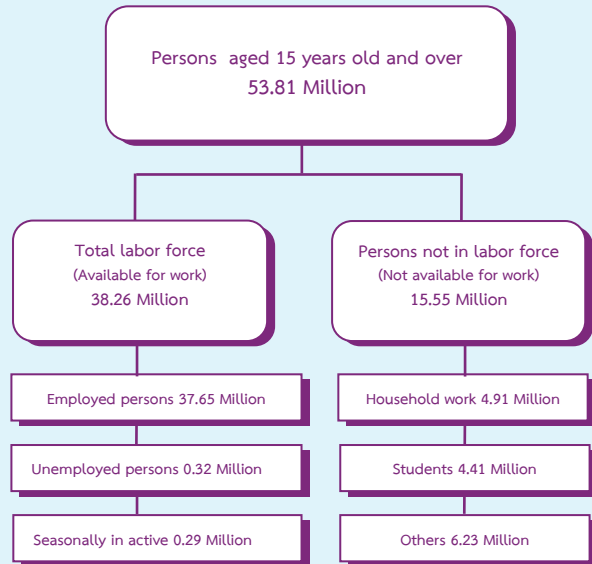


เมื่อพิจารณาเปรียบเทียบจำนวนผู้ว่างงานเป็นรายภาคกับช่วงเวลาเดียวกันกับปี 2553 พบว่า เกือบทุกภาคมีจำนวนผู้ว่างงานลดลง โดยภาคตะวันออกเฉียงเหนือลดลงมากที่สุดคือ 6.6 หมื่นคน รองลงมาคือ ภาคกลาง 3.7 หมื่นคน ภาคเหนือลดลง 7 พันคน และภาคใต้ลดลง 4 พันคน ในขณะที่กรุงเทพมหานครมีจำนวนผู้ว่างงานไม่เปลี่ยนแปลงจากช่วงเดียวกันของปีที่แล้ว หากพิจารณาอัตราการว่างงานพบว่า ทั่วประเทศลดลง 0.3 (จากร้อยละ 1.1 เป็นร้อยละ 0.8) โดยที่ภาคตะวันออกเฉียงเหนือมีอัตราการว่างงานลดลงมากที่สุดคือ 0.6 (จากร้อยละ 1.4 เป็นร้อยละ 0.8) รองลงมาคือ ภาคกลางลดลง 0.4 (จากร้อยละ 1.1 เป็นร้อยละ 0.7) ในขณะที่ภาคเหนือและภาคใต้มีอัตราการว่างงานลดลงเท่ากันคือ 0.1 สำหรับกรุงเทพมหานครอัตราการว่างงานไม่มีการเปลี่ยนแปลง

EXECUTIVE SUMMARY

LABOR FORCE SURVEY IN THE 1st QUARTER OF 2011

CHART OF THE NUMBER OF POPULATION BY LABOR FORCE
THE LABOR FORCE SURVEY , QUARTER 1 : 2011



Some major findings of Labor Force Survey in the first quarter of 2011, conducted by NSO showed that for people aged 15 years and over of 53.81 million persons, 38.26 million persons were in the labor force (37.65 million persons were employed, 0.32 million persons were unemployed and 0.29 million persons were seasonally inactive labor force) and 15.55 million persons were not in the labor force.

Comparing to the same period of 2010, the number of persons employed increased by 0.22 million persons. (from 37.43 million persons to 37.65 million persons) or about 0.6%. It was found that the number of employed persons in agriculture sector increased by 2.73 million persons (from 13.14 million persons to 15.87 million persons). Those in non – agriculture sector decreased by 2.51 million persons. (from 24.29 million persons to 21.78 million persons). This decrement was found in various industries, Hotel and restaurants about 0.29 million persons. Wholesale and retail and Transport decreased with the same about 0.18 million persons and Manufacturing decreased by 0.11 million persons.

FIGURE 1 COMPARISON OF THE NUMBER OF EMPLOYED PERSONS BETWEEN QUARTER 1 OF 2010 AND 2011 BY INDUSTRY

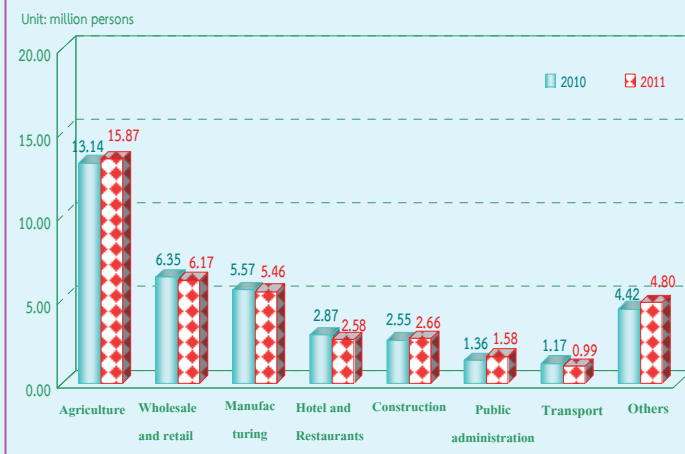
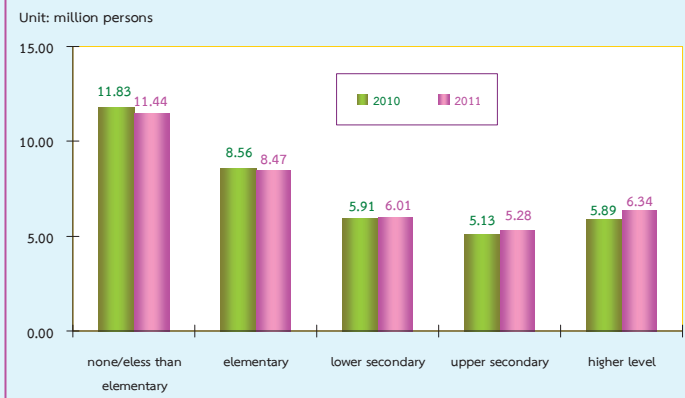
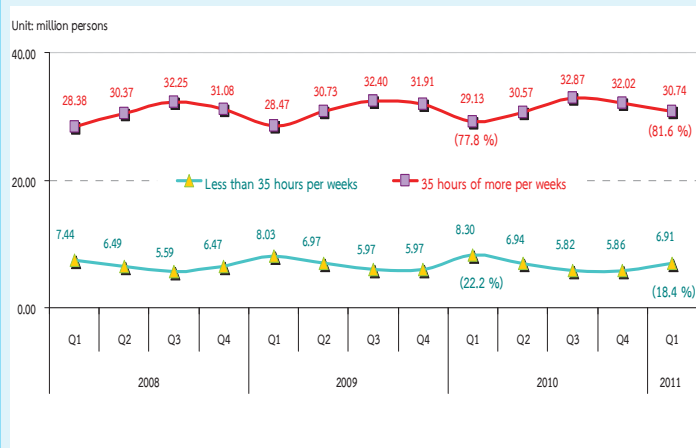


FIGURE 2 COMPARISON OF THE NUMBER OF EMPLOYED PERSONS BETWEEN QUARTER 1 OF 2010 AND 2011 BY LEVEL OF EDUCATION



Comparing to the same period of 2010, for level of educational attainment of the employed persons .It was found that the number of employed persons with higher level increased by 0.45 million persons, followed by upper secondary level increased by 0.15 million persons and lower secondary level rose by 0.10 million persons. But employed persons with no education and less than elementary and elementary decreased by 0.39 million persons and 90 thousand persons respectively.

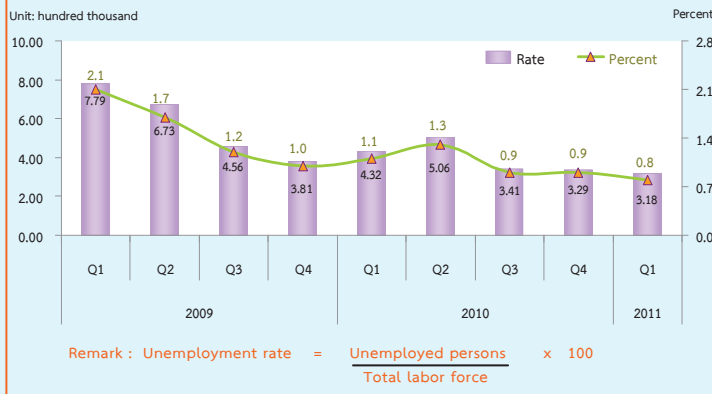
FIGURE 3 THE NUMBER OF EMPLOYED PERSONS OF 2008 TO 2011 BY HOURS WORKED



Regarding working hours per day of employed persons in the first quarter of 2011 showed that about 30.74 million persons or 81.6% of the total employed persons worked more than 35 hours per weeks. On the other word, about 6.91 million persons or 18.4% of total employed persons worked less than 35 hours per weeks.

Comparing to the same period of 2010, the results revealed that the employed persons working more than 35 hours per weeks which considered as a full time worker of increased, about 1.61 million persons but those working less than 35 hours per weeks or part time worker decreased, of about 1.39 million persons.

FIGURE 4 THE NUMBER OF UNEMPLOYED PERSONS AND UNEMPLOYMENT RATE OF 2009 TO 2011

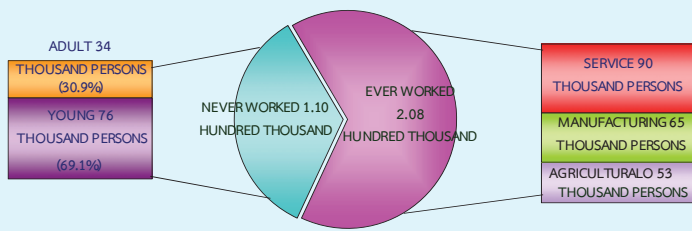


From the 1st quarter of 2011, there were 0.32 million persons or 0.8% of the unemployment rate. Comparing to the same period of last year, the number of unemployed persons decreased by 0.11 million persons (from 0.43 million persons to 0.32 million persons). Considering by age group, there were 0.16 million persons in a youth group (15-24 years old) or 3.3 % of the unemployment rate and 0.16 million persons in adult group (25 years and over) or 0.5% of the unemployment rate. Comparing to the same period of 2010 the unemployed persons decreased by 35 thousand persons (from 0.19 million persons to 0.16 million persons) for a youth group (15-24 years old). The adult group (25 years and over) decreased by 79 thousand persons (from 0.24 million persons to 0.16 million persons).

FIGURE 5 UNEMPLOYMENT RATE OF 2008 TO 2011 BY AGE GROUP

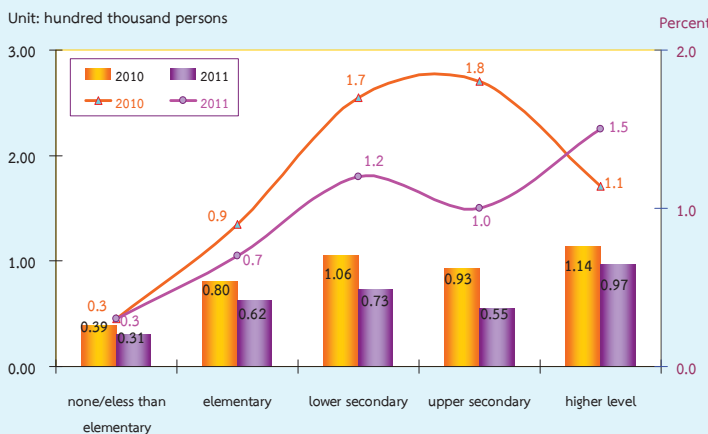


FIGURE 6 NUMBER OF UNEMPLOYED PERSONS BY EXPERIENCE OF WORK QUARTER 1 : 2011



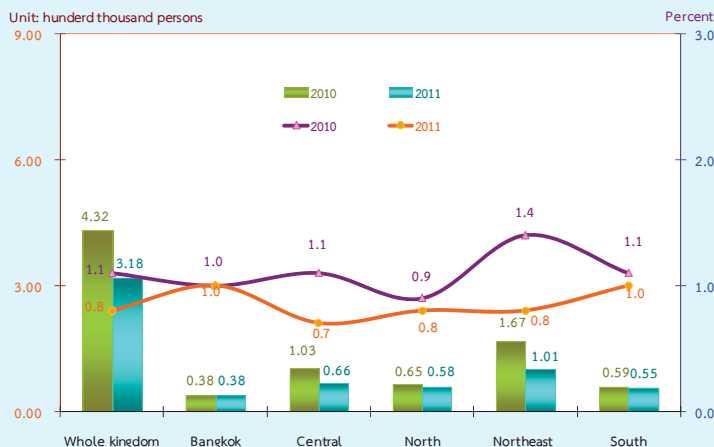
Concerning unemployed persons by experience of work, in the first quarter of 2011, about 0.32 million persons, had never worked about 0.11 million persons, had never worked with this number 76 thousand persons were from the youth group (15-24 years old), and 34 thousand persons from the adult group (25 years and over). About 0.21 million persons had ever worked. There were unemployed persons from the service sector was 90 thousand persons, from the manufacturing 65 thousand persons, and the least was from the agriculture sector of about 53 thousand persons.

FIGURE 7 COMPARISON NUMBER AND UNEMPLOYMENT RATES BY LEVEL OF EDUCATION, BETWEEN QUARTER 1 OF 2010 AND 2011



For level of educational attainment of the unemployed persons, it showed that the number of unemployed persons with higher level was highest 97 thousand persons, followed by the lower secondary level 73 thousand persons, elementary level 62 thousand persons upper secondary level 55 thousand persons and unemployed persons with no education and less than elementary were 31 thousand persons.

FIGURE 8 COMPARISON OF THE NUMBER AND UNEMPLOYMENT RATES BY REGION, BETWEEN QUARTER 1 OF 2010 AND 2011



Comparing the number of unemployment by region with the same period of the last year, showed that almost all regions were unemployed decreased. The Northeast decreased by 66 thousand persons, followed by the Central decreased by 37 thousand persons, the North decreased by 7 thousand persons and the South decreased by 4 thousand persons. While in the Bangkok the number of unemployed not changed.

Concerning unemployment rate, it showed that the overall unemployment rates decreased by 0.3 (from 1.1% to 0.8%). The Northeast decreased by 0.6 (from 1.4% to 0.8%) the central decreased by 0.4 (from 1.1% to 0.7%), while the North and the South with the same rate increased by 0.1, for the Bangkok the unemployment rate unchanged.

สารบัญแผนภูมิ

แผนภูมิ 1 จำนวนผู้มีงานทำ จำแนกตามภาค

แผนภูมิ 2 อัตราการมีส่วนร่วมในกำลังแรงงาน จำแนกตามหมวดอายุ

แผนภูมิ 3 อัตราการมีส่วนร่วมในกำลังแรงงาน จำแนกตามระดับการศึกษาที่สำเร็จ

แผนภูมิ 4 ร้อยละของผู้มีงานทำ จำแนกตามสถานภาพการทำงาน

แผนภูมิ 5 อัตราการว่างงาน จำแนกตามกลุ่มอายุ

แผนภูมิ 6 อัตราการว่างงาน จำแนกตามระดับการศึกษา

แผนภูมิ 7 ร้อยละของลูกจ้าง จำแนกตามระดับค่าจ้าง/เงินเดือน

สารบัญตาราง

- ตาราง ก** จำนวนและอัตราร้อยละของประชากร จำแนกตามสถานภาพแรงงาน เพศ และเขตการปกครอง
- ตาราง ข** จำนวนและอัตราร้อยละของประชากร จำแนกตามสถานภาพแรงงาน เพศ ภาค และเขตการปกครอง
- ตาราง ค** อัตราการมีส่วนร่วมในกำลังแรงงาน จำแนกตามหมวดอายุ เพศ ภาค และเขตการปกครอง
- ตาราง ฅ** อัตราการมีส่วนร่วมในกำลังแรงงาน จำแนกตามสถานภาพสมรส เพศ และเขตการปกครอง
- ตาราง ง** อัตราการมีส่วนร่วมในกำลังแรงงาน จำแนกตามระดับการศึกษาที่สำเร็จ เพศ และเขตการปกครอง
- ตาราง จ** จำนวนและอัตราร้อยละของผู้มีงานทำ จำแนกตามสถานภาพทำงาน ภาค และเขตการปกครอง
- ตาราง ฉ** จำนวนและอัตราร้อยละของผู้มีงานทำ จำแนกตามหมวดอุตสาหกรรม ภาค และเขตการปกครอง
- ตาราง ช** จำนวนและอัตราร้อยละของผู้มีงานทำ จำแนกตามอาชีพ ภาค และเขตการปกครอง
- ตาราง ซ** จำนวนและอัตราร้อยละของผู้มีงานทำ จำแนกตามระดับการศึกษาที่สำเร็จ ภาค และเขตการปกครอง
- ตาราง ฌ** อัตราการว่างงาน ในไตรมาสที่ 1 เดือนมกราคม – มีนาคม พ.ศ.2554
- ตาราง ฎ** อัตราการว่างงาน จำแนกตามหมวดอายุ เพศ ภาค และเขตการปกครอง
- ตาราง ฏ** อัตราการว่างงาน จำแนกตามระดับการศึกษาที่สำเร็จ เพศ และเขตการปกครอง
- ตาราง ฐ** จำนวนและอัตราร้อยละของผู้ว่างงาน จำแนกตามระดับการศึกษาที่สำเร็จ เพศ และเขตการปกครอง
- ตาราง ฑ** จำนวนและอัตราร้อยละของผู้มีงานทำ จำแนกตามชั่วโมงทำงานต่อสัปดาห์
- ตาราง ท** จำนวนและอัตราร้อยละของลูกจ้าง จำแนกตามระดับค่าจ้าง/เงินเดือน เพศ และเขตการปกครอง
- ตาราง ฒ** จำนวนและอัตราร้อยละของลูกจ้าง ภาคเอกชนและภาครัฐบาล ที่ได้รับผลประโยชน์เพิ่มเติมจำแนกตามเพศ และเขตการปกครอง

บทที่ 1

บทนำ

1. ความเป็นมาและวัตถุประสงค์

สำนักงานสถิติแห่งชาติ ได้ทำการสำรวจภาวะการทำงานของประชากรทั่วประเทศอย่างต่อเนื่องเป็นประจำทุกปี เริ่มตั้งแต่ปี พ.ศ. 2506 โดยในช่วงแรกทำการสำรวจปีละ 2 รอบ และใน พ.ศ. 2527 ถึง พ.ศ. 2540 ได้ทำการสำรวจปีละ 3 รอบ โดยรอบที่ 1 ทำการสำรวจในเดือนกุมภาพันธ์ เป็นช่วงหน้าแล้งนอกฤดูการเกษตร รอบที่ 2 สำรวจในเดือนพฤษภาคม เป็นช่วงที่กำลังแรงงานใหม่ที่เพิ่งสำเร็จการศึกษาเริ่มเข้าสู่ตลาดแรงงาน รอบที่ 3 สำรวจในเดือนสิงหาคม เป็นช่วงฤดูการเกษตร และต่อมาใน พ.ศ. 2541 เป็นต้นมา ได้เพิ่มการสำรวจอีก 1 รอบ รวมเป็น 4 รอบ โดยทำการสำรวจในเดือนพฤศจิกายนของทุกปี ซึ่งเป็นช่วงฤดูการเก็บเกี่ยวผลผลิตทางการเกษตร ทั้งนี้เพื่อเป็นการนำเสนอข้อมูลที่สะท้อนถึงภาวะการมีงานทำ การว่างงานและการประกอบกิจกรรมต่างๆ ของประชากรทั้งประเทศเป็นรายไตรมาสและต่อเนืองครบทุกช่วงเวลาของปี

เนื่องจากความจำเป็นต้องการใช้ข้อมูล เพื่อใช้ในการวางแผนและกำหนดนโยบายในระดับจังหวัดมีมากขึ้น สำนักงานสถิติแห่งชาติจึงได้กำหนดขนาดตัวอย่างเพิ่มขึ้นโดยเริ่มตั้งแต่ พ.ศ. 2537 ทั้งนี้เพื่อให้สามารถนำเสนอข้อมูลในระดับจังหวัดได้ โดยเสนอเฉพาะรอบการสำรวจของเดือนกุมภาพันธ์และเดือนสิงหาคมเท่านั้น การสำรวจรอบที่ 4 ในเดือนพฤศจิกายน พ.ศ. 2541 ซึ่งจัดทำเป็นครั้งแรกได้เสนอผลในระดับจังหวัดด้วยและตั้งแต่ปี พ.ศ. 2542 เป็นต้นมา ผลการสำรวจทั้ง 4 รอบได้เสนอผลในระดับจังหวัด

หลังจากเกิดภาวะวิกฤติทางเศรษฐกิจกลางปี 2540 ความต้องการใช้ข้อมูลเพื่อการวางแผนและกำหนดนโยบายด้านแรงงานมีมากขึ้นและเร่งด่วนขึ้นในปี พ.ศ. 2544 จึงได้เริ่มดำเนินการสำรวจเป็นรายเดือนแล้วนำข้อมูล 3 เดือนรวมกันเพื่อเสนอข้อมูลเป็นรายไตรมาส โดยข้อมูลที่สำคัญสามารถนำเสนอในระดับจังหวัด สำหรับข้อมูลของเดือนที่ตรงกับรอบการสำรวจเดิม คือข้อมูลเดือนกุมภาพันธ์ พฤษภาคม และ สิงหาคม ได้จัดทำสรุปผลการสำรวจเฉพาะข้อมูลที่สำคัญเพื่อสามารถเปรียบเทียบกับข้อมูลแต่ละรอบของปีที่ผ่านมาได้ และการสำรวจตั้งแต่เดือนกันยายน พ.ศ.2544 เป็นต้นมา สามารถนำเสนอผลของการสำรวจเป็นรายเดือนทุกเดือนโดยสามารถเสนอผลในระดับภาคเท่านั้นเนื่องจากตัวอย่างไม่มากพอที่จะนำเสนอในระดับย่อยกว่านี้ และในขณะเดียวกันได้มีการปรับอายุผู้อยู่ในกำลังแรงงานจาก 13 ปีขึ้นไปเป็น 15 ปีขึ้นไป เพื่อให้สอดคล้องกับกฎหมายการใช้แรงงานเด็ก ปรับปรุงการจัดจำแนกประเภทของอาชีพ อุตสาหกรรม และสถานภาพการทำงานให้สอดคล้องกับมาตรฐานสากลในปัจจุบันเพื่อให้สามารถเปรียบเทียบข้อมูลกันได้ ปรับเขตการปกครองจากเดิมเขตสุขาภิบาลถูกนำเสนอรวมเป็นนอกเขตเทศบาล มารวมเป็นในเขตเทศบาล เนื่องจากพระราชบัญญัติเปลี่ยนแปลงฐานะของสุขาภิบาลเป็นเทศบาล พ.ศ. 2542

วัตถุประสงค์ที่สำคัญของการสำรวจภาวะการทำงานของประชากรเพื่อประมาณจำนวนและลักษณะของกำลังแรงงานภายในประเทศและในจังหวัดต่าง ๆ ในแต่ละไตรมาสของข้อมูลสถิติที่ได้จากการสำรวจ

1. จำนวนประชากรในวัยทำงาน (อายุ 15 ปีขึ้นไป) และจำนวนประชากรนอกวัยทำงานจำแนกตามเพศ

2. จำนวนประชากรในวัยทำงาน จำแนกตามสถานภาพแรงงาน อายุ เพศ สถานภาพสมรส การศึกษาที่สำเร็จ

3. จำนวนผู้มีงานทำ จำแนกตามลักษณะที่น่าสนใจ เช่น อายุ เพศ การศึกษาที่สำเร็จ อาชีพ อุตสาหกรรม สถานภาพการทำงาน ชั่วโมงทำงาน ค่าจ้าง เงินเดือน และผลประโยชน์อื่น ๆ ที่ได้รับจากการทำงาน

4. จำนวนผู้ว่างงาน จำแนกตามลักษณะบางประการที่น่าสนใจ เช่น ระยะเวลาในการหางานทำ งานที่ทำครั้งสุดท้าย สาเหตุการว่างงาน เป็นต้น

2. คู่รวม

ประชากรที่อาศัยอยู่ในครัวเรือนส่วนบุคคล และครัวเรือนพิเศษ

3. สัปดาห์แห่งการสำรวจ

หมายถึง ระยะเวลา 7 วัน นับจากวันก่อนวันสัมภาษณ์ย้อนหลังไป 7 วัน เช่น วันสัมภาษณ์คือวันที่ 9 กุมภาพันธ์ พ.ศ. 2547 “ ระหว่าง 7 วันก่อนวันสัมภาษณ์ ” คือ ระหว่างวันที่ 2 ถึง วันที่ 8 กุมภาพันธ์ พ.ศ. 2547

4. คำอธิบายศัพท์/แนวคิด/คำจำกัดความ

สำนักงานสถิติแห่งชาติ ได้ปรับปรุงแนวคิดและคำนิยามที่ใช้ในการสำรวจภาวะการทำงานของประชากรหลายครั้ง โดยมีวัตถุประสงค์เพื่อให้สอดคล้องกับสภาพที่แท้จริงทางสังคมและเศรษฐกิจของประเทศตลอดจนความต้องการของผู้ใช้ข้อมูล และสอดคล้องกับมาตรฐานสากลขององค์การแรงงานระหว่างประเทศ (ILO) กับองค์การสหประชาชาติ (UN) แนวคิดและคำนิยามที่ใช้ในการสำรวจไตรมาสนี้ได้เริ่มใช้มาตั้งแต่รอบที่ 1 พ.ศ. 2526 มีการปรับปรุงบ้างตามลำดับ และตั้งแต่

ไตรมาสที่ 1 พ.ศ. 2544 ได้กำหนดอายุขั้นต่ำของประชากรวัยทำงานเป็น 15 ปี

คำนิยามที่สำคัญ ๆ ที่ใช้ในการสำรวจ มีดังนี้

ผู้มีงานทำ

ผู้มีงานทำ หมายถึง บุคคลที่มีอายุ 15 ปีขึ้นไป และในสัปดาห์แห่งการสำรวจมีลักษณะอย่างหนึ่งอย่างใด ดังต่อไปนี้

1. ได้ทำงานตั้งแต่ 1 ชั่วโมงขึ้นไป โดยได้รับค่าจ้าง เงินเดือน ผลกำไร เงินปันผลค่าตอบแทนที่มีลักษณะอย่างอื่นสำหรับผลงานที่ทำ เป็นเงินสดหรือสิ่งของ

2. ไม่ได้ทำงาน หรือทำงานน้อยกว่า 1 ชั่วโมง แต่เป็นบุคคลที่มีลักษณะอย่างหนึ่งอย่างใด ดังต่อไปนี้ (ซึ่งจะถือว่าเป็น **ผู้ที่ปกติมีงานประจำ**)

2.1 ยังได้รับค่าตอบแทน ค่าจ้าง หรือผลประโยชน์อื่นๆ หรือผลกำไรจากงานหรือธุรกิจในช่วงที่ไม่ได้ทำงาน

2.2 ไม่ได้รับค่าตอบแทน ค่าจ้าง หรือผลประโยชน์อื่น ๆ หรือผลกำไรจากงานหรือธุรกิจในช่วงที่ไม่ได้ทำงาน แต่ยังมีงานหรือธุรกิจที่จะกลับไปทำ

3. ทำงานอย่างน้อย 1 ชั่วโมง โดยไม่ได้รับค่าจ้างในวิสาหกิจหรือไร่นาเกษตรของหัวหน้าครัวเรือนหรือของสมาชิกในครัวเรือน

ผู้ว่างงาน

ผู้ว่างงาน หมายถึง บุคคลที่มีอายุ 15 ปีขึ้นไป และในสัปดาห์แห่งการสำรวจมีลักษณะอย่างหนึ่งอย่างใด ดังต่อไปนี้

1. ไม่ได้ทำงานและไม่มีการจ้างงาน แต่ได้หางาน สมัครงานหรือรอการบรรจุ ในระหว่าง 30 วันก่อนวันสัมภาษณ์

2. ไม่ได้ทำงานและไม่มีการจ้างงาน และได้หางานทำในระหว่าง 30 วันก่อนวันสัมภาษณ์ แต่พร้อมที่จะทำงานในสัปดาห์แห่งการสำรวจ

กำลังแรงงานปัจจุบัน

กำลังแรงงานปัจจุบัน หมายถึง บุคคลที่มีอายุ 15 ปีขึ้นไป ซึ่งในสัปดาห์แห่งการสำรวจมีงานทำหรือว่างงาน ตามคำนิยามที่ได้ระบุข้างต้น

กำลังแรงงานที่รอฤดูกาล

กำลังแรงงานที่รอฤดูกาล หมายถึง บุคคลที่มีอายุ 15 ปีขึ้นไป ในสัปดาห์แห่งการสำรวจเป็นผู้ไม่เข้าข่ายคำนิยามของผู้มีงานทำ หรือผู้ว่างงาน แต่เป็นผู้รอฤดูกาลที่เหมาะสมเพื่อที่จะทำงาน และเป็นบุคคลที่ตามปกติจะทำงานที่ไม่ได้รับสิ่งตอบแทนในไร่นาเกษตร หรือธุรกิจซึ่งทำกิจกรรมตามฤดูกาล โดยมีหัวหน้าครัวเรือน หรือสมาชิกคนอื่น ๆ ในครัวเรือนเป็นเจ้าของหรือผู้ดำเนินการ

กำลังแรงงานรวม

กำลังแรงงานรวม หมายถึง บุคคลทุกคนที่มีอายุ 15 ปีขึ้นไป ในสัปดาห์แห่งการสำรวจเป็นผู้อยู่ในกำลังแรงงานปัจจุบัน หรือเป็นผู้ถูกจัดจำแนกอยู่ในประเภทกำลังแรงงานที่รอฤดูกาลตามคำนิยามที่ได้ระบุข้างต้น

ผู้ไม่อยู่ในกำลังแรงงาน

ผู้ไม่อยู่ในกำลังแรงงาน หมายถึง บุคคลที่ไม่เข้าข่ายคำนิยามของผู้ที่อยู่ในกำลังแรงงานในสัปดาห์แห่งการสำรวจ ซึ่งได้แก่

1. บุคคลซึ่งในสัปดาห์แห่งการสำรวจมีอายุ 15 ปีขึ้นไป แต่ไม่ได้ทำงาน และไม่พร้อมที่จะทำงาน เนื่องจากเป็นผู้ที่

- 1.1 ทำงานบ้าน
- 1.2 เรียนหนังสือ
- 1.3 ยังเด็กเกินไป (มีอายุน้อยกว่า 18 ปี)

หรือชราภาพ (มีอายุเกิน 60 ปี)

1.4 ไม่สามารถทำงานได้ เนื่องจากพิการทางร่างกายหรือจิตใจ หรือเจ็บป่วยเรื้อรัง

1.5 ไม่สมัครใจทำงาน

1.6 ทำงานโดยไม่ได้รับค่าจ้าง ผลกำไรส่วนแบ่ง หรือสิ่งตอบแทนอื่น ๆ ให้แก่บุคคลซึ่งมิได้เป็นสมาชิกในครัวเรือนเดียวกัน

1.7 ทำงานให้แก่องค์กร หรือสถาบันการกุศลต่างๆ โดยไม่ได้รับค่าจ้างผลกำไรส่วนแบ่ง หรือสิ่งตอบแทนอย่างใด

1.8 ไม่พร้อมที่จะทำงาน เนื่องจากเหตุผลอื่น

งาน

งาน หมายถึง กิจกรรมที่ทำที่มีลักษณะอย่างหนึ่งอย่างใด ดังต่อไปนี้

1. กิจกรรมที่ทำแล้วได้รับค่าตอบแทนเป็นเงินหรือสิ่งของ ค่าตอบแทนที่เป็นเงิน อาจจ่ายเป็นรายเดือน รายสัปดาห์ รายวัน หรือรายชิ้น

2. กิจกรรมที่ทำแล้วได้ผลกำไร หรือหวังที่จะได้รับผลกำไร หรือส่วนแบ่งเป็นการตอบแทน

3. กิจกรรมที่ทำให้กับธุรกิจของสมาชิกในครัวเรือน โดยไม่ได้รับค่าจ้างหรือผลกำไรตอบแทนอย่างใดซึ่งสมาชิกในครัวเรือนที่ประกอบธุรกิจนั้นจะมีสถานภาพการทำงาน เป็นประกอบธุรกิจส่วนตัว หรือนายจ้าง

อาชีพ

อาชีพ หมายถึง ประเภทหรือชนิดของงานที่บุคคลนั้นทำอยู่ บุคคลส่วนมากมีอาชีพเดียว สำหรับบุคคลที่ในสัปดาห์แห่งการสำรวจมีอาชีพมากกว่า 1 อาชีพให้นับอาชีพที่มีชั่วโมงทำงานมากที่สุด ถ้าชั่วโมงทำงานแต่ละอาชีพเท่ากันให้นับอาชีพที่มีรายได้มากกว่า ถ้าชั่วโมงทำงานและรายได้ที่ได้รับจากแต่ละอาชีพเท่ากัน ให้นับอาชีพที่ผู้ตอบสัมภาษณ์พอใจมากที่สุด ถ้าผู้ตอบสัมภาษณ์ตอบไม่ได้ให้นับอาชีพที่ได้ทำมานานที่สุด การจัดจำแนกประเภทอาชีพ ตั้งแต่ ไตรมาสที่ 1 พ.ศ. 2554 ใช้ตาม International Standard Classification of Occupation, 2008 (ISCO – 08) ขององค์การแรงงานระหว่างประเทศ (ILO)

ก่อน พ.ศ. 2553 การจัดประเภทอาชีพจำแนกตามความเหมาะสมกับลักษณะอาชีพของประเทศไทย โดยอ้างอิง International Standard Classification of Occupation, 1988 (ISCO – 88)

อุตสาหกรรม

อุตสาหกรรม หมายถึง ประเภทของกิจกรรมทางเศรษฐกิจที่ได้ดำเนินการโดยสถานประกอบการที่บุคคลนั้นกำลังทำงานอยู่ หรือประเภทของธุรกิจซึ่งบุคคลนั้นได้ดำเนินการอยู่ในสัปดาห์แห่งการสำรวจ ถ้าบุคคลหนึ่งมีอาชีพมากกว่าหนึ่งอย่าง ให้บันทึกอุตสาหกรรมตามอาชีพที่บันทึกไว้ การจัดจำแนกประเภทอุตสาหกรรม ตั้งแต่ไตรมาสที่ 1 พ.ศ. 2554 ใช้ตาม Thailand Standard Industrial Classification, (TSIC 2009)

ก่อน พ.ศ. 2553 การจัดประเภทอุตสาหกรรมจำแนกตามความเหมาะสมกับลักษณะอุตสาหกรรมของประเทศไทย โดยอ้างอิง International Standard Industrial Classification, (ISIC : 1989)

สถานภาพการทำงาน

สถานภาพการทำงาน หมายถึง สถานะของบุคคลที่ทำงานในสถานที่ที่ทำงานหรือธุรกิจ แบ่งออกเป็น 5 ประเภท คือ

1. นายจ้าง หมายถึง ผู้ประกอบธุรกิจของตนเองเพื่อหวังผลกำไร หรือส่วนแบ่ง และได้จ้างบุคคลอื่นมาทำงานในธุรกิจในฐานะลูกจ้าง

2. ประกอบธุรกิจส่วนตัวโดยไม่มีลูกจ้าง หมายถึง ผู้ประกอบธุรกิจของตนเองโดยลำพังผู้เดียว หรืออาจมีบุคคลอื่นมาร่วมกิจการด้วยเพื่อหวังผลกำไร หรือส่วนแบ่งและไม่ได้จ้างลูกจ้างแต่อาจมีสมาชิกในครัวเรือนหรือผู้ฝึกงานมาช่วยทำงานโดยไม่ได้รับค่าจ้าง หรือค่าตอบแทนอย่างอื่นสำหรับงานที่ทำ

3. ช่วยธุรกิจในครัวเรือนโดยไม่ได้รับค่าจ้าง หมายถึง ผู้ที่ช่วยทำงานโดยไม่ได้รับค่าจ้างในไร่นาเกษตร หรือในธุรกิจของสมาชิกในครัวเรือน

4. ลูกจ้าง หมายถึง ผู้ที่ทำงานโดยได้รับค่าจ้างเป็นรายเดือน รายสัปดาห์ รายวัน รายชิ้น หรือเหมาจ่าย ค่าตอบแทนที่ได้รับจากการทำงาน อาจจะเป็นเงิน หรือสิ่งของ

ลูกจ้างแบ่งออกเป็น 3 ประเภท

4.1 ลูกจ้างรัฐบาล หมายถึง ข้าราชการ พนักงานเทศบาล พนักงานองค์การบริหารส่วนจังหวัด ตลอดจนลูกจ้างประจำ และชั่วคราวของรัฐบาล

4.2 ลูกจ้างรัฐวิสาหกิจ หมายถึง ผู้ที่ทำงานให้กับหน่วยงานรัฐวิสาหกิจ

4.3 ลูกจ้างเอกชน หมายถึง ผู้ที่ทำงานให้กับเอกชน หรือธุรกิจของเอกชน รวมทั้งผู้ที่รับจ้างทำงานบ้าน

5. การรวมกลุ่ม หมายถึง กลุ่มคนที่มาร่วมกันทำงานโดยมีวัตถุประสงค์เพื่อพึ่งตนเอง และช่วยเหลือซึ่งกันและกัน สมาชิกแต่ละคนมีความเท่าเทียมกันในการกำหนดการทำงานทุกขั้นตอนไม่ว่าเป็นการลงทุน การขาย งานอื่นๆ ของกิจการที่ทำ ตลอดจนการแบ่งรายได้ให้แก่สมาชิกตามที่ตกลงกัน (การรวมกลุ่มดังกล่าวอาจจดทะเบียนจัดตั้งในรูปของสหกรณ์หรือไม่ก็ได้)

การจัดจำแนกประเภทสถานภาพการทำงาน ตั้งแต่ไตรมาสที่ 1 พ.ศ. 2544 ใช้ตาม International Classification of Status in Employment, 1993 (ICSE - 93) ขององค์การแรงงานระหว่างประเทศ (ILO) มีสถานภาพการทำงานเพิ่มขึ้นอีก 1 กลุ่มคือ การรวมกลุ่ม (Member of Producers' Cooperative)

ชั่วโมงทำงาน

ชั่วโมงทำงาน หมายถึง จำนวนชั่วโมงทำงานจริงทั้งหมด ในสัปดาห์แห่งการสำรวจ สำหรับบุคคลที่มีอาชีพมากกว่าหนึ่งอาชีพ ชั่วโมงทำงาน หมายถึง ยอดรวมของชั่วโมงทำงานทุกอาชีพ สำหรับผู้ที่มีงานประจำซึ่งไม่ได้ทำงานในสัปดาห์แห่งการสำรวจให้บันทึกจำนวนชั่วโมงเป็น 0 ชั่วโมง

การสำรวจก่อนปี พ.ศ. 2544 ผู้ที่มีงานประจำซึ่งไม่ได้ทำงานในสัปดาห์แห่งการสำรวจ ให้นับจำนวนชั่วโมงทำงานปกติต่อสัปดาห์เป็นชั่วโมงทำงาน

รายได้ของลูกจ้าง

รายได้ของลูกจ้าง หมายถึง รายได้ของผู้ที่มีสถานภาพการทำงานเป็น ลูกจ้าง ที่ได้รับมาจากการทำงานของอาชีพที่ทำในสัปดาห์แห่งการสำรวจ ซึ่งประกอบด้วยค่าจ้างและผลประโยชน์ตอบแทนอื่นๆ สำหรับลูกจ้าง

ระยะเวลาของการหางานทำ

ระยะเวลาของการหางานทำ หมายถึง ระยะเวลาที่ผู้ว่างงานได้ออกหางานทำ ให้นับตั้งแต่วันที่เริ่มหางานทำจนถึงวันสุดท้ายก่อนวันสัมภาษณ์

คาบการแจงนับ

คาบการแจงนับ หมายถึง ระยะเวลาที่พนักงานออกไปสัมภาษณ์บุคคลในครัวเรือนตัวอย่าง ซึ่งโดยปกติเป็นวันที่ 1 - 12 ของทุกเดือน

ประเภทของครัวเรือนที่อยู่ในขอบข่ายการสำรวจ

ครัวเรือนที่อยู่ในขอบข่ายการสำรวจแบ่งได้เป็น 2 ประเภท คือ

1. ครัวเรือนส่วนบุคคล ประกอบด้วย ครัวเรือนหนึ่งคน คือ บุคคลเดียวซึ่งหุงหาอาหารและจัดหาสิ่งอุปโภคบริโภคที่จำเป็นแก่การครองชีพโดยไม่เกี่ยวกับผู้ใดซึ่งอาจพำนักอยู่ในเคหสถานเดียวกันหรือครัวเรือนที่มีบุคคลตั้งแต่สองคนขึ้นไปร่วมกันจัดหา และใช้สิ่งอุปโภคบริโภคที่จำเป็นแก่การครองชีพร่วมกัน ครัวเรือนส่วนบุคคลอาจอาศัยอยู่ในเคหะที่เป็นเรือนไม้ ตึกแถว ห้องแถว ห้องชุด เรือแพ เป็นต้น

2. ครัวเรือนพิเศษ ได้แก่ ครัวเรือนซึ่งประกอบด้วย บุคคลหลายคนอยู่กินร่วมกันในหอพักสถานที่อยู่แห่งหนึ่ง เช่น ที่พักคนงาน หอพักซึ่งไม่ใช่หอพักนักเรียน โดยเฉพาะเพื่อผลประโยชน์ของตนเอง

ครัวเรือนสถาบัน ซึ่งหมายถึง บุคคลหลายคนอยู่ร่วมกันในสถานที่อยู่แห่งหนึ่ง เช่น สถานที่กักกัน วัด กรมทหาร โดยไม่แยกที่อยู่เป็นส่วนเฉพาะคนหรือเฉพาะครัวเรือน นักเรียนที่อยู่ประจำที่โรงเรียนหรือในหอพักนักเรียน เป็นต้น **ไม่อยู่ในคัมรวมของการสำรวจนี้**

ระดับการศึกษาที่สำเร็จ

ได้จำแนกการศึกษาตามระดับการศึกษาที่สำเร็จดังนี้

1. ไม่มีการศึกษา หมายถึง บุคคลที่ไม่เคยเข้าศึกษาในโรงเรียน หรือไม่เคยได้รับการศึกษา

2. ต่ำกว่าประถมศึกษา หมายถึง บุคคลที่สำเร็จการศึกษาต่ำกว่าชั้นประถมปีที่ 6 หรือชั้นประถมปีที่ 7 หรือชั้น ม.3 เดิม

3. สำเร็จประถมศึกษา หมายถึง บุคคลที่สำเร็จการศึกษาตั้งแต่ชั้นประถมปีที่ 6 หรือชั้นประถมปีที่ 7 หรือชั้น ม.3 เดิมขึ้นไป แต่ไม่สำเร็จระดับการศึกษาที่สูงกว่า

4. สำเร็จมัธยมศึกษาตอนต้น หมายถึง บุคคลที่สำเร็จการศึกษาตั้งแต่ชั้น ม.3 ม.ศ.3 หรือ ม.6 เดิมขึ้นไป แต่ไม่สำเร็จระดับการศึกษาที่สูงกว่า

5. สำเร็จมัธยมศึกษาตอนปลาย

5.1 สายสามัญ หมายถึง บุคคลที่สำเร็จการศึกษาประเภทสามัญศึกษาตั้งแต่ชั้น ม.6 ม.ศ.5 หรือ ม.8 เดิมขึ้นไป แต่ไม่สำเร็จระดับการศึกษาที่สูงกว่า

5.2 อาชีวศึกษา หมายถึง บุคคลที่สำเร็จการศึกษาประเภทอาชีวศึกษาหรือวิชาชีพที่เรียนต่อจากระดับมัธยมศึกษาตอนต้นหรือเทียบเท่า โดยมีหลักสูตรไม่เกิน 3 ปี และไม่สำเร็จระดับการศึกษาที่สูงกว่า

5.3 วิชาการศึกษา หมายถึง บุคคลที่สำเร็จการศึกษาประเภทวิชาการศึกษา (การฝึกหัดครู) ในระดับมัธยมศึกษาตอนปลายหรือเทียบเท่าขึ้นไปแต่ไม่สำเร็จระดับการศึกษาที่สูงกว่า

6. อุดมศึกษา

6.1 สายวิชาการ หมายถึง บุคคลที่สำเร็จการศึกษาประเภทสามัญศึกษาหรือสายวิชาการ โดยได้รับวุฒิปริญญาตรีบัณฑิตบอนุปริญญาปริญญาตรีโท เอก

6.2 สายวิชาชีพ หมายถึง บุคคลที่สำเร็จการศึกษาประเภทอาชีวศึกษา หรือสายวิชาชีพที่ได้รับประกาศนียบัตรวิชาชีพชั้นสูง หรือเทียบเท่าอนุปริญญา ปริญญาตรี

6.3 สายวิชาการศึกษา หมายถึง บุคคลที่สำเร็จการศึกษาประเภทวิชาการศึกษา และได้รับประกาศนียบัตรระดับอนุปริญญา ปริญญาตรี โท เอก

7. อาชีวศึกษาระยะสั้น หมายถึง บุคคลที่สำเร็จการศึกษาหรือการฝึกอบรมประเภทอาชีวศึกษาที่มีหลักสูตรไม่เกิน 1 ปี และได้รับประกาศนียบัตรหรือใบรับรองเมื่อสำเร็จการศึกษา ทัศนความรู้ของผู้เข้าเรียนได้กำหนดให้แตกต่างตามวิชาเฉพาะแต่ละอย่างที่เรียน แต่อย่างต่ำต้องจบประมปีที 4 หรือเทียบเท่า

8. อื่น ๆ หมายถึง บุคคลที่สำเร็จการศึกษาที่ไม่สามารถเทียบชั้นได้

บทที่ 2

สรุปผลการสำรวจ

รายงานนี้เสนอผลการสำรวจภาวะการมีงานทำของประชากรทั่วราชอาณาจักร โดยดำเนินการปฏิบัติงานเก็บรวบรวมข้อมูลระหว่างวันที่ 1 - 12 ของเดือนมกราคม กุมภาพันธ์ และมีนาคม พ.ศ. 2554 ซึ่งเป็นการสำรวจไตรมาสที่ 1 ของปี ผลการสำรวจทำให้ทราบถึง ภาวะการมีงานทำ การว่างงาน และลักษณะที่สำคัญบางประการของกำลังแรงงาน ในประเทศระหว่าง เดือนมกราคม-มีนาคม พ.ศ. 2554

อนึ่ง จำนวนประชากร ที่ใช้เป็นฐานในการประมาณผลตามระเบียบวิธีการสุ่มตัวอย่างสำหรับโครงการสำรวจภาวะการทำงานของประชากรตั้งแต่รอบที่ 1 เดือนกุมภาพันธ์ พ.ศ. 2538 เป็นต้นมา นั้น ได้มีการเปลี่ยนแปลงเพื่อให้สอดคล้องกับจำนวนประชากรที่ใช้ในการวางแผนพัฒนาเศรษฐกิจและสังคมแห่งชาติ ซึ่งได้จากการคาดประมาณประชากรของประเทศไทย พ.ศ. 2533-2563 ที่ได้จัดทำขึ้นใหม่โดย สำนักพัฒนาสังคมและคุณภาพชีวิต สำนักงานคณะกรรมการพัฒนาการเศรษฐกิจและสังคมแห่งชาติ เมื่อเดือนพฤษภาคม พ.ศ. 2546

1. ลักษณะของกำลังแรงงาน

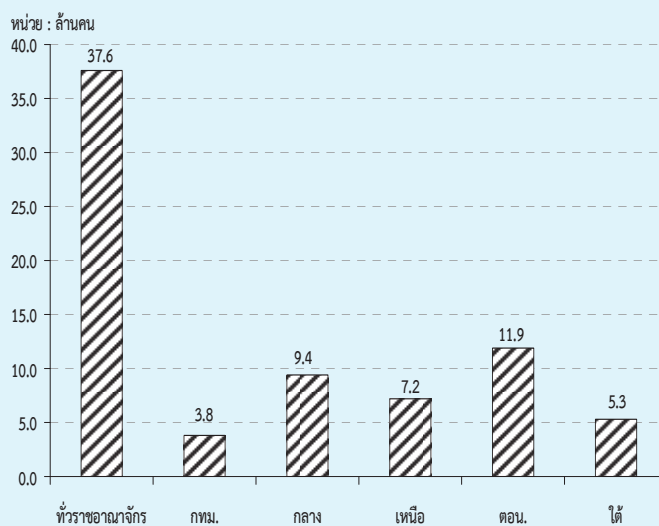
ผู้ที่อยู่ในกำลังแรงงาน มีจำนวนทั้งสิ้น 38.3 ล้านคน ซึ่งในจำนวนนี้ส่วนใหญ่อาศัยอยู่นอกเขตเทศบาล คือร้อยละ 66.1 และประมาณร้อยละ 54.4 ของผู้อยู่ในกำลังแรงงานทั้งหมดเป็นชาย

กำลังแรงงานปัจจุบันซึ่งประกอบด้วย ผู้มีงานทำและผู้ที่ไม่พร้อมจะทำงาน มีจำนวนประมาณ 38.0 ล้านคน ต่างจากกำลังแรงงานรวมประมาณ 291,700 คน ซึ่งจำนวนที่แตกต่างนี้เป็นผู้ที่ไม่พร้อมจะทำงาน เนื่องจากโรคฤดูกาล หรือที่เรียกว่ากำลังแรงงานที่รอฤดูกาล

จำนวนผู้ว่างงานมีประมาณ 3.2 แสนคน หรือร้อยละ 0.8 ของกำลังแรงงานปัจจุบัน ในจำนวนนี้เป็นผู้ที่กำลังหางานทำประมาณร้อยละ 0.2 และเป็นผู้ที่ไม่ได้หางานทำแต่พร้อมจะทำงานร้อยละ 0.6

ส่วนผู้ที่ไม่อยู่ในกำลังแรงงาน มีประมาณ 15.5 ล้านคน หรือร้อยละ 28.9 ของผู้ที่มีอายุตั้งแต่ 15 ปีขึ้นไปทั้งหมด ซึ่งประกอบด้วย แม่บ้าน 4.9 ล้านคน นักเรียน 4.4 ล้านคน และเด็ก ขรา หรือป่วย พิจารณไม่สามารถทำงานได้ 4.8 ล้านคน

แผนภูมิ 1 จำนวนผู้มีงานทำ จำแนกตามภาค



ตาราง ก จำนวนและอัตราร้อยละของประชากร จำแนกตามสถานภาพแรงงาน เพศ และเขตการปกครอง

สถานภาพแรงงาน	ทั่วราชอาณาจักร			ในเขตเทศบาล			นอกเขตเทศบาล		
	รวม	ชาย	หญิง	รวม	ชาย	หญิง	รวม	ชาย	หญิง
จำนวน ('000)									
ประชากรอายุ 15 ปีขึ้นไป	53,807.8	26,151.0	27,656.8	18,561.6	8,778.6	9,782.9	35,246.2	17,372.3	17,873.9
กำลังแรงงานรวม	38,256.8	20,822.4	17,434.4	12,985.0	6,761.9	6,223.1	25,271.8	14,060.5	11,211.3
1. กำลังแรงงานปัจจุบัน	37,965.0	20,671.0	17,294.0	12,957.0	6,745.2	6,211.8	25,008.1	13,925.8	11,082.2
1.1 ผู้มีงานทำ	37,647.2	20,480.5	17,166.7	12,839.4	6,671.7	6,167.7	24,807.8	13,808.8	10,999.0
1) ทำงาน	36,993.3	20,083.5	16,909.8	12,753.9	6,619.0	6,134.9	24,239.4	13,464.5	10,774.9
2) มีงานประจำแต่ไม่ได้ทำงาน	653.9	397.0	256.9	85.5	52.8	32.8	568.4	344.3	224.1
1.2 ผู้ว่างงาน	317.9	190.6	127.3	117.6	73.5	44.1	200.3	117.1	83.2
1) หางานทำ	66.7	36.6	30.1	30.1	16.2	13.9	36.6	20.4	16.2
2) ไม่หางานทำแต่พร้อมที่จะทำงาน	251.2	154.0	97.2	87.5	57.3	30.2	163.7	96.7	67.0
2. กำลังแรงงานที่รอฤดูกาล	291.7	151.4	140.4	28.1	16.7	11.3	263.7	134.7	129.0
ไม่อยู่ในกำลังแรงงานอายุ 15 ปีขึ้นไป	15,551.0	5,328.6	10,222.4	5,576.5	2,016.7	3,559.8	9,974.5	3,311.9	6,662.6
1. ทำงานบ้าน	4,914.3	250.4	4,663.9	1,642.4	99.3	1,543.1	3,271.9	151.2	3,120.8
2. เรียนหนังสือ	4,410.5	2,122.8	2,287.7	1,658.6	803.4	855.2	2,751.9	1,319.4	1,432.5
3. ยังเด็ก ขรา/ไม่สามารถทำงานได้	4,834.2	2,085.7	2,748.5	1,610.1	688.1	922.0	3,224.1	1,397.6	1,826.5
4. อื่น ๆ	1,392.0	869.7	522.3	665.4	426.0	239.5	726.6	443.7	282.9
ร้อยละ									
ประชากรอายุ 15 ปีขึ้นไป	100.0	100.0	100.0	100.0	100.0	100.0	100.0	100.0	100.0
กำลังแรงงานรวม	71.1	79.6	63.0	70.0	77.0	63.6	71.7	80.9	62.7
1. กำลังแรงงานปัจจุบัน	70.6	79.1	62.5	69.8	76.8	63.5	71.0	80.2	62.0
1.1 ผู้มีงานทำ	70.0	78.3	62.1	69.2	76.0	63.1	70.4	79.5	61.5
1) ทำงาน	68.8	76.8	61.1	68.7	75.4	62.7	68.8	77.5	60.3
2) มีงานประจำแต่ไม่ได้ทำงาน	1.2	1.5	0.9	0.5	0.6	0.3	1.6	2.0	1.3
1.2 ผู้ว่างงาน	0.6	0.7	0.5	0.6	0.8	0.5	0.6	0.7	0.5
1) หางานทำ	0.1	0.1	0.1	0.2	0.2	0.1	0.1	0.1	0.1
2) ไม่หางานทำแต่พร้อมที่จะทำงาน	0.5	0.6	0.4	0.5	0.7	0.3	0.5	0.6	0.4
2. กำลังแรงงานที่รอฤดูกาล	0.5	0.6	0.5	0.2	0.2	0.1	0.8	0.8	0.7
ไม่อยู่ในกำลังแรงงานอายุ 15 ปีขึ้นไป	28.9	20.4	37.0	30.0	23.0	36.4	28.3	19.1	37.3
1. ทำงานบ้าน	9.1	1.0	16.9	8.9	1.1	15.8	9.3	0.9	17.5
2. เรียนหนังสือ	8.2	8.1	8.3	8.9	9.2	8.7	7.8	7.6	8.0
3. ยังเด็ก ขรา/ไม่สามารถทำงานได้	9.0	8.0	9.9	8.7	7.8	9.4	9.2	8.1	10.2
4. อื่น ๆ	2.6	3.3	1.9	3.6	4.9	2.5	2.1	2.6	1.6

2. การมีส่วนร่วมในกำลังแรงงาน

ตาราง ค แสดงอัตราการมีส่วนร่วมในกำลังแรงงาน หรือร้อยละของประชากรที่อยู่ในกำลังแรงงานรวม (รวมกำลังแรงงานที่รอฤดูกาลด้วย) ต่อประชากรที่มีอายุ 15 ปีขึ้นไปทั้งหมด พบว่าการ

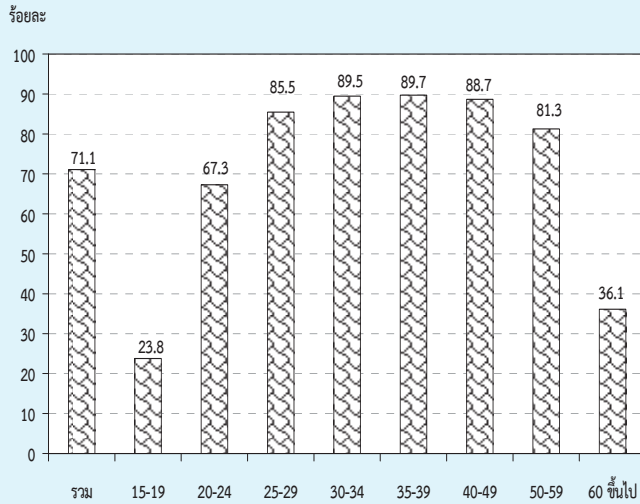
มีส่วนร่วมในกำลังแรงงานของประชากรร้อยละ 71.1 โดยผู้ที่อยู่นอกเขตเทศบาลมีอัตราการมีส่วนร่วมในกำลังแรงงานมากกว่าผู้ที่อยู่ในเขตเทศบาลคือ ร้อยละ 71.7 และร้อยละ 70.0 ตามลำดับ

ตาราง ค อัตราการมีส่วนร่วมในกำลังแรงงาน จำแนกตามหมวดอายุ เพศ ภาค และเขตการปกครอง

(หน่วยเป็นร้อยละ)

หมวดอายุ (ปี)	ตัวราชอาณาจักร			กรุงเทพมหานคร	ภาคกลาง			ภาคเหนือ			ภาคตะวันออกเฉียงเหนือ			ภาคใต้		
	รวม	ในเขตเทศบาล	นอกเขตเทศบาล		รวม	ในเขตเทศบาล	นอกเขตเทศบาล	รวม	ในเขตเทศบาล	นอกเขตเทศบาล	รวม	ในเขตเทศบาล	นอกเขตเทศบาล	รวม	ในเขตเทศบาล	นอกเขตเทศบาล
ยอดรวม	71.1	70.0	71.7	69.6	73.1	71.7	73.9	72.5	69.8	73.5	68.2	67.6	68.4	73.9	71.2	74.9
15-19	23.8	19.3	25.8	17.5	26.2	21.5	28.7	23.5	17.1	25.8	20.6	16.9	21.5	31.4	24.9	33.7
20-24	67.3	60.1	70.5	52.4	71.4	64.4	75.2	66.2	58.0	69.1	66.6	59.8	68.2	70.2	66.6	71.5
25-29	85.5	87.7	84.5	86.8	89.0	89.2	89.0	86.6	89.2	85.7	81.2	86.6	79.8	88.0	86.9	88.4
30-34	89.5	91.4	88.3	92.1	91.5	92.7	90.8	91.0	91.0	91.0	85.7	89.5	84.8	89.5	89.2	89.7
35-39	89.7	90.4	89.3	90.0	90.4	89.9	90.6	92.6	92.2	92.8	86.9	90.1	86.0	91.5	91.6	91.5
40-49	88.7	87.8	89.2	86.0	88.6	88.2	88.9	90.8	90.0	91.1	87.4	87.6	87.3	91.7	90.3	92.2
50-59	81.3	77.9	83.1	74.0	80.8	78.8	81.9	85.8	82.3	87.1	80.1	78.4	80.6	84.1	80.6	85.5
60 ขึ้นไป	36.1	28.8	39.8	19.3	35.4	30.5	38.1	40.2	35.3	42.0	36.6	31.9	37.8	42.8	35.6	45.5
ชาย	79.6	77.0	80.9	76.5	80.8	78.7	82.0	80.2	75.7	81.7	78.3	75.7	78.9	82.5	78.7	83.9
15-19	30.3	23.3	33.3	20.8	33.2	26.1	36.9	29.5	20.1	32.7	26.1	20.2	27.5	41.3	30.9	45.1
20-24	76.6	64.9	81.6	52.6	79.3	69.9	84.2	74.9	62.2	79.3	78.0	66.4	80.8	80.1	72.9	82.7
25-29	92.9	92.5	93.0	91.1	93.6	94.0	93.4	95.0	93.8	95.4	90.7	90.4	90.8	95.0	94.2	95.4
30-34	95.3	96.6	94.6	97.4	96.5	96.7	96.4	95.9	95.3	96.2	92.6	95.9	91.8	96.7	96.6	96.7
35-39	95.3	95.2	95.4	93.8	96.3	96.0	96.6	97.1	96.1	97.5	93.5	95.0	93.2	97.1	97.2	97.0
40-49	96.1	95.9	96.2	95.6	95.6	95.7	95.5	96.9	95.7	97.3	95.7	96.3	95.6	97.5	97.0	97.7
50-59	91.8	88.8	93.4	85.9	90.2	88.5	91.1	93.3	90.3	94.3	93.4	92.0	93.8	93.3	89.9	94.6
60 ขึ้นไป	47.8	36.4	53.3	23.6	45.7	38.0	49.7	51.7	43.4	54.7	50.6	42.7	52.5	55.2	44.3	59.2
หญิง	63.0	63.6	62.7	63.9	65.9	65.3	66.2	65.2	64.4	65.5	58.4	59.9	58.1	65.6	64.3	66.1
15-19	17.0	15.3	17.8	14.2	18.9	16.9	20.0	17.2	14.1	18.3	14.8	13.6	15.2	20.8	18.7	21.5
20-24	57.6	55.4	58.6	52.2	63.3	58.9	65.8	56.9	53.8	58.1	54.4	52.9	54.8	59.5	60.0	59.3
25-29	78.0	83.1	75.3	83.1	84.5	84.6	84.4	77.7	84.5	75.2	70.7	82.5	67.8	80.6	79.5	81.1
30-34	83.5	86.5	81.6	87.7	86.5	88.7	85.1	85.8	86.7	85.5	78.4	82.8	77.2	82.2	82.0	82.3
35-39	84.3	86.1	83.2	86.9	84.6	84.3	84.8	88.2	88.6	88.1	80.3	85.5	79.0	86.2	86.5	86.0
40-49	81.8	80.7	82.5	77.9	82.2	81.3	82.8	85.2	84.9	85.3	79.4	79.6	79.4	86.1	84.2	86.8
50-59	71.6	68.4	73.4	63.9	72.4	70.2	73.6	78.9	75.1	80.3	67.5	65.9	68.0	75.6	72.2	76.9
60 ขึ้นไป	27.0	23.0	29.0	16.2	27.7	24.9	29.2	30.7	28.8	31.4	25.3	23.3	25.8	32.9	28.9	34.5

แผนภูมิ 2 อัตราการมีส่วนร่วมในกำลังแรงงาน จำแนกตามหมวดอายุ (ปี)



เมื่อพิจารณาตามหมวดอายุพบว่า การมีส่วนร่วมในกำลังแรงงานมีอัตราสูงเกือบทุกหมวดอายุ ยกเว้นเพียงหมวดอายุ 15-19 ปี ซึ่งเป็นหมวดอายุที่อยู่ในวัยเรียนแต่ก็ยังมีโอกาสเป็นผู้มีส่วนร่วมในกำลังแรงงานในฐานะช่วยธุรกิจของครัวเรือนได้ โดยเฉพาะผู้ที่อาศัยอยู่นอกเขตเทศบาลที่ครัวเรือนส่วนใหญ่ประกอบกิจกรรมทางการเกษตร จึงพบว่ามีส่วนร่วมในกำลังแรงงานสูงกว่าผู้ที่อาศัยอยู่ในเขตเทศบาล ซึ่งส่วนใหญ่กำลังเรียนหนังสืออยู่เพียงอย่างเดียว

เมื่อพิจารณาระหว่างเพศพบว่า ชายมีส่วนร่วมในกำลังแรงงานมากกว่าหญิง (ร้อยละ 79.6 และร้อยละ 63.0 ตามลำดับ) นอกจากนี้ ในเขตเทศบาลและนอกเขตเทศบาล รวมทั้งภาคต่างๆ มีลักษณะเช่นเดียวกัน

จากตาราง ข เมื่อพิจารณาอัตราการมีส่วนร่วมในกำลังแรงงานกับสถานภาพสมรส พบว่า ผู้ที่มีสถานภาพแยกกันอยู่ มีส่วนร่วมในกำลังแรงงานสูงที่สุด คือร้อยละ 80.9 โดยเป็นชายที่มีสถานภาพสมรสและหญิงที่มีสถานภาพหย่าและแยกกันอยู่ มีส่วนร่วมในกำลังแรงงานสูงที่สุด คือร้อยละ 88.6 และร้อยละ 76.7 ตามลำดับ เมื่อพิจารณาตามเขตการปกครองพบว่า ในเขตเทศบาลผู้ที่แยกกันอยู่มีส่วนร่วมในกำลังแรงงานในอัตราสูงสุดคือร้อยละ 79.9 ชายที่สมสรร้อยละ 85.8 และหญิงที่แยกกันอยู่ร้อยละ 76.5 ส่วนนอกเขตเทศบาลผู้ที่แยกกันอยู่ มีส่วนร่วมในกำลังแรงงานในอัตราสูงสุดคือร้อยละ 81.6 ชายที่สมสรร้อยละ 89.9 และหญิงที่หย่าร้อยละ 77.9 (ไม่นับรวมกำลังแรงงานที่เคยสมรสแต่ไม่ทราบสถานภาพ ซึ่งมีอยู่เพียงเล็กน้อยของกำลังแรงงานทั้งหมด)

ตาราง ข อัตราการมีส่วนร่วมในกำลังแรงงาน จำแนกตามสถานภาพสมรส เพศ และเขตการปกครอง

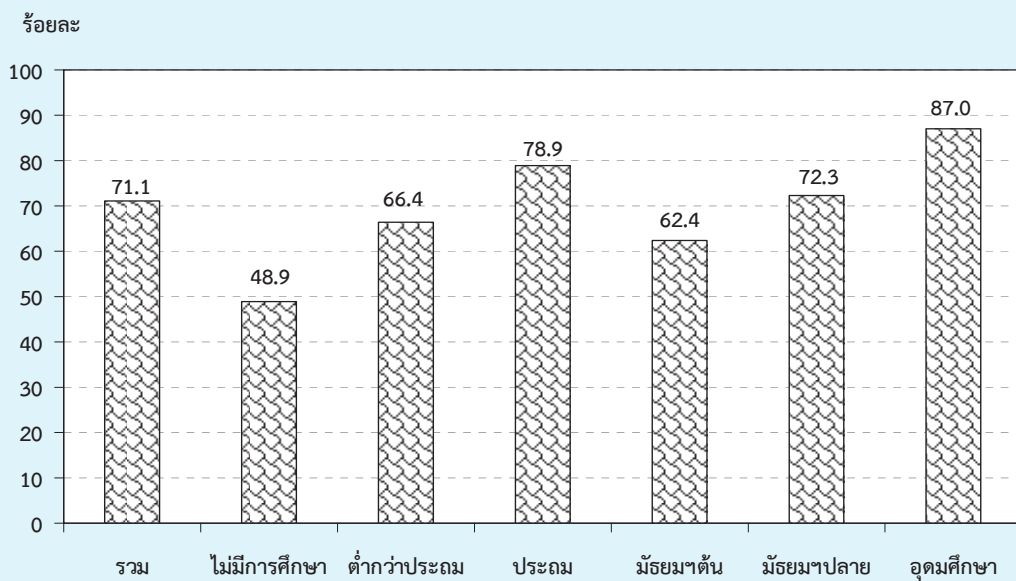
(หน่วยเป็นร้อยละ)

เขตการปกครอง และเพศ	สถานภาพสมรส						
	รวม	โสด	สมรส	หม้าย	หย่า	แยกกันอยู่	เคยสมรสแต่ไม่ทราบ สถานภาพ
ยอดรวม	71.1	59.0	79.6	35.0	80.1	80.9	66.8
ชาย	79.6	64.2	88.6	39.4	85.2	87.3	78.7
หญิง	63.0	51.9	71.1	33.9	76.7	76.7	59.1
ในเขตเทศบาล	70.0	61.8	77.8	34.6	78.7	79.9	67.2
ชาย	77.0	63.3	85.8	36.7	85.2	85.3	71.4
หญิง	63.6	60.3	69.9	34.1	75.2	76.5	64.8
นอกเขตเทศบาล	71.7	57.0	80.5	35.2	81.0	81.6	65.8
ชาย	80.9	64.7	89.9	40.8	85.2	88.7	91.6
หญิง	62.7	44.9	71.6	33.8	77.9	76.8	46.8

เมื่อพิจารณาอัตราการมีส่วนร่วมในกำลังแรงงาน กับระดับการศึกษาที่สำเร็จ จากตาราง พบว่า ผู้ที่เข้าสู่กำลังแรงงานส่วนใหญ่จบการศึกษาในระดับอุดมศึกษา ประถมศึกษา และมัธยมศึกษาตอนปลาย ส่วนผู้ที่จบการศึกษาระดับต่ำกว่า ประถมศึกษา และระดับมัธยมศึกษาตอนต้น มีส่วนร่วมในกำลังแรงงานน้อยกว่า เนื่องจากกำลังแรงงานในส่วนนี้มีโอกาสศึกษาต่อมากกว่าระดับการศึกษาอื่นๆ

ส่วนผู้ที่อาศัยอยู่นอกเขตเทศบาลมีอัตราการมีส่วนร่วมในกำลังแรงงานมากกว่าผู้ที่อาศัยอยู่ในเขตเทศบาลทุกระดับการศึกษา ยกเว้นผู้ที่จบระดับมัธยมศึกษาตอนปลายสายอาชีวศึกษาและสายวิชาการศึกษา ที่ในเขตเทศบาลมีอัตราการเข้าสู่กำลังแรงงานมากกว่านอกเขตเทศบาล

แผนภูมิ 3 อัตราการมีส่วนร่วมในกำลังแรงงาน จำแนกตามระดับการศึกษาที่สำเร็จ



ตาราง ง อัตราการมีส่วนร่วมในกำลังแรงงาน จำแนกตามระดับการศึกษาที่สำเร็จ เพศ และเขตการปกครอง

(หน่วยเป็นร้อยละ)

เขตการปกครอง และเพศ	ระดับการศึกษาที่สำเร็จ												อื่น ๆ ^{1/} ไม่ทราบ
	รวม	ไม่มี การศึกษา	ต่ำกว่า ประถม ศึกษา	ประถม ศึกษา	มัธยม ศึกษา ตอนต้น	มัธยมศึกษาตอนปลาย			อุดมศึกษา				
						สาย สามัญ	สาย อาชีว ศึกษา	สาย วิชาการ ศึกษา	สาย วิชาการ	สาย วิชาชีพ	สาย วิชาการ ศึกษา		
ยอดรวม	71.1	48.9	66.4	78.9	62.4	73.3	69.9	39.7	88.4	86.0	83.5	74.5	73.7
ชาย	79.6	59.9	77.6	86.1	71.4	81.9	76.1	62.7	90.0	90.4	82.5	87.6	78.5
หญิง	63.0	43.1	57.5	70.7	52.4	64.3	61.2	22.9	87.1	81.0	84.0	61.4	66.7
ในเขตเทศบาล	70.0	44.3	60.4	76.5	61.6	67.9	71.0	48.3	87.2	84.3	76.9	79.7	72.7
ชาย	77.0	55.8	72.2	83.2	68.7	74.6	76.9	76.7	88.5	88.0	78.6	84.5	79.8
หญิง	63.6	38.7	52.3	69.5	53.6	61.0	63.8	30.4	86.1	80.5	76.0	74.9	64.0
นอกเขตเทศบาล	71.7	50.6	68.5	79.8	62.9	77.0	68.8	26.3	90.9	87.7	90.0	68.0	76.0
ชาย	80.9	61.4	79.3	87.1	72.8	87.0	75.4	44.9	93.3	92.7	86.2	91.7	76.1
หญิง	62.7	44.7	59.4	71.2	51.8	66.6	58.5	9.6	89.1	81.5	92.2	45.1	75.8

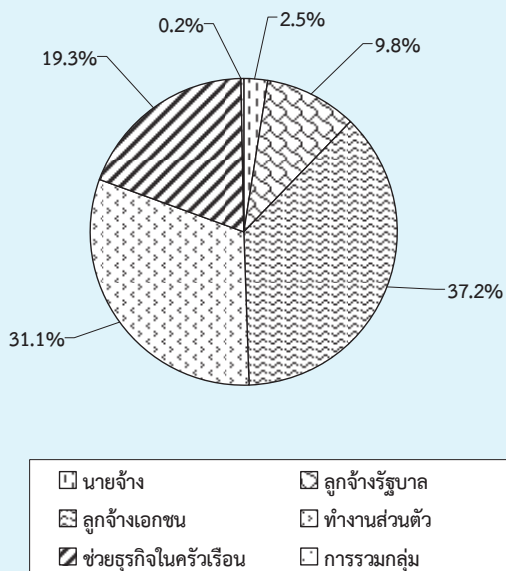
1/ รวมอาชีวศึกษาระยะสั้น

3. กำลังแรงงานที่เป็นผู้มีงานทำ

3.1 สถานภาพการทำงาน

ในจำนวนผู้มีงานทำทั้งสิ้นประมาณ 37.6 ล้านคนนั้น ส่วนใหญ่ทำงานในฐานะลูกจ้างร้อยละ 47.0 ในจำนวนนี้ประมาณ 4 ใน 5 เป็นลูกจ้างเอกชน รองลงมาคือ ทำงานส่วนตัวโดยไม่มีลูกจ้างร้อยละ 31.1 ช่วยธุรกิจในครัวเรือนโดยไม่ได้รับค่าจ้างร้อยละ 19.3 นายจ้างร้อยละ 2.5 ส่วนการรวมกลุ่มมีเพียงร้อยละ 0.2 ของผู้มีงานทำทั้งหมด

แผนภูมิ 4 ร้อยละของผู้มีงานทำ จำแนกตามสถานภาพการทำงาน



สถานภาพการทำงานของผู้มีงานทำทั้งในเขตเทศบาลและนอกเขตเทศบาลมีลักษณะเช่นเดียวกับภาพรวมคือ ในเขตเทศบาลส่วนใหญ่ทำงานในฐานะลูกจ้างมากถึงร้อยละ 56.6 ในจำนวนนี้เป็นลูกจ้างเอกชนร้อยละ 43.2 และลูกจ้างรัฐบาลร้อยละ 13.4 ส่วนนอกเขตเทศบาลผู้มีงานทำส่วนใหญ่ทำงานในฐานะลูกจ้างร้อยละ 42.0 โดยเป็นลูกจ้างเอกชนร้อยละ 34.1 รองลงมาคือ ทำงานส่วนตัวโดยไม่มีลูกจ้างร้อยละ 26.3 สำหรับในเขตเทศบาล และมีมากถึงร้อยละ 33.6 สำหรับนอกเขตเทศบาล ส่วนผู้ที่ทำงานช่วยธุรกิจในครัวเรือนโดยไม่ได้รับค่าจ้างนั้น ในเขตเทศบาลมีสัดส่วนค่อนข้างต่ำเมื่อเทียบกับ

นอกเขตเทศบาล คือ ร้อยละ 13.4 เทียบกับร้อยละ 22.3 ทั้งนี้เนื่องมาจากความแตกต่างของสภาพทางเศรษฐกิจและสังคม (ตาราง จ)

เมื่อพิจารณาเป็นรายภาค พบว่า ผู้มีงานทำทุกภาครวมทั้งกรุงเทพมหานคร ส่วนใหญ่ทำงานในฐานะลูกจ้าง รองลงมาคือ ทำงานส่วนตัวโดยไม่มีลูกจ้าง (ตาราง จ)

3.2 อุตสาหกรรม

เมื่อพิจารณาอุตสาหกรรมหรือประเภทกิจการของสถานที่ที่ผู้มีงานทำทำอยู่นั้น จากตาราง ฉ พบว่ามีผู้ทำงานในภาคเกษตรกรรมร้อยละ 35.6 และนอกภาคเกษตรกรรมร้อยละ 64.4 โดยส่วนใหญ่ทำงานในสาขาการขนส่ง การขายปลีก การซ่อมแซมยานยนต์ รถจักรยานยนต์ ร้อยละ 16.4 รองลงมาคือ สาขาการผลิตร้อยละ 14.5 สาขาการก่อสร้างร้อยละ 7.1 สาขาบริการโรงแรมและการบริการด้านอาหารร้อยละ 6.9 สาขาการบริหารราชการ และการป้องกันประเทศ รวมทั้งการประกันสังคมภาคบังคับร้อยละ 4.2 สาขาการศึกษา ร้อยละ 3.5 และสาขาการขนส่งและสถานที่เก็บสินค้าร้อยละ 2.6 ที่เหลือกระจายอยู่ในสาขาอื่น ๆ

สำหรับในเขตเทศบาลผู้มีงานทำส่วนใหญ่ทำงานนอกภาคเกษตรกรรมคือร้อยละ 91.7 โดยทำงานในสาขาการขนส่ง การขายปลีกฯ มากที่สุดร้อยละ 24.3 รองลงมาคือ สาขาการผลิตร้อยละ 17.5 สาขาบริการโรงแรมและการบริการด้านอาหารร้อยละ 13.0 ในขณะที่นอกเขตเทศบาลผู้มีงานทำส่วนใหญ่ทำงานนอกภาคเกษตรกรรม ร้อยละ 50.2

เมื่อพิจารณาเป็นรายภาค พบว่า กรุงเทพมหานคร ซึ่งมีลักษณะความเป็นเมืองสูงมีการทำงานนอกภาคเกษตรกรรมสูงที่สุดถึงร้อยละ 99.4 รองลงมาคือภาคกลางร้อยละ 74.3 ภาคตะวันออกเฉียงเหนือร้อยละ 55.7 ภาคเหนือร้อยละ 54.7 และภาคใต้ 53.6

ตาราง จ จำนวนและอัตราร้อยละของผู้มีงานทำ จำแนกตามสถานภาพทำงาน ภาคและเขตการปกครอง

สถานภาพทำงาน	ทั่วราชอาณาจักร		กรุงเทพฯ- มหานคร		ภาคกลาง		ภาคเหนือ		ภาคตะวันออกเฉียงเหนือ		ภาคใต้					
	รวม	ในเขตฯ	นอกเขตฯ	ม.ทนคร	รวม	ในเขตฯ	นอกเขตฯ	รวม	ในเขตฯ	นอกเขตฯ	รวม	ในเขตฯ	นอกเขตฯ			
	จำนวน ('000)															
ยอดรวม	37,647.1	12,839.4	24,807.8	3,866.1	9,398.5	3,357.7	6,040.8	7,166.8	1,843.6	5,323.2	11,937.1	2,360.8	9,576.3	5,278.6	1,411.2	3,867.4
ชายจ้าง	931.7	469.4	462.3	151.4	267.4	109.5	157.9	144.5	62.1	82.4	186.3	71.4	114.9	182.1	75.0	107.1
ลูกจ้างรัฐบาล	3,671.4	1,724.8	1,946.7	385.6	758.3	337.1	421.2	743.3	325.7	417.6	1,324.3	490.8	833.6	459.9	185.6	274.3
ลูกจ้างเอกชน	13,997.5	5,547.4	8,450.1	2,078.1	4,502.6	1,704.1	2,798.5	2,124.0	584.4	1,539.6	3,457.0	652.4	2,804.6	1,835.9	528.5	1,307.4
ทำงานส่วนตัว	11,715.2	3,372.0	8,343.2	899.5	2,382.1	800.2	1,581.9	2,402.3	550.5	1,851.8	4,292.5	717.6	3,575.0	1,738.8	404.2	1,334.6
ช่วยธุรกิจส่วนตัว	7,257.9	1,715.6	5,542.3	349.2	1,479.9	405.7	1,074.1	1,745.4	319.0	1,426.4	2,623.6	425.1	2,198.5	1,059.9	216.6	843.3
การรวมกลุ่ม	73.5	10.3	63.2	2.5	8.3	1.1	7.2	7.3	1.9	5.5	53.4	3.6	49.8	2.0	1.3	0.8
	ร้อยละ															
ยอดรวม	100.0	100.0	100.0	100.0	100.0	100.0	100.0	100.0	100.0	100.0	100.0	100.0	100.0	100.0	100.0	100.0
ชายจ้าง	2.5	3.7	1.9	3.9	2.9	3.3	2.6	2.0	3.4	1.6	1.6	3.0	1.2	3.5	5.3	2.8
ลูกจ้างรัฐบาล	9.8	13.4	7.9	10.0	8.1	10.0	7.0	10.4	17.7	7.9	11.1	20.8	8.7	8.7	13.2	7.1
ลูกจ้างเอกชน	37.2	43.2	34.1	53.8	47.9	50.8	46.3	29.6	31.7	28.9	29.0	27.6	29.3	34.8	37.5	33.8
ทำงานส่วนตัว	31.1	26.3	33.6	23.3	25.4	23.8	26.2	33.5	29.9	34.8	36.0	30.4	37.3	32.9	28.6	34.5
ช่วยธุรกิจส่วนตัว	19.3	13.4	22.3	9.0	15.8	12.1	17.8	24.4	17.3	26.8	22.0	18.0	23.0	20.1	15.4	21.8
การรวมกลุ่ม	0.2	0.1	0.3	0.1	0.1	0.0	0.1	0.1	0.1	0.1	0.5	0.2	0.5	0.0	0.1	0.0

ตาราง จ จำนวนและอัตราร้อยละของผู้มีงานทำ จำแนกตามหมวดอุตสาหกรรม ภาค และเขตการปกครอง

อุตสาหกรรม	ข้าราชการ		กรุงเทพมหานคร		ภาคกลาง		ภาคเหนือ		ภาคตะวันออกเฉียงเหนือ		ภาคใต้					
	รวม	ในเขตฯ	นอกเขตฯ	มหานคร	รวม	ในเขตฯ	นอกเขตฯ	รวม	ในเขตฯ	นอกเขตฯ	รวม	ในเขตฯ				
	จำนวน (' 000)															
ยอดรวม	37,647.1	12,839.4	24,807.8	3,866.2	9,398.5	3,357.7	6,040.8	7,166.8	1,843.6	5,323.3	11,937.1	2,360.8	9,576.3	5,278.6	1,411.2	3,867.4
ภาคเกษตรกรรม	13,414.0	1,071.3	12,342.8	22.8	2,414.8	224.0	2,190.8	3,247.6	293.3	2,954.3	5,281.7	361.8	4,919.9	2,447.1	169.3	2,277.8
1. เกษตรกรรม การป่าไม้ และการประมง	13,414.0	1,071.3	12,342.8	22.8	2,414.8	224.0	2,190.8	3,247.6	293.3	2,954.3	5,281.7	361.8	4,919.9	2,447.1	169.3	2,277.8
นอกภาคเกษตรกรรม	24,233.1	11,768.2	12,465.0	3,843.4	6,983.7	3,133.6	3,850.0	3,919.2	1,550.3	2,369.0	6,655.4	1,999.0	4,656.4	2,831.5	1,241.9	1,589.6
1. การทำเหมืองแร่ และเหมืองหิน	60.2	18.9	41.3	2.1	15.7	6.7	9.0	11.9	2.7	9.2	19.8	1.4	18.4	10.7	6.0	4.7
2. การผลิต	5,455.5	2,241.8	3,213.8	737.9	2,388.5	941.7	1,446.9	680.4	210.5	469.9	1,228.8	218.7	1,010.2	419.9	133.0	286.8
3. ไฟฟ้า ก๊าซ ไอน้ำ และระบบปรับอากาศ	105.3	52.5	52.8	13.8	27.7	12.4	15.3	20.4	9.4	11.0	24.8	9.6	15.2	18.6	7.3	11.3
4. การจัดหาไฟฟ้า การจัดการ และการบำบัดน้ำเสีย ของเสีย และสิ่งปฏิกูล	93.6	35.8	57.8	11.9	28.5	10.1	18.4	18.1	4.4	13.7	24.1	6.9	17.3	11.0	2.6	8.4
5. การก่อสร้าง	2,655.5	689.6	1,965.9	192.8	510.1	159.7	350.4	564.7	112.9	451.8	1,130.9	150.6	980.3	257.0	73.7	183.4
6. การขายส่ง และการขายปลีก การซ่อมแซมยานยนต์ และรถจักรยานยนต์	6,169.9	3,120.8	3,049.1	912.7	1,560.8	742.0	818.8	1,077.7	452.6	625.1	1,705.8	604.2	1,101.6	913.0	409.4	503.6
7. การขนส่ง และสถานที่เก็บสินค้า	988.5	589.3	399.2	295.7	325.7	151.0	174.7	94.6	42.0	52.6	189.0	57.2	131.8	83.5	43.4	40.1
8. กิจกรรมโรงแรม และการบริการด้านอาหาร	2,584.1	1,668.4	915.8	496.5	757.6	446.7	310.9	371.7	208.2	163.5	534.2	265.5	268.7	424.1	251.4	172.7
9. ข้อมูลข่าวสารและการสื่อสาร	184.1	149.3	34.7	99.8	40.2	22.4	17.8	15.9	12.1	3.8	17.0	9.7	7.3	11.2	5.3	5.9
10. กิจกรรมทางการเงินและการประกันภัย	393.1	276.0	117.1	136.6	83.8	45.8	37.9	62.1	34.2	28.0	77.8	41.1	36.6	32.8	18.3	14.5
11. กิจกรรมอสังหาริมทรัพย์	98.1	73.2	24.9	38.0	37.1	20.8	16.3	6.1	4.7	1.4	9.3	4.9	4.4	7.6	4.7	2.9
12. กิจกรรมทางวิชาชีพ วิทยาศาสตร์ และเทคนิค	276.6	198.8	77.7	120.5	51.3	32.7	18.6	23.9	16.8	7.0	57.6	20.2	37.5	23.3	8.7	14.7
13. กิจกรรมการบริหารและการสนับสนุน	386.8	256.8	130.0	139.6	111.9	59.5	52.4	45.8	25.7	20.1	66.0	18.7	47.2	23.5	13.3	10.2
14. การบริหารราชการ การป้องกันประเทศ และการประกันสังคมภาคบังคับ	1,578.6	738.2	840.4	155.5	340.1	156.9	183.1	295.9	132.8	163.0	587.7	208.2	379.5	199.5	84.7	114.8
15. การศึกษา	1,311.4	609.7	701.7	136.3	238.4	103.3	135.1	281.3	115.0	166.3	470.8	178.2	292.6	184.5	76.8	107.7
16. กิจกรรมด้านสุขภาพและงานสังคมสงเคราะห์	636.6	330.7	305.8	77.0	138.0	62.4	75.6	141.5	65.8	75.7	197.3	89.6	107.7	82.7	35.8	47.0
17. ศิลปะ ความบันเทิง และนันทนาการ	257.1	102.7	154.3	30.7	89.2	30.8	58.4	39.7	16.9	22.8	76.3	15.2	61.1	21.2	9.2	12.0
18. กิจกรรมบริการด้านอื่น ๆ	699.6	418.1	281.5	125.2	178.2	96.3	81.8	123.5	64.4	59.1	179.0	79.1	99.9	93.8	53.1	40.7
19. กิจกรรมการจ้างงานในครัวเรือนส่วนบุคคล กิจกรรมการผลิตสินค้าและบริการที่ตัวเอง เพื่อใช้ในครัวเรือน	264.3	168.0	96.3	98.7	50.7	26.1	24.7	42.9	17.8	25.1	58.3	20.1	38.2	13.6	5.2	8.4
20. กิจกรรมขององค์กรระหว่างประเทศ	4.2	4.2	-	3.7	0.1	0.1	-	0.4	0.4	-	-	-	-	-	-	-
21. ไม่ทราบ	30.4	25.5	4.9	18.4	10.1	6.2	4.0	0.9	0.9	-	0.9	-	0.9	-	-	-

ตาราง จ จำนวนและอัตราร้อยละของผู้มีงานทำ จำแนกตามหมวดอุตสาหกรรม ภาค และเขตการปกครอง (ต่อ)

อุตสาหกรรม	ทั่วราชอาณาจักร		ภาคกลาง		ภาคเหนือ		ภาคตะวันออกเฉียงเหนือ		ภาคใต้			
	รวม	ในเขตฯ	นอกเขตฯ	รวม	ในเขตฯ	นอกเขตฯ	รวม	ในเขตฯ	นอกเขตฯ	รวม	ในเขตฯ	นอกเขตฯ
อุตสาหกรรม												
ยอดรวม	100.0	100.0	100.0	100.0	100.0	100.0	100.0	100.0	100.0	100.0	100.0	100.0
ภาคเกษตรกรรม	35.6	8.3	49.8	6.7	36.3	15.9	55.5	44.3	15.3	51.4	46.4	58.9
1. เกษตรกรรม การป่าไม้ และการประมง	35.6	8.3	49.8	6.7	36.3	15.9	55.5	44.3	15.3	51.4	46.4	58.9
นอกภาคเกษตรกรรม	64.4	91.7	50.2	93.3	63.7	84.1	44.5	55.7	84.7	48.6	53.6	41.1
1. การทำเหมืองแร่ และเหมืองหิน	0.2	0.2	0.2	0.2	0.2	0.2	0.2	0.2	0.1	0.2	0.2	0.1
2. การผลิต	14.5	17.5	13.0	28.0	24.0	11.4	8.8	10.3	9.3	10.6	8.0	9.4
3. ไฟฟ้า ก๊าซ ไอน้ำ และระบบปรับอากาศ	0.3	0.4	0.2	0.4	0.3	0.5	0.2	0.2	0.4	0.2	0.4	0.3
4. การจัดหา การจัดการ และการบำบัดน้ำเสีย และสิ่งปฏิกูล	0.3	0.3	0.2	0.3	0.3	0.2	0.3	0.2	0.3	0.2	0.2	0.2
5. การก่อสร้าง	7.1	5.4	7.9	4.8	5.8	7.9	6.1	8.5	6.4	10.2	4.9	5.2
6. การขนส่ง และการขอยกเลิก การซ่อมแซมยานยนต์ และรถจักรยานยนต์	16.4	24.3	12.3	22.1	13.6	15.0	24.6	11.7	14.3	11.5	17.3	13.0
7. การขนส่ง และสถานที่เก็บสินค้า	2.6	4.6	1.6	4.5	2.9	1.3	2.3	1.0	1.6	2.4	1.6	1.0
8. กิจกรรมโรงแรม และการบริการด้านอาหาร	6.9	13.0	3.7	13.3	5.2	5.2	11.3	3.1	4.5	11.3	8.0	17.8
9. ข้อมูลข่าวสารและการสื่อสาร	0.5	1.2	0.1	0.7	0.3	0.2	0.7	0.1	0.1	0.4	0.2	0.2
10. กิจกรรมทางการเงินและการประกันภัย	1.0	2.2	0.5	1.4	0.6	0.9	1.9	0.5	0.7	1.7	0.6	1.3
11. กิจกรรมอสังหาริมทรัพย์	0.3	0.6	0.1	0.6	0.3	0.1	0.3	0.0	0.1	0.2	0.1	0.3
12. กิจกรรมทางวิชาชีพ วิทยาศาสตร์ และเทคนิค	0.7	1.6	0.3	1.0	0.3	0.3	0.9	0.1	0.5	0.9	0.4	0.4
13. กิจกรรมการบริหารและการบริการสนับสนุน	1.0	2.0	0.5	1.8	0.9	0.6	1.4	0.4	0.6	0.8	0.4	0.9
14. การบริหารราชการ การป้องกันประเทศ และการประกันสังคมภาคบังคับ	4.2	5.8	3.4	4.7	3.0	4.1	7.2	3.1	4.9	8.8	4.0	6.0
15. การศึกษา	3.5	4.8	2.8	3.1	2.2	3.9	6.2	3.1	3.9	7.6	3.5	5.4
16. กิจกรรมด้านสุขภาพและงานสังคมสงเคราะห์	1.7	2.6	1.2	1.9	1.3	2.0	3.6	1.4	1.7	3.8	1.1	2.5
17. ศิลปะ ความบันเทิง และนันทนาการ	0.7	0.8	0.6	0.9	1.0	0.6	0.9	0.4	0.6	0.6	0.4	0.7
18. กิจกรรมบริการด้านอื่น ๆ	1.9	3.3	1.1	2.9	1.4	1.7	3.5	1.1	1.5	3.4	1.8	3.8
19. กิจกรรมการจ้างงานในครัวเรือนส่วนบุคคล กิจกรรมการผลิตสินค้าและบริการที่ขึ้นเอง เพื่อใช้ในครัวเรือน	0.7	1.3	0.4	0.8	0.4	0.6	1.0	0.5	0.5	0.9	0.4	0.4
20. กิจกรรมขององค์การระหว่างประเทศ	0.0	0.0	-	0.0	-	0.0	0.0	-	-	-	-	-
21. ไม่ทราบ	0.1	0.2	0.0	0.2	0.1	0.0	0.1	-	0.0	-	-	-

3.3 อาชีพ

ผู้มีส่วนทำส่วนใหญ่ทำงานเป็นผู้ปฏิบัติงานที่มีฝีมือในด้านการเกษตรและการประมงมากที่สุด คือ ร้อยละ 31.0 รองลงมาเป็นผู้ประกอบอาชีพพนักงานบริการและพนักงานในร้านค้าและตลาดร้อยละ 20.4 ผู้ประกอบอาชีพผู้ปฏิบัติงานด้านความสามารถทางฝีมือและธุรกิจการค้าที่เกี่ยวข้องร้อยละ 13.0 ผู้ประกอบอาชีพขั้นพื้นฐานต่างๆ ในด้านการขายและการให้บริการร้อยละ 12.4 นอกนั้นประกอบอาชีพอื่น ๆ (ตาราง ข)

ประเภทหรือชนิดของงานที่ผู้มีส่วนทำในเขตเทศบาลส่วนใหญ่ทำอยู่คือ พนักงานบริการและพนักงานในร้านค้าและตลาดร้อยละ 33.1 รองลงมาคือผู้ปฏิบัติงานด้านความสามารถทางฝีมือและธุรกิจการค้าที่เกี่ยวข้องร้อยละ 13.7 อาชีพขั้นพื้นฐานต่างๆ ในด้านการขายและการให้บริการและผู้ปฏิบัติการโรงงานและเครื่องจักรและผู้ปฏิบัติงานด้านการประกอบเท่ากันคือร้อยละ 10.3 ส่วนผู้มีส่วนทำที่อยู่นอกเขตเทศบาลนั้นส่วนใหญ่เป็นผู้ปฏิบัติงานที่มีฝีมือในด้านการเกษตรและการประมงถึงร้อยละ 43.2 รองลงมาเป็นพนักงานบริการและพนักงานในร้านค้าและตลาด ร้อยละ 13.8 อาชีพขั้นพื้นฐานต่างๆ ในด้านการขายและการให้บริการร้อยละ 13.5 ผู้ปฏิบัติงานด้านความสามารถทางฝีมือและธุรกิจการค้าที่เกี่ยวข้องร้อยละ 12.6

เมื่อพิจารณาเป็นรายภาคพบว่า ผู้มีส่วนทำทุกภาคส่วนใหญ่ประกอบอาชีพด้านการเกษตรและการประมง โดยเฉพาะภาคใต้เป็นผู้ปฏิบัติงานที่มีฝีมือในด้านการเกษตรและการประมงมากที่สุดร้อยละ 44.8 รองลงมาเป็นภาคเหนือร้อยละ 38.4 ภาคตะวันออกเฉียงเหนือร้อยละ 38.1 และภาคกลางร้อยละ 21.2 สำหรับกรุงเทพมหานคร ส่วนใหญ่ทำงานเป็นพนักงานบริการและพนักงานในร้านค้าและตลาดมากที่สุดร้อยละ 31.1 รองลงมาคือผู้ปฏิบัติงานด้านความสามารถทางฝีมือและธุรกิจการค้าที่เกี่ยวข้องร้อยละ 13.4 ผู้ปฏิบัติการโรงงานและเครื่องจักรและผู้ปฏิบัติงานด้านการประกอบร้อยละ 12.0 อาชีพขั้นพื้นฐานต่างๆ ในด้านการขายและการให้บริการและผู้ประกอบวิชาชีพด้านต่าง ๆ

ร้อยละ 9.8. เสมียนร้อยละ 8.1 ผู้ประกอบวิชาชีพด้านเทคนิคสาขาต่าง ๆ และอาชีพที่เกี่ยวข้องร้อยละ 7.7 ผู้บัญญัติกฎหมาย ข้าราชการระดับอาวุโส และผู้จัดการร้อยละ 6.5 นอกนั้นประกอบอาชีพอื่นๆ

3.4 การศึกษา

สำหรับระดับการศึกษาที่สำเร็จของผู้มีส่วนทำ (ตาราง ข) พบว่า ผู้มีส่วนทำส่วนใหญ่จบการศึกษาไม่เกินระดับประถมศึกษาและไม่ได้รับการศึกษาเลยสูงถึงร้อยละ 52.9 ส่วนผู้ที่จบการศึกษาระดับมัธยมศึกษามีร้อยละ 30.0 และผู้ที่จบในระดับอุดมศึกษามีร้อยละ 16.8 ที่เหลือเป็นการศึกษาอื่นๆ

ผู้ที่มีงานทำในเขตเทศบาลส่วนใหญ่สำเร็จการศึกษาสูงกว่าระดับประถมศึกษา (ระดับมัธยมศึกษาและระดับอุดมศึกษา) มากกว่านอกเขตเทศบาล (ร้อยละ 61.8 และร้อยละ 39.1 ตามลำดับ) กล่าวคือ ในเขตเทศบาลมีผู้จบการศึกษาไม่เกินระดับประถมศึกษาและไม่ได้รับการศึกษาเพียงร้อยละ 37.6 ผู้ที่จบมัธยมศึกษาร้อยละ 32.6 และระดับอุดมศึกษาร้อยละ 29.2 ขณะที่นอกเขตเทศบาลมีผู้จบการศึกษาไม่เกินระดับประถมศึกษาและไม่ได้รับการศึกษาถึงร้อยละ 60.8 และมีผู้จบระดับมัธยมศึกษาและระดับอุดมศึกษาร้อยละ 28.6 และร้อยละ 10.5 ตามลำดับ

เมื่อเปรียบเทียบระหว่างภาคพบว่า ผู้มีส่วนทำทุกภาคส่วนใหญ่จบการศึกษาไม่เกินระดับประถมศึกษาและไม่มีการศึกษาซึ่งอยู่ในภาคเหนือมากที่สุดคือ ร้อยละ 59.0 รองลงมาเป็นภาคตะวันออกเฉียงเหนือร้อยละ 58.8 ภาคใต้ร้อยละ 52.7 ภาคกลางร้อยละ 49.2 ส่วนผู้ที่จบระดับมัศึกษามีมากที่สุดในภาคกลางร้อยละ 33.7 รองลงมาคือ ภาคใต้ร้อยละ 30.9 ภาคตะวันออกเฉียงเหนือร้อยละ 28.4 และภาคเหนือ 26.7 ตามลำดับ ผู้ที่จบสูงกว่าระดับมัศึกษามีมากที่สุดในภาคกลางร้อยละ 16.6 รองลงมาคือ ภาคใต้ ภาคเหนือ และภาคตะวันออกเฉียงเหนือ ร้อยละ 15.8 14.1 และ 12.8 ตามลำดับ สำหรับกรุงเทพมหานครมีลักษณะเช่นเดียวกับในเขตเทศบาล กล่าวคือ ผู้มีส่วนทำส่วนใหญ่จบการศึกษา

ตาราง ข จำนวนและอัตราร้อยละของผู้มีงานทำ จำแนกตามอาชีพ ภาค และเขตการปกครอง

อาชีพ	ทั่วราชอาณาจักร			กรุงเทพมหานคร			ภาคเหนือ			ภาคตะวันออกเฉียงเหนือ			ภาคใต้		
	รวม	ในเขตฯ	นอกเขตฯ	รวม	ในเขตฯ	นอกเขตฯ	รวม	ในเขตฯ	นอกเขตฯ	รวม	ในเขตฯ	นอกเขตฯ	รวม	ในเขตฯ	นอกเขตฯ
	จำนวน ('000)														
ยอดรวม	37,647.2	12,839.4	24,807.8	9,398.5	3,357.7	6,040.8	7,166.8	1,843.6	5,323.2	11,937.1	2,360.8	9,576.3	5,278.6	1,411.2	3,867.4
1. ผู้บัญญัติกฎหมาย ข้าราชการระดับอาวุโส และผู้จัดการ	1,013.1	533.2	479.9	239.5	111.3	128.2	138.3	52.0	86.3	278.4	73.9	204.5	104.6	43.8	60.9
2. ผู้ประกอบวิชาชีพด้านต่างๆ	1,849.5	1,083.5	766.1	394.9	199.6	195.4	316.3	166.5	149.8	548.1	237.5	310.6	209.7	99.5	110.3
3. ผู้ประกอบวิชาชีพด้านเทคนิคสาขาต่างๆ และอาชีพที่เกี่ยวข้อง	1,275.6	760.9	514.7	298.9	193.7	200.4	184.5	98.0	86.5	254.0	105.8	148.2	144.1	64.6	79.5
4. เสิมียน	1,355.6	785.3	570.3	387.2	185.2	202.0	205.6	97.2	108.4	299.5	121.6	177.8	148.8	66.6	82.2
5. พนักงานบริการและพนักงานในร้านค้า และตลาด	7,677.1	4,254.0	3,423.2	2,061.1	1,069.8	991.3	1,305.2	601.1	704.0	1,959.2	802.2	1,157.0	1,150.5	579.7	570.8
6. ผู้ปฏิบัติงานที่มีฝีมือในด้านการเกษตร และการประมง	11,677.1	958.9	10,718.3	30.2	193.9	1,794.1	2,753.9	249.7	2,504.2	4,542.0	325.5	4,216.4	2,363.1	159.4	2,203.6
7. ผู้ปฏิบัติงานด้านความสามรถทางฝีมือ และธุรกิจการค้าที่เกี่ยวข้อง	4,895.3	1,761.5	3,133.8	519.6	485.5	781.2	909.0	267.9	641.2	1,693.9	318.2	1,375.7	506.1	170.3	335.7
8. ผู้ปฏิบัติการโรงงานและเครื่องจักร และผู้ปฏิบัติงานด้านการประกอบ	3,142.0	1,327.1	1,814.9	465.6	547.8	847.9	341.7	108.9	232.8	744.0	127.7	616.3	195.0	77.1	117.9
9. อาชีพขั้นพื้นฐานต่างๆ ในด้านการขาย และการให้บริการ	4,663.1	1,323.3	3,339.8	378.6	348.4	869.6	1,010.4	201.6	808.8	1,599.4	244.6	1,354.8	456.8	150.2	306.6
10. คนงานซึ่งมิได้จำแนกไว้ในหมวดอื่น	98.7	51.8	46.9	25.0	22.5	30.8	1.9	0.7	1.2	18.6	3.7	14.9	-	-	-
ยอดรวม	100.0	100.0	100.0	100.0	100.0	100.0	100.0	100.0	100.0	100.0	100.0	100.0	100.0	100.0	100.0
1. ผู้บัญญัติกฎหมาย ข้าราชการระดับอาวุโส และผู้จัดการ	2.7	4.2	1.9	6.5	3.3	2.1	1.9	2.8	1.6	2.3	3.1	2.1	2.0	3.1	1.6
2. ผู้ประกอบวิชาชีพด้านต่างๆ	4.9	8.4	3.1	9.8	5.9	3.2	4.4	9.0	2.8	4.6	10.1	3.2	4.0	7.1	2.9
3. ผู้ประกอบวิชาชีพด้านเทคนิคสาขาต่างๆ และอาชีพที่เกี่ยวข้อง	3.4	5.9	2.1	7.7	5.8	3.3	2.6	5.3	1.6	2.1	4.5	1.6	2.7	4.6	2.1
4. เสิมียน	3.6	6.1	2.3	8.1	5.5	3.3	2.9	5.3	2.0	2.5	5.2	1.9	2.8	4.7	2.1
5. พนักงานบริการและพนักงานในร้านค้า และตลาด	20.4	33.1	13.8	31.1	31.9	16.4	18.2	32.6	13.2	16.4	34.0	12.1	21.8	41.1	14.8
6. ผู้ปฏิบัติงานที่มีฝีมือในด้านการเกษตร และการประมง	31.0	7.5	43.2	0.8	5.8	29.7	38.4	13.6	47.0	38.1	13.8	44.0	44.8	11.3	57.0
7. ผู้ปฏิบัติงานด้านความสามรถทางฝีมือ และธุรกิจการค้าที่เกี่ยวข้อง	13.0	13.7	12.6	13.4	14.5	12.9	12.7	14.5	12.0	14.2	13.5	14.4	9.6	12.1	8.7
8. ผู้ปฏิบัติการโรงงานและเครื่องจักร และผู้ปฏิบัติงานด้านการประกอบ	8.4	10.3	7.3	12.0	16.3	14.0	4.8	5.9	4.4	6.2	5.4	6.4	3.7	5.5	3.1
9. อาชีพขั้นพื้นฐานต่างๆ ในด้านการขาย และการให้บริการ	12.4	10.3	13.5	9.8	10.4	14.4	14.1	10.9	15.2	13.4	10.4	14.2	8.7	10.6	7.9
10. คนงานซึ่งมิได้จำแนกไว้ในหมวดอื่น	0.3	0.4	0.2	0.7	0.7	0.5	0.0	0.0	0.0	0.2	0.2	0.2	-	-	-

ตาราง ข จำนวนและอัตราร้อยละของผู้มีงานทำ จำแนกตามระดับการศึกษาที่สำเร็จ ภาค และเขตการปกครอง

	ระดับการศึกษาที่สำเร็จ		ทั่วราชอาณาจักร		ภาคกลาง		ภาคเหนือ		ภาคตะวันออกเฉียงเหนือ		ภาคใต้					
	รวม	ในเขตฯ	นอกเขตฯ	รวม	ในเขตฯ	นอกเขตฯ	รวม	ในเขตฯ	นอกเขตฯ	รวม	ในเขตฯ	นอกเขตฯ	ภาคใต้			
													รวม	ในเขตฯ	นอกเขตฯ	
						จำนวน ('000)										
ยอดรวม	37,647.2	12,839.4	24,807.8	3,866.1	9,398.5	3,357.7	6,040.8	7,166.8	1,843.6	5,323.2	11,937.1	2,360.8	9,576.3	5,278.6	1,411.2	3,867.4
ไม่มีการศึกษา	1,158.4	281.2	877.2	62.5	301.4	80.2	221.2	450.1	66.5	383.6	115.9	26.0	89.9	228.6	46.1	182.5
ต่ำกว่าประถมศึกษา	10,277.6	2,427.1	7,850.5	541.9	2,436.7	691.9	1,744.8	2,404.5	461.0	1,943.5	3,607.3	496.4	3,110.9	1,287.1	235.9	1,051.2
ประถมศึกษา	8,473.9	2,119.3	6,354.6	649.8	1,892.8	556.7	1,336.0	1,370.9	237.1	1,133.8	3,293.8	432.5	2,861.4	1,266.6	243.2	1,023.4
มัธยมศึกษาตอนต้น	6,007.6	2,034.1	3,973.4	585.6	1,720.7	618.2	1,102.5	1,029.5	263.7	765.8	1,819.7	337.7	1,482.1	852.0	228.9	623.1
มัธยมศึกษาตอนปลาย	5,276.3	2,155.4	3,120.9	591.4	1,446.7	596.8	849.9	883.4	283.3	600.1	1,571.6	412.2	1,159.3	783.2	271.7	511.6
- สายสามัญ	3,951.4	1,502.1	2,449.4	366.1	1,053.9	424.7	629.2	678.1	207.8	470.3	1,257.7	310.2	947.5	595.6	193.3	402.3
- สายอาชีวศึกษา	1,318.2	648.4	669.8	224.4	391.4	171.2	220.2	204.2	74.5	129.6	312.6	100.8	211.8	185.6	77.5	108.1
- สายวิชาการศึกษา	6.6	4.9	1.7	0.9	1.4	1.0	0.4	1.1	0.9	0.2	1.2	1.2	-	2.0	0.9	1.1
อุดมศึกษา	6,336.6	3,743.1	2,593.4	1,407.3	1,559.3	792.9	766.4	1,010.4	519.5	490.9	1,526.8	655.6	871.3	832.7	367.9	464.9
- สาขาวิชาการ	3,629.1	2,439.4	1,189.7	1,094.1	860.9	478.8	382.1	533.9	314.0	219.9	722.5	362.5	360.0	417.8	190.0	227.7
- สาขาวิชาชีพ	1,887.5	929.4	958.0	243.5	549.7	247.2	302.5	308.5	135.5	173.0	493.4	184.5	308.9	292.4	118.8	173.6
- สาขาวิชาการศึกษา	820.0	374.3	445.7	69.8	148.7	66.9	81.8	168.1	70.1	98.0	310.9	108.5	202.4	122.6	59.0	63.5
อื่นๆ ^{1/}	22.7	13.4	9.3	-	1.6	1.6	-	16.8	11.5	5.3	0.4	-	0.4	3.9	0.3	3.6
ไม่ทราบ	94.2	65.7	28.5	27.6	39.3	19.3	20.0	1.3	0.9	0.4	1.6	0.5	1.1	24.5	17.4	7.1
							ร้อยละ									
ยอดรวม	100.0	100.0	100.0	100.0	100.0	100.0	100.0	100.0	100.0	100.0	100.0	100.0	100.0	100.0	100.0	100.0
ไม่มีการศึกษา	3.1	2.2	3.5	1.6	3.2	2.4	3.7	6.3	3.6	7.2	1.0	1.1	0.9	4.3	3.3	4.7
ต่ำกว่าประถมศึกษา	27.3	18.9	31.7	14.0	25.9	20.6	28.9	33.6	25.0	36.5	30.2	21.0	32.5	24.4	16.7	27.2
ประถมศึกษา	22.5	16.5	25.6	16.8	20.1	16.6	22.1	19.1	12.9	21.3	27.6	18.3	29.9	24.0	17.2	26.5
มัธยมศึกษาตอนต้น	16.0	15.8	16.0	15.2	18.3	18.4	18.3	14.4	14.3	14.4	15.2	14.3	15.5	16.1	16.2	16.1
มัธยมศึกษาตอนปลาย	14.0	16.8	12.6	15.3	15.4	17.8	14.1	12.3	15.4	11.3	13.2	17.5	12.1	14.8	19.3	13.2
- สายสามัญ	10.5	11.7	9.9	9.5	11.2	12.7	10.4	9.5	11.3	8.8	10.5	13.1	9.9	11.3	13.7	10.4
- สายอาชีวศึกษา	3.5	5.1	2.7	5.8	4.2	5.1	3.7	2.9	4.0	2.4	2.6	4.3	2.2	3.5	5.5	2.8
- สาขาวิชาการศึกษา	0.0	0.0	0.0	0.0	0.0	0.0	0.0	0.0	0.1	-	0.0	0.1	-	0.0	0.1	0.0
อุดมศึกษา	16.8	29.2	10.5	36.4	16.6	23.6	12.7	14.1	28.2	9.2	12.8	27.8	9.1	15.8	26.1	12.0
- สาขาวิชาการ	9.6	19.0	4.8	28.3	9.2	14.3	6.3	7.5	17.0	4.1	6.1	15.4	3.8	7.9	13.5	5.9
- สาขาวิชาชีพ	5.0	7.2	3.9	6.3	5.9	7.4	5.0	4.3	7.4	3.3	4.1	7.8	3.2	5.5	8.4	4.5
- สาขาวิชาการศึกษา	2.2	2.9	1.8	1.8	1.6	2.0	1.4	2.3	3.8	1.8	2.6	4.6	2.1	2.3	4.2	1.6
อื่นๆ ^{1/}	0.1	0.1	0.0	-	0.0	0.1	-	0.2	0.6	0.1	-	-	-	0.1	0.0	0.1
ไม่ทราบ	0.3	0.5	0.1	0.7	0.4	0.6	0.3	0.0	0.1	0.0	0.0	0.0	0.0	0.5	1.2	0.2

1/ รวมอาชีพระยะสั้น

สูงกว่าระดับประถมศึกษาประมาณร้อยละ 66.9 โดยเฉพาะผู้ที่จบระดับอุดมศึกษามีถึงร้อยละ 36.4

4. การว่างงาน

อัตราการว่างงาน คือ อัตราส่วนของผู้ว่างงานต่อผู้อยู่ในกำลังแรงงาน แสดงเป็นค่าร้อยละ ดังนั้นอัตราดังกล่าว จึงขึ้นอยู่กับนิยามของผู้ว่างงาน และนิยามของผู้อยู่ในกำลังแรงงานที่ใช้ เนื่องจากมีการเปลี่ยนนิยามของผู้ว่างงานครั้งสำคัญตั้งแต่การสำรวจรอบเดือนสิงหาคม 2525 เป็นต้นมา โดยรวมกลุ่มผู้ที่ไม่ได้หางานทำแต่พร้อมจะทำงานเข้ามาเป็นผู้ว่างงานด้วย และการจัดจำแนกผู้อยู่ในกำลัง

แรงงานก็มีการเปลี่ยนแปลงเช่นกัน โดยรวมกำลังแรงงานที่รอฤดูกาลเข้าไว้กับกำลังแรงงานรวม แต่แยกต่างหากจากกำลังแรงงานปัจจุบัน ดังนั้นในการคำนวณอัตราการว่างงาน จึงได้คำนวณไว้สำหรับผู้ว่างงานและผู้อยู่ในกำลังแรงงานตามนิยามใหม่และเก่า เพื่อประโยชน์ในการเปรียบเทียบซึ่งได้แสดงไว้ใน ตาราง ฅ

โดยปกติแล้วอัตราการว่างงานที่คำนวณจากกำลังแรงงานรวมและกำลังแรงงานปัจจุบันจะมีค่าใกล้เคียงกันในการสำรวจรอบในฤดูกาลเกษตร แต่จะแตกต่างกันในการสำรวจรอบนอกฤดูกาลเกษตร

ตาราง ฅ อัตราการว่างงาน ในไตรมาสที่ 1 เดือนมกราคม-มีนาคม พ.ศ. 2554

(หน่วยเป็นร้อยละ)

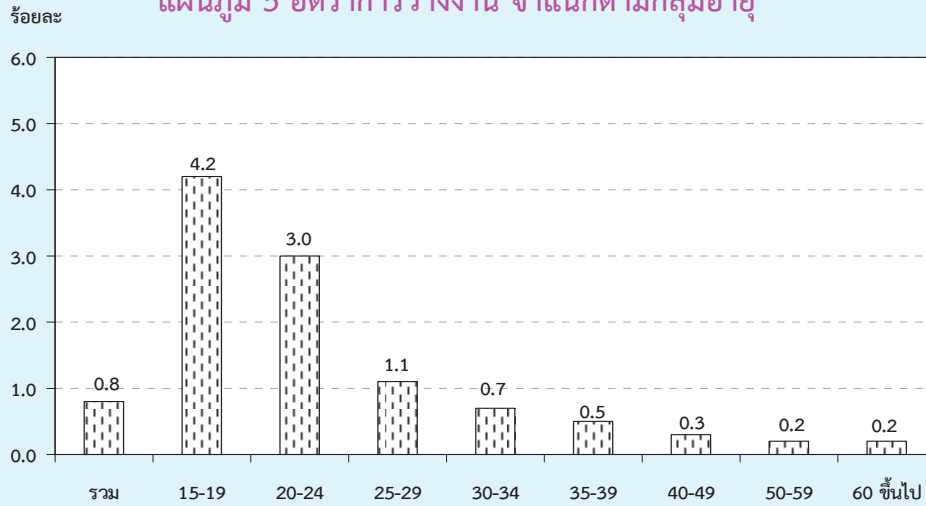
กำลังแรงงาน	ผู้ที่กำลังหางานทำ	ผู้ที่พร้อมที่จะทำงานทั้งหมด (ผู้ว่างงานทั้งหมด)
กำลังแรงงานปัจจุบัน	0.2	0.8
กำลังแรงงานรวม	0.2	0.8

ไตรมาสนี้ อัตราการว่างงานที่วัดจากกำลังแรงงานรวมมีค่าประมาณร้อยละ 0.8 เมื่อวัดจากผู้ว่างงานทั้งหมด (ผู้พร้อมทำงาน) ในขณะที่ผู้ว่างงานเปิดเผยซึ่งได้แก่ ผู้ที่หางานทำมีประมาณร้อยละ 0.2 โดยทั่วไปแล้วไม่ว่าจะวัดการว่างงานด้วยวิธีใดก็ตาม จำนวนผู้ว่างงานช่วงนอกฤดูกาลเกษตรจะมากกว่าจำนวนผู้ว่างงานในช่วงฤดูกาลเกษตร ทั้งจำนวนผู้ว่างงานที่หางานทำ และจำนวนผู้ว่างงานที่ไม่หางานทำแต่พร้อมที่จะทำงาน

เมื่อพิจารณาตามหมวดอายุพบว่า โดยภาพรวมกลุ่มที่เริ่มเข้าสู่ตลาดแรงงานหรือกลุ่มผู้ที่มีอายุ 15-29 ปี มีอัตราการว่างงานค่อนข้างสูง และสูงมากในกลุ่มอายุ 15-24 ปี (ทั้งชายและหญิง) โดยเฉพาะอย่างยิ่งในกลุ่มอายุ 15-19 ปี มีอัตราการว่างงานสูงสุด (ร้อยละ 4.2) ซึ่งสะท้อนให้เห็นถึงปัญหาการว่างงานของคนรุ่นใหม่ที่มีการศึกษาในระดับกลาง

และระดับสูง เนื่องจากส่วนหนึ่งเป็นผู้ที่จบการศึกษาในระดับอุดมศึกษาหรือเทียบเท่าที่เริ่มเข้าสู่ตลาดแรงงานเมื่อเปรียบเทียบระหว่างเพศ พบว่า ชายมีอัตราการว่างงาน (ร้อยละ 0.9) และหญิงมีอัตราการว่างงาน (ร้อยละ 0.7) เมื่อพิจารณาตามเขตการปกครองพบว่า ในเขตเทศบาลมีอัตราการว่างงาน (ร้อยละ 0.9) นอกเขตเทศบาลมีอัตราการว่างงาน (ร้อยละ 0.8) เมื่อพิจารณาเป็นรายภาคพบว่า ทุกภาคมีลักษณะเช่นเดียวกับภาพรวม คือ มีอัตราการว่างงานค่อนข้างสูงในกลุ่มอายุ 15-29 ปี ภาคใต้และกรุงเทพมหานครมีอัตราการว่างงานสูงที่สุดคือร้อยละ 1.0 รองลงมาคือภาคเหนือและภาคตะวันออกเฉียงเหนือมีอัตราการว่างงานเท่ากันคือร้อยละ 0.8 ภาคกลางมีอัตราการว่างงานต่ำสุดคือร้อยละ 0.7 ตามลำดับ (ตาราง ฅ)

แผนภูมิ 5 อัตราการว่างงาน จำแนกตามกลุ่มอายุ



ตาราง ๗ อัตราการว่างงาน จำแนกตามหมวดอายุ เพศ ภาค และเขตการปกครอง

(หน่วยเป็นร้อยละ)

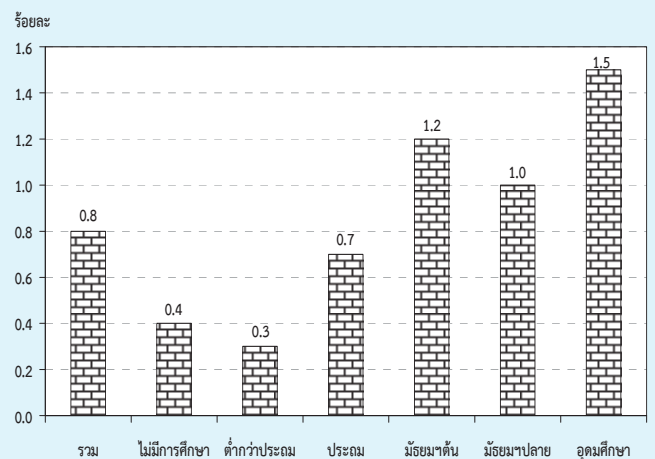
เพศ และ หมวดอายุ(ปี)	ทั่วราชอาณาจักร			กรุงเทพ	ภาคกลาง			ภาคเหนือ			ภาคตะวันออกเฉียงเหนือ			ภาคใต้		
	รวม	ในเขตฯ	นอกเขตฯ	มหานคร	รวม	ในเขตฯ	นอกเขตฯ	รวม	ในเขตฯ	นอกเขตฯ	รวม	ในเขตฯ	นอกเขตฯ	รวม	ในเขตฯ	นอกเขตฯ
ยอดรวม	0.8	0.9	0.8	1.0	0.7	0.7	0.7	0.8	0.7	0.8	0.8	1.1	0.8	1.0	1.1	1.0
15-19	4.2	3.9	4.3	4.7	2.7	3.4	2.5	3.0	2.3	3.2	6.2	2.6	6.9	3.8	6.8	3.0
20-24	3.0	4.1	2.6	5.5	2.5	2.7	2.4	2.8	2.8	2.8	3.1	5.6	2.6	3.1	4.1	2.7
25-29	1.1	1.5	0.9	2.1	0.8	1.4	0.5	1.3	1.0	1.4	0.4	1.3	0.1	2.4	1.4	2.8
30-34	0.7	0.9	0.6	0.9	0.8	0.7	0.9	0.6	0.2	0.8	0.5	1.4	0.2	0.7	1.0	0.6
35-39	0.5	0.7	0.4	0.9	0.5	0.6	0.5	0.4	0.5	0.3	0.5	0.8	0.5	0.4	0.3	0.4
40-49	0.3	0.3	0.3	0.4	0.2	0.2	0.3	0.4	0.3	0.4	0.3	0.2	0.4	0.2	0.4	0.2
50-59	0.2	0.1	0.2	-	0.2	0.2	0.3	0.4	0.4	0.3	0.2	-	0.2	0.0	0.0	0.0
60 ขึ้นไป	0.2	0.1	0.2	-	0.0	0.0	0.0	0.3	0.2	0.4	0.3	0.1	0.3	0.1	-	0.1
ชาย	0.9	1.1	0.8	1.2	0.8	0.9	0.8	0.9	0.8	0.9	0.9	1.2	0.9	0.9	1.4	0.7
15-19	5.2	3.6	5.7	4.9	3.2	2.7	3.4	3.9	2.4	4.2	8.2	2.8	9.1	4.2	5.3	4.0
20-24	2.5	4.6	1.7	4.6	1.8	2.7	1.4	2.5	4.1	2.0	2.8	6.7	2.0	2.3	5.3	1.4
25-29	1.2	1.9	0.8	3.5	1.1	1.9	0.7	1.4	0.8	1.7	0.4	1.1	0.2	1.6	1.7	1.6
30-34	0.8	1.1	0.5	1.0	1.3	1.2	1.3	0.7	0.2	0.9	0.3	1.6	-	0.5	1.7	0.1
35-39	0.7	1.0	0.6	1.3	0.7	1.0	0.6	0.4	0.6	0.4	0.8	0.8	0.8	0.4	0.3	0.4
40-49	0.4	0.4	0.4	0.5	0.3	0.3	0.3	0.5	0.3	0.5	0.5	0.2	0.5	0.3	0.6	0.1
50-59	0.2	0.1	0.3	-	0.4	0.1	0.5	0.4	0.4	0.4	0.1	-	0.2	-	-	-
60 ขึ้นไป	0.2	0.1	0.2	-	0.1	0.0	0.1	0.3	0.3	0.3	0.2	0.1	0.3	-	-	-

ตาราง ๖ อัตราการว่างงาน จำแนกตามหมวดอายุ เพศ ภาค และเขตการปกครอง (ต่อ)

เพศ และ หมวดอายุ(ปี)	ทั่วราชอาณาจักร			กรุงเทพ มหานคร	ภาคกลาง			ภาคเหนือ			ภาคตะวันออกเฉียงเหนือ			ภาคใต้		
	รวม	ในเขตฯ	นอกเขตฯ		รวม	ในเขตฯ	นอกเขตฯ	รวม	ในเขตฯ	นอกเขตฯ	รวม	ในเขตฯ	นอกเขตฯ	รวม	ในเขตฯ	นอกเขตฯ
หญิง	0.7	0.7	0.7	0.8	0.6	0.5	0.6	0.7	0.5	0.8	0.7	1.0	0.6	1.2	0.8	1.3
15-19	2.3	4.4	1.5	4.4	1.9	4.4	0.7	1.3	2.1	1.1	2.5	2.3	2.5	2.8	9.4	0.7
20-24	3.8	3.5	3.9	6.2	3.5	2.7	3.9	3.2	1.1	4.0	3.6	4.1	3.5	4.2	2.6	4.8
25-29	1.0	1.0	1.0	0.8	0.4	0.8	0.2	1.2	1.2	1.2	0.4	1.5	-	3.3	1.0	4.1
30-34	0.6	0.6	0.6	0.8	0.4	0.1	0.5	0.5	0.2	0.6	0.6	1.1	0.5	0.9	0.3	1.2
35-39	0.3	0.5	0.2	0.5	0.3	0.2	0.4	0.3	0.5	0.2	0.2	0.8	0.1	0.3	0.3	0.4
40-49	0.2	0.3	0.2	0.4	0.2	0.1	0.3	0.4	0.4	0.3	0.2	0.3	0.2	0.2	0.1	0.2
50-59	0.2	0.1	0.2	-	0.1	0.2	-	0.3	0.4	0.3	0.3	-	0.3	0.1	0.1	0.1
60 ขึ้นไป	0.3	0.1	0.3	-	0.0	0.1	-	0.4	-	0.5	0.4	0.2	0.5	0.2	-	0.2

เมื่อพิจารณาถึงระดับการศึกษาที่สำเร็จของผู้ว่างงาน (ตาราง ๖) พบว่าผู้สำเร็จการศึกษาระดับอุดมศึกษาสายวิชาการ สายวิชาชีพและสายวิชาการศึกษาและระดับมัธยมศึกษาตอนปลาย สายอาชีวศึกษา มีอัตราการว่างงานค่อนข้างสูงกว่าผู้สำเร็จการศึกษาระดับอื่น

แผนภูมิ 6 อัตราการว่างงาน จำแนกตามระดับการศึกษา



ตาราง ๗ อัตราการว่างงาน จำแนกตามระดับการศึกษาที่สำเร็จ เพศ และเขตการปกครอง

(หน่วยเป็นร้อยละ)

เขตการปกครอง และเพศ	ระดับการศึกษาที่สำเร็จ											
	รวม	ไม่มี การศึกษา	ต่ำกว่า ประถมศึกษา	ประถม ศึกษา	มัธยม ศึกษา ตอนต้น	มัธยมศึกษาตอนปลาย	สาย สามัญ	สาย อาชีว ศึกษา	สาย วิชาการ ศึกษา	สาย วิชาการ	สาย วิชาชีพ	สาย วิชาการ ศึกษา
ยอดรวม	0.8	0.4	0.3	0.7	1.2	0.9	1.4	-	1.8	1.3	0.8	-
ชาย	0.9	0.3	0.3	1.0	1.2	0.9	1.5	-	1.7	1.1	1.8	-
หญิง	0.7	0.6	0.3	0.3	1.1	1.0	1.1	-	1.8	1.6	0.2	-
ในเขตเทศบาล	0.9	0.2	0.2	0.8	1.0	1.0	1.0	-	1.5	1.2	1.3	-
ชาย	1.1	0.4	0.2	1.0	1.2	1.1	1.2	-	1.7	1.3	3.0	-
หญิง	0.7	0.1	0.2	0.5	0.8	0.9	0.6	-	1.2	1.1	0.4	-
นอกเขตเทศบาล	0.8	0.5	0.3	0.7	1.3	0.9	1.7	-	2.4	1.5	0.3	-
ชาย	0.8	0.2	0.3	1.0	1.3	0.8	1.8	-	1.7	1.0	0.7	-
หญิง	0.7	0.7	0.3	0.3	1.3	1.0	1.6	-	2.9	2.1	0.1	-

1/ รวมอาชีวศึกษาระยะสั้น

5. ลักษณะของกำลังแรงงานที่ว่างงาน

เมื่อพิจารณาถึงลักษณะของผู้ว่างงาน (ตาราง ฎ) พบว่า ผู้ว่างงานส่วนใหญ่เป็นชายมากกว่าหญิง (ร้อยละ 60.0 และร้อยละ 40.0 ตามลำดับ) ทั้งในเขตเทศบาลและนอกเขตเทศบาลมีผู้ว่างงานเป็นชายมากกว่าหญิงเช่นกัน กล่าวคือ ในเขตเทศบาลเป็นชายร้อยละ 62.5 หญิงร้อยละ 37.5 และนอกเขตเทศบาลเป็นชายร้อยละ 58.5 และหญิงร้อยละ 41.5 ผู้ว่างงานส่วนใหญ่อยู่นอกเขตเทศบาล (ร้อยละ 63.0 ของผู้ว่างงานทั้งหมด) โดยเฉพาะผู้ว่างงานที่เป็นชายนั้นมีประมาณร้อยละ 61.4 ของชายที่ว่างงานทั้งหมดอยู่นอกเขตเทศบาล ส่วนหญิงมีประมาณร้อยละ 65.4 ของหญิงที่ว่างงานทั้งหมด อย่างไรก็ตาม อัตราร้อยละของผู้ว่างงานทั้งชายและหญิงที่อยู่นอกเขต

เทศบาลในช่วงฤดูการเกษตรจะต่ำกว่าช่วงนอกฤดูการเกษตร

สำหรับระดับการศึกษาของผู้ว่างงานนั้น ส่วนใหญ่ประมาณร้อยละ 29.5 เป็นผู้ที่จบการศึกษาไม่เกินระดับประถมศึกษาและไม่มีการศึกษา ร้อยละ 40.1 เป็นผู้ที่จบระดับมัธยมศึกษา และร้อยละ 30.5 เป็นผู้ที่จบระดับอุดมศึกษา เมื่อพิจารณาตามเขตการปกครองพบว่า นอกเขตเทศบาลมีผู้ว่างงานที่จบการศึกษาไม่เกินระดับประถมศึกษาและไม่มีการศึกษาสูงกว่าในเขตเทศบาล (ร้อยละ 35.2 และร้อยละ 19.5 ตามลำดับ) แต่ในเขตเทศบาลมีสัดส่วนของผู้ว่างงานที่จบการศึกษาระดับอุดมศึกษาสูงกว่านอกเขตเทศบาลมากเช่นกัน (ร้อยละ 44.4 และร้อยละ 22.4 ตามลำดับ)

ตาราง ฎ จำนวนและอัตราร้อยละของผู้ว่างงาน จำแนกตามระดับการศึกษาที่สำเร็จ เพศ และ เขตการปกครอง

เขตการปกครอง และเพศ	ระดับการศึกษาที่สำเร็จ											
	รวม	ไม่มี การศึกษา	ต่ำกว่า ประถม ศึกษา	ประถม ศึกษา	มัธยม ศึกษา ตอนต้น	มัธยมศึกษาตอนปลาย			อุดมศึกษา			อื่นๆ และ ไม่ทราบ
						สาย สามัญ	สาย อาชีพ ศึกษา	สาย วิชาการ ศึกษา	สาย วิชาการ	สาย วิชาชีพ	สาย วิชาการ ศึกษา	
จำนวน ('000)												
ยอดรวม	317.9	5.0	26.0	62.5	72.7	36.6	18.3	-	65.1	25.5	6.4	-
ชาย	190.6	1.2	13.5	50.8	45.8	20.2	13.0	-	28.9	12.0	5.2	-
หญิง	127.3	3.7	12.5	11.7	26.9	16.3	5.2	-	36.2	13.5	1.1	-
ในเขตเทศบาล	117.6	0.6	5.5	16.8	20.8	15.3	6.4	-	35.9	11.3	5.1	-
ชาย	73.5	0.4	2.6	12.0	14.5	9.1	4.8	-	19.6	6.4	4.1	-
หญิง	44.1	0.2	3.0	4.8	6.3	6.2	1.6	-	16.2	4.8	1.0	-
นอกเขตเทศบาล	200.3	4.4	20.5	45.7	51.9	21.2	11.9	-	29.2	14.2	1.3	-
ชาย	117.1	0.8	10.9	38.7	31.3	11.2	8.3	-	9.2	5.5	1.2	-
หญิง	83.2	3.6	9.5	7.0	20.6	10.1	3.6	-	20.0	8.7	0.2	-
ร้อยละ												
ยอดรวม	100.0	1.6	8.2	19.7	22.9	11.5	5.7	-	20.5	8.0	2.0	-
ชาย	100.0	0.7	7.1	26.6	24.0	10.6	6.8	-	15.1	6.3	2.8	-
หญิง	100.0	2.9	9.8	9.2	21.2	12.8	4.1	-	28.5	10.6	0.9	-
ในเขตเทศบาล	100.0	0.5	4.7	14.3	17.7	13.0	5.4	-	30.5	9.6	4.3	-
ชาย	100.0	0.6	3.5	16.4	19.7	12.4	6.5	-	26.7	8.8	5.6	-
หญิง	100.0	0.4	6.7	10.8	14.4	14.2	3.7	-	36.8	11.0	2.2	-
นอกเขตเทศบาล	100.0	2.2	10.2	22.8	25.9	10.6	5.9	-	14.6	7.1	0.7	-
ชาย	100.0	0.7	9.3	33.1	26.8	9.5	7.1	-	7.9	4.7	1.0	-
หญิง	100.0	4.3	11.5	8.4	24.8	12.1	4.4	-	24.0	10.5	0.2	-

1/ รวมอาชีวศึกษาระยะสั้น

6. ชั่วโมงทำงาน

ข้อมูลเกี่ยวกับจำนวนชั่วโมงทำงาน และจำนวนชั่วโมงที่พร้อมที่จะทำงานเพิ่มขึ้นนั้นพิจารณาจากจำนวนผู้มีงานทำทั้งสิ้น รวมทั้งผู้ที่มีงานทำแต่ไม่ได้ทำงานในสัปดาห์แห่งการสำรวจ คือ

จำนวนชั่วโมงทำงานต่อสัปดาห์เป็น 0 ชั่วโมง และข้อมูลชั่วโมงทำงานได้รวมชั่วโมงทำงานในทุกอาชีพ ทั้งอาชีพหลักและอาชีพอื่น ๆ ด้วย

ตาราง ฐ จำนวนและอัตราร้อยละของผู้มีงานทำ จำแนกตามชั่วโมงทำงานต่อสัปดาห์

ชั่วโมงทำงานต่อสัปดาห์	ผู้มีงานทำ		ผู้ที่พร้อมที่จะทำงานเพิ่มขึ้น	
	จำนวน (พันคน)	อัตราร้อยละ	จำนวน (พันคน)	อัตราร้อยละ เมื่อเทียบกับผู้มีงานทำ
ยอดรวม	37,647.2	100.0	581.8	1.6
0 ชั่วโมง	653.9	1.7	103.9	15.9
1-9 ชั่วโมง	271.5	0.7	45.9	16.9
10-19 ชั่วโมง	1,029.0	2.7	85.0	8.3
20-29 ชั่วโมง	2,941.0	7.8	145.8	5.0
30-34 ชั่วโมง	2,017.4	5.4	49.6	2.5
35-39 ชั่วโมง	3,732.1	9.9	46.1	1.2
40-49 ชั่วโมง	14,243.5	37.8	75.0	0.5
50 ชั่วโมงขึ้นไป	12,758.8	33.9	30.5	0.2

จากตาราง ฐ แสดงให้เห็นว่าผู้มีงานทำประมาณร้อยละ 33.9 ทำงานตั้งแต่ 50 ชั่วโมงขึ้นไปต่อสัปดาห์ และผู้ที่ทำงานระหว่าง 35-49 ชั่วโมงต่อสัปดาห์มีประมาณร้อยละ 47.7 หรือกล่าวได้ว่าผู้มีงานทำประมาณร้อยละ 81.6 ทำงานตั้งแต่ 35 ชั่วโมงขึ้นไปต่อสัปดาห์ และอาจจัดว่าบุคคลเหล่านี้เป็นผู้ทำงานเต็มทีในความหมายของเวลาทำงาน ขณะที่ผู้ทำงานน้อยกว่า 35 (1-34) ชั่วโมงต่อสัปดาห์ซึ่งอาจจัดว่าเป็นผู้ทำงานไม่เต็มทีมีประมาณร้อยละ 16.6 ของผู้มีงานทำทั้งสิ้น สำหรับผู้ที่มีงานประจำแต่ไม่ได้ทำงานในสัปดาห์แห่งการสำรวจ (0 ชั่วโมง) มีเพียงร้อยละ 1.7

เมื่อพิจารณาการทำงานไม่เต็มทีจากผู้มีงานทำที่ประสงค์จะทำงานเพิ่มขึ้น ซึ่งเป็นตัววัดการทำงานต่ำระดับประเภทหนึ่ง พบว่า มีประมาณร้อยละ 1.6 ของผู้มีงานทำทั้งหมดเป็นผู้ที่ต้องการและพร้อมที่จะทำงานเพิ่มขึ้น และประมาณร้อยละ 5.2 ของกลุ่มผู้ทำงานน้อยกว่า 35 ชั่วโมง มีความต้องการและพร้อมที่จะทำงานเพิ่มขึ้น

สำหรับรายละเอียดของจำนวนชั่วโมงทำงานของผู้มีงานทำ จำแนกตามอาชีพ อุตสาหกรรม และสถานภาพการทำงานนั้น ได้แสดงไว้ในตารางสถิติ (ตารางสถิติที่ 8-10)

7. ค่าจ้างและเงินเดือน

ข้อมูลเกี่ยวกับค่าจ้างและเงินเดือน เก็บรวบรวมเฉพาะผู้ที่มิมีสถานภาพการทำงานเป็นลูกจ้างเท่านั้น ซึ่งประกอบด้วยลูกจ้างเอกชน และรัฐบาล โดยรวบรวมข้อมูลตามประเภทของค่าจ้างที่ได้รับ (รายชั่วโมง รายวัน รายสัปดาห์และรายเดือน) และแปลงเป็นค่าจ้างรายเดือนหรือเงินเดือน ค่าจ้างและเงินเดือนของลูกจ้างเอกชนและรัฐบาล ได้นำเสนอเป็นตารางแยกจากกัน โดยจำแนกตามเพศ และอุตสาหกรรม (ตารางสถิติที่ 15 และตารางสถิติที่ 16) สำหรับตาราง ๗ แสดงข้อมูลจำนวนลูกจ้างชายและหญิง จำแนกตามระดับค่าจ้างรายเดือนหรือเงินเดือน

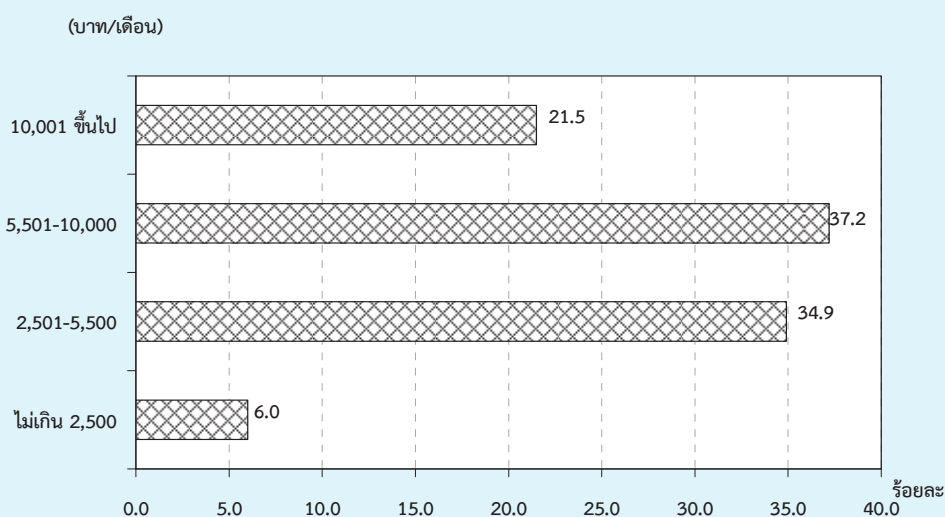
ในจำนวนลูกจ้างทั้งหมดที่ได้รับค่าจ้างเป็นรายเดือน ซึ่งมีประมาณ 17.7 ล้านคนนั้น พบว่าส่วนใหญ่ได้รับค่าจ้างประมาณเดือนละ 5,501 – 10,000 บาท คือประมาณร้อยละ 37.2 รองลงมาได้รับค่าจ้างเดือนละ 2,501-5,500 บาท ร้อยละ 34.9 ได้รับค่าจ้างมากกว่า 10,000 บาท ต่อเดือน ร้อยละ 21.5 และได้รับค่าจ้างไม่เกินเดือนละ 2,500 บาท ร้อยละ 6.0

เมื่อพิจารณาค่าจ้างของลูกจ้างทั้งหมดระหว่างในเขตเทศบาลและนอกเขตเทศบาลแล้วพบว่า ลูกจ้างที่อยู่ในเขตเทศบาลส่วนใหญ่มีระดับเงินเดือนหรือค่าจ้างรายเดือนสูงกว่าลูกจ้างที่อยู่นอกเขตเทศบาล กล่าวคือ ลูกจ้างที่อยู่ในเขต

เทศบาลที่มีเงินเดือนไม่เกิน 5,500 บาท มีเพียงร้อยละ 23.3 ในขณะที่ลูกจ้างที่อยู่นอกเขตเทศบาลมีถึงร้อยละ 53.2 และยังพบว่ามีลูกจ้างที่อยู่ในเขตเทศบาลถึงร้อยละ 76.3 ที่ได้รับเงินเดือนหรือค่าจ้างสูงกว่า 5,500 บาท เทียบกับนอกเขตเทศบาลซึ่งมีเพียงร้อยละ 46.3 ยิ่งกว่านั้นลูกจ้างที่ได้รับเงินเดือนมากกว่า 10,000 บาทต่อเดือน ในเขตเทศบาลมีสูงถึงร้อยละ 34.3 ในขณะที่นอกเขตเทศบาลมีเพียงร้อยละ 12.5 เท่านั้น

เมื่อเปรียบเทียบระดับค่าจ้างรายเดือนหรือเงินเดือนของลูกจ้างในภาคเอกชนและภาครัฐบาลพบว่า ในภาพรวมลูกจ้างเอกชนมีระดับค่าจ้างต่ำกว่าลูกจ้างรัฐบาลมาก ทั้งนี้เนื่องจากลูกจ้างเอกชนในที่นี่ได้รวมถึงลูกจ้างรายวัน และกรรมกรผู้ใช้แรงงานทั้งหมด ซึ่งมีจำนวนมากและส่วนใหญ่จะมีรายได้ค่อนข้างต่ำ จากตาราง ๗ แสดงให้เห็นว่าสัดส่วนของลูกจ้างเอกชนที่มีระดับค่าจ้างต่ำ คือ ไม่เกินเดือนละ 5,500 บาท มีอยู่ถึงร้อยละ 47.9 เทียบกับลูกจ้างรัฐบาลซึ่งมีอยู่เพียงร้อยละ 14.1 เท่านั้น ในขณะที่ผู้ที่ได้รับค่าจ้างหรือเงินเดือนมากกว่า 5,500 บาทต่อเดือน ปรากฏว่าลูกจ้างรัฐบาลมีอยู่ถึงร้อยละ 85.2 ส่วนลูกจ้างเอกชนมีเพียงร้อยละ 51.7 เท่านั้น

แผนภูมิ 7 ร้อยละของลูกจ้าง จำแนกตามระดับค่าจ้างหรือเงินเดือน / เดือน



ตาราง ๗ จำนวนและอัตราร้อยละของลูกจ้าง จำแนกตามระดับค่าจ้าง/เงินเดือน เพศ และเขตการปกครอง

ระดับค่าจ้างรายเดือน/ เงินเดือน (บาท)	ทั่วราชอาณาจักร			ในเขตเทศบาล			นอกเขตเทศบาล		
	รวม	รัฐบาล	เอกชน	รวม	รัฐบาล	เอกชน	รวม	รัฐบาล	เอกชน
	จำนวน ('000)								
ยอดรวม	17,669.0	3,671.4	13,997.5	7,272.2	1,724.8	5,547.4	10,396.8	1,946.7	8,450.1
ไม่เกิน 2,500	1,051.0	25.2	1,025.8	165.3	7.4	157.9	885.7	17.8	867.9
2,501-5,500	6,173.4	490.6	5,682.8	1,525.0	111.3	1,413.8	4,648.4	379.3	4,269.0
5,501-10,000	6,567.1	1,227.0	5,340.1	3,052.0	481.6	2,570.4	3,515.1	745.4	2,769.7
ตั้งแต่ 10,001 ขึ้นไป	3,795.6	1,901.7	1,893.9	2,492.9	1,113.3	1,379.6	1,302.7	788.4	514.3
ไม่ทราบ	81.9	26.9	55.0	37.0	11.2	25.8	44.9	15.7	29.2
ชาย	9,840.0	1,956.0	7,884.0	3,818.2	881.4	2,936.8	6,021.8	1,074.6	4,947.2
ไม่เกิน 2,500	523.8	7.4	516.4	72.4	2.4	70.1	451.4	5.0	446.4
2,501-5,500	3,352.1	292.3	3,059.7	766.5	60.6	706.0	2,585.5	231.8	2,353.8
5,501-10,000	3,812.8	631.9	3,180.9	1,631.3	241.8	1,389.5	2,181.5	390.1	1,791.4
ตั้งแต่ 10,001 ขึ้นไป	2,103.3	1,008.7	1,094.5	1,328.7	570.0	758.7	774.6	438.7	335.9
ไม่ทราบ	48.1	15.7	32.4	19.3	6.7	12.6	28.8	9.0	19.8
หญิง	7,829.0	1,715.4	6,113.6	3,454.0	843.4	2,610.6	4,375.0	872.1	3,502.9
ไม่เกิน 2,500	527.2	17.8	509.4	92.9	5.0	87.9	434.3	12.8	421.6
2,501-5,500	2,821.3	198.3	2,623.1	758.5	50.7	707.8	2,062.8	147.6	1,915.3
5,501-10,000	2,754.3	595.1	2,159.2	1,420.7	239.8	1,180.9	1,333.6	355.3	978.3
ตั้งแต่ 10,001 ขึ้นไป	1,692.3	893.0	799.3	1,164.2	543.3	620.9	528.1	349.7	178.4
ไม่ทราบ	33.8	11.3	22.6	17.8	4.6	13.2	16.1	6.7	9.4
	ร้อยละ								
ยอดรวม	100.0	100.0	100.0	100.0	100.0	100.0	100.0	100.0	100.0
ไม่เกิน 2,500	6.0	0.7	7.3	2.3	0.4	2.9	8.5	0.9	10.3
2,501-5,500	34.9	13.4	40.6	21.0	6.5	25.5	44.7	19.5	50.5
5,501-10,000	37.2	33.4	38.2	42.0	27.9	46.3	33.8	38.3	32.8
ตั้งแต่ 10,001 ขึ้นไป	21.5	51.8	13.5	34.3	64.6	24.9	12.5	40.5	6.1
ไม่ทราบ	0.5	0.7	0.4	0.5	0.7	0.5	0.4	0.8	0.3
ชาย	100.0	100.0	100.0	100.0	100.0	100.0	100.0	100.0	100.0
ไม่เกิน 2,500	5.3	0.4	6.6	1.9	0.3	2.4	7.5	0.5	9.0
2,501-5,500	34.1	15.0	38.8	20.1	6.9	24.0	42.9	21.6	47.6
5,501-10,000	38.8	32.3	40.4	42.7	27.4	47.3	36.2	36.3	36.2
ตั้งแต่ 10,001 ขึ้นไป	21.4	51.6	13.9	34.8	64.7	25.8	12.9	40.8	6.8
ไม่ทราบ	0.5	0.8	0.4	0.5	0.8	0.4	0.5	0.8	0.4
หญิง	100.0	100.0	100.0	100.0	100.0	100.0	100.0	100.0	100.0
ไม่เกิน 2,500	6.7	1.0	8.3	2.7	0.6	3.4	9.9	1.5	12.0
2,501-5,500	36.0	11.6	42.9	22.0	6.0	27.1	47.2	16.9	54.7
5,501-10,000	35.2	34.7	35.3	41.1	28.4	45.2	30.5	40.7	27.9
ตั้งแต่ 10,001 ขึ้นไป	21.6	52.1	13.1	33.7	64.4	23.8	12.1	40.1	5.1
ไม่ทราบ	0.4	0.7	0.4	0.5	0.5	0.5	0.4	0.8	0.3

8. ผลประโยชน์เพิ่มเติม

นอกเหนือจากข้อมูลเกี่ยวกับค่าจ้างและเงินเดือน ได้มีการรวบรวมข้อมูลเกี่ยวกับผลประโยชน์ที่ได้รับเพิ่มทั้งที่เป็นตัวเงินและไม่เป็นตัวเงิน เช่น โบนัส ค่าล่วงเวลา อาหารหรือเงิน

ค่าอาหาร เสื้อผ้าและค่าที่อยู่อาศัย เป็นต้น ข้อมูลเกี่ยวกับจำนวนลูกจ้างที่ได้รับผลประโยชน์เพิ่มเติมนี้ได้สรุปไว้ใน ตาราง ฅ

ตาราง ฅ จำนวนและอัตราร้อยละของลูกจ้าง ภาคเอกชนและภาครัฐบาล ที่ได้รับผลประโยชน์เพิ่มเติม จำแนกตามเพศ และเขตการปกครอง

(หน่วยเป็นพัน)

เขตการปกครอง และเพศ	จำนวน ลูกจ้าง	ประมาณจำนวนลูกจ้างที่ได้รับผลประโยชน์เพิ่มเติม ^{1/}						
		โบนัส	ค่าล่วงเวลา	เงินสดอื่นๆ	อาหาร	เสื้อผ้า	ที่อยู่อาศัย	อื่น ๆ
ยอดรวม	5,631.8	894.5 (15.9)	1,764.3 (31.3)	2,559.7 (45.5)	1,357.8 (24.1)	178.3 (3.2)	805.9 (14.3)	582.4 (10.3)
ชาย	2,933.8	467.0 (15.9)	867.2 (29.6)	1,340.5 (45.7)	643.9 (21.9)	101.5 (3.5)	483.4 (16.5)	265.1 (9.0)
หญิง	2,698.0	427.5 (15.8)	897.1 (33.3)	1,219.2 (45.2)	713.9 (26.5)	76.8 (2.8)	322.5 (12.0)	317.3 (11.8)
ภาคเอกชน	4,161.6	818.8 (19.7)	1,516.2 (36.4)	1,448.5 (34.8)	1,321.0 (31.7)	166.2 (4.0)	575.6 (13.8)	545.7 (13.1)
ชาย	2,173.1	421.9 (19.4)	760.7 (35.0)	756.5 (34.8)	633.5 (29.2)	94.5 (4.3)	337.6 (15.5)	243.6 (11.2)
หญิง	1,988.5	396.9 (20.0)	755.5 (38.0)	692.0 (34.8)	687.4 (34.6)	71.8 (3.6)	238.0 (12.0)	302.1 (15.2)
ภาครัฐบาล	1,470.2	75.7 (5.1)	248.1 (16.9)	1,111.2 (75.6)	36.9 (2.5)	12.0 (0.8)	230.3 (15.7)	36.7 (2.5)
ชาย	760.7	45.1 (5.9)	106.5 (14.0)	584.0 (76.8)	10.4 (1.4)	7.0 (0.9)	145.8 (19.2)	21.4 (2.8)
หญิง	709.5	30.6 (4.3)	141.7 (20.0)	527.1 (74.3)	26.5 (3.7)	5.0 (0.7)	84.5 (11.9)	15.3 (2.2)
ภาคเอกชน ในเขตเทศบาล	1,950.4	428.2 (22.0)	625.9 (32.1)	706.0 (36.2)	589.2 (30.2)	81.9 (4.2)	309.5 (15.9)	169.8 (8.7)
ชาย	1,002.3	217.4 (21.7)	327.2 (32.6)	374.8 (37.4)	261.5 (26.1)	41.9 (4.2)	160.5 (16.0)	81.2 (8.1)
หญิง	948.2	210.8 (22.2)	298.7 (31.5)	331.2 (34.9)	327.8 (34.6)	40.1 (4.2)	149.0 (15.7)	88.6 (9.3)

ตาราง ๗ จำนวนและอัตราร้อยละของลูกจ้าง ภาคเอกชนและภาครัฐบาล ที่ได้รับผลประโยชน์เพิ่มเติม
จำแนกตามเพศ และเขตการปกครอง (ต่อ)

(หน่วยเป็นพัน)

เขตการปกครอง และเพศ	จำนวน ลูกจ้าง	ประมาณจำนวนลูกจ้างที่ได้รับผลประโยชน์เพิ่มเติม ^{1/}						
		โบนัส	ค่าล่วงเวลา	เงินสดอื่นๆ	อาหาร	เสื้อผ้า	ที่อยู่อาศัย	อื่น ๆ
นอกเขตเทศบาล	2,211.2	390.6 (17.7)	890.3 (40.3)	742.5 (33.6)	731.7 (33.1)	84.3 (3.8)	266.1 (12.0)	375.9 (17.0)
ชาย	1,170.8	204.5 (17.5)	433.5 (37.0)	381.7 (32.6)	372.1 (31.8)	52.6 (4.5)	177.1 (15.1)	162.4 (13.9)
หญิง	1,040.4	186.1 (17.9)	456.8 (43.9)	360.9 (34.7)	359.7 (34.6)	31.7 (3.0)	89.0 (8.6)	213.5 (20.5)
ภาครัฐบาล								
ในเขตเทศบาล	733.6	50.9 (6.9)	146.7 (20.0)	534.8 (72.9)	12.7 (1.7)	6.1 (0.8)	144.9 (19.7)	19.7 (2.7)
ชาย	373.3	29.4 (7.9)	61.3 (16.4)	268.9 (72.0)	3.2 (0.9)	2.2 (0.6)	89.3 (23.9)	13.3 (3.6)
หญิง	360.3	21.4 (5.9)	85.4 (23.7)	265.9 (73.8)	9.5 (2.6)	3.9 (1.1)	55.6 (15.4)	6.4 (1.8)
นอกเขตเทศบาล	736.6	24.8 (3.4)	101.4 (13.8)	576.4 (78.2)	24.2 (3.3)	6.0 (0.8)	85.4 (11.6)	17.0 (2.3)
ชาย	387.5	15.6 (4.0)	45.2 (11.7)	315.2 (81.3)	7.2 (1.9)	4.9 (1.3)	56.6 (14.6)	8.1 (2.1)
หญิง	1,085.8	34.1 (3.1)	157.6 (14.5)	837.6 (77.1)	41.2 (3.8)	7.1 (0.7)	114.3 (10.5)	25.9 (2.4)

^{1/} ลูกจ้าง 1 คน สามารถได้รับผลประโยชน์เพิ่มเติมได้มากกว่า 1 ประเภท

โดยทั่วไปแล้ว ลูกจ้างที่ได้รับค่าอาหาร ค่าล่วงเวลา ค่าโบนัส และค่าเสื้อผ้า ในภาคเอกชน มีมากกว่าในภาครัฐบาล แต่ที่ได้รับผลประโยชน์เพิ่มเติมอื่น คือ เงินสดอื่นๆ และค่าที่อยู่อาศัย ลูกจ้างในภาครัฐบาลได้รับมากกว่าในภาคเอกชน เมื่อเปรียบเทียบสัดส่วนของลูกจ้างที่ได้รับผลประโยชน์เพิ่มเติมระหว่างเขตการปกครอง พบว่า ลูกจ้างเอกชนที่อยู่นอกเขตเทศบาลได้รับผลประโยชน์เพิ่มเติมประเภท ค่าล่วงเวลา และค่าอาหาร มากกว่าลูกจ้างเอกชนที่อยู่ในเขตเทศบาล กล่าวคือ ลูกจ้างเอกชนนอกเขตเทศบาลได้รับค่าล่วงเวลาร้อยละ 40.3 และค่าอาหารร้อยละ 33.1 ในขณะที่ลูกจ้างเอกชนในเขตเทศบาล ได้รับเงินสดอื่น ๆ ร้อยละ 36.2

โบนัสร้อยละ 22.0 ค่าที่อยู่อาศัยร้อยละ 15.9 และค่าเสื้อผ้า 4.2 มากกว่านอกเขตเทศบาล สำหรับลูกจ้างรัฐบาลนั้นผู้ที่อยู่ในเขตเทศบาลได้รับผลประโยชน์เพิ่มเติมประเภทค่าล่วงเวลา ค่าที่อยู่อาศัยและโบนัส มากกว่าผู้ที่อยู่นอกเขตเทศบาล กล่าวคือ ลูกจ้างรัฐบาลที่อยู่ในเขตเทศบาลได้รับ ค่าล่วงเวลาร้อยละ 20.0 ค่าที่อยู่อาศัยร้อยละ 19.7 และโบนัสร้อยละ 6.9 ส่วนลูกจ้างรัฐบาลที่อยู่นอกเขตเทศบาลได้รับ ผลประโยชน์ในด้านเงินสดอื่นๆ และค่าอาหาร มากกว่าในเขตเทศบาล กล่าวคือได้รับเงินสดอื่นๆ ร้อยละ 78.2 และค่าอาหารร้อยละ 3.3 ขณะที่ ลูกจ้างรัฐบาลที่อยู่ในเขตเทศบาลและนอกเขตเทศบาลได้รับค่าเสื้อผ้าเท่ากันคือร้อยละ 0.8

CHAPTER 1

INTRODUCTION

1. Background and objective

Labor force statistics have been compiled by the National Statistical Office since 1963 when the survey was initiated. The year 1984-1997 three rounds of the survey for the whole kingdom had been conducted each year; the first round enumeration is held in February coinciding with the non-agricultural season, the second round is normally held in May in with new labor force come from students who just finish their schooling and the third round is held in August, during the agricultural season. Commencing from the year 1998, another round of the survey in November has been conducted.

Due to the increasing demand of data for formulating plans and policy at provincial level, the National Statistical Office has expanded sample size to propose statistical data at provincial level commencing from survey in February and August, 1994. For the fourth round in November 1998, data was presented at the first time and presentation data at provincial level.

After the economic crisis in the mid of 1997, the need of labor force data for planning and policy making were more in demand. In the year of 2001, the survey was conducted monthly. The survey data of three months were combined to present the quarterly. Data of February, May and August were presented in order to compare

with the previous labor force survey and since September 2001, data were presented monthly. Beginning from the survey in January 2001, 5 items has been revised; age of persons in labor force was adopted from 13 years of age and over to 15 years of age and over in order to agree with the child labor law. The standard classification of occupation, industry and employment status were adopted, and area of local administration which the former sanitary which were included in non-municipal area were presently included in municipal area.

The main objective of this survey is to estimate the number and characteristics of the labor force in the country and in different regions periodically. The statistical data derived from this quarter of the survey include:

1. the number of persons in and out of the working age (15 years and over) by sex
2. the number of working age population by labor force status, age, sex, marital status, educational attainment
3. the number of employed persons by interesting characteristics such as age, sex, educational attainment, occupation, industry, work status, hours work,
4. the number of unemployed persons by interesting characteristics e.g.

duration of searching for job, type of previous work.

2. Coverage

Population reside in the private and special household.

3. Reference week

Reference week refer to seven days before the interviewing date for example if the interviewing date was February 9, 2004 “ during 7 days before interviewing date “ was during February 2nd- 8th, 2004.

4. Definition

The National Statistical Office has adapted and changed the concepts and definitions used in the Labor Force Survey (LFS) Project many times since the initial year. The purposes of changes were to improve the completeness of the collected data with respect to the real socio-economic situation of the country and to serve for users requirement. In this report, the concepts and definitions used have been introduced since 1983 and some definitions together with the minimum age limit which have been changed to 15 years is adopted since 2001.

The revised definitions used in the survey are listed in following.

Employed persons

Persons, 15 years of age and over who during the survey week,

1. worked for at least one hour for wages/salary, profits, dividends or any other kind of payment, in kind; or
2. did not work at all or worked less than one hour but

2.1 receives wage/salary, profits from business enterprise or farm during the period of absence; or

2.2 not receive wage/salary, profits from business enterprise or farm during the period of absence but had regular jobs or business that they would be return to work.

3. worked for at least one hour without pay in business enterprises or on farms owned or operated by household heads or members.

Unemployed persons

Persons, 15 years of age and over who during the survey week did not work even for one hour, had no jobs, business enterprise or farms of their own.

Persons in this category include :

1. those who had been looking for work, applying for a job or waiting to be call to work during the last 30 days before interview's date.
2. those who had not been looking for work during the last 30 days before interview's date but available for work during the last 7 days before interview's date.

Current labor force

All persons 15 years of age and over who, during the survey week, were either employed or unemployed as defined above.

Seasonally inactive labor force

Persons 15 years of age and over, who during the survey week, were neither employed nor unemployed as defined

above, but were waiting for the appropriate season, being persons who usually worked without pay on farms, or in business enterprises engaged in seasonal activities owned or operated by the head of the household or any other member of the household.

Total labor force

All persons 15 years of age and over, who during the survey week, were in the current labor force as defined above or were classified as seasonally inactive labor force as defined above.

Persons not in the labor force

Persons classified in this category are those who were neither employed nor unemployed during the survey week, nor classified as seasonally inactive labor force as defined above. They include:

1. persons who, during the survey week were 15 years of age and over, but were neither employed nor available for employment because they were

1.1 engaged in household work,

1.2 engaged in studies

1.3 too young (below 18 years of age) or too old (above 60 years of age)

1.4 incapable of work because of physical or mental disability or chronic illness,

1.5 voluntarily idle,

1.6 working without pay, profits, dividends or other payments for persons who were not members of the same household,

1.7 working without pay, profits, dividends or any other payments for charitable organizations and institutions,

1.8 otherwise not available for employment.

Job

A job is defined as any of the following:

1. Work for cash wages, salaries or for pay "in kind," or

2. Work for profit on own farm or in own or partly own business, or

3. Work without pay or profit on a farm or in a business owned or operated by the head or any member of the household.

Occupation

Occupation refers to the kind of work performed by a person at his job. Most persons generally hold only one job. For a person having more than one job, only the job at which he worked for the greater number of hours during the survey week was recorded. If the number of working hours for each job was exactly the same, the job which gave him the higher income was recorded. If the number of working hours and the income earned from each job were the same, the job for which he had preference was recorded. If the respondent could not give his preference, the job at which he had been working for the longest time was the one recorded.

Before 2010, the survey used the classification which was suitable to Thailand's occupation based on International Standard Classification of Occupation, 1988 (ISCO-88). Since January 2011, the survey used International Standard Classification of Occupation, 2008 (ISCO-08) of the International Labor Organization (ILO).

Industry

The term "industry" as herein used refers to the nature of economic activity undertaken in the establishment in which a person worked or the nature of business in which he was engaged during the survey week. If a person had more than one job, the industry corresponding to the occupation recorded was asked.

Before 2010, the survey used the classification which was suitable to Thailand's industry based on International Standard Industrial Classification, (ISIC) 1989. Since January 2011, the survey used the third revision of the Thailand Standard Industrial Classification, (TSIC) 2009.

Work status

Work status refers to the status of person's occupation in the survey week. Work status was classified as follows :

1. An employer is defined as a person who operates his own enterprise for profit or dividends and hires one or more employees in his enterprise.

2. A government employee is defined as a person who works for pay in a government agency or government enterprise. Included in this category, therefore are civil servants, police, enterprise owned and operated by an employer.

3. A private employee is a person who works for pay a non-governmental municipal officers, and employees or government enterprises.

4. An own account worker is a person who operated an enterprise on his own account or jointly with others in the

form of a partnership either for profit or dividends but without engaging any employees.

5. An unpaid family worker is a person who works without pay on a farm or in a business enterprise owned or operated by the household head or any other member.

6. A member of a producers' cooperative is a person who hold a "self-employment" job in a cooperative producing goods and services, in which each member takes part on an equal footing with other members in determining the organization of production, sales and/or other work of the establishment, the investments and the distribution of the proceeds of the establishment amongst their members.

Since January 2001, the survey used the International Classification of Status in Employment, 1993 (ICSE-93) of the International Labor Organization (ILO) which add one more status to those used in the previous year, that is a member of a producers' cooperative.

Hours worked

Hours worked mean hours actually worked during the survey week. For a person holding more than one job, his hours worked would be the sum total of hours worked on all jobs. For a person who had a regular job but was not at work during the survey week, the hours worked would be recorded zero. Before 2001, for a person who had a regular job but was not at work during the survey week, the number of

hours normally worked in a week is taken as the hours worked

Wage or salary

Wages or salaries mean basic wages or salaries payable for the specified time or piece of work, not including overtime payments, bonuses or other fringe benefits.

Duration of looking for work

Duration of looking for work is the length of time during which an unemployed person had been looking for work. It is counted from the day he started looking for work to the end of the survey week.

Survey week

A survey week is the reference period of last 7 days before interview's date which information on labor was obtained.

Enumeration period

The enumeration period is the 1st-12th for each month which actual interviews were conducted.

Types of households included in the survey

Households included in the scope of the survey can be divided into two types:

1. Private households which include one person household, i.e. single persons who make provision for their own food or other essentials of living without combining with any other persons, or multi person households, i.e. groups of two or more persons making common provision for food or other essentials for living, residing in any of the following types of housing: wooden dwellings, cement dwellings, row houses, apartments, boats, rafts, etc.

2. Special households which include persons living in group living quarters within the compound of a factory, or in a dormitory, or boarding house which is not exclusively for students.

Household not included in the above mentioned types, e.g. inmates of penal institutions, priests, soldiers living in military barracks, students living in dormitories, etc., were classified as institutional households and not covered in the survey.

Level of educational attainment

Educational levels are classified as follows:

1. None means all persons who have never attended school or had no education.

2. Less than elementary means all persons who have completed a grade lower than Pratom 6 (or formerly Pratom 7 or Matayom 3).

3. Elementary level means all persons who have completed Pratom 6 (or formerly Pratom 7 or Matayom 3) or higher but not lower secondary level.

4. Lower secondary level means all persons who have completed Matayom 3 (formerly Matayomsuksa 3 or Matayom 6) or higher but not upper secondary level.

5. Upper secondary level

5.1 Academic means all persons who completed Matayom 6 (formerly Matayomsuksa 5 or Matayom 8) in general education schools or completed higher but not higher level.

5.2 Vocational and technical

means all persons who have completed a lower secondary and have then completed the three year course required for this level in vocational and technical colleges or completed higher but not higher level.

5.3 Teacher training means all persons who have completed the teacher training course and receiving a certificate equivalent to upper secondary level or completed higher but not higher level.

6. Higher level

6.1 Academic means all persons who completed a course receiving academic diploma, bachelor, master and doctoral degree level.

6.2 Higher technical education means all persons who completed vocational or technical education, and receiving

vocational diploma and the degree of bachelor.

6.3 Teacher training means all persons who completed a course receiving educational diploma, bachelor, master and doctoral degree level.

7. Short course vocational training means all persons who have completed a vocational course of less than twelve months duration and have received a certificate or other document certifying completion of such a course. The educational requirements for persons taking such courses vary, but the minimum requirements are completion of at least grade 4 (Pratom 4) or the equivalent.

8. Other means all persons who have completed types of education other than the aforementioned.

CHAPTER 2

MAJOR FINDINGS

This chapter presents a summary of the results of the labor force survey conducted in the whole kingdom during the 1-12 of January – March 2011 which is the First quarter of the year. The results obtained from this survey showed conditional of the number of employed, unemployed and interesting characteristics of labor force in January – March 2011 .

The number of population which had been used in the estimation procedure from the survey round 1 in February, 1995 were changed in order to correspond with those used in the 8th National Economic and Social Development Plan such number were obtained from the new series of Population Projection for Thailand, 1990-2020 which was revised by Quality of life and social development office, National Economic and Social Development Board in May 2003.

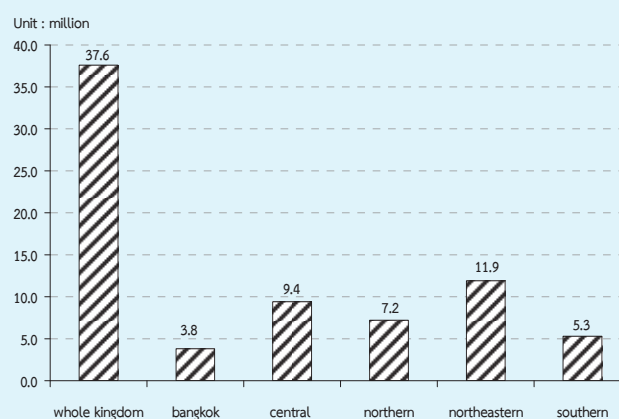
1. Structure of the labor force

The total population was estimated at 38.3 million, were in the labor force. Of the total labor force, about 66.1 per cent were residing in the non-municipal areas and about 54.4 per cent were males.

The “current labor force”, that is the currently active part of the total labor force, which was either employed or was available for employment in January – March 2011,

was of the order of 38.0 million. Since the survey period was among the agricultural season, the number of the seasonally inactive labor force was about 291,700 persons. This number will be increased when the survey in non-agriculture season.

FIGURE 1 NUMBER OF EMPLOYED PERSONS BY REGION



The current labor force was largely employed, however 0.8 per cent of which or about 0.32 million were unemployed. Of these, 0.2 per cent were looking for works and the rest 0.6 per cent were not looking for works but available for works.

Persons not in the labor force could be divided persons aged 15, about 15.5 million or 28.9 per cent of total population aged 15 years and over. About 4.9 million were housewives, 4.4 million were students and 4.8 million were young/old or incapable of work.

TABLE A NUMBER AND PERCENTAGE OF POPULATION BY LABOR FORCE STATUS, AREA AND SEX

LABOR FORCE STATUS	Whole kingdom			Municipal areas			Non - municipal areas		
	Total	Male	Female	Total	Male	Female	Total	Male	Female
Number ('000)									
Persons over 15 years	53,807.8	26,151.0	27,656.8	18,561.6	8,778.6	9,782.9	35,246.2	17,372.3	17,873.9
Total labor force	38,256.8	20,822.4	17,434.4	12,985.0	6,761.9	6,223.1	25,271.8	14,060.5	11,211.3
1.Current labor force	37,965.0	20,671.0	17,294.0	12,957.0	6,745.2	6,211.8	25,008.1	13,925.8	11,082.2
1.1 Employed	37,647.2	20,480.5	17,166.7	12,839.4	6,671.7	6,167.7	24,807.8	13,808.8	10,999.0
1) At work	36,993.3	20,083.5	16,909.8	12,753.9	6,619.0	6,134.9	24,239.4	13,464.5	10,774.9
2) With job but not at work	653.9	397.0	256.9	85.5	52.8	32.8	568.4	344.3	224.1
1.2 Unemployed	317.9	190.6	127.3	117.6	73.5	44.1	200.3	117.1	83.2
1) Looking for a job	66.7	36.6	30.1	30.1	16.2	13.9	36.6	20.4	16.2
2) Not looking /Available for work	251.2	154.0	97.2	87.5	57.3	30.2	163.7	96.7	67.0
2.Seasonally inactive labor force	291.7	151.4	140.4	28.1	16.7	11.3	263.7	134.7	129.0
Not in labor force > 15 years of age	15,551.0	5,328.6	10,222.4	5,576.5	2,016.7	3,559.8	9,974.5	3,311.9	6,662.6
1. Household work	4,914.3	250.4	4,663.9	1,642.4	99.3	1,543.1	3,271.9	151.2	3,120.8
2. Studies	4,410.5	2,122.8	2,287.7	1,658.6	803.4	855.2	2,751.9	1,319.4	1,432.5
3. Too young/old or incapable to	4,834.2	2,085.7	2,748.5	1,610.1	688.1	922.0	3,224.1	1,397.6	1,826.5
4. Others	1,392.0	869.7	522.3	665.4	426.0	239.5	726.6	443.7	282.9
Percentage									
Persons over 15 years	100.0	100.0	100.0	100.0	100.0	100.0	100.0	100.0	100.0
Total labor force	71.1	79.6	63.0	70.0	77.0	63.6	71.7	80.9	62.7
1.Current labor force	70.6	79.1	62.5	69.8	76.8	63.5	71.0	80.2	62.0
1.1 Employed	70.0	78.3	62.1	69.2	76.0	63.1	70.4	79.5	61.5
1) At work	68.8	76.8	61.1	68.7	75.4	62.7	68.8	77.5	60.3
2) With job but not at work	1.2	1.5	0.9	0.5	0.6	0.3	1.6	2.0	1.3
1.2 Unemployed	0.6	0.7	0.5	0.6	0.8	0.5	0.6	0.7	0.5
1) Looking for a job	0.1	0.1	0.1	0.2	0.2	0.1	0.1	0.1	0.1
2) Not looking /Available for work	0.5	0.6	0.4	0.5	0.7	0.3	0.5	0.6	0.4
2.Seasonally inactive labor force	0.5	0.6	0.5	0.2	0.2	0.1	0.8	0.8	0.7
Not in labor force > 15 years of age	28.9	20.4	37.0	30.0	23.0	36.4	28.3	19.1	37.3
1. Household work	9.1	1.0	16.9	8.9	1.1	15.8	9.3	0.9	17.5
2. Studies	8.2	8.1	8.3	8.9	9.2	8.7	7.8	7.6	8.0
3. Too young/old or incapable to	9.0	8.0	9.9	8.7	7.8	9.4	9.2	8.1	10.2
4. Others	2.6	3.3	1.9	3.6	4.9	2.5	2.1	2.6	1.6

TABLE B NUMBER AND PERCENTAGE OF POPULATION BY LABOR FORCE STATUS, SEX, REGION AND AREA

Labor Force Status and Sex	Whole Kingdom		Bangkok		Central Region		Northern Region		Northeastern Region		Southern Region					
	Total	M.A.	Non-M.A.	Total	M.A.	Non-M.A.	Total	M.A.	Non-M.A.	Total	M.A.	Non-M.A.				
Total	53,807.8	18,561.6	35,246.2	5,610.1	12,961.3	4,718.9	8,242.4	10,001.9	2,663.4	7,338.5	18,016.7	3,564.1	14,452.6	7,217.8	2,005.2	5,212.6
In the labor force	38,256.8	12,985.0	25,271.8	3,906.6	9,470.5	3,383.5	6,087.0	7,254.4	1,858.7	5,395.7	12,291.6	2,408.5	9,883.1	5,333.8	1,427.8	3,906.0
Not in the labor force over 15 years	15,551.0	5,576.5	9,974.5	1,703.6	3,490.8	1,335.4	2,155.4	2,747.5	804.7	1,942.9	5,725.1	1,155.6	4,569.5	1,884.0	577.4	1,306.7
Male	26,151.0	8,778.6	17,372.3	2,552.3	6,249.9	2,250.4	3,999.5	4,900.1	1,276.0	3,624.1	8,898.7	1,734.4	7,164.3	3,550.0	965.5	2,584.5
In the labor force	20,822.4	6,761.9	14,060.5	1,951.4	5,049.7	1,771.5	3,278.2	3,927.4	965.8	2,961.6	6,964.9	1,313.5	5,651.5	2,928.9	759.7	2,169.3
Not in the labor force over 15 years	5,328.6	2,016.7	3,311.9	600.9	1,200.2	478.9	721.3	972.7	310.2	662.5	1,933.7	420.9	1,512.8	621.1	205.9	415.2
Female	27,656.8	9,782.9	17,873.9	3,057.8	6,711.4	2,468.5	4,242.9	5,101.8	1,387.3	3,714.5	9,118.1	1,829.7	7,288.4	3,667.8	1,039.6	2,628.2
In the labor force	17,434.4	6,223.1	11,211.3	1,955.1	4,420.7	1,611.9	2,808.8	3,327.0	892.9	2,434.1	5,326.7	1,095.0	4,231.7	2,404.9	668.1	1,736.7
Not in the labor force over 15 years	10,222.4	3,559.8	6,662.6	1,102.6	2,290.7	856.5	1,434.1	1,774.8	494.5	1,280.4	3,791.4	734.7	3,056.7	1,262.9	371.5	891.5
Total	100.0	100.0	100.0	100.0	100.0	100.0	100.0	100.0	100.0	100.0	100.0	100.0	100.0	100.0	100.0	100.0
In the labor force	71.1	70.0	71.7	69.6	73.1	71.7	73.9	72.5	69.8	73.5	68.2	67.6	68.4	73.9	71.2	74.9
Not in the labor force over 15 years	28.9	30.0	28.3	30.4	26.9	28.3	26.2	27.5	30.2	26.5	31.8	32.4	31.6	26.1	28.8	25.1
Male	100.0	100.0	100.0	100.0	100.0	100.0	100.0	100.0	100.0	100.0	100.0	100.0	100.0	100.0	100.0	100.0
In the labor force	79.6	77.0	80.9	76.5	80.8	78.7	82.0	80.2	75.7	81.7	78.3	75.7	78.9	82.5	78.7	83.9
Not in the labor force over 15 years	20.4	23.0	19.1	23.5	19.2	21.3	18.0	19.9	24.3	18.3	21.7	24.3	21.1	17.5	21.3	16.1
Female	100.0	100.0	100.0	100.0	100.0	100.0	100.0	100.0	100.0	100.0	100.0	100.0	100.0	100.0	100.0	100.0
In the labor force	63.0	63.6	62.7	63.9	65.9	65.3	66.2	65.2	64.4	65.5	58.4	59.9	58.1	65.6	64.3	66.1
Not in the labor force over 15 years	37.0	36.4	37.3	36.1	34.1	34.7	33.8	34.8	35.6	34.5	41.6	40.2	41.9	34.4	35.7	33.9

Number ('000)

Percentage

2. Labor force participation

Table C shows the labor force participation rates which was defined as the percentage of the population in the total labor force to the population 15 years of age and over was 71.1 per cent, and it

shows that persons in non-municipal areas had higher participation rates than the municipal areas (71.7 per cent compared with 70.0 per cent).

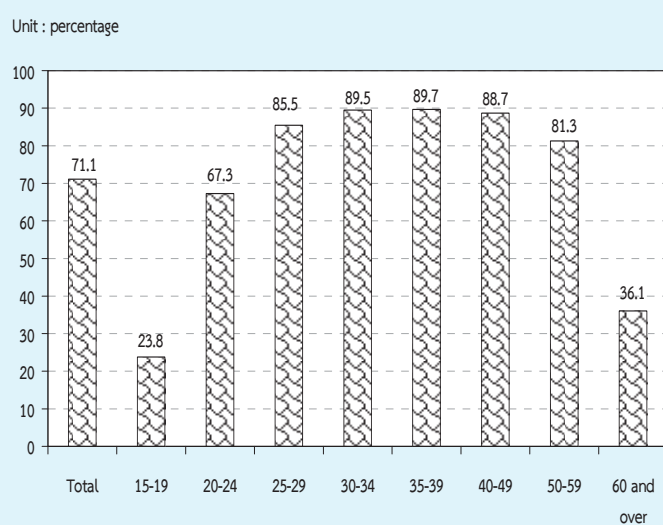
TABLE C LABOR FORCE PARTICIPATION RATES BY AGE GROUP, SEX, REGION AND AREA

(Percentage)

Age group (Years) and sex	Whole kingdom			Bangkok			Central region			Northern region			Northeastern region			Southern region			
	Total	M.A.	Non- M.A.	Total	M.A.	Non- M.A.	Total	M.A.	Non- M.A.	Total	M.A.	Non- M.A.	Total	M.A.	Non- M.A.	Total	M.A.	Non- M.A.	
Total	71.1	70.0	71.7	69.6	73.1	71.7	73.9	72.5	69.8	73.5	68.2	67.6	68.4	73.9	71.2	74.9			
15-19	23.8	19.3	25.8	17.5	26.2	21.5	28.7	23.5	17.1	25.8	20.6	16.9	21.5	31.4	24.9	33.7			
20-24	67.3	60.1	70.5	52.4	71.4	64.4	75.2	66.2	58.0	69.1	66.6	59.8	68.2	70.2	66.6	71.5			
25-29	85.5	87.7	84.5	86.8	89.0	89.2	89.0	86.6	89.2	85.7	81.2	86.6	79.8	88.0	86.9	88.4			
30-34	89.5	91.4	88.3	92.1	91.5	92.7	90.8	91.0	91.0	91.0	85.7	89.5	84.8	89.5	89.2	89.7			
35-39	89.7	90.4	89.3	90.0	90.4	89.9	90.6	92.6	92.2	92.8	86.9	90.1	86.0	91.5	91.6	91.5			
40-49	88.7	87.8	89.2	86.0	88.6	88.2	88.9	90.8	90.0	91.1	87.4	87.6	87.3	91.7	90.3	92.2			
50-59	81.3	77.9	83.1	74.0	80.8	78.8	81.9	85.8	82.3	87.1	80.1	78.4	80.6	84.1	80.6	85.5			
60 and over	36.1	28.8	39.8	19.3	35.4	30.5	38.1	40.2	35.3	42.0	36.6	31.9	37.8	42.8	35.6	45.5			
Male	79.6	77.0	80.9	76.5	80.8	78.7	82.0	80.2	75.7	81.7	78.3	75.7	78.9	82.5	78.7	83.9			
15-19	30.3	23.3	33.3	20.8	33.2	26.1	36.9	29.5	20.1	32.7	26.1	20.2	27.5	41.3	30.9	45.1			
20-24	76.6	64.9	81.6	52.6	79.3	69.9	84.2	74.9	62.2	79.3	78.0	66.4	80.8	80.1	72.9	82.7			
25-29	92.9	92.5	93.0	91.1	93.6	94.0	93.4	95.0	93.8	95.4	90.7	90.4	90.8	95.0	94.2	95.4			
30-34	95.3	96.6	94.6	97.4	96.5	96.7	96.4	95.9	95.3	96.2	92.6	95.9	91.8	96.7	96.6	96.7			
35-39	95.3	95.2	95.4	93.8	96.3	96.0	96.6	97.1	96.1	97.5	93.5	95.0	93.2	97.1	97.2	97.0			
40-49	96.1	95.9	96.2	95.6	95.6	95.7	95.5	96.9	95.7	97.3	95.7	96.3	95.6	97.5	97.0	97.7			
50-59	91.8	88.8	93.4	85.9	90.2	88.5	91.1	93.3	90.3	94.3	93.4	92.0	93.8	93.3	89.9	94.6			
60 and over	47.8	36.4	53.3	23.6	45.7	38.0	49.7	51.7	43.4	54.7	50.6	42.7	52.5	55.2	44.3	59.2			
Female	63.0	63.6	62.7	63.9	65.9	65.3	66.2	65.2	64.4	65.5	58.4	59.9	58.1	65.6	64.3	66.1			
15-19	17.0	15.3	17.8	14.2	18.9	16.9	20.0	17.2	14.1	18.3	14.8	13.6	15.2	20.8	18.7	21.5			
20-24	57.6	55.4	58.6	52.2	63.3	58.9	65.8	56.9	53.8	58.1	54.4	52.9	54.8	59.5	60.0	59.3			
25-29	78.0	83.1	75.3	83.1	84.5	84.6	84.4	77.7	84.5	75.2	70.7	82.5	67.8	80.6	79.5	81.1			
30-34	83.5	86.5	81.6	87.7	86.5	88.7	85.1	85.8	86.7	85.5	78.4	82.8	77.2	82.2	82.0	82.3			
35-39	84.3	86.1	83.2	86.9	84.6	84.3	84.8	88.2	88.6	88.1	80.3	85.5	79.0	86.2	86.5	86.0			
40-49	81.8	80.7	82.5	77.9	82.2	81.3	82.8	85.2	84.9	85.3	79.4	79.6	79.4	86.1	84.2	86.8			
50-59	71.6	68.4	73.4	63.9	72.4	70.2	73.6	78.9	75.1	80.3	67.5	65.9	68.0	75.6	72.2	76.9			
60 and over	27.0	23.0	29.0	16.2	27.7	24.9	29.2	30.7	28.8	31.4	25.3	23.3	25.8	32.9	28.9	34.5			

The participation rates were relatively high in almost every age-group, even in the age-group 15-19 at which the rates in non-municipal areas were higher than municipal areas. This was partly because in the agricultural households, the members who were students could help their families during the busy season. Whereas, this aged group in the municipal areas were mostly students.

FIGURE 2 LABOR FORCE PARTICIPATION RATES BY AGE GROUP (YEARS)



Considering sex differentials, it is found that males participated in the labor force more than females (79.6 and 63.0 per cent respectively) . It was true in both areas and every region.

Table D shows that the Separated participated the highest in the labor force (80.9 per cent) and males participation rates were the highest among the married about 88.6 per cent and females, the highest rate was among the divorced and Separated about 76.7 per cent. The results also show that in municipal area, the Separated participated the highest in the labor force, about 79.9 per cent, 85.8 per cent for married males and 76.5 per cent for divorced females. In non-municipal area, the Separated participated the highest in the labor force about 81.6 per cent, 89.9 per cent for married males and 77.9 per cent for divorced females (excluded the unknown status who ever married were in the labor force only 0.01 per cent of the total labor force).

TABLE D LABOR FORCE PARTICIPATION RATES BY MARITAL STATUS, SEX AND AREA

(Percentage)

Area and sex	Total	Marital status					
		Single	Married	Widowed	Divorced	Separated	Married do not know status
Total	71.1	59.0	79.6	35.0	80.1	80.9	66.8
Male	79.6	64.2	88.6	39.4	85.2	87.3	78.7
Female	63.0	51.9	71.1	33.9	76.7	76.7	59.1
Municipal areas	70.0	61.8	77.8	34.6	78.7	79.9	67.2
Male	77.0	63.3	85.8	36.7	85.2	85.3	71.4
Female	63.6	60.3	69.9	34.1	75.2	76.5	64.8
Non-municipal areas	71.7	57.0	80.5	35.2	81.0	81.6	65.8
Male	80.9	64.7	89.9	40.8	85.2	88.7	91.6
Female	62.7	44.9	71.6	33.8	77.9	76.8	46.8

Table E illustrates the participation rates by educational attainment, area and sex. It shows that levels of education at which people seem to get more interested in working than at other levels were the higher level, elementary and upper secondary level. Those who completed less than elementary level and lower secondary level seemed to be more

interested in continuing education rather than taking up employment.

The participation rates in non-municipal areas are mostly higher than in municipal areas, except these of level of education; upper secondary level (Vocational and Teacher training).

FIGURE 3 LABOR FORCE PARTICIPATION RATES BY LEVEL OF EDUCATIONAL ATTAINMENT

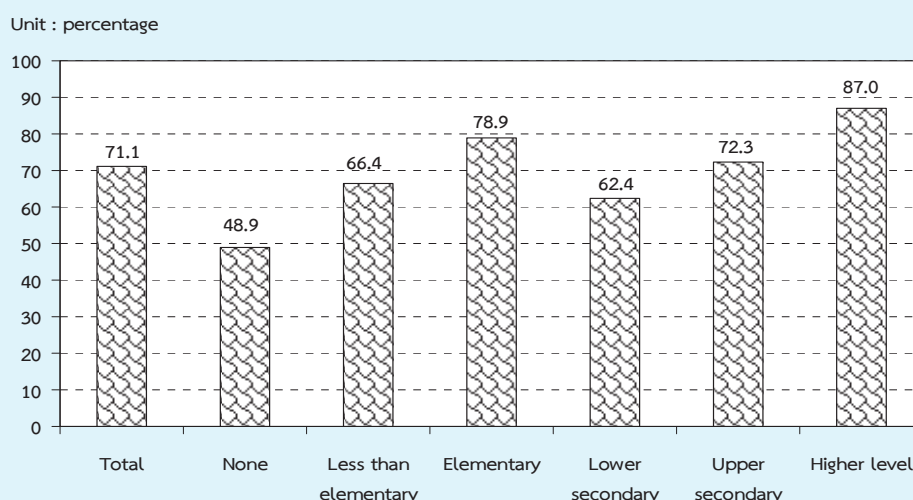


TABLE E LABOR FORCE PARTICIPATION RATES BY LEVEL OF EDUCATIONAL ATTAINMENT, AREA AND SEX

(Percentage)

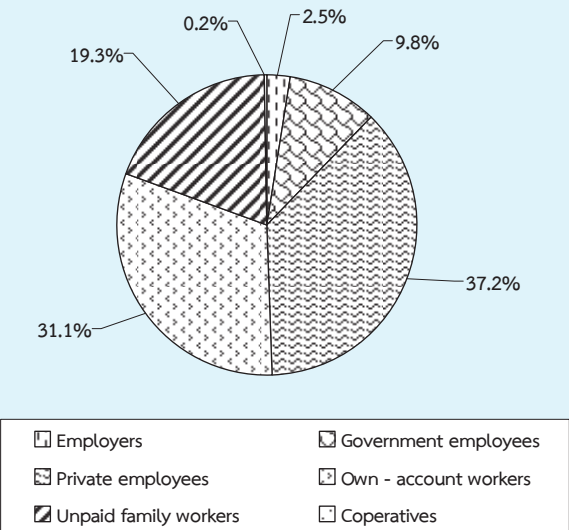
Area and sex	Level of educational attainment											Others ¹	Unknown
	Total	None	Less than elementary	Elementary	Lower secondary	Upper secondary level			Higher level				
						General/academic	Vocational	Teacher training	Academic	Higher technical education	Teacher training		
Total	71.1	48.9	66.4	78.9	62.4	73.3	69.9	39.7	88.4	86.0	83.5	74.5	73.7
Male	79.6	59.9	77.6	86.1	71.4	81.9	76.1	62.7	90.0	90.4	82.5	87.6	78.5
Female	63.0	43.1	57.5	70.7	52.4	64.3	61.2	22.9	87.1	81.0	84.0	61.4	66.7
M.A.	70.0	44.3	60.4	76.5	61.6	67.9	71.0	48.3	87.2	84.3	76.9	79.7	72.7
Male	77.0	55.8	72.2	83.2	68.7	74.6	76.9	76.7	88.5	88.0	78.6	84.5	79.8
Female	63.6	38.7	52.3	69.5	53.6	61.0	63.8	30.4	86.1	80.5	76.0	74.9	64.0
Non-M.A.	71.7	50.6	68.5	79.8	62.9	77.0	68.8	26.3	90.9	87.7	90.0	68.0	76.0
Male	80.9	61.4	79.3	87.1	72.8	87.0	75.4	44.9	93.3	92.7	86.2	91.7	76.1
Female	62.7	44.7	59.4	71.2	51.8	66.6	58.5	9.6	89.1	81.5	92.2	45.1	75.8

¹/ Including short course vocational

3. Employed labor force

3.1 Work status : (Table F) The highest proportion of the total employed person was employees or about 47.0 per cent and of these 4 in 5 were employed in private sector, followed by own account workers (31.1 per cent). The unpaid family workers and employer which accounted for 19.3 and 2.5 per cent of the total employed. While the percentage of members of producers' cooperatives was very less about 0.2 per cent of the total employed persons.

FIGURE 4 PERCENTAGE OF EMPLOYED PERSONS BY WORK STATUS



The majority of employed persons in both areas were employees, followed by own account workers. In municipal area, about 56.6 per cent were employees, among these, mostly working in private sector (43.2 per cent) while only 13.4 per cent were government employees. In non-municipal area, about 42.0 per cent were employees, among these, 34.1 per cent working in private sector, followed by own account workers 26.3 per cent in municipal area and 33.6 per cent in

non-municipal area. For the proportion of unpaid family workers in municipal area was rather low compared with non-municipal area (13.4 per cent and 22.3 per cent respectively).

When work status was considered by regions, it was found that the percentages of those employed in all regions include Bangkok were largely worked as employees, followed by own account workers.

3.2 Industry : (Table G) About 35.6 per cent of the total employed persons worked in agricultural sector and about 64.4 per cent in non-agricultural sector. The highest proportions of the employed persons was in the wholesale and retail trade 16.4 per cent, followed by manufacturing 14.5 per cent, construction 7.1 per cent, accommodation and food service activities 6.9 per cent, public administration 4.2 per cent, education 3.5 per cent, transport and storage 2.6 per cent. The rest shared in the other industries.

Most employed persons in municipal area worked in non-agriculture sector 91.7 per cent, the principal activities were wholesale and retail trade (24.3 per cent), followed by manufacturing 17.5 per cent, accommodation and food service activities 13.0 per cent. Likewise, most of those in municipal area worked in non-agricultural sector 50.2 per cent.

Considering regional differentials, it was found that the majority of employed persons in the region were non-agricultural sector, especially the Central Region 74.3 per cent, the next was the Northeast 55.7 per cent,

TABLE F NUMBER AND PERCENTAGE OF EMPLOYED PERSONS BY WORK STATUS, REGION AND AREA

WORK STATUS	Whole Kingdom		Bangkok		Central Region		Northern Region		Northeastern Region		Southern Region					
	Total	M.A.	Non-M.A.	Total	M.A.	Non-M.A.	Total	M.A.	Non-M.A.	Total	M.A.	Non-M.A.				
	Number ('000)															
Total	37,647.1	12,839.4	24,807.8	3,866.1	9,398.5	3,357.7	6,040.8	7,166.8	1,843.6	5,323.2	11,997.1	2,360.8	9,576.3	5,278.6	1,411.2	3,867.4
Employers	931.7	469.4	462.3	151.4	267.4	109.5	157.9	144.5	62.1	82.4	186.3	71.4	114.9	182.1	75.0	107.1
Government employees	3,671.4	1,724.8	1,946.7	385.6	758.3	337.1	421.2	743.3	325.7	417.6	1,324.3	490.8	833.6	459.9	185.6	274.3
Private employees	13,997.5	5,547.4	8,450.1	2,078.1	4,502.6	1,704.1	2,798.5	2,124.0	584.4	1,539.6	3,457.0	652.4	2,804.6	1,835.9	528.5	1,307.4
Own - account workers	11,715.2	3,372.0	8,343.2	899.5	2,382.1	800.2	1,581.9	2,402.3	550.5	1,851.8	4,292.5	717.6	3,575.0	1,738.8	404.2	1,334.6
Unpaid family workers	7,257.9	1,715.6	5,542.3	349.2	1,479.9	405.7	1,074.1	1,745.4	319.0	1,426.4	2,623.6	425.1	2,198.5	1,059.9	216.6	843.3
Members of Producers Cooperatives	73.5	10.3	63.2	2.5	8.3	1.1	7.2	7.3	1.9	5.5	53.4	3.6	49.8	2.0	1.3	0.8
	Percentage															
Total	100.0	100.0	100.0	100.0	100.0	100.0	100.0	100.0	100.0	100.0	100.0	100.0	100.0	100.0	100.0	100.0
Employers	2.5	3.7	1.9	3.9	2.9	3.3	2.6	2.0	3.4	1.6	1.6	3.0	1.2	3.5	5.3	2.8
Government employees	9.8	13.4	7.9	10.0	8.1	10.0	7.0	10.4	17.7	7.9	11.1	20.8	8.7	8.7	13.2	7.1
Private employees	37.2	43.2	34.1	53.8	47.9	50.8	46.3	29.6	31.7	28.9	29.0	27.6	29.3	34.8	37.5	33.8
Own - account workers	31.1	26.3	33.6	23.3	25.4	23.8	26.2	33.5	29.9	34.8	36.0	30.4	37.3	32.9	28.6	34.5
Unpaid family workers	19.3	13.4	22.3	9.0	15.8	12.1	17.8	24.4	17.3	26.8	22.0	18.0	23.0	20.1	15.4	21.8
Members of Producers Cooperatives	0.2	0.1	0.3	0.1	0.1	0.0	0.1	0.1	0.1	0.1	0.5	0.2	0.5	0.0	0.1	0.0

TABLE G NUMBER AND PERCENTAGE OF EMPLOYED PERSONS BY INDUSTRY, REGION AND AREA

INDUSTRY	Whole Kingdom			Bangkok			Central Region			Northern Region			Northeastern Region			Southern Region		
	Total	M.A.	Non-M.A.	Total	M.A.	Non-M.A.	Total	M.A.	Non-M.A.	Total	M.A.	Non-M.A.	Total	M.A.	Non-M.A.	Total	M.A.	Non-M.A.
	Number ('000)																	
Total	37,647.1	12,839.4	24,807.8	3,866.2	3,357.7	6,040.8	7,166.8	1,843.6	5,323.3	11,937.1	2,360.8	9,576.3	5,278.6	1,411.2	3,867.4			
Agricultural	13,414.0	1,071.3	12,342.8	22.8	2,414.8	2,190.8	3,247.6	293.3	2,954.3	5,281.7	361.8	4,919.9	2,447.1	169.3	2,277.8			
1. Agriculture, forestry and fishing	13,414.0	1,071.3	12,342.8	22.8	2,414.8	2,190.8	3,247.6	293.3	2,954.3	5,281.7	361.8	4,919.9	2,447.1	169.3	2,277.8			
Non-Agricultural	24,233.1	11,768.2	12,465.0	3,843.4	6,983.7	3,850.0	3,919.2	1,550.3	2,369.0	6,655.4	1,999.0	4,656.4	2,831.5	1,241.9	1,589.6			
1. Mining and quarrying	60.2	18.9	41.3	2.1	15.7	6.7	11.9	2.7	9.2	19.8	1.4	18.4	10.7	6.0	4.7			
2. Manufacturing	5,455.5	2,241.8	3,213.8	737.9	2,388.5	1,446.9	680.4	210.5	469.9	1,228.8	218.7	1,010.2	419.9	133.0	286.8			
3. Electricity, gas, steam and air conditioning supply	105.3	52.5	52.8	13.8	27.7	12.4	20.4	9.4	11.0	24.8	9.6	15.2	18.6	7.3	11.3			
4. Water supply; sewerage, waste management and remediation activities	93.6	35.8	57.8	11.9	28.5	10.1	18.1	4.4	13.7	24.1	6.9	17.3	11.0	2.6	8.4			
5. Construction	2,655.5	689.6	1,965.9	192.8	510.1	159.7	350.4	112.9	451.8	1,130.9	150.6	980.3	257.0	73.7	183.4			
6. Wholesale and retail trade; repair of motor vehicles and motorcycles	6,169.9	3,120.8	3,049.1	912.7	1,560.8	742.0	1,077.7	452.6	625.1	1,705.8	604.2	1,101.6	913.0	409.4	503.6			
7. Transportation and storage	988.5	589.3	399.2	295.7	325.7	151.0	174.7	42.0	52.6	189.0	57.2	131.8	83.5	43.4	40.1			
8. Accommodation and food service activities	2,584.1	1,668.4	915.8	496.5	757.6	446.7	310.9	208.2	163.5	534.2	265.5	268.7	424.1	251.4	172.7			
9. Information and communication	184.1	149.3	34.7	99.8	40.2	22.4	17.8	12.1	3.8	17.0	9.7	7.3	11.2	5.3	5.9			
10. Financial and insurance activities	393.1	276.0	117.1	136.6	83.8	45.8	37.9	34.2	28.0	77.8	41.1	36.6	32.8	18.3	14.5			
11. Real estate activities	98.1	73.2	24.9	38.0	37.1	20.8	16.3	4.7	1.4	9.3	4.9	4.4	7.6	4.7	2.9			
12. Professional, scientific and technical activities	276.6	198.8	77.7	120.5	51.3	32.7	18.6	16.8	7.0	57.6	20.2	37.5	23.3	8.7	14.7			
13. Administrative and support service activities	386.8	256.8	130.0	139.6	111.9	59.5	52.4	25.7	20.1	66.0	18.7	47.2	23.5	13.3	10.2			
14. Public administration and defence; compulsory social security	1,578.6	738.2	840.4	155.5	340.1	156.9	183.1	132.8	163.0	587.7	208.2	379.5	199.5	84.7	114.8			
15. Education	1,311.4	609.7	701.7	136.3	238.4	103.3	135.1	115.0	166.3	470.8	178.2	292.6	184.5	76.8	107.7			
16. Human health and social work activities	636.6	330.7	305.8	77.0	138.0	62.4	75.6	65.8	75.7	197.3	89.6	107.7	82.7	35.8	47.0			
17. Arts, entertainment and recreation	257.1	102.7	154.3	30.7	89.2	30.8	58.4	16.9	22.8	76.3	15.2	61.1	21.2	9.2	12.0			
18. Other service activities	699.6	418.1	281.5	125.2	178.2	96.3	81.8	64.4	59.1	179.0	79.1	99.9	93.8	53.1	40.7			
19. Activities of households as employers ; undifferentiated goods and services producing activities of households for own use	264.3	168.0	96.3	98.7	50.7	26.1	24.7	17.8	25.1	58.3	20.1	38.2	13.6	5.2	8.4			
20. Activities of extraterritorial organizations and bodies	4.2	4.2	-	3.7	0.1	0.1	-	0.4	-	-	-	-	-	-	-			
21. Unknown	30.4	25.5	4.9	18.4	10.1	6.2	4.0	0.9	-	0.9	-	0.9	-	-	-			

TABLE G NUMBER AND PERCENTAGE OF EMPLOYED PERSONS BY INDUSTRY, REGION AND AREA (Contd.)

INDUSTRY	Whole Kingdom			Bangkok			Central Region			Northern Region			Northeastern Region			Southern Region		
	Total	M.A.	Non-M.A.	Total	M.A.	Non-M.A.	Total	M.A.	Non-M.A.	Total	M.A.	Non-M.A.	Total	M.A.	Non-M.A.	Total	M.A.	Non-M.A.
	100.0	100.0	100.0	100.0	100.0	100.0	100.0	100.0	100.0	100.0	100.0	100.0	100.0	100.0	100.0	100.0	100.0	100.0
Total																		
Agricultural	35.6	8.3	49.8	0.6	25.7	6.7	36.3	15.9	45.3	15.3	55.5	44.3	15.3	51.4	46.4	12.0	58.9	58.9
1. Agriculture, forestry and fishing	35.6	8.3	49.8	0.6	25.7	6.7	36.3	15.9	45.3	15.3	55.5	44.3	15.3	51.4	46.4	12.0	58.9	58.9
Non-Agricultural	64.4	91.7	50.2	99.4	74.3	93.3	63.7	84.1	54.7	84.7	44.5	55.7	84.7	48.6	53.6	88.0	41.1	41.1
1. Mining and quarrying	0.2	0.2	0.2	0.1	0.2	0.2	0.2	0.2	0.2	0.2	0.2	0.2	0.1	0.2	0.2	0.4	0.1	0.1
2. Manufacturing	14.5	17.5	13.0	19.1	25.4	28.0	24.0	11.4	8.8	10.3	8.8	10.3	9.3	10.6	8.0	9.4	7.4	7.4
3. Electricity, gas, steam and air conditioning supply	0.3	0.4	0.2	0.4	0.3	0.4	0.3	0.5	0.3	0.2	0.2	0.2	0.4	0.2	0.4	0.5	0.3	0.3
4. Water supply; sewerage, waste management and remediation activities	0.3	0.3	0.2	0.3	0.3	0.3	0.3	0.2	0.3	0.2	0.3	0.2	0.3	0.2	0.2	0.2	0.2	0.2
5. Construction	7.1	5.4	7.9	5.0	5.4	4.8	5.8	6.1	7.9	6.4	8.5	9.5	6.4	10.2	4.9	5.2	4.7	4.7
6. Wholesale and retail trade; repair of motor vehicles and motorcycles	16.4	24.3	12.3	23.6	16.6	22.1	13.6	24.6	15.0	14.3	11.7	14.3	25.6	11.5	17.3	29.0	13.0	13.0
7. Transportation and storage	2.6	4.6	1.6	7.7	3.5	4.5	2.9	2.3	1.3	1.6	1.0	1.6	2.4	1.4	1.6	3.1	1.0	1.0
8. Accommodation and food service activities	6.9	13.0	3.7	12.8	8.1	13.3	5.2	11.3	5.2	4.5	3.1	4.5	11.3	2.8	8.0	17.8	4.5	4.5
9. Information and communication	0.5	1.2	0.1	2.6	0.4	0.7	0.3	0.7	0.2	0.2	0.1	0.1	0.4	0.1	0.2	0.4	0.2	0.2
10. Financial and insurance activities	1.0	2.2	0.5	3.5	0.9	1.4	0.6	1.9	0.9	0.7	0.5	0.7	1.7	0.4	0.6	1.3	0.4	0.4
11. Real estate activities	0.3	0.6	0.1	1.0	0.4	0.6	0.3	0.3	0.1	0.1	0.0	0.1	0.2	0.1	0.1	0.3	0.1	0.1
12. Professional, scientific and technical activities	0.7	1.6	0.3	3.1	0.6	1.0	0.3	0.9	0.3	0.5	0.1	0.5	0.9	0.4	0.4	0.6	0.4	0.4
13. Administrative and support service activities	1.0	2.0	0.5	3.6	1.2	1.8	0.9	1.4	0.6	0.6	0.4	0.6	0.8	0.5	0.4	0.9	0.3	0.3
14. Public administration and defence; compulsory social security	4.2	5.8	3.4	4.0	3.6	4.7	3.0	7.2	4.1	4.9	3.1	4.9	8.8	4.0	3.8	6.0	3.0	3.0
15. Education	3.5	4.8	2.8	3.5	2.5	3.1	2.2	6.2	3.9	3.9	3.1	3.9	7.6	3.1	3.5	5.4	2.8	2.8
16. Human health and social work activities	1.7	2.6	1.2	2.0	1.5	1.9	1.3	3.6	2.0	1.7	1.4	1.7	3.8	1.1	1.6	2.5	1.2	1.2
17. Arts, entertainment and recreation	0.7	0.8	0.6	0.8	1.0	0.9	1.0	0.9	0.6	0.6	0.4	0.6	0.6	0.6	0.4	0.7	0.3	0.3
18. Other service activities	1.9	3.3	1.1	3.2	1.9	2.9	1.4	3.5	1.7	1.5	1.1	1.5	3.4	1.0	1.8	3.8	1.1	1.1
19. Activities of households as employers ; undifferentiated goods and services producing activities of households for own use	0.7	1.3	0.4	2.6	0.5	0.8	0.4	1.0	0.6	0.5	0.5	0.5	0.9	0.4	0.3	0.4	0.2	0.2
20. Activities of extraterritorial organizations and bodies	0.0	0.0	-	0.1	0.0	0.0	-	0.0	0.0	-	-	-	-	-	-	-	-	-
21. Unknown	0.1	0.2	0.0	0.5	0.1	0.2	0.1	0.1	0.0	0.0	-	0.0	-	0.0	-	-	-	-

the North 54.7 per cent, and the South Region 53.6 per cent, the highest employed. For Bangkok the majority of employed person were considerably high in non-agricultural sector (99.4 per cent).

3.3 Occupation : From the distribution of employed persons by occupation (table H), skilled agricultural and fishery workers constituted the bulk of the employed labor force 31.0 per cent. The occupation group with the next largest number of workers was service workers and shop and market sales workers which accounted for 20.4 per cent, craft and related trades workers about 13.0 per cent, technicians and associate professionals 12.4 per cent, and the rest were other occupations.

Again the pattern of occupation in municipal area was quite different from that of non-municipal area and the whole kingdom. In municipal area, about 33.1 per cent of the total employed were service workers and shop and market sales workers, 13.7 per cent were craft and related trades workers, and were elementary occupation, 10.3 per cent were plant and machine operators and assemblers. The occupational patterns in non-municipal area were similar to the whole kingdom, which the largest number of workers was skilled agricultural and fishery workers 43.2 per cent, followed by service workers and shop and market sales workers about 13.8 per cent, and elementary occupations workers 13.5 per cent, craft and related trades workers 12.6 per cent.

In every region, the occupational patterns were not quite different. That was

the principal occupation was agricultural occupation especially in the South, comprised 44.8 per cent, the next was the North 38.4 per cent, the Northeast 38.1 per cent and the Central 21.2 percent. But in the Bangkok, service workers and shop and market sales workers constituted about 31.1 per cent of the total employed. Around 13.4 per cent were crafts and related trade workers, plant and machine operators 12.0 per cent, elementary occupation and per cent, professionals about 9.8 per cent, clerks about 8.1 per cent, technicians and associate professionals about 7.7 per cent, and legislator senior officials and managers about 6.5 per cent and the rest were other occupations.

3.4 Education : The distribution of employed persons by level of educational attainment (Table I) illustrated that of the employed people, vast majority had low level of education, 52.9 per cent only held some elementary level or none at all, while 30.0 per cent in secondary level, 16.8 per cent in higher level and the rest were others.

Among people residing in municipal areas who were employed and completed more than elementary level (secondary and higher level) was higher than those live in non-municipal areas (61.8 per cent and 39.1 per cent respectively). In municipal area, 37.6 per cent of employed person had some elementary level or none at all, 32.6 per cent had secondary level and 29.2 per cent had higher level, whereas the corresponding educational level for employed persons in non-municipal area were 60.8, 28.6 and 10.5 per cent respectively.

TABLE H NUMBER AND PERCENTAGE OF EMPLOYED PERSONS BY OCCUPATION, REGION AND AREA

OCCUPATION	Whole Kingdom			Bangkok			Central Region			Northern Region			Northeastern Region			Southern Region		
	Total	M.A.	Non-M.A.	Total	M.A.	Non-M.A.	Total	M.A.	Non-M.A.	Total	M.A.	Non-M.A.	Total	M.A.	Non-M.A.	Total	M.A.	Non-M.A.
Total	37,647.2	12,839.4	24,807.8	3,866.1	3,357.7	6,040.8	7,166.8	1,843.6	5,323.2	11,937.1	2,360.8	9,576.3	5,278.6	1,411.2	3,867.4	1,013.1	533.2	479.9
1. Legislator, senior officials and manage	1,013.1	533.2	479.9	252.2	111.3	128.2	138.3	52.0	86.3	278.4	73.9	204.5	104.6	43.8	60.9			
2. Professionals	1,849.5	1,083.5	766.1	380.5	199.6	195.4	316.3	166.5	149.8	548.1	237.5	310.6	209.7	99.5	110.3			
3. Technicians and associate professionals	1,275.6	760.9	514.7	298.9	193.7	200.4	184.5	98.0	86.5	254.0	105.8	148.2	144.1	64.6	79.5			
4. Clerks	1,355.6	785.3	570.3	314.6	185.2	202.0	205.6	97.2	108.4	299.5	121.6	177.8	148.8	66.6	82.2			
5. Service workers and shop and market sales workers	7,677.1	4,254.0	3,423.2	1,201.1	1,069.8	991.3	1,305.2	601.1	704.0	1,959.2	802.2	1,157.0	1,150.5	579.7	570.8			
6. Skilled agricultural and fishery workers	11,677.1	958.9	10,718.3	30.2	1,939	1,794.1	2,753.9	249.7	2,504.2	4,542.0	325.5	4,216.4	2,363.1	159.4	2,203.6			
7. Craftsmen and related trades workers	4,895.3	1,761.5	3,133.8	519.6	485.5	781.2	909.0	267.9	641.2	1,693.9	318.2	1,375.7	506.1	170.3	335.7			
8. Plant and machine operators and assemblers	3,142.0	1,327.1	1,814.9	465.6	547.8	847.9	341.7	108.9	232.8	744.0	127.7	616.3	195.0	77.1	117.9			
9. Elementary occupations	4,663.1	1,323.3	3,339.8	378.6	348.4	869.6	1,010.4	201.6	808.8	1,599.4	244.6	1,354.8	456.8	150.2	306.6			
10. Workers not classifiable by occupation	98.7	51.8	46.9	25.0	22.5	30.8	1.9	0.7	1.2	18.6	3.7	14.9	-	-	-			
Total	100.0	100.0	100.0	100.0	100.0	100.0	100.0	100.0	100.0	100.0	100.0	100.0	100.0	100.0	100.0	2.7	4.2	1.9
1. Legislator, senior officials and manage	2.7	4.2	1.9	6.5	3.3	2.1	1.9	2.8	1.6	2.3	3.1	2.1	2.0	3.1	1.6			
2. Professionals	4.9	8.4	3.1	9.8	5.9	3.2	4.4	9.0	2.8	4.6	10.1	3.2	4.0	7.1	2.9			
3. Technicians and associate professionals	3.4	5.9	2.1	7.7	5.8	3.3	2.6	5.3	1.6	2.1	4.5	1.6	2.7	4.6	2.1			
4. Clerks	3.6	6.1	2.3	8.1	5.5	3.3	2.9	5.3	2.0	2.5	5.2	1.9	2.8	4.7	2.1			
5. Service workers and shop and market sales workers	20.4	33.1	13.8	31.1	31.9	16.4	18.2	32.6	13.2	16.4	34.0	12.1	21.8	41.1	14.8			
6. Skilled agricultural and fishery workers	31.0	7.5	43.2	0.8	5.8	29.7	38.4	13.6	47.0	38.1	13.8	44.0	44.8	11.3	57.0			
7. Craftsmen and related trades workers	13.0	13.7	12.6	13.4	14.5	12.9	12.7	14.5	12.0	14.2	13.5	14.4	9.6	12.1	8.7			
8. Plant and machine operators and assemblers	8.4	10.3	7.3	12.0	16.3	14.0	4.8	5.9	4.4	6.2	5.4	6.4	3.7	5.5	3.1			
9. Elementary occupations	12.4	10.3	13.5	9.8	10.4	14.4	14.1	10.9	15.2	13.4	10.4	14.2	8.7	10.6	7.9			
10. Workers not classifiable by occupation	0.3	0.4	0.2	0.7	0.7	0.5	0.0	0.0	0.0	0.2	0.2	0.2	-	-	-			

TABLE I NUMBER AND PERCENTAGE OF EMPLOYED PERSON BY LEVEL OF EDUCATIONAL ATTAINMENT, REGION AND AREA

LEVEL OF EDUCATIONAL ATTAINMENT	Whole Kingdom			Bangkok			Central Region			Northern Region			Northeastern Region			Southern Region		
	Total	M.A.	Non-M.A.	Total	M.A.	Non-M.A.	Total	M.A.	Non-M.A.	Total	M.A.	Non-M.A.	Total	M.A.	Non-M.A.	Total	M.A.	Non-M.A.
Total	37,647.2	12,839.4	24,807.8	3,866.1	9,398.5	3,357.7	6,040.8	7,166.8	1,843.6	5,323.2	11,937.1	2,360.8	9,576.3	5,278.6	1,411.2	3,867.4		
None	1,158.4	281.2	877.2	62.5	301.4	80.2	221.2	450.1	66.5	383.6	115.9	26.0	89.9	228.6	46.1	182.5		
Less than Elementary	10,277.6	2,427.1	7,850.5	541.9	2,436.7	691.9	1,744.8	2,404.5	461.0	1,943.5	3,607.3	496.4	3,110.9	1,287.1	235.9	1,051.2		
Elementary	8,473.9	2,119.3	6,354.6	649.8	1,892.8	556.7	1,336.0	1,370.9	237.1	1,133.8	3,293.8	432.5	2,861.4	1,266.6	243.2	1,023.4		
Lower Secondary	6,007.6	2,034.1	3,973.4	585.6	1,720.7	618.2	1,102.5	1,029.5	263.7	765.8	1,819.7	337.7	1,482.1	852.0	228.9	623.1		
Upper Secondary Level	5,276.3	2,155.4	3,120.9	591.4	1,446.7	596.8	849.9	883.4	283.3	600.1	1,571.6	412.2	1,159.3	783.2	271.7	511.6		
General/Academic	3,951.4	1,502.1	2,449.4	366.1	1,053.9	424.7	629.2	678.1	207.8	470.3	1,257.7	310.2	947.5	595.6	193.3	402.3		
Vocational	1,318.2	648.4	669.8	224.4	391.4	171.2	220.2	204.2	74.5	129.6	312.6	100.8	211.8	185.6	77.5	108.1		
Teacher Training	6.6	4.9	1.7	0.9	1.4	1.0	0.4	1.1	0.9	0.2	1.2	1.2	-	2.0	0.9	1.1		
Higher Level	6,336.6	3,743.1	2,593.4	1,407.3	1,559.3	792.9	766.4	1,010.4	519.5	490.9	1,526.8	655.6	871.3	832.7	367.9	464.9		
Academic	3,629.1	2,439.4	1,189.7	1,094.1	860.9	478.8	382.1	533.9	314.0	219.9	722.5	362.5	360.0	417.8	190.0	227.7		
Higher Technical Education	1,887.5	929.4	958.0	243.5	549.7	247.2	302.5	308.5	135.5	173.0	493.4	184.5	308.9	292.4	118.8	173.6		
Teacher Training	820.0	374.3	445.7	69.8	148.7	66.9	81.8	168.1	70.1	98.0	310.9	108.5	202.4	122.6	59.0	63.5		
Others ^{1/}	22.7	13.4	9.3	-	1.6	1.6	-	16.8	11.5	5.3	0.4	-	0.4	3.9	0.3	3.6		
Unknown	94.2	65.7	28.5	27.6	39.3	19.3	20.0	1.3	0.9	0.4	1.6	0.5	1.1	24.5	17.4	7.1		
Total	100.0	100.0	100.0	100.0	100.0	100.0	100.0	100.0	100.0	100.0	100.0	100.0	100.0	100.0	100.0	100.0		
None	3.1	2.2	3.5	1.6	3.2	2.4	3.7	6.3	3.6	7.2	1.0	1.1	0.9	4.3	3.3	4.7		
Less than Elementary	27.3	18.9	31.7	14.0	25.9	20.6	28.9	33.6	25.0	36.5	30.2	21.0	32.5	24.4	16.7	27.2		
Elementary	22.5	16.5	25.6	16.8	20.1	16.6	22.1	19.1	12.9	21.3	27.6	18.3	29.9	24.0	17.2	26.5		
Lower Secondary	16.0	15.8	16.0	15.2	18.3	18.4	18.3	14.4	14.3	14.4	15.2	14.3	15.5	16.1	16.2	16.1		
Upper Secondary Level	14.0	16.8	12.6	15.3	15.4	17.8	14.1	12.3	15.4	11.3	13.2	17.5	12.1	14.8	19.3	13.2		
General/Academic	10.5	11.7	9.9	9.5	11.2	12.7	10.4	9.5	11.3	8.8	10.5	13.1	9.9	11.3	13.7	10.4		
Vocational	3.5	5.1	2.7	5.8	4.2	5.1	3.7	2.9	4.0	2.4	2.6	4.3	2.2	3.5	5.5	2.8		
Teacher Training	0.0	0.0	0.0	0.0	0.0	0.0	0.0	0.0	0.1	0.0	0.0	0.1	-	0.0	0.1	0.0		
Higher Level	16.8	29.2	10.5	36.4	16.6	23.6	12.7	14.1	28.2	9.2	12.8	27.8	9.1	15.8	26.1	12.0		
Academic	9.6	19.0	4.8	28.3	9.2	14.3	6.3	7.5	17.0	4.1	6.1	15.4	3.8	7.9	13.5	5.9		
Higher Technical Education	5.0	7.2	3.9	6.3	5.9	7.4	5.0	4.3	7.4	3.3	4.1	7.8	3.2	5.5	8.4	4.5		
Teacher Training	2.2	2.9	1.8	1.8	1.6	2.0	1.4	2.3	3.8	1.8	2.6	4.6	2.1	2.3	4.2	1.6		
Others ^{1/}	0.1	0.1	0.0	-	0.0	0.1	-	0.2	0.6	0.1	0.0	-	0.0	0.1	0.0	0.1		
Unknown	0.3	0.5	0.1	0.7	0.4	0.6	0.3	0.0	0.1	0.0	0.0	0.0	0.0	0.5	1.2	0.2		

1/ Including short course vocational

On the region level, the majority of employed persons in every region had some elementary level of education or none at all, especially the highest percentage in the North about 59.0 per cent, follow by the Northeast with 58.8 per cent, the South with 52.7 per cent, the Central 49.2 per cent. With regards to the secondary level of those employed persons, the Central shows the highest percentage with 33.7 per cent, followed by the South, 30.9 per cent, the Northeast 28.4 per cent and the North 26.7 per cent respectively. It is also noted that at higher level of education, the Central also shows the highest percentage with 16.6 per cent, followed by the South, the North and the Northeast with 15.8, 14.1 and 12.8 per cent respectively.

For Bangkok, most of employed person completed more than elementary level (66.9 per cent), especially the high rate in the higher level (36.4 per cent).

4. Unemployment

The unemployment rate is the ratio of the number of unemployed persons to the labor force expressed as a percentage. It depends therefore on the definition of unemployment as well as of the labor force adopted in the survey. Beginning from the survey in August 1982, unemployment has been measured, for a better understanding of the situation, in terms of persons available for works, including not only those actively looking for work but also those not looking for but available for works. As well, the classification of the labor force status or activity has been revised to include, besides the current labor force, the seasonally inactive labor force, to constitute what is described as the total labor force. Different unemployment rates can be computed for purposed of comparative analysis, using different measures of unemployment and labor force as given in Table J.

TABLE J DIFFERENT RATES OF UNEMPLOYMENT, QUARTER 1 : JANUARY - MARCH 2011

(Percentage)		
Labor force	Actively looking for work	Total available for work
Current labor force	0.2	0.8
Total labor force	0.2	0.8

In general, during the agricultural season, the unemployment rate calculated from the total labor force is very close to that obtained from the current labor force

but in the slack season the rates are quite different.

At this quarter of the survey, the rate of total unemployment or percentage

of the total labor force who did not work but were available for work (total available for work) was about 0.8 per cent while the open unemployment which measured from those who were actively looking for work was 0.2 per cent. Generally, any measurement of unemployment shows that the number of unemployed persons was among the off-season of agriculture are more than the numbers among agriculture season of the same year.

Table K reveals that the rate of unemployment was rather high among the

young population aged 15-29 years or those who just entered in the labor force. Of these the population aged 15-24 years (include males and females) had very high rates of unemployment, especially the population age 15-19 years had the highest rates (4.2 per cent). This reflects an increasingly widespread problem of unemployment among the young population with middle and high level of educational attainment since the young with secondary level, higher level or equivalent educational levels begin to enter the labor market at around this age-group.

FIGURE 5 UNEMPLOYMENT RATES BY AGE GROUP (YEARS)

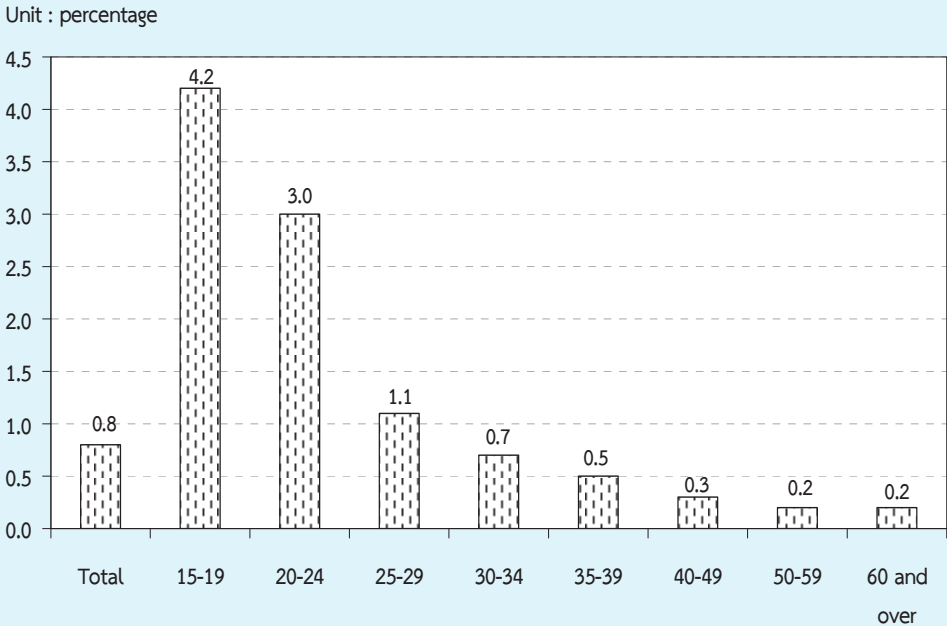


TABLE K UNEMPLOYMENT RATES BY AGE GROUP, SEX, REGION AND AREA

Sex and age group (years)	(Percentage)															
	Whole kingdom			Bangkok	Central region			Northern region			Northeastern region			Southern region		
	Total	M.A.	Non-M.A.		Total	M.A.	Non-M.A.	Total	M.A.	Non-M.A.	Total	M.A.	Non-M.A.	Total	M.A.	Non-M.A.
Total	0.8	0.9	0.8	1.0	0.7	0.7	0.7	0.8	0.7	0.8	0.8	1.1	0.8	1.0	1.1	1.0
15-19	4.2	3.9	4.3	4.7	2.7	3.4	2.5	3.0	2.3	3.2	6.2	2.6	6.9	3.8	6.8	3.0
20-24	3.0	4.1	2.6	5.5	2.5	2.7	2.4	2.8	2.8	2.8	3.1	5.6	2.6	3.1	4.1	2.7
25-29	1.1	1.5	0.9	2.1	0.8	1.4	0.5	1.3	1.0	1.4	0.4	1.3	0.1	2.4	1.4	2.8
30-34	0.7	0.9	0.6	0.9	0.8	0.7	0.9	0.6	0.2	0.8	0.5	1.4	0.2	0.7	1.0	0.6
35-39	0.5	0.7	0.4	0.9	0.5	0.6	0.5	0.4	0.5	0.3	0.5	0.8	0.5	0.4	0.3	0.4
40-49	0.3	0.3	0.3	0.4	0.2	0.2	0.3	0.4	0.3	0.4	0.3	0.2	0.4	0.2	0.4	0.2
50-59	0.2	0.1	0.2	-	0.2	0.2	0.3	0.4	0.4	0.3	0.2	-	0.2	0.0	0.0	0.0
60 and over	0.2	0.1	0.2	-	0.0	0.0	0.0	0.3	0.2	0.4	0.3	0.1	0.3	0.1	-	0.1
Male	0.9	1.1	0.8	1.2	0.8	0.9	0.8	0.9	0.8	0.9	0.9	1.2	0.9	0.9	1.4	0.7
15-19	5.2	3.6	5.7	4.9	3.2	2.7	3.4	3.9	2.4	4.2	8.2	2.8	9.1	4.2	5.3	4.0
20-24	2.5	4.6	1.7	4.6	1.8	2.7	1.4	2.5	4.1	2.0	2.8	6.7	2.0	2.3	5.3	1.4
25-29	1.2	1.9	0.8	3.5	1.1	1.9	0.7	1.4	0.8	1.7	0.4	1.1	0.2	1.6	1.7	1.6
30-34	0.8	1.1	0.5	1.0	1.3	1.2	1.3	0.7	0.2	0.9	0.3	1.6	-	0.5	1.7	0.1
35-39	0.7	1.0	0.6	1.3	0.7	1.0	0.6	0.4	0.6	0.4	0.8	0.8	0.8	0.4	0.3	0.4
40-49	0.4	0.4	0.4	0.5	0.3	0.3	0.3	0.5	0.3	0.5	0.5	0.2	0.5	0.3	0.6	0.1
50-59	0.2	0.1	0.3	-	0.4	0.1	0.5	0.4	0.4	0.4	0.1	-	0.2	-	-	-
60 and over	0.2	0.1	0.2	-	0.1	0.0	0.1	0.3	0.3	0.3	0.2	0.1	0.3	-	-	-
Female	0.7	0.7	0.7	0.8	0.6	0.5	0.6	0.7	0.5	0.8	0.7	1.0	0.6	1.2	0.8	1.3
15-19	2.3	4.4	1.5	4.4	1.9	4.4	0.7	1.3	2.1	1.1	2.5	2.3	2.5	2.8	9.4	0.7
20-24	3.8	3.5	3.9	6.2	3.5	2.7	3.9	3.2	1.1	4.0	3.6	4.1	3.5	4.2	2.6	4.8
25-29	1.0	1.0	1.0	0.8	0.4	0.8	0.2	1.2	1.2	1.2	0.4	1.5	-	3.3	1.0	4.1
30-34	0.6	0.6	0.6	0.8	0.4	0.1	0.5	0.5	0.2	0.6	0.6	1.1	0.5	0.9	0.3	1.2
35-39	0.3	0.5	0.2	0.5	0.3	0.2	0.4	0.3	0.5	0.2	0.2	0.8	0.1	0.3	0.3	0.4
40-49	0.2	0.3	0.2	0.4	0.2	0.1	0.3	0.4	0.4	0.3	0.2	0.3	0.2	0.2	0.1	0.2
50-59	0.2	0.1	0.2	-	0.1	0.2	-	0.3	0.4	0.3	0.3	-	0.3	0.1	0.1	0.1
60 and over	0.3	0.1	0.3	-	0.0	0.1	-	0.4	-	0.5	0.4	0.2	0.5	0.2	-	0.2

Considered unemployment rate by sex, it was found that, unemployment rate of male (0.9 per cent) and female (0.7 per cent). The unemployment rate in municipal and areas (0.9 per cent) and non-municipal areas (0.8 per cent). If the regions were taken into account, the rate of unemployment in the South and Bangkok showed highest percentage with 1.0 per cent, Followed the North and Northeast 0.8 per cent, and the Central 0.7 per cent respectively.

Considering on levels of educational attainment of the unemployed person (Table L), it was found that the unemployment rate of persons attained higher level (academic, technical and

teacher training) and upper secondary level (vocational) were rather high.

FIGURE 6 UNEMPLOYMENT RATES BY LEVEL OF EDUCATIONAL ATTAINMENT

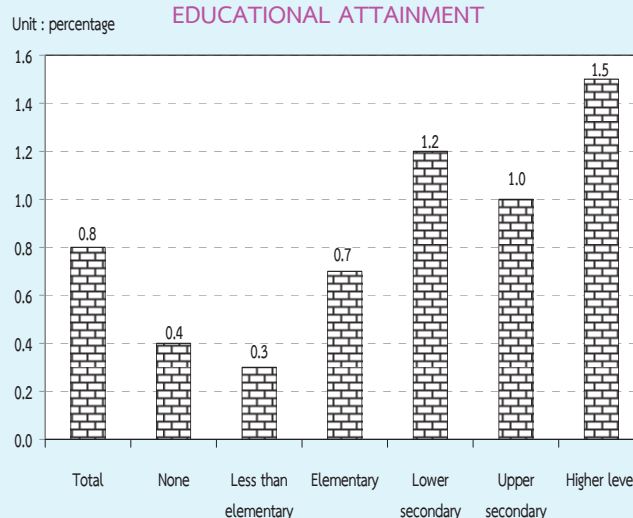


TABLE L UNEMPLOYMENT RATES BY LEVEL OF EDUCATIONAL ATTAINMENT, SEX AND AREA

(Percentage)

Area and sex	Level of educational attainment											
	Total	None	Less than elementary	Elementary	Lower secondary	Upper secondary level			Higher level			Others ^{1/}
						General/academic	Vocational	Teacher training	Academi	Higher technical education	Teacher training	and unknown
Total	0.8	0.4	0.3	0.7	1.2	0.9	1.4	-	1.8	1.3	0.8	-
Male	0.9	0.3	0.3	1.0	1.2	0.9	1.5	-	1.7	1.1	1.8	-
Female	0.7	0.6	0.3	0.3	1.1	1.0	1.1	-	1.8	1.6	0.2	-
M.A.	0.9	0.2	0.2	0.8	1.0	1.0	1.0	-	1.5	1.2	1.3	-
Male	1.1	0.4	0.2	1.0	1.2	1.1	1.2	-	1.7	1.3	3.0	-
Female	0.7	0.1	0.2	0.5	0.8	0.9	0.6	-	1.2	1.1	0.4	-
Non-M.A.	0.8	0.5	0.3	0.7	1.3	0.9	1.7	-	2.4	1.5	0.3	-
Male	0.8	0.2	0.3	1.0	1.3	0.8	1.8	-	1.7	1.0	0.7	-
Female	0.7	0.7	0.3	0.3	1.3	1.0	1.6	-	2.9	2.1	0.1	-

^{1/} Including short course vocational

5. Characteristics of the unemployed labor force

Table M illustrates that the unemployed persons were largely males, 60.0 per cent whereas the corresponding percentage for females was 40.0 per cent. The percentage of unemployed male were

about 62.5 and 58.5 per cent of the total unemployed in municipal area and non-municipal area respectively which was higher than the female (37.5 per cent and 41.5 per cent.)

TABLE M NUMBER AND PERCENTAGE OF UNEMPLOYED PERSONS BY LEVEL OF EDUCATIONAL ATTAINMENT, SEX AND AREA

Area and sex	Level of educational attainment											
	Total	None	Less than elementary	Elementary	Lower secondary	Upper secondary level			Higher level			Others ^{1/}
						General/academic	Vocational	Teacher training	Academic	Higher technical education	Teacher training	
	Number ('000)											
Total	317.9	5.0	26.0	62.5	72.7	36.6	18.3	-	65.1	25.5	6.4	-
Male	190.6	1.2	13.5	50.8	45.8	20.2	13.0	-	28.9	12.0	5.2	-
Female	127.3	3.7	12.5	11.7	26.9	16.3	5.2	-	36.2	13.5	1.1	-
Municipal areas	117.6	0.6	5.5	16.8	20.8	15.3	6.4	-	35.9	11.3	5.1	-
Male	73.5	0.4	2.6	12.0	14.5	9.1	4.8	-	19.6	6.4	4.1	-
Female	44.1	0.2	3.0	4.8	6.3	6.2	1.6	-	16.2	4.8	1.0	-
Non-municipal areas	200.3	4.4	20.5	45.7	51.9	21.2	11.9	-	29.2	14.2	1.3	-
Male	117.1	0.8	10.9	38.7	31.3	11.2	8.3	-	9.2	5.5	1.2	-
Female	83.2	3.6	9.5	7.0	20.6	10.1	3.6	-	20.0	8.7	0.2	-
	Percentage											
Total	100.0	1.6	8.2	19.7	22.9	11.5	5.7	-	20.5	8.0	2.0	-
Male	100.0	0.7	7.1	26.6	24.0	10.6	6.8	-	15.1	6.3	2.8	-
Female	100.0	2.9	9.8	9.2	21.2	12.8	4.1	-	28.5	10.6	0.9	-
Municipal areas	100.0	0.5	4.7	14.3	17.7	13.0	5.4	-	30.5	9.6	4.3	-
Male	100.0	0.6	3.5	16.4	19.7	12.4	6.5	-	26.7	8.8	5.6	-
Female	100.0	0.4	6.7	10.8	14.4	14.2	3.7	-	36.8	11.0	2.2	-
Non-municipal areas	100.0	2.2	10.2	22.8	25.9	10.6	5.9	-	14.6	7.1	0.7	-
Male	100.0	0.7	9.3	33.1	26.8	9.5	7.1	-	7.9	4.7	1.0	-
Female	100.0	4.3	11.5	8.4	24.8	12.1	4.4	-	24.0	10.5	0.2	-

^{1/} Including short course vocational

The majority of the unemployed persons show with 63.0 per cent were in non-municipal area because these areas constituted a larger part of the total labor force. About 61.4 per cent of the total

unemployed males were in non-municipal area while it was 65.4 per cent for females. However, the percentage of unemployed males and females were lower in busy season than the slack season.

The unemployed persons completed in some elementary education and none constituted the highest proportion 29.5 per cent of the total unemployed, the secondary level 40.1 per cent and higher level 30.5 per cent. In non-municipal area they accounted higher than municipal area for elementary and none (35.2 per cent compared with 19.5 per cent). While in non-municipal area, they accounted higher than municipal area for higher level (44.4 per cent compared with 22.4 per cent).

6. Hours worked

Data on hours worked and additional hours available for work have been obtained in respect of all the employed persons. In the case of persons who had job but did not work at all during the survey week, the question on hours

worked was interpreted as the zero hours per week. The data on hours worked included hours worked on all occupations, principal as well as others.

The data summarized in Table N show that about 33.9 per cent of the employed persons worked 50 hours or more per week. About 47.7 per cent of employed persons worked 35-49 hours per week. On the other hand, about 81.6 per cent of employed person worked 35 hours or more per week and they might be classified as fully employed. About 16.6 per cent, for worked less than 35 hours per week and may be regarded as under-employed. For employed persons who did not work during the survey week (0 hours) but had regular job, which accounted only 1.7 per cent.

TABLE N NUMBER AND PERCENTAGE OF EMPLOYED PERSONS BY HOURS WORKED PER WEEK

Hours work per week	Employed persons		Persons available for additional work	
	Number (in thousands)	Percentage	Number (in thousands)	Percentage (as compared to employed)
Total	37,647.2	100.0	581.8	1.6
0 hours	653.9	1.7	103.9	15.9
1 - 9 hours	271.5	0.7	45.9	16.9
10 - 19 hours	1,029.0	2.7	85.0	8.3
20 - 29 hours	2,941.0	7.8	145.8	5.0
30 - 34 hours	2,017.4	5.4	49.6	2.5
35 - 39 hours	3,732.1	9.9	46.1	1.2
40 - 49 hours	14,243.5	37.8	75.0	0.5
50 hours and over	12,758.8	33.9	30.5	0.2

The percentage of employed persons who were available for additional work, which is also an indicator for under-employment, accounted for about 1.6 per cent. Of the employed persons who worked less than 35 hours per week, 5.2 per cent desired and were available for additional work. The details of hours worked by occupation, industry and work status are illustrated in the Statistical Tables (Table 8-10).

7. Wages and salaries

Data on wages and salaries have been collected in respect of all employees in accordance with the system applicable to each case and converted into the equivalent monthly wages and salaries. The data have been tabulated by industry, sex and area separately for government and private employees (see Table 15 and 16 in the statistical tables). In this chapter, data on the number of male and female employees by wage level or salary (not including supplementary earnings) and area are presented in Table O.

On the whole, about 37.2 per cent of 17.7 million employees had monthly wage or salary of Baht 5,501-10,000, around 34.9 per cent had monthly wage or salary of Baht 2,501-5,500, about 21.5 percent had over Baht 10,000 per month and about 6.0 per cent received less than Baht 2,500 per month.

The majority of employees in municipal area had higher level of wage or salary than their counterpart in the other area. For instance, only about 23.3 per cent of employees in municipal area received monthly wage or salary of below Baht 5,501 whereas the corresponding figure in non-municipal area was 53.2 per cent. Around 76.3 per cent of employees in municipal area earned more than Baht 5,500 compared with 46.3 per cent in non-municipal area. Moreover, about 34.3 per cent of employees in municipal area earned more than Baht 10,000 per month while the percentages in non-municipal area was only 12.5 per cent.

FIGURE 7 PERCENTAGE OF EMPLOYEES BY WAGE OR SALARY / MONTH

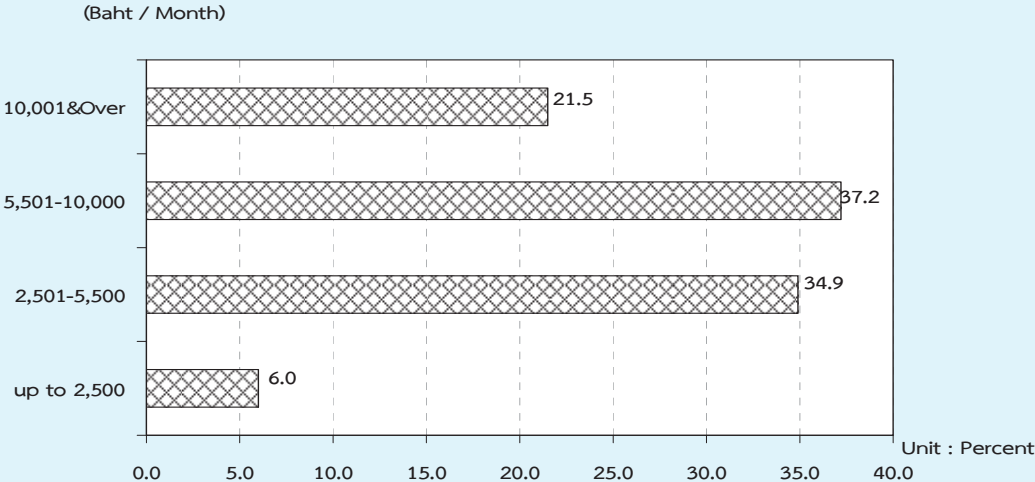


TABLE O NUMBER AND PERCENTAGE OF EMPLOYEES BY WAGE/SALARY, SEX AND AREA

Monthly wage/ Salary level (Baht)	Whole kingdom			Municipal areas			Non- municipal areas		
	Total	Government sector	Private sector	Total	Government sector	Private sector	Total	Government sector	Private sector
	Number ('000)								
Total	17,669.0	3,671.4	13,997.5	7,272.2	1,724.8	5,547.4	10,396.8	1,946.7	8,450.1
Up to 2,500	1,051.0	25.2	1,025.8	165.3	7.4	157.9	885.7	17.8	867.9
2,501-5,500	6,173.4	490.6	5,682.8	1,525.0	111.3	1,413.8	4,648.4	379.3	4,269.0
5,501-10,000	6,567.1	1,227.0	5,340.1	3,052.0	481.6	2,570.4	3,515.1	745.4	2,769.7
10,001 & Over	3,795.6	1,901.7	1,893.9	2,492.9	1,113.3	1,379.6	1,302.7	788.4	514.3
Unknown	81.9	26.9	55.0	37.0	11.2	25.8	44.9	15.7	29.2
Male	9,840.0	1,956.0	7,884.0	3,818.2	881.4	2,936.8	6,021.8	1,074.6	4,947.2
Up to 2,500	523.8	7.4	516.4	72.4	2.4	70.1	451.4	5.0	446.4
2,501-5,500	3,352.1	292.3	3,059.7	766.5	60.6	706.0	2,585.5	231.8	2,353.8
5,501-10,000	3,812.8	631.9	3,180.9	1,631.3	241.8	1,389.5	2,181.5	390.1	1,791.4
10,001 & Over	2,103.3	1,008.7	1,094.5	1,328.7	570.0	758.7	774.6	438.7	335.9
Unknown	48.1	15.7	32.4	19.3	6.7	12.6	28.8	9.0	19.8
Female	7,829.0	1,715.4	6,113.6	3,454.0	843.4	2,610.6	4,375.0	872.1	3,502.9
Up to 2,500	527.2	17.8	509.4	92.9	5.0	87.9	434.3	12.8	421.6
2,501-5,500	2,821.3	198.3	2,623.1	758.5	50.7	707.8	2,062.8	147.6	1,915.3
5,501-10,000	2,754.3	595.1	2,159.2	1,420.7	239.8	1,180.9	1,333.6	355.3	978.3
10,001 & Over	1,692.3	893.0	799.3	1,164.2	543.3	620.9	528.1	349.7	178.4
Unknown	33.8	11.3	22.6	17.8	4.6	13.2	16.1	6.7	9.4
	Percentage								
Total	100.0	100.0	100.0	100.0	100.0	100.0	100.0	100.0	100.0
Up to 2,500	6.0	0.7	7.3	2.3	0.4	2.9	8.5	0.9	10.3
2,501-5,500	34.9	13.4	40.6	21.0	6.5	25.5	44.7	19.5	50.5
5,501-10,000	37.2	33.4	38.2	42.0	27.9	46.3	33.8	38.3	32.8
10,001 & Over	21.5	51.8	13.5	34.3	64.6	24.9	12.5	40.5	6.1
Unknown	0.5	0.7	0.4	0.5	0.7	0.5	0.4	0.8	0.3
Male	100.0	100.0	100.0	100.0	100.0	100.0	100.0	100.0	100.0
Up to 2,500	5.3	0.4	6.6	1.9	0.3	2.4	7.5	0.5	9.0
2,501-5,500	34.1	15.0	38.8	20.1	6.9	24.0	42.9	21.6	47.6
5,501-10,000	38.8	32.3	40.4	42.7	27.4	47.3	36.2	36.3	36.2
10,001 & Over	21.4	51.6	13.9	34.8	64.7	25.8	12.9	40.8	6.8
Unknown	0.5	0.8	0.4	0.5	0.8	0.4	0.5	0.8	0.4
Female	100.0	100.0	100.0	100.0	100.0	100.0	100.0	100.0	100.0
Up to 2,500	6.7	1.0	8.3	2.7	0.6	3.4	9.9	1.5	12.0
2,501-5,500	36.0	11.6	42.9	22.0	6.0	27.1	47.2	16.9	54.7
5,501-10,000	35.2	34.7	35.3	41.1	28.4	45.2	30.5	40.7	27.9
10,001 & Over	21.6	52.1	13.1	33.7	64.4	23.8	12.1	40.1	5.1
Unknown	0.4	0.7	0.4	0.5	0.5	0.5	0.4	0.8	0.3

It was observed that, on the whole, government employees got higher level of monthly wage or salary than the private ones. This partly because, in this survey, the private employee also included those daily wage employees and laborers who usually earn rather low income. About 47.9 per cent of the private employees earned less than Baht 5,501 a month as compared with 14.1 per cent of the government employees. On the other hand, the government employees who received over Baht 5,500 per month accounted for about 85.2 per cent of the total government employees while the

private employees only accounted for 51.7 per cent.

8. Supplementary benefits

Apart from data on basic wages and salaries, information was also collected on receipt of supplementary benefits in cash such as bonuses and overtime payments, and in kind such as food, clothing, housing, and others; the amount received have not however been ascertained. The data on number of employees receiving benefits are summarized in Table P.

TABLE P NUMBER AND PERCENTAGE OF PRIVATE EMPLOYEES AND GOVERNMENT EMPLOYEES BY RECEIVING SUPPLEMENTARY BENEFITS, AREA AND SEX

(In thousands)

Sector, area and sex	Total employees	Number of employees receiving supplementary benefits						
		Bonus	Overtime	Other Cash	Food	Clothing	Housing	Others
Total	5,631.8	894.5	1,764.3	2,559.7	1,357.8	178.3	805.9	582.4
		(15.9)	(31.3)	(45.5)	(24.1)	(3.2)	(14.3)	(10.3)
Male	2,933.8	467.0	867.2	1,340.5	643.9	101.5	483.4	265.1
		(15.9)	(29.6)	(45.7)	(21.9)	(3.5)	(16.5)	(9.0)
Female	2,698.0	427.5	897.1	1,219.2	713.9	76.8	322.5	317.3
		(15.8)	(33.3)	(45.2)	(26.5)	(2.8)	(12.0)	(11.8)
Private sector	4,161.6	818.8	1,516.2	1,448.5	1,321.0	166.2	575.6	545.7
		(19.7)	(36.4)	(34.8)	(31.7)	(4.0)	(13.8)	(13.1)
Male	2,173.1	421.9	760.7	756.5	633.5	94.5	337.6	243.6
		(19.4)	(35.0)	(34.8)	(29.2)	(4.3)	(15.5)	(11.2)
Female	1,988.5	396.9	755.5	692.0	687.4	71.8	238.0	302.1
		(20.0)	(38.0)	(34.8)	(34.6)	(3.6)	(12.0)	(15.2)
Government sector	1,470.2	75.7	248.1	1,111.2	36.9	12.0	230.3	36.7
		(5.1)	(16.9)	(75.6)	(2.5)	(0.8)	(15.7)	(2.5)
Male	760.7	45.1	106.5	584.0	10.4	7.0	145.8	21.4
		(5.9)	(14.0)	(76.8)	(1.4)	(0.9)	(19.2)	(2.8)
Female	709.5	30.6	141.7	527.1	26.5	5.0	84.5	15.3
		(4.3)	(20.0)	(74.3)	(3.7)	(0.7)	(11.9)	(2.2)

1/

TABLE P NUMBER AND PERCENTAGE OF PRIVATE EMPLOYEES AND GOVERNMENT EMPLOYEES
BY RECEIVING SUPPLEMENTARY BENEFITS, AREA AND SEX

(In thousands)

Sector, area and sex	Total employees	Number of employees receiving supplementary benefits ^{1/}						
		Bonus	Overtime	Other cash	Food	Clothing	Housing	Others
Private sector								
Municipal areas	1,950.4	428.2	625.9	706.0	589.2	81.9	309.5	169.8
		(22.0)	(32.1)	(36.2)	(30.2)	(4.2)	(15.9)	(8.7)
Male	1,002.3	217.4	327.2	374.8	261.5	41.9	160.5	81.2
		(21.7)	(32.6)	(37.4)	(26.1)	(4.2)	(16.0)	(8.1)
Female	948.2	210.8	298.7	331.2	327.8	40.1	149.0	88.6
		(22.2)	(31.5)	(34.9)	(34.6)	(4.2)	(15.7)	(9.3)
Non-municipal areas	2,211.2	390.6	890.3	742.5	731.7	84.3	266.1	375.9
		(17.7)	(40.3)	(33.6)	(33.1)	(3.8)	(12.0)	(17.0)
Male	1,170.8	204.5	433.5	381.7	372.1	52.6	177.1	162.4
		(17.5)	(37.0)	(32.6)	(31.8)	(4.5)	(15.1)	(13.9)
Female	1,040.4	186.1	456.8	360.9	359.7	31.7	89.0	213.5
		(17.9)	(43.9)	(34.7)	(34.6)	(3.0)	(8.6)	(20.5)
Government sector								
Municipal areas	733.6	50.9	146.7	534.8	12.7	6.1	144.9	19.7
		(6.9)	(20.0)	(72.9)	(1.7)	(0.8)	(19.7)	(2.7)
Male	373.3	29.4	61.3	268.9	3.2	2.2	89.3	13.3
		(7.9)	(16.4)	(72.0)	(0.9)	(0.6)	(23.9)	(3.6)
Female	360.3	21.4	85.4	265.9	9.5	3.9	55.6	6.4
		(5.9)	(23.7)	(73.8)	(2.6)	(1.1)	(15.4)	(1.8)
Non-municipal areas	736.6	24.8	101.4	576.4	24.2	6.0	85.4	17.0
		(3.4)	(13.8)	(78.2)	(3.3)	(0.8)	(11.6)	(2.3)
Male	387.5	15.6	45.2	315.2	7.2	4.9	56.6	8.1
		(4.0)	(11.7)	(81.3)	(1.9)	(1.3)	(14.6)	(2.1)
Female	1,085.8	34.1	157.6	837.6	41.2	7.1	114.3	25.9
		(3.1)	(14.5)	(77.1)	(3.8)	(0.7)	(10.5)	(2.4)

^{1/} One employee can receive more than 1 type of supplementary benefits.

Certain types of supplementary benefits such as overtime, bonus and clothing seem to be more common in the private sector than in the government sector. Other cash and housing however, seem to be more common in the government sector than in the private sector. The private employees in non-municipal area received more supplementary benefits such as overtime and food than those in municipal area, for instance, about 40.3 per cent and 33.1 per cent.

The private employees in municipal area received more supplementary benefits such as, other cash, bonus, housing and

clothing than those in non-municipal area or about 36.2 per cent for other cash, 22.0 per cent for bonus 15.9 percent for housing and 4.2 per cent for clothing. The government employees in municipal area received more supplementary benefits such as overtime, housing and bonus than those in non-municipal area. For instance about 20.0, 19.7, and 6.9 per cent respectively. The government employees in non-municipal area received more supplementary benefits, such as other cash and food supplies than those in municipal area or about 78.2 and 3.3 per cent respectively. The government employees in both areas received clothing about 0.8 per cent.

ภาคผนวก ก

ระเบียบวิธี

1. แผนการสุ่มตัวอย่าง

แผนการสุ่มตัวอย่างที่ใช้เป็นแบบ Stratified Two – Stage Sampling โดยมีจังหวัดเป็น สตราตัม ชุมชมอาคาร (ในเขตเทศบาล) และหมู่บ้าน (นอกเขตเทศบาล) เป็นหน่วยตัวอย่างชั้นที่หนึ่ง ครั้วเรือนส่วนบุคคล และสมาชิกในครั้วเรือนพิเศษ เป็นหน่วยตัวอย่างชั้นที่สอง

การจัดสตราตัม

จังหวัดเป็นสตราตัม ซึ่งมีทั้งสิ้น 76 สตราตัม และในแต่ละสตราตัม ได้ทำการแบ่งออกเป็น 2 สตราตัมย่อย ตามลักษณะการปกครองของกรมการปกครอง คือ ในเขตเทศบาล และนอกเขตเทศบาล

การเลือกตัวอย่างชั้นที่หนึ่ง

จากแต่ละสตราตัมย่อย หรือแต่ละเขตการปกครอง ได้ทำการเลือกชุมชนอาคาร / หมู่บ้าน ตัวอย่าง อย่างอิสระต่อกัน โดยให้ความน่าจะเป็นในการเลือกเป็นปฏิภาคกับจำนวนครั้วเรือนของชุมชนอาคาร / หมู่บ้านนั้น ๆ ได้จำนวนตัวอย่างทั้งสิ้น 5,796 ชุมชมอาคาร / หมู่บ้าน จากทั้งสิ้นจำนวน 109,966 ชุมชมอาคาร / หมู่บ้าน ซึ่งกระจายไปตามภาค และเขตการปกครอง เป็นดังนี้

ภาค	รวม	ในเขตเทศบาล	นอกเขตเทศบาล
กรุงเทพมหานคร	312	312	-
กลาง (ยกเว้น กรุงเทพมหานคร)	1,968	1,080	888
เหนือ	1,236	696	540
ตะวันออกเฉียงเหนือ	1,296	720	576
ใต้	984	528	456
รวมทั้งราชอาณาจักร	5,796	3,336	2,460

การเลือกตัวอย่างขั้นที่สอง

ในขั้นนี้เป็นการเลือกครัวเรือนตัวอย่างจากครัวเรือนส่วนบุคคลทั้งสิ้น ในบัญชีรายชื่อครัวเรือนซึ่งได้จากการนับจดในแต่ละชุมชนอาคาร / หมู่บ้านตัวอย่าง ด้วยวิธีการสุ่มแบบมีระบบ โดยกำหนดขนาดตัวอย่างเป็นดังนี้คือ

ในเขตเทศบาล : กำหนด 15 ครัวเรือนตัวอย่าง ต่อชุมชนอาคาร

นอกเขตเทศบาล: กำหนด 12 ครัวเรือนตัวอย่าง ต่อหมู่บ้าน

ก่อนที่จะทำการเลือกครัวเรือนตัวอย่าง ได้มีการจัดเรียงรายชื่อครัวเรือนส่วนบุคคลใหม่ตามขนาดครัวเรือน ซึ่งวัดด้วยจำนวนสมาชิกในครัวเรือน และประเภทครัวเรือนเชิงเศรษฐกิจ

ในกรณีของครัวเรือนพิเศษ ในขั้นนี้เป็นการเลือกสมาชิกตัวอย่างจากครัวเรือนพิเศษทุกครัวเรือนในแต่ละชุมชนอาคาร / หมู่บ้านตัวอย่าง ด้วยวิธีการสุ่มแบบมีระบบ

จำนวนครัวเรือนส่วนบุคคลตัวอย่างทั้งสิ้นที่ต้องทำการแจกจ่าย จำแนกตามภาค และเขตการปกครอง เป็นดังนี้คือ

ภาค	รวม	ในเขตเทศบาล	นอกเขตเทศบาล
กรุงเทพมหานคร	4,680	4,680	-
กลาง (ยกเว้น กรุงเทพมหานคร)	26,856	16,200	10,656
เหนือ	16,920	10,440	6,480
ตะวันออกเฉียงเหนือ	17,712	10,800	6,912
ใต้	13,392	7,920	5,472
รวมทั้งราชอาณาจักร	79,560	50,040	29,520

2. วิธีประมาณผล

การเสนอผลของการสำรวจได้เสนอผลการสำรวจในระดับจังหวัด ส่วนในระดับภาค คือ กรุงเทพมหานคร ภาคกลาง (ยกเว้นกรุงเทพมหานคร) ภาคเหนือ ภาคตะวันออกเฉียงเหนือ และภาคใต้ นั้น ได้เสนอผลในระดับเขตการปกครอง คือ ในเขตเทศบาล และนอกเขตเทศบาล

ในการประมาณค่า กำหนดให้

$$g = 1, 2, 3, \dots, 20 \quad (\text{หมวดอายุ - เพศ})$$

$$k = 1, 2, 3, \dots, m_{hij} \quad (\text{ชุมรุมอาคาร / หมู่บ้านตัวอย่าง})$$

$$j = 1, 2 \quad (\text{เขตการปกครอง})$$

$$i = 1, 2, 3, \dots, A_h \quad (\text{จังหวัด})$$

$$h = 1, 2, 3, 4, 5 \quad (\text{ภาค})$$

การประมาณค่ายอดรวม

1. สูตรการประมาณค่ายอดรวมที่ปรับแล้วของจำนวนประชากรที่มีลักษณะที่ต้องการศึกษา X สำหรับ หมวดอายุ - เพศ g เขตการปกครอง j จังหวัด i ภาค h คือ

$$x''_{hijg} = \frac{x'_{hijg}}{y'_{hijg}} Y_{hijg} = r_{hijg} Y_{hijg} \quad \dots\dots\dots (1)$$

โดยที่ x'_{hijg} คือ ค่าประมาณยอดรวมโดยปกติจากการเลือกตัวอย่างสองขั้นตอน ของจำนวนประชากรทั้งสิ้นที่มีลักษณะที่ต้องการศึกษา X สำหรับหมวดอายุ - เพศ g เขตการปกครอง j จังหวัด i ภาค h

y'_{hijg} คือ ค่าประมาณยอดรวมโดยปกติจากการเลือกตัวอย่างสองขั้นตอน ของจำนวนประชากรทั้งสิ้น สำหรับหมวดอายุ - เพศ g เขตการปกครอง j จังหวัด i ภาค h

$Y_{hijg}^{(1)}$ คือ ค่าประมาณจำนวนประชากรทั้งสิ้นที่ได้จากการคาดประมาณประชากรของประเทศไทย สำหรับหมวดอายุ - เพศ g เขตการปกครอง j จังหวัด i ภาค h

r_{hijg} คือ อัตราส่วนของค่าประมาณจำนวนประชากรทั้งสิ้นที่มีลักษณะที่ต้องการศึกษา X กับค่าประมาณจำนวนประชากรทั้งสิ้น สำหรับหมวดอายุ - เพศ g เขตการปกครอง j จังหวัด i ภาค h

¹ การคาดประมาณประชากรของประเทศไทย พ. ศ. 2543 - 2573 สำนักงานคณะกรรมการพัฒนาการเศรษฐกิจและสังคมแห่งชาติ แผนพัฒนาเศรษฐกิจและสังคมแห่งชาติ ฉบับที่ 10 (ตุลาคม 2550)

สูตรการคำนวณค่าประมาณยอดรวมโดยปกติ จากการเลือกตัวอย่างสองขั้นตอน คือ

$$i) \quad x'_{hijg} = \frac{1}{m_{hij}} \sum_{k=1}^{m_{hij}} \frac{1}{P_{hijk}} \frac{N_{hijk}}{n_{hijk}} x_{hijkg} \quad \dots\dots\dots (2)$$

โดยที่

x_{hijkg} คือ จำนวนประชากรที่แจงนับได้ทั้งสิ้น ที่มีลักษณะที่ต้องการศึกษา X ในหมวดอายุ - เพศ g ชุมรุมอาคาร / หมู่บ้านตัวอย่าง k เขตการปกครอง j จังหวัด i ภาค h

N_{hijk} คือ จำนวนครัวเรือนที่นับจดได้ทั้งสิ้น ในชุมรุมอาคาร / หมู่บ้านตัวอย่าง k เขตการปกครอง j จังหวัด i ภาค h

n_{hijk} คือ จำนวนครัวเรือนตัวอย่างทั้งสิ้น ในชุมรุมอาคาร / หมู่บ้านตัวอย่าง k เขตการปกครอง j จังหวัด i ภาค h

P_{hijk} คือ โอกาสในการเลือกชุมรุมอาคาร / หมู่บ้านตัวอย่าง k เขตการปกครอง j จังหวัด i ภาค h

m_{hij} คือ จำนวนชุมรุมอาคาร / หมู่บ้านตัวอย่างทั้งสิ้น ในเขตการปกครอง j จังหวัด i ภาค h

$$ii) \quad y'_{hijg} = \frac{1}{m_{hij}} \sum_{k=1}^{m_{hij}} \frac{1}{P_{hijk}} \frac{N_{hijk}}{n_{hijk}} y_{hijkg} \quad \dots\dots\dots (3)$$

โดยที่

y_{hijkg} คือ จำนวนประชากรที่แจงนับได้ทั้งสิ้น ในหมวดอายุ - เพศ g ชุมรุมอาคาร / หมู่บ้านตัวอย่าง k เขตการปกครอง j จังหวัด i ภาค h

2. สูตรการประมาณค่ายอดรวมที่ปรับแล้วของจำนวนประชากร ที่มีลักษณะที่ต้องการศึกษา X สำหรับเขตการปกครอง j จังหวัด i ภาค h คือ

$$x''_{hij} = \sum_{g=1}^{20} x''_{hijg} \quad \dots\dots\dots (4)$$

3. สูตรการประมาณค่ายอดรวมที่ปรับแล้วของจำนวนประชากร ที่มีลักษณะที่ต้องการศึกษา X สำหรับ หมวดยุ - เพศ g จังหวัด i ภาค h คือ

$$x''_{hig} = \sum_{j=1}^2 x''_{hijg} \dots\dots\dots (5)$$

4. สูตรการประมาณค่ายอดรวมที่ปรับแล้วของจำนวนประชากร ที่มีลักษณะที่ต้องการศึกษา X สำหรับจังหวัด i ภาค h คือ

$$x''_{hi} = \sum_{j=1}^2 x''_{hij} = \sum_{g=1}^{20} x''_{hig} \dots\dots\dots (6)$$

5. สูตรการประมาณค่ายอดรวมที่ปรับแล้วของจำนวนประชากร ที่มีลักษณะที่ต้องการศึกษา X สำหรับหมวดยุ - เพศ g เขตการปกครอง j ภาค h คือ

$$x''_{hjg} = \sum_{i=1}^{A_h} x''_{hijg} \dots\dots\dots (7)$$

โดยที่ A_h คือ จำนวนจังหวัดทั้งสิ้นในภาค h และ $\sum_{h=1}^5 A_h = 76$

6. สูตรการประมาณค่ายอดรวมที่ปรับแล้วของจำนวนประชากร ที่มีลักษณะที่ต้องการศึกษา X สำหรับเขตการปกครอง j ภาค h คือ

$$x''_{hj} = \sum_{i=1}^{A_h} x''_{hij} = \sum_{g=1}^{20} x''_{hjg} \dots\dots\dots (8)$$

7. สูตรการประมาณค่ายอดรวมที่ปรับแล้ว ของจำนวนประชากร ที่มีลักษณะที่ต้องการศึกษา X สำหรับหมวดยุ - เพศ g ภาค h คือ

$$x''_{hg} = \sum_{i=1}^{A_h} x''_{hig} = \sum_{j=1}^2 x''_{hjg} \dots\dots\dots (9)$$

8. สูตรการประมาณค่ายอดรวมที่ปรับแล้วของจำนวนประชากร ที่มีลักษณะที่ต้องการศึกษา X สำหรับภาค h คือ

$$x_h'' = \sum_{i=1}^{A_h} x_{hi}'' = \sum_{j=1}^2 x_{hj}'' = \sum_{g=1}^{20} x_{hg}'' \quad \dots\dots\dots (10)$$

9. สูตรการประมาณค่ายอดรวมที่ปรับแล้วของจำนวนประชากร ที่มีลักษณะที่ต้องการศึกษา X สำหรับเขตการปกครอง j ที่วราชอาณาจักร คือ

$$x_j'' = \sum_{h=1}^5 x_{hj}'' \quad \dots\dots\dots (11)$$

10. สูตรการประมาณค่ายอดรวมที่ปรับแล้วของจำนวนประชากร ที่มีลักษณะที่ต้องการศึกษา X สำหรับหมวดอายุ - เพศ g ที่วราชอาณาจักร คือ

$$x_g'' = \sum_{h=1}^5 x_{hg}'' \quad \dots\dots\dots (12)$$

11. สูตรการประมาณค่ายอดรวมที่ปรับแล้วของจำนวนประชากร ที่มีลักษณะที่ต้องการศึกษา X สำหรับ ที่วราชอาณาจักร คือ

$$x'' = \sum_{h=1}^5 x_h'' = \sum_{j=1}^2 x_j'' = \sum_{g=1}^{20} x_g'' \quad \dots\dots\dots (13)$$

การประมาณค่าความแปรปรวนของค่าประมาณยอดรวม

1. สูตรการประมาณค่าความแปรปรวนของ x_{hijg}'' คือ

$$\hat{V}(x_{hijg}'') = \left[\frac{Y_{hijg}}{y_{hijg}'} \right]^2 \frac{m_{hij}}{m_{hij} - 1} \sum_{k=1}^{m_{hij}} z_{hijkg}^2 \quad \dots\dots\dots (14)$$

โดยที่

$$z_{hijkg} = \bar{x}'_{hijkg} - r_{hijg} \bar{y}'_{hijkg}$$

$$\bar{x}'_{hijkg} = \frac{1}{m_{hij}} \frac{1}{P_{hijg}} \frac{N_{hijg}}{n_{hijg}} x_{hijkg}$$

$$\bar{y}'_{hijk} = \frac{1}{m_{hij}} \frac{1}{P_{hijk}} \frac{N_{hijk}}{n_{hijk}} y_{hijk}$$

2. สูตรการประมาณค่าความแปรปรวนของ x''_{hij} คือ

$$\hat{V}(x''_{hij}) = \sum_{g=1}^{20} \hat{V}(x''_{hijg}) \dots\dots\dots (15)$$

3. สูตรการประมาณค่าความแปรปรวนของ x''_{hig} คือ

$$\hat{V}(x''_{hig}) = \sum_{j=1}^2 \hat{V}(x''_{hijg}) \dots\dots\dots (16)$$

4. สูตรการประมาณค่าความแปรปรวนของ x''_{hi} คือ

$$\hat{V}(x''_{hi}) = \sum_{j=1}^2 \hat{V}(x''_{hij}) = \sum_{g=1}^{20} \hat{V}(x''_{hig}) \dots\dots\dots (17)$$

5. สูตรการประมาณค่าความแปรปรวนของ x''_{hjpg} คือ

$$\hat{V}(x''_{hjpg}) = \sum_{i=1}^{A_h} \hat{V}(x''_{hijg}) \dots\dots\dots (18)$$

6. สูตรการประมาณค่าความแปรปรวนของ x''_{hj} คือ

$$\hat{V}(x''_{hj}) = \sum_{i=1}^{A_h} \hat{V}(x''_{hij}) = \sum_{g=1}^{20} \hat{V}(x''_{hjpg}) \dots\dots\dots (19)$$

7. สูตรการประมาณค่าความแปรปรวนของ x''_{hpg} คือ

$$\hat{V}(x''_{hpg}) = \sum_{i=1}^{A_h} \hat{V}(x''_{hijg}) = \sum_{j=1}^2 \hat{V}(x''_{hjpg}) \dots\dots\dots (20)$$

8. สูตรการประมาณค่าความแปรปรวนของ x_h'' คือ

$$\hat{V}(x_h'') = \sum_{i=1}^{A_h} \hat{V}(x_{hi}'') = \sum_{j=1}^2 \hat{V}(x_{hj}'') = \sum_{g=1}^{20} \hat{V}(x_{hg}'') \quad \dots\dots\dots (21)$$

9. สูตรการประมาณค่าความแปรปรวนของ x_j'' คือ

$$\hat{V}(x_j'') = \sum_{h=1}^5 \hat{V}(x_{hj}'') \quad \dots\dots\dots (22)$$

10. สูตรการประมาณค่าความแปรปรวนของ x_g'' คือ

$$\hat{V}(x_g'') = \sum_{h=1}^5 \hat{V}(x_{hg}'') \quad \dots\dots\dots (23)$$

11. สูตรการประมาณค่าความแปรปรวนของ x'' คือ

$$\hat{V}(x'') = \sum_{h=1}^5 \hat{V}(x_h'') = \sum_{j=1}^2 \hat{V}(x_j'') = \sum_{g=1}^{20} \hat{V}(x_g'') \quad \dots\dots\dots (24)$$

การประมาณค่าสัมประสิทธิ์ของความแปรผันของค่าประมาณยอดรวม

1. สูตรการประมาณค่าสัมประสิทธิ์ของความแปรผันของ x_{hijg}'' คือ

$$cv(x_{hijg}'') = \frac{\sqrt{\hat{V}(x_{hijg}'')}}{x_{hijg}''} \times 100\% \quad \dots\dots\dots (25)$$

2. สูตรการประมาณค่าสัมประสิทธิ์ของความแปรผันของ x''_{hij} คือ

$$cv(x''_{hij}) = \frac{\sqrt{\hat{V}(x''_{hij})}}{x''_{hij}} \times 100\% \quad \dots\dots\dots (26)$$

3. สูตรการประมาณค่าสัมประสิทธิ์ของความแปรผันของ x''_{hig} คือ

$$cv(x''_{hig}) = \frac{\sqrt{\hat{V}(x''_{hig})}}{x''_{hig}} \times 100\% \quad \dots\dots\dots (27)$$

4. สูตรการประมาณค่าสัมประสิทธิ์ของความแปรผันของ x''_{hi} คือ

$$cv(x''_{hi}) = \frac{\sqrt{\hat{V}(x''_{hi})}}{x''_{hi}} \times 100\% \quad \dots\dots\dots (28)$$

5. สูตรการประมาณค่าสัมประสิทธิ์ของความแปรผันของ x''_{hjpg} คือ

$$cv(x''_{hjpg}) = \frac{\sqrt{\hat{V}(x''_{hjpg})}}{x''_{hjpg}} \times 100\% \quad \dots\dots\dots (29)$$

6. สูตรการประมาณค่าสัมประสิทธิ์ของความแปรผันของ x''_{hj} คือ

$$cv(x''_{hj}) = \frac{\sqrt{\hat{V}(x''_{hj})}}{x''_{hj}} \times 100\% \quad \dots\dots\dots (30)$$

7. สูตรการประมาณค่าสัมประสิทธิ์ของความแปรผันของ x''_{hg} คือ

$$cv(x''_{hg}) = \frac{\sqrt{\hat{V}(x''_{hg})}}{x''_{hg}} \times 100\% \quad \dots\dots\dots (31)$$

8. สูตรการประมาณค่าสัมประสิทธิ์ของความแปรผันของ x_h'' คือ

$$cv(x_h'') = \frac{\sqrt{\hat{V}(x_h'')}}{x_h''} \times 100\% \dots\dots\dots (32)$$

9. สูตรการประมาณค่าสัมประสิทธิ์ของความแปรผันของ x_j'' คือ

$$cv(x_j'') = \frac{\sqrt{\hat{V}(x_j'')}}{x_j''} \times 100\% \dots\dots\dots (33)$$

10. สูตรการประมาณค่าสัมประสิทธิ์ของความแปรผันของ x_g'' คือ

$$cv(x_g'') = \frac{\sqrt{\hat{V}(x_g'')}}{x_g''} \times 100\% \dots\dots\dots (34)$$

11. สูตรการประมาณค่าสัมประสิทธิ์ของความแปรผันของ x'' คือ

$$cv(x'') = \frac{\sqrt{\hat{V}(x'')}}{x''} \times 100\% \dots\dots\dots (35)$$

3. วิธีการเก็บรวบรวมข้อมูล

การสำรวจได้ดำเนินการพร้อมกันทั่วประเทศ ในระหว่างวันที่ 1 - 12 ของเดือน มกราคม-มีนาคม พ.ศ. 2554 มีครัวเรือนที่ตกเป็นตัวอย่างทั้งสิ้น 79,560 ครัวเรือน เป็นครัวเรือนตัวอย่างในกรุงเทพมหานคร 4,680 ครัวเรือน ในเขตเทศบาล 45,360 ครัวเรือน และนอกเขตเทศบาล 29,520 ครัวเรือน สำหรับวิธีการเก็บรวบรวมข้อมูลใช้การสัมภาษณ์หัวหน้าครัวเรือน หรือสมาชิกในครัวเรือนที่ตกเป็นตัวอย่าง โดยพนักงานของสำนักงานสถิติแห่งชาติ ซึ่งมีประสบการณ์ในการสำรวจ ทั้งนี้ ในกรุงเทพมหานครใช้พนักงานทำการสัมภาษณ์ จำนวน 44 คน ในจังหวัดอื่น ๆ จำนวน 830 คน

4. การปิดตัวเลข

ในตารางสถิติ ผลรวมของแต่ละจำนวนอาจไม่เท่ากับยอดรวม เนื่องจากข้อมูลแต่ละจำนวนได้มีการปิดเศษเป็นหลักพัน โดยอิสระจากกัน

การประมาณค่าสัมประสิทธิ์ของความแปรผันของค่าประมาณยอดรวม จำแนกตามสถานภาพแรงงาน กลุ่มอายุและ
เขตการปกครอง ทวีราชอาณาจักร

ทั่วราชอาณาจักร	ทั่วราชอาณาจักร	C.V.%								
		กำลังแรงงานรวม			ผู้มีงานทำ			ผู้ว่างงาน		
		รวม	ชาย	หญิง	รวม	ชาย	หญิง	รวม	ชาย	หญิง
รวมทั้งหมด	รวม	0.16	0.18	0.29	0.17	0.19	0.29	5.37	6.66	8.95
	15-17	2.92	3.44	5.50	2.93	3.40	5.66	19.12	*	*
	18-19	2.02	2.28	3.78	2.07	2.36	3.85	16.15	*	*
	20-24	0.78	0.85	1.44	0.82	0.90	1.52	10.38	12.67	16.12
	25-29	0.41	0.39	0.78	0.42	0.41	0.80	12.18	13.22	*
	30-34	0.32	0.34	0.58	0.33	0.36	0.59	13.58	16.48	*
	35-39	0.34	0.37	0.59	0.35	0.39	0.60	*	*	*
	40-49	0.28	0.26	0.50	0.28	0.27	0.50	15.23	*	*
	50-59	0.36	0.34	0.67	0.36	0.35	0.67	*	*	*
	60ปีขึ้นไป	0.87	1.04	1.48	0.87	1.06	1.48	*	*	*
ในเขตเทศบาล										
	รวม	0.22	0.25	0.37	0.22	0.26	0.37	5.94	7.83	8.99
	15-17	4.53	5.49	7.96	4.69	5.63	8.36	*	*	*
	18-19	2.86	3.44	4.88	2.96	3.57	5.05	17.93	*	*
	20-24	1.04	1.30	1.66	1.09	1.40	1.71	9.30	11.11	16.27
	25-29	0.46	0.53	0.76	0.48	0.58	0.77	11.56	14.82	17.86
	30-34	0.40	0.33	0.74	0.42	0.39	0.76	16.96	*	*
	35-39	0.49	0.60	0.78	0.52	0.67	0.80	*	*	*
	40-49	0.39	0.31	0.73	0.40	0.33	0.73	*	*	*
	50-59	0.57	0.58	1.01	0.57	0.59	1.01	*	*	*
	60ปีขึ้นไป	1.41	1.85	2.17	1.41	1.85	2.17	*	*	*
นอกเขตเทศบาล										
	รวม	0.22	0.24	0.40	0.23	0.25	0.40	7.77	9.67	12.84
	15-17	3.56	4.12	7.03	3.58	4.09	7.17	*	*	*
	18-19	2.53	2.80	4.90	2.59	2.89	4.96	*	*	*
	20-24	1.01	1.05	1.95	1.05	1.10	2.06	15.59	*	*
	25-29	0.58	0.52	1.15	0.59	0.53	1.18	*	*	*
	30-34	0.47	0.50	0.83	0.47	0.52	0.84	*	*	*
	35-39	0.46	0.47	0.83	0.47	0.48	0.84	*	*	*
	40-49	0.37	0.37	0.67	0.38	0.38	0.67	*	*	*
	50-59	0.46	0.42	0.87	0.46	0.43	0.87	*	*	*
	60ปีขึ้นไป	1.06	1.25	1.88	1.07	1.27	1.89	*	*	*

หมายเหตุ : * ค่า C.V.มากกว่า 20%

การประมาณค่าสัมประสิทธิ์ของความแปรผันของค่าประมาณยอดรวม จำแนกตามสถานภาพแรงงาน และกลุ่มอายุ

กรุงเทพมหานคร

กรุงเทพ มหานคร	กลุ่มอายุ	C.V.%								
		กำลังแรงงานรวม			ผู้มีงานทำ			ผู้ว่างงาน		
		รวม	ชาย	หญิง	รวม	ชาย	หญิง	รวม	ชาย	หญิง
	รวม	0.55	0.62	0.90	0.56	0.65	0.91	13.43	18.21	19.51
	15-17	13.50	15.53	*	14.16	15.89	*	*	*	*
	18-19	7.89	10.52	11.92	8.34	11.39	12.24	*	*	*
	20-24	3.23	4.54	4.58	3.44	4.93	4.79	*	*	*
	25-29	1.15	1.47	1.74	1.22	1.68	1.75	*	*	*
	30-34	0.93	0.75	1.64	0.97	0.90	1.68	*	*	*
	35-39	1.20	1.61	1.75	1.26	1.72	1.81	*	*	*
	40-49	0.96	0.72	1.81	0.99	0.81	1.82	*	*	*
	50-59	1.50	1.56	2.68	1.50	1.56	2.68	-	-	-
	60ปีขึ้นไป	5.25	7.25	7.62	5.25	7.25	7.62	-	-	-

หมายเหตุ : * ค่า C.V.มากกว่า 20%

การประมาณค่าสัมประสิทธิ์ของความแปรผันของค่าประมาณยอดรวม จำแนกตามสถานภาพแรงงาน กลุ่มอายุและ

เขตการปกครอง ภาคกลาง

ภาคกลาง	กลุ่มอายุ	C.V.%								
		กำลังแรงงานรวม			ผู้มีงานทำ			ผู้ว่างงาน		
		รวม	ชาย	หญิง	รวม	ชาย	หญิง	รวม	ชาย	หญิง
รวมทั้งหมด	รวม	0.24	0.26	0.41	0.24	0.27	0.41	8.29	10.45	13.64
	15-17	4.68	5.40	8.95	4.71	5.41	9.06	*	*	*
	18-19	2.74	3.18	5.08	2.77	3.18	5.17	*	*	*
	20-24	1.06	1.13	1.93	1.07	1.15	1.95	15.30	*	*
	25-29	0.54	0.58	0.93	0.55	0.61	0.95	16.68	19.80	*
	30-34	0.39	0.35	0.74	0.42	0.43	0.74	18.76	*	*
	35-39	0.46	0.43	0.83	0.49	0.51	0.85	*	*	*
	40-49	0.40	0.36	0.74	0.41	0.39	0.75	*	*	*
	50-59	0.58	0.57	1.04	0.58	0.59	1.04	*	*	*
	60ปีขึ้นไป	1.38	1.77	2.19	1.38	1.77	2.19	*	*	*
ในเขตเทศบาล	รวม	0.34	0.39	0.58	0.35	0.41	0.58	11.55	15.09	17.10
	15-17	8.12	10.56	12.54	8.34	10.79	12.93	*	*	*
	18-19	4.70	5.55	8.28	4.74	5.50	8.52	*	*	*
	20-24	1.76	2.09	2.94	1.80	2.16	3.00	18.08	*	*
	25-29	0.78	0.87	1.33	0.82	0.93	1.36	19.14	*	*
	30-34	0.48	0.44	0.87	0.51	0.54	0.87	*	*	*
	35-39	0.67	0.71	1.16	0.76	0.98	1.16	*	*	*
	40-49	0.62	0.50	1.16	0.63	0.54	1.16	*	*	*
	50-59	0.84	0.85	1.51	0.84	0.85	1.51	*	*	*
	60ปีขึ้นไป	2.30	3.11	3.42	2.30	3.11	3.42	*	*	*
นอกเขตเทศบาล	รวม	0.31	0.34	0.55	0.32	0.35	0.55	11.32	14.20	18.66
	15-17	5.66	6.28	11.51	5.66	6.25	11.51	*	*	-
	18-19	3.35	3.85	6.39	3.39	3.87	6.46	*	*	*
	20-24	1.31	1.34	2.49	1.32	1.35	2.52	*	*	*
	25-29	0.72	0.76	1.26	0.73	0.79	1.27	*	*	*
	30-34	0.56	0.49	1.08	0.60	0.61	1.09	*	*	*
	35-39	0.61	0.54	1.15	0.63	0.57	1.17	*	*	*
	40-49	0.53	0.50	0.96	0.54	0.53	0.97	*	*	*
	50-59	0.76	0.75	1.38	0.77	0.78	1.38	*	*	-
	60ปีขึ้นไป	1.71	2.15	2.78	1.71	2.15	2.78	*	*	-

หมายเหตุ : * ค่า C.V.มากกว่า 20%

การประมาณค่าสัมประสิทธิ์ของความแปรผันของค่าประมาณยอดรวม จำแนกตามสถานภาพแรงงาน กลุ่มอายุ

และเขตการปกครอง ภาคเหนือ

ภาคเหนือ	กลุ่มอายุ	C.V.%								
		กำลังแรงงานรวม			ผู้มีงานทำ			ผู้ว่างงาน		
		รวม	ชาย	หญิง	รวม	ชาย	หญิง	รวม	ชาย	หญิง
รวมทั้งหมั	รวม	0.32	0.36	0.56	0.33	0.37	0.57	11.46	14.18	19.21
	15-17	7.55	8.51	15.87	7.80	8.82	16.25	*	*	*
	18-19	4.36	5.00	7.91	4.54	5.35	7.98	*	*	*
	20-24	1.65	1.84	3.00	1.74	1.92	3.18	*	*	*
	25-29	0.83	0.89	1.52	0.85	0.90	1.57	*	*	*
	30-34	0.67	0.63	1.24	0.69	0.69	1.26	*	*	*
	35-39	0.58	0.43	1.11	0.59	0.45	1.12	*	*	*
	40-49	0.48	0.31	0.94	0.50	0.36	0.96	*	*	*
	50-59	0.60	0.57	1.10	0.60	0.58	1.10	*	*	*
	60ปีขึ้นไป	1.54	1.90	2.57	1.54	1.90	2.56	*	*	*
ในเขตเทศบาล	รวม	0.40	0.47	0.66	0.41	0.48	0.67	12.77	16.71	19.72
	15-17	11.01	12.78	*	11.28	12.95	*	*	*	*
	18-19	7.78	8.34	13.95	7.95	8.65	14.04	*	*	*
	20-24	2.41	3.07	3.81	2.48	3.21	3.84	*	*	*
	25-29	0.79	0.92	1.33	0.82	0.96	1.37	*	*	*
	30-34	0.77	0.75	1.39	0.78	0.78	1.40	*	*	*
	35-39	0.66	0.66	1.14	0.67	0.70	1.15	*	*	*
	40-49	0.62	0.60	1.09	0.64	0.61	1.14	*	*	*
	50-59	0.81	0.80	1.44	0.81	0.81	1.45	*	*	*
	60ปีขึ้นไป	1.97	2.55	3.06	1.96	2.53	3.06	*	*	-
นอกเขตเทศบาล	รวม	0.41	0.45	0.73	0.42	0.46	0.74	14.12	17.46	*
	15-17	8.58	9.63	18.30	8.89	10.04	18.59	*	*	*
	18-19	5.15	5.90	9.47	5.38	6.35	9.55	*	*	*
	20-24	2.02	2.19	3.80	2.13	2.28	4.09	*	*	*
	25-29	1.10	1.15	2.08	1.13	1.17	2.15	*	*	*
	30-34	0.86	0.80	1.63	0.90	0.89	1.65	*	*	*
	35-39	0.75	0.54	1.47	0.76	0.55	1.48	*	*	*
	40-49	0.62	0.37	1.23	0.64	0.43	1.25	*	*	*
	50-59	0.76	0.72	1.40	0.76	0.72	1.40	*	*	*
	60ปีขึ้นไป	1.93	2.34	3.30	1.93	2.34	3.29	*	*	*

หมายเหตุ : * ค่า C.V.มากกว่า 20%

การประมาณค่าสัมประสิทธิ์ของความแปรผันของค่าประมาณยอดรวม จำแนกตามสถานภาพแรงงาน กลุ่มอายุ

และเขตการปกครอง ภาคตะวันออกเฉียงเหนือ

ภาคตะวันออกเฉียงเหนือ	ภาคตะวันออกเฉียงเหนือ	C.V.%								
		กำลังแรงงานรวม			ผู้มีงานทำ			ผู้ว่างงาน		
		รวม	ชาย	หญิง	รวม	ชาย	หญิง	รวม	ชาย	หญิง
รวมทั้งหมด	รวม	0.38	0.41	0.69	0.38	0.41	0.70	12.03	14.39	*
	15-17	6.59	8.13	11.07	6.64	8.12	11.51	*	*	*
	18-19	4.66	5.20	8.79	4.76	5.30	8.98	*	*	*
	20-24	1.71	1.79	3.33	1.81	1.91	3.52	*	*	*
	25-29	0.98	0.82	2.06	0.98	0.83	2.07	*	*	*
	30-34	0.81	0.93	1.41	0.82	0.93	1.42	*	*	*
	35-39	0.80	0.86	1.41	0.81	0.87	1.41	*	*	*
	40-49	0.64	0.67	1.14	0.65	0.69	1.15	*	*	*
	50-59	0.77	0.68	1.55	0.77	0.69	1.55	*	*	*
	60ปีขึ้นไป	1.79	2.01	3.38	1.82	2.05	3.41	*	*	*
ในเขตเทศบาล	รวม	0.41	0.45	0.72	0.42	0.47	0.73	10.43	13.69	16.06
	15-17	8.13	9.89	13.82	8.22	10.00	13.93	*	*	*
	18-19	5.95	7.21	10.24	6.11	7.40	10.50	*	*	*
	20-24	2.09	2.35	3.71	2.29	2.71	3.88	16.29	19.83	*
	25-29	0.92	1.11	1.51	0.93	1.16	1.49	*	*	*
	30-34	0.72	0.65	1.38	0.83	0.81	1.53	*	*	*
	35-39	0.74	0.75	1.29	0.76	0.83	1.30	*	*	*
	40-49	0.73	0.62	1.38	0.73	0.63	1.37	*	*	*
	50-59	0.90	0.81	1.78	0.90	0.81	1.78	-	-	-
	60ปีขึ้นไป	2.13	2.64	3.56	2.14	2.64	3.57	*	*	*
นอกเขตเทศบาล	รวม	0.46	0.49	0.85	0.47	0.50	0.86	15.85	18.48	*
	15-17	7.76	9.33	13.81	7.98	9.56	14.50	*	*	*
	18-19	5.43	6.02	10.33	5.53	6.13	10.52	*	*	*
	20-24	2.04	2.10	4.04	2.14	2.22	4.27	*	*	*
	25-29	1.22	0.99	2.66	1.22	0.99	2.66	*	*	-
	30-34	1.01	1.16	1.76	1.01	1.16	1.77	*	-	*
	35-39	0.99	1.05	1.76	1.00	1.07	1.77	*	*	*
	40-49	0.78	0.83	1.39	0.79	0.84	1.40	*	*	*
	50-59	0.93	0.83	1.88	0.94	0.83	1.89	*	*	*
	60ปีขึ้นไป	2.11	2.34	4.07	2.15	2.40	4.12	*	*	*

หมายเหตุ : * ค่า C.V.มากกว่า 20%

การประมาณค่าสัมประสิทธิ์ของความแปรผันของค่าประมาณยอดรวม จำแนกตามสถานภาพแรงงาน กลุ่มอายุ

และเขตการปกครอง ภาคใต้

ภาคใต้	กลุ่มอายุ	C.V.%								
		กำลังแรงงานรวม			ผู้มีงานทำ			ผู้ว่างงาน		
		รวม	ชาย	หญิง	รวม	ชาย	หญิง	รวม	ชาย	หญิง
รวมทั้งหมด	รวม	0.35	0.39	0.62	0.36	0.40	0.63	11.94	13.71	19.23
	15-17	4.67	5.08	10.60	4.94	5.44	10.85	*	*	*
	18-19	3.39	3.89	6.37	3.51	4.05	6.56	*	*	*
	20-24	1.51	1.64	2.82	1.58	1.70	3.00	18.32	*	*
	25-29	0.84	0.76	1.63	0.94	0.89	1.80	*	*	*
	30-34	0.72	0.58	1.42	0.73	0.59	1.45	*	*	*
	35-39	0.64	0.60	1.17	0.66	0.64	1.18	*	*	*
	40-49	0.51	0.36	0.98	0.51	0.38	0.98	*	*	*
	50-59	0.77	0.79	1.38	0.77	0.79	1.39	*	-	*
	60ปีขึ้นไป	1.90	2.33	3.17	1.90	2.33	3.17	*	-	*
ในเขตเทศบาล	รวม	0.56	0.69	0.90	0.57	0.71	0.91	13.30	16.97	*
	15-17	9.01	11.03	15.61	9.49	11.55	16.64	*	*	*
	18-19	6.34	7.85	10.60	6.81	8.33	11.66	*	*	*
	20-24	2.25	3.20	3.08	2.36	3.35	3.28	*	*	*
	25-29	1.32	1.09	2.58	1.36	1.20	2.61	*	*	*
	30-34	1.01	0.89	1.91	1.05	0.97	1.96	*	*	*
	35-39	0.96	0.78	1.79	0.98	0.79	1.81	*	*	*
	40-49	0.71	0.65	1.28	0.73	0.74	1.28	*	*	*
	50-59	1.62	1.99	2.60	1.62	1.99	2.60	*	-	*
	60ปีขึ้นไป	3.52	4.64	5.37	3.52	4.64	5.37	-	-	-
นอกเขตเทศบาล	รวม	0.43	0.47	0.78	0.45	0.48	0.80	16.03	*	*
	15-17	5.41	5.71	13.29	5.72	6.15	13.41	*	*	*
	18-19	3.96	4.45	7.68	4.06	4.61	7.73	*	*	*
	20-24	1.87	1.91	3.71	1.95	1.97	3.97	*	*	*
	25-29	1.05	0.96	2.02	1.19	1.14	2.29	*	*	*
	30-34	0.92	0.73	1.83	0.93	0.73	1.88	*	*	*
	35-39	0.81	0.77	1.49	0.83	0.83	1.49	*	*	*
	40-49	0.65	0.43	1.27	0.65	0.44	1.27	*	*	*
	50-59	0.87	0.81	1.64	0.87	0.81	1.64	*	-	*
	60ปีขึ้นไป	2.23	2.68	3.81	2.23	2.68	3.82	*	-	*

หมายเหตุ : * ค่า C.V.มากกว่า 20%

APPENDIX A

METHODOLOGY

1. Sample design

A Stratified Two - Stage Sampling was adopted for the survey. Provinces were constituted strata. The primary and secondary sampling units were blocks for municipal areas / villages for non - municipal areas and private households / persons in the special households respectively.

Stratification

Provinces were constituted strata. There were altogether 76 strata. Each stratum was divided into two parts according to the type of local administration, namely municipal areas and non - municipal areas.

Selection of primary sampling unit

The sample selection of blocks / villages were performed separately and independently in each part by using probability proportional to size - total number of households. The total sample blocks / villages was 5,796 from 109,966 blocks / villages.

The total number of sample blocks / villages selected for enumeration by region and type of local administration was as follows :

Region / Stratum	Total	Municipal Areas	Non - Municipal Areas
Bangkok Metropolis	312	312	-
Central (Excluding Bangkok Metropolis)	1,968	1,080	888
North	1,236	696	540
Northeast	1,296	720	576
South	984	528	456
Total	5,796	3,336	2,460

Selection of secondary sampling unit

Private households were our ultimate sampling units. A new listing of private households were made for every sample block / village to serve as the sampling frame. In each sample block / village, a systematic sample of private households were selected with the following sample size :

Municipal areas : 15 sample households per block

Non - municipal areas : 12 sample households per village

Before selecting sample private households in each sample block / village, the list of private households was rearranged by household ' s size - member of the household and type of economic household.

All special households located within the sample areas were included in the sample and the persons in the special household were systematically selected for the interviewing.

The total number of sample private households selected for enumeration by region and type of local administration was as follows :

Region / Stratum	Total	Municipal Areas	Non - Municipal Areas
Bangkok Metropolis	4,680	4,680	-
Central (Excluding Bangkok Metropolis)	26,856	16,200	10,656
North	16,920	10,440	6,480
Northeast	17,712	10,800	6,912
South	13,392	7,920	5,472
Total	79,560	50,040	29,520

2. Method of estimation

The survey results were presented at provincial level and regional level. At regional level, the results were presented separately for the Bangkok Metropolis and the remaining 75 provinces were classified by region, municipal areas and non-municipal areas.

- Let $g = 1, 2, 3, \dots, 20$ (age - sex group)
- $k = 1, 2, 3, \dots, m_{hij}$ (sample block / village)
- $j = 1, 2$ (type of local administration)
- $i = 1, 2, 3, \dots, A_h$ (province)
- $h = 1, 2, 3, 4, 5$ (region)

Estimate of the total number of persons with characteristic X

1. Adjusted estimate of the total number of persons with characteristic X for the g^{th} age - sex group, j^{th} area, i^{th} province, h^{th} region was based on the formula :

$$x''_{hijg} = \frac{x'_{hijg}}{y'_{hijg}} Y_{hijg} = r_{hijg} Y_{hijg} \dots\dots\dots (1)$$

where x'_{hijg} is the ordinary estimate of the total number of persons with characteristic X for the g^{th} age - sex group, j^{th} area, i^{th} province, h^{th} region.

y'_{hijg} is the ordinary estimate of the total population for the g^{th} age - sex group, j^{th} area, i^{th} province, h^{th} region.

$Y_{hijg} \frac{1}{1}$ is the estimate, based on the population projection of the total population for the g^{th} age - sex group, j^{th} area, i^{th} province, h^{th} region.

r_{hijg} is the ratio of the estimate of the total number of persons with characteristic X to the estimate of the total population for the g^{th} age - sex group, j^{th} area, i^{th} province, h^{th} region.

1/ Population Projections for Thailand 2000 - 2030, National Economic and Social Development Board, The Tenth National Economic and Social Development Planning, October 2007.

The formula of the estimate from a stratified two-stage sampling was as follows.

$$i) \quad x'_{hijg} = \frac{1}{m_{hij}} \sum_{k=1}^{m_{hij}} \frac{1}{P_{hijk}} \frac{N_{hijk}}{n_{hijk}} x_{hijk} \quad \dots\dots\dots (2)$$

where x_{hijk} is the total number of persons with characteristic X for the g^{th} age-sex group, k^{th} sample block / village, j^{th} area, i^{th} province, h^{th} region.

N_{hijk} is the total number of listing households in the k^{th} sample block / village, j^{th} area, i^{th} province, h^{th} region.

n_{hijk} is the total number of sample households in the k^{th} sample block / village, j^{th} area, i^{th} province, h^{th} region.

P_{hijk} is the probability of selection of the k^{th} sample block / village, j^{th} area, i^{th} province, h^{th} region.

m_{hij} is the total number of sample blocks / villages in the j^{th} area, i^{th} province, h^{th} region.

$$ii) \quad y'_{hijg} = \frac{1}{m_{hij}} \sum_{k=1}^{m_{hij}} \frac{1}{P_{hijk}} \frac{N_{hijk}}{n_{hijk}} y_{hijk} \quad \dots\dots\dots (3)$$

where y_{hijk} is the total number of the population enumerated for the g^{th} age - sex group, k^{th} sample block / village, j^{th} area, i^{th} province, h^{th} region.

2. Adjusted estimate of the total number of persons with characteristic X for the j^{th} area, i^{th} province, h^{th} region was based on the formula :

$$x''_{hij} = \sum_{g=1}^{20} x''_{hijg} \quad \dots\dots\dots (4)$$

3. Adjusted estimate of the total number of persons with characteristic X for the g^{th} age - sex group, i^{th} province, h^{th} region was based on the formula :

$$x''_{hig} = \sum_{j=1}^2 x''_{hijg} \dots\dots\dots (5)$$

4. Adjusted estimate of the total number of persons with characteristic X for the i^{th} province, h^{th} region was based on the formula :

$$x''_{hi} = \sum_{j=1}^2 x''_{hij} = \sum_{g=1}^{20} x''_{hig} \dots\dots\dots (6)$$

5. Adjusted estimate of the total number of persons with characteristic X for the g^{th} age - sex group, j^{th} area, h^{th} region was based on the formula :

$$x''_{hjpg} = \sum_{i=1}^{A_h} x''_{hijg} \dots\dots\dots (7)$$

where A_h is the total number of provinces in the h^{th} region and $\sum_{h=1}^5 A_h = 76$

6. Adjusted estimate of the total number of persons with characteristic X for the j^{th} area, h^{th} region was based on the formula :

$$x''_{hj} = \sum_{i=1}^{A_h} x''_{hij} = \sum_{g=1}^{20} x''_{hjpg} \dots\dots\dots (8)$$

7. Adjusted estimate of the total number of persons with characteristic X for the g^{th} age - sex group, h^{th} region was based on the formula :

$$x''_{hg} = \sum_{i=1}^{A_h} x''_{hig} = \sum_{j=1}^2 x''_{hjpg} \dots\dots\dots (9)$$

8. Adjusted estimate of the total number of persons with characteristic X for the h^{th} region was based on the formula :

$$x_h'' = \sum_{i=1}^{A_h} x_{hi}'' = \sum_{j=1}^2 x_{hj}'' = \sum_{g=1}^{20} x_{hg}'' \quad \dots\dots\dots (10)$$

9. Adjusted estimate of the total number of persons with characteristic X for the j^{th} area was based on the formula :

$$x_j'' = \sum_{h=1}^5 x_{hj}'' \quad \dots\dots\dots (11)$$

10. Adjusted estimate of the total number of persons with characteristic X for the g^{th} age - sex group of the whole kingdom was based on the formula :

$$x_g'' = \sum_{h=1}^5 x_{hg}'' \quad \dots\dots\dots (12)$$

11. Adjusted estimate of the total number of persons with characteristic X for the whole kingdom was based on the formula :

$$x'' = \sum_{h=1}^5 x_h'' = \sum_{j=1}^2 x_j'' = \sum_{g=1}^{20} x_g'' \quad \dots\dots\dots (13)$$

Estimate of Variance of the Total Number of Persons with Characteristic X

1. The estimate variance of x_{hijg}'' was

$$\hat{V}(x_{hijg}'') = \left[\frac{Y_{hijg}}{y'_{hijg}} \right]^2 \frac{m_{hij}}{m_{hij} - 1} \sum_{k=1}^{m_{hij}} z_{hijkg}^2 \quad \dots\dots\dots (14)$$

where

$$z_{hijkg} = \bar{x}'_{hijkg} - r_{hijg} \bar{y}'_{hijkg}$$

$$\bar{x}'_{hijkg} = \frac{1}{m_{hij}} \frac{1}{P_{hijg}} \frac{N_{hijk}}{n_{hijk}} x_{hijkg}$$

$$\bar{y}'_{hijkg} = \frac{1}{m_{hij}} \frac{1}{P_{hijg}} \frac{N_{hijk}}{n_{hijk}} y_{hijkg}$$

2. The estimate variance of x''_{hij} was

$$\hat{V}(x''_{hij}) = \sum_{g=1}^{20} \hat{V}(x''_{hijg}) \dots\dots\dots (15)$$

3. The estimate variance of x''_{hig} was

$$\hat{V}(x''_{hig}) = \sum_{j=1}^2 \hat{V}(x''_{hijg}) \dots\dots\dots (16)$$

4. The estimate variance of x''_{hi} was

$$\hat{V}(x''_{hi}) = \sum_{j=1}^2 \hat{V}(x''_{hij}) = \sum_{g=1}^{20} \hat{V}(x''_{hig}) \dots\dots\dots (17)$$

5. The estimate variance of x''_{hjpg} was

$$\hat{V}(x''_{hjpg}) = \sum_{i=1}^{A_h} \hat{V}(x''_{hijg}) \dots\dots\dots (18)$$

6. The estimate variance of x''_{hj} was

$$\hat{V}(x''_{hj}) = \sum_{i=1}^{A_h} \hat{V}(x''_{hij}) = \sum_{g=1}^{20} \hat{V}(x''_{hjpg}) \dots\dots\dots (19)$$

7. The estimate variance of x''_{hg} was

$$\hat{V}(x''_{hg}) = \sum_{i=1}^{A_h} \hat{V}(x''_{hig}) = \sum_{j=1}^2 \hat{V}(x''_{hjpg}) \dots\dots\dots (20)$$

8. The estimate variance of x''_h was

$$\hat{V}(x''_h) = \sum_{i=1}^{A_h} \hat{V}(x''_{hi}) = \sum_{j=1}^2 \hat{V}(x''_{hj}) = \sum_{g=1}^{20} \hat{V}(x''_{hg}) \dots\dots\dots (21)$$

9. The estimate variance of x_j'' was

$$\hat{V}(x_j'') = \sum_{h=1}^5 \hat{V}(x_{hj}'') \dots\dots\dots (22)$$

10. The estimate variance of x_g'' was

$$\hat{V}(x_g'') = \sum_{h=1}^5 \hat{V}(x_{hg}'') \dots\dots\dots (23)$$

11. The estimate variance of x'' was

$$\hat{V}(x'') = \sum_{h=1}^5 \hat{V}(x_h'') = \sum_{j=1}^2 \hat{V}(x_j'') = \sum_{g=1}^{20} \hat{V}(x_g'') \dots\dots\dots (24)$$

Estimate of Coefficient of Variation of the Total Number of Persons with Characteristic X

1. The estimate coefficient of variation of x_{hijg}'' was

$$cv(x_{hijg}'') = \frac{\sqrt{\hat{V}(x_{hijg}'')}}{x_{hijg}''} \times 100\% \dots\dots\dots (25)$$

2. The estimate coefficient of variation of x_{hij}'' was

$$cv(x_{hij}'') = \frac{\sqrt{\hat{V}(x_{hij}'')}}{x_{hij}''} \times 100\% \dots\dots\dots (26)$$

3. The estimate coefficient of variation of x_{hig}'' was

$$cv(x_{hig}'') = \frac{\sqrt{\hat{V}(x_{hig}'')}}{x_{hig}''} \times 100\% \dots\dots\dots (27)$$

4. The estimate coefficient of variation of x''_{hi} was

$$cv(x''_{hi}) = \frac{\sqrt{\hat{V}(x''_{hi})}}{x''_{hi}} \times 100\% \quad \dots\dots\dots (28)$$

5. The estimate coefficient of variation of $x''_{h j g}$ was

$$cv(x''_{h j g}) = \frac{\sqrt{\hat{V}(x''_{h j g})}}{x''_{h j g}} \times 100\% \quad \dots\dots\dots (29)$$

6. The estimate coefficient of variation of $x''_{h j}$ was

$$cv(x''_{h j}) = \frac{\sqrt{\hat{V}(x''_{h j})}}{x''_{h j}} \times 100\% \quad \dots\dots\dots (30)$$

7. The estimate coefficient of variation of $x''_{h g}$ was

$$cv(x''_{h g}) = \frac{\sqrt{\hat{V}(x''_{h g})}}{x''_{h g}} \times 100\% \quad \dots\dots\dots (31)$$

8. The estimate coefficient of variation of x''_h was

$$cv(x''_h) = \frac{\sqrt{\hat{V}(x''_h)}}{x''_h} \times 100\% \quad \dots\dots\dots (32)$$

9. The estimate coefficient of variation of x''_j was

$$cv(x''_j) = \frac{\sqrt{\hat{V}(x''_j)}}{x''_j} \times 100\% \quad \dots\dots\dots (33)$$

10. The estimate coefficient of variation of x''_g was

$$cv(x''_g) = \frac{\sqrt{\hat{V}(x''_g)}}{x''_g} \times 100\% \quad \dots\dots\dots (34)$$

11. The estimate coefficient of variation of x'' was

$$cv(x'') = \frac{\sqrt{\hat{V}(x'')}}{x''} \times 100\% \dots\dots\dots (35)$$

3. Data Collection

Labor force information for this survey quarterly which was conducted during the 1st-12th of January-March 2011 was obtained through interviews head or member of households of 4,680 households in the Bangkok, 45,360 households in other municipal areas and 29,520 households in non-municipal areas or a total of 79,560 households throughout the kingdom. Fourty four enumerators with previous experience in survey operations were employed in the Bangkok, while in the other provinces (changwats), the field staff comprised 830 enumerators.

4. In round figures

In the statistical tables, all absolute figures are independently rounded to the nearest thousand; hence the group total may not always be equal to the sum of the individual figures.

Coefficient of Variation (CV) of the Total Number of Persons by Labor force status, Age group and areas

Whole kingdom

Whole kingdom	Age group	C.V.%								
		Total labor force			Employed			Unemployed		
		Total	Male	Female	Total	Male	Female	Total	Male	Female
Total	Total	0.16	0.18	0.29	0.17	0.19	0.29	5.37	6.66	8.95
	15-17	2.92	3.44	5.50	2.93	3.40	5.66	19.12	*	*
	18-19	2.02	2.28	3.78	2.07	2.36	3.85	16.15	*	*
	20-24	0.78	0.85	1.44	0.82	0.90	1.52	10.38	12.67	16.12
	25-29	0.41	0.39	0.78	0.42	0.41	0.80	12.18	13.22	*
	30-34	0.32	0.34	0.58	0.33	0.36	0.59	13.58	16.48	*
	35-39	0.34	0.37	0.59	0.35	0.39	0.60	*	*	*
	40-49	0.28	0.26	0.50	0.28	0.27	0.50	15.23	*	*
	50-59	0.36	0.34	0.67	0.36	0.35	0.67	*	*	*
	60 and over	0.87	1.04	1.48	0.87	1.06	1.48	*	*	*
Municipal areas										
	Total	0.22	0.25	0.37	0.22	0.26	0.37	5.94	7.83	8.99
	15-17	4.53	5.49	7.96	4.69	5.63	8.36	*	*	*
	18-19	2.86	3.44	4.88	2.96	3.57	5.05	17.93	*	*
	20-24	1.04	1.30	1.66	1.09	1.40	1.71	9.30	11.11	16.27
	25-29	0.46	0.53	0.76	0.48	0.58	0.77	11.56	14.82	17.86
	30-34	0.40	0.33	0.74	0.42	0.39	0.76	16.96	*	*
	35-39	0.49	0.60	0.78	0.52	0.67	0.80	*	*	*
	40-49	0.39	0.31	0.73	0.40	0.33	0.73	*	*	*
	50-59	0.57	0.58	1.01	0.57	0.59	1.01	*	*	*
	60 and over	1.41	1.85	2.17	1.41	1.85	2.17	*	*	*
Non-municipal areas										
	Total	0.22	0.24	0.40	0.23	0.25	0.40	7.77	9.67	12.84
	15-17	3.56	4.12	7.03	3.58	4.09	7.17	*	*	*
	18-19	2.53	2.80	4.90	2.59	2.89	4.96	*	*	*
	20-24	1.01	1.05	1.95	1.05	1.10	2.06	15.59	*	*
	25-29	0.58	0.52	1.15	0.59	0.53	1.18	*	*	*
	30-34	0.47	0.50	0.83	0.47	0.52	0.84	*	*	*
	35-39	0.46	0.47	0.83	0.47	0.48	0.84	*	*	*
	40-49	0.37	0.37	0.67	0.38	0.38	0.67	*	*	*
	50-59	0.46	0.42	0.87	0.46	0.43	0.87	*	*	*
	60 and over	1.06	1.25	1.88	1.07	1.27	1.89	*	*	*

Remark : * C.V.more than 20%

Coefficient of Variation (CV) of the Total Number of Persons by Labor force status, Age group

Bangkok Metropolis

Bangkok	Age group	C.V.%								
		Total labor force			Employed			Unemployed		
		Total	Male	Female	Total	Male	Female	Total	Male	Female
	รวม	0.55	0.62	0.90	0.56	0.65	0.91	13.43	18.21	19.51
	15-17	13.50	15.53	*	14.16	15.89	*	*	*	*
	18-19	7.89	10.52	11.92	8.34	11.39	12.24	*	*	*
	20-24	3.23	4.54	4.58	3.44	4.93	4.79	*	*	*
	25-29	1.15	1.47	1.74	1.22	1.68	1.75	*	*	*
	30-34	0.93	0.75	1.64	0.97	0.90	1.68	*	*	*
	35-39	1.20	1.61	1.75	1.26	1.72	1.81	*	*	*
	40-49	0.96	0.72	1.81	0.99	0.81	1.82	*	*	*
	50-59	1.50	1.56	2.68	1.50	1.56	2.68	-	-	-
	60 and over	5.25	7.25	7.62	5.25	7.25	7.62	-	-	-

Remark : * C.V.more than 20%

Coefficient of Variation (CV) of the Total Number of Persons by Labor force status, Age group and areas

Central Region

Central Region	Age group	C.V.%								
		Total labor force			Employed			Unemployed		
		Total	Male	Female	Total	Male	Female	Total	Male	Female
Total	Total	0.24	0.26	0.41	0.24	0.27	0.41	8.29	10.45	13.64
	15-17	4.68	5.40	8.95	4.71	5.41	9.06	*	*	*
	18-19	2.74	3.18	5.08	2.77	3.18	5.17	*	*	*
	20-24	1.06	1.13	1.93	1.07	1.15	1.95	15.30	*	*
	25-29	0.54	0.58	0.93	0.55	0.61	0.95	16.68	19.80	*
	30-34	0.39	0.35	0.74	0.42	0.43	0.74	18.76	*	*
	35-39	0.46	0.43	0.83	0.49	0.51	0.85	*	*	*
	40-49	0.40	0.36	0.74	0.41	0.39	0.75	*	*	*
	50-59	0.58	0.57	1.04	0.58	0.59	1.04	*	*	*
	60 and over	1.38	1.77	2.19	1.38	1.77	2.19	*	*	*
Municipal areas										
	Total	0.34	0.39	0.58	0.35	0.41	0.58	11.55	15.09	17.10
	15-17	8.12	10.56	12.54	8.34	10.79	12.93	*	*	*
	18-19	4.70	5.55	8.28	4.74	5.50	8.52	*	*	*
	20-24	1.76	2.09	2.94	1.80	2.16	3.00	18.08	*	*
	25-29	0.78	0.87	1.33	0.82	0.93	1.36	19.14	*	*
	30-34	0.48	0.44	0.87	0.51	0.54	0.87	*	*	*
	35-39	0.67	0.71	1.16	0.76	0.98	1.16	*	*	*
	40-49	0.62	0.50	1.16	0.63	0.54	1.16	*	*	*
	50-59	0.84	0.85	1.51	0.84	0.85	1.51	*	*	*
	60 and over	2.30	3.11	3.42	2.30	3.11	3.42	*	*	*
Non-municipal areas										
	Total	0.31	0.34	0.55	0.32	0.35	0.55	11.32	14.20	18.66
	15-17	5.66	6.28	11.51	5.66	6.25	11.51	*	*	-
	18-19	3.35	3.85	6.39	3.39	3.87	6.46	*	*	*
	20-24	1.31	1.34	2.49	1.32	1.35	2.52	*	*	*
	25-29	0.72	0.76	1.26	0.73	0.79	1.27	*	*	*
	30-34	0.56	0.49	1.08	0.60	0.61	1.09	*	*	*
	35-39	0.61	0.54	1.15	0.63	0.57	1.17	*	*	*
	40-49	0.53	0.50	0.96	0.54	0.53	0.97	*	*	*
	50-59	0.76	0.75	1.38	0.77	0.78	1.38	*	*	-
	60 and over	1.71	2.15	2.78	1.71	2.15	2.78	*	*	-

Remark : * C.V.more than 20%

Coefficient of Variation (CV) of the Total Number of Persons by Labor force status, Age group and areas

Northern Region

Northern Region	Age group	C.V.%								
		Total labor force			Employed			Unemployed		
		Total	Male	Female	Total	Male	Female	Total	Male	Female
Total	Total	0.32	0.36	0.56	0.33	0.37	0.57	11.46	14.18	19.21
	15-17	7.55	8.51	15.87	7.80	8.82	16.25	*	*	*
	18-19	4.36	5.00	7.91	4.54	5.35	7.98	*	*	*
	20-24	1.65	1.84	3.00	1.74	1.92	3.18	*	*	*
	25-29	0.83	0.89	1.52	0.85	0.90	1.57	*	*	*
	30-34	0.67	0.63	1.24	0.69	0.69	1.26	*	*	*
	35-39	0.58	0.43	1.11	0.59	0.45	1.12	*	*	*
	40-49	0.48	0.31	0.94	0.50	0.36	0.96	*	*	*
	50-59	0.60	0.57	1.10	0.60	0.58	1.10	*	*	*
	60 and over	1.54	1.90	2.57	1.54	1.90	2.56	*	*	*
Municipal areas										
	Total	0.40	0.47	0.66	0.41	0.48	0.67	12.77	16.71	19.72
	15-17	11.01	12.78	*	11.28	12.95	*	*	*	*
	18-19	7.78	8.34	13.95	7.95	8.65	14.04	*	*	*
	20-24	2.41	3.07	3.81	2.48	3.21	3.84	*	*	*
	25-29	0.79	0.92	1.33	0.82	0.96	1.37	*	*	*
	30-34	0.77	0.75	1.39	0.78	0.78	1.40	*	*	*
	35-39	0.66	0.66	1.14	0.67	0.70	1.15	*	*	*
	40-49	0.62	0.60	1.09	0.64	0.61	1.14	*	*	*
	50-59	0.81	0.80	1.44	0.81	0.81	1.45	*	*	*
	60 and over	1.97	2.55	3.06	1.96	2.53	3.06	*	*	-
Non-municipal areas										
	Total	0.41	0.45	0.73	0.42	0.46	0.74	14.12	17.46	*
	15-17	8.58	9.63	18.30	8.89	10.04	18.59	*	*	*
	18-19	5.15	5.90	9.47	5.38	6.35	9.55	*	*	*
	20-24	2.02	2.19	3.80	2.13	2.28	4.09	*	*	*
	25-29	1.10	1.15	2.08	1.13	1.17	2.15	*	*	*
	30-34	0.86	0.80	1.63	0.90	0.89	1.65	*	*	*
	35-39	0.75	0.54	1.47	0.76	0.55	1.48	*	*	*
	40-49	0.62	0.37	1.23	0.64	0.43	1.25	*	*	*
	50-59	0.76	0.72	1.40	0.76	0.72	1.40	*	*	*
	60 and over	1.93	2.34	3.30	1.93	2.34	3.29	*	*	*

Remark : * C.V.more than 20%

Coefficient of Variation (CV) of the Total Number of Persons by Labor force status, Age group and areas

Northeastern Region

Northeastern		C.V.%								
Region	Age group	Total labor force			Employed			Unemployed		
		Total	Male	Female	Total	Male	Female	Total	Male	Female
Total	Total	0.38	0.41	0.69	0.38	0.41	0.70	12.03	14.39	*
	15-17	6.59	8.13	11.07	6.64	8.12	11.51	*	*	*
	18-19	4.66	5.20	8.79	4.76	5.30	8.98	*	*	*
	20-24	1.71	1.79	3.33	1.81	1.91	3.52	*	*	*
	25-29	0.98	0.82	2.06	0.98	0.83	2.07	*	*	*
	30-34	0.81	0.93	1.41	0.82	0.93	1.42	*	*	*
	35-39	0.80	0.86	1.41	0.81	0.87	1.41	*	*	*
	40-49	0.64	0.67	1.14	0.65	0.69	1.15	*	*	*
	50-59	0.77	0.68	1.55	0.77	0.69	1.55	*	*	*
	60 and over	1.79	2.01	3.38	1.82	2.05	3.41	*	*	*
Municipal areas										
	Total	0.41	0.45	0.72	0.42	0.47	0.73	10.43	13.69	16.06
	15-17	8.13	9.89	13.82	8.22	10.00	13.93	*	*	*
	18-19	5.95	7.21	10.24	6.11	7.40	10.50	*	*	*
	20-24	2.09	2.35	3.71	2.29	2.71	3.88	16.29	19.83	*
	25-29	0.92	1.11	1.51	0.93	1.16	1.49	*	*	*
	30-34	0.72	0.65	1.38	0.83	0.81	1.53	*	*	*
	35-39	0.74	0.75	1.29	0.76	0.83	1.30	*	*	*
	40-49	0.73	0.62	1.38	0.73	0.63	1.37	*	*	*
	50-59	0.90	0.81	1.78	0.90	0.81	1.78	-	-	-
	60 and over	2.13	2.64	3.56	2.14	2.64	3.57	*	*	*
Non-municipal areas										
	Total	0.46	0.49	0.85	0.47	0.50	0.86	15.85	18.48	*
	15-17	7.76	9.33	13.81	7.98	9.56	14.50	*	*	*
	18-19	5.43	6.02	10.33	5.53	6.13	10.52	*	*	*
	20-24	2.04	2.10	4.04	2.14	2.22	4.27	*	*	*
	25-29	1.22	0.99	2.66	1.22	0.99	2.66	*	*	-
	30-34	1.01	1.16	1.76	1.01	1.16	1.77	*	-	*
	35-39	0.99	1.05	1.76	1.00	1.07	1.77	*	*	*
	40-49	0.78	0.83	1.39	0.79	0.84	1.40	*	*	*
	50-59	0.93	0.83	1.88	0.94	0.83	1.89	*	*	*
	60 and over	2.11	2.34	4.07	2.15	2.40	4.12	*	*	*

Remark : * C.V.more than 20%

Coefficient of Variation (CV) of the Total Number of Persons by Labor force status, Age group and areas

Southern Region

Southern Region	Age group	C.V.%								
		Total labor force			Employed			Unemployed		
		Total	Male	Female	Total	Male	Female	Total	Male	Female
Total	Total	0.35	0.39	0.62	0.36	0.40	0.63	11.94	13.71	19.23
	15-17	4.67	5.08	10.60	4.94	5.44	10.85	*	*	*
	18-19	3.39	3.89	6.37	3.51	4.05	6.56	*	*	*
	20-24	1.51	1.64	2.82	1.58	1.70	3.00	18.32	*	*
	25-29	0.84	0.76	1.63	0.94	0.89	1.80	*	*	*
	30-34	0.72	0.58	1.42	0.73	0.59	1.45	*	*	*
	35-39	0.64	0.60	1.17	0.66	0.64	1.18	*	*	*
	40-49	0.51	0.36	0.98	0.51	0.38	0.98	*	*	*
	50-59	0.77	0.79	1.38	0.77	0.79	1.39	*	-	*
	60 and over	1.90	2.33	3.17	1.90	2.33	3.17	*	-	*
Municipal areas										
	Total	0.56	0.69	0.90	0.57	0.71	0.91	13.30	16.97	*
	15-17	9.01	11.03	15.61	9.49	11.55	16.64	*	*	*
	18-19	6.34	7.85	10.60	6.81	8.33	11.66	*	*	*
	20-24	2.25	3.20	3.08	2.36	3.35	3.28	*	*	*
	25-29	1.32	1.09	2.58	1.36	1.20	2.61	*	*	*
	30-34	1.01	0.89	1.91	1.05	0.97	1.96	*	*	*
	35-39	0.96	0.78	1.79	0.98	0.79	1.81	*	*	*
	40-49	0.71	0.65	1.28	0.73	0.74	1.28	*	*	*
	50-59	1.62	1.99	2.60	1.62	1.99	2.60	*	-	*
	60 and over	3.52	4.64	5.37	3.52	4.64	5.37	-	-	-
Non-municipal areas										
	Total	0.43	0.47	0.78	0.45	0.48	0.80	16.03	*	*
	15-17	5.41	5.71	13.29	5.72	6.15	13.41	*	*	*
	18-19	3.96	4.45	7.68	4.06	4.61	7.73	*	*	*
	20-24	1.87	1.91	3.71	1.95	1.97	3.97	*	*	*
	25-29	1.05	0.96	2.02	1.19	1.14	2.29	*	*	*
	30-34	0.92	0.73	1.83	0.93	0.73	1.88	*	*	*
	35-39	0.81	0.77	1.49	0.83	0.83	1.49	*	*	*
	40-49	0.65	0.43	1.27	0.65	0.44	1.27	*	*	*
	50-59	0.87	0.81	1.64	0.87	0.81	1.64	*	-	*
	60 and over	2.23	2.68	3.81	2.23	2.68	3.82	*	-	*

Remark : * C.V.more than 20%

ภาคผนวก ข

ตารางสถิติการดำเนินงาน

ไตรมาสที่ 1 : มกราคม - มีนาคม 2554

Appendix B

Statistical Tables

Quarter 1 : January - March 2011

ที่อาณาจักร
Whole Kingdom

ตารางสถิติ ทัวราชอาณาจักร

- ตารางที่ 1 จำนวนประชากร จำแนกตามกลุ่มอายุ สถานภาพแรงงาน
- ตารางที่ 2 จำนวนประชากรอายุ 15 ปี ขึ้นไป จำแนกตามสถานภาพสมรส สถานภาพแรงงาน
- ตารางที่ 3 จำนวนประชากรอายุ 15 ปีขึ้นไป จำแนกตามระดับการศึกษาที่สำเร็จ สถานภาพแรงงาน
- ตารางที่ 4 ผู้มีงานทำ จำแนกตามระดับการศึกษาที่สำเร็จ อาชีพ
- ตารางที่ 5 ผู้มีงานทำ จำแนกตามระดับการศึกษาที่สำเร็จ อุตสาหกรรม
- ตารางที่ 6 ผู้มีงานทำ จำแนกตามสถานภาพการทำงาน อาชีพ
- ตารางที่ 7 ผู้มีงานทำ จำแนกตามสถานภาพการทำงาน อุตสาหกรรม
- ตารางที่ 8 ผู้มีงานทำ จำแนกตามอาชีพ จำนวนชั่วโมงทำงานต่อสัปดาห์ การมีเวลาเหลือพอที่จะทำงานเพิ่มขึ้น
- ตารางที่ 9 ผู้มีงานทำ จำแนกตามอุตสาหกรรม จำนวนชั่วโมงทำงานต่อสัปดาห์ การมีเวลาเหลือพอที่จะทำงานเพิ่มขึ้น
- ตารางที่ 10 ผู้มีงานทำ จำแนกตามสถานภาพการทำงาน จำนวนชั่วโมงทำงานต่อสัปดาห์ การมีเวลาเหลือพอที่จะทำงานเพิ่มขึ้น
- ตารางที่ 11 ผู้มีงานทำ จำแนกตามกลุ่มอายุ ชั่วโมงการทำงานต่อสัปดาห์ การมีเวลาเหลือพอที่จะทำงานเพิ่มขึ้น
- ตารางที่ 12 จำนวนผู้ว่างงาน ที่หางานทำ จำแนกตามระยะเวลาที่หางานทำ ระดับการศึกษาที่สำเร็จ
- ตารางที่ 13 จำนวนผู้ว่างงาน ที่เคยทำงานมาก่อน จำแนกตามอาชีพที่ทำครั้งสุดท้าย อุตสาหกรรมที่ทำครั้งสุดท้าย
- ตารางที่ 14 ลูกจ้าง จำแนกตามค่าจ้างเฉลี่ย ผลประโยชน์อื่นๆ ที่ได้รับ อุตสาหกรรม
- ตารางที่ 15 ลูกจ้างเอกชน จำแนกตามค่าจ้างเฉลี่ย ผลประโยชน์อื่นๆ ที่ได้รับ อุตสาหกรรม
- ตารางที่ 16 ลูกจ้างรัฐบาล จำแนกตามค่าจ้างเฉลี่ย ผลประโยชน์อื่นๆ ที่ได้รับ อุตสาหกรรม
- ตารางที่ 17 ลูกจ้าง จำแนกตาม อาชีพ ระดับของรายได้
- ตารางที่ 18 ลูกจ้าง จำแนกตาม อุตสาหกรรม ระดับของรายได้

ตารางที่ 1 จำนวนประชากรอายุ 15 ปีขึ้นไป จำแนกตามกลุ่มอายุ สถานภาพแรงงาน ที่ราชอาณาจักร

TABLE 1 POPULATION 15 YEARS AND OVER BY AGE GROUP, LABOR FORCE STATUS , WHOLE KINGDOM

ไตรมาสที่ 1/2554 : Quarter 1/2011

หน่วยเป็นพัน : In Thousands

สถานภาพแรงงาน	รวม	กลุ่มอายุ					LABOR FORCE STATUS			
		15-19	20-24	25-29	30-34	35-39		40-49	50-59	>= 60
ประชากรอายุ 15 ปีขึ้นไป	53,807.8	5,191.8	5,223.9	5,296.3	5,345.3	5,487.6	10,794.8	8,296.4	8,171.7	POPULATION 15 YEARS AND OVER
กำลังแรงงานรวม	38,256.8	1,236.1	3,514.9	4,530.3	4,781.3	4,922.1	9,576.1	6,742.9	2,953.0	Total Labor Force
1. กำลังแรงงานปัจจุบัน	37,965.0	1,221.2	3,479.1	4,518.4	4,753.6	4,901.3	9,507.1	6,679.0	2,905.5	1. Current labor force
1.1 ผู้มีงานทำ	37,647.2	1,169.2	3,373.2	4,467.9	4,720.8	4,875.1	9,475.6	6,665.8	2,899.6	1.1 Employed
- ทำงาน	36,993.3	1,158.0	3,338.0	4,421.2	4,666.1	4,792.1	9,317.3	6,519.4	2,781.1	- At work
- ไม่ทำงานแต่มีงานประจำ	653.9	11.2	35.2	46.7	54.7	83.0	158.2	146.4	118.4	- With job but not at work
1.2 ผู้ว่างงาน	317.9	52.0	105.9	50.4	32.7	26.2	31.5	13.3	5.9	1.2 Unemployed
- หางานทำ	66.7	6.5	27.3	16.3	7.5	3.8	2.1	0.9	2.3	- Looking for work
- ไม่ทำงานทำ/พร้อมที่จะทำงาน	251.2	45.5	78.6	34.1	25.3	22.4	29.5	12.3	3.6	- Not looking/available for work
2. กำลังแรงงานที่รอดูดกลาง	291.7	14.9	35.9	12.0	27.8	20.8	69.0	63.9	47.6	2. Seasonally inactive labor force
ผู้ไม่อยู่ในกำลังแรงงาน	15,551.0	3,955.7	1,708.9	765.9	564.0	565.5	1,218.7	1,553.5	5,218.7	Persons not in Labor Force
1. ทำงานบ้าน	4,914.3	238.6	562.3	486.1	400.1	422.7	924.6	1,078.1	801.7	1. Household work
2. เรียนหนังสือ	4,410.5	3,484.0	838.6	74.7	9.6	1.3	1.2	0.2	0.9	2. Studies
3. ยังเด็ก ขรา/ไม่สามารถทำงานได้	4,834.2	64.9	112.4	84.9	91.8	87.7	179.8	226.5	3,986.3	3. Too young/old/incapable of work
4. อื่น ๆ	1,392.0	168.2	195.6	120.3	62.5	53.9	113.1	248.6	429.9	4. Others

ตารางที่ 1 จำนวนประชากรอายุ 15 ปีขึ้นไป จำแนกตามกลุ่มอายุ สถานภาพแรงงาน และเพศ ที่ราชอาณาจักร
TABLE 1 POPULATION 15 YEARS AND OVER BY AGE GROUP, LABOR FORCE STATUS AND SEX, WHOLE KINGDOM

ไตรมาสที่ 1/2554 : Quarter 1/2011

หน่วยเป็นพัน : In Thousands

สถานภาพแรงงาน	กลุ่มอายุ Age Group						LABOR FORCE STATUS			
	รวม Total	15-19	20-24	25-29	30-34	35-39		40-49	50-59	>=60
ชาย										MALE
กำลังแรงงานรวม	26,151.0	2,654.6	2,667.0	2,685.2	2,685.1	2,679.3	5,207.1	3,968.6	3,604.0	Total Labor Force
1. กำลังแรงงานปัจจุบัน	20,822.4	804.1	2,042.8	2,493.2	2,558.9	2,553.8	5,004.3	3,644.1	1,721.1	1. Current labor force
1.1 ผู้มีงานทำ	20,671.0	793.6	2,016.5	2,491.6	2,539.6	2,545.2	4,973.7	3,616.6	1,694.2	1.1 Employed
- ทำงาน	20,480.5	751.5	1,966.1	2,461.9	2,520.4	2,526.4	4,953.5	3,609.1	1,691.5	- At work
- ไม่ทำงานแต่มีงานประจำ	20,083.5	742.9	1,944.5	2,431.5	2,487.5	2,475.3	4,869.9	3,521.1	1,610.8	- With job but not at work
1.2 ผู้ว่างงาน	397.0	8.6	21.6	30.5	32.9	51.1	83.6	88.0	80.7	1.2 Unemployed
- หางานทำ	190.6	42.0	50.4	29.7	19.2	18.8	20.1	7.6	2.7	- Looking for work
- ไม่ทำงานทำ/พร้อมที่จะทำงาน	36.6	5.6	10.8	10.4	4.2	2.7	0.8	0.6	1.6	- Not looking/available for work
2. กำลังแรงงานที่รอดูดกล	154.0	36.4	39.6	19.3	15.1	16.1	19.4	7.0	1.1	2. Seasonally inactive labor force
ผู้ไม่อยู่ในกำลังแรงงาน	151.4	10.5	26.3	1.6	19.2	8.6	30.7	27.5	26.9	Persons not in Labor Force
1. ทำงานบ้าน	5,328.6	1,850.5	624.2	192.0	126.3	125.5	202.8	324.5	1,882.8	1. Household work
2. เรียนหนังสือ	250.4	39.6	26.7	24.6	17.1	23.0	28.5	39.9	51.2	2. Studies
3. ยังเด็ก ซรา/ไม่สามารถทำงานได้	2,122.8	1,652.7	418.5	45.5	4.1	1.1	0.1	-	0.8	3. Too young/old/incapable of work
4. อื่น ๆ	2,085.7	38.4	71.2	57.3	69.1	62.7	109.2	120.6	1,557.2	4. Others
869.7	119.8	107.8	64.7	36.1	38.7	38.7	65.0	164.1	273.6	
หญิง										FEMALE
กำลังแรงงานรวม	27,656.8	2,537.2	2,556.9	2,611.0	2,660.2	2,808.3	5,587.7	4,327.8	4,567.8	Total Labor Force
1. กำลังแรงงานปัจจุบัน	17,434.4	432.0	1,472.1	2,037.2	2,222.5	2,368.3	4,571.8	3,098.8	1,231.9	1. Current labor force
1.1 ผู้มีงานทำ	17,294.0	427.6	1,462.6	2,026.8	2,213.9	2,356.1	4,533.4	3,062.4	1,211.2	1.1 Employed
- ทำงาน	17,166.7	417.7	1,407.1	2,006.0	2,200.4	2,348.7	4,522.0	3,056.7	1,208.1	- At work
- ไม่ทำงานแต่มีงานประจำ	16,909.8	415.1	1,393.5	1,989.7	2,178.6	2,316.8	4,447.4	2,998.3	1,170.3	- With job but not at work
1.2 ผู้ว่างงาน	256.9	2.5	13.7	16.3	21.8	31.9	74.6	58.4	37.7	1.2 Unemployed
- หางานทำ	127.3	10.0	55.5	20.7	13.5	7.4	11.4	5.7	3.2	- Looking for work
- ไม่ทำงานทำ/พร้อมที่จะทำงาน	30.1	0.9	16.5	5.9	3.3	1.1	1.3	0.3	0.7	- Not looking/available for work
2. กำลังแรงงานที่รอดูดกล	97.2	9.0	38.9	14.8	10.2	6.3	10.1	5.3	2.5	2. Seasonally inactive labor force
ผู้ไม่อยู่ในกำลังแรงงาน	140.4	4.4	9.5	10.4	8.5	12.2	38.3	36.4	20.7	Persons not in Labor Force
1. ทำงานบ้าน	10,222.4	2,105.2	1,084.7	573.9	437.8	440.1	1,015.9	1,229.0	3,335.9	1. Household work
2. เรียนหนังสือ	4,663.9	199.0	535.7	461.5	383.0	399.7	896.2	1,038.3	750.5	2. Studies
3. ยังเด็ก ซรา/ไม่สามารถทำงานได้	2,287.7	1,831.4	420.1	29.2	5.5	0.2	1.1	0.2	0.1	3. Too young/old/incapable of work
4. อื่น ๆ	2,748.5	26.5	41.2	27.6	22.7	25.0	70.6	106.0	2,429.1	4. Others
522.3	48.3	87.7	55.6	26.5	15.2	15.2	48.1	84.5	156.3	

ตารางที่ 2 จำนวนประชากรอายุ 15 ปีขึ้นไป จำแนกตามสถานภาพสมรส สถานภาพแรงงาน ที่ราชอาณาจักร

TABLE 2 POPULATION 15 YEARS AND OVER BY MARITAL STATUS, LABOR FORCE STATUS, WHOLE KINGDOM

ไตรมาสที่ 1/2554 : Quarter 1/2011

หน่วยเป็นพัน : In Thousands

สถานภาพแรงงาน	รวม Total	เคยสมรส Ever-Married				ไม่ทราบ Unknown	LABOR FORCE STATUS	
		โสด Single	สมรส Married	หม้าย Widowed	หย่า Divorced			
ยอดรวม	53,807.8	14,073.2	33,844.2	3,786.8	921.5	1,163.4	18.8	TOTAL
กำลังแรงงานรวม	38,256.8	8,295.9	26,944.9	1,324.7	738.1	940.7	12.6	Total Labor Force
1. กำลังแรงงานปัจจุบัน	37,965.0	8,233.5	26,740.3	1,313.6	728.7	936.4	12.6	1. Current labor force
1.1 ผู้มีงานทำ	37,647.2	8,038.9	26,632.0	1,310.1	724.1	929.4	12.6	1.1 Employed
- ทำงาน	36,993.3	7,958.3	26,147.4	1,258.4	704.9	912.2	12.1	- At work
- ไม่ทำงานแต่มีงานประจำ	653.9	80.6	484.7	51.7	19.3	17.3	0.4	- With job but not at work
1.2 ผู้ว่างงาน	317.9	194.6	108.3	3.5	4.6	6.9	-	1.2 Unemployed
- หางานทำ	66.7	39.6	22.8	1.6	1.6	1.1	-	- Looking for work
- ไม่หางานทำ/พร้อมที่จะทำงาน	251.2	155.0	85.6	1.9	2.9	5.9	-	- Not looking/available for work
2. กำลังแรงงานที่รอดูกาล	291.7	62.4	204.6	11.0	9.4	4.3	-	2. Seasonally inactive labor force
ผู้ไม่อยู่ในกำลังแรงงาน	15,551.0	5,777.3	6,899.3	2,462.1	183.4	222.7	6.3	Persons not in Labor Force
1. ทำงานบ้าน	4,914.3	369.6	3,942.9	417.0	74.2	108.2	2.4	1. Household work
2. เรียนหนังสือ	4,410.5	4,315.3	87.5	1.9	3.2	1.9	0.7	2. Studies
3. ยังเด็ก ขรา/ไม่สามารถทำงานได้	4,834.2	625.7	2,111.2	1,944.8	73.7	75.9	2.9	3. Too young/old/incapable of work
4. อื่น ๆ	1,392.0	466.6	757.7	98.4	32.4	36.7	0.2	4. Others

TABLE 2 POPULATION 15 YEARS AND OVER BY MARITAL STATUS, LABOR FORCE STATUS AND SEX , WHOLE KINGDOM

ไตรมาสที่ 1/2554 : Quarter 1/2011

หน่วยเป็นพัน : In Thousands

สถานภาพแรงงาน	เคยสมรส Ever-Married						LABOR FORCE STATUS
	รวม	โสด	สมรส	หม้าย	หย่า	แยกกันอยู่	
	Total	Single	Married	Widowed	Divorced	Separated	Unknown
ชาย							MALE
กำลังแรงงานรวม	26,151.0	8,061.9	16,519.9	730.7	370.1	461.0	7.4
1. กำลังแรงงานปัจจุบัน	20,822.4	5,176.1	14,634.8	288.2	315.3	402.3	5.8
1.1 ผู้มีงานทำ	20,671.0	5,128.3	14,544.0	285.1	308.6	399.3	5.8
- ทำงาน	20,480.5	5,002.6	14,487.3	283.0	306.2	395.5	5.8
- ไม่ทำงานแต่มีงานประจำ	20,083.5	4,939.9	14,178.6	272.5	299.0	388.1	5.4
1.2 ผู้ว่างงาน	397.0	62.7	308.8	10.5	7.2	7.4	0.4
- หางานทำ	190.6	125.6	56.7	2.1	2.4	3.8	-
- ไม่หางานทำ/พร้อมที่จะทำงาน	36.6	22.0	11.7	1.6	0.9	0.4	-
2. กำลังแรงงานที่รอดูกาล	154.0	103.6	44.9	0.5	1.5	3.4	-
ผู้ไม่อยู่ในกำลังแรงงาน	151.4	47.8	90.8	3.1	6.7	3.0	-
1. ทำงานบ้าน	5,328.6	2,885.8	1,885.1	442.5	54.8	58.7	1.6
2. เรียนหนังสือ	250.4	98.1	127.3	19.9	2.2	2.9	-
3. ยิงเด็ก ขรก/ไม่สามารถทำงานได้	2,122.8	2,082.5	38.8	0.7	-	0.3	0.6
4. อื่น ๆ	2,085.7	367.8	1,258.1	389.4	36.1	33.4	1.0
หญิง							
กำลังแรงงานรวม	869.7	337.4	461.0	32.5	16.6	22.2	-
1. กำลังแรงงานปัจจุบัน	27,656.8	6,011.3	17,324.2	3,056.1	551.4	702.3	11.4
1.1 ผู้มีงานทำ	17,434.4	3,119.8	12,310.1	1,036.5	422.9	538.4	6.8
- ทำงาน	17,294.0	3,105.2	12,196.4	1,028.6	420.1	537.0	6.8
- ไม่ทำงานแต่มีงานประจำ	17,166.7	3,036.2	12,144.7	1,027.1	417.9	533.9	6.8
1.2 ผู้ว่างงาน	16,909.8	3,018.4	11,968.8	985.9	405.8	524.1	6.8
- หางานทำ	256.9	17.9	175.9	41.2	12.1	9.8	-
- ไม่หางานทำ/พร้อมที่จะทำงาน	127.3	68.9	51.6	1.4	2.2	3.1	-
2. กำลังแรงงานที่รอดูกาล	30.1	17.6	11.0	0.1	0.7	0.7	-
ผู้ไม่อยู่ในกำลังแรงงาน	97.2	51.3	40.6	1.4	1.5	2.5	-
1. ทำงานบ้าน	140.4	14.7	113.7	7.9	2.7	1.4	-
2. เรียนหนังสือ	10,222.4	2,891.5	5,014.2	2,019.6	128.6	164.0	4.7
3. ยิงเด็ก ขรก/ไม่สามารถทำงานได้	4,663.9	271.5	3,815.6	397.1	72.0	105.2	2.4
4. อื่น ๆ	2,287.7	2,232.8	48.7	1.2	3.2	1.6	0.2
	2,748.5	258.0	853.2	1,555.5	37.6	42.6	1.8
	522.3	129.2	296.7	65.9	15.8	14.6	0.2

Persons not in Labor Force
 1. Household work
 2. Studies
 3. Too young/old/incapable of work
 4. Others
FEMALE
Total Labor Force
 1. Current labor force
 1.1 Employed
 - At work
 - With job but not at work
 1.2 Unemployed
 - Looking for work
 - Not looking/available for work
Seasonally inactive labor force
Persons not in Labor Force
 1. Household work
 2. Studies
 3. Too young/old/incapable of work
 4. Others

ตารางที่ 3 จำนวนประชากรอายุ 15 ปีขึ้นไป จำแนกตามระดับการศึกษาที่สำเร็จ สถานภาพแรงงาน ทวีราชอาณาจักร

TABLE 3 POPULATION 15 YEARS AND OVER BY LEVEL OF EDUCATIONAL ATTAINMENT, LABOR FORCE STATUS, WHOLE KINGDOM

ไตรมาสที่ 1/2554 : Quarter 1/2011

หน่วยเป็นพัน : In Thousands

สถานภาพแรงงาน	รวม	ไม่มี การศึกษา	ต่ำกว่า ประถมศึกษา	ประถมศึกษา Less than Elementary	ประถมศึกษา Elementary	มัธยมศึกษา ตอนต้น Lower Secondary	มัธยมศึกษาตอนปลาย				อุดมศึกษา			ไม่ทราบ อื่นๆ	LABOR FORCE STATUS
							Upper Secondary Level				Higher Level				
							สายสามัญ General/ Academic	สายอาชีพ Vocational	สายวิชา- การศึกษา Teacher Training	สายวิชาการ Academic	สายวิชาชีพ Higher Technical Education	สาขาวิชา- การศึกษา Teacher Training	สาขาวิชา- การศึกษา Teacher Training		
ยอดรวม	53,807.8	2,392.2	15,732.2	10,911.3	9,814.7	5,464.1	1,916.5	16.7	4,181.7	2,230.3	989.8	30.5	127.8	TOTAL	
กำลังแรงงานรวม	38,256.8	1,170.4	10,445.2	8,610.2	6,126.0	4,003.6	1,338.8	6.6	3,695.4	1,917.3	826.4	22.7	94.2	Total Labor Force	
1. กำลังแรงงานปัจจุบัน	37,965.0	1,163.4	10,303.6	8,536.3	6,080.3	3,988.0	1,336.4	6.6	3,694.2	1,912.9	826.4	22.7	94.2	1. Current labor force	
1.1 ผู้มีงานทำ	37,647.2	1,158.4	10,277.6	8,473.9	6,007.6	3,951.4	1,318.2	6.6	3,629.1	1,887.5	820.0	22.7	94.2	1.1 Employed	
- ทำงาน	36,993.3	1,123.7	9,985.9	8,309.9	5,931.9	3,903.6	1,305.6	5.9	3,618.0	1,873.7	819.0	22.0	94.1	- At work	
- ไม่ทำงานแต่มีงานประจำ	653.9	34.8	291.7	164.0	75.6	47.8	12.6	0.8	11.1	13.8	1.0	0.7	0.2	- With job but not at work	
1.2 ผู้ว่างงาน	317.9	5.0	26.0	62.5	72.7	36.6	18.3	-	65.1	25.5	6.4	-	-	1.2 Unemployed	
- หางานทำ	66.7	0.3	2.7	8.7	13.2	8.9	1.2	-	23.4	7.7	0.7	-	-	- Looking for work	
- ไม่หางานทำ/พร้อมที่จะทำงาน	251.2	4.7	23.3	53.8	59.6	27.6	17.1	-	41.7	17.8	5.7	-	-	- Not Looking/available for work	
2. กำลังแรงงานที่รอฤดูกาล	291.7	7.0	141.7	73.9	45.7	15.6	2.3	-	1.3	4.4	-	-	-	2. Seasonally inactive labor force	
ผู้ไม่อยู่ในกำลังแรงงาน	15,551.0	1,221.8	5,286.9	2,301.1	3,688.8	1,460.5	577.7	10.1	486.3	313.0	163.5	7.8	33.6	Persons not in Labor Force	
1. ทำงานบ้าน	4,914.3	256.7	1,831.7	970.7	828.2	489.8	156.4	2.9	199.9	123.9	35.3	5.7	13.1	1. Household work	
2. เรียนหนังสือ	4,410.5	-	6.7	888.0	2,378.4	730.0	311.0	0.6	20.6	73.9	0.6	0.7	0.1	2. Studies	
3. ยังเด็ก ซรา/ไม่สามารถทำงานได้	4,854.2	936.1	3,192.9	255.6	185.9	86.7	40.0	1.1	69.2	32.7	22.7	1.2	10.0	3. Too young/old/incapable of work	
4. อื่น ๆ	1,392.0	29.0	255.6	186.8	296.3	153.9	70.2	5.5	196.6	82.6	104.8	0.2	10.5	4. Others	

1/ รวมอาชีพระยะสั้น 1/ Including Short Course Vocational

ตารางที่ 3 จำนวนประชากรอายุ 15 ปีขึ้นไป จำแนกตามระดับการศึกษาที่สำเร็จ สถานภาพแรงงาน และเพศ ทัวราชอาณาจักร

TABLE 3 POPULATION 15 YEARS AND OVER BY LEVEL OF EDUCATIONAL ATTAINMENT, LABOR FORCE STATUS AND SEX, WHOLE KINGDOM

ไตรมาสที่ 1/2554 : Quarter 1/2011

หน่วยเป็นพัน : In Thousands

สถานภาพแรงงาน	ไม่มี		ต่ำกว่า		ประถมศึกษา		มัธยมศึกษาตอนต้น		มัธยมศึกษาตอนปลาย		อุดมศึกษา		LABOR FORCE STATUS		
	รวม	การศึกษา	Less than	Elementary	ศึกษา	Secondary	Lower	General/	Academic	Vocational	Teacher	Training		Higher Level	
														Academic	Academic
ชาย	26,151.0	832.5	6,978.0	5,797.8	5,178.7	2,783.4	1,113.5	7.0	1,837.6	1,178.9	353.0	75.4	15.2	75.4	MALE
กำลังแรงงานรวม	20,822.4	499.0	5,416.2	4,993.5	3,698.1	2,280.5	847.1	4.4	1,653.9	1,065.9	291.3	59.2	13.3	59.2	Total Labor Force
1. กำลังแรงงานปัจจุบัน	20,671.0	495.5	5,350.9	4,957.8	3,662.5	2,273.6	846.2	4.4	1,653.1	1,063.1	291.3	59.2	13.3	59.2	1. Current labor force
1.1 ผู้มีงานทำ	20,480.5	494.3	5,337.4	4,907.1	3,616.7	2,253.4	833.2	4.4	1,624.3	1,051.2	286.0	59.2	13.3	59.2	1.1 Employed
- ทำงาน	20,083.5	475.7	5,159.8	4,803.2	3,570.1	2,225.7	826.1	3.7	1,620.7	1,041.1	285.3	59.2	13.0	59.2	- At work
- ไม่ทำงานแต่มีงานประจำ	397.0	18.6	177.6	103.9	46.7	27.7	7.1	0.8	3.6	10.1	0.8	-	0.3	-	- With job but not at work
1.2 ผู้ว่างงาน	190.6	1.2	13.5	50.8	45.8	20.2	13.0	-	28.9	12.0	5.2	-	-	-	1.2 Unemployed
- หางานทำ	36.6	-	2.3	6.4	8.0	5.2	0.4	-	9.0	5.4	-	-	-	-	- Looking for work
- ไม่หางานทำ/พร้อมที่จะทำงาน	154.0	1.2	11.2	44.4	37.8	15.0	12.6	-	19.8	6.6	5.2	-	-	-	- Not looking/available for work
2. กำลังแรงงานที่รอดูภาค	151.4	3.5	65.3	35.7	35.6	6.9	0.9	-	0.8	2.8	-	-	-	-	2. Seasonally inactive labor force
ผู้ไม่อยู่ในกำลังแรงงาน	5,328.6	333.5	1,561.8	804.3	1,480.6	502.9	266.4	2.6	183.7	113.0	61.8	16.2	1.9	16.2	Persons not in Labor Force
1. ทำงานนั้น	250.4	8.6	80.1	52.5	44.9	27.1	13.1	0.1	12.1	7.1	1.7	2.1	1.0	2.1	1. Household work
2. เรียนหนังสือ	2,122.8	-	1.9	462.6	1,101.1	326.7	180.6	-	9.2	40.2	-	0.5	0.5	0.1	2. Studies
3. ยึดถือ ขร/ไม่สามารถทำงานได้	2,085.7	308.4	1,321.5	163.0	128.3	53.8	29.3	0.6	45.4	19.4	8.5	7.3	0.3	7.3	3. Too young/old/incapable of work
4. อื่น ๆ	869.7	16.5	158.3	126.2	206.3	95.2	43.4	2.0	117.1	46.4	51.6	6.7	0.1	6.7	4. Others
หญิง	27,656.8	1,559.7	8,754.2	5,113.5	4,636.1	2,680.7	803.0	9.7	2,344.1	1,051.4	636.8	52.4	15.3	52.4	FEMALE
กำลังแรงงานรวม	17,434.4	671.4	5,029.0	3,616.7	2,427.9	1,723.1	491.7	2.2	2,041.5	851.4	535.1	35.0	9.4	35.0	Total Labor Force
1. กำลังแรงงานปัจจุบัน	17,294.0	667.9	4,952.7	3,578.5	2,417.8	1,714.4	490.2	2.2	2,041.0	849.8	535.1	35.0	9.4	35.0	1. Current labor force
1.1 ผู้มีงานทำ	17,166.7	664.1	4,940.2	3,566.8	2,390.8	1,698.0	485.0	2.2	2,004.8	836.3	534.0	35.0	9.4	35.0	1.1 Employed
- ทำงาน	16,909.8	647.9	4,826.1	3,506.7	2,361.9	1,677.9	479.5	2.2	1,997.3	832.6	533.8	34.8	9.0	34.8	- At work
- ไม่ทำงานแต่มีงานประจำ	256.9	16.2	114.1	60.1	29.0	20.1	5.5	-	7.5	3.8	0.2	0.2	0.4	0.2	- With job but not at work
1.2 ผู้ว่างงาน	127.3	3.7	12.5	11.7	26.9	16.3	5.2	-	36.2	13.5	1.1	-	-	-	1.2 Unemployed
- หางานทำ	30.1	0.3	0.4	2.3	5.2	3.7	0.8	-	14.4	2.3	0.7	-	-	-	- Looking for work
- ไม่หางานทำ/พร้อมที่จะทำงาน	97.2	3.5	12.1	9.4	21.7	12.6	4.4	-	21.9	11.2	0.4	-	-	-	- Not looking/available for work
2. กำลังแรงงานที่รอดูภาค	140.4	3.5	76.4	38.2	10.1	8.8	1.4	-	0.5	1.6	-	-	-	-	2. Seasonally inactive labor force
ผู้ไม่อยู่ในกำลังแรงงาน	10,222.4	888.3	3,725.1	1,496.8	2,208.2	957.6	311.3	7.5	302.5	200.0	101.7	17.4	5.9	17.4	Persons not in Labor Force
1. ทำงานนั้น	4,663.9	248.1	1,751.5	918.1	783.3	462.7	143.3	2.8	187.8	116.8	33.6	11.0	4.8	11.0	1. Household work
2. เรียนหนังสือ	2,287.7	-	4.8	425.4	1,277.3	403.3	130.4	0.6	11.4	33.7	0.6	0.2	0.2	-	2. Studies
3. ยึดถือ ขร/ไม่สามารถทำงานได้	2,748.5	627.7	1,871.4	92.7	57.6	32.9	10.8	0.6	23.8	13.4	14.2	2.6	0.9	2.6	3. Too young/old/incapable of work
4. อื่น ๆ	522.3	12.5	97.4	60.6	90.0	58.7	26.8	3.6	79.5	36.2	53.2	3.8	0.1	3.8	4. Others

/ รวมอาชีพระยะสั้น / Including Short Course Vocational

อื่นๆ / Others

ตารางที่ 4 จำนวนผู้มีงานทำ จำแนกตามระดับการศึกษาที่สำเร็จ อาชีพ ทหาราชาอาณาจักร

TABLE 4 EMPLOYED PERSONS BY LEVEL OF EDUCATIONAL ATTAINMENT, OCCUPATION , WHOLE KINGDOM

ไตรมาสที่ 1/2554 : Quarter 1/2011

หน่วยเป็นพัน : in Thousands

อาชีพ	รวม	ไม่มี การศึกษา	ต่ำกว่า ประถมศึกษา	ประถมศึกษา Less than Elementary	มัธยมศึกษาตอนปลาย			อุดมศึกษา			อื่นๆ ^{1/}	ไม่ทราบ	OCCUPATION	
					None	Elementary	Lower Secondary	Upper Secondary	Academic	Technical Education				Higher Level
ยอดรวม	37,647.2	1,158.4	10,277.6	8,473.9	6,007.6	3,951.4	1,318.2	6.6	3,629.1	1,887.5	820.0	22.7	94.2	TOTAL
1. ผู้บัญญัติกฎหมาย และผู้จัดการ	1,013.1	1.5	134.9	89.8	111.8	123.1	36.1	0.2	416.8	66.3	29.8	-	2.9	1. Legislators, senior officials and managers
2. ผู้ประกอบวิชาชีพด้านต่างๆ	1,849.5	0.4	17.1	16.4	34.2	38.5	23.6	0.7	951.9	194.4	569.0	0.5	3.0	2. Professionals
3. ผู้ประกอบวิชาชีพด้านเทคนิคสาขาต่างๆ และอาชีพที่เกี่ยวข้อง	1,275.6	3.5	49.8	46.8	77.0	117.7	92.9	0.1	600.1	247.7	33.2	0.9	6.0	3. Technicians and associate professionals
4. เสมียน	1,355.6	1.4	30.7	46.6	123.0	170.2	131.7	0.5	572.4	236.3	38.4	0.6	3.7	4. Clerks
5. พนักงานบริการและพนักงานในร้านค้า และตลาด	7,677.1	185.6	1,859.2	1,380.6	1,411.0	1,163.7	390.4	3.4	720.4	434.5	94.0	3.8	30.6	5. Service workers and shop and market sales workers
6. ผู้ปฏิบัติงานที่มีฝีมือในด้านการเกษตร และการประมง	11,677.1	468.8	4,960.5	3,167.6	1,606.3	910.1	197.5	0.3	131.9	193.7	31.9	4.6	4.0	6. Skilled agricultural and fishery workers
7. ผู้ปฏิบัติงานด้านความสามารถทางฝีมือ และธุรกิจการค้าที่เกี่ยวข้อง	4,895.3	118.1	1,263.5	1,358.5	926.5	523.0	250.8	1.1	124.6	302.2	11.0	4.1	12.0	7. Craft and related trades workers
8. ผู้ปฏิบัติงานโรงงานและเครื่องจักร และผู้ปฏิบัติงานด้านการประกอบ	3,142.0	41.1	544.1	836.0	835.7	525.8	132.6	0.1	61.1	142.5	8.0	2.6	12.3	8. Plant and machine operators and assemblers
9. อาชีพขั้นพื้นฐานต่างๆ ในด้านการขาย และการให้บริการ	4,663.1	338.0	1,417.0	1,521.7	854.3	356.5	60.6	0.3	29.7	58.9	4.7	5.6	15.9	9. Elementary occupations
10. คนงานซึ่งไม่ได้จำแนกไว้ในหมวดอื่น	98.7	-	1.0	9.8	27.8	22.9	2.1	-	20.2	11.1	-	-	3.9	10. Workers not classifiable by occupation

^{1/} รวมอาชีพระยะสั้น ^{1/} Including Short Course Vocational

ตารางที่ 4 จำนวนผู้มีงานทำ จำแนกตามระดับการศึกษาที่สำเร็จ อาชีพ และเพศ ทัวราชอาณาจักร
TABLE 4 EMPLOYED PERSONS BY LEVEL OF EDUCATIONAL ATTAINMENT, OCCUPATION AND SEX, WHOLE KINGDOM

อาชีพ Occupation	มัธยมศึกษาตอนปลาย Upper Secondary Level										อุดมศึกษา Higher Level			ไม่ทราบ Unknown	อื่นๆ Others	OCCUPATION
	รวม Total	ไม่มีการศึกษา None	ต่ำกว่า ประถมศึกษา Less than Elementary	ประถมศึกษา Elementary	มัธยมศึกษา ตอนต้น Lower Secondary	สามัญศึกษา General/Academic			สาขาวิชา- การศึกษา Teacher Training	สาขาวิชาการ Academic	สาขาวิชาชีพ Higher Technical Education	สายวิชา- การศึกษา Teacher Training				
						General/Academic	Vocational	Teacher Training								
ชาย	20,480.5	494.3	5,337.4	4,907.1	3,616.7	2,253.4	833.2	4.4	1,624.3	1,051.2	286.0	13.3	59.2		MALE	
1. ผู้ปฏิบัติงานเฉพาะ ช่างเทคนิคระดับอาชีวศึกษาและผู้จัดการ	759.3	0.3	114.5	77.7	91.9	104.5	28.7	0.1	264.9	53.5	20.6	-	2.6		1. Legislators, senior officials and managers	
2. ผู้ประกอบวิชาชีพขั้นต้นต่างๆ	743.4	0.3	11.6	11.1	21.9	23.1	14.5	0.3	427.8	52.4	178.2	0.3	2.1		2. Professionals	
3. ผู้ประกอบวิชาชีพขั้นต้นเทคนิคสาขาต่างๆ และอาชีพที่เกี่ยวข้อง	621.4	0.8	31.6	27.0	42.4	65.9	54.9	0.1	244.2	137.8	11.8	0.6	4.5		3. Technicians and associate professionals	
4. เสมียน	410.6	1.2	11.5	24.9	53.2	69.8	49.4	0.3	134.6	56.9	7.3	0.2	1.4		4. Clerks	
5. พนักงานบริการและพนักงานในร้านค้าและตลาด	3,161.4	51.1	653.0	550.6	630.2	536.0	182.4	2.1	319.7	186.3	33.4	1.0	15.8		5. Service workers and shop and market sales workers	
6. ผู้ปฏิบัติงานที่มีฝีมือในด้านการเกษตรและการประมง	6,641.4	207.4	2,667.9	1,820.6	1,006.6	561.4	141.6	0.3	75.8	132.5	22.1	2.6	2.7		6. Skilled agricultural and fishery workers	
7. ผู้ปฏิบัติงานด้านความสามารถที่มีชื่อและธุรกิจการค้าที่เกี่ยวข้อง	3,558.6	65.1	812.8	999.6	706.1	363.3	224.6	0.9	90.1	278.2	5.8	2.7	9.4		7. Craft and related trades workers	
8. ผู้ปฏิบัติงานโรงงานและเครื่องจักรและผู้ปฏิบัติงานด้านการประกอบ	2,180.1	22.9	414.7	564.3	566.2	334.7	105.1	0.1	41.6	113.4	6.5	0.9	9.7		8. Plant and machine operators and assemblers	
9. อาชีพขั้นต้นอื่นๆ ในด้านการขายและการให้บริการ	2,553.2	145.4	619.7	826.9	485.8	182.2	31.6	0.2	14.4	32.9	0.4	4.9	8.7		9. Elementary occupations	
10. คนงานซึ่งมีได้จำแนกไว้ในหมวดอื่น	51.0	-	0.3	4.4	12.3	12.6	0.5	-	11.1	7.4	-	-	2.4		10. Workers not classifiable by occupation	
หญิง	17,166.7	664.1	4,940.2	3,566.8	2,390.8	1,698.0	485.0	2.2	2,004.8	836.3	534.0	9.4	35.0		FEMALE	
1. ผู้ปฏิบัติงานเฉพาะ ช่างเทคนิคระดับอาชีวศึกษาและผู้จัดการ	253.8	1.2	20.4	12.2	19.8	18.6	7.4	0.1	151.8	12.8	9.2	-	0.3		1. Legislators, senior officials and managers	
2. ผู้ประกอบวิชาชีพขั้นต้นต่างๆ	1,106.1	0.1	5.5	5.3	12.3	15.4	9.1	0.3	524.1	142.0	390.9	0.3	0.9		2. Professionals	
3. ผู้ประกอบวิชาชีพขั้นต้นเทคนิคสาขาต่างๆ และอาชีพที่เกี่ยวข้อง	654.2	2.8	18.2	19.8	34.6	51.8	38.0	-	355.8	109.9	21.4	0.3	1.5		3. Technicians and associate professionals	
4. เสมียน	945.0	0.2	19.2	21.7	69.9	100.5	82.3	0.2	437.8	179.4	31.2	0.4	2.3		4. Clerks	
5. พนักงานบริการและพนักงานในร้านค้าและตลาด	4,515.7	134.5	1,206.2	830.0	780.8	627.8	208.0	1.3	400.8	248.2	60.5	2.8	14.8		5. Service workers and shop and market sales workers	
6. ผู้ปฏิบัติงานที่มีฝีมือในด้านการเกษตรและการประมง	5,035.8	261.5	2,292.6	1,347.0	599.7	348.7	55.9	-	56.1	61.2	9.8	1.9	1.3		6. Skilled agricultural and fishery workers	
7. ผู้ปฏิบัติงานด้านความสามารถที่มีชื่อและธุรกิจการค้าที่เกี่ยวข้อง	1,336.7	53.0	450.7	358.9	220.3	159.7	26.2	0.1	34.5	24.0	5.2	1.4	2.6		7. Craft and related trades workers	
8. ผู้ปฏิบัติงานโรงงานและเครื่องจักรและผู้ปฏิบัติงานด้านการประกอบ	961.8	18.3	129.3	271.6	269.5	191.1	27.5	-	19.5	29.2	1.6	1.7	2.6		8. Plant and machine operators and assemblers	
9. อาชีพขั้นต้นอื่นๆ ในด้านการขายและการให้บริการ	2,309.9	192.6	797.3	694.8	368.5	174.3	29.0	0.2	15.3	26.0	4.3	0.7	7.2		9. Elementary occupations	
10. คนงานซึ่งมีได้จำแนกไว้ในหมวดอื่น	47.7	-	0.7	5.5	15.5	10.3	1.6	-	9.0	3.7	-	-	1.5		10. Workers not classifiable by occupation	

/ Including Short Course Vocational

ตารางที่ 5 จำนวนผู้มีงานทำ จำแนกตามระดับการศึกษาที่สำเร็จ อุตสาหกรรม ทหาราชอาณาจักร
TABLE 5 EMPLOYED PERSONS BY LEVEL OF EDUCATIONAL ATTAINMENT, INDUSTRY, WHOLE KINGDOM

ไตรมาสที่ 1/2554 : Quarter 1/2011

หน่วยเป็นพัน : In Thousands

อุตสาหกรรม	ไม่มี การศึกษา				ต่ำกว่า ประถม ศึกษา				มัธยมศึกษาตอนต้น				มัธยมศึกษาตอนปลาย				อุดมศึกษา				INDUSTRY
	รวม	ไม่มีการศึกษา	ประถมศึกษา	ประถมศึกษาตอนต้น	ประถมศึกษาตอนต้น	ประถมศึกษาตอนต้น	ประถมศึกษาตอนต้น	ประถมศึกษาตอนต้น	Upper Secondary Level		Higher Level		อื่นๆ	ไม่ทราบ	อื่นๆ	Unknown	TOTAL				
									None	Elementary	Elementary	Elementary						General/Academic	Vocational	Teacher Training	
ยอดรวม	37,647.2	1,158.4	10,277.6	8,473.9	6,007.6	3,951.4	1,318.2	6.6	3,629.1	1,887.5	820.0	22.7	94.2	22.7	94.2	TOTAL					
1. เกษตรกรรม การป่าไม้ และการประมง	13,414.0	615.0	5,536.6	3,784.7	1,873.2	999.2	207.1	0.3	1,452.2	208.7	31.7	6.7	5.8	6.7	5.8	1. Agriculture, forestry and fishing					
2. การทำเหมืองแร่ และเหมืองหิน	60.2	1.7	14.2	16.5	8.4	4.4	5.2	-	5.0	4.3	0.1	-	0.6	-	0.6	2. Mining and quarrying					
3. การผลิต	5,455.5	158.1	1,026.1	1,217.9	1,189.4	774.4	247.8	0.6	420.6	364.6	25.1	4.9	26.0	4.9	26.0	3. Manufacturing					
4. ไฟฟ้า ก๊าซ ไอน้ำและระบบปรับอากาศ	105.3	-	4.2	5.5	12.6	8.4	17.8	0.0	35.4	20.4	0.4	-	0.4	-	0.4	4. Electricity, gas, steam and air conditioning supply					
5. การจัดการและการบำบัดน้ำเสีย	93.6	2.4	24.5	15.8	8.7	8.6	8.8	-	13.4	9.8	1.0	-	0.5	-	0.5	5. Water supply, sewerage, waste management and remediation activities					
ของเสีย และสิ่งมีพิษ																					
6. การก่อสร้าง	2,655.5	82.8	784.9	875.2	452.2	212.8	56.2	0.1	84.1	97.8	3.4	2.8	3.4	2.8	3.4	6. Construction					
7. การขนส่ง และการขายปลีก การซ่อมยานยนต์	6,169.9	139.8	1,363.3	1,184.0	1,092.5	804.5	316.4	2.4	733.2	448.1	59.7	3.9	22.2	3.9	22.2	7. Wholesale and retail trade; repair of motor vehicles and motorcycles					
8. การขนส่ง และสถานที่เก็บสินค้า	988.5	7.2	234.8	224.2	204.6	130.8	47.9	0.2	82.3	43.9	6.5	0.2	5.8	0.2	5.8	8. Transportation and storage					
9. ที่พักแรมและบริการด้านอาหาร	2,584.1	85.8	648.8	568.9	538.2	325.3	113.0	1.4	162.3	111.6	16.4	1.0	11.5	1.0	11.5	9. Accommodation and food service activities					
10. ข้อมูลข่าวสารและการสื่อสาร	184.1	-	5.0	3.2	11.4	16.6	5.4	-	116.1	20.7	4.6	-	1.1	-	1.1	10. Information and communication					
11. กิจกรรมทางการเงินและการประกันภัย	399.1	-	11.1	12.6	22.1	39.0	26.6	-	227.4	46.9	6.2	-	1.3	-	1.3	11. Financial and insurance activities					
12. กิจกรรมอสังหาริมทรัพย์	98.1	1.8	18.3	13.9	9.5	11.0	4.6	-	29.8	7.5	0.8	-	0.9	-	0.9	12. Real estate activities					
13. กิจกรรมทางวิชาชีพ วิทยาศาสตร์ และเทคนิค	276.6	0.0	9.0	12.2	18.4	16.9	13.2	0.1	175.8	25.4	5.3	-	0.2	-	0.2	13. Professional, scientific and technical activities					
14. กิจกรรมการบริหารและการบริการสนับสนุน	386.8	5.5	73.7	78.3	78.4	47.1	18.0	-	62.1	18.3	3.4	-	1.9	-	1.9	14. Administrative and support service activities					
15. การบริหารราชการ การป้องกันประเทศ การประมง	1,578.6	1.7	119.3	109.0	176.6	211.3	127.9	0.6	609.9	160.3	57.3	-	4.8	-	4.8	15. Public administration and defence; compulsory social security					
16. การศึกษา	1,311.4	3.8	50.5	38.6	36.7	65.9	20.7	0.7	482.8	52.7	556.3	0.5	2.5	0.5	2.5	16. Education					
17. กิจกรรมด้านสุขภาพและงานสังคมสงเคราะห์	636.6	5.1	40.4	32.7	45.0	112.4	26.5	-	152.0	188.1	32.2	1.9	0.3	1.9	0.3	17. Human health and social work activities					
18. ศิลปะ ความบันเทิง และนันทนาการ	257.1	1.9	45.0	59.5	61.1	29.0	8.7	-	30.0	16.2	4.7	-	0.9	-	0.9	18. Arts, entertainment and recreation					
19. กิจกรรมบริการด้านอื่น ๆ	699.6	17.1	161.0	142.8	140.1	115.6	40.0	0.3	37.5	38.4	3.9	0.2	2.7	0.2	2.7	19. Other service activities					
20. กิจกรรมการจ้างงานในครัวเรือนส่วนบุคคล การผลิตสินค้าและบริการที่ขึ้นเองเพื่อใช้ในครัวเรือน	264.3	28.7	104.5	77.4	27.7	15.9	5.0	-	0.5	2.3	0.9	0.6	0.9	0.6	0.9	20. Activities of households as employers; undifferentiated goods and services-producing activities of households for own use					
21. กิจกรรมขององค์กรระหว่างประเทศ	4.2	-	-	-	0.1	0.1	-	-	4.0	-	-	-	-	0.1	-	21. Activities of extraterritorial organizations and bodies					
22. ไม่ทราบ	30.4	-	2.5	0.9	0.9	2.3	1.6	-	19.8	1.8	-	-	0.7	-	0.7	22. Unknown					

∕ รวมอาชีพระยะสั้น ∕ Including Short Course Vocational

ตารางที่ 6 จำนวนผู้มีงานทำ จำแนกตามสถานภาพทำงาน อาชีพ ทั่วราชอาณาจักร

TABLE 6 EMPLOYED PERSONS BY WORK STATUS, OCCUPATION , WHOLE KINGDOM

ไตรมาสที่ 1/2554 : Quarter 1/2011

หน่วยเป็นพัน : in Thousands

อาชีพ	สถานภาพการทำงาน Work Status							การรวมกลุ่ม Members of Producers' Cooperatives	OCCUPATION
	รวม	นายจ้าง Employer	ลูกจ้างรัฐบาล Government Employee	ลูกจ้างเอกชน Private Employee	ทำงานส่วนตัว Own Account Worker	ช่วยธุรกิจ ครอบครัว Unpaid Family Worker	Members of Producers' Cooperatives		
ยอดรวม	37,647.2	931.7	3,671.4	13,997.5	11,715.2	7,257.9	73.5	TOTAL	
1. ผู้บัญญัติกฎหมาย ข้าราชการระดับอาวุโส และผู้จัดการ	1,013.1	357.8	361.9	263.3	23.6	6.3	0.2	1. Legislators, senior officials and managers	
2. ผู้ประกอบวิชาชีพด้านต่างๆ	1,849.5	12.6	1,248.9	508.3	66.7	13.1	0.1	2. Professionals	
3. ผู้ประกอบวิชาชีพด้านเทคนิคสาขาต่างๆ และอาชีพที่เกี่ยวข้อง	1,275.6	10.0	402.6	737.2	89.8	34.3	1.7	3. Technicians and associate professionals	
4. เสมียน	1,355.6	4.0	557.7	723.3	24.2	44.1	2.2	4. Clerks	
5. พนักงานบริการและพนักงานในร้านค้า และตลาด	7,677.1	184.5	550.0	1,727.0	3,328.5	1,883.2	3.9	5. Service workers and shop and market sales workers	
6. ผู้ปฏิบัติงานที่มีฝีมือในด้านเกษตร และการประมง	11,677.1	175.9	47.4	1,013.0	5,848.0	4,591.6	1.3	6. Skilled agricultural and fishery workers	
7. ผู้ปฏิบัติงานด้านความสามารถพิเศษ และธุรกิจการค้าที่เกี่ยวข้อง	4,895.3	153.0	123.8	3,066.4	1,125.6	380.5	46.0	7. Craft and related trades workers	
8. ผู้ปฏิบัติการโรงงานและเครื่องจักร และผู้ปฏิบัติงานด้านการประกอบ	3,142.0	23.4	150.7	2,207.5	683.4	68.1	8.8	8. Plant and machine operators and assemblers	
9. อาชีพขั้นพื้นฐานต่างๆ ในด้านกราย และการให้บริการ	4,663.1	10.5	220.9	3,663.6	522.9	236.5	8.7	9. Elementary occupations	
10. คนงานซึ่งมีได้จำแนกไว้ในหมวดอื่น	98.7	-	7.6	88.0	2.5	0.2	0.5	10. Workers not classifiable by occupator	

ตารางที่ 6 จำนวนผู้จ้างทำ จำแนกตามสถานภาพทำงาน อาชีพ และเพศ ทั้งราชอาณาจักร

TABLE 6 EMPLOYED PERSONS BY WORK STATUS, OCCUPATION AND SEX, WHOLE KINGDOM

ไตรมาสที่ 1/2554 : Quarter 1/2011

หน่วยเป็นพัน : In Thousands

อาชีพ	สถานภาพการทำงาน Work Status							การรวมกลุ่ม Members of Producers' Cooperatives	OCCUPATION
	รวม Total	นายจ้าง Employer	ลูกจ้างรัฐบาล Government Employee	ลูกจ้างเอกชน Private Employee	ทำงานส่วนตัว Own Account Worker	ชายธุรกิจ ครอบครัว Unpaid Family Worker	เกษตรกร Farmer		
ชาย	20,480.5	7,032.2	1,956.0	7,884.0	7,166.3	2,719.8	51.1	MALE	
1. ผู้บัญญัติกฎหมาย ข้าราชการระดับอาวุโสและผู้จัดการ	759.3	290.8	293.4	157.5	14.8	2.6	0.1	1. Legislators, senior officials and managers	
2. ผู้ประกอบวิชาชีพด้านต่างๆ	743.4	10.6	460.1	216.6	50.1	6.0	0.1	2. Professionals	
3. ผู้ประกอบวิชาชีพด้านเทคนิคสาขาต่างๆ และอาชีพที่เกี่ยวข้อง	621.4	7.6	226.7	324.1	52.3	10.1	0.6	3. Technicians and associate professionals	
4. เสมียน	410.6	2.8	175.7	208.0	10.7	11.2	2.2	4. Clerks	
5. พนักงานบริการและพนักงานในร้านค้าและตลาด	3,161.4	105.7	369.6	702.7	1,281.4	701.1	1.0	5. Service workers and shop and market sales workers	
6. ผู้ปฏิบัติงานที่มีอยู่ในด้านการเกษตรและการประมง	6,641.4	121.6	36.8	606.8	4,163.8	1,711.0	1.3	6. Skilled agricultural and fishery workers	
7. ผู้ปฏิบัติงานด้านความเสมอภาคทางฝีมือและธุรกิจการค้าที่เกี่ยวข้อง	3,558.6	136.5	122.4	2,416.3	690.6	158.2	34.7	7. Craft and related trades workers	
8. ผู้ปฏิบัติการโรงงานและเครื่องจักรและผู้ปฏิบัติงานด้านการประกอบ	2,180.1	18.2	143.0	1,370.2	608.2	36.5	4.3	8. Plant and machine operators and assemblers	
9. อาชีพขั้นพื้นฐานต่างๆ ในด้านการขายและการให้บริการ	2,353.2	9.4	122.6	1,838.0	293.1	83.1	6.9	9. Elementary occupations	
10. คนงานซึ่งมีได้จำแนกไว้ในหมวดอื่น	51.0	-	5.8	43.8	1.5	-	-	10. Workers not classifiable by occupation	
หญิง	17,166.7	228.4	1,715.4	6,113.6	4,548.9	4,538.0	22.4	TOTAL	
1. ผู้บัญญัติกฎหมาย ข้าราชการระดับอาวุโสและผู้จัดการ	253.8	67.0	68.5	105.8	8.7	3.7	0.1	1. Legislators, senior officials and managers	
2. ผู้ประกอบวิชาชีพด้านต่างๆ	1,106.1	2.0	788.8	291.6	16.6	7.1	-	2. Professionals	
3. ผู้ประกอบวิชาชีพด้านเทคนิคสาขาต่างๆ และอาชีพที่เกี่ยวข้อง	654.2	2.4	175.9	413.1	37.5	24.2	1.1	3. Technicians and associate professionals	
4. เสมียน	945.0	1.2	382.0	515.4	13.5	32.9	-	4. Clerks	
5. พนักงานบริการและพนักงานในร้านค้าและตลาด	4,515.7	78.8	180.3	1,024.3	2,047.2	1,182.2	3.0	5. Service workers and shop and market sales workers	
6. ผู้ปฏิบัติงานที่มีอยู่ในด้านการเกษตรและการประมง	5,035.8	54.3	10.6	406.2	1,684.2	2,880.5	-	6. Skilled agricultural and fishery workers	
7. ผู้ปฏิบัติงานด้านความเสมอภาคทางฝีมือและธุรกิจการค้าที่เกี่ยวข้อง	1,336.7	16.5	1.4	650.1	435.1	222.3	11.3	7. Craft and related trades workers	
8. ผู้ปฏิบัติการโรงงานและเครื่องจักรและผู้ปฏิบัติงานด้านการประกอบ	961.8	5.2	7.8	837.4	75.3	31.7	4.6	8. Plant and machine operators and assemblers	
9. อาชีพขั้นพื้นฐานต่างๆ ในด้านการขายและการให้บริการ	2,309.9	1.1	98.3	1,825.6	229.8	153.4	1.8	9. Elementary occupations	
10. คนงานซึ่งมีได้จำแนกไว้ในหมวดอื่น	47.7	-	1.8	44.3	1.1	0.2	0.5	10. Workers not classifiable by occupation	

ตารางที่ 7 จำนวนผู้จ้างทำ จำแนกตามสถานภาพทำงาน อุตสาหกรรม ทั้งราชอาณาจักร
TABLE 7 EMPLOYED PERSONS BY WORK STATUS, INDUSTRY, WHOLE KINGDOM

ไตรมาสที่ 1/2554 : Quarter 1/2011

หน่วยเป็นพัน : in Thousands

อุตสาหกรรม	สถานภาพการทำงาน Work Status							INDUSTRY
	รวม	นายจ้าง	ลูกจ้างรัฐบาล	ลูกจ้างเอกชน	ทำงานส่วนตัว	ช่วยธุรกิจครอบครัว	การรวมกลุ่ม	
	Total	Employer	Government Employee	Private Employee	Own Account Worker	Unpaid Family Worker	Members of Producers' Cooperatives	
ยอดรวม	37,647.2	931.7	3,671.4	13,997.5	11,715.2	7,257.9	73.5	TOTAL
1 เกษตรกรรม การป่าไม้ และการประมง	13,414.0	201.8	25.4	2,545.8	6,005.9	4,633.5	1.8	1. Agriculture, forestry and fishing
2.การทำเหมืองแร่ และเหมืองหิน	60.2	0.9	1.9	49.4	3.6	4.5	-	2. Mining and quarrying
3. การผลิต	5,455.5	116.4	21.3	4,137.0	804.4	354.1	22.3	3. Manufacturing
4. ไฟฟ้า ก๊าซ ไอน้ำและระบบปรับอากาศ	105.3	-	97.3	8.0	-	-	-	4. Electricity, gas, steam and air conditioning supply
5. การจัดหา การจัดการและการบำบัดน้ำเสียของเสีย และสิ่งขี้เถ็ด	93.6	1.3	53.9	23.6	8.3	3.4	3.0	5. Water supply; sewerage, waste management and remediation activities
6. การก่อสร้าง	2,655.5	216.8	18.8	2,130.4	169.7	89.9	30.0	6. Construction
7. การขายส่ง และการขายปลีก การซ่อมยานยนต์	6,169.9	217.8	3.2	2,167.9	2,364.8	1,405.4	10.8	7. Wholesale and retail trade; repair of motor vehicles and motorcycle
8. การขนส่ง และสถานที่เก็บสินค้า	988.5	16.8	86.9	338.3	521.1	24.3	1.1	8. Transportation and storage
9. ที่พักแรมและบริการด้านอาหาร	2,584.1	78.0	1.5	763.6	1,124.0	617.1	-	9. Accommodation and food service activities
10. ข้อมูลข่าวสารและการสื่อสาร	184.1	8.5	36.3	109.2	20.7	9.3	-	10. Information and communication
11.กิจกรรมทางการเงินและการประกันภัย	393.1	3.0	66.1	309.8	10.2	3.4	0.5	11. Financial and insurance activities
12. กิจกรรมอสังหาริมทรัพย์	98.1	3.8	0.7	66.3	24.1	3.2	-	12. Real estate activities
13. กิจกรรมทางวิชาชีพ วิทยาศาสตร์ และเทคนิค	276.6	17.9	58.6	130.3	52.2	17.6	-	13. Professional, scientific and technical activities
14. กิจกรรมการบริหารและการบริการสนับสนุน	386.8	15.9	4.8	305.5	42.7	17.2	0.7	14. Administrative and support service activities
15. การบริหารราชการ การป้องกันประเทศ การประกันสังคม	1,578.6	-	1,571.6	6.5	0.4	-	0.1	15. Public administration and defence; compulsory social security
16. การศึกษา	1,311.4	2.5	1,082.1	216.8	8.1	1.8	0.1	16. Education
17. กิจกรรมด้านสุขภาพและงานสังคมสงเคราะห์	636.6	3.9	502.9	101.4	25.9	1.5	0.9	17. Human health and social work activities
18. ศิลปะ ความบันเทิง และนันทนาการ	257.1	7.2	28.1	109.4	86.8	25.5	-	18. Arts, entertainment and recreation
19. กิจกรรมบริการด้านอื่น ๆ	699.6	19.0	6.1	190.7	435.6	46.0	2.4	19. Other service activities
20. กิจกรรมการจ้างงานในครัวเรือนส่วนบุคคล การผลิตสินค้าและบริการที่ตนเองเพื่อใช้ในครัวเรือน	264.3	-	-	260.1	4.2	0.0	-	20. Activities of households as employers; undifferentiated goods and services-producing activities of households for own use
21. กิจกรรมขององค์การระหว่างประเทศ	4.2	-	-	4.2	-	-	-	21. Activities of extraterritorial organizations and bodies
22. ไม่ทราบ	30.4	0.2	4.0	23.6	2.5	0.2	-	22. Unknown

ตารางที่ 7 จำนวนผู้มีงานทำ จำแนกตามสถานภาพทำงาน อุตสาหกรรม และเพศ ทั้งราชอาณาจักร
TABLE 7 EMPLOYED PERSONS BY WORK STATUS, INDUSTRY AND SEX - WHOLE KINGDOM

ไตรมาสที่ 1/2554 : Quarter 1/2011

หน่วยนับพัน : In Thousands

อุตสาหกรรม Industry	สถานภาพการทำงาน Work Status					รวม Total	INDUSTRY
	นายจ้าง Employer	ลูกจ้างรัฐบาล Government Employee	ลูกจ้างเอกชน Private Employee	Own Account Worker	ครอบครัว Unpaid Family Worker		
ชาย							MALE
1. เกษตรกรรม การป่าไม้ และการประมง	703.2	1,956.0	7,884.0	7,166.3	2,719.8	51.1	1. Agriculture, forestry and fishing
2. การทำเหมืองแร่ และเหมืองหิน	141.0	14.2	1,493.0	4,279.8	1,734.7	1.8	2. Mining and quarrying
3. การผลิต	0.5	1.8	38.0	3.2	1.7	-	3. Manufacturing
4. ไฟฟ้า ก๊าซ ไอน้ำ และระบบปรับอากาศ	87.1	14.5	2,030.9	344.7	120.6	7.2	4. Electricity, gas, steam and air conditioning supply
5. การจัดการน้ำ การจัดการและการบำบัดน้ำเสีย ของเสีย และสิ่งปฏิกูล	-	78.8	4.5	-	-	-	5. Water supply, sewerage, waste management and remediation activities
6. การก่อสร้าง	0.6	39.6	16.9	5.5	0.7	1.9	6. Construction
7. การขนส่ง และการขายปลีก การซ่อมยานยนต์	208.5	15.3	1,806.9	163.0	44.6	28.7	7. Wholesale and retail trade; repair of motor vehicles and motorcycles
8. การขนส่ง และสถานที่เก็บสินค้า	163.2	2.4	1,259.4	1,196.0	525.0	8.0	8. Transportation and storage
9. ที่พักแรมและภัตตาคารอาหาร	13.7	66.0	277.7	493.7	6.9	1.1	9. Accommodation and food service activities
10. ซ้ำอุตสาหกรรมและการสื่อสาร	36.8	0.1	281.0	360.4	243.8	-	10. Information and communication
11. กิจกรรมทางเงินและการประกันภัย	7.2	22.3	58.2	16.8	2.1	-	11. Financial and insurance activities
12. กิจกรรมอสังหาริมทรัพย์	167.9	2.1	128.5	5.2	1.0	0.1	12. Real estate activities
13. กิจกรรมทางวิชาชีพ วิทยาศาสตร์ และเทคนิค	3.1	-	30.0	11.3	0.9	-	13. Professional, scientific and technical activities
14. กิจกรรมการบริหารและการบริการสนับสนุน	143.3	38.1	46.7	38.7	6.7	-	14. Administrative and support service activities
15. การบริหารราชการ การป้องกันประเทศ การประมงสัตว์	10.2	2.3	154.1	22.5	6.7	0.7	15. Public administration and defence; compulsory social security
16. การศึกษา	-	1,037.0	4.1	0.2	-	0.1	16. Education
17. กิจกรรมด้านสุขภาพและงานสังคมสงเคราะห์	1.4	432.6	52.1	3.3	0.8	0.1	17. Human health and social work activities
18. ศิลปะ ความบันเทิง และนันทนาการ	2.2	137.8	19.6	3.4	-	0.7	18. Arts, entertainment and recreation
19. กิจกรรมบริการด้านอื่น ๆ	6.1	16.1	49.7	54.6	8.4	-	19. Other service activities
20. กิจกรรมการจ้างงานในครัวเรือนส่วนบุคคล การผลิตสินค้าและบริการที่ขึ้นเองเพื่อใช้ในครัวเรือน	6.5	4.6	84.1	162.5	15.2	0.8	20. Activities of households as employers; undifferentiated goods and services-producing activities of households for own use
21. กิจกรรมขององค์การระหว่างประเทศ	-	-	34.1	0.2	-	-	21. Activities of extraterritorial organizations and bodies
22. ไม่ทราบ	2.2	-	2.2	-	-	-	22. Unknown
หญิง							FEMALE
1. เกษตรกรรม การป่าไม้ และการประมง	256.1	1,686.6	5,672.4	4,556.1	5,515.2	11.0	1. Agriculture, forestry and fishing
2. การทำเหมืองแร่ และเหมืองหิน	60.8	11.1	1,032.8	1,726.0	2,898.8	-	2. Mining and quarrying
3. การผลิต	0.4	0.1	11.4	0.4	2.8	-	3. Manufacturing
4. ไฟฟ้า ก๊าซ ไอน้ำ และระบบปรับอากาศ	29.4	6.8	2,106.1	459.8	233.5	15.0	4. Electricity, gas, steam and air conditioning supply
5. การจัดการน้ำ การจัดการและการบำบัดน้ำเสีย ของเสีย และสิ่งปฏิกูล	-	18.4	3.5	-	-	-	5. Water supply, sewerage, waste management and remediation activities
6. การก่อสร้าง	0.7	14.4	6.7	2.8	2.7	1.0	6. Construction
7. การขนส่ง และการขายปลีก การซ่อมยานยนต์	8.3	3.4	323.5	6.7	45.2	1.3	7. Wholesale and retail trade; repair of motor vehicles and motorcycles
8. การขนส่ง และสถานที่เก็บสินค้า	54.6	0.8	908.5	1,168.8	880.4	2.9	8. Transportation and storage
9. ที่พักแรมและภัตตาคารอาหาร	3.1	20.9	60.6	27.4	17.3	-	9. Accommodation and food service activities
10. ซ้ำอุตสาหกรรมและการสื่อสาร	41.2	1.4	482.5	763.6	373.3	-	10. Information and communication
11. กิจกรรมทางเงินและการประกันภัย	1.3	14.0	51.1	3.9	7.3	-	11. Financial and insurance activities
12. กิจกรรมอสังหาริมทรัพย์	0.9	35.2	181.3	5.0	2.4	0.4	12. Real estate activities
13. กิจกรรมทางวิชาชีพ วิทยาศาสตร์ และเทคนิค	0.7	0.7	36.4	12.8	2.3	-	13. Professional, scientific and technical activities
14. กิจกรรมการบริหารและการบริการสนับสนุน	4.8	20.5	83.6	13.5	10.9	-	14. Administrative and support service activities
15. การบริหารราชการ การป้องกันประเทศ การประมงสัตว์	5.6	2.5	151.4	20.2	10.6	-	15. Public administration and defence; compulsory social security
16. การศึกษา	-	594.6	2.4	0.2	-	-	16. Education
17. กิจกรรมด้านสุขภาพและงานสังคมสงเคราะห์	1.2	649.6	164.7	4.8	1.1	-	17. Human health and social work activities
18. ศิลปะ ความบันเทิง และนันทนาการ	1.7	365.1	81.9	22.5	1.5	0.2	18. Arts, entertainment and recreation
19. กิจกรรมบริการด้านอื่น ๆ	1.1	12.0	59.7	32.3	17.1	-	19. Other service activities
20. กิจกรรมการจ้างงานในครัวเรือนส่วนบุคคล การผลิตสินค้าและบริการที่ขึ้นเองเพื่อใช้ในครัวเรือน	12.5	1.5	106.6	273.1	30.8	1.5	20. Activities of households as employers; undifferentiated goods and services-producing activities of households for own use
21. กิจกรรมขององค์การระหว่างประเทศ	-	-	226.0	4.0	0.0	-	21. Activities of extraterritorial organizations and bodies
22. ไม่ทราบ	2.0	-	2.0	-	-	-	22. Unknown
รวม							
14.9	2.6	11.1	1.1	0.2	-	-	

ตารางที่ 8 จำนวนผู้มีงานทำ จำแนกตามอาชีพ จำนวนชั่วโมงทำงานต่อสัปดาห์ การมีเวลาเหลือพอและต้องการทำงานเพิ่มขึ้น ทหารราชอาณาจักร

TABLE 8 EMPLOYED PERSONS BY OCCUPATION, HOURS WORKED PER WEEK, AVAILABILITY FOR ADDITIONAL WORK , WHOLE KINGDOM

ไตรมาสที่ 1/2554 : Quarter 1/2011

หน่วยเป็นพัน : In Thousands

จำนวนชั่วโมงทำงาน และ การมีเวลาเหลือพอ และต้องการทำงานเพิ่มขึ้น	อาชีพ Occupation											HOURS WORKED, AND AVAILABILITY FOR ADDITIONAL WORK	
	รวม ผู้บัญญัติกฎหมาย และ ผู้จัดการ Legislators & Managers	วิชาชีพ ด้านต่างๆ Profes- sional	วิชาชีพ ด้านเทคนิค Technicians	เสมียน Clerks	พนักงาน บริการ Service Workers	ด้านการเกษตร และประมง Agricultural & Fishery	ด้านความ สามารถทางฝีมือ Craft Plant & Machine operators	ช่างปฏิบัติงาน โรงงานเครื่องจักร Plant & Machine operators	อาชีพอื่น ฐานต่างๆ Elementary occupations	คนงานซึ่งมี ได้จำแนกไว้ ใหม่ภาคอื่น Not classifiable	TOTAL		
ยอดรวม	37,647.2	1,013.1	1,849.5	1,275.6	1,355.6	7,677.1	11,677.1	4,895.3	3,142.0	4,663.1	98.7	98.7	TOTAL
มี	580.8	4.0	12.3	4.7	3.7	37.2	345.6	57.7	19.9	95.9	-	-	Available
ไม่มี	37,066.3	1,009.1	1,837.3	1,270.9	1,351.9	7,640.0	11,331.6	4,837.6	3,122.1	4,567.2	98.7	98.7	Not available
มีงานประจำงานไม่ได้ทำงาน	653.9	8.2	1.8	5.7	3.0	36.7	490.5	45.1	23.7	38.8	0.3	0.3	With job not work
มี	102.9	0.6	0.1	-	0.5	2.8	76.7	10.8	4.2	7.3	-	-	Available
ไม่มี	551.0	7.7	1.8	5.7	2.5	33.9	413.8	34.3	19.5	31.5	0.3	0.3	Not available
1-9 ชั่วโมง	271.5	2.1	5.6	5.1	0.8	18.1	193.5	12.1	9.3	25.0	-	-	1-9 hours
มี	45.9	-	-	-	-	1.3	39.9	2.3	-	2.4	-	-	Available
ไม่มี	225.6	2.1	5.6	5.1	0.8	16.8	153.6	9.9	9.3	22.6	-	-	Not available
10-19 ชั่วโมง	1,029.0	14.8	33.9	22.5	4.6	88.7	593.3	90.7	53.4	127.1	-	-	10-19 hours
มี	85.0	0.3	1.0	1.5	-	2.1	55.3	6.7	1.2	17.0	-	-	Available
ไม่มี	943.9	14.5	32.9	21.0	4.6	86.7	538.0	84.0	52.1	110.1	-	-	Not available
20-29 ชั่วโมง	2,941.0	54.2	128.7	67.5	77.6	286.1	1,619.9	250.7	143.1	302.1	11.2	11.2	20-29 hours
มี	145.8	1.1	2.3	0.7	0.7	6.9	85.5	12.2	2.7	33.7	-	-	Available
ไม่มี	2,795.2	53.1	126.4	66.8	77.0	279.2	1,534.4	238.5	140.4	268.4	11.2	11.2	Not available
30-34 ชั่วโมง	2,017.4	32.6	61.3	51.9	44.0	264.2	967.0	217.7	118.9	257.7	2.1	2.1	30-34 hours
มี	49.6	0.6	0.4	0.5	-	2.5	19.7	7.1	5.5	13.4	-	-	Available
ไม่มี	1,967.8	32.1	60.9	51.3	44.0	261.7	947.4	210.6	113.4	244.3	2.1	2.1	Not available
35-39 ชั่วโมง	3,732.1	168.9	647.1	193.0	286.3	495.4	1,294.1	234.9	133.4	272.0	7.0	7.0	35-39 hours
มี	46.1	1.1	3.6	-	0.0	2.7	29.8	2.9	1.8	4.1	-	-	Available
ไม่มี	3,686.0	167.8	643.5	193.0	286.3	492.7	1,264.3	231.9	131.6	268.0	7.0	7.0	Not available
40-49 ชั่วโมง	14,243.5	480.8	807.6	700.4	733.5	2,483.5	3,598.6	2,214.8	1,304.4	1,870.5	49.4	49.4	40-49 hours
มี	75.0	0.2	4.7	1.5	0.3	7.5	30.9	11.7	3.3	14.7	-	-	Available
ไม่มี	14,168.5	480.6	802.8	698.9	733.1	2,476.0	3,567.7	2,203.1	1,301.0	1,855.8	49.4	49.4	Not available
50 ชั่วโมงขึ้นไป	12,758.8	251.4	163.6	229.5	205.8	4,004.3	2,920.2	1,829.4	1,356.0	1,769.9	28.8	28.8	50 hours and over
มี	30.5	0.2	0.1	0.4	2.2	11.4	7.7	4.0	1.2	3.3	-	-	Available
ไม่มี	12,728.4	251.2	163.5	229.1	203.6	3,992.9	2,912.5	1,825.3	1,354.8	1,766.6	28.8	28.8	Not available

ตารางที่ 8 จำนวนผู้จ้างทำ งานตามอาชีพ จำนวนชั่วโมงทำงานต่อสัปดาห์ การมีเวลาเพื่อพลต้องการทำงานเพิ่มขึ้น และเพศ ทั้งราชอาณาจักร
TABLE 8 EMPLOYED PERSONS BY OCCUPATION, HOURS WORKED PER WEEK, AVAILABILITY FOR ADDITIONAL WORK AND SEX, WHOLE KINGDOM

จำนวน และผู้ถือการ Legislators & Managers	วิชาชีพ ด้านต่างๆ Profes- sional	วิชาชีพ ด้านเทคนิค Technicians	เสมียน Clerks	พนักงาน บริการ Service Workers	อาชีพ Occupation		จำนวนชั่วโมง ทำงานที่ ไม่สามารถ จำแนกได้ Not classifiable	HOURS WORKED, SEX AND AVAILABILITY FOR ADDITIONAL WORK		
					ช่าง และช่าง ช่างเทคนิค Craft & related trades	ด้านเกษตร และประมง Agricultural & Fishery				
20,480.5	743.4	621.4	410.6	3,161.4	6,641.4	3,588.6	2,180.1	2,353.2	51.0	MALE
356.7	5.0	2.4	0.7	13.9	217.1	44.5	15.2	54.6	-	Available
20,123.8	738.4	619.0	410.0	3,147.6	6,424.2	3,514.1	2,164.9	2,298.6	51.0	Not available
397.0	1.0	1.0	0.4	14.3	304.2	31.3	14.9	23.8	-	With job not work
72.3	0.1	-	-	1.6	55.2	9.7	1.5	4.2	-	Available
324.7	0.9	1.0	0.4	12.6	249.0	21.6	13.4	19.6	-	Not available
1,392	2.0	3.0	0.4	5.4	1,034.4	7.7	5.4	10.6	-	1-9 hours
26.1	-	-	-	0.3	23.9	1.1	-	0.8	-	Available
1,131	2.0	3.0	0.4	5.1	794.4	6.6	5.4	9.8	-	Not available
5,373	17.4	10.8	2.3	30.0	2,955.5	67.7	37.9	64.6	-	10-19 hours
45.8	1.0	0.6	-	0.2	29.1	5.6	1.2	7.7	-	Available
491.6	16.4	10.2	2.3	29.8	266.4	62.0	36.7	56.9	-	Not available
1,541.8	56.3	34.6	19.7	113.9	846.0	163.9	96.9	162.4	5.0	20-29 hours
85.2	1.1	0.4	0.4	0.9	50.5	8.6	1.7	20.1	-	Available
1,456.6	42.1	34.2	19.3	113.0	795.5	155.3	95.2	142.4	5.0	Not available
1,079.0	26.7	26.1	18.5	100.8	512.6	153.1	89.4	128.0	1.4	30-34 hours
36.2	0.6	-	-	0.7	14.5	5.2	5.5	9.3	-	Available
1,042.9	22.1	26.1	18.5	100.0	498.1	147.8	85.9	118.7	1.4	Not available
1,885.8	133.0	104.8	78.1	224.6	712.3	141.6	115.2	131.2	4.5	35-39 hours
26.4	0.1	-	-	1.7	18.7	2.0	1.6	1.2	-	Available
1,859.4	131.9	104.8	78.1	222.9	693.6	139.5	113.6	130.1	4.5	Not available
7,669.5	344.9	312.9	206.4	1,018.6	2,046.0	1,625.8	858.1	906.2	22.6	40-49 hours
45.8	0.2	1.4	0.2	2.3	19.2	9.6	2.6	8.8	-	Available
7,623.7	344.7	311.5	206.2	1,016.3	2,026.9	1,616.2	855.5	897.4	22.6	Not available
7,230.9	192.7	128.3	85.0	1,653.9	1,821.5	1,367.7	962.4	926.3	17.5	50 hours and over
19.0	0.1	-	0.1	6.1	6.2	2.7	1.2	2.5	-	Available
7,211.9	192.6	128.3	84.9	1,647.8	1,815.3	1,365.0	961.2	923.8	17.5	Not available
17,166.7	1,106.1	654.2	945.0	4,515.7	5,035.8	1,336.7	961.8	2,309.9	47.7	FEMALE
224.1	7.3	2.3	3.0	23.3	128.4	13.2	4.7	41.3	-	Available
16,942.6	1,098.9	651.9	941.9	4,492.4	4,907.3	1,323.5	957.2	2,268.6	47.7	Not available
256.9	2.0	4.7	2.7	22.5	186.3	13.8	8.8	15.0	0.3	With job not work
30.6	0.6	-	0.5	1.2	21.5	1.1	2.7	3.1	-	Available
226.3	1.4	4.7	2.2	21.3	164.9	12.7	6.1	11.9	0.3	Not available
132.3	0.8	2.1	0.4	12.6	90.1	4.4	3.9	14.4	-	1-9 hours
19.8	-	-	-	1.0	16.0	1.2	-	1.6	-	Available
1,125	0.8	2.1	0.4	11.7	74.1	3.2	3.9	12.8	-	Not available
491.7	16.5	11.7	2.3	58.7	297.8	23.0	15.4	62.5	-	10-19 hours
39.3	-	0.9	-	1.8	26.2	1.1	-	9.3	-	Available
452.4	16.5	10.8	2.3	56.9	271.6	21.9	15.4	53.2	-	Not available
1,399.2	11.0	32.9	57.9	172.2	773.9	86.8	46.2	139.7	6.2	20-29 hours
60.6	0.6	0.4	0.3	6.0	35.0	3.6	1.0	13.7	-	Available
1,338.6	11.0	32.5	57.7	166.3	738.8	83.2	45.2	126.0	6.2	Not available
938.4	38.8	25.8	25.5	163.5	454.4	64.6	29.5	129.7	0.7	30-34 hours
13.5	-	0.5	-	1.8	5.2	1.8	-	4.1	-	Available
924.9	38.8	25.2	25.5	161.7	449.2	62.8	29.5	125.6	0.7	Not available
1,846.4	35.9	88.2	208.3	270.8	581.9	93.3	18.2	140.8	2.5	35-39 hours
19.7	3.6	-	0.0	1.0	11.2	0.9	0.2	2.9	-	Available
1,826.7	35.9	88.2	208.2	269.8	570.7	92.4	18.0	137.9	2.5	Not available
6,573.9	135.9	387.6	527.1	1,464.9	1,552.6	589.0	446.3	964.3	26.8	40-49 hours
29.2	3.1	0.1	0.2	5.2	11.8	2.1	0.8	5.9	-	Available
6,544.8	135.9	387.5	526.9	1,459.7	1,540.9	586.9	445.5	958.4	26.8	Not available
5,528.0	88.0	101.2	120.9	2,350.4	1,098.7	461.7	393.6	843.6	11.3	50 hours and over
11.5	-	0.4	2.1	5.3	1.5	1.3	-	0.8	-	Available
5,516.5	88.0	100.8	118.8	2,345.1	1,097.2	460.4	393.6	842.8	11.3	Not available

ตารางที่ 9 จำนวนผู้ปฏิบัติงาน จำนวนชั่วโมงทำงานต่อสัปดาห์ การมีเวลาเหลือพอและต้องการทำงานเพิ่มขึ้น ทวีราชอาณาจักร

TABLE 9 EMPLOYED PERSONS BY INDUSTRY, HOURS WORKED PER WEEK, AVAILABILITY FOR ADDITIONAL WORK, WHOLE KINGDOM

ไตรมาสที่ 1/2554 : Quarter 1/2011

หน่วยเป็นพัน : In Thousands

จำนวนชั่วโมงทำงาน และ การมีเวลาเหลือพอ และต้องการทำงานเพิ่มขึ้น	อุตสาหกรรม Industry														HOURS WORKED, AND AVAILABILITY FOR ADDITIONAL WORK
	รวม	เกษตรกรรม และการปศุสัตว์ และการประมง	การทำเหมืองแร่	การผลิตไฟฟ้า ก๊าซ ไอน้ำระบบปรับอากาศ	การก่อสร้าง	การขนส่ง การขายปลีก การซ่อมยานยนต์	การขนส่ง และสถานที่เก็บสินค้า	ที่พักแรมและ บริการด้านอาหาร	ข้อมูลข่าวสาร และการสื่อสาร	กิจกรรมการเงินและการประกันภัย	Information	Financial	Intermediation	TOTAL	
	Total	Agriculture	Mining	Electricity	Construction	wholesale sale&retail	Transportation	Accommodation and food service	Information and communication	Intermediation	Intermediation	Intermediation	TOTAL		
ยอดรวม	37,647.2	13,414.0	60.2	105.3	2,655.5	6,169.9	988.5	2,584.1	184.1	393.1	393.1	393.1	TOTAL		
มี	580.8	403.7	0.0	1.4	43.1	28.3	4.4	16.1	1.0	0.7	0.7	0.7	Available		
ไม่มี	37,066.3	13,010.3	60.1	103.9	2,612.4	6,141.6	984.0	2,568.1	183.1	392.4	392.4	392.4	Not available		
มีงานประจำแต่ไม่ได้ทำงาน	653.9	500.7	1.0	-	39.5	31.3	5.5	18.2	0.3	1.9	1.9	1.9	With job not work		
มี	102.9	81.3	-	-	7.9	3.0	0.5	1.7	-	-	-	-	Available		
ไม่มี	551.0	419.5	1.0	-	31.6	28.3	5.0	16.5	0.3	1.9	1.9	1.9	Not available		
1-9 ชั่วโมง	271.5	210.7	-	-	8.3	10.7	1.5	7.0	0.0	0.3	0.3	0.3	1-9 hours		
มี	45.9	41.9	-	-	1.0	0.6	-	0.9	-	-	-	-	Available		
ไม่มี	225.6	168.8	-	-	7.4	10.1	1.5	6.1	0.0	0.3	0.3	0.3	Not available		
10-19 ชั่วโมง	1,029.0	668.8	0.7	0.3	55.9	79.8	20.3	30.9	1.9	3.7	3.7	3.7	10-19 hours		
มี	85.0	65.8	-	-	5.6	3.0	1.7	2.2	-	-	-	-	Available		
ไม่มี	943.9	603.0	0.7	0.3	50.4	76.8	18.6	28.7	1.9	3.7	3.7	3.7	Not available		
20-29 ชั่วโมง	2,941.0	1,779.7	0.3	8.1	122.5	234.1	43.0	96.0	4.0	12.9	12.9	12.9	20-29 hours		
มี	145.8	105.8	0.0	-	8.3	7.1	0.8	3.6	-	0.7	0.7	0.7	Available		
ไม่มี	2,795.2	1,674.0	0.3	8.1	114.2	226.9	42.2	92.4	4.0	12.2	12.2	12.2	Not available		
30-34 ชั่วโมง	2,017.4	1,099.8	0.4	6.6	111.8	225.2	46.4	87.7	3.6	21.9	21.9	21.9	30-34 hours		
มี	49.6	28.9	-	-	6.6	2.2	1.3	0.4	-	-	-	-	Available		
ไม่มี	1,967.8	1,070.9	0.4	6.6	105.2	223.0	45.1	87.4	3.6	21.9	21.9	21.9	Not available		
35-39 ชั่วโมง	3,732.1	1,377.7	5.9	30.9	64.5	248.9	54.8	144.9	23.3	52.0	52.0	52.0	35-39 hours		
มี	46.1	33.3	-	-	1.2	0.4	-	1.8	-	-	-	-	Available		
ไม่มี	3,686.0	1,344.4	5.9	30.9	63.2	248.4	54.8	143.1	23.3	52.0	52.0	52.0	Not available		
40-49 ชั่วโมง	14,243.5	4,150.3	28.6	47.7	1,102.6	2,301.4	330.5	920.1	116.6	260.4	260.4	260.4	40-49 hours		
มี	75.0	38.5	-	1.4	8.5	3.5	0.0	4.7	0.8	-	-	-	Available		
ไม่มี	14,168.5	4,111.8	28.6	46.3	1,094.2	2,297.9	330.5	915.4	115.8	260.4	260.4	260.4	Not available		
50 ชั่วโมงขึ้นไป	12,758.8	3,626.4	23.4	11.7	1,150.4	3,038.8	486.5	1,279.4	34.4	40.0	40.0	40.0	50 hours and over		
มี	30.5	8.4	-	-	4.1	8.6	0.1	0.8	0.1	-	-	-	Available		
ไม่มี	12,728.4	3,618.0	23.4	11.7	1,146.3	3,030.1	486.4	1,278.6	34.2	40.0	40.0	40.0	Not available		

ตารางที่ 9 จำนวนผู้จ้างทำ จำนวนชั่วโมงทำงานต่อสัปดาห์ การมีเวลาเหลือพอและต้องการทำงานเพิ่มขึ้น ทวีราชอาณาจักร (ต่อ)

TABLE 9 EMPLOYED PERSONS BY INDUSTRY, HOURS WORKED PER WEEK, AVAILABILITY FOR ADDITIONAL WORK, WHOLE KINGDOM (Contd.)

ไตรมาสที่ 1/2554 : Quarter 1/2011

หน่วยเป็นพัน : In Thousands

จำนวนชั่วโมงทำงาน และ การมีเวลาเหลือพอ และต้องการทำงานเพิ่มขึ้น	อุตสาหกรรม (ต่อ) Industry (Contd.)													HOURS WORKED, AND AVAILABILITY FOR ADDITIONAL WORK
	กิจกรรม อสังหาริมทรัพย์ และ Real estate activities	กิจกรรมทางวิชาชีพ และเทคนิค professional, scientific technical activities	การบริหารสนับสนุน และป้องกันประเทศ Administrative support service activities	บริหารราชการ และป้องกันประเทศ Public administration defence	การศึกษา การศึกษา Education	งานสังคมสงเคราะห์ และนันทนาการ Art, Other service entertainment	งานในครัวเรือน ส่วนบุคคล Activities of household	กิจกรรมของ อุตสาหกรรม (ต่อ) Industry (Contd.)	ไม่ทราบ	Unknown	Extra-territorial	TOTAL		
ยอดรวม	98.1	276.6	386.8	1,578.6	1,311.4	636.6	257.1	699.6	264.3	4.2	30.4			
มี	0.2	2.9	4.6	8.2	5.1	3.5	5.9	11.4	3.5	-	-	-	Available	
ไม่มี	97.9	273.6	382.1	1,570.4	1,306.3	633.1	251.1	688.2	260.7	4.2	30.4		Not available	
มีงานประจำแต่ไม่ได้ทำงาน	0.1	0.7	0.9	2.7	0.3	1.1	1.2	8.9	0.6	-	-	-	With job not work	
มี	-	0.3	0.2	-	-	-	0.1	-	0.3	-	-	-	Available	
ไม่มี	0.1	0.4	0.8	2.7	0.3	1.1	1.0	8.9	0.3	-	-	-	Not available	
1-9 ชั่วโมง	2.7	0.2	0.6	2.9	1.7	0.8	1.8	1.8	0.4	-	-	-	1-9 hours	
มี	-	-	0.1	-	-	0.0	-	-	-	-	-	-	Available	
ไม่มี	2.7	0.2	0.5	2.9	1.7	0.8	1.8	1.8	0.4	-	-	-	Not available	
10-19 ชั่วโมง	2.6	4.3	3.4	12.8	25.2	4.6	12.0	12.3	2.5	-	0.7		10-19 hours	
มี	-	1.2	0.1	-	-	0.4	1.5	0.3	0.3	-	-	-	Available	
ไม่มี	2.6	3.1	3.3	12.8	25.2	4.2	10.5	12.0	2.2	-	0.7		Not available	
20-29 ชั่วโมง	4.3	10.1	8.5	144.1	109.4	33.7	12.6	35.3	9.1	-	0.7		20-29 hours	
มี	0.2	-	0.2	1.3	0.8	0.7	2.7	6.9	0.5	-	-	-	Available	
ไม่มี	4.1	10.1	8.3	142.8	108.6	33.0	9.8	28.5	8.6	-	0.7		Not available	
30-34 ชั่วโมง	3.7	5.5	9.6	44.1	60.5	12.0	11.2	26.5	13.6	-	-		30-34 hours	
มี	-	0.0	0.2	-	0.5	-	1.2	1.4	2.1	-	-	-	Available	
ไม่มี	3.7	5.5	9.4	44.1	60.0	12.0	10.0	25.2	11.5	-	-	-	Not available	
35-39 ชั่วโมง	5.0	47.8	16.5	652.8	594.5	178.5	23.6	39.7	21.3	2.0	1.6		35-39 hours	
มี	-	0.6	0.1	3.3	1.0	0.3	0.2	0.9	-	-	-	-	Available	
ไม่มี	5.0	47.2	16.3	649.5	593.5	178.2	23.4	38.8	21.3	2.0	1.6		Not available	
40-49 ชั่วโมง	53.9	164.4	187.7	550.7	496.5	269.2	100.6	237.6	80.3	2.1	23.5		40-49 hours	
มี	-	0.8	3.0	1.4	2.8	0.1	0.2	0.4	-	-	-	-	Available	
ไม่มี	53.9	163.6	184.6	549.3	493.8	269.1	100.4	237.2	80.3	2.1	23.5		Not available	
50 ชั่วโมงขึ้นไป	25.9	43.6	159.6	168.4	83.3	136.7	94.1	337.5	136.4	0.1	3.9		50 hours and over	
มี	-	-	0.6	2.2	-	2.0	-	1.5	0.4	-	-	-	Available	
ไม่มี	25.9	43.6	158.9	166.2	83.3	134.6	94.1	335.9	136.0	0.1	3.9		Not available	

ตารางที่ 9 จำนวนผู้จ้างทำ จำแนกตามอุตสาหกรรม จำนวนชั่วโมงทำงานต่อสัปดาห์ การมีเวลาเหลือพอและต้องการทำงานเพิ่มขึ้น และ เพศ ชั่วโมงทำงานเพิ่มขึ้น และ เพศ ที่ราชอาณาจักร
TABLE 9 EMPLOYED PERSONS BY INDUSTRY, HOURS WORKED PER WEEK, AVAILABILITY FOR ADDITIONAL WORK AND SEX, WHOLE KINGDOM

จำนวนชั่วโมงทำงาน เพศ และ	รวม	อุตสาหกรรม Industry													ข้อมูลข่าวสาร และการสื่อสาร Information communication	ที่พักแรมและ บริการด้านอาหาร Accommodation and storage and food services	กิจการการเงินและ การประกันภัย Financial intermediation	HOURS WORKED, SEX AND AVAILABILITY FOR ADDITIONAL WORK
		เกษตรกรรม และการประมง Agriculture	การทำเหมืองแร่ และเหมืองหิน Mining	การผลิต Manufacturing	ไฟฟ้า ก๊าซ ไอน้ำระบบปรับ อากาศ Electricity sewerage, waste	น้ำประปา และประปา Water supply	ก่อสร้าง Construction	การขายส่ง และการขายปลีก Retail and wholesale trade	การขายส่ง และการขายปลีก Retail and wholesale trade	การขนส่ง และโทรคมนาคม Transportation and communications	ที่พักแรมและ บริการด้านอาหาร Accommodation and storage and food services	ข้อมูลข่าวสาร และการสื่อสาร Information communication	กิจการการเงินและ การประกันภัย Financial intermediation					
ชาย	20,480.5	7,664.5	45.2	2,605.0	83.3	65.2	2,267.1	3,154.0	859.1	922.1	106.5	167.9	MALE					
มี	356.7	250.3	0.0	20.5	0.1	-	37.8	16.3	4.4	4.1	1.0	0.4	Available					
ไม่มี	20,123.8	7,414.1	45.1	2,584.4	83.2	65.2	2,229.3	3,137.8	854.7	918.0	105.5	167.5	Not available					
มีงานประจำแต่ไม่ได้ทำงาน	397.0	311.6	0.5	10.4	-	1.0	34.2	18.7	5.5	6.8	0.3	0.2	With job not work					
มี	72.3	57.8	-	3.5	-	-	7.0	1.9	0.5	1.2	-	-	Available					
ไม่มี	324.7	253.8	0.5	7.0	-	1.0	27.2	16.8	5.0	5.6	0.3	0.2	Not available					
1-9 ชั่วโมง	139.2	110.5	-	8.8	-	-	6.1	4.8	0.9	2.8	-	0.1	1-9 hours					
มี	26.1	24.3	-	1.0	-	-	0.2	0.3	0.2	0.2	-	-	Available					
ไม่มี	113.1	86.2	-	8.6	-	-	5.1	4.5	0.9	2.6	-	0.1	Not available					
10-19 ชั่วโมง	537.3	331.8	0.4	38.8	0.3	0.7	52.3	43.1	18.7	7.0	1.5	1.0	10-19 hours					
มี	45.8	33.2	-	2.1	-	-	5.2	0.9	1.7	0.2	-	-	Available					
ไม่มี	491.6	298.6	0.4	36.7	0.3	0.7	47.1	42.2	17.0	6.8	1.5	1.0	Not available					
20-29 ชั่วโมง	1,541.8	942.2	0.2	117.8	3.8	4.9	106.9	117.9	36.2	34.2	2.3	5.3	20-29 hours					
มี	85.2	64.4	0.0	2.5	-	0.8	7.2	3.4	0.8	0.2	-	0.4	Available					
ไม่มี	1,456.6	877.9	0.1	115.3	3.8	4.9	99.7	114.5	35.4	34.0	2.3	4.9	Not available					
30-34 ชั่วโมง	1,079.0	587.6	0.4	108.3	5.7	2.0	95.0	121.0	38.7	24.7	1.9	8.8	30-34 hours					
มี	36.2	20.6	-	3.1	-	-	6.1	1.2	1.3	0.2	-	-	Available					
ไม่มี	1,042.9	567.0	0.4	105.2	5.7	2.0	88.8	119.8	37.5	24.5	1.9	8.8	Not available					
35-39 ชั่วโมง	1,885.8	753.7	3.6	70.8	21.8	17.3	55.0	108.7	46.2	54.0	10.6	19.9	35-39 hours					
มี	26.4	19.8	-	2.1	-	-	1.1	0.1	-	1.1	-	-	Available					
ไม่มี	1,859.4	733.9	3.6	68.6	21.8	17.3	54.0	108.6	46.2	52.9	10.6	19.9	Not available					
40-49 ชั่วโมง	7,669.5	2,362.8	20.0	1,345.6	40.4	28.4	925.8	1,239.5	261.6	315.9	67.6	112.9	40-49 hours					
มี	45.8	33.7	-	6.4	0.1	-	6.7	2.3	-	0.5	0.8	-	Available					
ไม่มี	7,623.7	2,339.1	20.0	1,339.2	40.3	28.4	919.1	1,237.2	261.6	315.4	66.8	112.9	Not available					
50 ชั่วโมงขึ้นไป	7,230.9	2,264.3	20.2	904.5	11.3	10.9	991.9	1,500.3	451.4	476.7	22.3	19.7	50 hours and over					
มี	19.0	6.6	-	0.7	-	-	3.6	6.1	0.1	0.5	0.1	-	Available					
ไม่มี	7,211.9	2,257.7	20.2	903.8	11.3	10.9	988.3	1,494.2	451.3	476.2	22.1	19.7	Not available					
หญิง	17,166.7	5,749.5	15.0	2,850.6	21.9	28.3	388.4	3,015.9	129.4	1,662.0	77.6	225.2	FEMALE					
มี	224.1	153.4	-	16.4	1.3	-	5.3	12.1	0.0	11.9	-	0.3	Available					
ไม่มี	16,942.6	5,596.2	15.0	2,834.2	20.7	28.3	383.2	3,003.9	129.3	1,650.1	77.6	224.9	Not available					
มีงานประจำแต่ไม่ได้ทำงาน	256.9	189.1	0.5	27.6	-	-	5.3	12.6	-	11.4	-	1.8	With job not work					
มี	30.6	23.5	-	4.3	-	-	0.9	1.1	-	0.5	-	-	Available					
ไม่มี	226.3	165.6	0.5	23.4	-	-	4.4	11.5	-	11.0	-	1.8	Not available					
1-9 ชั่วโมง	132.3	100.2	-	10.8	-	0.3	2.3	5.9	0.6	4.2	0.0	0.2	1-9 hours					
มี	19.8	17.6	-	1.2	-	-	-	0.3	-	0.7	-	-	Available					
ไม่มี	112.5	82.6	-	9.6	-	0.3	2.3	5.6	0.6	3.5	0.0	0.2	Not available					
10-19 ชั่วโมง	491.7	337.0	0.4	46.6	-	0.2	3.7	36.7	1.7	23.9	0.4	2.7	10-19 hours					
มี	39.3	32.6	-	1.0	-	-	0.4	2.1	-	2.0	-	-	Available					
ไม่มี	452.4	304.4	0.4	45.6	-	0.2	3.3	34.6	1.7	21.9	0.4	2.7	Not available					
20-29 ชั่วโมง	1,399.2	837.5	0.1	149.3	4.4	0.7	15.6	116.1	6.8	61.8	1.6	7.6	20-29 hours					
มี	60.6	41.4	-	3.6	-	-	1.1	3.7	-	3.4	-	0.3	Available					
ไม่มี	1,338.6	796.1	0.1	145.7	4.4	0.7	14.5	112.4	6.8	58.4	1.6	7.3	Not available					
30-34 ชั่วโมง	938.4	512.2	-	115.9	0.8	1.3	16.8	104.2	7.6	63.0	1.7	13.0	30-34 hours					
มี	13.5	8.3	-	1.8	-	-	0.4	1.0	-	0.2	-	-	Available					
ไม่มี	924.9	503.9	-	114.1	0.8	1.3	16.4	103.2	7.6	62.8	1.7	13.0	Not available					
35-39 ชั่วโมง	1,846.4	623.9	2.3	112.0	9.1	6.2	9.4	140.1	8.7	90.9	12.7	32.1	35-39 hours					
มี	19.7	13.4	-	0.9	-	-	0.2	0.3	-	0.7	-	-	Available					
ไม่มี	1,826.7	610.5	2.3	111.2	9.1	6.2	9.3	139.9	8.7	90.2	12.7	32.1	Not available					
40-49 ชั่วโมง	6,573.9	1,787.5	8.6	1,430.0	7.3	14.8	176.9	1,061.9	69.0	604.1	49.0	147.5	40-49 hours					
มี	29.2	14.8	-	2.7	-	-	1.8	1.2	0.0	4.2	-	-	Available					
ไม่มี	6,544.8	1,772.8	8.6	1,427.3	6.0	14.8	175.1	1,060.7	68.9	600.0	49.0	147.5	Not available					
50 ชั่วโมงขึ้นไป	5,528.0	1,362.1	3.2	958.4	0.4	4.9	158.5	1,538.5	35.1	802.7	12.1	20.3	50 hours and over					
มี	11.5	1.8	-	0.9	-	-	0.5	2.5	-	0.3	-	-	Available					
ไม่มี	5,516.5	1,360.3	3.2	957.5	0.4	4.9	158.0	1,536.0	35.1	802.4	12.1	20.3	Not available					

ตารางที่ 9 จำนวนผู้จ้างงาน จำนวนชั่วโมงทำงานต่อสัปดาห์ การมีเวลาเหลือพอและต้องการทำงานเพิ่มขึ้น และเพศ ทั้งราชอาณาจักร (ต่อ)
 TABLE 9 EMPLOYED PERSONS BY INDUSTRY, HOURS WORKED PER WEEK, AVAILABILITY FOR ADDITIONAL WORK AND SEX, WHOLE KINGDOM (Contd.)

จำนวนชั่วโมงทำงาน เพศ และ การมีเวลาเหลือพอ และต้องการทำงานเพิ่มขึ้น	อุตสาหกรรม (ต่อ) Industry (Contd.)														ไม่ทราบ SEX AND AVAILABILITY FOR ADDITIONAL WORK	
	กิจกรรม อสังหาริมทรัพย์ Real estate activities		กิจกรรมทางวิชาชีพ Professional/scientific activities		การบริหารสนับสนุน Administrative activities		บริการสาธารณะ Public administration		การศึกษา Education		งานสังคมสงเคราะห์ Health and Art, entertainment social work		บริการด้านอื่นๆ Other service			กิจกรรมของ องค์กร Extra-territorial
	45.2	143.3	196.5	1,041.4	490.2	163.6	134.8	273.7	34.3	2.2	273.7	134.8	34.3	2.2		
ชาย	45.2	143.3	196.5	1,041.4	490.2	163.6	134.8	273.7	34.3	2.2	273.7	134.8	34.3	2.2	15.5	MALE
มี	0.1	1.8	4.1	4.0	0.7	0.3	3.5	4.9	2.5	-	4.9	3.5	2.5	-	-	Available
ไม่มี	45.1	141.5	192.4	1,037.4	489.5	163.4	131.3	268.8	31.8	2.2	268.8	131.3	31.8	2.2	15.5	Not available
มีงานประจำแต่ไม่ได้ทำงาน	-	0.6	0.3	1.5	-	-	0.8	4.6	-	-	4.6	-	-	-	-	With job not work
มี	-	0.3	0.2	-	-	-	0.1	-	-	-	-	0.1	-	-	-	Available
ไม่มี	-	0.3	0.2	1.5	-	-	0.8	4.6	-	-	4.6	0.8	-	-	-	Not available
1-9 ชั่วโมง	0.1	0.1	0.1	1.8	0.6	-	1.7	0.6	0.2	-	0.6	1.7	0.2	-	-	1-9 hours
มี	-	-	0.1	-	-	-	-	-	-	-	-	-	-	-	-	Available
ไม่มี	0.1	0.1	-	1.8	0.6	-	1.7	0.6	0.2	-	0.6	1.7	0.2	-	-	Not available
10-19 ชั่วโมง	0.4	2.3	2.8	9.7	10.9	1.0	8.8	5.1	0.8	-	5.1	8.8	0.8	-	-	10-19 hours
มี	-	0.7	0.1	-	-	-	1.5	0.2	-	-	0.2	1.5	-	-	-	Available
ไม่มี	0.4	1.6	2.7	9.7	10.9	1.0	7.4	4.9	0.8	-	4.9	7.4	0.8	-	-	Not available
20-29 ชั่วโมง	1.2	7.3	5.0	86.0	40.3	10.0	5.6	12.2	2.1	-	12.2	5.6	2.1	-	0.4	20-29 hours
มี	0.1	-	0.2	1.3	0.2	0.2	0.7	3.2	0.4	-	3.2	0.7	0.4	-	-	Available
ไม่มี	1.1	7.3	4.8	84.8	40.1	9.8	4.9	9.0	1.7	-	9.0	4.9	1.7	-	0.4	Not available
30-34 ชั่วโมง	1.5	3.6	7.1	30.7	17.3	3.2	8.9	9.7	2.9	-	9.7	8.9	2.9	-	-	30-34 hours
มี	-	0.0	0.2	-	0.4	-	1.2	0.2	1.7	-	0.2	1.2	1.7	-	-	Available
ไม่มี	1.5	3.5	6.9	30.7	17.0	3.2	7.7	9.5	1.3	-	9.5	7.7	1.3	-	-	Not available
35-39 ชั่วโมง	3.2	29.8	7.5	408.1	195.7	45.7	11.1	19.3	1.4	-	19.3	11.1	1.4	-	0.5	35-39 hours
มี	-	-	-	1.4	0.1	-	-	0.6	-	-	0.6	-	-	-	-	Available
ไม่มี	3.2	29.8	7.5	406.7	195.6	45.7	11.1	18.6	1.4	-	18.6	11.1	1.4	-	0.5	Not available
40-49 ชั่วโมง	24.2	69.7	70.9	364.6	186.0	64.9	48.4	96.2	12.2	-	96.2	48.4	12.2	-	11.8	40-49 hours
มี	-	0.8	3.0	1.2	-	-	0.2	0.1	-	-	0.1	0.2	-	-	-	Available
ไม่มี	24.2	68.9	67.8	363.5	186.0	64.9	48.3	96.1	12.2	-	96.1	48.3	12.2	-	11.8	Not available
50 ชั่วโมงขึ้นไป	14.8	29.9	102.7	138.8	39.4	38.9	49.5	126.1	14.7	-	126.1	49.5	14.7	-	2.8	50 hours and over
มี	-	-	0.2	0.1	-	0.1	-	0.5	0.4	-	0.5	-	0.4	-	-	Available
ไม่มี	14.8	29.9	102.5	138.7	39.4	38.8	49.5	125.6	14.2	-	125.6	49.5	14.2	-	2.8	Not available
หญิง	52.9	133.3	190.3	537.2	821.2	472.9	122.2	425.9	230.0	-	425.9	122.2	230.0	-	14.9	FEMALE
มี	0.1	1.1	0.6	4.3	4.3	3.2	2.4	6.5	1.1	-	6.5	2.4	1.1	-	-	Available
ไม่มี	52.8	132.2	189.7	533.0	816.9	469.7	119.8	419.5	228.9	-	419.5	119.8	228.9	-	14.9	Not available
มีงานประจำแต่ไม่ได้ทำงาน	0.1	0.1	0.6	1.2	0.3	1.1	0.3	4.4	0.6	-	4.4	0.3	0.6	-	-	With job not work
มี	-	-	-	-	-	-	0.1	-	-	-	-	0.1	-	-	-	Available
ไม่มี	0.1	0.1	0.6	1.2	0.3	1.1	0.2	4.4	0.3	-	4.4	0.2	0.3	-	-	Not available
1-9 ชั่วโมง	2.7	0.1	0.5	1.1	1.1	0.8	0.2	1.2	0.2	-	1.2	0.2	0.2	-	-	1-9 hours
มี	-	-	-	-	-	0.0	-	-	-	-	-	-	-	-	-	Available
ไม่มี	2.7	0.1	0.5	1.1	1.1	0.8	0.2	1.2	0.2	-	1.2	0.2	0.2	-	-	Not available
10-19 ชั่วโมง	2.2	2.0	0.6	3.0	14.3	3.6	3.2	7.2	1.7	-	7.2	3.2	1.7	-	0.7	10-19 hours
มี	-	0.5	-	-	-	0.4	-	0.1	0.3	-	0.1	-	0.3	-	-	Available
ไม่มี	2.2	2.0	0.6	3.0	14.3	3.6	3.2	7.2	1.7	-	7.2	3.2	1.7	-	0.7	Not available
20-29 ชั่วโมง	3.1	2.8	3.5	58.1	69.1	23.7	7.0	23.1	7.0	-	23.1	7.0	7.0	-	0.3	20-29 hours
มี	0.1	-	0.1	0.1	0.6	0.5	2.0	3.7	0.1	-	3.7	2.0	0.1	-	-	Available
ไม่มี	3.0	2.8	3.5	58.1	68.5	23.1	4.9	19.4	6.9	-	19.4	4.9	6.9	-	0.3	Not available
30-34 ชั่วโมง	2.2	2.0	2.5	13.4	43.2	8.8	0.0	16.9	10.7	-	16.9	0.0	10.7	-	-	30-34 hours
มี	-	-	-	-	0.1	-	-	1.2	0.4	-	1.2	-	0.4	-	-	Available
ไม่มี	2.2	2.0	2.5	13.4	43.1	8.8	2.3	15.7	10.3	-	15.7	2.3	10.3	-	-	Not available
35-39 ชั่วโมง	1.8	18.0	9.0	244.7	338.8	132.8	12.5	20.4	19.9	-	20.4	12.5	19.9	-	1.1	35-39 hours
มี	-	0.6	0.1	1.9	0.9	0.3	0.2	0.2	0.2	-	0.2	0.2	0.2	-	-	Available
ไม่มี	1.8	17.4	8.8	242.8	337.9	132.6	12.2	20.2	19.9	-	20.2	12.2	19.9	-	1.1	Not available
40-49 ชั่วโมง	29.7	94.7	116.8	186.1	310.5	204.3	52.2	141.4	68.1	-	141.4	52.2	68.1	-	11.7	40-49 hours
มี	-	-	0.2	0.2	2.8	0.1	-	0.3	-	-	0.3	-	-	-	-	Available
ไม่มี	29.7	94.7	116.8	185.9	307.8	204.3	52.2	141.1	68.1	-	141.1	52.2	68.1	-	11.7	Not available
50 ชั่วโมงขึ้นไป	11.2	13.7	56.9	29.6	44.0	97.8	44.6	211.4	121.8	-	211.4	44.6	121.8	-	1.1	50 hours and over
มี	-	-	0.5	2.1	-	2.0	-	1.0	-	-	1.0	-	-	-	-	Available
ไม่มี	11.2	13.7	56.4	27.5	44.0	95.9	44.6	210.4	121.8	-	210.4	44.6	121.8	-	1.1	Not available

ตารางที่ 10 จำนวนผู้มีงานทำ จำแนกตามสถานภาพการทำงาน จำนวนชั่วโมงทำงานต่อสัปดาห์ การมีเวลาเหลือพอและต้องการทำงานเพิ่มขึ้น ที่ราชอาณาจักร

TABLE 10 EMPLOYED PERSONS BY WORK STATUS, HOURS WORKED PER WEEK, AVAILABILITY FOR ADDITIONAL WORK, WHOLE KINGDOM

ไตรมาสที่ 1/2554 : Quarter 1/2011

หน่วยเป็นพัน : in Thousands

จำนวนชั่วโมงทำงาน และ การมีเวลาเหลือพอ และต้องการทำงานเพิ่มขึ้น	สถานภาพการทำงาน Work Status										HOURS WORKED, AND AVAILABILITY FOR ADDITIONAL WORK	
	รวม Total	นายจ้าง Employer	ลูกจ้างรัฐบาล Government Employee	ลูกจ้างเอกชน Private Employee	ทำงานส่วนตัว Own Account Worker	ช่วยธุรกิจ ครอบครัว Unpaid Family Worker	การรวมกลุ่ม Members of Producers' Cooperatives	30-34 ชั่วโมง	35-39 ชั่วโมง	40-49 ชั่วโมง		50 ชั่วโมงขึ้นไป
ยอดรวม	37,647.2	931.7	3,671.4	13,997.5	11,715.2	7,257.9	73.5	TOTAL				
มี	580.8	4.2	14.0	205.5	228.9	124.5	3.7	Available				
ไม่มี	37,066.3	927.4	3,657.5	13,792.0	11,486.3	7,133.4	69.8	Not available				
มีงานประจำแต่ไม่ได้ทำงาน	653.9	23.2	3.9	161.1	464.1	1.2	0.3	With job not work				
มี	102.9	1.0	-	32.9	67.5	1.2	0.3	Available				
ไม่มี	551.0	22.2	3.9	128.2	396.7	-	-	Not available				
1-9 ชั่วโมง	271.5	12.9	3.2	85.5	79.7	89.1	1.1	1-9 hours				
มี	45.9	0.1	0.0	10.6	16.7	17.4	1.0	Available				
ไม่มี	225.6	12.8	3.1	74.9	63.0	71.8	0.1	Not available				
10-19 ชั่วโมง	1,029.0	32.2	38.4	306.9	356.4	293.3	1.7	10-19 hours				
มี	85.0	1.3	-	28.7	32.8	22.1	0.3	Available				
ไม่มี	943.9	30.9	38.4	278.2	323.6	271.3	1.5	Not available				
20-29 ชั่วโมง	2,941.0	54.3	295.4	701.5	1,086.4	795.2	8.1	20-29 hours				
มี	145.8	0.9	3.0	54.5	51.4	33.9	2.1	Available				
ไม่มี	2,795.2	53.4	292.5	647.0	1,035.0	761.3	6.0	Not available				
30-34 ชั่วโมง	2,017.4	30.5	119.0	670.4	693.4	501.0	3.1	30-34 hours				
มี	49.6	0.6	0.1	24.7	15.5	8.9	-	Available				
ไม่มี	1,967.8	30.0	118.9	645.8	677.9	492.1	3.1	Not available				
35-39 ชั่วโมง	3,732.1	33.9	1,504.6	473.1	1,009.2	709.0	2.3	35-39 hours				
มี	46.1	0.2	4.7	9.4	12.1	19.7	-	Available				
ไม่มี	3,686.0	33.7	1,499.9	463.7	997.2	689.3	2.3	Not available				
40-49 ชั่วโมง	14,243.5	331.7	1,339.5	6,800.2	3,378.9	2,366.9	26.3	40-49 hours				
มี	75.0	0.0	2.9	35.8	21.2	15.1	-	Available				
ไม่มี	14,168.5	331.6	1,336.6	6,764.5	3,357.7	2,351.8	26.3	Not available				
50 ชั่วโมงขึ้นไป	12,758.8	412.9	367.4	4,798.7	4,647.1	2,502.2	30.5	50 hours and over				
มี	30.5	0.1	3.3	9.0	11.8	6.3	-	Available				
ไม่มี	12,728.4	412.8	364.2	4,789.7	4,635.3	2,495.9	30.5	Not available				

ตารางที่ 10 จำนวนผู้มีงานทำ จำนวนตามสถานภาพการทำงาน จำนวนชั่วโมงทำงานต่อสัปดาห์ การมีเวลาเหลือและต้องกรทำงานเพิ่มขึ้น และเพศ ทั้งราชอาณาจักร และพื้นที่ : in Thousands

TABLE 10 EMPLOYED PERSONS BY WORK STATUS, HOURS WORKED PER WEEK, AVAILABILITY FOR ADDITIONAL WORK AND SEX, WHOLE KINGDOM

จำนวนชั่วโมงทำงาน เพศ และ การมีเวลาเหลือพอ และต้องการทำงานเพิ่มขึ้น	สถานภาพการทำงาน Work Status							HOURS WORKED, SEX AND AVAILABILITY FOR ADDITIONAL WORK
	รวม Total	นายจ้าง Employer	ลูกจ้างรัฐบาล Government Employee	ลูกจ้างเอกชน Private Employee	ทำงานส่วนตัว Own Account Worker	ช่วยธุรกิจ ครอบครัว Unpaid Family Worker	การรวมกลุ่ม Producers of Cooperatives	
ชาย	20,480.5	7,032	1,956.0	7,884.0	7,166.3	2,719.8	51.1	TOTAL (MALE)
มี	356.7	2.6	5.2	128.9	158.2	58.6	3.2	Available
ไม่มี	20,123.8	700.7	1,950.8	7,755.1	7,008.1	2,661.2	48.0	Not available
มีงานประจำงานเต็มได้ทำงาน	397.0	17.5	1.5	96.5	281.1	-	0.3	With job not work
มี	72.3	0.5	-	21.5	50.1	-	0.3	Available
ไม่มี	324.7	17.1	1.5	75.0	231.1	-	-	Not available
1-9 ชั่วโมง	139.2	7.6	1.7	47.3	43.9	37.9	0.8	1-9 hours
มี	26.1	0.1	-	4.8	8.5	11.9	0.7	Available
ไม่มี	113.1	7.4	1.7	42.5	35.4	26.0	0.1	Not available
10-19 ชั่วโมง	537.3	23.2	20.8	178.8	208.9	104.5	1.1	10-19 hours
มี	45.8	0.3	-	16.8	19.6	9.1	-	Available
ไม่มี	491.6	22.9	20.8	162.1	189.3	95.4	1.1	Not available
20-29 ชั่วโมง	1,541.8	34.8	150.4	400.6	672.6	276.9	6.5	20-29 hours
มี	85.2	0.9	2.2	32.9	35.7	11.4	2.1	Available
ไม่มี	1,456.6	33.9	148.3	367.7	637.0	265.4	4.4	Not available
30-34 ชั่วโมง	1,079.0	25.1	59.6	378.5	437.3	177.1	1.5	30-34 hours
มี	36.2	0.6	-	17.8	12.1	5.7	-	Available
ไม่มี	1,042.9	24.5	59.6	360.7	425.2	171.4	1.5	Not available
35-39 ชั่วโมง	1,885.8	23.1	758.9	224.2	607.5	271.1	1.0	35-39 hours
มี	26.4	0.2	1.5	4.5	10.0	10.2	-	Available
ไม่มี	1,859.4	22.9	757.3	219.7	597.5	260.9	1.0	Not available
40-49 ชั่วโมง	7,669.5	263.3	725.9	3,693.9	2,089.7	877.1	19.6	40-49 hours
มี	45.8	-	1.4	23.9	14.4	6.1	-	Available
ไม่มี	7,623.7	263.3	724.6	3,670.0	2,075.3	871.0	19.6	Not available
50 ชั่วโมงขึ้นไป	7,230.9	308.7	237.2	2,864.0	2,825.3	975.3	20.3	50 hours and over
มี	19.0	-	0.2	6.7	7.9	4.2	-	Available
ไม่มี	7,211.9	308.7	237.0	2,857.4	2,817.4	971.0	20.3	Not available
หญิง	17,166.7	2,284	1,715.4	6,113.6	4,548.9	4,538.0	22.4	TOTAL (FEMALE)
มี	224.1	1.7	8.8	76.6	70.7	65.9	0.5	Available
ไม่มี	16,942.6	2,268	1,706.7	6,036.9	4,478.2	4,472.2	21.8	Not available
มีงานประจำงานเต็มได้ทำงาน	256.9	5.7	2.4	64.6	183.0	1.2	-	With job not work
มี	30.6	0.6	-	11.5	17.4	1.2	-	Available
ไม่มี	226.3	5.2	2.4	53.2	165.6	-	-	Not available
1-9 ชั่วโมง	132.3	5.3	1.5	38.2	35.8	51.2	0.3	1-9 hours
มี	19.8	-	0.0	5.8	8.2	5.5	0.3	Available
ไม่มี	112.5	5.3	1.4	32.4	27.6	45.7	-	Not available
10-19 ชั่วโมง	491.7	9.0	17.6	128.1	147.5	188.8	0.6	10-19 hours
มี	39.3	0.9	-	11.9	13.2	13.0	0.3	Available
ไม่มี	452.4	8.0	17.6	116.1	134.3	175.9	0.4	Not available
20-29 ชั่วโมง	1,399.2	19.6	145.0	300.9	413.8	518.4	1.6	20-29 hours
มี	60.6	0.0	0.8	21.6	15.7	22.5	-	Available
ไม่มี	1,338.6	19.5	144.2	279.3	398.1	495.9	1.6	Not available
30-34 ชั่วโมง	938.4	5.5	59.5	291.9	256.0	323.9	1.7	30-34 hours
มี	13.5	-	0.1	6.8	3.3	3.2	-	Available
ไม่มี	924.9	5.5	59.3	285.1	252.7	320.7	1.7	Not available
35-39 ชั่วโมง	1,846.4	10.8	745.7	248.9	401.7	437.9	1.4	35-39 hours
มี	19.7	-	3.2	4.9	2.1	9.6	-	Available
ไม่มี	1,826.7	10.8	742.5	244.0	399.6	428.3	1.4	Not available
40-49 ชั่วโมง	6,573.9	68.4	613.5	3,106.3	1,289.2	1,489.9	6.7	40-49 hours
มี	29.2	0.0	1.6	11.9	6.8	9.0	-	Available
ไม่มี	6,544.8	68.3	612.0	3,094.5	1,282.4	1,480.9	6.7	Not available
50 ชั่วโมงขึ้นไป	5,528.0	104.2	130.2	1,934.7	1,821.8	1,526.9	10.2	50 hours and over
มี	11.5	0.1	3.1	2.3	3.9	2.1	-	Available
ไม่มี	5,516.5	104.1	127.1	1,932.4	1,817.9	1,524.8	10.2	Not available

ตารางที่ 11 จำนวนผู้มีงานทำ จำนวนผู้มีงานทำ จำนวนชั่วโมงทำงานต่อสัปดาห์ การมีเวลาเหลือพอและต้องต้องการทำงานเพิ่มขึ้น ที่ราชอาณาจักร

TABLE 11 EMPLOYED PERSONS BY AGE GROUP, HOURS WORKED PER WEEK, AVAILABILITY FOR ADDITIONAL WORK, WHOLE KINGDOM

ไตรมาสที่ 1/2554 : Quarter 1/2011

หน่วยเป็นพัน : In Thousands

จำนวนชั่วโมงทำงาน และ การมีเวลาเหลือพอ และต้องการทำงานเพิ่มขึ้น	รวม						กลุ่มอายุ				HOURS WORKED, AND AVAILABILITY FOR ADDITIONAL WORK
	Total	15-19	20-24	25-29	30-34	35-39	40-49	50-59	>= 60	TOTAL	
ยอดรวม	37,647.2	1,169.2	3,373.2	4,467.9	4,720.8	4,875.1	9,475.6	6,665.8	2,899.6	2,899.6	Available
มี	580.8	23.0	75.4	63.5	65.6	76.7	152.4	90.0	34.3	34.3	Not available
ไม่มี	37,066.3	1,146.2	3,297.8	4,404.4	4,655.2	4,798.5	9,323.2	6,575.8	2,865.3	2,865.3	With job not work
มีงานประจำแต่ไม่ได้ทำงาน	653.9	11.2	35.2	46.7	54.7	83.0	158.2	146.4	118.4	118.4	Available
มี	102.9	2.8	7.1	9.1	8.3	16.1	29.5	15.6	14.3	14.3	Not available
ไม่มี	551.0	8.4	28.1	37.6	46.4	66.9	128.7	130.8	104.1	104.1	1-9 hours
1-9 ชั่วโมง	271.5	30.1	30.9	26.0	21.9	19.7	55.1	46.6	41.2	41.2	Available
มี	45.9	2.1	4.2	9.6	6.5	5.7	13.0	3.9	1.0	1.0	Not available
ไม่มี	225.6	28.0	26.6	16.4	15.4	14.0	42.1	42.8	40.3	40.3	10-19 hours
10-19 ชั่วโมง	1,029.0	71.1	97.0	98.5	110.0	105.7	221.0	177.4	148.5	148.5	Available
มี	85.0	5.5	13.0	6.9	9.4	10.1	24.1	13.7	2.3	2.3	Not available
ไม่มี	943.9	65.6	83.9	91.6	100.7	95.5	196.8	163.7	146.1	146.1	20-29 hours
20-29 ชั่วโมง	2,941.0	126.5	238.8	315.7	284.5	333.7	672.9	586.3	382.7	382.7	Available
มี	145.8	4.7	20.0	17.4	13.8	15.6	43.5	22.4	8.4	8.4	Not available
ไม่มี	2,795.2	121.8	218.8	298.3	270.7	318.1	629.4	563.9	374.3	374.3	30-34 hours
30-34 ชั่วโมง	2,017.4	70.6	191.7	211.9	231.0	219.6	508.3	386.0	198.4	198.4	Available
มี	49.6	4.8	9.8	3.9	7.1	5.4	7.2	10.0	1.4	1.4	Not available
ไม่มี	1,967.8	65.8	181.9	208.0	223.9	214.2	501.1	376.0	197.0	197.0	35-39 hours
35-39 ชั่วโมง	3,732.1	81.8	252.7	416.7	473.6	451.0	955.2	799.5	301.6	301.6	Available
มี	46.1	1.7	12.0	2.7	3.5	7.1	8.4	6.5	4.4	4.4	Not available
ไม่มี	3,686.0	80.1	240.8	414.0	470.1	444.0	946.8	793.0	297.2	297.2	40-49 hours
40-49 ชั่วโมง	14,243.5	405.9	1,338.6	1,866.2	2,017.7	1,929.5	3,502.2	2,333.0	850.6	850.6	Available
มี	75.0	0.8	7.1	9.0	10.4	13.7	19.0	13.7	1.4	1.4	Not available
ไม่มี	14,168.5	405.0	1,331.5	1,857.2	2,007.3	1,915.8	3,483.2	2,319.3	849.2	849.2	50 hours and over
50 ชั่วโมงขึ้นไป	12,758.8	372.1	1,188.4	1,486.3	1,527.5	1,732.8	3,402.7	2,190.7	858.2	858.2	Available
มี	30.5	0.6	2.1	5.0	6.7	2.9	7.7	4.4	1.1	1.1	Not available
ไม่มี	12,728.4	371.5	1,186.3	1,481.3	1,520.8	1,730.0	3,395.0	2,186.3	857.1	857.1	

ตารางที่ 11 จำนวนผู้มีงานทำ จำแนกตามกลุ่มอายุ จำนวนชั่วโมงทำงานต่อสัปดาห์ การมีเวลาเหลือและต้องการทำงานเพิ่มขึ้น และเพศ ทั้งราชอาณาจักร
TABLE 11 EMPLOYED PERSONS BY AGE GROUP, HOURS WORKED PER WEEK, AVAILABILITY FOR ADDITIONAL WORK AND SEX, WHOLE KINGDOM

จำนวนชั่วโมงทำงาน เพศ และ การมีเวลาเหลือ และต้องการทำงานเพิ่มขึ้น	รวม	กลุ่มอายุ Age Group								SEX AND AVAILABILITY FOR ADDITIONAL WORK
		15-19	20-24	25-29	30-34	35-39	40-49	50-59	>= 60	
ชาย	20,480.5	751.5	1,966.1	2,461.9	2,520.4	2,526.4	4,953.5	3,609.1	1,691.5	TOTAL(MALE)
มี	356.7	17.1	44.5	42.2	38.7	43.3	91.0	54.2	25.7	Available
ไม่มี	20,123.8	734.5	1,921.6	2,419.7	2,481.7	2,483.1	4,862.5	3,554.9	1,665.8	Not available
มีงานประจำงานที่ไม่ได้ทำงาน	397.0	8.6	21.6	30.5	32.9	51.1	83.6	88.0	80.7	With job not work
มี	72.3	1.7	3.3	7.2	6.0	12.0	20.0	11.2	11.0	Available
ไม่มี	324.7	6.9	18.3	23.3	26.9	39.2	63.6	76.8	69.7	Not available
1-9 ชั่วโมง	139.2	19.5	18.7	14.5	12.1	11.1	25.3	18.4	19.6	1-9 hours
มี	26.1	2.1	4.2	4.0	5.2	3.8	4.5	1.6	0.6	Available
ไม่มี	113.1	17.4	14.5	10.5	6.8	7.4	20.8	16.7	19.0	Not available
10-19 ชั่วโมง	537.3	50.9	57.0	60.6	53.0	46.1	103.2	84.2	82.4	10-19 hours
มี	45.8	4.3	9.4	5.8	3.1	4.2	11.3	5.6	1.9	Available
ไม่มี	491.6	46.6	47.5	54.8	49.9	41.9	91.9	78.5	80.5	Not available
20-29 ชั่วโมง	1,541.8	81.8	144.6	164.9	150.2	165.9	330.7	288.9	214.8	20-29 hours
มี	85.2	3.3	7.4	10.2	8.8	9.5	29.1	11.0	5.9	Available
ไม่มี	1,456.6	78.4	137.3	154.7	141.4	156.4	301.7	277.9	208.9	Not available
30-34 ชั่วโมง	1,079.0	45.2	118.8	126.1	130.3	115.5	249.6	196.5	97.1	30-34 hours
มี	36.2	2.9	9.2	3.6	5.0	3.1	4.7	6.8	0.8	Available
ไม่มี	1,042.9	42.3	109.7	122.5	125.2	112.4	244.9	189.7	96.2	Not available
35-39 ชั่วโมง	1,888.8	53.6	126.2	190.9	232.4	209.1	463.4	429.8	180.5	35-39 hours
มี	26.4	1.7	5.7	1.3	2.0	1.7	5.8	3.9	4.4	Available
ไม่มี	1,859.4	51.9	120.6	189.6	230.4	207.4	457.6	425.9	176.1	Not available
40-49 ชั่วโมง	7,669.5	265.4	766.2	1,003.7	1,039.4	987.2	1,841.7	1,257.0	509.0	40-49 hours
มี	45.8	0.5	4.5	7.0	5.4	7.1	11.1	10.0	0.3	Available
ไม่มี	7,623.7	264.9	761.8	996.6	1,034.0	980.1	1,830.6	1,247.0	508.7	Not available
50 ชั่วโมงขึ้นไป	7,230.9	226.6	712.9	870.9	870.3	940.4	1,856.0	1,246.3	507.5	50 hours and over
มี	19.0	0.6	0.9	3.2	3.1	2.0	4.6	3.9	0.8	Available
ไม่มี	7,211.9	226.0	712.0	867.7	867.2	938.4	1,851.5	1,242.4	506.8	Not available
หญิง	17,166.7	417.7	1,407.1	2,006.0	2,200.4	2,348.7	4,522.0	3,056.7	1,208.1	TOTAL(FEMALE)
มี	224.1	5.9	30.9	21.4	26.9	33.3	61.3	35.8	8.6	Available
ไม่มี	16,942.6	411.7	1,376.2	1,984.7	2,173.5	2,315.3	4,460.7	3,020.9	1,199.5	Not available
มีงานประจำงานที่ไม่ได้ทำงาน	256.9	2.5	13.7	16.3	21.8	31.9	74.6	58.4	37.7	With job not work
มี	30.6	1.1	3.9	2.0	2.3	4.1	9.5	4.4	3.3	Available
ไม่มี	226.3	1.4	9.8	14.3	19.5	27.7	65.1	54.0	34.4	Not available
1-9 ชั่วโมง	132.3	10.6	12.1	11.5	9.8	8.6	29.8	28.3	21.6	1-9 hours
มี	19.8	-	-	5.6	1.2	2.0	8.5	2.2	0.3	Available
ไม่มี	112.5	10.6	12.1	5.9	8.6	6.6	21.3	26.1	21.3	Not available
10-19 ชั่วโมง	491.7	20.2	40.0	37.9	57.1	59.5	117.7	93.2	66.1	10-19 hours
มี	39.3	1.2	3.6	1.1	6.2	5.9	12.8	8.0	0.4	Available
ไม่มี	452.4	19.0	36.4	36.8	50.8	53.6	104.9	85.2	65.7	Not available
20-29 ชั่วโมง	1,399.2	44.7	94.2	150.8	134.3	167.8	342.2	297.3	167.9	20-29 hours
มี	60.6	1.4	12.6	7.2	5.0	6.2	14.5	11.3	2.5	Available
ไม่มี	1,338.6	43.4	81.6	143.6	129.3	161.7	327.7	286.0	165.4	Not available
30-34 ชั่วโมง	938.4	25.4	72.9	85.8	100.7	104.1	258.7	189.4	101.4	30-34 hours
มี	13.5	1.9	0.6	0.3	2.1	2.3	2.5	3.1	0.5	Available
ไม่มี	924.9	23.5	72.2	85.5	98.6	101.8	256.2	186.3	100.8	Not available
35-39 ชั่วโมง	1,846.4	28.2	126.5	225.8	241.2	242.0	491.9	369.7	121.1	35-39 hours
มี	19.7	-	6.3	1.4	1.5	5.4	2.6	2.5	0.0	Available
ไม่มี	1,826.7	28.2	120.2	224.4	239.7	236.6	489.3	367.2	121.1	Not available
40-49 ชั่วโมง	6,573.9	140.5	572.3	862.5	978.3	942.3	1,660.5	1,075.9	341.6	40-49 hours
มี	29.2	0.4	2.7	2.0	5.0	6.6	7.8	3.7	1.1	Available
ไม่มี	6,544.8	140.2	569.7	860.5	973.3	935.7	1,652.6	1,072.3	340.5	Not available
50 ชั่วโมงขึ้นไป	5,528.0	145.5	475.5	615.4	657.3	792.5	1,546.7	944.4	350.7	50 hours and over
มี	11.5	-	1.2	1.8	3.6	0.9	3.2	0.5	0.3	Available
ไม่มี	5,516.5	145.5	474.3	613.7	653.6	791.6	1,543.6	943.9	350.4	Not available

ตารางที่ 12 จำนวนผู้ว่างงาน ที่หางานทำ จำนวนตามระยะเวลาที่หางานทำ ระดับการศึกษาที่สำเร็จ ที่ราชอาณาจักร

TABLE 12 UNEMPLOYED PERSONS, SEEKING JOB BY DURATION OF SEEKING JOB, LEVEL OF EDUCATIONAL ATTAINMENT , WHOLE KINGDOM

ไตรมาสที่ 1/2554 : Quarter 1/2011

หน่วยเป็นคน : Person

ระดับการศึกษาที่สำเร็จ	ระยะเวลาที่หางานทำ							LEVEL OF EDUCATIONAL ATTAINMENT
	< 1 เดือน	1 - 2.9 เดือน	3 - 5.9 เดือน	6 - 8.9 เดือน	9 - 11.9 เดือน	>=12 เดือน	ไม่ทราบ	
Total	Month	Months	Months	Months	Months	Months	Unknown	
ยอดรวม	33,455	19,641	5,124	3,131	264	5,085	-	TOTAL
ไม่มีการศึกษา	-	260	-	-	-	-	-	No education
ต่ำกว่าประถมศึกษา	1,042	1,643	-	-	-	-	-	Less than Elementary
ประถมศึกษา	4,385	2,643	911	763	-	-	-	Elementary
มัธยมศึกษาตอนต้น	6,910	5,392	631	-	122	96	-	Lower Secondary
มัธยมศึกษาตอนปลาย	4,285	3,649	263	1,454	-	458	-	Upper Secondary Level
สายสามัญ	4,077	2,833	107	1,454	-	458	-	General/Academic
สายอาชีพศึกษา	208	817	156	-	-	-	-	Vocational
สายวิชาการศึกษา	-	-	-	-	-	-	-	Teacher Training
อุดมศึกษา	16,833	6,054	3,319	915	141	4,531	-	Higher Level
สายวิชาการ	11,141	5,024	3,001	915	141	3,151	-	Academic
สายวิชาชีพ	5,692	1,030	319	-	-	660	-	Higher Technical Education
สายวิชาการศึกษา	-	-	-	-	-	719	-	Teacher Training
อื่นๆ ^{1/}	-	-	-	-	-	-	-	1/ Others
ไม่ทราบ	-	-	-	-	-	-	-	Unknown

1/ รวมอาชีพระยะสั้น Including Short Course Vocational

ตารางที่ 12 จำนวนผู้ว่างงาน ที่หางานทำ จำแนกตามระยะเวลาที่หางานทำ ระดับการศึกษาที่สำเร็จ และเพศ ทั้งราชอาณาจักร

TABLE 12 UNEMPLOYED PERSONS, SEEKING JOB BY DURATION OF SEEKING JOB, LEVEL OF EDUCATIONAL ATTAINMENT AND SEX, WHOLE KINGDOM

ไตรมาสที่ 1/2554 : Quarter 1/2011

หน่วยเป็นคน : Person

ระดับการศึกษาที่สำเร็จ	รวม	ระยะเวลาที่หางานทำ							Duration of seeking job		LEVEL OF EDUCATIONAL ATTAINMENT
		< 1 เดือน	1 - 2.9 เดือน	3 - 5.9 เดือน	6 - 8.9 เดือน	9 - 11.9 เดือน	>=12 เดือน	ไม่ทราบ	Months	Unknown	
		Month	Months	Months	Months	Months	Months	Months			
ชาย	36,624	16,965	10,455	3,124	2,672	141	3,267	-	-	MALE	
ไม่มีการศึกษา	-	-	-	-	-	-	-	-	-	No education	
ต่ำกว่าประถมศึกษา	2,280	898	1,382	-	-	-	-	-	-	Less than Elementary	
ประถมศึกษา	6,359	3,687	998	911	763	-	-	-	-	Elementary	
มัธยมศึกษาตอนต้น	7,954	4,309	3,149	444	-	-	52	-	-	Lower Secondary	
มัธยมศึกษาตอนปลาย	5,611	1,715	1,882	263	1,383	-	369	-	-	Upper Secondary Level	
สายสามัญ	5,227	1,507	1,861	107	1,383	-	369	-	-	General/Academic	
สายอาชีพศึกษา	384	208	21	156	-	-	-	-	-	Vocational	
สายวิชาการศึกษา	-	-	-	-	-	-	-	-	-	Teacher Training	
อุดมศึกษา	14,419	6,355	3,043	1,506	526	141	2,846	-	-	Higher Level	
สายวิชาการ	9,023	2,058	2,605	1,506	526	141	2,186	-	-	Academic	
สายวิชาชีพ	5,396	4,297	438	-	-	-	660	-	-	Higher Technical Education	
สายวิชาการศึกษา	-	-	-	-	-	-	-	-	-	Teacher Training	
อื่นๆ 1/	-	-	-	-	-	-	-	-	-	Others 1/	
ไม่ทราบ	-	-	-	-	-	-	-	-	-	Unknown	
หญิง	30,076	16,490	9,186	2,000	459	122	1,818	-	-	FEMALE	
ไม่มีการศึกษา	260	-	260	-	-	-	-	-	-	No education	
ต่ำกว่าประถมศึกษา	404	144	260	-	-	-	-	-	-	Less than Elementary	
ประถมศึกษา	2,343	698	1,645	-	-	-	-	-	-	Elementary	
มัธยมศึกษาตอนต้น	5,197	2,601	2,243	187	-	122	44	-	-	Lower Secondary	
มัธยมศึกษาตอนปลาย	4,497	2,570	1,767	-	71	-	89	-	-	Upper Secondary Level	
สายสามัญ	3,701	2,570	971	-	71	-	89	-	-	General/Academic	
สายอาชีพศึกษา	796	-	796	-	-	-	-	-	-	Vocational	
สายวิชาการศึกษา	-	-	-	-	-	-	-	-	-	Teacher Training	
อุดมศึกษา	17,374	10,477	3,011	1,813	388	-	1,685	-	-	Higher Level	
สายวิชาการ	14,350	9,083	2,419	1,494	388	-	965	-	-	Academic	
สายวิชาชีพ	2,305	1,395	591	319	-	-	-	-	-	Higher Technical Education	
สายวิชาการศึกษา	719	-	-	-	-	-	719	-	-	Teacher Training	
อื่นๆ 1/	-	-	-	-	-	-	-	-	-	Others 1/	
ไม่ทราบ	-	-	-	-	-	-	-	-	-	Unknown	

1/ รวมอาชีพระยะสั้น 1/ Including Short Course Vocational

ตารางที่ 13 จำนวนผู้ว่างงานที่เคยทำงานมาก่อน จำนวนตามอาชีพที่ทำงานครั้งสุดท้าย อุตสาหกรรมที่ทำครั้งสุดท้าย ที่ราชอาณาจักร
TABLE 13 UNEMPLOYED PERSONS, EVER WORKED BY LAST OCCUPATION, LAST INDUSTRY, WHOLE KINGDOM

ไตรมาสที่ 1/2554 : Quarter 1/2011

หน่วยเป็นหมื่น : person

อาชีพที่ทำงานครั้งสุดท้าย	อุตสาหกรรมที่ทำครั้งสุดท้าย													LAST OCCUPATION			
	รวม	เกษตรกรรม	การทำเหมืองแร่และการประมง	การป่าไม้	การผลิต	ไฟฟ้า	ก๊าซ	ไอ้ร้อนระบบปรับอากาศ	น้ำประปา	จัดหาน้ำ	บำบัด	การก่อสร้าง	การขนส่ง		การขนส่งและที่พักรถและ	ข้อมูลข่าวสาร	การเงินและการประกันภัย
	Total	Agriculture	Mining and quarrying	Manufacturing and construction	Electricity and water supply	Construction	Transportation and storage	Information and communication	Financial and real estate activities	Professional, scientific and technical	Administrative and support activities	Manufacturing and construction	Information and communication	Financial and real estate activities	Professional, scientific and technical	Administrative and support activities	
ยอดรวม	207,613	53,092	153	41,363	62	285	23,149	38,224	5,840	21,500	583	2,559	TOTAL				
1. ผู้ปฏิบัติงานฝ่ายข้าราชการระดับอาวุโสและผู้จัดการ	1,087	-	70	-	-	-	686	146	-	-	-	-	-	-	-	-	1. Legislators, senior officials and managers
2. ผู้ประกอบวิชาชีพด้านต่างๆ	5,407	-	-	269	-	-	-	119	-	294	-	124	-	-	-	-	2. Professionals
3. ผู้ประกอบวิชาชีพด้านเทคนิคสาขาต่างๆและผู้ปฏิบัติงานที่เกี่ยวข้อง	9,446	-	-	2,888	-	-	1,272	1,873	-	129	-	295	-	-	-	-	3. Technicians and associate professionals
4. เสมียน	9,648	-	-	1,657	62	205	152	1,871	31	1,612	-	2,120	-	-	-	-	4. Clerks
5. พนักงานบริการและพนักงานในร้านค้าและตลาด	41,845	-	-	1,555	-	-	-	15,639	208	18,889	-	-	-	-	-	-	5. Service workers and shop and market sales workers
6. ผู้ปฏิบัติงานที่มีฝีมือในด้านการเกษตรและการประมง	38,334	36,952	-	-	-	-	-	-	-	-	-	-	-	-	-	-	6. Skilled agricultural and fishery workers
7. ผู้ปฏิบัติงานด้านความสามารถทางฝีมือและธุรกิจการค้าที่เกี่ยวข้อง	22,924	-	-	4,256	-	80	10,254	6,939	435	-	311	-	-	-	-	-	7. Craft and related trades workers
8. ผู้ปฏิบัติการโรงงานและเครื่องจักรและผู้ปฏิบัติงานด้านประกอบ	32,582	2,680	-	23,245	-	-	-	1,248	5,166	-	-	-	-	-	-	-	8. Plant and machine operators and assemblers
9. อาชีพขั้นพื้นฐานต่างๆ ในด้านการขายและการให้บริการ	44,605	13,460	83	7,045	-	-	10,786	10,390	-	577	273	-	-	-	-	-	9. Elementary occupations
10. คนงานซึ่งมีได้จำแนกไว้ในหมวดอื่น	1,735	-	-	448	-	-	-	-	-	-	-	-	-	-	-	-	10. Workers not classifiable by occupation

ตารางที่ 13 จำนวนผู้ว่างงาน ที่เคยทำงานมาก่อน จำนวนตามอาชีพที่ทำครั้งสุดท้าย อุตสาหกรรมที่ทำครั้งสุดท้าย ที่ราชอาณาจักร (ต่อ)
 TABLE 13 UNEMPLOYED PERSONS, EVER WORKED BY LAST OCCUPATION, LAST INDUSTRY , WHOLE KINGDOM (Contd.)

ไตรมาสที่ 1/2554 : Quarter 1/2011

หน่วยเป็นคน : person

อาชีพที่ทำครั้งสุดท้าย	อุตสาหกรรมที่ทำครั้งสุดท้าย (ต่อ) Last Industry (Contd.)										LAST OCCUPATION
	กิจกรรมทางวิชาชีพ และเทคนิค Real estate activities	การบริหารสนับสนุน และซื่งกันประเทศ Administrative support service activities	การบริหารราชการ ป้องกันประเทศ Public administration	การศึกษา Education	งานสังคมสงเคราะห์ และนันทนาการ Health and social work entertainment	ความบันเทิงบริการด้านอื่นๆ Art Other service Activities of household	งานในครัวเรือน	กิจกรรมของ องค์กร Extra-Unknown territorial	ไม่ทราบ		
ยอดรวม	816	4,242	5,608	4,382	1,185	603	1,395	1,306	-	1,286	TOTAL
1. ผู้บัญญัติกฎหมาย และผู้จัดการ ข้าราชการระดับอาวุโส	-	-	185	-	-	-	-	-	-	-	1. Legislators, senior officials and managers
2. ผู้ประกอบวิชาชีพด้านต่างๆ	372	-	-	3,750	406	74	-	-	-	-	2. Professionals
3. ผู้ประกอบวิชาชีพด้านเทคนิคสาขาต่างๆ และอาชีพที่เกี่ยวข้อง	444	34	2,511	-	-	-	-	-	-	-	3. Technicians and associate professionals
4. เสมียน	-	327	828	71	713	-	-	-	-	-	4. Clerks
5. พนักงานบริการและพนักงานในร้านค้า และตลาด	-	3,574	595	437	66	-	210	671	-	-	5. Service workers and shop and market sales workers
6. ผู้ปฏิบัติงานที่มีฝีมือในด้านการเกษตร และการประมง	-	-	1,157	-	-	225	-	-	-	-	6. Skilled agricultural and fishery workers
7. ผู้ปฏิบัติงานด้านความสามารถที่มีมือ และธุรกิจการค้าที่เกี่ยวข้อง	-	-	88	-	-	-	562	-	-	-	7. Craft and related trades workers
8. ผู้ปฏิบัติการโรงงานและเครื่องจักร และผู้ปฏิบัติงานด้านการประกอบ	-	-	243	-	-	-	-	-	-	-	8. Plant and machine operators and assemblers
9. อาชีพขั้นพื้นฐานต่างๆ ในด้านการขาย และการให้บริการ	-	306	-	124	-	304	623	634	-	-	9. Elementary occupations
10. คนงานซึ่งมีได้จำแนกไว้ในหมวดอื่น	-	-	-	-	-	-	-	-	-	1,286	10. Workers not classifiable by occupation

ตารางที่ 13 จำนวนผู้ว่างงานที่เคยทำงานมาก่อน จำนวนตามอาชีพที่ทำครั้งสุดท้าย อุตสาหกรรมที่ทำครั้งสุดท้าย และเพศ ทั้งราชอาณาจักร

TABLE 13 UNEMPLOYED PERSONS, EVER WORKED BY LAST OCCUPATION, LAST INDUSTRY AND SEX, WHOLE KINGDOM

ไตรมาสที่ 1/2554 : Quarter 1/2011

nztaubunu : person

อาชีพที่ทำครั้งสุดท้าย	อุตสาหกรรมที่ทำครั้งสุดท้าย														LAST OCCUPATION
	รวม	เกษตรกรรม การป่าไม้ และการประมง	เหมืองแร่ และเหมืองหิน	การทำ เหมือง	การผลิต	ไฟฟ้า ไอน้ำระบบปรับอากาศ	ก๊าซ จัดหาน้ำ บำบัดน้ำเสีย	การก่อสร้าง และประปา	การขนส่ง การขายปลีก การซ่อมยานยนต์	การขนส่ง และ สถานที่เก็บสินค้า	การขายส่ง และ การช้อปปิ้ง	การขายส่ง และ การช้อปปิ้ง	ข้อมูลข่าวสาร และการสื่อสาร	กิจกรรมการเงินและ การประกันภัย	
	Total	Agriculture	Mining	Manufacturing	Electricity sewerage, waste	Construction	Water supply	wholesale sale&retail	and storage	and food service	communication	intermediation	Financial	intermediation	
ชาย	134,856	35,762	153	21,144	62	19,802	25,186	5,205	12,101	583	1,071	MALE			
1. ผู้บัญญัติกฎหมาย และผู้จัดการ	1,087	-	70	-	-	686	146	-	-	-	-	-	-	1. Legislators, senior officials and managers	
2. ผู้ประกอบวิชาชีพด้านต่างๆ	3,384	-	-	269	-	-	119	-	-	-	124	-	-	2. Professionals	
3. ผู้ประกอบวิชาชีพด้านเทคนิคสาขาต่างๆ และอาชีพที่เกี่ยวข้อง	3,827	-	-	-	-	1,272	-	-	129	-	295	-	-	3. Technicians and associate professionals	
4. เสมียน	3,178	-	-	811	62	-	540	31	231	-	653	-	-	4. Clerks	
5. พนักงานบริการและพนักงานในร้านค้า และตลาด	22,887	-	-	166	-	-	6,556	208	11,301	-	-	-	-	5. Service workers and shop and market sales workers	
6. ผู้ปฏิบัติงานที่มีฝีมือในด้านการเกษตร และการประมง	26,979	25,822	-	-	-	-	-	-	-	-	-	-	-	6. Skilled agricultural and fishery workers	
7. ผู้ปฏิบัติงานด้านความสามารถทางฝีมือ และธุรกิจการค้าที่เกี่ยวข้อง	21,060	-	-	2,968	-	9,759	6,939	435	-	311	-	-	-	7. Craft and related trades workers	
8. ผู้ปฏิบัติการโรงงานและเครื่องจักร และผู้ปฏิบัติงานด้านการประกอบ	23,738	2,680	-	15,149	-	-	1,248	4,530	-	-	-	-	-	8. Plant and machine operator: and assemblers	
9. อาชีพขั้นพื้นฐานต่างๆ ในด้านการขาย และการให้บริการ	28,313	7,260	83	1,693	-	8,086	9,637	-	440	273	-	-	-	9. Elementary occupations	
10. คนงานซึ่งไม่ได้จำแนกไว้ในหมวดอื่น	402	-	-	89	-	-	-	-	-	-	-	-	-	10. Workers not classifiable by occupation	
หญิง	72,757	17,330	-	20,219	285	3,347	13,038	635	9,399	-	1,468	FEMALE			
1. ผู้บัญญัติกฎหมาย และผู้จัดการ	-	-	-	-	-	-	-	-	-	-	-	-	-	1. Legislators, senior officials and managers	
2. ผู้ประกอบวิชาชีพด้านต่างๆ	2,023	-	-	-	-	-	-	-	294	-	-	-	-	2. Professionals	
3. ผู้ประกอบวิชาชีพด้านเทคนิคสาขาต่างๆ และอาชีพที่เกี่ยวข้อง	5,619	-	-	2,888	-	-	1,873	-	-	-	-	-	-	3. Technicians and associate professionals	
4. เสมียน	6,470	-	-	845	205	152	1,330	-	1,380	-	1,468	-	-	4. Clerks	
5. พนักงานบริการและพนักงานในร้านค้า และตลาด	18,958	-	-	1,388	-	-	9,083	-	7,588	-	-	-	-	5. Service workers and shop and market sales workers	
6. ผู้ปฏิบัติงานที่มีฝีมือในด้านการเกษตร และการประมง	11,355	11,130	-	-	-	-	-	-	-	-	-	-	-	6. Skilled agricultural and fishery workers	
7. ผู้ปฏิบัติงานด้านความสามารถทางฝีมือ และธุรกิจการค้าที่เกี่ยวข้อง	1,863	-	-	1,288	-	80	495	-	-	-	-	-	-	7. Craft and related trades workers	
8. ผู้ปฏิบัติการโรงงานและเครื่องจักร และผู้ปฏิบัติงานด้านการประกอบ	8,844	-	-	8,096	-	-	-	635	-	-	-	-	-	8. Plant and machine operator: and assemblers	
9. อาชีพขั้นพื้นฐานต่างๆ ในด้านการขาย และการให้บริการ	16,292	6,200	-	5,353	-	2,699	753	-	137	-	-	-	-	9. Elementary occupations	
10. คนงานซึ่งไม่ได้จำแนกไว้ในหมวดอื่น	1,332	-	-	360	-	-	-	-	-	-	-	-	-	10. Workers not classifiable by occupation	

ตารางที่ 13 จำนวนผู้ว่างงาน ที่เคยทำงานมาก่อน จำแนกตามอาชีพที่ทำงานครั้งสุดท้าย อุตสาหกรรมที่ทำงานครั้งสุดท้าย และเพศ ทั้งราชอาณาจักร (ต่อ)
TABLE 13 UNEMPLOYED PERSONS, EVER WORKED BY LAST OCCUPATION, LAST INDUSTRY AND SEX , WHOLE KINGDOM (Contd.)

ไตรมาสที่ 1/2554 : Quarter 1/2011

หน่วยนับ : person

อาชีพที่ทำงานครั้งสุดท้าย	อุตสาหกรรมที่ทำงานครั้งสุดท้าย (ต่อ) Last Industry (Contd.)										ไม่ทราบ	LAST OCCUPATION
	กิจกรรมกิจกรรมทางวิชาชีพ อสังหาริมทรัพย์ Real estate activities	การบริการราชการ และป้องกันประเทศ Administrative services	การศึกษา Education	การศึกษาด้านสุขภาพ และสังคมสงเคราะห์ Health and social work	ศิลปะ และนันทนาการ Art and entertainment	บริการด้านอื่นๆ Other service	งานในครัวเรือน ส่วนบุคคล Activities of household	กิจกรรมนอก องค์กร Extra-territorial	กิจกรรมนอก องค์กร Extra-territorial	ไม่ทราบ		
ชาย	9,911	1,475	2,238	328	568	311						MALE
1. ผู้บัญญัติกฎหมาย ข้าราชการระดับอาวุโสและผู้จัดการ	-	313	-	-	-	-	-	-	-	-	-	1. Legislators, senior officials and managers
2. ผู้ประกอบวิชาชีพด้านต่างๆ	1,238	-	2,238	-	100	-	-	-	-	-	-	2. Professionals
3. ผู้ประกอบวิชาชีพด้านเทคนิคสาขาต่างๆ และอาชีพที่เกี่ยวข้อง	102	-	-	-	-	-	-	-	-	-	-	3. Technicians and associate professionals
4. เติมน้ำมัน	-	100	-	-	-	-	-	-	-	-	-	4. Clerks
5. พนักงานบริการและพนักงานในร้านค้าและตลาด	8,148	105	-	-	108	-	-	-	-	-	-	5. Service workers and shop and market sales workers
6. ผู้ปฏิบัติงานที่มีฝีมือในด้านการเกษตรและการประมง	-	-	-	-	-	-	-	-	-	-	-	6. Skilled agricultural and fishery workers
7. ผู้ปฏิบัติงานด้านความสามารถที่มีอยู่และธุรกิจการค้าที่เกี่ยวข้อง	422	266	-	-	-	-	-	-	-	-	-	7. Craft and related trades workers
8. ผู้ปฏิบัติการโรงงานและเครื่องจักรและผู้ปฏิบัติงานด้านการประกอบ	-	288	-	328	-	23	-	-	-	-	-	8. Plant and machine operators and assemblers
9. อาชีพขั้นพื้นฐานต่างๆ ในด้านการขายและการให้บริการ	-	402	-	-	360	287	-	-	-	-	-	9. Elementary occupations
10. คนงานซึ่งมิได้จำแนกไว้ในหมวดอื่น	-	-	-	-	-	-	-	-	-	-	-	10. Workers not classifiable by occupation
หญิง	372	341	1,242	1,300	1,119	299	85	1,306	973			FEMALE
1. ผู้บัญญัติกฎหมาย ข้าราชการระดับอาวุโสและผู้จัดการ	-	-	-	-	-	-	-	-	-	-	-	1. Legislators, senior officials and managers
2. ผู้ประกอบวิชาชีพด้านต่างๆ	372	-	-	877	406	74	-	-	-	-	-	2. Professionals
3. ผู้ประกอบวิชาชีพด้านเทคนิคสาขาต่างๆ และอาชีพที่เกี่ยวข้อง	-	34	823	-	-	-	-	-	-	-	-	3. Technicians and associate professionals
4. เติมน้ำมัน	-	306	71	713	-	-	-	-	-	-	-	4. Clerks
5. พนักงานบริการและพนักงานในร้านค้าและตลาด	-	-	228	-	-	-	-	-	-	-	-	5. Service workers and shop and market sales workers
6. ผู้ปฏิบัติงานที่มีฝีมือในด้านการเกษตรและการประมง	-	-	-	-	-	225	-	-	-	-	-	6. Skilled agricultural and fishery workers
7. ผู้ปฏิบัติงานด้านความสามารถที่มีอยู่และธุรกิจการค้าที่เกี่ยวข้อง	-	-	-	-	-	-	-	-	-	-	-	7. Craft and related trades workers
8. ผู้ปฏิบัติการโรงงานและเครื่องจักรและผู้ปฏิบัติงานด้านการประกอบ	-	-	113	-	-	-	-	-	-	-	-	8. Plant and machine operators and assemblers
9. อาชีพขั้นพื้นฐานต่างๆ ในด้านการขายและการให้บริการ	-	306	-	124	-	-	85	634	-	-	-	9. Elementary occupations
10. คนงานซึ่งมิได้จำแนกไว้ในหมวดอื่น	-	-	-	-	-	-	-	-	-	-	973	10. Workers not classifiable by occupation

ตารางที่ 14 จำนวนลูกจ้าง จำแนกตามค่าจ้างเฉลี่ย ผลประโยชน์อื่นๆ ที่ได้รับ อุตสาหกรรม ทั่วราชอาณาจักร
TABLE 14 EMPLOYEE BY AVERAGE WAGE, FRINGE BENEFIT, INDUSTRY, WHOLE KINGDOM

อุตสาหกรรม	จำนวนลูกจ้าง Total Employee	ค่าจ้างเฉลี่ย Average Wage	ลูกจ้างที่ได้รับผลประโยชน์อื่นๆ Employee Receive Fringe Benefit					INDUSTRY	
			ได้รับเป็นเงิน In Cash	ได้รับเป็นสิ่งของ In Kind	ได้รับเป็นเงิน In Cash	ได้รับเป็นสิ่งของ In Kind	อื่นๆ Others		
			โบนัส Bonus	ค่าล่วงเวลา Overtime	เงินอื่นๆ Other Income	อาหาร Food	ที่อยู่อาศัย Housing		
ยอดรวม	17,587.1	9,400.6	894.5	1,764.3	2,559.7	1,357.8	805.9	582.4	TOTAL
1 เกษตรกรรม การป่าไม้ และการประมง	2,558.7	4,714.4	14.6	16.8	31.2	160.1	1.7	138.9	1. Agriculture, forestry and fishing
2. การทำเหมืองแร่ และเหมืองหิน	51.1	11,406.8	5.6	8.3	4.5	2.8	3.6	0.9	2. Mining and quarrying
3. การผลิต	4,148.3	8,066.4	503.6	1,225.4	781.9	407.5	87.4	130.7	3. Manufacturing
4. ไฟฟ้า ก๊าซ ไอน้ำและระบบปรับอากาศ	104.6	24,790.8	5.8	11.3	20.3	0.9	0.5	2.4	4. Electricity, gas, steam and air conditioning supply
5. การจัดการและการบำบัดน้ำเสีย ของเสีย และสิ่งปฏิกูล	77.3	11,214.5	1.7	3.6	15.2	-	0.3	12.0	5. Water supply; sewerage, waste management and remediation activities
6. การก่อสร้าง	2,139.3	5,964.7	18.0	48.3	23.6	76.6	3.9	33.2	6. Construction
7. การขายส่ง และการขายปลีก การซ่อมยานยนต์	2,165.6	8,393.7	141.3	95.0	205.0	156.8	25.1	97.5	7. Wholesale and retail trade; repair of motor vehicles and motorcycles
8. การขนส่ง และสถานที่เก็บสินค้า	423.4	12,399.9	23.9	34.8	67.9	19.0	3.5	10.4	8. Transportation and storage
9. ที่พักแรมและบริการด้านอาหาร	762.4	7,170.5	21.4	25.7	196.9	335.9	22.7	54.7	9. Accommodation and food service activities
10. ข้อมูลข่าวสารและการสื่อสาร	144.3	21,579.6	9.5	5.9	9.3	0.5	1.0	2.0	10. Information and communication
11. กิจกรรมทางการเงินและการประกันภัย	374.3	20,505.2	36.1	8.8	43.4	1.1	2.6	6.0	11. Financial and insurance activities
12. กิจกรรมอสังหาริมทรัพย์	67.0	12,907.5	3.9	2.1	3.7	0.5	0.5	3.1	12. Real estate activities
13. กิจกรรมทางวิชาชีพ วิทยาศาสตร์ และเทคนิค	188.9	15,959.3	11.0	8.1	16.0	6.3	0.1	28.5	13. Professional, scientific and technical activities
14. กิจกรรมการบริหารและการบริการสนับสนุน	309.7	8,837.1	12.8	15.7	23.5	10.4	2.9	3.5	14. Administrative and support service activities
15. การบริหารราชการ การป้องกันประเทศ การประกันสังคม	1,563.8	12,805.9	32.3	47.0	423.7	6.8	8.9	105.9	15. Public administration and defence; compulsory social security
16. การศึกษา	1,291.4	18,951.7	18.9	28.8	511.0	29.0	1.8	46.9	16. Education
17. กิจกรรมด้านสุขภาพและงานสังคมสงเคราะห์	602.2	12,875.6	15.5	167.2	136.8	13.7	3.5	39.9	17. Human health and social work activities
18. ศิลปะ ความบันเทิง และนันทนาการ	136.8	7,869.1	1.1	3.7	20.4	10.2	0.9	5.9	18. Arts, entertainment and recreation
19. กิจกรรมบริการด้านอื่น ๆ	195.0	6,901.6	6.7	5.2	15.6	13.9	1.5	7.0	19. Other service activities
20. กิจกรรมการจ้างงานในครัวเรือนส่วนบุคคล การผลิตสินค้าและบริการที่ดำเนินการขึ้นเองเพื่อใช้ในครัวเรือน	256.2	5,340.7	10.1	1.3	8.6	105.6	5.8	75.9	20. Activities of households as employers; undifferentiated goods and services-producing activities of households for own use
21. กิจกรรมขององค์กรระหว่างประเทศ	4.2	62,981.1	0.7	0.1	-	-	-	-	21. Activities of extraterritorial organizations and bodies
22. ไม่ทราบ	22.4	17,534.6	0.1	1.4	1.3	0.5	-	0.5	22. Unknown

ตารางที่ 14 จำนวนลูกจ้าง จำนวนตามค่าจ้างเฉลี่ย ผลประโยชน์อื่น ๆ ที่ได้รับ อุตสาหกรรม และเพศ ทั้งราชอาณาจักร
TABLE 14 EMPLOYEE BY AVERAGE WAGE, FRINGE BENEFIT, INDUSTRY AND SEX., WHOLE KINGDOM

อุตสาหกรรม	จำนวนลูกจ้าง Total Employee	ลูกจ้างที่ได้รับผลประโยชน์อื่น ๆ				Employee Receive Fringe Benefit				ค่าจ้างเฉลี่ย Average Wage	ค่าจ้างเฉลี่ย In Cash	ได้รับเป็นเงิน In Kind				อุตสาหกรรม INDUSTRY
		ได้รับเป็นเงิน In Cash		ได้รับเป็นสิ่งของ In Kind		ได้รับเป็นเงิน In Kind		ได้รับเป็นสิ่งของ In Kind				ที่อยู่อาศัย Housing	อื่นๆ Others			
		โบนัส Bonus	ค่าล่วงเวลา Overtime	เงินอื่นๆ Other Income	อาหาร Food	เครื่องแต่งกาย Clothes	ที่อยู่อาศัย Housing	อื่นๆ Others								
ชาย	9,791.9	467.0	867.2	1,340.5	643.9	101.5	483.4	265.1	MALE							
1 เกษตรกรรม การป่าไม้ และการประมง	1,500.0	5.6	6.6	19.3	107.4	1.3	94.8	39.3	1. Agriculture, forestry and fishing							
2 การทำเหมืองแร่ และเหมืองหิน	39.7	4.5	7.8	4.0	2.8	2.5	0.9	-	2. Mining and quarrying							
3 การผลิต	2,041.7	268.7	584.4	388.5	180.8	52.0	87.5	160.6	3. Manufacturing							
4 ไฟฟ้า ก๊าซ ไอน้ำและระบบปรับอากาศ	83.0	4.1	9.8	17.6	0.7	0.5	2.2	4.1	4. Electricity, gas, steam and air conditioning supply							
5 การจัดหา การจัดการและการบำบัดน้ำเสีย ของเสีย และสิ่งปฏิกูล	56.2	1.7	3.2	12.7	-	0.3	10.3	0.1	5. Water supply, sewerage, waste management and remediation activities							
6 การก่อสร้าง	1,812.4	14.6	41.8	20.1	70.4	3.4	28.2	20.5	6. Construction							
7 การขายส่ง และการขายปลีก การซ่อมยานยนต์	1,257.7	71.2	55.5	131.8	95.1	15.3	73.2	12.0	7. Wholesale and retail trade; repair of motor vehicles and motorcycles							
8 การขนส่ง และสถานที่เก็บสินค้า	341.9	17.6	28.6	54.1	15.4	3.2	7.7	3.7	8. Transportation and storage							
9 ที่พักแรมและบริการด้านอาหาร	280.8	9.9	12.6	86.1	130.4	11.1	25.7	1.2	9. Accommodation and food service activities							
10 ข้อมูลข่าวสารและการสื่อสาร	79.7	5.5	4.3	6.4	0.5	0.6	1.6	0.2	10. Information and communication							
11 กิจกรรมทางการเงินและการประกันภัย	158.5	15.1	4.0	23.3	0.7	1.7	4.5	1.4	11. Financial and insurance activities							
12 กิจกรรมอสังหาริมทรัพย์	30.0	1.7	1.5	0.8	0.2	0.2	2.0	0.3	12. Real estate activities							
13 กิจกรรมทางวิชาชีพ วิทยาศาสตร์ และเทคนิค	84.8	2.3	5.3	12.8	2.4	-	16.9	1.1	13. Professional, scientific and technical activities							
14 กิจกรรมบริการและการบริการสนับสนุน	156.0	4.3	9.3	13.8	7.1	0.6	3.0	0.6	14. Administrative and support service activities							
15. การบริหารราชการ การป้องกันประเทศ การประกันสังคม	1,030.4	21.6	32.0	302.0	4.3	6.6	76.9	9.2	15. Public administration and defence; compulsory social security							
16. การศึกษา	482.5	9.5	14.6	208.5	3.4	0.7	27.5	7.1	16. Education							
17. กิจกรรมด้านสุขภาพและงานสังคมสงเคราะห์	156.4	3.4	37.9	25.3	2.5	0.1	9.9	0.3	17. Human health and social work activities							
18. ศิลปะ ความบันเทิง และนันทนาการ	65.1	0.6	3.2	5.6	6.4	0.9	3.2	2.6	18. Arts, entertainment and recreation							
19. กิจกรรมบริการด้านอื่น ๆ	88.6	3.9	2.9	3.7	6.0	0.6	1.7	-	19. Other service activities							
20. กิจกรรมการจ้างงานในครัวเรือนส่วนบุคคล การผลิตสินค้าและบริการที่ใช้ในครัวเรือน	33.4	1.2	0.4	3.0	7.5	-	5.9	0.7	20. Activities of households as employers; undifferentiated goods and services-producing activities of households for own use							
21. กิจกรรมขององค์กรระหว่างประเทศ	2.2	-	0.1	-	-	-	-	-	21. Activities of extraterritorial organizations and bodies							
22. ไม่ทราบ	10.8	-	1.4	1.2	0.2	-	0.2	0.2	22. Unknown							
หญิง	7,795.1	427.5	897.1	1,219.2	713.9	76.8	322.5	317.3	FEMALE							
1 เกษตรกรรม การป่าไม้ และการประมง	1,058.7	9.0	10.2	11.9	52.7	0.4	44.1	28.6	1. Agriculture, forestry and fishing							
2 การทำเหมืองแร่ และเหมืองหิน	11.4	1.1	0.6	0.5	-	1.2	-	-	2. Mining and quarrying							
3 การผลิต	2,106.7	234.9	641.1	393.3	226.7	35.5	43.3	235.2	3. Manufacturing							
4 ไฟฟ้า ก๊าซ ไอน้ำและระบบปรับอากาศ	21.6	1.7	1.4	2.7	0.2	-	0.2	1.5	4. Electricity, gas, steam and air conditioning supply							
5 การจัดหา การจัดการและการบำบัดน้ำเสีย ของเสีย และสิ่งปฏิกูล	21.0	-	0.4	2.5	-	-	1.7	-	5. Water supply, sewerage, waste management and remediation activities							
6 การก่อสร้าง	326.9	3.5	6.4	3.5	6.2	0.6	5.0	4.3	6. Construction							
7 การขายส่ง และการขายปลีก การซ่อมยานยนต์	908.0	70.1	39.5	73.2	61.8	9.8	24.4	7.4	7. Wholesale and retail trade; repair of motor vehicles and motorcycles							
8 การขนส่ง และสถานที่เก็บสินค้า	81.5	6.2	6.2	13.8	3.7	0.3	2.7	3.7	8. Transportation and storage							
9 ที่พักแรมและบริการด้านอาหาร	481.6	11.5	13.1	110.8	205.5	11.6	29.0	4.7	9. Accommodation and food service activities							
10 ข้อมูลข่าวสารและการสื่อสาร	64.6	4.0	1.5	2.9	-	0.4	0.4	-	10. Information and communication							
11 กิจกรรมทางการเงินและการประกันภัย	215.8	21.0	4.8	20.1	0.4	1.0	1.5	4.1	11. Financial and insurance activities							
12. กิจกรรมอสังหาริมทรัพย์	37.1	2.2	0.6	2.8	0.2	0.2	1.1	-	12. Real estate activities							
13. กิจกรรมทางวิชาชีพ วิทยาศาสตร์ และเทคนิค	104.1	8.7	2.8	3.2	3.9	0.1	11.6	0.5	13. Professional, scientific and technical activities							
14. กิจกรรมบริการและการบริการสนับสนุน	153.7	8.5	6.4	9.7	3.3	2.3	0.5	1.1	14. Administrative and support service activities							
15. การบริหารราชการ การป้องกันประเทศ การประกันสังคม	533.5	10.7	15.0	121.8	2.5	2.4	29.1	3.4	15. Public administration and defence; compulsory social security							
16. การศึกษา	808.9	9.4	14.2	302.5	25.6	1.1	19.5	7.0	16. Education							
17. กิจกรรมด้านสุขภาพและงานสังคมสงเคราะห์	445.8	12.1	129.3	111.5	11.2	3.4	29.9	4.2	17. Human health and social work activities							
18. ศิลปะ ความบันเทิง และนันทนาการ	71.7	0.5	0.5	14.8	3.7	-	2.8	0.8	18. Arts, entertainment and recreation							
19. กิจกรรมบริการด้านอื่น ๆ	106.4	2.8	2.3	12.0	8.0	0.9	5.3	0.6	19. Other service activities							
20. กิจกรรมการจ้างงานในครัวเรือนส่วนบุคคล การผลิตสินค้าและบริการที่ใช้ในครัวเรือน	222.8	8.9	0.9	5.6	98.1	5.8	70.1	10.1	20. Activities of households as employers; undifferentiated goods and services-producing activities of households for own use							
21. กิจกรรมขององค์กรระหว่างประเทศ	2.0	0.7	-	-	-	-	-	-	21. Activities of extraterritorial organizations and bodies							
22. ไม่ทราบ	11.6	0.1	-	0.1	0.3	-	0.3	0.3	22. Unknown							

ตารางที่ 15 จำนวนลูกจ้างเอกชน จำแนกตามค่าจ้างเฉลี่ย ผลประโยชน์ที่ได้รับ อุตสาหกรรม ราชอาณาจักร
TABLE 15 PRIVATE EMPLOYEE BY AVERAGE WAGE, FRINGE BENEFIT, INDUSTRY , WHOLE KINGDOM

ไตรมาสที่ 1/2554 : Quarter 1/2011

หน่วยเป็นพัน : in Thousands

อุตสาหกรรม	จำนวน ลูกจ้างเอกชน Total Private Employee	ค่าจ้างเฉลี่ย				ลูกจ้างเอกชนที่ได้รับผลประโยชน์อื่น ๆ Private Employee Receive Fringe Benefit						INDUSTRY
		Average Wage	โบนัส Bonus	ค่าล่วงเวลา Overtime	เงินอื่นๆ Other Income	อาหาร Food	เครื่องแต่งกาย Clothes	ที่อยู่อาศัย Housing	อื่นๆ Others	ได้รับเป็นสิ่งของ In Kind		
ยอดรวม	13,942.6	7,697.1	818.8	1,516.2	1,448.5	1,321.0	166.2	575.6	545.7	TOTAL		
1 เกษตรกรรม การป่าไม้ และการประมง	2,534.5	4,623.8	14.6	16.6	31.2	160.1	1.7	137.2	67.9	1. Agriculture, forestry and fishing		
2.การทำเหมืองแร่ และเหมืองหิน	49.2	11,431.3	5.1	6.9	4.5	2.8	3.6	0.9	-	2. Mining and quarrying		
3. การผลิต	4,127.0	8,006.1	500.9	1,223.5	779.9	407.2	87.4	130.5	395.6	3. Manufacturing		
4. ไฟฟ้า ก๊าซ ไอน้ำและระบบปรับอากาศ	8.0	8,160.2	1.0	1.7	0.6	0.2	0.5	0.1	-	4. Electricity, gas, steam and air conditioning supply		
5. การจัดหาน้ำ การจัดการและการบำบัดน้ำเสีย ของเสีย และสิ่งปฏิกูล	23.3	5,451.5	0.3	1.9	1.4	-	0.3	2.3	-	5. Water supply; sewerage, waste management and remediation activities		
6. การก่อสร้าง	2,121.4	5,934.8	18.0	47.4	23.1	76.4	3.9	31.4	24.5	6. Construction		
7. การขนส่ง และการขายปลีก การซ่อมยานยนต์	2,162.5	8,391.4	141.3	95.0	204.5	156.8	25.1	97.5	19.3	7. Wholesale and retail trade; repair of motor vehicles and motorcycles		
8. การขนส่ง และสถานที่เก็บสินค้า	337.2	10,338.4	17.8	28.5	59.4	19.0	3.4	5.0	6.9	8. Transportation and storage		
9. ที่พักแรมและบริการด้านอาหาร	761.0	7,168.9	21.4	25.7	196.7	335.8	22.7	54.7	5.9	9. Accommodation and food service activities		
10. ข้อมูลข่าวสารและการสื่อสาร	108.8	20,097.9	5.8	4.7	6.9	0.5	1.0	1.7	0.2	10. Information and communication		
11.กิจกรรมทางการเงินและการประกันภัย	308.6	20,426.0	32.1	6.1	38.6	1.1	2.6	5.6	3.7	11. Financial and insurance activities		
12. กิจกรรมอสังหาริมทรัพย์	66.3	12,960.8	3.9	2.1	3.7	0.5	0.5	3.1	0.3	12. Real estate activities		
13. กิจกรรมทางวิชาชีพ วิทยาศาสตร์ และเทคนิค	130.3	17,385.0	11.0	4.6	4.9	5.9	0.1	6.4	1.3	13. Professional, scientific and technical activities		
14. กิจกรรมการบริหารและการบริการสนับสนุน	305.0	8,809.1	12.5	15.6	22.5	10.4	2.9	3.4	1.7	14. Administrative and support service activities		
15. การบริหารราชการ การป้องกันประเทศ การประกันสังคม	6.5	15,211.8	1.6	0.1	-	0.8	-	0.3	-	15. Public administration and defence; compulsory social security		
16. การศึกษา	215.2	11,670.7	7.7	8.3	18.5	7.8	1.8	2.0	0.4	16. Education		
17. กิจกรรมด้านสุขภาพและงานสังคมสงเคราะห์	101.4	12,250.3	8.4	19.7	8.8	6.1	0.8	5.5	2.5	17. Human health and social work activities		
18. ศิลปะ ความบันเทิง และนันทนาการ	108.6	7,603.0	0.7	0.5	18.1	10.0	0.9	4.7	3.4	18. Arts, entertainment and recreation		
19. กิจกรรมบริการด้านอื่น ๆ	189.0	6,521.2	3.8	4.7	15.6	13.8	1.3	7.0	0.6	19. Other service activities		
20. กิจกรรมการจ้างงานในครัวเรือนส่วนบุคคล การผลิตสินค้าและบริการที่ตนเองเพื่อใช้ในครัวเรือน	256.2	5,340.7	10.1	1.3	8.6	105.6	5.8	75.9	10.8	20. Activities of households as employers; undifferentiated goods and services-producing activities of households for own use		
21. กิจกรรมขององค์กรระหว่างประเทศ	4.2	62,981.1	0.7	0.1	-	-	-	-	-	21. Activities of extraterritorial organizations and bodies		
22. ไม่ทราบ	18.4	15,262.3	0.1	1.4	1.3	0.5	-	0.5	0.6	22. Unknown		

ตารางที่ 15 จำนวนลูกจ้างเอกชน จำนวนตามค่าจ้างเฉลี่ย ผลประโยชน์ที่ได้รับ อุตสาหกรรม และเพศ ทั้งราชอาณาจักร
TABLE 15 PRIVATE EMPLOYEE BY AVERAGE WAGE, FRINGE BENEFIT, INDUSTRY AND SEX, WHOLE KINGDOM

	จำนวนลูกจ้าง เอกชน Total Private Employee	ได้รับเป็นเงิน In Cash				ได้รับเป็นสิ่งของ In Kind				INDUSTRY
		ค่าจ้างเฉลี่ย Average Wage	โบนัส Bonus	โอเวอร์ไทม์ Overtime	เงินอื่นๆ Other Income	อาหาร Food	เครื่องแต่งกาย Clothes	ที่อยู่อาศัย Housing	อื่นๆ Others	
ชาย										MALE
1. เกษตรกรรม กาวัว/ไถ่ และการประมง	7,851.6	7,934.9	421.9	760.7	756.5	633.5	94.5	337.6	243.6	39.3 1. Agriculture, forestry and fishing
2. การทำเหมืองแร่ และเหมืองหิน	1,485.8	4,819.2	5.6	6.4	19.3	107.4	1.3	93.6		- 2. Mining and quarrying
3. การผลิต	2,027.2	9,154.2	266.9	583.8	387.3	180.7	52.0	87.2	160.6	3. Manufacturing
4. ไฟฟ้า ก๊าซ ไอน้ำและระบบปรับอากาศ	4.5	7,844.1	0.8	0.5	0.6	-	0.5	0.1		- 4. Electricity, gas, steam and air conditioning supply
5. การจัดหา น้ำ การจัดการและถ่านหิน น้ำมัน ก๊าซ ของเสีย และสิ่งมีพิษ	16.6	6,265.8	0.3	1.9	1.0	-	0.3	1.8		- 5. Water supply; sewerage, waste management and remediation activities
6. การก่อสร้าง	1,797.9	5,961.8	14.6	41.0	19.6	70.2	3.4	26.7	20.2	6. Construction
7. การขายส่ง และการขายปลีก การซ่อมยานยนต์	1,255.3	8,501.5	71.2	55.5	131.3	95.1	15.3	73.2	12.0	7. Wholesale and retail trade; repair of motor vehicles and motorcycles
8. การขนส่ง และสถานที่เก็บสินค้า	276.5	9,651.7	13.2	25.0	47.0	15.4	3.0	3.2	3.3	8. Transportation and storage
9. ที่พักแรมและร้านอาหาร	280.7	7,869.9	9.9	12.6	86.0	130.3	11.1	25.7	1.2	9. Accommodation and food service activities
10. ข้อมูลข่าวสารและการสื่อสาร	58.2	21,509.5	4.1	3.3	4.9	0.7	0.6	1.4	0.2	10. Information and communication
11. กิจกรรมทางการเงินและการประกันภัย	127.7	21,820.4	13.8	2.7	20.8	0.7	1.7	4.2	0.9	11. Financial and insurance activities
12. กิจกรรมอสังหาริมทรัพย์	30.0	15,456.3	1.7	1.5	0.8	0.2	0.2	2.0	0.3	12. Real estate activities
13. กิจกรรมทางวิชาชีพ วิทยาศาสตร์ และเทคนิค	46.7	20,923.0	2.3	1.8	3.5	2.2	-	2.4	1.1	13. Professional, scientific and technical activities
14. กิจกรรมบริการและกรรมการสนับสนุน	153.7	10,008.4	4.0	9.3	13.1	7.1	0.6	2.9	0.6	14. Administrative and support service activities
15. การบริหารราชการ การป้องกันประเทศ การประกันสังคม	4.1	12,937.7	1.0	0.1	-	-	-	-	-	- 15. Public administration and defence; compulsory social security
16. การศึกษา	51.2	16,137.7	3.7	1.7	4.7	0.4	0.7	1.3	0.2	16. Education
17. กิจกรรมด้านสุขภาพและงานสังคมสงเคราะห์	19.6	16,055.2	2.4	2.6	0.7	0.9	-	0.7	0.3	17. Human health and social work activities
18. ศิลปะ ความบันเทิง และนันทนาการ	49.0	8,294.2	0.3	-	4.2	6.4	0.9	2.8	2.6	18. Arts, entertainment and recreation
19. กิจกรรมบริการด้านอื่น ๆ	84.1	5,603.8	1.0	2.9	3.7	5.8	0.4	1.7	-	- 19. Other service activities
20. กิจกรรมการจ้างงานในครัวเรือนส่วนบุคคล การผลิตสินค้าและบริการที่ขึ้นเองเพื่อใช้ในครัวเรือน	33.4	6,405.6	1.2	0.4	3.0	7.5	-	5.9	0.7	20. Activities of households as employers, undifferentiated goods and services-producing activities of households for own use
21. กิจกรรมขององค์กรระหว่างประเทศ	2.2	99,527.4	-	0.1	-	-	-	-	-	- 21. Activities of extraterritorial organizations and bodies
22. ไม่ทราบ	9.4	17,216.9	-	1.4	1.2	0.2	-	0.2	0.2	22. Unknown
หญิง										FEMALE
1. เกษตรกรรม กาวัว/ไถ่ และการประมง	6,091.0	7,390.5	396.9	755.5	692.0	687.4	71.8	238.0	302.1	28.6 1. Agriculture, forestry and fishing
2. การทำเหมืองแร่ และเหมืองหิน	1,048.7	4,346.9	9.0	10.2	11.9	52.7	0.4	43.6		- 2. Mining and quarrying
3. การผลิต	2,099.8	6,177.9	1.1	0.6	0.5	-	1.2	-		- 3. Manufacturing
4. ไฟฟ้า ก๊าซ ไอน้ำและระบบปรับอากาศ	3.5	8,697.7	234.1	639.7	392.6	226.5	35.5	43.3		- 4. Electricity, gas, steam and air conditioning supply
5. การจัดหา น้ำ การจัดการและถ่านหิน น้ำมัน ก๊าซ ของเสีย และสิ่งมีพิษ	6.7	3,430.0	-	-	0.4	-	-	0.5		- 5. Water supply; sewerage, waste management and remediation activities
6. การก่อสร้าง	323.5	5,784.7	3.5	6.4	3.5	6.2	0.6	4.7	4.3	6. Construction
7. การขายส่ง และการขายปลีก การซ่อมยานยนต์	907.2	8,239.0	70.1	39.5	73.2	61.8	9.8	24.4	7.4	7. Wholesale and retail trade; repair of motor vehicles and motorcycles
8. การขนส่ง และสถานที่เก็บสินค้า	60.6	13,470.9	4.7	3.6	12.5	3.7	0.3	1.8	3.7	8. Transportation and storage
9. ที่พักแรมและร้านอาหาร	480.3	6,759.2	11.5	13.1	110.8	205.5	11.6	28.9	4.7	9. Accommodation and food service activities
10. ข้อมูลข่าวสารและการสื่อสาร	50.6	18,477.0	1.7	1.4	2.0	-	0.4	0.4		- 10. Information and communication
11. กิจกรรมทางการเงินและการประกันภัย	180.9	19,441.6	18.3	3.4	17.8	0.4	1.0	1.5	2.8	11. Financial and insurance activities
12. กิจกรรมอสังหาริมทรัพย์	36.4	10,904.6	2.2	0.6	2.8	0.2	0.2	1.1		- 12. Real estate activities
13. กิจกรรมทางวิชาชีพ วิทยาศาสตร์ และเทคนิค	83.6	15,406.9	8.7	2.8	1.3	3.7	0.1	4.0	0.3	13. Professional, scientific and technical activities
14. กิจกรรมบริการและกรรมการสนับสนุน	151.3	7,590.2	8.5	6.3	9.4	3.3	2.3	0.5	1.1	14. Administrative and support service activities
15. การบริหารราชการ การป้องกันประเทศ การประกันสังคม	2.4	19,030.7	0.6	-	-	0.8	-	0.3	-	- 15. Public administration and defence; compulsory social security
16. การศึกษา	164.0	10,276.0	4.0	6.6	13.8	7.3	1.0	0.7	0.3	16. Education
17. กิจกรรมด้านสุขภาพและงานสังคมสงเคราะห์	81.9	11,340.0	6.0	17.0	8.1	5.2	0.8	4.8	2.2	17. Human health and social work activities
18. ศิลปะ ความบันเทิง และนันทนาการ	59.7	7,035.9	0.5	0.5	13.9	3.5	-	1.9	0.8	18. Arts, entertainment and recreation
19. กิจกรรมบริการด้านอื่น ๆ	105.0	7,255.7	2.8	1.8	11.9	8.0	0.9	5.3	0.6	19. Other service activities
20. กิจกรรมการจ้างงานในครัวเรือนส่วนบุคคล การผลิตสินค้าและบริการที่ขึ้นเองเพื่อใช้ในครัวเรือน	222.8	5,180.9	8.9	0.9	5.6	98.1	5.8	70.1	10.1	20. Activities of households as employers, undifferentiated goods and services-producing activities of households for own use
21. กิจกรรมขององค์กรระหว่างประเทศ	2.0	21,929.2	0.7	-	-	-	-	-	-	- 21. Activities of extraterritorial organizations and bodies
22. ไม่ทราบ	9.0	13,217.4	0.1	-	0.1	0.3	-	0.3	0.3	22. Unknown

ตารางที่ 17 จำนวนลูกจ้าง จำแนกตามอาชีพ ระดับของรายได้ ทั้งราชอาณาจักร
TABLE 17 EMPLOYEE BY OCCUPATION, INCOME CLASS, WHOLE KINGDOM

ไตรมาสที่ 1/2554 : Quarter 1/2011

หน่วยเป็นพัน : in Thousands

ระดับของรายได้	อาชีพ Occupation											INCOME CLASS
	รวม	ผู้บัญญัติกฎหมาย และผู้จัดการ Legislators & Managers	วิชาชีพ ด้านต่างๆ Professional	วิชาชีพ ด้านเทคนิค Technicians	เสมียน Clerks	พนักงาน บริการ Service Workers	อาชีพ ด้านการเกษตร และประมง Agricultural & Fishery	ด้านความ สามารถทางฝีมือ Craft & Related trades	ผู้ปฏิบัติงาน โรงงานเครื่องจักร Plant & Machine operators	อาชีพอื่น ฐานต่างๆ Elementary occupations	คนงานซึ่ง ได้จำแนกไว้ ในหมวดอื่น Not classifiable	
ยอดรวม	17,669.0	625.2	1,757.1	1,139.8	1,281.1	2,276.9	1,060.3	3,190.1	2,358.2	3,884.6	95.6	TOTAL
ต่ำกว่า 1,501 บาท	434.0	0.5	6.4	1.9	4.8	23.5	36.4	90.5	22.7	247.4	-	Less than 1,501 Baht
1,501 - 2,500 บาท	617.0	2.5	11.1	2.4	3.0	38.8	64.2	117.1	35.9	342.1	-	1,501 - 2,500 Baht
2,501 - 3,500 บาท	1,272.1	3.0	17.1	5.6	10.0	128.6	148.8	202.2	92.9	664.0	0.1	2,501 - 3,500 Baht
3,501 - 4,500 บาท	2,134.1	4.3	17.1	15.1	31.6	295.7	177.5	415.6	259.6	915.9	1.6	3,501 - 4,500 Baht
4,501 - 5,500 บาท	2,767.2	99.4	26.8	54.5	114.1	365.5	169.1	641.0	495.6	777.9	23.4	4,501 - 5,500 Baht
5,501 - 6,500 บาท	2,468.7	34.0	29.7	66.1	133.8	390.5	124.5	655.4	494.6	521.6	18.7	5,501 - 6,500 Baht
6,501 - 7,500 บาท	1,381.6	16.7	46.6	72.6	148.7	238.7	96.2	310.7	259.1	181.6	10.6	6,501 - 7,500 Baht
7,501 - 10,000 บาท	2,716.8	87.2	304.9	276.0	404.1	408.8	148.4	465.7	440.9	165.3	15.5	7,501 - 10,000 Baht
10,001 - 15,000 บาท	1,599.5	48.4	355.1	293.9	228.4	203.0	54.4	188.8	170.2	46.2	11.1	10,001 - 15,000 Baht
15,001 - 20,000 บาท	736.5	46.5	211.5	153.7	107.6	92.3	21.3	47.6	49.6	4.7	1.9	15,001 - 20,000 Baht
20,001 - 30,000 บาท	804.0	80.7	405.1	131.7	66.0	62.9	9.9	27.7	15.5	2.0	2.5	20,001 - 30,000 Baht
มากกว่า 30,000 บาท	655.6	192.7	315.6	60.9	23.0	20.1	3.5	18.1	14.1	3.7	4.1	More than 30,000 Baht
ไม่ทราบ	81.9	9.4	10.2	5.5	6.0	8.8	6.3	9.8	7.5	12.4	6.1	Unknown

ตารางที่ 17 จำนวนลูกจ้าง จำแนกตามอาชีพ ระดับของรายได้ และเพศ ทั้งราชอาณาจักร
TABLE 17 EMPLOYEE BY OCCUPATION, INCOME CLASS AND SEX , WHOLE KINGDOM

หน่วยเป็นพัน : In Thousands

ระดับของรายได้	อาชีพ Occupation										รวม	จำนวนซึ่งมิ ได้จำแนกไว้ ในหมวดอื่น	INCOME CLASS
	วิชาชีพ ด้านต่างๆ Professional	วิชาชีพ ด้านเทคนิค Technicians	เสมียน Clerks	พนักงาน บริการ Service Workers	ด้านการเกษตร และประมง Agricultural & Fishery	ด้านความ สามารถทางฝีมือ Craft & Related trades	ผู้ปฏิบัติงาน โรงงานเครื่องจักร Plant & Machine operators	อาชีพอื่น ฐานต่างๆ Elementary occupations	Not classifiable	MALE			
ชาย	9,840.0	450.9	676.7	550.9	383.7	1,072.3	643.6	2,538.6	1,513.1	1,960.7	49.6		
ต่ำกว่า 1,501 บาท	213.9	0.5	4.0	1.0	0.6	8.6	17.8	49.9	13.6	117.8	-	-	Less than 1,501 Baht
1,501 - 2,500 บาท	310.0	1.2	5.5	1.4	1.4	15.6	34.4	69.3	22.9	158.3	-	-	1,501 - 2,500 Baht
2,501 - 3,500 บาท	661.0	1.1	9.2	1.8	2.1	35.9	84.8	130.8	56.1	339.2	0.1	0.1	2,501 - 3,500 Baht
3,501 - 4,500 บาท	1,138.8	3.7	5.6	3.3	7.3	93.1	110.0	296.0	130.7	488.6	0.7	0.7	3,501 - 4,500 Baht
4,501 - 5,500 บาท	1,552.3	79.4	11.4	17.5	33.6	161.2	99.6	496.8	266.1	381.9	4.9	4.9	4,501 - 5,500 Baht
5,501 - 6,500 บาท	1,513.1	31.8	12.3	29.9	39.2	177.4	84.8	557.2	302.1	265.1	13.2	13.2	5,501 - 6,500 Baht
6,501 - 7,500 บาท	792.4	9.0	9.9	31.0	42.1	108.9	62.4	259.8	176.9	85.9	6.6	6.6	6,501 - 7,500 Baht
7,501 - 10,000 บาท	1,507.3	71.2	94.0	112.6	110.4	199.7	90.2	408.9	329.5	82.7	8.2	8.2	7,501 - 10,000 Baht
10,001 - 15,000 บาท	875.2	29.0	126.2	136.5	72.9	127.5	33.0	174.3	140.2	28.8	6.8	6.8	10,001 - 15,000 Baht
15,001 - 20,000 บาท	417.5	30.5	80.3	88.5	34.7	74.6	14.4	42.7	47.3	3.7	0.9	0.9	15,001 - 20,000 Baht
20,001 - 30,000 บาท	429.7	48.8	162.1	85.4	26.1	55.1	6.5	26.8	15.5	1.8	1.6	1.6	20,001 - 30,000 Baht
มากกว่า 30,000 บาท	380.8	136.7	152.8	38.5	10.8	10.8	2.2	17.2	8.1	0.9	3.1	3.1	More than 30,000 Baht
ไม่ทราบ	48.1	7.9	3.6	3.6	2.5	4.1	3.6	8.9	4.1	6.1	3.6	3.6	Unknown
หญิง	7,829.0	174.3	1,080.4	589.0	897.4	1,204.6	416.8	651.5	845.1	1,923.9	46.0		
ต่ำกว่า 1,501 บาท	220.2	-	2.4	0.9	4.2	14.9	18.6	40.5	9.1	129.6	-	-	Less than 1,501 Baht
1,501 - 2,500 บาท	307.1	1.3	5.6	1.1	1.6	23.1	29.8	47.8	13.0	183.8	-	-	1,501 - 2,500 Baht
2,501 - 3,500 บาท	611.2	1.9	8.0	3.7	7.9	92.7	64.0	71.4	36.8	324.8	-	-	2,501 - 3,500 Baht
3,501 - 4,500 บาท	995.3	0.6	11.6	11.9	24.3	202.6	67.6	119.7	128.8	427.3	1.0	1.0	3,501 - 4,500 Baht
4,501 - 5,500 บาท	1,214.9	20.0	15.4	37.0	80.5	204.4	69.5	144.1	229.5	396.0	18.5	18.5	4,501 - 5,500 Baht
5,501 - 6,500 บาท	955.7	2.2	17.4	36.2	94.6	213.1	39.7	98.2	192.5	256.5	5.5	5.5	5,501 - 6,500 Baht
6,501 - 7,500 บาท	589.1	7.7	36.8	41.6	106.7	129.8	33.8	50.9	82.2	95.7	4.1	4.1	6,501 - 7,500 Baht
7,501 - 10,000 บาท	1,209.6	16.1	210.9	163.4	293.7	209.1	58.1	56.9	111.4	82.6	7.3	7.3	7,501 - 10,000 Baht
10,001 - 15,000 บาท	724.3	19.4	228.8	157.5	155.4	75.5	21.5	14.4	30.1	17.4	4.3	4.3	10,001 - 15,000 Baht
15,001 - 20,000 บาท	319.0	16.0	131.2	65.2	72.9	17.7	6.9	4.9	2.3	1.0	1.0	1.0	15,001 - 20,000 Baht
20,001 - 30,000 บาท	374.3	31.8	243.0	46.3	39.9	7.8	3.5	0.9	-	0.2	0.9	0.9	20,001 - 30,000 Baht
มากกว่า 30,000 บาท	274.8	56.0	162.8	22.4	12.1	9.3	1.3	0.9	6.0	2.8	1.1	1.1	More than 30,000 Baht
ไม่ทราบ	33.8	1.5	6.6	1.8	3.5	4.6	2.7	0.9	3.4	6.3	2.5	2.5	Unknown

ตารางที่ 18 จำนวนลูกจ้าง จำแนกตามอุตสาหกรรม ระดับของรายได้ ทวีราชอาณาจักร
TABLE 18 EMPLOYEE BY INDUSTRY, INCOME CLASS , WHOLE KINGDOM

ไตรมาสที่ 1/2554 : Quarter 1/2011

หน่วยเป็นพัน : In Thousands

ระดับของรายได้	รวม	อุตสาหกรรม Industry													INCOME CLASS
		เกษตรกรรม การป่่าไม้ และการประมง และเหมืองหิน Agriculture	เหมืองแร่ Mining	การทำ เหมือง และเหมืองหิน Mining	การผลิต ไฟฟ้า และน้ำประปา Electricity	ก๊าซ น้ำเสียและประปา sewerage, waste	การจัดหน้า น้ำและประปา Water supply	บำบัด น้ำเสียและประปา sewerage, waste	ก่อสร้าง Construction	การขายปลีก การช้ขายปลีก whole sale&retail	การขายส่ง การช้ขายส่ง whole sale&retail	ขนส่งและ สถานที่เก็บสินค้า Transportation and storage	ที่พักแรมและ บริการด้านอาหาร Accommodation and food service	ข้อมูลข่าวสาร และการสื่อสาร Information and communication	
ยอดรวม	17,669.0	2,571.1	51.2	4,158.4	105.3	77.6	2,149.1	2,171.1	425.2	765.0	145.5	376.0	TOTAL		
ต่ำกว่า 1,501 บาท	434.0	212.1	-	88.6	-	-	50.7	33.1	6.2	9.0	1.5	0.5	Less than 1,501 Baht		
1,501 - 2,500 บาท	617.0	292.4	2.7	88.0	-	6.9	97.6	43.1	8.6	21.6	0.5	3.9	1,501 - 2,500 Baht		
2,501 - 3,500 บาท	1,272.1	552.5	2.7	1,622.2	1.6	0.2	221.1	117.3	18.1	63.3	2.4	6.8	2,501 - 3,500 Baht		
3,501 - 4,500 บาท	2,134.1	543.8	5.4	480.6	6.1	7.5	419.0	266.8	28.9	121.7	2.6	4.7	3,501 - 4,500 Baht		
4,501 - 5,500 บาท	2,767.2	346.5	8.8	884.0	9.0	10.0	461.9	375.4	35.8	123.1	3.5	22.1	4,501 - 5,500 Baht		
5,501 - 6,500 บาท	2,468.7	222.7	5.2	733.1	11.3	9.1	420.1	385.6	49.0	139.2	8.5	21.9	5,501 - 6,500 Baht		
6,501 - 7,500 บาท	1,381.6	116.0	2.4	397.2	3.5	5.8	169.9	230.4	36.1	78.7	4.5	23.2	6,501 - 7,500 Baht		
7,501 - 10,000 บาท	2,716.8	175.7	9.4	694.2	8.5	11.5	189.3	359.0	91.6	122.5	20.9	66.0	7,501 - 10,000 Baht		
10,001 - 15,000 บาท	1,599.5	60.4	4.6	341.8	11.1	12.7	52.7	201.7	67.4	49.3	27.4	71.4	10,001 - 15,000 Baht		
15,001 - 20,000 บาท	736.5	22.3	4.6	117.4	7.7	4.9	19.4	72.5	26.6	16.1	17.8	46.3	15,001 - 20,000 Baht		
20,001 - 30,000 บาท	804.0	10.2	1.7	81.1	17.2	5.2	21.3	50.1	27.4	8.5	25.2	48.3	20,001 - 30,000 Baht		
มากกว่า 30,000 บาท	655.6	4.2	3.8	80.0	28.6	3.5	16.2	30.9	27.6	9.3	29.6	59.4	More than 30,000 Baht		
ไม่ทราบ	81.9	12.4	0.1	10.0	0.6	0.3	9.8	5.5	1.8	2.6	1.2	1.6	Unknown		

ตารางที่ 18 จำนวนลูกจ้าง จำแนกตามอุตสาหกรรม ระดับของรายได้ ที่ราชอาณาจักร (ต่อ)

TABLE 18 EMPLOYEE BY INDUSTRY, INCOME CLASS , WHOLE KINGDOM (Contd.)

ไตรมาสที่ 1/2554 : Quarter 1/2011

หน่วยเป็นพัน : In Thousands

ระดับของรายได้	อุตสาหกรรม (ต่อ) Industry (Contd.)													TOTAL
	กิจกรรม อสังหาริมทรัพย์	กิจกรรมทางวิชาชีพ	การบริหารสนับสนุนการบริหารราชการ และป้องกันประเทศ	การศึกษากิจการด้านสุขภาพ	งานสังคมสงเคราะห์	ศิลปะ ความบันเทิง และนันทนาการ	บริการ	งานในครัวเรือน	กิจกรรมของ	ไม่ทราบ	INCOME CLASS	ไม่ทราบ		
	Real estate activities	Professional/technical activities	Administrative support service activities	Education	Health and social work	Art, entertainment	Other service	Activities of household	Extra-territorial	Unknown				
ยอดรวม	67.0	188.9	310.2	1,578.1	604.4	137.5	196.7	260.1	4.2	27.5				
ต่ำกว่า 1,501 บาท	0.1	0.5	1.6	3.0	3.7	3.4	7.6	10.7	-	-				
1,501 - 2,500 บาท	-	-	6.7	7.9	3.1	4.9	7.2	10.7	-	-				
2,501 - 3,500 บาท	0.2	2.7	9.8	8.7	11.7	12.9	16.2	43.0	0.1	-				
3,501 - 4,500 บาท	3.2	7.7	29.6	45.4	25.2	22.0	30.7	50.9	-	0.5				
4,501 - 5,500 บาท	6.9	6.9	49.8	203.4	40.9	21.6	35.5	43.7	-	1.4				
5,501 - 6,500 บาท	7.8	12.9	59.8	152.9	84.7	21.2	25.8	47.9	-	0.5				
6,501 - 7,500 บาท	7.6	6.7	37.5	98.8	57.9	8.7	15.7	17.9	-	1.6				
7,501 - 10,000 บาท	17.4	41.2	72.9	365.8	116.8	21.8	39.4	23.1	0.2	2.7				
10,001 - 15,000 บาท	11.4	56.6	20.2	266.6	97.4	11.0	7.6	6.8	-	9.0				
15,001 - 20,000 บาท	5.0	24.5	10.5	169.7	64.6	6.4	4.4	-	1.1	3.0				
20,001 - 30,000 บาท	3.2	18.6	5.4	176.0	67.5	0.8	2.3	0.3	0.7	0.7				
มากกว่า 30,000 บาท	4.3	10.5	6.2	65.6	28.6	2.2	2.7	1.2	2.1	3.1				
ไม่ทราบ	-	-	0.5	14.3	2.2	0.7	1.7	3.9	-	5.1				

ตารางที่ 18 จำนวนลูกจ้าง จำนวนตามอุตสาหกรรม ระดับของรายได้ และเพศ ทั่วราชอาณาจักร
TABLE 18 EMPLOYEE BY INDUSTRY, INCOME CLASS AND SEX, WHOLE KINGDOM

ไตรมาสที่ 1/2554 : Quarter 1/2011

หน่วยเป็นพัน : In Thousands

ระดับของรายได้	อุตสาหกรรม Industry										รวม	INCOME CLASS
	เกษตรกรรม และการประมง Agriculture and fishing	เหมืองแร่ และเหมืองหิน Mining	การผลิต Manufac- turing	ไฟฟ้า ก๊าซ ไอน้ำระบบปรับ น้ำเสียและประปา Electricity, water, waste	จัดหาน้ำ บำบัด น้ำเสียและประปา Water supply	การก่อสร้าง Construction	การขนส่ง การขนส่งทาง อากาศ air transport	การขนส่ง และ สถานที่เก็บสินค้า Transportation and storage	ที่พักแรมและ บริการด้านอาหาร Accommodation and food service	ข้อมูลข่าวสาร และการสื่อสาร Information communication		
ชาย	1,507.2	39.7	2,045.4	83.3	56.5	1,822.2	1,261.9	343.7	281.1	80.5	159.4	MALE
ต่ำกว่า 1,501 บาท	105.7	-	28.7	-	-	45.2	14.2	4.0	4.2	1.5	-	Less than 1,501 Baht
1,501 - 2,500 บาท	152.0	0.9	18.8	-	3.1	81.0	19.7	8.3	5.7	0.3	2.1	1,501 - 2,500 Baht
2,501 - 3,500 บาท	295.1	1.7	50.4	1.6	0.1	173.0	65.9	17.3	21.1	2.0	1.2	2,501 - 3,500 Baht
3,501 - 4,500 บาท	329.4	4.5	179.5	5.8	6.0	320.7	137.9	25.5	29.9	1.3	2.3	3,501 - 4,500 Baht
4,501 - 5,500 บาท	222.5	5.3	365.7	7.8	6.0	392.3	229.8	30.8	41.8	1.5	5.1	4,501 - 5,500 Baht
5,501 - 6,500 บาท	148.0	4.0	375.6	7.0	7.5	375.9	254.3	40.7	56.4	4.9	10.9	5,501 - 6,500 Baht
6,501 - 7,500 บาท	77.0	1.9	222.2	3.0	4.8	154.3	128.9	29.0	23.6	2.7	10.4	6,501 - 7,500 Baht
7,501 - 10,000 บาท	108.0	8.3	395.1	7.7	10.4	175.4	215.1	74.2	52.0	10.4	23.7	7,501 - 10,000 Baht
10,001 - 15,000 บาท	37.3	3.7	218.5	7.6	9.6	48.4	108.1	50.7	28.9	13.9	27.3	10,001 - 15,000 Baht
15,001 - 20,000 บาท	15.4	4.2	78.0	5.3	3.5	15.4	40.6	21.0	9.5	7.1	22.8	15,001 - 20,000 Baht
20,001 - 30,000 บาท	7.0	1.6	53.5	13.7	3.3	19.0	26.8	20.2	4.0	18.0	23.6	20,001 - 30,000 Baht
มากกว่า 30,000 บาท	2.6	3.8	55.8	23.6	2.1	11.8	16.4	20.5	3.6	16.3	29.2	More than 30,000 Baht
ไม่ทราบ	7.2	-	3.7	0.3	0.3	9.8	4.2	1.8	0.3	0.8	0.9	Unknown
หญิง	1,063.9	11.5	2,113.0	21.9	21.0	326.9	909.3	81.5	483.9	65.1	216.5	FEMALE
ต่ำกว่า 1,501 บาท	106.4	-	60.0	-	-	5.6	18.9	2.3	4.8	-	0.5	Less than 1,501 Baht
1,501 - 2,500 บาท	140.3	1.8	69.3	-	3.8	16.6	23.5	0.4	15.9	0.3	1.8	1,501 - 2,500 Baht
2,501 - 3,500 บาท	257.4	1.0	111.8	-	0.1	48.1	51.4	0.9	42.2	0.4	5.6	2,501 - 3,500 Baht
3,501 - 4,500 บาท	214.4	0.9	301.1	0.4	1.6	98.3	128.9	3.4	91.8	1.3	2.4	3,501 - 4,500 Baht
4,501 - 5,500 บาท	124.0	3.5	518.3	1.2	4.0	69.6	145.5	5.0	81.3	2.0	17.0	4,501 - 5,500 Baht
5,501 - 6,500 บาท	74.6	1.2	357.5	4.3	1.6	44.2	131.3	8.3	82.8	3.7	11.0	5,501 - 6,500 Baht
6,501 - 7,500 บาท	39.0	0.5	175.0	0.6	1.0	15.6	101.5	7.2	55.0	1.8	12.9	6,501 - 7,500 Baht
7,501 - 10,000 บาท	67.7	1.1	299.1	0.7	1.2	13.8	143.9	17.4	70.5	10.6	42.3	7,501 - 10,000 Baht
10,001 - 15,000 บาท	23.2	0.9	123.3	3.5	3.1	4.3	93.6	16.8	20.4	13.5	44.0	10,001 - 15,000 Baht
15,001 - 20,000 บาท	6.9	0.4	39.4	2.4	1.4	4.0	31.9	5.6	6.6	10.6	23.5	15,001 - 20,000 Baht
20,001 - 30,000 บาท	3.1	0.2	27.6	3.5	1.8	2.3	23.2	7.2	4.5	7.2	24.7	20,001 - 30,000 Baht
มากกว่า 30,000 บาท	1.7	-	24.3	5.1	1.5	4.5	14.5	7.2	5.7	13.3	30.1	More than 30,000 Baht
ไม่ทราบ	5.2	0.1	6.3	0.3	-	-	1.3	-	2.3	0.4	0.7	Unknown

ตารางที่ 18 จำนวนลูกจ้าง จำนวนตามอุตสาหกรรม ระดับของรายได้ และเพศ ทั่วราชอาณาจักร (ต่อ)
TABLE 18 EMPLOYEE BY INDUSTRY, INCOME CLASS AND SEX , WHOLE KINGDOM (Contd.)

ไตรมาสที่ 1/2554 : Quarter 1/2011

หน่วยเป็นพัน : in Thousands

ระดับของรายได้	อุตสาหกรรม (ต่อ) Industry (Contd.)											กิจกรรมของ องค์กร Extra- territorial	ไม่ทราบ	INCOME CLASS
	กิจกรรมทางวิชาชีพ และเทคนิค Real estate activities	บริการสนับสนุน และป้องกันประเทศ Administrative port service activities	การบริหารราชการ ป้องกันประเทศ Public admin- stration	การศึกษา Health and social work	ศิลปะ ความบันเทิง และนันทนาการ Art, entertainment	บริการ ด้านอื่นๆ Other service	งานในครัวเรือน ส่วนบุคคล Activities of household	กิจการของ องค์กร	ไม่ทราบ					
ชาย	30.0	84.8	156.4	1,041.1	484.7	157.4	65.8	88.7	34.1	2.2	13.9		MALE	
ต่ำกว่า 1,501 บาท	-	-	0.4	1.8	0.4	0.5	2.6	3.2	1.7	-	-	-	Less than 1,501 Baht	
1,501 - 2,500 บาท	-	-	4.5	3.0	3.7	0.4	2.6	3.5	0.6	-	-	-	1,501 - 2,500 Baht	
2,501 - 3,500 บาท	-	0.2	3.9	3.5	2.6	2.2	5.9	8.0	5.3	0.1	-	-	2,501 - 3,500 Baht	
3,501 - 4,500 บาท	1.8	2.5	11.8	33.0	7.8	4.5	11.4	17.9	5.2	-	0.2	-	3,501 - 4,500 Baht	
4,501 - 5,500 บาท	2.8	4.4	13.6	155.2	30.4	9.4	7.1	18.6	1.2	-	1.1	-	4,501 - 5,500 Baht	
5,501 - 6,500 บาท	2.4	10.5	29.3	109.4	18.8	34.9	8.2	8.5	5.9	-	0.2	-	5,501 - 6,500 Baht	
6,501 - 7,500 บาท	3.0	2.6	22.1	59.0	14.7	13.4	4.2	11.4	3.6	-	0.8	-	6,501 - 7,500 Baht	
7,501 - 10,000 บาท	7.9	17.2	47.9	215.6	82.7	23.8	11.2	12.1	6.7	-	2.0	-	7,501 - 10,000 Baht	
10,001 - 15,000 บาท	4.7	23.4	10.7	158.7	83.9	27.0	5.9	1.4	3.0	-	2.8	-	10,001 - 15,000 Baht	
15,001 - 20,000 บาท	2.3	11.5	4.4	117.3	35.2	16.2	4.5	1.6	-	0.1	1.7	-	15,001 - 20,000 Baht	
20,001 - 30,000 บาท	2.4	7.7	3.0	126.5	79.7	17.4	0.1	1.3	0.2	-	0.7	-	20,001 - 30,000 Baht	
มากกว่า 30,000 บาท	2.7	5.0	4.5	47.5	122.6	6.9	1.5	1.2	-	2.1	1.5	-	More than 30,000 Baht	
ไม่ทราบ	-	-	0.4	10.7	2.2	1.0	0.7	0.1	0.7	-	3.0	-	Unknown	
หญิง	37.1	104.1	153.9	537.1	814.2	447.0	71.7	108.1	226.0	2.0	13.6		FEMALE	
ต่ำกว่า 1,501 บาท	0.1	0.5	1.2	1.2	1.2	3.2	0.7	4.4	9.1	-	-	-	Less than 1,501 Baht	
1,501 - 2,500 บาท	-	-	2.1	5.0	7.6	2.7	2.3	3.6	10.2	-	-	-	1,501 - 2,500 Baht	
2,501 - 3,500 บาท	0.2	2.6	5.9	5.2	16.1	9.4	7.0	8.2	37.6	-	-	-	2,501 - 3,500 Baht	
3,501 - 4,500 บาท	1.4	5.2	17.8	12.4	24.1	20.7	10.6	12.8	45.7	-	0.3	-	3,501 - 4,500 Baht	
4,501 - 5,500 บาท	4.1	2.5	36.2	48.2	46.6	31.5	14.5	16.9	42.5	-	0.3	-	4,501 - 5,500 Baht	
5,501 - 6,500 บาท	5.4	2.4	30.5	43.5	30.8	49.8	13.0	17.4	42.0	-	0.3	-	5,501 - 6,500 Baht	
6,501 - 7,500 บาท	4.6	4.1	15.4	39.8	46.9	44.6	4.4	4.3	14.3	-	0.8	-	6,501 - 7,500 Baht	
7,501 - 10,000 บาท	9.5	24.0	24.9	150.2	184.4	93.1	10.6	27.4	16.4	0.2	0.7	-	7,501 - 10,000 Baht	
10,001 - 15,000 บาท	6.6	33.3	9.5	107.9	128.6	70.4	5.1	6.2	3.9	-	6.3	-	10,001 - 15,000 Baht	
15,001 - 20,000 บาท	2.7	13.0	6.1	52.4	56.8	48.5	1.9	2.7	-	1.1	1.3	-	15,001 - 20,000 Baht	
20,001 - 30,000 บาท	0.8	10.9	2.4	49.5	152.6	50.1	0.7	1.1	0.1	0.7	-	-	20,001 - 30,000 Baht	
มากกว่า 30,000 บาท	1.6	5.6	1.7	18.2	113.3	21.7	0.7	1.6	1.2	-	1.6	-	More than 30,000 Baht	
ไม่ทราบ	-	-	0.2	3.6	5.3	1.2	-	1.6	3.2	-	2.1	-	Unknown	

กรุงเทพมหานคร
Bangkok

ตารางสถิติ กรุงเทพมหานคร

- ตารางที่ 1 จำนวนประชากร จำแนกตามกลุ่มอายุ สถานภาพแรงงาน
- ตารางที่ 2 จำนวนประชากรอายุ 15 ปี ขึ้นไป จำแนกตามสถานภาพสมรส สถานภาพแรงงาน
- ตารางที่ 3 จำนวนประชากรอายุ 15 ปีขึ้นไป จำแนกตามระดับการศึกษาที่สำเร็จ สถานภาพแรงงาน
- ตารางที่ 4 ผู้มีงานทำ จำแนกตามระดับการศึกษาที่สำเร็จ อาชีพ
- ตารางที่ 5 ผู้มีงานทำ จำแนกตามระดับการศึกษาที่สำเร็จ อุตสาหกรรม
- ตารางที่ 6 ผู้มีงานทำ จำแนกตามสถานภาพการทำงาน อาชีพ
- ตารางที่ 7 ผู้มีงานทำ จำแนกตามสถานภาพการทำงาน อุตสาหกรรม
- ตารางที่ 8 ผู้มีงานทำ จำแนกตามอาชีพ จำนวนชั่วโมงทำงานต่อสัปดาห์ การมีเวลาเหลือพอที่จะทำงานเพิ่มขึ้น
- ตารางที่ 9 ผู้มีงานทำ จำแนกตามอุตสาหกรรม จำนวนชั่วโมงทำงานต่อสัปดาห์ การมีเวลาเหลือพอที่จะทำงานเพิ่มขึ้น
- ตารางที่ 10 ผู้มีงานทำ จำแนกตามสถานภาพการทำงาน จำนวนชั่วโมงทำงานต่อสัปดาห์ การมีเวลาเหลือพอที่จะทำงานเพิ่มขึ้น
- ตารางที่ 11 ผู้มีงานทำ จำแนกตามกลุ่มอายุ ชั่วโมงการทำงานต่อสัปดาห์ การมีเวลาเหลือพอที่จะทำงานเพิ่มขึ้น
- ตารางที่ 12 จำนวนผู้ว่างงาน ที่หางานทำ จำแนกตามระยะเวลาที่หางานทำ ระดับการศึกษาที่สำเร็จ
- ตารางที่ 13 จำนวนผู้ว่างงาน ที่เคยทำงานมาก่อน จำแนกตามอาชีพที่ทำครั้งสุดท้าย อุตสาหกรรมที่ทำครั้งสุดท้าย
- ตารางที่ 14 ลูกจ้าง จำแนกตามค่าจ้างเฉลี่ย ผลประโยชน์อื่นๆ ที่ได้รับ อุตสาหกรรม
- ตารางที่ 15 ลูกจ้างเอกชน จำแนกตามค่าจ้างเฉลี่ย ผลประโยชน์อื่นๆ ที่ได้รับ อุตสาหกรรม
- ตารางที่ 16 ลูกจ้างรัฐบาล จำแนกตามค่าจ้างเฉลี่ย ผลประโยชน์อื่นๆ ที่ได้รับ อุตสาหกรรม
- ตารางที่ 17 ลูกจ้าง จำแนกตาม อาชีพ ระดับของรายได้
- ตารางที่ 18 ลูกจ้าง จำแนกตาม อุตสาหกรรม ระดับของรายได้

ตารางที่ 1 จำนวนประชากรอายุ 15 ปีขึ้นไป จำแนกตามกลุ่มอายุ สถานภาพแรงงาน กรุงเทพมหานคร

TABLE 1 POPULATION 15 YEARS AND OVER BY AGE GROUP, LABOR FORCE STATUS, BANGKOK

ไตรมาสที่ 1/2554 : Quarter 1/2011

หน่วยเป็นพัน : in Thousands

สถานภาพแรงงาน	รวม						LABOR FORCE STATUS		
	15-19	20-24	25-29	30-34	35-39	40-49		50-59	>= 60
ประชากรอายุ 15 ปีขึ้นไป	5,610.1	349.5	334.8	472.4	730.8	1,269.5	918.0	799.7	POPULATION 15 YEARS AND OVER
กำลังแรงงานรวม	3,906.6	61.0	175.3	409.9	672.9	1,091.7	679.1	154.6	Total Labor Force
1. กำลังแรงงานปัจจุบัน	3,904.1	61.0	175.3	409.4	672.9	1,089.7	679.1	154.6	1. Current labor force
1.1 ผู้มีงานทำ	3,866.1	58.1	165.7	400.9	666.8	1,084.8	679.1	154.6	1.1 Employed
- ทำงาน	3,860.6	57.8	165.7	400.4	665.5	1,083.3	678.2	153.9	- At work
- ไม่ทำงานแต่มีงานประจำ	5.6	0.3	-	0.4	1.3	0.4	1.5	0.7	- With job but not at work
1.2 ผู้ว่างงาน	37.9	2.9	9.6	8.6	6.1	5.9	4.9	-	1.2 Unemployed
- ทหานทำ	8.5	-	4.3	2.5	0.4	1.2	-	-	- Looking for work
- ไม่หางานทำ/พร้อมที่จะทำงาน	29.4	2.9	5.3	6.1	5.7	4.7	4.9	-	- Not looking/available for work
2. กำลังแรงงานที่รอฤดูกาล	2.5	-	-	0.5	-	-	2.0	-	2. Seasonally inactive labor force
ผู้ไม่อยู่ในกำลังแรงงาน	1,703.6	288.6	159.5	62.5	57.9	73.3	177.8	645.2	Persons not in Labor Force
1. ทำงานบ้าน	515.9	7.0	14.9	30.4	41.3	53.7	143.8	69.3	1. Household work
2. เรียนหนังสือ	411.7	264.4	126.1	16.5	3.3	0.6	0.8	-	2. Studies
3. ยังกเด็ก ขรา/ไม่สามารถทำงานได้	506.3	2.2	3.0	5.2	6.2	9.9	13.0	24.5	3. Too young/old/incapable of work
4. อื่น ๆ	269.7	15.0	15.5	10.4	7.1	9.2	20.3	58.8	4. Others

ตารางที่ 1 จำนวนประชากรอายุ 15 ปีขึ้นไป จำแนกตามกลุ่มอายุ สถานภาพแรงงาน และเพศ กรุงเทพมหานคร
TABLE 1 POPULATION 15 YEARS AND OVER BY AGE GROUP, LABOR FORCE STATUS AND SEX, BANGKOK

ไตรมาสที่ 1/2554 : Quarter 1/2011

หน่วยเป็นพัน : In Thousands

สถานภาพแรงงาน	รวม	กลุ่มอายุ						LABOR FORCE STATUS					
		15-19	20-24	25-29	30-34	35-39	40-49	50-59	>=60				
ชาย	2,552.3	170.7	155.5	216.9	333.0	336.9	580.8	420.8	337.8	MALE			
กำลังแรงงานรวม	1,951.4	35.5	81.7	197.6	324.2	316.0	555.2	361.5	79.7	Total Labor Force			
1. กำลังแรงงานปัจจุบัน	1,950.0	35.5	81.7	197.6	324.2	316.0	553.7	361.5	79.7	1. Current labor force			
1.1 ผู้มีงานทำ	1,927.2	33.8	78.0	190.6	320.9	311.8	550.9	361.5	79.7	1.1 Employed			
- ทำงาน	1,924.0	33.5	78.0	190.6	320.4	311.4	549.3	361.1	79.7	- At work			
- ไม่ทำงานแต่มีงานประจำ	3.2	0.3	-	-	0.5	0.4	1.5	0.4	-	- With job but not at work			
1.2 ผู้ว่างงาน	22.8	1.7	3.8	6.9	3.2	4.2	2.9	-	-	1.2 Unemployed			
- หางานทำ	4.2	-	0.8	2.2	-	1.2	-	-	-	- Looking for work			
- ไม่หางานทำ/พร้อมที่จะทำงาน	18.6	1.7	2.9	4.8	3.2	3.0	2.9	-	-	- Not looking/available for work			
2. กำลังแรงงานที่รอฤดูกาล	1.5	-	-	-	-	-	1.5	-	-	2. Seasonally inactive labor force			
ผู้ไม่อยู่ในกำลังแรงงาน	600.9	135.1	73.7	19.3	8.8	20.9	25.6	59.3	258.1	Persons not in Labor Force			
1. ทำงานบ้าน	30.0	2.6	2.9	2.6	1.4	3.6	4.8	7.9	4.3	1. Household work			
2. เรียนหนังสือ	191.5	122.4	58.9	8.9	0.8	0.6	-	-	-	2. Studies			
3. ยังเด็ก/ชร/ไม่สามารถทำงานได้	216.8	1.6	1.5	3.1	3.0	8.5	8.4	12.6	178.3	3. Too young/old/incapable of work			
4. อื่น ๆ	162.6	8.6	10.5	4.8	3.6	8.2	12.4	38.9	75.6	4. Others			
หญิง	3,057.8	178.9	179.3	255.5	397.8	398.5	688.7	497.1	462.0	FEMALE			
กำลังแรงงานรวม	1,955.1	25.5	93.5	212.3	348.8	346.1	536.5	317.6	74.9	Total Labor Force			
1. กำลังแรงงานปัจจุบัน	1,954.1	25.5	93.5	211.8	348.8	346.1	536.0	317.6	74.9	1. Current labor force			
1.1 ผู้มีงานทำ	1,939.0	24.3	87.7	210.2	345.9	344.4	534.0	317.6	74.9	1.1 Employed			
- ทำงาน	1,936.6	24.3	87.7	209.8	345.1	344.4	534.0	317.1	74.2	- At work			
- ไม่ทำงานแต่มีงานประจำ	2.4	-	-	0.4	0.8	-	-	0.5	0.7	- With job but not at work			
1.2 ผู้ว่างงาน	15.1	1.1	5.8	1.6	2.9	1.7	2.0	-	-	1.2 Unemployed			
- หางานทำ	4.3	-	3.5	0.4	0.4	-	-	-	-	- Looking for work			
- ไม่หางานทำ/พร้อมที่จะทำงาน	10.8	1.1	2.3	1.3	2.5	1.7	2.0	-	-	- Not looking/available for work			
2. กำลังแรงงานที่รอฤดูกาล	1.0	-	-	0.5	-	-	0.5	-	-	2. Seasonally inactive labor force			
ผู้ไม่อยู่ในกำลังแรงงาน	1,102.6	153.4	85.8	43.2	49.1	52.4	152.2	179.6	387.1	Persons not in Labor Force			
1. ทำงานบ้าน	485.9	4.3	12.1	27.8	39.9	50.1	139.0	147.7	65.1	1. Household work			
2. เรียนหนังสือ	220.1	142.0	67.2	7.6	2.5	-	0.8	-	-	2. Studies			
3. ยังเด็ก/ชร/ไม่สามารถทำงานได้	289.5	0.6	1.5	2.1	3.2	1.4	4.5	11.9	264.2	3. Too young/old/incapable of work			
4. อื่น ๆ	107.1	6.4	5.0	5.6	3.5	0.9	7.8	19.9	57.9	4. Others			

ตารางที่ 2 จำนวนประชากรอายุ 15 ปีขึ้นไป จำแนกตามสถานภาพสมรส สถานภาพแรงงาน กรุงเทพมหานคร

TABLE 2 POPULATION 15 YEARS AND OVER BY MARITAL STATUS, LABOR FORCE STATUS, BANGKOK

ไตรมาสที่ 1/2554 : Quarter 1/2011

หน่วยเป็นพัน : In Thousands

สถานภาพแรงงาน	รวม					เคยสมรส Ever-Married			LABOR FORCE STATUS	
	โสด Single	สมรส Married	หม้าย Widowed	หย่า Divorced	แยกกันอยู่ Separated	ไม่ทราบ Unknown	1.1 Employed	1.2 Unemployed	2. Seasonally inactive labor force	Persons not in Labor Force
ยอดรวม	1,853.6	3,062.3	361.2	123.9	203.4	5.8				TOTAL
กำลังแรงงานรวม	1,264.5	2,285.8	107.8	87.4	157.3	3.7				Total Labor Force
1. กำลังแรงงานปัจจุบัน	1,262.6	2,285.3	107.8	87.4	157.3	3.7				1. Current labor force
1.1 ผู้มีงานทำ	1,235.1	2,277.9	107.1	87.4	154.9	3.7				1.1 Employed
- ทำงาน	1,233.9	2,274.7	106.8	87.0	154.4	3.7				- At work
- ไม่ทำงานแต่มีงานประจำ	1.2	3.2	0.3	0.4	0.5	-				- With job but not at work
1.2 ผู้ว่างงาน	27.4	7.4	0.7	-	2.4	-				1.2 Unemployed
- ท างานทำ	6.2	2.3	-	-	-	-				- Looking for work
- ไม่ทำงานทำ/พร้อมที่จะทำงาน	21.2	5.2	0.7	-	2.4	-				- Not looking/available for work
2. กำลังแรงงานที่รอฤดูกาล	2.0	0.5	-	-	-	-				2. Seasonally inactive labor force
ผู้ไม่อยู่ในกำลังแรงงาน	589.0	776.5	253.4	36.5	46.1	2.0				Persons not in Labor Force
1. ทำงานบ้าน	54.7	387.8	40.2	12.7	19.0	1.6				1. Household work
2. เรียนหนังสือ	400.6	10.2	0.6	-	0.3	-				2. Studies
3. ยังเด็ก ขรา/ไม่สามารถทำงานได้	61.3	232.1	185.0	15.3	12.2	0.5				3. Too young/old/incapable of work
4. อื่น ๆ	72.5	146.4	27.6	8.6	14.6	-				4. Others

ตารางที่ 2 จำนวนประชากรอายุ 15 ปีขึ้นไป จำแนกตามสถานภาพสมรส สถานภาพแรงงาน และเพศ กรุงเทพมหานคร
TABLE 2 POPULATION 15 YEARS AND OVER BY MARITAL STATUS, LABOR FORCE STATUS AND SEX, BANGKOK

ไตรมาสที่ 1/2554 : Quarter 1/2011

หน่วยเป็นพัน : In Thousands

สถานภาพแรงงาน	รวม					เคยสมรส Ever-Married			LABOR FORCE STATUS
	Total	โสด Single	สมรส Married	หม้าย Widowed	หย่า Divorced	แยกกันอยู่ Separated	ไม่ทราบ Unknown		
ชาย									MALE
กำลังแรงงานรวม	2,552.3	868.8	1,503.6	65.6	37.0	75.6	1.7		Total Labor Force
1. กำลังแรงงานปัจจุบัน	1,951.4	593.1	1,243.5	19.9	30.4	63.2	1.2		1. Current labor force
1.1 ผู้มีงานทำ	1,950.0	591.6	1,243.5	19.9	30.4	63.2	1.2		1.1 Employed
- ทำงาน	1,927.2	573.1	1,240.6	19.9	30.4	61.9	1.2		- At work
- ไม่ทำงานแต่มีงานประจำ	1,924.0	572.3	1,238.7	19.9	30.0	61.9	1.2		- With job but not at work
1.2 ผู้ว่างงาน	3.2	0.8	1.9	-	0.4	-	-		1.2 Unemployed
- ทวงงั่ว	22.8	18.5	3.0	-	-	1.3	-		- Looking for work
- ไม่ทำงานทั้ง/พร้อมที่จะทำงาน	4.2	4.2	-	-	-	-	-		- Not looking/available for work
2. กำลังแรงงานที่รอฤดูกาล	18.6	14.3	3.0	-	-	1.3	-		2. Seasonally inactive labor force
ผู้ไม่อยู่ในกำลังแรงงาน	1.5	1.5	-	-	-	-	-		Persons not in Labor Force
1. ทำงานบ้าน	600.9	275.8	260.1	45.6	6.6	12.4	0.5		1. Household work
2. เรียนหนังสือ	30.0	12.9	14.6	2.4	-	-	-		2. Studies
3. ยังเด็ก/ซรา/ไม่สามารถทำงานได้	191.5	189.3	1.7	0.6	-	-	-		3. Too young/old/incapable of work
4. อื่น ๆ	216.8	29.4	144.2	36.4	2.6	3.7	0.5		4. Others
หญิง									FEMALE
กำลังแรงงานรวม	1,936.6	661.6	1,036.1	86.9	57.0	92.6	2.5		Total Labor Force
1. กำลังแรงงานปัจจุบัน	1,955.1	671.5	1,042.3	87.8	57.0	94.1	2.5		1. Current labor force
1.1 ผู้มีงานทำ	1,954.1	671.0	1,041.8	87.8	57.0	94.1	2.5		1.1 Employed
- ทำงาน	1,939.0	662.1	1,037.3	87.2	57.0	93.0	2.5		- At work
- ไม่ทำงานแต่มีงานประจำ	1,936.6	661.6	1,036.1	86.9	57.0	92.6	2.5		- With job but not at work
1.2 ผู้ว่างงาน	2.4	0.4	1.2	0.3	-	0.5	-		1.2 Unemployed
- ทวงงั่ว	15.1	8.9	4.5	0.7	-	1.0	-		- Looking for work
- ไม่ทำงานทั้ง/พร้อมที่จะทำงาน	4.3	2.0	2.3	-	-	-	-		- Not looking/available for work
2. กำลังแรงงานที่รอฤดูกาล	10.8	6.9	2.2	0.7	-	1.0	-		2. Seasonally inactive labor force
ผู้ไม่อยู่ในกำลังแรงงาน	1.0	0.5	0.5	-	-	-	-		Persons not in Labor Force
1. ทำงานบ้าน	1,102.6	313.3	516.4	207.8	29.9	33.7	1.6		1. Household work
2. เรียนหนังสือ	485.9	41.7	373.1	37.8	12.7	19.0	1.6		2. Studies
3. ยังเด็ก/ซรา/ไม่สามารถทำงานได้	220.1	211.3	8.5	-	-	0.3	-		3. Too young/old/incapable of work
4. อื่น ๆ	289.5	31.9	87.9	148.6	12.6	8.5	-		4. Others
	107.1	28.4	46.8	21.5	4.6	5.9	-		

ตารางที่ 3 จำนวนประชากรอายุ 15 ปีขึ้นไป จำแนกตามระดับการศึกษาที่สำเร็จ สถานภาพแรงงาน กรุงเทพมหานคร

TABLE 3 POPULATION 15 YEARS AND OVER BY LEVEL OF EDUCATIONAL ATTAINMENT, LABOR FORCE STATUS, BANGKOK

ไตรมาสที่ 1/2554 : Quarter 1/2011

หน่วยเป็นพัน : In Thousands

สถานภาพแรงงาน	รวม	ไม่มี การศึกษา	ต่ำกว่า ประถมศึกษา Less than Elementary	ประถมศึกษา Elementary	ประถมศึกษา ตอนต้น Lower Secondary	มัธยมศึกษาตอนปลาย				อุดมศึกษา				LABOR FORCE STATUS
						มัธยมศึกษาตอนต้น		มัธยมศึกษาตอนปลาย		Higher Level		อื่นๆ Others	ไม่ทราบ Unknown	
						สายสามัญ General/ Academic	สายอาชีว- ศึกษา Vocational Training	สายวิชา- การศึกษ Teacher Training	สายวิชา- การศึกษ Higher Technical Education	สายวิชา- การศึกษ Teacher Training	สายวิชา- การศึกษ Higher Technical Education			
ยอดรวม	5,610.1	171.2	959.8	843.1	925.5	633.3	303.1	0.9	1,328.3	304.0	100.2	-	40.8	TOTAL
กำลังแรงงานรวม	3,906.6	62.5	543.3	654.6	591.6	369.7	227.9	0.9	1,110.6	247.0	71.0	-	27.6	Total Labor Force
1. กำลังแรงงานปัจจุบัน	3,904.1	62.5	542.7	654.6	590.1	369.7	227.9	0.9	1,110.1	247.0	71.0	-	27.6	1. Current labor force
1.1 ผู้มีงานทำ	3,866.1	62.5	541.9	649.8	585.6	366.1	224.4	0.9	1,094.1	243.5	69.8	-	27.6	1.1 Employed
- ทำงาน	3,860.6	62.2	540.6	648.3	584.8	365.4	224.4	0.4	1,093.7	243.5	69.8	-	27.6	- At work
- ไม่ทำงานแต่มีงานประจำ	5.6	0.3	1.3	1.5	0.8	0.8	-	0.5	0.4	-	-	-	-	- With job but not at work
1.2 ผู้ว่างงาน	37.9	-	0.8	4.8	4.5	3.6	3.4	-	16.0	3.5	1.2	-	-	1.2 Unemployed
- หางานทำ	8.5	-	-	0.8	1.3	0.7	-	-	5.0	0.8	-	-	-	- Looking for work
- ไม่หางานทำ/พร้อมที่จะทำงาน	29.4	-	0.8	4.0	3.2	2.9	3.4	-	11.0	2.8	1.2	-	-	- Not looking/available for work
2. กำลังแรงงานที่รอฤดูกาล	2.5	-	0.5	-	1.5	-	-	-	0.5	-	-	-	-	2. Seasonally inactive labor force
ผู้ไม่อยู่ในกำลังแรงงาน	1,703.6	108.7	416.5	188.5	334.0	263.5	75.2	-	217.7	57.0	29.3	-	13.2	Persons not in Labor Force
1. ทำงานบ้าน	515.9	20.2	146.5	81.8	80.5	51.1	31.0	-	68.2	21.6	9.7	-	5.3	1. Household work
2. เรียนหนังสือ	411.7	-	0.3	49.4	171.2	157.2	16.3	-	12.4	4.9	-	-	-	2. Studies
3. ยังเด็ก/ขาด/ไม่สามารถทำงานได้	506.3	83.4	232.5	38.9	47.0	25.7	13.8	-	44.7	10.5	7.3	-	2.5	3. Too young/old/incapable of work
4. อื่น ๆ	269.7	5.1	37.2	18.4	35.3	29.6	14.1	-	92.4	20.0	12.3	-	5.4	4. Others

1/ รวมอาชีพระยะสั้น 1/ Including Short Course Vocational

ตารางที่ 3 จำนวนประชากรอายุ 15 ปีขึ้นไป จำแนกตามระดับการศึกษาที่สำเร็จ สถานภาพแรงงาน และเพศ กรุงเทพมหานคร

TABLE 3 POPULATION 15 YEARS AND OVER BY LEVEL OF EDUCATIONAL ATTAINMENT, LABOR FORCE STATUS AND SEX, BANGKOK

ไตรมาสที่ 1/2554 : Quarter 1/2011

หน่วยเป็นพัน : in Thousands

สถานภาพแรงงาน	มัธยมศึกษาตอนปลาย										อุดมศึกษา			LABOR FORCE STATUS
	รวม	ไม่มีการศึกษา	ต่ำกว่าประถมศึกษา	ประถมศึกษา	มัธยมศึกษาตอนต้น	Upper Secondary Level			Higher Level			อื่นๆ	ไม่ทราบ	
						None	Less than Elementary	Elementary	Secondary	Lower Secondary	General/Academic			
ชาย	2,552.3	49.3	356.5	405.7	488.8	311.7	150.6	0.9	592.1	148.4	29.6	-	18.8	MALE
กำลังแรงงานรวม	1,951.4	18.6	241.4	344.6	347.3	202.6	122.8	0.9	500.8	131.8	25.4	-	15.2	Total Labor Force
1. กำลังแรงงานปัจจุบัน	1,950.0	18.6	241.4	344.6	345.8	202.6	122.8	0.9	500.8	131.8	25.4	-	15.2	1. Current labor force
1.1 ผู้มีงานทำ	1,927.2	18.6	241.4	341.0	343.9	201.9	119.9	0.9	490.6	129.6	24.2	-	15.2	1.1 Employed
- ทำงาน	1,924.0	18.6	240.6	340.7	343.1	201.1	119.9	0.4	490.6	129.6	24.2	-	15.2	- At work
- ไม่ทำงานแต่มีงานประจำ	3.2	-	0.8	0.3	0.8	0.8	-	0.5	-	-	-	-	-	- With job but not at work
1.2 ผู้ว่างงาน	22.8	-	-	3.6	1.9	0.8	2.9	-	10.2	2.2	1.2	-	-	1.2 Unemployed
- หางานทำ	4.2	-	-	0.8	0.3	-	-	-	3.2	-	-	-	-	- Looking for work
- ไม่หางานทำ/พร้อมที่จะทำงาน	18.6	-	-	2.9	1.6	0.8	2.9	-	7.0	2.2	1.2	-	-	- Not looking/available for work
2. กำลังแรงงานที่รอฤดูกาล	1.5	-	-	-	1.5	-	-	-	-	-	-	-	-	2. Seasonally inactive labor force
ผู้ไม่อยู่ในกำลังแรงงาน	600.9	30.7	115.1	61.1	141.5	109.0	27.8	-	91.3	16.5	4.2	-	3.6	Persons not in Labor Force
1. ทำงานบ้าน	30.0	1.2	5.3	4.8	4.3	5.0	1.7	-	4.8	2.6	0.4	-	-	1. Household work
2. เรียนหนังสือ	191.5	-	-	24.7	79.5	72.9	8.0	-	5.0	1.5	-	-	-	2. Studies
3. ยังเด็ก ขาด/ไม่สามารถทำงานได้	216.8	27.7	82.4	19.6	31.8	11.9	9.0	-	28.6	4.4	0.3	-	1.2	3. Too young/old/incapable of work
4. อื่น ๆ	162.6	1.8	27.5	12.0	26.0	19.3	9.1	-	53.0	8.0	3.5	-	2.4	4. Others
หญิง	3,057.8	121.9	603.3	437.4	436.8	321.6	152.5	-	736.1	155.6	70.6	-	22.0	FEMALE
กำลังแรงงานรวม	1,955.1	43.9	301.9	310.0	244.3	167.1	105.1	-	609.8	115.2	45.6	-	12.4	Total Labor Force
1. กำลังแรงงานปัจจุบัน	1,954.1	43.9	301.4	310.0	244.3	167.1	105.1	-	609.3	115.2	45.6	-	12.4	1. Current labor force
1.1 ผู้มีงานทำ	1,939.0	43.9	300.5	308.8	241.7	164.2	104.6	-	603.4	113.9	45.6	-	12.4	1.1 Employed
- ทำงาน	1,936.6	43.6	300.0	307.6	241.7	164.2	104.6	-	603.0	113.9	45.6	-	12.4	- At work
- ไม่ทำงานแต่มีงานประจำ	2.4	0.3	0.5	1.2	-	-	-	-	0.4	-	-	-	-	- With job but not at work
1.2 ผู้ว่างงาน	15.1	-	0.8	1.2	2.6	2.9	0.5	-	5.8	1.3	-	-	-	1.2 Unemployed
- หางานทำ	4.3	-	-	-	1.0	0.7	-	-	1.8	0.8	-	-	-	- Looking for work
- ไม่หางานทำ/พร้อมที่จะทำงาน	10.8	-	0.8	1.2	1.7	2.1	0.5	-	4.0	0.6	-	-	-	- Not looking/available for work
2. กำลังแรงงานที่รอฤดูกาล	1.0	-	0.5	-	-	-	-	-	0.5	-	-	-	-	2. Seasonally inactive labor force
ผู้ไม่อยู่ในกำลังแรงงาน	1,102.6	78.0	301.4	127.4	192.4	154.5	47.5	-	126.4	40.4	25.0	-	9.6	Persons not in Labor Force
1. ทำงานบ้าน	485.9	19.0	141.2	76.9	76.2	46.2	29.3	-	63.5	19.0	9.3	-	5.3	1. Household work
2. เรียนหนังสือ	220.1	-	0.3	24.7	91.7	84.3	8.3	-	7.4	3.3	-	-	-	2. Studies
3. ยังเด็ก ขาด/ไม่สามารถทำงานได้	289.5	55.7	150.1	19.4	15.2	13.8	4.9	-	16.1	6.1	7.0	-	1.3	3. Too young/old/incapable of work
4. อื่น ๆ	107.1	3.3	9.7	6.4	9.3	10.3	5.0	-	39.3	12.0	8.7	-	3.0	4. Others

⌋/ รวมอาชีพะระยะสั้น ⌋/ Including Short Course Vocational

ตารางที่ 4 จำนวนผู้มีงานทำ จำแนกตามระดับการศึกษาที่สำเร็จ อาชีพ กรุงเทพมหานคร

TABLE 4 EMPLOYED PERSONS BY LEVEL OF EDUCATIONAL ATTAINMENT, OCCUPATION , BANGKOK

ไตรมาสที่ 1/2554 : Quarter 1/2011

หน่วยเป็นพัน : In Thousands

อาชีพ	รวม	ไม่มี การศึกษา	ต่ำกว่า ประถมศึกษา	ประถมศึกษา	มัธยมศึกษาตอนปลาย				อุดมศึกษา			อื่นๆ ไม่ทราบ	OCCUPATION	
					None	Less than Elementary	Elementary	Secondary	Lower Secondary	Upper Secondary	สายสามัญ General/ Academic			สายอาชีพ Vocational Teacher Training
Total	3,866.1	62.5	541.9	649.8	585.6	366.1	224.4	0.9	1,094.1	243.5	69.8	-	27.6	TOTAL
1. ผู้บัญญัติกฎหมาย ข้าราชการระดับอาวุโส และผู้จัดการ	252.2	0.2	8.8	8.5	13.8	6.0	6.1	-	187.5	16.5	4.2	-	0.5	1. Legislators, senior officials and managers
2. ผู้ประกอบวิชาชีพขั้นต่างๆ	380.5	-	0.4	1.2	2.4	5.0	7.0	-	305.0	22.1	36.9	-	0.6	2. Professionals
3. ผู้ประกอบวิชาชีพด้านเทคนิคสาขาต่างๆ และอาชีพที่เกี่ยวข้อง	298.9	0.3	4.1	5.8	10.0	14.6	25.0	-	192.0	37.2	7.6	-	2.4	3. Technicians and associate professionals
4. เสมียน	314.6	1.0	7.5	7.8	24.3	40.7	40.5	-	143.2	40.7	7.7	-	1.3	4. Clerks
5. พนักงานบริการและพนักงานในร้านค้า และตลาด	1,201.1	28.0	234.2	214.9	217.1	142.2	75.2	0.5	194.4	71.5	9.6	-	13.6	5. Service workers and shop and market sales workers
6. ผู้ปฏิบัติงานที่มีฝีมือในด้านการเกษตร และการประมง	30.2	1.2	14.9	6.1	2.2	0.9	2.8	-	0.9	1.2	-	-	-	6. Skilled agricultural and fishery workers
7. ผู้ปฏิบัติงานด้านความสามารถทางฝีมือ และธุรกิจการค้าที่เกี่ยวข้อง	519.6	7.4	81.6	156.7	108.6	51.3	40.9	0.4	37.4	29.4	2.4	-	3.5	7. Craft and related trades workers
8. ผู้ปฏิบัติการโรงงานและเครื่องจักร และผู้ปฏิบัติงานด้านการประกอบ	465.6	4.5	79.9	140.1	130.4	57.9	21.1	-	13.3	14.3	0.5	-	3.6	8. Plant and machine operators and assemblers
9. อาชีพพื้นฐานอื่นๆ ในด้านการขาย และการให้บริการ	378.6	19.8	110.3	107.8	73.4	45.2	5.8	-	4.4	9.0	0.9	-	1.8	9. Elementary occupations
10. คนงานซึ่งมิได้จำแนกไว้ในหมวดอื่น	25.0	-	0.3	1.0	3.4	2.3	-	-	16.0	1.6	-	-	0.4	10. Workers not classifiable by occupation

1/ รวมอาชีพระยะสั้น / Including Short Course Vocational

ตารางที่ 4 จำนวนผู้มีงานทำ จำแนกตามระดับการศึกษาที่สำเร็จ อาชีพ และเพศ กรุงเทพมหานคร

TABLE 4 EMPLOYED PERSONS BY LEVEL OF EDUCATIONAL ATTAINMENT, OCCUPATION AND SEX, BANGKOK

ไตรมาสที่ 1/2554 : Quarter 1/2011

หน่วยเป็นพัน : In Thousands

อาชีพ Occupation	มัธยมศึกษาตอนปลาย Upper Secondary Level										อุดมศึกษา Higher Level			ไม่ทราบ Unknown	อื่นๆ Others	อาชีพ Occupation
	รวม Total	ไม่มี การศึกษา None	ต่ำกว่า ประถมศึกษา Less than Elementary	ประถมศึกษา Elementary	มัธยมศึกษา ตอนต้น Lower Secondary	มัธยมศึกษา ตอนต้น Secondary		มัธยมศึกษา ตอนต้น Vocational		สาขาวิชา- การศึกษา Teacher Training	สาขาวิชา- การศึกษา Higher Technical Education	สาขาวิชา- การศึกษา Teacher Training				
						สาขาสามัญ General/ Academic	สาขาวิชา Academic	สาขาวิชา- การศึกษา Vocational	สาขาวิชา- การศึกษา Teacher Training							
ชาย	1,927.2	18.6	241.4	341.0	343.9	201.9	119.9	0.9	490.6	129.6	24.2	MALE	1.52	0.5	1. Legislators, senior officials and managers	
1. ผู้ปฏิบัติงานฝ่ายข้าราชการระดับอาวุโสและผู้จัดการ	159.2	-	8.8	6.7	11.7	3.8	5.1	-	107.2	12.5	3.0	1. Legislators, senior officials and managers	-	-	1. Legislators, senior officials and managers	
2. ผู้ประกอบวิชาชีพด้านต่างๆ	173.4	-	-	0.6	1.2	1.5	3.9	-	148.1	5.5	12.0	2. Professionals	-	0.6	2. Professionals	
3. ผู้ประกอบวิชาชีพด้านเทคนิคสาขาต่างๆ และอาชีพที่เกี่ยวข้อง	130.7	-	3.3	4.2	5.2	10.7	10.5	-	70.7	22.9	0.9	3. Technicians and associate professionals	-	2.4	3. Technicians and associate professionals	
4. เสมียน	89.9	1.0	2.1	5.3	10.2	13.7	9.9	-	33.6	12.1	1.7	4. Clerks	-	0.3	4. Clerks	
5. พนักงานบริการและพนักงานในร้านค้าและตลาด	492.4	8.1	80.9	85.4	98.4	63.7	30.0	0.5	83.1	30.5	5.4	5. Service workers and shop and market sales workers	-	6.5	5. Service workers and shop and market sales workers	
6. ผู้ปฏิบัติงานที่มีฝีมือในด้านการเกษตรและการประมง	19.6	-	9.4	4.9	1.4	0.7	1.6	-	0.5	1.2	-	6. Skilled agricultural and fishery workers	-	-	6. Skilled agricultural and fishery workers	
7. ผู้ปฏิบัติงานด้านความสามารถทางฝีมือและธุรกิจการค้าที่เกี่ยวข้อง	387.8	5.1	52.3	110.1	86.8	40.1	37.4	0.4	26.3	26.4	0.7	7. Craft and related trades workers	-	2.4	7. Craft and related trades workers	
8. ผู้ปฏิบัติการโรงงานและเครื่องจักรและผู้ปฏิบัติงานด้านการประกอบ	349.1	2.9	67.8	89.5	97.4	48.2	18.1	-	10.1	12.3	0.5	8. Plant and machine operators and assemblers	-	2.2	8. Plant and machine operators and assemblers	
9. อาชีพขั้นพื้นฐานต่างๆ ในด้านการขายและการให้บริการ	111.3	1.5	16.7	33.2	29.7	18.1	3.5	-	3.1	5.4	-	9. Elementary occupations	-	-	9. Elementary occupations	
10. คนงานซึ่งมีได้จำแนกไว้ในหมวดอื่น	13.8	-	-	1.0	2.0	1.3	-	-	8.1	0.9	-	10. Workers not classifiable by occupation	-	0.4	10. Workers not classifiable by occupation	
หญิง	1,939.0	43.9	300.5	308.8	241.7	164.2	104.6	-	603.4	113.9	45.6	FEMALE	-	12.4	1. Legislators, senior officials and managers	
1. ผู้ปฏิบัติงานฝ่ายข้าราชการระดับอาวุโสและผู้จัดการ	93.1	0.2	-	1.7	2.1	2.3	1.0	-	80.3	4.1	1.3	1. Legislators, senior officials and managers	-	-	1. Legislators, senior officials and managers	
2. ผู้ประกอบวิชาชีพด้านต่างๆ	207.1	-	0.4	0.6	1.1	3.5	3.1	-	156.9	16.6	24.9	2. Professionals	-	-	2. Professionals	
3. ผู้ประกอบวิชาชีพด้านเทคนิคสาขาต่างๆ และอาชีพที่เกี่ยวข้อง	168.2	0.3	0.8	1.6	4.8	3.8	14.5	-	121.4	14.3	6.7	3. Technicians and associate professionals	-	-	3. Technicians and associate professionals	
4. เสมียน	224.6	-	5.4	2.5	14.2	27.0	30.6	-	109.6	28.5	6.0	4. Clerks	-	0.9	4. Clerks	
5. พนักงานบริการและพนักงานในร้านค้าและตลาด	708.7	19.9	153.2	129.4	118.8	78.5	45.2	-	111.3	41.0	4.2	5. Service workers and shop and market sales workers	-	7.1	5. Service workers and shop and market sales workers	
6. ผู้ปฏิบัติงานที่มีฝีมือในด้านการเกษตรและการประมง	10.6	1.2	5.5	1.2	0.8	0.2	1.3	-	0.4	-	-	6. Skilled agricultural and fishery workers	-	-	6. Skilled agricultural and fishery workers	
7. ผู้ปฏิบัติงานด้านความสามารถทางฝีมือและธุรกิจการค้าที่เกี่ยวข้อง	131.8	2.4	29.4	46.6	21.8	11.2	3.5	-	11.1	3.0	1.6	7. Craft and related trades workers	-	1.2	7. Craft and related trades workers	
8. ผู้ปฏิบัติการโรงงานและเครื่องจักรและผู้ปฏิบัติงานด้านการประกอบ	116.5	1.5	12.1	50.6	32.9	9.7	3.0	-	3.2	2.0	-	8. Plant and machine operators and assemblers	-	1.4	8. Plant and machine operators and assemblers	
9. อาชีพขั้นพื้นฐานต่างๆ ในด้านการขายและการให้บริการ	267.3	18.3	93.6	74.6	43.7	27.1	2.3	-	1.4	3.6	0.9	9. Elementary occupations	-	1.8	9. Elementary occupations	
10. คนงานซึ่งมีได้จำแนกไว้ในหมวดอื่น	11.2	-	0.3	-	1.4	1.0	-	-	7.9	0.7	-	10. Workers not classifiable by occupation	-	-	10. Workers not classifiable by occupation	

รวมอาชีพระยะสั้น / Including Short Course Vocational

ตารางที่ 5 จำนวนผู้มีงานทำ จำแนกตามระดับการศึกษาที่สำคัญ อุตสาหกรรม กรุงเทพมหานคร
TABLE 5 EMPLOYED PERSONS BY LEVEL OF EDUCATIONAL ATTAINMENT, INDUSTRY, BANGKOK

อุตสาหกรรม	รวม	ไม่มี การศึกษา	ต่ำกว่า ประถมศึกษา	ประถมศึกษา Less than Elementary	ประถมศึกษา ต่ำกว่า	ประถมศึกษา Elementary	มัธยมศึกษาตอนปลาย				อุดมศึกษา				INDUSTRY
							Lower Secondary	General/ Academic	Vocational Teacher Training	Academic Education	Higher Level	Higher Level	สายวิชา- การศึกษ	สายวิชา- การศึกษ	
Total	3,866.1	62.5	541.9	649.8	585.6	366.1	224.4	0.9	1,094.1	243.5	69.8	-	27.6	TOTAL	
1 เกษตรกรรม การป่าไม้ และการประมง	22.8	1.0	9.8	4.1	1.9	0.9	2.8	-	1.5	-	-	-	-	0.7	1. Agriculture, forestry and fishing
2. การทำเหมืองแร่ และเหมืองหิน	2.1	-	-	-	-	-	0.5	-	1.5	-	-	-	-	-	2. Mining and quarrying
3. การผลิต	737.9	8.9	82.0	189.3	154.0	72.4	37.0	-	142.6	39.6	7.3	-	4.9	3. Manufacturing	
4. ไฟฟ้า ก๊าซ ไอน้ำและระบบปรับอากาศ	13.8	-	-	-	0.3	-	1.2	-	11.3	0.9	-	-	-	4. Electricity, gas, steam and air conditioning supply	
5. การจัดหา การจัดการและการบำบัดน้ำเสีย	11.9	-	1.4	2.0	0.9	0.7	1.4	-	3.8	1.8	-	-	-	5. Water supply; sewerage, waste management and remediation activities	
ของเสีย และสิ่งปฏิภูล															
6. การก่อสร้าง	192.8	5.0	37.2	45.0	21.5	13.0	10.2	-	41.0	17.5	1.1	-	1.1	6. Construction	
7. การขนส่ง และการขายปลีก การซ่อมยานยนต์	912.7	12.1	120.4	128.5	142.7	106.5	54.1	0.9	251.6	77.5	9.1	-	9.4	7. Wholesale and retail trade; repair of motor vehicles and motorcycles	
8. การขนส่ง และสถานที่เก็บสินค้า	295.7	1.1	50.2	58.1	63.7	40.9	19.3	-	43.6	14.4	1.6	-	2.9	8. Transportation and storage	
9. ที่พักแรมและบริการด้านอาหาร	496.5	17.2	110.6	115.7	85.4	48.9	33.7	-	53.7	24.4	2.0	-	5.0	9. Accommodation and food service activities	
10. ข้อมูลข่าวสารและการสื่อสาร	99.8	-	0.4	1.5	4.2	5.6	0.7	-	77.6	6.0	3.5	-	0.4	10. Information and communication	
11. กิจกรรมทางการเงินและการประกันภัย	136.6	-	3.8	4.2	5.6	7.9	4.5	-	100.5	7.4	1.9	-	0.9	11. Financial and insurance activities	
12. กิจกรรมอสังหาริมทรัพย์	38.0	0.8	2.4	5.5	3.4	3.3	2.6	-	17.2	2.5	0.3	-	-	12. Real estate activities	
13. กิจกรรมทางวิชาชีพ วิทยาศาสตร์ และเทคนิค	120.5	-	1.3	2.8	3.1	2.5	7.0	-	96.7	3.9	3.1	-	-	13. Professional, scientific and technical activities	
14. กิจกรรมการบริหารและการบริการสนับสนุน	139.6	1.8	33.5	24.2	25.0	11.6	5.3	-	32.4	5.2	-	-	0.6	14. Administrative and support service activities	
15. การบริหารราชการ การป้องกันประเทศ	155.5	-	9.0	10.0	16.7	11.7	12.5	-	76.9	12.2	6.0	-	0.5	15. Public administration and defence; compulsory social security	
การประกันสังคม															
16. การศึกษา	136.3	1.0	4.0	6.4	5.1	5.3	5.8	-	70.2	7.9	30.5	-	0.4	16. Education	
17. กิจกรรมด้านสุขภาพและงานสังคมสงเคราะห์	77.0	0.3	3.9	2.4	5.3	11.6	5.2	-	32.8	13.5	2.0	-	-	17. Human health and social work activities	
18. ศิลปะ ความบันเทิง และนันทนาการ	30.7	0.8	6.8	3.5	4.0	2.0	3.4	-	8.3	1.9	-	-	-	18. Arts, entertainment and recreation	
19. กิจกรรมบริการด้านอื่น ๆ	125.2	2.2	26.6	20.9	32.0	12.2	13.3	-	12.4	4.7	0.4	-	0.6	19. Other service activities	
20. กิจกรรมการจ้างงานในครัวเรือนส่วนบุคคล	98.7	10.1	38.8	25.9	10.6	8.1	2.9	-	-	1.1	0.9	-	0.3	20. Activities of households as employers; undifferentiated goods and services-producing activities of households for own use	
การผลิตสินค้าและบริการที่สร้างขึ้นเองเพื่อใช้ในครัวเรือน	3.7	-	-	-	-	-	-	-	3.7	-	-	-	-	21. Activities of extraterritorial organizations and bodies	
21. กิจกรรมขององค์กรระหว่างประเทศ	18.4	-	-	-	0.4	1.0	1.2	-	14.8	1.0	-	-	-	22. Unknown	
22. ไม่ทราบ															

/ Including Short Course Vocational

ตารางที่ 5 จำนวนผู้มีงานทำ จำแนกตามระดับการศึกษาที่สำเร็จ อุตสาหกรรม และเพศ กรุงเทพมหานคร กรุงเทพมหานคร

TABLE 5 EMPLOYED PERSONS BY LEVEL OF EDUCATIONAL ATTAINMENT, INDUSTRY AND SEX, BANGKOK

อุตสาหกรรม Industry	รวม Total	ไม่มี การศึกษา None Elementary	ต่ำกว่า ประถมศึกษา Less than Elementary	ประมาณ ศึกษา Elementary	มัธยมศึกษาตอนปลาย Upper Secondary Level						อุตสาหกรรม Industry	
					มัธยมศึกษา ตอนต้น Lower Secondary	มัธยมศึกษา สายสามัญ General/ Academic	สายอาชีพ ศึกษา Vocational Teacher	สายวิชา- การศึกษ Training	อุดมศึกษา Higher Level			
									สายวิชา- การศึกษ Teacher Training	สายวิชา- การศึกษ Higher Education		
ชาย Male	1,927.2	18.6	241.4	341.0	343.9	201.9	119.9	0.9	490.6	24.2	15.2	1. Agriculture, forestry and fishing 2. Mining and quarrying 3. Manufacturing 4. Electricity, gas, steam and air conditioning supply 5. Water supply, sewerage, waste management and remediation activities 6. Construction 6.1 7. Wholesale and retail trade; repair of motor vehicles and motorcycles 6.2 8. Transportation and storage 6.3 9. Accommodation and food service activities 6.4 10. Information and communication 6.5 11. Financial and insurance activities 6.6 12. Real estate activities 6.7 13. Professional, scientific and technical activities 6.8 14. Administrative and support service activities 6.9 15. Public administration and defence; compulsory social security 6.10 16. Education 6.11 17. Human health and social work activities 6.12 18. Arts, entertainment and recreation 6.13 19. Other service activities 6.14 20. Activities of households as employers; undifferentiated goods and services-producing activities of households for own use 6.15 21. Activities of extraterritorial organizations and bodies 6.16 22. Unknown
หญิง Female	1,939.0	43.9	300.5	308.8	241.7	164.2	104.6	603.4	45.6	12.4	0.7 1. Agriculture, forestry and fishing 0.8 2. Mining and quarrying 0.9 3. Manufacturing 1.0 4. Electricity, gas, steam and air conditioning supply 1.1 5. Water supply, sewerage, waste management and remediation activities 1.2 6. Construction 1.3 7. Wholesale and retail trade; repair of motor vehicles and motorcycles 1.4 8. Transportation and storage 1.5 9. Accommodation and food service activities 1.6 10. Information and communication 1.7 11. Financial and insurance activities 1.8 12. Real estate activities 1.9 13. Professional, scientific and technical activities 2.0 14. Administrative and support service activities 2.1 15. Public administration and defence; compulsory social security 2.2 16. Education 2.3 17. Human health and social work activities 2.4 18. Arts, entertainment and recreation 2.5 19. Other service activities 2.6 20. Activities of households as employers; undifferentiated goods and services-producing activities of households for own use 2.7 21. Activities of extraterritorial organizations and bodies 2.8 22. Unknown	
รวม Total	3,866.2	62.5	541.9	649.8	585.6	366.1	224.5	1,093.8	70.2	27.6	1. Agriculture, forestry and fishing 2. Mining and quarrying 3. Manufacturing 4. Electricity, gas, steam and air conditioning supply 5. Water supply, sewerage, waste management and remediation activities 6. Construction 6.1 7. Wholesale and retail trade; repair of motor vehicles and motorcycles 6.2 8. Transportation and storage 6.3 9. Accommodation and food service activities 6.4 10. Information and communication 6.5 11. Financial and insurance activities 6.6 12. Real estate activities 6.7 13. Professional, scientific and technical activities 6.8 14. Administrative and support service activities 6.9 15. Public administration and defence; compulsory social security 6.10 16. Education 6.11 17. Human health and social work activities 6.12 18. Arts, entertainment and recreation 6.13 19. Other service activities 6.14 20. Activities of households as employers; undifferentiated goods and services-producing activities of households for own use 6.15 21. Activities of extraterritorial organizations and bodies 6.16 22. Unknown	

ตารางที่ 6 จำนวนผู้มีงานทำ จำแนกตามสถานภาพทำงาน อาชีพ กรุงเทพมหานคร
TABLE 6 EMPLOYED PERSONS BY WORK STATUS, OCCUPATION , BANGKOK

ไตรมาสที่ 1/2554 : Quarter 1/2011

หน่วยเป็นพัน : In Thousands

อาชีพ	สถานภาพการทำงาน Work Status										TOTAL			
	รวม	นายจ้าง	ลูกจ้างรัฐบาล	ลูกจ้างเอกชน	ทำงานส่วนตัว	ช่วยธุรกิจครอบครัว	การรวมกลุ่ม	Employer	Government Employee	Private Employee		Own Account Worker	Unpaid Family Worker	Members of Producers' Cooperatives
ยอดรวม	3,866.1	151.4	385.6	2,078.1	899.5	349.2	2.5							
1. ผู้บัญญัติกฎหมาย ข้าราชการระดับอาวุโสและผู้จัดการ	252.2	87.1	20.4	139.5	4.4	0.9	-							1. Legislators, senior officials and managers
2. ผู้ประกอบวิชาชีพด้านต่างๆ	380.5	3.0	125.5	222.8	24.3	4.9	-							2. Professionals
3. ผู้ประกอบวิชาชีพด้านเทคนิคสาขาต่างๆ และอาชีพที่เกี่ยวข้อง	298.9	4.0	53.2	221.5	9.3	10.1	0.8							3. Technicians and associate professionals
4. เสริมย่น	314.6	-	76.0	216.0	3.9	18.0	0.7							4. Clerks
5. พนักงานบริการและพนักงานในร้านค้าและตลาด	1,201.1	34.2	45.3	365.3	514.3	242.1	-							5. Service workers and shop and market sales workers
6. ผู้ปฏิบัติงานที่มีฝีมือในด้านการเกษตรและการประมง	30.2	-	3.6	7.2	11.7	7.8	-							6. Skilled agricultural and fishery workers
7. ผู้ปฏิบัติงานด้านความสามารถทางฝีมือและธุรกิจการค้าที่เกี่ยวข้อง	519.6	19.2	14.4	327.3	113.8	44.9	-							7. Craft and related trades workers
8. ผู้ปฏิบัติการโรงงานและเครื่องจักรและผู้ปฏิบัติงานด้านการประกอบ	465.6	4.0	16.0	263.7	176.4	4.9	0.5							8. Plant and machine operators and assemblers
9. อาชีพขั้นพื้นฐานต่างๆ ในด้านการขายและการให้บริการ	378.6	-	26.0	298.0	38.9	15.8	-							9. Elementary occupations
10. คนงานซึ่งมิได้จำแนกไว้ในหมวดอื่น	25.0	-	5.1	16.9	2.5	-	0.5							10. Workers not classifiable by occupation

ตารางที่ 6 จำนวนผู้มีงานทำ จำแนกตามสถานภาพทำงาน อาชีพ และเพศ กรุงเทพมหานคร

TABLE 6 EMPLOYED PERSONS BY WORK STATUS, OCCUPATION AND SEX, BANGKOK

ไตรมาสที่ 1/2554 : Quarter 1/2011

หน่วยเป็นพัน : In Thousands

อาชีพ	สถานภาพการทำงาน Work Status						การรวมกลุ่ม Members of Producers' Cooperatives	OCCUPATION
	รวม	นายจ้าง Employer	ลูกจ้างรัฐบาล Government Employee	ลูกจ้างเอกชน Private Employee	ทำงานส่วนตัว Own Account Worker	ช่วยธุรกิจ ครอบครัว Unpaid Family Worker		
ชาย	Total	1,927.2	108.6	196.0	997.1	519.1	105.2	MALE
1. ผู้ปฏิบัติงานหลาย ๆ ราชการระดับอำเภอและผู้จัดการ	159.2	65.0	9.9	81.7	2.1	0.5	-	1. Legislators, senior officials and managers
2. ผู้ประกอบวิชาชีพด้านต่างๆ	173.4	2.5	53.8	97.4	17.6	2.1	-	2. Professionals
3. ผู้ประกอบวิชาชีพด้านเทคนิคสาขาต่างๆ และอาชีพที่เกี่ยวข้อง	130.7	3.3	29.4	87.2	6.0	4.8	-	3. Technicians and associate professionals
4. เสมียน	89.9	-	23.3	60.6	1.0	4.3	0.7	4. Clerks
5. พนักงานบริการและพนักงานในร้านค้าและตลาด	492.4	19.4	34.1	161.4	209.7	67.8	-	5. Service workers and shop and market sales workers
6. ผู้ปฏิบัติงานที่มีฝีมือในด้านการเกษตรและการประมง	19.6	-	3.1	5.8	8.5	2.2	-	6. Skilled agricultural and fishery workers
7. ผู้ปฏิบัติงานด้านความงามและการตัดผมและธุรกิจการค้าที่เกี่ยวข้อง	387.8	16.6	14.4	250.2	87.4	19.3	-	7. Craft and related trades workers
8. ผู้ปฏิบัติการโรงงานและเครื่องจักรและผู้ปฏิบัติงานด้านการประกอบ	349.1	1.8	14.4	165.0	166.2	1.2	0.5	8. Plant and machine operators and assemblers
9. อาชีพขั้นพื้นฐานต่างๆ ในด้านการขายและการให้บริการ	111.3	-	10.4	78.6	19.2	3.1	-	9. Elementary occupations
10. คนงานซึ่งไม่ได้จำแนกไว้ในหมวดอื่น	13.8	-	3.3	9.0	1.5	-	-	10. Workers not classifiable by occupation
หญิง	Total	1,939.0	42.8	189.6	1,081.0	380.4	243.9	FEMALE
1. ผู้ปฏิบัติงานหลาย ๆ ราชการระดับอำเภอและผู้จัดการ	93.1	22.0	10.6	57.7	2.3	0.4	-	1. Legislators, senior officials and managers
2. ผู้ประกอบวิชาชีพด้านต่างๆ	207.1	0.4	71.8	125.4	6.7	2.7	-	2. Professionals
3. ผู้ประกอบวิชาชีพด้านเทคนิคสาขาต่างๆ และอาชีพที่เกี่ยวข้อง	168.2	0.7	23.9	134.3	3.4	5.2	0.8	3. Technicians and associate professionals
4. เสมียน	224.6	-	52.7	155.3	2.9	13.7	-	4. Clerks
5. พนักงานบริการและพนักงานในร้านค้าและตลาด	708.7	14.8	11.2	204.0	304.5	174.3	-	5. Service workers and shop and market sales workers
6. ผู้ปฏิบัติงานที่มีฝีมือในด้านการเกษตรและการประมง	10.6	-	0.5	1.4	3.2	5.5	-	6. Skilled agricultural and fishery workers
7. ผู้ปฏิบัติงานด้านความงามและการตัดผมและธุรกิจการค้าที่เกี่ยวข้อง	131.8	2.6	-	77.1	26.4	25.6	-	7. Craft and related trades workers
8. ผู้ปฏิบัติการโรงงานและเครื่องจักรและผู้ปฏิบัติงานด้านการประกอบ	116.5	2.2	1.7	98.7	10.2	3.8	-	8. Plant and machine operators and assemblers
9. อาชีพขั้นพื้นฐานต่างๆ ในด้านการขายและการให้บริการ	267.3	-	15.6	219.3	19.7	12.7	-	9. Elementary occupations
10. คนงานซึ่งไม่ได้จำแนกไว้ในหมวดอื่น	11.2	-	1.8	7.9	1.1	-	0.5	10. Workers not classifiable by occupation

ตารางที่ 7 จำนวนผู้มีงานทำ จำแนกตามสถานภาพทำงาน อุตสาหกรรม กรุงเทพมหานคร

TABLE 7 EMPLOYED PERSONS BY WORK STATUS, INDUSTRY, BANGKOK

ไตรมาสที่ 1/2554 : Quarter 1/2011

หน่วยเป็นพัน : in Thousands

อุตสาหกรรม	สถานภาพการทำงาน Work Status						รวม	INDUSTRY
	นายจ้าง Employer	ลูกจ้างรัฐบาล Government Employee	ลูกจ้างเอกชน Private Employee	Own Account Worker	ช่วยธุรกิจครอบครัว Unpaid Family Worker	การรวมกลุ่ม Producers' Cooperatives		
ยอดรวม	3,866.1	385.6	2,078.1	899.5	349.2	2.5	TOTAL	
1. เกษตรกรรม การป่าไม้ และการประมง	-	1.1	3.2	11.2	7.3	-	1. Agriculture, forestry and fishing	
2. การทำเหมืองแร่ และเหมืองหิน	-	0.5	1.5	-	-	-	2. Mining and quarrying	
3. การผลิต	24.7	8.1	588.3	70.7	46.2	-	3. Manufacturing	
4. ไฟฟ้า ก๊าซ ไอน้ำและระบบปรับอากาศ	-	13.8	-	-	-	-	4. Electricity, gas, steam and air conditioning supply	
5. การจัดการน้ำ การจัดการและบำบัดน้ำเสีย ของเสีย และสิ่งปฏิกูล	-	8.6	3.3	-	-	-	5. Water supply; sewerage, waste management and remediation activities	
6. การก่อสร้าง	29.9	0.9	124.5	28.0	9.4	-	6. Construction	
7. การขายส่ง และการขายปลีก การซ่อมยานยนต์	43.2	-	435.0	291.7	142.8	-	7. Wholesale and retail trade; repair of motor vehicles and motorcycles	
8. การขนส่ง และสถานที่เก็บสินค้า	3.7	33.4	84.5	169.7	3.8	0.5	8. Transportation and storage	
9. ที่พักแรมและบริการด้านอาหาร	15.8	0.6	157.7	213.7	108.7	-	9. Accommodation and food service activities	
10. ข้อมูลข่าวสารและการสื่อสาร	5.1	17.2	68.3	4.5	4.7	-	10. Information and communication	
11. กิจกรรมทางการเงินและการประกันภัย	-	13.7	122.5	0.5	-	-	11. Financial and insurance activities	
12. กิจกรรมอสังหาริมทรัพย์	2.5	0.7	27.7	5.6	1.5	-	12. Real estate activities	
13. กิจกรรมทางวิชาชีพ วิทยาศาสตร์ และเทคนิค	9.2	7.1	78.5	17.3	8.4	-	13. Professional, scientific and technical activities	
14. กิจกรรมการบริหารและการบริการสนับสนุน	6.5	-	116.4	9.8	6.8	-	14. Administrative and support service activities	
15. การบริหารราชการ การป้องกันประเทศ การประกันสังคม	-	152.7	2.8	-	-	-	15. Public administration and defence; compulsory social security	
16. การศึกษา	0.9	79.4	53.0	2.6	0.4	-	16. Education	
17. กิจกรรมด้านสุขภาพและงานสังคมสงเคราะห์	2.4	40.2	31.9	1.4	0.5	0.7	17. Human health and social work activities	
18. ศิลปะ ความบันเทิง และนันทนาการ	0.5	1.6	17.4	10.8	0.4	-	18. Arts, entertainment and recreation	
19. กิจกรรมบริการด้านอื่น ๆ	7.0	3.0	46.3	59.4	8.2	1.3	19. Other service activities	
20. กิจกรรมการจ้างงานในครัวเรือนส่วนบุคคล การผลิตสินค้าและบริการที่ตนเองเพื่อใช้ในครัวเรือน	-	-	98.7	-	-	-	20. Activities of households as employers; undifferentiated goods and services-producing activities of households for own use	
21. กิจกรรมขององค์การระหว่างประเทศ	-	-	3.7	-	-	-	21. Activities of extraterritorial organizations and bodies	
22. ไม่ทราบ	-	3.1	12.8	2.5	-	-	22. Unknown	

ตารางที่ 7 จำนวนผู้มีงานทำ จำแนกตามสถานภาพทำงาน อุตสาหกรรม และเพศ กรุงเทพมหานคร
TABLE 7 EMPLOYED PERSONS BY WORK STATUS, INDUSTRY AND SEX, BANGKOK METROPOLIS

ไตรมาสที่ 1/2554 : Quarter 1/2011

หน่วยนับพัน : In Thousands

อุตสาหกรรม Industry	สถานภาพการทำงาน Work Status					การรวมกลุ่ม Members of Producers' Cooperatives	อุตสาหกรรม Industry
	รวม Total	นายจ้าง Employer	ลูกจ้างรัฐบาล Government Employee	ลูกจ้างเอกชน Private Employee	ทำงานส่วนตัว Own Account Worker		
	1,927.2	108.6	196.0	997.1	519.1	105.2	MALE
ชาย Male	1,927.2	108.6	196.0	997.1	519.1	105.2	1.2
1. เกษตรกรรม การป่าไม้ และการประมง	12.7	-	1.1	1.4	8.0	2.2	1. Agriculture, forestry and fishing
2. การขุดเหมืองแร่ และขุดหิน	2.0	-	0.5	1.4	-	-	2. Mining and quarrying
3. การผลิต	370.2	16.4	6.2	293.7	37.6	16.2	3. Manufacturing
4. ไฟฟ้า ก๊าซ ไอน้ำและระบบปรับอากาศ	11.4	-	11.4	-	-	-	4. Electricity, gas, steam and air conditioning supply
5. การจัดหาสินค้า การจัดการและการบำบัดน้ำเสีย ของเสีย และสิ่งปลูก	10.1	-	6.8	3.3	-	-	5. Water supply; sewerage, waste management and remediation activities
6. การก่อสร้าง	157.0	26.7	0.6	98.5	27.3	3.9	6. Construction
7. การขนส่ง และกลายเหล็ก การซ่อมยานยนต์	448.0	35.1	-	232.4	144.1	36.4	7. Wholesale and retail trade; repair of motor vehicles and motorcycles
8. การขนส่ง และสถานีพลังงาน	255.6	2.9	25.3	61.5	164.5	0.9	8. Transportation and storage
9. ที่พักแรมและบริการด้านอาหาร	186.3	6.0	-	64.9	81.2	34.1	9. Accommodation and food service activities
10. อีเอ็มส่งสารและการสื่อสาร	54.8	5.1	9.2	35.9	3.8	0.8	10. Information and communication
11. กิจกรรมทางกายและการประพันธ์	52.2	-	4.6	47.2	0.5	-	11. Financial and insurance activities
12. กิจกรรมอสังหาริมทรัพย์	18.2	2.5	-	12.5	3.2	-	12. Real estate activities
13. กิจกรรมทางวิชาชีพ วิทยาศาสตร์ และเทคนิค	53.8	6.3	4.4	25.6	12.7	4.7	13. Professional, scientific and technical activities
14. กิจกรรมการบริหารและการบริการสนับสนุน	67.9	2.8	-	58.9	4.0	2.2	14. Administrative and support service activities
15. การบริหารราชการ การป้องกันประเทศ การประมง	84.6	-	82.3	2.2	-	-	15. Public administration and defence; compulsory social security
16. การศึกษา	42.5	-	29.5	12.4	0.6	-	16. Education
17. กิจกรรมด้านสุขภาพและงานสังคมสงเคราะห์	20.8	1.8	9.4	8.7	0.2	-	17. Human health and social work activities
18. ศิลปะ ความบันเทิง และนันทนาการ	13.8	0.5	1.2	6.0	6.1	-	18. Arts, entertainment and recreation
19. กิจกรรมบริการด้านอื่น ๆ	46.0	2.4	3.0	12.8	23.9	3.9	19. Other service activities
20. กิจกรรมบริการที่ขึ้นเองที่ใช้ในครัวเรือน	9.8	-	-	9.8	-	-	20. Activities of households as employers; undifferentiated goods and services-producing activities of households for own use
21. กิจกรรมขององค์กรระหว่างประเทศ	2.0	-	-	2.0	-	-	21. Activities of extraterritorial organizations and bodies
22. ไม่ทราบ	7.7	-	0.5	5.8	1.5	-	22. Unknown
	1,939.0	428.8	189.6	1,081.0	380.4	243.9	FEMALE
หญิง Female	1,939.0	428.8	189.6	1,081.0	380.4	243.9	1.3
1. เกษตรกรรม การป่าไม้ และการประมง	10.1	-	-	1.8	3.2	5.1	1. Agriculture, forestry and fishing
2. การขุดเหมืองแร่ และขุดหิน	0.1	-	-	0.1	-	-	2. Mining and quarrying
3. การผลิต	367.8	8.2	1.9	294.5	33.1	30.0	3. Manufacturing
4. ไฟฟ้า ก๊าซ ไอน้ำและระบบปรับอากาศ	2.4	-	2.4	-	-	-	4. Electricity, gas, steam and air conditioning supply
5. การจัดหาสินค้า การจัดการและการบำบัดน้ำเสีย ของเสีย และสิ่งปลูก	1.7	-	1.7	-	-	-	5. Water supply; sewerage, waste management and remediation activities
6. การก่อสร้าง	35.7	3.2	0.3	26.0	0.7	5.5	6. Construction
7. การขนส่ง และกลายเหล็ก การซ่อมยานยนต์	464.7	8.1	-	202.6	147.6	106.5	7. Wholesale and retail trade; repair of motor vehicles and motorcycles
8. การขนส่ง และสถานีพลังงาน	40.0	0.7	8.1	23.0	5.3	2.9	8. Transportation and storage
9. ที่พักแรมและบริการด้านอาหาร	310.2	9.9	0.6	92.8	132.5	74.5	9. Accommodation and food service activities
10. อีเอ็มส่งสารและการสื่อสาร	45.0	-	8.0	32.4	0.7	3.9	10. Information and communication
11. กิจกรรมทางกายและการประพันธ์	84.4	-	9.1	75.3	-	-	11. Financial and insurance activities
12. กิจกรรมอสังหาริมทรัพย์	19.8	-	0.7	15.2	2.4	1.5	12. Real estate activities
13. กิจกรรมทางวิชาชีพ วิทยาศาสตร์ และเทคนิค	66.7	2.8	2.7	52.9	4.6	3.6	13. Professional, scientific and technical activities
14. กิจกรรมการบริหารและการบริการสนับสนุน	71.7	3.7	-	57.5	5.9	4.7	14. Administrative and support service activities
15. การบริหารราชการ การป้องกันประเทศ การประมง	70.9	-	70.3	0.6	-	-	15. Public administration and defence; compulsory social security
16. การศึกษา	93.8	0.9	50.0	40.6	2.0	0.4	16. Education
17. กิจกรรมด้านสุขภาพและงานสังคมสงเคราะห์	56.3	0.7	30.8	23.2	1.2	0.5	17. Human health and social work activities
18. ศิลปะ ความบันเทิง และนันทนาการ	16.9	-	0.4	11.4	4.7	0.4	18. Arts, entertainment and recreation
19. กิจกรรมบริการด้านอื่น ๆ	79.2	4.6	-	33.5	35.6	4.3	19. Other service activities
20. กิจกรรมบริการที่ขึ้นเองที่ใช้ในครัวเรือน	89.0	-	-	89.0	-	-	20. Activities of households as employers; undifferentiated goods and services-producing activities of households for own use
21. กิจกรรมขององค์กรระหว่างประเทศ	1.7	-	-	1.7	-	-	21. Activities of extraterritorial organizations and bodies
22. ไม่ทราบ	10.7	-	2.6	7.1	1.1	-	22. Unknown

ตารางที่ 8 จำนวนผู้มีงานทำ จำแนกตามอาชีพ จำนวนชั่วโมงทำงานต่อสัปดาห์ การมีเวลาเหลือพอและต้องการทำงานเพิ่มขึ้น กรุงเทพมหานคร

TABLE 8 EMPLOYED PERSONS BY OCCUPATION, HOURS WORKED PER WEEK, AVAILABILITY FOR ADDITIONAL WORK, BANGKOK METROPOLIS

ไตรมาสที่ 1/2554 : Quarter 1/2011

หน่วยเป็นพัน : In Thousands

จำนวนชั่วโมงทำงาน และ การมีเวลาเหลือพอ และต้องการทำงานเพิ่มขึ้น	อาชีพ Occupation											HOURS WORKED, AND AVAILABILITY FOR ADDITIONAL WORK
	รวม	ผู้บัญญัติกฎหมาย และ ผู้จัดการ Legislators & Managers	วิชาชีพ ด้านต่างๆ Profes-sional Technicians	วิชาชีพ ด้านเทคนิค ด้านเทคนิค Technicians	เสมียน Clerks	พนักงาน บริการ Service Workers	ด้านการเกษตร และประมง Agricultural & Fishery	ด้านความ สามารถทางฝีมือ Craft & related trades	ผู้ประกอบการ โรงงาน เครื่องจักร Plant & Machine operators	อาชีพพื้น ฐานต่างๆ Elementary occupations	คนงานซึ่งมิ ได้จำแนกไว้ในหมวดอื่น Not classifiable	
ยอดรวม	3,866.1	252.2	380.5	298.9	314.6	1,201.1	30.2	519.6	465.6	378.6	25.0	25.0
มี	7.4	-	1.5	0.5	-	2.4	-	1.1	0.7	1.2	-	Available
ไม่มี	3,858.7	252.2	379.0	298.3	314.6	1,198.7	30.2	518.5	464.9	377.3	25.0	Not available
มีงานประจำแต่ไม่ได้ทำงาน	5.6	-	-	0.3	-	2.2	-	0.4	2.0	0.7	-	With job not work
มี	0.3	-	-	-	-	-	-	-	-	0.3	-	Available
ไม่มี	5.3	-	-	0.3	-	2.2	-	0.4	2.0	0.4	-	Not available
1-9 ชั่วโมง	0.4	-	-	-	-	0.4	-	-	-	-	-	1-9 hours
มี	-	-	-	-	-	-	-	-	-	-	-	Available
ไม่มี	0.4	-	-	-	-	0.4	-	-	-	-	-	Not available
10-19 ชั่วโมง	18.1	0.4	3.4	2.2	-	7.1	0.7	0.5	1.0	2.8	-	10-19 hours
มี	2.2	-	-	0.5	-	1.2	-	-	-	0.5	-	Available
ไม่มี	15.8	0.4	3.4	1.7	-	5.9	0.7	0.5	1.0	2.3	-	Not available
20-29 ชั่วโมง	58.4	3.7	16.5	3.3	6.0	12.0	3.9	3.8	6.8	2.4	-	20-29 hours
มี	0.7	-	-	-	-	-	-	-	0.7	-	-	Available
ไม่มี	57.7	3.7	16.5	3.3	6.0	12.0	3.9	3.8	6.1	2.4	-	Not available
30-34 ชั่วโมง	84.3	4.3	8.9	10.2	7.7	29.4	0.3	3.6	10.4	8.3	1.1	30-34 hours
มี	-	-	-	-	-	-	-	-	-	-	-	Available
ไม่มี	84.3	4.3	8.9	10.2	7.7	29.4	0.3	3.6	10.4	8.3	1.1	Not available
35-39 ชั่วโมง	272.3	16.9	79.8	36.1	45.0	42.9	6.6	12.5	11.2	18.1	3.3	35-39 hours
มี	1.0	-	0.7	-	-	-	-	0.3	-	-	-	Available
ไม่มี	271.4	16.9	79.1	36.1	45.0	42.9	6.6	12.2	11.2	18.1	3.3	Not available
40-49 ชั่วโมง	2,199.0	204.1	247.6	231.8	234.4	451.3	6.9	346.7	230.3	228.1	17.9	40-49 hours
มี	2.4	-	0.8	-	-	0.9	-	0.8	-	-	-	Available
ไม่มี	2,196.6	204.1	246.8	231.8	234.4	450.5	6.9	345.9	230.3	228.1	17.9	Not available
50 ชั่วโมงขึ้นไป	1,228.1	22.8	24.4	15.0	21.5	655.8	11.8	152.2	203.8	118.2	2.6	50 hours and over
มี	0.8	-	-	-	-	0.4	-	-	-	0.4	-	Available
ไม่มี	1,227.3	22.8	24.4	15.0	21.5	655.4	11.8	152.2	203.8	117.8	2.6	Not available

ตารางที่ 8 จำนวนผู้ปฏิบัติงาน จำนวนคนอาชีพ จำนวนชั่วโมงทำงานต่อสัปดาห์ การมีเวลาเหลือพอและต้องการทำงานเพิ่มขึ้น และเพศ กรุงเทพมหานคร
TABLE 8 EMPLOYED PERSONS BY OCCUPATION, HOURS WORKED PER WEEK, AVAILABILITY FOR ADDITIONAL WORK AND SEX, BANGKOK METROPOLIS

ไตรมาสที่ 1/2554 : Quarter 1/2011

หน่วยเป็นพัน : In Thousands

จำนวนชั่วโมงทำงาน เพศ และ การมีเวลาเหลือพอ และต้องการทำงานเพิ่มขึ้น	อาชีพ Occupation											รวม Total	อาชีพ Occupation	จำนวนชั่วโมง ทำงาน ได้จำแนกไว้ ในหมวดอื่น Not classifiable	HOURS WORKED, SEX AND AVAILABILITY FOR ADDITIONAL WORK
	ผู้บัญญัติกฎหมาย และผู้จัดการ Legislators & Managers	วิชาชีพ ด้านต่างๆ Profes- sional	วิชาชีพ ด้านเทคนิค Technicians	เสมียน Clerks	พนักงาน บริการ Service Workers	การเกษตร และประมง Agricultural & Fishery	ด้านความ สามารถทางฝีมือ Craft & related trades	ผู้ปฏิบัติงาน โรงงานเครื่องจักร Plant & Machine operators	อาชีพ ฐานต่างๆ Elementary occupations	คนงานซึ่งมี ได้จำแนกไว้ ในหมวดอื่น Not classifiable					
ชาย	1,927.2	173.4	130.7	89.9	492.4	19.6	387.8	349.1	111.3	13.8	MALE	Available			
มี	4.2	0.8	-	-	0.4	-	1.1	0.7	1.2	-	Available				
ไม่มี	1,922.9	172.6	130.7	89.9	492.0	19.6	386.8	348.4	110.0	13.8	Not available				
มีงานประจำแต่ไม่ได้ทำงาน	3.2	-	-	-	0.9	-	0.4	1.2	0.7	-	With job not work				
มี	0.3	-	-	-	-	-	-	-	0.3	-	Available				
ไม่มี	2.9	-	-	-	0.9	-	0.4	1.2	0.4	-	Not available				
1-9 ชั่วโมง	0.4	-	-	-	0.4	-	-	-	-	-	1-9 hours				
มี	0.4	-	-	-	0.4	-	-	-	-	-	Available				
ไม่มี	0.4	-	-	-	0.4	-	-	-	-	-	Not available				
10-19 ชั่วโมง	8.1	-	0.9	-	2.9	-	0.5	0.5	1.4	-	10-19 hours				
มี	0.5	-	-	-	-	-	-	-	0.5	-	Available				
ไม่มี	7.5	-	0.9	-	2.9	-	0.5	0.5	0.9	-	Not available				
20-29 ชั่วโมง	32.0	1.9	0.8	1.1	5.6	2.5	3.2	4.7	0.3	-	20-29 hours				
มี	0.7	-	-	-	-	-	-	0.7	-	-	Available				
ไม่มี	31.3	1.9	0.8	1.1	5.6	2.5	3.2	4.0	0.3	-	Not available				
30-34 ชั่วโมง	35.5	2.6	3.5	3.1	9.1	0.2	3.0	7.2	2.3	0.7	30-34 hours				
มี	-	-	-	-	-	-	-	-	-	-	Available				
ไม่มี	35.5	2.6	3.5	3.1	9.1	0.2	3.0	7.2	2.3	0.7	Not available				
35-39 ชั่วโมง	123.8	8.6	19.8	13.6	18.8	3.7	11.0	8.9	6.5	1.6	35-39 hours				
มี	0.3	-	-	-	-	-	0.3	-	-	-	Available				
ไม่มี	123.5	8.6	19.8	13.6	18.8	3.7	10.7	8.9	6.5	1.6	Not available				
40-49 ชั่วโมง	1,098.8	132.0	95.3	62.1	191.7	5.7	268.6	155.6	69.5	9.6	40-49 hours				
มี	2.0	0.8	-	-	0.4	-	0.8	-	-	-	Available				
ไม่มี	1,096.8	132.0	95.3	62.1	191.3	5.7	267.8	155.6	69.5	9.6	Not available				
50 ชั่วโมงขึ้นไป	625.4	14.1	10.3	9.9	263.0	7.6	101.1	171.0	30.5	1.9	50 hours and ove				
มี	0.4	-	-	-	-	-	-	0.4	-	-	Available				
ไม่มี	625.0	14.1	10.3	9.9	263.0	7.6	101.1	171.0	30.5	1.9	Not available				
หญิง	1,939.0	207.1	168.2	224.6	708.7	10.6	131.8	116.5	267.3	11.2	FEMALE				
มี	3.2	0.7	0.5	2.0	2.0	-	-	-	-	-	Available				
ไม่มี	1,935.8	206.4	167.7	224.6	706.7	10.6	131.8	116.5	267.3	11.2	Not available				
มีงานประจำแต่ไม่ได้ทำงาน	2.4	-	0.3	-	1.3	-	-	0.8	-	-	With job not work				
มี	2.4	-	-	-	1.3	-	-	-	-	-	Available				
ไม่มี	2.4	-	0.3	-	1.3	-	-	0.8	-	-	Not available				
1-9 ชั่วโมง	-	-	-	-	-	-	-	-	-	-	1-9 hours				
มี	-	-	-	-	-	-	-	-	-	-	Available				
ไม่มี	-	-	-	-	-	-	-	-	-	-	Not available				
10-19 ชั่วโมง	10.0	0.4	1.3	-	4.2	0.7	-	0.5	1.5	-	10-19 hours				
มี	1.7	-	0.5	-	1.2	-	-	-	-	-	Available				
ไม่มี	8.3	0.4	0.7	-	3.0	0.7	-	0.5	1.5	-	Not available				
20-29 ชั่วโมง	26.3	1.8	2.5	4.8	6.4	1.5	0.5	2.2	2.0	-	20-29 hours				
มี	-	-	-	-	-	-	-	-	-	-	Available				
ไม่มี	26.3	1.8	2.5	4.8	6.4	1.5	0.5	2.2	2.0	-	Not available				
30-34 ชั่วโมง	48.9	1.7	5.0	4.6	20.3	0.1	0.7	3.2	6.0	0.5	30-34 hours				
มี	-	-	-	-	-	-	-	-	-	-	Available				
ไม่มี	48.9	1.7	5.0	4.6	20.3	0.1	0.7	3.2	6.0	0.5	Not available				
35-39 ชั่วโมง	148.5	8.3	16.3	31.4	24.1	2.9	1.4	2.4	11.6	1.8	35-39 hours				
มี	0.7	0.7	-	-	-	-	-	-	-	-	Available				
ไม่มี	147.9	8.3	16.3	31.4	24.1	2.9	1.4	2.4	11.6	1.8	Not available				
40-49 ชั่วโมง	1,100.3	72.1	136.5	172.3	259.6	1.3	78.1	74.7	158.5	8.3	40-49 hours				
มี	0.4	-	-	0.4	-	-	-	-	-	-	Available				
ไม่มี	1,099.8	72.1	136.5	172.3	259.2	1.3	78.1	74.7	158.5	8.3	Not available				
50 ชั่วโมงขึ้นไป	602.6	8.7	4.7	11.6	392.8	4.2	51.1	32.8	87.6	0.7	50 hours and ove				
มี	0.4	-	-	-	0.4	-	-	-	-	-	Available				
ไม่มี	602.2	8.7	4.7	11.6	392.4	4.2	51.1	32.8	87.6	0.7	Not available				

ตารางที่ 9 จำนวนผู้มีงานทำ จำแนกตามอุตสาหกรรม จำนวนชั่วโมงทำงานต่อสัปดาห์ การมีเวลาเหลือพอและต้องการทำงานเพิ่มขึ้น กรุงเทพมหานคร

TABLE 9 EMPLOYED PERSONS BY INDUSTRY, HOURS WORKED PER WEEK, AVAILABILITY FOR ADDITIONAL WORK , BANGKOK

ไตรมาสที่ 1/2554 : Quarter 1/2011

หน่วยเป็นพัน : In Thousands

จำนวนชั่วโมงทำงาน และ การมีเวลาเหลือพอ และต้องการทำงานเพิ่มขึ้น	อุตสาหกรรม Industry											ข้อมูลข่าวสาร และการสื่อสาร Information	กิจกรรมการเงินและการประกันภัย Financial intermedation	HOURS WORKED, AND AVAILABILITY FOR ADDITIONAL WORK
	รวม เกษตรกรรม และการป่าไม้ และการประมง และเหมืองหิน Total Agriculture	การทำเหมืองแร่ Mining	การผลิตไฟฟ้า ก๊าซ ไอน้ำ กระบุงปรับ น้ำเสีย และประปา Manu- อากาศ Electricity sewerage, waste	จัดหาน้ำ บำบัด น้ำเสีย และประปา Water supply	ก่อสร้าง Construction	การขนส่ง และ สถานที่เก็บสินค้า Transportation and storage	การขายปลีก การขายส่ง และ การค้าปลีก Wholesale and retail trade	การขนส่ง และ การสื่อสาร Information	ที่พักแรมและ บริการด้านอาหาร Accommodation	บริการด้านอาหาร Accommodation	การสื่อสาร และการสื่อสาร Information			
ยอดรวม	3,866.1	22.8	2.1	737.9	13.8	11.9	192.8	912.7	295.7	496.5	99.8	136.6	TOTAL	
มี	7.4	-	-	0.3	-	-	1.4	0.5	0.5	1.5	-	-	Available	
ไม่มี	3,858.7	22.8	2.1	737.6	13.8	11.9	191.3	912.2	295.1	495.0	99.8	136.6	Not available	
มีงานประจำแต่ไม่ได้ทำงาน	5.6	-	-	2.4	-	-	1.5	1.4	-	-	-	-	With job not work	
มี	0.3	-	-	-	-	-	0.3	-	-	-	-	-	Available	
ไม่มี	5.3	-	-	2.4	-	-	1.2	1.4	-	-	-	-	Not available	
1-9 ชั่วโมง	0.4	-	-	-	-	-	-	0.4	-	-	-	-	1-9 hours	
มี	-	-	-	-	-	-	-	-	-	-	-	-	Available	
ไม่มี	0.4	-	-	-	-	-	-	0.4	-	-	-	-	Not available	
10-19 ชั่วโมง	18.1	0.7	-	0.5	-	-	-	4.7	1.1	2.7	-	-	10-19 hours	
มี	2.2	-	-	-	-	-	-	0.5	0.5	0.6	-	-	Available	
ไม่มี	15.8	0.7	-	0.5	-	-	-	4.2	0.5	2.1	-	-	Not available	
20-29 ชั่วโมง	58.4	3.5	-	6.6	-	-	2.4	9.0	3.4	4.0	0.8	1.8	20-29 hours	
มี	0.7	-	-	-	-	-	0.7	-	-	-	-	-	Available	
ไม่มี	57.7	3.5	-	6.6	-	-	1.7	9.0	3.4	4.0	0.8	1.8	Not available	
30-34 ชั่วโมง	84.3	0.6	-	9.6	-	-	2.1	14.3	8.5	12.0	1.6	7.1	30-34 hours	
มี	-	-	-	-	-	-	-	-	-	-	-	-	Available	
ไม่มี	84.3	0.6	-	9.6	-	-	2.1	14.3	8.5	12.0	1.6	7.1	Not available	
35-39 ชั่วโมง	272.3	5.0	-	8.3	6.3	1.2	2.5	25.1	15.0	11.3	11.9	12.0	35-39 hours	
มี	1.0	-	-	0.3	-	-	-	-	-	-	-	-	Available	
ไม่มี	271.4	5.0	-	8.0	6.3	1.2	2.5	25.1	15.0	11.3	11.9	12.0	Not available	
40-49 ชั่วโมง	2,199.0	4.5	1.5	549.0	4.5	9.7	139.1	501.7	110.8	189.2	77.9	112.8	40-49 hours	
มี	2.4	-	-	-	-	-	0.4	-	-	0.9	-	-	Available	
ไม่มี	2,196.6	4.5	1.5	549.0	4.5	9.7	138.6	501.7	110.8	188.4	77.9	112.8	Not available	
50 ชั่วโมงขึ้นไป	1,228.1	8.6	0.5	161.7	3.0	0.9	45.1	356.2	157.0	277.3	7.6	3.0	50 hours and over	
มี	0.8	-	-	-	-	-	-	-	-	-	-	-	Available	
ไม่มี	1,227.3	8.6	0.5	161.7	3.0	0.9	45.1	356.2	157.0	277.3	7.6	3.0	Not available	

ตารางที่ 9 จำนวนผู้มีงานทำ จำแนกตามอุตสาหกรรม จำนวนชั่วโมงทำงานต่อสัปดาห์ การมีเวลาเหลือพอและต้องการทำงานเพิ่มขึ้น กรุงเทพมหานคร (ต่อ)

TABLE 9 EMPLOYED PERSONS BY INDUSTRY, HOURS WORKED PER WEEK, AVAILABILITY FOR ADDITIONAL WORK, BANGKOK (Contd.)

ไตรมาสที่ 1/2554 : Quarter 1/2011

หน่วยเป็นพัน : In Thousands

จำนวนชั่วโมงทำงาน และ การมีเวลาเหลือพอ และต้องการทำงานเพิ่มขึ้น	อุตสาหกรรม (ต่อ) Industry (Contd.)										กิจกรรมของ องค์การ Extra-territorial	ไม่ทราบ	HOURS WORKED, AND AVAILABILITY FOR ADDITIONAL WORK
	กิจกรรม อสังหาริมทรัพย์ Real estate activities	กิจกรรมทางวิชาชีพ วิทยาศาสตร์ และเทคนิค Professional, scientific and technical activities	การบริหารสนับสนุน และป้องกันประเทศ Administrative support and defence activities	บริการราชการ และป้องกันประเทศ Public administration and defence	การศึกษา งานสังคมสงเคราะห์ และนันทนาการ Education, health and art, entertainment and recreation	ศิลปะ ความบันเทิง และนันทนาการ Arts, recreation and culture	บริการ ด้านอื่นๆ Other service	งานในครัวเรือน Activities of household	กิจกรรมของ องค์การ Extra-territorial	ไม่ทราบ			
ยอดรวม	38.0	120.5	139.6	155.5	136.3	77.0	30.7	125.2	98.7	3.7	18.4	TOTAL	
มี	-	1.8	0.4	0.2	-	-	-	0.4	0.4	-	-	Available	
ไม่มี	38.0	118.7	139.2	155.3	136.3	77.0	30.7	124.8	98.3	3.7	18.4	Not available	
มีงานประจำแต่ไม่ได้ทำงาน	-	-	-	-	-	0.3	-	-	-	-	-	With job not work	
มี	-	-	-	-	-	-	-	-	-	-	-	Available	
ไม่มี	-	-	-	-	-	0.3	-	-	-	-	-	Not available	
1-9 ชั่วโมง	-	-	-	-	-	-	-	-	-	-	-	1-9 hours	
มี	-	-	-	-	-	-	-	-	-	-	-	Available	
ไม่มี	-	-	-	-	-	-	-	-	-	-	-	Not available	
10-19 ชั่วโมง	0.6	0.5	0.5	-	3.0	-	0.4	2.7	-	-	0.7	10-19 hours	
มี	-	0.5	-	-	-	-	-	-	-	-	-	Available	
ไม่มี	0.6	-	0.5	-	3.0	-	0.4	2.7	-	-	0.7	Not available	
20-29 ชั่วโมง	0.5	5.1	0.1	6.4	9.7	2.5	0.5	1.8	0.4	-	-	20-29 hours	
มี	-	-	-	-	-	-	-	-	-	-	-	Available	
ไม่มี	0.5	5.1	0.1	6.4	9.7	2.5	0.5	1.8	0.4	-	-	Not available	
30-34 ชั่วโมง	-	3.5	0.5	6.1	6.0	1.4	2.9	4.6	3.7	-	-	30-34 hours	
มี	-	-	-	-	-	-	-	-	-	-	-	Available	
ไม่มี	-	3.5	0.5	6.1	6.0	1.4	2.9	4.6	3.7	-	-	Not available	
35-39 ชั่วโมง	0.7	6.4	0.7	78.0	44.4	21.7	2.8	8.3	7.0	2.0	1.6	35-39 hours	
มี	-	0.5	-	0.2	-	-	-	-	-	-	-	Available	
ไม่มี	0.7	6.0	0.7	77.8	44.4	21.7	2.8	8.3	7.0	2.0	1.6	Not available	
40-49 ชั่วโมง	29.4	96.1	92.8	58.2	67.8	43.6	17.4	48.9	28.9	1.7	13.6	40-49 hours	
มี	-	0.7	0.4	-	-	-	-	-	-	-	-	Available	
ไม่มี	29.4	95.3	92.4	58.2	67.8	43.6	17.4	48.9	28.9	1.7	13.6	Not available	
50 ชั่วโมงขึ้นไป	6.7	8.7	45.0	6.8	5.6	7.5	6.7	58.9	58.8	-	2.6	50 hours and over	
มี	-	-	-	-	-	-	-	0.4	0.4	-	-	Available	
ไม่มี	6.7	8.7	45.0	6.8	5.6	7.5	6.7	58.5	58.4	-	2.6	Not available	

ตารางที่ 9 จำนวนผู้จ้างงานทำ จำนวนชั่วโมงการทำงานต่อสัปดาห์ การมีเวลาเหลือพอและต้องการทำงานเพิ่มขึ้น และเพศ กรุงเทพมหานคร
TABLE 9 EMPLOYED PERSONS BY INDUSTRY, HOURS WORKED PER WEEK, AVAILABILITY FOR ADDITIONAL WORK AND SEX, BANGKOK

ไตรมาสที่ 1/2554 : Quarter 1/2011

หน่วยเป็นพัน : in Thousands

จำนวนชั่วโมงทำงาน เพศ และ การมีเวลาเหลือพอ และต้องการทำงานเพิ่มขึ้น	อุตสาหกรรม Industry										TOTAL (MALE)	HOURS WORKED, SEX AND AVAILABILITY FOR ADDITIONAL WORK	
	รวม การป่าไม้ และการประมง Agriculture	การทำ เหมืองแร่ และเหมืองหิน Mining	การผลิต ไฟฟ้า ก๊าซ ไอน้ำระบบปรับ น้ำเสียและประปา Electricity	การจัดการน้ำ บำบัด การก่อสร้าง น้ำเสียและประปา Construction	การขายปลีก การซ่อมยานยนต์ whole sale&retail	การขนส่ง และ สถานที่เก็บสินค้า Transportation and storage	ที่พักแรมและ บริการด้านอาหาร Accommodation and food service	ข้อมูลข่าวสาร และการสื่อสาร Information and communication	กรรมการเงินและ การประกันภัย Financial intermediation				
ชาย	1,927.2	12.7	2.0	370.2	11.4	10.1	157.0	448.0	255.6	186.3	54.8	52.2	Available
ไม่มี	4.2	-	0.3	0.3	-	1.4	-	0.5	0.4	-	-	-	Not available
1,922.9	12.7	2.0	369.9	11.4	10.1	155.6	448.0	255.1	185.8	54.8	52.2	With job not work	
3.2	-	-	1.2	-	-	1.5	-	0.5	-	-	-	-	Available
0.3	-	-	1.2	-	-	0.3	-	0.5	-	-	-	-	Not available
2.9	-	-	1.2	-	-	1.2	-	0.4	-	-	-	-	1-9 hours
0.4	-	-	-	-	-	-	-	-	-	-	-	-	Available
-	-	-	-	-	-	-	-	0.4	-	-	-	-	Not available
8.1	-	-	-	-	-	-	-	2.3	1.1	0.7	-	-	10-19 hours
0.5	-	-	-	-	-	-	-	0.5	0.5	-	-	-	Available
7.5	-	-	-	-	-	-	-	2.3	0.5	0.7	-	-	Not available
32.0	2.0	-	3.9	-	-	2.4	5.2	3.4	1.4	1.4	-	-	20-29 hours
0.7	-	-	-	-	-	0.7	-	-	-	-	-	-	Available
31.3	2.0	-	3.9	-	-	1.7	5.2	3.4	1.4	1.4	-	-	Not available
35.5	0.3	-	4.5	-	-	2.1	7.0	7.5	1.2	0.6	1.3	-	30-34 hours
-	-	-	-	-	-	-	-	-	-	-	-	-	Available
35.5	0.3	-	4.5	-	-	2.1	7.0	7.5	1.2	0.6	1.3	-	Not available
1238	2.6	-	5.1	5.0	1.2	2.2	10.2	11.6	4.1	6.2	5.5	-	35-39 hours
0.3	-	-	0.3	-	-	-	-	-	-	-	-	-	Available
123.5	2.6	-	4.8	5.0	1.2	2.2	10.2	11.6	4.1	6.2	5.5	-	Not available
1,098.8	3.4	1.4	278.8	3.4	8.0	110.4	262.9	82.3	72.8	43.2	44.5	-	40-49 hours
2.0	-	-	-	-	-	0.4	-	-	0.4	-	-	-	Available
1,096.8	3.4	1.4	278.8	3.4	8.0	110.0	262.9	82.3	72.4	43.2	44.5	-	Not available
625.4	4.4	0.5	76.7	3.0	0.9	38.3	159.4	149.9	106.1	4.8	1.0	-	50 hours and over
0.4	-	-	-	-	-	-	-	-	-	-	-	-	Available
625.0	4.4	0.5	76.7	3.0	0.9	38.3	159.4	149.9	106.1	4.8	1.0	-	Not available
1,939.0	10.1	0.1	367.8	2.4	1.7	35.7	464.7	40.0	310.2	45.0	84.4	-	TOTAL (FEMALE)
3.2	-	-	-	-	-	-	0.5	-	1.1	-	-	-	Available
1,935.8	10.1	0.1	367.8	2.4	1.7	35.7	464.2	40.0	309.2	45.0	84.4	-	Not available
2.4	-	-	1.2	-	-	-	0.9	-	-	-	-	-	With job not work
-	-	-	-	-	-	-	-	-	-	-	-	-	Available
2.4	-	-	1.2	-	-	-	0.9	-	-	-	-	-	Not available
-	-	-	-	-	-	-	-	-	-	-	-	-	1-9 hours
-	-	-	-	-	-	-	-	-	-	-	-	-	Available
10.0	0.7	-	0.5	-	-	-	-	-	-	-	-	-	Not available
1.7	-	-	-	-	-	-	2.4	-	2.1	-	-	-	10-19 hours
8.3	0.7	-	0.5	-	-	-	0.5	-	0.6	-	-	-	Available
26.3	1.5	-	2.7	-	-	-	1.9	-	1.4	-	-	-	Not available
-	-	-	-	-	-	-	3.7	-	2.7	0.8	1.8	-	20-29 hours
-	-	-	-	-	-	-	-	-	-	-	-	-	Available
26.3	1.5	-	2.7	-	-	-	3.7	-	2.7	0.8	1.8	-	Not available
48.9	0.3	-	5.1	-	-	-	7.3	1.0	10.7	1.1	5.8	-	30-34 hours
-	-	-	-	-	-	-	-	-	-	-	-	-	Available
48.9	0.3	-	5.1	-	-	-	7.3	1.0	10.7	1.1	5.8	-	Not available
148.5	2.4	-	3.2	1.4	-	0.3	14.9	3.4	7.3	5.7	6.6	-	35-39 hours
0.7	-	-	-	-	-	-	-	-	-	-	-	-	Available
147.9	2.4	-	3.2	1.4	-	0.3	14.9	3.4	7.3	5.7	6.6	-	Not available
1,100.3	1.1	0.1	270.1	1.1	1.7	28.6	238.7	28.5	116.4	34.6	68.3	-	40-49 hours
0.4	-	-	-	-	-	-	-	-	0.4	-	-	-	Available
1,099.8	1.1	0.1	270.1	1.1	1.7	28.6	238.7	28.5	116.0	34.6	68.3	-	Not available
602.6	4.2	-	85.0	-	6.8	7.1	196.8	7.1	171.2	2.8	2.0	-	50 hours and over
0.4	-	-	-	-	-	-	-	-	-	-	-	-	Available
602.2	4.2	-	85.0	-	6.8	7.1	196.8	7.1	171.2	2.8	2.0	-	Not available

ตารางที่ 9 จำนวนผู้มีงานทำ จำนวนชั่วโมงทำงานต่อสัปดาห์ การมีเวลาเหลือพอและต้องการทำงานเพิ่มขึ้น และเพศ กรุงเทพมหานคร (ต่อ)

TABLE 9 EMPLOYED PERSONS BY INDUSTRY, HOURS WORKED PER WEEK, AVAILABILITY FOR ADDITIONAL WORK AND SEX, BANGKOK (Contd.)

ไตรมาสที่ 1/2554 : Quarter 1/2011

หน่วยเป็นพัน : In Thousands

จำนวนชั่วโมงทำงาน เพศ และ การมีเวลาเหลือพอ และต้องการทำงานเพิ่มขึ้น	อุตสาหกรรม (ต่อ) Industry (Contd.)										กิจกรรมของ องค์กร Extra- territorial	ไม่ทราบ Unknown	HOURS WORKED, SEX AND AVAILABILITY FOR ADDITIONAL WORK
	อสังหาริมทรัพย์ Real estate activities	กิจกรรมทางวิชาชีพ วิชาชีพและเทคนิค Professional, scientific technical activities	การบริหารสนับสนุน และเชิงบริหาร Administrative support/service activities	ป้องกันประเทศ Public admin- istration defence	การศึกษา Education	งานสังคมสงเคราะห์ Health and social work	ศิลปะ ความบันเทิง และนันทนาการ Art, entertainment Other service	บริการด้านอื่นๆ Other service	งานในครัวเรือน Activities of household	กิจการของ ส่วนบุคคล Activities of household			
ชาย	18.2	53.8	67.9	84.6	42.5	20.8	13.8	46.0	9.8	2.0	7.7	TOTAL (MALE)	Available
มี	0.7	0.4	-	-	-	-	-	-	0.4	-	-	Available	Not available
ไม่มี	18.2	53.0	67.5	84.6	42.5	20.8	13.8	46.0	9.4	2.0	7.7	With job not work	Available
มีงานประจำแต่ไม่ได้ทำงาน	-	-	-	-	-	-	-	-	-	-	-	Not available	Available
มี	-	-	-	-	-	-	-	-	-	-	-	1-9 hours	Available
ไม่มี	-	-	-	-	-	-	-	-	-	-	-	Not available	Available
1-9 ชั่วโมง	-	-	-	-	-	-	-	-	-	-	-	10-19 hours	Available
มี	-	-	0.5	-	1.5	-	0.4	1.6	-	-	-	Not available	Available
ไม่มี	-	-	0.5	-	1.5	-	0.4	1.6	-	-	-	20-29 hours	Available
10-19 ชั่วโมง	0.5	4.1	0.1	1.9	4.1	1.4	0.5	1.2	-	-	-	30-34 hours	Available
มี	0.5	4.1	0.1	1.9	4.1	1.4	0.5	1.2	-	-	-	Not available	Available
ไม่มี	-	2.0	0.5	4.1	0.7	-	2.3	0.8	0.5	-	-	35-39 hours	Available
10-19 ชั่วโมง	-	2.0	0.5	4.1	0.7	-	2.3	0.8	0.5	-	-	40-49 hours	Available
มี	-	4.6	0.7	37.8	11.7	6.2	1.8	5.0	-	2.0	0.5	50 hours and over	Available
ไม่มี	-	4.6	0.7	37.8	11.7	6.2	1.8	5.0	-	2.0	0.5	TOTAL (FEMALE)	Available
10-19 ชั่วโมง	12.9	36.0	37.1	34.2	22.6	10.8	5.2	18.9	4.7	-	5.3	Not available	Available
มี	0.7	0.4	-	-	-	-	-	-	-	-	-	Not available	Available
ไม่มี	12.9	35.3	36.7	34.2	22.6	10.8	5.2	18.9	4.7	-	5.3	Not available	Available
10-19 ชั่วโมง	4.7	7.1	29.0	6.6	2.0	2.5	3.6	18.4	4.6	-	1.9	Not available	Available
มี	4.7	7.1	29.0	6.6	2.0	2.5	3.6	18.4	4.4	-	1.9	Not available	Available
ไม่มี	4.7	7.1	29.0	6.6	2.0	2.5	3.6	18.4	4.2	-	1.9	Not available	Available
หญิง	19.8	66.7	71.7	70.9	93.8	56.3	16.9	79.2	89.0	1.7	10.7	Available	Not available
มี	1.0	0.2	-	-	-	-	-	0.4	-	-	-	With job not work	Available
ไม่มี	19.8	65.7	71.7	70.7	93.8	56.3	16.9	78.8	89.0	1.7	10.7	Not available	Available
มีงานประจำแต่ไม่ได้ทำงาน	-	-	-	-	-	0.3	-	-	-	-	-	Not available	Available
มี	-	-	-	-	-	0.3	-	-	-	-	-	1-9 hours	Available
ไม่มี	-	-	-	-	-	0.3	-	-	-	-	-	Not available	Available
1-9 ชั่วโมง	-	-	-	-	-	-	-	-	-	-	-	10-19 hours	Available
มี	0.6	0.5	-	-	1.5	-	-	1.1	-	-	0.7	Not available	Available
ไม่มี	0.6	0.5	-	-	1.5	-	-	1.1	-	-	0.7	Not available	Available
10-19 ชั่วโมง	-	1.1	-	4.5	5.6	1.1	-	0.6	0.4	-	-	20-29 hours	Available
มี	-	-	-	-	-	-	-	-	-	-	-	30-34 hours	Available
ไม่มี	-	-	-	-	-	-	-	-	-	-	-	35-39 hours	Available
1-9 ชั่วโมง	-	1.1	-	4.5	5.6	1.1	-	0.6	0.4	-	-	40-49 hours	Available
มี	-	1.5	-	2.0	5.3	1.4	0.5	3.8	3.1	-	-	50 hours and over	Available
ไม่มี	-	1.5	-	2.0	5.3	1.4	0.5	3.8	3.1	-	-	TOTAL (MALE)	Available
10-19 ชั่วโมง	0.7	1.9	-	40.2	32.7	7.0	1.0	3.2	7.0	-	1.1	Not available	Available
มี	0.5	0.5	-	0.2	-	-	-	-	-	-	-	Not available	Available
ไม่มี	0.7	1.4	-	40.1	32.7	7.0	1.0	3.2	7.0	-	1.1	Not available	Available
10-19 ชั่วโมง	16.5	60.0	55.7	24.0	45.2	32.9	12.3	30.0	24.2	1.7	8.3	Not available	Available
มี	-	-	-	-	-	-	-	-	-	-	-	Not available	Available
ไม่มี	16.5	60.0	55.7	24.0	45.2	32.9	12.3	30.0	24.2	1.7	8.3	Not available	Available
10-19 ชั่วโมง	2.0	1.7	16.0	0.2	3.6	5.1	3.1	40.5	54.3	-	0.7	50 hours and over	Available
มี	-	-	-	-	-	-	-	0.4	-	-	-	Not available	Available
ไม่มี	2.0	1.7	16.0	0.2	3.6	5.1	3.1	40.1	54.3	-	0.7	Not available	Available

ตารางที่ 10 จำนวนผู้ปฏิบัติงานทำ จำนวนตามสถานภาพการทำงาน จำนวนชั่วโมงทำงานต่อสัปดาห์ การมีเวลาเหลือพอและต้องการทำงานเพิ่มขึ้น กรุงเทพมหานคร

TABLE 10 EMPLOYED PERSONS BY WORK STATUS, HOURS WORKED PER WEEK, AVAILABILITY FOR ADDITIONAL WORK , BANGKOK METROPOLIS

ไตรมาสที่ 1/2554 : Quarter 1/2011

หน่วยเป็นพัน : in Thousands

จำนวนชั่วโมงทำงาน และ การมีเวลาเหลือพอ และต้องการทำงานเพิ่มขึ้น	สถานภาพการทำงาน Work Status										รวม	Hours worked, and availability for additional work	
	นายจ้าง Employer	ลูกจ้างรัฐบาล Government Employee	ลูกจ้างเอกชน Private Employee	ทำงานส่วนตัว Own Account Worker	ชัวยธุรกิจ ครอบครัว Unpaid Family Worker	การรวมกลุ่ม Producers' Cooperatives	Government Employee	Private Employee	Own Account Worker	Unpaid Family Worker			Members of Producers' Cooperatives
Total	Employer	Government Employee	Private Employee	Own Account Worker	Unpaid Family Worker	Members of Producers' Cooperatives	Government Employee	Private Employee	Own Account Worker	Unpaid Family Worker	Members of Producers' Cooperatives	TOTAL	Hours worked, and availability for additional work
ยอดรวม	3,866.1	385.6	2,078.1	899.5	349.2	2.5	3,866.1	385.6	2,078.1	899.5	349.2	2.5	TOTAL
มี	7.4	0.2	4.1	1.3	1.9	-	7.4	0.2	4.1	1.3	1.9	-	Available
ไม่มี	3,858.7	385.4	2,074.0	898.2	347.3	2.5	3,858.7	385.4	2,074.0	898.2	347.3	2.5	Not available
มีงานประจำแต่ไม่ได้ทำงาน	5.6	-	4.0	1.6	-	-	5.6	-	4.0	1.6	-	-	With job not work
มี	0.3	-	0.3	-	-	-	0.3	-	0.3	-	-	-	Available
ไม่มี	5.3	-	3.7	1.6	-	-	5.3	-	3.7	1.6	-	-	Not available
1-9 ชั่วโมง	0.4	-	0.4	-	-	-	0.4	-	0.4	-	-	-	1-9 hours
มี	-	-	-	-	-	-	-	-	-	-	-	-	Available
ไม่มี	0.4	-	0.4	-	-	-	0.4	-	0.4	-	-	-	Not available
10-19 ชั่วโมง	18.1	3.0	4.4	8.2	2.6	-	18.1	3.0	4.4	8.2	2.6	-	10-19 hours
มี	2.2	-	1.1	-	1.2	-	2.2	-	1.1	-	1.2	-	Available
ไม่มี	15.8	3.0	3.3	8.2	1.4	-	15.8	3.0	3.3	8.2	1.4	-	Not available
20-29 ชั่วโมง	58.4	16.6	20.1	15.9	4.2	-	58.4	16.6	20.1	15.9	4.2	-	20-29 hours
มี	0.7	-	-	0.4	0.3	-	0.7	-	-	0.4	0.3	-	Available
ไม่มี	57.7	16.6	20.1	15.5	3.9	-	57.7	16.6	20.1	15.5	3.9	-	Not available
30-34 ชั่วโมง	84.3	11.6	35.4	24.8	8.6	1.0	84.3	11.6	35.4	24.8	8.6	1.0	30-34 hours
มี	-	-	-	-	-	-	-	-	-	-	-	-	Available
ไม่มี	84.3	11.6	35.4	24.8	8.6	1.0	84.3	11.6	35.4	24.8	8.6	1.0	Not available
35-39 ชั่วโมง	272.3	185.3	36.9	34.1	12.1	-	272.3	185.3	36.9	34.1	12.1	-	35-39 hours
มี	1.0	0.2	0.8	-	-	-	1.0	0.2	0.8	-	-	-	Available
ไม่มี	271.4	185.1	36.1	34.1	12.1	-	271.4	185.1	36.1	34.1	12.1	-	Not available
40-49 ชั่วโมง	2,199.0	1,606.6	212.6	212.6	124.4	1.5	2,199.0	1,606.6	212.6	124.4	1.5	-	40-49 hours
มี	2.4	-	1.6	0.4	0.4	-	2.4	-	1.6	0.4	0.4	-	Available
ไม่มี	2,196.6	1,605.1	212.2	212.2	123.9	1.5	2,196.6	1,605.1	212.2	123.9	1.5	-	Not available
50 ชั่วโมงขึ้นไป	1,228.1	14.6	370.4	602.3	197.4	-	1,228.1	14.6	370.4	602.3	197.4	-	50 hours and over
มี	0.8	-	0.4	0.4	-	-	0.8	-	0.4	0.4	-	-	Available
ไม่มี	1,227.3	14.6	370.0	601.9	197.4	-	1,227.3	14.6	370.0	601.9	197.4	-	Not available

ตารางที่ 10 จำนวนผู้จ้างทำ งานตามสถานภาพการทำงาน จำนวนชั่วโมงการทำงานต่อสัปดาห์ การมีสถานะถือพาสปอร์ต การมีสถานะถือพาสปอร์ตและการทำงานเพิ่มขึ้น และเพศ กรุงเทพมหานคร
TABLE 10 EMPLOYED PERSONS BY WORK STATUS, HOURS WORKED PER WEEK, AVAILABILITY FOR ADDITIONAL WORK AND SEX, BANGKOK METROPOLIS

ไตรมาสที่ 1/2554 : Quarter 1/2011

หน่วยเป็นพัน : in Thousands

จำนวนชั่วโมงทำงาน เพศ และ การมีสถานะถือพาสปอร์ต และต้องการทำงานเพิ่มขึ้น	สถานภาพการทำงาน Work Status							รวม	ชาย	หญิง	HOURS WORKED, SEX AND AVAILABILITY FOR ADDITIONAL WORK
	นายจ้าง Employer	ลูกจ้างรัฐบาล Government Employee	ลูกจ้างเอกชน Private Employee	ทำงานส่วนตัว Own Account Worker	ช่วยธุรกิจ ครอบครัว Unpaid Family Worker	การรวมกลุ่ม Members of Producers' Cooperatives	MALE				
1,927.2	108.6	196.0	997.1	519.1	105.2	1.2	1.2	1.2	1.2	1.2	MALE
มี	-	-	3.1	0.4	0.7	-	-	Available	-	-	Available
ไม่มี	108.6	196.0	994.0	518.6	104.5	1.2	1.2	Not available	-	-	Not available
มีงานประจำแต่ไม่ได้ทำงาน	-	-	2.7	0.4	-	-	-	With job not work	-	-	With job not work
มี	-	-	0.3	-	-	-	-	Available	-	-	Available
ไม่มี	-	-	2.5	0.4	-	-	-	Not available	-	-	Not available
1-9 ชั่วโมง	-	-	0.4	-	-	-	-	1-9 hours	-	-	1-9 hours
มี	-	-	-	-	-	-	-	Available	-	-	Available
ไม่มี	-	-	0.4	-	-	-	-	Not available	-	-	Not available
10-19 ชั่วโมง	-	1.8	1.9	3.3	1.2	-	-	10-19 hours	-	-	10-19 hours
มี	-	-	0.5	-	-	-	-	Available	-	-	Available
ไม่มี	-	1.8	1.3	3.3	1.2	-	-	Not available	-	-	Not available
20-29 ชั่วโมง	0.7	8.3	10.8	10.4	1.8	-	-	20-29 hours	-	-	20-29 hours
มี	0.7	-	-	0.4	0.3	-	-	Available	-	-	Available
ไม่มี	0.7	8.3	10.8	10.0	1.5	-	-	Not available	-	-	Not available
30-34 ชั่วโมง	2.1	6.1	16.1	9.3	1.4	-	-	30-34 hours	-	-	30-34 hours
มี	-	-	-	-	-	-	-	Available	-	-	Available
ไม่มี	-	6.1	16.1	9.3	1.4	-	-	Not available	-	-	Not available
35-39 ชั่วโมง	2.3	8.62	13.9	16.6	4.8	-	-	35-39 hours	-	-	35-39 hours
มี	-	-	0.3	-	-	-	-	Available	-	-	Available
ไม่มี	2.3	8.62	13.7	16.6	4.8	-	-	Not available	-	-	Not available
40-49 ชั่วโมง	74.2	80.7	775.4	126.4	41.4	-	-	40-49 hours	-	-	40-49 hours
มี	2.0	-	1.6	-	0.4	-	-	Available	-	-	Available
ไม่มี	74.2	80.7	773.8	126.4	41.0	-	-	Not available	-	-	Not available
50 ชั่วโมงขึ้นไป	29.4	12.9	175.9	352.6	54.7	-	-	50 hours and over	-	-	50 hours and over
มี	-	-	0.4	-	-	-	-	Available	-	-	Available
ไม่มี	29.4	12.9	175.5	352.6	54.7	-	-	Not available	-	-	Not available
หญิง	1,939.0	189.6	1,081.0	380.4	243.9	1.3	1.3	FEMALE	-	-	FEMALE
มี	3.2	0.2	1.0	0.8	1.2	-	-	Available	-	-	Available
ไม่มี	1,935.8	189.4	1,080.0	379.6	242.8	1.3	1.3	Not available	-	-	Not available
มีงานประจำแต่ไม่ได้ทำงาน	2.4	-	1.2	1.2	-	-	-	With job not work	-	-	With job not work
มี	-	-	-	-	-	-	-	Available	-	-	Available
ไม่มี	2.4	-	1.2	1.2	-	-	-	Not available	-	-	Not available
1-9 ชั่วโมง	-	-	-	-	-	-	-	1-9 hours	-	-	1-9 hours
มี	-	-	-	-	-	-	-	Available	-	-	Available
ไม่มี	-	-	-	-	-	-	-	Not available	-	-	Not available
10-19 ชั่วโมง	-	1.2	2.5	4.9	1.4	-	-	10-19 hours	-	-	10-19 hours
มี	1.7	-	0.5	-	1.2	-	-	Available	-	-	Available
ไม่มี	8.3	1.2	2.0	4.9	0.3	-	-	Not available	-	-	Not available
20-29 ชั่วโมง	26.3	8.3	9.3	5.4	2.4	-	-	20-29 hours	-	-	20-29 hours
มี	-	-	-	-	-	-	-	Available	-	-	Available
ไม่มี	26.3	8.3	9.3	5.4	2.4	-	-	Not available	-	-	Not available
30-34 ชั่วโมง	48.9	5.5	19.3	15.5	7.2	-	-	30-34 hours	-	-	30-34 hours
มี	-	-	-	-	-	-	-	Available	-	-	Available
ไม่มี	48.9	5.5	19.3	15.5	7.2	-	-	Not available	-	-	Not available
35-39 ชั่วโมง	148.5	9.2	22.9	17.5	7.3	-	-	35-39 hours	-	-	35-39 hours
มี	0.7	0.2	0.5	-	-	-	-	Available	-	-	Available
ไม่มี	147.9	9.0	22.5	17.5	7.3	-	-	Not available	-	-	Not available
40-49 ชั่วโมง	1,100.3	73.8	831.2	86.2	83.0	-	-	40-49 hours	-	-	40-49 hours
มี	0.4	-	-	0.4	-	-	-	Available	-	-	Available
ไม่มี	1,099.8	73.8	831.2	85.8	83.0	-	-	Not available	-	-	Not available
50 ชั่วโมงขึ้นไป	602.6	1.7	194.5	249.7	142.7	-	-	50 hours and over	-	-	50 hours and over
มี	0.4	-	-	0.4	-	-	-	Available	-	-	Available
ไม่มี	602.2	1.7	194.5	249.3	142.7	-	-	Not available	-	-	Not available

ตารางที่ 11 จำนวนผู้มีงานทำ จำแนกตามกลุ่มอายุ จำนวนชั่วโมงทำงานต่อสัปดาห์ การมีเวลาเหลือพอและต้องการทำงานเพิ่มขึ้น กรุงเทพมหานคร

TABLE 11 EMPLOYED PERSONS BY AGE GROUP, HOURS WORKED PER WEEK, AVAILABILITY FOR ADDITIONAL WORK, BANGKOK METROPOLIS

ไตรมาสที่ 1/2554 : Quarter 1/2011

หน่วยเป็นพัน : In Thousands

จำนวนชั่วโมงทำงาน เพศ และ การมีเวลาเหลือพอ และต้องการทำงานเพิ่มขึ้น	รวม	กลุ่มอายุ Age Group							HOURS WORKED, AND AVAILABILITY FOR ADDITIONAL WORK	
		15-19	20-24	25-29	30-34	35-39	40-49	50-59		>= 60
ยอดรวม	3,866.1	58.1	165.7	400.9	666.8	656.2	1,084.8	679.1	154.6	TOTAL
มี	7.4	1.6	0.6	1.0	1.5	0.6	2.1	-	-	Available
ไม่มี	3,858.7	56.5	165.1	399.9	665.3	655.6	1,082.7	679.1	154.6	Not available
มีงานประจำแต่ไม่ได้ทำงาน	5.6	0.3	-	0.4	1.3	0.4	1.5	0.9	0.7	With job not work
มี	0.3	0.3	-	-	-	-	-	-	-	Available
ไม่มี	5.3	-	-	0.4	1.3	0.4	1.5	0.9	0.7	Not available
1-9 ชั่วโมง	0.4	0.4	-	-	-	-	-	-	-	1-9 hours
มี	-	-	-	-	-	-	-	-	-	Available
ไม่มี	0.4	0.4	-	-	-	-	-	-	-	Not available
10-19 ชั่วโมง	18.1	-	1.0	1.9	2.5	1.6	1.9	4.3	4.9	10-19 hours
มี	2.2	-	-	0.5	1.1	0.6	-	-	-	Available
ไม่มี	15.8	-	1.0	1.4	1.4	0.9	1.9	4.3	4.9	Not available
20-29 ชั่วโมง	58.4	1.2	5.0	9.3	14.5	4.9	12.1	6.6	4.8	20-29 hours
มี	0.7	0.3	-	-	-	-	0.4	-	-	Available
ไม่มี	57.7	0.9	5.0	9.3	14.5	4.9	11.7	6.6	4.8	Not available
30-34 ชั่วโมง	84.3	1.3	1.7	7.9	16.5	9.4	23.4	15.2	9.0	30-34 hours
มี	-	-	-	-	-	-	-	-	-	Available
ไม่มี	84.3	1.3	1.7	7.9	16.5	9.4	23.4	15.2	9.0	Not available
35-39 ชั่วโมง	272.3	1.5	6.6	18.1	36.0	39.1	85.1	76.7	9.4	35-39 hours
มี	1.0	0.3	0.2	0.5	-	-	-	-	-	Available
ไม่มี	271.4	1.2	6.4	17.6	36.0	39.1	85.1	76.7	9.4	Not available
40-49 ชั่วโมง	2,199.0	31.4	108.8	272.8	443.0	387.3	582.0	320.4	53.3	40-49 hours
มี	2.4	0.3	0.4	-	0.4	-	1.3	-	-	Available
ไม่มี	2,196.6	31.1	108.4	272.8	442.6	387.3	580.8	320.4	53.3	Not available
50 ชั่วโมงขึ้นไป	1,228.1	22.0	42.5	90.5	153.0	213.6	378.9	255.2	72.4	50 hours and over
มี	0.8	0.4	-	-	-	-	0.4	-	-	Available
ไม่มี	1,227.3	21.6	42.5	90.5	153.0	213.6	378.4	255.2	72.4	Not available

ตารางที่ 11 จำนวนผู้จ้างงานที่ จำแนกตามกลุ่มอายุ จำนวนชั่วโมงทำงานต่อสัปดาห์ การมีเวลาเหลือพอและต้องการทำงานเพิ่มขึ้น และเพศ กรุงเทพมหานคร
 TABLE 11 EMPLOYED PERSONS BY AGE GROUP, HOURS WORKED PER WEEK, AVAILABILITY FOR ADDITIONAL WORK AND SEX, BANGKOK METROPOLIS

จำนวนชั่วโมงทำงาน เพศ และ การมีเวลาเหลือพอ และต้องการทำงานเพิ่มขึ้น	รวม	กลุ่มอายุ Age Group						SEX AND AVAILABILITY FOR ADDITIONAL WORK		
		15-19	20-24	25-29	30-34	35-39	40-49		50-59	>= 60
ชาย	1,927.2	338	78.0	190.6	320.9	311.8	550.9	361.5	79.7	TOTAL(MALE)
มี	4.2	1.6	0.4	-	0.9	-	1.3	-	-	Available
ไม่มี	1,922.9	32.2	77.6	190.6	320.0	311.8	549.6	361.5	79.7	Not available
มีงานประจำแต่ไม่ได้ทำงาน	3.2	0.3	-	-	0.5	0.4	1.5	0.4	-	With job not work
มี	0.3	0.3	-	-	0.5	0.4	1.5	0.4	-	Available
ไม่มี	2.9	-	-	-	-	-	-	-	-	Not available
1-9 ชั่วโมง	0.4	0.4	-	-	-	-	-	-	-	1-9 hours
มี	-	-	-	-	-	-	-	-	-	Available
ไม่มี	0.4	0.4	-	-	-	-	-	-	-	Not available
10-19 ชั่วโมง	8.1	-	0.7	0.9	1.5	0.7	0.7	1.2	2.5	10-19 hours
มี	0.5	-	-	-	0.5	-	-	-	-	Available
ไม่มี	7.5	-	0.7	0.9	0.9	0.7	0.7	1.2	2.5	Not available
20-29 ชั่วโมง	32.0	1.2	1.5	6.2	7.5	3.1	6.2	4.1	2.3	20-29 hours
มี	0.7	0.3	-	-	-	-	0.4	-	-	Available
ไม่มี	31.3	0.9	1.5	6.2	7.5	3.1	5.8	4.1	2.3	Not available
30-34 ชั่วโมง	35.5	0.6	1.4	4.8	7.4	5.4	8.0	7.0	0.8	30-34 hours
มี	-	-	-	-	-	-	-	-	-	Available
ไม่มี	35.5	0.6	1.4	4.8	7.4	5.4	8.0	7.0	0.8	Not available
35-39 ชั่วโมง	123.8	1.2	2.3	6.1	15.8	18.8	33.0	40.9	5.6	35-39 hours
มี	0.3	0.3	-	-	-	-	-	-	-	Available
ไม่มี	123.5	1.0	2.3	6.1	15.8	18.8	33.0	40.9	5.6	Not available
40-49 ชั่วโมง	1,098.8	18.6	49.7	124.6	207.5	185.6	307.8	170.4	34.7	40-49 hours
มี	2.0	0.3	0.4	-	0.4	-	0.9	-	-	Available
ไม่มี	1,096.8	18.2	49.3	124.6	207.1	185.6	307.0	170.4	34.7	Not available
50 ชั่วโมงขึ้นไป	625.4	11.5	22.3	48.1	80.6	97.8	193.7	137.6	33.8	50 hours and over
มี	0.4	0.4	-	-	-	-	-	-	-	Available
ไม่มี	625.0	11.1	22.3	48.1	80.6	97.8	193.7	137.6	33.8	Not available
หญิง	1,939.0	24.3	87.7	210.2	345.9	344.4	534.0	317.6	74.9	TOTAL(FEMALE)
มี	3.2	-	0.2	1.0	0.5	0.6	0.8	-	-	Available
ไม่มี	1,935.8	24.3	87.5	209.2	345.3	343.8	533.2	317.6	74.9	Not available
มีงานประจำแต่ไม่ได้ทำงาน	2.4	-	-	0.4	0.8	-	-	0.5	0.7	With job not work
มี	-	-	-	-	-	-	-	-	-	Available
ไม่มี	2.4	-	-	0.4	0.8	-	-	0.5	0.7	Not available
1-9 ชั่วโมง	-	-	-	-	-	-	-	-	-	1-9 hours
มี	-	-	-	-	-	-	-	-	-	Available
ไม่มี	-	-	-	-	-	-	-	-	-	Not available
10-19 ชั่วโมง	10.0	-	0.3	1.0	1.0	0.9	1.3	3.1	2.5	10-19 hours
มี	1.7	-	-	0.5	0.5	0.6	-	-	-	Available
ไม่มี	8.3	-	0.3	0.5	0.4	0.2	1.3	3.1	2.5	Not available
20-29 ชั่วโมง	26.3	-	3.5	3.1	7.0	1.7	5.8	2.5	2.6	20-29 hours
มี	-	-	-	-	-	-	-	-	-	Available
ไม่มี	26.3	-	3.5	3.1	7.0	1.7	5.8	2.5	2.6	Not available
30-34 ชั่วโมง	48.9	0.7	0.3	3.1	9.1	4.0	15.4	8.1	8.1	30-34 hours
มี	-	-	-	-	-	-	-	-	-	Available
ไม่มี	48.9	0.7	0.3	3.1	9.1	4.0	15.4	8.1	8.1	Not available
35-39 ชั่วโมง	148.5	0.3	4.2	12.0	20.2	20.3	52.1	35.8	3.8	35-39 hours
มี	0.7	0.2	0.2	0.5	-	-	-	-	-	Available
ไม่มี	147.9	0.3	4.0	11.5	20.2	20.3	52.1	35.8	3.8	Not available
40-49 ชั่วโมง	1,100.3	12.9	59.2	148.3	235.5	201.7	274.2	150.0	18.6	40-49 hours
มี	0.4	-	-	-	-	-	0.4	-	-	Available
ไม่มี	1,099.8	12.9	59.2	148.3	235.5	201.7	273.8	150.0	18.6	Not available
50 ชั่วโมงขึ้นไป	602.6	10.5	20.2	42.3	72.4	115.8	185.2	117.6	38.6	50 hours and over
มี	0.4	-	-	-	-	-	0.4	-	-	Available
ไม่มี	602.2	10.5	20.2	42.3	72.4	115.8	184.8	117.6	38.6	Not available

ตารางที่ 12 จำนวนผู้ว่างงาน ที่ทำงานทำ จำนวนตามระยะเวลาที่งานทำ ระดับการศึกษาที่สำเร็จ กรุงเทพมหานคร

TABLE 12 UNEMPLOYED PERSONS, SEEKING JOB BY DURATION OF SEEKING JOB, LEVEL OF EDUCATIONAL ATTAINMENT, BANGKOK METROPOLIS

ไตรมาสที่ 1/2554 : Quarter 1/2011

หน่วยเป็นคน : Person

ระดับการศึกษาที่สำเร็จ	รวม	ระยะเวลาที่ทำงานทำ						Duration of seeking job		LEVEL OF EDUCATIONAL ATTAINMENT
		< 1 เดือน	1 - 2.9 เดือน	3 - 5.9 เดือน	6 - 8.9 เดือน	9 - 11.9 เดือน	>=12 เดือน	ไม่ทราบ	TOTAL	
Total	Month	Months	Months	Months	Months	Months	Months	Months	Unknown	
ยอดรวม	8,477	3,692	2,455	1,138	763	-	429	-	-	TOTAL
ไม่มีการศึกษา	-	-	-	-	-	-	-	-	-	No education
ต่ำกว่าประถมศึกษา	-	-	-	-	-	-	-	-	-	Less than Elementary
ประถมศึกษา	763	-	-	-	763	-	-	-	-	Elementary
มัธยมศึกษาตอนต้น	1,254	1,254	-	-	-	-	-	-	-	Lower Secondary
มัธยมศึกษาตอนปลาย	711	711	-	-	-	-	-	-	-	Upper Secondary Level
สายสามัญ	711	711	-	-	-	-	-	-	-	General/Academic
สายวิชาชีพ	-	-	-	-	-	-	-	-	-	Vocational
สายวิชาการศึกษา	-	-	-	-	-	-	-	-	-	Teacher Training
อุดมศึกษา	5,749	1,727	2,455	1,138	-	-	429	-	-	Higher Level
สายวิชาการ	4,977	1,375	2,035	1,138	-	-	429	-	-	Academic
สายวิชาชีพ	772	352	420	-	-	-	-	-	-	Higher Technical Education
สายวิชาการศึกษา	-	-	-	-	-	-	-	-	-	Teacher Training
อื่นๆ ^{1/}	-	-	-	-	-	-	-	-	-	^{1/} Others
ไม่ทราบ	-	-	-	-	-	-	-	-	-	Unknown

^{1/} รวมเอาวิชาระยะสั้น Including Short Course Vocational

ตารางที่ 12 จำนวนผู้ว่างงาน ที่ทำงานทำ จำแนกตามระยะเวลาที่ทำงานทำ ระดับการศึกษาที่สำเร็จ และเพศ กรุงเทพมหานคร

TABLE 12 UNEMPLOYED PERSONS, SEEKING JOB BY DURATION OF SEEKING JOB, LEVEL OF EDUCATIONAL ATTAINMENT AND SEX, BANGKOK METROPOLIS

ไตรมาสที่ 1/2554 : Quarter 1/2011

หน่วยเป็นคน : Person

ระดับการศึกษาที่สำเร็จ	รวม	ระยะเวลาที่ทำงานทำ							LEVEL OF EDUCATIONAL ATTAINMENT	
		< 1 เดือน	1 - 2.9 เดือน	3 - 5.9 เดือน	6 - 8.9 เดือน	9 - 11.9 เดือน	>=12 เดือน	ไม่ทราบ	Months	Unknown
ชาย	4,204	1,463	653	896	763	-	429	-	-	MALE
ไม่มีการศึกษา	-	-	-	-	-	-	-	-	-	No education
ต่ำกว่าประถมศึกษา	-	-	-	-	-	-	-	-	-	Less than Elementary
ประถมศึกษา	763	-	-	-	763	-	-	-	-	Elementary
มัธยมศึกษาตอนต้น	286	286	-	-	-	-	-	-	-	Lower Secondary
มัธยมศึกษาตอนปลาย	-	-	-	-	-	-	-	-	-	Upper Secondary Level
สายสามัญ	-	-	-	-	-	-	-	-	-	General/Academic
สายอาชีพศึกษา	-	-	-	-	-	-	-	-	-	Vocational
สายวิชาการศึกษา	-	-	-	-	-	-	-	-	-	Teacher Training
อุดมศึกษา	3,155	1,176	653	896	-	-	429	-	-	Higher Level
สายวิชาการ	3,155	1,176	653	896	-	-	429	-	-	Academic
สายวิชาชีพ	-	-	-	-	-	-	-	-	-	Higher Technical Education
สายวิชาการศึกษา	-	-	-	-	-	-	-	-	-	Teacher Training
อื่นๆ	-	-	-	-	-	-	-	-	-	Others
ไม่ทราบ	-	-	-	-	-	-	-	-	-	Unknown
หญิง	4,273	2,229	1,801	242	-	-	-	-	-	FEMALE
ไม่มีการศึกษา	-	-	-	-	-	-	-	-	-	No education
ต่ำกว่าประถมศึกษา	-	-	-	-	-	-	-	-	-	Less than Elementary
ประถมศึกษา	-	-	-	-	-	-	-	-	-	Elementary
มัธยมศึกษาตอนต้น	968	968	-	-	-	-	-	-	-	Lower Secondary
มัธยมศึกษาตอนปลาย	711	711	-	-	-	-	-	-	-	Upper Secondary Level
สายสามัญ	711	711	-	-	-	-	-	-	-	General/Academic
สายอาชีพศึกษา	-	-	-	-	-	-	-	-	-	Vocational
สายวิชาการศึกษา	-	-	-	-	-	-	-	-	-	Teacher Training
อุดมศึกษา	2,594	551	1,801	242	-	-	-	-	-	Higher Level
สายวิชาการ	1,822	199	1,381	242	-	-	-	-	-	Academic
สายวิชาชีพ	772	352	420	-	-	-	-	-	-	Higher Technical Education
สายวิชาการศึกษา	-	-	-	-	-	-	-	-	-	Teacher Training
อื่นๆ	-	-	-	-	-	-	-	-	-	Others
ไม่ทราบ	-	-	-	-	-	-	-	-	-	Unknown

1/ รวมอาชีพระยะสั้น 1/ Including Short Course Vocational

ตารางที่ 13 จำนวนผู้ว่างงาน ที่เคยทำงานมาก่อน จำนวนตามอาชีพที่ทำงานครั้งสุดท้าย อุตสาหกรรมที่ทำงานครั้งสุดท้าย กรุงเทพมหานคร
TABLE 13 UNEMPLOYED PERSONS, EVER WORKED BY LAST OCCUPATION, LAST INDUSTRY, BANGKOK METROPOLIS

หน่วยเป็นคน : Person

อาชีพที่ทำงานครั้งสุดท้าย	อุตสาหกรรมที่ทำงานครั้งสุดท้าย Last Industry											LAST OCCUPATION
	รวม เกษตรกรรม การป่าไม้ และการประมง และเกษตรกรรม Total	การผลิต เหมืองแร่ และเหมืองหิน Mining	การก่อสร้าง Manu- facturing	ไฟฟ้า ก๊าซ ไอน้ำระบบปรับอากาศ Electricity	น้ำประปา และของเสีย Water supply sewerage, waste	การก่อสร้าง Construction	การขนส่ง และการขนส่ง wholesaleretail	ที่พักแรมและ บริการด้านอาหาร Accommodation food service	ข้อมูลข่าวสาร และการสื่อสาร Information communication	การเงินและ การประกันภัย Financial intermediation	การเงินและ การประกันภัย Financial intermediation	
ยอดรวม	15,832	-	-	4,330	-	1,327	4,287	635	1,613	273	647	TOTAL
1. ผู้บัญญัติกฎหมาย และผู้จัดการ	-	-	-	-	-	-	-	-	-	-	-	1. Legislators, senior officials and managers
2. ผู้ประกอบวิชาชีพด้านต่างๆ	-	-	-	-	-	-	-	-	-	-	-	2. Professionals
3. ผู้ประกอบวิชาชีพด้านเทคนิคสาขาต่างๆ และอาชีพที่เกี่ยวข้อง	2,712	-	-	259	-	1,060	-	-	-	-	295	3. Technicians and associate professionals
4. เสมียน	1,394	-	-	486	-	-	230	-	-	-	352	4. Clerks
5. พนักงานบริการและพนักงานในร้านค้า และตลาด	3,927	-	-	-	-	-	1,915	-	1,613	-	-	5. Service workers and shop and market sales workers
6. ผู้ปฏิบัติงานที่มีฝีมือในด้านการเกษตร และการประมง	-	-	-	-	-	-	-	-	-	-	-	6. Skilled agricultural and fishery workers
7. ผู้ปฏิบัติงานด้านความสามรถทางฝีมือ และธุรกิจการค้าที่เกี่ยวข้อง	2,153	-	-	422	-	267	1,464	-	-	-	-	7. Craft and related trades workers
8. ผู้ปฏิบัติการโรงงานและเครื่องจักร และผู้ปฏิบัติงานด้านการประกอบ	3,082	-	-	2,140	-	-	306	635	-	-	-	8. Plant and machine operators and assemblers
9. อาชีพขั้นพื้นฐานต่างๆ ในด้านการขาย และการให้บริการ	1,570	-	-	663	-	-	372	-	-	273	-	9. Elementary occupations
10. คนงานซึ่งไม่ได้จำแนกไว้ในหมวดอื่น	994	-	-	360	-	-	-	-	-	-	-	10. Workers not classifiable by occupation

ตารางที่ 13 จำนวนผู้ว่างงาน ที่เคยทำงานมาก่อน จำนวนคนอาชีพที่ทำครั้งสุดท้าย อุตสาหกรรมที่ทำครั้งสุดท้าย กรุงเทพมหานคร (ต่อ)
 TABLE 13 UNEMPLOYED PERSONS, EVER WORKED BY LAST OCCUPATION, LAST INDUSTRY, BANGKOK METROPOLIS (Contd.)

ไตรมาสที่ 1/2554 : Quarter 1/2011

หน่วยเป็นคน : Person

อาชีพที่ทำครั้งสุดท้าย	อุตสาหกรรมที่ทำครั้งสุดท้าย (ต่อ) Last Industry (Contd.)										
	กิจกรรมทางวิชาชีพ อาชีพและเทคนิค Professional, scientific technical activities	การบริหารสนับสนุน และป้องกันประเทศ Administrative support service activities	การศึกษา ป้องกันประเทศ Education defence	การศึกษาด้านสุขภาพ งานสังคมสงเคราะห์ Health and social work	ศิลปะ และนันทนาการ Art, Other entertainment	บริการ ด้านอื่นๆ service household	งานในครัวเรือน ส่วนบุคคล Activities of household	กิจกรรมของ องค์กร Extra- territorial	ไม่ทราบ	LAST OCCUPATION	
ยอดรวม	444	726	654	-	-	261	-	-	634	TOTAL	
1. ผู้ปฏิบัติงานหมาย ข้าราชการระดับอาวุโส และผู้จัดการ	-	-	-	-	-	-	-	-	-	1. Legislators, senior officials and managers	
2. ผู้ประกอบวิชาชีพด้านต่างๆ	-	-	-	-	-	-	-	-	-	2. Professionals	
3. ผู้ประกอบวิชาชีพด้านเทคนิคสาขาต่างๆ และอาชีพที่เกี่ยวข้อง	444	-	654	-	-	-	-	-	-	3. Technicians and associate professionals	
4. เสมียน	-	327	-	-	-	-	-	-	-	4. Clerks	
5. พนักงานบริการและพนักงานในร้านค้า และตลาด	-	399	-	-	-	-	-	-	-	5. Service workers and shop and market sales workers	
6. ผู้ปฏิบัติงานที่มีฝีมือในด้านเกษตร และการประมง	-	-	-	-	-	-	-	-	-	6. Skilled agricultural and fishery workers	
7. ผู้ปฏิบัติงานด้านความสามารถทางฝีมือ และธุรกิจการค้าที่เกี่ยวข้อง	-	-	-	-	-	-	-	-	-	7. Craft and related trades workers	
8. ผู้ปฏิบัติการโรงงานและเครื่องจักร และผู้ปฏิบัติงานด้านการประกอบ	-	-	-	-	-	-	-	-	-	8. Plant and machine operators and assemblers	
9. อาชีพขั้นพื้นฐานต่างๆ ในด้านการขาย และการให้บริการ	-	-	-	-	-	261	-	-	-	9. Elementary occupations	
10. คนงานซึ่งมิได้จำแนกไว้ในหมวดอื่น	-	-	-	-	-	-	-	-	634	10. Workers not classifiable by occupation	

ตารางที่ 13 จำนวนผู้ว่างงาน ที่เคยทำงานมาก่อน จำนวนตามอาชีพที่ทำงานครั้งสุดท้าย อุตสาหกรรมที่ทำงานครั้งสุดท้าย และเพศ กรุงเทพมหานคร
TABLE 13 UNEMPLOYED PERSONS, EVER WORKED BY LAST OCCUPATION, LAST INDUSTRY AND SEX, BANGKOK METROPOLIS

อาชีพที่ทำงานครั้งสุดท้าย	อุตสาหกรรมที่ทำงานครั้งสุดท้าย										ข้อมูลข่าวสารและการสื่อสาร Information communication	กิจกรรมการเงินและการประกันภัย Financial intermedation	LAST OCCUPATION	
	รวม	เกษตรกรรม การปศุสัตว์ และการประมง Agriculture	การขุดเหมืองหิน Mining	การถลุงแร่ Manufacturing	การผลิต	ไฟฟ้า ไกล่ ก๊าซ ใช้น้ำประปา และประปา Electricity sewerage, waste	Construction	การขนส่ง การขนส่งทางบก การขนส่งทางอากาศ Transportation and storage	ที่พักแรมและ บริการด้านอาหาร Accommodation and food service	การขายปลีก การขายส่ง การค้าปลีก การค้าส่ง Retail and wholesale sale				การขนส่งและ สถานที่เก็บสินค้า Transportation and storage
ชาย	8,942	-	-	869	-	-	1,327	4,287	-	-	460	273	295	MALE
1. ผู้ปฏิบัติงานนายช่างการระดมเอาวัสดุและผู้จัดการ	-	-	-	-	-	-	-	-	-	-	-	-	-	1. Legislators, senior officials and managers
2. ผู้ประกอบวิชาชีพด้านต่างๆ	-	-	-	-	-	-	-	-	-	-	-	-	-	2. Professionals
3. ผู้ประกอบวิชาชีพด้านเทคนิคสาขาต่างๆ และอาชีพที่เกี่ยวข้อง	1,799	-	-	-	-	1,060	-	-	-	-	-	-	295	3. Technicians and associate professionals
4. เสมียน	556	-	-	-	-	-	230	-	-	-	-	-	-	4. Clerks
5. พนักงานบริการและพนักงานในร้านค้าและตลาด	2,775	-	-	-	-	-	1,915	-	-	460	-	-	-	5. Service workers and shop and market sales workers
6. ผู้ปฏิบัติงานที่มีฝีมือในด้านการเกษตรและการประมง	-	-	-	-	-	-	-	-	-	-	-	-	-	6. Skilled agricultural and fishery workers
7. ผู้ปฏิบัติงานด้านความสามารถทางฝีมือและธุรกิจการค้าที่เกี่ยวข้อง	2,153	-	-	422	-	267	1,464	-	-	-	-	-	-	7. Craft and related trades workers
8. ผู้ปฏิบัติการโรงงานและเครื่องจักรและผู้ปฏิบัติงานด้านการประกอบ	753	-	-	447	-	-	306	-	-	-	-	-	-	8. Plant and machine operators and assemblers
9. อาชีพขั้นพื้นฐานต่างๆ ในด้านการขายและการให้บริการ	907	-	-	-	-	-	372	-	-	-	273	-	-	9. Elementary occupations
10. คนงานที่มีฝีมือได้จำแนกไว้ในหมวดอื่น	-	-	-	-	-	-	-	-	-	-	-	-	-	10. Workers not classifiable by occupation
หญิง	6,890	-	-	3,461	-	-	-	635	-	-	1,153	-	352	FEMALE
1. ผู้ปฏิบัติงานนายช่างการระดมเอาวัสดุและผู้จัดการ	-	-	-	-	-	-	-	-	-	-	-	-	-	1. Legislators, senior officials and managers
2. ผู้ประกอบวิชาชีพด้านต่างๆ	-	-	-	-	-	-	-	-	-	-	-	-	-	2. Professionals
3. ผู้ประกอบวิชาชีพด้านเทคนิคสาขาต่างๆ และอาชีพที่เกี่ยวข้อง	913	-	-	259	-	-	-	-	-	-	-	-	-	3. Technicians and associate professionals
4. เสมียน	838	-	-	486	-	-	-	-	-	-	-	-	352	4. Clerks
5. พนักงานบริการและพนักงานในร้านค้าและตลาด	1,153	-	-	-	-	-	-	-	-	1,153	-	-	-	5. Service workers and shop and market sales workers
6. ผู้ปฏิบัติงานที่มีฝีมือในด้านการเกษตรและการประมง	-	-	-	-	-	-	-	-	-	-	-	-	-	6. Skilled agricultural and fishery workers
7. ผู้ปฏิบัติงานด้านความสามารถทางฝีมือและธุรกิจการค้าที่เกี่ยวข้อง	-	-	-	-	-	-	-	-	-	-	-	-	-	7. Craft and related trades workers
8. ผู้ปฏิบัติการโรงงานและเครื่องจักรและผู้ปฏิบัติงานด้านการประกอบ	2,329	-	-	1,693	-	-	-	635	-	-	-	-	-	8. Plant and machine operators and assemblers
9. อาชีพขั้นพื้นฐานต่างๆ ในด้านการขายและการให้บริการ	663	-	-	-	-	-	-	-	-	-	-	-	-	9. Elementary occupations
10. คนงานที่มีฝีมือได้จำแนกไว้ในหมวดอื่น	994	-	-	360	-	-	-	-	-	-	-	-	-	10. Workers not classifiable by occupation

ตารางที่ 13 จำนวนผู้ว่างงาน ที่เคยทำงานก่อน จำนวนตามอาชีพที่ทำงานครั้งสุดท้าย และเพศ กรุงเทพมหานคร (ต่อ)
TABLE 13 UNEMPLOYED PERSONS, EVER WORKED BY LAST OCCUPATION, LAST INDUSTRY AND SEX, BANGKOK METROPOLIS (Contd.)

อาชีพที่ทำงานครั้งสุดท้าย	อุตสาหกรรมที่ทำงานครั้งสุดท้าย (ต่อ) Last Industry (Contd.)										ไม่ทราบ Unknown	LAST OCCUPATION
	กิจกรรม อสังหาริมทรัพย์ Real estate activities	กิจกรรมทางวิชาชีพ วิชาชีพและเทคโนโลยี Professional, scientific and technical activities	การบริหารสนับสนุน และป้องกันประเทศ Administrative and public administration	การบริหารราชการ ป้องกันประเทศ Public administration	การศึกษา Education	กิจกรรมด้านสุขภาพ งานสังคมสงเคราะห์ Health and social work	ศิลปะ ความบันเทิง และนันทนาการ Art, entertainment and recreation	บริการด้านอื่นๆ Other service	งานในครัวเรือน ส่วนบุคคล Activities of household	กิจกรรมนอก องค์การ Extra-territorial		
ชาย	401											MALE
1. ผู้บัญญัติกฎหมาย ข้าราชการระดับอาวุโสและผู้จัดการ	-	-	-	-	-	-	-	-	-	-	-	1. Legislators, senior officials and managers
2. ผู้ประกอบวิชาชีพด้านต่างๆ	-	-	-	-	-	-	-	-	-	-	-	2. Professionals
3. ผู้ประกอบวิชาชีพด้านเทคนิคหลากหลาย และอาชีพที่เกี่ยวข้อง	-	-	-	-	-	-	-	-	-	-	-	3. Technicians and associate professionals
4. เสมียน	401											4. Clerks
5. พนักงานบริการและพนักงานในร้านค้าและตลาด	-	-	-	-	-	-	-	-	-	-	-	5. Service workers and shop and market sales workers
6. ผู้ปฏิบัติงานที่มีฝีมือในด้านการเกษตรและการประมง	-	-	-	-	-	-	-	-	-	-	-	6. Skilled agricultural and fishery workers
7. ผู้ปฏิบัติงานด้านความสามารถที่มีมือและธุรกิจการค้าที่เกี่ยวข้อง	-	-	-	-	-	-	-	-	-	-	-	7. Craft and related trades workers
8. ผู้ปฏิบัติการโรงงานและเครื่องจักรและผู้ปฏิบัติงานด้านการประกอบ	-	-	-	-	-	-	-	-	-	-	-	8. Plant and machine operators and assemblers
9. อาชีพขั้นพื้นฐานต่างๆ ในด้านการขายและการให้บริการ	226											9. Elementary occupations
10. คนงานซึ่งมิได้จำแนกไว้ในหมวดอื่น	-	-	-	-	-	-	-	-	-	-	-	10. Workers not classifiable by occupation
หญิง												FEMALE
1. ผู้บัญญัติกฎหมาย ข้าราชการระดับอาวุโสและผู้จัดการ	-	-	-	-	-	-	-	-	-	-	-	1. Legislators, senior officials and managers
2. ผู้ประกอบวิชาชีพด้านต่างๆ	-	-	-	-	-	-	-	-	-	-	-	2. Professionals
3. ผู้ประกอบวิชาชีพด้านเทคนิคหลากหลาย และอาชีพที่เกี่ยวข้อง	-	-	-	-	-	-	-	-	-	-	-	3. Technicians and associate professionals
4. เสมียน	-	-	-	-	-	-	-	-	-	-	-	4. Clerks
5. พนักงานบริการและพนักงานในร้านค้าและตลาด	-	-	-	-	-	-	-	-	-	-	-	5. Service workers and shop and market sales workers
6. ผู้ปฏิบัติงานที่มีฝีมือในด้านการเกษตรและการประมง	-	-	-	-	-	-	-	-	-	-	-	6. Skilled agricultural and fishery workers
7. ผู้ปฏิบัติงานด้านความสามารถที่มีมือและธุรกิจการค้าที่เกี่ยวข้อง	-	-	-	-	-	-	-	-	-	-	-	7. Craft and related trades workers
8. ผู้ปฏิบัติการโรงงานและเครื่องจักรและผู้ปฏิบัติงานด้านการประกอบ	-	-	-	-	-	-	-	-	-	-	-	8. Plant and machine operators and assemblers
9. อาชีพขั้นพื้นฐานต่างๆ ในด้านการขายและการให้บริการ	-	-	-	-	-	-	-	-	-	-	-	9. Elementary occupations
10. คนงานซึ่งมิได้จำแนกไว้ในหมวดอื่น	-	-	-	-	-	-	-	-	-	-	-	10. Workers not classifiable by occupation

ตารางที่ 14 จำนวนลูกจ้าง จำแนกตามค่าจ้างเฉลี่ย ผลประโยชน์อื่นๆ ที่ได้รับ อุตสาหกรรม กรุงเทพมหานคร
TABLE 14 EMPLOYEE BY AVERAGE WAGE, FRINGE BENEFIT, INDUSTRY, BANGKOK METROPOLIS

ไตรมาสที่ 4/2553 : Quarter 4/2010

หน่วยเป็นพัน : In Thousands

อุตสาหกรรม	จำนวนลูกจ้าง Total Employee	ค่าจ้างเฉลี่ย		ลูกจ้างที่ได้รับผลประโยชน์อื่นๆ						Employee Receive Fringe Benefit			INDUSTRY
		Average Wage	202.6	ได้รับเป็นเงิน In Cash	โบนัส Bonus	ค่าล่วงเวลา Overtime	เงินอื่นๆ Other Income	อาหาร Food	ได้รับเป็นสิ่งของ In Kind	ที่อยู่อาศัย Housing	อื่นๆ Others	TOTAL	
ยอดรวม	2,448.3	15,667.5	183.7	137.1	18.3	149.8	30.9	TOTAL					
1. เกษตรกรรม การป่าไม้ และการประมง	4.3	16,158.9	-	-	0.7	-	-	1. Agriculture, forestry and fishing					
2. การทำเหมืองแร่ และเหมืองหิน	2.1	35,821.6	1.1	0.9	-	-	-	2. Mining and quarrying					
3. การผลิต	593.4	12,382.6	85.9	16.4	8.9	0.9	36.0	3. Manufacturing					
4. ไฟฟ้า ก๊าซ ไอน้ำ และระบบปรับอากาศ	13.8	54,818.1	0.5	1.7	0.5	-	0.5	4. Electricity, gas, steam and air conditioning supply					
5. การจัดหา การจัดการและการบำบัดน้ำเสีย ของเสีย และสิ่งปฏิกูล	11.9	19,882.4	0.9	7.4	-	-	4.9	5. Water supply; sewerage, waste management and remediation activities					
6. การก่อสร้าง	125.4	13,748.6	11.6	1.6	1.2	0.4	8.4	6. Construction					
7. การขายส่ง และการขายปลีก การซ่อมยานยนต์	434.4	13,922.2	21.2	23.0	13.7	5.0	21.1	7. Wholesale and retail trade; repair of motor vehicles and motorcycles					
8. การขนส่ง และสถานที่เก็บสินค้า	117.4	17,757.7	7.3	9.0	4.6	0.5	2.0	8. Transportation and storage					
9. ที่พักแรมและบริการด้านอาหาร	157.8	10,429.9	7.9	32.7	46.0	3.9	15.6	9. Accommodation and food service activities					
10. ข้อมูลข่าวสารและการสื่อสาร	84.5	24,922.1	1.9	3.2	-	0.3	0.8	10. Information and communication					
11. กิจกรรมทางการเงินและการประกันภัย	135.9	27,858.9	2.3	5.6	-	0.8	0.4	11. Financial and insurance activities					
12. กิจกรรมอสังหาริมทรัพย์	28.4	17,169.9	0.6	0.7	-	-	-	12. Real estate activities					
13. กิจกรรมทางวิชาชีพ วิทยาศาสตร์ และเทคนิค	85.6	21,235.5	2.5	0.6	-	-	-	13. Professional, scientific and technical activities					
14. กิจกรรมการบริหารและการบริการสนับสนุน	116.4	11,949.3	8.9	8.0	1.1	0.7	0.8	14. Administrative and support service activities					
15. การบริหารราชการ การป้องกันประเทศ การประกันสังคม	154.3	18,933.9	16.4	6.9	0.8	0.6	2.1	15. Public administration and defence; compulsory social security					
16. การศึกษา	129.3	19,639.7	4.2	8.9	1.5	0.7	3.5	16. Education					
17. กิจกรรมด้านสุขภาพและงานสังคมสงเคราะห์	72.0	18,714.0	8.7	2.7	1.3	1.4	2.6	17. Human health and social work activities					
18. ศิลปะ ความบันเทิง และนันทนาการ	18.3	16,116.1	0.4	4.7	1.5	-	0.3	18. Arts, entertainment and recreation					
19. กิจกรรมบริการด้านอื่น ๆ	48.1	11,167.3	1.1	-	0.5	-	3.1	19. Other service activities					
20. กิจกรรมการจ้างงานในครัวเรือนส่วนบุคคล การผลิตสินค้าและบริการที่สร้างขึ้นเองเพื่อใช้ในครัวเรือน	97.6	6,351.0	0.4	3.3	52.2	3.3	47.6	20. Activities of households as employers, undifferentiated goods and services-producing activities of households for own use					
21. กิจกรรมขององค์กรระหว่างประเทศ	3.7	69,106.7	-	-	-	-	-	21. Activities of extraterritorial organizations and bodies					
22. ไม่ทราบ	13.8	19,595.0	-	-	-	-	-	22. Unknown					

ตารางที่ 15 จำนวนลูกจ้างเอกชน จำแนกตามค่าจ้างเฉลี่ย ผลประโยชน์ที่ได้รับ อุตสาหกรรม กรุงเทพมหานคร

TABLE 15 PRIVATE EMPLOYEE BY AVERAGE WAGE, FRINGE BENEFIT, INDUSTRY, BANGKOK METROPOLIS

หน่วยเป็นพัน : In Thousands

อุตสาหกรรม	จำนวน ลูกจ้างเอกชน Total Private Employee	ค่าจ้างเฉลี่ย Average Wage	ลูกจ้างเอกชนที่ได้รับผลประโยชน์อื่นๆ Private Employee Receive Fringe Benefit										INDUSTRY
			ได้รับเป็นเงิน In Cash					ได้รับเป็นสิ่งของ In Kind					
			โบนัส Bonus	ค่าล่วงเวลา Overtime	เงินอื่นๆ ther Income	อาหาร Food	เครื่องแต่งกาย Clothes	ที่อยู่อาศัย Housing	อื่นๆ Others				
ยอดรวม	2,067.0	14,527.0	176.8	159.6	111.0	130.5	16.4	138.8	23.2	TOTAL			
1. เกษตรกรรม การป่าไม้ และการประมง	3.2	9,647.5	0.4	-	-	0.7	-	-	-	1. Agriculture, forestry and fishing			
2. การทำเหมืองแร่ และเหมืองหิน	1.5	41,570.0	0.4	0.5	0.9	-	-	-	-	2. Mining and quarrying			
3. การผลิต	585.3	12,282.8	43.3	85.9	16.4	8.9	0.9	36.0	2.5	3. Manufacturing			
4. ไฟฟ้า ก๊าซ ไอน้ำและระบบปรับอากาศ	-	-	-	-	-	-	-	-	-	4. Electricity, gas, steam and air conditioning supply			
5. การจัดการน้ำ การจัดการและการบำบัดน้ำเสีย ของเสีย และสิ่งมีพิษ	3.3	8,318.3	-	-	-	-	-	-	-	5. Water supply; sewerage, waste management and remediation activities			
6. การก่อสร้าง	124.5	13,691.1	5.8	11.6	1.6	1.2	0.4	8.4	2.1	6. Construction			
7. การขนส่ง และการขอยืม การซ่อมยานยนต์	434.4	13,922.2	51.1	21.2	23.0	13.7	5.0	21.1	4.2	7. Wholesale and retail trade; repair of motor vehicles and motorcycles			
8. การขนส่ง และสถานที่เก็บสินค้า	84.5	16,259.9	5.8	6.6	8.6	4.6	0.5	2.0	0.6	8. Transportation and storage			
9. ที่พักแรมและบริการด้านอาหาร	157.2	10,454.5	9.8	7.9	32.7	46.0	3.9	15.6	1.3	9. Accommodation and food service activities			
10. ข้อมูลข่าวสารและการสื่อสาร	68.0	22,565.9	2.5	1.9	3.2	-	0.3	0.8	-	10. Information and communication			
11. กิจกรรมทางการเงินและการประกันภัย	122.2	28,369.6	18.6	1.9	5.6	-	0.8	0.4	2.3	11. Financial and insurance activities			
12. กิจกรรมอสังหาริมทรัพย์	27.7	17,408.2	2.9	0.6	0.7	-	-	-	-	12. Real estate activities			
13. กิจกรรมทางวิชาชีพ วิทยาศาสตร์ และเทคนิค	78.5	21,532.2	9.9	2.5	0.6	-	-	-	0.8	13. Professional, scientific and technical activities			
14. กิจกรรมการบริหารและการบริการสนับสนุน	116.4	11,949.3	7.4	8.9	8.0	1.1	0.7	0.8	-	14. Administrative and support service activities			
15. การบริหารราชการ การป้องกันประเทศ การประกันสังคม	2.8	29,351.0	1.1	-	-	-	-	-	-	15. Public administration and defence; compulsory social security			
16. การศึกษา	51.7	17,890.0	1.9	2.6	1.3	0.2	0.7	-	-	16. Education			
17. กิจกรรมด้านสุขภาพและงานสังคมสงเคราะห์	31.9	19,949.7	5.4	6.0	1.0	-	-	2.6	1.2	17. Human health and social work activities			
18. ศิลปะ ความบันเทิง และนันทนาการ	16.7	15,206.6	0.3	-	4.4	1.5	-	0.3	0.8	18. Arts, entertainment and recreation			
19. กิจกรรมบริการด้านอื่น ๆ	45.2	9,886.3	1.2	1.1	-	0.5	-	3.1	0.5	19. Other service activities			
20. กิจกรรมการจ้างงานในครัวเรือนส่วนบุคคล การผลิตสินค้าและบริการที่ขึ้นเองเพื่อใช้ในครัวเรือน	97.6	6,351.0	8.3	0.4	3.3	52.2	3.3	47.6	7.1	20. Activities of households as employers; undifferentiated goods and services-producing activities of households for own use			
21. กิจกรรมขององค์การระหว่างประเทศ	3.7	69,106.7	0.7	-	-	-	-	-	-	21. Activities of extraterritorial organizations and bodies			
22. ไม่ทราบ	10.7	15,209.3	-	-	-	-	-	-	-	22. Unknown			

ตารางที่ 15 จำนวนลูกจ้างเอกชน จำนวนตามค่าจ้างเฉลี่ย ผลประโยชน์ที่ได้รับ อุตสาหกรรม และเพศ กรุงเทพมหานคร
TABLE 15 PRIVATE EMPLOYEE BY AVERAGE WAGE, FRINGE BENEFIT, INDUSTRY AND SEX, BANGKOK METROPOLIS

อุตสาหกรรม	จำนวนลูกจ้าง เอกชน Total Private Employee	ได้รับเป็นเงิน in Cash				ได้รับเป็นสิ่งของ in Kind				INDUSTRY
		ค่าจ้างเฉลี่ย Average Wage	โบนัส Bonus	ค่าล่วงเวลา Overtime	เงินอื่นๆ Other Income	อาหาร Food	เครื่องแต่งกาย Clothes	ที่อยู่อาศัย Housing	อื่นๆ Others	
1. เกษตรกรรม การป่าไม้ และการประมง	992.1	15,684.5	89.6	81.0	64.8	42.9	7.0	59.6	8.5	1. Agriculture, forestry and fishing
2. การทำเหมืองแร่ และเหมืองหิน	1.4	6,879.2	-	-	-	-	-	-	-	2. Mining and quarrying
3. การผลิต	292.6	42,763.5	0.4	0.5	0.9	-	-	-	-	3. Manufacturing
4. ไฟฟ้า ก๊าซ ไอน้ำ และระบบปรับอากาศ	-	13,962.5	23.5	39.6	9.4	5.1	0.4	24.2	1.8	4. Electricity, gas, steam and air conditioning supply
5. การจัดหา การจัดการและการบำบัดน้ำเสียของเสีย และสิ่งปฏิกูล	3.3	8,318.3	-	-	-	-	-	-	-	5. Water supply; sewerage, waste management and remediation activities
6. การก่อสร้าง	98.5	12,927.7	5.2	8.2	1.2	1.2	0.4	4.6	1.6	6. Construction
7. การขายส่ง และการขยปลีก การซ่อมยานยนต์	231.8	13,705.3	27.6	12.0	16.4	8.2	1.9	17.0	2.5	7. Wholesale and retail trade; repair of motor vehicles and motorcycle
8. การขนส่ง และสถานที่เก็บสินค้า	61.5	14,800.4	4.0	6.1	6.0	3.6	0.2	0.8	-	8. Transportation and storage
9. ที่พักแรมและบริการด้านอาหาร	64.9	11,375.0	4.6	4.6	17.5	22.0	2.6	6.6	-	9. Accommodation and food service activities
10. ข้อมูลข่าวสารและการสื่อสาร	35.9	23,821.1	1.8	0.7	1.9	-	0.3	0.8	-	10. Information and communication
11. กิจกรรมทางการเงินและการประกันภัย	46.9	28,120.9	9.7	0.2	3.6	-	0.5	0.4	0.5	11. Financial and insurance activities
12. กิจกรรมอสังหาริมทรัพย์	12.5	21,399.3	1.7	-	-	-	-	-	-	12. Real estate activities
13. กิจกรรมทางวิชาชีพ วิทยาศาสตร์ และเทคนิค	25.6	28,554.1	1.4	1.1	0.6	-	-	-	0.8	13. Professional, scientific and technical activities
14. กิจกรรมการบริหารและการบริการสนับสนุน	58.9	14,554.9	3.5	5.9	5.8	0.4	-	0.8	-	14. Administrative and support service activities
15. การบริหารราชการ การป้องกันประเทศ การประกันสังคม	2.2	18,938.2	0.5	-	-	-	-	-	-	15. Public administration and defence; compulsory social security
16. การศึกษา	11.8	36,480.7	1.9	1.1	-	-	0.7	-	-	16. Education
17. กิจกรรมด้านสุขภาพและงานสังคมสงเคราะห์	8.7	23,040.8	2.4	0.9	-	-	-	0.3	-	17. Human health and social work activities
18. ศิลปะ ความบันเทิง และนันทนาการ	5.4	22,571.4	0.3	-	1.5	0.3	-	0.3	0.8	18. Arts, entertainment and recreation
19. กิจกรรมบริการด้านอื่น ๆ	12.8	7,280.4	-	0.2	-	-	-	0.6	-	19. Other service activities
20. กิจกรรมการจ้างงานในครัวเรือนส่วนบุคคล	9.2	8,131.6	1.2	-	-	2.0	-	3.2	0.5	20. Activities of households as employers; unaffiliated goods and services-producing activities of households for own use
21. กิจกรรมขององค์กรระหว่างประเทศ	2.0	108,473.3	-	-	-	-	-	-	-	21. Activities of extraterritorial organizations and bodies
22. ไม่ทราบ	4.7	14,746.9	-	-	-	-	-	-	-	22. Unknown
หญิง	1,074.9	13,458.7	87.2	78.6	46.2	87.6	9.5	79.2	14.8	FEMALE
1. เกษตรกรรม การป่าไม้ และการประมง	1.8	11,713.6	0.4	-	-	0.7	-	-	-	1. Agriculture, forestry and fishing
2. การทำเหมืองแร่ และเหมืองหิน	0.1	25,000.0	-	-	-	-	-	-	-	2. Mining and quarrying
3. การผลิต	292.7	10,603.4	19.8	46.3	7.0	3.8	0.5	11.9	0.7	3. Manufacturing
4. ไฟฟ้า ก๊าซ ไอน้ำ และระบบปรับอากาศ	-	-	-	-	-	-	-	-	-	4. Electricity, gas, steam and air conditioning supply
5. การจัดหา การจัดการและการบำบัดน้ำเสียของเสีย และสิ่งปฏิกูล	-	-	-	-	-	-	-	-	-	5. Water supply; sewerage, waste management and remediation activities
6. การก่อสร้าง	26.0	16,579.8	0.6	3.4	0.5	-	-	3.8	0.5	6. Construction
7. การขายส่ง และการขยปลีก การซ่อมยานยนต์	202.6	14,170.5	23.5	9.2	6.6	5.5	3.2	4.1	1.7	7. Wholesale and retail trade; repair of motor vehicles and motorcycle
8. การขนส่ง และสถานที่เก็บสินค้า	23.0	20,157.5	1.7	0.5	2.6	0.9	0.3	1.2	0.6	8. Transportation and storage
9. ที่พักแรมและบริการด้านอาหาร	92.3	9,807.2	5.2	3.3	15.2	24.0	1.3	9.1	1.3	9. Accommodation and food service activities
10. ข้อมูลข่าวสารและการสื่อสาร	32.0	21,158.2	0.7	1.2	1.2	-	-	-	-	10. Information and communication
11. กิจกรรมทางการเงินและการประกันภัย	75.3	28,524.8	8.9	1.8	2.0	-	0.3	-	1.8	11. Financial and insurance activities
12. กิจกรรมอสังหาริมทรัพย์	15.2	14,112.9	1.2	0.6	0.7	-	-	-	-	12. Real estate activities
13. กิจกรรมทางวิชาชีพ วิทยาศาสตร์ และเทคนิค	52.9	18,136.5	8.6	1.4	-	-	-	-	-	13. Professional, scientific and technical activities
14. กิจกรรมการบริหารและการบริการสนับสนุน	57.5	9,278.8	3.9	3.0	2.1	0.7	0.7	-	-	14. Administrative and support service activities
15. การบริหารราชการ การป้องกันประเทศ การประกันสังคม	0.6	70,000.0	0.6	-	-	-	-	-	-	15. Public administration and defence; compulsory social security
16. การศึกษา	39.9	12,410.3	-	1.5	1.3	0.2	-	-	-	16. Education
17. กิจกรรมด้านสุขภาพและงานสังคมสงเคราะห์	23.2	18,785.6	3.1	5.1	1.0	-	-	2.3	1.2	17. Human health and social work activities
18. ศิลปะ ความบันเทิง และนันทนาการ	11.4	11,732.5	-	-	2.9	1.1	-	-	-	18. Arts, entertainment and recreation
19. กิจกรรมบริการด้านอื่น ๆ	32.3	10,921.5	1.2	0.9	-	0.5	-	2.5	0.5	19. Other service activities
20. กิจกรรมการจ้างงานในครัวเรือนส่วนบุคคล	88.4	6,165.6	7.1	0.4	3.3	50.2	3.3	44.4	6.6	20. Activities of households as employers; unaffiliated goods and services-producing activities of households for own use
21. กิจกรรมขององค์กรระหว่างประเทศ	1.7	23,432.4	0.7	-	-	-	-	-	-	21. Activities of extraterritorial organizations and bodies
22. ไม่ทราบ	6.0	15,570.6	-	-	-	-	-	-	-	22. Unknown

ตารางที่ 16 จำนวนลูกจ้างรัฐบาล จำนวนตามค่าจ้างเฉลี่ย ผลประโยชน์ที่ได้รับ อุดมการณ์ และเพศ กรุงเทพมหานคร
TABLE 16 GOVERNMENT EMPLOYEE BY AVERAGE WAGE, FRINGE BENEFIT, INDUSTRY AND SEX, BANGKOK METROPOLIS

อุตสาหกรรม Industry	จำนวน ลูกจ้างรัฐบาล Total Government Employee	ลูกจ้างรัฐบาลที่ได้รับประโยชน์อื่น ๆ Government Employee Receive Fringe Benefit					ค่าจ้างเฉลี่ย Average Wage	โบนัส Bonus	ค่าล่วงเวลา Overtime	เงินอื่นๆ Other Income	อาหาร Food	เครื่องแต่งกาย Clothes	ที่อยู่อาศัย Housing	อื่นๆ Others	INDUSTRY
		ได้รับเป็นเงิน In Cash													
		ได้รับเป็นเงิน In Cash	ได้รับเป็นเงิน In Cash	ได้รับเป็นเงิน In Cash	ได้รับเป็นเงิน In Cash	ได้รับเป็นเงิน In Cash									
ชาย														MALE	
1 เกษตรกรรม การป่าไม้ และการประมง	193.3	23,779.4	16.1	15.7	13.6	0.5	-	-	-	9.1	5.5	-	-	- 1. Agriculture, forestry and fishing	
2. การทำเหมืองแร่ และหิน	1.1	34,896.4	-	-	-	-	-	-	-	-	-	-	-	- 2. Mining and quarrying	
3. การผลิต	0.5	19,000.0	0.5	0.5	-	-	-	-	-	-	-	-	-	- 3. Manufacturing	
4. ไฟฟ้า ก๊าซ ไอน้ำและระบบปรับอากาศ	6.2	19,784.3	0.5	-	-	-	-	-	-	-	-	-	-	1.3 4. Electricity, gas, steam and air conditioning supply	
5. การจัดหา การจัดการและการบำบัดน้ำเสีย ของเสีย และสิ่งปฏิกูล	11.4	54,733.6	-	0.5	1.1	0.5	-	-	-	4.9	-	-	-	- 5. Water supply, sewerage, waste management and remediation activities	
6. การก่อสร้าง	6.8	26,782.3	0.8	0.9	5.6	-	-	-	-	-	-	-	-	- 6. Construction	
7. การขายส่ง และการขายปลีก การซ่อมยานยนต์	0.6	29,971.1	-	-	-	-	-	-	-	-	-	-	-	- 7. Wholesale and retail trade; repair of motor vehicles and motorcycl	
8. การขนส่ง และสถานที่เก็บสินค้า	-	-	-	-	-	-	-	-	-	-	-	-	-	- 8. Transportation and storage	
9. ที่พักแรมและบริการด้านอาหาร	24.8	21,715.0	3.8	-	0.4	-	-	-	-	-	-	-	-	- 9. Accommodation and food service activities	
10. ข้อมูลข่าวสารและการสื่อสาร	8.5	37,606.9	0.4	-	-	-	-	-	-	-	-	-	-	- 10. Information and communication	
11. กิจกรรมทางการเงินและการประกันภัย	4.6	28,112.5	-	-	-	-	-	-	-	-	-	-	-	0.6 11. Financial and insurance activities	
12. กิจกรรมอสังหาริมทรัพย์	-	-	-	-	-	-	-	-	-	-	-	-	-	- 12. Real estate activities	
13. กิจกรรมทางวิชาชีพ วิทยาศาสตร์ และเทคนิค	4.4	17,569.7	-	-	-	-	-	-	-	-	-	-	-	- 13. Professional, scientific and technical activities	
14. กิจกรรมการบริหารและการบริการสนับสนุน	14.	-	-	-	-	-	-	-	-	-	-	-	-	- 14. Administrative and support service activities	
15. การบริหารราชการ การป้องกันประเทศ การประกันสังคม	81.4	19,318.4	3.8	11.1	3.5	-	-	-	-	2.1	-	-	-	2.5 15. Public administration and defence; compulsory social security	
16. การศึกษา	28.8	21,834.8	2.9	1.2	2.7	-	-	-	-	1.7	-	-	-	1.2 16. Education	
17. กิจกรรมด้านสุขภาพและงานสังคมสงเคราะห์	9.4	17,969.1	-	1.1	-	-	-	-	-	-	-	-	-	- 17. Human health and social work activities	
18. ศิลปะ ความบันเทิง และนันทนาการ	1.2	32,019.6	0.4	0.4	0.4	-	-	-	-	-	-	-	-	- 18. Arts, entertainment and recreation	
19. กิจกรรมบริการด้านอื่น ๆ	3.0	30,803.5	3.0	-	-	-	-	-	-	-	-	-	-	- 19. Other service activities	
20. กิจกรรมการจ้างงานในครัวเรือนส่วนบุคคล การผลิตสินค้าและบริการที่ทำงานเองเพื่อใช้ในครัวเรือน	-	-	-	-	-	-	-	-	-	-	-	-	-	- 20. Activities of households as employers; undifferentiated goods and services-producing activities of households for own use	
21. กิจกรรมขององค์กรระหว่างประเทศ	-	-	-	-	-	-	-	-	-	-	-	-	-	- 21. Activities of extraterritorial organizations and bodies	
22. ไม่ทราบ	0.5	70,000.0	-	-	-	-	-	-	-	-	-	-	-	- 22. Unknown	
หญิง														FEMALE	
1 เกษตรกรรม การป่าไม้ และการประมง	188.1	19,864.8	9.8	8.5	12.4	3.4	1.9	1.9	2.2	-	-	-	-	- 1. Agriculture, forestry and fishing	
2. การทำเหมืองแร่ และหิน	-	-	-	-	-	-	-	-	-	-	-	-	-	- 2. Mining and quarrying	
3. การผลิต	1.9	18,906.2	-	-	-	-	-	-	-	-	-	-	-	- 3. Manufacturing	
4. ไฟฟ้า ก๊าซ ไอน้ำและระบบปรับอากาศ	2.4	55,214.0	0.5	-	0.6	-	-	-	-	-	-	-	-	- 4. Electricity, gas, steam and air conditioning supply	
5. การจัดหา การจัดการและการบำบัดน้ำเสีย ของเสีย และสิ่งปฏิกูล	1.7	14,717.6	-	-	1.7	-	-	-	-	-	-	-	-	- 5. Water supply, sewerage, waste management and remediation activities	
6. การก่อสร้าง	0.3	5,000.0	-	-	-	-	-	-	-	-	-	-	-	- 6. Construction	
7. การขายส่ง และการขายปลีก การซ่อมยานยนต์	-	-	-	-	-	-	-	-	-	-	-	-	-	- 7. Wholesale and retail trade; repair of motor vehicles and motorcycl	
8. การขนส่ง และสถานที่เก็บสินค้า	8.1	21,285.0	1.3	0.8	-	-	-	-	-	-	-	-	-	- 8. Transportation and storage	
9. ที่พักแรมและบริการด้านอาหาร	0.6	3,900.0	-	-	-	-	-	-	-	-	-	-	-	- 9. Accommodation and food service activities	
10. ข้อมูลข่าวสารและการสื่อสาร	8.0	31,416.0	1.0	-	-	-	-	-	-	-	-	-	-	- 10. Information and communication	
11. กิจกรรมทางการเงินและการประกันภัย	9.1	20,905.7	1.4	0.3	-	-	-	-	-	-	-	-	-	1.1 11. Financial and insurance activities	
12. กิจกรรมอสังหาริมทรัพย์	0.7	8,000.0	-	-	-	-	-	-	-	-	-	-	-	- 12. Real estate activities	
13. กิจกรรมทางวิชาชีพ วิทยาศาสตร์ และเทคนิค	2.7	18,580.4	-	-	-	-	-	-	-	-	-	-	-	- 13. Professional, scientific and technical activities	
14. กิจกรรมการบริหารและการบริการสนับสนุน	14.	-	-	-	-	-	-	-	-	-	-	-	-	- 14. Administrative and support service activities	
15. การบริหารราชการ การป้องกันประเทศ การประกันสังคม	70.0	18,069.7	3.3	5.2	3.4	0.8	0.6	0.6	0.6	-	-	-	-	0.6 15. Public administration and defence; compulsory social security	
16. การศึกษา	48.8	20,198.0	2.3	0.5	4.9	1.3	-	-	-	1.9	-	-	-	0.6 16. Education	
17. กิจกรรมด้านสุขภาพและงานสังคมสงเคราะห์	30.8	17,622.2	-	1.7	1.8	-	-	-	-	1.4	-	-	-	- 17. Human health and social work activities	
18. ศิลปะ ความบันเทิง และนันทนาการ	0.4	6,000.0	-	-	-	-	-	-	-	-	-	-	-	- 18. Arts, entertainment and recreation	
19. กิจกรรมบริการด้านอื่น ๆ	-	-	-	-	-	-	-	-	-	-	-	-	-	- 19. Other service activities	
20. กิจกรรมการจ้างงานในครัวเรือนส่วนบุคคล การผลิตสินค้าและบริการที่ทำงานเองเพื่อใช้ในครัวเรือน	-	-	-	-	-	-	-	-	-	-	-	-	-	- 20. Activities of households as employers; undifferentiated goods and services-producing activities of households for own use	
21. กิจกรรมขององค์กรระหว่างประเทศ	-	-	-	-	-	-	-	-	-	-	-	-	-	- 21. Activities of extraterritorial organizations and bodies	
22. ไม่ทราบ	2.6	27,950.3	-	-	-	-	-	-	-	-	-	-	-	- 22. Unknown	

ตารางที่ 17 จำนวนลูกจ้างจำแนกตามอาชีพ ระดับของรายได้ กรุงเทพมหานคร

TABLE 17 EMPLOYEE BY OCCUPATION, INCOME CLASS, BANGKOK METROPOLIS

ไตรมาสที่ 1/2554 : Quarter 1/2011

หน่วยเป็นพัน : in Thousands

ระดับของรายได้	รวม	อาชีพ Occupation										คนงานซึ่งมิได้จำแนกไว้ในหมวดอื่น	INCOME CLASS
		ผู้บัญญัติกฎหมายและผู้จัดการ & Managers	วิชาชีพด้านต่าง ๆ	วิชาชีพด้านเทคนิค	เสมียน	พนักงานบริการ	ด้านการเกษตรและประมง	ด้านความสามารถทางฝีมือ	ผู้ปฏิบัติงานโรงงานเครื่องจักร	อาชีพพื้นฐานต่าง ๆ	คนงานซึ่งมิได้จำแนกไว้ในหมวดอื่น		
	Total	Legislators & Managers	Profes-sional	Technicians	Clerks	Service Workers	Agricultural & Fishery & Related trades	Craft Plant & Machine operators	Elementary occupations	Not classifiable			
ยอดรวม	2,463.7	159.9	348.4	274.7	292.0	410.6	10.8	341.7	279.7	323.9	22.0	TOTAL	
ต่ำกว่า 1,501 บาท	2.7	-	0.9	-	0.6	-	-	1.0	-	0.3	-	Less than 1,501 Baht	
1,501 - 2,500 บาท	4.7	0.6	1.6	-	0.5	0.7	0.6	0.4	-	0.4	-	1,501 - 2,500 Baht	
2,501 - 3,500 บาท	13.4	-	3.1	0.5	-	4.0	-	1.1	0.2	4.4	-	2,501 - 3,500 Baht	
3,501 - 4,500 บาท	32.2	-	-	-	-	10.2	-	5.4	3.8	12.9	-	3,501 - 4,500 Baht	
4,501 - 5,500 บาท	152.8	-	0.9	1.0	3.8	25.2	0.7	31.0	22.3	67.8	0.3	4,501 - 5,500 Baht	
5,501 - 6,500 บาท	277.4	-	1.6	1.7	13.7	56.3	2.6	63.3	48.8	88.6	0.8	5,501 - 6,500 Baht	
6,501 - 7,500 บาท	255.1	-	1.9	3.8	17.6	58.7	3.2	56.4	43.5	65.5	4.4	6,501 - 7,500 Baht	
7,501 - 10,000 บาท	582.8	1.8	33.5	55.0	90.7	136.3	2.8	101.5	95.9	65.3	-	7,501 - 10,000 Baht	
10,001 - 15,000 บาท	454.6	11.3	70.2	96.2	85.3	66.0	0.5	50.5	52.1	15.6	7.1	10,001 - 15,000 Baht	
15,001 - 20,000 บาท	230.8	19.7	59.5	52.1	49.7	23.6	-	16.0	6.9	1.6	1.7	15,001 - 20,000 Baht	
20,001 - 30,000 บาท	227.6	38.1	93.3	40.4	20.5	19.6	-	10.0	3.8	0.5	1.4	20,001 - 30,000 Baht	
มากกว่า 30,000 บาท	214.3	86.8	78.0	22.0	8.0	9.7	0.6	4.5	1.0	-	3.7	More than 30,000 Baht	
ไม่ทราบ	15.3	1.5	3.9	2.2	1.6	0.4	-	0.5	1.4	1.1	2.7	Unknown	

ตารางที่ 17 จำนวนลูกจ้าง จำแนกตามอาชีพ ระดับของรายได้ และเพศ กรุงเทพมหานคร
TABLE 17 EMPLOYEE BY OCCUPATION, INCOME CLASS AND SEX, BANGKOK METROPOLIS

ไตรมาสที่ 1/2554 : Quarter 1/2011

หน่วยเป็นพัน : in Thousands

ระดับของรายได้	อาชีพ Occupation											รวม	INCOME CLASS
	ผู้บัญญัติกฎหมาย และ ผู้จัดการ Legislators & Managers	วิชาชีพ ด้านต่างๆ Professional	วิชาชีพ ด้านเทคนิค Technicians	เสมียน Clerks	พนักงาน บริการ Service Workers	ด้านการเกษตร และประมง Agricultural & Fishery	ด้านความ สามารถทางฝีมือ Craft & Related trades	ผู้ปฏิบัติงาน โรงงานเครื่องจักร Plant & Machine operators	อาชีพพื้นฐานต่างๆ Elementary occupations	คนงานซึ่งมิ ได้จำแนกไว้ในหมวดอื่น Not classifiable			
ชาย	1,193.1	91.6	151.2	116.6	84.0	195.5	8.9	264.6	179.4	89.0	12.4	12.4	MALE
ต่ำกว่า 1,501 บาท	1.0	-	-	-	-	-	-	1.0	-	-	-	-	Less than 1,501 Baht
1,501 - 2,500 บาท	2.1	0.6	0.3	-	0.5	-	-	0.4	-	0.4	-	-	1,501 - 2,500 Baht
2,501 - 3,500 บาท	4.0	-	2.2	-	-	1.1	-	0.7	-	-	-	-	2,501 - 3,500 Baht
3,501 - 4,500 บาท	9.7	-	-	-	-	3.4	-	2.8	2.0	1.5	-	-	3,501 - 4,500 Baht
4,501 - 5,500 บาท	45.2	-	-	0.3	0.6	7.5	-	15.7	9.7	11.4	-	-	4,501 - 5,500 Baht
5,501 - 6,500 บาท	111.9	-	0.3	0.4	6.6	20.3	2.4	38.7	21.8	21.2	0.3	0.3	5,501 - 6,500 Baht
6,501 - 7,500 บาท	130.7	-	-	1.3	3.9	30.6	3.2	45.7	23.7	18.9	3.6	3.6	6,501 - 7,500 Baht
7,501 - 10,000 บาท	292.0	-	8.6	18.3	17.8	63.5	2.2	85.4	70.0	26.2	-	-	7,501 - 10,000 Baht
10,001 - 15,000 บาท	228.5	5.0	27.5	37.7	28.1	31.9	0.5	46.8	40.3	7.8	2.9	2.9	10,001 - 15,000 Baht
15,001 - 20,000 บาท	120.3	13.2	27.9	23.2	17.4	16.0	-	14.0	6.9	1.1	0.7	0.7	15,001 - 20,000 Baht
20,001 - 30,000 บาท	122.9	20.3	43.1	22.9	6.2	15.9	-	9.6	3.8	0.5	0.7	0.7	20,001 - 30,000 Baht
มากกว่า 30,000 บาท	117.0	51.8	38.9	10.8	2.4	5.4	0.6	3.8	0.6	-	2.6	2.6	More than 30,000 Baht
ไม่ทราบ	7.7	0.8	2.4	1.7	0.6	-	-	-	0.6	-	1.6	1.6	Unknown
หญิง	1,270.6	68.3	197.2	158.1	208.0	215.1	1.9	77.1	100.3	234.9	9.6	9.6	FEMALE
ต่ำกว่า 1,501 บาท	1.8	-	0.9	-	0.6	-	-	-	-	0.3	-	-	Less than 1,501 Baht
1,501 - 2,500 บาท	2.5	-	1.3	-	-	0.7	0.6	-	-	-	-	-	1,501 - 2,500 Baht
2,501 - 3,500 บาท	9.3	-	0.9	0.5	-	2.9	-	0.4	0.2	4.4	-	-	2,501 - 3,500 Baht
3,501 - 4,500 บาท	22.5	-	-	-	-	6.8	-	2.6	1.8	11.3	-	-	3,501 - 4,500 Baht
4,501 - 5,500 บาท	107.6	-	0.9	0.7	3.2	17.7	0.7	15.3	12.6	56.4	0.3	0.3	4,501 - 5,500 Baht
5,501 - 6,500 บาท	165.4	-	1.3	1.2	7.2	35.9	0.2	24.7	27.0	67.4	0.5	0.5	5,501 - 6,500 Baht
6,501 - 7,500 บาท	124.4	-	1.9	2.6	13.7	28.1	-	10.8	19.9	46.6	0.9	0.9	6,501 - 7,500 Baht
7,501 - 10,000 บาท	290.8	1.8	24.9	36.7	72.9	72.8	0.5	16.1	25.9	39.2	-	-	7,501 - 10,000 Baht
10,001 - 15,000 บาท	226.1	6.3	42.7	58.4	57.2	34.1	-	3.7	11.8	7.8	4.2	4.2	10,001 - 15,000 Baht
15,001 - 20,000 บาท	110.6	6.6	31.7	28.9	32.3	7.6	-	2.0	-	0.5	1.0	1.0	15,001 - 20,000 Baht
20,001 - 30,000 บาท	104.7	17.9	50.2	17.5	14.3	3.7	-	0.4	-	-	0.7	0.7	20,001 - 30,000 Baht
มากกว่า 30,000 บาท	97.3	35.1	39.1	11.2	5.6	4.3	-	0.7	0.4	-	1.1	1.1	More than 30,000 Baht
ไม่ทราบ	7.6	0.7	1.5	0.5	1.0	0.4	-	0.5	0.9	1.1	1.1	1.1	Unknown

ตารางที่ 18 จำนวนลูกจ้าง จำแนกตามอุตสาหกรรม ระดับของรายได้ กรุงเทพมหานคร
TABLE 18 EMPLOYEE BY INDUSTRY, INCOME CLASS, BANGKOK METROPOLIS

ไตรมาสที่ 1/2554 : Quarter 1/2011

หน่วยเป็นพัน : in Thousands

ระดับของรายได้	อุตสาหกรรม Industry														TOTAL	INCOME CLASS
	รวม เกษตรกรรม การป่าไม้ และการประมง	เหมืองแร่ และเหมืองหิน	การทำ เหมืองแร่ และเหมืองหิน	การผลิต Manufac turing	ไฟฟ้า และก๊าซ	ก๊าซ ร้อน	น้ำประปา และน้ำเสีย	จัดหน้า น้ำ	ขนถ่าย และ ขนถ่าย	การก่อสร้าง	การขนส่ง และ การขนส่ง	ที่พักแรมและ บริการด้านอาหาร	ข้อมูลข่าวสาร และการสื่อสาร	การเงินและ การประกันภัย		
	Agriculture	Mining	Manufacturing	Electricity	Water supply	Construction	Transportation	Accommodation	Information & communication	Financial	Intermediation	Information & communication	Intermediation	Intermediation		
ยอดรวม	2,463.7	4.3	2.1	596.4	13.8	11.9	125.4	435.0	117.9	158.3	85.5	136.2	136.2	136.2	TOTAL	
ต่ำกว่า 1,501 บาท	2.7	-	-	0.6	-	-	1.0	-	-	-	-	-	-	-	Less than 1,501 Baht	
1,501 - 2,500 บาท	4.7	0.6	-	-	-	-	-	1.0	0.5	-	0.3	1.3	1.3	1.3	1,501 - 2,500 Baht	
2,501 - 3,500 บาท	13.4	-	-	3.7	-	-	-	0.4	-	2.6	-	-	-	-	2,501 - 3,500 Baht	
3,501 - 4,500 บาท	32.2	0.3	-	5.9	-	-	2.0	8.3	0.8	5.4	-	-	-	-	3,501 - 4,500 Baht	
4,501 - 5,500 บาท	152.8	0.3	-	56.4	-	-	11.5	15.4	0.4	16.0	-	2.5	2.5	2.5	4,501 - 5,500 Baht	
5,501 - 6,500 บาท	277.4	0.7	-	93.1	-	1.4	24.0	38.1	6.5	27.0	3.0	1.4	1.4	1.4	5,501 - 6,500 Baht	
6,501 - 7,500 บาท	255.1	-	-	83.9	-	0.5	13.6	52.9	10.5	22.2	3.5	2.5	2.5	2.5	6,501 - 7,500 Baht	
7,501 - 10,000 บาท	582.8	0.9	-	156.4	-	3.9	26.8	117.4	29.2	45.0	10.4	21.7	21.7	21.7	7,501 - 10,000 Baht	
10,001 - 15,000 บาท	454.6	-	-	96.4	-	0.7	20.9	95.8	25.3	19.9	16.2	29.9	29.9	29.9	10,001 - 15,000 Baht	
15,001 - 20,000 บาท	230.8	-	1.0	37.5	0.7	2.3	6.1	45.5	12.5	9.0	10.6	25.1	25.1	25.1	15,001 - 20,000 Baht	
20,001 - 30,000 บาท	227.6	0.6	0.1	25.0	4.4	1.3	9.5	36.7	18.2	5.3	19.3	20.9	20.9	20.9	20,001 - 30,000 Baht	
มากกว่า 30,000 บาท	214.3	0.9	1.0	34.4	8.7	1.8	10.0	23.0	13.6	5.5	21.4	30.6	30.6	30.6	More than 30,000 Baht	
ไม่ทราบ	15.3	-	-	3.0	-	-	-	0.6	0.5	0.5	1.0	0.3	0.3	0.3	Unknown	

ตารางที่ 18 จำนวนลูกจ้าง จำแนกตามอุตสาหกรรม ระดับของรายได้ กรุงเทพมหานคร (ต่อ)
TABLE 18 EMPLOYEE BY INDUSTRY, INCOME CLASS , BANGKOK METROPOLIS (Contd.)

ไตรมาสที่ 1/2554 : Quarter 1/2011

หน่วยเป็นพัน : In Thousands

ระดับของรายได้	อุตสาหกรรม (ต่อ) Industry (Contd.)											TOTAL	INCOME CLASS
	กิจกรรม อสังหาริมทรัพย์ Real estate activities	กิจกรรมทางวิชาชีพ วิทยุและเทคนิค Professional/scientific technical activities	การบริหารสนับสนุน และป้องกันประเทศ Administrative and defence activities	การบริหารราชการ ป้องกันประเทศ Public administration	การศึกษา งานสังคมสงเคราะห์ Health and social work	การศึกษ งานสังคมสงเคราะห์ และนันทนาการ Art, entertainment and recreation	บริการ ในครัวเรือน ส่วนบุคคล Other household activities	กิจการของ อสังการ Extra-territorial	ไม่ทราบ Unknown				
ยอดรวม	28.4	85.6	116.4	155.5	132.5	72.0	19.0	98.7	3.7	15.9	15.9		
ต่ำกว่า 1,501 บาท	-	0.5	-	-	0.4	-	-	-	0.3	-	-	-	Less than 1,501 Baht
1,501 - 2,500 บาท	-	-	-	0.7	-	-	-	0.4	-	-	-	-	1,501 - 2,500 Baht
2,501 - 3,500 บาท	-	0.5	-	-	-	-	0.5	4.8	-	-	-	-	2,501 - 3,500 Baht
3,501 - 4,500 บาท	0.2	0.6	-	-	0.4	-	-	7.8	-	-	-	-	3,501 - 4,500 Baht
4,501 - 5,500 บาท	2.2	-	14.6	0.6	5.4	1.4	0.8	20.6	-	-	-	-	4,501 - 5,500 Baht
5,501 - 6,500 บาท	2.1	1.0	18.9	8.9	3.4	4.2	5.2	32.6	-	-	-	-	5,501 - 6,500 Baht
6,501 - 7,500 บาท	2.6	0.9	19.7	6.2	6.7	8.4	0.9	14.3	-	0.6	-	-	6,501 - 7,500 Baht
7,501 - 10,000 บาท	6.1	18.7	36.1	31.5	25.1	17.8	3.8	12.0	-	1.2	-	-	7,501 - 10,000 Baht
10,001 - 15,000 บาท	6.2	26.6	12.1	42.3	31.0	11.5	4.1	5.2	-	7.1	-	-	10,001 - 15,000 Baht
15,001 - 20,000 บาท	3.6	16.1	6.6	22.7	13.5	10.0	1.5	-	1.0	2.3	-	-	15,001 - 20,000 Baht
20,001 - 30,000 บาท	2.2	12.3	3.8	27.5	27.5	9.6	-	-	0.7	0.5	-	-	20,001 - 30,000 Baht
มากกว่า 30,000 บาท	3.1	8.5	4.6	14.0	16.1	9.0	1.5	-	2.0	2.1	-	-	More than 30,000 Baht
ไม่ทราบ	-	-	-	1.2	3.2	-	0.6	1.1	-	2.1	-	-	Unknown

ตารางที่ 18 จำนวนลูกจ้าง จำแนกตามอุตสาหกรรม ระดับของรายได้ และเพศ กรุงเทพมหานคร
TABLE 18 EMPLOYEE BY INDUSTRY, INCOME CLASS AND SEX , BANGKOK METROPOLIS

ไตรมาสที่ 1/2554 : Quarter 1/2011

หน่วยเป็นพัน : In Thousands

ระดับของรายได้	อุตสาหกรรม Industry										ข้อมูลข่าวสาร และการสื่อสาร Information	กิจกรรมการเงินและการประกันภัย Financial Intermediation	INCOME CLASS
	รวม เกษตรกรรม และการประมง และเหมืองหิน Total Agriculture and Mining	การทอ เหมืองแร่ และเหมืองหิน Manufacturing	การผลิต ไฟฟ้า ก๊าซ ไอน้ำ ระบบรับ อากาศ Electricity, sewerage, waste and air conditioning	การก่อสร้าง Construction	การขนส่ง และ การขายปลีก การซ่อมยานยนต์ whole sale&retail transportation and storage	ที่พักแรมและ บริการด้านอาหาร Accommodation and food service	ที่พักรับรอง และที่พัก Water supply and sewerage	การก่อสร้าง Construction	การขายส่ง และการขายปลีก Transportation and storage	การขนส่ง และ สถานที่เก็บสินค้า Accommodation and food service			
ชาย	1,193.1	2.5	2.0	300.0	11.4	10.1	99.1	232.4	86.8	64.9	45.2	51.8	MALE
ต่ำกว่า 1,501 บาท	1.0	-	-	-	-	-	1.0	-	-	-	-	-	Less than 1,501 Baht
1,501 - 2,500 บาท	2.1	-	-	-	-	-	-	0.4	0.5	-	0.3	0.6	1,501 - 2,500 Baht
2,501 - 3,500 บาท	4.0	-	-	2.2	-	-	-	0.4	-	0.5	-	-	2,501 - 3,500 Baht
3,501 - 4,500 บาท	9.7	0.3	-	1.7	-	-	1.2	3.9	0.8	1.0	-	-	3,501 - 4,500 Baht
4,501 - 5,500 บาท	45.2	0.2	-	16.2	-	-	8.0	8.7	0.4	5.8	-	-	4,501 - 5,500 Baht
5,501 - 6,500 บาท	111.9	-	-	37.7	-	0.9	16.0	20.3	5.7	11.5	0.4	0.5	5,501 - 6,500 Baht
6,501 - 7,500 บาท	130.7	-	-	43.7	-	0.5	11.5	30.5	8.7	9.2	2.3	0.7	6,501 - 7,500 Baht
7,501 - 10,000 บาท	292.0	0.9	-	78.6	-	3.9	24.1	66.3	22.4	15.9	5.4	3.9	7,501 - 10,000 Baht
10,001 - 15,000 บาท	228.5	-	-	60.0	-	0.4	18.4	44.4	17.6	10.3	8.1	14.3	10,001 - 15,000 Baht
15,001 - 20,000 บาท	120.3	-	1.0	20.7	0.7	1.4	4.1	24.7	8.4	5.2	2.9	11.8	15,001 - 20,000 Baht
20,001 - 30,000 บาท	122.9	0.6	-	14.6	3.7	1.3	8.4	20.2	12.9	2.3	15.0	8.4	20,001 - 30,000 Baht
มากกว่า 30,000 บาท	117.0	0.6	1.0	23.5	7.0	1.8	6.5	11.9	9.0	3.1	10.2	11.4	More than 30,000 Baht
ไม่ทราบ	7.7	-	-	1.1	-	-	-	0.6	0.5	-	0.7	0.3	Unknown
หญิง	1,270.6	1.8	0.1	296.4	2.4	1.7	26.3	202.6	31.1	93.4	40.4	84.4	FEMALE
ต่ำกว่า 1,501 บาท	1.8	-	-	0.6	-	-	-	-	-	-	-	-	Less than 1,501 Baht
1,501 - 2,500 บาท	2.5	0.6	-	-	-	-	-	0.6	-	-	-	0.7	1,501 - 2,500 Baht
2,501 - 3,500 บาท	9.3	-	-	1.5	-	-	-	-	-	2.0	-	-	2,501 - 3,500 Baht
3,501 - 4,500 บาท	22.5	-	-	4.3	-	-	0.9	4.4	-	4.4	-	-	3,501 - 4,500 Baht
4,501 - 5,500 บาท	107.6	0.1	-	40.3	-	-	3.5	6.7	-	10.2	-	2.5	4,501 - 5,500 Baht
5,501 - 6,500 บาท	165.4	0.7	-	55.4	-	0.5	8.0	17.8	0.8	15.5	2.6	0.9	5,501 - 6,500 Baht
6,501 - 7,500 บาท	124.4	-	-	40.2	-	-	2.1	22.3	1.8	13.0	1.2	1.8	6,501 - 7,500 Baht
7,501 - 10,000 บาท	290.8	-	-	77.8	-	-	2.7	51.0	6.8	29.0	5.0	17.8	7,501 - 10,000 Baht
10,001 - 15,000 บาท	226.1	-	-	36.4	-	0.3	2.5	51.4	7.7	9.6	8.1	15.6	10,001 - 15,000 Baht
15,001 - 20,000 บาท	110.6	-	-	16.7	-	1.0	2.1	20.8	4.2	3.9	7.7	13.4	15,001 - 20,000 Baht
20,001 - 30,000 บาท	104.7	-	0.1	10.4	0.7	-	1.1	16.5	5.2	3.0	4.3	12.5	20,001 - 30,000 Baht
มากกว่า 30,000 บาท	97.3	0.4	-	10.9	1.7	-	3.5	11.1	4.6	2.4	11.1	19.2	More than 30,000 Baht
ไม่ทราบ	7.6	-	-	1.9	-	-	-	-	-	0.5	0.3	-	Unknown

ตารางที่ 18 จำนวนลูกจ้าง จำแนกตามอุตสาหกรรม ระดับของรายได้ และเพศ กรุงเทพมหานคร (ต่อ)
TABLE 18 EMPLOYEE BY INDUSTRY, INCOME CLASS AND SEX , BANGKOK METROPOLIS (Contd.)

หน่วยเป็นพัน : in Thousands

ระดับของรายได้	อุตสาหกรรม (ต่อ) Industry (Contd.)											กิจกรรมขององค์กร Extra-territorial	ไม่ทราบ Unknown	INCOME CLASS
	กิจกรรมทางวิชาชีพ Professional activities	บริการสนับสนุน Administrative activities	บริการราชการ Public administration	การศึกษา Education	การศึกษาด้านสุขภาพ Health and social work	ศิลปะ ความบันเทิง และนันทนาการ Art, entertainment	บริการด้านอื่นๆ Other service	งานในครัวเรือน Activities of household	งานในครัวเรือน Activities of household	กิจกรรมขององค์กร Extra-territorial	ไม่ทราบ Unknown			
ชาย	12.5	30.0	58.9	84.6	41.9	18.1	7.2	15.8	9.8	2.0	6.3	MALE		
ต่ำกว่า 1,501 บาท	-	-	-	-	-	-	-	-	-	-	-	Less than 1,501 Baht		
1,501 - 2,500 บาท	-	-	-	-	-	-	-	-	0.4	-	-	1,501 - 2,500 Baht		
2,501 - 3,500 บาท	-	-	-	-	-	-	-	0.9	-	-	-	2,501 - 3,500 Baht		
3,501 - 4,500 บาท	-	-	-	-	-	-	-	0.4	0.5	-	-	3,501 - 4,500 Baht		
4,501 - 5,500 บาท	-	-	1.0	0.6	1.0	1.0	0.3	2.1	-	-	-	4,501 - 5,500 Baht		
5,501 - 6,500 บาท	0.7	1.0	9.0	4.2	0.4	-	1.3	0.7	1.8	-	-	5,501 - 6,500 Baht		
6,501 - 7,500 บาท	1.6	0.4	9.7	3.3	0.4	1.6	0.3	3.4	2.4	-	0.6	6,501 - 7,500 Baht		
7,501 - 10,000 บาท	3.0	5.9	24.0	19.8	7.1	1.9	1.4	4.8	1.8	-	0.9	7,501 - 10,000 Baht		
10,001 - 15,000 บาท	1.9	7.1	5.7	22.1	8.1	4.6	1.6	-	2.3	-	1.6	10,001 - 15,000 Baht		
15,001 - 20,000 บาท	2.2	6.6	3.5	12.0	8.4	4.0	0.8	1.1	-	-	1.1	15,001 - 20,000 Baht		
20,001 - 30,000 บาท	1.7	5.6	2.1	14.2	7.2	3.1	-	1.2	-	-	0.5	20,001 - 30,000 Baht		
มากกว่า 30,000 บาท	1.5	3.5	3.9	7.6	7.9	2.0	0.9	1.2	-	2.0	0.5	More than 30,000 Baht		
ไม่ทราบ	-	-	-	0.9	1.3	-	0.6	-	0.6	-	1.1	Unknown		
หญิง	15.9	55.6	57.5	70.9	90.6	53.9	11.8	33.5	89.0	1.7	9.6	FEMALE		
ต่ำกว่า 1,501 บาท	-	0.5	-	-	0.4	-	-	0.3	-	-	-	Less than 1,501 Baht		
1,501 - 2,500 บาท	-	-	-	0.7	-	-	-	-	-	-	-	1,501 - 2,500 Baht		
2,501 - 3,500 บาท	-	0.5	-	-	-	-	0.5	-	4.8	-	-	2,501 - 3,500 Baht		
3,501 - 4,500 บาท	0.2	0.6	-	-	0.4	-	-	-	7.3	-	-	3,501 - 4,500 Baht		
4,501 - 5,500 บาท	2.2	-	13.6	-	4.3	0.4	0.5	2.7	20.6	-	-	4,501 - 5,500 Baht		
5,501 - 6,500 บาท	1.4	-	9.9	4.7	2.9	4.2	3.9	5.3	30.9	-	-	5,501 - 6,500 Baht		
6,501 - 7,500 บาท	1.0	0.4	10.1	2.9	6.3	6.8	0.7	1.9	11.8	-	-	6,501 - 7,500 Baht		
7,501 - 10,000 บาท	3.1	12.9	12.1	11.7	18.0	16.0	2.4	14.1	10.2	-	0.3	7,501 - 10,000 Baht		
10,001 - 15,000 บาท	4.3	19.5	6.4	20.2	22.9	6.9	2.5	3.5	2.8	-	5.4	10,001 - 15,000 Baht		
15,001 - 20,000 บาท	1.5	9.6	3.1	10.7	5.1	6.1	0.6	2.2	-	1.0	1.2	15,001 - 20,000 Baht		
20,001 - 30,000 บาท	0.5	6.7	1.7	13.3	20.3	6.5	-	1.0	-	0.7	-	20,001 - 30,000 Baht		
มากกว่า 30,000 บาท	1.6	5.0	0.7	6.4	8.1	7.1	0.7	1.3	-	-	1.6	More than 30,000 Baht		
ไม่ทราบ	-	-	-	0.3	1.8	-	-	1.2	0.6	-	1.1	Unknown		

ภาคกลาง
Central Region

ตารางสถิติ ภาคกลาง

- ตารางที่ 1 จำนวนประชากร จำแนกตามกลุ่มอายุ สถานภาพแรงงาน
- ตารางที่ 2 จำนวนประชากรอายุ 15 ปี ขึ้นไป จำแนกตามสถานภาพสมรส สถานภาพแรงงาน
- ตารางที่ 3 จำนวนประชากรอายุ 15 ปีขึ้นไป จำแนกตามระดับการศึกษาที่สำเร็จ สถานภาพแรงงาน
- ตารางที่ 4 ผู้มีงานทำ จำแนกตามระดับการศึกษาที่สำเร็จ อาชีพ
- ตารางที่ 5 ผู้มีงานทำ จำแนกตามระดับการศึกษาที่สำเร็จ อุตสาหกรรม
- ตารางที่ 6 ผู้มีงานทำ จำแนกตามสถานภาพการทำงาน อาชีพ
- ตารางที่ 7 ผู้มีงานทำ จำแนกตามสถานภาพการทำงาน อุตสาหกรรม
- ตารางที่ 8 ผู้มีงานทำ จำแนกตามอาชีพ จำนวนชั่วโมงทำงานต่อสัปดาห์ การมีเวลาเหลือพอที่จะทำงานเพิ่มขึ้น
- ตารางที่ 9 ผู้มีงานทำ จำแนกตามอุตสาหกรรม จำนวนชั่วโมงทำงานต่อสัปดาห์ การมีเวลาเหลือพอที่จะทำงานเพิ่มขึ้น
- ตารางที่ 10 ผู้มีงานทำ จำแนกตามสถานภาพการทำงาน จำนวนชั่วโมงทำงานต่อสัปดาห์ การมีเวลาเหลือพอที่จะทำงานเพิ่มขึ้น
- ตารางที่ 11 ผู้มีงานทำ จำแนกตามกลุ่มอายุ ชั่วโมงการทำงานต่อสัปดาห์ การมีเวลาเหลือพอที่จะทำงานเพิ่มขึ้น
- ตารางที่ 12 จำนวนผู้ว่างงาน ที่หางานทำ จำแนกตามระยะเวลาที่หางานทำ ระดับการศึกษาที่สำเร็จ
- ตารางที่ 13 จำนวนผู้ว่างงาน ที่เคยทำงานมาก่อน จำแนกตามอาชีพที่ทำครั้งสุดท้าย อุตสาหกรรมที่ทำครั้งสุดท้าย
- ตารางที่ 14 ลูกจ้าง จำแนกตามค่าจ้างเฉลี่ย ผลประโยชน์อื่นๆ ที่ได้รับ อุตสาหกรรม
- ตารางที่ 15 ลูกจ้างเอกชน จำแนกตามค่าจ้างเฉลี่ย ผลประโยชน์อื่นๆ ที่ได้รับ อุตสาหกรรม
- ตารางที่ 16 ลูกจ้างรัฐบาล จำแนกตามค่าจ้างเฉลี่ย ผลประโยชน์อื่นๆ ที่ได้รับ อุตสาหกรรม
- ตารางที่ 17 ลูกจ้าง จำแนกตาม อาชีพ ระดับของรายได้
- ตารางที่ 18 ลูกจ้าง จำแนกตาม อุตสาหกรรม ระดับของรายได้

ตารางที่ 1 จำนวนประชากรอายุ 15 ปีขึ้นไป จำแนกตามกลุ่มอายุ สถานภาพแรงงาน ภาคกลาง

TABLE 1 POPULATION 15 YEARS AND OVER BY AGE GROUP, LABOR FORCE STATUS, CENTRAL REGION

ไตรมาสที่ 1/2554 : Quarter 1/2011

หน่วยเป็นพัน : In Thousands

สถานภาพแรงงาน	รวม						LABOR FORCE STATUS		
	15-19	20-24	25-29	30-34	35-39	40-49	50-59	>= 60	
ประชากรอายุ 15 ปีขึ้นไป	1,144.8	1,212.0	1,274.8	1,389.2	1,400.2	2,676.6	1,968.4	1,895.2	POPULATION 15 YEARS AND OVER
กำลังแรงงานรวม	299.8	865.5	1,134.9	1,271.6	1,265.1	2,372.6	1,589.8	671.2	Total Labor Force
1. กำลังแรงงานปัจจุบัน	299.6	863.7	1,134.6	1,271.5	1,265.1	2,371.3	1,588.8	670.1	1. Current labor force
1.1 ผู้มีงานทำ	291.4	842.0	1,125.5	1,260.8	1,258.4	2,365.6	1,585.2	669.8	1.1 Employed
- ทำงาน	291.1	838.6	1,118.8	1,256.1	1,255.1	2,353.8	1,578.0	659.5	- At work
- ไม่ทำงานแต่มีงานประจำ	0.3	3.3	6.7	4.8	3.3	11.8	7.1	10.3	- With job but not at work
1.2 ผู้ว่างงาน	8.2	21.7	9.1	10.7	6.7	5.7	3.7	0.3	1.2 Unemployed
- หางานทำ	1.7	4.8	2.6	3.2	0.8	0.9	-	0.3	- Looking for work
- ไม่หางานทำ/พร้อมที่จะทำงาน	6.5	16.9	6.5	7.5	5.9	4.9	3.7	0.0	- Not looking/available for work
2. กำลังแรงงานที่รอฤดูกาล	0.3	1.9	0.3	0.1	-	1.3	1.0	1.1	2. Seasonally inactive labor force
ผู้ไม่อยู่ในกำลังแรงงาน	845.0	346.5	140.0	117.7	135.1	304.0	378.6	1,224.0	Persons not in Labor Force
1. ทำงานบ้าน	62.9	109.0	94.2	89.6	111.9	233.8	255.8	191.3	1. Household work
2. เรียนหนังสือ	721.6	187.6	14.4	1.0	0.1	-	-	0.2	2. Studies
3. ยิงเด็ก ขร/ไม่สามารถทำงานได้	16.4	14.1	16.1	14.2	12.1	41.0	58.2	943.6	3. Too young/old/incapable of work
4. อื่น ๆ	44.1	35.8	15.3	12.8	11.0	29.2	64.6	88.9	4. Others

ตารางที่ 1 จำนวนประชากรอายุ 15 ปีขึ้นไป จำแนกตามกลุ่มอายุ สถานภาพแรงงาน และเพศ ภาคกลาง

Table 1 POPULATION 15 YEARS AND OVER BY AGE GROUP, LABOR FORCE STATUS ADN SEX, CENTRAL REGION

ไตรมาสที่ 1/2554 : Quarter 1/2011

หน่วยเป็นพัน : In Thousands

สถานภาพแรงงาน	รวม						LABOR FORCE STATUS			
	Total	15-19	20-24	25-29	30-34	35-39	40-49	50-59	>=60	
ชาย										MALE
กำลังแรงงานรวม	6,249.9	584.6	614.7	633.8	698.6	686.3	1,286.5	928.8	816.5	Total Labor Force
1. กำลังแรงงานปัจจุบัน	5,049.7	193.9	487.3	593.4	674.3	661.2	1,229.4	837.4	372.7	1. Current labor force
1.1 ผู้มีงานทำ	5,047.3	193.7	486.2	593.1	674.2	661.2	1,229.0	837.4	372.5	1.1 Employed
- ทำงาน	5,005.9	187.5	477.7	586.4	665.8	656.4	1,225.7	834.3	372.2	- At work
- ไม่ทำงานแต่มีงานประจำ	4,979.8	187.3	477.0	583.1	663.2	655.1	1,217.9	830.4	365.7	- With job but not at work
1.2 ผู้ว่างงาน	26.2	0.2	0.7	3.3	2.5	1.3	7.8	4.0	6.5	1.2 Unemployed
- หางานทำ	41.4	6.2	8.6	6.7	8.5	4.8	3.3	3.1	0.2	- Looking for work
- ไม่หางานทำ/พร้อมที่จะทำงาน	8.2	1.4	1.4	1.7	2.7	0.5	0.4	-	0.2	- Not looking/available for work
2. กำลังแรงงานที่รอดูกาล	33.2	4.8	7.2	5.0	5.8	4.2	2.9	3.1	0.0	2. Seasonally inactive labor force
2.1 ผู้ไม่อยู่ในกำลังแรงงาน	2.4	0.2	1.1	0.3	0.1	-	0.4	-	0.3	Persons not in Labor Force
1. ทำงานบ้าน	1,200.2	390.7	127.3	40.5	24.3	25.1	57.1	91.3	443.8	1. Household work
2. เรียนหนังสือ	78.7	13.2	7.8	7.2	5.5	8.2	11.1	12.8	13.0	2. Studies
3. ยังเด็ก ขรา/ไม่สามารถทำงานได้	439.7	339.5	88.7	10.6	0.5	0.1	-	-	0.2	3. Too young/old/incapable of work
4. อื่น ๆ	478.0	9.6	8.0	11.7	9.7	8.7	26.5	33.9	369.9	4. Others
203.8	28.4	22.8	10.9	8.1	19.5	60.8				
6,711.4	560.2	597.3	641.0	713.9	1,390.1	1,039.6	1,078.6			FEMALE
กำลังแรงงานรวม	4,420.7	105.9	378.2	541.5	597.3	603.9	1,143.2	752.4	298.4	Total Labor Force
1. กำลังแรงงานปัจจุบัน	4,417.2	105.9	377.4	541.5	597.3	603.9	1,142.3	751.4	297.6	1. Current labor force
1.1 ผู้มีงานทำ	4,392.6	103.9	364.3	539.1	595.1	602.0	1,139.9	750.8	297.5	1.1 Employed
- ทำงาน	4,371.2	103.8	361.6	535.7	592.8	600.0	1,135.9	747.6	293.8	- At work
- ไม่ทำงานแต่มีงานประจำ	21.4	0.1	2.7	3.4	2.2	2.0	4.0	3.2	3.8	- With job but not at work
1.2 ผู้ว่างงาน	24.7	2.0	13.1	2.4	2.2	1.9	2.4	0.6	0.1	1.2 Unemployed
- หางานทำ	5.9	0.3	3.4	0.9	0.5	0.3	0.4	-	0.1	- Looking for work
- ไม่หางานทำ/พร้อมที่จะทำงาน	18.7	1.7	9.7	1.5	1.7	1.7	1.9	0.6	-	- Not looking/available for work
2. กำลังแรงงานที่รอดูกาล	3.5	0.1	0.7	-	-	-	0.9	1.0	0.8	2. Seasonally inactive labor force
2.1 ผู้ไม่อยู่ในกำลังแรงงาน	2,290.7	454.3	219.2	99.5	93.4	110.0	246.9	287.3	780.2	Persons not in Labor Force
1. ทำงานบ้าน	1,069.7	49.7	101.2	86.9	84.2	103.8	222.7	243.0	178.3	1. Household work
2. เรียนหนังสือ	485.3	382.1	99.0	3.8	0.5	-	-	-	-	2. Studies
3. ยังเด็ก ขรา/ไม่สามารถทำงานได้	637.7	6.8	6.1	4.4	4.5	3.4	14.5	24.4	573.8	3. Too young/old/incapable of work
4. อื่น ๆ	97.9	15.7	13.0	4.4	4.2	2.9	9.7	19.9	28.2	4. Others

ตารางที่ 2 จำนวนประชากรอายุ 15 ปีขึ้นไป จำแนกตามสถานภาพสมรส สถานภาพแรงงาน ภาคกลาง

TABLE 2 POPULATION 15 YEARS AND OVER BY MARITAL STATUS, LABOR FORCE STATUS, CENTRAL REGION

ไตรมาสที่ 1/2554 : Quarter 1/2011

หน่วยเป็นพัน : in Thousands

สถานภาพแรงงาน	รวม Total	เคยสมรส Ever-Married				LABOR FORCE STATUS		
		โสด Single	สมรส Married	หม้าย Widowed	หย่า Divorced	แยกกันอยู่ Separated	ไม่ทราบ Unknown	
ยอดรวม	12,961.3	3,374.3	8,077.7	897.7	190.4	417.2	4.0	TOTAL
กำลังแรงงานรวม	9,470.5	2,137.2	6,508.9	330.9	151.9	337.9	3.6	Total Labor Force
1. กำลังแรงงานปัจจุบัน	9,464.5	2,134.6	6,505.6	330.9	151.9	337.9	3.6	1. Current labor force
1.1 ผู้มีงานทำ	9,398.5	2,100.0	6,477.3	330.5	150.6	336.5	3.6	1.1 Employed
- ทำงาน	9,351.0	2,095.3	6,440.9	327.0	149.6	334.7	3.6	- At work
- ไม่ทำงานแต่มีงานประจำ	47.5	4.7	36.4	3.5	1.0	1.9	-	- With job but not at work
1.2 ผู้ว่างงาน	66.0	34.6	28.3	0.4	1.3	1.4	-	1.2 Unemployed
- ทหางานทำ	14.2	7.5	5.8	-	0.2	0.6	-	- Looking for work
- ไม่ทหางานทำ/พร้อมที่จะทำงาน	51.9	27.1	22.6	0.4	1.1	0.8	-	- Not looking/available for work
2. กำลังแรงงานที่รอฤดูกาล	5.9	2.6	3.3	0.0	-	-	-	2. Seasonally inactive labor force
ผู้ไม่อยู่ในกำลังแรงงาน	3,490.8	1,237.0	1,568.8	566.8	38.5	79.3	0.4	Persons not in Labor Force
1. ทำงานบ้าน	1,148.4	96.4	893.1	105.7	15.3	37.9	-	1. Household work
2. เรียนหนังสือ	925.0	904.4	19.2	0.6	-	0.9	-	2. Studies
3. ยังเด็ก/ยังไม่สามารถทำงานได้	1,115.8	127.2	498.9	442.5	16.5	30.4	0.4	3. Too young/old/incapable of work
4. อื่น ๆ	301.7	109.0	157.7	18.1	6.7	10.1	-	4. Others

ตารางที่ 2 จำนวนประชากรอายุ 15 ปีขึ้นไป จำแนกตามสถานภาพสมรส สถานภาพแรงงาน และเพศ ภาคกลาง

TABLE 2 POPULATION 15 YEARS AND OVER BY MARITAL STATUS, LABOR FORCE STATUS AND SEX, CENTRAL REGION

ไตรมาสที่ 1/2554 : Quarter 1/2011

หน่วยเป็นพัน : In Thousands

สถานภาพแรงงาน	รวม				เคยสมรส Ever-Married				LABOR FORCE STATUS	
	Total	โสด Single	สมรส Married	หม้าย Widowed	หย่า Divorced	แยกกันอยู่ Separated	ไม่ทราบ Unknown	Total Labor Force	Persons not in Labor Force	
ชาย										MALE
กำลังแรงงานรวม	6,249.9	1,848.8	3,991.2	174.4	63.9	168.8	2.9			
1. กำลังแรงงานปัจจุบัน	5,049.7	1,243.3	3,535.3	70.8	52.6	145.2	2.5			
1.1 ผู้มีงานทำ	5,047.3	1,241.6	3,534.6	70.8	52.6	145.2	2.5			
- ทำงาน	5,005.9	1,218.6	3,517.8	70.8	51.8	144.4	2.5			1.1 Employed
- ไม่ทำงานแต่มีงานประจำ	4,979.8	1,216.4	3,495.8	70.2	51.3	143.5	2.5			- At work
1.2 ผู้ว่างงาน	26.2	2.2	22.0	0.5	0.6	0.9	-			- With job but not at work
- ทำงานทำ	41.4	23.1	16.8	0.0	0.7	0.8	-			1.2 Unemployed
- ไม่ทำงานทำ/พร้อมที่จะทำงาน	8.2	4.8	2.8	-	0.2	0.4	-			- Looking for work
2. กำลังแรงงานที่รอฤดูกาล	33.2	18.2	14.0	0.0	0.5	0.4	-			- Not looking/available for work
ผู้ไม่อยู่ในกำลังแรงงาน	2.4	1.7	0.7	-	-	-	-			2. Seasonally inactive labor force
1. ทำงานบ้าน	1,200.2	605.5	455.9	103.6	11.3	23.6	0.3			Persons not in Labor Force
2. เรียนหนังสือ	78.7	33.5	38.5	4.6	0.6	1.6	-			1. Household work
3. ยังเด็ก ขรา/ไม่สามารถทำงานได้	439.7	431.8	7.8	-	-	0.1	-			2. Studies
4. อื่น ๆ	478.0	65.8	299.4	91.6	6.1	14.9	0.3			3. Too young/old/incapable of work
	203.8	74.5	110.2	7.4	4.7	7.0	-			4. Others
หญิง										FEMALE
กำลังแรงงานรวม	6,711.4	1,525.5	4,086.5	723.3	126.6	248.4	1.1			
1. กำลังแรงงานปัจจุบัน	4,420.7	893.9	2,973.6	260.1	99.3	192.7	1.1			
1.1 ผู้มีงานทำ	4,417.2	893.0	2,971.0	260.1	99.3	192.7	1.1			
- ทำงาน	4,392.6	881.5	2,959.4	259.7	98.8	192.2	1.1			1.1 Employed
- ไม่ทำงานแต่มีงานประจำ	4,371.2	878.9	2,945.0	256.7	98.3	191.2	1.1			- At work
1.2 ผู้ว่างงาน	21.4	2.6	14.4	3.0	0.4	1.0	-			- With job but not at work
- ทำงานทำ	24.7	11.5	11.6	0.4	0.6	0.6	-			1.2 Unemployed
- ไม่ทำงานทำ/พร้อมที่จะทำงาน	5.9	2.7	3.0	-	-	0.2	-			- Looking for work
2. กำลังแรงงานที่รอฤดูกาล	18.7	8.9	8.6	0.4	0.6	0.3	-			- Not looking/available for work
ผู้ไม่อยู่ในกำลังแรงงาน	3.5	0.9	2.6	0.0	-	-	-			2. Seasonally inactive labor force
1. ทำงานบ้าน	2,290.7	631.6	1,113.0	463.2	27.2	55.7	0.1			Persons not in Labor Force
2. เรียนหนังสือ	1,069.7	63.0	854.7	101.0	14.8	36.3	-			1. Household work
3. ยังเด็ก ขรา/ไม่สามารถทำงานได้	485.3	472.6	11.3	0.6	-	0.8	-			2. Studies
4. อื่น ๆ	637.7	61.4	199.4	350.9	10.4	15.5	0.1			3. Too young/old/incapable of work
	97.9	34.6	47.5	10.7	2.0	3.1	-			4. Others

ตารางที่ 3 จำนวนประชากรอายุ 15 ปีขึ้นไป จำแนกตามระดับการศึกษาที่สำเร็จ สถานภาพแรงงาน ภาคกลาง
TABLE 3 POPULATION 15 YEARS AND OVER BY LEVEL OF EDUCATIONAL ATTAINMENT, LABOR FORCE STATUS, CENTRAL REGION

ไตรมาสที่ 1/2554 : Quarter 1/2011

หน่วยเป็นพัน : In Thousands

สถานภาพแรงงาน	รวม	ไม่มีการศึกษา	ต่ำกว่าประถมศึกษา	ประถมศึกษา	มัธยมศึกษาตอนปลาย						อุดมศึกษา			อื่นๆ	ไม่ทราบ	LABOR FORCE STATUS
					None	Elementary	Elementary	Upper Secondary Level		Higher Level		Others	Unknown			
								Lower Secondary	General/Academic	Vocational	Teacher Training					
ยอดรวม	12,961.3	564.9	3,718.3	2,356.7	2,546.9	1,384.9	549.8	3.5	969.8	629.6	183.7	1.7	51.5		TOTAL	
กำลังแรงงานรวม	9,470.5	301.9	2,444.9	1,903.7	1,737.5	1,064.2	396.1	1.4	872.8	556.0	151.1	1.6	39.3		Total Labor Force	
1. กำลังแรงงานปัจจุบัน	9,464.5	301.9	2,442.4	1,902.9	1,736.4	1,063.0	396.0	1.4	872.7	556.0	151.1	1.6	39.3		1. Current labor force	
1.1 ผู้มีงานทำ	9,398.5	301.4	2,436.7	1,892.8	1,720.7	1,053.9	391.4	1.4	860.9	549.7	148.7	1.6	39.3		1.1 Employed	
- ทำงาน	9,351.0	298.9	2,418.5	1,884.5	1,713.0	1,050.3	389.3	1.4	858.6	547.1	148.5	1.6	39.2		- At work	
- ไม่ทำงานแต่มีงานประจำ	47.5	2.5	18.2	8.3	7.7	3.6	2.1	-	2.2	2.5	0.2	0.1	0.1		- With job but not at work	
1.2 ผู้ว่างงาน	66.0	0.4	5.7	10.1	15.7	9.1	4.5	-	11.9	6.3	2.3	-	-		1.2 Unemployed	
- ทวงงทำ	14.2	-	0.5	3.1	3.0	2.0	0.2	-	4.6	0.8	-	-	-		- Looking for work	
- ไม่ทำงานทำ/พร้อมที่จะทำงาน	51.9	0.4	5.2	7.0	12.6	7.2	4.4	-	7.3	5.5	2.3	-	-		- Not looking/available for work	
2. กำลังแรงงานที่รอฤดูกาล	5.9	0.0	2.5	0.9	1.2	1.2	0.1	-	0.0	-	-	-	-		2. Seasonally inactive labor force	
ผู้ไม่อยู่ในกำลังแรงงาน	3,490.8	263.0	1,273.4	453.0	809.4	320.7	153.8	2.1	97.0	73.6	32.6	0.1	12.3		Persons not in Labor Force	
1. ทำงานบ้าน	1,148.4	59.3	440.6	188.7	211.5	107.6	47.2	0.7	51.8	31.8	5.2	0.1	3.8		1. Household work	
2. เรียนหนังสือ	925.0	-	2.1	170.9	491.3	161.8	81.9	0.2	3.8	13.0	-	-	-		2. Studies	
3. ยังเด็ก/ชรา/ไม่สามารถทำงานได้	1,115.8	197.9	768.5	51.3	38.0	18.5	9.9	0.1	10.8	8.4	6.8	-	5.7		3. Too young/old/incapable of work	
4. อื่น ๆ	301.7	5.9	62.3	42.1	68.6	32.7	14.8	1.1	30.5	20.4	20.5	-	2.9		4. Others	

1/ รวมอาชีพระยะสั้น 1/ Including Short Course Vocational

ตารางที่ 3 จำนวนประชากรอายุ 15 ปีขึ้นไป จำนวนตามระดับการศึกษาที่สำเร็จ สถานภาพแรงงาน และเพศ ภาคกลาง

TABLE 3 POPULATION 15 YEARS AND OVER BY LEVEL OF EDUCATIONAL ATTAINMENT, LABOR FORCE STATUS AND SEX, CENTRAL REGION

สถานภาพแรงงาน	รวม	ไม่มี การศึกษา	ต่ำกว่า ประถมศึกษา Less than Elementary	ประถมศึกษา Elementary	ประถมศึกษา Elementary	มัธยมศึกษาตอนปลาย Upper Secondary Level				อุดมศึกษา Higher Level				อื่นๆ Others	ไม่ทราบ Unknown	LABOR FORCE STATUS
						มัธยมศึกษา ตอนต้น Lower Secondary	สายสามัญ General/ Academic	สายอาชีพ- การศึกษา Vocational	สายวิชา- การศึกษา Teacher Training	สายอาชีพ Higher Technical Education	สายวิชา การศึกษา Teacher Training	สายวิชา การศึกษา Teacher Training	อื่นๆ Others			
ชาย	6,249.9	180.4	1,608.5	1,273.5	1,307.2	697.8	325.7	1.7	407.0	353.1	61.1	0.9	33.1		MALE	
กำลังแรงงานรวม	5,049.7	117.8	1,219.3	1,099.9	992.5	584.6	257.6	1.0	374.6	327.1	49.1	0.9	25.4		Total Labor Force	
1. กำลังแรงงานปัจจุบัน	5,047.3	117.8	1,218.9	1,099.6	991.3	584.2	257.5	1.0	374.5	327.1	49.1	0.9	25.4		1. Current labor force	
1.1 ผู้มีงานทำ	5,005.9	117.4	1,216.3	1,091.5	980.8	577.4	255.3	1.0	369.2	323.7	47.1	0.9	25.4		1.1 Employed	
- ทำงาน	4,979.8	116.4	1,206.0	1,085.6	976.4	576.5	254.5	1.0	368.0	322.1	47.1	0.9	25.4		- At work	
- ไม่ทำงานแต่มีงานประจำ	26.2	1.0	10.4	5.9	4.4	0.8	0.9	-	1.2	1.6	-	-	-		- With job but not at work	
1.2 ผู้ว่างงาน	41.4	0.4	2.6	8.2	10.6	6.8	2.2	-	5.3	3.4	2.0	-	-		1.2 Unemployed	
- หางานทำ	8.2	-	0.2	2.9	1.0	1.1	0.2	-	2.2	0.7	-	-	-		- Looking for work	
- ไม่หางานทำ/พร้อมที่จะทำงาน	33.2	0.4	2.4	5.3	9.6	5.7	2.0	-	3.2	2.7	2.0	-	-		- Not Looking/available for work	
2. กำลังแรงงานที่รอฤดูกาล	2.4	-	0.3	0.3	1.2	0.4	0.1	-	0.0	-	-	-	-		2. Seasonally inactive labor force	
ผู้ไม่อยู่ในกำลังแรงงาน	1,200.2	62.6	389.3	173.6	314.6	113.2	68.2	0.6	32.4	26.0	12.0	-	7.7		Persons not in Labor Force	
1. ทำงาน	78.7	2.7	23.5	14.6	16.9	7.5	6.6	0.1	4.4	1.4	0.3	-	1.0		1. Household work	
2. เรียนหนังสือ	439.7	-	0.8	95.3	221.5	70.3	43.0	-	2.4	6.4	-	-	-		2. Studies	
3. ยังก่อน/ยังไม่สามารถทำงานได้	478.0	57.1	322.8	31.7	26.7	13.4	7.4	-	6.9	4.9	2.8	-	4.5		3. Too young/old/incapable of work	
4. อื่น ๆ	203.8	2.8	42.2	32.0	49.5	22.0	11.2	0.6	18.9	13.4	8.9	-	2.3		4. Others	
หญิง	6,711.4	384.5	2,109.8	1,083.2	1,239.8	687.1	224.1	1.8	562.8	276.5	122.6	0.8	18.5		FEMALE	
กำลังแรงงานรวม	4,420.7	184.1	1,225.6	803.8	745.0	479.6	138.5	0.3	498.2	229.0	102.0	0.7	13.9		Total Labor Force	
1. กำลังแรงงานปัจจุบัน	4,417.2	184.0	1,223.5	803.2	745.0	478.9	138.5	0.3	498.2	229.0	102.0	0.7	13.9		1. Current labor force	
1.1 ผู้มีงานทำ	4,392.6	184.0	1,220.4	801.3	739.9	476.6	136.1	0.3	491.7	226.0	101.6	0.7	13.9		1.1 Employed	
- ทำงาน	4,371.2	182.5	1,212.5	798.9	736.7	473.8	134.9	0.3	490.7	225.1	101.4	0.6	13.9		- At work	
- ไม่ทำงานแต่มีงานประจำ	21.4	1.6	7.9	2.4	3.3	2.8	1.3	-	1.0	0.9	0.2	0.1	0.1		- With job but not at work	
1.2 ผู้ว่างงาน	24.7	-	3.1	1.9	5.1	2.3	2.4	-	6.6	3.0	0.3	-	-		1.2 Unemployed	
- หางานทำ	5.9	-	0.3	0.2	2.0	0.9	-	-	2.4	0.1	-	-	-		- Looking for work	
- ไม่หางานทำ/พร้อมที่จะทำงาน	18.7	-	2.8	1.7	3.1	1.5	2.4	-	4.1	2.8	0.3	-	-		- Not Looking/available for work	
2. กำลังแรงงานที่รอฤดูกาล	3.5	0.0	2.1	0.6	-	0.7	-	-	-	-	-	-	-		2. Seasonally inactive labor force	
ผู้ไม่อยู่ในกำลังแรงงาน	2,290.7	200.4	884.2	279.4	494.8	207.5	85.6	1.5	64.6	47.5	20.6	0.1	4.6		Persons not in Labor Force	
1. ทำงาน	1,069.7	56.6	417.1	174.1	194.6	100.1	40.7	0.7	47.5	30.5	5.0	0.1	2.8		1. Household work	
2. เรียนหนังสือ	485.3	-	1.2	75.6	269.8	91.5	38.9	0.2	1.5	6.6	-	-	-		2. Studies	
3. ยังก่อน/ยังไม่สามารถทำงานได้	637.7	140.8	445.7	19.6	11.3	5.1	2.5	0.1	3.9	3.5	4.0	-	1.2		3. Too young/old/incapable of work	
4. อื่น ๆ	97.9	3.1	20.1	10.1	19.1	10.7	3.5	0.5	11.7	7.0	11.6	-	0.6		4. Others	

1/ รวมอาชีพระยะสั้น 1/ Including Short Course Vocational

ไตรมาสที่ 1/2554 : Quarter 1/2011

หน่วยเป็นพัน : In Thousands

ตารางที่ 4 จำนวนผู้จ้างทำ จำแนกตามระดับการศึกษาที่สำเร็จ อาชีพ ภาคกลาง

TABLE 4 EMPLOYED PERSONS BY LEVEL OF EDUCATIONAL ATTAINMENT, OCCUPATION , CENTRAL REGION

ไตรมาสที่ 4/2553 : Quarter 4/2010

หน่วยเป็นพัน : in Thousands

อาชีพ Occupation	รวม Total	ไม่มี การศึกษา None	ต่ำกว่า ประถมศึกษา Less than Elementary	ด่ำกว่า ประถมศึกษา Elementary	ประถมศึกษา ศึกษา Elementary	มัธยมศึกษาตอนปลาย Upper Secondary Level				อุดมศึกษา Higher Level			ไม่ทราบ Unknown	อื่นๆ Others	OCCUPATION
						มัธยมศึกษา ตอนต้น Lower Secondary	สาขานัญ ศึกษา General/ Academic	สาขาวิชา- การศึกษ Teacher Training	สาขาวิชา- การศึกษ Teacher Training	สาขาวิชา- การศึกษ Higher Technical Education	สาขาวิชา- การศึกษ Teacher Training				
												สาขาวิชา- การศึกษ Vocational			
ยอดรวม	9,398.5	301.4	2,436.7	1,892.8	1,720.7	1,053.9	391.4	1.4	860.9	549.7	148.7	1.6	39.3	TOTAL	
1. ผู้บัญญัติกฎหมาย ข้าราชการระดับอาวุโส และผู้จัดการ	239.5	0.4	35.0	20.8	29.0	27.1	11.8	-	92.7	15.0	5.9	-	1.8	1. Legislators, senior officials and managers	
2. ผู้ประกอบวิชาชีพด้านต่างๆ	394.9	0.3	8.4	7.4	11.2	9.3	6.6	0.2	197.3	51.5	100.9	-	2.0	2. Professionals	
3. ผู้ประกอบวิชาชีพด้านเทคนิคหลากหลาย และอาชีพที่เกี่ยวข้อง	394.1	2.3	18.2	16.8	31.5	53.4	27.6	-	157.4	79.1	6.4	-	1.5	3. Technicians and associate professionals	
4. เสริม	387.2	-	13.4	16.6	44.7	54.7	35.9	0.3	144.7	67.2	8.0	-	1.8	4. Clerks	
5. พนักงานบริการและพนักงานในร้านค้า และตลาด	2,061.1	48.4	553.8	365.2	420.2	276.1	99.6	0.4	175.7	97.8	16.2	0.2	7.6	5. Service workers and shop and market sales workers	
6. ผู้ปฏิบัติงานที่มีฝีมือในด้านการเกษตร และการประมง	1,988.0	77.3	905.3	477.1	293.8	129.5	34.4	-	27.1	36.5	4.2	0.1	2.7	6. Skilled agricultural and fishery workers	
7. ผู้ปฏิบัติงานด้านความสามารถทางฝีมือ และธุรกิจการค้าที่เกี่ยวข้อง	1,266.7	39.8	280.1	314.6	253.0	136.6	88.4	0.4	34.0	111.4	3.1	0.8	4.7	7. Craft and related trades workers	
8. ผู้ปฏิบัติการโรงงานและเครื่องจักร และผู้ปฏิบัติงานด้านการประกอบ	1,395.7	26.5	214.7	313.0	403.6	265.1	68.5	-	20.6	76.0	2.7	-	5.1	8. Plant and machine operators and assemblers	
9. อาชีพขั้นพื้นฐานต่างๆ ในด้านกรขาย และการให้บริการ	1,218.0	106.5	407.1	355.6	215.8	86.9	17.4	0.0	7.3	10.6	1.5	0.6	8.7	9. Elementary occupations	
10. คนงานซึ่งมีตำแหน่งไม่แน่นอน รวมอาชีพระยะสั้น	53.3	-	0.7	5.8	18.0	15.3	1.2	-	4.2	4.6	-	-	3.5	10. Workers not classifiable by occupation	

1/ รวมอาชีพระยะสั้น Including Short Course Vocational

ตารางที่ 4 จำนวนผู้จ้างทำ จำแนกตามระดับการศึกษาที่สำเร็จ อาชีพ และเพศ ภาคกลาง

TABLE 4 EMPLOYED PERSONS BY LEVEL OF EDUCATIONAL ATTAINMENT, OCCUPATION AND SEX, CENTRAL REGION

อาชีพ Occupation	มัธยมศึกษาตอนปลาย Upper Secondary Level										อุดมศึกษา Higher Level			ไม่ทราบ Unknown	อาชีพ OCCUPATION
	รวม Total	ไม่มี การศึกษา None	ต่ำกว่า ประถมศึกษา Less than Elementary	ประถมศึกษา Elementary	มัธยมศึกษา ตอนต้น Lower Secondary	สายสามัญ General/ Academic		สายวิชา- การศึกษา Teacher Training	สายวิชา- การศึกษ Teacher Training	สายวิชาชีพ Technical Education	สายวิชา- การศึกษ Teacher Training	อื่นๆ Others	I/ Others		
						General/ Academic	Vocational								
ชาย Male	5,005.9	117.4	1,216.3	1,091.5	980.8	577.4	255.3	1.0	369.2	323.7	47.1	0.9	25.4	MALE	
1. ผู้ปฏิบัติงานนายช่างราชการระดับอาวุโสและผู้จัดการ	170.1	-	266	16.9	21.2	20.9	10.0	-	57.2	11.6	4.2	-	1.5	1. Legislators, senior officials and managers	
2. ผู้ประกอบวิชาชีพชั้นต่างๆ	157.8	0.3	5.3	4.9	7.8	5.3	4.1	0.2	84.2	19.0	25.8	-	1.1	2. Professionals	
3. ผู้ประกอบวิชาชีพด้านเทคนิคสาขาต่างๆ และอาชีพที่เกี่ยวข้อง	197.5	0.6	10.3	10.7	17.9	30.3	17.7	-	59.5	45.9	3.2	-	1.5	3. Technicians and associate professionals	
4. เสมียน	110.4	-	4.8	7.8	17.6	22.1	12.9	0.2	29.3	13.3	1.8	-	0.8	4. Clerks	
5. พนักงานบริการและพนักงานในร้านค้าและตลาด	851.0	13.1	191.4	160.8	184.9	128.1	43.6	0.3	79.7	39.6	5.4	0.2	3.9	5. Service workers and shop and market sales workers	
6. ผู้ปฏิบัติงานที่มีฝีมือในด้านเกษตรกรรมและการประมง	1,133.3	26.6	475.8	286.7	188.2	81.7	26.4	-	17.1	26.7	2.2	0.1	2.0	6. Skilled agricultural and fishery workers	
7. ผู้ปฏิบัติงานด้านความสามารถทางฝีมือและธุรกิจการค้าที่เกี่ยวข้อง	913.0	21.1	185.0	221.9	188.4	85.6	78.2	0.4	25.1	101.5	2.0	0.4	3.5	7. Craft and related trades workers	
8. ผู้ปฏิบัติการโรงงานและเครื่องจักรและผู้ปฏิบัติงานด้านการประกอบ	892.1	13.9	156.5	202.1	240.8	152.0	53.0	-	10.9	56.4	2.5	-	4.1	8. Plant and machine operators and assemblers	
9. อาชีพขั้นพื้นฐานต่างๆ ในด้านการขายและการให้บริการ	551.1	41.8	160.5	178.8	106.0	40.6	9.1	-	3.2	5.7	0.1	0.4	4.8	9. Elementary occupations	
10. คนงานซึ่งมิได้จำแนกไว้ในหมวดอื่น	29.7	-	0.3	1.0	8.1	10.8	0.5	-	3.0	4.1	-	-	2.1	10. Workers not classifiable by occupation	
หญิง Female	4,392.6	184.0	1,220.4	801.3	739.9	476.6	136.1	0.3	491.7	226.0	101.6	0.7	13.9	FEMALE	
1. ผู้ปฏิบัติงานนายช่างราชการระดับอาวุโสและผู้จัดการ	69.4	0.4	8.4	3.9	7.8	6.2	1.8	-	35.5	3.5	1.6	-	0.2	1. Legislators, senior officials and managers	
2. ผู้ประกอบวิชาชีพชั้นต่างๆ	237.2	-	3.1	2.5	3.4	4.0	2.5	-	113.1	32.6	75.1	-	0.9	2. Professionals	
3. ผู้ประกอบวิชาชีพด้านเทคนิคสาขาต่างๆ และอาชีพที่เกี่ยวข้อง	196.6	1.7	7.9	6.1	13.6	23.1	9.9	-	97.9	33.2	3.3	-	-	3. Technicians and associate professionals	
4. เสมียน	276.7	-	8.6	8.8	27.1	32.6	23.1	0.2	115.4	53.9	6.1	-	1.0	4. Clerks	
5. พนักงานบริการและพนักงานในร้านค้าและตลาด	1,210.1	35.3	362.5	204.3	235.3	148.0	56.0	0.1	96.1	58.1	10.8	-	3.7	5. Service workers and shop and market sales workers	
6. ผู้ปฏิบัติงานที่มีฝีมือในด้านเกษตรกรรมและการประมง	854.6	50.7	429.6	190.5	105.7	47.8	8.1	-	9.9	9.8	2.0	-	0.7	6. Skilled agricultural and fishery workers	
7. ผู้ปฏิบัติงานด้านความสามารถทางฝีมือและธุรกิจการค้าที่เกี่ยวข้อง	353.8	18.7	95.1	92.7	64.6	51.0	10.3	-	8.9	9.9	1.1	0.4	1.2	7. Craft and related trades workers	
8. ผู้ปฏิบัติการโรงงานและเครื่องจักรและผู้ปฏิบัติงานด้านการประกอบ	503.7	12.6	58.2	110.9	162.8	113.1	15.5	-	9.7	19.6	0.2	-	1.0	8. Plant and machine operators and assemblers	
9. อาชีพขั้นพื้นฐานต่างๆ ในด้านการขายและการให้บริการ	666.9	64.7	246.6	176.8	109.8	46.3	8.3	0.0	4.1	4.8	1.4	0.3	3.8	9. Elementary occupations	
10. คนงานซึ่งมิได้จำแนกไว้ในหมวดอื่น	23.5	-	0.4	4.8	9.9	4.5	0.7	-	1.2	0.6	-	-	1.5	10. Workers not classifiable by occupation	

I/ รวมอาชีพระยะสั้น I/ Including Short Course Vocational

TABLE 5 EMPLOYED PERSONS BY LEVEL OF EDUCATIONAL ATTAINMENT, INDUSTRY, CENTRAL REGION

ไตรมาสที่ 1/2554 : Quarter 1/2011

หน่วยเป็นพัน : in Thousands

อุตสาหกรรม	รวม	ไม่มี การศึกษา	ต่ำกว่า ประถมศึกษา	ประถมศึกษา	มัธยมศึกษา ตอนต้น	มัธยมศึกษาตอนปลาย				อุดมศึกษา			อื่นๆ	ไม่ทราบ	INDUSTRY
						Upper Secondary Level		Higher Level			อื่นๆ	Unknown			
						General/ Academic	Vocational	Teacher Training	Academic	Technical Education					
ยอดรวม	9,398.5	301.4	2,436.7	1,892.8	1,720.7	1,053.9	391.4	1.4	860.9	549.7	148.7	1.6	39.3	TOTAL	
1. เกษตรกรรม การป่าไม้ และกประมง	2,414.8	123.9	1,069.5	613.7	347.5	143.9	37.9	-	30.0	40.4	4.3	0.1	3.6	1. Agriculture, forestry and fishing	
2. การทำเหมืองแร่ และเหมืองหิน	15.7	1.7	2.9	3.0	4.0	1.1	0.5	-	1.3	1.0	0.1	-	0.0	2. Mining and quarrying	
3. การผลิต	2,388.5	79.3	312.5	454.5	568.9	412.4	133.3	0.5	191.5	210.0	9.2	1.0	15.3	3. Manufacturing	
4. ไฟฟ้า ก๊าซ ไอน้ำและระบบปรับอากาศ	27.7	-	0.6	1.8	2.0	1.1	3.0	0.0	11.4	7.8	0.0	-	-	4. Electricity, gas, steam and air conditioning supply	
5. การจัดหา น้ำ การจัดการและการบำบัดน้ำเสีย ของเสีย และสิ่งปนเปื้อต	28.5	1.6	5.3	4.3	2.5	3.4	3.8	-	3.9	2.9	0.5	-	0.4	5. Water supply; sewerage, waste management and remediation activities	
6. การก่อสร้าง	510.1	12.8	170.5	160.5	81.4	28.3	13.5	0.1	20.9	21.3	0.0	0.1	0.7	6. Construction	
7. การขนส่ง และการขนถ่ายสินค้า การซ่อมยานยนต์	1,560.8	40.3	381.7	275.5	311.5	188.3	82.3	0.1	167.0	93.5	14.9	0.2	5.4	7. Wholesale and retail trade; repair of motor vehicles and motorcycles	
8. การขนส่ง และสถานที่เก็บสินค้า	325.7	1.5	90.1	73.8	68.1	41.3	14.1	-	22.4	13.3	0.5	-	0.7	8. Transportation and storage	
9. ที่พักแรมและบริการด้านอาหาร	757.6	22.4	214.9	160.2	169.9	85.4	31.3	0.2	42.4	26.3	2.6	-	2.2	9. Accommodation and food service activities	
10. ข้อมูลข่าวสารและการสื่อสาร	40.2	-	2.8	1.2	3.1	5.3	1.8	-	19.4	5.2	0.7	-	0.7	10. Information and communication	
11. กิจกรรมทางการเงินและการประกันภัย	83.8	-	3.1	2.2	1.4	8.6	9.7	-	46.3	10.8	1.3	-	0.3	11. Financial and insurance activities	
12. กิจกรรมอสังหาริมทรัพย์	37.1	0.7	11.7	4.7	4.6	2.2	1.8	-	8.7	1.8	0.3	-	0.9	12. Real estate activities	
13. กิจกรรมทางวิชาชีพ วิทยาศาสตร์ และเทคนิค	51.3	0.0	4.7	3.1	3.7	2.7	2.3	-	26.4	7.0	1.2	-	0.2	13. Professional, scientific and technical activities	
14. กิจกรรมการบริหารและการบริการสนับสนุน	111.9	3.6	25.3	28.8	23.1	11.2	5.1	-	7.7	3.6	2.8	-	0.7	14. Administrative and support service activities	
15. การบริหารราชการ การป้องกันประเทศ การประกันสังคม	340.1	1.0	26.1	22.7	40.8	40.5	27.3	0.3	128.6	39.5	9.4	-	3.8	15. Public administration and defence; compulsory social security	
16. การศึกษา	238.4	0.0	13.2	8.8	7.4	12.8	5.2	-	86.3	8.0	95.0	-	1.6	16. Education	
17. กิจกรรมด้านสุขภาพและงานสังคมสงเคราะห์	138.0	1.0	14.9	8.9	15.4	21.2	5.5	-	24.9	42.0	4.3	-	-	17. Human health and social work activities	
18. ศิลปะ ความบันเทิง และนันทนาการ	89.2	0.5	16.1	20.6	19.8	12.2	2.3	-	10.3	6.3	0.2	-	0.9	18. Arts, entertainment and recreation	
19. กิจกรรมบริการด้านอื่น ๆ	178.2	4.7	48.2	35.5	37.2	27.8	8.9	0.1	6.4	7.3	1.6	-	0.5	19. Other service activities	
20. กิจกรรมการจ้างงานในครัวเรือนส่วนบุคคล การผลิตสินค้าและบริการที่สร้างขึ้นเองเพื่อใช้ในครัวเรือน	50.7	6.4	21.3	8.6	8.0	3.3	1.6	-	-	1.1	-	0.1	0.7	20. Activities of households as employers; undifferentiated goods and services-producing activities of households for own use	
21. กิจกรรมขององค์กรระหว่างประเทศ	0.1	-	-	-	-	-	-	-	0.1	-	-	-	-	21. Activities of extraterritorial organizations and bodies	
22. ไม่ทราบ	10.1	-	1.5	0.6	0.3	0.9	0.3	-	5.0	0.8	-	-	0.7	22. Unknown	

1/ รวมอาชีพระยะสั้น / Including Short Course Vocational

ตารางที่ 5 จำนวนผู้จ้างทำ งานตามระดับการศึกษาที่สำเร็จ อุตสาหกรรม ภาคกลาง

TABLE 5 EMPLOYED PERSONS BY LEVEL OF EDUCATIONAL ATTAINMENT, INDUSTRY , CENTRAL REGION

ไตรมาสที่ 1/2554 : Quarter 1/2011

หน่วยเป็นพัน : In Thousands

อุตสาหกรรม Industry	รวม Total	ไม่ การศึกษา None	ต่ำกว่า ประถมศึกษา Less than Elementary	ประถม ศึกษา Elementary	มัธยมศึกษา ตอนต้น Lower Secondary	มัธยมศึกษาตอนปลาย Upper Secondary Level				อุดมศึกษา Higher Level			อื่นๆ Others	ไม่ทราบ Unknown	INDUSTRY
						สายสามัญ General/ Academic	สายวิชา- ศึกษา Vocational	สาขาวิชา- การศึกษา Teacher Training	สาขาวิชา- การศึกษา Teacher Training	สาขาวิชา- การศึกษา Teacher Training	สาขาวิชา- การศึกษา Teacher Training				
												สายสามัญ General/ Academic			
ชาย	5,005.9	1,174	1,216.3	1,091.5	980.8	5,774	2,553	1.0	369.2	323.7	47.1	0.9	25.4	MALE	
1.เกษตรกรรม การป่าไม้ และการประมง	1,383.2	45.5	561.2	376.6	224.3	91.4	29.7	-	18.6	30.6	2.3	0.1	2.9	1. Agriculture, forestry and fishing	
2. การทำเหมืองแร่ และเหมืองหิน	12.4	1.0	2.5	2.7	3.6	0.6	0.5	-	0.7	0.9	-	-	-	2. Mining and quarrying	
3. การผลิต	1,185.3	36.7	1,259	206.5	285.0	197.5	92.2	0.4	78.5	143.7	4.3	0.5	10.3	3. Manufacturing	
4. ไฟฟ้า ก๊าซ ไนโตรเจนและระบบปรับอากาศ	21.4	-	0.4	1.7	2.0	1.1	2.0	-	7.1	7.2	0.0	-	-	4. Electricity, gas, steam and air conditioning supply	
5. การจัดการน้ำ การจัดการและการบำบัดน้ำเสีย ของเสีย และสิ่งปนเปื้อน	19.5	0.9	3.5	3.9	2.0	2.4	3.5	-	1.0	2.3	-	-	-	5. Water supply; sewerage, waste management and remediation activities	
6. การก่อสร้าง	424.7	9.4	135.7	134.7	70.8	26.5	12.4	-	15.9	18.5	0.0	0.1	0.7	6. Construction	
7. การขนส่ง และการขายปลีก การซ่อมยานยนต์	790.7	13.9	150.3	159.2	182.5	100.6	47.5	0.1	76.4	48.8	7.6	0.2	3.5	7. Wholesale and retail trade; repair of motor vehicles and motorcycles	
8. การขนส่ง และสถานที่เก็บสินค้า	280.8	1.1	81.0	66.1	61.2	36.1	13.4	-	11.7	9.1	0.5	-	0.7	8. Transportation and storage	
9. ที่พักแรมและบริการด้านอาหาร	276.1	5.3	64.8	65.2	63.2	39.9	11.5	0.2	15.0	9.9	0.8	-	0.4	9. Accommodation and food service activities	
10. ข้อมูลข่าวสารและการสื่อสาร	22.8	-	1.4	0.8	2.0	4.4	1.2	-	9.0	4.0	0.2	-	-	10. Information and communication	
11. กิจกรรมทางการเงินและการประกันภัย	38.0	-	1.9	1.4	0.7	3.5	6.3	-	18.0	5.4	0.6	-	0.3	11. Financial and insurance activities	
12. กิจกรรมอสังหาริมทรัพย์	18.4	0.3	5.9	2.3	3.4	1.3	0.9	-	2.9	0.6	-	-	-	12. Real estate activities	
13. กิจกรรมทางวิชาชีพ วิทยาศาสตร์ และเทคนิค	27.2	-	2.4	1.9	2.5	2.0	1.5	-	11.7	4.2	0.9	-	0.2	13. Professional, scientific and technical activities	
14. กิจกรรมบริการและการบริการสนับสนุน	64.6	0.1	16.8	19.6	14.8	6.7	2.3	-	1.5	1.8	0.3	-	0.7	14. Administrative and support service activities	
15. การบริหารราชการ การป้องกันประเทศ การประมงในสัตว์	202.5	0.4	20.1	13.1	30.9	34.0	19.3	0.3	57.6	19.7	4.0	-	3.0	15. Public administration and defence; compulsory social security	
16. การศึกษา	82.9	-	6.1	5.6	5.0	5.1	3.4	-	29.9	2.9	24.6	-	0.5	16. Education	
17. กิจกรรมด้านสุขภาพและงานสังคมสงเคราะห์	35.0	-	3.9	4.5	4.6	7.7	2.0	-	5.1	6.3	0.8	-	-	17. Human health and social work activities	
18. ศิลปะ ความบันเทิง และนันทนาการ	43.8	0.5	7.2	12.9	8.4	5.7	1.0	-	4.3	2.8	0.2	-	0.9	18. Arts, entertainment and recreation	
19. กิจกรรมบริการด้านอื่น ๆ	57.5	1.6	16.8	10.9	10.2	9.0	3.6	-	1.3	3.6	0.3	-	0.1	19. Other service activities	
20. กิจกรรมการจ้างงานในครัวเรือนส่วนบุคคล	12.9	0.7	3.4	1.9	3.4	1.0	1.2	-	-	1.0	-	-	0.2	20. Activities of households as employers; undifferentiated goods and services-producing activities of households for own use	
การเคลื่อนย้ายและบริการที่จ้างเองเพื่อใช้ในครัวเรือน	-	-	-	-	-	-	-	-	-	-	-	-	-	21. Activities of extraterritorial organizations and bodies	
21. กิจกรรมขององค์กรระหว่างประเทศ	6.5	-	1.2	-	0.3	0.9	0.1	-	3.1	0.7	-	-	0.1	22. Unknown	
22. ไม่ทราบ	4,392.6	184.0	1,220.4	801.3	739.9	476.6	136.1	0.3	491.7	226.0	101.6	0.7	13.9	FEMALE	
หญิง	1,031.7	78.4	508.3	237.1	123.2	52.5	8.2	-	11.4	9.8	2.0	-	0.7	1. Agriculture, forestry and fishing	
1.เกษตรกรรม การป่าไม้ และการประมง	3.3	0.8	0.5	0.3	0.4	0.5	-	-	0.6	0.1	0.1	-	0.0	2. Mining and quarrying	
2. การทำเหมืองแร่ และเหมืองหิน	1,203.2	42.6	182.6	248.0	284.0	214.8	41.1	0.1	113.1	66.3	5.0	0.6	5.1	3. Manufacturing	
3. การผลิต	6.3	-	0.2	0.1	-	-	1.0	0.0	4.3	0.6	0.0	-	-	4. Electricity, gas, steam and air conditioning supply	
4. ไฟฟ้า ก๊าซ ไนโตรเจนและระบบปรับอากาศ	9.0	0.7	1.8	0.4	0.5	1.0	0.3	-	2.9	0.6	0.5	-	0.4	5. Water supply; sewerage, waste management and remediation activities	
5. การจัดการน้ำ การจัดการและการบำบัดน้ำเสีย ของเสีย และสิ่งปนเปื้อน	85.4	3.4	34.9	25.8	10.6	1.8	1.2	0.1	5.0	2.7	-	-	-	6. Construction	
6. การก่อสร้าง	770.1	26.4	231.3	116.3	129.0	87.7	34.8	0.0	90.6	44.7	7.3	0.0	1.9	7. Wholesale and retail trade; repair of motor vehicles and motorcycles	
7. การขนส่ง และการขายปลีก การซ่อมยานยนต์	44.9	1.7	9.1	7.7	6.9	5.2	0.7	-	10.7	4.2	0.1	-	0.0	8. Transportation and storage	
8. การขนส่ง และสถานที่เก็บสินค้า	481.6	17.1	150.1	95.0	106.7	45.5	19.8	-	27.5	16.4	1.8	-	1.7	9. Accommodation and food service activities	
9. ที่พักแรมและบริการด้านอาหาร	17.4	-	1.5	0.4	1.2	0.9	0.6	-	10.3	1.2	0.5	-	0.7	10. Information and communication	
10. ข้อมูลข่าวสารและการสื่อสาร	45.7	-	1.2	0.7	0.7	5.1	3.4	-	28.3	5.5	0.8	-	-	11. Financial and insurance activities	
11. กิจกรรมทางการเงินและการประกันภัย	18.8	0.4	5.8	2.4	1.2	0.8	0.9	-	5.8	1.2	0.3	-	-	12. Real estate activities	
12. กิจกรรมอสังหาริมทรัพย์	24.1	0.0	2.3	1.2	1.2	0.7	0.8	-	14.7	2.8	0.3	-	-	13. Professional, scientific and technical activities	
13. กิจกรรมทางวิชาชีพ วิทยาศาสตร์ และเทคนิค	47.3	3.4	8.5	9.2	8.3	4.5	2.8	-	6.2	1.7	2.5	-	-	14. Administrative and support service activities	
14. กิจกรรมบริการและการบริการสนับสนุน	137.6	0.6	6.0	9.6	9.9	6.5	8.0	-	70.9	19.9	5.4	-	0.8	15. Public administration and defence; compulsory social security	
15. การบริหารราชการ การป้องกันประเทศ การประมงในสัตว์	155.5	0.0	7.1	3.2	2.5	7.7	1.9	-	56.5	5.1	70.5	-	1.1	16. Education	
16. การศึกษา	103.1	1.0	11.0	4.4	10.8	13.5	3.4	-	19.8	35.7	3.5	-	-	17. Human health and social work activities	
17. กิจกรรมด้านสุขภาพและงานสังคมสงเคราะห์	45.5	0.1	9.0	7.7	11.4	6.6	1.3	-	6.0	3.5	1.3	-	0.4	18. Arts, entertainment and recreation	
18. ศิลปะ ความบันเทิง และนันทนาการ	120.7	3.1	31.4	24.6	27.0	18.8	5.3	0.1	5.2	3.7	1.3	-	0.4	19. Other service activities	
19. กิจกรรมการจ้างงานในครัวเรือนส่วนบุคคล	37.9	5.7	17.8	6.6	4.6	2.3	0.4	-	-	0.0	-	0.1	0.4	20. Activities of households as employers; undifferentiated goods and services-producing activities of households for own use	
การเคลื่อนย้ายและบริการที่จ้างเองเพื่อใช้ในครัวเรือน	0.1	-	-	-	-	-	-	-	0.1	-	-	-	-	21. Activities of extraterritorial organizations and bodies	
21. กิจกรรมขององค์กรระหว่างประเทศ	3.7	-	0.3	0.6	-	-	0.3	-	1.8	0.1	-	-	0.6	22. Unknown	
22. ไม่ทราบ															

I/ รวมอาชีพระยะสั้น J/ Including Short Course Vocational

ตารางที่ 6 จำนวนผู้มีงานทำ จำแนกตามสถานภาพทำงาน อาชีพ ภาคกลาง

TABLE 6 EMPLOYED PERSONS BY WORK STATUS, OCCUPATION , CENTRAL REGION

ไตรมาสที่ 1/2554 : Quarter 1/2011

หน่วยเป็นพัน : In Thousands

อาชีพ	สถานภาพการทำงาน Work Status										TOTAL	OCCUPATION	
	รวม	นายจ้าง	ลูกจ้างรัฐบาล	ลูกจ้างเอกชน	ทำงานส่วนตัว	ช่วยธุรกิจครอบครัว	การรวมกลุ่ม	นายจ้าง	ลูกจ้างรัฐบาล	ลูกจ้างเอกชน			ทำงานส่วนตัว
	Total	Employer	Government Employee	Private Employee	Own Account Worker	Unpaid Family Worker	Members of Producers' Cooperatives		Government Employee	Private Employee	Own Account Worker	Unpaid Family Worker	Members of Producers' Cooperatives
ยอดรวม	9,398.5	267.4	758.3	4,502.6	2,382.1	1,479.9	8.3						
1. ผู้บัญญัติกฎหมาย ข้าราชการระดับอาวุโส และผู้จัดการ	239.5	94.1	64.2	70.6	8.9	1.4	0.2						
2. ผู้ประกอบวิชาชีพด้านต่างๆ	394.9	3.5	233.9	133.4	19.2	4.9	0.1						
3. ผู้ประกอบวิชาชีพด้านเทคนิคสาขาต่างๆ และอาชีพที่เกี่ยวข้อง	394.1	2.0	82.5	278.1	23.6	7.5	0.6						
4. เสมียน	387.2	0.9	119.4	254.1	3.1	9.6	-						
5. พนักงานบริการและพนักงานในร้านค้า และตลาด	2,061.1	46.6	109.3	466.4	925.1	513.0	0.8						
6. ผู้ปฏิบัติงานที่มีฝีมือในด้านการเกษตร และการประมง	1,988.0	67.4	11.6	180.5	933.5	795.1	-						
7. ผู้ปฏิบัติงานด้านความสามารถทางฝีมือ และธุรกิจการค้าที่เกี่ยวข้อง	1,266.7	43.3	40.9	914.3	181.8	83.5	2.9						
8. ผู้ปฏิบัติการโรงงานและเครื่องจักร และผู้ปฏิบัติงานด้านการประกอบ	1,395.7	7.0	37.7	1,144.3	186.9	16.3	3.5						
9. อาชีพขั้นพื้นฐานต่างๆ ในด้านการขาย และการให้บริการ	1,218.0	2.7	56.3	1,010.1	100.1	48.7	0.2						
10. คนงานซึ่งไม่ได้จำแนกไว้ในหมวดอื่น	53.3	-	2.5	50.8	-	-	-						

ตารางที่ 6 จำนวนผู้มีงานทำ จำแนกตามสถานภาพทำงาน อาชีพ และเพศ ภาคกลาง
TABLE 6 EMPLOYED PERSONS BY WORK STATUS, OCCUPATION AND SEX , CENTRAL REGION

ไตรมาสที่ 1/2554 : Quarter 1/2011

หน่วยเป็นพัน : in Thousands

อาชีพ	สถานภาพการทำงาน Work Status										การรวมกลุ่ม Members of Producers' Cooperatives	OCCUPATION
	รวม Total	นายจ้าง Employer	ลูกจ้างรัฐบาล Government Employee	ลูกจ้างเอกชน Private Employee	ทำงานส่วนตัว Own Account Worker	ช่วยธุรกิจ ครอบครัว Unpaid Family Worker	เกษตรกร Farmer	สมาชิกสหกรณ์ Cooperatives	สมาชิกสหกรณ์ Cooperatives	สมาชิกสหกรณ์ Cooperatives		
ชาย	5,005.9	1,909	385.7	2,447.4	1,393.1	587.1	1.8					MALE
1. ผู้ปฏิบัติงานหมาย ช่างราชการระดับอาวุโสและผู้จัดการ	170.1	75.9	44.3	42.8	6.1	0.8	0.1					1. Legislators, senior officials and managers
2. ผู้ประกอบวิชาชีพด้านต่างๆ	157.8	2.4	77.3	60.9	14.1	3.0	0.1					2. Professionals
3. ผู้ประกอบวิชาชีพด้านเทคนิคสาขาต่างๆ และอาชีพที่เกี่ยวข้อง	197.5	1.0	42.0	139.1	12.8	2.3	0.3					3. Technicians and associate professionals
4. เสมียน	110.4	0.6	33.1	73.2	1.3	2.2	-					4. Clerks
5. พนักงานบริการและพนักงานในร้านค้าและตลาด	851.0	23.8	75.1	192.2	364.5	195.3	0.1					5. Service workers and shop and market sales workers
6. ผู้ปฏิบัติงานที่มีฝีมือในด้านการเกษตรและการประมง	1,133.3	41.9	7.8	115.1	652.2	316.4	-					6. Skilled agricultural and fishery workers
7. ผู้ปฏิบัติงานด้านความสามารถทางฝีมือและธุรกิจการค้าที่เกี่ยวข้อง	913.0	36.9	39.8	676.6	121.0	38.2	0.4					7. Craft and related trades workers
8. ผู้ปฏิบัติการโรงงานและเครื่องจักรและผู้ปฏิบัติงานด้านการประกอบ	892.1	6.3	34.7	668.7	170.1	11.7	0.6					8. Plant and machine operators and assemblers
9. อาชีพขั้นพื้นฐานต่างๆ ในด้านการขายและการให้บริการ	551.1	2.2	29.0	451.6	50.9	17.2	0.2					9. Elementary occupations
10. คนงานซึ่งไม่ได้จำแนกไว้ในหมวดอื่น	29.7	-	2.5	27.3	-	-	-					10. Workers not classifiable by occupation
หญิง	4,392.6	76.5	372.6	2,055.2	989.0	892.8	6.4					TOTAL
1. ผู้ปฏิบัติงานหมาย ช่างราชการระดับอาวุโสและผู้จัดการ	69.4	18.2	19.9	27.9	2.7	0.6	0.1					1. Legislators, senior officials and managers
2. ผู้ประกอบวิชาชีพด้านต่างๆ	237.2	1.1	156.6	72.4	5.1	2.0	-					2. Professionals
3. ผู้ประกอบวิชาชีพด้านเทคนิคสาขาต่างๆ และอาชีพที่เกี่ยวข้อง	196.6	1.0	40.5	138.9	10.8	5.1	0.3					3. Technicians and associate professionals
4. เสมียน	276.7	0.3	86.3	181.0	1.8	7.4	-					4. Clerks
5. พนักงานบริการและพนักงานในร้านค้าและตลาด	1,210.1	22.9	34.2	274.2	560.6	317.7	0.7					5. Service workers and shop and market sales workers
6. ผู้ปฏิบัติงานที่มีฝีมือในด้านการเกษตรและการประมง	854.6	25.5	3.8	65.4	281.3	478.7	-					6. Skilled agricultural and fishery workers
7. ผู้ปฏิบัติงานด้านความสามารถทางฝีมือและธุรกิจการค้าที่เกี่ยวข้อง	353.8	6.4	1.1	237.8	60.7	45.3	2.5					7. Craft and related trades workers
8. ผู้ปฏิบัติการโรงงานและเครื่องจักรและผู้ปฏิบัติงานด้านการประกอบ	503.7	0.7	3.0	475.6	16.8	4.6	2.9					8. Plant and machine operators and assemblers
9. อาชีพขั้นพื้นฐานต่างๆ ในด้านการขายและการให้บริการ	666.9	0.5	27.3	558.5	49.2	31.4	-					9. Elementary occupations
10. คนงานซึ่งไม่ได้จำแนกไว้ในหมวดอื่น	23.5	-	-	23.5	-	-	-					10. Workers not classifiable by occupation

ตารางที่ 7 จำนวนผู้มีงานทำ จำแนกตามสถานภาพทำงาน อุตสาหกรรม ภาคกลาง

TABLE 7 EMPLOYED PERSONS BY WORK STATUS, INDUSTRY, CENTRAL REGION

ไตรมาสที่ 1/2554 : Quarter 1/2011

หน่วยเป็นพัน : In Thousands

อุตสาหกรรม	สถานภาพการทำงาน Work Status							INDUSTRY
	รวม	นายจ้าง	ลูกจ้างรัฐบาล	ลูกจ้างเอกชน	ทำงานส่วนตัว	ช่วยธุรกิจครอบครัว	การรวมกลุ่ม	
	Total	Employer	Government Employee	Private Employee	Own Account Worker	Unpaid Family Worker	Members of Producers' Cooperatives	
ยอดรวม	9,398.5	267.4	758.3	4,502.6	2,382.1	1,479.9	8.3	TOTAL
1 เกษตรกรรม การป่าไม้ และการประมง	2,414.8	74.6	3.7	585.0	951.0	800.5	-	1. Agriculture, forestry and fishing
2. การทำเหมืองแร่ และเหมืองหิน	15.7	0.9	0.2	12.8	1.1	0.6	-	2. Mining and quarrying
3. การผลิต	2,388.5	34.1	7.6	2,161.1	110.9	68.9	6.0	3. Manufacturing
4. ไฟฟ้า ก๊าซ ไอน้ำ และระบบปรับอากาศ	27.7	-	25.2	2.5	-	-	-	4. Electricity, gas, steam and air conditioning supply
5. การจัดหา น้ำ การจัดการ และการบำบัดน้ำเสีย ของเสีย และสิ่งปฏิกูล	28.5	0.7	16.9	9.2	1.0	0.7	-	5. Water supply; sewerage, waste management and remediation activities
6. การก่อสร้าง	510.1	50.2	1.9	408.6	29.9	19.3	0.2	6. Construction
7. การขายส่ง และการขายปลีก การซ่อมยานยนต์	1,560.8	60.7	2.7	507.5	616.6	372.8	0.5	7. Wholesale and retail trade; repair of motor vehicles and motorcycles
8. การขนส่ง และสถานที่เก็บสินค้า	325.7	6.1	31.0	119.4	161.8	7.3	-	8. Transportation and storage
9. ที่พักแรมและบริการด้านอาหาร	757.6	22.9	0.5	230.7	327.2	176.4	-	9. Accommodation and food service activities
10. ข้อมูลข่าวสารและการสื่อสาร	40.2	0.9	9.1	21.4	6.1	2.7	-	10. Information and communication
11. กิจกรรมทางการเงินและการประกันภัย	83.8	1.3	13.4	64.5	2.6	1.5	0.5	11. Financial and insurance activities
12. กิจกรรมอสังหาริมทรัพย์	37.1	0.9	-	25.2	10.4	0.7	-	12. Real estate activities
13. กิจกรรมทางวิชาชีพ วิทยาศาสตร์ และเทคนิค	51.3	2.4	8.2	22.8	14.8	3.2	-	13. Professional, scientific and technical activities
14. กิจกรรมการบริหารและการบริการสนับสนุน	111.9	3.2	1.6	93.6	9.9	3.7	-	14. Administrative and support service activities
15. การบริหารราชการ การป้องกันประเทศ การประกันสังคม	340.1	-	339.7	0.4	-	-	-	15. Public administration and defence; compulsory social security
16. การศึกษา	238.4	0.2	193.7	43.5	0.9	0.2	0.1	16. Education
17. กิจกรรมด้านสุขภาพและงานสังคมสงเคราะห์	138.0	0.6	97.3	31.0	8.6	0.2	0.2	17. Human health and social work activities
18. ศิลปะ ความบันเทิง และนันทนาการ	89.2	3.1	4.4	56.7	17.5	7.4	-	18. Arts, entertainment and recreation
19. กิจกรรมบริการด้านอื่น ๆ	178.2	4.7	1.2	46.8	110.9	13.8	0.8	19. Other service activities
20. กิจกรรมการทำงานในครัวเรือนส่วนบุคคล การผลิตสินค้าและบริการที่ขึ้นเองเพื่อใช้ในครัวเรือน	50.7	-	-	49.9	0.9	-	-	20. Activities of households as employers; undifferentiated goods and services-producing activities of households for own use
21. กิจกรรมขององค์การระหว่างประเทศ	0.1	-	-	0.1	-	-	-	21. Activities of extraterritorial organizations and bodies
22. ไม่ทราบ	10.1	-	-	10.1	-	-	-	22. Unknown

ตารางที่ 7 จำนวนผู้มีงานทำ จำแนกตามสถานภาพทำงาน อุตสาหกรรม และเพศ ภาคกลาง
TABLE 7 EMPLOYED PERSONS BY WORK STATUS, INDUSTRY AND SEX, CENTRAL REGION

หน่วยนับพัน : In Thousands

อุตสาหกรรม Industry	สถานภาพการทำงาน Work Status						รวม Total	INDUSTRY
	นายจ้าง Employer	ลูกจ้างรัฐบาล Government Employee	ลูกจ้างเอกชน Private Employee	ทำงานส่วนตัว Own Account Worker	ช่วยธุรกิจครอบครัว Unpaid Family Worker	การรวมกลุ่ม Members of Producers' Cooperatives		
	190.9	385.7	2,447.4	1,393.1	587.1	1.8	MALE	
ชาย								
1. เกษตรกรรม การป่าไม้ และการประมง	49.2	3.0	341.7	668.1	321.2	-	1. Agriculture, forestry and fishing	
2. การทำเหมืองแร่ และเหมืองหิน	0.5	0.2	10.6	0.8	0.3	-	2. Mining and quarrying	
3. การผลิต	26.7	4.7	1,081.3	50.6	21.2	0.8	3. Manufacturing	
4. ไฟฟ้า ก๊าซ ไอน้ำ และระบบปรับอากาศ	-	19.4	2.0	-	-	-	4. Electricity, gas, steam and air conditioning supply	
5. การจัดหา การจัดการและการบำบัดน้ำเสีย ของเสีย และสิ่งปฏิกูล	-	11.3	6.8	1.0	0.3	-	5. Water supply; sewerage, waste management and remediation activities	
6. การก่อสร้าง	46.9	1.7	336.3	27.7	12.0	0.2	6. Construction	
7. การขนส่ง และการขายปลีก การซ่อมยานยนต์	43.2	2.0	289.6	309.8	146.0	0.1	7. Wholesale and retail trade; repair of motor vehicles and motorcycles	
8. การขนส่ง และสถานที่เก็บสินค้า	4.3	20.8	100.5	152.3	2.9	-	8. Transportation and storage	
9. ที่พักแรมและบริการด้านอาหาร	11.6	-	83.1	110.9	70.5	-	9. Accommodation and food service activities	
10. ข้อมูลข่าวสารและการสื่อสาร	0.6	5.3	11.9	4.5	0.6	-	10. Information and communication	
11. กิจกรรมทางการเงินและการประกันภัย	1.0	7.2	28.1	1.2	0.5	0.1	11. Financial and insurance activities	
12. กิจกรรมอสังหาริมทรัพย์	0.3	-	12.1	5.5	0.5	-	12. Real estate activities	
13. กิจกรรมทางวิชาชีพ วิทยาศาสตร์ และเทคนิค	27.2	3.2	10.3	11.3	1.3	-	13. Professional, scientific and technical activities	
14. กิจกรรมการบริหารและการบริการสนับสนุน	2.4	1.2	54.2	4.9	2.0	-	14. Administrative and support service activities	
15. การบริหารราชการ การป้องกันประเทศ การประกันสังคม	-	202.4	0.1	-	-	-	15. Public administration and defence; compulsory social security	
16. การศึกษา	0.1	71.5	10.8	0.5	-	0.1	16. Education	
17. กิจกรรมด้านสุขภาพและงานสังคมสงเคราะห์	0.1	28.1	5.5	1.3	-	-	17. Human health and social work activities	
18. ศิลปะ ความบันเทิง และนันทนาการ	2.1	2.7	26.6	8.9	3.6	-	18. Arts, entertainment and recreation	
19. กิจกรรมบริการด้านอื่น ๆ	0.9	1.0	16.9	33.9	4.3	0.6	19. Other service activities	
20. กิจกรรมการจ้างงานในครัวเรือนส่วนบุคคล การผลิตสินค้าและบริการที่จำหน่ายปลีกในครัวเรือน	-	-	12.7	0.2	-	-	20. Activities of households as employers; undifferentiated goods and services-producing activities of households for own use	
21. กิจกรรมขององค์กรระหว่างประเทศ	-	-	-	-	-	-	21. Activities of extraterritorial organizations and bodies	
22. ไม่ทราบ	-	-	6.5	-	-	-	22. Unknown	
	76.5	372.6	2,055.2	989.0	892.8	6.4	FEMALE	
หญิง								
1. เกษตรกรรม การป่าไม้ และการประมง	25.5	0.7	243.3	282.9	479.3	-	1. Agriculture, forestry and fishing	
2. การทำเหมืองแร่ และเหมืองหิน	0.4	-	2.2	0.4	0.3	-	2. Mining and quarrying	
3. การผลิต	7.4	2.9	1,079.8	60.3	47.7	5.2	3. Manufacturing	
4. ไฟฟ้า ก๊าซ ไอน้ำ และระบบปรับอากาศ	-	5.7	0.5	-	-	-	4. Electricity, gas, steam and air conditioning supply	
5. การจัดหา การจัดการและการบำบัดน้ำเสีย ของเสีย และสิ่งปฏิกูล	0.7	5.6	2.3	-	0.4	-	5. Water supply; sewerage, waste management and remediation activities	
6. การก่อสร้าง	3.3	0.2	72.3	2.2	7.3	-	6. Construction	
7. การขนส่ง และการขายปลีก การซ่อมยานยนต์	17.5	0.7	217.9	306.8	226.8	0.4	7. Wholesale and retail trade; repair of motor vehicles and motorcycles	
8. การขนส่ง และสถานที่เก็บสินค้า	1.8	10.2	18.9	9.5	4.4	-	8. Transportation and storage	
9. ที่พักแรมและบริการด้านอาหาร	11.4	0.5	147.5	216.3	105.9	-	9. Accommodation and food service activities	
10. ข้อมูลข่าวสารและการสื่อสาร	0.4	3.8	9.5	1.6	2.1	-	10. Information and communication	
11. กิจกรรมทางการเงินและการประกันภัย	0.2	6.2	36.5	1.4	1.1	0.4	11. Financial and insurance activities	
12. กิจกรรมอสังหาริมทรัพย์	0.6	-	13.0	4.9	0.2	-	12. Real estate activities	
13. กิจกรรมทางวิชาชีพ วิทยาศาสตร์ และเทคนิค	1.2	5.1	12.5	3.5	1.9	-	13. Professional, scientific and technical activities	
14. กิจกรรมการบริหารและการบริการสนับสนุน	0.8	0.5	39.4	4.9	1.7	-	14. Administrative and support service activities	
15. การบริหารราชการ การป้องกันประเทศ การประกันสังคม	-	137.3	0.3	-	-	-	15. Public administration and defence; compulsory social security	
16. การศึกษา	0.1	122.2	32.7	0.4	0.2	-	16. Education	
17. กิจกรรมด้านสุขภาพและงานสังคมสงเคราะห์	0.5	69.2	25.5	7.4	0.2	0.2	17. Human health and social work activities	
18. ศิลปะ ความบันเทิง และนันทนาการ	1.1	1.7	30.2	8.6	3.9	-	18. Arts, entertainment and recreation	
19. กิจกรรมบริการด้านอื่น ๆ	3.8	0.1	29.9	77.1	9.5	0.2	19. Other service activities	
20. กิจกรรมการจ้างงานในครัวเรือนส่วนบุคคล การผลิตสินค้าและบริการที่จำหน่ายปลีกในครัวเรือน	-	-	37.2	0.7	-	-	20. Activities of households as employers; undifferentiated goods and services-producing activities of households for own use	
21. กิจกรรมขององค์กรระหว่างประเทศ	-	-	0.1	-	-	-	21. Activities of extraterritorial organizations and bodies	
22. ไม่ทราบ	-	-	3.7	-	-	-	22. Unknown	

ไตรมาสที่ 1/2554 : Quarter 1/2011

ตารางที่ 8 จำนวนผู้มีงานทำ จำแนกตามอาชีพ จำนวนชั่วโมงทำงานต่อสัปดาห์ การมีเวลาเหลือพอและต้องการทำงานเพิ่มขึ้น ภาคกลาง

TABLE 8 EMPLOYED PERSONS BY OCCUPATION, HOURS WORKED PER WEEK, AVAILABILITY FOR ADDITIONAL WORK, CENTRAL REGION

ไตรมาสที่ 1/2554 : Quarter 1/2011

หน่วยเป็นพัน : in Thousands

จำนวนชั่วโมงทำงาน และ การมีเวลาเหลือพอ และต้องการทำงานเพิ่มขึ้น	อาชีพ Occupation											HOURS WORKED, AND AVAILABILITY FOR ADDITIONAL WORK
	รวม ผู้บัญญัติกฎหมาย และผู้จัดการ Legislators & Managers	วิชาชีพ ด้านต่างๆ Profes- sional	วิชาชีพ ด้านเทคนิค Technicians	เสมียน Clerks	พนักงาน บริการ Service Workers	ด้านการเกษตร และประมง & Fishery	ด้านความ สามารถทางฝีมือ Craft & related trades	ผู้ปฏิบัติงาน โรงงานเครื่องจักร Plant & Machine operators	อาชีพอื่น ฐานต่างๆ Elementary occupations	คนงานซึ่งมี ได้จำแนกไว้ ในหมวดอื่น Not classifiable	TOTAL	
ยอดรวม	9,398.5	239.5	394.9	394.1	387.2	2,061.1	1,988.0	1,266.7	1,395.7	1,218.0	53.3	53.3
มี	49.8	-	1.1	1.7	0.6	6.9	10.2	8.5	2.7	18.2	-	Available
ไม่มี	9,348.7	239.5	393.8	392.4	386.6	2,054.2	1,977.8	1,258.3	1,393.0	1,199.8	53.3	Not available
มีงานประจำงานที่ไม่ได้ทำงาน	47.5	1.2	1.2	1.1	1.4	4.2	19.0	7.8	5.0	6.4	0.3	With job not work
มี	5.8	-	0.1	-	0.5	0.1	1.4	1.6	0.4	1.8	-	Available
ไม่มี	41.7	1.2	1.2	1.1	0.9	4.1	17.6	6.2	4.6	4.6	0.3	Not available
1-9 ชั่วโมง	36.8	1.1	3.1	3.8	0.4	5.1	7.9	5.4	6.7	3.4	-	1-9 hours
มี	0.5	-	-	-	-	0.5	-	-	-	-	-	Available
ไม่มี	36.3	1.1	3.1	3.8	0.4	4.5	7.9	5.4	6.7	3.4	-	Not available
10-19 ชั่วโมง	177.0	2.8	9.8	12.4	1.8	19.1	59.1	25.8	27.5	18.8	-	10-19 hours
มี	5.3	-	-	0.9	-	0.3	1.4	0.9	-	1.7	-	Available
ไม่มี	171.8	2.8	9.8	11.4	1.8	18.8	57.7	24.9	27.5	17.1	-	Not available
20-29 ชั่วโมง	496.4	12.1	25.5	22.6	19.0	65.6	177.1	48.4	47.3	78.0	0.7	20-29 hours
มี	10.5	-	0.6	0.4	-	0.4	2.2	1.7	0.4	4.9	-	Available
ไม่มี	485.9	12.1	25.0	22.3	19.0	65.3	174.9	46.7	46.9	73.1	0.7	Not available
30-34 ชั่วโมง	430.0	8.4	6.4	11.5	12.6	50.3	168.7	50.5	49.9	70.8	0.9	30-34 hours
มี	6.8	-	-	-	-	0.3	0.9	2.5	0.2	3.0	-	Available
ไม่มี	423.2	8.4	6.4	11.5	12.6	50.0	167.8	48.1	49.8	67.8	0.9	Not available
35-39 ชั่วโมง	829.3	24.3	112.7	34.0	50.7	129.9	313.6	54.5	37.4	68.6	3.7	35-39 hours
มี	4.5	-	0.1	-	-	0.2	3.1	-	0.2	1.0	-	Available
ไม่มี	824.8	24.3	112.5	34.0	50.7	129.7	310.5	54.5	37.3	67.6	3.7	Not available
40-49 ชั่วโมง	3,990.6	119.8	191.6	230.2	243.1	634.8	730.3	646.0	639.5	528.7	26.6	40-49 hours
มี	13.4	-	0.4	0.5	0.1	3.6	1.2	1.5	0.9	5.4	-	Available
ไม่มี	3,977.2	119.8	191.2	229.8	243.0	631.2	729.2	644.5	638.6	523.3	26.6	Not available
50 ชั่วโมงขึ้นไป	3,390.9	69.8	44.7	78.6	58.2	1,152.2	512.4	428.3	582.4	443.4	21.0	50 hours and over
มี	3.1	-	-	-	-	1.5	0.0	0.3	0.8	0.4	-	Available
ไม่มี	3,387.9	69.8	44.7	78.6	58.2	1,150.7	512.3	428.0	581.7	442.9	21.0	Not available

ตารางที่ 8 จำนวนผู้จ้างงานทำ จำแนกตามอาชีพ จำนวนชั่วโมงทำงานต่อสัปดาห์ การมีเวลาเหลือพอและต้องการทำงานเพิ่มขึ้น และเพศ ภาคกลาง
TABLE 8 EMPLOYED PERSONS BY OCCUPATION, HOURS WORKED PER WEEK, AVAILABILITY FOR ADDITIONAL WORK AND SEX, CENTRAL REGION

ไตรมาสที่ 1/2554 - Quarter 1/2011

หน่วยนับเป็น... In Thousands

จำนวนชั่วโมงทำงาน เพศ และ การมีเวลาเหลือพอ และต้องการทำงานเพิ่มขึ้น	รวม ผู้บัญญัติกฎหมาย และ ผู้จัดการ Legislators & Managers	วิชาชีพ ด้านต่างๆ Professional	วิชาชีพ ด้านเทคนิค Technicians	เสมียน Clerks	พนักงาน บริการ Service Workers	อาชีพ Occupation			อาชีพ ด้านความ สามารถทางมือ Craft & related trades	ผู้ปฏิบัติงาน โรงงานเครื่องจักร Plant & Machine operators	อาชีพ พื้นฐานๆ Elementary occupations	คนงานซึ่ง ได้จำแนกไว้ ในหมวดอื่น Not classifiable	HOURS WORKED, SEX AND AVAILABILITY FOR ADDITIONAL WORK
						ด้านกสิกรรม และประมง Agricultural & Fishery	ด้านช่างฝีมือ Craft & related trades	ด้านเครื่องจักร Plant & Machine operators					
ชาย	5,005.9	170.1	157.8	197.5	110.4	851.0	1,133.3	913.0	892.1	551.1	29.7	MALE	
มี	28.3	-	0.6	1.0	-	1.4	6.3	6.6	1.8	10.7	-	Available	
ไม่มี	4,977.6	170.1	157.1	196.5	110.4	849.6	1,127.1	906.4	890.3	540.4	29.7	Not available	
มีงานประจำแต่ไม่ได้ทำงาน	26.2	0.4	0.6	0.3	0.1	2.4	13.4	4.4	2.4	2.1	-	With job not work	
มี	4.2	-	0.1	-	-	-	1.2	1.6	0.4	1.0	-	Available	
ไม่มี	22.0	0.4	0.6	0.3	0.1	2.4	12.3	2.8	2.1	1.1	-	Not available	
1-9 ชั่วโมง	16.9	0.5	0.1	3.0	0.1	1.9	2.5	3.7	3.1	2.0	-	1-9 hours	
มี	0.2	-	-	-	-	0.2	-	-	-	-	-	Available	
ไม่มี	16.6	0.5	0.1	3.0	0.1	1.7	2.5	3.7	3.1	2.0	-	Not available	
10-19 ชั่วโมง	93.8	1.9	3.9	6.1	0.4	6.8	29.2	21.3	15.0	9.2	-	10-19 hours	
มี	2.3	-	-	0.6	0.1	0.1	-	0.7	-	1.0	-	Available	
ไม่มี	91.5	1.9	3.9	5.5	0.4	6.7	29.2	20.7	15.0	8.3	-	Not available	
20-29 ชั่วโมง	254.0	7.8	11.2	10.9	2.9	26.4	92.5	33.4	30.9	37.8	0.4	20-29 hours	
มี	6.4	-	0.6	-	-	-	1.8	0.9	0.4	2.7	-	Available	
ไม่มี	247.7	7.8	10.7	10.9	2.9	26.4	90.6	32.6	30.5	35.1	0.4	Not available	
30-34 ชั่วโมง	228.2	7.3	2.5	4.7	4.9	18.5	83.3	39.0	36.9	30.4	0.7	30-34 hours	
มี	4.6	-	-	-	0.2	0.2	0.3	2.4	0.2	1.6	-	Available	
ไม่มี	223.5	7.3	2.5	4.7	4.9	18.4	83.0	36.6	36.8	28.8	0.7	Not available	
35-39 ชั่วโมง	414.0	15.6	38.2	18.4	11.5	58.1	170.8	39.0	30.7	28.8	3.0	35-39 hours	
มี	3.1	-	-	-	-	-	2.7	-	-	0.4	-	Available	
ไม่มี	410.9	15.6	38.2	18.4	11.5	58.1	168.2	39.0	30.7	28.3	3.0	Not available	
40-49 ชั่วโมง	2,153.4	87.4	80.5	106.7	64.1	252.4	434.0	479.5	400.4	235.7	12.8	40-49 hours	
มี	6.3	-	-	0.5	-	0.6	0.3	0.9	0.1	3.9	-	Available	
ไม่มี	2,147.1	87.4	80.5	106.2	64.1	251.9	433.7	478.6	400.3	231.7	12.8	Not available	
50 ชั่วโมงขึ้นไป	1,819.6	49.2	20.7	47.5	26.6	484.4	307.7	292.6	372.7	205.2	12.9	50 hours and over	
มี	1.3	-	-	-	-	0.3	0.0	0.2	0.8	-	-	Available	
ไม่มี	1,818.3	49.2	20.7	47.5	26.6	484.1	307.6	292.5	372.0	205.2	12.9	Not available	
หญิง	4,392.6	69.4	237.2	196.6	276.7	1,210.1	854.6	353.8	503.7	666.9	23.5	FEMALE	
มี	21.5	-	0.5	0.7	0.6	5.5	3.9	1.9	0.9	7.5	-	Available	
ไม่มี	4,371.1	69.4	236.7	195.9	276.2	1,204.6	850.8	351.9	502.7	659.4	23.5	Not available	
มีงานประจำแต่ไม่ได้ทำงาน	21.4	0.8	0.6	0.7	1.3	1.8	5.6	3.4	2.5	4.3	0.3	With job not work	
มี	1.6	-	-	-	0.5	0.1	0.3	-	-	0.8	-	Available	
ไม่มี	19.7	0.8	0.6	0.7	0.9	1.7	5.3	3.4	2.5	3.5	0.3	Not available	
1-9 ชั่วโมง	20.0	0.5	3.0	0.8	0.3	3.1	5.4	1.7	3.7	1.5	-	1-9 hours	
มี	0.3	-	-	-	-	0.3	-	-	-	-	-	Available	
ไม่มี	19.7	0.5	3.0	0.8	0.3	2.8	5.4	1.7	3.7	1.5	-	Not available	
10-19 ชั่วโมง	83.2	0.9	5.9	6.3	1.4	12.3	29.9	4.5	12.5	9.6	-	10-19 hours	
มี	2.9	-	-	0.3	-	0.2	1.4	0.3	-	0.7	-	Available	
ไม่มี	80.3	0.9	5.9	6.0	1.4	12.1	28.5	4.2	12.5	8.8	-	Not available	
20-29 ชั่วโมง	242.4	4.3	14.3	11.8	16.1	39.3	84.6	15.0	16.5	40.2	0.3	20-29 hours	
มี	4.1	-	-	0.4	-	0.4	0.4	0.9	-	2.2	-	Available	
ไม่มี	238.2	4.3	14.3	11.4	16.1	38.9	84.2	14.2	16.5	38.1	0.3	Not available	
30-34 ชั่วโมง	201.8	1.1	3.9	6.8	7.8	31.8	85.4	11.5	13.0	40.4	0.3	30-34 hours	
มี	2.2	-	-	-	-	0.1	0.6	0.0	-	1.4	-	Available	
ไม่มี	199.7	1.1	3.9	6.8	7.8	31.6	84.8	11.5	13.0	39.0	0.3	Not available	
35-39 ชั่วโมง	415.3	8.8	74.5	15.6	39.2	71.7	142.8	15.5	6.8	39.8	0.7	35-39 hours	
มี	1.4	-	0.1	-	-	0.2	0.4	-	0.2	0.5	-	Available	
ไม่มี	413.9	8.8	74.3	15.6	39.2	71.6	142.4	15.5	6.6	39.2	0.7	Not available	
40-49 ชั่วโมง	1,837.2	32.4	111.1	123.6	179.0	382.4	296.4	166.5	239.1	293.0	13.9	40-49 hours	
มี	7.2	-	0.4	0.1	0.1	3.0	0.9	0.6	0.8	1.5	-	Available	
ไม่มี	1,830.0	32.4	110.7	123.6	178.9	379.4	295.5	165.9	238.3	291.6	13.9	Not available	
50 ชั่วโมงขึ้นไป	1,571.3	20.6	24.0	31.0	31.6	667.8	204.7	135.7	209.7	238.2	8.1	50 hours and over	
มี	1.8	-	-	-	-	1.2	-	0.2	-	0.4	-	Available	
ไม่มี	1,569.5	20.6	24.0	31.0	31.6	666.6	204.7	135.5	209.7	237.7	8.1	Not available	

ตารางที่ 9 จำนวนผู้มีงานทำ จำนวนชั่วโมงทำงานต่อสัปดาห์ การมีเวลาเหลือพอและต้องการทำงานเพิ่มขึ้น ภาคกลาง

TABLE 9 EMPLOYED PERSONS BY INDUSTRY, HOURS WORKED PER WEEK, AVAILABILITY FOR ADDITIONAL WORK , CENTRAL REGION

ไตรมาสที่ 1/2554 : Quarter 1/2011

หน่วยเป็นพัน : In Thousands

จำนวนชั่วโมงทำงาน และ การมีเวลาเหลือพอ และต้องการทำงานเพิ่มขึ้น	อุตสาหกรรม Industry											ข้อมูลข่าวสาร และการสื่อสาร Information	การเงินและ การประกันภัย Financial intermediation	HOURS WORKED, AND AVAILABILITY FOR ADDITIONAL WORK
	รวม	เกษตรกรรม การป่าไม้ และการประมง Total	เหมืองแร่ และเหมืองหิน Mining	การผลิต ไอ้มน้ระบบรับ อากาศ Manufacturing	ไฟฟ้า ก๊าซ ไอน้ระบบรับ อากาศ Electricity/sewerage, waste	จัดหน้า้บ้บ้บ้ และประปา Water supply	ก่อสร้าง Construction	อุตสาหกรรม การขนส่ง Transport, storage	การขายปลีก การช้มนยานยนต์ Transportation	การขนส่ง และ สถานที่เก็บสินค้า and storage	ที่พักแรมและ บริการด้านอาหาร Accommodation and food service			
ยอดรวม	9,398.5	2,414.8	15.7	2,388.5	27.7	28.5	510.1	1,560.8	325.7	757.6	40.2	83.8	TOTAL	
มี	49.8	21.6	-	4.1	0.1	-	6.2	4.0	0.6	3.5	-	-	Available	
ไม่มี	9,348.7	2,393.3	15.7	2,384.4	27.6	28.5	503.9	1,556.8	325.1	754.1	40.2	83.8	Not available	
มีงานประจำแต่ไม่ได้ทำงาน	47.5	22.0	0.1	11.0	-	-	4.7	2.1	1.0	2.9	0.2	0.4	With job not work	
มี	5.8	3.3	-	0.8	-	-	1.2	0.0	-	0.0	-	-	Available	
ไม่มี	41.7	18.7	0.1	10.2	-	-	3.5	2.0	1.0	2.8	0.2	0.4	Not available	
1-9 ชั่วโมง	36.8	9.0	-	15.6	-	0.3	1.4	3.1	0.8	2.7	0.0	0.2	1-9 hours	
มี	0.5	-	-	-	-	-	-	0.3	-	0.2	-	-	Available	
ไม่มี	36.3	9.0	-	15.6	-	0.3	1.4	2.8	0.8	2.5	0.0	0.2	Not available	
10-19 ชั่วโมง	177.0	65.8	0.7	41.7	-	0.5	12.2	21.3	4.2	6.3	0.8	0.3	10-19 hours	
มี	5.3	2.1	-	0.3	-	-	0.8	0.2	-	0.5	-	-	Available	
ไม่มี	171.8	63.6	0.7	41.4	-	0.5	11.4	21.1	4.2	5.9	0.8	0.3	Not available	
20-29 ชั่วโมง	496.4	210.9	0.1	74.8	0.7	1.4	24.1	53.0	14.7	26.5	0.8	3.7	20-29 hours	
มี	10.5	5.7	-	0.3	-	-	0.6	1.0	0.4	-	-	-	Available	
ไม่มี	485.9	205.3	0.1	74.5	0.7	1.4	23.5	52.0	14.3	26.5	0.8	3.7	Not available	
30-34 ชั่วโมง	430.0	202.2	0.2	81.0	-	0.5	23.9	49.0	19.3	19.5	0.7	1.9	30-34 hours	
มี	6.8	2.0	-	0.1	-	-	1.9	0.5	0.2	0.2	-	-	Available	
ไม่มี	423.2	200.2	0.2	80.9	-	0.5	22.0	48.6	19.1	19.3	0.7	1.9	Not available	
35-39 ชั่วโมง	829.3	334.6	1.3	46.8	7.8	6.4	14.7	70.8	14.1	50.7	2.4	7.2	35-39 hours	
มี	4.5	3.6	-	0.2	-	-	-	0.2	-	0.0	-	-	Available	
ไม่มี	824.8	331.0	1.3	46.6	7.8	6.4	14.7	70.7	14.1	50.6	2.4	7.2	Not available	
40-49 ชั่วโมง	3,990.6	885.3	8.5	1,267.9	17.0	14.1	259.8	565.2	114.1	258.7	22.2	60.4	40-49 hours	
มี	13.4	4.9	-	1.7	0.1	-	1.7	1.2	-	2.4	-	-	Available	
ไม่มี	3,977.2	880.4	8.5	1,266.2	16.9	14.1	258.0	564.1	114.1	256.3	22.2	60.4	Not available	
50 ชั่วโมงขึ้นไป	3,390.9	685.2	4.6	849.8	2.2	5.3	169.5	796.1	157.5	390.4	13.0	9.8	50 hours and over	
มี	3.1	0.0	-	0.8	-	-	-	0.7	-	0.2	-	-	Available	
ไม่มี	3,387.9	685.1	4.6	849.0	2.2	5.3	169.5	795.4	157.5	390.2	13.0	9.8	Not available	

ตารางที่ 9 จำนวนผู้มีงานทำ จำนวนชั่วโมงทำงานต่อสัปดาห์ การมีเวลาเหลือพอและต้องการทำงานเพิ่มขึ้น ภาคกลาง (ต่อ)

TABLE 9 EMPLOYED PERSONS BY INDUSTRY, HOURS WORKED PER WEEK, AVAILABILITY FOR ADDITIONAL WORK, CENTRAL REGION (Contd.)

ไตรมาสที่ 1/2554 : Quarter 1/2011

หน่วยเป็นพัน : In Thousands

จำนวนชั่วโมงทำงาน และ การมีเวลาเหลือพอ และต้องการทำงานเพิ่มขึ้น	อุตสาหกรรม (ต่อ) Industry (Contd.)											HOURS WORKED, AND AVAILABILITY FOR ADDITIONAL WORK
	กิจกรรม อสังหาริมทรัพย์ Real estate activities	กิจกรรมทางวิชาชีพ วิทยุและเทคนิค Professional/scientific technical activities	การบริหารสนับสนุน และป้องกันประเทศ Administrative activities	การบริหารสนับสนุน และป้องกันประเทศ Public administration defence	การศึกษา การศึกษา การศึกษา Health and social work	งานสังคมสงเคราะห์ Health and social work	ศิลปะ ความบันเทิง และนันทนาการ Art, entertainment	บริการด้านอื่นๆ Other service	งานในครัวเรือน household	กิจกรรมขององค์กร Extra-territorial	ไม่ทราบ Unknown	
ยอดรวม	37.1	51.3	111.9	340.1	238.4	138.0	89.2	178.2	50.7	0.1	10.1	TOTAL
มี	-	0.7	1.1	0.9	0.1	1.3	2.5	1.8	1.3	-	-	Available
ไม่มี	37.1	50.6	110.8	339.2	238.3	136.8	86.7	176.4	49.5	0.1	10.1	Not available
มีงานประจำแต่ไม่ได้ทำงาน	-	0.3	0.2	1.0	0.2	-	0.8	0.4	0.5	-	-	With job not work
มี	-	-	-	-	-	-	0.1	-	0.3	-	-	Available
ไม่มี	-	0.3	0.2	1.0	0.2	-	0.6	0.4	0.2	-	-	Not available
1-9 ชั่วโมง	0.1	0.2	-	0.9	1.1	0.4	0.1	0.6	0.3	-	-	1-9 hours
มี	-	-	-	-	-	-	-	-	-	-	-	Available
ไม่มี	0.1	0.2	-	0.9	1.1	0.4	0.1	0.6	0.3	-	-	Not available
10-19 ชั่วโมง	1.2	2.1	0.7	3.2	5.7	1.3	5.2	2.5	1.3	-	-	10-19 hours
มี	-	0.6	0.1	-	-	0.3	0.2	-	0.1	-	-	Available
ไม่มี	1.2	1.5	0.6	3.2	5.7	1.0	5.1	2.5	1.2	-	-	Not available
20-29 ชั่วโมง	2.4	1.9	3.1	34.8	21.6	8.1	4.1	6.2	2.7	-	0.7	20-29 hours
มี	-	-	0.2	0.1	-	0.4	0.6	1.1	0.2	-	-	Available
ไม่มี	2.4	1.9	2.9	34.7	21.6	7.8	3.5	5.0	2.5	-	0.7	Not available
30-34 ชั่วโมง	1.9	0.2	2.9	6.2	5.8	3.1	3.9	6.0	2.0	-	-	30-34 hours
มี	-	-	0.2	-	-	-	1.2	-	0.6	-	-	Available
ไม่มี	1.9	0.2	2.6	6.2	5.8	3.1	2.7	6.0	1.4	-	-	Not available
35-39 ชั่วโมง	1.8	6.9	2.7	126.6	84.9	28.3	7.8	7.7	5.8	-	-	35-39 hours
มี	-	-	0.1	-	0.1	-	0.2	0.1	-	-	-	Available
ไม่มี	1.8	6.9	2.6	126.6	84.8	28.3	7.6	7.6	5.8	-	-	Not available
40-49 ชั่วโมง	19.1	28.2	39.3	134.4	104.2	64.4	42.6	63.9	12.6	0.1	8.6	40-49 hours
มี	-	0.1	-	0.8	-	-	0.2	0.3	-	-	-	Available
ไม่มี	19.1	28.1	39.3	133.6	104.2	64.4	42.5	63.6	12.6	0.1	8.6	Not available
50 ชั่วโมงขึ้นไป	10.7	11.6	63.0	33.0	14.8	32.4	24.6	90.9	25.6	-	0.9	50 hours and over
มี	-	-	0.5	-	-	0.6	-	0.3	0.0	-	-	Available
ไม่มี	10.7	11.6	62.5	33.0	14.8	31.8	24.6	90.6	25.6	-	0.9	Not available

ตารางที่ 9 จำนวนผู้มีงานทำ จำนวนตามอุตสาหกรรม จำนวนชั่วโมงทำงานต่อสัปดาห์ การมีเวลาเหลือพอและต้องการทำงานเพิ่มขึ้น และเพศ ภาคกลาง
 TABLE 9 EMPLOYED PERSONS BY INDUSTRY, HOURS WORKED PER WEEK, AVAILABILITY FOR ADDITIONAL WORK AND SEX, CENTRAL REGION

จำนวนชั่วโมงทำงาน เพศ และ การมีเวลาเหลือพอ และต้องการทำงานเพิ่มขึ้น	รวม	อุตสาหกรรม Industry										ข้อมูลข่าวสาร และการสื่อสาร Information Communication	กิจกรรมการเงินและ การประกันภัย Financial Intermediation	HOURS WORKED, SEX AND AVAILABILITY FOR ADDITIONAL WORK	
		เกษตรกรรม การปศุสัตว์ และการประมง Agriculture	การทำ เหมืองแร่ และเหมืองหิน Mining	การผลิต Manufacturing	ไฟฟ้า ก๊าซ ไอน้ำระบบปรับอากาศ และประปา Electricity sewerage, waste Water supply	ก่อสร้าง Construction	การขนส่ง การขนส่ง การขนส่งทางน้ำ การขนส่งทางบก Transport, storage and storage	การขนส่ง และ สถานที่เก็บสินค้า Transportation and storage	บริการที่พักแรม และร้านอาหาร Accommodation and food service	ที่พักรับและ บริการที่พักแรม Accommodation and food service	บริการที่พักแรม และร้านอาหาร Accommodation and food service				
ชาย	5,005.9	1,383.2	12.4	1,185.3	21.4	19.5	424.7	790.7	280.8	276.1	22.8	38.0	TOTAL (MALE)	38.0	Available
มี	28.3	13.2	-	1.9	0.1	-	4.9	2.1	0.6	0.7	-	-	Available	-	Available
ไม่มี	4,977.6	1,370.0	12.4	1,183.4	21.3	19.5	419.8	788.5	280.2	275.4	22.8	38.0	Not available	-	Not available
มีงานประจำแต่ไม่ได้ทำงาน	26.2	15.9	-	1.6	3.9	-	1.0	1.0	1.0	1.1	0.2	0.2	With job not work	-	With job not work
มี	4.2	2.6	-	0.3	-	-	1.2	-	-	-	-	-	Available	-	Available
ไม่มี	22.0	13.4	-	1.2	-	-	2.7	1.0	1.0	1.1	0.2	0.2	Not available	-	Not available
1-9 ชั่วโมง	16.9	3.1	-	7.1	-	-	1.2	1.8	0.8	1.8	-	-	1-9 hours	-	1-9 hours
มี	0.2	-	-	-	-	-	-	-	-	0.2	-	-	Available	-	Available
ไม่มี	16.6	3.1	-	7.1	-	-	1.2	1.8	0.8	1.6	-	-	Not available	-	Not available
10-19 ชั่วโมง	93.8	32.7	0.4	19.8	-	0.4	10.3	13.4	3.0	1.2	0.4	0.0	10-19 hours	-	10-19 hours
มี	2.3	0.4	-	-	-	-	0.7	0.2	-	0.1	-	-	Available	-	Available
ไม่มี	91.5	32.3	0.4	19.8	-	0.4	9.6	13.2	3.0	1.1	0.4	0.0	Not available	-	Not available
20-29 ชั่วโมง	254.0	111.0	-	33.8	0.7	1.0	20.4	26.4	13.2	11.5	0.6	1.0	20-29 hours	-	20-29 hours
มี	6.4	3.4	-	0.3	-	-	0.6	0.3	0.4	-	-	-	Available	-	Available
ไม่มี	247.7	107.6	-	33.5	0.7	1.0	19.9	26.1	12.8	11.5	0.6	1.0	Not available	-	Not available
30-34 ชั่วโมง	228.2	99.5	0.2	39.9	-	0.5	20.7	27.9	14.7	6.4	0.7	0.1	30-34 hours	-	30-34 hours
มี	4.6	0.9	-	0.1	-	-	1.5	0.3	0.2	0.2	-	-	Available	-	Available
ไม่มี	223.5	98.6	0.2	39.8	-	0.5	19.3	27.5	14.5	6.3	0.7	0.1	Not available	-	Not available
35-39 ชั่วโมง	414.0	183.3	1.0	19.0	5.4	3.6	13.9	35.9	12.2	16.3	1.6	2.7	35-39 hours	-	35-39 hours
มี	3.1	3.1	-	-	-	-	-	-	-	-	-	-	Available	-	Available
ไม่มี	410.9	180.2	1.0	19.0	5.4	3.6	13.9	35.9	12.2	16.3	1.6	2.7	Not available	-	Not available
40-49 ชั่วโมง	2,153.4	522.9	7.2	643.7	13.3	9.9	214.9	304.7	89.7	89.1	12.4	27.8	40-49 hours	-	40-49 hours
มี	6.3	2.8	-	0.6	0.1	-	0.9	0.9	-	-	-	-	Available	-	Available
ไม่มี	2,147.1	520.1	7.2	643.1	13.2	9.9	214.0	303.9	89.7	89.1	12.4	27.8	Not available	-	Not available
50 ชั่วโมงขึ้นไป	1,819.6	414.8	3.7	420.5	2.1	4.0	139.5	379.5	146.2	148.8	6.9	6.2	50 hours and over	-	50 hours and over
มี	1.3	0.0	-	0.7	-	-	-	0.4	-	0.2	-	-	Available	-	Available
ไม่มี	1,818.3	414.7	3.7	419.8	2.1	4.0	139.5	379.1	146.2	148.7	6.9	6.2	Not available	-	Not available
หญิง	4,392.6	1,031.7	3.3	1,203.2	6.3	9.0	85.4	770.1	44.9	481.6	17.4	45.7	TOTAL (FEMALE)	45.7	Available
มี	21.5	8.4	-	2.2	-	-	1.3	1.9	-	2.8	-	-	Available	-	Available
ไม่มี	4,371.1	1,023.3	3.3	1,201.0	6.3	9.0	84.1	768.2	44.9	478.7	17.4	45.7	Not available	-	Not available
มีงานประจำแต่ไม่ได้ทำงาน	21.4	6.0	0.1	9.4	-	-	0.8	1.0	-	1.8	-	0.2	With job not work	-	With job not work
มี	1.6	0.7	-	0.5	-	-	-	0.0	-	0.0	-	-	Available	-	Available
ไม่มี	19.7	5.3	0.1	9.0	-	-	0.8	1.0	-	1.8	-	0.2	Not available	-	Not available
1-9 ชั่วโมง	20.0	5.9	-	8.5	-	0.3	0.3	1.3	-	0.9	0.0	0.2	1-9 hours	-	1-9 hours
มี	0.3	-	-	-	-	-	-	0.3	-	-	-	-	Available	-	Available
ไม่มี	19.7	5.9	-	8.5	-	0.3	0.3	1.0	-	0.9	0.0	0.2	Not available	-	Not available
10-19 ชั่วโมง	83.2	33.1	0.4	21.8	-	0.1	1.9	7.9	1.2	5.1	0.4	0.2	10-19 hours	-	10-19 hours
มี	2.9	1.8	-	0.3	-	-	0.1	-	-	0.3	-	-	Available	-	Available
ไม่มี	80.3	31.3	0.4	21.6	-	0.1	1.8	7.9	1.2	4.8	0.4	0.2	Not available	-	Not available
20-29 ชั่วโมง	242.4	99.9	0.1	41.0	-	0.4	3.6	26.6	1.5	15.1	0.2	2.7	20-29 hours	-	20-29 hours
มี	4.1	2.2	-	-	-	-	-	0.7	-	-	-	-	Available	-	Available
ไม่มี	238.2	97.7	0.1	41.0	-	0.4	3.6	25.9	1.5	15.1	0.2	2.7	Not available	-	Not available
30-34 ชั่วโมง	201.8	102.7	-	41.1	-	-	3.2	21.2	4.6	13.0	-	1.7	30-34 hours	-	30-34 hours
มี	2.2	1.1	-	-	-	-	0.4	0.1	-	-	-	-	Available	-	Available
ไม่มี	199.7	101.6	-	41.1	-	-	2.7	21.1	4.6	13.0	-	1.7	Not available	-	Not available
35-39 ชั่วโมง	415.3	151.3	0.4	27.8	2.5	2.8	0.8	34.9	1.9	34.4	0.9	4.5	35-39 hours	-	35-39 hours
มี	1.4	0.5	-	0.2	-	-	-	0.2	-	0.0	-	-	Available	-	Available
ไม่มี	413.9	150.8	0.4	27.6	2.5	2.8	0.8	34.8	1.9	34.4	0.9	4.5	Not available	-	Not available
40-49 ชั่วโมง	1,837.2	362.4	1.4	624.2	3.7	4.2	44.9	260.5	24.4	169.7	9.8	32.5	40-49 hours	-	40-49 hours
มี	7.2	2.1	-	1.2	-	-	0.8	0.3	-	2.4	-	-	Available	-	Available
ไม่มี	1,830.0	360.3	1.4	623.0	3.7	4.2	44.1	260.2	24.4	167.2	9.8	32.5	Not available	-	Not available
50 ชั่วโมงขึ้นไป	1,571.3	270.4	0.9	429.4	0.1	1.3	30.0	416.6	11.3	241.6	6.1	3.6	50 hours and over	-	50 hours and over
มี	1.8	-	-	0.2	-	-	-	0.3	-	-	-	-	Available	-	Available
ไม่มี	1,569.5	270.4	0.9	429.2	0.1	1.3	30.0	416.3	11.3	241.6	6.1	3.6	Not available	-	Not available

ตารางที่ 9 จำนวนผู้มีงานทำ จำนวนชั่วโมงทำงานต่อสัปดาห์ การมีงานอดิเรกและต้องทำงานเพิ่มขึ้น และเพศ ภาคกลาง (ต่อ)
 TABLE 9 EMPLOYED PERSONS BY INDUSTRY, HOURS WORKED PER WEEK, AVAILABILITY FOR ADDITIONAL WORK AND SEX, CENTRAL REGION (Contd.)

จำนวนชั่วโมงทำงาน เพศ และ การมีงานอดิเรก และต้องทำงานเพิ่มขึ้น	อุตสาหกรรม (ต่อ) Industry (Contd.)										กิจกรรมของ องค์กร Extra- territorial	ไม่ทราบ Unknown	HOURS WORKED, SEX AND AVAILABILITY FOR ADDITIONAL WORK
	กิจกรรม อสังหาริมทรัพย์ Real estate activities	กิจกรรมทางวิชาชีพ วิทย์และเทคโนโลยี Professional, scientific technical activities	การบริหารจัดการ และปกครอง Administrative Public admin- istration	การศึกษา Education	กิจกรรมด้านสุขภาพ งานสังคมสงเคราะห์ Health and social work	ศิลปะ ความบันเทิง และนันทนาการ Art, entertainment	บริการอื่น ๆ Other service	งานในครัวเรือน ส่วนบุคคล Household	กิจกรรมของ องค์กร territorial				
ชาย	18.4	27.2	202.5	82.9	35.0	43.8	57.5	12.9	-	6.5	6.5	MALE	
มี	-	0.7	0.6	-	-	2.1	0.3	0.4	-	-	-	Available	
ไม่มี	18.4	26.6	201.8	82.9	35.0	41.6	57.1	12.4	-	6.5	6.5	Not available	
มีงานประจำแต่ไม่ได้ทำงาน	-	0.3	0.2	-	-	0.5	-	-	-	-	-	With job not work	
มี	-	-	-	-	-	0.1	-	-	-	-	-	Available	
ไม่มี	-	0.3	0.2	-	-	0.4	-	-	-	-	-	Not available	
1-9 ชั่วโมง	-	0.1	0.6	-	-	0.1	-	0.2	-	-	-	1-9 hours	
มี	-	-	-	-	-	-	-	-	-	-	-	Available	
ไม่มี	-	0.1	0.6	-	-	0.1	-	0.2	-	-	-	Not available	
10-19 ชั่วโมง	0.2	1.4	2.9	2.1	-	2.6	1.6	0.7	-	-	-	10-19 hours	
มี	-	0.6	0.1	-	-	0.2	-	-	-	-	-	Available	
ไม่มี	0.2	0.8	2.9	2.1	-	2.4	1.6	0.7	-	-	-	Not available	
20-29 ชั่วโมง	0.3	1.1	15.8	7.9	3.0	2.4	1.5	0.5	-	0.4	0.4	20-29 hours	
มี	-	-	-	-	-	0.6	-	0.2	-	-	-	Available	
ไม่มี	0.3	1.1	15.8	7.9	3.0	1.9	1.2	0.2	-	0.4	0.4	Not available	
30-34 ชั่วโมง	0.6	0.2	4.7	2.8	1.9	3.3	2.0	0.6	-	-	-	30-34 hours	
มี	-	-	-	-	-	1.2	-	0.2	-	-	-	Available	
ไม่มี	0.6	0.2	4.7	2.8	1.9	2.1	2.0	0.4	-	-	-	Not available	
35-39 ชั่วโมง	1.6	3.6	68.8	28.4	7.9	4.0	2.8	1.0	-	-	-	35-39 hours	
มี	-	-	-	-	-	-	-	-	-	-	-	Available	
ไม่มี	1.6	3.6	68.8	28.4	7.9	4.0	2.8	1.0	-	-	-	Not available	
40-49 ชั่วโมง	8.7	13.3	83.3	35.4	15.3	19.1	18.8	4.7	-	5.5	5.5	40-49 hours	
มี	-	0.1	0.7	-	-	0.2	-	-	-	-	-	Available	
ไม่มี	8.7	13.2	82.6	35.4	15.3	18.9	18.8	4.7	-	5.5	5.5	Not available	
50 ชั่วโมงขึ้นไป	7.0	7.3	26.0	6.2	6.8	11.8	30.7	5.1	-	0.6	0.6	50 hours and over	
มี	-	-	-	-	-	-	-	0.0	-	-	-	Available	
ไม่มี	7.0	7.3	26.0	6.2	6.8	11.8	30.7	5.1	-	0.6	0.6	Not available	
หญิง	18.8	24.1	137.6	155.5	103.1	45.5	120.7	37.9	0.1	3.7	3.7	FEMALE	
มี	-	-	0.6	0.1	1.3	0.4	1.5	0.8	-	-	-	Available	
ไม่มี	18.8	24.1	137.4	155.4	101.8	45.1	119.2	37.1	0.1	3.7	3.7	Not available	
มีงานประจำแต่ไม่ได้ทำงาน	-	-	0.1	0.2	-	0.3	0.4	0.5	-	-	-	With job not work	
มี	-	-	-	-	-	0.1	-	0.3	-	-	-	Available	
ไม่มี	-	-	-	-	-	0.2	0.4	0.2	-	-	-	Not available	
1-9 ชั่วโมง	0.1	0.1	0.3	1.1	0.4	0.1	0.5	0.1	-	-	-	1-9 hours	
มี	-	-	-	-	-	-	-	-	-	-	-	Available	
ไม่มี	0.1	0.1	0.3	1.1	0.4	0.1	0.5	0.1	-	-	-	Not available	
10-19 ชั่วโมง	1.0	0.7	0.3	3.6	1.3	2.7	0.9	0.6	-	-	-	10-19 hours	
มี	-	-	-	-	0.3	-	-	0.1	-	-	-	Available	
ไม่มี	1.0	0.7	0.3	3.6	1.3	2.7	0.9	0.6	-	-	-	Not available	
20-29 ชั่วโมง	2.1	0.8	19.0	13.7	5.1	1.7	4.7	2.3	-	0.3	0.3	20-29 hours	
มี	-	-	0.1	-	0.4	-	0.8	-	-	-	-	Available	
ไม่มี	2.1	0.8	18.9	13.7	4.8	1.7	3.9	2.3	-	0.3	0.3	Not available	
30-34 ชั่วโมง	1.2	-	1.5	2.9	1.2	0.6	4.0	1.4	-	-	-	30-34 hours	
มี	-	-	-	-	-	0.0	-	0.4	-	-	-	Available	
ไม่มี	1.2	-	1.5	2.9	1.2	0.6	4.0	1.4	-	-	-	Not available	
35-39 ชั่วโมง	0.2	3.2	57.8	56.5	20.4	3.8	4.9	4.8	-	-	-	35-39 hours	
มี	-	-	0.1	0.1	-	0.2	0.1	-	-	-	-	Available	
ไม่มี	0.2	3.2	57.8	56.4	20.4	3.6	4.8	4.8	-	-	-	Not available	
40-49 ชั่วโมง	10.4	14.9	51.1	68.8	49.1	23.6	45.1	7.9	0.1	3.1	3.1	40-49 hours	
มี	-	-	0.1	-	-	-	0.3	-	-	-	-	Available	
ไม่มี	10.4	14.9	51.0	68.8	49.1	23.6	44.8	7.9	0.1	3.1	3.1	Not available	
50 ชั่วโมงขึ้นไป	3.7	4.4	7.0	8.6	25.6	12.8	60.2	20.5	-	0.3	0.3	50 hours and over	
มี	-	-	0.5	-	0.6	-	0.3	-	-	-	-	Available	
ไม่มี	3.7	4.4	7.0	8.6	25.0	12.8	59.9	20.5	-	0.3	0.3	Not available	

ตารางที่ 10 จำนวนผู้ปฏิบัติงานทำ จำแนกตามสถานภาพการทำงาน จำนวนชั่วโมงทำงานต่อสัปดาห์ การมีเวลาเหลือพอและต้องการทำงานเพิ่มขึ้น ภาคกลาง

TABLE 10 EMPLOYED PERSONS BY WORK STATUS, HOURS WORKED PER WEEK, AVAILABILITY FOR ADDITIONAL WORK , CENTRAL REGION

ไตรมาสที่ 1/2554 : Quarter 1/2011

หน่วยเป็นพัน : In Thousands

จำนวนชั่วโมงทำงาน และ การมีเวลาเหลือพอ และต้องการทำงานเพิ่มขึ้น	สถานภาพการทำงาน Work Status										รวม	Hours Worked, AND Availability for Additional Work
	นายจ้าง Employer	ลูกจ้างรัฐบาล Government Employee	ลูกจ้างเอกชน Private Employee	ทำงานส่วนตัว Own Account Worker	ช่วยธุรกิจ ครอบครัว Unpaid Family Worker	การรวมกลุ่ม Producers' Cooperatives	TOTAL					
ยอดรวม	9,398.5	758.3	4,502.6	2,382.1	1,479.9	8.3	8.3	Available				
มี	49.8	1.5	33.4	11.1	2.5	0.3	0.3	Available				
ไม่มี	9,348.7	756.7	4,469.2	2,371.0	1,477.3	8.0	8.0	Not available				
มีงานประจำแต่ไม่ได้ทำงาน	47.5	1.2	20.8	22.5	-	-	-	With job not work				
มี	5.8	-	3.9	1.9	-	-	-	Available				
ไม่มี	41.7	1.2	16.9	20.6	-	-	-	Not available				
1-9 ชั่วโมง	36.8	1.3	22.7	7.5	4.6	-	-	1-9 hours				
มี	0.5	-	0.5	-	-	-	-	Available				
ไม่มี	36.3	1.3	22.2	7.5	4.6	-	-	Not available				
10-19 ชั่วโมง	177.0	8.8	82.5	45.0	36.0	0.5	0.5	10-19 hours				
มี	5.3	-	2.6	1.1	0.3	0.3	0.3	Available				
ไม่มี	171.8	8.8	79.9	43.9	35.7	0.2	0.2	Not available				
20-29 ชั่วโมง	496.4	70.2	166.3	142.9	101.5	0.3	0.3	20-29 hours				
มี	10.5	0.5	6.5	2.8	0.7	-	-	Available				
ไม่มี	485.9	69.7	159.9	140.1	100.8	0.3	0.3	Not available				
30-34 ชั่วโมง	430.0	16.2	186.3	121.2	95.0	0.5	0.5	30-34 hours				
มี	6.8	-	6.3	0.5	-	-	-	Available				
ไม่มี	423.2	16.2	180.0	120.7	95.0	0.5	0.5	Not available				
35-39 ชั่วโมง	829.3	262.7	118.1	255.1	183.0	0.1	0.1	35-39 hours				
มี	4.5	0.1	2.6	1.0	0.7	-	-	Available				
ไม่มี	824.8	262.6	115.5	254.1	182.3	0.1	0.1	Not available				
40-49 ชั่วโมง	3,990.6	325.3	2,340.7	735.0	488.6	2.5	2.5	40-49 hours				
มี	13.4	0.9	8.9	3.1	0.5	-	-	Available				
ไม่มี	3,977.2	324.4	2,331.9	731.9	488.1	2.5	2.5	Not available				
50 ชั่วโมงขึ้นไป	3,390.9	72.7	1,565.0	1,052.9	571.1	4.4	4.4	50 hours and over				
มี	3.1	-	2.0	0.8	0.3	-	-	Available				
ไม่มี	3,387.9	72.7	1,563.0	1,052.1	570.9	4.4	4.4	Not available				

ตารางที่ 10 จำนวนผู้มีงานทำ จำนวนตามสถานภาพการทำงาน จำนวนชั่วโมงทำงานต่อสัปดาห์ การมีเวลาเหลือและต้องทำงานเพิ่มขึ้น และเพศ ภาคกลาง
TABLE 10 EMPLOYED PERSONS BY WORK STATUS, HOURS WORKED PER WEEK, AVAILABILITY FOR ADDITIONAL WORK AND SEX, CENTRAL REGION

ไตรมาสที่ 1/2554 : Quarter 1/2011

หน่วยเป็นพัน : In Thousands

จำนวนชั่วโมงทำงาน เพศ และ การมีเวลาเหลือ และต้องทำงานเพิ่มขึ้น	สถานภาพการทำงาน Work Status							รวม Total	ชาย Male	หญิง Female	HOURS WORKED, SEX AND AVAILABILITY FOR ADDITIONAL WORK
	นายจ้าง Employer	ลูกจ้างรัฐบาล Government Employee	ลูกจ้างเอกชน Private Employee	ทำงานส่วนตัว Own Account Worker	ครอบครัว Unpaid Family Worker	การรวมกลุ่ม Members of Producers' Cooperatives	TOTAL (MALE)				
ชาย	190.9	385.7	2,447.4	1,393.1	587.1	1.8	5,005.9	587.1	1.8	1.8	Available
มี	-	1.2	20.1	5.6	1.4	-	28.3	1.4	-	-	Available
ไม่มี	190.9	384.4	2,427.3	1,387.5	585.7	1.8	4,977.6	585.7	1.8	1.8	Not available
มีงานประจำแต่ไม่ได้ทำงาน	1.8	0.4	9.2	14.8	-	-	26.2	-	-	-	With job not work Available
มี	4.2	-	2.4	1.8	-	-	8.4	-	-	-	Available
ไม่มี	1.8	0.4	6.8	13.0	-	-	22.0	-	-	-	Not available
1-9 ชั่วโมง	0.6	0.6	11.2	3.7	0.7	-	16.9	0.7	-	-	1-9 hours
มี	0.2	-	0.2	-	-	-	0.4	-	-	-	Available
ไม่มี	0.6	0.6	11.0	3.7	0.7	-	16.6	0.7	-	-	Not available
10-19 ชั่วโมง	2.4	4.9	47.0	26.7	12.8	-	93.8	12.8	-	-	10-19 hours
มี	-	-	2.0	0.4	-	-	2.4	-	-	-	Available
ไม่มี	2.4	4.9	45.1	26.3	12.8	-	91.5	12.8	-	-	Not available
20-29 ชั่วโมง	8.4	31.6	94.6	83.4	35.7	0.3	254.0	35.7	0.3	0.3	20-29 hours
มี	-	0.4	4.3	1.3	0.3	-	6.4	0.3	-	-	Available
ไม่มี	8.4	31.2	90.3	82.1	35.4	0.3	247.7	35.4	0.3	0.3	Not available
30-34 ชั่วโมง	8.9	11.1	101.9	71.0	35.2	-	228.2	35.2	-	-	30-34 hours
มี	-	-	4.2	0.5	-	-	4.7	-	-	-	Available
ไม่มี	8.9	11.1	97.7	70.6	35.2	-	223.5	35.2	-	-	Not available
35-39 ชั่วโมง	7.0	12.21	58.6	150.7	75.5	0.1	414.0	75.5	0.1	0.1	35-39 hours
มี	-	-	1.9	0.4	0.7	-	3.1	0.7	-	-	Available
ไม่มี	7.0	12.21	56.7	150.3	74.8	0.1	410.9	74.8	0.1	0.1	Not available
40-49 ชั่วโมง	78.3	171.0	1,257.1	444.1	202.7	0.3	2,153.4	202.7	0.3	0.3	40-49 hours
มี	-	0.8	4.2	1.1	0.2	-	6.3	0.2	-	-	Available
ไม่มี	78.3	170.2	1,252.9	443.0	202.5	0.3	2,147.1	202.5	0.3	0.3	Not available
50 ชั่วโมงขึ้นไป	83.6	43.9	867.7	598.8	224.5	1.1	1,819.6	224.5	1.1	1.1	50 hours and over
มี	-	-	1.0	0.1	0.2	-	1.3	0.2	-	-	Available
ไม่มี	83.6	43.9	866.8	598.6	224.3	1.1	1,818.3	224.3	1.1	1.1	Not available
หญิง	76.5	372.6	2,055.2	989.0	892.8	6.4	4,392.6	892.8	6.4	6.4	TOTAL (FEMALE)
มี	0.9	0.3	13.2	5.6	1.1	-	21.5	1.1	-	-	Available
ไม่มี	75.6	372.3	2,042.0	983.5	891.7	6.2	4,371.1	891.7	6.2	6.2	Not available
มีงานประจำแต่ไม่ได้ทำงาน	1.2	0.8	11.6	7.7	-	-	21.4	-	-	-	With job not work Available
มี	1.6	-	1.5	0.1	-	-	3.1	-	-	-	Available
ไม่มี	19.7	0.8	10.1	7.6	-	-	30.2	-	-	-	Not available
1-9 ชั่วโมง	0.2	0.7	11.5	3.8	3.9	-	20.0	3.9	-	-	1-9 hours
มี	-	-	0.3	-	-	-	0.3	-	-	-	Available
ไม่มี	0.2	0.7	11.2	3.8	3.9	-	19.7	3.9	-	-	Not available
10-19 ชั่วโมง	1.9	3.9	35.5	18.4	23.2	0.5	83.2	23.2	0.5	0.5	10-19 hours
มี	0.9	0.7	0.7	0.8	0.3	-	2.9	0.3	-	-	Available
ไม่มี	1.0	3.9	34.8	17.6	22.9	0.2	80.3	22.9	0.2	0.2	Not available
20-29 ชั่วโมง	6.7	38.6	71.7	59.5	65.8	-	242.4	65.8	-	-	20-29 hours
มี	-	0.1	2.2	1.5	0.4	-	4.1	0.4	-	-	Available
ไม่มี	6.7	38.5	69.6	58.0	65.4	-	238.2	65.4	-	-	Not available
30-34 ชั่วโมง	1.9	5.0	84.4	50.2	59.8	0.5	201.8	59.8	0.5	0.5	30-34 hours
มี	-	-	2.2	-	-	-	2.2	-	-	-	Available
ไม่มี	1.9	5.0	82.3	50.2	59.8	0.5	199.7	59.8	0.5	0.5	Not available
35-39 ชั่วโมง	3.3	140.6	59.5	104.4	107.5	-	415.3	107.5	-	-	35-39 hours
มี	-	0.1	0.7	0.6	-	-	1.4	-	-	-	Available
ไม่มี	3.3	140.5	58.8	103.8	107.5	-	413.9	107.5	-	-	Not available
40-49 ชั่วโมง	20.1	154.3	1,083.7	290.9	286.0	2.2	1,837.2	286.0	2.2	2.2	40-49 hours
มี	-	0.1	4.7	2.0	0.4	-	7.2	0.4	-	-	Available
ไม่มี	20.1	154.2	1,079.0	288.9	285.6	2.2	1,830.0	285.6	2.2	2.2	Not available
50 ชั่วโมงขึ้นไป	41.2	288	697.3	454.1	346.7	3.3	1,571.3	346.7	3.3	3.3	50 hours and over
มี	-	-	1.1	0.6	0.1	-	1.8	0.1	-	-	Available
ไม่มี	41.2	288	696.2	453.5	346.6	3.3	1,569.5	346.6	3.3	3.3	Not available

ตารางที่ 11 จำนวนผู้มีงานทำ จำนวนคนตามกลุ่มอายุ จำนวนชั่วโมงทำงานต่อสัปดาห์ การมีเวลาเหลือพอและต้องการทำงานเพิ่มขึ้น ภาคกลาง

TABLE 11 EMPLOYED PERSONS BY AGE GROUP, HOURS WORKED PER WEEK, AVAILABILITY FOR ADDITIONAL WORK, CENTRAL REGION

หน่วยเป็นพัน : In Thousands

ไตรมาสที่ 1/2554 : Quarter 1/2011

จำนวนชั่วโมงทำงาน และ การมีเวลาเหลือพอ และต้องการทำงานเพิ่มขึ้น	รวม	กลุ่มอายุ Age Group							HOURS WORKED, AND AVAILABILITY FOR ADDITIONAL WORK	
		15-19	20-24	25-29	30-34	35-39	40-49	50-59		>= 60
ยอดรวม	9,398.5	291.4	842.0	1,125.5	1,260.8	1,258.4	2,365.6	1,585.2	669.8	TOTAL
มี	49.8	3.3	3.6	6.7	4.3	5.7	14.1	9.4	2.7	Available
ไม่มี	9,348.7	288.0	838.4	1,118.7	1,256.6	1,252.7	2,351.5	1,575.7	667.1	Not available
มีงานประจำแต่ไม่ได้ทำงาน	47.5	0.3	3.3	6.7	4.8	3.3	11.8	7.1	10.3	With job not work
มี	5.8	-	0.7	0.6	0.9	0.3	2.1	0.9	0.4	Available
ไม่มี	41.7	0.3	2.7	6.1	3.9	3.0	9.7	6.3	9.9	Not available
1-9 ชั่วโมง	36.8	2.0	3.6	3.2	6.0	5.2	7.9	5.2	3.7	1-9 hours
มี	0.5	-	0.2	-	-	-	0.3	-	-	Available
ไม่มี	36.3	2.0	3.4	3.2	6.0	5.2	7.6	5.2	3.7	Not available
10-19 ชั่วโมง	177.0	6.1	13.2	22.8	22.0	21.3	37.0	31.1	23.5	10-19 hours
มี	5.3	0.2	1.2	0.2	-	1.0	1.8	0.5	0.4	Available
ไม่มี	171.8	6.0	12.0	22.6	22.0	20.3	35.2	30.6	23.1	Not available
20-29 ชั่วโมง	496.4	17.0	34.7	48.9	50.5	65.1	122.0	88.5	69.7	20-29 hours
มี	10.5	0.5	0.3	1.1	0.3	1.4	4.2	1.8	0.9	Available
ไม่มี	485.9	16.5	34.4	47.8	50.1	63.8	117.8	86.7	68.8	Not available
30-34 ชั่วโมง	430.0	19.4	33.5	41.2	48.8	40.4	106.4	91.0	49.2	30-34 hours
มี	6.8	2.4	-	0.1	0.9	0.4	1.3	1.2	0.4	Available
ไม่มี	423.2	16.9	33.5	41.1	47.9	40.0	105.2	89.8	48.7	Not available
35-39 ชั่วโมง	829.3	21.6	53.5	76.5	95.4	102.7	215.6	185.9	78.1	35-39 hours
มี	4.5	-	0.7	0.2	0.7	-	1.3	1.5	0.0	Available
ไม่มี	824.8	21.6	52.7	76.3	94.7	102.7	214.3	184.4	78.1	Not available
40-49 ชั่วโมง	3,990.6	128.4	381.4	543.6	575.9	552.5	989.0	612.0	207.9	40-49 hours
มี	13.4	0.2	0.4	3.1	1.3	2.3	3.0	3.0	0.2	Available
ไม่มี	3,977.2	128.2	381.0	540.5	574.7	550.2	986.0	609.0	207.7	Not available
50 ชั่วโมงขึ้นไป	3,390.9	96.6	318.8	382.6	457.4	467.9	876.0	564.3	227.4	50 hours and over
มี	3.1	-	0.1	1.4	0.2	0.4	0.1	0.6	0.3	Available
ไม่มี	3,387.9	96.6	318.7	381.2	457.3	467.5	875.8	563.8	227.0	Not available

ตารางที่ 11 จำนวนผู้มีงานทำ จำแนกตามกลุ่มอายุ จำนวนชั่วโมงทำงานต่อสัปดาห์ การมีเวลาเหลือพอและต้องการทำงานเพิ่มขึ้น และเพศ ภาคกลาง
TABLE 11 EMPLOYED PERSONS BY AGE GROUP, HOURS WORKED PER WEEK, AVAILABILITY FOR ADDITIONAL WORK AND SEX, CENTRAL REGION

ประเภท เพศ และ การมีเวลาเหลือพอ และต้องการทำงานเพิ่มขึ้น	รวม	กลุ่มอายุ Age Group							SEX AND ADDITIONAL WORK TOTAL(MALE)	
		15-19	20-24	25-29	30-34	35-39	40-49	50-59		>= 60
ชาย	5,005.9	187.5	477.7	586.4	665.8	656.4	1,225.7	834.3	372.2	Available
มี	28.3	2.7	1.9	4.1	2.4	2.4	9.1	4.8	0.9	Not available
ไม่มี	4,977.6	184.8	475.8	582.3	663.3	654.0	1,216.6	829.5	371.3	With job not work
มีงานประจำแต่ไม่ได้ทำงาน	26.2	0.2	0.7	3.3	2.5	1.3	7.8	4.0	6.5	Available
มี	4.2	-	0.2	0.4	0.9	-	1.8	0.6	0.3	Not available
ไม่มี	22.0	0.2	0.4	2.9	1.7	1.3	6.0	3.3	6.2	1-9 hours
1-9 ชั่วโมง	16.9	0.9	1.5	2.2	1.5	3.2	3.5	2.1	2.0	Available
มี	0.2	-	0.2	-	-	-	-	-	-	Not available
ไม่มี	16.6	0.9	1.3	2.2	1.5	3.2	3.5	2.1	2.0	10-19 hours
10-19 ชั่วโมง	93.8	4.0	6.5	12.4	13.9	9.2	20.0	14.5	13.3	Available
มี	2.3	0.2	-	0.2	-	1.0	0.7	0.0	0.2	Not available
ไม่มี	91.5	3.8	6.5	12.2	13.9	8.3	19.2	14.4	13.1	20-29 hours
20-29 ชั่วโมง	254.0	11.7	20.6	22.8	27.3	32.0	59.9	45.1	34.7	Available
มี	6.4	0.5	0.3	0.5	0.1	0.3	3.6	0.7	0.4	Not available
ไม่มี	247.7	11.2	20.3	22.3	27.1	31.7	56.3	44.4	34.3	30-34 hours
30-34 ชั่วโมง	228.2	13.4	19.3	20.8	30.9	19.3	55.7	45.7	23.1	Available
มี	4.6	2.0	-	0.1	0.4	0.4	1.1	0.6	-	Not available
ไม่มี	223.5	11.4	19.3	20.7	30.6	18.9	54.6	45.1	23.1	35-39 hours
35-39 ชั่วโมง	414.0	15.2	28.7	35.5	45.5	44.7	102.7	96.5	45.2	Available
มี	3.1	-	0.7	-	0.4	-	1.0	0.9	-	Not available
ไม่มี	410.9	15.2	28.0	35.5	45.0	44.7	101.7	95.6	45.2	40-49 hours
40-49 ชั่วโมง	2,153.4	86.2	218.7	281.0	294.3	299.8	521.7	328.7	123.1	Available
มี	6.3	-	0.4	2.2	0.6	0.8	0.8	1.5	-	Not available
ไม่มี	2,147.1	86.2	218.3	278.8	293.7	299.0	520.9	327.1	123.1	50 hours and over
50 ชั่วโมงขึ้นไป	1,819.6	56.0	181.7	208.3	249.8	246.9	454.5	297.9	124.4	Available
มี	1.3	-	-	0.8	0.0	-	0.1	0.4	-	Not available
ไม่มี	1,818.3	56.0	181.7	207.6	249.8	246.9	454.4	297.4	124.4	TOTAL(FEMALE)
หญิง	4,392.6	103.9	364.3	539.1	595.1	602.0	1,139.9	750.8	297.5	Available
มี	21.5	0.7	1.7	2.6	1.9	3.2	5.0	4.6	1.8	Not available
ไม่มี	4,371.1	103.2	362.6	536.5	593.2	598.7	1,135.0	746.2	295.7	With job not work
มีงานประจำแต่ไม่ได้ทำงาน	21.4	0.1	2.7	3.4	2.2	2.0	4.0	3.2	3.8	Available
มี	1.6	-	0.5	0.2	-	0.3	0.3	0.3	0.1	Not available
ไม่มี	19.7	0.1	2.2	3.2	2.2	1.7	3.7	2.9	3.7	1-9 hours
1-9 ชั่วโมง	20.0	1.1	2.1	1.0	4.5	2.0	4.4	3.2	1.7	Available
มี	0.3	-	-	-	-	-	0.3	-	-	Not available
ไม่มี	19.7	1.1	2.1	1.0	4.5	2.0	4.1	3.2	1.7	10-19 hours
10-19 ชั่วโมง	83.2	2.2	6.7	10.4	8.1	12.1	17.0	16.6	10.2	Available
มี	2.9	-	1.2	-	-	-	1.1	0.5	0.2	Not available
ไม่มี	80.3	2.2	5.5	10.4	8.1	12.1	16.0	16.1	10.0	20-29 hours
20-29 ชั่วโมง	242.4	5.3	14.1	26.1	23.2	33.1	62.1	43.4	35.0	Available
มี	4.1	-	-	0.6	0.2	1.1	0.6	1.1	0.5	Not available
ไม่มี	238.2	5.3	14.1	25.5	23.0	32.0	61.5	42.4	34.5	30-34 hours
30-34 ชั่วโมง	201.8	6.0	14.2	20.4	17.9	21.2	50.8	45.3	26.1	Available
มี	2.2	0.4	-	-	0.6	-	0.2	0.6	0.4	Not available
ไม่มี	199.7	5.5	14.2	20.4	17.4	21.2	50.6	44.7	25.7	35-39 hours
35-39 ชั่วโมง	415.3	6.4	24.8	41.1	50.0	58.0	112.9	89.4	32.9	Available
มี	1.4	-	-	0.2	0.3	-	0.3	0.6	0.0	Not available
ไม่มี	413.9	6.4	24.8	40.8	49.7	58.0	112.6	88.8	32.9	40-49 hours
40-49 ชั่วโมง	1,837.2	42.2	162.7	262.5	281.6	252.7	467.3	283.3	84.8	Available
มี	7.2	0.2	-	0.9	0.7	1.5	2.2	1.5	0.2	Not available
ไม่มี	1,830.0	42.0	162.7	261.7	280.9	251.2	465.1	281.9	84.6	50 hours and over
50 ชั่วโมงขึ้นไป	1,571.3	40.6	137.1	174.2	207.6	220.9	421.5	266.5	103.0	Available
มี	1.8	-	0.1	0.7	0.2	0.4	0.1	0.1	0.3	Not available
ไม่มี	1,569.5	40.6	137.0	173.6	207.5	220.6	421.4	266.3	102.6	หน่วยเป็นพัน : in Thousands

ตารางที่ 12 จำนวนผู้ว่างงาน ที่ทำงานทำ จำนวนตามระยะเวลาที่ทำงานทำ ระดับการศึกษาที่สำเร็จ ภาคกลาง

TABLE 12 UNEMPLOYED PERSONS, SEEKING JOB BY DURATION OF SEEKING JOB, LEVEL OF EDUCATIONAL ATTAINMENT, CENTRAL REGION

ไตรมาสที่ 1/2554 : Quarter 1/2011

หน่วยเป็นคน : Person

ระดับการศึกษาที่สำเร็จ	รวม	ระยะเวลาที่ทำงานทำ						Duration of seeking job		LEVEL OF EDUCATIONAL ATTAINMENT
		< 1 เดือน	1 - 2.9 เดือน	3 - 5.9 เดือน	6 - 8.9 เดือน	9 - 11.9 เดือน	>=12 เดือน	ไม่ทราบ	TOTAL	
Total	Month	Months	Months	Months	Months	Months	Months	Months	Unknown	
ยอดรวม	14,155	7,764	3,247	2,011	302	-	832	-	-	TOTAL
ไม่มีการศึกษา	-	-	-	-	-	-	-	-	-	No education
ต่ำกว่าประถมศึกษา	473	212	260	-	-	-	-	-	-	Less than Elementary
ประถมศึกษา	3,110	1,509	1,095	505	-	-	-	-	-	Elementary
มัธยมศึกษาตอนต้น	3,010	2,189	656	113	-	-	52	-	-	Lower Secondary
มัธยมศึกษาตอนปลาย	2,122	1,012	616	263	-	-	231	-	-	Upper Secondary Level
สายสามัญ	1,966	1,012	616	107	-	-	231	-	-	General/Academic
สายอาชีพศึกษา	156	-	-	156	-	-	-	-	-	Vocational
สายวิชาการศึกษา	-	-	-	-	-	-	-	-	-	Teacher Training
อุดมศึกษา	5,441	2,841	620	1,130	302	-	548	-	-	Higher Level
สายวิชาการ	4,605	2,137	620	998	302	-	548	-	-	Academic
สายวิชาชีพ	836	704	-	132	-	-	-	-	-	Higher Technical Education
สายวิชาการศึกษา	-	-	-	-	-	-	-	-	-	Teacher Training
อื่นๆ ^{1/}	-	-	-	-	-	-	-	-	-	^{1/} Others
ไม่ทราบ	-	-	-	-	-	-	-	-	-	Unknown

^{1/} รวมอาชีพระยะสั้น Including Short Course Vocational

ตารางที่ 12 จำนวนผู้ว่างงาน ที่ทำงานทำ จำแนกตามระยะเวลาที่ทำงานทำ ระดับการศึกษาที่สำเร็จ และเพศ ภาคกลาง

TABLE 12 UNEMPLOYED PERSONS, SEEKING JOP BY DURATION OF SEEKING JOP, LEVEL OF EDUCATIONAL ATTAINMENT AND SEX, CENTRAL REGION

ไตรมาสที่ 1/2554 : Quarter 1/2011

ระดับการศึกษาที่สำเร็จ	รวม	ระยะเวลาที่ทำงานทำ						Duration of seeking job		LEVEL OF EDUCATIONAL ATTAINMENT
		< 1 เดือน	1 - 2.9 เดือน	3 - 5.9 เดือน	6 - 8.9 เดือน	9 - 11.9 เดือน	>=12 เดือน	ไม่ทราบ	Unknown	
Total	Month	Months	Months	Months	Months	Months	Months	Months	Unknown	Unknown
ชาย	8,233	4,336	1,731	1,292	42	-	832	-	-	MALE
ไม่มีการศึกษา	-	-	-	-	-	-	-	-	-	No education
ต่ำกว่าประถมศึกษา	212	212	-	-	-	-	-	-	-	Less than Elementary
ประถมศึกษา	2,870	1,509	855	505	-	-	-	-	-	Elementary
มัธยมศึกษาตอนต้น	1,018	556	410	-	-	-	52	-	-	Lower Secondary
มัธยมศึกษาตอนปลาย	1,264	666	104	263	-	-	231	-	-	Upper Secondary Level
สายสามัญ	1,109	666	104	107	-	-	231	-	-	General/Academic
สายอาชีพศึกษา	156	-	-	156	-	-	-	-	-	Vocational
สายวิชาการศึกษา	-	-	-	-	-	-	-	-	-	Teacher Training
อุดมศึกษา	2,868	1,393	362	523	42	-	548	-	-	Higher Level
สายวิชาการ	2,164	689	362	523	42	-	548	-	-	Academic
สายวิชาชีพ	704	704	-	-	-	-	-	-	-	Higher Technical Education
สายวิชาการศึกษา	-	-	-	-	-	-	-	-	-	Teacher Training
อื่นๆ 1/	-	-	-	-	-	-	-	-	-	Others
ไม่ทราบ	-	-	-	-	-	-	-	-	-	Unknown
หญิง	5,923	3,427	1,516	719	260	-	-	-	-	FEMALE
ไม่มีการศึกษา	-	-	-	-	-	-	-	-	-	No education
ต่ำกว่าประถมศึกษา	260	-	260	-	-	-	-	-	-	Less than Elementary
ประถมศึกษา	240	-	240	-	-	-	-	-	-	Elementary
มัธยมศึกษาตอนต้น	1,992	1,633	246	113	-	-	-	-	-	Lower Secondary
มัธยมศึกษาตอนปลาย	858	346	512	-	-	-	-	-	-	Upper Secondary Level
สายสามัญ	858	346	512	-	-	-	-	-	-	General/Academic
สายอาชีพศึกษา	-	-	-	-	-	-	-	-	-	Vocational
สายวิชาการศึกษา	-	-	-	-	-	-	-	-	-	Teacher Training
อุดมศึกษา	2,573	1,448	259	606	260	-	-	-	-	Higher Level
สายวิชาการ	2,441	1,448	259	475	260	-	-	-	-	Academic
สายวิชาชีพ	132	-	-	132	-	-	-	-	-	Higher Technical Education
สายวิชาการศึกษา	-	-	-	-	-	-	-	-	-	Teacher Training
อื่นๆ 1/	-	-	-	-	-	-	-	-	-	Others
ไม่ทราบ	-	-	-	-	-	-	-	-	-	Unknown

1/ รวมอาชีพระยะสั้น Including Short Course Vocational

ตารางที่ 13 จำนวนผู้ว่างงาน ที่เคยทำงานมาก่อน จำนวนตามอาชีพที่ทำครั้งสุดท้าย อุตสาหกรรมที่ทำครั้งสุดท้าย ภาคกลาง (ต่อ)

TABLE 13 UNEMPLOYED PERSONS, EVER WORKED BY LAST OCCUPATION, LAST INDUSTRY, CENTRAL REGION (Contd.)

ไตรมาสที่ 4/2553 : Quarter 4/2010

หน่วยเป็น千人 : Person

อาชีพที่ทำครั้งสุดท้าย Last occupation	อุตสาหกรรมที่ทำครั้งสุดท้าย (ต่อ) Last Industry (Contd.)										LAST OCCUPATION
	กิจกรรม Real estate activities	กิจกรรมทางวิชาชีพ Professional/scientific technical activities	การบริหารสนับสนุน และป้องกันประเทศ Administrative support service activities	การบริการราชการ ป้องกันประเทศ Public administration defence	การศึกษา Education	สุขภาพ Health and social work	ความบันเทิง และนันทนาการ Art, entertainment service	บริการอื่น ๆ Other service	งานในครัวเรือน ส่วนบุคคล Activities of household	กิจกรรมของ องค์กร Extra-territorial	
ยอดรวม	182	1,034	425	2,679	371	246	671	338			TOTAL
1. ผู้ปฏิบัติกฎหมาย และผู้จัดการ ข้าราชการระดับอาวุโส	-	-	-	-	-	-	-	-	-	-	1. Legislators, senior officials and managers
2. ผู้ประกอบวิชาชีพด้านต่าง ๆ	182	-	-	2,171	-	-	-	-	-	-	2. Professionals
3. ผู้ประกอบวิชาชีพด้านเทคนิคสาขาต่าง ๆ และอาชีพที่เกี่ยวข้อง	-	34	45	-	-	-	-	-	-	-	3. Technicians and associate professionals
4. เสมียน	-	-	52	71	-	-	-	-	-	-	4. Clerks
5. พนักงานบริการและพนักงานในร้านค้า และตลาด	-	999	216	437	-	-	671	-	-	-	5. Service workers and shop and market sales workers
6. ผู้ปฏิบัติงานที่มีฝีมือในด้านการเกษตร และการประมง	-	-	-	-	225	-	-	-	-	-	6. Skilled agricultural and fishery workers
7. ผู้ปฏิบัติงานด้านความสามารถทางฝีมือ และธุรกิจการค้าที่เกี่ยวข้อง	-	-	-	-	-	113	-	-	-	-	7. Craft and related trades workers
8. ผู้ปฏิบัติการโรงงานและเครื่องจักร และผู้ใช้ปฏิบัติงานด้านการประกอบ	-	-	113	-	-	-	-	-	-	-	8. Plant and machine operators and assemblers
9. อาชีพขั้นพื้นฐานต่าง ๆ ในด้านกสิกรรม และการให้บริการ	-	-	-	-	146	133	-	-	-	-	9. Elementary occupations and assemblers
10. คนงานซึ่งมิได้จำแนกไว้ในหมวดอื่น	-	-	-	-	-	-	-	-	-	338	10. Workers not classifiable by occupation

ตารางที่ 13 จำนวนผู้ว่างงาน ที่เคยทำงานมาก่อน จำแนกตามอาชีพที่ทำงานครั้งสุดท้าย อุตสาหกรรมที่ทำงานครั้งสุดท้าย และเพศ ภาคกลาง
TABLE 13 UNEMPLOYED PERSONS, EVER WORKED BY LAST OCCUPATION, LAST INDUSTRY AND SEX, CENTRAL REGION

ไตรมาสที่ 4/2553 - Quarter 4/2010

Microdata - Person

อาชีพที่ทำงานครั้งสุดท้าย	อุตสาหกรรมที่ทำงานครั้งสุดท้าย										รวม	LAST OCCUPATION
	เกษตรกรรมและการประมง	เหมืองแร่และเหมืองหิน	การผลิต	ไฟฟ้า ก๊าซ ไนโตรเจน ปุ๋ยเคมี และประปา	ที่พักอาศัย น้ำประปา และขยะ	การก่อสร้าง	การขนส่ง และการขนส่ง	ที่พักแรมและบริการด้านอาหาร	ข้อมูลข่าวสารและการสื่อสาร	กิจกรรมการเงินและการประกันภัย		
Total	Agriculture	Mining	Manufacturing	Electricity, sewerage, waste	Construction	Transport, storage	Accommodation and food service	Information communication	Financial intermediation	Wholesale and retail trade		
ชาย	4,539	70	10,430	-	2,759	3,850	928	2,469	-	359		MALE
1. ผู้ปฏิบัติงานหลาย ข้าราชการระดับอาวุโสและผู้จัดการ	-	70	-	-	686	146	-	-	-	-	-	1. Legislators, senior officials and managers
2. ผู้ประกอบวิชาชีพด้านต่างๆ	-	-	269	-	-	119	-	-	-	-	-	2. Professionals
3. ผู้ประกอบวิชาชีพด้านเทคนิคต่างๆ และอาชีพที่เกี่ยวข้อง	-	-	-	-	-	-	-	-	-	-	-	3. Technicians and associate professionals
4. เสมียน	-	-	811	-	-	130	31	-	-	359	-	4. Clerks
5. พนักงานบริการและพนักงานรับหน้าและตลาด	-	-	45	-	-	393	-	2,237	-	-	-	5. Service workers and shop and market sales workers
6. ผู้ปฏิบัติงานที่มีอยู่ในด้านเกษตรกรรมและการประมง	1,685	-	-	-	-	-	-	-	-	-	-	6. Skilled agricultural and fishery workers
7. ผู้ปฏิบัติงานด้านความสามารถฝีมือและธุรกิจการที่ที่เกี่ยวข้อง	-	-	1,012	-	2,027	1,196	435	-	-	-	-	7. Craft and related trades workers
8. ผู้ปฏิบัติการโรงงานและเครื่องจักรและผู้ปฏิบัติงานด้านการประกอบ	465	-	6,732	-	-	711	462	-	-	-	-	8. Plant and machine operators and assemblers
9. อาชีพขั้นพื้นฐานต่างๆ ในด้านการขายและการให้บริการ	2,389	-	1,473	-	46	1,155	-	232	-	-	-	9. Elementary occupations
10. คนงานที่ไม่มีจำแนกไว้ในหมวดอื่น	-	-	89	-	-	-	-	-	-	-	-	10. Workers not classifiable by occupation
หญิง	1,434	-	6,458	-	80	494	-	1,622	-	-	-	FEMALE
1. ผู้ปฏิบัติงานหลาย ข้าราชการระดับอาวุโสและผู้จัดการ	-	-	-	-	-	-	-	-	-	-	-	1. Legislators, senior officials and managers
2. ผู้ประกอบวิชาชีพด้านต่างๆ	-	-	-	-	-	-	-	-	-	-	-	2. Professionals
3. ผู้ประกอบวิชาชีพด้านเทคนิคต่างๆ และอาชีพที่เกี่ยวข้อง	-	-	104	-	-	-	-	-	-	-	-	3. Technicians and associate professionals
4. เสมียน	-	-	201	-	152	155	-	-	-	-	-	4. Clerks
5. พนักงานบริการและพนักงานรับหน้าและตลาด	-	-	1,388	-	-	339	-	1,622	-	-	-	5. Service workers and shop and market sales workers
6. ผู้ปฏิบัติงานที่มีอยู่ในด้านเกษตรกรรมและการประมง	333	-	-	-	-	-	-	-	-	-	-	6. Skilled agricultural and fishery workers
7. ผู้ปฏิบัติงานด้านความสามารถฝีมือและธุรกิจการที่ที่เกี่ยวข้อง	-	-	465	-	-	-	-	-	-	-	-	7. Craft and related trades workers
8. ผู้ปฏิบัติการโรงงานและเครื่องจักรและผู้ปฏิบัติงานด้านการประกอบ	-	-	1,512	-	-	-	-	-	-	-	-	8. Plant and machine operators and assemblers
9. อาชีพขั้นพื้นฐานต่างๆ ในด้านการขายและการให้บริการ	1,101	-	2,788	-	678	-	-	-	-	-	-	9. Elementary occupations
10. คนงานที่ไม่มีจำแนกไว้ในหมวดอื่น	-	-	-	-	-	-	-	-	-	-	-	10. Workers not classifiable by occupation

ตารางที่ 13 จำนวนผู้ว่างงาน ที่เคยทำงานมาก่อน จำนวนตามอาชีพที่ทำครั้งสุดท้าย อุตสาหกรรมที่ทำครั้งสุดท้าย และเพศ ภาคกลาง (ต่อ)
TABLE 13 UNEMPLOYED PERSONS, EVER WORKED BY LAST OCCUPATION, LAST INDUSTRY AND SEX , CENTRAL REGION (Contd.)

พริมาภิธาน : Person

อาชีพที่ทำครั้งสุดท้าย	อุตสาหกรรมที่ทำครั้งสุดท้าย (ต่อ) Last Industry (Contd.)										ไม่ทราบ	LAST OCCUPATION	
	กิจกรรมทางวิชาชีพ อาชีพและเทคนิค Real estate, scientific activities, technical activities	การบริหารราชการ และป้องกันประเทศ Administrative service activities	การศึกษา Education	ศิลปะ ความบันเทิง และนันทนาการ Health and Art, entertainment social work	บริการด้านอื่นๆ Other service	งานในครัวเรือน Activities of household	กิจกรรมของ องค์กร Extra- territorial	งานในครัวเรือน Activities of household	กิจกรรมของ องค์กร Extra- territorial	ไม่ทราบ			
ชาย													MALE
1. ผู้บัญญัติกฎหมาย ข้าราชการระดับอาวุโสและผู้จัดการ	-	999	2,215	-	146	-	246	-	-	-	-	-	1. Legislators, senior officials and managers
2. ผู้ประกอบวิชาชีพขั้นพื้นฐานต่างๆ	-	-	2,006	-	-	-	-	-	-	-	-	-	2. Professionals
3. ผู้ประกอบวิชาชีพด้านเทคนิคสาขาต่างๆ และอาชีพที่เกี่ยวข้อง	-	-	-	-	-	-	-	-	-	-	-	-	3. Technicians and associate professionals
4. เสมียน	-	-	-	-	-	-	-	-	-	-	-	-	4. Clerks
5. พนักงานบริการและพนักงานในร้านค้าและตลาด	-	999	209	-	-	-	-	-	-	-	-	-	5. Service workers and shop and market sales workers
6. ผู้ปฏิบัติงานที่มีชื่อในด้านการเกษตรและการประมง	-	-	-	-	-	-	-	-	-	-	-	-	6. Skilled agricultural and fishery workers
7. ผู้ปฏิบัติงานด้านความสามารถทางฝีมือและธุรกิจการค้าที่เกี่ยวข้อง	-	-	-	-	-	-	113	-	-	-	-	-	7. Craft and related trades workers
8. ผู้ปฏิบัติการโรงงานและเครื่องจักรและผู้ปฏิบัติงานด้านการประกอบ	-	-	-	-	-	-	-	-	-	-	-	-	8. Plant and machine operators and assemblers
9. อาชีพขั้นพื้นฐานต่างๆ ในด้านการขายและการให้บริการ	-	-	-	-	-	-	133	-	-	-	-	-	9. Elementary occupations
10. คนงานซึ่งมีได้จำแนกไว้ในหมวดอื่น	-	-	-	-	-	-	-	-	-	-	-	-	10. Workers not classifiable by occupation
หญิง													FEMALE
1. ผู้บัญญัติกฎหมาย ข้าราชการระดับอาวุโสและผู้จัดการ	-	-	-	-	-	-	-	-	-	-	-	-	1. Legislators, senior officials and managers
2. ผู้ประกอบวิชาชีพขั้นพื้นฐานต่างๆ	182	34	464	-	225	-	671	-	-	-	-	-	2. Professionals
3. ผู้ประกอบวิชาชีพด้านเทคนิคสาขาต่างๆ และอาชีพที่เกี่ยวข้อง	-	-	-	-	-	-	-	-	-	-	-	-	3. Technicians and associate professionals
4. เสมียน	-	-	71	-	-	-	-	-	-	-	-	-	4. Clerks
5. พนักงานบริการและพนักงานในร้านค้าและตลาด	-	-	228	-	-	-	-	-	-	-	-	-	5. Service workers and shop and market sales workers
6. ผู้ปฏิบัติงานที่มีชื่อในด้านการเกษตรและการประมง	-	-	-	-	225	-	-	-	-	-	-	-	6. Skilled agricultural and fishery workers
7. ผู้ปฏิบัติงานด้านความสามารถทางฝีมือและธุรกิจการค้าที่เกี่ยวข้อง	-	-	-	-	-	-	-	-	-	-	-	-	7. Craft and related trades workers
8. ผู้ปฏิบัติการโรงงานและเครื่องจักรและผู้ปฏิบัติงานด้านการประกอบ	-	113	-	-	-	-	-	-	-	-	-	-	8. Plant and machine operators and assemblers
9. อาชีพขั้นพื้นฐานต่างๆ ในด้านการขายและการให้บริการ	-	-	-	-	-	-	-	-	-	-	-	-	9. Elementary occupations
10. คนงานซึ่งมีได้จำแนกไว้ในหมวดอื่น	-	-	-	-	-	-	-	-	-	-	-	-	10. Workers not classifiable by occupation

ตารางที่ 14 จำนวนลูกจ้าง จำนวนตามค่าจ้างเฉลี่ย ผลประโยชน์อื่น ๆ ที่ได้รับ อุตสาหกรรม ภาคกลาง
TABLE 14 EMPLOYEE BY AVERAGE WAGE, FRINGE BENEFIT, INDUSTRY, CENTRAL REGION

ไตรมาสที่ 1/2554 : Quarter 1/2011

หน่วยเป็นพัน : in Thousands

อุตสาหกรรม	จำนวนลูกจ้าง		ลูกจ้างที่ได้รับผลประโยชน์อื่น ๆ						Employee Receive Fringe Benefit				INDUSTRY
	Total	Employee	ได้รับเป็นเงิน In Cash			ได้รับเป็นสิ่งของ In Kind			ที่อยู่อาศัย Housing	อื่นๆ Others	TOTAL		
			โบนัส Bonus	ค่าล่วงเวลา Overtime	เงินอื่น ๆ Other Income	อาหาร Food	เครื่องแต่งกาย Clothes	สิ่งอื่น ๆ Others					
ยอดรวม	5,235.8	9,084.6	483.6	1,056.2	1,051.4	529.5	99.9	236.0	417.7	TOTAL			
1. เกษตรกรรม การป่าไม้ และการประมง	584.7	4,965.8	8.7	14.2	9.6	18.8	0.3	54.3	13.8	1. Agriculture, forestry and fishing			
2. การทำเหมืองแร่ และเหมืองหิน	13.0	8,508.0	2.0	3.0	1.4	-	-	0.1	-	2. Mining and quarrying			
3. การผลิต	2,164.0	8,406.2	370.5	904.6	652.7	328.8	72.3	52.3	363.8	3. Manufacturing			
4. ไฟฟ้า ก๊าซ ไอน้ำและระบบปรับอากาศ	27.5	23,811.2	3.8	3.2	5.4	0.4	0.5	0.8	-	4. Electricity, gas, steam and air conditioning supply			
5. การจัดหาน้ำ การจัดการและการบำบัดน้ำเสีย ของเสีย และสิ่งขี้มูล	26.1	11,705.1	0.8	2.3	1.9	-	0.3	4.2	0.1	5. Water supply; sewerage, waste management and remediation activities			
6. การก่อสร้าง	408.9	7,405.4	5.7	19.6	10.2	4.4	2.2	9.8	12.6	6. Construction			
7. การขายส่ง และการขายปลีก การซ่อมยานยนต์	508.4	7,961.1	46.9	28.2	45.4	34.8	6.9	26.7	7.9	7. Wholesale and retail trade; repair of motor vehicles and motorcycles			
8. การขนส่ง และสถานที่เก็บสินค้า	150.0	12,294.7	11.4	18.0	32.0	4.0	2.3	4.4	6.7	8. Transportation and storage			
9. ที่พักแรมและบริการด้านอาหาร	230.7	7,025.4	3.6	6.3	77.6	98.6	9.7	15.4	0.9	9. Accommodation and food service activities			
10. ข้อมูลข่าวสารและการสื่อสาร	30.5	21,791.7	3.8	2.0	2.0	0.2	0.4	0.4	-	10. Information and communication			
11. กิจกรรมทางการเงินและการประกันภัย	77.6	19,961.4	6.1	3.3	8.2	0.9	1.0	1.8	1.6	11. Financial and insurance activities			
12. กิจกรรมอสังหาริมทรัพย์	25.2	10,812.4	0.6	1.1	1.9	0.4	0.2	2.4	-	12. Real estate activities			
13. กิจกรรมทางวิชาชีพ วิทยาศาสตร์ และเทคนิค	31.0	14,269.9	1.0	1.3	4.4	2.3	-	3.0	0.7	13. Professional, scientific and technical activities			
14. กิจกรรมการบริหารและการบริหารสนับสนุน	94.7	8,154.0	3.5	3.6	7.0	2.1	0.2	1.0	1.7	14. Administrative and support service activities			
15. การบริหารราชการ การป้องกันประเทศ การประกันสังคม	335.4	12,976.4	7.3	8.7	74.0	2.0	0.3	21.9	2.1	15. Public administration and defence; compulsory social security			
16. การศึกษา	235.4	17,431.2	3.3	4.6	75.1	5.2	1.1	11.9	1.9	16. Education			
17. กิจกรรมด้านสุขภาพและงานสังคมสงเคราะห์	127.2	12,457.2	3.2	29.1	23.9	3.7	0.7	11.8	0.9	17. Human health and social work activities			
18. ศิลปะ ความบันเทิง และนันทนาการ	61.1	7,075.4	0.5	0.5	10.0	4.9	0.8	1.3	1.4	18. Arts, entertainment and recreation			
19. กิจกรรมบริการด้านอื่น ๆ	47.7	6,352.3	0.8	0.7	4.1	2.4	0.6	1.2	0.2	19. Other service activities			
20. กิจกรรมการจ้างงานในครัวเรือนส่วนบุคคล การผลิตสินค้าและบริการที่ขึ้นเองเพื่อใช้ในครัวเรือน	49.6	5,405.7	0.1	0.6	3.3	15.8	0.1	11.5	1.4	20. Activities of households as employers; undifferentiated goods and services-producing activities of households for own use			
21. กิจกรรมขององค์กรระหว่างประเทศ	0.1	10,000.0	-	-	-	-	-	-	-	21. Activities of extraterritorial organizations and bodies			
22. ไม่ทราบ	7.2	16,183.1	0.1	1.4	1.3	-	-	-	0.1	22. Unknown			

ตารางที่ 14 จำนวนลูกจ้าง จำนวนค่าจ้างเฉลี่ย ผลประโยชน์อื่น ๆ ที่ได้รับ อุตสาหกรรม และเพศ ภาคกลาง
TABLE 14 EMPLOYEE BY AVERAGE WAGE, FRINGE BENEFIT, INDUSTRY AND SEX , CENTRAL REGION

ไตรมาสที่ 1/2554 : Quarter 1/2011

หน่วยเป็นพัน : in Thousands

อุตสาหกรรม	จำนวนลูกจ้าง Total Employee	ค่าจ้างเฉลี่ย			ลูกจ้างที่ได้รับผลประโยชน์อื่น ๆ Employee Receive Fringe Benefit					INDUSTRY
		Average Wage	โบนัส Bonus	ค่าล่วงเวลา Overtime	เงินอื่น ๆ Other Income	อาหาร Food	เครื่องแต่งกาย Clothes	ที่อยู่อาศัย Housing	อื่นๆ Others	
ชาย	2,818.3	9,571.8	257.8	533.9	530.1	236.9	56.4	141.9	185.0	MALE
1. เกษตรกรรม การป่าไม้ และการประมง	342.1	5,137.1	2.7	4.0	4.3	16.6	0.2	35.2	8.1	1. Agriculture, forestry and fishing
2. การทำเหมืองแร่ และเหมืองหิน	10.8	8,773.7	1.8	2.6	1.3	-	-	0.1	-	- 2. Mining and quarrying
3. การผลิต	1,083.7	9,524.7	196.6	446.1	324.1	140.5	40.5	33.3	151.1	3. Manufacturing
4. ไฟฟ้า ก๊าซ ไอน้ำ และระบบปรับอากาศ	21.4	23,111.6	3.1	3.2	4.9	0.2	0.5	0.5	-	- 4. Electricity, gas, steam and air conditioning supply
5. การจัดหน้า การจัดการและการบำบัดน้ำเสียของเสีย และสิ่งปฏิกูล	18.1	9,261.1	0.8	1.9	1.5	-	0.3	3.3	0.1	5. Water supply; sewerage, waste management and remediation activities
6. การก่อสร้าง	336.3	7,669.7	3.8	18.5	9.2	3.7	1.6	9.6	10.6	6. Construction
7. การขนส่ง และการขอยืมรถ การซ่อมยานยนต์	290.6	8,081.0	25.2	16.2	27.3	21.3	4.2	18.2	5.8	7. Wholesale and retail trade; repair of motor vehicles and motorcycles
8. การขนส่ง และสถานีเก็บสินค้า	120.9	11,942.1	9.0	14.2	25.2	3.8	2.3	3.7	3.7	8. Transportation and storage
9. ที่พักแรมและบริการด้านอาหาร	83.0	7,370.1	2.5	3.1	3.1	38.3	4.2	7.9	0.2	9. Accommodation and food service activities
10. ข้อมูลข่าวสารและการสื่อสาร	17.2	23,994.3	2.1	2.0	2.0	0.2	0.1	0.2	-	- 10. Information and communication
11. กิจกรรมทางการเงินและการประกันภัย	35.3	24,408.1	2.0	2.1	4.7	0.5	0.9	0.5	0.4	11. Financial and insurance activities
12. กิจกรรมอสังหาริมทรัพย์	12.1	12,319.9	0.0	1.1	0.8	0.2	0.2	1.7	-	- 12. Real estate activities
13. กิจกรรมทางวิชาชีพ วิทยาศาสตร์ และเทคนิค	13.4	14,738.1	0.9	1.0	3.1	1.8	-	2.2	0.3	13. Professional, scientific and technical activities
14. กิจกรรมการบริหารและการบริการสนับสนุน	55.0	8,315.7	0.7	1.8	3.8	0.9	0.2	0.7	0.6	14. Administrative and support service activities
15. การบริหารราชการ การป้องกันประเทศ การประกันสังคม	199.3	13,525.6	4.6	6.5	51.7	1.5	0.0	14.7	2.0	15. Public administration and defence; compulsory social security
16. การศึกษา	81.8	18,487.3	1.0	1.8	23.8	0.6	-	6.3	0.8	16. Education
17. กิจกรรมด้านสุขภาพและงานสังคมสงเคราะห์	33.2	11,245.7	0.6	5.8	4.3	0.6	-	2.1	-	- 17. Human health and social work activities
18. ศิลปะ ความบันเทิง และนันทนาการ	29.2	7,395.1	-	-	2.1	3.7	0.8	0.7	1.3	18. Arts, entertainment and recreation
19. กิจกรรมบริการด้านอื่น ๆ	17.8	5,835.8	0.3	0.5	0.8	0.9	0.4	0.4	-	- 19. Other service activities
20. กิจกรรมการจ้างงานในครัวเรือนส่วนบุคคล	12.7	6,768.5	-	0.4	2.9	1.8	-	0.8	0.1	20. Activities of households as employers; undifferentiated goods
การผลิตสินค้าและบริการที่ขึ้นเองเพื่อใช้ในครัวเรือน	-	-	-	-	-	-	-	-	-	and services-producing activities of households for own use
21. กิจกรรมขององค์กรระหว่างประเทศ	4.5	20,467.6	-	1.4	1.2	-	-	-	0.1	21. Activities of extraterritorial organizations and bodies
22. ไม่ทราบ	2,417.5	8,516.5	225.8	522.3	521.3	292.7	43.5	94.1	232.7	22. Unknown
หญิง	2,417.5	8,516.5	225.8	522.3	521.3	292.7	43.5	94.1	232.7	FEMALE
1. เกษตรกรรม การป่าไม้ และการประมง	242.6	4,724.2	5.9	10.2	5.3	2.2	0.1	19.1	5.6	1. Agriculture, forestry and fishing
2. การทำเหมืองแร่ และเหมืองหิน	2.2	7,197.9	0.2	0.5	0.1	-	-	-	-	- 2. Mining and quarrying
3. การผลิต	1,080.3	7,284.3	174.0	458.5	328.5	188.3	31.8	18.9	212.7	3. Manufacturing
4. ไฟฟ้า ก๊าซ ไอน้ำ และระบบปรับอากาศ	6.1	26,288.4	0.8	-	0.5	0.2	-	0.2	-	- 4. Electricity, gas, steam and air conditioning supply
5. การจัดหน้า การจัดการและการบำบัดน้ำเสียของเสีย และสิ่งปฏิกูล	7.9	17,300.3	-	0.4	0.4	-	-	0.9	-	- 5. Water supply; sewerage, waste management and remediation activities
6. การก่อสร้าง	72.6	6,180.3	1.9	1.2	1.0	0.7	0.6	0.2	2.1	6. Construction
7. การขนส่ง และการขอยืมรถ การซ่อมยานยนต์	217.9	7,801.1	21.7	12.0	18.1	13.5	2.8	8.6	2.1	7. Wholesale and retail trade; repair of motor vehicles and motorcycles
8. การขนส่ง และสถานีเก็บสินค้า	29.2	13,756.8	2.4	3.8	6.8	0.2	-	0.7	3.1	8. Transportation and storage
9. ที่พักแรมและบริการด้านอาหาร	147.6	6,831.6	1.1	3.3	46.5	60.3	5.5	7.5	0.7	9. Accommodation and food service activities
10. ข้อมูลข่าวสารและการสื่อสาร	13.3	18,937.1	1.6	-	-	-	0.4	0.2	-	- 10. Information and communication
11. กิจกรรมทางการเงินและการประกันภัย	42.3	16,250.2	4.0	1.2	3.5	0.4	0.1	1.2	1.3	11. Financial and insurance activities
12. กิจกรรมอสังหาริมทรัพย์	13.0	9,410.3	0.6	-	1.0	0.1	-	0.7	-	- 12. Real estate activities
13. กิจกรรมทางวิชาชีพ วิทยาศาสตร์ และเทคนิค	17.6	13,912.5	0.1	0.3	1.3	0.5	-	0.9	0.5	13. Professional, scientific and technical activities
14. กิจกรรมการบริหารและการบริการสนับสนุน	39.7	7,930.1	2.8	1.8	3.2	1.2	-	0.4	1.1	14. Administrative and support service activities
15. การบริหารราชการ การป้องกันประเทศ การประกันสังคม	136.1	12,171.9	2.7	2.2	22.3	0.5	0.2	7.2	0.1	15. Public administration and defence; compulsory social security
16. การศึกษา	153.7	16,869.2	2.3	2.8	51.3	4.7	1.1	5.6	1.1	16. Education
17. กิจกรรมด้านสุขภาพและงานสังคมสงเคราะห์	94.0	12,884.8	2.6	23.2	19.6	3.1	0.7	9.8	0.9	17. Human health and social work activities
18. ศิลปะ ความบันเทิง และนันทนาการ	31.9	6,783.4	0.5	0.5	7.9	1.2	-	0.6	0.0	18. Arts, entertainment and recreation
19. กิจกรรมบริการด้านอื่น ๆ	29.9	6,660.4	0.4	0.2	3.3	1.5	-	0.8	0.2	19. Other service activities
20. กิจกรรมการจ้างงานในครัวเรือนส่วนบุคคล การผลิตสินค้าและบริการที่ขึ้นเองเพื่อใช้ในครัวเรือน	36.9	4,938.0	0.1	0.2	0.4	14.1	0.1	10.7	1.3	20. Activities of households as employers; undifferentiated goods and services-producing activities of households for own use
21. กิจกรรมขององค์กรระหว่างประเทศ	0.1	10,000.0	-	-	-	-	-	-	-	- 21. Activities of extraterritorial organizations and bodies
22. ไม่ทราบ	2.7	8,985.4	0.1	-	0.1	-	-	-	-	- 22. Unknown

ตารางที่ 15 จำนวนลูกจ้างเอกชน จำแนกตามค่าจ้างเฉลี่ย ผลประโยชน์ที่ได้รับ อุตสาหกรรม ภาคกลาง

TABLE 15 PRIVATE EMPLOYEE BY AVERAGE WAGE, FRINGE BENEFIT, INDUSTRY, CENTRAL REGION

หน่วยเป็นพัน : In Thousands

ไตรมาสที่ 1/2554 : Quarter 1/2011

อุตสาหกรรม	จำนวน ลูกจ้างเอกชน Total Private Employee	ค่าจ้างเฉลี่ย Average Wage	ลูกจ้างเอกชนที่ได้รับผลประโยชน์อื่น ๆ Private Employee Receive Fringe Benefit					INDUSTRY		
			โบนัส Bonus	ค่าล่วงเวลา Overtime	เงินอื่น ๆ Income	อาหาร Food	เครื่องแต่งกาย Clothes		ที่อยู่อาศัย Housing	อื่นๆ Others
ยอดรวม	4,485.1	8,033.2	463.6	1,010.1	872.7	521.5	99.4	186.5	412.1	TOTAL
1. เกษตรกรรม การป่าไม้ และการประมง	581.1	4,964.5	8.7	14.2	9.6	18.8	0.3	53.9	13.8	1. Agriculture, forestry and fishing
2. การทำเหมืองแร่ และเหมืองหิน	12.8	8,441.8	2.0	3.0	1.4	-	-	0.1	-	2. Mining and quarrying
3. การผลิต	2,156.4	8,379.9	368.4	903.0	651.6	328.5	72.3	52.1	363.7	3. Manufacturing
4. ไฟฟ้า ก๊าซ ไอน้ำและระบบปรับอากาศ	2.5	12,933.3	1.0	0.5	0.5	0.2	0.5	-	-	4. Electricity, gas, steam and air conditioning supply
5. การจัดหา น้ำ การจัดการและการบำบัดน้ำเสีย ของเสีย และสิ่งขี้มูล	9.2	7,275.6	0.3	1.9	1.4	-	0.3	2.3	-	5. Water supply; sewerage, waste management and remediation activities
6. การก่อสร้าง	406.9	7,390.2	5.7	19.5	10.2	4.2	2.2	9.3	12.4	6. Construction
7. การขายส่ง และการชอปลีก การขอยานยนต์	505.7	7,947.4	46.9	28.2	44.9	34.8	6.9	26.7	7.9	7. Wholesale and retail trade; repair of motor vehicles and motorcycles
8. การขนส่ง และสถานที่เก็บสินค้า	119.0	10,614.4	11.1	14.3	28.4	4.0	2.3	2.0	6.3	8. Transportation and storage
9. ที่พักแรมและบริการด้านอาหาร	230.2	7,025.5	3.6	6.3	77.6	98.6	9.7	15.4	0.9	9. Accommodation and food service activities
10. ข้อมูลข่าวสารและการสื่อสาร	21.4	21,118.2	2.2	1.9	1.4	0.2	0.4	0.2	-	10. Information and communication
11. กิจกรรมทางการเงินและการประกันภัย	64.2	19,861.8	5.3	2.2	7.3	0.9	1.0	1.8	1.4	11. Financial and insurance activities
12. กิจกรรมอสังหาริมทรัพย์	25.2	10,812.4	0.6	1.1	1.9	0.4	0.2	2.4	-	12. Real estate activities
13. กิจกรรมทางวิชาชีพ วิทยาศาสตร์ และเทคนิค	22.8	15,068.9	1.0	1.0	2.8	2.0	-	2.7	0.5	13. Professional, scientific and technical activities
14. กิจกรรมการบริหารและการบริการสนับสนุน	93.0	8,128.9	3.1	3.6	6.8	2.1	0.2	1.0	1.7	14. Administrative and support service activities
15. การบริหารราชการ การป้องกันประเทศ การประกันสังคม	0.4	2,897.4	-	-	-	-	-	-	-	15. Public administration and defence; compulsory social security
16. การศึกษา	43.3	11,349.4	1.6	1.5	5.5	2.2	1.0	1.0	0.3	16. Education
17. กิจกรรมด้านสุขภาพและงานสังคมสงเคราะห์	31.0	9,482.6	0.7	4.6	2.8	1.9	0.6	1.8	0.4	17. Human health and social work activities
18. ศิลปะ วัฒนธรรมบันเทิง และนันทนาการ	56.7	6,933.8	0.5	0.5	9.8	4.9	0.8	1.3	1.4	18. Arts, entertainment and recreation
19. กิจกรรมบริการด้านอื่น ๆ	46.6	6,396.8	0.8	0.7	4.1	2.2	0.6	1.2	0.2	19. Other service activities
20. กิจกรรมการทำงานในครัวเรือนส่วนบุคคล การผลิตสินค้าและบริการที่ขึ้นเองเพื่อใช้ในครัวเรือน	49.6	5,405.7	0.1	0.6	3.3	15.8	0.1	11.5	1.4	20. Activities of households as employers; undifferentiated goods and services-producing activities of households for own use
21. กิจกรรมขององค์การระหว่างประเทศ	0.1	10,000.0	-	-	-	-	-	-	-	21. Activities of extraterritorial organizations and bodies
22. ไม่ทราบ	7.2	16,183.1	0.1	1.4	1.3	-	-	-	0.1	22. Unknown

ตารางที่ 15 จำนวนลูกจ้างเอกชน จำแนกตามค่าจ้างเฉลี่ย และประโยชน์ที่ได้รับ อุตสาหกรรม และเพศ ภาคกลาง
 TABLE 15 PRIVATE EMPLOYEE BY AVERAGE WAGE, FRINGE BENEFIT, INDUSTRY AND SEX , CENTRAL REGION

อุตสาหกรรม Industry	จำนวนลูกจ้าง เอกชน Total Private Employee	ได้รับเป็นเงิน In Cash		ค่าจ้างเฉลี่ย Average Wage		โบนัส Bonus	ค่าล่วงเวลา Overtime	เงินอื่นๆ Other income	อาหาร Food	เครื่องแต่งกาย Clothes	ได้รับเป็นสิ่งของ In Kind		อื่นๆ Others	INDUSTRY
		ค่าจ้างเฉลี่ย Average	โบนัส Bonus	ที่อยู่อาศัย Housing	อื่นๆ Others									
ชาย	2,436.5	8,643.7	245.9	513.9	440.8	233.6	56.4	114.0	181.6	MALE				
1.เกษตรกรรม การป่าไม้ และการประมง	339.1	5,135.4	2.7	4.0	4.3	16.6	0.2	34.9	8.1	1. Agriculture, forestry and fishing				
2.การค้าในท้องถิ่น และท่องเที่ยว	10.6	8,699.8	1.8	2.6	1.3	-	-	0.1	-	2. Mining and quarrying				
3.การผลิต	1,078.9	9,476.9	195.3	445.9	323.6	140.5	40.5	33.1	151.1	3. Manufacturing				
4. ไฟฟ้า ก๊าซ ไนโตรเจนและระบบปรับอากาศ	2.0	10,241.5	0.8	0.5	0.5	-	0.5	-	-	4. Electricity, gas, steam and air conditioning supply				
5.การจัดหน้า การจัดการและการบำรุงรักษายานยนต์ และสิ่งปลูกสร้าง	6.8	7,875.4	0.3	1.9	1.0	-	0.3	1.8	-	5. Water supply; sewerage, waste management and remediation activities				
6.การค้าปลีก	334.6	7,652.2	3.8	18.4	9.2	3.5	1.6	9.2	10.3	6. Construction				
7. การขนส่ง และการขอยืมรถ การซ่อมยานยนต์	288.5	8,057.9	25.2	16.2	26.8	21.3	4.2	18.2	5.8	7. Wholesale and retail trade; repair of motor vehicles and motorcycles				
8. การขนส่ง และยานที่เดินคว่ำ	100.1	10,311.9	8.7	12.0	22.4	3.8	2.3	1.8	3.3	8. Transportation and storage				
9. ที่พักแรมและบริการด้านอาหาร	83.0	7,370.1	2.5	3.0	31.1	38.3	4.2	7.9	0.2	9. Accommodation and food service activities				
10. ข้อมูลข่าวสารและการสื่อสาร	11.9	24,355.4	1.3	1.9	1.4	0.2	0.1	0.0	-	10. Information and communication				
11.กิจกรรมทางการเงินและการประกันภัย	28.1	25,243.3	1.5	1.2	4.6	0.5	0.9	0.5	0.4	11. Financial and insurance activities				
12. กิจกรรมอสังหาริมทรัพย์	12.1	12,319.9	0.0	1.1	0.8	0.2	0.2	1.7	-	12. Real estate activities				
13. กิจกรรมทางวิชาชีพ วิทยาศาสตร์ และเทคนิค	10.3	15,842.4	0.9	0.7	2.0	1.6	-	1.8	-	13. Professional, scientific and technical activities				
14. กิจกรรมการบริหารและการบริการสนับสนุน	53.8	8,255.4	0.3	1.8	3.6	0.9	0.2	0.7	0.6	14. Administrative and support service activities				
15. การบริหารราชการ การป้องกันประเทศ การระงับข้อพิพาท	0.1	3,000.0	-	-	-	-	-	-	-	15. Public administration and defence; compulsory social security				
16. การศึกษา	10.6	12,688.4	0.4	0.1	1.2	-	-	0.5	-	16. Education				
17. กิจกรรมด้านสุขภาพและงานสังคมสงเคราะห์	5.5	7,155.6	-	0.3	-	0.2	-	-	-	17. Human health and social work activities				
18. ศิลปะ วัฒนธรรม และนันทนาการ	26.5	7,209.1	-	-	1.9	3.7	0.8	0.7	1.3	18. Arts, entertainment and recreation				
19. กิจกรรมบริการด้านอื่น ๆ	16.9	6,016.0	0.3	0.5	0.8	0.7	0.4	0.4	-	19. Other service activities				
20. กิจกรรมการจ้างงานในครัวเรือนส่วนบุคคล การผลิตสินค้าและบริการที่ทำงานของตนเองเพื่อใช้ในครัวเรือน	12.7	6,768.5	-	0.4	2.9	1.8	-	0.8	0.1	20. Activities of households as employers; undifferentiated goods and services-producing activities of households for own use				
21. กิจกรรมขององค์กรระหว่างประเทศ	-	-	-	-	-	-	-	-	-	21. Activities of extraterritorial organizations and bodies				
22. ไม่ทราบ	4.5	20,467.6	-	1.4	1.2	-	-	-	0.1	22. Unknown				
หญิง	2,048.7	7,307.1	217.7	496.2	431.9	287.9	43.0	72.5	230.5	FEMALE				
1.เกษตรกรรม การป่าไม้ และการประมง	242.0	4,725.0	5.9	10.2	5.3	2.2	0.1	19.1	5.6	1. Agriculture, forestry and fishing				
2.การค้าในท้องถิ่น และท่องเที่ยว	2.2	7,197.9	0.2	0.5	0.1	-	-	-	-	2. Mining and quarrying				
3.การผลิต	1,077.4	7,281.3	173.1	457.1	328.0	188.1	31.8	18.9	212.5	3. Manufacturing				
4. ไฟฟ้า ก๊าซ ไนโตรเจนและระบบปรับอากาศ	0.5	22,892.8	0.3	-	-	0.2	-	-	-	4. Electricity, gas, steam and air conditioning supply				
5.การจัดหน้า การจัดการและการบำรุงรักษายานยนต์ และสิ่งปลูกสร้าง	2.3	5,493.7	-	-	0.4	-	-	0.5	-	5. Water supply; sewerage, waste management and remediation activities				
6.การค้าปลีก	72.3	6,177.4	1.9	1.2	1.0	0.7	0.6	0.1	2.1	6. Construction				
7. การขนส่ง และการขอยืมรถ การซ่อมยานยนต์	217.2	7,800.5	21.7	12.0	18.1	13.5	2.8	8.6	2.1	7. Wholesale and retail trade; repair of motor vehicles and motorcycles				
8. การขนส่ง และยานที่เดินคว่ำ	18.9	12,215.8	2.4	2.3	5.9	0.2	-	0.2	3.1	8. Transportation and storage				
9. ที่พักแรมและบริการด้านอาหาร	147.2	6,831.2	1.1	3.3	46.5	60.3	5.5	7.5	0.7	9. Accommodation and food service activities				
10. ข้อมูลข่าวสารและการสื่อสาร	9.5	17,073.5	0.9	-	-	-	0.4	0.2	-	10. Information and communication				
11.กิจกรรมทางการเงินและการประกันภัย	36.1	15,677.1	3.8	1.0	2.8	0.4	0.1	1.2	1.1	11. Financial and insurance activities				
12. กิจกรรมอสังหาริมทรัพย์	13.0	9,410.3	0.6	-	1.0	0.1	-	0.7	-	12. Real estate activities				
13. กิจกรรมทางวิชาชีพ วิทยาศาสตร์ และเทคนิค	12.5	14,494.5	0.1	0.3	0.8	0.5	-	0.9	0.3	13. Professional, scientific and technical activities				
14. กิจกรรมการบริการและการบริการสนับสนุน	39.2	7,955.5	2.8	1.8	3.2	1.2	-	0.4	1.1	14. Administrative and support service activities				
15. การบริหารราชการ การป้องกันประเทศ การระงับข้อพิพาท	0.3	2,871.7	-	-	-	-	-	-	-	15. Public administration and defence; compulsory social security				
16. การศึกษา	32.7	10,917.4	1.2	1.4	4.3	2.2	1.0	0.4	0.3	16. Education				
17. กิจกรรมด้านสุขภาพและงานสังคมสงเคราะห์	25.5	9,982.9	0.7	4.3	2.8	1.6	0.6	1.8	0.4	17. Human health and social work activities				
18. ศิลปะ วัฒนธรรม และนันทนาการ	30.2	6,692.2	0.5	0.5	7.8	1.2	-	0.6	0.0	18. Arts, entertainment and recreation				
19. กิจกรรมบริการด้านอื่น ๆ	29.8	6,612.3	0.4	0.2	3.3	1.5	0.2	0.8	0.2	19. Other service activities				
20. กิจกรรมการจ้างงานในครัวเรือนส่วนบุคคล การผลิตสินค้าและบริการที่ทำงานของตนเองเพื่อใช้ในครัวเรือน	36.9	4,938.0	0.1	0.2	0.4	14.1	0.1	10.7	1.3	20. Activities of households as employers; undifferentiated goods and services-producing activities of households for own use				
21. กิจกรรมขององค์กรระหว่างประเทศ	0.1	10,000.0	-	-	-	-	-	-	-	21. Activities of extraterritorial organizations and bodies				
22. ไม่ทราบ	2.7	8,985.4	0.1	-	0.1	-	-	-	-	22. Unknown				

ตารางที่ 17 จำนวนลูกจ้าง จำนวนตามอาชีพ ระดับของรายได้ ภาคกลาง
TABLE 17 EMPLOYEE BY OCCUPATION, INCOME CLASS , CENTRAL REGION

ไตรมาสที่ 1/2554 : Quarter 1/2011

หน่วยเป็นพัน : in Thousands

ระดับของรายได้	อาชีพ Occupation											TOTAL	INCOME CLASS
	รวม	ผู้บัญญัติกฎหมาย และ ผู้จัดการ Legislators & Managers	วิชาชีพ ด้านต่างๆ Professional	วิชาชีพ ด้านเทคนิค Technicians	เสมียน Clerks	พนักงาน บริการ Service Workers	ด้านการเกษตร และประมง Agricultural & Fishery	ด้านความ สามารถทางฝีมือ Craft & Related trades	ผู้ปฏิบัติงาน โรงงานเครื่องจักร Plant & Machine operators	อาชีพพื้นฐาน Elementary occupations	คนงานซึ่งมิ ได้จำแนกไว้ในหมวดอื่น Not classifiable		
ยอดรวม	5,260.8	134.9	367.3	360.5	373.5	575.7	192.1	955.2	1,182.1	1,066.3	53.3	53.3	TOTAL
ต่ำกว่า 1,501 บาท	49.8	0.5	0.8	0.5	1.0	2.9	2.1	10.2	4.9	27.0	-	-	Less than 1,501 Baht
1,501 - 2,500 บาท	97.8	0.7	2.7	0.5	0.0	11.5	5.2	13.8	7.2	56.2	-	-	1,501 - 2,500 Baht
2,501 - 3,500 บาท	215.2	0.5	0.8	-	0.5	23.1	18.8	27.0	20.1	124.3	0.1	0.1	2,501 - 3,500 Baht
3,501 - 4,500 บาท	507.3	1.7	6.6	2.7	5.8	57.6	36.6	75.3	81.4	239.3	0.3	0.3	3,501 - 4,500 Baht
4,501 - 5,500 บาท	936.6	13.9	8.0	11.8	30.6	83.8	36.4	180.5	273.0	285.2	13.4	13.4	4,501 - 5,500 Baht
5,501 - 6,500 บาท	907.0	3.7	6.8	18.0	35.9	110.1	34.3	188.7	287.3	207.3	14.9	14.9	5,501 - 6,500 Baht
6,501 - 7,500 บาท	483.9	3.9	10.6	22.1	49.9	69.1	15.6	113.7	136.7	56.4	6.0	6.0	6,501 - 7,500 Baht
7,501 - 10,000 บาท	966.1	18.8	66.2	93.6	121.9	119.1	25.7	209.6	247.7	54.2	9.4	9.4	7,501 - 10,000 Baht
10,001 - 15,000 บาท	511.7	15.0	74.6	96.2	68.9	59.1	7.7	94.3	81.2	10.7	4.0	4.0	10,001 - 15,000 Baht
15,001 - 20,000 บาท	217.8	10.4	52.9	48.0	30.4	20.2	3.8	23.4	25.9	2.7	0.2	0.2	15,001 - 20,000 Baht
20,001 - 30,000 บาท	195.8	19.2	80.9	44.4	20.9	10.4	2.8	9.4	6.5	0.2	1.1	1.1	20,001 - 30,000 Baht
มากกว่า 30,000 บาท	146.8	44.3	54.6	21.0	5.9	4.6	0.5	7.8	7.7	-	0.5	0.5	More than 30,000 Baht
ไม่ทราบ	25.1	2.4	2.0	2.0	1.8	4.3	2.5	1.4	2.4	2.9	3.4	3.4	Unknown

ตารางที่ 17 จำนวนลูกจ้าง จำแนกตามอาชีพ ระดับของรายได้ และเพศ ภาคกลาง
TABLE 17 EMPLOYEE BY OCCUPATION, INCOME CLASS AND SEX, CENTRAL REGION

ไตรมาสที่ 1/2554 : Quarter 1/2011

หน่วยเป็นพัน : In Thousands

ระดับของรายได้	อาชีพ Occupation											คนงานซึ่งมิได้จำแนกไว้ในหมวดอื่น	INCOME CLASS						
	รวม	ผู้บัญญัติกฎหมายและผู้จัดการและผู้จัดการ	Legislators & Managers	วิชาชีพด้านต่างๆ	Professional	วิชาชีพด้านเทคนิค	Technicians	เสมียน	Clerks	พนักงานบริการ	Service Workers			พนักงานเกษตรและประมง	Agricultural & Fishery	ด้านความสามารถทางฝีมือ	Craft & Related trades	ผู้ปฏิบัติงานโรงงานเครื่องจักร	Plant & Machine operators
ชาย	2,833.0	87.1	138.3	181.1	106.3	267.3	122.9	716.4	703.5	480.6	29.7	MALE							
ต่ำกว่า 1,501 บาท	25.4	0.5	0.6	0.3	-	1.8	2.0	5.4	2.9	11.9	-	Less than 1,501 Baht							
1,501 - 2,500 บาท	44.1	0.7	1.5	0.2	-	6.5	2.7	6.0	4.3	22.3	-	1,501 - 2,500 Baht							
2,501 - 3,500 บาท	97.0	-	0.3	-	-	6.7	11.6	13.2	12.0	53.2	0.1	2,501 - 3,500 Baht							
3,501 - 4,500 บาท	242.2	1.4	2.8	1.1	0.7	13.2	24.5	42.4	38.2	117.7	0.3	3,501 - 4,500 Baht							
4,501 - 5,500 บาท	452.0	8.7	2.9	3.8	9.3	36.8	21.1	115.9	132.4	118.7	2.5	4,501 - 5,500 Baht							
5,501 - 6,500 บาท	495.0	2.7	4.4	7.7	10.9	47.3	23.2	141.8	153.0	93.3	10.7	5,501 - 6,500 Baht							
6,501 - 7,500 บาท	273.9	1.0	2.8	7.0	16.3	35.1	10.5	87.1	86.4	25.0	2.8	6,501 - 7,500 Baht							
7,501 - 10,000 บาท	567.1	13.3	19.2	39.9	34.2	56.6	15.9	180.9	173.2	27.9	6.0	7,501 - 10,000 Baht							
10,001 - 15,000 บาท	297.6	9.5	23.7	46.4	15.9	37.0	5.5	85.4	63.9	6.5	3.9	10,001 - 15,000 Baht							
15,001 - 20,000 บาท	126.0	5.0	20.7	29.3	8.0	13.6	2.3	20.4	23.9	2.4	0.2	15,001 - 20,000 Baht							
20,001 - 30,000 บาท	109.1	11.0	34.5	29.5	8.3	7.9	1.6	9.0	6.5	-	0.9	20,001 - 30,000 Baht							
มากกว่า 30,000 บาท	89.1	31.2	24.5	14.8	2.4	2.7	0.1	7.6	5.3	-	0.5	More than 30,000 Baht							
ไม่ทราบ	14.7	2.2	0.5	1.1	0.3	2.2	2.0	1.3	1.5	1.8	2.0	Unknown							
หญิง	2,427.8	47.8	229.0	179.4	267.3	308.4	69.2	238.9	478.6	585.7	23.5	FEMALE							
ต่ำกว่า 1,501 บาท	24.5	-	0.2	0.2	1.0	1.1	0.1	4.8	2.0	15.1	-	Less than 1,501 Baht							
1,501 - 2,500 บาท	53.7	-	1.2	0.2	0.0	5.1	2.5	7.8	3.0	33.9	-	1,501 - 2,500 Baht							
2,501 - 3,500 บาท	118.2	0.5	0.6	-	0.5	16.4	7.3	13.7	8.1	71.1	-	2,501 - 3,500 Baht							
3,501 - 4,500 บาท	265.1	0.3	3.7	1.6	5.1	44.4	12.1	32.9	43.2	121.6	0.0	3,501 - 4,500 Baht							
4,501 - 5,500 บาท	484.6	5.2	5.1	8.0	21.3	47.0	15.3	64.6	140.7	166.5	10.9	4,501 - 5,500 Baht							
5,501 - 6,500 บาท	412.0	1.0	2.5	10.2	25.0	62.8	11.1	46.9	134.3	114.0	4.2	5,501 - 6,500 Baht							
6,501 - 7,500 บาท	210.0	3.0	7.8	15.1	33.5	34.0	5.2	26.7	50.3	31.4	3.2	6,501 - 7,500 Baht							
7,501 - 10,000 บาท	399.1	5.4	47.0	53.6	87.7	62.6	9.9	28.7	74.5	26.2	3.5	7,501 - 10,000 Baht							
10,001 - 15,000 บาท	214.1	5.5	50.9	49.9	53.0	22.1	2.2	8.9	17.3	4.2	0.2	10,001 - 15,000 Baht							
15,001 - 20,000 บาท	91.9	5.4	32.1	18.6	22.4	6.6	1.5	2.9	1.9	0.4	-	15,001 - 20,000 Baht							
20,001 - 30,000 บาท	86.7	8.2	46.5	14.9	12.6	2.4	1.2	0.4	-	0.2	0.2	20,001 - 30,000 Baht							
มากกว่า 30,000 บาท	57.7	13.1	30.1	6.2	3.5	1.9	0.4	0.2	2.4	-	-	More than 30,000 Baht							
ไม่ทราบ	10.3	0.1	1.5	0.8	1.6	2.1	0.5	0.2	1.0	1.1	1.5	Unknown							

ตารางที่ 18 จำนวนลูกจ้าง จำนวนตามอุตสาหกรรม ระดับของรายได้ ภาคกลาง
TABLE 18 EMPLOYEE BY INDUSTRY, INCOME CLASS , CENTRAL REGION

ไตรมาสที่ 1/2554 : Quarter 1/2011

หน่วยเป็นพัน : in Thousands

ระดับของรายได้	อุตสาหกรรม Industry														INCOME CLASS
	รวม เกษตรกรรม การป่าไม้ และการประมง และเหมืองหิน	การทำเหมืองแร่	การผลิตไฟฟ้า และน้ำประปา	ก๊าซ และประปา	จัดหน้าบ้าน และประปา	การก่อสร้าง	อุตสาหกรรม การก่อสร้าง	การขนส่ง และการขนส่ง	การขนส่ง และการขนส่ง	ที่พักแรมและ บริการด้านอาหาร	ข้อมูลข่าวสาร และการสื่อสาร	การเงินและ การประกันภัย	การเงินและ การประกันภัย	การเงินและ การประกันภัย	
	Total	Agriculture	Mining	Manufacturing	Electricity	Water supply	Construction	Transport, storage and communication	Accommodation	Information	Financial	Intermediation	Intermediation	Intermediation	
ยอดรวม	5,260.8	588.7	13.0	2,168.7	27.7	26.1	410.5	510.2	150.4	231.2	30.5	78.0	78.0	TOTAL	
ต่ำกว่า 1,501 บาท	49.8	16.1	-	18.0	-	-	2.0	6.4	1.0	1.8	0.3	-	-	Less than 1,501 Baht	
1,501 - 2,500 บาท	97.8	37.0	0.2	22.7	-	-	6.9	11.7	1.6	7.5	0.3	0.1	0.1	1,501 - 2,500 Baht	
2,501 - 3,500 บาท	215.2	92.5	0.8	35.2	-	0.1	16.3	26.1	4.6	14.2	0.5	-	-	2,501 - 3,500 Baht	
3,501 - 4,500 บาท	507.3	177.2	1.5	137.8	0.5	2.3	52.5	42.6	7.1	35.3	1.2	0.4	0.4	3,501 - 4,500 Baht	
4,501 - 5,500 บาท	936.6	104.3	2.4	500.6	1.1	3.8	75.1	80.3	14.9	42.2	1.1	2.4	2.4	4,501 - 5,500 Baht	
5,501 - 6,500 บาท	907.0	84.3	2.4	457.3	3.0	5.1	84.3	89.3	18.6	47.9	2.3	2.5	2.5	5,501 - 6,500 Baht	
6,501 - 7,500 บาท	483.9	19.8	0.8	223.0	0.8	1.7	50.2	57.0	14.0	24.6	0.5	7.3	7.3	6,501 - 7,500 Baht	
7,501 - 10,000 บาท	966.1	37.1	1.4	415.9	3.6	4.1	84.5	111.3	37.2	36.1	4.6	16.5	16.5	7,501 - 10,000 Baht	
10,001 - 15,000 บาท	511.7	8.7	2.1	198.3	4.2	4.1	18.0	55.6	25.1	13.2	4.7	14.9	14.9	10,001 - 15,000 Baht	
15,001 - 20,000 บาท	217.8	4.4	0.9	70.8	3.2	1.7	7.2	14.6	10.2	3.8	4.5	9.1	9.1	15,001 - 20,000 Baht	
20,001 - 30,000 บาท	195.8	2.8	0.6	47.7	3.1	1.7	7.2	9.9	6.9	2.1	4.3	11.6	11.6	20,001 - 30,000 Baht	
มากกว่า 30,000 บาท	146.8	0.6	-	36.8	8.1	1.4	4.9	3.7	8.9	2.1	6.4	12.9	12.9	More than 30,000 Baht	
ไม่ทราบ	25.1	3.9	-	4.7	0.2	-	1.7	1.8	0.4	0.5	-	0.3	0.3	Unknown	

ตารางที่ 18 จำนวนลูกจ้าง จำแนกตามอุตสาหกรรม ระดับของรายได้ ภาคกลาง (ต่อ)
TABLE 18 EMPLOYEE BY INDUSTRY, INCOME CLASS , CENTRAL REGION (Contd.)

ไตรมาสที่ 1/2554 : Quarter 1/2011

หน่วยเป็นพัน : in Thousands

ระดับของรายได้	อุตสาหกรรม (ต่อ) Industry (Contd.)										INCOME CLASS	
	กิจกรรมเชิงกรรมทางวิชาชีพ Real estate activities	บริการทางเทคนิค Professional, scientific activities	การบริการสนับสนุนการบริหารราชการ และป้องกันประเทศ Administrative and support service activities	ป้องกันประเทศ Public admin- istration defence	การศึกษา Education	สุขภาพ Health and social work	งานสังคมสงเคราะห์ และนันทนาการ Art, Other service entertainment	บริการด้านอื่นๆ ส่วนบุคคล Activities of household	กิจการขององค์กร Extra- territorial	ไม่ทราบ Unknown		
ยอดรวม	25.2	31.0	95.2	340.1	237.1	128.3	61.2	47.9	49.9	0.1	10.1	TOTAL
ต่ำกว่า 1,501 บาท	0.0	-	0.2	0.2	0.3	0.1	0.9	1.2	1.3	-	-	Less than 1,501 Baht
1,501 - 2,500 บาท	-	-	0.7	0.4	1.7	0.7	2.2	1.8	2.4	-	-	1,501 - 2,500 Baht
2,501 - 3,500 บาท	-	0.7	1.7	1.2	2.8	1.3	3.4	3.8	10.1	-	-	2,501 - 3,500 Baht
3,501 - 4,500 บาท	1.2	1.4	5.6	5.8	5.7	4.8	9.7	6.7	8.1	-	-	3,501 - 4,500 Baht
4,501 - 5,500 บาท	1.2	1.6	16.4	34.0	14.0	8.5	12.5	11.1	8.6	-	0.5	4,501 - 5,500 Baht
5,501 - 6,500 บาท	5.0	2.4	20.5	31.6	9.0	16.1	9.2	7.8	8.0	-	0.4	5,501 - 6,500 Baht
6,501 - 7,500 บาท	3.9	2.4	14.2	30.7	10.4	12.1	5.0	2.2	2.5	-	1.0	6,501 - 7,500 Baht
7,501 - 10,000 บาท	6.0	5.8	25.3	76.6	44.2	27.2	9.9	10.4	7.0	0.1	1.4	7,501 - 10,000 Baht
10,001 - 15,000 บาท	5.0	7.7	5.2	63.7	49.6	23.2	3.9	1.6	1.3	-	1.9	10,001 - 15,000 Baht
15,001 - 20,000 บาท	1.1	4.8	2.8	34.3	21.8	17.0	4.3	0.9	-	-	0.7	15,001 - 20,000 Baht
20,001 - 30,000 บาท	1.1	3.4	0.8	41.9	39.0	11.2	-	0.1	0.3	-	0.1	20,001 - 30,000 Baht
มากกว่า 30,000 บาท	0.7	0.8	1.4	15.1	37.1	5.0	-	0.2	-	-	1.0	More than 30,000 Baht
ไม่ทราบ	-	-	0.5	4.7	1.7	1.2	0.1	0.2	0.3	-	3.0	Unknown

ตารางที่ 18 จำนวนลูกจ้างจำแนกตามอุตสาหกรรม ระดับของรายได้ ภาคกลาง
TABLE 18 EMPLOYEE BY INDUSTRY, INCOME CLASS, CENTRAL REGION

ไตรมาสที่ 1/2554 : Quarter 1/2011

หน่วยเป็นพัน : in Thousands

ระดับของรายได้	อุตสาหกรรม Industry														INCOME CLASS
	รวม	เกษตรกรรม และการประมง Agriculture	การทำเหมืองแร่ และเหมืองหิน Mining	การผลิต Manufacturing	ไฟฟ้า ก๊าซ ไอน้ำระบบปรับ อากาศ Electricity sewerage, waste	น้ำดื่ม บำบัดน้ำเสีย และบำบัด น้ำประปา Water supply	ก่อสร้าง Construction	การขนส่ง การขนส่ง การขนส่ง Transport, storage and storage	ที่พักแรมและ บริการด้านอาหาร Accommodation and food service	ข้อมูลข่าวสาร และการสื่อสาร Information communication	กิจกรรมการเงินและ การประกันภัย Financial intermediation				
Total	2,833.0	344.7	10.8	1,086.0	21.4	18.1	338.0	291.6	121.3	83.1	17.2	35.3	MALE		
ชาย															
ต่ำกว่า 1,501 บาท	25.4	9.9	-	6.4	-	-	1.7	2.9	1.0	0.8	0.3	-	Less than 1,501 Baht		
1,501 - 2,500 บาท	44.1	17.4	0.2	4.9	-	-	5.4	5.3	1.5	4.3	-	0.1	1,501 - 2,500 Baht		
2,501 - 3,500 บาท	97.0	43.7	0.6	9.3	-	0.1	12.6	13.3	4.2	4.1	0.5	-	2,501 - 3,500 Baht		
3,501 - 4,500 บาท	242.2	103.3	1.4	49.5	0.5	1.5	35.1	20.5	6.8	7.1	0.4	0.1	3,501 - 4,500 Baht		
4,501 - 5,500 บาท	452.0	65.6	1.5	206.0	0.8	2.7	54.5	49.3	11.3	14.8	0.6	0.4	4,501 - 5,500 Baht		
5,501 - 6,500 บาท	495.0	53.9	2.1	217.1	2.7	4.2	72.3	52.9	15.8	17.6	1.5	1.3	5,501 - 6,500 Baht		
6,501 - 7,500 บาท	273.9	12.8	0.8	123.2	0.6	1.2	42.8	30.3	10.1	7.2	0.1	3.0	6,501 - 7,500 Baht		
7,501 - 10,000 บาท	567.1	24.7	0.9	234.6	3.3	3.7	78.9	67.4	30.8	16.0	2.0	6.7	7,501 - 10,000 Baht		
10,001 - 15,000 บาท	297.6	6.3	1.9	124.0	3.8	2.6	16.5	35.4	18.7	7.8	3.2	4.8	10,001 - 15,000 Baht		
15,001 - 20,000 บาท	126.0	2.8	0.9	50.0	1.7	1.3	5.5	6.2	9.2	1.9	2.2	3.8	15,001 - 20,000 Baht		
20,001 - 30,000 บาท	109.1	1.7	0.5	31.5	1.8	0.7	6.6	4.8	4.9	0.9	1.9	7.1	20,001 - 30,000 Baht		
มากกว่า 30,000 บาท	89.1	0.2	-	27.3	6.4	0.2	4.6	2.5	6.7	0.5	4.6	8.2	More than 30,000 Baht		
ไม่ทราบ	14.7	2.6	-	2.4	-	-	1.7	1.1	0.4	0.1	-	-	Unknown		
หญิง															
ต่ำกว่า 1,501 บาท	2,427.8	244.0	2.2	1,082.7	6.3	7.9	72.6	218.6	29.2	148.0	13.3	42.6	FEMALE		
1,501 - 2,500 บาท	24.5	6.2	-	11.6	-	-	0.3	3.5	-	1.1	-	-	Less than 1,501 Baht		
2,501 - 3,500 บาท	53.7	19.6	-	17.8	-	-	1.4	6.4	0.1	3.2	0.3	-	1,501 - 2,500 Baht		
3,501 - 4,500 บาท	118.2	48.9	0.3	25.9	-	-	3.7	12.8	0.5	10.1	-	-	2,501 - 3,500 Baht		
4,501 - 5,500 บาท	265.1	73.9	0.1	88.3	-	0.8	17.5	22.2	0.3	28.3	0.7	0.4	3,501 - 4,500 Baht		
5,501 - 6,500 บาท	484.6	38.7	0.9	294.6	0.4	1.1	20.6	31.0	3.6	27.4	0.5	2.1	4,501 - 5,500 Baht		
6,501 - 7,500 บาท	412.0	30.5	0.2	240.2	0.3	0.9	12.1	36.4	2.8	30.3	0.9	1.2	5,501 - 6,500 Baht		
7,501 - 10,000 บาท	210.0	7.0	-	99.9	0.2	0.5	7.3	26.7	3.9	17.4	0.4	4.3	6,501 - 7,500 Baht		
10,001 - 15,000 บาท	399.1	12.4	0.4	181.2	0.3	0.4	5.6	43.9	6.4	20.0	2.6	9.8	7,501 - 10,000 Baht		
15,001 - 20,000 บาท	214.1	2.3	0.2	74.3	0.3	1.5	1.5	20.2	6.4	5.4	1.4	10.1	10,001 - 15,000 Baht		
20,001 - 30,000 บาท	91.9	1.6	-	20.7	1.5	0.5	1.7	8.4	1.0	1.8	2.4	5.3	15,001 - 20,000 Baht		
มากกว่า 30,000 บาท	86.7	1.2	0.1	16.2	1.3	1.0	0.6	5.1	2.0	1.2	2.4	4.6	20,001 - 30,000 Baht		
ไม่ทราบ	57.7	0.4	-	9.5	1.7	1.2	0.3	1.2	2.2	1.6	1.8	4.7	More than 30,000 Baht		
	10.3	1.3	-	2.3	0.2	-	-	0.7	-	0.4	-	0.3	Unknown		

ตารางที่ 18 จำนวนลูกจ้าง จำนวนตามอุตสาหกรรม ระดับของรายได้ และเพศ ภาคกลาง (ต่อ)

TABLE 18 EMPLOYEE BY INDUSTRY, INCOME CLASS AND SEX , CENTRAL REGION (Contd.)

หน่วยเป็นพัน : In Thousands

ระดับของรายได้	อุตสาหกรรม (ต่อ) Industry (Contd.)											ไม่ทราบ	INCOME CLASS
	กิจกรรมทางวิชาชีพ อาชีพและเทคนิค Real estate activities/technical	การบริหารสนับสนุน และป้องกันประเทศ Administrative service activities/stratoin defence	การบริหารงานราชการ ป้องกันประเทศ Public admin- stration defence	การศึกษา Education	งานสังคมสงเคราะห์ Health and Art, entertainment social work	ศิลปะ ความบันเทิง และนันทนาการ Art, entertainment	บริการด้านอื่นๆ Other service	งานในครัวเรือน ส่วนบุคคล Activities of household	กิจกรรมของ องค์กร Extra- territorial	ไม่ทราบ	Unknown		
ชาย	12.1	13.4	55.3	202.5	82.3	33.6	29.2	17.9	12.7	6.5	MALE		
ต่ำกว่า 1,501 บาท	-	-	-	0.2	0.1	-	0.6	1.0	0.7	-	Less than 1,501 Baht		
1,501 - 2,500 บาท	-	-	0.4	0.1	1.5	0.1	1.8	1.1	-	-	1,501 - 2,500 Baht		
2,501 - 3,500 บาท	-	-	1.2	0.5	-	0.7	2.1	1.7	2.6	-	2,501 - 3,500 Baht		
3,501 - 4,500 บาท	0.6	0.4	1.7	2.5	0.5	1.1	5.5	2.4	1.6	-	3,501 - 4,500 Baht		
4,501 - 5,500 บาท	0.7	0.4	6.4	21.4	4.3	2.6	4.2	3.9	0.8	-	4,501 - 5,500 Baht		
5,501 - 6,500 บาท	1.4	1.9	11.8	22.0	3.6	6.7	3.0	1.9	1.3	-	5,501 - 6,500 Baht		
6,501 - 7,500 บาท	1.4	0.9	9.8	18.1	4.2	3.2	1.8	1.3	1.0	-	6,501 - 7,500 Baht		
7,501 - 10,000 บาท	3.8	2.6	18.7	40.4	12.6	6.4	4.8	3.7	3.9	-	7,501 - 10,000 Baht		
10,001 - 15,000 บาท	2.8	3.3	3.3	33.2	20.2	5.1	2.4	0.6	0.7	-	10,001 - 15,000 Baht		
15,001 - 20,000 บาท	-	2.1	0.7	21.6	8.1	4.1	3.1	0.4	-	-	15,001 - 20,000 Baht		
20,001 - 30,000 บาท	0.7	1.4	0.3	28.9	12.6	2.5	-	-	0.2	-	20,001 - 30,000 Baht		
มากกว่า 30,000 บาท	0.7	0.5	0.5	10.5	14.2	0.7	-	-	-	-	More than 30,000 Baht		
ไม่ทราบ	-	-	0.4	3.1	0.5	0.4	0.1	0.1	0.0	-	Unknown		
หญิง	13.0	17.6	39.9	137.6	154.9	94.8	31.9	30.1	37.2	0.1	FEMALE		
ต่ำกว่า 1,501 บาท	0.0	-	0.2	0.1	0.2	0.1	0.3	0.2	0.7	-	Less than 1,501 Baht		
1,501 - 2,500 บาท	-	-	0.3	0.3	0.2	0.5	0.4	0.7	2.4	-	1,501 - 2,500 Baht		
2,501 - 3,500 บาท	-	0.7	0.5	0.7	2.8	0.6	1.3	2.1	7.5	-	2,501 - 3,500 Baht		
3,501 - 4,500 บาท	0.7	1.0	3.9	3.3	5.2	3.7	4.2	4.3	6.5	-	3,501 - 4,500 Baht		
4,501 - 5,500 บาท	0.5	1.2	10.0	12.6	9.8	6.0	8.4	7.2	7.9	-	4,501 - 5,500 Baht		
5,501 - 6,500 บาท	3.6	0.5	8.7	9.6	5.4	9.4	6.3	5.9	6.7	-	5,501 - 6,500 Baht		
6,501 - 7,500 บาท	2.4	1.5	4.3	12.6	6.2	8.9	3.2	0.9	1.5	-	6,501 - 7,500 Baht		
7,501 - 10,000 บาท	2.2	3.2	6.6	36.2	31.6	20.8	5.1	6.8	3.1	0.1	7,501 - 10,000 Baht		
10,001 - 15,000 บาท	2.2	4.4	1.9	30.5	29.4	18.1	1.5	1.0	0.7	-	10,001 - 15,000 Baht		
15,001 - 20,000 บาท	1.1	2.8	2.1	12.7	13.7	12.9	1.2	0.5	-	-	15,001 - 20,000 Baht		
20,001 - 30,000 บาท	0.3	1.9	0.5	13.1	26.5	8.7	-	0.1	0.1	-	20,001 - 30,000 Baht		
มากกว่า 30,000 บาท	-	0.3	0.9	4.6	22.8	4.3	-	0.2	-	-	More than 30,000 Baht		
ไม่ทราบ	-	-	0.2	1.5	1.2	0.8	-	0.2	0.3	-	Unknown		

ภาคเหนือ
Northern Region

ตารางสถิติ ภาคเหนือ

- ตารางที่ 1 จำนวนประชากร จำแนกตามกลุ่มอายุ สถานภาพแรงงาน
- ตารางที่ 2 จำนวนประชากรอายุ 15 ปี ขึ้นไป จำแนกตามสถานภาพสมรส สถานภาพแรงงาน
- ตารางที่ 3 จำนวนประชากรอายุ 15 ปีขึ้นไป จำแนกตามระดับการศึกษาที่สำเร็จ สถานภาพแรงงาน
- ตารางที่ 4 ผู้มีงานทำ จำแนกตามระดับการศึกษาที่สำเร็จ อาชีพ
- ตารางที่ 5 ผู้มีงานทำ จำแนกตามระดับการศึกษาที่สำเร็จ อุตสาหกรรม
- ตารางที่ 6 ผู้มีงานทำ จำแนกตามสถานภาพการทำงาน อาชีพ
- ตารางที่ 7 ผู้มีงานทำ จำแนกตามสถานภาพการทำงาน อุตสาหกรรม
- ตารางที่ 8 ผู้มีงานทำ จำแนกตามอาชีพ จำนวนชั่วโมงทำงานต่อสัปดาห์ การมีเวลาเหลือพอที่จะทำงานเพิ่มขึ้น
- ตารางที่ 9 ผู้มีงานทำ จำแนกตามอุตสาหกรรม จำนวนชั่วโมงทำงานต่อสัปดาห์ การมีเวลาเหลือพอที่จะทำงานเพิ่มขึ้น
- ตารางที่ 10 ผู้มีงานทำ จำแนกตามสถานภาพการทำงาน จำนวนชั่วโมงทำงานต่อสัปดาห์ การมีเวลาเหลือพอที่จะทำงานเพิ่มขึ้น
- ตารางที่ 11 ผู้มีงานทำ จำแนกตามกลุ่มอายุ ชั่วโมงการทำงานต่อสัปดาห์ การมีเวลาเหลือพอที่จะทำงานเพิ่มขึ้น
- ตารางที่ 12 จำนวนผู้ว่างงาน ที่หางานทำ จำแนกตามระยะเวลาที่หางานทำ ระดับการศึกษาที่สำเร็จ
- ตารางที่ 13 จำนวนผู้ว่างงาน ที่เคยทำงานมาก่อน จำแนกตามอาชีพที่ทำครั้งสุดท้าย อุตสาหกรรมที่ทำครั้งสุดท้าย
- ตารางที่ 14 ลูกจ้าง จำแนกตามค่าจ้างเฉลี่ย ผลประโยชน์อื่นๆ ที่ได้รับ อุตสาหกรรม
- ตารางที่ 15 ลูกจ้างเอกชน จำแนกตามค่าจ้างเฉลี่ย ผลประโยชน์อื่นๆ ที่ได้รับ อุตสาหกรรม
- ตารางที่ 16 ลูกจ้างรัฐบาล จำแนกตามค่าจ้างเฉลี่ย ผลประโยชน์อื่นๆ ที่ได้รับ อุตสาหกรรม
- ตารางที่ 17 ลูกจ้าง จำแนกตาม อาชีพ ระดับของรายได้
- ตารางที่ 18 ลูกจ้าง จำแนกตาม อุตสาหกรรม ระดับของรายได้

ตารางที่ 1 จำนวนประชากรอายุ 15 ปีขึ้นไป จำแนกตามกลุ่มอายุ สถานภาพแรงงาน ภาคเหนือ

TABLE 1 POPULATION 15 YEARS AND OVER BY AGE GROUP, LABOR FORCE STATUS, NORTHERN REGION

ไตรมาสที่ 1/2554 : Quarter 1/2011

หน่วยเป็นพัน : In Thousands

สถานภาพแรงงาน	กลุ่มอายุ Age Group						LABOR FORCE STATUS			
	รวม Total	15-19	20-24	25-29	30-34	35-39		40-49	50-59	>= 60
ประชากรอายุ 15 ปีขึ้นไป	10,001.9	951.2	960.4	938.6	858.4	867.3	2,006.2	1,756.1	1,663.8	POPULATION 15 YEARS AND OVER
กำลังแรงงานรวม	7,254.4	223.4	636.1	812.9	780.9	803.3	1,822.2	1,507.5	668.2	Total Labor Force
1. กำลังแรงงานปัจจุบัน	7,224.8	221.9	632.6	810.2	778.4	798.3	1,817.8	1,503.4	662.3	1. Current labor force
1.1 ผู้มีงานทำ	7,166.8	215.2	614.8	799.5	773.5	795.4	1,810.2	1,498.0	660.2	1.1 Employed
- ทำงาน	7,086.3	213.3	608.1	794.6	767.7	784.8	1,794.2	1,477.8	645.8	- At work
- ไม่ทำงานแต่มีงานประจำ	80.5	1.9	6.7	4.9	5.8	10.7	16.0	20.2	14.4	- With job but not at work
1.2 ผู้ว่างงาน	58.0	6.7	17.8	10.7	4.9	2.9	7.6	5.3	2.2	1.2 Unemployed
- หางานทำ	7.3	1.0	1.3	3.0	0.8	0.5	0.6	0.2	-	- Looking for work
- ไม่หางานทำ/พร้อมที่จะทำงาน	50.8	5.7	16.5	7.7	4.1	2.4	7.0	5.2	2.2	- Not looking/available for work
2. กำลังแรงงานที่รอฤดูกาล	29.6	1.6	3.5	2.6	2.5	5.0	4.4	4.1	5.8	2. Seasonally inactive labor force
ผู้ไม่อยู่ในกำลังแรงงาน	2,747.5	727.8	324.3	125.7	77.5	64.0	184.0	248.6	995.7	Persons not in Labor Force
1. ทำงานบ้าน	805.7	43.6	110.8	88.9	56.6	47.8	131.3	162.0	164.9	1. Household work
2. เรียนหนังสือ	832.6	656.9	161.1	12.3	1.4	-	0.1	-	0.7	2. Studies
3. ยิงเด็ก ขร/ไม่สามารถทำงานได้	943.1	13.0	24.9	13.4	16.8	12.0	42.0	49.7	771.3	3. Too young/old/incapable of work
4. อื่น ๆ	166.2	14.3	27.5	11.1	2.7	4.3	10.6	37.0	58.8	4. Others

ตารางที่ 1 จำนวนประชากรอายุ 15 ปีขึ้นไป จำแนกตามกลุ่มอายุ สถานภาพแรงงาน และเพศ ภาคเหนือ

Table 1 POPULATION 15 YEARS AND OVER BY AGE GROUP, LABOR FORCE STATUS AND SEX, NORTHERN REGION

ไตรมาสที่ 1/2554 : Quarter 1/2011

หน่วยเป็นพัน : In Thousands

สถานภาพแรงงาน	รวม						LABOR FORCE STATUS			
	Total	15-19	20-24	25-29	30-34	35-39	40-49	50-59	>=60	
ชาย										MALE
กำลังแรงงานรวม	4,900.1	488.7	496.6	482.7	438.5	428.7	967.0	848.0	749.9	Total Labor Force
1. กำลังแรงงานปัจจุบัน	3,927.4	143.9	372.1	458.8	420.6	416.3	937.1	790.9	387.8	1. Current labor force
1.1 ผู้มีงานทำ	3,880.5	137.8	359.9	451.5	416.8	412.3	931.9	787.1	383.3	1.1 Employed
- ทำงาน	3,827.1	136.7	355.7	449.8	414.0	406.9	920.1	772.9	371.0	- At work
- ไม่ทำงานแต่มีงานประจำ	53.4	1.1	4.1	1.8	2.8	5.4	11.8	14.2	12.2	- With job but not at work
1.2 ผู้ว่างงาน	34.9	5.6	9.2	6.6	3.1	1.9	4.5	3.0	1.0	1.2 Unemployed
- ท างานทำ	5.1	0.4	1.1	2.9	-	0.5	0.2	0.1	-	- Looking for work
- ไม่ท างานทำ/พร้อมที่จะท างาน	29.8	5.2	8.1	3.7	3.1	1.4	4.3	2.9	1.0	- Not looking/available for work
2. กำลังแรงงานที่รอฤดูกาล	12.1	0.5	3.0	0.6	0.7	2.2	0.8	0.8	3.5	2. Seasonally inactive labor force
ผู้ไม่อยู่ในกำลังแรงงาน	972.7	344.8	124.5	24.0	17.9	12.4	29.9	57.1	362.1	Persons not in Labor Force
1. ท างานบ้าน	44.8	4.3	5.5	3.7	3.1	1.3	4.8	6.5	15.8	1. Household work
2. เรียนหนังสือ	411.5	322.5	80.9	7.2	0.3	-	-	-	0.7	2. Studies
3. ยังเด็ก/ชรา/ไม่สามารถท างานได้	403.4	7.1	18.2	5.8	13.3	8.5	19.3	25.7	305.5	3. Too young/old/incapable of work
4. อื่น ๆ	113.0	10.9	20.0	7.4	1.3	2.6	5.9	24.9	40.2	4. Others
หญิง										FEMALE
กำลังแรงงานรวม	5,101.8	462.5	463.8	455.8	419.9	438.6	1,039.2	908.1	914.0	Total Labor Force
1. กำลังแรงงานปัจจุบัน	3,327.0	79.5	264.0	354.1	360.3	387.0	885.1	716.6	280.4	1. Current labor force
1.1 ผู้มีงานทำ	3,309.4	78.4	263.5	352.1	358.5	384.2	881.4	713.3	278.1	1.1 Employed
- ทำงาน	3,286.3	77.4	254.9	348.0	356.7	383.1	878.3	711.0	276.9	- At work
- ไม่ทำงานแต่มีงานประจำ	3,259.2	76.5	252.4	344.9	353.8	377.9	874.0	705.0	274.8	- With job but not at work
1.2 ผู้ว่างงาน	27.1	0.8	2.5	3.1	3.0	5.2	4.3	6.0	2.1	1.2 Unemployed
- ท างานทำ	23.1	1.1	8.6	4.1	1.8	1.0	3.1	2.3	1.1	- Looking for work
- ไม่ท างานทำ/พร้อมที่จะท างาน	2.2	0.6	0.2	0.1	0.8	-	0.4	0.1	-	- Not looking/available for work
2. กำลังแรงงานที่รอฤดูกาล	21.0	0.5	8.4	4.0	1.0	1.0	2.7	2.2	1.1	2. Seasonally inactive labor force
ผู้ไม่อยู่ในกำลังแรงงาน	1,774.8	383.0	199.8	101.7	59.6	51.6	154.1	191.5	633.5	Persons not in Labor Force
1. ท างานบ้าน	760.9	39.3	105.4	85.2	53.5	46.5	126.5	155.4	149.1	1. Household work
2. เรียนหนังสือ	421.1	334.4	80.2	5.1	1.2	-	0.1	-	0.1	2. Studies
3. ยังเด็ก/ชรา/ไม่สามารถท างานได้	539.7	5.9	6.7	7.7	3.5	3.5	22.8	24.0	465.8	3. Too young/old/incapable of work
4. อื่น ๆ	53.1	3.4	7.6	3.7	1.4	1.7	4.7	12.1	18.6	4. Others

ตารางที่ 2 จำนวนประชากรอายุ 15 ปีขึ้นไป จำแนกตามสถานภาพสมรส สถานภาพแรงงาน ภาคเหนือ

TABLE 2 POPULATION 15 YEARS AND OVER BY MARITAL STATUS, LABOR FORCE STATUS, NORTHERN REGION

ไตรมาสที่ 1/2554 : Quarter 1/2011

หน่วยเป็นพัน : In Thousands

สถานภาพแรงงาน	รวม						LABOR FORCE STATUS
	โสด	สมรส	หม้าย	หย่า	แยกกันอยู่	ไม่ทราบ	
Total	Single	Married	Widowed	Divorced	Separated	Unknown	
ยอดรวม	10,001.9	6,422.0	791.6	203.2	175.0	1.8	TOTAL
กำลังแรงงานรวม	7,254.4	5,264.4	300.0	181.1	140.7	0.1	Total Labor Force
1. กำลังแรงงานปัจจุบัน	7,224.8	5,242.7	299.4	181.0	140.6	0.1	1. Current labor force
1.1 ผู้มีงานทำ	7,166.8	5,217.2	298.8	178.8	139.4	0.1	1.1 Employed
- ทำงาน	7,086.3	5,155.5	294.6	175.7	137.2	0.1	- At work
- ไม่ทำงานแต่มีงานประจำ	80.5	61.7	4.2	3.2	2.2	-	- With job but not at work
1.2 ผู้ว่างงาน	58.0	25.5	0.6	2.2	1.2	-	1.2 Unemployed
- ท างานทำ	7.3	0.6	-	1.0	-	-	- Looking for work
- ไม่ทำงานทำ/พร้อมที่จะทำงาน	50.8	25.0	0.6	1.2	1.2	-	- Not looking/available for work
2. กำลังแรงงานที่รอฤดูกาล	29.6	21.7	0.6	0.1	0.1	-	2. Seasonally inactive labor force
ผู้ไม่อยู่ในกำลังแรงงาน	2,747.5	1,157.6	491.6	22.1	34.3	1.7	Persons not in Labor Force
1. ทำงานบ้าน	805.7	651.4	71.1	9.9	18.0	0.5	1. Household work
2. เรียนหนังสือ	832.6	19.5	0.2	-	0.5	-	2. Studies
3. ยังเด็ก ขรา/ไม่สามารถทำงานได้	943.1	391.8	404.6	9.7	12.8	1.2	3. Too young/old/incapable of work
4. อื่น ๆ	166.2	94.9	15.7	2.5	3.0	-	4. Others

ตารางที่ 2 จำนวนประชากรอายุ 15 ปีขึ้นไป จำแนกตามสถานภาพสมรส สถานภาพแรงงาน และเพศ ภาคเหนือ

TABLE 2 POPULATION 15 YEARS AND OVER BY MARITAL STATUS, LABOR FORCE STATUS AND SEX, NORTHERN REGION

ไตรมาสที่ 1/2554 : Quarter 1/2011

หน่วยเป็นพัน : In Thousands

สถานภาพแรงงาน	รวม				เคยสมรส Ever-Married				LABOR FORCE STATUS		
	Total	โสด Single	สมรส Married	หม้าย Widowed	หย่า Divorced	แยกกันอยู่ Separated	ไม่ทราบ Unknown	Total Labor Force	1. Current labor force	2. Seasonally inactive labor force	Persons not in Labor Force
ชาย	4,900.1	1,435.8	3,135.2	166.1	95.3	67.7	-	MALE			
กำลังแรงงานรวม	3,927.4	906.3	2,806.9	67.9	87.0	59.4	-	Total Labor Force			
1. กำลังแรงงานปัจจุบัน	3,915.4	902.3	2,799.0	67.9	87.0	59.3	-	1. Current labor force			
1.1 ผู้มีงานทำ	3,880.5	880.3	2,788.0	67.6	85.7	58.9	-	1.1 Employed			
- ทำงาน	3,827.1	873.4	2,743.9	66.7	84.8	58.2	-	- At work			
- ไม่ทำงานแต่มีงานประจำ	53.4	7.0	44.1	0.8	0.9	0.7	-	- With job but not at work			
1.2 ผู้ว่างงาน	34.9	21.9	11.1	0.3	1.3	0.3	-	1.2 Unemployed			
- หางานทำ	5.1	4.1	0.4	-	0.7	-	-	- Looking for work			
- ไม่หางานทำ/พร้อมที่จะทำงาน	29.8	17.8	10.7	0.3	0.6	0.3	-	- Not looking/available for work			
2. กำลังแรงงานที่รอฤดูกาล	12.1	4.1	7.9	-	-	0.1	-	2. Seasonally inactive labor force			
ผู้ไม่อยู่ในกำลังแรงงาน	972.7	529.5	328.3	98.2	8.4	8.3	-	Persons not in Labor Force			
1. ทำงานบ้าน	44.8	14.1	23.5	5.5	0.8	0.9	-	1. Household work			
2. เรียนหนังสือ	411.5	401.2	10.2	0.2	-	-	-	2. Studies			
3. ยังเด็ก ขรา/ไม่สามารถทำงานได้	403.4	76.2	229.1	86.4	6.0	5.7	-	3. Too young/old/incapable of work			
4. อื่น ๆ	113.0	38.0	65.6	6.2	1.5	1.8	-	4. Others			
หญิง	5,101.8	972.5	3,286.9	625.5	107.9	107.3	1.8	FEMALE			
กำลังแรงงานรวม	3,327.0	461.6	2,457.6	232.1	94.1	81.4	0.1	Total Labor Force			
1. กำลังแรงงานปัจจุบัน	3,309.4	458.6	2,443.7	231.6	94.0	81.4	0.1	1. Current labor force			
1.1 ผู้มีงานทำ	3,286.3	452.1	2,429.2	231.2	93.1	80.5	0.1	1.1 Employed			
- ทำงาน	3,259.2	449.9	2,411.6	227.9	90.8	78.9	0.1	- At work			
- ไม่ทำงานแต่มีงานประจำ	27.1	2.3	17.6	3.4	2.2	1.6	-	- With job but not at work			
1.2 ผู้ว่างงาน	23.1	6.5	14.5	0.3	1.0	0.9	-	1.2 Unemployed			
- หางานทำ	2.2	1.6	0.2	-	0.3	-	-	- Looking for work			
- ไม่หางานทำ/พร้อมที่จะทำงาน	21.0	4.9	14.3	0.3	0.6	0.9	-	- Not looking/available for work			
2. กำลังแรงงานที่รอฤดูกาล	17.5	3.0	13.8	0.6	0.1	-	-	2. Seasonally inactive labor force			
ผู้ไม่อยู่ในกำลังแรงงาน	1,774.8	510.8	829.3	393.4	13.7	26.0	1.7	Persons not in Labor Force			
1. ทำงานบ้าน	760.9	40.6	627.9	65.6	9.1	17.2	0.5	1. Household work			
2. เรียนหนังสือ	421.1	411.2	9.3	0.1	-	0.5	-	2. Studies			
3. ยังเด็ก ขรา/ไม่สามารถทำงานได้	539.7	46.9	162.8	318.2	3.6	7.1	1.2	3. Too young/old/incapable of work			
4. อื่น ๆ	53.1	12.1	29.3	9.5	1.0	1.2	-	4. Others			

ตารางที่ 3 จำนวนประชากรอายุ 15 ปีขึ้นไป จำแนกตามระดับการศึกษาที่สำเร็จ สถานภาพแรงงาน ภาคเหนือ

TABLE 3 POPULATION 15 YEARS AND OVER BY LEVEL OF EDUCATIONAL ATTAINMENT, LABOR FORCE STATUS, NORTHERN REGION

ไตรมาสที่ 1/2554 : Quarter 1/2011

หน่วยเป็นพัน : In Thousands

สถานภาพแรงงาน	รวม	ไม่มี การศึกษา	ต่ำกว่า ประถมศึกษา Less than Elementary	ประถม ศึกษา Elementary	มัธยมศึกษา ตอนต้น Lower Secondary	มัธยมศึกษาตอนปลาย				อุดมศึกษา			ไม่ทราบ อื่นๆ	LABOR FORCE STATUS
						สาขาสามัญ General/ Academic	สาขาวิชา- ศึกษา Vocational	สาขาวิชา- การศึกษ Teacher Training	สาขาวิชา- การศึกษ Academic	Higher Level				
										สาขาวิชา- ศึกษา Education	สาขาวิชา- การศึกษ Teacher Training	สาขาวิชา- การศึกษ Higher		
Total	None	Elementary	Elementary	Secondary	Academic	Vocational	Teacher Training	Academic	Education	Teacher Training	Higher	Others	Unknown	
ยอดรวม	10,001.9	821.0	3,340.5	1,730.0	1,677.8	926.6	313.5	3.1	603.1	364.8	198.3	21.8	1.6	TOTAL
กำลังแรงงานรวม	7,254.4	456.6	2,423.6	1,384.9	1,048.4	689.1	207.9	1.1	543.4	312.0	169.3	16.8	1.3	Total Labor Force
1. กำลังแรงงานปัจจุบัน	7,224.8	453.4	2,412.8	1,379.6	1,042.4	686.2	206.8	1.1	543.4	311.8	169.3	16.8	1.3	1. Current labor force
1.1 ผู้ใช้งานทำ	7,166.8	450.1	2,404.5	1,370.9	1,029.5	678.1	204.2	1.1	533.9	308.5	168.1	16.8	1.3	1.1 Employed
- ทำงาน	7,086.3	442.6	2,370.1	1,356.0	1,017.7	672.6	201.4	0.9	531.2	307.8	168.1	16.8	1.3	- At work
- ไม่ทำงานแต่มีงานประจำ	80.5	7.5	34.4	14.9	11.8	5.5	2.8	0.2	2.7	0.7	-	-	-	- With job but not at work
1.2 ผู้ว่างงาน	58.0	3.3	8.3	8.7	12.9	8.2	2.7	-	9.5	3.3	1.2	-	-	1.2 Unemployed
- หางานทำ	7.3	-	0.2	0.2	0.9	3.0	0.4	-	1.7	0.9	-	-	-	- Looking for work
- ไม่หางานทำ/พร้อมที่จะทำงาน	50.8	3.3	8.1	8.5	12.0	5.2	2.3	-	7.8	2.5	1.2	-	-	- Not looking/available for work
2. กำลังแรงงานที่รอดูฤกษ์	29.6	3.2	10.8	5.3	6.1	2.8	1.1	-	-	0.2	-	-	-	2. Seasonally inactive labor force
ผู้ไม่อยู่ในกำลังแรงงาน	2,747.5	364.4	916.9	345.0	629.3	237.6	105.6	2.0	59.6	52.8	29.0	5.1	0.3	Persons not in Labor Force
1. ทำงานบ้าน	805.7	90.2	308.2	127.6	113.8	91.1	19.6	0.3	25.7	18.9	6.0	4.2	0.1	1. Household work
2. เรียนหนังสือ	832.6	-	2.9	160.8	461.1	116.9	70.9	-	1.0	18.2	-	0.7	-	2. Studies
3. ยัยเด็ก ขรา/ไม่สามารถทำงานได้	943.1	268.0	571.8	43.2	28.5	13.2	4.5	0.2	5.0	5.4	2.9	0.2	0.2	3. Too young/old/incapable of work
4. อื่น ๆ	166.2	6.2	34.0	13.4	25.9	16.4	10.5	1.5	28.0	10.2	20.1	-	-	4. Others

1/ รวมอาชีพระยะสั้น 1/ Including Short Course Vocational

ตารางที่ 3 จำนวนประชากรอายุ 15 ปีขึ้นไป จำแนกตามระดับการศึกษาที่สำเร็จ สถานภาพแรงงาน เพศ ภาคเหนือ

TABLE 3 POPULATION 15 YEARS AND OVER BY LEVEL OF EDUCATIONAL ATTAINMENT, LABOR FORCE STATUS, SEX, NORTHERN REGION

หน่วยเป็นพัน : In Thousands

สถานภาพแรงงาน	รวม	ไม่มี การศึกษา	ต่ำกว่า ประถมศึกษา	ประถม ศึกษา	มัธยมศึกษาตอนปลาย						อุดมศึกษา			อื่นๆ 1/	ไม่ทราบ	LABOR FORCE STATUS
					None	Elementary	Elementary	Secondary	Upper Secondary Level		Higher Level					
									Lower Secondary	General/ Academic	Vocational	Teacher Training	Academic			
ชาย	4,900.1	292.4	1,542.5	921.3	925.5	467.2	191.8	2.1	275.3	196.8	72.2	11.7	1.4	1.4	MALE	
กำลังแรงงานรวม	3,927.4	198.1	1,249.5	794.1	655.7	390.8	140.2	0.9	252.9	174.4	59.6	10.1	1.2	1.2	Total Labor Force	
1. กำลังแรงงานปัจจุบัน	3,915.4	197.0	1,245.3	792.4	652.4	389.5	139.8	0.9	252.9	174.2	59.6	10.1	1.2	1.2	1. Current labor force	
1.1 ผู้มีงานทำ	3,880.5	197.0	1,240.5	785.4	645.4	383.8	137.8	0.9	247.6	172.3	58.5	10.1	1.2	1.2	1.1 Employed	
- ทำงาน	3,827.1	193.0	1,213.5	776.4	638.3	379.1	137.1	0.8	247.6	171.7	58.5	10.1	1.2	1.2	- At work	
- ไม่ทำงานแต่มีงานประจำ	53.4	4.1	27.0	9.0	7.1	4.8	0.7	0.2	-	0.6	-	-	-	-	- With job but not at work	
1.2 ผู้ว่างงาน	34.9	-	4.8	7.1	7.0	5.7	2.0	-	5.3	1.9	1.2	-	-	-	1.2 Unemployed	
- ทงงานทำ	5.1	-	0.2	-	0.8	2.1	-	-	1.2	0.9	-	-	-	-	- Looking for work	
- ไม่ทำงานทำ/พร้อมที่จะทำงาน	29.8	-	4.7	7.1	6.2	3.6	2.0	-	4.1	1.0	1.2	-	-	-	- Not looking/available for work	
2. กำลังแรงงานที่รอฤดูกาล	12.1	1.1	4.2	1.7	3.3	1.3	0.3	-	-	0.2	-	-	-	-	2. Seasonally inactive labor force	
ผู้ไม่อยู่ในกำลังแรงงาน	972.7	94.3	292.9	127.2	269.8	76.4	51.6	1.2	22.4	22.5	12.6	1.6	0.2	0.2	Persons not in Labor Force	
1. ทำงานบ้าน	44.8	1.6	19.5	7.0	6.5	6.0	1.8	-	0.8	0.5	-	1.0	-	-	1. Household work	
2. เรียนหนังสือ	411.5	-	0.5	85.3	224.1	50.4	40.3	-	0.6	9.9	-	0.5	-	-	2. Studies	
3. ยังเด็ก หรือไม่สามารถทำงานได้	403.4	89.3	250.3	25.4	16.5	9.2	3.1	0.1	2.8	4.9	1.4	0.1	0.2	0.2	3. Too young/old/incapable of work	
4. อื่น ๆ	113.0	3.4	22.6	9.5	22.7	10.8	6.4	1.1	18.3	7.2	11.2	-	-	-	4. Others	
หญิง	5,101.8	528.6	1,798.1	808.6	752.3	459.4	121.8	1.0	327.7	167.9	126.1	10.2	0.2	0.2	FEMALE	
กำลังแรงงานรวม	3,327.0	258.5	1,174.1	590.8	392.7	298.3	67.8	0.2	290.5	137.6	109.7	6.7	0.1	0.1	Total Labor Force	
1. กำลังแรงงานปัจจุบัน	3,309.4	256.4	1,167.5	587.2	390.0	296.7	67.0	0.2	290.5	137.6	109.7	6.7	0.1	0.1	1. Current labor force	
1.1 ผู้มีงานทำ	3,286.3	253.1	1,164.0	585.5	384.2	294.2	66.3	0.2	286.3	136.2	109.6	6.7	0.1	0.1	1.1 Employed	
- ทำงาน	3,259.2	249.6	1,156.6	579.6	379.5	293.5	64.3	0.2	283.5	136.1	109.6	6.7	0.1	0.1	- At work	
- ไม่ทำงานแต่มีงานประจำ	27.1	3.4	7.4	5.9	4.7	0.7	2.1	-	2.7	0.1	-	-	-	-	- With job but not at work	
1.2 ผู้ว่างงาน	23.1	3.3	3.5	1.6	5.8	2.5	0.7	-	4.2	1.5	0.1	-	-	-	1.2 Unemployed	
- ทงงานทำ	2.2	-	0.1	0.2	0.0	0.9	0.4	-	0.6	-	-	-	-	-	- Looking for work	
- ไม่ทำงานทำ/พร้อมที่จะทำงาน	21.0	3.3	3.4	1.4	5.8	1.6	0.3	-	3.7	1.5	0.1	-	-	-	- Not looking/available for work	
2. กำลังแรงงานที่รอฤดูกาล	17.5	2.2	6.6	3.7	2.8	1.5	0.8	-	-	-	-	-	-	-	2. Seasonally inactive labor force	
ผู้ไม่อยู่ในกำลังแรงงาน	1,774.8	270.1	624.0	217.8	359.6	161.2	54.0	0.8	37.2	30.3	16.4	3.5	0.1	0.1	Persons not in Labor Force	
1. ทำงานบ้าน	760.9	88.6	288.7	120.6	107.3	85.0	17.8	0.3	24.9	18.4	6.0	3.2	0.1	0.1	1. Household work	
2. เรียนหนังสือ	421.1	-	2.4	75.5	237.0	66.5	30.6	-	0.5	8.3	-	0.2	-	-	2. Studies	
3. ยังเด็ก หรือไม่สามารถทำงานได้	539.7	178.7	321.5	17.7	12.0	4.0	1.4	0.1	2.2	0.5	1.5	0.1	-	-	3. Too young/old/incapable of work	
4. อื่น ๆ	53.1	2.8	11.4	4.0	3.2	5.6	4.1	0.4	9.6	3.1	8.9	-	-	-	4. Others	

1/ รวมอาชีพระยะสั้น Including Short Course Vocational

ตารางที่ 4 จำนวนผู้มีงานทำ จำแนกตามระดับการศึกษาที่สำเร็จ อาชีพ ภาคเหนือ

TABLE 4 EMPLOYED PERSONS BY LEVEL OF EDUCATIONAL ATTAINMENT, OCCUPATION, NORTHERN REGION

ไตรมาสที่ 1/2554 : Quarter 1/2011

หน่วยเป็นพัน : In Thousands

อาชีพ	รวม	ไม่มีการศึกษา	ต่ำกว่าประถมศึกษา	ประถมศึกษา	ประถมศึกษาตอนต้น	มัธยมศึกษาตอนปลาย			อุดมศึกษา			อื่นๆ	ไม่ทราบ	OCCUPATION
						None	Less than Elementary	Elementary	Lower Secondary	General/Academic	Vocational			
ยอดรวม	7,166.8	450.1	2,404.5	1,370.9	1,029.5	678.1	204.2	1.1	533.9	308.5	168.1	16.8	1.3	TOTAL
1. ผู้บัญญัติกฎหมาย ข้าราชการระดับอาวุโส และผู้จัดการ	138.3	-	30.1	9.0	16.1	19.9	6.9	-	41.9	9.8	4.7	-	-	1. Legislators, senior officials and managers
2. ผู้ประกอบวิชาชีพด้านต่างๆ	316.3	-	2.4	3.9	7.3	6.1	4.2	0.2	131.8	33.7	126.2	0.5	-	2. Professionals
3. ผู้ประกอบวิชาชีพด้านเทคนิคหลากหลาย และอาชีพที่เกี่ยวข้อง	184.5	0.6	7.7	8.8	7.2	13.2	14.0	0.1	85.9	41.8	4.4	0.9	-	3. Technicians and associate professionals
4. เสริม	205.6	0.2	5.4	5.7	16.3	22.2	12.6	0.1	94.9	42.1	5.5	0.6	0.1	4. Clerks
5. พนักงานบริการและพนักงานในร้านค้า	1,305.2	55.5	373.4	170.0	220.9	215.9	56.6	0.3	121.8	68.5	18.6	3.4	0.3	5. Service workers and shop and market sales workers
6. ผู้ปฏิบัติงานที่มีฝีมือด้านการเกษตร และการประมง	2,753.9	211.7	1,274.9	611.9	357.0	192.1	45.7	0.1	20.3	33.8	5.9	0.5	-	6. Skilled agricultural and fishery workers
7. ผู้ปฏิบัติงานด้านความสามารถทางฝีมือ และธุรกิจการค้าที่เกี่ยวข้อง	909.0	46.1	306.7	205.3	157.4	79.6	34.4	0.0	20.9	53.1	1.7	3.2	0.4	7. Craft and related trades workers
8. ผู้ปฏิบัติการโรงงานและเครื่องจักร และผู้ปฏิบัติงานด้านการประกอบ	341.7	4.0	82.3	80.6	71.8	56.6	18.3	-	9.3	15.1	0.9	2.6	0.2	8. Plant and machine operators and assemblers
9. อาชีพขั้นพื้นฐานต่างๆ ในด้านกรขาย และการให้บริการ	1,010.4	132.0	321.7	275.2	174.8	71.8	11.4	0.3	7.0	10.6	0.2	5.0	0.4	9. Elementary occupations
10. คนงานซึ่งมีได้จำแนกไว้ในหมวดอื่น	1.9	-	-	0.5	0.8	0.6	-	-	-	-	-	-	-	10. Workers not classifiable by occupation

1/ รวมอาชีพระยะสั้น Including Short Course Vocational

ตารางที่ 4 จำนวนผู้มีงานทำ จำแนกตามระดับการศึกษาที่สำเร็จ อาชีพ และเพศ ภาคเหนือ

อาชีพ	มอญศึกษาตอนต้น										อุดมศึกษา			ไม่ทราบ อื่นๆ	OCCUPATION
	รวม	ไม่มีการศึกษา	ต่ำกว่าประถมศึกษา	ประถมศึกษา	มัธยมศึกษาตอนต้น	Upper Secondary Level			Higher Level						
						General/Academic	Vocational	Teacher Training	General/Academic	Technical Education	Teacher Training				
ชาย	3,880.5	197.0	1,240.5	785.4	645.4	383.8	137.8	0.9	247.6	172.3	58.5	10.1	1.2	MALE	
1. ผู้มีวุฒิกฎหมาย ข้าราชการระดับอาวุโสและผู้จัดการ	106.8	-	24.9	7.7	14.3	16.2	3.3	-	28.8	8.6	3.1	-	-	1. Legislators, senior officials and managers	
2. ผู้ประกอบวิชาชีพขั้นต้นต่างๆ	121.4	-	0.5	2.4	4.4	4.0	3.4	0.1	60.2	6.9	39.1	0.3	-	2. Professionals	
3. ผู้ประกอบวิชาชีพด้านเทคนิคสาขาต่างๆ และอาชีพที่เกี่ยวข้อง	95.4	0.1	3.7	5.0	3.9	5.5	7.5	0.1	42.1	25.1	1.7	0.6	-	3. Technicians and associate professionals	
4. เสมียน	68.3	0.2	3.0	3.3	6.9	11.0	7.5	0.1	22.5	12.9	0.7	0.2	0.1	4. Clerks	
5. พนักงานบริการและพนักงานในร้านค้าและตลาด	523.2	16.3	128.3	56.7	109.3	91.0	27.9	0.3	57.1	27.9	7.4	0.7	0.3	5. Service workers and shop and market sales workers	
6. ผู้ปฏิบัติงานที่มีฝีมือในด้านเกษตรและการประมง	1,554.8	94.0	688.7	346.2	225.2	121.3	36.1	0.1	13.5	23.9	5.4	0.5	-	6. Skilled agricultural and fishery workers	
7. ผู้ปฏิบัติงานด้านความสามารถที่มีมือและธุรกิจการค้าที่เกี่ยวข้อง	649.2	26.2	196.6	152.1	119.1	59.0	29.9	0.0	14.0	49.1	0.4	2.3	0.4	7. Craft and related trades workers	
8. ผู้ปฏิบัติงานโรงงานและเครื่องจักรและผู้ปฏิบัติงานด้านการประกอบ	245.1	1.3	56.4	59.3	53.3	38.8	15.6	-	6.6	12.1	0.7	0.9	0.2	8. Plant and machine operators and assemblers	
9. อาชีพขั้นพื้นฐานต่างๆ ในด้านการขายและการให้บริการ	515.7	58.9	138.4	152.5	108.9	36.5	6.6	0.2	3.0	5.8	0.1	4.6	0.3	9. Elementary occupations	
10. คนงานซึ่งไม่ได้จำแนกไว้ในหมวดอื่น	0.6	-	-	0.2	-	0.5	-	-	-	-	-	-	-	10. Workers not classifiable by occupation	
หญิง	3,286.3	253.1	1,164.0	585.5	384.2	294.2	66.3	0.2	286.3	136.2	109.6	6.7	0.1	FEMALE	
1. ผู้มีวุฒิกฎหมาย ข้าราชการระดับอาวุโสและผู้จัดการ	31.5	-	5.2	1.3	1.9	3.7	3.5	-	13.0	1.3	1.7	-	-	1. Legislators, senior officials and managers	
2. ผู้ประกอบวิชาชีพขั้นต้นต่างๆ	194.9	-	1.9	1.5	2.9	2.1	0.8	0.1	71.7	26.7	87.0	0.3	-	2. Professionals	
3. ผู้ประกอบวิชาชีพด้านเทคนิคสาขาต่างๆ และอาชีพที่เกี่ยวข้อง	89.1	0.5	4.0	3.8	3.3	7.6	6.5	-	43.8	16.7	2.6	0.3	-	3. Technicians and associate professionals	
4. เสมียน	137.3	-	2.4	2.4	9.3	11.2	5.2	-	72.4	29.1	4.8	0.4	-	4. Clerks	
5. พนักงานบริการและพนักงานในร้านค้าและตลาด	782.0	39.2	245.0	113.3	111.6	124.9	28.7	-	64.8	40.6	11.2	2.7	-	5. Service workers and shop and market sales workers	
6. ผู้ปฏิบัติงานที่มีฝีมือในด้านเกษตรและการประมง	1,199.1	117.7	586.2	265.7	131.8	70.8	9.6	-	6.9	9.9	0.5	-	-	6. Skilled agricultural and fishery workers	
7. ผู้ปฏิบัติงานด้านความสามารถที่มีมือและธุรกิจการค้าที่เกี่ยวข้อง	259.9	19.9	110.1	53.2	38.3	20.6	4.5	-	7.0	4.0	1.3	0.9	-	7. Craft and related trades workers	
8. ผู้ปฏิบัติงานโรงงานและเครื่องจักรและผู้ปฏิบัติงานด้านการประกอบ	96.6	2.7	26.0	21.4	18.4	17.9	2.8	-	2.7	3.0	0.2	1.7	-	8. Plant and machine operators and assemblers	
9. อาชีพขั้นพื้นฐานต่างๆ ในด้านการขายและการให้บริการ	494.7	73.1	183.3	122.7	65.9	35.3	4.9	0.1	4.1	4.9	0.1	0.4	0.1	9. Elementary occupations	
10. คนงานซึ่งไม่ได้จำแนกไว้ในหมวดอื่น	1.3	-	-	0.3	0.8	0.2	-	-	-	-	-	-	-	10. Workers not classifiable by occupation	

/ / รวมอาชีพระยะสั้น / / Including Short Course Vocational

ตารางที่ 5 จำนวนผู้มีงานทำ จำแนกตามระดับการศึกษาที่สำเร็จ อุตสาหกรรม ภาคเหนือ

TABLE 5 EMPLOYED PERSONS BY LEVEL OF EDUCATIONAL ATTAINMENT, INDUSTRY, NORTHERN REGION

ไตรมาสที่ 1/2554 : Quarter 1/2011

หน่วยเป็นพัน : in Thousands

อุตสาหกรรม	มัธยมศึกษาตอนปลาย										รวม	INDUSTRY
	Upper Secondary Level					Higher Level						
	ไม่มี การศึกษา	ต่ำกว่า ประถมศึกษา	ประถมศึกษาตอนต้น	สายสามัญศึกษา	สายวิชาชีพ	สายวิชาการ	สายวิชาชีพ	สายวิชาการ	สายวิชาชีพ	สายวิชาการ		
	None	Elementary	Lower Secondary	General/Academic	Vocational	Teacher Training	Academic	Technical Education	Teacher Training	Others	Unknown	
ยอดรวม	450.1	2,404.5	1,370.9	678.1	204.2	1.1	533.9	308.5	168.1	16.8	1.3	TOTAL
1. เกษตรกรรม การป่าไม้ และกสิกรรม	287.7	1,447.1	762.7	215.1	47.4	0.1	22.8	37.7	4.6	2.6	-	1. Agriculture, forestry and fishing
2. การทำเหมืองแร่ และเหมืองหิน	-	3.0	4.3	1.0	1.7	-	0.9	0.4	-	-	-	2. Mining and quarrying
3. การผลิต	27.8	213.7	127.5	83.2	23.7	-	31.9	32.1	2.6	3.9	0.6	3. Manufacturing
4. ไฟฟ้า ก๊าซ ไอน้ำและระบบปรับอากาศ	-	2.3	0.6	3.0	3.8	-	3.7	4.1	0.2	-	-	4. Electricity, gas, steam and air conditioning supply
5. การจัดหาน้ำ การจัดการและการบำบัดน้ำเสียของเสีย และสิ่งปฏิกูล	0.2	5.2	2.4	1.5	1.5	-	3.2	2.0	0.4	-	-	5. Water supply; sewerage, waste management and remediation activities
6. การก่อสร้าง	47.9	195.8	145.0	41.7	8.8	-	5.1	20.1	0.9	2.7	-	6. Construction
7. การขนส่ง และการชลประทาน การซ่อมยานยนต์	44.5	291.2	160.0	148.5	53.7	0.2	105.9	77.2	10.6	3.6	0.1	7. Wholesale and retail trade; repair of motor vehicles and motorcycles
8. การขนส่ง และสถานที่เก็บสินค้า	2.0	24.8	16.4	11.3	5.3	0.1	6.2	4.0	0.5	0.2	0.2	8. Transportation and storage
9. ที่พักแรมและบริการด้านอาหาร	21.0	99.1	66.2	53.3	14.7	0.3	23.9	20.2	3.2	0.8	0.2	9. Accommodation and food service activities
10. ข้อมูลข่าวสารและการสื่อสาร	-	0.5	-	2.6	1.2	-	7.0	2.9	0.2	-	-	10. Information and communication
11. กิจกรรมทางการเงินและการประกันภัย	-	1.0	0.6	5.5	5.4	-	31.7	10.9	0.7	-	-	11. Financial and insurance activities
12. กิจกรรมอสังหาริมทรัพย์	0.2	1.2	0.4	1.7	-	-	1.7	0.7	0.2	-	-	12. Real estate activities
13. กิจกรรมทางวิชาชีพ วิทยาศาสตร์ และเทคนิค	-	1.1	0.5	2.4	0.3	-	8.9	6.7	0.5	-	-	13. Professional, scientific and technical activities
14. กิจกรรมการบริหารและการสนับสนุน	-	9.3	7.1	4.9	2.5	-	11.5	3.0	0.1	-	0.1	14. Administrative and support service activities
15. การบริหารราชการ การป้องกันประเทศ การประกันสังคม	0.6	24.7	15.2	36.9	21.1	0.1	125.4	28.6	11.0	-	0.2	15. Public administration and defence; compulsory social security
16. การศึกษา	1.9	14.5	6.3	19.0	1.8	0.2	92.8	11.1	123.6	0.5	-	16. Education
17. กิจกรรมด้านสุขภาพและงานสังคมสงเคราะห์	3.0	10.1	10.4	22.1	5.5	-	37.3	36.4	7.9	1.9	-	17. Human health and social work activities
18. ศิลปะ ความบันเทิง และนันทนาการ	0.6	8.5	7.8	6.2	1.7	-	5.1	2.2	0.7	-	-	18. Arts, entertainment and recreation
19. กิจกรรมบริการด้านอื่น ๆ	5.8	33.4	26.1	16.0	4.2	0.1	8.2	8.3	0.3	0.2	-	19. Other service activities
20. กิจกรรมการทำงานในครัวเรือนส่วนบุคคล การผลิตสินค้าและบริการที่ขึ้นเองเพื่อใช้ในครัวเรือน	7.0	18.1	11.2	1.8	-	-	0.5	0.1	-	0.5	-	20. Activities of households as employers; undifferentiated goods and services-producing activities of households for own use
21. กิจกรรมขององค์กรระหว่างประเทศ	-	-	-	0.1	-	-	0.2	-	-	-	0.1	21. Activities of extraterritorial organizations and bodies
22. ไม่ทราบ	-	0.1	0.3	0.4	-	-	-	-	-	-	-	22. Unknown

1/ รวมอาชีพระยะสั้น 1/ Including Short Course Vocational

ตารางที่ 5 จำนวนผู้จ้างงานที่จำแนกตามระดับการศึกษาที่สำเร็จ อุตสาหกรรม และเพศ ภาคเหนือ
TABLE 5 EMPLOYED PERSONS BY LEVEL OF EDUCATIONAL ATTAINMENT, INDUSTRY AND SEX, NORTHERN REGION

หน่วยเป็นพัน : In Thousands

อุตสาหกรรม Industry	มัธยมศึกษาตอนปลาย Upper Secondary Level						อุดมศึกษา Higher Level		อื่นๆ Others	ไม่ทราบ Unknown	INDUSTRY			
	รวม Total	ไม่มี การศึกษา None	ต่ำกว่า ประถมศึกษา Less than Elementary	ประถมศึกษา Elementary	มัธยมศึกษา ตอนต้น Lower Secondary	สายอาชีพ ศึกษา Vocational	สายอาชีพ- ศึกษา Teacher Training	สายอาชีพ การศึกษา Teacher Training				สายวิชาชีพ Higher Technical Education		
													สายสามัญ General/ Academic	สายอาชีพ Academic
ชาย	3,880.5	197.0	1,240.5	785.4	645.4	383.8	137.8	0.9	247.6	172.3	58.5	10.1	1.2	MALE
1. เกษตรกรรม การป้อนไม้ และการประมง	1,828.2	127.4	770.5	447.5	263.2	134.7	36.6	0.1	15.4	26.2	4.0	2.6	-	1. Agriculture, forestry and fishing
2. การทำเหมืองแร่ และเหมืองหิน	8.5	-	1.8	3.5	0.4	1.0	1.2	-	0.3	0.4	-	-	-	2. Mining and quarrying
3. การผลิต	316.8	10.1	81.6	55.4	69.9	44.1	14.8	-	12.9	25.6	0.4	1.4	0.6	3. Manufacturing
4. ไฟฟ้า ก๊าซ ไอน้ำและระบบปรับอากาศ	19.0	-	2.2	0.6	2.8	3.0	3.5	-	3.3	3.7	-	-	-	4. Electricity, gas, steam and air conditioning supply
5. การจัดหาสินค้า การจัดการและการบำบัดน้ำเสีย	12.3	-	3.2	2.4	1.9	1.5	1.5	-	1.6	0.3	-	-	-	5. Water supply; sewerage, waste management and remediation activities
6. การก่อสร้าง	457.8	30.6	159.1	120.6	78.5	36.6	8.8	-	4.0	16.7	0.3	2.6	-	6. Construction
7. การขายส่ง และการขนส่ง การซ่อมยานยนต์	532.8	15.6	117.2	85.6	111.6	75.9	29.6	0.2	47.4	41.9	5.7	1.9	0.1	7. Wholesale and retail trade; repair of motor vehicles and motorcycles
8. กู้ยืม และสถาบันที่ให้บริการ	83.3	2.0	21.5	14.7	22.9	8.6	5.3	0.1	4.1	5.4	0.4	0.2	0.2	8. Transportation and storage
9. ที่พักแรมและบริการด้านอาหาร	123.1	5.1	26.2	21.2	29.0	18.1	6.8	0.3	6.9	7.6	1.7	0.4	0.1	9. Accommodation and food service activities
10. ซ่อมแซมอาคารและการสื่อสาร	8.3	-	0.2	-	0.9	1.7	0.9	-	2.9	1.5	0.1	-	-	10. Information and communication
11. กิจกรรมทางการเงินและการประกันภัย	28.5	-	0.1	0.5	3.1	1.8	3.0	-	13.2	6.6	0.2	-	-	11. Financial and insurance activities
12. กิจกรรมอสังหาริมทรัพย์	3.1	0.2	0.7	0.1	0.1	1.1	-	-	0.4	0.5	0.2	-	-	12. Real estate activities
13. กิจกรรมทวิสาขา วิทยาศาสตร์ และเทคนิค	11.3	-	0.3	0.5	1.8	0.7	0.2	-	6.0	1.4	0.4	-	-	13. Professional, scientific and technical activities
14. กิจกรรมบริการและการบริการสนับสนุน	24.2	-	5.7	2.4	5.5	3.2	1.7	-	4.4	1.2	-	-	-	14. Administrative and support service activities
15. การบริหารราชการ การป้องกันประเทศ การประกันสังคม	204.0	0.6	19.5	11.9	29.2	31.2	16.9	0.1	68.0	19.4	7.1	-	0.2	15. Public administration and defence; compulsory social security
16. การศึกษา	102.5	0.1	9.2	2.7	6.6	6.1	1.1	0.1	35.3	4.0	37.2	0.2	-	16. Education
17. กิจกรรมด้านสุขภาพและงานสังคมสงเคราะห์	39.1	0.2	3.4	2.7	3.1	5.9	2.8	-	14.1	6.1	0.4	0.5	-	17. Human health and social work activities
18. ศิลปะ ความบันเทิง และนันทนาการ	22.0	0.5	2.9	2.9	5.8	3.3	1.3	-	3.5	1.4	0.4	-	-	18. Arts, entertainment and recreation
19. กิจกรรมบริการด้านอื่น ๆ	49.3	2.6	12.7	9.6	8.6	5.3	2.0	0.0	3.9	4.5	-	0.2	-	19. Other service activities
20. กิจกรรมการทำงานในครัวเรือนส่วนบุคคล การผลิตสินค้าและบริการที่ขึ้นเองเพื่อใช้ในครัวเรือน	5.7	2.2	2.4	0.5	0.6	0.0	-	-	-	-	-	-	-	20. Activities of households as employers; undifferentiated goods and services-producing activities of households for own use
21. กิจกรรมขององค์กรระหว่างประเทศ	0.2	-	-	-	0.1	-	-	-	0.1	-	-	-	0.1	21. Activities of extraterritorial organizations and bodies
22. ไม่ทราบ	0.4	-	0.1	0.2	-	0.2	-	-	-	-	-	-	-	22. Unknown
หญิง	3,286.3	253.1	1,164.0	585.5	384.2	294.2	66.3	0.2	286.3	136.2	109.6	6.7	0.1	FEMALE
1. เกษตรกรรม การป้อนไม้ และการประมง	1,419.3	160.4	676.6	315.2	156.6	80.4	10.7	-	7.4	11.5	0.5	-	-	1. Agriculture, forestry and fishing
2. การทำเหมืองแร่ และเหมืองหิน	3.4	-	1.2	0.8	0.3	-	0.5	-	0.6	-	-	-	-	2. Mining and quarrying
3. การผลิต	363.7	17.7	132.1	72.1	63.7	39.1	8.9	-	18.9	6.5	2.2	2.5	-	3. Manufacturing
4. ไฟฟ้า ก๊าซ ไอน้ำและระบบปรับอากาศ	1.3	-	0.1	-	-	-	0.3	-	0.4	0.4	0.2	-	-	4. Electricity, gas, steam and air conditioning supply
5. การจัดหาสินค้า การจัดการและการบำบัดน้ำเสีย	5.8	0.2	2.0	-	-	-	-	-	1.5	1.7	0.4	-	-	5. Water supply; sewerage, waste management and remediation activities
6. การก่อสร้าง	106.9	17.3	36.7	24.5	18.2	5.1	-	-	1.1	3.4	0.5	0.1	-	6. Construction
7. การขายส่ง และการขนส่ง การซ่อมยานยนต์	544.9	28.8	173.9	74.4	70.6	72.6	24.1	-	58.5	35.3	4.9	1.6	-	7. Wholesale and retail trade; repair of motor vehicles and motorcycles
8. กู้ยืม และสถาบันที่ให้บริการ	11.3	0.0	3.3	1.7	2.8	2.8	-	-	2.2	0.6	0.1	-	-	8. Transportation and storage
9. ที่พักแรมและบริการด้านอาหาร	248.7	15.9	72.9	45.0	39.9	35.2	8.0	-	17.1	12.6	1.6	0.4	0.1	9. Accommodation and food service activities
10. ซ่อมแซมอาคารและการสื่อสาร	7.5	-	0.3	-	0.5	0.9	0.2	-	4.1	1.4	0.0	-	-	10. Information and communication
11. กิจกรรมทางการเงินและการประกันภัย	33.6	-	0.9	0.0	3.4	3.7	2.4	-	18.5	4.3	0.5	-	-	11. Financial and insurance activities
12. กิจกรรมอสังหาริมทรัพย์	3.0	-	0.4	0.3	-	0.7	-	-	1.3	0.3	-	-	-	12. Real estate activities
13. กิจกรรมทวิสาขา วิทยาศาสตร์ และเทคนิค	12.6	-	0.8	-	1.6	1.7	0.1	-	2.9	5.3	0.1	-	-	13. Professional, scientific and technical activities
14. กิจกรรมบริการและการบริการสนับสนุน	21.6	-	3.7	4.7	1.7	1.6	0.8	-	7.2	1.8	0.1	-	-	14. Administrative and support service activities
15. การบริหารราชการ การป้องกันประเทศ การประกันสังคม	91.9	0.0	5.2	3.3	2.9	5.7	4.2	-	57.4	9.2	3.9	-	-	15. Public administration and defence; compulsory social security
16. การศึกษา	178.8	1.8	5.3	3.6	3.1	12.8	0.7	0.1	57.5	7.1	86.5	0.3	-	16. Education
17. กิจกรรมด้านสุขภาพและงานสังคมสงเคราะห์	102.4	2.8	6.6	7.8	4.0	16.2	2.8	-	23.2	30.3	7.5	1.3	-	17. Human health and social work activities
18. ศิลปะ ความบันเทิง และนันทนาการ	17.7	0.1	5.6	4.8	1.2	2.9	0.4	-	1.6	0.7	0.4	-	-	18. Arts, entertainment and recreation
19. กิจกรรมบริการด้านอื่น ๆ	74.2	3.2	20.7	16.5	12.3	10.7	2.2	0.1	4.3	3.8	0.3	-	-	19. Other service activities
20. กิจกรรมการทำงานในครัวเรือนส่วนบุคคล การผลิตสินค้าและบริการที่ขึ้นเองเพื่อใช้ในครัวเรือน	37.2	4.8	15.7	10.7	3.2	1.8	-	-	0.5	0.1	-	0.5	-	20. Activities of households as employers; undifferentiated goods and services-producing activities of households for own use
21. กิจกรรมขององค์กรระหว่างประเทศ	0.2	-	-	-	-	0.1	-	-	0.1	-	-	-	-	21. Activities of extraterritorial organizations and bodies
22. ไม่ทราบ	0.5	-	-	0.2	-	0.2	-	-	-	-	-	-	-	22. Unknown

1/ รวมอาชีพระยะสั้น / Including Short Course Vocational

ตารางที่ 6 จำนวนผู้มีงานทำ จำแนกตามสถานภาพทำงาน อาชีพ ภาคเหนือ

TABLE 6 EMPLOYED PERSONS BY WORK STATUS, OCCUPATION, NORTHERN REGION

ไตรมาสที่ 1/2554 : Quarter 1/2011

หน่วยเป็นพัน : in Thousands

อาชีพ	สถานภาพการทำงาน Work Status							รวม	การรวมกลุ่ม Members of Producers' Cooperatives	OCCUPATION
	นายจ้าง Employer	ลูกจ้างรัฐบาล Government Employee	ลูกจ้างเอกชน Private Employee	ทำงานส่วนตัว Own Account Worker	ช่วยธุรกิจ ครอบครัว Unpaid Family Worker	เกษตรกร Farmer	TOTAL			
ยอดรวม	144.5	743.3	2,124.0	2,402.3	1,745.4	7.3	7,166.8	7.3	TOTAL	
1. ผู้บัญญัติกฎหมาย ข้าราชการระดับอาวุโส และผู้จัดการ	53.3	63.5	18.8	2.1	0.6	-	138.3	-	1. Legislators, senior officials and managers	
2. ผู้ประกอบวิชาชีพด้านต่างๆ	0.8	254.3	52.7	6.8	1.6	-	316.3	-	2. Professionals	
3. ผู้ประกอบวิชาชีพด้านเทคนิคสาขาต่างๆ และอาชีพที่เกี่ยวข้อง	2.3	84.3	72.8	17.1	7.7	0.3	184.5	0.3	3. Technicians and associate professionals	
4. เสมียน	1.6	105.7	85.3	6.8	6.3	-	205.6	-	4. Clerks	
5. พนักงานบริการและพนักงานในร้านค้า และตลาด	26.7	125.0	232.9	590.5	329.1	1.1	1,305.2	1.1	5. Service workers and shop and market sales workers	
6. ผู้ปฏิบัติงานที่มีฝีมือในด้านการเกษตร และการประมง	18.9	14.5	103.7	1,380.6	1,236.1	-	2,753.9	-	6. Skilled agricultural and fishery workers	
7. ผู้ปฏิบัติงานด้านความสามารถทางฝีมือ และธุรกิจการค้าที่เกี่ยวข้อง	34.5	17.4	530.9	232.5	89.1	4.7	909.0	4.7	7. Craft and related trades workers	
8. ผู้ปฏิบัติการโรงงานและเครื่องจักร และผู้ปฏิบัติงานด้านการประกอบ	3.7	32.2	221.7	70.0	13.3	0.8	341.7	0.8	8. Plant and machine operators and assemblers	
9. อาชีพพื้นฐานต่างๆ ในด้านการขาย และการให้บริการ	2.7	46.5	803.5	95.8	61.3	0.5	1,010.4	0.5	9. Elementary occupations	
10. คนงานซึ่งมีได้จำแนกไว้ในหมวดอื่น	-	-	1.7	-	0.2	-	1.9	-	10. Workers not classifiable by occupation	

ตารางที่ 6 จำนวนผู้จ้างทำ จำแนกตามสถานภาพทำงาน อาชีพ และเพศ ภาคเหนือ
TABLE 6 EMPLOYED PERSONS BY WORK STATUS, OCCUPATION AND SEX , NORTHERN REGION

ไตรมาสที่ 1/2554 : Quarter 1/2011

หน่วยเป็นพัน : In Thousands

อาชีพ	สถานภาพการทำงาน Work Status										OCCUPATION
	รวม	นายจ้าง	ลูกจ้างรัฐบาล	ลูกจ้างเอกชน	ทำงานส่วนตัว	ช่วยธุรกิจครอบครัว	การรวมกลุ่ม	Unpaid Family Worker	Members of Producers' Cooperatives	MALE	
	Total	Employer	Government Employee	Private Employee	Own Account Worker	Unpaid Family Worker	Cooperatives	Members of Producers' Cooperatives	MALE		
ชาย	3,880.5	108.8	393.6	1,221.8	1,545.5	607.2	3.6	3.6	MALE		
1. ผู้ปฏิบัติงานหมาย ช่างราชการระดับอาวุโสและผู้จัดการ	106.8	43.9	50.9	10.1	1.9	-	-	-	1. Legislators, senior officials and managers		
2. ผู้ประกอบวิชาชีพด้านต่างๆ	121.4	0.8	93.1	22.3	4.5	0.8	-	-	2. Professionals		
3. ผู้ประกอบวิชาชีพด้านเทคนิคสาขาต่างๆ และอาชีพที่เกี่ยวข้อง	95.4	2.1	50.7	33.0	8.3	1.1	0.3	0.3	3. Technicians and associate professionals		
4. เสมียน	68.3	1.5	35.2	27.0	3.8	0.8	-	-	4. Clerks		
5. พนักงานบริการและพนักงานในร้านค้าและตลาด	523.2	14.7	76.0	89.0	216.6	126.2	0.7	0.7	5. Service workers and shop and market sales workers		
6. ผู้ปฏิบัติงานที่มีฝีมือในด้านการเกษตรและการประมง	1,554.8	12.8	12.3	57.6	1,056.0	416.1	-	-	6. Skilled agricultural and fishery workers		
7. ผู้ปฏิบัติงานด้านความสามารถทางฝีมือและธุรกิจการค้าที่เกี่ยวข้อง	649.2	28.3	17.1	424.2	144.8	32.7	2.1	2.1	7. Craft and related trades workers		
8. ผู้ปฏิบัติการโรงงานและเครื่องจักรและผู้ปฏิบัติงานด้านการประกอบ	245.1	2.5	29.9	146.6	57.3	8.5	0.4	0.4	8. Plant and machine operators and assemblers		
9. อาชีพขั้นพื้นฐานต่างๆ ในด้านการขายและการให้บริการ	515.7	2.3	28.3	411.5	52.4	21.0	0.2	0.2	9. Elementary occupations		
10. คนงานซึ่งไม่ได้จำแนกไว้ในหมวดอื่น	0.6	-	-	0.6	-	-	-	-	10. Workers not classifiable by occupation		
หญิง	3,286.3	35.7	349.8	902.2	856.8	1,138.1	3.7	3.7	TOTAL		
1. ผู้ปฏิบัติงานหมาย ช่างราชการระดับอาวุโสและผู้จัดการ	31.5	9.4	12.6	8.7	0.2	0.6	-	-	1. Legislators, senior officials and managers		
2. ผู้ประกอบวิชาชีพด้านต่างๆ	194.9	0.1	161.3	30.4	2.3	0.8	-	-	2. Professionals		
3. ผู้ประกอบวิชาชีพด้านเทคนิคสาขาต่างๆ และอาชีพที่เกี่ยวข้อง	89.1	0.2	33.6	39.8	8.9	6.6	-	-	3. Technicians and associate professionals		
4. เสมียน	137.3	0.1	70.5	58.3	3.0	5.5	-	-	4. Clerks		
5. พนักงานบริการและพนักงานในร้านค้าและตลาด	782.0	12.0	48.9	143.9	373.9	202.9	0.4	0.4	5. Service workers and shop and market sales workers		
6. ผู้ปฏิบัติงานที่มีฝีมือในด้านการเกษตรและการประมง	1,199.1	6.1	2.2	46.1	324.6	820.0	-	-	6. Skilled agricultural and fishery workers		
7. ผู้ปฏิบัติงานด้านความสามารถทางฝีมือและธุรกิจการค้าที่เกี่ยวข้อง	259.9	6.2	0.2	106.7	87.7	56.4	2.6	2.6	7. Craft and related trades workers		
8. ผู้ปฏิบัติการโรงงานและเครื่องจักรและผู้ปฏิบัติงานด้านการประกอบ	96.6	1.2	2.3	75.1	12.7	4.9	0.5	0.5	8. Plant and machine operators and assemblers		
9. อาชีพขั้นพื้นฐานต่างๆ ในด้านการขายและการให้บริการ	494.7	0.4	18.2	392.1	43.4	40.3	0.3	0.3	9. Elementary occupations		
10. คนงานซึ่งไม่ได้จำแนกไว้ในหมวดอื่น	1.3	-	-	1.1	-	0.2	-	-	10. Workers not classifiable by occupation		

ตารางที่ 7 จำนวนผู้มีงานทำ จำแนกตามสถานภาพทำงาน อุตสาหกรรม ภาคเหนือ

TABLE 7 EMPLOYED PERSONS BY WORK STATUS, INDUSTRY, NORTHERN REGION

ไตรมาสที่ 1/2554 : Quarter 1/2011

หน่วยเป็นพัน : In Thousands

อุตสาหกรรม	สถานภาพการทำงาน Work Status								INDUSTRY
	รวม	นายจ้าง	ลูกจ้างรัฐบาล	ลูกจ้างเอกชน		ช่วยธุรกิจครอบครัว	การรวมกลุ่ม	Members of Producers' Cooperatives	
				Employer	Government Employee				
ยอดรวม	7,166.8	144.5	743.3	2,124.0	2,402.3	1,745.4	7.3	TOTAL	
1. เกษตรกรรม การป่าไม้ และการประมง	3,247.6	23.4	4.7	552.3	1,415.4	1,251.8	-	1. Agriculture, forestry and fishing	
2. การทำเหมืองแร่ และเหมืองหิน	11.9	-	1.1	10.7	0.1	0.1	-	2. Mining and quarrying	
3. การผลิต	680.4	27.8	1.7	383.3	176.6	85.1	5.9	3. Manufacturing	
4. ไฟฟ้า ก๊าซ ไอน้ำและระบบปรับอากาศ	20.4	-	19.8	0.6	-	-	-	4. Electricity, gas, steam and air conditioning supply	
5. การจัดหา น้ำ การจัดการและการบำบัดน้ำเสีย ของเสีย และสิ่งปฏิกูล	18.1	0.2	10.9	4.8	1.8	0.4	-	5. Water supply; sewerage, waste management and remediation activities	
6. การก่อสร้าง	564.7	37.9	7.8	466.9	28.4	23.7	-	6. Construction	
7. การขายส่ง และการขายปลีก การซ่อมยานยนต์	1,077.7	30.8	-	337.5	430.5	278.4	0.5	7. Wholesale and retail trade; repair of motor vehicles and motorcycles	
8. การขนส่ง และสถานที่เก็บสินค้า	94.6	1.2	9.6	37.3	42.1	4.4	-	8. Transportation and storage	
9. ที่พักแรมและบริการด้านอาหาร	371.7	13.4	-	96.5	178.0	83.9	-	9. Accommodation and food service activities	
10. ข้อมูลข่าวสารและการสื่อสาร	15.9	1.0	2.7	6.8	3.7	1.6	-	10. Information and communication	
11. กิจกรรมทางการเงินและการประกันภัย	62.1	1.4	14.9	42.0	3.0	0.8	-	11. Financial and insurance activities	
12. กิจกรรมอสังหาริมทรัพย์	6.1	0.1	-	4.0	1.7	0.3	-	12. Real estate activities	
13. กิจกรรมทางวิชาชีพ วิทยาศาสตร์ และเทคนิค	23.9	1.7	3.7	10.9	6.1	1.5	-	13. Professional, scientific and technical activities	
14. กิจกรรมการบริหารและการสนับสนุน	45.8	1.5	0.2	31.3	9.4	2.6	0.7	14. Administrative and support service activities	
15. การบริหารราชการ การป้องกันประเทศ การประกันสังคม	295.9	-	295.2	0.4	0.3	-	-	15. Public administration and defence; compulsory social security	
16. การศึกษา	281.3	0.1	238.3	40.3	2.1	0.5	-	16. Education	
17. กิจกรรมด้านสุขภาพและนันทนาการ	141.5	0.3	120.6	14.4	5.8	0.3	-	17. Human health and social work activities	
18. ศิลปะ ความบันเทิง และนันทนาการ	39.7	1.2	10.6	10.0	14.4	3.6	-	18. Arts, entertainment and recreation	
19. กิจกรรมบริการด้านอื่น ๆ	123.5	2.3	1.7	30.1	82.9	6.2	0.3	19. Other service activities	
20. กิจกรรมการทำงานในครัวเรือนส่วนบุคคล การผลิตสินค้าและบริการที่ตนเองเพื่อใช้ในครัวเรือน	42.9	-	-	42.9	-	-	-	20. Activities of households as employers; undifferentiated goods and services-producing activities of households for own use	
21. กิจกรรมขององค์การระหว่างประเทศ	0.4	-	-	0.4	-	-	-	21. Activities of extraterritorial organizations and bodies	
22. ไม่ทราบ	0.9	0.2	-	0.6	-	0.2	-	22. Unknown	

ตารางที่ 7 จำนวนผู้จ้างทำ งาน จำแนกตามสถานภาพทำงาน อุตสาหกรรม และเพศ ภาคเหนือ
TABLE 7 EMPLOYED PERSONS BY WORK STATUS, INDUSTRY AND SEX, NORTHERN REGION

อุตสาหกรรม Industry	สถานภาพการทำงาน Work Status						รวม Total	นายจ้าง Employer	ลูกจ้างรัฐบาล Government Employee	ลูกจ้างเอกชน Private Employee	ทำงานส่วนตัว Own Account Worker	ช่วยกิจการครอบครัว Unpaid Family Worker	การรวมกลุ่ม Members of Producers' Cooperatives	INDUSTRY
	ชาย Male	หญิง Female	ชาย Male	หญิง Female	ชาย Male	หญิง Female								
รวม	3,880.5	3,286.3	108.8	393.6	1,221.8	1,545.5	607.2	3.6	MALE					
1. เกษตรกรรม การป่าไม้ และการประมง	1,828.2	1,419.3	14.8	3.7	303.7	1,082.1	424.0	-	1. Agriculture, forestry and fishing					
2. การทำเหมืองแร่ และเหมืองหิน	8.5	3.4	-	1.0	7.5	0.1	-	-	2. Mining and quarrying					
3. การผลิต	316.8	363.7	18.0	1.4	183.7	85.4	25.7	2.6	3. Manufacturing					
4. ไฟฟ้า ก๊าซ ไอน้ำ และระบบปรับอากาศ	19.0	1.3	-	18.4	0.6	-	-	-	4. Electricity, gas, steam and air conditioning supply					
5. การจัดหา น้ำ การจัดการ และการบำบัดน้ำเสีย	12.3	5.8	0.2	6.9	4.6	0.4	0.2	-	5. Water supply; sewerage, waste management and remediation activities					
6. การก่อสร้าง	457.8	106.9	37.1	5.9	375.0	28.1	11.6	-	6. Construction					
7. การขายส่ง และการขายปลีก การซ่อมยานยนต์	532.8	544.9	22.0	-	192.8	214.2	103.9	-	7. Wholesale and retail trade; repair of motor vehicles and motorcycles					
8. การขนส่ง และสถานที่เก็บสินค้า	83.3	11.3	1.0	8.3	34.5	38.3	1.2	-	8. Transportation and storage					
9. ที่พักแรมและบริการด้านอาหาร	123.1	248.7	8.2	-	33.7	44.9	36.2	-	9. Accommodation and food service activities					
10. ข้อมูลข่าวสารและการสื่อสาร	8.3	7.5	0.7	1.6	2.6	2.7	0.7	-	10. Information and communication					
11. กิจกรรมทางการเงินและการประกันภัย	28.5	33.6	0.9	7.4	18.6	1.7	-	-	11. Financial and insurance activities					
12. กิจกรรมอสังหาริมทรัพย์	3.1	3.0	-	-	2.2	1.0	-	-	12. Real estate activities					
13. กิจกรรมทางวิชาชีพ วิทยาศาสตร์ และเทคนิค	11.3	12.6	1.6	2.5	4.0	3.0	0.2	-	13. Professional, scientific and technical activities					
14. กิจกรรมการบริหารและการสนับสนุน	24.2	21.6	1.5	-	16.9	4.4	0.7	0.7	14. Administrative and support service activities					
15. การบริหารราชการ การป้องกันประเทศ	204.0	91.9	-	203.4	0.4	0.2	-	-	15. Public administration and defence; compulsory social security					
16. การศึกษา	102.5	178.8	-	89.9	11.0	1.5	0.3	-	16. Education					
17. กิจกรรมด้านสุขภาพและงานสังคมสงเคราะห์	39.1	102.4	0.2	36.6	1.9	0.4	-	-	17. Human health and social work activities					
18. ศิลปะ ความบันเทิง และนันทนาการ	22.0	17.7	1.1	6.1	4.5	9.4	0.8	-	18. Arts, entertainment and recreation					
19. กิจกรรมบริการด้านอื่น ๆ	49.3	74.2	1.4	0.6	17.6	27.9	1.6	0.3	19. Other service activities					
20. กิจกรรมการจ้างงานในครัวเรือนส่วนบุคคล	5.7	37.2	-	-	5.7	-	-	-	20. Activities of households as employers; undifferentiated goods and services-producing activities of households for own use					
การผลิตสินค้าและบริการที่สร้างขึ้นเองเพื่อใช้ในครัวเรือน	0.2	0.2	-	-	0.2	-	-	-	21. Activities of extraterritorial organizations and bodies					
21. กิจกรรมขององค์กรระหว่างประเทศ	0.4	0.5	0.2	-	0.2	-	-	-	22. Unknown					
22. ไม่ทราบ	0.4	0.5	0.2	-	0.2	-	-	-						
รวม	3,880.5	3,286.3	35.7	349.8	902.2	856.8	1,138.1	3.7	FEMALE					
1. เกษตรกรรม การป่าไม้ และการประมง	1,419.3	1,069.0	8.6	1.0	248.6	333.4	827.8	-	1. Agriculture, forestry and fishing					
2. การทำเหมืองแร่ และเหมืองหิน	3.4	1.3	-	0.1	3.2	-	0.1	-	2. Mining and quarrying					
3. การผลิต	363.7	248.7	9.8	0.4	199.6	91.2	59.4	3.3	3. Manufacturing					
4. ไฟฟ้า ก๊าซ ไอน้ำ และระบบปรับอากาศ	1.3	1.3	-	1.3	-	-	-	-	4. Electricity, gas, steam and air conditioning supply					
5. การจัดหา น้ำ การจัดการ และการบำบัดน้ำเสีย	5.8	5.8	-	3.9	0.3	1.4	0.2	-	5. Water supply; sewerage, waste management and remediation activities					
6. การก่อสร้าง	106.9	106.9	0.8	1.9	91.9	0.3	12.0	-	6. Construction					
7. การขายส่ง และการขายปลีก การซ่อมยานยนต์	544.9	544.9	8.8	-	144.7	216.4	174.5	0.5	7. Wholesale and retail trade; repair of motor vehicles and motorcycles					
8. การขนส่ง และสถานที่เก็บสินค้า	11.3	11.3	0.2	1.3	2.9	3.8	3.2	-	8. Transportation and storage					
9. ที่พักแรมและบริการด้านอาหาร	248.7	248.7	5.2	-	62.8	133.1	47.7	-	9. Accommodation and food service activities					
10. ข้อมูลข่าวสารและการสื่อสาร	7.5	7.5	0.4	1.1	4.2	1.0	0.9	-	10. Information and communication					
11. กิจกรรมทางการเงินและการประกันภัย	33.6	33.6	0.5	7.5	23.4	1.3	0.8	-	11. Financial and insurance activities					
12. กิจกรรมอสังหาริมทรัพย์	3.0	3.0	0.1	-	1.8	0.8	0.3	-	12. Real estate activities					
13. กิจกรรมทางวิชาชีพ วิทยาศาสตร์ และเทคนิค	12.6	12.6	0.1	1.1	6.9	3.1	1.3	-	13. Professional, scientific and technical activities					
14. กิจกรรมการบริหารและการบริการสนับสนุน	21.6	21.6	0.1	0.2	14.4	5.0	1.9	-	14. Administrative and support service activities					
15. การบริหารราชการ การป้องกันประเทศ	91.9	91.9	-	91.8	-	0.1	-	-	15. Public administration and defence; compulsory social security					
16. การศึกษา	178.8	178.8	0.1	148.5	29.4	0.7	0.2	-	16. Education					
17. กิจกรรมด้านสุขภาพและงานสังคมสงเคราะห์	102.4	102.4	0.1	84.1	12.5	5.4	0.3	-	17. Human health and social work activities					
18. ศิลปะ ความบันเทิง และนันทนาการ	17.7	17.7	0.0	4.5	5.5	4.9	2.7	-	18. Arts, entertainment and recreation					
19. กิจกรรมบริการด้านอื่น ๆ	74.2	74.2	0.9	1.1	12.6	55.1	4.6	-	19. Other service activities					
20. กิจกรรมการจ้างงานในครัวเรือนส่วนบุคคล	37.2	37.2	-	-	37.2	-	-	-	20. Activities of households as employers; undifferentiated goods and services-producing activities of households for own use					
การผลิตสินค้าและบริการที่สร้างขึ้นเองเพื่อใช้ในครัวเรือน	0.2	0.2	-	-	0.2	-	-	-	21. Activities of extraterritorial organizations and bodies					
21. กิจกรรมขององค์กรระหว่างประเทศ	0.5	0.5	-	-	0.3	-	0.2	-	22. Unknown					
22. ไม่ทราบ	0.5	0.5	-	-	0.3	-	0.2	-						

ตารางที่ 8 จำนวนผู้มีงานทำ จำนวนชั่วโมงทำงานต่อสัปดาห์ การมีเวลาเหลือพอและต้องการทำงานเพิ่มขึ้น ภาคเหนือ

TABLE 8 EMPLOYED PERSONS BY OCCUPATION, HOURS WORKED PER WEEK, AVAILABILITY FOR ADDITIONAL WORK, NORTHERN REGION

ไตรมาสที่ 1/2554 : Quarter 1/2011

หน่วยนับพัน : in Thousands

จำนวนชั่วโมงทำงาน และ ความต้องการทำงานเพิ่มขึ้น	รวม ผู้มี คุณ ภาพ และ ผู้ จัดการ & Managers	วิชาชีพ ด้าน ต่าง ๆ Profes- sional	วิชาชีพ ด้าน เทคนิค ด้าน Technicians	เสมียน Clerks	อาชีพ Occupation				อาชีพ พื้นฐาน ต่างๆ Elementary occupations	คนงานซึ่ง มี ได้ จำ แนก ไว้ ใน หมวด อื่น Not classifiable	HOURS WORKED, AND AVAILABILITY FOR ADDITIONAL WORK
					พนักงาน บริการ Service Workers	ด้านการเกษตร และ ประมง Agricultural & Fishery	ด้าน ความ สามารถ ทาง ฝีมือ & related trades	ผู้ปฏิบัติงาน ใน โรง งาน เครื่อง จักร Plant & Machine operators			
ยอดรวม	7,166.8	138.3	184.5	205.6	2,753.9	341.7	1,010.4	1.9	TOTAL		
มี	115.1	0.3	1.8	0.3	55.4	10.7	3.4	32.9	Available		
ไม่มี	7,051.7	138.0	182.7	205.3	2,698.5	898.3	977.5	1.9	Not available		
มีงานประจำแต่ไม่ได้ทำงาน	80.5	1.8	2.2	0.1	51.7	8.7	4.5	4.9	With job not work		
มี	20.9	-	-	0.0	16.4	2.6	1.5	0.4	Available		
ไม่มี	59.6	1.8	2.2	0.1	35.3	6.2	3.0	4.5	Not available		
1-9 ชั่วโมง	16.9	-	1.0	0.3	7.8	2.2	0.2	4.0	1-9 hours		
มี	2.0	-	-	-	0.5	0.3	-	1.1	Available		
ไม่มี	14.9	-	1.0	0.3	7.3	1.9	0.2	2.8	Not available		
10-19 ชั่วโมง	137.3	1.4	1.8	1.2	73.3	8.9	2.6	30.5	10-19 hours		
มี	11.1	-	-	-	4.7	1.4	-	4.6	Available		
ไม่มี	126.2	1.4	1.8	1.2	68.7	7.5	2.6	25.9	Not available		
20-29 ชั่วโมง	571.7	10.0	13.1	12.1	292.3	55.9	24.7	76.7	20-29 hours		
มี	28.0	-	0.1	-	11.5	2.6	0.5	11.7	Available		
ไม่มี	543.8	10.0	13.0	12.1	280.8	53.3	24.2	65.0	Not available		
30-34 ชั่วโมง	414.9	4.9	4.8	8.1	190.2	53.1	14.2	81.0	30-34 hours		
มี	17.2	-	0.5	-	6.9	1.8	-	7.2	Available		
ไม่มี	397.7	4.9	4.3	8.1	183.3	51.2	14.2	73.8	Not available		
35-39 ชั่วโมง	728.4	23.1	40.4	56.0	257.7	41.2	19.3	78.4	35-39 hours		
มี	4.5	-	0.2	-	1.3	0.4	-	1.4	Available		
ไม่มี	723.9	23.1	40.4	56.0	256.5	40.7	19.3	77.0	Not available		
40-49 ชั่วโมง	2,657.6	52.9	81.7	87.2	1,006.2	375.1	123.4	382.0	40-49 hours		
มี	23.2	0.2	0.7	-	11.9	1.4	1.2	6.1	Available		
ไม่มี	2,634.4	52.7	80.9	87.2	994.4	373.7	122.2	375.9	Not available		
50 ชั่วโมงขึ้นไป	2,559.4	44.2	40.2	40.7	874.6	364.0	152.9	352.8	50 hours and over		
มี	8.1	0.1	0.4	0.3	2.3	0.2	0.2	0.4	Available		
ไม่มี	2,551.3	44.1	39.8	40.4	872.3	363.8	152.7	352.5	Not available		

ตารางที่ 8 จำนวนผู้มีงานทำ จำแนกตามอาชีพ จำนวนชั่วโมงทำงานต่อสัปดาห์ การมีเวลาเหลือและต้องการทำงานเพิ่มขึ้น และเพศ ภาคเหนือ
TABLE 8 EMPLOYED PERSONS BY OCCUPATION, HOURS WORKED PER WEEK, AVAILABILITY FOR ADDITIONAL WORK AND SEX , NORTHERN REGION

จำนวนชั่วโมงทำงาน เพศ และ การมีเวลาเหลือ และต้องการทำงานเพิ่มขึ้น	รวม Legislators & Managers	วิชาชีพ ด้านต่างๆ Professional	วิชาชีพ ด้านเทคนิค Technicians	เสมียน Clerks	อาชีพ Occupation			ผู้ปฏิบัติงาน โรงงานเครื่องจักร Plant & Machine operators	อาชีพอื่น ฐานต่างๆ Elementary occupations	แรงงานที่มี ได้งานแล้ว ในหมวดอื่น Not Classifiable	HOURS WORKED, SEX AND AVAILABILITY FOR ADDITIONAL WORK
					ผู้บัญญัติกฎหมาย และผู้จัดการ Legislators & Managers	วิชาชีพ ด้านต่างๆ Professional	วิชาชีพ ด้านเทคนิค Technicians				
ชาย	3,880.5	121.4	95.4	68.3	523.2	1,554.8	649.2	245.1	515.7	0.6	TOTAL(MALE)
มี	0.2	0.1	0.8	0.1	5.2	37.9	9.6	2.7	17.9	-	Available
ไม่มี	106.6	121.4	94.5	68.2	518.0	1,517.0	639.6	242.4	497.7	0.6	Not available
มีงานประจำแต่ไม่ได้ทำงาน	53.4	-	0.2	-	1.8	37.5	6.7	3.2	2.7	-	With job not work Available
มี	16.4	-	-	-	-	13.2	2.5	0.8	-	-	Available
ไม่มี	37.0	-	0.2	-	1.8	24.4	4.2	2.4	2.7	-	Not available
1-9 ชั่วโมง	9.1	0.6	-	0.3	0.6	4.8	0.6	0.2	1.9	-	1-9 hours
มี	0.6	-	-	-	0.1	0.2	-	-	0.3	-	Available
ไม่มี	8.5	0.6	-	0.3	0.5	4.6	0.6	0.2	1.6	-	Not available
10-19 ชั่วโมง	69.1	2.2	1.3	0.6	8.3	31.4	6.1	2.5	16.1	-	10-19 hours
มี	4.5	-	-	-	0.1	1.6	0.8	-	2.0	-	Available
ไม่มี	64.6	2.2	1.3	0.6	8.2	29.8	5.3	2.5	14.2	-	Not available
20-29 ชั่วโมง	288.6	10.6	6.0	4.1	20.5	146.8	37.9	16.7	38.3	-	20-29 hours
มี	15.1	0.1	-	-	-	6.0	2.5	0.5	6.0	-	Available
ไม่มี	273.5	10.6	5.9	4.1	20.5	140.8	35.4	16.2	32.3	-	Not available
30-34 ชั่วโมง	214.6	4.9	2.8	4.7	18.5	98.3	34.9	8.9	38.5	-	30-34 hours
มี	13.3	-	-	-	0.6	6.1	1.8	-	4.8	-	Available
ไม่มี	201.3	4.9	2.8	4.7	17.9	92.2	33.1	8.9	33.7	-	Not available
35-39 ชั่วโมง	351.5	41.7	22.3	11.3	39.5	139.3	22.5	18.0	37.7	-	35-39 hours
มี	3.0	-	-	-	0.7	1.2	0.4	-	0.7	-	Available
ไม่มี	348.5	41.7	22.3	11.3	38.8	138.1	22.1	18.0	37.1	-	Not available
40-49 ชั่วโมง	1,431.7	41.6	43.2	29.7	172.3	562.8	269.7	82.7	187.5	-	40-49 hours
มี	15.7	0.2	0.7	-	0.5	7.5	1.4	1.2	4.1	-	Available
ไม่มี	1,416.1	41.4	42.5	29.7	171.8	555.3	268.4	81.5	183.3	-	Not available
50 ชั่วโมงขึ้นไป	1,462.5	33.2	19.5	17.6	261.8	533.9	270.7	113.1	192.9	-	50 hours and over
มี	5.9	-	-	0.1	3.2	2.1	0.2	0.2	-	-	Available
ไม่มี	1,456.6	33.2	19.5	17.5	258.6	531.8	270.5	112.9	192.9	-	Not available
หญิง	3,286.3	194.9	89.1	137.3	782.0	1,199.1	259.9	96.6	494.7	1.3	TOTAL(FEMALE)
มี	40.6	0.3	0.9	0.2	4.8	17.6	1.1	0.7	15.0	-	Available
ไม่มี	3,245.7	194.7	88.2	137.1	777.2	1,181.6	258.7	95.9	479.7	1.3	Not available
มีงานประจำแต่ไม่ได้ทำงาน	27.1	0.2	2.0	0.1	4.7	14.2	2.0	1.3	2.2	-	With job not work
มี	4.5	-	-	0.0	-	3.3	0.1	0.7	0.4	-	Available
ไม่มี	22.5	0.3	2.0	0.1	4.7	11.0	2.0	0.6	1.8	-	Not available
1-9 ชั่วโมง	7.9	0.2	0.4	0.1	0.6	3.0	1.5	-	2.0	-	1-9 hours
มี	1.4	-	-	-	-	0.3	0.3	-	0.8	-	Available
ไม่มี	6.4	0.3	0.4	-	0.6	2.7	1.3	-	1.2	-	Not available
10-19 ชั่วโมง	68.2	0.8	0.4	0.5	6.5	41.9	2.8	0.1	14.4	-	10-19 hours
มี	6.6	-	-	-	0.4	3.0	0.6	-	2.6	-	Available
ไม่มี	61.6	0.8	0.4	0.5	6.2	38.9	2.2	0.1	11.8	-	Not available
20-29 ชั่วโมง	283.1	20.1	7.1	7.9	35.7	145.5	18.0	8.0	38.4	-	20-29 hours
มี	12.8	-	-	-	1.6	5.5	0.1	-	5.7	-	Available
ไม่มี	270.3	20.1	7.1	7.9	34.2	140.1	17.9	8.0	32.7	-	Not available
30-34 ชั่วโมง	200.3	12.1	2.0	3.5	23.1	91.9	18.1	5.3	42.5	-	30-34 hours
มี	3.9	-	0.5	-	0.1	0.9	-	-	2.4	-	Available
ไม่มี	196.4	12.1	1.4	3.5	23.0	91.1	18.1	5.3	40.1	-	Not available
35-39 ชั่วโมง	377.0	3.9	18.1	44.7	51.9	118.4	18.6	1.4	40.7	-	35-39 hours
มี	1.5	0.2	-	-	0.6	0.1	0.0	-	0.7	-	Available
ไม่มี	375.4	3.9	18.1	44.7	51.4	118.3	18.6	1.4	40.0	-	Not available
40-49 ชั่วโมง	1,225.9	11.3	38.5	57.5	268.6	443.4	105.4	40.7	194.6	0.3	40-49 hours
มี	7.5	-	-	-	1.1	4.3	-	-	2.0	-	Available
ไม่มี	1,218.4	11.3	38.5	57.5	267.5	439.1	105.4	40.7	192.6	0.3	Not available
50 ชั่วโมงขึ้นไป	1,096.9	11.0	16.6	23.0	390.9	340.7	93.3	39.8	159.9	1.0	50 hours and over
มี	2.2	0.1	0.4	0.2	1.0	0.2	-	-	0.4	-	Available
ไม่มี	1,094.6	11.0	16.6	22.9	389.8	340.5	93.3	39.8	159.5	1.0	Not available

ไตรมาสที่ 1/2554 : Quarter 1/2011

หน่วยนับพัน : in Thousands

ตารางที่ 9 จำนวนผู้มีงานทำ จำนวนชั่วโมงทำงานต่อสัปดาห์ การมีเวลาเหลือพอและต้องการทำงานเพิ่มขึ้น ภาคเหนือ

TABLE 9 EMPLOYED PERSONS BY INDUSTRY, HOURS WORKED PER WEEK, AVAILABILITY FOR ADDITIONAL WORK, NORTHERN REGION

ไตรมาสที่ 1/2554 : Quarter 1/2011

หน่วยเป็นพัน : In Thousands

จำนวนชั่วโมงทำงาน และ การมีเวลาเหลือพอ และต้องการทำงานเพิ่มขึ้น	อุตสาหกรรม Industry												HOURS WORKED, AND AVAILABILITY FOR ADDITIONAL WORK
	รวม เกษตรกรรม และการประมง และ การประมง	การป่าไม้	เหมืองแร่ และเหมืองหิน	การทำเหมืองแร่	การผลิตไฟฟ้า ก๊าซ ไอน้ำระบบปรับอากาศ	น้ำเสียและของเสีย	จัดหน้า บำบัด	การก่อสร้าง	อุตสาหกรรม	การขนส่ง และการขนส่ง	ที่พักแรมและ บริการด้านอาหาร	ข้อมูลข่าวสาร และการสื่อสาร	
	Total	Agriculture	Mining	Manu- facturing	Electricity	Water supply	Construction	Transport, storage and food service	Accommodation	Information	communication	intermediation	
ยอดรวม	7,166.8	3,247.6	11.9	680.4	20.4	18.1	564.7	1,077.7	94.6	371.7	15.9	62.1	TOTAL
มี	115.1	77.5	-	7.6	-	-	11.8	6.6	0.2	4.6	-	-	Available
ไม่มี	7,051.7	3,170.0	11.9	672.8	20.4	18.1	552.9	1,071.1	94.4	367.1	15.9	62.1	Not available
มีงานประจำแต่ไม่ได้ทำงาน	80.5	53.6	-	7.9	-	1.0	4.3	3.5	0.4	4.8	0.2	1.6	With job not work
มี	20.9	16.4	-	3.9	-	-	0.2	0.0	0.1	0.3	-	-	Available
ไม่มี	59.6	37.1	-	4.0	-	1.0	4.1	3.5	0.3	4.6	0.2	1.6	Not available
1-9 ชั่วโมง	16.9	9.3	-	0.6	-	-	3.6	0.6	0.1	0.6	-	-	1-9 hours
มี	2.0	1.3	-	0.3	-	-	-	0.3	-	-	-	-	Available
ไม่มี	14.9	8.0	-	0.3	-	-	3.6	0.3	0.1	0.6	-	-	Not available
10-19 ชั่วโมง	137.3	93.0	-	5.3	0.2	0.1	8.4	13.8	2.0	3.3	0.1	1.1	10-19 hours
มี	11.1	7.9	-	1.3	-	-	1.0	0.5	-	0.1	-	-	Available
ไม่มี	126.2	85.1	-	4.0	0.2	0.1	7.4	13.3	2.0	3.2	0.1	1.1	Not available
20-29 ชั่วโมง	571.7	349.3	-	44.8	0.9	1.6	30.5	39.0	5.7	17.8	0.7	2.8	20-29 hours
มี	28.0	19.8	-	0.1	-	-	4.6	0.1	0.1	2.2	-	-	Available
ไม่มี	543.8	329.6	-	44.6	0.9	1.6	25.9	38.9	5.6	15.5	0.7	2.8	Not available
30-34 ชั่วโมง	414.9	246.8	0.2	36.0	2.3	1.7	25.0	43.4	4.3	9.9	0.3	2.4	30-34 hours
มี	17.2	12.1	-	0.4	-	-	3.2	0.8	-	-	-	-	Available
ไม่มี	397.7	234.7	0.2	35.6	2.3	1.7	21.8	42.6	4.3	9.9	0.3	2.4	Not available
35-39 ชั่วโมง	728.4	297.9	1.3	31.0	4.0	7.3	16.6	40.9	5.9	25.9	3.9	9.4	35-39 hours
มี	4.5	2.7	-	-	-	-	0.4	0.1	-	1.1	-	-	Available
ไม่มี	723.9	295.3	1.3	31.0	4.0	7.3	16.2	40.8	5.9	24.8	3.9	9.4	Not available
40-49 ชั่วโมง	2,657.6	1,157.1	7.1	268.7	10.0	3.4	236.5	393.0	31.7	140.9	4.4	35.0	40-49 hours
มี	23.2	14.8	-	1.6	-	-	2.2	0.9	-	0.8	-	-	Available
ไม่มี	2,634.4	1,142.3	7.1	267.1	10.0	3.4	234.3	392.1	31.7	140.0	4.4	35.0	Not available
50 ชั่วโมงขึ้นไป	2,559.4	1,040.7	3.5	286.1	2.8	3.0	239.9	543.7	44.5	168.6	6.4	10.0	50 hours and over
มี	8.1	2.7	-	-	-	-	0.2	3.9	-	0.2	-	-	Available
ไม่มี	2,551.3	1,038.0	3.5	286.1	2.8	3.0	239.6	539.8	44.5	168.4	6.4	10.0	Not available

ตารางที่ 9 จำนวนผู้มีงานทำ จำแนกตามอุตสาหกรรม จำนวนชั่วโมงทำงานต่อสัปดาห์ การมีเวลาเหลือและต้องการทำงานเพิ่มขึ้น และเพศ ภาคเหนือ

TABLE 9 EMPLOYED PERSONS BY INDUSTRY, HOURS WORKED PER WEEK, AVAILABILITY FOR ADDITIONAL WORK AND SEX, NORTHERN REGION

จำนวนชั่วโมงทำงาน เพศ และ การมีเวลาเหลือ และต้องการทำงานเพิ่มขึ้น	รวม	อุตสาหกรรม Industry										ข้อมูลข่าวสาร และการสื่อสาร Information communication	กิจกรรมการเงินและ การประกันภัย Financial intermediation	HOURS WORKED, SEX AND AVAILABILITY FOR ADDITIONAL WORK	
		เกษตรกรรม และการประมง Agriculture	การขุด เหมืองแร่ และเหมืองหิน Mining	การผลิต Manufacturing	ไฟฟ้า ก๊าซ ไอน้ำระบบปรับอากาศ และประปา Electricity sewerage, waste		ก่อสร้าง Construction		การขนส่ง การขจัดขยะ การขนถ่ายสินค้า Transport, storage	การขนส่งและ สถานที่เก็บสินค้า Transportation and storage	ที่พักแรมและ บริการด้านอาหาร Accommodation and food service and tavern				ข้อมูลข่าวสาร และการสื่อสาร Information communication
					การปลูก และการประมง Agriculture	การขุด เหมืองแร่ และเหมืองหิน Mining	การผลิต Manufacturing	ไฟฟ้า ก๊าซ ไอน้ำระบบปรับอากาศ และประปา Electricity sewerage, waste							
ชาย	3,880.5	1,828.2	8.5	316.8	19.0	12.3	457.8	532.8	83.3	123.1	8.3	28.5	TOTAL (MALE)		
มี	74.5	48.7	-	5.8	-	-	9.7	5.2	0.2	0.7	-	-	Available		
ไม่มี	3,806.0	1,779.5	8.5	311.0	19.0	12.3	448.1	527.6	83.1	122.4	8.3	28.5	Not available		
มีงานประจำแต่ไม่ได้ทำงาน	53.4	39.3	-	4.3	-	1.0	4.1	1.1	0.4	1.4	0.2	-	With job not work Available		
มี	16.4	13.2	-	3.1	-	-	0.1	-	0.1	-	-	-	Available		
ไม่มี	37.0	26.2	-	1.3	-	1.0	4.1	1.1	0.3	1.4	0.2	-	Not available		
1-9 ชั่วโมง	9.1	5.4	-	0.2	-	1.6	0.4	0.4	0.1	0.2	0.1	-	1-9 hours		
มี	0.6	0.2	-	-	-	-	-	0.3	-	-	-	-	Available		
ไม่มี	8.5	5.2	-	0.2	-	-	1.6	0.1	0.1	0.2	-	-	Not available		
10-19 ชั่วโมง	69.1	40.2	-	2.7	0.2	-	8.0	8.0	1.8	0.9	0.1	0.9	10-19 hours		
มี	4.5	2.3	-	0.7	-	-	1.0	0.2	-	0.1	-	-	Available		
ไม่มี	64.6	37.8	-	2.0	0.2	-	7.1	7.9	1.8	0.9	0.1	0.9	Not available		
20-29 ชั่วโมง	288.6	180.8	-	18.6	0.9	1.3	25.6	17.1	4.8	6.6	0.5	2.0	20-29 hours		
มี	15.1	10.9	-	-	-	-	3.5	0.1	0.1	-	-	-	Available		
ไม่มี	273.5	169.9	-	18.6	0.9	1.3	22.1	17.0	4.7	6.6	0.5	2.0	Not available		
30-34 ชั่วโมง	214.6	128.0	0.2	12.6	2.2	1.4	19.9	24.7	3.1	2.2	0.2	1.6	30-34 hours		
มี	13.3	8.8	-	0.4	-	-	3.2	0.8	-	-	-	-	Available		
ไม่มี	201.3	119.2	0.2	12.2	2.2	1.4	16.7	23.9	3.1	2.2	0.2	1.6	Not available		
35-39 ชั่วโมง	351.5	160.0	0.9	11.7	3.1	5.3	11.1	15.1	5.5	10.3	0.8	3.9	35-39 hours		
มี	3.0	1.9	-	-	-	-	0.4	-	-	0.6	-	-	Available		
ไม่มี	348.5	158.2	0.9	11.7	3.1	5.3	10.7	15.1	5.5	9.7	0.8	3.9	Not available		
40-49 ชั่วโมง	1,431.7	642.1	4.8	115.0	9.8	1.7	186.9	206.4	28.4	47.9	2.4	15.2	40-49 hours		
มี	15.7	9.4	-	1.6	-	-	1.3	0.5	-	0.1	-	-	Available		
ไม่มี	1,416.1	632.7	4.8	113.4	9.8	1.7	185.6	205.9	28.4	47.8	2.4	15.2	Not available		
50 ชั่วโมงขึ้นไป	1,462.5	632.5	2.8	151.6	2.8	1.5	200.5	260.0	39.1	53.6	4.1	5.0	50 hours and over		
มี	5.9	2.1	-	-	-	-	0.2	3.3	-	-	-	-	Available		
ไม่มี	1,456.6	630.4	2.8	151.6	2.8	1.5	200.3	256.6	39.1	53.6	4.1	5.0	Not available		
หญิง	3,286.3	1,419.3	3.4	363.7	1.3	5.8	106.9	544.9	11.3	248.7	7.5	33.6	TOTAL (FEMALE)		
มี	40.6	28.8	-	1.8	-	-	2.1	1.4	-	3.9	-	-	Available		
ไม่มี	3,245.7	1,390.5	3.4	361.8	1.3	5.8	104.8	543.5	11.3	244.7	7.5	33.6	Not available		
มีงานประจำแต่ไม่ได้ทำงาน	27.1	14.2	-	3.6	-	-	0.1	2.4	-	3.4	-	1.6	With job not work		
มี	4.5	3.3	-	0.8	-	-	0.3	0.0	-	0.3	-	-	Available		
ไม่มี	22.5	11.0	-	2.8	-	-	0.1	2.3	-	3.1	-	1.6	Not available		
1-9 ชั่วโมง	7.9	3.9	-	0.4	-	-	2.0	0.2	-	0.4	-	-	1-9 hours		
มี	1.4	1.1	-	0.3	-	-	-	-	-	-	-	-	Available		
ไม่มี	6.4	2.8	-	0.1	-	-	2.0	0.2	-	0.4	-	-	Not available		
10-19 ชั่วโมง	68.2	52.8	-	2.6	-	0.1	0.4	5.8	0.2	2.3	-	0.2	10-19 hours		
มี	6.6	5.5	-	0.6	-	-	-	0.4	-	-	-	-	Available		
ไม่มี	61.6	47.3	-	2.0	-	0.1	0.4	5.4	0.2	2.3	-	0.2	Not available		
20-29 ชั่วโมง	283.1	168.6	-	26.2	-	0.3	4.9	21.8	0.9	11.2	0.2	0.8	20-29 hours		
มี	12.8	8.9	-	0.1	-	-	1.1	-	-	2.2	-	-	Available		
ไม่มี	270.3	159.7	-	26.0	-	0.3	3.8	21.8	0.9	9.0	0.2	0.8	Not available		
30-34 ชั่วโมง	200.3	118.8	-	23.5	0.2	0.3	5.1	18.7	1.2	7.7	0.0	0.8	30-34 hours		
มี	3.9	3.3	-	-	-	-	-	-	-	-	-	-	Available		
ไม่มี	196.4	115.5	-	23.5	0.2	0.3	5.1	18.7	1.2	7.7	0.0	0.8	Not available		
35-39 ชั่วโมง	377.0	137.9	0.4	19.3	0.9	2.0	5.5	25.8	0.4	15.6	3.1	5.5	35-39 hours		
มี	1.5	0.8	-	-	-	-	0.0	0.1	-	0.5	-	-	Available		
ไม่มี	375.4	137.1	0.4	19.3	0.9	2.0	5.5	25.7	0.4	15.1	3.1	5.5	Not available		
40-49 ชั่วโมง	1,225.9	515.0	2.3	153.7	0.3	1.7	49.6	186.6	3.3	93.0	2.0	19.8	40-49 hours		
มี	7.5	5.4	-	7.5	-	-	0.9	0.4	-	0.8	-	-	Available		
ไม่มี	1,218.4	509.6	2.3	153.7	0.3	1.7	48.7	186.2	3.3	92.2	2.0	19.8	Not available		
50 ชั่วโมงขึ้นไป	1,096.9	408.1	0.7	134.5	1.5	1.5	39.3	283.7	5.5	115.1	2.3	5.0	50 hours and over		
มี	2.2	0.6	-	-	-	-	-	0.5	-	0.2	-	-	Available		
ไม่มี	1,094.6	407.6	0.7	134.5	1.5	1.5	39.3	283.2	5.5	114.9	2.3	5.0	Not available		

ไตรมาสที่ 1/2554 : Quarter 1/2011

หน่วยนับพัน : In Thousands

ตารางที่ 9 จำนวนผู้มีงานทำ จำแนกตามอุตสาหกรรม จำนวนชั่วโมงทำงานต่อสัปดาห์ การมีเวลาเหลือและต้องการทำงานเพิ่มและเพศ ภาคเหนือ (ต่อ)

TABLE 9 EMPLOYED PERSONS BY INDUSTRY, HOURS WORKED PER WEEK, AVAILABILITY FOR ADDITIONAL WORK AND SEX - NORTHERN REGION (Contd.)

หน่วยนับเป็นพัน : In Thousands

จำนวนชั่วโมงทำงาน เพศ และ การมีเวลาเหลือ และต้องการทำงานเพิ่มขึ้น	อุตสาหกรรม (ต่อ) Industry (Contd.)										งานในครัวเรือน ส่วนบุคคล household	กิจกรรมของ Extra- territorial	ไม่ทราบ Unknown	HOURS WORKED, SEX AND AVAILABILITY FOR ADDITIONAL WORK
	กิจกรรม อสังหาริมทรัพย์ Real estate activities	กิจกรรมทางวิชาชีพ และเทคนิค Professional/technical activities	การบริหารงาน และข้อปฏิบัติ Administrative service activities	การบริหารราชการ Public admin- istration	การศึกษา Education	กิจกรรมด้านสุขภาพ และนันทนาการ Health and Art, entertainment social work	ศิลปะ ความบันเทิง และนันทนาการ Art, entertainment	บริการด้านอื่นๆ Other service	ธุรกิจ Business	การเกษตร Agriculture				
ชาย	3.1	11.3	24.2	204.0	102.5	39.1	22.0	49.3	5.7	0.2	0.4	0.4	TOTAL (MALE)	
ไม่มี	0.1	0.1	2.9	0.4	-	-	0.1	0.6	0.1	-	-	-	Available	
1-9 ชั่วโมง	3.0	11.2	21.3	203.6	102.5	39.1	21.9	48.7	5.6	0.2	0.4	0.4	Not available	
มี	-	-	-	-	-	-	-	1.5	-	-	-	-	With job not work Available	
มีงานประจำแต่ไม่ได้ทำงาน	-	-	-	-	-	-	-	-	-	-	-	-	Not available	
ไม่มี	-	-	-	-	0.6	-	0.4	0.1	-	-	-	-	Available	
1-9 ชั่วโมง	-	-	0.1	-	-	-	0.4	0.1	-	-	-	-	Not available	
มี	-	-	0.1	-	-	-	0.7	0.7	-	-	-	-	10-19 hours	
ไม่มี	-	0.1	1.1	1.6	1.4	0.8	0.7	0.2	-	-	-	-	Available	
10-19 ชั่วโมง	-	0.1	1.1	1.6	1.4	0.8	0.7	0.4	-	-	-	-	Not available	
มี	0.2	0.5	0.8	12.9	9.6	1.9	1.2	1.8	1.5	-	-	-	20-29 hours	
ไม่มี	0.1	-	-	0.0	-	-	0.1	0.3	0.1	-	-	-	Available	
20-29 ชั่วโมง	0.2	0.5	0.8	12.9	9.6	1.9	1.2	1.5	1.3	-	-	-	Not available	
มี	0.4	0.4	1.0	9.2	4.0	0.4	1.3	1.7	0.1	-	-	-	30-34 hours	
ไม่มี	0.4	0.4	1.0	9.2	4.0	0.4	1.3	1.6	0.1	-	-	-	Available	
30-34 ชั่วโมง	0.8	1.9	0.2	68.4	36.7	9.4	3.5	2.5	0.4	-	-	-	Not available	
มี	1.5	4.0	6.5	80.6	37.1	18.7	6.2	15.2	1.2	0.2	0.2	0.2	35-39 hours	
ไม่มี	1.5	4.0	6.5	80.6	37.1	18.7	6.2	15.2	1.2	-	-	-	Available	
35-39 ชั่วโมง	0.2	4.5	14.6	31.4	13.1	7.8	8.7	25.9	2.6	0.1	0.2	0.2	Not available	
มี	0.2	4.5	14.4	31.4	13.1	7.8	8.7	25.9	2.6	-	-	-	40-49 hours	
ไม่มี	3.0	12.6	21.6	91.9	178.8	102.4	17.7	74.2	37.2	0.2	0.5	0.5	50 hours and over	
หญิง	-	-	-	0.2	0.4	0.7	-	1.1	0.2	-	-	-	Available	
ไม่มี	3.0	12.6	21.6	91.7	178.4	101.7	17.7	73.1	37.0	0.2	0.5	0.5	Not available	
มีงานประจำแต่ไม่ได้ทำงาน	-	0.1	0.3	-	0.1	0.3	0.1	0.9	0.1	-	-	-	With job not work	
ไม่มี	-	-	-	-	-	-	-	-	-	-	-	-	Available	
1-9 ชั่วโมง	-	0.1	0.3	0.7	0.1	0.3	0.1	0.9	0.1	-	-	-	Not available	
มี	-	-	-	0.0	-	0.0	-	-	0.0	-	-	-	1-9 hours	
ไม่มี	-	-	-	0.7	-	-	0.1	0.1	0.0	-	-	-	Not available	
10-19 ชั่วโมง	-	-	-	0.7	-	-	0.1	0.7	0.5	-	-	-	Available	
มี	-	0.2	-	1.0	1.3	0.1	0.1	0.7	0.1	-	-	-	Not available	
ไม่มี	-	0.2	-	1.0	1.3	0.1	0.1	0.7	0.4	-	-	-	10-19 hours	
20-29 ชั่วโมง	0.5	0.6	1.7	9.6	17.6	7.1	1.8	8.4	1.3	-	-	-	20-29 hours	
มี	0.5	0.6	1.7	9.6	17.6	7.1	1.8	8.4	1.3	-	-	-	Available	
ไม่มี	0.5	0.6	1.7	9.6	17.6	7.1	1.8	8.4	1.3	-	-	-	Not available	
30-34 ชั่วโมง	0.1	0.3	0.4	6.4	10.2	1.7	1.0	2.2	1.8	-	-	-	30-34 hours	
มี	0.1	0.3	0.4	6.4	10.2	1.7	1.0	2.2	1.8	-	-	-	Available	
ไม่มี	0.4	1.2	0.6	39.7	75.0	31.9	3.1	4.0	4.9	-	-	-	Not available	
มีงานประจำแต่ไม่ได้ทำงาน	-	-	-	-	-	-	-	-	-	-	-	-	Available	
ไม่มี	0.4	1.2	0.6	39.7	74.8	31.9	3.1	4.0	4.9	-	-	-	Not available	
10-49 ชั่วโมง	1.0	8.4	10.8	28.2	65.3	41.5	5.6	22.6	14.9	0.2	0.3	0.3	40-49 hours	
มี	-	-	-	0.1	0.1	-	-	-	-	-	-	-	Available	
ไม่มี	1.0	8.4	10.8	28.2	65.2	41.5	5.6	22.6	14.9	0.2	0.3	0.3	Not available	
มีงานประจำแต่ไม่ได้ทำงาน	0.9	1.8	7.8	6.3	9.5	19.7	6.0	35.4	13.8	-	-	-	50 hours and over	
ไม่มี	0.9	1.8	7.8	6.1	9.5	19.2	6.0	35.0	13.8	-	-	-	Available	
มี	-	-	-	0.2	-	0.5	-	0.3	-	-	-	-	Not available	
ไม่มี	0.9	1.8	7.8	6.1	9.5	19.2	6.0	35.0	13.8	-	0.2	0.2	Not available	

ตารางที่ 10 จำนวนผู้มีงานทำ จำแนกตามสถานภาพการทำงาน จำนวนชั่วโมงทำงานต่อสัปดาห์ การมีเวลาเหลือพอและต้องการทำงานเพิ่มขึ้น ภาคเหนือ

TABLE 10 EMPLOYED PERSONS BY WORK STATUS, HOURS WORKED PER WEEK, AVAILABILITY FOR ADDITIONAL WORK, NORTHERN REGION

ไตรมาสที่ 1/2554 : Quarter 1/2011

หน่วยเป็นพัน : In Thousands

จำนวนชั่วโมงทำงาน และ การมีเวลาเหลือพอ และต้องการทำงานเพิ่มขึ้น	สถานภาพการทำงาน Work Status										รวม	ชว่ยธุรกิจ ครอบครัว Unpaid Family Worker	การรวมกลุ่ม Producers' Cooperatives	HOURS WORKED, AND AVAILABILITY FOR ADDITIONAL WORK
	นายจ้าง Employer	ลูกจ้างรัฐบาล Government Employee	ลูกจ้างเอกชน Private Employee	ทำงานส่วนตัว Own Account Worker	รวม	นายจ้าง Employer	ลูกจ้างรัฐบาล Government Employee	ลูกจ้างเอกชน Private Employee	ทำงานส่วนตัว Own Account Worker	รวม				
ยอดรวม	7,166.8	743.3	2,124.0	2,402.3	1,745.4	7.3	TOTAL							
มี	115.1	1.2	48.3	44.3	21.0	-	Available							
ไม่มี	7,051.7	742.1	2,075.7	2,358.0	1,724.4	7.3	Not available							
มีงานประจำแต่ไม่ได้ทำงาน	80.5	0.5	17.3	57.8	-	-	With job not work							
มี	20.9	-	4.2	16.7	-	-	Available							
ไม่มี	59.6	0.5	13.1	41.1	-	-	Not available							
1-9 ชั่วโมง	16.9	1.1	6.1	6.8	3.0	-	1-9 hours							
มี	2.0	0.0	1.1	0.9	-	-	Available							
ไม่มี	14.9	1.1	5.0	5.9	3.0	-	Not available							
10-19 ชั่วโมง	137.3	5.3	35.4	49.7	44.6	0.9	10-19 hours							
มี	11.1	-	6.4	3.4	1.3	-	Available							
ไม่มี	126.2	5.3	29.0	46.3	43.4	0.9	Not available							
20-29 ชั่วโมง	571.7	56.3	128.6	213.4	160.5	3.4	20-29 hours							
มี	28.0	0.2	12.9	9.1	5.8	-	Available							
ไม่มี	543.8	56.1	115.7	204.4	154.7	3.4	Not available							
30-34 ชั่วโมง	414.9	33.8	127.7	131.3	118.4	0.4	30-34 hours							
มี	17.2	0.1	8.4	3.5	5.2	-	Available							
ไม่มี	397.7	33.7	119.3	127.8	113.2	0.4	Not available							
35-39 ชั่วโมง	728.4	283.7	91.3	197.9	151.4	0.5	35-39 hours							
มี	4.5	0.3	1.7	0.8	1.5	-	Available							
ไม่มี	723.9	283.4	89.6	197.1	149.9	0.5	Not available							
40-49 ชั่วโมง	2,657.6	276.8	912.0	779.4	644.8	1.2	40-49 hours							
มี	23.2	0.3	12.4	4.9	5.7	-	Available							
ไม่มี	2,634.4	276.5	899.6	774.5	639.1	1.2	Not available							
50 ชั่วโมงขึ้นไป	2,559.4	85.8	805.8	966.0	622.7	1.0	50 hours and over							
มี	8.1	0.3	1.3	4.9	1.6	-	Available							
ไม่มี	2,551.3	85.6	804.5	961.1	621.1	1.0	Not available							

ตารางที่ 10 จำนวนผู้มีงานทำ จำนวนคนตามสถานภาพการทำงาน จำนวนชั่วโมงทำงานต่อสัปดาห์ การมีเวลาเหลือพอและต้องการทำงานเพิ่มขึ้น และเพศ ภาคเหนือ
TABLE 10 EMPLOYED PERSONS BY WORK STATUS, HOURS WORKED PER WEEK, AVAILABILITY FOR ADDITIONAL WORK AND SEX, NORTHERN REGION

ไตรมาสที่ 1/2554 : Quarter 1/2011

หน่วยเป็นพัน : In Thousands

จำนวนชั่วโมงทำงาน เพศ และ การมีเวลาเหลือพอ และต้องการทำงานเพิ่มขึ้น	สถานภาพการทำงาน Work Status						HOURS WORKED, SEX AND AVAILABILITY FOR ADDITIONAL WORK
	รวม Total	นายจ้าง Employer	ลูกจ้างรัฐบาล Government Employee	ลูกจ้างเอกชน Private Employee	ทำงานส่วนตัว Own Account Worker	ช่วยธุรกิจ ครอบครัว Unpaid Family Worker	
ชาย	3,880.5	108.8	393.6	1,221.8	1,545.5	607.2	MALE
มี	74.5	0.2	0.4	31.4	31.8	10.6	Available
ไม่มี	3,806.0	108.6	393.2	1,190.4	1,513.7	596.6	Not available
มีงานประจำแต่ไม่ได้ทำงาน	53.4	4.0	-	10.5	39.0	-	With job not work
มี	16.4	-	-	2.9	13.5	-	Available
ไม่มี	37.0	4.0	-	7.5	25.5	-	Not available
1-9 ชั่วโมง	9.1	-	0.3	3.6	4.2	0.9	1-9 hours
มี	0.6	-	-	0.3	0.3	-	Available
ไม่มี	8.5	-	0.3	3.2	4.0	0.9	Not available
10-19 ชั่วโมง	69.1	1.1	3.3	19.8	28.4	15.8	10-19 hours
มี	4.5	-	-	2.7	1.7	0.1	Available
ไม่มี	64.6	1.1	3.3	17.1	26.7	15.8	Not available
20-29 ชั่วโมง	288.6	4.2	25.0	73.6	131.4	52.3	20-29 hours
มี	15.1	-	0.0	8.1	5.4	1.6	Available
ไม่มี	273.5	4.2	25.0	65.5	126.1	50.8	Not available
30-34 ชั่วโมง	214.6	3.0	16.5	68.3	90.3	36.6	30-34 hours
มี	13.3	-	-	6.3	2.4	4.6	Available
ไม่มี	201.3	3.0	16.5	62.0	87.9	32.0	Not available
35-39 ชั่วโมง	351.5	2.5	133.5	38.9	128.3	48.3	35-39 hours
มี	3.0	0.2	0.1	1.0	0.7	0.9	Available
ไม่มี	348.5	2.3	133.4	38.0	127.6	47.4	Not available
40-49 ชั่วโมง	1,431.7	34.2	156.0	508.9	503.6	228.9	40-49 hours
มี	15.7	-	0.2	9.5	3.7	2.3	Available
ไม่มี	1,416.1	34.2	155.8	499.4	499.9	226.5	Not available
50 ชั่วโมงขึ้นไป	1,462.5	59.9	58.9	498.3	620.3	224.5	50 hours and over
มี	5.9	-	-	0.5	4.2	1.2	Available
ไม่มี	1,456.6	59.9	58.9	497.8	616.1	223.3	Not available
หญิง	3,286.3	35.7	349.8	902.2	856.8	1,138.1	FEMALE
มี	40.6	0.1	0.8	16.9	12.4	10.4	Available
ไม่มี	3,245.7	35.6	348.9	885.3	844.4	1,127.8	Not available
มีงานประจำแต่ไม่ได้ทำงาน	27.1	0.9	0.5	6.9	18.8	-	With job not work
มี	4.5	-	-	1.3	3.3	-	Available
ไม่มี	22.5	0.9	0.5	5.6	15.6	-	Not available
1-9 ชั่วโมง	7.9	-	0.8	2.5	2.5	2.1	1-9 hours
มี	1.4	-	0.0	0.8	0.6	-	Available
ไม่มี	6.4	-	0.7	1.8	1.9	2.1	Not available
10-19 ชั่วโมง	68.2	0.3	2.0	15.6	21.3	28.8	10-19 hours
มี	6.6	-	-	3.7	1.7	1.2	Available
ไม่มี	61.6	0.3	2.0	11.9	19.6	27.6	Not available
20-29 ชั่วโมง	283.1	5.4	31.3	55.0	82.0	108.2	20-29 hours
มี	12.8	-	0.2	4.8	3.7	4.2	Available
ไม่มี	270.3	5.4	31.2	50.2	78.3	104.0	Not available
30-34 ชั่วโมง	200.3	0.4	17.2	59.4	41.0	81.9	30-34 hours
มี	3.9	-	0.1	2.1	1.1	0.6	Available
ไม่มี	196.4	0.4	17.1	57.4	39.9	81.3	Not available
35-39 ชั่วโมง	377.0	1.2	150.2	52.4	69.6	103.1	35-39 hours
มี	1.5	-	0.2	0.7	0.1	0.6	Available
ไม่มี	375.4	1.2	150.1	51.6	69.5	102.6	Not available
40-49 ชั่วโมง	1,225.9	9.3	120.8	403.1	275.8	415.9	40-49 hours
มี	7.5	-	0.1	2.9	1.2	3.3	Available
ไม่มี	1,218.4	9.3	120.7	400.2	274.6	412.6	Not available
50 ชั่วโมงขึ้นไป	1,096.9	18.2	26.9	307.5	345.7	398.2	50 hours and over
มี	2.2	0.1	0.3	0.8	0.8	0.4	Available
ไม่มี	1,094.6	18.2	26.7	306.7	345.0	397.8	Not available

ตารางที่ 11 จำนวนผู้มีงานทำ จำนวนผู้มีงานทำ จำนวนชั่วโมงทำงานต่อสัปดาห์ การมีเวลาเหลือพอและต้องการทำงานเพิ่มขึ้น ภาคเหนือ

TABLE 11 EMPLOYED PERSONS BY AGE GROUP, HOURS WORKED PER WEEK, AVAILABILITY FOR ADDITIONAL WORK, NORTHERN REGION

ไตรมาสที่ 1/2554 : Quarter 1/2011

หน่วยเป็นพัน : In Thousands

จำนวนชั่วโมงทำงาน และ การมีเวลาเหลือพอ และต้องการทำงานเพิ่มขึ้น	รวม	กลุ่มอายุ							HOURS WORKED, AND AVAILABILITY FOR ADDITIONAL WORK	
		15-19	20-24	25-29	30-34	35-39	40-49	50-59		>= 60
ยอดรวม	7,166.8	215.2	614.8	799.5	773.5	795.4	1,810.2	1,498.0	660.2	TOTAL
มี	115.1	5.5	12.7	7.4	9.7	11.2	38.9	21.2	8.5	Available
ไม่มี	7,051.7	209.7	602.1	792.1	763.8	784.2	1,771.3	1,476.8	651.7	Not available
มีงานประจำแต่ไม่ได้ทำงาน	80.5	1.9	6.7	4.9	5.8	10.7	16.0	20.2	14.4	With job not work
มี	20.9	0.8	2.0	1.5	2.1	1.9	5.5	4.6	2.7	Available
ไม่มี	59.6	1.1	4.7	3.4	3.7	8.7	10.6	15.6	11.7	Not available
1-9 ชั่วโมง	16.9	2.4	0.8	0.2	2.8	0.3	3.8	3.4	3.2	1-9 hours
มี	2.0	-	-	-	0.8	-	0.7	0.1	0.5	Available
ไม่มี	14.9	2.4	0.8	0.2	2.1	0.3	3.1	3.3	2.7	Not available
10-19 ชั่วโมง	137.3	12.9	10.4	9.8	7.1	9.9	31.5	29.8	26.1	10-19 hours
มี	11.1	0.5	0.5	0.6	0.4	1.3	6.0	1.7	0.1	Available
ไม่มี	126.2	12.4	9.9	9.2	6.7	8.5	25.5	28.1	25.9	Not available
20-29 ชั่วโมง	571.7	21.1	37.7	60.1	46.1	52.2	111.6	151.2	91.8	20-29 hours
มี	28.0	1.9	2.0	1.8	0.4	2.0	10.6	6.3	2.9	Available
ไม่มี	543.8	19.1	35.7	58.3	45.7	50.2	101.0	144.9	88.9	Not available
30-34 ชั่วโมง	414.9	15.2	41.3	47.0	41.1	32.4	102.3	92.7	42.9	30-34 hours
มี	17.2	1.8	6.6	2.2	1.8	0.9	2.2	1.2	0.6	Available
ไม่มี	397.7	13.4	34.6	44.8	39.3	31.5	100.2	91.6	42.3	Not available
35-39 ชั่วโมง	728.4	12.0	51.6	95.1	89.5	74.6	170.5	166.3	68.9	35-39 hours
มี	4.5	0.2	-	-	0.1	1.1	2.5	-	0.7	Available
ไม่มี	723.9	11.8	51.6	95.1	89.4	73.5	168.0	166.3	68.2	Not available
40-49 ชั่วโมง	2,657.6	70.1	258.4	312.0	313.4	313.1	654.0	529.2	207.5	40-49 hours
มี	23.2	0.3	1.2	1.2	3.6	2.5	8.4	5.4	0.8	Available
ไม่มี	2,634.4	69.8	257.2	310.8	309.9	310.5	645.6	523.8	206.8	Not available
50 ชั่วโมงขึ้นไป	2,559.4	79.6	208.0	270.4	267.8	302.4	720.5	505.2	205.5	50 hours and over
มี	8.1	-	0.3	0.1	0.6	1.5	3.2	2.1	0.2	Available
ไม่มี	2,551.3	79.6	207.7	270.3	267.1	300.9	717.3	503.2	205.2	Not available

ตารางที่ 11 จำนวนผู้มีงานทำ จำนวนชั่วโมงทำงานต่อสัปดาห์ การมีเวลาเหลือพอและต้องการทำงานเพิ่มขึ้น และเพศ ภาคเหนือ
 TABLE 11 EMPLOYED PERSONS BY AGE GROUP, HOURS WORKED PER WEEK, AVAILABILITY FOR ADDITIONAL WORK AND SEX, NORTHERN REGION

เขต และ การมีเวลาเหลือพอ และต้องการทำงานเพิ่มขึ้น	รวม	กลุ่มอายุ Age Group									SEX AND AVAILABILITY FOR ADDITIONAL WORK	
		ใน Thousands										
		15-19	20-24	25-29	30-34	35-39	40-49	50-59	>= 60			
ชาย												MALE
ทั้งหมด	3,880.5	137.8	359.9	451.5	416.8	412.3	931.9	787.1	383.3			
มี	74.5	2.5	9.8	4.6	6.0	5.2	25.9	14.0	6.4			Available
ไม่มี	3,806.0	135.3	350.1	446.9	410.8	407.0	906.0	773.1	376.8			Not available
มีงานประจำแต่ไม่ได้ทำงาน	53.4	1.1	4.1	1.8	2.8	5.4	11.8	14.2	12.2			With job not work
มี	16.4	-	2.0	0.4	2.1	0.9	5.4	3.0	2.7			Available
ไม่มี	37.0	1.1	2.2	1.4	0.7	4.5	6.4	11.2	9.6			Not available
1-9 ชั่วโมง	9.1	1.1	0.7	0.2	0.9	-	1.7	1.8	2.8			1-9 hours
มี	0.6	-	-	-	-	-	-	0.1	0.5			Available
ไม่มี	8.5	1.1	0.7	0.2	0.9	-	1.7	1.7	2.3			Not available
10-19 ชั่วโมง	69.1	10.2	7.2	5.7	3.4	3.3	13.7	13.8	11.7			10-19 hours
มี	4.5	0.5	0.0	-	0.4	-	2.3	1.2	0.1			Available
ไม่มี	64.6	9.7	7.2	5.7	3.0	3.3	11.5	12.6	11.6			Not available
20-29 ชั่วโมง	288.6	13.3	20.6	35.5	20.1	25.5	50.8	69.8	53.0			20-29 hours
มี	15.1	0.8	0.4	1.7	0.4	0.3	6.9	3.1	1.7			Available
ไม่มี	273.5	12.5	20.2	33.9	19.8	25.1	43.9	66.8	51.3			Not available
30-34 ชั่วโมง	214.6	7.5	26.9	28.3	24.0	18.6	45.0	43.5	20.8			30-34 hours
มี	13.3	0.9	6.0	2.2	1.2	0.4	0.9	1.2	0.6			Available
ไม่มี	201.3	6.6	20.9	26.1	22.8	18.2	44.1	42.3	20.2			Not available
35-39 ชั่วโมง	351.5	5.0	26.1	42.8	40.0	33.3	77.8	86.8	39.7			35-39 hours
มี	3.0	0.2	-	-	-	0.3	1.8	-	0.7			Available
ไม่มี	348.5	4.8	26.1	42.8	40.0	33.0	76.0	86.8	39.0			Not available
40-49 ชั่วโมง	1,431.7	47.9	154.5	169.7	165.6	158.8	338.7	278.3	118.3			40-49 hours
มี	15.7	0.1	1.2	0.4	2.0	2.2	6.1	3.8	-			Available
ไม่มี	1,416.1	47.7	153.3	169.3	163.7	156.6	332.6	274.5	118.3			Not available
50 ชั่วโมงขึ้นไป	1,462.5	51.9	119.8	167.5	160.0	167.4	392.4	278.8	124.7			50 hours and over
มี	5.9	-	0.2	-	-	1.1	2.6	1.7	0.2			Available
ไม่มี	1,456.6	51.9	119.6	167.5	160.0	166.3	389.7	277.1	124.5			Not available
หญิง												FEMALE
ทั้งหมด	3,286.3	77.4	254.9	348.0	356.7	383.1	878.3	711.0	276.9			
มี	40.6	3.0	2.9	2.8	3.7	6.0	13.0	7.2	2.1			Available
ไม่มี	3,245.7	74.4	252.0	345.2	353.0	377.2	865.3	703.8	274.9			Not available
มีงานประจำแต่ไม่ได้ทำงาน	27.1	0.8	2.5	3.1	3.0	5.2	4.3	6.0	2.1			With job not work
มี	4.5	0.8	-	1.1	-	1.0	0.1	1.6	-			Available
ไม่มี	22.5	0.1	2.5	2.0	3.0	4.3	4.2	4.4	2.1			Not available
1-9 ชั่วโมง	7.9	1.4	0.1	-	2.0	0.3	2.0	1.6	0.4			1-9 hours
มี	1.4	-	-	-	0.8	-	0.7	-	-			Available
ไม่มี	6.4	1.4	0.1	-	1.2	0.3	1.4	1.6	0.4			Not available
10-19 ชั่วโมง	68.2	2.7	3.2	4.1	3.7	6.6	17.8	15.9	14.3			10-19 hours
มี	6.6	-	0.5	0.6	3.7	1.3	3.7	0.5	-			Available
ไม่มี	61.6	2.7	2.7	3.5	3.7	5.2	14.0	15.5	14.3			Not available
20-29 ชั่วโมง	283.1	7.8	17.1	24.6	25.9	26.7	60.8	81.4	38.8			20-29 hours
มี	12.8	1.2	1.7	0.1	-	1.7	3.8	3.2	1.3			Available
ไม่มี	270.3	6.6	15.5	24.5	25.9	25.0	57.1	78.2	37.6			Not available
30-34 ชั่วโมง	200.3	7.7	14.4	18.7	17.2	13.7	57.3	49.2	22.1			30-34 hours
มี	3.9	0.9	0.6	-	0.6	0.4	1.3	-	0.0			Available
ไม่มี	196.4	6.8	13.7	18.7	16.5	13.3	56.0	49.2	22.0			Not available
35-39 ชั่วโมง	377.0	7.0	25.5	52.3	49.5	41.3	92.7	79.5	29.2			35-39 hours
มี	1.5	-	-	-	0.1	0.8	0.7	-	-			Available
ไม่มี	375.4	7.0	25.5	52.3	49.4	40.5	92.1	79.5	29.2			Not available
40-49 ชั่วโมง	1,225.9	22.2	103.9	142.3	147.8	154.3	315.3	250.9	89.2			40-49 hours
มี	7.5	0.1	-	0.8	1.6	0.4	2.3	1.6	0.8			Available
ไม่มี	1,218.4	22.1	103.9	141.5	146.2	153.9	313.0	249.3	88.4			Not available
50 ชั่วโมงขึ้นไป	1,096.9	27.7	88.2	102.9	107.7	135.0	328.1	226.4	80.8			50 hours and over
มี	2.2	-	0.2	0.1	0.6	0.4	0.5	0.4	-			Available
ไม่มี	1,094.6	27.7	88.1	102.8	107.1	134.6	327.6	226.0	80.8			Not available

ตารางที่ 12 จำนวนผู้ว่างงาน ที่ทำงานทำ จำนวนตามระยะเวลาที่ทำงานทำ ระดับการศึกษาที่สำเร็จ ภาคเหนือ

TABLE 12 UNEMPLOYED PERSONS, SEEKING JOB BY DURATION OF SEEKING JOB, LEVEL OF EDUCATIONAL ATTAINMENT, NORTHERN REGION

ไตรมาสที่ 1/2554 : Quarter 1/2011

หน่วยเป็นคน : Person

ระดับการศึกษาที่สำเร็จ	รวม	ระยะเวลาที่ทำงานทำ							Duration of seeking job		LEVEL OF EDUCATIONAL ATTAINMENT
		< 1 เดือน	1 - 2.9 เดือน	3 - 5.9 เดือน	6 - 8.9 เดือน	9 - 11.9 เดือน	>=12 เดือน	ไม่ทราบ	TOTAL		
Total	Month	Months	Months	Months	Months	Months	Months	Months	Months	Unknown	
ยอดรวม	7,277	2,304	2,382	49	727	-	1,815	-	-	-	TOTAL
ไม่มีการศึกษา	-	-	-	-	-	-	-	-	-	-	No education
ต่ำกว่าประถมศึกษา	243	243	-	-	-	-	-	-	-	-	Less than Elementary
ประถมศึกษา	204	204	-	-	-	-	-	-	-	-	Elementary
มัธยมศึกษาตอนต้น	874	356	474	-	-	-	44	-	-	-	Lower Secondary
มัธยมศึกษาตอนปลาย	3,368	925	1,716	-	727	-	-	-	-	-	Upper Secondary Level
สายสามัญ	3,004	925	1,351	-	727	-	-	-	-	-	General/Academic
สายอาชีพศึกษา	364	-	364	-	-	-	-	-	-	-	Vocational
สายวิชาการศึกษา	-	-	-	-	-	-	-	-	-	-	Teacher Training
อุดมศึกษา	2,588	574	193	49	-	-	1,771	-	-	-	Higher Level
สายวิชาการ	1,720	168	-	49	-	-	1,503	-	-	-	Academic
สายวิชาชีพ	868	406	193	-	-	-	269	-	-	-	Higher Technical Education
สายวิชาการศึกษา	-	-	-	-	-	-	-	-	-	-	Teacher Training
อื่นๆ ^{1/}	-	-	-	-	-	-	-	-	-	-	Others
ไม่ทราบ	-	-	-	-	-	-	-	-	-	-	Unknown

^{1/} รวมอาชีพระยะสั้น Including Short Course Vocational

ตารางที่ 12 จำนวนผู้ว่างงาน ที่ทำงานทำ จำแนกตามระยะเวลาที่ทำงานทำ ระดับการศึกษาที่สำเร็จ และเพศ ภาคเหนือ

TABLE 12 UNEMPLOYED PERSONS, SEEKING JOB BY DURATION OF SEEKING JOB, LEVEL OF EDUCATIONAL ATTAINMENT AND SEX, NORTHERN REGION

ไตรมาสที่ 1/2554 : Quarter 1/2011

หน่วยเป็นคน : Person

ระดับการศึกษาที่สำเร็จ	ระยะเวลาที่ทำงานทำ							Duration of seeking job		LEVEL OF EDUCATIONAL ATTAINMENT
	รวม	< 1 เดือน	1 - 2.9 เดือน	3 - 5.9 เดือน	6 - 8.9 เดือน	9 - 11.9 เดือน	>=12 เดือน	ไม่ทราบ		
Total	Month	Months	Months	Months	Months	Months	Months	Unknown		
ชาย	5,117	933	2,018	-	727	-	1,440	-	MALE	
ไม่มีการศึกษา	-	-	-	-	-	-	-	-	No education	
ต่ำกว่าประถมศึกษา	170	170	-	-	-	-	-	-	Less than Elementary	
ประถมศึกษา	-	-	-	-	-	-	-	-	Elementary	
มัธยมศึกษาตอนต้น	830	356	474	-	-	-	-	-	Lower Secondary	
มัธยมศึกษาตอนปลาย	2,078	-	1,351	-	727	-	-	-	Upper Secondary Level	
สายสามัญ	2,078	-	1,351	-	727	-	-	-	General/Academic	
สายอาชีพศึกษา	-	-	-	-	-	-	-	-	Vocational	
สายวิชาการศึกษา	-	-	-	-	-	-	-	-	Teacher Training	
อุดมศึกษา	2,039	406	193	-	-	-	1,440	-	Higher Level	
สายวิชาการ	1,171	-	-	-	-	-	1,171	-	Academic	
สายวิชาชีพ	868	406	193	-	-	-	269	-	Higher Technical Education	
สายวิชาการศึกษา	-	-	-	-	-	-	-	-	Teacher Training	
อื่นๆ ^{1/}	-	-	-	-	-	-	-	-	Others ^{1/}	
ไม่ทราบ	-	-	-	-	-	-	-	-	Unknown	
หญิง	2,160	1,371	364	49	-	-	376	-	FEMALE	
ไม่มีการศึกษา	-	-	-	-	-	-	-	-	No education	
ต่ำกว่าประถมศึกษา	73	73	-	-	-	-	-	-	Less than Elementary	
ประถมศึกษา	204	204	-	-	-	-	-	-	Elementary	
มัธยมศึกษาตอนต้น	44	-	-	-	-	-	44	-	Lower Secondary	
มัธยมศึกษาตอนปลาย	1,290	925	364	-	-	-	-	-	Upper Secondary Level	
สายสามัญ	925	925	-	-	-	-	-	-	General/Academic	
สายอาชีพศึกษา	364	-	364	-	-	-	-	-	Vocational	
สายวิชาการศึกษา	-	-	-	-	-	-	-	-	Teacher Training	
อุดมศึกษา	549	168	-	49	-	-	332	-	Higher Level	
สายวิชาการ	549	168	-	49	-	-	332	-	Academic	
สายวิชาชีพ	-	-	-	-	-	-	-	-	Higher Technical Education	
สายวิชาการศึกษา	-	-	-	-	-	-	-	-	Teacher Training	
อื่นๆ ^{1/}	-	-	-	-	-	-	-	-	Others ^{1/}	
ไม่ทราบ	-	-	-	-	-	-	-	-	Unknown	

1/ รวมอาชีพระยะสั้น Including Short Course Vocational

ตารางที่ 13 จำนวนผู้ว่างงาน ที่เคยทำงานมาก่อน จำแนกตามอาชีพที่ทำงานครั้งสุดท้าย อุตสาหกรรมที่ทำงานครั้งสุดท้าย ภาคเหนือ

TABLE 13 UNEMPLOYED PERSONS, EVER WORKED BY LAST OCCUPATION, LAST INDUSTRY, NORTHERN REGION

ไตรมาสที่ 1/2554 : Quarter 1/2011

หน่วยเป็นคน : Person

อาชีพที่ทำงานครั้งสุดท้าย	อุตสาหกรรมที่ทำงานครั้งสุดท้าย										รวม	LAST OCCUPATION
	การขุดเจาะเหมืองแร่และการประมง	การขุดหิน	การผลิตไฟฟ้า	ก๊าซ	จัดการน้ำ	บำบัดเสีย	การก่อสร้าง	การขนส่ง	การขนส่งและ	ที่พักแรมและ		
Total	Agriculture	Manufacturing	Electricity	Water supply	Construction	Transport, storage and waste	Accommodation	Information	Financial	Intermediation		
ยอดรวม	47,169	15,892	83	4,953	-	6,058	12,235	467	2,882	311	353	TOTAL
1. ผู้ปฏิบัติงานหลาย	185	-	-	-	-	-	-	-	-	-	-	1. Legislators, senior officials
และผู้จัดการ												and managers
2. ผู้ประกอบวิชาชีพด้านต่างๆ	655	-	-	-	-	-	-	-	-	-	-	2. Professionals
3. ผู้ประกอบวิชาชีพด้านเทคนิคสาขาต่างๆ	3,907	-	-	737	-	-	1,358	-	-	-	-	3. Technicians and associate professionals
และอาชีพที่เกี่ยวข้อง												
4. เสมียน	731	-	-	-	-	-	147	-	231	-	353	4. Clerks
5. พนักงานบริการและพนักงานในร้านค้าและตลาด	8,639	-	-	-	-	-	5,707	208	2,514	-	-	5. Service workers and shop and market sales workers
6. ผู้ปฏิบัติงานที่มีฝีมือในด้านการเกษตรและการประมง	10,653	-	-	-	-	-	-	-	-	-	-	6. Skilled agricultural and fishery workers
7. ผู้ปฏิบัติงานด้านความสามารททางฝีมือและผู้ปฏิบัติการค้าที่เกี่ยวข้อง	8,402	-	-	1,550	-	3,419	3,034	-	-	311	-	7. Craft and related trades workers
8. ผู้ปฏิบัติการโรงงานและเครื่องจักรและผู้ปฏิบัติงานด้านการประกอบ	4,496	2,215	-	1,842	-	-	180	258	-	-	-	8. Plant and machine operators and assemblers
9. อาชีพขั้นพื้นฐานต่างๆ ในด้านการขายและการให้บริการ	9,187	3,024	83	824	-	2,639	1,809	-	137	-	-	9. Elementary occupations
10. คนงานซึ่งมิได้จำแนกไว้ในหมวดอื่น	314	-	-	-	-	-	-	-	-	-	-	10. Workers not classifiable by occupation

ตารางที่ 13 จำนวนผู้ว่างงาน ที่เคยทำงานมาก่อน จำแนกตามอาชีพที่ทำงานครั้งสุดท้าย อุตสาหกรรมที่ทำงานครั้งสุดท้าย ภาคเหนือ (ต่อ)
 TABLE 13 UNEMPLOYED PERSONS, EVER WORKED BY LAST OCCUPATION, LAST INDUSTRY, NORTHERN REGION (Contd.)

ไตรมาสที่ 1/2554 : Quarter 1/2011

หน่วยเป็นคน : Person

อาชีพที่ทำงานครั้งสุดท้าย	อุตสาหกรรมที่ทำงานครั้งสุดท้าย (ต่อ) Last Industry (Contd.)										LAST OCCUPATION
	กิจกรรม อสังหาริมทรัพย์	กิจกรรมทางวิชาชีพ	การบริหารสนับสนุน และป้องกันประเทศ	การบริหารราชการ และป้องกันประเทศ	การศึกษา	กิจกรรมด้านสุขภาพ ศิลปะ ความบันเทิง และนันทนาการ	บริการ งานในครัวเรือน	กิจกรรมขององค์กร	ไม่ทราบ	กิจกรรมขององค์กร	
Real estate activities	Professional, scientific and technical activities	Administrative support activities	Public administration and defence	Education	Health and social work	Art, entertainment service	Other household	Activities of household	Extra-territorial	Unknown	
ยอดรวม	-	46	2,085	374	332	231	306	247	-	314	TOTAL
1. ผู้ปฏิบัติงานฝ่ายข้าราชการระดับอาวุโสและผู้จัดการ	-	-	185	-	-	-	-	-	-	-	1. Legislators, senior officials and managers
2. ผู้ประกอบวิชาชีพด้านต่างๆ	-	-	-	249	332	74	-	-	-	-	2. Professionals
3. ผู้ประกอบวิชาชีพด้านเทคนิคสาขาต่างๆ และอาชีพที่เกี่ยวข้อง	-	-	1,812	-	-	-	-	-	-	-	3. Technicians and associate professionals
4. เสมียน	-	-	-	-	-	-	-	-	-	-	4. Clerks
5. พนักงานบริการและพนักงานในร้านค้าและตลาด	-	-	-	-	-	-	210	-	-	-	5. Service workers and shop and market sales workers
6. ผู้ปฏิบัติงานที่มีฝีมือในด้านการเกษตรและการประมง	-	-	-	-	-	-	-	-	-	-	6. Skilled agricultural and fishery workers
7. ผู้ปฏิบัติงานด้านความสามารถที่มีมือ และธุรกิจการค้าที่เกี่ยวข้อง	-	-	88	-	-	-	-	-	-	-	7. Craft and related trades workers
8. ผู้ปฏิบัติการโรงงานและเครื่องจักร และผู้ปฏิบัติงานด้านการประกอบ	-	-	-	-	-	-	-	-	-	-	8. Plant and machine operators and assemblers
9. อาชีพขั้นพื้นฐานต่างๆ ในด้านการขาย และการให้บริการ	-	46	-	124	-	157	96	247	-	-	9. Elementary occupations
10. คนงานซึ่งมิได้จำแนกไว้ในหมวดอื่น	-	-	-	-	-	-	-	-	-	314	10. Workers not classifiable by occupation

ตารางที่ 13 จำนวนผู้ว่างงาน ที่เคยทำงานมาก่อน จำแนกตามอาชีพที่ทำครั้งสุดท้าย อุตสาหกรรมที่ทำครั้งสุดท้าย และเพศ ภาคเหนือ
TABLE 13 UNEMPLOYED PERSONS, EVER WORKED BY LAST OCCUPATION, LAST INDUSTRY AND SEX, NORTHERN REGION

ไตรมาสที่ 1/2554 - Quarter 1/2011

อาชีพที่ทำครั้งสุดท้าย	อุตสาหกรรมที่ทำครั้งสุดท้าย										รวม	Last Industry	การขนส่ง การขายปลีก การขายส่ง การขนส่ง การขุดเจาะ การซ่อมแซมและขนส่ง การขนส่ง การขนส่ง การขนส่ง	ที่พักแรมและบริการด้านอาหาร Accommodation and food service	ข้อมูลข่าวสารและการสื่อสาร Information and communication	กิจกรรมการเงินและการประกันภัย Financial intermedation	LAST OCCUPATION
	การเกษตรและการประมง Agriculture	เหมืองแร่และหิน Mining	การผลิต Manufacturing	ไฟฟ้า ไทเทเนียม โอโซนและประปา น้ำประปา	ที่พักอาศัย น้ำประปา และของเสีย	การก่อสร้าง Construction	การขนส่ง การขนส่ง การขนส่ง	การขนส่ง การขนส่ง การขนส่ง	การขนส่ง การขนส่ง การขนส่ง	การขนส่ง การขนส่ง การขนส่ง							
ชาย	27,647	11,341	83	2,233	-	4,576	5,253	467	483	311	293	MALE					1. Legislators, senior officials and managers
1. ผู้บังคับบัญชา ข้าราชการระดับอาวุโสและผู้จัดการ	185	-	-	-	-	-	-	-	-	-	-	-	-	-	-	-	2. Professionals
2. ผู้ประกอบวิชาชีพด้านต่างๆ	-	-	-	-	-	-	-	-	-	-	-	-	-	-	-	-	3. Technicians and associate professionals
3. ผู้ประกอบวิชาชีพด้านเทคนิคหลากหลายและอาชีพที่เกี่ยวข้อง	1,643	-	-	-	-	-	-	-	-	-	-	-	-	-	-	-	4. Clerks
4. เสมียน	525	-	-	-	-	-	-	-	-	-	-	-	-	-	-	-	5. Service workers and shop and market sales workers
5. พนักงานบริการและพนักงานในร้านค้าและตลาด	1,653	-	-	-	-	-	983	208	252	-	-	-	-	-	-	-	6. Skilled agricultural and fishery workers
6. ผู้ปฏิบัติงานที่มีฝีมือด้านภาคเกษตรและการประมง	7,940	7,940	-	-	-	-	-	-	-	-	-	-	-	-	-	-	7. Craft and related trades workers
7. ผู้ปฏิบัติงานด้านความสามารถที่มีฝีมือและธุรกิจการที่เกี่ยวข้อง	7,579	-	-	727	-	3,419	3,034	-	-	-	311	-	-	-	-	-	8. Plant and machine operators and assemblers
8. ผู้ปฏิบัติการโรงงานและเครื่องจักรและผู้ปฏิบัติงานด้านการประกอบและอาชีพขั้นพื้นฐานต่างๆ ในด้านการขายและการให้บริการ	4,160	2,215	-	1,506	-	-	180	258	-	-	-	-	-	-	-	-	9. Elementary occupations
9. อาชีพขั้นพื้นฐานต่างๆ ในด้านการขายและการให้บริการ	3,649	1,185	83	-	-	1,157	1,056	-	-	-	-	-	-	-	-	-	10. Workers not classifiable by occupation
10. คนงานซึ่งมีได้จำแนกไว้ในหมวดอื่น	314	-	-	-	-	-	-	-	-	-	-	-	-	-	-	-	
หญิง	19,522	4,551	-	2,720	-	1,482	6,982	-	2,399	-	60	FEMALE					
1. ผู้บังคับบัญชา ข้าราชการระดับอาวุโสและผู้จัดการ	-	-	-	-	-	-	-	-	-	-	-	-	-	-	-	-	1. Legislators, senior officials and managers
2. ผู้ประกอบวิชาชีพด้านต่างๆ	655	-	-	-	-	-	-	-	-	-	-	-	-	-	-	-	2. Professionals
3. ผู้ประกอบวิชาชีพด้านเทคนิคหลากหลายและอาชีพที่เกี่ยวข้อง	2,264	-	-	737	-	-	1,358	-	-	-	-	-	-	-	-	-	3. Technicians and associate professionals
4. เสมียน	207	-	-	-	-	-	147	-	-	-	-	-	-	-	-	-	4. Clerks
5. พนักงานบริการและพนักงานในร้านค้าและตลาด	6,986	-	-	-	-	-	4,724	-	2,262	-	-	-	-	-	-	-	5. Service workers and shop and market sales workers
6. ผู้ปฏิบัติงานที่มีฝีมือด้านภาคเกษตรและการประมง	2,713	2,713	-	-	-	-	-	-	-	-	-	-	-	-	-	-	6. Skilled agricultural and fishery workers
7. ผู้ปฏิบัติงานด้านความสามารถที่มีฝีมือและธุรกิจการค้าที่เกี่ยวข้อง	823	-	-	823	-	-	-	-	-	-	-	-	-	-	-	-	7. Craft and related trades workers
8. ผู้ปฏิบัติการโรงงานและเครื่องจักรและผู้ปฏิบัติงานด้านการประกอบและอาชีพขั้นพื้นฐานต่างๆ ในด้านการขายและการให้บริการ	336	-	-	336	-	-	-	-	-	-	-	-	-	-	-	-	8. Plant and machine operators and assemblers
9. อาชีพขั้นพื้นฐานต่างๆ ในด้านการขายและการให้บริการ	5,538	1,838	-	824	-	1,482	753	-	137	-	-	-	-	-	-	-	9. Elementary occupations
10. คนงานซึ่งมีได้จำแนกไว้ในหมวดอื่น	-	-	-	-	-	-	-	-	-	-	-	-	-	-	-	-	10. Workers not classifiable by occupation

ตารางที่ 14 จำนวนลูกจ้าง จำแนกตามค่าจ้างเฉลี่ย ผลประโยชน์อื่นๆ ที่ได้รับ อุตสาหกรรม ภาคเหนือ
TABLE 14 EMPLOYEE BY AVERAGE WAGE, FRINGE BENEFIT, INDUSTRY, NORTHERN REGION

ไตรมาสที่ 1/2554 : Quarter 1/2011

หน่วยเป็นพัน : In Thousands

อุตสาหกรรม	จำนวนลูกจ้าง Total Employee	ค่าจ้างเฉลี่ย Average Wage	ลูกจ้างที่ได้รับผลประโยชน์อื่นๆ Employee Receive Fringe Benefit										INDUSTRY
			ได้รับเป็นเงิน In Cash					ได้รับเป็นสิ่งของ In Kind					
			โบนัส Bonus	ค่าล่วงเวลา Overtime	เงินอื่นๆ Other Income	อาหาร Food	เครื่องแต่งกาย Clothes	ที่อยู่อาศัย Housing	อื่นๆ Others				
ยอดรวม	2,851.5	7,705.9	165.7	413.1	159.7	17.4	99.0	33.2	TOTAL				
1. เกษตรกรรม การป่าไม้ และการประมง	554.5	3,431.2	0.8	2.0	3.8	0.1	9.9	7.3	1. Agriculture, forestry and fishing				
2. การทำเหมืองแร่ และเหมืองหิน	11.7	9,224.4	0.8	1.5	0.4	0.3	0.8	-	2. Mining and quarrying				
3. การผลิต	383.4	5,273.6	14.7	59.7	38.1	2.4	7.4	6.2	3. Manufacturing				
4. ไฟฟ้า ก๊าซ ไอน้ำและระบบปรับอากาศ	20.1	23,134.3	0.4	2.6	5.4	-	0.3	-	4. Electricity, gas, steam and air conditioning supply				
5. การจัดการน้ำ การจัดการและการบำบัดน้ำเสีย ของเสีย และสิ่งปฏิกูล	15.4	10,423.2	-	-	0.8	-	1.1	-	5. Water supply; sewerage, waste management and remediation activities				
6. การก่อสร้าง	472.9	4,866.5	0.4	9.6	4.0	0.2	1.2	3.6	6. Construction				
7. การขายส่ง และการขายปลีก การซ่อมยานยนต์	337.2	5,889.9	7.7	16.1	42.6	5.4	11.4	2.4	7. Wholesale and retail trade; repair of motor vehicles and motorcycles				
8. การขนส่ง และสถานที่เก็บสินค้า	46.7	11,223.5	0.6	4.7	7.2	0.1	3.5	-	8. Transportation and storage				
9. ที่พักแรมและบริการด้านอาหาร	95.1	5,093.3	0.6	5.5	20.0	0.3	4.5	1.8	9. Accommodation and food service activities				
10. ข้อมูลข่าวสารและการสื่อสาร	9.4	12,089.4	0.3	0.8	2.1	-	0.3	0.2	10. Information and communication				
11. กิจกรรมทางการเงินและการประกันภัย	56.0	12,156.4	1.9	1.0	12.1	0.3	1.1	-	11. Financial and insurance activities				
12. กิจกรรมอสังหาริมทรัพย์	4.0	8,026.6	-	0.5	0.1	-	0.1	-	12. Real estate activities				
13. กิจกรรมทางวิชาชีพ วิทยาศาสตร์ และเทคนิค	14.5	9,542.0	-	0.2	1.2	-	1.3	-	13. Professional, scientific and technical activities				
14. กิจกรรมการบริหารและการบริการสนับสนุน	31.5	6,007.6	0.2	2.7	4.0	-	-	-	14. Administrative and support service activities				
15. การบริหารราชการ การป้องกันประเทศ การประกันสังคม	292.4	12,858.7	9.8	5.9	101.3	1.9	22.9	4.7	15. Public administration and defence; compulsory social security				
16. การศึกษา	277.8	17,905.5	6.3	8.8	118.3	-	14.5	3.0	16. Education				
17. กิจกรรมด้านสุขภาพและงานสังคมสงเคราะห์	134.1	12,238.1	3.5	40.6	43.3	0.2	10.0	1.9	17. Human health and social work activities				
18. ศิลปะ ความบันเทิง และนันทนาการ	20.6	5,411.5	-	0.4	2.0	-	0.7	1.3	18. Arts, entertainment and recreation				
19. กิจกรรมบริการด้านอื่น ๆ	31.7	5,626.7	1.9	3.2	5.0	0.8	0.8	-	19. Other service activities				
20. กิจกรรมการทำงานในครัวเรือนส่วนบุคคล การผลิตสินค้าและบริการที่สร้างขึ้นเองเพื่อใช้ในครัวเรือน	41.8	4,633.5	0.9	-	1.5	2.1	6.7	0.3	20. Activities of households as employers; undifferentiated goods and services-producing activities of households for own use				
21. กิจกรรมขององค์การระหว่างประเทศ	0.4	17,623.5	-	0.1	-	-	-	-	21. Activities of extraterritorial organizations and bodies				
22. ไม่ทราบ	0.6	4,690.9	-	-	-	-	0.5	0.5	22. Unknown				

ตารางที่ 14 จำนวนลูกจ้าง จำนวนตามค่าจ้างเฉลี่ย ผลประโยชน์อื่นๆ ที่ได้รับ อุตสาหกรรม และเพศ ภาคเหนือ
TABLE 14 EMPLOYEE BY AVERAGE WAGE, FRINGE BENEFIT, INDUSTRY AND SEX, NORTHERN REGION

หน่วยเป็นพัน : in Thousands

อุตสาหกรรม	จำนวนลูกจ้าง Total Employee	ค่าจ้างเฉลี่ย Average Wage	ลูกจ้างที่ได้รับผลประโยชน์อื่นๆ Employee Receive Fringe Benefit				ค่าจ้างเฉลี่ย Average Wage	ได้รับเป็นเงิน In Cash					In Kind			INDUSTRY
			โบนัส Bonus	ค่าล่วงเวลา Overtime	เงินอื่นๆ Other Income	อาหาร Food		เครื่องแต่งกาย Clothes	ที่อยู่อาศัย Housing	อื่นๆ Others						
ชาย	1,605.9	7,880.1	25.5	83.7	210.4	76.5	8.6	62.1	16.1	MALE						
1 เกษตรกรรม การป่าไม้ และการประมง	305.1	3,656.5	0.4	2.0	3.6	14.4	0.1	8.5	4.9	1. Agriculture, forestry and fishing						
2. การทำเหมืองแร่ และเหมืองหิน	8.5	10,082.3	0.4	1.4	-	0.3	2.5	0.8	-	2. Mining and quarrying						
3. การผลิต	184.9	6,135.9	7.4	23.0	15.9	7.3	1.4	3.8	2.2	3. Manufacturing						
4. ไฟฟ้า ก๊าซ ไอน้ำและระบบปรับอากาศ	18.9	21,926.4	0.4	2.6	5.2	-	-	0.3	-	4. Electricity, gas, steam and air conditioning supply						
5. การจัดหาสินค้า การจัดการและการบำบัดน้ำเสีย ของเสีย และสิ่งปฏิถัมภ์	11.2	9,332.9	-	-	0.5	-	-	0.9	-	5. Water supply, sewerage, waste management and remediation activities						
6. การก่อสร้าง	379.1	4,960.8	0.4	8.4	3.8	11.8	0.2	1.0	2.7	6. Construction						
7. การขายส่ง และการขายปลีก การซ่อมยานยนต์	192.6	6,023.1	3.7	10.5	24.0	13.5	3.1	7.5	0.7	7. Wholesale and retail trade; repair of motor vehicles and motorcycles						
8. การขนส่ง และสถานที่เก็บสินค้า	42.6	11,427.2	0.5	4.4	6.6	0.3	0.1	2.7	-	8. Transportation and storage						
9. ที่พักแรมและบริการด้านอาหาร	33.5	5,554.4	-	2.7	10.1	19.1	0.1	2.4	0.4	9. Accommodation and food service activities						
10. ข้อมูลข่าวสารและการสื่อสาร	4.1	15,344.2	0.2	0.6	1.0	-	-	0.1	0.2	10. Information and communication						
11. กิจกรรมทางการเงินและการประกันภัย	25.4	13,795.7	1.1	0.6	6.7	0.0	0.3	1.0	-	11. Financial and insurance activities						
12. กิจกรรมอสังหาริมทรัพย์	2.2	8,220.5	-	0.5	-	-	-	-	-	12. Real estate activities						
13. กิจกรรมทางวิชาชีพ วิทยาศาสตร์ และเทคนิค	6.5	11,698.0	-	-	0.9	0.1	-	0.1	-	13. Professional, scientific and technical activities						
14. กิจกรรมการบริหารและการบริการสนับสนุน	16.9	6,001.6	0.2	1.2	2.0	1.8	-	-	-	14. Administrative and support service activities						
15. การบริหารราชการ การป้องกันประเทศ การประกันสังคม	201.1	13,658.1	7.5	4.9	71.6	1.1	0.7	18.7	2.1	15. Public administration and defence; compulsory social security						
16. การศึกษา	100.7	20,650.7	2.5	4.1	47.8	0.5	-	8.8	1.8	16. Education						
17. กิจกรรมด้านสุขภาพและการสงเคราะห์	37.9	12,441.8	0.4	14.1	8.0	0.5	-	4.5	0.3	17. Human health and social work activities						
18. ศิลปะ ความบันเทิง และนันทนาการ	10.6	5,042.1	-	0.4	0.9	1.3	-	-	0.5	18. Arts, entertainment and recreation						
19. กิจกรรมบริการด้านอื่น ๆ	18.1	5,352.7	0.7	2.2	1.8	1.2	0.2	0.3	-	19. Other service activities						
20. กิจกรรมจ้างงานในครัวเรือนส่วนบุคคล การตัดสินใจและกิจการที่ขึ้นชื่อใช้ครัวเรือน	5.6	4,422.7	-	-	-	3.1	-	0.7	0.1	20. Activities of households as employers; undifferentiated goods and services-producing activities of households for own use						
21. กิจกรรมขององค์กรระหว่างประเทศ	0.2	20,633.0	-	0.1	-	-	-	-	-	21. Activities of extraterritorial organizations and bodies						
22. ไม่ทราบ	0.2	4,947.1	-	-	-	0.2	-	0.2	0.2	22. Unknown						
หญิง	1,245.6	7,481.2	25.0	82.0	202.7	83.2	8.8	37.0	17.1	FEMALE						
1 เกษตรกรรม การป่าไม้ และการประมง	249.4	3,155.5	0.4	-	0.2	7.1	-	1.4	2.4	1. Agriculture, forestry and fishing						
2. การทำเหมืองแร่ และเหมืองหิน	3.2	6,960.8	0.4	0.1	0.4	-	1.2	-	-	2. Mining and quarrying						
3. การผลิต	198.5	4,470.7	7.3	36.7	22.2	7.7	1.0	3.7	4.0	3. Manufacturing						
4. ไฟฟ้า ก๊าซ ไอน้ำและระบบปรับอากาศ	1.2	42,047.7	-	-	0.2	-	-	-	-	4. Electricity, gas, steam and air conditioning supply						
5. การจัดหาสินค้า การจัดการและการบำบัดน้ำเสีย ของเสีย และสิ่งปฏิถัมภ์	4.2	13,342.6	-	-	0.3	-	-	0.2	-	5. Water supply, sewerage, waste management and remediation activities						
6. การก่อสร้าง	93.8	4,485.1	-	1.2	0.2	1.3	-	0.2	0.9	6. Construction						
7. การขายส่ง และการขายปลีก การซ่อมยานยนต์	144.6	5,712.5	4.0	5.6	18.6	8.6	2.3	3.9	1.7	7. Wholesale and retail trade; repair of motor vehicles and motorcycles						
8. การขนส่ง และสถานที่เก็บสินค้า	4.2	9,151.2	0.1	0.3	0.6	-	-	0.8	-	8. Transportation and storage						
9. ที่พักแรมและบริการด้านอาหาร	61.6	4,842.3	0.6	2.9	9.9	31.0	0.2	2.1	1.4	9. Accommodation and food service activities						
10. ข้อมูลข่าวสารและการสื่อสาร	5.3	9,607.6	0.1	0.2	1.2	-	-	0.2	-	10. Information and communication						
11. กิจกรรมทางการเงินและการประกันภัย	30.6	10,792.9	0.8	0.3	5.4	-	0.1	0.1	-	11. Financial and insurance activities						
12. กิจกรรมอสังหาริมทรัพย์	1.8	7,791.5	-	-	0.1	-	-	-	-	12. Real estate activities						
13. กิจกรรมทางวิชาชีพ วิทยาศาสตร์ และเทคนิค	8.1	7,813.7	-	0.2	0.3	0.7	-	1.2	-	13. Professional, scientific and technical activities						
14. กิจกรรมการบริหารและการบริการสนับสนุน	14.6	6,014.6	-	1.4	1.9	0.2	-	-	-	14. Administrative and support service activities						
15. การบริหารราชการ การป้องกันประเทศ การประกันสังคม	91.2	11,096.1	2.3	0.9	29.7	-	1.2	4.3	2.5	15. Public administration and defence; compulsory social security						
16. การศึกษา	177.1	16,344.4	3.8	4.7	70.5	10.3	-	5.7	1.3	16. Education						
17. กิจกรรมด้านสุขภาพและการสงเคราะห์	96.1	12,157.7	3.1	26.4	35.3	3.4	0.2	5.5	1.6	17. Human health and social work activities						
18. ศิลปะ ความบันเทิง และนันทนาการ	10.0	5,802.1	-	-	1.1	0.3	-	0.7	0.8	18. Arts, entertainment and recreation						
19. กิจกรรมบริการด้านอื่น ๆ	13.6	5,992.2	1.2	1.1	3.2	1.6	0.6	0.5	-	19. Other service activities						
20. กิจกรรมจ้างงานในครัวเรือนส่วนบุคคล การตัดสินใจและกิจการที่ขึ้นชื่อใช้ครัวเรือน	36.2	4,666.2	0.9	-	1.5	10.5	2.1	6.0	0.2	20. Activities of households as employers; undifferentiated goods and services-producing activities of households for own use						
21. กิจกรรมขององค์กรระหว่างประเทศ	0.2	13,199.3	-	-	-	-	-	-	-	21. Activities of extraterritorial organizations and bodies						
22. ไม่ทราบ	0.3	4,500.0	-	-	-	0.3	-	0.3	0.3	22. Unknown						

ตารางที่ 15 จำนวนลูกจ้างเอกชน จำแนกตามค่าจ้างเฉลี่ย ผลประโยชน์ที่ได้รับ อุตสาหกรรม ภาคเหนือ

TABLE 15 PRIVATE EMPLOYEE BY AVERAGE WAGE, FRINGE BENEFIT, INDUSTRY, NORTHERN REGION

ไตรมาสที่ 1/2554 : Quarter 1/2011

หน่วยเป็นพัน : In Thousands

อุตสาหกรรม	จำนวน Total Private Employee	ค่าจ้างเฉลี่ย Average Wage	ลูกจ้างเอกชนที่ได้รับผลประโยชน์อื่น ๆ					Private Employee Receive Fringe Benefit					INDUSTRY
			ได้รับเป็นเงิน In Cash		ได้รับเป็นสิ่งของ In Kind			ได้รับเป็นเงิน In Cash		ได้รับเป็นสิ่งของ In Kind			
			โบนัส Bonus	ค่าล่วงเวลา Overtime	เงินอื่นๆ Other Income	อาหาร Food	เครื่องแต่งกาย Clothes	ที่อยู่อาศัย Housing	อื่นๆ Others				
ยอดรวม	2,113.9	5,044.6	33.2	109.0	146.7	149.5	15.1	46.0	24.5	TOTAL			
1. เกษตรกรรม การป่าไม้ และการประมง	549.8	3,401.2	0.8	2.0	3.8	21.5	0.1	8.9	7.3	1. Agriculture, forestry and fishing			
2. การทำเหมืองแร่ และเหมืองหิน	10.6	9,507.0	0.8	0.6	0.4	0.3	3.6	0.8	-	2. Mining and quarrying			
3. การผลิต	381.7	5,262.8	14.7	59.7	38.1	15.0	2.4	7.4	6.2	3. Manufacturing			
4. ไฟฟ้า ก๊าซ ไอน้ำและระบบปรับอากาศ	0.6	3,924.6	-	-	-	-	-	-	-	4. Electricity, gas, steam and air conditioning supply			
5. การจัดหา น้ำ การจัดการและการบำบัดน้ำเสีย ของเสีย และสิ่งปฏิกูล	4.5	2,932.8	-	-	-	-	-	-	-	5. Water supply; sewerage, waste management and remediation activities			
6. การก่อสร้าง	465.1	4,817.4	0.4	8.9	3.6	13.1	0.2	0.4	3.6	6. Construction			
7. การขายส่ง และการขายปลีก การซ่อมยานยนต์	337.2	5,889.9	7.7	16.1	42.6	22.2	5.4	11.4	2.4	7. Wholesale and retail trade; repair of motor vehicles and motorcycles			
8. การขนส่ง และสถานที่เก็บสินค้า	37.1	6,677.2	0.4	3.9	5.7	0.3	0.1	0.9	-	8. Transportation and storage			
9. ที่พักแรมและบริการด้านอาหาร	95.1	5,093.3	0.6	5.5	20.0	50.1	0.3	4.5	1.8	9. Accommodation and food service activities			
10. ข้อมูลข่าวสารและการสื่อสาร	6.8	10,332.4	0.3	0.2	1.2	-	-	0.3	0.2	10. Information and communication			
11. กิจกรรมทางการเงินและการประกันภัย	41.3	10,199.8	1.0	0.8	10.3	0.0	0.3	1.0	-	11. Financial and insurance activities			
12. กิจกรรมอสังหาริมทรัพย์	4.0	8,026.6	-	0.5	0.1	-	-	0.1	-	12. Real estate activities			
13. กิจกรรมทางวิชาชีพ วิทยาศาสตร์ และเทคนิค	10.9	7,423.4	-	0.2	0.7	0.8	-	1.0	-	13. Professional, scientific and technical activities			
14. กิจกรรมการบริหารและการบริการสนับสนุน	31.3	5,838.3	0.2	2.7	3.8	2.1	-	-	-	14. Administrative and support service activities			
15. การบริหารราชการ การป้องกันประเทศ การประกันสังคม	0.4	15,000.0	-	0.1	-	-	-	-	-	15. Public administration and defence; compulsory social security			
16. การศึกษา	40.3	9,913.8	3.3	1.8	5.4	2.9	-	0.3	-	16. Education			
17. กิจกรรมด้านสุขภาพและงานสังคมสงเคราะห์	14.4	7,863.8	0.4	3.3	3.7	2.8	0.1	1.1	0.9	17. Human health and social work activities			
18. ศิลปะ ความบันเทิง และนันทนาการ	10.0	3,906.6	-	-	0.8	1.6	-	-	1.3	18. Arts, entertainment and recreation			
19. กิจกรรมบริการด้านอื่น ๆ	30.1	5,387.6	1.9	2.7	5.0	2.8	0.6	0.8	-	19. Other service activities			
20. กิจกรรมการจ้างงานในครัวเรือนส่วนบุคคล การผลิตสินค้าและบริการที่สร้างขึ้นเองเพื่อใช้ในครัวเรือน	41.8	4,633.5	0.9	-	1.5	13.5	2.1	6.7	0.3	20. Activities of households as employers; undifferentiated goods and services-producing activities of households for own use			
21. กิจกรรมขององค์การระหว่างประเทศ	0.4	17,623.5	-	0.1	-	-	-	-	-	21. Activities of extraterritorial organizations and bodies			
22. ไม่ทราบ	0.6	4,690.9	-	-	-	0.5	-	0.5	0.5	22. Unknown			

ตารางที่ 15 จำนวนลูกจ้างเอกชน จำแนกตามค่าจ้างเฉลี่ย ผลประโยชน์ที่ได้รับ อุตสาหกรรม และเพศ ภาคเหนือ
TABLE 15 PRIVATE EMPLOYEE BY AVERAGE WAGE, FRINGE BENEFIT, INDUSTRY AND SEX , NORTHERN REGION

หน่วยนับพัน : In Thousands

อุตสาหกรรม Industry	จำนวนลูกจ้าง เอกชน Total Private Employee	ค่าจ้างเฉลี่ย Average Wage	ลูกจ้างเอกชนที่ได้รับผลประโยชน์ Private Employees Receive Fringe Benefit					ได้รับเป็นเงินสด In Kind			อุตสาหกรรม Industry			
			โบนัส Bonus	ค่าล่วงเวลา Overtime	เงินอื่นๆ Other Income	อาหาร Food	เครื่องแต่งกาย Clothes	ที่อยู่อาศัย Housing	อื่นๆ Others					
ชาย														MALE
1.เกษตรกรรม การป่าไม้ และการประมง	301.4	3,624.8	0.4	2.0	3.6	14.4	0.1			8.0			4.9	1. Agriculture, forestry and fishing
2.การค้าขายปลีก และเหมืองหิน	7.5	10,628.9	0.4	0.5	-	0.3	2.5			0.8			-	2. Mining and quarrying
3. การผลิต	183.5	6,141.6	7.4	23.0	15.9	7.3	1.4			3.8			2.2	3. Manufacturing
4. ไฟฟ้า ก๊าซ ไอน้ำและระบบปรับอากาศ	0.6	3,924.6	-	-	-	-	-	-	-	-	-		-	4. Electricity, gas, steam and air conditioning supply
5. การจัดการน้ำ การจัดการและการบำบัดน้ำเสีย ของเสีย และสิ่งปฏิกูล	4.2	2,889.7	-	-	-	-	-	-	-	-	-		-	5. Water supply; sewerage, waste management and remediation activities
6. การก่อสร้าง	373.2	4,906.2	0.4	7.7	3.4	11.8	0.2			0.4			2.7	6. Construction
7. การขนส่ง และการขนส่ง ก๊าซ ออโตมอแบด	192.6	6,023.1	3.7	10.5	24.0	13.5	3.1			7.5			0.7	7. Wholesale and retail trade; repair of motor vehicles and motorcycles
8. การขนส่ง และสถานที่เก็บสินค้า	34.3	6,694.6	0.4	3.9	5.4	0.3	0.1			0.4			-	8. Transportation and storage
9. ที่พักแรมและบริการด้านอาหาร	33.5	5,554.4	-	2.7	10.1	19.1	0.1			2.4			0.4	9. Accommodation and food service activities
10. ข้อมูลข่าวสารและการสื่อสาร	2.6	13,780.7	0.2	-	0.4	-	-	-	-	0.1			0.2	10. Information and communication
11. กิจกรรมทางการเงินและการประกันภัย	18.0	10,946.4	0.6	0.6	5.9	0.0	0.3			0.9			-	11. Financial and insurance activities
12. กิจกรรมอสังหาริมทรัพย์	2.2	8,220.5	-	0.5	-	-	-	-	-	-			-	12. Real estate activities
13. กิจกรรมทางวิชาชีพ วิทยาศาสตร์ และเทคนิค	4.0	8,465.8	-	-	0.7	0.1	-	-	-	-			-	13. Professional, scientific and technical activities
14. กิจกรรมการบริหารและการบริการสนับสนุน	16.9	6,001.6	0.2	1.2	2.0	1.8	-	-	-	-			-	14. Administrative and support service activities
15. การบริหารราชการ การป้องกันประเทศ การประกันภัยสังคม	0.4	15,000.0	-	0.1	-	-	-	-	-	-			-	15. Public administration and defence; compulsory social security
16. การศึกษา	11.0	9,514.0	1.1	-	1.9	-	-	-	-	0.2			-	16. Education
17. กิจกรรมด้านสุขภาพและงานสังคมสงเคราะห์	1.9	11,971.4	-	0.8	0.6	0.5	-	-	-	0.4			0.3	17. Human health and social work activities
18. ศิลปะ ความบันเทิง และนันทนาการ	4.5	3,487.0	-	-	0.1	1.3	-	-	-	-			0.5	18. Arts, entertainment and recreation
19. กิจกรรมบริการด้านอื่น ๆ	17.5	5,276.6	0.7	2.2	1.8	1.2	-	-	-	0.3			-	19. Other service activities
20. กิจกรรมการจ้างงานไม่ได้รับเงินเดือน การผลิตสินค้าและบริการที่ซื้อของเพื่อใช้ในครัวเรือน	5.6	4,422.7	-	-	-	3.1	-	-	-	0.7			0.1	20. Activities of households as employers; undifferentiated goods and services-producing activities of households for own use
21. กิจกรรมขององค์กรระหว่างประเทศ	0.2	20,633.0	-	0.1	-	-	-	-	-	-			-	21. Activities of extraterritorial organizations and bodies
22. ไม่ทราบ	0.2	4,947.1	-	-	-	0.2	-	-	-	0.2			0.2	22. Unknown
หญิง														FEMALE
1.เกษตรกรรม การป่าไม้ และการประมง	248.4	3,129.9	0.4	-	0.2	7.1	-			0.9			2.4	1. Agriculture, forestry and fishing
2.การค้าขายปลีก และเหมืองหิน	3.1	6,806.7	0.4	0.1	0.4	-	1.2			-			-	2. Mining and quarrying
3. การผลิต	198.2	4,449.2	7.3	36.7	22.2	7.7	1.0			3.7			4.0	3. Manufacturing
4. ไฟฟ้า ก๊าซ ไอน้ำและระบบปรับอากาศ	-	-	-	-	-	-	-	-	-	-			-	4. Electricity, gas, steam and air conditioning supply
5. การจัดการน้ำ การจัดการและการบำบัดน้ำเสีย ของเสีย และสิ่งปฏิกูล	0.3	3,654.3	-	-	-	-	-	-	-	-			-	5. Water supply; sewerage, waste management and remediation activities
6. การก่อสร้าง	91.9	4,456.6	-	1.2	0.2	1.3	-			-			0.9	6. Construction
7. การขนส่ง และการขนส่ง ก๊าซ ออโตมอแบด	144.6	5,712.5	4.0	5.6	18.6	8.6	2.3			3.9			1.7	7. Wholesale and retail trade; repair of motor vehicles and motorcycles
8. การขนส่ง และสถานที่เก็บสินค้า	2.9	6,468.6	0.6	0.0	0.3	-	-			0.5			-	8. Transportation and storage
9. ที่พักแรมและบริการด้านอาหาร	61.6	4,842.3	0.6	2.9	9.9	31.0	0.2			2.1			1.4	9. Accommodation and food service activities
10. ข้อมูลข่าวสารและการสื่อสาร	4.2	8,205.9	0.1	0.2	0.8	-	-			0.2			-	10. Information and communication
11. กิจกรรมทางการเงินและการประกันภัย	23.3	9,622.5	0.4	0.2	4.5	-	0.1			0.1			-	11. Financial and insurance activities
12. กิจกรรมอสังหาริมทรัพย์	1.8	7,791.5	-	-	0.1	-	-			0.1			-	12. Real estate activities
13. กิจกรรมทางวิชาชีพ วิทยาศาสตร์ และเทคนิค	6.9	6,829.5	-	0.2	-	0.7	-			1.0			-	13. Professional, scientific and technical activities
14. กิจกรรมการบริหารและการบริการสนับสนุน	14.4	5,647.1	-	1.4	1.8	0.2	-			-			-	14. Administrative and support service activities
15. การบริหารราชการ การป้องกันประเทศ การประกันภัยสังคม	-	-	-	-	-	-	-			-			-	15. Public administration and defence; compulsory social security
16. การศึกษา	29.4	10,063.1	2.2	1.8	3.5	2.9	-			0.1			-	16. Education
17. กิจกรรมด้านสุขภาพและงานสังคมสงเคราะห์	12.5	7,224.2	0.4	2.5	3.1	2.3	0.1			0.7			0.6	17. Human health and social work activities
18. ศิลปะ ความบันเทิง และนันทนาการ	5.5	4,254.0	-	-	0.7	0.3	-			-			-	18. Arts, entertainment and recreation
19. กิจกรรมบริการด้านอื่น ๆ	12.6	5,542.6	1.2	0.6	3.2	1.6	0.6			0.5			-	19. Other service activities
20. กิจกรรมการจ้างงานในครัวเรือนส่วนบุคคล การผลิตสินค้าและบริการที่ซื้อของเพื่อใช้ในครัวเรือน	36.2	4,666.2	0.9	-	1.5	10.5	2.1			6.0			0.2	20. Activities of households as employers; undifferentiated goods and services-producing activities of households for own use
21. กิจกรรมขององค์กรระหว่างประเทศ	0.2	13,199.3	-	-	-	-	-			-			-	21. Activities of extraterritorial organizations and bodies
22. ไม่ทราบ	0.0	0.0	0.0	0.0	0.0	0.0	0.0			0.0			0.0	22. Unknown

ตารางที่ 16 จำนวนลูกจ้างรัฐบาล จำนวนตามค่าจ้างเฉลี่ย ผลประโยชน์ที่ได้รับ อุตสาหกรรม และเพศ ภาคเหนือ

TABLE 16 GOVERNMENT EMPLOYEE BY AVERAGE WAGE, FRINGE BENEFIT, INDUSTRY AND SEX, NORTHERN REGION

อุตสาหกรรม Industry	จำนวน ลูกจ้างรัฐบาล Total Government Employee	ลูกจ้างรัฐบาลที่ได้รับผลประโยชน์ Government Employee Receive Fringe Benefit								INDUSTRY		
		ค่าจ้างเฉลี่ย Average Wage	ได้รับเป็นเงิน In Cash		ได้รับเป็นสิ่งของ In Kind		อาหาร Food	ที่อยู่อาศัย Housing	อื่นๆ Others	MALE	FEMALE	
			โบนัส Bonus	ค่าล่วงเวลา Overtime	เงินอื่นๆ Other Income	เครื่องแต่งกาย Clothes						
ชาย	390.0	16,094.4	10.3	28.1	134.6	1.6	36.0	3.9				
1 เกษตรกรรม การป่าไม้ และการประมง	3.7	6,245.5	-	-	-	-	0.4	-	- 1. Agriculture, forestry and fishing			
2 การทำเหมืองแร่ และเหมืองหิน	1.0	5,928.4	-	0.9	-	-	-	-	- 2. Mining and quarrying			
3 การผลิต	1.4	5,382.4	-	-	-	-	-	-	- 3. Manufacturing			
4 ไฟฟ้า ก๊าซ ไอน้ำและระบบปรับอากาศ	18.3	22,529.5	0.4	2.6	5.2	-	0.3	-	- 4. Electricity, gas, steam and air conditioning supply			
5 การจัดหาน้ำ การจัดการและการบำบัดน้ำเสีย ของเสีย และสิ่งปฏิกูล	6.9	13,268.8	-	-	0.5	-	0.9	-	- 5. Water supply, sewerage, waste management and remediation activities			
6 การก่อสร้าง	5.9	8,425.5	-	0.7	0.4	-	0.6	-	- 6. Construction			
7. การขายส่ง และการขายปลีก การซ่อมยานยนต์	-	-	-	-	-	-	-	-	- 7. Wholesale and retail trade; repair of motor vehicles and motorcycles			
8. การขนส่ง และสถานที่เก็บสินค้า	8.3	30,979.5	0.1	0.5	1.2	-	2.3	-	- 8. Transportation and storage			
9. ที่พักแรมและบริการด้านอาหาร	1.5	18,157.8	-	0.6	0.6	-	-	-	- 9. Accommodation and food service activities			
10. ข้อมูลข่าวสารและการสื่อสาร	7.4	20,732.4	0.6	0.1	0.8	-	0.1	-	- 10. Information and communication			
11. กิจกรรมทางการเงินและการประกันภัย	2.5	16,766.0	-	-	-	-	-	-	- 11. Financial and insurance activities			
12. กิจกรรมอสังหาริมทรัพย์	-	-	-	-	-	-	-	-	- 12. Real estate activities			
13. กิจกรรมทางวิชาชีพ วิทยาศาสตร์ และเทคนิค	2.5	16,766.0	-	-	0.2	-	0.1	-	- 13. Professional, scientific and technical activities			
14. กิจกรรมการบริการและการบริการสนับสนุน	-	-	-	-	-	-	-	-	- 14. Administrative and support service activities			
15. การบริหารราชการ การป้องกันประเทศ	200.8	13,655.5	7.5	4.8	71.6	1.1	18.7	-	- 15. Public administration and defence; compulsory social security			
16. การศึกษา	89.7	22,011.0	1.4	4.1	45.9	0.5	8.6	-	- 16. Education			
17. กิจกรรมด้านสุขภาพและงานสังคมสงเคราะห์	36.0	12,467.2	0.4	13.4	7.5	-	4.1	-	- 17. Human health and social work activities			
18. ศิลปะ ความบันเทิง และนันทนาการ	6.1	6,207.5	-	0.4	0.8	-	-	-	- 18. Arts, entertainment and recreation			
19. กิจกรรมบริการด้านอื่นๆ	0.6	7,557.0	-	-	-	-	-	0.2	- 19. Other service activities			
20. กิจกรรมการจ้างงานไม่ครัวเรือนส่วนบุคคล	-	-	-	-	-	-	-	-	- 20. Activities of households as employers; undifferentiated goods and services-producing activities of households for own use			
21. กิจกรรมขององค์กรระหว่างประเทศ	-	-	-	-	-	-	-	-	- 21. Activities of extraterritorial organizations and bodies			
22. ไม่ทราบ	-	-	-	-	-	-	-	-	- 22. Unknown			
หญิง	347.6	14,479.4	7.1	28.7	131.8	8.6	17.0	4.8				
1 เกษตรกรรม การป่าไม้ และการประมง	1.0	9,605.0	-	-	-	-	0.5	-	- 1. Agriculture, forestry and fishing			
2 การทำเหมืองแร่ และเหมืองหิน	0.1	11,740.0	-	-	-	-	-	-	- 2. Mining and quarrying			
3 การผลิต	0.4	16,800.0	-	-	-	-	-	-	- 3. Manufacturing			
4 ไฟฟ้า ก๊าซ ไอน้ำและระบบปรับอากาศ	1.2	42,047.7	-	-	0.2	-	-	-	- 4. Electricity, gas, steam and air conditioning supply			
5 การจัดหาน้ำ การจัดการและการบำบัดน้ำเสีย ของเสีย และสิ่งปฏิกูล	3.9	13,968.4	-	-	0.3	-	0.2	-	- 5. Water supply, sewerage, waste management and remediation activities			
6. การก่อสร้าง	1.9	5,865.3	-	-	-	-	0.2	-	- 6. Construction			
7. การขายส่ง และการขายปลีก การซ่อมยานยนต์	-	-	-	-	-	-	-	-	- 7. Wholesale and retail trade; repair of motor vehicles and motorcycles			
8. การขนส่ง และสถานที่เก็บสินค้า	1.3	14,901.1	0.1	0.3	0.3	-	0.4	-	- 8. Transportation and storage			
9. ที่พักแรมและบริการด้านอาหาร	-	-	-	-	-	-	-	-	- 9. Accommodation and food service activities			
10. ข้อมูลข่าวสารและการสื่อสาร	1.1	15,037.9	0.1	-	0.4	-	-	-	- 10. Information and communication			
11. กิจกรรมทางการเงินและการประกันภัย	7.3	14,548.0	0.4	0.1	0.9	-	0.1	-	- 11. Financial and insurance activities			
12. กิจกรรมอสังหาริมทรัพย์	-	-	-	-	-	-	-	-	- 12. Real estate activities			
13. กิจกรรมทางวิชาชีพ วิทยาศาสตร์ และเทคนิค	1.1	13,822.3	-	-	0.3	-	0.3	-	- 13. Professional, scientific and technical activities			
14. กิจกรรมการบริการและการบริการสนับสนุน	0.2	38,418.8	-	-	0.2	-	-	-	- 14. Administrative and support service activities			
15. การบริหารราชการ การป้องกันประเทศ	91.2	11,096.1	2.3	0.9	29.7	-	4.3	-	- 15. Public administration and defence; compulsory social security			
16. การศึกษา	147.7	17,592.6	1.6	3.0	67.0	7.4	5.6	-	- 16. Education			
17. กิจกรรมด้านสุขภาพและงานสังคมสงเคราะห์	83.6	12,893.7	2.6	23.9	32.2	1.1	4.8	-	- 17. Human health and social work activities			
18. ศิลปะ ความบันเทิง และนันทนาการ	4.5	7,671.0	-	-	0.4	-	0.7	-	- 18. Arts, entertainment and recreation			
19. กิจกรรมบริการด้านอื่นๆ	1.0	11,429.4	-	0.5	-	-	-	-	- 19. Other service activities			
20. กิจกรรมการจ้างงานไม่ครัวเรือนส่วนบุคคล	-	-	-	-	-	-	-	-	- 20. Activities of households as employers; undifferentiated goods and services-producing activities of households for own use			
21. กิจกรรมขององค์กรระหว่างประเทศ	-	-	-	-	-	-	-	-	- 21. Activities of extraterritorial organizations and bodies			
22. ไม่ทราบ	-	-	-	-	-	-	-	-	- 22. Unknown			

ตารางที่ 17 จำนวนลูกจ้าง จำแนกตามอาชีพ ระดับของรายได้ ภาคเหนือ

TABLE 17 EMPLOYEE BY OCCUPATION, INCOME CLASS, NORTHERN REGION

ไตรมาสที่ 1/2554 - Quarter 1/2011

หน่วยเป็นพัน : in Thousands

ระดับของรายได้	อาชีพ Occupation											TOTAL
	รวม Legislators & Managers	วิชาชีพ ด้านต่างๆ Profes- sional	วิชาชีพ ด้านเทคนิค Technicians	เสมียน Clerks	พนักงาน บริการ Service Workers	ด้านการเกษตร และประมง Agricultural & Fishery	ด้านความ สามารถทางฝีมือ Craft & Related trades	ผู้ปฏิบัติงาน โรงงานเครื่องจักร Plant & Machine operators	อาชีพอื่น ฐานต่างๆ Elementary occupations	คนงานซึ่งมี ได้จำแนกไว้ ในหมวดอื่น Not classifiable	INCOME CLASS	
ยอดรวม	2,867.4	82.3	307.0	157.1	191.0	357.8	118.3	548.2	253.9	850.0	1.7	
ต่ำกว่า 1,501 บาท	132.6	-	1.6	0.2	0.7	8.2	6.8	16.2	4.4	94.5	-	Less than 1,501 Baht
1,501 - 2,500 บาท	155.3	-	2.1	1.1	1.2	4.5	12.2	25.1	8.1	101.2	-	1,501 - 2,500 Baht
2,501 - 3,500 บาท	361.1	-	5.7	1.1	3.5	35.3	26.5	54.7	25.7	208.7	-	2,501 - 3,500 Baht
3,501 - 4,500 บาท	516.1	0.4	5.0	3.5	11.4	58.8	36.5	120.3	58.2	220.8	1.3	3,501 - 4,500 Baht
4,501 - 5,500 บาท	496.5	10.2	4.9	16.3	27.0	75.8	20.6	145.0	46.8	149.8	-	4,501 - 5,500 Baht
5,501 - 6,500 บาท	309.8	5.3	7.5	16.7	18.1	61.7	6.8	104.8	46.5	42.5	-	5,501 - 6,500 Baht
6,501 - 7,500 บาท	153.6	3.9	12.2	12.5	29.8	24.4	1.1	39.7	19.2	10.8	0.2	6,501 - 7,500 Baht
7,501 - 10,000 บาท	300.1	20.1	67.0	40.6	58.1	43.4	5.4	32.1	24.3	9.0	0.2	7,501 - 10,000 Baht
10,001 - 15,000 บาท	147.7	8.2	47.4	28.8	20.6	20.0	2.1	5.5	10.7	4.5	-	10,001 - 15,000 Baht
15,001 - 20,000 บาท	76.1	7.0	25.0	15.6	8.6	13.0	0.2	1.0	5.6	0.1	-	15,001 - 20,000 Baht
20,001 - 30,000 บาท	104.5	7.1	61.1	13.9	7.6	10.5	-	1.1	2.6	0.6	-	20,001 - 30,000 Baht
มากกว่า 30,000 บาท	98.0	16.4	65.5	5.8	2.8	1.6	0.1	2.1	0.7	3.1	-	More than 30,000 Baht
ไม่ทราบ	15.9	3.6	2.2	1.2	1.5	0.7	-	0.9	1.3	4.5	-	Unknown

ตารางที่ 17 จำนวนลูกจ้าง จำแนกตามอาชีพ ระดับของรายได้ และเพศ ภาคเหนือ

TABLE 17 EMPLOYEE BY OCCUPATION, INCOME CLASS AND SEX , NORTHERN REGION

ไตรมาสที่ 1/2554 : Quarter 1/2011

หน่วยเป็นพัน : In Thousands

ระดับของรายได้	รวม	อาชีพ Occupation										อาชีพอื่น Elementary occupations	คนงานซึ่งมี ได้จำแนกไว้ ในหมวดอื่น Not classifiable	INCOME CLASS
		ผู้บัญญัติกฎหมาย และผู้จัดการ Legislators & Managers	วิชาชีพ ด้านต่างๆ Professional	วิชาชีพ ด้านเทคนิค Technicians	เสมียน Clerks	พนักงาน บริการ Service Workers	อาชีพ ด้านการเกษตร และประมง Agricultural & Fishery	ด้านความ สามารถทางฝีมือ Craft & Related trades	ผู้ประกอบการ โรงงานเครื่องจักร Plant & Machine operators	อาชีพพื้น ฐานต่างๆ	คนงานซึ่งมี ได้จำแนกไว้ ในหมวดอื่น			
ชาย	1,615.4	61.0	115.3	83.7	62.2	165.0	69.9	441.3	176.5	439.8	0.6	MALE		
ต่ำกว่า 1,501 บาท	61.9	-	1.4	0.0	0.6	3.0	2.9	7.9	1.6	44.4	-	Less than 1,501 Baht		
1,501 - 2,500 บาท	73.2	-	1.5	0.3	0.9	1.0	6.8	14.2	2.9	45.5	-	1,501 - 2,500 Baht		
2,501 - 3,500 บาท	168.3	-	2.9	0.6	0.2	7.3	11.5	37.2	15.5	93.2	-	2,501 - 3,500 Baht		
3,501 - 4,500 บาท	277.1	0.2	1.4	0.7	3.6	20.4	20.4	88.2	30.2	111.5	0.4	3,501 - 4,500 Baht		
4,501 - 5,500 บาท	324.7	6.6	1.8	3.8	5.5	32.9	14.4	123.5	33.4	102.8	-	4,501 - 5,500 Baht		
5,501 - 6,500 บาท	215.0	4.6	3.7	9.4	6.9	27.3	6.2	94.4	35.4	27.1	-	5,501 - 6,500 Baht		
6,501 - 7,500 บาท	85.2	1.7	3.1	7.1	8.0	8.1	1.1	34.6	16.4	4.9	0.2	6,501 - 7,500 Baht		
7,501 - 10,000 บาท	158.6	14.6	22.5	19.9	16.1	24.9	4.3	31.4	21.7	3.1	-	7,501 - 10,000 Baht		
10,001 - 15,000 บาท	87.7	5.2	17.8	16.9	10.1	16.2	2.1	5.1	10.4	3.8	-	10,001 - 15,000 Baht		
15,001 - 20,000 บาท	44.4	4.3	6.6	10.9	3.8	12.5	0.1	1.0	5.2	-	-	15,001 - 20,000 Baht		
20,001 - 30,000 บาท	54.0	6.0	21.3	8.8	3.8	9.7	-	1.1	2.6	0.6	-	20,001 - 30,000 Baht		
มากกว่า 30,000 บาท	55.9	14.3	30.9	4.4	2.0	1.3	0.1	2.1	0.7	0.3	-	More than 30,000 Baht		
ไม่ทราบ	9.5	3.6	0.5	0.7	0.6	0.3	-	0.7	0.5	2.7	-	Unknown		
หญิง	1,252.0	21.3	191.7	73.4	128.8	192.9	48.4	106.9	77.3	410.2	1.1	FEMALE		
ต่ำกว่า 1,501 บาท	70.8	-	0.2	0.1	0.1	5.2	3.9	8.3	2.8	50.1	-	Less than 1,501 Baht		
1,501 - 2,500 บาท	82.2	-	0.6	0.7	0.2	3.4	5.4	10.9	5.1	55.7	-	1,501 - 2,500 Baht		
2,501 - 3,500 บาท	192.8	-	2.8	0.4	3.3	28.1	15.0	17.5	10.2	115.6	-	2,501 - 3,500 Baht		
3,501 - 4,500 บาท	239.0	0.3	3.5	2.8	7.8	38.4	16.0	32.1	27.9	109.3	0.9	3,501 - 4,500 Baht		
4,501 - 5,500 บาท	171.8	3.6	3.2	12.5	21.5	42.9	6.2	21.5	13.4	47.0	-	4,501 - 5,500 Baht		
5,501 - 6,500 บาท	94.8	0.7	3.8	7.3	11.2	34.4	0.6	10.4	11.1	15.4	-	5,501 - 6,500 Baht		
6,501 - 7,500 บาท	68.4	2.2	9.1	5.4	21.8	16.2	-	5.1	2.8	5.9	-	6,501 - 7,500 Baht		
7,501 - 10,000 บาท	141.5	5.5	44.4	20.6	42.0	18.5	1.2	0.6	2.6	5.9	0.2	7,501 - 10,000 Baht		
10,001 - 15,000 บาท	60.1	3.0	29.5	11.9	10.6	3.8	-	0.4	0.3	0.7	-	10,001 - 15,000 Baht		
15,001 - 20,000 บาท	31.7	2.7	18.4	4.7	4.8	0.5	0.1	-	0.4	0.1	-	15,001 - 20,000 Baht		
20,001 - 30,000 บาท	50.5	1.1	39.8	5.1	3.7	0.8	-	-	-	-	-	20,001 - 30,000 Baht		
มากกว่า 30,000 บาท	42.1	2.1	34.6	1.4	0.8	0.3	-	-	-	2.8	-	More than 30,000 Baht		
ไม่ทราบ	6.4	-	1.8	0.5	0.9	0.4	-	0.2	0.8	1.8	-	Unknown		

ตารางที่ 18 จำนวนลูกจ้าง จำแนกตามอุตสาหกรรม ระดับของรายได้ ภาคเหนือ (ต่อ)

TABLE 18 EMPLOYEE BY INDUSTRY, INCOME CLASS, NORTHERN REGION (Contd.)

ไตรมาสที่ 1/2554 : Quarter 1/2011

หน่วยเป็นพัน : In Thousands

ระดับของรายได้	อุตสาหกรรม (ต่อ) Industry (Contd.)											TOTAL
	กิจกรรมอสังหาริมทรัพย์	กิจกรรมทางวิชาชีพ	การบริหารสนับสนุนและป้องกันประเทศ	การบริหารราชการ	การศึกษา	การศึกษาด้านสุขภาพ	ศิลปะ ความบันเทิง และนันทนาการ	บริการด้านอื่นๆ	งานในครัวเรือน	กิจกรรมขององค์กร	กิจกรรมของ Extra-territorial	
	Real estate activities	Professional, technical activities	Administrative support service activities	Public administration	Education	Health and social work	Art, entertainment	Other service	Activities of household	Extra-territorial		
ยอดรวม	4.0	14.5	31.5	295.6	278.6	135.1	20.6	31.8	42.9	0.4	0.6	
ต่ำกว่า 1,501 บาท	-	-	1.1	0.4	0.4	2.0	0.8	1.7	8.6	-	-	Less than 1,501 Baht
1,501 - 2,500 บาท	-	-	0.2	0.1	1.5	1.3	2.4	2.8	4.2	-	-	1,501 - 2,500 Baht
2,501 - 3,500 บาท	-	1.5	3.7	0.8	5.2	3.7	4.4	2.4	10.6	0.1	-	2,501 - 3,500 Baht
3,501 - 4,500 บาท	-	2.4	6.5	11.1	11.5	8.5	5.0	5.8	10.2	-	0.5	3,501 - 4,500 Baht
4,501 - 5,500 บาท	1.2	1.2	7.8	33.3	22.7	6.6	1.7	5.3	3.2	-	-	4,501 - 5,500 Baht
5,501 - 6,500 บาท	0.2	2.1	5.9	24.0	11.4	24.8	1.6	4.9	1.4	-	0.1	5,501 - 6,500 Baht
6,501 - 7,500 บาท	-	0.6	0.5	22.8	14.6	11.4	2.0	4.1	0.8	-	-	6,501 - 7,500 Baht
7,501 - 10,000 บาท	2.3	3.5	3.1	79.2	65.5	20.5	0.9	3.3	1.6	0.1	-	7,501 - 10,000 Baht
10,001 - 15,000 บาท	-	1.6	1.8	41.0	33.4	21.7	1.1	1.2	0.0	-	-	10,001 - 15,000 Baht
15,001 - 20,000 บาท	0.2	0.8	0.8	34.0	12.9	10.3	-	0.1	-	0.1	-	15,001 - 20,000 Baht
20,001 - 30,000 บาท	-	0.3	-	34.0	38.7	16.9	0.7	0.1	-	-	-	20,001 - 30,000 Baht
มากกว่า 30,000 บาท	-	0.7	0.2	11.6	59.9	6.3	-	-	1.2	0.1	-	More than 30,000 Baht
ไม่ทราบ	-	-	-	3.2	0.9	1.0	-	0.1	1.1	-	-	Unknown

ตารางที่ 18 จำนวนลูกจ้าง จำแนกตามอุตสาหกรรม ระดับของรายได้ และเพศ ภาคเหนือ
TABLE 18 EMPLOYEE BY INDUSTRY, INCOME CLASS AND SEX , NORTHERN REGION

ไตรมาสที่ 1/2554 : Quarter 1/2011

หน่วยเป็นพัน : in Thousands

ระดับของรายได้	อุตสาหกรรม Industry											INCOME CLASS	
	รวม การป่าไม้ และการประมง Agriculture	การทำเหมืองแร่ และเหมืองหิน Mining	การผลิต ไฟฟ้า ก๊าซ ไอน้ำระบบปรับอากาศ Electricity sewerage, waste	น้ำประปา และประปา Water supply	ก่อสร้าง Construction	การขนส่ง การขนถ่ายสินค้า การซ่อมยานยนต์ Transport, storage and food service	ที่พักแรมและ บริการด้านอาหาร Accommodation	ข้อมูลข่าวสาร และการสื่อสาร Information	กิจกรรมการเงินและ การประกันภัย Financial Intermedation				
Total	307.3	8.5	185.1	19.0	11.5	380.9	192.8	42.8	33.7	4.2	26.0	MALE	
ชาย	1,615.4												
ต่ำกว่า 1,501 บาท	61.9	-	4.8	-	-	8.7	5.7	0.2	1.1	0.1	-	Less than 1,501 Baht	
1,501 - 2,500 บาท	73.2	-	4.1	-	3.1	15.9	2.1	0.8	0.5	-	-	1,501 - 2,500 Baht	
2,501 - 3,500 บาท	168.3	-	13.8	-	-	47.2	10.8	3.1	4.8	0.1	0.1	2,501 - 3,500 Baht	
3,501 - 4,500 บาท	277.1	1.2	46.0	2.4	0.8	87.3	37.7	5.1	4.2	0.6	1.0	3,501 - 4,500 Baht	
4,501 - 5,500 บาท	324.7	1.3	39.7	2.3	1.5	110.8	49.1	8.9	12.4	0.0	0.8	4,501 - 5,500 Baht	
5,501 - 6,500 บาท	215.0	1.0	26.0	0.7	0.1	69.8	44.8	5.3	5.5	0.6	3.2	5,501 - 6,500 Baht	
6,501 - 7,500 บาท	85.2	0.1	16.4	0.4	0.7	22.2	13.0	3.3	0.9	0.0	3.6	6,501 - 7,500 Baht	
7,501 - 10,000 บาท	158.6	3.1	24.4	2.1	0.4	12.6	21.1	6.2	2.1	0.5	5.7	7,501 - 10,000 Baht	
10,001 - 15,000 บาท	87.7	0.5	6.9	1.6	2.8	2.5	4.4	4.3	2.0	0.4	3.1	10,001 - 15,000 Baht	
15,001 - 20,000 บาท	44.4	0.1	1.6	0.6	0.6	1.6	2.8	0.9	-	0.8	2.3	15,001 - 20,000 Baht	
20,001 - 30,000 บาท	54.0	-	0.9	3.5	1.2	0.2	0.4	1.4	0.2	0.2	1.8	20,001 - 30,000 Baht	
มากกว่า 30,000 บาท	55.9	0.5	0.5	5.3	-	0.4	0.7	3.1	-	0.8	2.6	More than 30,000 Baht	
ไม่ทราบ	9.5	-	0.2	0.1	0.3	1.8	0.2	0.2	0.2	0.1	0.5	Unknown	
หญิง	1,252.0	3.3	199.9	1.3	4.2	93.8	144.7	4.2	62.8	5.3	31.0	FEMALE	
ต่ำกว่า 1,501 บาท	70.8	-	13.8	-	-	0.7	8.0	0.0	2.1	-	-	Less than 1,501 Baht	
1,501 - 2,500 บาท	82.2	-	16.0	-	0.1	6.5	4.2	0.1	1.8	-	1.0	1,501 - 2,500 Baht	
2,501 - 3,500 บาท	192.8	-	31.5	-	0.1	18.6	14.7	-	12.3	-	2.3	2,501 - 3,500 Baht	
3,501 - 4,500 บาท	239.0	0.7	62.3	0.1	0.3	34.6	32.7	0.3	16.5	0.2	0.2	3,501 - 4,500 Baht	
4,501 - 5,500 บาท	171.8	1.0	38.1	0.2	0.7	21.0	32.3	0.4	12.8	1.4	5.6	4,501 - 5,500 Baht	
5,501 - 6,500 บาท	94.8	1.0	15.2	-	0.2	7.9	20.9	1.9	6.6	0.1	3.4	5,501 - 6,500 Baht	
6,501 - 7,500 บาท	68.4	-	8.8	-	0.4	2.5	13.6	-	5.0	0.2	2.4	6,501 - 7,500 Baht	
7,501 - 10,000 บาท	141.5	-	8.1	-	0.6	1.1	11.5	1.0	3.0	2.5	8.0	7,501 - 10,000 Baht	
10,001 - 15,000 บาท	60.1	0.1	3.5	-	0.6	-	4.5	0.0	1.5	0.2	2.8	10,001 - 15,000 Baht	
15,001 - 20,000 บาท	31.7	0.4	1.1	0.1	0.0	0.2	0.9	0.1	-	0.5	1.3	15,001 - 20,000 Baht	
20,001 - 30,000 บาท	50.5	-	0.1	0.3	0.8	-	-	-	-	0.2	2.5	20,001 - 30,000 Baht	
มากกว่า 30,000 บาท	42.1	-	-	0.5	0.2	0.7	1.4	0.4	-	-	1.1	More than 30,000 Baht	
ไม่ทราบ	6.4	0.1	1.4	0.1	-	-	0.2	-	1.2	-	0.4	Unknown	

ตารางที่ 18 จำนวนลูกจ้าง จำแนกตามอุตสาหกรรม ระดับของรายได้ และเพศ ภาคเหนือ (ต่อ)
TABLE 18 EMPLOYEE BY INDUSTRY, INCOME CLASS AND SEX , NORTHERN REGION

ไตรมาสที่ 1/2554 : Quarter 1/2011

หน่วยเป็นพัน : in Thousands

ระดับของรายได้	อุตสาหกรรม (ต่อ) Industry (Contd.)														กิจกรรมขององค์กร	ไม่รู้	INCOME CLASS
	กิจกรรม อสังหาริมทรัพย์	กิจกรรมทางวิชาชีพ	การบริหารสนับสนุน	การบริหารราชการ	การศึกษาด้านสุขภาพ	งานสังคมสงเคราะห์	งานศิลปะ ความบันเทิง และนันทนาการ	บริการด้านอื่นๆ	งานในครัวเรือน	กิจกรรมของ	ไม่รู้	INCOME CLASS					
	Real estate activities	Professional, scientific and technical activities	Administrative and support activities	Public administration and defence	Education	Health and social work	Arts, entertainment and recreation	Other service	Activities of household	Extra-territorial	Unknown						
ชาย	2.2	6.5	16.9	203.8	100.8	38.5	10.6	18.2	5.7	0.2	0.2	MALE					
ต่ำกว่า 1,501 บาท	-	-	0.1	0.4	0.4	0.4	0.8	1.1	0.9	-	-	Less than 1,501 Baht					
1,501 - 2,500 บาท	-	-	0.1	-	1.0	0.2	0.8	1.5	-	-	-	1,501 - 2,500 Baht					
2,501 - 3,500 บาท	-	0.2	2.2	0.4	0.2	0.2	1.9	1.6	1.9	0.1	-	2,501 - 3,500 Baht					
3,501 - 4,500 บาท	-	1.3	2.3	7.8	2.3	1.9	2.7	3.2	1.5	-	0.2	3,501 - 4,500 Baht					
4,501 - 5,500 บาท	0.9	0.6	3.3	25.1	6.2	0.6	0.8	4.1	0.0	-	-	4,501 - 5,500 Baht					
5,501 - 6,500 บาท	-	1.8	5.2	18.1	7.3	9.2	1.0	2.1	0.1	-	0.1	5,501 - 6,500 Baht					
6,501 - 7,500 บาท	-	-	0.2	11.6	3.6	3.0	1.5	3.1	0.1	-	-	6,501 - 7,500 Baht					
7,501 - 10,000 บาท	1.1	0.1	2.6	49.2	15.8	5.9	0.2	1.0	1.1	-	-	7,501 - 10,000 Baht					
10,001 - 15,000 บาท	-	1.1	0.9	27.0	16.5	9.0	0.9	0.2	-	-	-	10,001 - 15,000 Baht					
15,001 - 20,000 บาท	0.1	0.8	-	24.9	4.4	1.9	-	0.1	-	0.1	-	15,001 - 20,000 Baht					
20,001 - 30,000 บาท	-	-	-	27.0	12.9	4.2	-	0.1	-	-	-	20,001 - 30,000 Baht					
มากกว่า 30,000 บาท	-	0.7	-	9.7	30.2	1.5	-	-	-	0.1	-	More than 30,000 Baht					
ไม่รู้	-	-	-	2.7	0.1	0.6	-	0.0	0.1	-	-	Unknown					
หญิง	1.8	8.1	14.6	91.8	177.8	96.6	10.0	13.6	37.2	0.2	0.3	FEMALE					
ต่ำกว่า 1,501 บาท	-	-	1.0	0.0	0.1	1.6	-	0.6	7.7	-	-	Less than 1,501 Baht					
1,501 - 2,500 บาท	-	-	0.1	0.1	0.5	1.1	1.7	1.3	4.2	-	-	1,501 - 2,500 Baht					
2,501 - 3,500 บาท	-	1.3	1.5	0.4	5.0	3.5	2.4	0.7	8.6	-	-	2,501 - 3,500 Baht					
3,501 - 4,500 บาท	-	1.1	4.2	3.3	9.2	6.6	2.3	2.6	8.7	-	0.3	3,501 - 4,500 Baht					
4,501 - 5,500 บาท	0.3	0.6	4.4	8.2	16.5	6.0	0.9	1.3	3.2	-	-	4,501 - 5,500 Baht					
5,501 - 6,500 บาท	0.2	0.4	0.7	5.9	4.2	15.6	0.6	2.7	1.3	-	-	5,501 - 6,500 Baht					
6,501 - 7,500 บาท	-	0.6	0.2	11.2	10.9	8.5	0.5	1.0	0.7	-	-	6,501 - 7,500 Baht					
7,501 - 10,000 บาท	1.2	3.3	0.5	30.0	49.8	14.6	0.7	2.3	0.5	0.1	-	7,501 - 10,000 Baht					
10,001 - 15,000 บาท	-	0.5	0.9	14.0	16.9	12.7	0.2	1.1	0.0	-	-	10,001 - 15,000 Baht					
15,001 - 20,000 บาท	0.1	-	0.8	9.1	8.5	8.5	-	-	-	0.1	-	15,001 - 20,000 Baht					
20,001 - 30,000 บาท	-	0.3	-	7.0	25.8	12.7	0.7	-	-	-	-	20,001 - 30,000 Baht					
มากกว่า 30,000 บาท	-	-	0.2	2.0	29.7	4.8	-	-	1.2	-	-	More than 30,000 Baht					
ไม่รู้	-	-	-	0.5	0.7	0.4	-	0.0	1.0	-	-	Unknown					

ภาคตะวันออกเฉียงเหนือ
Northeastern Region

ตารางสถิติ ภาคตะวันออกเฉียงเหนือ

- ตารางที่ 1 จำนวนประชากร จำแนกตามกลุ่มอายุ สถานภาพแรงงาน
- ตารางที่ 2 จำนวนประชากรอายุ 15 ปี ขึ้นไป จำแนกตามสถานภาพสมรส สถานภาพแรงงาน
- ตารางที่ 3 จำนวนประชากรอายุ 15 ปีขึ้นไป จำแนกตามระดับการศึกษาที่สำเร็จ สถานภาพแรงงาน
- ตารางที่ 4 ผู้มีงานทำ จำแนกตามระดับการศึกษาที่สำเร็จ อาชีพ
- ตารางที่ 5 ผู้มีงานทำ จำแนกตามระดับการศึกษาที่สำเร็จ อุตสาหกรรม
- ตารางที่ 6 ผู้มีงานทำ จำแนกตามสถานภาพการทำงาน อาชีพ
- ตารางที่ 7 ผู้มีงานทำ จำแนกตามสถานภาพการทำงาน อุตสาหกรรม
- ตารางที่ 8 ผู้มีงานทำ จำแนกตามอาชีพ จำนวนชั่วโมงทำงานต่อสัปดาห์ การมีเวลาเหลือพอที่จะทำงานเพิ่มขึ้น
- ตารางที่ 9 ผู้มีงานทำ จำแนกตามอุตสาหกรรม จำนวนชั่วโมงทำงานต่อสัปดาห์ การมีเวลาเหลือพอที่จะทำงานเพิ่มขึ้น
- ตารางที่ 10 ผู้มีงานทำ จำแนกตามสถานภาพการทำงาน จำนวนชั่วโมงทำงานต่อสัปดาห์ การมีเวลาเหลือพอที่จะทำงานเพิ่มขึ้น
- ตารางที่ 11 ผู้มีงานทำ จำแนกตามกลุ่มอายุ ชั่วโมงการทำงานต่อสัปดาห์ การมีเวลาเหลือพอที่จะทำงานเพิ่มขึ้น
- ตารางที่ 12 จำนวนผู้ว่างงาน ที่หางานทำ จำแนกตามระยะเวลาที่หางานทำ ระดับการศึกษาที่สำเร็จ และ เพศ
- ตารางที่ 13 จำนวนผู้ว่างงาน ที่เคยทำงานมาก่อน จำแนกตามอาชีพที่ทำครั้งสุดท้าย อุตสาหกรรมที่ทำครั้งสุดท้าย
- ตารางที่ 14 ลูกจ้าง จำแนกตามค่าจ้างเฉลี่ย ผลประโยชน์อื่นๆ ที่ได้รับ อุตสาหกรรม
- ตารางที่ 15 ลูกจ้างเอกชน จำแนกตามค่าจ้างเฉลี่ย ผลประโยชน์อื่นๆ ที่ได้รับ อุตสาหกรรม
- ตารางที่ 16 ลูกจ้างรัฐบาล จำแนกตามค่าจ้างเฉลี่ย ผลประโยชน์อื่นๆ ที่ได้รับ อุตสาหกรรม
- ตารางที่ 17 ลูกจ้าง จำแนกตาม อาชีพ ระดับของรายได้
- ตารางที่ 18 ลูกจ้าง จำแนกตาม อุตสาหกรรม ระดับของรายได้

ตารางที่ 1 จำนวนประชากรอายุ 15 ปีขึ้นไป จำแนกตามกลุ่มอายุ สถานภาพแรงงาน ภาคตะวันออกเฉียงเหนือ

TABLE 1 POPULATION 15 YEARS AND OVER BY AGE GROUP, LABOR FORCE STATUS, NORTHEASTERN REGION

ไตรมาสที่ 1/2554 : Quarter 1/2011

หน่วยเป็นพัน : In Thousands

สถานภาพแรงงาน	รวม						LABOR FORCE STATUS			
	Total	15-19	20-24	25-29	30-34	35-39	40-49	50-59	> = 60	
ประชากรอายุ 15 ปีขึ้นไป	18,016.7	1,948.2	1,883.9	1,813.0	1,646.0	1,765.1	3,496.3	2,678.9	2,785.4	POPULATION 15 YEARS AND OVER
กำลังแรงงานรวม	12,291.6	401.7	1,253.6	1,471.2	1,410.5	1,533.0	3,055.5	2,146.3	1,019.8	Total Labor Force
1. กำลังแรงงานปัจจุบัน	12,038.4	388.8	1,223.1	1,462.6	1,385.5	1,517.2	2,994.2	2,087.6	979.2	1. Current labor force
1.1 ผู้มีงานทำ	11,937.1	364.1	1,184.3	1,457.3	1,379.0	1,508.9	2,983.7	2,083.7	976.1	1.1 Employed
- ทำงาน	11,574.8	361.9	1,171.6	1,437.8	1,348.3	1,464.8	2,902.2	1,988.1	900.2	- At work
- ไม่ทำงานแต่มีงานประจำ	362.3	2.2	12.8	19.5	30.7	44.2	81.5	95.6	75.9	- With job but not at work
1.2 ผู้ว่างงาน	101.3	24.8	38.8	5.3	6.5	8.3	10.5	3.9	3.1	1.2 Unemployed
- หางานทำ	24.7	2.3	13.6	1.9	2.5	1.3	0.6	0.5	2.0	- Looking for work
- ไม่หางานทำ/พร้อมที่จะทำงาน	76.6	22.5	25.1	3.5	4.0	7.0	9.9	3.4	1.1	- Not looking/available for work
2. กำลังแรงงานที่รอฤดูกาล	253.3	12.9	30.5	8.5	25.0	15.7	61.3	58.7	40.6	2. Seasonally inactive labor force
ผู้ไม่อยู่ในกำลังแรงงาน	5,725.1	1,546.5	630.2	341.8	235.5	232.2	440.9	532.5	1,765.6	Persons not in Labor Force
1. ทำงานบ้าน	1,814.5	87.0	228.1	202.8	156.4	162.0	330.5	394.8	252.9	1. Household work
2. เรียนหนังสือ	1,648.0	1,363.3	253.2	27.3	3.2	0.6	0.2	0.2	-	2. Studies
3. ยิงเด็ก ขร/ไม่สามารถทำงานได้	1,762.3	24.1	56.2	42.8	47.3	45.6	64.2	71.4	1,410.8	3. Too young/old/incapable of work
4. อื่น ๆ	500.4	72.1	92.8	68.9	28.5	24.1	46.0	66.2	101.9	4. Others

ตารางที่ 1 จำนวนประชากรอายุ 15 ปีขึ้นไป จำแนกตามกลุ่มอายุ สถานภาพแรงงาน และเพศ ภาคตะวันออกเฉียงเหนือ

Table 1 POPULATION 15 YEARS AND OVER BY AGE GROUP, LABOR FORCE STATUS AND SEX, NORTHEASTERN REGION

ไตรมาสที่ 1/2554 : Quarter 1/2011

หน่วยเป็นพัน : In Thousands

สถานภาพแรงงาน	รวม						LABOR FORCE STATUS			
	Total	15-19	20-24	25-29	30-34	35-39	40-49	50-59	>=60	
ชาย	8,898.7	999.5	968.3	946.0	850.7	874.0	1,713.8	1,301.1	1,245.4	MALE
กำลังแรงงานรวม	6,964.9	260.9	755.6	857.8	787.4	817.2	1,639.9	1,215.8	630.3	Total Labor Force
1. กำลังแรงงานปัจจุบัน	6,829.9	251.3	733.3	857.1	769.2	810.8	1,611.9	1,189.2	607.1	1. Current labor force
1.1 ผู้มีงานทำ	6,764.8	230.0	712.5	854.0	766.6	804.2	1,604.1	1,187.7	605.7	1.1 Employed
- ทำงาน	6,542.1	227.9	704.0	839.1	748.2	776.8	1,562.9	1,131.4	551.9	- At work
- ไม่ทำงานแต่มีงานประจำ	222.7	2.2	8.5	14.9	18.4	27.4	41.2	56.3	53.8	- With job but not at work
1.2 ผู้ว่างงาน	65.1	21.3	20.8	3.1	2.6	6.6	7.8	1.5	1.4	1.2 Unemployed
- ทำงานทำ	12.2	2.3	5.6	0.5	1.3	0.5	0.2	0.5	1.4	- Looking for work
- ไม่ทำงานทำ/พร้อมที่จะทำงาน	52.9	19.0	15.2	2.6	1.3	6.1	7.6	1.0	0.1	- Not looking/available for work
2. กำลังแรงงานที่รอดูดกลาง	135.1	9.6	22.3	0.7	18.3	6.4	28.1	26.6	23.2	2. Seasonally inactive labor force
ผู้ไม่อยู่ในกำลังแรงงาน	1,933.7	738.6	212.7	88.2	63.3	56.8	73.8	85.3	615.1	Persons not in Labor Force
1. ทำงานบ้าน	72.1	15.0	7.8	9.8	5.9	9.4	4.8	7.4	12.1	1. Household work
2. เรียนหนังสือ	804.3	655.5	130.4	15.6	2.3	0.4	-	-	-	2. Studies
3. ยังเด็ก/ไม่สามารถทำงานได้	766.4	14.3	34.6	31.8	38.0	30.5	44.3	35.6	537.3	3. Too young/old/incapable of work
4. อื่น ๆ	290.9	53.8	39.8	31.0	17.0	16.5	24.7	42.4	65.7	4. Others
หญิง	9,118.1	948.7	915.6	867.0	795.3	891.2	1,782.6	1,377.8	1,540.0	FEMALE
กำลังแรงงานรวม	5,326.7	140.8	498.1	613.3	623.1	715.8	1,415.5	930.6	389.5	Total Labor Force
1. กำลังแรงงานปัจจุบัน	5,208.5	137.6	489.8	605.5	616.4	706.4	1,382.3	898.5	372.1	1. Current labor force
1.1 ผู้มีงานทำ	5,172.3	134.1	471.9	603.3	612.4	704.7	1,379.6	896.0	370.4	1.1 Employed
- ทำงาน	5,032.8	134.1	467.6	598.7	600.2	687.9	1,339.3	856.7	348.3	- At work
- ไม่ทำงานแต่มีงานประจำ	139.6	-	4.3	4.6	12.3	16.8	40.3	39.3	22.1	- With job but not at work
1.2 ผู้ว่างงาน	36.2	3.5	18.0	2.2	4.0	1.7	2.8	2.5	1.7	1.2 Unemployed
- ทำงานทำ	12.5	-	8.0	1.4	1.3	0.8	0.4	-	0.6	- Looking for work
- ไม่ทำงานทำ/พร้อมที่จะทำงาน	23.7	3.5	9.9	0.9	2.7	0.9	2.3	2.5	1.1	- Not looking/available for work
2. กำลังแรงงานที่รอดูดกลาง	118.2	3.3	8.3	7.8	6.7	9.3	33.2	32.1	17.5	2. Seasonally inactive labor force
ผู้ไม่อยู่ในกำลังแรงงาน	3,791.4	807.9	417.5	253.6	172.2	175.4	367.0	447.2	1,150.4	Persons not in Labor Force
1. ทำงานบ้าน	1,742.4	72.0	220.3	193.1	150.6	152.6	325.7	387.4	240.7	1. Household work
2. เรียนหนังสือ	843.6	707.8	122.8	11.6	0.9	0.2	0.2	0.2	-	2. Studies
3. ยังเด็ก/ไม่สามารถทำงานได้	995.9	9.8	21.6	11.1	9.2	15.1	19.9	35.8	873.5	3. Too young/old/incapable of work
4. อื่น ๆ	209.5	18.3	52.9	37.9	11.5	7.6	21.3	23.9	36.2	4. Others

ตารางที่ 2 จำนวนประชากรอายุ 15 ปีขึ้นไป จำแนกตามสถานภาพสมรส สถานภาพแรงงาน ภาคตะวันออกเฉียงเหนือ

TABLE 2 POPULATION 15 YEARS AND OVER BY MARITAL STATUS, LABOR FORCE STATUS, NORTHEASTERN REGION

ไตรมาสที่ 1/2554 : Quarter 1/2011

หน่วยเป็นพัน : In Thousands

สถานภาพแรงงาน	รวม		เคยสมรส Ever-Married				LABOR FORCE STATUS	
	โสด Single	สมรส Married	หม้าย Widowed	หย่า Divorced	แยกกันอยู่ Separated	ไม่ทราบ Unknown		
ยอดรวม	4,507.0	11,737.0	1,210.8	320.9	236.7	4.4	TOTAL	
กำลังแรงงานรวม	2,354.6	9,125.5	368.0	247.5	193.2	2.9	Total Labor Force	
1. กำลังแรงงานปัจจุบัน	2,304.1	8,946.7	357.5	238.2	189.0	2.9	1. Current labor force	
1.1 ผู้มีงานทำ	2,237.6	8,916.1	356.0	237.2	187.3	2.9	1.1 Employed	
- ทำงาน	2,193.6	8,654.1	321.4	225.7	177.5	2.5	- At work	
- ไม่ทำงานแต่มีงานประจำ	44.0	262.1	34.5	11.5	9.8	0.4	- With job but not at work	
1.2 ผู้ว่างงาน	66.5	30.5	1.6	1.0	1.7	-	1.2 Unemployed	
- ทำงานทำ	14.5	8.1	1.4	0.3	0.4	-	- Looking for work	
- ไม่ทำงานทำ/พร้อมที่จะทำงาน	52.0	22.5	0.1	0.7	1.3	-	- Not looking/available for work	
2. กำลังแรงงานที่รอฤดูกาล	50.5	178.9	10.4	9.3	4.2	-	2. Seasonally inactive labor force	
ผู้ไม่อยู่ในกำลังแรงงาน	2,152.4	2,611.5	842.8	73.4	43.5	1.5	Persons not in Labor Force	
1. ทำงานบ้าน	109.3	1,520.5	131.9	31.4	21.2	0.2	1. Household work	
2. เรียนหนังสือ	1,613.4	30.0	0.4	3.2	0.2	0.7	2. Studies	
3. ยังเด็ก ขรา/ไม่สามารถทำงานได้	252.2	785.3	682.8	27.0	14.4	0.6	3. Too young/old/incapable of work	
4. อื่น ๆ	177.5	275.7	27.7	11.9	7.7	-	4. Others	

ตารางที่ 2 จำนวนประชากรอายุ 15 ปีขึ้นไป จำแนกตามสถานภาพสมรส สถานภาพแรงงาน และเพศ ภาคตะวันออกเฉียงเหนือ

TABLE 2 POPULATION 15 YEARS AND OVER BY MARITAL STATUS, LABOR FORCE STATUS AND SEX, NORTHEASTERN REGION

ไตรมาสที่ 1/2554 : Quarter 1/2011

หน่วยเป็นพัน : In Thousands

สถานภาพแรงงาน	รวม				เคยสมรส		Ever-Married		LABOR FORCE STATUS	
	Total	โสด Single	สมรส Married	หม้าย Widowed	หย่า Divorced	แยกกันอยู่ Separated	ไม่ทราบ Unknown			
ชาย	8,998.7	2,775.7	5,649.2	233.5	140.1	98.3	1.9	MALE		
กำลังแรงงานรวม	6,964.9	1,667.4	5,003.8	88.7	116.0	87.8	1.3	Total Labor Force		
1. กำลังแรงงานปัจจุบัน	6,829.9	1,627.1	4,921.6	85.6	109.3	85.0	1.3	1. Current labor force		
1.1 ผู้มีงานทำ	6,764.8	1,583.9	4,903.0	84.0	108.9	83.7	1.3	1.1 Employed		
- ทำงาน	6,542.1	1,548.7	4,732.4	76.3	105.3	78.4	0.9	- At work		
- ไม่ทำงานแต่มีงานประจำ	222.7	35.2	170.5	7.7	3.6	5.3	0.4	- With job but not at work		
1.2 ผู้ว่างงาน	65.1	43.2	18.6	1.5	0.4	1.3	-	1.2 Unemployed		
- หางานทำ	12.2	4.8	6.1	1.4	-	-	-	- Looking for work		
- ไม่หางานทำ/พร้อมที่จะทำงาน	52.9	38.4	12.6	0.1	0.4	1.3	-	- Not looking/available for work		
2. กำลังแรงงานที่รอฤดูกาล	135.1	40.3	82.2	3.1	6.7	2.8	-	2. Seasonally inactive labor force		
ผู้ไม่อยู่ในกำลังแรงงาน	1,933.7	1,108.4	645.5	144.8	24.1	10.4	0.5	Persons not in Labor Force		
1. ทำงานบ้าน	72.1	28.6	38.2	4.3	0.7	0.2	-	1. Household work		
2. เรียนหนังสือ	804.3	786.1	17.5	-	-	0.2	0.5	2. Studies		
3. ยังเด็ก ขรา/ไม่สามารถทำงานได้	766.4	158.1	452.5	131.0	19.0	5.8	-	3. Too young/old/incapable of work		
4. อื่น ๆ	290.9	135.5	137.4	9.5	4.4	4.2	-	4. Others		
หญิง	9,118.1	1,731.3	6,087.8	977.3	180.8	138.5	2.6	FEMALE		
กำลังแรงงานรวม	5,326.7	687.2	4,121.8	279.3	131.5	105.4	1.6	Total Labor Force		
1. กำลังแรงงานปัจจุบัน	5,208.5	677.0	4,025.1	272.0	128.9	104.0	1.6	1. Current labor force		
1.1 ผู้มีงานทำ	5,172.3	653.7	4,013.2	271.9	128.3	103.6	1.6	1.1 Employed		
- ทำงาน	5,032.8	644.9	3,921.7	245.1	120.4	99.1	1.6	- At work		
- ไม่ทำงานแต่มีงานประจำ	139.6	8.8	91.5	26.8	7.9	4.6	-	- With job but not at work		
1.2 ผู้ว่างงาน	36.2	23.3	11.9	0.1	0.6	0.4	-	1.2 Unemployed		
- หางานทำ	12.5	9.7	2.0	0.1	0.3	0.4	-	- Looking for work		
- ไม่หางานทำ/พร้อมที่จะทำงาน	23.7	13.6	9.9	-	0.2	-	-	- Not looking/available for work		
2. กำลังแรงงานที่รอฤดูกาล	118.2	10.2	96.7	7.3	2.6	1.4	-	2. Seasonally inactive labor force		
ผู้ไม่อยู่ในกำลังแรงงาน	3,791.4	1,044.0	1,966.0	698.0	49.3	33.1	1.0	Persons not in Labor Force		
1. ทำงานบ้าน	1,742.4	80.6	1,482.3	127.6	30.6	21.0	0.2	1. Household work		
2. เรียนหนังสือ	843.6	827.3	12.6	0.4	3.2	-	0.1	2. Studies		
3. ยังเด็ก ขรา/ไม่สามารถทำงานได้	995.9	94.1	332.8	551.8	8.0	8.6	0.6	3. Too young/old/incapable of work		
4. อื่น ๆ	209.5	42.0	138.3	18.2	7.4	3.5	-	4. Others		

ตารางที่ 3 จำนวนประชากรอายุ 15 ปีขึ้นไป จำแนกตามระดับการศึกษาที่สำเร็จ สถานภาพแรงงาน ภาคตะวันออกเฉียงเหนือ

TABLE 3 POPULATION 15 YEARS AND OVER BY LEVEL OF EDUCATIONAL ATTAINMENT, LABOR FORCE STATUS, NORTHEASTERN REGION

ไตรมาสที่ 1/2554 : Quarter 1/2011

หน่วยเป็นพัน : In Thousands

สถานภาพแรงงาน	รวม	ไม่มี การศึกษา	ต่ำกว่า ประถมศึกษา Less than Elementary	ประถม ศึกษา Elementary	มัธยมศึกษาตอนปลาย				อุดมศึกษา			อื่นๆ Others	ไม่ทราบ Unknown	LABOR FORCE STATUS
					Upper Secondary Level				Higher Level					
					None	มธยมศึกษา ตอนต้น Lower Secondary	สายสามัญ General/ Academic	สายอาชีพ ศึกษา Vocational	สาขาวิชา- การศึกษา Teacher Training	สาขาวิชา- การศึกษา Academic Education	สาขาวิชา- การศึกษ Teacher Training			
ยอดรวม	18,016.7	409.9	5,881.7	4,405.6	3,310.1	1,761.8	477.4	3.7	814.0	582.2	366.1	0.4	3.8	TOTAL
กำลังแรงงานรวม	12,291.6	119.7	3,745.3	3,389.3	1,881.6	1,277.3	320.9	1.2	737.9	504.1	312.3	0.4	1.6	Total Labor Force
1. กำลังแรงงานปัจจุบัน	12,038.4	116.0	3,617.5	3,321.8	1,844.9	1,265.7	319.8	1.2	737.3	500.0	312.3	0.4	1.6	1. Current labor force
1.1 ผู้ใช้งานทำ	11,937.1	115.9	3,607.3	3,293.8	1,819.7	1,257.7	312.6	1.2	722.5	493.4	310.9	0.4	1.6	1.1 Employed
- ทำงาน	11,574.8	107.6	3,414.3	3,205.5	1,785.1	1,234.0	308.1	1.2	720.3	486.6	310.1	0.4	1.6	- At work
- ไม่ทำงานแต่มีงานประจำ	362.3	8.2	193.0	88.4	34.6	23.7	4.6	0.1	2.2	6.8	0.8	-	-	- With job but not at work
1.2 ผู้ว่างงาน	101.3	0.1	10.2	28.0	25.1	8.0	7.2	-	14.8	6.6	1.4	-	-	1.2 Unemployed
- หางานทำ	24.7	-	2.0	3.3	3.3	1.9	0.4	-	9.0	4.1	0.7	-	-	- Looking for work
- ไม่หางานทำ/พร้อมที่จะทำงาน	76.6	0.1	8.2	24.7	21.8	6.0	6.7	-	5.8	2.4	0.7	-	-	- Not looking/available for work
2. กำลังแรงงานที่รอฤดูกาล	253.3	3.7	127.8	67.5	36.8	11.6	1.1	-	0.7	4.2	-	-	-	2. Seasonally inactive labor force
ผู้ไม่อยู่ในกำลังแรงงาน	5,725.1	290.2	2,136.4	1,016.3	1,428.5	484.5	156.5	2.5	76.1	78.1	53.8	0.1	2.2	Persons not in Labor Force
1. ทำงานบ้าน	1,814.5	43.6	724.9	453.4	311.9	176.7	36.2	0.1	28.6	29.4	8.7	0.1	0.8	1. Household work
2. เรียนหนังสือ	1,648.0	-	0.5	379.1	926.9	227.7	87.8	0.4	2.8	22.2	0.6	-	0.1	2. Studies
3. ยังก่อน/ยังไม่สามารถทำงานได้	1,762.3	240.8	1,318.7	97.1	58.7	22.1	9.0	0.5	7.0	4.0	3.7	-	0.8	3. Too young/old/incapable of work
4. อื่น ๆ	500.4	5.8	92.4	86.7	131.1	58.0	23.6	1.5	37.7	22.5	40.7	-	0.5	4. Others

1/ รวมอาชีพระยะสั้น 1/ Including Short Course Vocational

ตารางที่ 3 จำนวนประชากรอายุ 15 ปีขึ้นไป จำแนกตามระดับการศึกษาที่สำเร็จ สถานภาพแรงงาน และเพศ ภาคตะวันออกเฉียงเหนือ

TABLE 3 POPULATION 15 YEARS AND OVER BY LEVEL OF EDUCATIONAL ATTAINMENT, LABOR FORCE STATUS AND SEX, NORTHEASTERN REGION

หน่วยเป็นพัน : In Thousands

สถานภาพแรงงาน	รวม	ไม่มี การศึกษา	ต่ำกว่า ประถมศึกษา	ประถม ศึกษา	มัธยมศึกษาตอนปลาย						อุดมศึกษา				อื่นๆ ^{1/}	ไม่ทราบ	LABOR FORCE STATUS			
					None	Elementary	Elementary	Upper Secondary Level			Higher Level							Others	Unknown	
								มัธยมศึกษา ตอนต้น	สายสามัญ	สายอาชีพ- ศึกษา	สายอาชีพ- การศึกษ	สายอาชีพ- การศึกษ	สายวิชาชีพ	สายวิชา- การศึกษ						สายวิชา- การศึกษ
Total	None	Elementary	Elementary	Secondary	General/ Academic	Vocational	Teacher Training	Academic	Technical Education	Teacher Training	Others	Unknown								
ชาย	8,998.7	146.4	2,648.4	2,329.1	1,758.2	895.0	294.7	0.7	372.0	309.5	141.0	-	3.8	MALE						
กำลังแรงงานรวม	6,964.9	51.1	2,046.6	1,991.7	1,186.9	738.3	210.6	0.3	342.4	280.5	114.9	-	1.6	Total Labor Force						
1. กำลังแรงงานปัจจุบัน	6,829.9	48.7	1,985.9	1,958.1	1,157.5	733.1	210.2	0.3	341.8	277.9	114.9	-	1.6	1. Current labor force						
1.1 ผู้มีงานทำ	6,764.8	48.7	1,980.4	1,934.4	1,138.9	729.1	204.5	0.3	338.9	273.8	114.2	-	1.6	1.1 Employed						
- ทำงาน	6,542.1	42.8	1,863.9	1,880.3	1,116.2	716.8	200.6	0.2	338.3	267.8	113.4	-	1.6	- At work						
- ไม่ทำงานแต่มีงานประจำ	222.7	5.9	116.5	54.0	22.7	12.2	3.8	0.1	0.6	6.1	0.8	-	-	- With job but not at work						
1.2 ผู้ว่างงาน	65.1	-	5.5	23.7	18.5	4.0	5.7	-	2.9	4.0	0.7	-	-	1.2 Unemployed						
- พานงทำ	122	-	1.9	1.4	3.3	1.2	-	-	1.0	3.4	-	-	-	- Looking for work						
- ไม่ทำงานทั้ง/พร้อมที่จะทำงาน	52.9	-	3.6	22.3	15.2	2.8	5.7	-	1.9	0.6	0.7	-	-	- Not looking/available for work						
2. กำลังแรงงานที่รอฤดูกาล	135.1	2.4	60.7	33.6	29.5	5.2	0.4	-	0.7	2.6	-	-	-	2. Seasonally inactive labor force						
ผู้ไม่อยู่ในกำลังแรงงาน	1,933.7	95.3	601.8	337.4	571.3	156.8	84.0	0.4	29.6	29.0	26.1	-	2.2	Persons not in Labor Force						
1. ทำงานบ้าน	72.1	1.2	22.2	19.7	14.0	6.8	2.8	-	1.8	2.2	0.6	-	0.8	1. Household work						
2. เรียนหนังสือ	804.3	-	0.5	196.1	430.9	103.6	60.9	-	0.8	11.6	-	-	0.1	2. Studies						
3. ยังเด็ก หรือไม่สามารถทำงานได้	766.4	89.3	531.8	66.6	43.5	15.3	7.3	0.1	5.8	3.7	2.1	-	0.8	3. Too young/old/incapable of work						
4. อื่น ๆ	290.9	4.8	47.2	54.9	82.9	31.1	13.0	0.4	21.1	11.6	23.3	-	0.5	4. Others						
หญิง	9,118.1	263.5	3,233.3	2,076.5	1,552.0	866.8	182.7	3.0	442.0	272.7	225.1	-	0.4	FEMALE						
กำลังแรงงานรวม	5,326.7	68.6	1,698.7	1,397.6	694.7	539.1	110.2	1.0	395.5	223.7	197.4	-	0.4	Total Labor Force						
1. กำลังแรงงานปัจจุบัน	5,208.5	67.3	1,631.6	1,363.7	687.4	532.6	109.6	1.0	395.5	222.1	197.4	-	0.4	1. Current labor force						
1.1 ผู้มีงานทำ	5,172.3	67.1	1,626.9	1,359.5	680.8	528.7	108.2	1.0	383.6	219.6	196.7	-	0.4	1.1 Employed						
- ทำงาน	5,032.8	64.8	1,550.4	1,325.1	668.9	517.2	107.4	1.0	382.0	218.9	196.7	-	0.4	- At work						
- ไม่ทำงานแต่มีงานประจำ	139.6	2.3	76.5	34.3	11.9	11.5	0.8	-	1.6	0.7	-	-	-	- With job but not at work						
1.2 ผู้ว่างงาน	36.2	0.1	4.7	4.3	6.6	4.0	1.4	-	11.9	2.6	0.7	-	-	1.2 Unemployed						
- พานงทำ	12.5	-	0.1	1.9	-	0.7	0.4	-	8.0	0.7	0.7	-	-	- Looking for work						
- ไม่ทำงานทั้ง/พร้อมที่จะทำงาน	23.7	0.1	4.6	2.4	6.6	3.2	1.0	-	3.9	1.9	-	-	-	- Not looking/available for work						
2. กำลังแรงงานที่รอฤดูกาล	118.2	1.3	67.1	33.8	7.3	6.5	0.7	-	-	1.6	-	-	-	2. Seasonally inactive labor force						
ผู้ไม่อยู่ในกำลังแรงงาน	3,791.4	194.9	1,534.6	679.0	857.2	327.7	72.5	2.0	46.5	49.1	27.7	0.1	0.1	Persons not in Labor Force						
1. ทำงานบ้าน	1,742.4	42.5	702.7	433.7	297.9	169.9	33.3	0.1	26.8	27.3	8.2	-	0.1	1. Household work						
2. เรียนหนังสือ	843.6	-	-	183.0	496.0	124.1	26.9	0.4	2.0	10.7	0.6	-	-	2. Studies						
3. ยังเด็ก หรือไม่สามารถทำงานได้	995.9	151.5	786.8	30.5	15.2	6.8	1.8	0.4	1.2	0.3	1.6	-	-	3. Too young/old/incapable of work						
4. อื่น ๆ	209.5	1.0	45.2	31.8	48.2	26.9	10.5	1.2	16.6	10.8	17.4	-	-	4. Others						

^{1/} รวมอาชีพระยะสั้น Including Short Course Vocational

ตารางที่ 4 จำนวนผู้มีงานทำ จำแนกตามระดับการศึกษาที่สำเร็จ อาชีพ ภาคตะวันออกเฉียงเหนือ

TABLE 4 EMPLOYED PERSONS BY LEVEL OF EDUCATIONAL ATTAINMENT, OCCUPATION , NORTHEASTERN REGION

ไตรมาสที่ 1/2554 : Quarter 1/2011

หน่วยเป็นพัน : in Thousands

อาชีพ	รวม	ไม่มีการศึกษา	ต่ำกว่าประถมศึกษา	ประถมศึกษา	มัธยมศึกษาตอนต้น	มัธยมศึกษาตอนปลาย			อุดมศึกษา		อื่นๆ	ไม่ทราบ	OCCUPATION	
						None	Less than Elementary	Elementary	Secondary	Lower Secondary				Upper Secondary Level
ยอดรวม	11,937.1	115.9	3,607.3	3,293.8	1,819.7	1,257.7	312.6	1.2	722.5	493.4	310.9	0.4	1.6	TOTAL
1. ผู้บัญญัติกฎหมาย ข้าราชการระดับอาวุโส และผู้จัดการ	278.4	0.6	45.2	42.2	41.6	53.7	7.9	0.2	61.0	15.9	10.2	-	-	1. Legislators, senior officials and managers
2. ผู้ประกอบวิชาชีพด้านต่างๆ	548.1	-	4.5	3.9	8.2	8.4	3.9	0.3	234.4	64.1	220.5	-	-	2. Professionals
3. ผู้ประกอบวิชาชีพด้านเทคนิคหลากหลาย และอาชีพที่เกี่ยวข้อง	254.0	-	13.4	9.4	21.5	20.2	16.2	-	104.6	56.5	12.2	-	-	3. Technicians and associate professionals
4. เสริม	299.5	0.1	3.3	7.8	21.8	35.0	30.3	-	126.5	60.4	14.2	-	0.2	4. Clerks
5. พนักงานบริการและพนักงานในร้านค้า และตลาด	1,959.2	20.8	462.6	419.6	329.1	339.3	104.2	0.4	132.7	114.2	35.1	-	1.3	5. Service workers and shop and market sales workers
6. ผู้ปฏิบัติงานที่มีฝีมือในด้านการเกษตร และการประมง	4,542.0	50.3	1,973.4	1,394.9	584.9	376.4	61.5	0.1	26.1	61.8	12.3	0.4	-	6. Skilled agricultural and fishery workers
7. ผู้ปฏิบัติงานด้านความสามารถทางฝีมือ และธุรกิจการค้าที่เกี่ยวข้อง	1,693.9	9.3	496.2	531.9	315.6	191.7	56.5	0.2	20.8	69.0	2.5	-	0.2	7. Craft and related trades workers
8. ผู้ปฏิบัติการโรงงานและเครื่องจักร และผู้ปฏิบัติงานด้านการประกอบ	744.0	3.4	134.9	237.4	193.5	117.4	16.2	-	10.4	27.2	3.6	-	-	8. Plant and machine operators and assemblers
9. อาชีพขั้นพื้นฐานต่างๆ ในด้านการขาย และการให้บริการ	1,599.4	31.4	473.9	644.2	297.9	111.0	15.0	0.1	6.2	19.5	0.5	-	-	9. Elementary occupations
10. คนงานซึ่งมีได้จำแนกไว้ในหมวดอื่น	18.6	-	-	2.5	5.7	4.6	0.9	-	-	5.0	-	-	-	10. Workers not classifiable by occupation

1/ รวมอาชีพระยะสั้น Including Short Course Vocational

ตารางที่ 4 จำนวนผู้มีงานทำ จำแนกตามระดับการศึกษาที่สำเร็จ อาชีพ และเพศ ภาคตะวันออกเฉียงเหนือ

TABLE 4 EMPLOYED PERSONS BY LEVEL OF EDUCATIONAL ATTAINMENT, OCCUPATION AND SEX, NORTHEASTERN REGION

หน่วยเป็นพัน : in Thousands

อาชีพ Occupation	รวม Total	ไม่มี การศึกษา None	ต่ำกว่า ประถมศึกษา Less than Elementary	ประถมศึกษา Elementary	มัธยมศึกษาตอนปลาย Upper Secondary Level				อุดมศึกษา Higher Level		ไม่ทราบ Unknown	อื่นๆ Others	อาชีพ Occupation
					มัธยมศึกษา ตอนต้น Lower Secondary	สายสามัญ General/ Academic	สายอาชีพ- ศึกษา Vocational	สายวิชา- การศึกษา Teacher Training	สายอาชีพ Higher Technical Education	สายวิชา- การศึกษา Teacher Training			
1. ผู้ปฏิบัติงานหมาย ข้าราชการระดับอาวุโส และผู้จัดการ	243.5	0.2	41.3	38.0	729.1	204.5	0.3	338.9	273.8	114.2	-	1.6	1. Legislators, senior officials and managers
2. ผู้ประกอบวิชาชีพด้านต่างๆ	217.0	-	4.4	3.1	6.5	1.8	-	100.2	16.4	78.8	-	-	2. Professionals
3. ผู้ประกอบวิชาชีพด้านเทคนิคสาขาต่างๆ และอาชีพที่เกี่ยวข้อง	131.4	-	9.7	3.4	10.3	11.3	-	50.1	29.6	4.8	-	-	3. Technicians and associate professionals
4. เสมียน	100.3	-	1.0	4.4	16.2	15.5	-	36.9	12.8	1.5	-	0.2	4. Clerks
5. พนักงานบริการและพนักงานในร้านค้า และตลาด	828.1	4.0	174.9	167.6	163.8	55.1	-	61.4	54.5	10.3	-	1.3	5. Service workers and shop and market sales workers
6. ผู้ปฏิบัติงานที่มีชื่อในด้านเกษตรกรรม และกาบปรุง	2,564.5	23.3	1,075.4	777.3	219.4	42.6	0.1	10.7	43.7	8.4	-	-	6. Skilled agricultural and fishery workers
7. ผู้ปฏิบัติงานด้านความสามารพทางฝีมือ และธุรกิจการค้าที่เกี่ยวข้อง	1,226.9	5.7	311.6	403.9	132.9	52.3	0.1	16.1	65.7	1.6	-	0.2	7. Craft and related trades workers
8. ผู้ปฏิบัติการโรงงานและเครื่องจักร และผู้ปฏิบัติงานด้านการประกอบ	515.0	2.1	104.9	153.3	68.1	10.4	-	9.7	22.6	2.4	-	-	8. Plant and machine operators and assemblers
9. อาชีพขั้นพื้นฐานต่างๆ ในด้านการขาย และการให้บริการ	931.2	13.5	257.2	381.1	62.0	8.1	-	3.9	11.2	0.2	-	-	9. Elementary occupations
10. คนงานซึ่งมิได้จำแนกไว้ในหมวดอื่น	6.9	-	-	2.2	-	-	-	-	2.4	-	-	-	10. Workers not classifiable by occupation
หญิง	5,172.3	67.1	1,626.9	1,359.5	528.7	108.2	1.0	383.6	219.6	196.7	0.4	-	FEMALE
1. ผู้ปฏิบัติงานหมาย ข้าราชการระดับอาวุโส และผู้จัดการ	34.9	0.3	4.0	4.2	3.8	0.7	0.1	11.0	1.0	4.0	-	-	1. Legislators, senior officials and managers
2. ผู้ประกอบวิชาชีพด้านต่างๆ	331.1	-	0.1	0.8	1.9	2.1	0.3	134.3	47.7	141.7	-	-	2. Professionals
3. ผู้ประกอบวิชาชีพด้านเทคนิคสาขาต่างๆ และอาชีพที่เกี่ยวข้อง	122.6	-	3.7	6.0	9.9	4.9	-	54.6	26.9	7.3	-	-	3. Technicians and associate professionals
4. เสมียน	199.2	0.1	2.2	3.5	18.8	14.8	-	89.6	47.6	12.7	-	-	4. Clerks
5. พนักงานบริการและพนักงานในร้านค้า และตลาด	1,131.2	16.8	287.7	252.0	175.5	49.1	0.4	71.3	59.7	24.8	-	-	5. Service workers and shop and market sales workers
6. ผู้ปฏิบัติงานที่มีชื่อในด้านเกษตรกรรม และกาบปรุง	1,977.4	27.1	898.0	617.6	157.1	18.9	-	15.3	18.0	3.9	-	0.4	6. Skilled agricultural and fishery workers
7. ผู้ปฏิบัติงานด้านความสามารพทางฝีมือ และธุรกิจการค้าที่เกี่ยวข้อง	467.0	3.6	184.6	127.9	58.9	4.2	0.1	4.6	3.4	0.9	-	-	7. Craft and related trades workers
8. ผู้ปฏิบัติการโรงงานและเครื่องจักร และผู้ปฏิบัติงานด้านการประกอบ	229.0	1.3	30.0	84.1	49.3	5.8	-	0.7	4.6	1.1	-	-	8. Plant and machine operators and assemblers
9. อาชีพขั้นพื้นฐานต่างๆ ในด้านการขาย และการให้บริการ	668.2	17.9	216.6	263.1	48.9	6.8	0.1	2.3	8.3	0.3	-	-	9. Elementary occupations
10. คนงานซึ่งมิได้จำแนกไว้ในหมวดอื่น	11.8	-	-	0.3	4.6	0.9	-	-	2.5	-	-	-	10. Workers not classifiable by occupation

1/ รวมอาชีพระยะสั้น Including Short Course Vocational

ตารางที่ 5 จำนวนผู้มีงานทำ จำแนกตามระดับการศึกษาที่สำเร็จ อุตสาหกรรม ภาคตะวันออกเฉียงเหนือ

TABLE 5 EMPLOYED PERSONS BY LEVEL OF EDUCATIONAL ATTAINMENT, INDUSTRY, NORTHEASTERN REGION

หน่วยนับพัน : In Thousands

อุตสาหกรรม	รวม	ไม่มี การศึกษา	ต่ำกว่า ประถมศึกษา	ประถมศึกษา ต่ำกว่า	มัธยมศึกษาตอนปลาย						อุดมศึกษา			อื่นๆ ^y	ไม่ทราบ	INDUSTRY
					Upper Secondary Level			Higher Level			อื่นๆ ^y	ไม่ทราบ	INDUSTRY			
					ประถมศึกษา ตอนต้น	มัธยมศึกษา ตอนต้น	สายสามัญ	สายอาชีพ	สายวิชาชีพ	สายวิชา- การศึกษา						
None	Elementary	Elementary	Lower Secondary	General/ Academic	Vocational	Teacher Training	Academic	Technical Education	Teacher Training	Others	Unknown					
ยอดรวม	11,937.1	115.9	3,607.3	3,293.8	1,819.7	1,257.7	312.6	1.2	722.5	493.4	310.9	0.4	1.6	TOTAL		
1. เกษตรกรรม การป่าไม้ และการประมง	5,281.7	67.5	2,198.3	1,698.8	720.1	420.6	64.1	0.1	31.8	66.9	13.1	0.4	-	- 1. Agriculture, forestry and fishing		
2. การทำเหมืองแร่ และเหมืองหิน	19.8	-	7.1	7.4	2.4	0.2	2.4	-	0.2	-	0.0	-	-	- 2. Mining and quarrying		
3. การผลิต	1,228.8	7.2	342.9	339.2	252.6	159.1	32.8	0.1	26.2	63.2	4.5	-	-	1.1 3. Manufacturing		
4. ไฟฟ้า ก๊าซ ไอน้ำและระบบปรับอากาศ	24.8	-	1.0	1.7	2.4	2.4	8.4	-	4.1	4.5	-	-	-	0.2 4. Electricity, gas, steam and air conditioning supply		
5. การจัดหา การจัดการและการบำบัดน้ำเสีย ของเสีย และสิ่งสกปรก	24.1	0.7	9.4	6.2	1.3	1.2	0.9	-	1.5	2.9	-	-	-	- 5. Water supply; sewerage, waste management and remediation activities		
6. การก่อสร้าง	1,130.9	9.4	327.3	432.7	207.3	102.8	14.3	-	9.2	27.7	0.1	-	-	- 6. Construction		
7. การขายส่ง และการขายปลีก การซ่อมยานยนต์	1,705.8	19.1	383.6	424.6	293.2	237.5	91.9	0.2	119.8	120.6	15.2	-	-	0.2 7. Wholesale and retail trade; repair of motor vehicles and motorcycles		
8. การขนส่ง และสถานที่เก็บสินค้า	189.0	0.5	48.8	52.6	36.6	27.4	6.3	-	6.3	7.1	3.5	-	-	- 8. Transportation and storage		
9. ที่พักแรมและบริการด้านอาหาร	534.2	4.8	143.1	146.9	117.3	71.5	13.2	0.3	15.6	16.2	5.3	-	-	- 9. Accommodation and food service activities		
10. ข้อมูลข่าวสารและการสื่อสาร	17.0	-	1.2	0.5	2.0	2.7	0.8	-	8.3	1.6	-	-	-	- 10. Information and communication		
11. กิจกรรมทางการเงินและการประกันภัย	77.8	-	2.6	4.9	7.6	12.2	5.6	-	32.1	12.1	0.7	-	-	- 11. Financial and insurance activities		
12. กิจกรรมอสังหาริมทรัพย์	9.3	0.1	1.9	2.6	1.2	0.3	0.2	-	1.2	1.7	0.1	-	-	- 12. Real estate activities		
13. กิจกรรมทางวิชาชีพ วิทยาศาสตร์ และเทคนิค	57.6	-	1.0	2.9	3.8	7.5	2.3	0.1	35.3	4.7	0.1	-	-	- 13. Professional, scientific and technical activities		
14. กิจกรรมการบริหารและการบริการสนับสนุน	66.0	0.2	4.1	13.0	18.9	15.8	3.4	-	5.0	5.2	0.3	-	-	0.2 14. Administrative and support service activities		
15. การบริหารราชการ การป้องกันประเทศ การประกันสังคม	587.7	-	46.7	51.3	69.5	88.6	43.3	-	205.2	57.6	25.4	-	-	- 15. Public administration and defence; compulsory social security		
16. การศึกษา	470.8	-	13.3	11.7	5.5	17.7	6.5	0.4	173.9	19.9	222.0	-	-	- 16. Education		
17. กิจกรรมด้านสุขภาพและงานสังคมสงเคราะห์	197.3	-	6.8	3.3	12.8	44.1	8.8	-	38.5	67.2	15.9	-	-	- 17. Human health and social work activities		
18. ศิลปะ ความบันเทิง และนันทนาการ	76.3	-	10.9	23.8	25.3	6.6	0.8	-	2.2	3.4	3.3	-	-	- 18. Arts, entertainment and recreation		
19. กิจกรรมบริการอื่น ๆ	179.0	2.0	37.4	42.3	35.2	37.6	6.0	0.1	6.1	11.1	1.2	-	-	- 19. Other service activities		
20. กิจกรรมการจ้างงานในครัวเรือนส่วนบุคคล การผลิตสินค้าและบริการที่ตัวเองทำใช้ในครัวเรือน	58.3	4.5	18.9	27.6	4.7	2.0	0.5	-	0.1	-	-	-	-	- 20. Activities of households as employers; undifferentiated goods and services-producing activities of households for own use		
21. กิจกรรมขององค์กรระหว่างประเทศ	-	-	-	-	-	-	-	-	-	-	-	-	-	- 21. Activities of extraterritorial organizations and bodies		
22. ไม่ทราบ	0.9	-	0.9	-	-	-	-	-	-	-	-	-	-	- 22. Unknown		

1/ รวมอาชีพระยะสั้น ^{y/} Including Short Course Vocational

ตารางที่ 5 จำนวนผู้มีงานทำ จำแนกตามระดับการศึกษาที่สำเร็จ อุตสาหกรรม และเพศ ภาคตะวันออกเฉียงเหนือ
TABLE 5 EMPLOYED PERSONS BY LEVEL OF EDUCATIONAL ATTAINMENT, INDUSTRY AND SEX, NORTHEASTERN REGION

หน่วยนับพัน : in Thousands

ไตรมาสที่ 1/2554 : Quarter 1/2011

อุตสาหกรรม Industry	มัธยมศึกษาตอนปลาย Upper Secondary Level								อุตสาหกรรม Industry				
	รวม Total	ไม่มี การศึกษา None	ต่ำกว่า ประถมศึกษา Less than Elementary	ประถมศึกษา Elementary	มัธยมศึกษา ตอนต้น Lower Secondary	มัธยมศึกษาตอนปลาย Upper Secondary Level			สูงกว่า มัธยมศึกษา Higher Technical Education	อื่นๆ Others	ไม่ทราบ Unknown		
						สามัญ/ General/ Academic	สายอาชีพ Vocational	สายวิชาชีพ Teacher Training					
ชาย	6,764.8	48.7	1,980.4	1,934.4	1,138.9	729.1	204.5	0.3	338.9	273.8	114.2	1.6	MALE
1. เกษตรกรรม การป้อนปุ๋ย และการประมง	3,018.3	31.5	1,190.3	970.6	462.1	249.1	45.2	0.1	11.2	48.8	9.3	-	1. Agriculture, forestry and fishing
2. การทำเหมืองแร่ และเหมืองหิน	13.2	-	5.8	4.7	-	0.2	2.4	-	0.1	-	0.0	-	2. Mining and quarrying
3. การผลิต	527.4	3.5	132.8	142.5	122.7	53.7	17.1	0.1	15.8	35.5	2.7	1.1	3. Manufacturing
4. ไฟฟ้า ก๊าซ ไอน้ำและระบบปรับอากาศ	18.2	-	1.0	0.4	2.4	2.3	6.5	-	3.2	2.2	-	0.2	4. Electricity, gas, steam and air conditioning supply
5. การจัดการน้ำ การจัดการและเก็บบำบัดน้ำเสีย ของเสีย และสิ่งปฏิกูล	14.5	-	6.5	2.3	0.9	0.8	0.9	-	0.9	2.3	-	-	5. Water supply; sewerage, waste management and remediation activities
6. การก่อสร้าง	995.7	5.5	291.8	379.6	180.3	90.0	14.1	-	7.7	26.6	0.1	-	6. Construction
7. การขนส่ง และการขายปลีก การซ่อมยานยนต์	911.3	6.9	171.5	245.5	174.4	134.1	52.3	-	48.4	72.1	6.0	0.2	7. Wholesale and retail trade; repair of motor vehicles and motorcycles
8. การขนส่ง และส่งมอบสินค้า	165.1	0.5	45.0	49.8	30.1	22.6	6.3	-	4.1	5.2	1.5	-	8. Transportation and storage
9. ที่พักแรมและบริการด้านอาหาร	191.0	0.7	45.3	48.1	43.0	35.3	5.3	0.1	7.2	5.6	2.3	-	9. Accommodation and food service activities
10. ขนส่งข้อมูลและการสื่อสาร	11.8	-	1.1	0.5	2.0	2.3	0.6	-	4.0	1.4	-	-	10. Information and communication
11. กิจกรรมทางการเงินและการประกันภัย	33.9	-	0.4	0.1	6.1	5.9	1.5	-	13.7	5.5	0.7	-	11. Financial and insurance activities
12. กิจกรรมอสังหาริมทรัพย์	3.3	0.1	1.6	0.3	0.5	0.2	-	-	0.6	0.1	-	-	12. Real estate activities
13. กิจกรรมทางวิชาชีพ วิทยาศาสตร์ และเทคโนโลยี	35.8	-	0.6	1.8	2.3	6.8	0.3	-	20.2	3.7	0.1	-	13. Professional, scientific and technical activities
14. กิจกรรมการบริการและการบริการสนับสนุน	27.0	-	2.9	4.8	9.8	3.9	1.9	-	2.3	0.9	0.2	0.2	14. Administrative and support service activities
15. การบริหารราชการ การป้องกันประเทศ การประมงในสัตว์	413.4	-	40.8	44.3	62.2	76.8	39.6	-	110.0	34.0	5.7	-	15. Public administration and defence; compulsory social security
16. การศึกษา	196.2	-	6.8	5.1	4.0	11.6	2.4	-	77.2	6.9	82.2	-	16. Education
17. กิจกรรมด้านสุขภาพและงานสังคมสงเคราะห์	49.7	-	3.4	0.6	6.2	12.2	4.3	-	9.5	12.8	0.6	-	17. Human health and social work activities
18. ศิลปะ ความบันเทิง และนันทนาการ	42.5	-	8.8	11.5	10.9	5.3	0.5	-	0.7	2.5	2.2	-	18. Arts, entertainment and recreation
19. กิจกรรมบริการด้านอื่น ๆ	90.5	0.1	20.2	19.8	19.1	17.9	3.0	-	2.4	7.7	0.5	-	19. Other service activities
20. กิจกรรมการจ้างงานในครัวเรือนส่วนบุคคล	5.2	-	2.9	2.1	-	0.1	0.1	-	-	-	-	-	20. Activities of households as employers; undifferentiated goods and services-producing activities of households for own use
21. กิจกรรมขององค์กรระหว่างประเทศ	-	-	-	-	-	-	-	-	-	-	-	-	21. Activities of extraterritorial organizations and bodies
22. ไม่ทราบ	0.9	-	0.9	-	-	-	-	-	-	-	-	-	22. Unknown
หญิง	5,172.3	67.1	1,626.9	1,359.5	680.8	528.7	108.2	1.0	383.6	219.6	196.7	0.4	FEMALE
1. เกษตรกรรม การป้อนปุ๋ย และการประมง	2,263.5	36.0	1,008.0	728.1	258.0	171.5	18.9	-	20.7	18.1	3.9	0.4	1. Agriculture, forestry and fishing
2. การทำเหมืองแร่ และเหมืองหิน	6.6	-	1.3	2.7	2.4	-	-	-	0.1	-	-	-	2. Mining and quarrying
3. การผลิต	701.5	3.7	210.1	196.8	129.9	105.4	15.7	-	10.5	27.6	1.8	-	3. Manufacturing
4. ไฟฟ้า ก๊าซ ไอน้ำและระบบปรับอากาศ	6.6	-	-	1.3	-	0.1	1.9	-	0.9	2.4	-	-	4. Electricity, gas, steam and air conditioning supply
5. การจัดการน้ำ การจัดการและเก็บบำบัดน้ำเสีย ของเสีย และสิ่งปฏิกูล	9.6	0.7	3.0	3.9	0.4	0.4	0.1	-	0.6	0.7	-	-	5. Water supply; sewerage, waste management and remediation activities
6. การก่อสร้าง	135.2	4.0	35.5	53.1	27.1	12.8	0.2	-	1.5	1.1	-	-	6. Construction
7. การขนส่ง และการขายปลีก การซ่อมยานยนต์	794.5	12.2	212.2	179.1	118.9	103.4	39.6	0.2	71.4	48.5	9.2	-	7. Wholesale and retail trade; repair of motor vehicles and motorcycles
8. การขนส่ง และส่งมอบสินค้า	23.9	-	3.8	2.8	6.5	4.8	0.0	-	2.2	1.9	2.0	-	8. Transportation and storage
9. ที่พักแรมและบริการด้านอาหาร	343.1	4.1	97.8	98.8	74.3	38.1	7.9	0.3	8.5	10.5	3.1	-	9. Accommodation and food service activities
10. ขนส่งข้อมูลและการสื่อสาร	5.2	-	0.1	-	-	0.4	0.2	-	4.3	0.2	-	-	10. Information and communication
11. กิจกรรมทางการเงินและการประกันภัย	43.8	-	2.2	4.8	1.5	6.3	4.1	-	18.4	6.6	-	-	11. Financial and insurance activities
12. กิจกรรมอสังหาริมทรัพย์	6.0	0.0	0.3	2.3	0.7	0.2	0.2	-	0.6	1.7	0.1	-	12. Real estate activities
13. กิจกรรมทางวิชาชีพ วิทยาศาสตร์ และเทคโนโลยี	21.8	-	0.4	1.1	1.5	0.7	2.0	0.1	15.2	0.9	-	-	13. Professional, scientific and technical activities
14. กิจกรรมการบริการและการบริการสนับสนุน	39.0	0.2	1.2	8.2	9.1	11.8	1.5	-	2.7	4.2	0.1	-	14. Administrative and support service activities
15. การบริหารราชการ การป้องกันประเทศ การประมงในสัตว์	174.3	-	5.9	7.0	7.3	11.8	3.7	-	95.3	23.6	19.7	-	15. Public administration and defence; compulsory social security
16. การศึกษา	274.7	-	6.5	6.6	1.6	6.1	4.1	0.4	96.7	12.9	139.8	-	16. Education
17. กิจกรรมด้านสุขภาพและงานสังคมสงเคราะห์	147.6	-	3.4	2.7	6.5	32.0	4.5	-	28.9	54.4	15.3	-	17. Human health and social work activities
18. ศิลปะ ความบันเทิง และนันทนาการ	33.8	-	2.1	12.3	14.4	1.3	0.3	-	1.5	0.9	1.1	-	18. Arts, entertainment and recreation
19. กิจกรรมบริการด้านอื่น ๆ	88.5	1.9	17.3	22.5	16.1	19.8	3.0	0.1	3.8	3.4	0.7	-	19. Other service activities
20. กิจกรรมการจ้างงานในครัวเรือนส่วนบุคคล	53.1	4.5	16.0	25.5	4.7	2.0	0.4	-	0.1	-	-	-	20. Activities of households as employers; undifferentiated goods and services-producing activities of households for own use
21. กิจกรรมขององค์กรระหว่างประเทศ	-	-	-	-	-	-	-	-	-	-	-	-	21. Activities of extraterritorial organizations and bodies
22. ไม่ทราบ	-	-	-	-	-	-	-	-	-	-	-	-	22. Unknown

1/ รวมอาชีพระยะสั้น 1/ Including Short Course Vocational

ตารางที่ 6 จำนวนผู้มีงานทำ จำแนกตามสถานภาพทำงาน อาชีพ ภาคตะวันออกเฉียงเหนือ

TABLE 6 EMPLOYED PERSONS BY WORK STATUS, OCCUPATION, NORTHEASTERN REGION

ไตรมาสที่ 1/2554 : Quarter 1/2011

หน่วยเป็นพัน : In Thousands

อาชีพ	สถานภาพการทำงาน Work Status										TOTAL	OCCUPATION				
	รวม	นายจ้าง	ลูกจ้างรัฐบาล	ลูกจ้างเอกชน	ทำงานส่วนตัว	ช่วยธุรกิจครอบครัว	การรวมกลุ่ม	นายจ้าง	ลูกจ้างรัฐบาล	ลูกจ้างเอกชน			ทำงานส่วนตัว	ช่วยธุรกิจครอบครัว	การรวมกลุ่ม	
	Total	Employer	Government Employee	Private Employee	Own Account Worker	Unpaid Family Worker	Producers' Cooperatives	Employer	Government Employee	Private Employee	Own Account Worker	Unpaid Family Worker	Producers' Cooperatives			
ยอดรวม	11,937.1	186.3	1,324.3	3,457.0	4,292.5	2,623.6	53.4									
1. ผู้บัญญัติกฎหมาย ข้าราชการระดับอาวุโส และผู้จัดการ	278.4	71.1	182.6	17.9	6.5	0.3	-									1. Legislators, senior officials and managers
2. ผู้ประกอบวิชาชีพด้านต่างๆ	548.1	1.8	483.8	51.1	10.3	1.1	-									2. Professionals
3. ผู้ประกอบวิชาชีพด้านเทคนิคสาขาต่างๆ และอาชีพที่เกี่ยวข้อง	254.0	0.8	122.6	95.7	28.4	6.5	-									3. Technicians and associate professionals
4. เสมียน	299.5	0.5	187.7	97.9	5.9	6.0	1.6									4. Clerks
5. พนักงานบริการและพนักงานในร้านค้า และตลาด	1,959.2	39.4	195.6	413.0	793.6	515.7	2.0									5. Service workers and shop and market sales workers
6. ผู้ปฏิบัติงานที่มีฝีมือในด้านการเกษตร และการประมง	4,542.0	27.6	9.4	100.9	2,545.9	1,856.7	1.3									6. Skilled agricultural and fishery workers
7. ผู้ปฏิบัติงานด้านความสามารถทางฝีมือ และธุรกิจการค้าที่เกี่ยวข้อง	1,693.9	37.3	29.8	989.0	470.9	129.6	37.3									7. Craft and related trades workers
8. ผู้ปฏิบัติการโรงงานและเครื่องจักร และผู้ปฏิบัติงานด้านการประกอบ	744.0	4.9	48.6	467.6	192.2	27.3	3.4									8. Plant and machine operators and assemblers
9. อาชีพขั้นพื้นฐานต่างๆ ในด้านการขาย และการให้บริการ	1,599.4	2.9	64.3	1,205.2	238.8	80.4	7.8									9. Elementary occupations
10. คนงานซึ่งไม่ได้จำแนกไว้ในหมวดอื่น	18.6	-	-	18.6	-	-	-									10. Workers not classifiable by occupation

ตารางที่ 6 จำนวนผู้มีงานทำ จำแนกตามสถานภาพทำงาน อาชีพ และเพศ ภาคตะวันออกเฉียงเหนือ
TABLE 6 EMPLOYED PERSONS BY WORK STATUS, OCCUPATION AND SEX , NORTHEASTERN REGION

ไตรมาสที่ 1/2554 : Quarter 1/2011

หน่วยเป็นพัน : In Thousands

อาชีพ	สถานภาพการทำงาน Work Status							OCCUPATION
	รวม	นายจ้าง	ลูกจ้างรัฐบาล	ลูกจ้างเอกชน	ทำงานส่วนตัว	ช่วยธุรกิจครอบครัว	การรวมกลุ่ม	
	Total	Employer	Government Employee	Private Employee	Own Account Worker	Unpaid Family Worker	Members of Producers' Cooperatives	
ชาย	6,764.8	153.0	691.2	1,545.1	3,176.3	1,532.6	14.9	MALE
1. ผู้ปฏิบัติงานนายจ้าง ข้าราชการระดับอาวุโสและผู้จัดการ	243.5	81.7	144.1	9.5	40.4	0.1	-	1. Legislators, senior officials and managers
2. ผู้ประกอบวิชาชีพด้านต่างๆ	217.0	0.5	169.1	11.7	6.8	0.5	0.7	2. Professionals
3. ผู้ประกอบวิชาชีพด้านเทคนิคหลากหลายและอาชีพที่เกี่ยวข้อง	131.4	0.5	86.6	36.3	11.4	0.6	-	3. Technicians and associate professionals
4. เสมียน	100.3	0.6	56.2	31.5	4.9	8.4	-	4. Clerks
5. พนักงานบริการและพนักงานในร้านค้าและตลาด	828.1	17.1	61.1	110.4	267.8	174.1	0.2	5. Service workers and shop and market sales workers
6. ผู้ปฏิบัติงานที่มีฝีมือในด้านการเกษตรและการประมง	2,564.5	16.5	16.9	138.5	2,486.5	1,254.6	-	6. Skilled agricultural and fishery workers
7. ผู้ปฏิบัติงานด้านความสามารถทางฝีมือและธุรกิจการค้าที่เกี่ยวข้อง	1,226.9	29.0	27.5	545.8	151.6	54.5	13.3	7. Craft and related trades workers
8. ผู้ปฏิบัติงานโรงงานและเครื่องจักรและผู้ปฏิบัติงานด้านการประกอบ	515.0	2.0	45.5	231.5	96.2	12.1	-	8. Plant and machine operators and assemblers
9. อาชีพขั้นพื้นฐานต่างๆ ในด้านการขายและการให้บริการ	931.2	4.9	84.2	429.7	110.7	27.7	0.7	9. Elementary occupations
10. คนงานซึ่งมิได้จำแนกไว้ในหมวดอื่น	6.9	-	-	0.2	-	-	-	10. Workers not classifiable by occupation
หญิง	5,172.3	27.6	594.3	1,301.9	1,641.2	1,597.1	10.2	TOTAL
1. ผู้ปฏิบัติงานนายจ้าง ข้าราชการระดับอาวุโสและผู้จัดการ	34.9	6.2	20.0	5.9	2.6	0.2	-	1. Legislators, senior officials and managers
2. ผู้ประกอบวิชาชีพด้านต่างๆ	331.1	0.1	298.4	30.5	1.1	1.0	-	2. Professionals
3. ผู้ประกอบวิชาชีพด้านเทคนิคหลากหลายและอาชีพที่เกี่ยวข้อง	122.6	-	54.7	55.1	7.9	5.0	-	3. Technicians and associate professionals
4. เสมียน	199.2	0.4	124.3	68.1	3.6	2.8	-	4. Clerks
5. พนักงานบริการและพนักงานในร้านค้าและตลาด	1,131.2	15.6	69.6	244.0	488.7	311.3	2.0	5. Service workers and shop and market sales workers
6. ผู้ปฏิบัติงานที่มีฝีมือในด้านการเกษตรและการประมง	1,977.4	4.3	2.1	34.4	802.2	1,134.4	-	6. Skilled agricultural and fishery workers
7. ผู้ปฏิบัติงานด้านความสามารถทางฝีมือและธุรกิจการค้าที่เกี่ยวข้อง	467.0	0.3	-	170.2	214.8	76.1	5.6	7. Craft and related trades workers
8. ผู้ปฏิบัติงานโรงงานและเครื่องจักรและผู้ปฏิบัติงานด้านการประกอบ	229.0	0.5	0.4	183.7	28.8	14.3	1.2	8. Plant and machine operators and assemblers
9. อาชีพขั้นพื้นฐานต่างๆ ในด้านการขายและการให้บริการ	668.2	0.1	24.8	498.4	91.5	52.0	1.5	9. Elementary occupations
10. คนงานซึ่งมิได้จำแนกไว้ในหมวดอื่น	11.8	-	-	11.8	-	-	-	10. Workers not classifiable by occupation

ตารางที่ 7 จำนวนผู้มีงานทำ จำแนกตามสถานภาพทำงาน อุตสาหกรรม ภาคตะวันออกเฉียงเหนือ

TABLE 7 EMPLOYED PERSONS BY WORK STATUS, INDUSTRY, NORTHEASTERN REGION

ไตรมาสที่ 1/2554 : Quarter 1/2011

หน่วยเป็นพัน : In Thousands

อุตสาหกรรม	สถานภาพการทำงาน Work Status							INDUSTRY
	รวม	นายจ้าง	ลูกจ้างรัฐบาล	ลูกจ้างเอกชน	ทำงานส่วนตัว	ช่วยธุรกิจครอบครัว	การรวมกลุ่ม	
	Total	Employer	Government Employee	Private Employee	Own Account Worker	Unpaid Family Worker	Members of Producers' Cooperatives	
ยอดรวม	11,937.1	186.3	1,324.3	3,457.0	4,292.5	2,623.6	53.4	TOTAL
1 เกษตรกรรม การป่าไม้ และการประมง	5,281.7	32.1	12.9	721.5	2,645.8	1,867.6	1.8	1. Agriculture, forestry and fishing
2.การทำเหมืองแร่ และเหมืองหิน	19.8	-	-	14.2	1.8	3.8	-	2. Mining and quarrying
3. การผลิต	1,228.8	18.2	1.7	714.5	365.9	119.4	9.1	3. Manufacturing
4. ไฟฟ้า ก๊าซ ไอน้ำและระบบปรับอากาศ	24.8	-	24.8	-	-	-	-	4. Electricity, gas, steam and air conditioning supply
5. การจัดหา น้ำ การจัดการและการบำบัดน้ำเสีย ของเสีย และสิ่งปฏิกูล	24.1	0.4	8.0	5.0	5.5	2.4	3.0	5. Water supply; sewerage, waste management and remediation activities
6. การก่อสร้าง	1,130.9	64.5	5.5	932.0	68.1	31.1	29.8	6. Construction
7. การขายส่ง และการขายปลีก การซ่อมยานยนต์	1,705.8	48.5	0.4	556.9	676.0	414.1	9.8	7. Wholesale and retail trade; repair of motor vehicles and motorcycles
8. การขนส่ง และสถานที่เก็บสินค้า	189.0	1.6	8.7	70.0	101.1	7.6	-	8. Transportation and storage
9. ที่พักแรมและบริการด้านอาหาร	534.2	8.9	0.2	133.3	246.9	144.9	-	9. Accommodation and food service activities
10. ข้อมูลข่าวสารและการสื่อสาร	17.0	1.2	2.1	9.6	4.1	0.1	-	10. Information and communication
11. กิจกรรมทางการเงินและการประกันภัย	77.8	0.2	14.5	59.8	2.9	0.4	-	11. Financial and insurance activities
12. กิจกรรมอสังหาริมทรัพย์	9.3	0.2	-	7.0	2.0	0.2	-	12. Real estate activities
13. กิจกรรมทางวิชาชีพ วิทยาศาสตร์ และเทคนิค	57.6	2.9	32.8	10.6	8.9	2.5	-	13. Professional, scientific and technical activities
14. กิจกรรมการบริหารและการสนับสนุน	66.0	2.5	2.5	49.9	8.2	2.8	-	14. Administrative and support service activities
15. การบริหารราชการ การป้องกันประเทศ การประกันสังคม	587.7	-	585.6	2.1	-	-	-	15. Public administration and defence; compulsory social security
16. การศึกษา	470.8	0.2	434.3	35.8	0.4	0.2	-	16. Education
17. กิจกรรมด้านสุขภาพและงานสังคมสงเคราะห์	197.3	-	180.8	15.0	1.4	-	-	17. Human health and social work activities
18. ศิลปะ ความบันเทิง และนันทนาการ	76.3	1.2	8.5	15.8	37.0	13.9	-	18. Arts, entertainment and recreation
19. กิจกรรมบริการด้านอื่น ๆ	179.0	3.6	0.3	47.6	114.9	12.7	-	19. Other service activities
20. กิจกรรมการจ้างงานในครัวเรือนส่วนบุคคล การผลิตสินค้าและบริการที่ตนเองเพื่อใช้ในครัวเรือน	58.3	-	-	56.5	1.8	-	-	20. Activities of households as employers; undifferentiated goods and services-producing activities of households for own use
21. กิจกรรมขององค์กรระหว่างประเทศ	-	-	-	-	-	-	-	21. Activities of extraterritorial organizations and bodies
22. ไม่ทราบ	0.9	-	0.9	-	-	-	-	22. Unknown

ตารางที่ 8 จำนวนผู้จ้างทำ งานตามอาชีพ จำนวนชั่วโมงทำงานต่อสัปดาห์ การมีเวลาเพื่อพอดและต้องการทำงานเพิ่มขึ้น ภาคตะวันออกเฉียงเหนือ
 TABLE 8 EMPLOYED PERSONS BY OCCUPATION, HOURS WORKED PER WEEK, AVAILABILITY FOR ADDITIONAL WORK, NORTHEASTERN REGION

ไตรมาสที่ 1/2554 : Quarter 1/2011

หน่วยเป็นพัน : In Thousands

จำนวนชั่วโมงทำงาน และ การมีเวลาเพื่อพอด และต้องการทำงานเพิ่มขึ้น	อาชีพ Occupation											HOURS WORKED, AND AVAILABILITY FOR ADDITIONAL WORK
	รวม ผู้บัญญัติกฎหมาย และ ผู้จัดการ Legislators & Managers	วิชาชีพ ด้านต่างๆ Profes-sional	วิชาชีพ ด้านเทคนิค Technicians	เสมียน Clerks	พนักงาน บริการ Service Workers	ด้านการเกษตร และประมง Agricultural & Fishery	ด้านความ สามารถทางฝีมือ Craft & related trades	ผู้ปฏิบัติงาน โรงงานเครื่องจักร Plant & Machine operators	อาชีพพื้นฐาน Elementary occupations	คนงานซึ่งมิ ได้จำแนกไว้ในหมวดอื่น Not classifiable	TOTAL	
ยอดรวม	11,937.1	278.4	548.1	254.0	299.5	1,959.2	4,542.0	1,693.9	744.0	1,599.4	18.6	18.6
มี	233.9	1.3	4.2	0.6	0.0	6.8	159.9	21.0	11.4	28.6	-	Available
ไม่มี	11,703.2	277.1	543.9	253.4	299.4	1,952.4	4,382.0	1,672.9	732.6	1,570.9	18.6	Not available
มีงานประจำแต่ไม่ได้ทำงาน	362.3	2.9	0.3	0.5	0.8	10.2	308.1	13.7	10.3	15.6	-	With job not work
มี	42.4	-	-	-	-	-	37.0	0.5	2.0	2.9	-	Available
ไม่มี	319.9	2.9	0.3	0.5	0.8	10.2	271.0	13.2	8.4	12.7	-	Not available
1-9 ชั่วโมง	73.8	0.4	1.3	-	-	3.3	57.5	3.2	1.6	6.6	-	1-9 hours
มี	23.1	-	-	-	-	0.1	21.2	1.3	-	0.4	-	Available
ไม่มี	50.7	0.4	1.3	-	-	3.2	36.3	1.9	1.6	6.2	-	Not available
10-19 ชั่วโมง	315.3	6.1	16.8	5.9	1.4	23.9	146.7	44.9	20.2	49.4	-	10-19 hours
มี	26.7	-	1.0	-	-	0.1	15.9	2.3	1.2	6.2	-	Available
ไม่มี	288.6	6.1	15.9	5.9	1.4	23.8	130.8	42.6	18.9	43.2	-	Not available
20-29 ชั่วโมง	1,041.6	20.9	39.8	22.0	31.4	92.2	564.3	109.6	53.5	97.3	10.5	20-29 hours
มี	64.1	0.1	-	0.3	-	1.1	44.4	6.6	1.1	10.4	-	Available
ไม่มี	977.5	20.8	39.8	21.7	31.4	91.0	519.9	103.1	52.4	86.9	10.5	Not available
30-34 ชั่วโมง	603.6	9.8	20.7	17.1	8.3	93.0	260.4	78.2	36.8	79.3	-	30-34 hours
มี	17.6	-	-	-	-	0.7	8.0	1.4	5.0	2.5	-	Available
ไม่มี	586.0	9.8	20.7	17.1	8.3	92.3	252.4	76.8	31.9	76.7	-	Not available
35-39 ชั่วโมง	1,371.9	93.6	283.2	61.7	113.9	154.0	457.3	83.4	52.5	72.3	-	35-39 hours
มี	27.4	1.1	2.3	-	-	0.8	18.4	1.6	1.6	1.7	-	Available
ไม่มี	1,344.5	92.5	280.9	61.7	113.9	153.2	439.0	81.8	50.9	70.7	-	Not available
40-49 ชั่วโมง	3,980.9	69.9	153.2	87.9	102.8	623.3	1,482.1	641.8	249.3	566.3	4.3	40-49 hours
มี	24.4	-	0.8	0.3	0.0	0.4	13.4	6.3	0.4	2.7	-	Available
ไม่มี	3,956.6	69.9	152.4	87.6	102.7	622.9	1,468.7	635.5	248.9	563.7	4.3	Not available
50 ชั่วโมงขึ้นไป	4,187.8	74.9	32.7	58.8	41.0	959.6	1,265.5	719.0	319.8	712.6	3.8	50 hours and over
มี	8.3	0.1	0.1	-	-	3.6	1.6	1.0	0.2	1.7	-	Available
ไม่มี	4,179.5	74.8	32.6	58.8	41.0	956.0	1,263.9	718.1	319.6	710.9	3.8	Not available

ตารางที่ 8. จำนวนผู้จ้างทำ งานตามอาชีพ จำนวนชั่วโมงทำงานต่อสัปดาห์ การมีสถานเลี้ยงเด็กและการทำงานกะดึก และเพศ ภาคตะวันออกเฉียงเหนือ
TABLE 8 EMPLOYED PERSONS BY OCCUPATION, HOURS WORKED PER WEEK, AVAILABILITY FOR ADDITIONAL WORK AND SEX, NORTHEASTERN REGION

จำนวนชั่วโมงทำงาน เพศและ ภาวะการทำงาน และต้องการทำงานเพิ่มขึ้น	อาชีพ Occupation							รวม Total	HOURS WORKED, SEX AND AVAILABILITY FOR ADDITIONAL WORK		
	ผู้บัญญัติกฎหมาย และผู้จัดการ & Managers	วิชาชีพ ด้านต่าง ๆ Professional	วิชาชีพ ด้านเทคนิค Technicians	เสมียน Clerks	บริการ Workers	ด้านการเกษตร และประมง Agricultural & Fishery	ด้านความ สามารถทางฝีมือ Craft Plant & Machine operators			อาชีพ ฐานต่ำ Elementary occupations	คนงานซึ่ง ได้งานทำ ไม่รวม ในหมวด Not classifiable
ชาย	243.5	217.0	131.4	100.3	828.1	2,564.5	1,226.9	515.0	931.2	6.9	TOTAL(MALE)
มี	1.3	2.0	0.5	-	2.1	95.9	13.5	8.5	15.9	-	Available
ไม่มี	242.2	215.0	130.9	100.3	826.0	2,468.7	1,213.4	506.6	915.4	6.9	Not available
มีงานประจำแต่ไม่ได้ทำงาน	222.7	0.3	-	-	4.2	188.5	9.6	6.2	11.1	-	With job not work
มี	28.1	-	-	-	-	26.6	-	-	1.5	-	Available
ไม่มี	194.6	0.3	-	-	4.2	161.9	9.6	6.2	9.6	-	Not available
1-9 ชั่วโมง	0.4	1.2	-	-	1.0	32.8	2.8	1.6	0.6	-	1-9 hours
มี	15.4	-	-	-	-	14.3	1.1	-	-	-	Available
ไม่มี	24.9	1.2	-	-	1.0	18.5	1.7	1.6	0.6	-	Not available
10-19 ชั่วโมง	5.3	8.7	2.3	1.1	5.2	67.8	33.9	18.5	25.1	-	10-19 hours
มี	12.4	1.0	-	-	-	6.1	2.2	1.2	1.9	-	Available
ไม่มี	5.3	7.7	2.3	1.1	5.2	61.7	31.7	17.3	23.2	-	Not available
20-29 ชั่วโมง	536.5	16.9	12.8	8.8	38.0	274.6	68.5	35.4	57.4	-	20-29 hours
มี	39.3	0.1	0.3	-	0.1	26.7	4.3	0.1	7.7	-	Available
ไม่มี	497.1	16.9	12.5	8.8	37.9	247.9	64.1	35.4	49.7	-	Not available
30-34 ชั่วโมง	330.6	9.2	11.8	4.7	35.3	131.6	53.6	30.2	45.4	-	30-34 hours
มี	12.1	-	-	-	-	4.7	0.2	5.0	2.3	-	Available
ไม่มี	318.5	9.2	11.8	4.7	35.3	126.9	53.5	25.2	43.1	-	Not available
35-39 ชั่วโมง	701.8	81.4	31.6	35.3	72.3	241.3	40.0	45.7	41.4	-	35-39 hours
มี	14.3	0.1	-	-	0.6	10.1	0.7	1.6	0.1	-	Available
ไม่มี	687.5	80.3	31.6	35.3	71.7	231.2	39.2	44.1	41.4	-	Not available
40-49 ชั่วโมง	2,204.7	57.8	37.5	31.7	262.8	820.5	448.3	162.9	323.9	-	40-49 hours
มี	14.2	0.8	0.2	-	0.1	7.1	4.8	0.4	0.7	-	Available
ไม่มี	2,190.5	57.0	37.3	31.7	262.7	813.3	443.5	162.6	323.1	-	Not available
50 ชั่วโมงขึ้นไป	2,560.5	65.7	35.4	18.7	409.3	807.5	570.3	214.5	426.4	-	50 hours and over
มี	4.0	0.1	-	-	1.3	0.3	0.3	0.2	1.7	-	Available
ไม่มี	2,556.5	10.2	35.4	18.7	408.0	807.3	570.1	214.3	424.7	-	Not available
หญิง	5,172.3	331.1	122.6	199.2	1,131.2	1,977.4	467.0	229.0	668.2	-	TOTAL(FEMALE)
มี	94.2	2.2	0.1	0.0	4.7	64.1	7.5	3.0	12.7	-	Available
ไม่มี	5,078.1	328.9	122.5	199.2	1,126.5	1,913.4	459.5	226.0	655.5	-	Not available
มีงานประจำแต่ไม่ได้ทำงาน	1,396.6	0.1	-	0.8	6.0	119.5	4.1	4.1	4.6	-	With job not work
มี	14.3	-	-	-	-	10.4	0.5	2.0	1.5	-	Available
ไม่มี	1,253.3	0.1	-	0.8	6.0	109.1	3.7	2.1	3.1	-	Not available
1-9 ชั่วโมง	33.5	-	-	-	2.3	24.8	0.5	-	6.0	-	1-9 hours
มี	7.7	-	-	-	0.1	6.9	0.3	-	0.4	-	Available
ไม่มี	25.8	-	-	-	2.2	17.8	0.2	-	5.6	-	Not available
10-19 ชั่วโมง	147.5	8.2	3.7	0.3	18.7	78.9	11.0	1.7	24.3	-	10-19 hours
มี	14.4	-	-	-	0.1	9.8	0.1	-	4.3	-	Available
ไม่มี	133.1	8.2	3.7	0.3	18.6	69.1	10.9	1.7	20.0	-	Not available
20-29 ชั่วโมง	505.1	1.3	23.0	22.7	54.2	289.7	41.2	18.1	39.9	-	20-29 hours
มี	24.8	-	-	-	1.1	17.7	2.2	1.0	2.7	-	Available
ไม่มี	480.4	1.3	23.0	22.7	53.1	272.0	38.9	17.1	37.2	-	Not available
30-34 ชั่วโมง	273.0	0.7	11.9	3.5	57.6	128.9	24.6	6.6	33.9	-	30-34 hours
มี	5.6	-	-	-	0.7	3.3	1.3	-	0.3	-	Available
ไม่มี	267.5	0.7	11.9	3.5	56.9	125.6	23.3	6.6	33.6	-	Not available
35-39 ชั่วโมง	670.1	12.3	170.3	78.6	81.6	216.1	43.4	6.8	30.9	-	35-39 hours
มี	13.1	-	-	-	0.1	8.3	0.9	-	1.6	-	Available
ไม่มี	657.0	12.3	168.1	78.6	81.5	207.8	42.5	6.8	29.3	-	Not available
40-49 ชั่วโมง	1,776.2	10.5	95.4	71.1	360.4	661.7	193.5	86.4	242.5	-	40-49 hours
มี	10.2	-	-	-	0.3	6.3	1.5	-	1.9	-	Available
ไม่มี	1,766.0	10.5	95.4	71.0	360.2	655.4	192.0	86.4	240.5	-	Not available
50 ชั่วโมงขึ้นไป	1,627.3	9.2	22.4	22.3	550.3	458.0	148.7	105.4	286.2	-	50 hours and over
มี	4.3	-	-	-	2.3	1.3	0.7	-	-	-	Available
ไม่มี	1,623.0	9.2	22.4	22.3	548.0	456.7	148.0	105.4	286.2	-	Not available

ตารางที่ 9 จำนวนผู้มีงานทำ จำนวนชั่วโมงทำงานต่อสัปดาห์ การมีเวลาเหลือพอและต้องการทำงานเพิ่มขึ้น ภาคตะวันออกเฉียงเหนือ

TABLE 9 EMPLOYED PERSONS BY INDUSTRY, HOURS WORKED PER WEEK, AVAILABILITY FOR ADDITIONAL WORK , NORTHEASTERN REGION

ไตรมาสที่ 1/2554 : Quarter 1/2011

หน่วยเป็นพัน : In Thousands

จำนวนชั่วโมงทำงาน และ การมีเวลาเหลือพอ และต้องการทำงานเพิ่มขึ้น	อุตสาหกรรม Industry												HOURS WORKED, AND AVAILABILITY FOR ADDITIONAL WORK
	รวม การป่าไม้ และการประมง	เกษตรกรรม Agriculture	การทำเหมืองแร่ และเหมืองหิน Mining	การผลิต Manufa- cturing	ไฟฟ้า ก๊าซ ไอน้ำระบบปรับอากาศ	จัดเก็บน้ำบ้านครัว และเทศบาล Water supply sewerage, waste	อุตสาหกรรม Construction	การก่อสร้าง Construction	การขนส่ง และ การพาณิชย์ Transportation	ที่พักแรมและ บริการด้านอาหาร Accommodation	ข้อมูลข่าวสาร และการสื่อสาร Information	การเงินและ การประกันภัย Financial	
Total	Agriculture	Mining	cturing	Electricity	sewerage, waste	Transport, storage	Construction	Transportation	and food service	communication	intermediation	TOTAL	
ยอดรวม	11,997.1	5,281.7	19.8	1,228.8	24.8	24.1	1,150.9	1,705.8	189.0	534.2	17.0	77.8	
มี	233.9	175.3	-	18.9	1.3	-	13.1	4.2	2.3	3.1	1.0	-	
ไม่มี	11,703.2	5,106.4	19.8	1,210.0	23.5	24.1	1,117.8	1,701.6	186.7	531.1	16.1	77.8	
มีงานประจำแต่ไม่ได้ทำงาน	362.3	310.2	-	9.0	-	-	18.1	11.5	3.3	3.5	-	-	
มี	42.4	38.0	-	2.4	-	-	0.8	1.2	-	-	-	-	
ไม่มี	319.9	272.2	-	6.6	-	-	17.4	10.3	3.3	3.5	-	-	
1-9 ชั่วโมง	73.8	64.3	-	0.9	-	-	2.3	3.0	-	1.5	-	-	
มี	23.1	21.6	-	0.4	-	-	0.9	-	-	0.1	-	-	
ไม่มี	50.7	42.7	-	0.5	-	-	1.4	3.0	-	1.4	-	-	
10-19 ชั่วโมง	315.3	178.7	-	29.3	0.1	0.4	31.3	19.1	12.3	10.3	0.1	2.1	
มี	26.7	20.3	-	0.8	-	-	2.3	0.1	1.1	1.1	-	-	
ไม่มี	288.6	158.4	-	28.5	0.1	0.4	29.1	19.0	11.2	9.2	0.1	2.1	
20-29 ชั่วโมง	1,041.6	613.5	0.1	119.4	3.5	2.6	50.5	78.9	12.7	22.1	1.3	2.4	
มี	64.1	49.3	-	5.3	-	-	2.5	0.4	-	1.0	-	-	
ไม่มี	977.5	564.1	0.1	114.1	3.5	2.6	48.0	78.4	12.7	21.1	1.3	2.4	
30-34 ชั่วโมง	603.6	297.1	-	72.5	1.9	1.1	45.7	82.6	11.2	28.0	0.8	7.0	
มี	17.6	10.3	-	3.6	-	-	0.2	0.1	1.1	0.2	-	-	
ไม่มี	586.0	286.8	-	68.9	1.9	1.1	45.5	82.5	10.1	27.8	0.8	7.0	
35-39 ชั่วโมง	1,371.9	479.6	2.7	69.8	7.2	4.3	16.2	65.9	15.3	32.2	4.5	19.1	
มี	27.4	19.9	-	2.6	-	-	0.7	0.2	-	0.2	-	-	
ไม่มี	1,344.5	459.7	2.7	67.2	7.2	4.3	15.6	65.8	15.3	32.0	4.5	19.1	
40-49 ชั่วโมง	3,980.9	1,717.9	6.7	502.1	11.1	9.9	362.3	583.0	51.5	178.0	5.9	36.0	
มี	24.4	14.3	-	3.1	1.3	-	3.9	0.3	0.0	0.2	0.8	-	
ไม่มี	3,956.6	1,703.6	6.7	499.0	9.8	9.9	358.4	582.6	51.5	177.8	5.1	36.0	
50 ชั่วโมงขึ้นไป	4,187.8	1,620.3	10.3	425.9	1.0	5.9	604.6	861.8	82.8	258.6	4.4	11.2	
มี	8.3	1.6	-	0.7	-	-	2.0	1.9	0.1	0.4	0.1	-	
ไม่มี	4,179.5	1,618.8	10.3	425.2	1.0	5.9	602.6	860.0	82.7	258.2	4.3	11.2	

ตารางที่ 9 จำนวนผู้มีงานทำ จำนวนชั่วโมงทำงานต่อสัปดาห์ การมีเวลาเพื่อพอดและต้องการทำงานเพิ่มขึ้น ภาคตะวันออกเฉียงเหนือ (ต่อ)

TABLE 9 EMPLOYED PERSONS BY INDUSTRY, HOURS WORKED PER WEEK, AVAILABILITY FOR ADDITIONAL WORK , NORTHEASTERN REGION (Contd.)

ไตรมาสที่ 1/2554 : Quarter 1/2011

หน่วยเป็นพัน : In Thousands

จำนวนชั่วโมงทำงาน และ การมีเวลาเพื่อพอด และต้องการทำงานเพิ่มขึ้น	อุตสาหกรรม (ต่อ) Industry (Contd.)											HOURS WORKED, AND AVAILABILITY FOR ADDITIONAL WORK
	กิจกรรมอสังหาริมทรัพย์ Real estate activities	กิจกรรมทางวิชาชีพ และป้องกันประเทศ Administrative and technical activities	การบริหารราชการ และป้องกันประเทศ Public administration and defence	การศึกษา การศึกษา งานสังคมสงเคราะห์ Health and social work	ศิลปะ ความบันเทิง และนันทนาการ Art, entertainment and leisure	บริการด้านอื่น ๆ Other service activities	งานในครัวเรือน ส่วนบุคคล Activities of household	กิจกรรมขององค์กร Extra-territorial	ไม่ทราบ Unknown	TOTAL	Availability	
ยอรวม	9.3	57.6	66.0	587.7	470.8	197.3	76.3	179.0	58.3	-	0.9	-
มี	0.1	0.1	-	3.7	0.2	1.5	1.2	6.6	1.5	-	-	-
ไม่มี	9.2	57.5	66.0	584.1	470.6	195.8	75.1	172.4	56.8	-	0.9	-
มีงานประจำแต่ไม่ได้ทำงาน	0.1	-	0.3	0.7	-	0.5	0.3	4.8	-	-	-	-
มี	-	-	-	-	-	-	-	-	-	-	-	-
ไม่มี	0.1	-	0.3	0.7	-	0.5	0.3	4.8	-	-	-	-
19 ชั่วโมง	-	-	-	0.4	-	-	1.2	0.2	-	-	-	-
มี	-	-	-	-	-	-	-	-	-	-	-	-
ไม่มี	-	-	-	0.4	-	-	1.2	0.2	-	-	-	-
1019 ชั่วโมง	-	1.2	1.1	5.8	13.3	2.3	5.2	2.6	0.1	-	-	-
มี	-	-	-	-	-	-	1.0	0.1	0.1	-	-	-
ไม่มี	-	1.2	1.1	5.8	13.3	2.3	4.3	2.5	0.1	-	-	-
2029 ชั่วโมง	0.1	1.7	1.7	66.5	38.0	10.8	1.4	11.2	3.2	-	-	-
มี	0.1	-	-	0.2	-	0.2	0.2	4.9	-	-	-	-
ไม่มี	-	1.7	1.7	66.3	38.0	10.6	1.2	6.3	3.2	-	-	-
3034 ชั่วโมง	1.0	0.7	3.4	9.8	23.7	3.4	1.9	7.4	4.5	-	-	-
มี	-	-	-	-	-	-	-	0.7	1.5	-	-	-
ไม่มี	1.0	0.7	3.4	9.8	23.7	3.4	1.9	6.7	3.0	-	-	-
3539 ชั่วโมง	0.2	27.7	11.1	282.3	246.9	68.9	5.3	9.8	3.0	-	-	-
มี	-	0.1	-	3.0	0.2	0.3	-	0.3	-	-	-	-
ไม่มี	0.2	27.6	11.1	279.3	246.6	68.6	5.3	9.5	3.0	-	-	-
4049 ชั่วโมง	2.3	16.8	31.9	167.5	128.8	64.9	19.8	64.1	19.8	-	0.9	-
มี	-	-	-	0.3	-	-	-	0.1	-	-	-	-
ไม่มี	2.3	16.8	31.9	167.2	128.8	64.9	19.8	64.0	19.8	-	0.9	-
50 ชั่วโมงขึ้นไป	5.7	9.5	16.4	54.7	20.1	46.5	41.2	79.0	27.7	-	-	-
มี	-	-	-	0.1	-	1.0	-	0.5	-	-	-	-
ไม่มี	5.7	9.5	16.4	54.6	20.1	45.5	41.2	78.5	27.7	-	-	-

ตารางที่ 9 จำนวนผู้จ้างงานทำ งานตามอุตสาหกรรม จำนวนชั่วโมงทำงานต่อสัปดาห์ การมีงานเหลือและต้องการทำงานเพิ่มขึ้น และเพศ ภาคตะวันออกเฉียงเหนือ
TABLE 9 EMPLOYED PERSONS BY INDUSTRY, HOURS WORKED PER WEEK, AVAILABILITY FOR ADDITIONAL WORK AND SEX, NORTHEASTERN REGION

จำนวนชั่วโมงทำงาน เพศ และ การมีงานเหลือ และต้องการทำงานเพิ่มขึ้น	รวม ทั้งหมด การมีงาน เหลือและ ต้องการ ทำงาน เพิ่มขึ้น	อุตสาหกรรม Industry							การขนส่ง การขนส่ง การขนส่ง การขนส่ง	การขนส่ง สถานที่เก็บสินค้า Transportation and storage	ที่พักและ บริการด้านอาหาร Accommodation and food service and intermedation	ข้อมูลข่าวสาร และการสื่อสาร Information communication	HOURS WORKED, SEX AND AVAILABILITY FOR ADDITIONAL WORK
		การก่อสร้าง Construction	การผลิต Manufacturing	ไฟฟ้า ก๊าซ ไอน้ำระบบปรับอากาศ และระบบปรับอากาศ และระบบปรับอากาศ และระบบปรับอากาศ	กำจัดน้ำ บำบัดน้ำ และระบบ บำบัดน้ำ	การขนส่ง การขนส่ง การขนส่ง	การขนส่ง การขนส่ง การขนส่ง	การขนส่ง การขนส่ง การขนส่ง					
ชาย	6,764.8	3,018.3	527.4	18.2	14.5	995.7	911.3	165.1	191.0	33.9	11.8	TOTAL (MALE)	
มี	139.6	104.7	8.8	2.3	2.4	12.1	2.4	2.3	0.4	-	1.0	Available	
ไม่มี	6,625.2	2,913.5	518.6	18.2	14.5	983.7	908.9	162.8	190.6	33.9	10.9	Not available	
มีงานประจำแต่ไม่ได้ทำงาน	222.7	189.2	0.8	-	0.8	14.7	3.3	3.3	0.8	-	-	With job not work	
มี	28.1	26.9	-	-	-	-	1.2	-	-	-	-	Available	
ไม่มี	194.6	162.3	0.8	-	-	14.7	9.2	3.3	0.8	-	-	Not available	
1-9 ชั่วโมง	40.3	34.4	0.6	-	-	2.2	0.6	-	0.8	-	-	1-9 hours	
มี	15.4	14.3	0.2	-	-	0.9	-	-	-	-	-	Available	
ไม่มี	24.9	20.1	0.5	-	-	1.3	0.6	-	0.8	-	-	Not available	
10-19 ชั่วโมง	167.8	82.8	12.1	0.1	0.4	30.1	10.5	12.0	2.1	-	0.1	10-19 hours	
มี	12.4	7.3	0.7	-	-	2.2	1.1	1.1	-	-	-	Available	
ไม่มี	155.4	75.5	11.3	0.1	0.4	27.9	10.5	10.9	2.1	-	0.1	Not available	
20-29 ชั่วโมง	536.5	305.3	53.0	1.4	2.6	44.6	38.4	9.3	6.8	-	0.8	20-29 hours	
มี	39.3	31.6	2.2	-	-	2.5	0.3	-	-	-	-	Available	
ไม่มี	497.1	273.7	50.8	1.4	2.6	42.2	38.1	9.3	6.8	-	0.8	Not available	
30-34 ชั่วโมง	330.6	154.9	40.1	1.9	3.7	37.7	44.9	10.5	9.9	-	0.3	30-34 hours	
มี	12.1	6.8	2.3	-	-	0.2	0.1	1.1	-	-	-	Available	
ไม่มี	318.5	148.1	37.7	1.9	4.4	37.5	44.8	9.5	9.9	-	0.3	Not available	
35-39 ชั่วโมง	701.8	250.9	24.2	4.6	3.5	15.5	25.0	12.2	15.5	-	1.7	35-39 hours	
มี	14.3	10.1	1.8	-	-	0.5	0.1	-	0.1	-	-	Available	
ไม่มี	687.5	240.8	22.3	4.6	3.5	15.0	24.9	12.2	15.4	-	1.7	Not available	
40-49 ชั่วโมง	2,204.7	965.8	212.9	9.3	4.2	319.8	318.5	42.5	55.4	-	4.8	40-49 hours	
มี	14.2	7.4	1.5	-	-	3.9	0.2	-	-	-	0.8	Available	
ไม่มี	2,190.5	958.5	211.4	9.3	4.2	315.9	318.3	42.5	55.4	-	4.0	Not available	
50 ชั่วโมงขึ้นไป	2,560.5	1,035.0	183.7	0.9	3.8	531.2	462.9	75.2	99.8	-	4.1	50 hours and over	
มี	4.0	0.3	-	-	-	2.0	0.4	0.1	0.4	-	0.1	Available	
ไม่มี	2,556.5	1,034.7	183.7	0.9	3.8	529.2	462.5	75.1	99.4	-	3.9	Not available	
หญิง	5,172.3	2,263.5	701.5	6.6	9.6	135.2	794.5	23.9	343.1	-	5.2	TOTAL (FEMALE)	
มี	94.2	70.6	10.1	1.3	2.6	1.0	1.8	0.0	2.6	-	-	Available	
ไม่มี	5,078.1	2,192.9	691.4	5.4	9.6	134.2	792.8	23.9	340.5	-	5.2	Not available	
มีงานประจำแต่ไม่ได้ทำงาน	139.6	121.0	8.2	-	-	3.5	1.1	-	2.7	-	-	With job not work	
มี	14.3	11.1	2.4	-	-	0.8	-	-	-	-	-	Available	
ไม่มี	125.3	109.9	5.8	-	-	2.7	1.1	-	2.7	-	-	Not available	
1-9 ชั่วโมง	33.5	29.9	0.3	-	-	0.1	2.4	0.7	0.1	-	-	1-9 hours	
มี	7.7	7.3	0.3	-	-	-	-	-	0.1	-	-	Available	
ไม่มี	25.8	22.6	0.0	-	-	0.1	2.4	-	0.6	-	-	Not available	
10-19 ชั่วโมง	147.5	95.9	17.2	-	-	1.2	8.6	0.3	8.2	-	-	10-19 hours	
มี	14.4	13.0	0.1	-	-	0.1	0.1	-	1.1	-	-	Available	
ไม่มี	133.1	83.0	17.1	-	-	1.1	8.5	0.3	7.2	-	-	Not available	
20-29 ชั่วโมง	505.1	308.2	66.4	2.1	1.1	5.8	40.4	3.4	15.3	-	0.5	20-29 hours	
มี	24.8	17.7	3.1	-	-	-	0.1	-	1.0	-	-	Available	
ไม่มี	480.4	290.5	63.3	2.1	1.1	5.8	40.3	3.4	14.3	-	0.5	Not available	
30-34 ชั่วโมง	273.0	142.2	32.5	-	1.1	8.0	37.7	0.7	18.1	-	0.5	30-34 hours	
มี	5.6	3.5	1.3	-	-	-	-	-	0.2	-	-	Available	
ไม่มี	267.5	138.7	31.2	-	1.1	8.0	37.7	0.7	17.9	-	0.5	Not available	
35-39 ชั่วโมง	670.1	228.7	45.6	2.6	0.8	0.7	40.9	3.0	16.7	-	2.8	35-39 hours	
มี	13.1	9.7	0.8	-	-	0.1	0.1	-	0.1	-	-	Available	
ไม่มี	657.0	219.0	44.9	2.6	0.8	0.6	40.9	3.0	16.6	-	2.8	Not available	
40-49 ชั่วโมง	1,776.2	752.1	289.1	1.8	5.7	42.5	264.4	9.0	122.6	-	1.1	40-49 hours	
มี	10.2	7.0	1.5	1.3	-	-	0.1	0.0	0.2	-	-	Available	
ไม่มี	1,766.0	745.1	287.6	0.5	5.7	42.5	264.3	9.0	122.4	-	1.1	Not available	
50 ชั่วโมงขึ้นไป	1,627.3	585.4	242.2	0.1	2.1	73.4	398.9	7.6	158.9	-	0.3	50 hours and over	
มี	4.3	1.3	0.7	-	-	-	1.4	-	0.0	-	-	Available	
ไม่มี	1,623.0	584.1	241.5	0.1	2.1	73.4	397.5	7.6	158.8	-	0.3	Not available	

ตารางที่ 10 จำนวนผู้มีงานทำ จำแนกตามสถานภาพการทำงาน จำนวนชั่วโมงทำงานต่อสัปดาห์ การมีเวลาเหลือพอและต้องการทำงานเพิ่มขึ้น ภาคตะวันออกเฉียงเหนือ

TABLE 10 EMPLOYED PERSONS BY WORK STATUS, HOURS WORKED PER WEEK, AVAILABILITY FOR ADDITIONAL WORK, NORTHEASTERN REGION

ไตรมาสที่ 1/2554 : Quarter 1/2011

หน่วยเป็นพัน : In Thousands

จำนวนชั่วโมงทำงาน และ การมีเวลาเหลือพอ และต้องการทำงานเพิ่มขึ้น	รวม	สถานภาพการทำงาน Work Status						ความช่วยเหลือ ครอบครัว Unpaid Family Worker	การรวมกลุ่ม Producers' Cooperatives	HOURS WORKED, AND AVAILABILITY FOR ADDITIONAL WORK
		นายจ้าง Employer	ลูกจ้างรัฐบาล Government Employee	ลูกจ้างเอกชน Private Employee	Own Account Worker	ทำงานส่วนตัว	ทำงานส่วนตัว			
ยอดรวม	11,937.1	186.3	1,324.3	3,457.0	4,292.5	2,623.6	53.4	TOTAL		
มี	233.9	-	6.9	46.1	115.8	62.0	3.1	Available		
ไม่มี	11,703.2	186.3	1,317.5	3,410.9	4,176.7	2,561.6	50.3	Not available		
มีงานประจำแต่ไม่ได้ทำงาน	362.3	9.1	1.3	33.0	317.8	1.2	-	With job not work		
มี	42.4	-	-	4.9	36.3	1.2	-	Available		
ไม่มี	319.9	9.1	1.3	28.1	281.5	-	-	Not available		
1-9 ชั่วโมง	73.8	1.3	0.4	9.0	21.8	40.3	1.1	1-9 hours		
มี	23.1	-	-	0.6	10.6	11.0	1.0	Available		
ไม่มี	50.7	1.3	0.4	8.5	11.2	29.3	0.1	Not available		
10-19 ชั่วโมง	315.3	4.9	19.4	92.7	104.3	93.5	0.4	10-19 hours		
มี	26.7	-	-	9.1	13.1	4.5	-	Available		
ไม่มี	288.6	4.9	19.4	83.6	91.2	89.0	0.4	Not available		
20-29 ชั่วโมง	1,041.6	6.1	121.5	198.2	414.7	296.7	4.3	20-29 hours		
มี	64.1	-	0.5	12.6	28.2	20.7	2.1	Available		
ไม่มี	977.5	6.1	121.0	185.6	386.6	276.0	2.2	Not available		
30-34 ชั่วโมง	603.6	3.9	38.9	186.8	222.9	150.5	0.6	30-34 hours		
มี	17.6	-	-	6.5	8.9	2.2	-	Available		
ไม่มี	586.0	3.9	38.9	180.3	214.0	148.3	0.6	Not available		
35-39 ชั่วโมง	1,371.9	3.9	641.1	110.7	358.2	256.6	1.4	35-39 hours		
มี	27.4	-	3.7	3.0	6.7	14.0	-	Available		
ไม่มี	1,344.5	3.9	637.4	107.6	351.5	242.6	1.4	Not available		
40-49 ชั่วโมง	3,980.9	54.6	376.4	1,320.2	1,298.6	910.0	21.1	40-49 hours		
มี	24.4	-	1.6	6.8	8.7	7.2	-	Available		
ไม่มี	3,956.6	54.6	374.8	1,313.4	1,289.9	902.9	21.1	Not available		
50 ชั่วโมงขึ้นไป	4,187.8	102.4	125.3	1,506.5	1,554.2	874.8	24.7	50 hours and over		
มี	8.3	-	1.1	2.6	3.3	1.3	-	Available		
ไม่มี	4,179.5	102.4	124.2	1,503.9	1,550.9	873.4	24.7	Not available		

ตารางที่ 10 จำนวนผู้มีงานทำ จำนวนชั่วโมงทำงานต่อสัปดาห์ การมีเวลาเหลือและต้องการทำงานเพิ่มขึ้น และเพศ ภาคตะวันออกเฉียงเหนือ
 TABLE 10 EMPLOYED PERSONS BY WORK STATUS, HOURS WORKED PER WEEK, AVAILABILITY FOR ADDITIONAL WORK AND SEX, NORTHEASTERN REGION

จำนวนชั่วโมงทำงาน เพศ และ การมีเวลาเหลือ และต้องการทำงานเพิ่มขึ้น	สถานภาพที่ทำงาน Work Status								การรวมกลุ่ม Members of Producers' Cooperatives	HOURS WORKED, SEX AND AVAILABILITY FOR ADDITIONAL WORK
	รวม Total	นายจ้าง Employer	ลูกจ้างรัฐบาล Government Employee	ลูกจ้างเอกชน Private Employee	Own Account Worker	จ่ายชดเชย ครอบครัว Unpaid Family Worker	ว่างงาน Unemployed	ว่างงาน Unemployed		
ชาย	6,764.8	158.7	730.0	2,155.1	2,651.3	1,026.5	43.2		MALE	
มี	139.6	-	2.4	27.9	77.7	28.8	2.8		Available	
ไม่มี	6,625.2	158.7	727.6	2,127.2	2,573.5	997.7	40.4		Not available	
มีงานประจำแต่ไม่ได้ทำงาน	222.7	8.0	0.6	20.8	193.3	-	-		With job not work	
มี	28.1	-	-	1.5	26.6	-	-		Available	
ไม่มี	194.6	8.0	0.6	19.4	166.6	-	-		Not available	
1-9 ชั่วโมง	40.3	0.2	0.4	5.2	8.9	24.9	0.8		1-9 hours	
มี	15.4	-	-	0.1	4.8	9.7	0.7		Available	
ไม่มี	24.9	0.2	0.4	5.0	4.1	15.2	0.1		Not available	
10-19 ชั่วโมง	167.8	4.8	10.1	60.5	63.1	28.8	0.4		10-19 hours	
มี	12.4	-	-	4.8	6.7	0.9	-		Available	
ไม่มี	155.4	4.8	10.1	55.7	56.5	27.9	0.4		Not available	
20-29 ชั่วโมง	536.5	5.7	69.8	114.2	238.3	104.5	4.0		20-29 hours	
มี	39.3	-	0.5	8.1	20.6	8.0	2.1		Available	
ไม่มี	497.1	5.7	69.3	106.1	217.6	96.4	1.9		Not available	
30-34 ชั่วโมง	330.6	3.4	18.4	114.6	137.3	56.2	0.6		30-34 hours	
มี	12.1	-	-	4.9	6.7	0.5	-		Available	
ไม่มี	318.5	3.4	18.4	109.7	130.6	55.8	0.6		Not available	
35-39 ชั่วโมง	701.8	3.4	34.3	48.1	209.2	96.0	0.8		35-39 hours	
มี	14.3	-	1.4	0.2	5.3	7.4	-		Available	
ไม่มี	687.5	3.4	34.29	47.9	203.9	88.6	0.8		Not available	
40-49 ชั่วโมง	2,204.7	46.9	205.2	794.8	804.1	355.3	18.5		40-49 hours	
มี	14.2	-	0.3	5.8	5.8	2.2	-		Available	
ไม่มี	2,190.5	46.9	204.9	789.0	798.3	333.1	18.5		Not available	
50 ชั่วโมงขึ้นไป	2,560.5	86.4	81.2	997.0	997.2	380.7	18.1		50 hours and over	
มี	4.0	-	0.2	2.6	1.2	-	-		Available	
ไม่มี	2,556.5	86.4	81.0	994.4	995.9	380.7	18.1		Not available	
หญิง	5,172.3	27.6	594.3	1,301.9	1,641.2	1,597.1	10.2		FEMALE	
มี	94.2	-	4.5	18.2	38.1	33.3	0.3		Available	
ไม่มี	5,078.1	27.6	589.9	1,283.7	1,603.2	1,563.9	9.9		Not available	
มีงานประจำแต่ไม่ได้ทำงาน	139.6	1.1	0.6	12.2	124.5	1.2	-		With job not work	
มี	14.3	-	-	3.4	9.7	1.2	-		Available	
ไม่มี	125.3	1.1	0.6	8.7	114.8	-	-		Not available	
1-9 ชั่วโมง	33.5	1.1	0.1	3.8	12.9	15.4	0.3		1-9 hours	
มี	7.7	-	-	0.4	5.8	1.2	0.3		Available	
ไม่มี	25.8	1.1	0.1	3.4	7.1	14.2	-		Not available	
10-19 ชั่วโมง	147.5	0.1	9.3	32.2	41.2	64.7	-		10-19 hours	
มี	14.4	-	-	4.3	6.4	3.6	-		Available	
ไม่มี	133.1	0.1	9.3	27.9	34.8	61.1	-		Not available	
20-29 ชั่วโมง	505.1	0.5	51.7	84.0	176.5	192.3	0.3		20-29 hours	
มี	24.8	-	-	4.5	7.5	12.7	-		Available	
ไม่มี	480.4	0.5	51.7	79.4	168.9	179.6	0.3		Not available	
30-34 ชั่วโมง	273.0	0.5	20.4	72.2	85.6	94.3	-		30-34 hours	
มี	5.6	-	-	1.6	2.2	1.7	-		Available	
ไม่มี	267.5	0.5	20.4	70.6	83.4	92.6	-		Not available	
35-39 ชั่วโมง	670.1	0.6	296.8	62.6	149.0	160.6	0.5		35-39 hours	
มี	13.1	-	2.3	2.9	1.4	6.6	-		Available	
ไม่มี	657.0	0.6	294.6	59.7	147.6	154.0	0.5		Not available	
40-49 ชั่วโมง	1,776.2	7.8	171.3	525.4	494.5	574.7	2.6		40-49 hours	
มี	10.2	-	1.3	1.0	2.9	5.0	-		Available	
ไม่มี	1,766.0	7.8	169.9	524.4	491.6	569.8	2.6		Not available	
50 ชั่วโมงขึ้นไป	1,627.3	16.0	44.1	509.5	557.0	494.1	6.6		50 hours and over	
มี	4.3	-	0.9	0.0	2.1	1.3	-		Available	
ไม่มี	1,623.0	16.0	43.2	509.5	555.0	492.7	6.6		Not available	

ตารางที่ 11 จำนวนผู้มีงานทำ จำแนกตามกลุ่มอายุ จำนวนชั่วโมงทำงานต่อสัปดาห์ การมีเวลาเหลือพอและต้องการทำงานเพิ่มขึ้น ภาคตะวันออกเฉียงเหนือ

TABLE 11 EMPLOYED PERSONS BY AGE GROUP, HOURS WORKED PER WEEK, AVAILABILITY FOR ADDITIONAL WORK, NORTHEASTERN REGION

ไตรมาสที่ 1/2554 : Quarter 1/2011

หน่วยเป็นพัน : In Thousands

จำนวนชั่วโมงทำงาน และ การมีเวลาเหลือพอ และต้องการทำงานเพิ่มขึ้น	รวม	กลุ่มอายุ Age Group							HOURS WORKED, AND AVAILABILITY FOR ADDITIONAL WORK	
		15-19	20-24	25-29	30-34	35-39	40-49	50-59		>= 60
ยอดรวม	11,937.1	364.1	1,184.3	1,457.3	1,379.0	1,508.9	2,983.7	2,083.7	976.1	Total
มี	233.9	3.2	36.1	20.7	29.6	34.7	57.5	34.8	17.3	Available
ไม่มี	11,703.2	360.9	1,148.3	1,436.6	1,349.4	1,474.2	2,926.2	2,048.9	958.8	Not available
มีงานประจำแต่ไม่ได้ทำงาน	362.3	2.2	12.8	19.5	30.7	44.2	81.5	95.6	75.9	With job not work
มี	42.4	0.2	3.6	4.2	3.0	6.1	11.0	4.5	9.8	Available
ไม่มี	319.9	2.0	9.2	15.3	27.8	38.0	70.5	91.1	66.1	Not available
1-9 ชั่วโมง	73.8	10.7	7.4	10.4	3.7	3.3	11.4	16.3	10.6	1-9 hours
มี	23.1	-	4.0	5.1	3.6	2.0	5.4	2.6	0.3	Available
ไม่มี	50.7	10.7	3.4	5.2	0.1	1.3	6.0	13.7	10.3	Not available
10-19 ชั่วโมง	315.3	30.4	26.8	32.7	42.8	28.6	69.2	47.6	37.2	10-19 hours
มี	26.7	2.1	1.0	0.7	3.9	2.6	9.3	6.7	0.5	Available
ไม่มี	288.6	28.4	25.8	32.1	39.0	25.9	59.9	40.9	36.7	Not available
20-29 ชั่วโมง	1,041.6	40.7	89.7	104.8	98.5	127.6	254.5	196.4	129.4	20-29 hours
มี	64.1	0.2	13.1	6.4	6.5	7.9	18.1	8.4	3.5	Available
ไม่มี	977.5	40.5	76.6	98.4	92.0	119.7	236.4	188.0	125.9	Not available
30-34 ชั่วโมง	603.6	13.8	62.3	59.6	71.5	80.0	161.0	102.8	52.6	30-34 hours
มี	17.6	-	2.4	-	3.3	3.9	2.2	5.5	0.4	Available
ไม่มี	586.0	13.8	59.9	59.6	68.2	76.1	158.8	97.4	52.3	Not available
35-39 ชั่วโมง	1,371.9	29.1	91.3	166.9	178.5	168.1	360.6	276.0	101.5	35-39 hours
มี	27.4	0.5	9.1	1.0	2.6	4.4	3.9	4.0	2.0	Available
ไม่มี	1,344.5	28.6	82.2	165.9	175.9	163.7	356.7	272.0	99.5	Not available
40-49 ชั่วโมง	3,980.9	111.3	423.1	516.4	491.0	496.5	960.5	676.9	305.4	40-49 hours
มี	24.4	-	1.8	3.3	4.5	7.5	4.6	2.4	0.4	Available
ไม่มี	3,956.6	111.3	421.3	513.1	486.5	489.0	955.9	674.5	304.9	Not available
50 ชั่วโมงขึ้นไป	4,187.8	126.0	471.0	547.2	462.3	560.8	1,085.0	672.0	263.5	50 hours and over
มี	8.3	0.2	1.2	0.1	2.3	0.3	2.9	0.7	0.5	Available
ไม่มี	4,179.5	125.7	469.8	547.1	460.0	560.5	1,082.1	671.3	263.0	Not available

ตารางที่ 11 จำนวนผู้มีงานทำ จำนวนชั่วโมงทำงานต่อสัปดาห์ การมีเวลาเหลือพอและต้องมีการทำงานเพิ่มขึ้น และเพศ ภาคตะวันออกเฉียงเหนือ
 TABLE 11 EMPLOYED PERSONS BY AGE GROUP, HOURS WORKED PER WEEK, AVAILABILITY FOR ADDITIONAL WORK AND SEX, NORTHEASTERN REGION

ไตรมาสที่ 1/2554 : Quarter 1/2011

ทวีปพันับ : In Thousands

จำนวนชั่วโมงทำงาน เพศ และ การมีเวลาเหลือพอ และต้องมีการทำงานเพิ่มขึ้น	รวม		กลุ่มอายุ Age Group					HOURS WORKED, SEX AND AVAILABILITY FOR ADDITIONAL WORK		
	15-19	20-24	25-29	30-34	35-39	40-49	50-59	>= 60	MALE	FEMALE
ชาย	2300	712.5	854.0	766.6	804.2	1,604.1	1,187.7	605.7	Available	Available
มี	2.5	18.8	15.6	17.0	19.5	32.3	19.8	14.1	Not available	Not available
ไม่มี	227.5	693.7	838.5	749.6	784.7	1,571.9	1,167.8	591.6	With job not work	With job not work
มีงานประจำแต่ไม่ได้ทำงาน	2.2	8.5	14.9	18.4	27.4	41.2	56.3	53.8	Available	Available
มี	0.2	0.1	4.0	0.7	5.1	6.8	4.0	7.1	Not available	Not available
ไม่มี	2.0	8.4	10.9	17.8	22.3	34.4	52.2	46.7	1-9 hours	1-9 hours
1-9 ชั่วโมง	40.3	7.2	7.7	3.6	2.3	4.8	4.6	2.5	Available	Available
มี	15.4	4.0	2.5	3.5	1.6	2.5	1.3	-	Not available	Not available
ไม่มี	24.9	3.2	5.2	0.1	0.7	2.3	3.3	2.5	10-19 hours	10-19 hours
10-19 ชั่วโมง	167.8	14.0	20.9	15.8	14.1	33.6	22.3	24.7	Available	Available
มี	1.4	1.0	0.7	-	1.2	5.1	2.5	0.5	Not available	Not available
ไม่มี	12.4	13.0	20.3	15.8	12.9	28.5	19.8	24.2	20-29 hours	20-29 hours
20-29 ชั่วโมง	155.4	55.5	47.1	53.4	62.9	126.3	94.2	72.0	Available	Available
มี	0.2	5.0	5.1	5.1	5.7	11.3	3.5	3.5	Not available	Not available
ไม่มี	24.9	50.5	42.0	48.3	57.2	115.0	90.7	68.5	30-34 hours	30-34 hours
30-34 ชั่วโมง	330.6	35.6	39.2	41.1	41.8	80.1	54.3	27.9	Available	Available
มี	12.1	2.4	-	3.2	2.2	1.1	2.9	0.3	Not available	Not available
ไม่มี	318.5	33.2	39.2	37.9	39.7	79.0	51.4	27.6	40-49 hours	40-49 hours
35-39 ชั่วโมง	701.8	40.5	70.5	92.0	79.6	182.1	156.7	63.4	Available	Available
มี	0.5	4.3	0.3	1.6	0.4	2.7	2.6	2.0	Not available	Not available
ไม่มี	687.5	36.3	70.2	90.4	79.2	179.5	154.1	61.5	50 hours and over	50 hours and over
40-49 ชั่วโมง	2,204.7	246.8	308.5	265.7	249.6	506.7	372.0	186.6	Available	Available
มี	14.2	1.8	3.0	1.8	3.1	2.0	2.2	0.3	Not available	Not available
ไม่มี	2,190.5	245.1	305.6	263.9	246.5	504.6	369.7	186.3	30-34 hours	30-34 hours
50 ชั่วโมงขึ้นไป	2,560.5	304.4	345.3	276.6	326.5	629.4	427.3	174.8	Available	Available
มี	4.0	0.3	0.1	1.1	0.2	0.8	0.7	0.5	Not available	Not available
ไม่มี	2,556.5	304.1	345.1	275.6	326.3	628.5	426.6	174.3	50 hours and over	50 hours and over
หญิง	134.1	471.9	603.3	612.4	704.7	1,379.6	896.0	370.4	Available	Available
มี	0.6	94.2	5.2	12.6	15.2	25.2	15.0	3.2	Not available	Not available
ไม่มี	133.4	454.6	598.1	599.8	689.5	1,354.4	881.1	367.2	With job not work	With job not work
มีงานประจำแต่ไม่ได้ทำงาน	-	4.3	4.6	12.3	16.8	40.3	39.3	22.1	Available	Available
มี	14.3	3.4	0.2	2.3	1.0	4.2	0.5	2.7	Not available	Not available
ไม่มี	125.3	0.8	4.4	10.0	15.7	36.1	38.8	19.4	1-9 hours	1-9 hours
1-9 ชั่วโมง	33.5	0.2	2.7	0.2	1.0	6.7	11.8	8.1	Available	Available
มี	7.7	-	2.7	0.1	0.4	3.0	1.3	0.3	Not available	Not available
ไม่มี	25.8	0.2	-	0.1	0.6	3.7	10.5	7.8	10-19 hours	10-19 hours
10-19 ชั่วโมง	147.5	12.8	11.8	27.1	14.5	35.6	25.3	12.5	Available	Available
มี	14.4	-	-	3.9	1.4	4.2	4.2	-	Not available	Not available
ไม่มี	133.1	12.8	11.8	23.2	13.0	31.4	21.1	12.5	20-29 hours	20-29 hours
20-29 ชั่วโมง	505.1	34.2	57.7	45.0	64.8	128.2	102.2	57.4	Available	Available
มี	24.8	8.1	1.3	1.4	2.2	6.8	4.9	-	Not available	Not available
ไม่มี	480.4	26.1	56.4	43.7	62.5	121.4	97.4	57.4	30-34 hours	30-34 hours
30-34 ชั่วโมง	273.0	26.7	20.4	30.4	38.1	80.9	48.5	24.7	Available	Available
มี	5.6	-	-	0.1	1.7	1.1	2.6	0.1	Not available	Not available
ไม่มี	267.5	26.7	20.4	30.3	36.4	79.8	45.9	24.7	35-39 hours	35-39 hours
35-39 ชั่วโมง	670.1	50.8	96.4	86.5	88.4	178.5	119.3	38.1	Available	Available
มี	13.1	4.9	0.7	1.0	4.0	1.3	1.4	-	Not available	Not available
ไม่มี	657.0	46.0	95.7	85.5	84.5	177.2	117.9	38.1	40-49 hours	40-49 hours
40-49 ชั่วโมง	1,776.2	176.3	207.9	225.3	246.9	453.8	304.9	118.8	Available	Available
มี	10.2	-	0.3	2.7	4.4	2.5	0.1	0.2	Not available	Not available
ไม่มี	1,766.0	176.3	207.6	222.6	242.5	451.3	304.8	118.6	50 hours and over	50 hours and over
50 ชั่วโมงขึ้นไป	1,627.3	166.6	201.9	185.7	234.3	455.6	244.7	88.7	Available	Available
มี	4.3	0.9	-	1.3	0.1	2.1	-	-	Not available	Not available
ไม่มี	1,623.0	165.7	201.9	184.4	234.3	453.5	244.7	88.7	50 hours and over	50 hours and over

ตารางที่ 12 จำนวนผู้ว่างงาน ที่หางานทำ จำนวนตามระยะเวลาที่หางานทำ ระดับการศึกษาที่สำเร็จ ภาคตะวันออกเฉียงเหนือ

TABLE 12 UNEMPLOYED PERSONS, SEEKING JOP BY DURATION OF SEEKING JOP, LEVEL OF EDUCATIONAL ATTAINMENT, NORTHEASTERN REGION

ไตรมาสที่ 1/2554 : Quarter 1/2011

หน่วยเป็นคน : Person

ระดับการศึกษาที่สำเร็จ	รวม	ระยะเวลาที่หางานทำ						Duration of seeking jop		LEVEL OF EDUCATIONAL ATTAINMENT		
		< 1 เดือน	1 - 2.9 เดือน	3 - 5.9 เดือน	6 - 8.9 เดือน	9 - 11.9 เดือน	>=12 เดือน	ไม่ทราบ	Months	Months	Months	Months
ยอดรวม	24,677	16,199	5,319	752	1,268	-	1,139	-	-	-	-	TOTAL
ไม่มีการศึกษา	-	-	-	-	-	-	-	-	-	-	-	No education
ต่ำกว่าประถมศึกษา	1,969	586	1,382	-	-	-	-	-	-	-	-	Less than Elementary
ประถมศึกษา	3,278	1,651	1,513	114	-	-	-	-	-	-	-	Elementary
มัธยมศึกษาตอนต้น	3,316	2,936	380	-	-	-	-	-	-	-	-	Lower Secondary
มัธยมศึกษาตอนปลาย	2,368	489	1,086	-	656	-	137	-	-	-	-	Upper Secondary Level
สายสามัญ	1,936	489	654	-	656	-	137	-	-	-	-	General/Academic
สายอาชีพศึกษา	432	-	432	-	-	-	-	-	-	-	-	Vocational
สายวิชาการศึกษา	-	-	-	-	-	-	-	-	-	-	-	Teacher Training
อุดมศึกษา	13,747	10,537	959	637	612	-	1,002	-	-	-	-	Higher Level
สายวิชาการ	8,951	6,651	713	637	612	-	337	-	-	-	-	Academic
สายวิชาชีพ	4,131	3,886	246	-	-	-	-	-	-	-	-	Higher Technical Education
สายวิชาการศึกษา	665	-	-	-	-	-	665	-	-	-	-	Teacher Training
อื่นๆ ^{1/}	-	-	-	-	-	-	-	-	-	-	-	Others
ไม่ทราบ	-	-	-	-	-	-	-	-	-	-	-	Unknown

1/ รวมอาชีพระยะสั้น 1/ Including Short Course Vocational

ตารางที่ 12 จำนวนผู้ว่างงาน ที่ทำงานทำ จำแนกตามระยะเวลาที่ทำงานทำ ระดับการศึกษาที่สำเร็จ และเพศ ภาคตะวันออกเฉียงเหนือ

TABLE 12 UNEMPLOYED PERSONS, SEEKING JOB BY DURATION OF SEEKING JOB, LEVEL OF EDUCATIONAL ATTAINMENT AND SEX, NORTHEASTERN REGION

ไตรมาสที่ 1/2554 : Quarter 1/2011

หน่วยเป็นคน : Person

ระดับการศึกษาที่สำเร็จ	รวม	ระยะเวลาที่ทำงานทำ						Duration of seeking job		LEVEL OF EDUCATIONAL ATTAINMENT	
		< 1 เดือน	1 - 2.9 เดือน	3 - 5.9 เดือน	6 - 8.9 เดือน	9 - 11.9 เดือน	>=12 เดือน	ไม่ทราบ	EDUCATIONAL ATTAINMENT		
Total	Month	Months	Months	Months	Months	Months	Months	Unknown			
ชาย	12,220	8,128	2,701	114	1,140	-	137	-	MALE		
ไม่มีการศึกษา	-	-	-	-	-	-	-	-	No education		
ต่ำกว่าประถมศึกษา	1,897	515	1,382	-	-	-	-	-	Less than Elementary		
ประถมศึกษา	1,379	1,157	108	114	-	-	-	-	Elementary		
มัธยมศึกษาตอนต้น	3,316	2,936	380	-	-	-	-	-	Lower Secondary		
มัธยมศึกษาตอนปลาย	1,196	209	194	-	656	-	137	-	Upper Secondary Level		
สายสามัญ	1,196	209	194	-	656	-	137	-	General/Academic		
สายอาชีพศึกษา	-	-	-	-	-	-	-	-	Vocational		
สายวิชาการศึกษา	-	-	-	-	-	-	-	-	Teacher Training		
อุดมศึกษา	4,431	3,311	636	-	484	-	-	-	Higher Level		
สายวิชาการ	999	124	391	-	484	-	-	-	Academic		
สายวิชาชีพ	3,432	3,187	246	-	-	-	-	-	Higher Technical Education		
สายวิชาการศึกษา	-	-	-	-	-	-	-	-	Teacher Training		
อื่นๆ 1/	-	-	-	-	-	-	-	-	Others		
ไม่ทราบ	-	-	-	-	-	-	-	-	Unknown		
หญิง	12,457	8,071	2,619	637	1,28	-	1,002	-	FEMALE		
ไม่มีการศึกษา	-	-	-	-	-	-	-	-	No education		
ต่ำกว่าประถมศึกษา	71	71	-	-	-	-	-	-	Less than Elementary		
ประถมศึกษา	1,899	494	1,405	-	-	-	-	-	Elementary		
มัธยมศึกษาตอนต้น	-	-	-	-	-	-	-	-	Lower Secondary		
มัธยมศึกษาตอนปลาย	1,172	280	891	-	-	-	-	-	Upper Secondary Level		
สายสามัญ	740	280	460	-	-	-	-	-	General/Academic		
สายอาชีพศึกษา	432	-	432	-	-	-	-	-	Vocational		
สายวิชาการศึกษา	-	-	-	-	-	-	-	-	Teacher Training		
อุดมศึกษา	9,316	7,226	322	637	128	-	1,002	-	Higher Level		
สายวิชาการ	7,952	6,528	322	637	128	-	337	-	Academic		
สายวิชาชีพ	699	699	-	-	-	-	-	-	Higher Technical Education		
สายวิชาการศึกษา	665	-	-	-	-	-	665	-	Teacher Training		
อื่นๆ 1/	-	-	-	-	-	-	-	-	Others		
ไม่ทราบ	-	-	-	-	-	-	-	-	Unknown		

1/ รวมอาชีพระยะสั้น 1/ Including Short Course Vocational

ตารางที่ 13 จำนวนผู้ว่างงาน ที่เคยทำงานมาก่อน จำนวนตามอาชีพที่ทำครั้งสุดท้าย อุตสาหกรรมที่ทำครั้งสุดท้าย ภาคตะวันออกเฉียงเหนือ
TABLE 13 UNEMPLOYED PERSONS, EVER WORKED BY LAST OCCUPATION, LAST INDUSTRY, NORTHEASTERN REGION

ไตรมาสที่ 1/2554 : Quarter 1/2011

หน่วยเป็นพัน : Person

อาชีพที่ทำครั้งสุดท้าย	อุตสาหกรรมที่ทำครั้งสุดท้าย											LAST OCCUPATION	
	รวม	เกษตรกรรม	การทำเหมืองแร่	การผลิตไฟฟ้า	ไอ้ระบบปรับ	การก่อสร้าง	การขนส่ง	การขนส่งและ	ที่พักแรมและ	ข้อมูลข่าวสาร	และการสื่อสาร		การประกันภัย
	และ	การประมง	เหมืองหิน	Manufacturing	การตัด	Water supply	Construction	Transportation	Accommodation	Information	Financial	Intermediation	
Total	Agriculture	Mining	Electricity	Manufacturing	Construction	Transport, storage	and storage	and food service	Information	Intermediation	TOTAL		
ยอดรวม	69,652	23,133	-	11,124	62	205	9,365	8,668	3,787	7,811	-	124	
1. ผู้ปฏิบัติงานในอาชีพการระดับอาวุโสและผู้จัดการ	-	-	-	-	-	-	-	-	-	-	-	-	1. Legislators, senior officials and managers
2. ผู้ประกอบวิชาชีพด้านต่างๆ	1,619	-	-	-	-	-	-	-	-	294	-	124	2. Professionals
3. ผู้ประกอบวิชาชีพด้านเทคนิคหลากหลายและอาชีพที่เกี่ยวข้อง	2,001	-	-	1,789	-	-	212	-	-	-	-	-	3. Technicians and associate professionals
4. เสมียน	2,184	-	-	101	62	205	-	181	-	1,580	-	-	4. Clerks
5. พนักงานบริการและพนักงานในร้านค้าและตลาด	11,715	-	-	122	-	-	-	3,214	-	6,137	-	-	5. Service workers and shop and market sales workers
6. ผู้ปฏิบัติงานที่มีฝีมือในด้านการเกษตรและการประมง	21,943	20,785	-	-	-	-	-	-	-	-	-	-	6. Skilled agricultural and fishery workers
7. ผู้ปฏิบัติงานด้านความสามารทางฝีมือและธุรกิจการค้าที่เกี่ยวข้อง	3,824	-	-	601	-	-	2,311	913	-	-	-	-	7. Craft and related trades workers
8. ผู้ปฏิบัติการโรงงานและเครื่องจักรและผู้ปฏิบัติงานด้านการประกอบ	11,628	-	-	7,660	-	-	-	50	3,787	-	-	-	8. Plant and machine operators and assemblers
9. อาชีพขั้นพื้นฐานต่างๆ ในด้านการขายและการให้บริการ	14,740	2,348	-	851	-	-	6,843	4,311	-	-	-	-	9. Elementary occupations
10. คนงานซึ่งมิได้จำแนกไว้ในหมวดอื่น	-	-	-	-	-	-	-	-	-	-	-	-	10. Workers not classifiable by occupation

ตารางที่ 13 จำนวนผู้ว่างงาน ที่เคยทำงานมาก่อน จำนวนตามอาชีพที่ทำงานครั้งสุดท้าย อุตสาหกรรมที่ทำงานครั้งสุดท้าย ภาคตะวันออกเฉียงเหนือ (ต่อ)

TABLE 13 UNEMPLOYED PERSONS, EVER WORKED BY LAST OCCUPATION, LAST INDUSTRY, NORTHEASTERN REGION (Contd.)

ไตรมาสที่ 1/2554 : Quarter 1/2011

หน่วยเป็นคน : Person

อาชีพที่ทำงานครั้งสุดท้าย	อุตสาหกรรมที่ทำงานครั้งสุดท้าย (ต่อ) Last Industry (Contd.)										LAST OCCUPATION	
	กิจกรรม อสังหาริมทรัพย์ Real estate activities	กิจกรรมทางวิชาชีพ วิชาชีพและเทคโนโลยี Professional, scientific and technical activities	การบริหารสนับสนุน และป้องกันประเทศ Administrative support service activities	การบริหารราชการ ป้องกันประเทศ Public admin- istration defence	การศึกษา Education	กิจกรรมด้านสุขภาพ และนันทนาการ Health and social work entertainment service	ความบันเทิง และนันทนาการ Art, Other household	บริการ ด้านอื่นๆ Other service	งานในครัวเรือน ส่วนบุคคล Activities of household	กิจกรรมของ องค์กร Extra- territorial		ไม่ทราบ Unknown
ยอดรวม	-	-	2,176	1,542	1,201	66	-	-	-	387	-	TOTAL
1. ผู้ปฏิบัติงานขาย และผู้จัดการ	-	-	-	-	-	-	-	-	-	-	-	1. Legislators, senior officials and managers
2. ผู้ประกอบวิชาชีพด้านต่างๆ	-	-	-	-	1,201	-	-	-	-	-	-	2. Professionals
3. ผู้ประกอบวิชาชีพด้านเทคนิคหลากหลาย และอาชีพที่เกี่ยวข้อง	-	-	-	-	-	-	-	-	-	-	-	3. Technicians and associate professionals
4. เสมียน	-	-	-	254	-	-	-	-	-	-	-	4. Clerks
5. พนักงานบริการและพนักงานในร้านค้า และตลาด	-	-	2,176	-	-	66	-	-	-	-	-	5. Service workers and shop and market sales workers
6. ผู้ปฏิบัติงานที่มีฝีมือในด้านการเกษตร และการประมง	-	-	-	1,157	-	-	-	-	-	-	-	6. Skilled agricultural and fishery workers
7. ผู้ปฏิบัติงานด้านความสามารทางฝีมือ และธุรกิจการค้าที่เกี่ยวข้อง	-	-	-	-	-	-	-	-	-	-	-	7. Craft and related trades workers
8. ผู้ปฏิบัติการโรงงานและเครื่องจักร และผู้ปฏิบัติงานด้านการประกอบ	-	-	-	130	-	-	-	-	-	-	-	8. Plant and machine operators and assemblers
9. อาชีพขั้นพื้นฐานต่างๆ ในด้านเกษตร และการใช้บริการ	-	-	-	-	-	-	-	-	-	387	-	9. Elementary occupations
10. คนงานซึ่งมิได้จำแนกไว้ในหมวดอื่น	-	-	-	-	-	-	-	-	-	-	-	10. Workers not classifiable by occupation

ตารางที่ 13 จำนวนผู้ว่างงาน ที่เคยทำงานก่อน จำแนกตามอาชีพที่ทำงานครั้งสุดท้าย อุตสาหกรรมที่ทำงานครั้งสุดท้าย และเพศ ภาคตะวันออกเฉียงเหนือ
TABLE 13 UNEMPLOYED PERSONS, EVER WORKED BY LAST OCCUPATION, LAST INDUSTRY AND SEX, NORTHEASTERN REGION

อาชีพที่ทำงานครั้งสุดท้าย	อุตสาหกรรมที่ทำงานครั้งสุดท้าย										ข้อมูลข่าวสาร และการสื่อสาร Information	กิจกรรมการเงินและ ประกันภัย Financial Intermedation	LAST OCCUPATION
	รวม การป่าไม้ และการประมง Agriculture	การทำเหมืองแร่ และเหมืองหิน Mining	การผลิต Manufacturing	ไฟฟ้า ก๊าซ ไอน้ำระบบปรับอากาศ Electricity sewerage, waste	ที่พักอาศัย น้ำประปา และประปา Water supply	การก่อสร้าง Construction	การขนส่ง การขนส่งทางอากาศ Transport, storage and storage	ที่พักแรมและ สถานที่กินดื่ม บริการด้านอาหาร Accommodation and food service	การค้าปลีก การค้าขายปลีก Retail trade	การขนส่ง และการสื่อสาร Transport and communication			
ชาย	51,805	3,369	-	5,028	-	8,386	11,740	1,251	2,950	MALE			
1. ผู้ปฏิบัติงานนายช่างการระต่อท่อ และผู้จัดการ	-	-	-	-	-	326	48	-	-	1. Legislators, senior officials and managers			
2. ผู้ประกอบวิชาชีพด้านต่างๆ	952	-	-	-	-	-	-	-	-	2. Professionals			
3. ผู้ประกอบวิชาชีพเทคนิคหลากหลาย และอาชีพที่เกี่ยวข้อง	212	-	-	224	-	-	-	-	-	3. Technicians and associate professionals			
4. เสมียน	243	68	-	1,233	-	-	595	350	-	4. Clerks			
5. พนักงานบริการและพนักงานในร้านค้า และตลาด	10,319	-	-	-	-	-	1,945	901	2,950	5. Service workers and shop and market sales workers			
6. ผู้ปฏิบัติงานที่มีอยู่ในด้านการเกษตร และการประมง	14,621	2,085	-	-	-	-	-	-	-	6. Skilled agricultural and fishery workers			
7. ผู้ปฏิบัติงานด้านคมนาคมทางสัมผือ และธุรกิจการค้าที่เกี่ยวข้อง	3,329	-	-	428	-	3,343	6,492	-	-	7. Craft and related trades workers			
8. ผู้ปฏิบัติการโรงงานและเครื่องจักร และผู้ปฏิบัติงานด้านการประกอบ	10,431	-	-	1,644	-	65	53	-	-	8. Plant and machine operators and assemblers			
9. อาชีพขั้นพื้นฐานต่างๆ ในด้านการขาย และการให้บริการ	11,699	1,217	-	1,500	-	4,652	2,609	-	-	9. Elementary occupations			
10. คนงานซึ่งมิได้จำแนกไว้ในหมวดอื่น	-	-	-	-	-	-	-	-	-	10. Workers not classifiable by occupation			
หญิง	17,847	8,586	3,938	205	654	2,416	FEMALE						
1. ผู้ปฏิบัติงานนายช่างการระต่อท่อ และผู้จัดการ	-	-	-	-	-	-	-	-	-	1. Legislators, senior officials and managers			
2. ผู้ประกอบวิชาชีพด้านต่างๆ	667	-	-	-	-	294	-	-	-	2. Professionals			
3. ผู้ประกอบวิชาชีพเทคนิคหลากหลาย และอาชีพที่เกี่ยวข้อง	1,789	-	1,789	-	-	-	-	-	-	3. Technicians and associate professionals			
4. เสมียน	1,941	-	101	205	-	-	1,380	-	-	4. Clerks			
5. พนักงานบริการและพนักงานในร้านค้า และตลาด	1,396	-	-	-	654	-	742	-	-	5. Service workers and shop and market sales workers			
6. ผู้ปฏิบัติงานที่มีอยู่ในด้านการเกษตร และการประมง	7,322	7,322	-	-	-	-	-	-	-	6. Skilled agricultural and fishery workers			
7. ผู้ปฏิบัติงานด้านคมนาคมทางสัมผือ และธุรกิจการค้าที่เกี่ยวข้อง	495	-	-	495	-	-	-	-	-	7. Craft and related trades workers			
8. ผู้ปฏิบัติการโรงงานและเครื่องจักร และผู้ปฏิบัติงานด้านการประกอบ	1,196	-	1,196	-	-	-	-	-	-	8. Plant and machine operators and assemblers			
9. อาชีพขั้นพื้นฐานต่างๆ ในด้านการขาย และการให้บริการ	3,041	1,264	851	539	-	-	-	-	-	9. Elementary occupations			
10. คนงานซึ่งมิได้จำแนกไว้ในหมวดอื่น	-	-	-	-	-	-	-	-	-	10. Workers not classifiable by occupation			

ตารางที่ 13 จำนวนผู้ว่างงาน ที่แตกต่างกันก่อน จำแนกตามอาชีพที่ทำงานอยู่ครั้งสุดท้าย อุตสาหกรรมที่ทำงานอยู่ครั้งสุดท้าย เพศ ภาคตะวันออกเฉียงเหนือ (ต่อ)
TABLE 13 UNEMPLOYED PERSONS, EVER WORKED BY LAST OCCUPATION, LAST INDUSTRY, SEX, NORTHEASTERN REGION (Contd.)

อาชีพที่ทำงานอยู่ครั้งสุดท้าย	อุตสาหกรรมที่ทำงานอยู่ครั้งสุดท้าย (ต่อ) Last Industry (Contd.)						งานในครัวเรือน Activities of household	กิจกรรมของ Extra-territorial	ไม่ทราบ Unknown	LAST OCCUPATION
	กิจกรรม อาชีพ Real estate activities	กิจกรรมทางวิชาชีพ และเทคนิค Professional/technical activities	การบริหารสนับสนุน และป้องกันประเทศ Administrative/public admin- istration/defence	การศึกษา Education	งานด้านสุขภาพ และนันทนาการ Health and Art, entertainment social work	บริการด้านอื่นๆ Other service				
ชาย										MALE
1. ผู้ปฏิบัติงานนายช่างราชการระดับอาวุโส และผู้จัดการ	-	-	2,176	828	66	-	-	-	-	1. Legislators, senior officials and managers
2. ผู้ประกอบวิชาชีพด้านต่างๆ	-	-	-	828	-	-	-	-	-	2. Professionals
3. ผู้ประกอบวิชาชีพด้านเทคนิคสาขาต่างๆ และอาชีพที่เกี่ยวข้อง	-	-	-	-	-	-	-	-	-	3. Technicians and associate professionals
4. เสมียน	-	-	2,176	-	66	-	-	-	-	4. Clerks
5. พนักงานบริการและพนักงานในร้านค้า และตลาด	-	-	-	-	-	-	-	-	-	5. Service workers and shop and market sales workers
6. ผู้ปฏิบัติงานที่มีอยู่ในด้านการเกษตร และการประมง	-	-	-	-	-	1,157	-	-	-	6. Skilled agricultural and fishery workers
7. ผู้ปฏิบัติงานด้านคมนาคมทางสัมผัสมือ และธุรกิจการค้าที่เกี่ยวข้อง	-	-	-	-	-	-	-	-	-	7. Craft and related trades workers
8. ผู้ปฏิบัติงานโรงงานและเครื่องจักร และผู้ปฏิบัติงานด้านประกอบ อาชีพขั้นพื้นฐานต่างๆ ในด้านการขาย และการให้บริการ	-	-	130	-	-	-	-	-	-	8. Plant and machine operators and assemblers
9. คนงานซึ่งมิได้จำแนกไว้ในหมวดอื่น	-	-	-	-	-	-	-	-	-	9. Elementary occupations
หญิง										FEMALE
1. ผู้ปฏิบัติงานนายช่างราชการระดับอาวุโส และผู้จัดการ	-	-	-	-	-	-	-	-	-	1. Legislators, senior officials and managers
2. ผู้ประกอบวิชาชีพด้านต่างๆ	-	-	-	373	-	-	-	-	-	2. Professionals
3. ผู้ประกอบวิชาชีพด้านเทคนิคสาขาต่างๆ และอาชีพที่เกี่ยวข้อง	-	-	-	-	-	-	-	-	-	3. Technicians and associate professionals
4. เสมียน	-	-	-	373	-	254	-	-	-	4. Clerks
5. พนักงานบริการและพนักงานในร้านค้า และตลาด	-	-	-	-	-	-	-	-	-	5. Service workers and shop and market sales workers
6. ผู้ปฏิบัติงานที่มีอยู่ในด้านการเกษตร และการประมง	-	-	-	-	-	-	-	-	-	6. Skilled agricultural and fishery workers
7. ผู้ปฏิบัติงานด้านคมนาคมทางสัมผัสมือ และธุรกิจการค้าที่เกี่ยวข้อง	-	-	-	-	-	-	-	-	-	7. Craft and related trades workers
8. ผู้ปฏิบัติงานโรงงานและเครื่องจักร และผู้ปฏิบัติงานด้านประกอบ อาชีพขั้นพื้นฐานต่างๆ ในด้านการขาย และการให้บริการ	-	-	-	-	-	-	-	-	-	8. Plant and machine operators and assemblers
9. อาชีพขั้นพื้นฐานต่างๆ ในด้านการขาย และการให้บริการ	-	-	-	-	-	-	-	-	-	9. Elementary occupations
10. คนงานซึ่งมิได้จำแนกไว้ในหมวดอื่น	-	-	-	-	-	-	-	-	-	10. Workers not classifiable by occupation

ตารางที่ 14 จำนวนลูกจ้าง จำแนกตามค่าจ้างเฉลี่ย ผลประโยชน์อื่น ๆ ที่ได้รับ อุตสาหกรรม ภาคตะวันออกเฉียงเหนือ

TABLE 14 EMPLOYEE BY AVERAGE WAGE, FRINGE BENEFIT, INDUSTRY, NORTHEASTERN REGION

หน่วยเป็นพัน : In Thousands

อุตสาหกรรม	จำนวนลูกจ้าง Total Employee	ค่าจ้างเฉลี่ย Average Wage	ลูกจ้างที่ได้รับผลประโยชน์อื่น ๆ				Employee Receive Fringe Benefit				INDUSTRY
			ได้รับเป็นเงิน In Cash		ได้รับเป็นสิ่งของ In Kind		ได้รับเป็นสิ่งของ		In Kind		
			โบนัส Bonus	ค่าล่วงเวลา Overtime	เงินอื่นๆ Other Income	อาหาร Food	เครื่องแต่งกาย Clothes	ที่อยู่อาศัย Housing	อื่นๆ Others		
ยอดรวม	4,761.9	8,068.4	245.8	621.3	347.0	20.3	158.8	62.2	TOTAL		
1. เกษตรกรรม การป่าไม้ และการประมง	731.5	3,524.9	0.4	1.3	102.7	1.3	16.6	28.9	1. Agriculture, forestry and fishing		
2. การทำเหมืองแร่ และหินงิน	14.2	6,362.6	-	1.5	0.1	-	0.0	-	2. Mining and quarrying		
3. การผลิต	715.5	5,614.4	65.2	41.9	36.4	5.3	7.5	16.1	3. Manufacturing		
4. ไฟฟ้า ก๊าซ ไอน้ำและระบบปรับอากาศ	24.6	14,654.5	0.8	2.7	-	-	0.6	2.6	4. Electricity, gas, steam and air conditioning supply		
5. การจัดการน้ำ การจัดการและบำบัดน้ำเสีย ของเสีย และสิ่งปฏิกูล	13.0	6,404.5	-	2.8	-	-	0.1	-	5. Water supply; sewerage, waste management and remediation activities		
6. การก่อสร้าง	931.5	4,783.2	5.2	3.4	1.7	0.9	7.3	5.3	6. Construction		
7. การขายส่ง และการขายปลีก การซ่อมยานยนต์	555.2	7,141.2	25.2	17.8	57.9	4.3	18.4	2.4	7. Wholesale and retail trade; repair of motor vehicles and motorcycle;		
8. การขนส่ง และสถานที่เก็บสินค้า	78.2	6,725.1	0.2	2.7	12.9	0.4	0.3	-	8. Transportation and storage		
9. ที่พักแรมและบริการด้านอาหาร	133.5	5,415.8	0.4	0.2	14.9	0.7	7.0	-	9. Accommodation and food service activities		
10. ข้อมูลข่าวสารและการสื่อสาร	11.7	10,233.4	0.8	0.6	1.0	-	0.2	-	10. Information and communication		
11. กิจกรรมทางการเงินและการประกันภัย	74.3	13,752.9	6.3	1.4	13.0	-	2.5	-	11. Financial and insurance activities		
12. กิจกรรมอสังหาริมทรัพย์	7.0	7,756.7	-	-	0.5	-	0.2	-	12. Real estate activities		
13. กิจกรรมทางวิชาชีพ วิทยาศาสตร์ และเทคนิค	43.3	11,405.1	-	3.2	7.6	-	23.8	-	13. Professional, scientific and technical activities		
14. กิจกรรมการบริหารและการบริการสนับสนุน	52.4	5,036.2	1.4	0.1	2.2	1.7	1.5	-	14. Administrative and support service activities		
15. การบริหารราชการ การป้องกันประเทศ การประกันสังคม	582.8	11,394.3	5.1	9.1	161.8	5.1	37.8	0.2	15. Public administration and defence; compulsory social security		
16. การศึกษา	469.1	21,746.1	2.2	8.6	252.2	-	14.4	6.4	16. Education		
17. กิจกรรมด้านสุขภาพและงานสังคมสงเคราะห์	195.9	11,369.6	2.7	67.8	43.3	0.6	11.9	0.3	17. Human health and social work activities		
18. ศิลปะ ความบันเทิง และนันทนาการ	24.3	6,168.8	-	2.4	0.3	0.1	0.6	-	18. Arts, entertainment and recreation		
19. กิจกรรมบริการด้านอื่น ๆ	47.6	4,443.2	-	0.1	1.1	0.1	0.8	-	19. Other service activities		
20. กิจกรรมการทำงานในครัวเรือนส่วนบุคคล การผลิตสินค้าและบริการที่สร้างขึ้นเองเพื่อใช้ในครัวเรือน	55.6	4,217.7	0.6	0.3	0.5	-	7.5	-	20. Activities of households as employers; undifferentiated goods and services-producing activities of households for own use		
21. กิจกรรมขององค์กรระหว่างประเทศ	-	-	-	-	-	-	-	-	21. Activities of extraterritorial organizations and bodies		
22. ไม่ทราบ	0.9	4,800.0	-	-	-	-	-	-	22. Unknown		

ตารางที่ 17 จำนวนลูกจ้าง จำแนกตามอาชีพ ระดับของรายได้ ภาคตะวันออกเฉียงเหนือ

TABLE 17 EMPLOYEE BY OCCUPATION, INCOME CLASS, NORTHEASTERN REGION

ไตรมาสที่ 1/2554 : Quarter 1/2011

หน่วยเป็นพัน : in Thousands

ระดับของรายได้	อาชีพ Occupation											รวม	TOTAL	INCOME CLASS
	ผู้บัญญัติกฎหมาย และ ผู้จัดการ & Managers	วิชาชีพ ด้านต่างๆ Profes- sional	วิชาชีพ ด้านเทคนิค Technicians	เสมียน Clerks	พนักงาน บริการ Service Workers	ด้านการเกษตร และประมง Agricultural & Fishery & Related trades	ด้านความ สามารถทางฝีมือ Craft	ผู้ปฏิบัติงาน โรงงานเครื่องจักร Plant & Machine operators	อาชีพอื่น ฐานต่างๆ Elementary occupations	คนงานซึ่งมี ได้จำแนกไว้ ในหมวดอื่น Not classifiable	อาชีพอื่น ฐานต่างๆ Elementary occupations			
ยอดรวม	200.5	534.9	218.3	285.6	608.6	110.4	1,018.8	516.3	1,269.5	18.6	18.6	TOTAL		
ต่ำกว่า 1,501 บาท	-	2.5	0.4	2.1	10.0	13.3	48.7	13.4	114.0	-	-	Less than 1,501 Baht		
1,501 - 2,500 บาท	-	2.6	0.9	1.3	14.3	11.5	67.6	18.4	158.7	-	-	1,501 - 2,500 Baht		
2,501 - 3,500 บาท	2.5	6.3	3.9	5.1	36.9	21.7	102.2	40.6	284.9	-	-	2,501 - 3,500 Baht		
3,501 - 4,500 บาท	1.8	5.0	7.2	6.6	128.0	25.9	178.4	106.8	337.2	-	-	3,501 - 4,500 Baht		
4,501 - 5,500 บาท	67.5	9.8	17.1	38.3	127.8	7.5	224.9	129.7	190.7	9.8	9.8	4,501 - 5,500 Baht		
5,501 - 6,500 บาท	22.3	5.9	20.3	48.1	105.4	14.6	226.8	88.0	122.8	3.0	3.0	5,501 - 6,500 Baht		
6,501 - 7,500 บาท	7.1	12.9	23.6	31.2	48.8	3.1	61.0	38.7	29.3	-	-	6,501 - 7,500 Baht		
7,501 - 10,000 บาท	39.6	91.0	42.6	90.1	62.0	9.5	72.7	50.9	21.3	5.9	5.9	7,501 - 10,000 Baht		
10,001 - 15,000 บาท	5.1	117.3	50.4	36.4	31.7	0.5	21.6	14.2	6.4	-	-	10,001 - 15,000 Baht		
15,001 - 20,000 บาท	6.1	55.7	26.0	12.4	24.4	0.9	3.1	8.5	0.2	-	-	15,001 - 20,000 Baht		
20,001 - 30,000 บาท	11.4	128.8	20.3	9.9	13.6	-	3.9	1.6	-	-	-	20,001 - 30,000 Baht		
มากกว่า 30,000 บาท	35.6	96.1	5.6	3.1	3.4	0.7	1.4	3.2	0.6	-	-	More than 30,000 Baht		
ไม่ทราบ	1.7	0.9	-	1.1	2.3	1.1	6.6	2.3	3.3	-	-	Unknown		

ตารางที่ 17 จำนวนลูกจ้าง จำแนกตามอาชีพ ระดับของรายได้ และเพศ ภาคตะวันออกเฉียงเหนือ
TABLE 17 EMPLOYEE BY OCCUPATION, INCOME CLASS AND SEX, NORTHEASTERN REGION

ไตรมาสที่ 1/2554 : Quarter 1/2011

หน่วยเป็นพัน : In Thousands

ระดับของรายได้	อาชีพ Occupation											คนงานซึ่งมี ได้จำแนกไว้ ในหมวดอื่น	INCOME CLASS
	รวม	ผู้บัญญัติกฎหมาย และ ผู้จัดการ Legislators & Managers	วิชาชีพ ด้านต่างๆ Professional	วิชาชีพ ด้านเทคนิค Technicians	เสมียน Clerks	พนักงาน บริการ Service Workers	ด้านการเกษตร และประมง Agricultural & Fishery	สามารถทำมือ Craft & Related trades	ผู้ปฏิบัติงาน โรงงานเครื่องจักร Plant & Machine operators	อาชีพอื่น ฐานต่างๆ Elementary occupations	คนงานซึ่งมี ได้จำแนกไว้ ในหมวดอื่น		
ชาย	2,885.1	174.7	206.0	108.5	93.2	295.0	73.9	848.6	332.1	746.3	6.9	MALE	
ต่ำกว่า 1,501 บาท	107.5	-	2.1	0.4	-	2.7	7.1	29.0	9.0	57.2	-	Less than 1,501 Baht	
1,501 - 2,500 บาท	151.6	-	0.9	0.8	-	5.2	5.2	48.0	13.4	78.2	-	1,501 - 2,500 Baht	
2,501 - 3,500 บาท	293.0	1.1	3.8	1.1	1.8	10.6	12.9	71.3	23.4	167.0	-	2,501 - 3,500 Baht	
3,501 - 4,500 บาท	464.6	1.8	1.2	1.1	1.7	42.3	18.2	137.9	52.1	208.2	-	3,501 - 4,500 Baht	
4,501 - 5,500 บาท	510.8	57.3	5.9	4.7	13.6	60.1	5.9	190.5	66.8	103.5	2.4	4,501 - 5,500 Baht	
5,501 - 6,500 บาท	491.0	22.0	1.5	10.6	12.3	60.3	13.6	214.8	68.0	85.8	2.2	5,501 - 6,500 Baht	
6,501 - 7,500 บาท	168.1	5.2	3.2	11.4	10.1	21.3	3.1	58.0	31.0	24.7	-	6,501 - 7,500 Baht	
7,501 - 10,000 บาท	270.2	37.4	24.1	19.2	28.7	30.6	5.9	63.4	43.1	15.6	2.2	7,501 - 10,000 Baht	
10,001 - 15,000 บาท	145.6	3.5	42.4	23.0	14.4	23.6	0.5	20.7	13.6	4.1	-	10,001 - 15,000 Baht	
15,001 - 20,000 บาท	79.6	5.1	18.7	16.8	3.5	22.8	0.9	3.1	8.5	0.2	-	15,001 - 20,000 Baht	
20,001 - 30,000 บาท	97.7	8.5	50.6	16.2	3.9	13.1	-	3.9	1.6	-	-	20,001 - 30,000 Baht	
มากกว่า 30,000 บาท	92.4	31.7	51.5	3.3	2.2	1.2	0.7	1.4	0.0	0.6	-	More than 30,000 Baht	
ไม่ทราบ	13.1	1.1	0.2	-	1.0	1.3	-	6.6	1.6	1.2	-	Unknown	
หญิง	1,896.2	25.8	328.9	109.7	192.4	313.6	36.5	170.2	184.1	523.2	11.8	FEMALE	
ต่ำกว่า 1,501 บาท	96.8	-	0.5	0.0	2.1	7.3	6.2	19.7	4.4	56.7	-	Less than 1,501 Baht	
1,501 - 2,500 บาท	123.7	-	1.7	0.1	1.3	9.2	6.3	19.6	5.0	80.5	-	1,501 - 2,500 Baht	
2,501 - 3,500 บาท	211.0	1.4	2.5	2.7	3.3	26.3	8.9	30.9	17.2	117.9	-	2,501 - 3,500 Baht	
3,501 - 4,500 บาท	332.3	-	3.9	6.1	4.8	85.7	7.6	40.5	54.7	129.0	-	3,501 - 4,500 Baht	
4,501 - 5,500 บาท	312.4	10.2	3.9	12.3	24.6	67.7	1.7	34.4	62.9	87.2	7.3	4,501 - 5,500 Baht	
5,501 - 6,500 บาท	166.1	0.3	4.4	9.7	35.8	45.2	1.0	12.0	20.0	37.1	0.7	5,501 - 6,500 Baht	
6,501 - 7,500 บาท	87.6	1.9	9.7	12.2	21.1	27.5	-	3.0	7.7	4.6	-	6,501 - 7,500 Baht	
7,501 - 10,000 บาท	215.3	2.1	66.9	23.4	61.4	31.4	3.6	9.3	7.8	5.8	3.7	7,501 - 10,000 Baht	
10,001 - 15,000 บาท	138.2	1.6	75.0	27.5	22.0	8.2	-	0.9	0.7	2.4	-	10,001 - 15,000 Baht	
15,001 - 20,000 บาท	57.6	1.0	37.0	9.2	8.9	1.5	-	-	-	-	-	15,001 - 20,000 Baht	
20,001 - 30,000 บาท	91.7	2.9	78.3	4.1	6.0	0.5	-	-	-	-	-	20,001 - 30,000 Baht	
มากกว่า 30,000 บาท	57.2	3.9	44.6	2.4	0.9	2.2	-	-	3.2	-	-	More than 30,000 Baht	
ไม่ทราบ	6.3	0.6	0.6	-	0.1	1.0	1.1	-	0.7	2.1	-	Unknown	

ตารางที่ 18 จำนวนลูกจ้าง จำแนกตามอุตสาหกรรม ระดับของรายได้ ภาคตะวันออกเฉียงเหนือ

TABLE 18 EMPLOYEE BY INDUSTRY, INCOME CLASS, NORTHEASTERN REGION

ไตรมาสที่ 1/2554 : Quarter 1/2011

หน่วยเป็นพัน : In Thousands

ระดับของรายได้	อุตสาหกรรม Industry														TOTAL	INCOME CLASS
	รวม	เกษตรกรรม	การทำเหมืองแร่	การผลิตไฟฟ้า	ก๊าซ	จัดหาน้ำ	บำบัดน้ำเสีย	การก่อสร้าง	การขนส่ง	การขนส่ง	ที่พักแรมและ	ข้อมูลข่าวสาร	กิจกรรมการเงินและ	การบริการ		
	Agriculture	Mining	Manufacturing	Electricity	sewerage, waste	Water supply	Construction	Transport, storage	and food service	Accommodation	Information	Financial	intermediation			
ยอดรวม	4,781.3	734.4	14.2	716.3	24.8	13.0	937.5	557.4	78.7	133.5	11.7	74.3				
ต่ำกว่า 1,501 บาท	204.4	104.6	-	36.0	-	-	36.5	7.9	4.4	4.1	1.1	0.5				Less than 1,501 Baht
1,501 - 2,500 บาท	275.3	123.0	2.5	31.0	-	3.7	66.4	14.4	4.2	7.7	-	0.3				1,501 - 2,500 Baht
2,501 - 3,500 บาท	504.0	198.0	1.9	60.2	1.6	-	129.1	35.5	8.5	16.7	1.8	4.4				2,501 - 3,500 Baht
3,501 - 4,500 บาท	796.9	155.2	2.0	160.0	2.4	2.1	217.1	96.7	13.6	40.8	0.3	2.9				3,501 - 4,500 Baht
4,501 - 5,500 บาท	825.2	57.0	2.5	190.5	5.0	1.0	199.5	136.9	5.9	20.4	0.9	10.4				4,501 - 5,500 Baht
5,501 - 6,500 บาท	657.1	46.7	0.6	104.0	3.0	1.0	181.3	133.3	13.1	24.1	0.3	9.2				5,501 - 6,500 Baht
6,501 - 7,500 บาท	255.7	18.2	0.4	38.1	0.3	0.6	57.4	50.8	6.8	3.8	0.3	5.4				6,501 - 7,500 Baht
7,501 - 10,000 บาท	485.5	26.4	3.2	60.9	1.0	2.5	30.0	55.7	10.0	8.5	0.8	7.5				7,501 - 10,000 Baht
10,001 - 15,000 บาท	283.7	1.0	0.1	19.4	4.5	1.6	7.3	18.5	8.9	5.1	4.8	15.1				10,001 - 15,000 Baht
15,001 - 20,000 บาท	137.2	0.9	1.1	4.9	1.4	0.2	3.1	1.7	1.8	1.1	0.8	6.3				15,001 - 20,000 Baht
20,001 - 30,000 บาท	189.4	-	-	4.7	2.0	0.2	3.5	2.1	0.5	-	0.3	5.0				20,001 - 30,000 Baht
มากกว่า 30,000 บาท	149.6	0.6	0.0	5.7	3.5	-	0.3	1.8	0.6	1.1	0.4	7.2				More than 30,000 Baht
ไม่ทราบ	19.4	2.9	-	0.7	0.2	-	6.0	2.1	0.5	-	-	-				Unknown

ตารางที่ 18 จำนวนลูกจ้าง จำแนกตามอุตสาหกรรม ระดับของรายได้ ภาคตะวันออกเฉียงเหนือ (ต่อ)

TABLE 18 EMPLOYEE BY INDUSTRY, INCOME CLASS, NORTHEASTERN REGION (Contd.)

ไตรมาสที่ 1/2554 : Quarter 1/2011

หน่วยเป็นพัน : In Thousands

ระดับของรายได้	อุตสาหกรรม (ต่อ) Industry (Contd.)											INCOME CLASS
	กิจกรรมอสังหาริมทรัพย์	กิจกรรมทางวิชาชีพ	การบริหารสนับสนุนและป้องกันประเทศ	การบริหารราชการและป้องกันประเทศ	การศึกษา	งานสังคมสงเคราะห์	ศิลปะ ความบันเทิง และนันทนาการ	บริการด้านอื่นๆ	งานในครัวเรือน	กิจกรรมขององค์กร	ไม่ทราบ	
	Real estate activities	Professional/technical activities	Administrative support service activities	Public administration defence	Education	Health and social work	Art, entertainment	Other service	Activities of household	Extra-territorial	Unknown	
ยอดรวม	7.0	43.3	52.4	587.7	470.0	195.9	24.3	47.8	56.5	-	0.9	TOTAL
ต่ำกว่า 1,501 บาท	0.1	-	0.3	1.3	-	1.0	1.7	4.1	0.8	-	-	Less than 1,501 Baht
1,501 - 2,500 บาท	-	-	5.6	4.2	6.4	0.9	0.2	1.7	3.1	-	-	1,501 - 2,500 Baht
2,501 - 3,500 บาท	0.2	-	4.3	6.6	7.4	6.4	3.8	4.2	13.5	-	-	2,501 - 3,500 Baht
3,501 - 4,500 บาท	1.5	2.3	16.8	17.2	11.1	9.2	6.8	16.4	22.5	-	-	3,501 - 4,500 Baht
4,501 - 5,500 บาท	2.0	2.8	8.4	112.1	26.2	17.6	2.4	11.4	9.6	-	0.9	4,501 - 5,500 Baht
5,501 - 6,500 บาท	0.3	2.9	12.0	67.9	14.3	31.1	3.0	4.6	4.5	-	-	5,501 - 6,500 Baht
6,501 - 7,500 บาท	0.4	0.6	1.5	28.6	18.8	20.4	0.4	2.8	0.1	-	-	6,501 - 7,500 Baht
7,501 - 10,000 บาท	2.1	10.6	3.2	131.9	85.7	37.2	4.8	2.3	1.4	-	-	7,501 - 10,000 Baht
10,001 - 15,000 บาท	-	18.8	0.3	86.4	63.1	28.1	0.4	-	0.3	-	-	10,001 - 15,000 Baht
15,001 - 20,000 บาท	-	2.5	-	59.2	32.1	20.0	0.1	-	-	-	-	15,001 - 20,000 Baht
20,001 - 30,000 บาท	-	2.5	0.1	48.9	100.9	18.8	0.1	-	-	-	-	20,001 - 30,000 Baht
มากกว่า 30,000 บาท	0.4	0.5	-	18.5	103.2	5.2	0.7	-	-	-	-	More than 30,000 Baht
ไม่ทราบ	-	-	-	5.0	0.9	-	-	0.3	0.9	-	-	Unknown

ตารางที่ 18 จำนวนลูกจ้าง จำแนกตามอุตสาหกรรม ระดับของรายได้ และเพศ ภาคตะวันออกเฉียงเหนือ

TABLE 18 EMPLOYEE BY INDUSTRY, INCOME CLASS AND SEX , NORTHEASTERN REGION

ไตรมาสที่ 1/2554 : Quarter 1/2011

หน่วยเป็นพัน : in Thousands

ระดับของรายได้	รวม	อุตสาหกรรม Industry											INCOME CLASS
		เกษตรกรรม และการประมง และป่าไม้ Agriculture	เหมืองแร่ และเหมืองหิน Mining	การทำเหมืองแร่	การผลิต	ไฟฟ้า ก๊าซ ธรรมชาติ และประปา Water supply and electricity	ก่อสร้าง Construction	การขนส่ง การขนถ่ายสินค้า และท่าเรือ Transport, storage and communication	ที่พักแและ บริการด้านอาหาร Accommodation	ข้อมูลข่าวสาร และการสื่อสาร Information	ชื่อผู้เช่าและ กิจกรรมการเงินและการประกันภัย Financial intermediation		
ชาย	2,885.1	448.6	10.0	329.4	18.2	7.9	821.8	347.7	67.4	41.6	7.3	32.4	MALE
ต่ำกว่า 1,501 บาท	107.5	50.4	-	12.2	-	-	32.2	3.3	2.7	2.4	1.1	-	Less than 1,501 Baht
1,501 - 2,500 บาท	151.6	64.3	0.7	8.4	-	-	57.9	8.4	4.0	0.9	-	0.3	1,501 - 2,500 Baht
2,501 - 3,500 บาท	293.0	117.8	1.1	19.7	1.6	-	103.8	20.9	8.3	7.1	1.4	1.1	2,501 - 3,500 Baht
3,501 - 4,500 บาท	464.6	105.4	2.0	60.3	2.3	2.1	173.0	49.7	11.1	11.7	0.3	1.2	3,501 - 4,500 Baht
4,501 - 5,500 บาท	510.8	36.9	0.9	71.5	4.7	0.5	179.1	83.5	5.6	1.9	0.9	3.9	4,501 - 5,500 Baht
5,501 - 6,500 บาท	491.0	38.1	0.6	68.8	1.7	1.0	172.4	101.2	10.8	8.1	0.2	5.4	5,501 - 6,500 Baht
6,501 - 7,500 บาท	168.1	16.7	0.4	25.8	-	0.5	55.1	28.2	5.5	0.6	0.3	2.0	6,501 - 7,500 Baht
7,501 - 10,000 บาท	270.2	16.9	3.2	38.5	0.8	2.3	28.9	37.4	8.9	3.8	0.8	3.8	7,501 - 10,000 Baht
10,001 - 15,000 บาท	145.6	0.2	-	13.7	1.5	1.1	7.3	10.8	7.0	4.1	1.1	3.6	10,001 - 15,000 Baht
15,001 - 20,000 บาท	79.6	0.9	1.1	4.1	0.7	0.2	3.1	0.5	1.8	1.0	0.8	4.2	15,001 - 20,000 Baht
20,001 - 30,000 บาท	97.7	-	-	4.4	1.9	0.2	2.9	1.0	0.5	-	0.3	2.7	20,001 - 30,000 Baht
มากกว่า 30,000 บาท	92.4	0.6	0.0	2.1	2.9	-	0.3	1.0	0.6	-	0.2	4.3	More than 30,000 Baht
ไม่ทราบ	13.1	0.6	-	-	0.2	-	6.0	1.7	0.5	-	-	-	Unknown
หญิง	1,896.2	285.8	4.2	386.8	6.6	5.1	115.7	209.7	11.3	91.9	4.4	41.9	FEMALE
ต่ำกว่า 1,501 บาท	96.8	54.2	-	23.8	-	-	4.4	4.6	1.7	1.7	-	0.5	Less than 1,501 Baht
1,501 - 2,500 บาท	123.7	58.7	1.8	22.6	-	3.7	8.6	6.0	0.1	6.8	-	-	1,501 - 2,500 Baht
2,501 - 3,500 บาท	211.0	80.2	0.8	40.5	-	-	25.3	14.5	0.2	9.6	0.4	3.3	2,501 - 3,500 Baht
3,501 - 4,500 บาท	332.3	49.8	-	99.7	0.1	-	44.2	47.0	2.5	29.1	0.1	1.8	3,501 - 4,500 Baht
4,501 - 5,500 บาท	312.4	20.1	1.6	119.0	0.4	0.5	20.4	53.4	0.3	18.5	-	6.5	4,501 - 5,500 Baht
5,501 - 6,500 บาท	166.1	8.6	-	35.3	1.3	-	8.9	32.1	2.2	16.0	0.1	3.9	5,501 - 6,500 Baht
6,501 - 7,500 บาท	87.6	1.6	-	12.3	0.3	0.1	2.3	22.6	1.3	3.3	-	3.4	6,501 - 7,500 Baht
7,501 - 10,000 บาท	215.3	9.5	-	22.5	0.2	0.2	1.1	18.4	1.1	4.7	-	3.7	7,501 - 10,000 Baht
10,001 - 15,000 บาท	138.2	0.8	0.1	5.7	3.0	0.6	-	7.7	1.9	1.0	3.7	11.4	10,001 - 15,000 Baht
15,001 - 20,000 บาท	57.6	-	-	0.8	0.7	-	0.1	1.2	-	0.0	-	2.1	15,001 - 20,000 Baht
20,001 - 30,000 บาท	91.7	-	-	0.3	0.1	-	0.6	1.1	0.0	-	-	2.3	20,001 - 30,000 Baht
มากกว่า 30,000 บาท	57.2	-	-	3.6	0.6	-	-	0.8	-	1.1	0.2	2.9	More than 30,000 Baht
ไม่ทราบ	6.3	2.4	-	0.7	-	-	-	0.4	-	-	-	-	Unknown

ตารางที่ 18 จำนวนลูกจ้าง จำแนกตามอุตสาหกรรม ระดับของรายได้ และเพศ ภาคตะวันออกเฉียงเหนือ(ต่อ)

TABLE 18 EMPLOYEE BY INDUSTRY, INCOME CLASS AND SEX , NORTHEASTERN REGION(Contd.)

ไตรมาสที่ 1/2554 : Quarter 1/2011

หน่วยเป็นพัน : In Thousands

ระดับของรายได้	อุตสาหกรรม (ต่อ) Industry (Contd.)											กิจกรรมมอง องค์กร Extra- territorial	ไม่ทราบ Unknown	INCOME CLASS
	กิจกรรม อสังหาริมทรัพย์ Real estate activities	กิจกรรมทางวิชาชีพ Professional, scientific activities	การบริหารสนับสนุน และป้องกันประเทศ Administrative service activities	การบริหารราชการ ป้องกันประเทศ Public admin- istration defence	การศึกษา Education	งานสังคมสงเคราะห์ Health and Art, entertainment social work	ศิลปะ ความบันเทิง และนันทนาการ	บริการด้านอื่นๆ Other service	งานในครัวเรือน Activities of household	กิจการมอง องค์กร territorial	ไม่ทราบ Unknown			
ชาย	2.5	25.5	17.2	413.4	195.9	49.7	12.9	29.7	5.2	-	0.9	MALE		
ต่ำกว่า 1,501 บาท	-	-	0.3	0.5	-	0.1	1.2	1.1	0.1	-	-	Less than 1,501 Baht		
1,501 - 2,500 บาท	-	-	3.9	1.7	0.9	-	-	0.2	0.2	-	-	1,501 - 2,500 Baht		
2,501 - 3,500 บาท	-	-	0.4	2.5	1.8	1.3	1.0	2.9	0.2	-	-	2,501 - 3,500 Baht		
3,501 - 4,500 บาท	1.0	0.3	7.3	16.3	3.3	1.5	3.2	11.2	1.6	-	-	3,501 - 4,500 Baht		
4,501 - 5,500 บาท	0.8	2.2	0.9	89.5	14.9	3.4	1.2	7.4	0.3	-	0.9	4,501 - 5,500 Baht		
5,501 - 6,500 บาท	0.3	2.5	2.7	49.2	4.9	16.3	1.3	3.0	2.7	-	-	5,501 - 6,500 Baht		
6,501 - 7,500 บาท	-	-	1.4	19.8	5.4	3.2	0.3	2.8	0.1	-	-	6,501 - 7,500 Baht		
7,501 - 10,000 บาท	-	6.7	-	78.1	28.9	6.8	3.4	1.1	-	-	-	7,501 - 10,000 Baht		
10,001 - 15,000 บาท	-	11.3	0.2	54.0	24.0	5.4	0.4	-	-	-	-	10,001 - 15,000 Baht		
15,001 - 20,000 บาท	-	1.9	-	44.0	10.3	4.8	0.1	-	-	-	-	15,001 - 20,000 Baht		
20,001 - 30,000 บาท	-	0.5	0.1	38.9	39.6	4.8	0.1	-	-	-	-	20,001 - 30,000 Baht		
มากกว่า 30,000 บาท	0.4	0.2	-	15.1	61.8	2.2	0.7	-	-	-	-	More than 30,000 Baht		
ไม่ทราบ	-	-	-	4.0	0.2	-	-	-	-	-	-	Unknown		
หญิง	4.5	17.8	35.2	174.3	274.1	146.2	11.3	18.2	51.3	-	-	FEMALE		
ต่ำกว่า 1,501 บาท	0.1	-	0.1	0.8	-	0.9	0.4	3.0	0.7	-	-	Less than 1,501 Baht		
1,501 - 2,500 บาท	-	-	1.8	2.5	5.6	0.9	0.2	1.5	2.9	-	-	1,501 - 2,500 Baht		
2,501 - 3,500 บาท	0.2	-	3.9	4.1	5.6	5.0	2.8	1.3	13.2	-	-	2,501 - 3,500 Baht		
3,501 - 4,500 บาท	0.5	2.0	9.4	0.9	7.8	7.8	3.6	5.2	20.9	-	-	3,501 - 4,500 Baht		
4,501 - 5,500 บาท	1.2	0.7	7.4	22.7	11.3	14.2	1.2	4.0	9.3	-	-	4,501 - 5,500 Baht		
5,501 - 6,500 บาท	-	0.4	9.3	18.7	9.5	14.8	1.7	1.6	1.8	-	-	5,501 - 6,500 Baht		
6,501 - 7,500 บาท	0.4	0.6	0.1	8.8	13.4	17.2	0.1	-	-	-	-	6,501 - 7,500 Baht		
7,501 - 10,000 บาท	2.1	3.9	3.2	53.8	56.8	30.4	1.3	1.2	1.4	-	-	7,501 - 10,000 Baht		
10,001 - 15,000 บาท	-	7.5	0.1	32.4	39.2	22.8	-	-	0.3	-	-	10,001 - 15,000 Baht		
15,001 - 20,000 บาท	-	0.5	-	15.2	21.8	15.2	-	-	-	-	-	15,001 - 20,000 Baht		
20,001 - 30,000 บาท	-	2.0	-	10.0	61.3	14.0	-	-	-	-	-	20,001 - 30,000 Baht		
มากกว่า 30,000 บาท	-	0.3	-	3.5	41.4	3.0	-	-	-	-	-	More than 30,000 Baht		
ไม่ทราบ	-	-	-	1.0	0.6	-	-	0.3	0.9	-	-	Unknown		

ภาคใต้
Southern Region

ตารางสถิติ ภาคใต้

- ตารางที่ 1 จำนวนประชากร จำแนกตามกลุ่มอายุ สถานภาพแรงงาน
- ตารางที่ 2 จำนวนประชากรอายุ 15 ปี ขึ้นไป จำแนกตามสถานภาพสมรส สถานภาพแรงงาน
- ตารางที่ 3 จำนวนประชากรอายุ 15 ปีขึ้นไป จำแนกตามระดับการศึกษาที่สำเร็จ สถานภาพแรงงาน
- ตารางที่ 4 ผู้มีงานทำ จำแนกตามระดับการศึกษาที่สำเร็จ อาชีพ
- ตารางที่ 5 ผู้มีงานทำ จำแนกตามระดับการศึกษาที่สำเร็จ อุตสาหกรรม
- ตารางที่ 6 ผู้มีงานทำ จำแนกตามสถานภาพการทำงาน อาชีพ
- ตารางที่ 7 ผู้มีงานทำ จำแนกตามสถานภาพการทำงาน อุตสาหกรรม
- ตารางที่ 8 ผู้มีงานทำ จำแนกตามอาชีพ จำนวนชั่วโมงทำงานต่อสัปดาห์ การมีเวลาเหลือพอที่จะทำงานเพิ่มขึ้น
- ตารางที่ 9 ผู้มีงานทำ จำแนกตามอุตสาหกรรม จำนวนชั่วโมงทำงานต่อสัปดาห์ การมีเวลาเหลือพอที่จะทำงานเพิ่มขึ้น
- ตารางที่ 10 ผู้มีงานทำ จำแนกตามสถานภาพการทำงาน จำนวนชั่วโมงทำงานต่อสัปดาห์ การมีเวลาเหลือพอที่จะทำงานเพิ่มขึ้น
- ตารางที่ 11 ผู้มีงานทำ จำแนกตามกลุ่มอายุ ชั่วโมงการทำงานต่อสัปดาห์ การมีเวลาเหลือพอที่จะทำงานเพิ่มขึ้น
- ตารางที่ 12 จำนวนผู้ว่างงาน ที่หางานทำ จำแนกตามระยะเวลาที่หางานทำ ระดับการศึกษาที่สำเร็จ
- ตารางที่ 13 จำนวนผู้ว่างงาน ที่เคยทำงานมาก่อน จำแนกตามอาชีพที่ทำครั้งสุดท้าย อุตสาหกรรมที่ทำครั้งสุดท้าย
- ตารางที่ 14 ลูกจ้าง จำแนกตามค่าจ้างเฉลี่ย ผลประโยชน์อื่นๆ ที่ได้รับ อุตสาหกรรม
- ตารางที่ 15 ลูกจ้างเอกชน จำแนกตามค่าจ้างเฉลี่ย ผลประโยชน์อื่นๆ ที่ได้รับ อุตสาหกรรม
- ตารางที่ 16 ลูกจ้างรัฐบาล จำแนกตามค่าจ้างเฉลี่ย ผลประโยชน์อื่นๆ ที่ได้รับ อุตสาหกรรม
- ตารางที่ 17 ลูกจ้าง จำแนกตาม อาชีพ ระดับของรายได้
- ตารางที่ 18 ลูกจ้าง จำแนกตาม อุตสาหกรรม ระดับของรายได้

ตารางที่ 1 จำนวนประชากรอายุ 15 ปีขึ้นไป จำแนกตามกลุ่มอายุ สถานภาพแรงงาน ภาคใต้

TABLE 1 POPULATION 15 YEARS AND OVER BY AGE GROUP, LABOR FORCE STATUS, SOUTHERN REGION

ไตรมาสที่ 1/2554 : Quarter 1/2011

หน่วยเป็นพัน : In Thousands

สถานภาพแรงงาน	กลุ่มอายุ Age Group						LABOR FORCE STATUS			
	รวม Total	15-19	20-24	25-29	30-34	35-39		40-49	50-59	>= 60
ประชากรอายุ 15 ปีขึ้นไป	7,217.8	798.1	832.8	797.5	720.9	719.5	1,346.2	975.1	1,027.6	POPULATION 15 YEARS AND OVER
กำลังแรงงานรวม	5,333.8	250.2	584.4	701.6	645.4	658.6	1,234.2	820.2	439.3	Total Labor Force
1. กำลังแรงงานปัจจุบัน	5,333.3	250.0	584.4	701.5	645.2	658.6	1,234.2	820.2	439.3	1. Current labor force
1.1 ผู้มีงานทำ	5,278.6	240.5	566.4	684.8	640.7	656.2	1,231.3	819.8	439.0	1.1 Employed
- ทำงาน	5,120.6	233.9	554.0	669.5	628.5	631.7	1,183.9	797.2	421.8	- At work
- ไม่ทำงานแต่มีงานประจำ	158.0	6.5	12.4	15.3	12.2	24.5	47.4	22.6	17.2	- With job but not at work
1.2 ผู้ว่างงาน	54.6	9.5	18.0	16.7	4.6	2.4	2.9	0.3	0.3	1.2 Unemployed
- ท างานทำ	12.1	1.6	3.3	6.4	0.5	0.1	0.1	0.3	-	- Looking for work
- ไม่ทำงานทำ/พร้อมที่จะทำงาน	42.5	7.9	14.8	10.4	4.1	2.3	2.8	0.1	0.3	- Not looking/available for work
2. กำลังแรงงานที่รอฤดูกาล	0.5	0.2	-	0.1	0.1	-	-	0.1	-	2. Seasonally inactive labor force
ผู้ไม่อยู่ในกำลังแรงงาน	1,884.0	547.9	248.4	95.9	75.6	61.0	112.0	154.9	588.4	Persons not in Labor Force
1. ทำงานบ้าน	629.7	38.2	99.6	69.9	56.2	47.4	85.2	110.0	123.3	1. Household work
2. เรียนหนังสือ	593.4	477.8	110.6	4.2	0.6	-	0.1	-	-	2. Studies
3. ยังเด็ก ขรา/ไม่สามารถทำงานได้	506.8	9.3	14.3	7.3	7.3	8.2	19.6	22.8	418.1	3. Too young/old/incapable of work
4. อื่น ๆ	154.1	22.7	24.0	14.5	11.5	5.5	7.1	22.0	46.9	4. Others

ตารางที่ 1 จำนวนประชากรอายุ 15 ปีขึ้นไป จำแนกตามกลุ่มอายุ สถานภาพแรงงาน และเพศ ภาคใต้

Table 1 POPULATION 15 YEARS AND OVER BY AGE GROUP, LABOR FORCE STATUS AND SEX, SOUTHERN REGION

ไตรมาสที่ 1/2554 : Quarter 1/2011

หน่วยเป็นพัน : In Thousands

สถานภาพแรงงาน	กลุ่มอายุ Age Group							LABOR FORCE STATUS		
	รวม Total	15-19	20-24	25-29	30-34	35-39	40-49		50-59	>=60
ชาย	3,550.0	411.2	432.0	405.8	364.4	353.3	659.0	470.0	454.3	MALE
กำลังแรงงานรวม	2,928.9	169.9	346.1	385.7	352.3	343.0	642.7	438.5	250.7	Total Labor Force
1. กำลังแรงงานปัจจุบัน	2,928.5	169.6	346.1	385.7	352.2	343.0	642.7	438.5	250.7	1. Current labor force
1.1 ผู้มีงานทำ	2,902.1	162.4	338.1	379.3	350.4	341.7	641.0	438.5	250.7	1.1 Employed
- ทำงาน	2,810.6	157.5	329.8	368.9	341.7	325.1	619.8	425.3	242.5	- At work
- ไม่ทำงานแต่มีงานประจำ	91.5	5.0	8.3	10.5	8.6	16.6	21.3	13.2	8.2	- With job but not at work
1.2 ผู้ว่างงาน	26.4	7.2	8.0	6.4	1.9	1.3	1.7	-	-	1.2 Unemployed
- ทำงานทำ	6.9	1.6	1.9	3.2	0.2	0.0	-	-	-	- Looking for work
- ไม่ทำงานทำ/พร้อมที่จะทำงาน	19.6	5.6	6.1	3.2	1.7	1.3	1.7	-	-	- Not looking/available for work
2. กำลังแรงงานที่รอดูกาล	0.4	0.2	-	-	0.1	-	-	0.1	-	2. Seasonally inactive labor force
ผู้ไม่อยู่ในกำลังแรงงาน	621.1	241.3	85.9	20.1	12.0	10.3	16.3	31.4	203.7	Persons not in Labor Force
1. ทำงานบ้าน	24.8	4.5	2.8	1.4	1.3	0.5	3.1	5.3	6.0	1. Household work
2. เรียนหนังสือ	275.8	212.7	59.6	3.2	0.2	-	0.1	-	-	2. Studies
3. ยังก่อน/ยังไม่สามารถทำงานได้	221.1	6.0	8.9	5.0	5.1	6.5	10.7	12.9	166.2	3. Too young/old/incapable of work
4. อื่น ๆ	99.4	18.2	14.7	10.6	5.6	3.3	2.5	13.3	31.4	4. Others
หญิง	3,667.8	386.9	400.8	391.7	356.6	366.2	687.2	505.2	573.3	FEMALE
กำลังแรงงานรวม	2,404.9	80.3	238.3	315.9	293.0	315.5	591.5	381.7	188.6	Total Labor Force
1. กำลังแรงงานปัจจุบัน	2,404.8	80.3	238.3	315.8	293.0	315.5	591.5	381.7	188.6	1. Current labor force
1.1 ผู้มีงานทำ	2,376.5	78.0	228.3	305.5	290.3	314.5	590.3	381.4	188.3	1.1 Employed
- ทำงาน	2,310.0	76.5	224.1	300.6	286.8	306.6	564.2	371.9	179.3	- At work
- ไม่ทำงานแต่มีงานประจำ	66.5	1.6	4.2	4.9	3.5	7.9	26.1	9.4	9.0	- With job but not at work
1.2 ผู้ว่างงาน	28.2	2.3	10.0	10.4	2.7	1.1	1.2	0.3	0.3	1.2 Unemployed
- ทำงานทำ	5.3	-	1.4	3.2	0.3	0.1	0.1	0.3	-	- Looking for work
- ไม่ทำงานทำ/พร้อมที่จะทำงาน	23.0	2.3	8.6	7.2	2.4	1.0	1.1	0.1	0.3	- Not looking/available for work
2. กำลังแรงงานที่รอดูกาล	0.1	-	-	0.1	-	-	-	0.0	-	2. Seasonally inactive labor force
ผู้ไม่อยู่ในกำลังแรงงาน	1,262.9	306.6	162.5	75.8	63.5	50.7	95.7	123.4	384.7	Persons not in Labor Force
1. ทำงานบ้าน	605.0	33.7	96.8	68.5	54.9	46.8	82.2	104.7	117.4	1. Household work
2. เรียนหนังสือ	317.6	265.1	51.0	1.0	0.5	-	-	-	-	2. Studies
3. ยังก่อน/ยังไม่สามารถทำงานได้	285.7	3.3	5.4	2.3	2.2	1.7	8.9	9.9	251.9	3. Too young/old/incapable of work
4. อื่น ๆ	54.7	4.5	9.3	4.0	5.9	2.2	4.6	8.8	15.5	4. Others

ตารางที่ 2 จำนวนประชากรอายุ 15 ปีขึ้นไป จำแนกตามสถานภาพสมรส สถานภาพแรงงาน ภาคใต้

TABLE 2 POPULATION 15 YEARS AND OVER BY MARITAL STATUS, LABOR FORCE STATUS , SOUTHERN REGION

ไตรมาสที่ 1/2554 : Quarter 1/2011

หน่วยเป็นพัน : In Thousands

สถานภาพแรงงาน	เคยสมรส Ever-Married				รวม Total	LABOR FORCE STATUS		
	โสด Single	สมรส Married	หย่า Divorced	แยกกันอยู่ Separated		ไม่ทราบ Unknown		
ยอดรวม	1,930.1	4,545.2	83.1	131.1	7,217.8	2.9	TOTAL	
กำลังแรงงานรวม	1,171.5	3,760.3	70.2	111.5	5,333.8	2.2	Total Labor Force	
1. กำลังแรงงานปัจจุบัน	1,171.3	3,760.0	70.2	111.5	5,333.3	2.2	1. Current labor force	
1.1 ผู้มีงานทำ	1,133.6	3,743.5	70.1	111.3	5,278.6	2.2	1.1 Employed	
- ทำงาน	1,112.2	3,622.2	66.9	108.5	5,120.6	2.2	- At work	
- ไม่ทำงานแต่มีงานประจำ	21.4	121.4	3.3	2.8	158.0	-	- With job but not at work	
1.2 ผู้ว่างงาน	37.6	16.5	0.1	0.2	54.6	-	1.2 Unemployed	
- หางานทำ	5.7	6.1	0.1	-	12.1	-	- Looking for work	
- ไม่หางานทำ/พร้อมที่จะทำงาน	31.9	10.4	-	0.2	42.5	-	- Not looking/available for work	
2. กำลังแรงงานที่รอฤดูกาล	0.3	0.2	-	-	0.5	-	2. Seasonally inactive labor force	
ผู้ไม่อยู่ในกำลังแรงงาน	758.5	784.9	12.9	19.5	1,884.0	0.7	Persons not in Labor Force	
1. ทำงานบ้าน	54.5	490.0	4.9	12.1	629.7	0.1	1. Household work	
2. เรียนหนังสือ	584.5	8.7	-	-	593.4	0.1	2. Studies	
3. ยังกเด็ก ขรา/ไม่สามารถทำงานได้	62.0	203.2	5.3	6.2	506.8	0.2	3. Too young/old/incapable of work	
4. อื่น ๆ	57.6	83.0	2.7	1.3	154.1	0.2	4. Others	

ตารางที่ 2 จำนวนประชากรอายุ 15 ปีขึ้นไป จำแนกตามสถานภาพสมรส สถานภาพแรงงาน และเพศ ภาคใต้

TABLE 2 POPULATION 15 YEARS AND OVER BY MARITAL STATUS, LABOR FORCE STATUS AND SEX, SOUTHERN REGION

ไตรมาสที่ 1/2554 : Quarter 1/2011

หน่วยเป็นพัน : In Thousands

สถานภาพแรงงาน	รวม						เคยสมรส Ever-Married				LABOR FORCE STATUS				
	Total	โสด Single	สมรส Married	หม้าย Widowed	หย่า Divorced	แยกกันอยู่ Separated	ไม่ทราบ Unknown	1.1 Employed	1.2 Unemployed	2. Seasonally inactive labor force	Persons not in Labor Force	1. Household work	2. Studies	3. Too young/old/incapable of work	4. Others
ชาย	3,550.0	1,132.7	2,240.7	91.2	33.8	50.7	0.9	MALE							
กำลังแรงงานรวม	2,928.9	766.0	2,045.4	40.9	29.3	46.7	0.7	Total Labor Force							
1. กำลังแรงงานปัจจุบัน	2,928.5	765.7	2,045.3	40.9	29.3	46.7	0.7	1. Current labor force							
1.1 ผู้มีงานทำ	2,902.1	746.8	2,038.0	40.7	29.3	46.7	0.7	1.1 Employed							
- ทำงาน	2,810.6	729.2	1,967.8	39.3	27.6	46.1	0.7	- At work							
- ไม่ทำงานแต่มีงานประจำ	91.5	17.6	70.2	1.4	1.7	0.6	-	- With job but not at work							
1.2 ผู้ว่างงาน	26.4	18.9	7.3	0.2	-	-	-	1.2 Unemployed							
- หางานทำ	6.9	4.1	2.6	0.2	-	-	-	- Looking for work							
- ไม่ทำงานทำ/พร้อมที่จะทำงาน	19.6	14.8	4.7	-	-	-	-	- Not looking/available for work							
2. กำลังแรงงานที่รอฤดูกาล	0.4	0.3	0.1	-	-	-	-	2. Seasonally inactive labor force							
ผู้ไม่อยู่ในกำลังแรงงาน	621.1	366.7	195.4	50.2	4.5	4.0	0.3	Persons not in Labor Force							
1. ทำงานบ้าน	24.8	9.0	12.5	3.0	0.1	0.2	-	1. Household work							
2. เรียนหนังสือ	275.8	274.1	1.7	-	-	-	0.0	2. Studies							
3. ยังเด็ก ขรา/ไม่สามารถทำงานได้	221.1	38.3	132.9	44.0	2.4	3.3	0.2	3. Too young/old/incapable of work							
4. อื่น ๆ	99.4	45.4	48.3	3.3	2.0	0.5	-	4. Others							
หญิง	3,667.8	797.4	2,304.4	434.4	49.4	80.4	1.9	FEMALE							
กำลังแรงงานรวม	2,404.9	405.6	1,714.9	177.1	40.9	64.9	1.5	Total Labor Force							
1. กำลังแรงงานปัจจุบัน	2,404.8	405.6	1,714.8	177.1	40.9	64.9	1.5	1. Current labor force							
1.1 ผู้มีงานทำ	2,376.5	386.9	1,705.6	177.1	40.8	64.6	1.5	1.1 Employed							
- ทำงาน	2,310.0	383.1	1,654.4	169.4	39.3	62.4	1.5	- At work							
- ไม่ทำงานแต่มีงานประจำ	66.5	3.8	51.2	7.7	1.6	2.2	-	- With job but not at work							
1.2 ผู้ว่างงาน	28.2	18.7	9.2	-	0.1	0.2	-	1.2 Unemployed							
- หางานทำ	5.3	1.6	3.6	-	0.1	-	-	- Looking for work							
- ไม่ทำงานทำ/พร้อมที่จะทำงาน	23.0	17.1	5.7	-	-	0.2	-	- Not looking/available for work							
2. กำลังแรงงานที่รอฤดูกาล	0.1	-	0.1	-	-	-	-	2. Seasonally inactive labor force							
ผู้ไม่อยู่ในกำลังแรงงาน	1,262.9	391.8	589.6	257.2	8.5	15.5	0.4	Persons not in Labor Force							
1. ทำงานบ้าน	605.0	45.5	477.5	65.1	4.9	11.8	0.1	1. Household work							
2. เรียนหนังสือ	317.6	310.4	7.0	0.1	-	-	0.0	2. Studies							
3. ยังเด็ก ขรา/ไม่สามารถทำงานได้	285.7	23.7	70.3	186.0	2.9	2.8	-	3. Too young/old/incapable of work							
4. อื่น ๆ	54.7	12.2	34.7	6.0	0.7	0.9	0.2	4. Others							

ตารางที่ 3 จำนวนประชากรอายุ 15 ปีขึ้นไป จำแนกตามระดับการศึกษาที่สำเร็จ สถานภาพแรงงาน ภาคใต้

TABLE 3 POPULATION 15 YEARS AND OVER BY LEVEL OF EDUCATIONAL ATTAINMENT, LABOR FORCE STATUS, SOUTHERN REGION

ไตรมาสที่ 1/2554 : Quarter 1/2011

หน่วยเป็นพัน : In Thousands

สถานภาพแรงงาน	มัธยมศึกษาตอนปลาย				อุดมศึกษา				LABOR FORCE STATUS		
	ไม่มี การศึกษา	ต่ำกว่า ประถมศึกษา	มัธยมศึกษา ตอนต้น	มัธยมศึกษา ตอนปลาย	สายสามัญ	สายวิชาชีพ	สายวิชา- การศึกษ	สายวิชา- การศึกษ		อื่นๆ	ไม่ทราบ
	None	Elementary	Lower Secondary	General/ Academic	Vocational	Teacher Training	Academic	Technical Education	Others	Unknown	
ยอดรวม	425.2	1,831.9	1,354.4	757.5	272.8	5.6	466.6	349.8	141.6	30.1	TOTAL
กำลังแรงงานรวม	229.7	1,288.2	866.8	603.3	186.1	2.0	430.7	298.2	122.8	24.5	Total Labor Force
1. กำลังแรงงานปัจจุบัน	229.7	1,288.1	866.6	603.3	186.1	2.0	430.7	298.2	122.8	24.5	1. Current labor force
1.1 ผู้มีงานทำ	228.6	1,287.1	852.0	595.6	185.6	2.0	417.8	292.4	122.6	24.5	1.1 Employed
- ทำงาน	212.3	1,242.4	831.2	581.4	182.4	2.0	414.2	288.6	122.6	24.4	- At work
- ไม่ทำงานแต่มีงานประจำ	16.3	44.7	20.8	14.2	3.1	-	3.6	3.8	-	0.1	- With job but not at work
1.2 ผู้ว่างงาน	1.1	1.0	14.6	7.7	0.5	-	12.9	5.8	0.2	-	1.2 Unemployed
- หางานทำ	0.3	-	4.7	1.3	0.2	-	3.1	1.1	0.1	-	- Looking for work
- ไม่หางานทำ/พร้อมที่จะทำงาน	0.8	1.0	9.9	6.4	0.3	-	9.8	4.7	0.2	-	- Not looking/available for work
2. กำลังแรงงานที่รอฤดูกาล	-	0.0	0.2	-	-	-	0.1	-	-	-	2. Seasonally inactive labor force
ผู้ไม่อยู่ในกำลังแรงงาน	195.5	543.7	487.6	154.2	86.7	3.6	35.9	51.7	18.8	2.5	Persons not in Labor Force
1. ทำงานบ้าน	43.4	211.6	110.4	63.3	22.5	1.8	25.5	22.1	5.6	1.4	1. Household work
2. เรียนหนังสือ	-	1.0	327.9	66.5	54.1	-	0.6	15.6	-	-	2. Studies
3. ยังเด็ก/ชรา/ไม่สามารถทำงานได้	146.0	301.4	13.8	7.3	2.8	0.4	1.7	4.5	2.0	1.0	3. Too young/old/incapable of work
4. อื่น ๆ	6.1	29.8	35.4	17.1	7.3	1.4	8.0	9.5	11.2	0.2	4. Others

1/ รวมอาชีพระยะสั้น 1/ Including Short Course Vocational

ตารางที่ 3 จำนวนประชากรอายุ 15 ปีขึ้นไป จำนวนตามระดับการศึกษาที่สำเร็จ สถานภาพแรงงาน และเพศ ภาคใต้

TABLE 3 POPULATION 15 YEARS AND OVER BY LEVEL OF EDUCATIONAL ATTAINMENT, LABOR FORCE STATUS AND SEX, SOUTHERN REGION

ไตรมาสที่ 1/2554 : Quarter 1/2011

หน่วยเป็นพัน : In Thousands

สถานภาพแรงงาน	รวม	ไม่มีการศึกษา	ต่ำกว่าประถมศึกษา	ประถมศึกษา	มัธยมศึกษาตอนต้น	มัธยมศึกษาตอนปลาย				อุดมศึกษา			อื่นๆ	ไม่ทราบ	LABOR FORCE STATUS	
						None	Elementary	Lower Secondary	Upper Secondary Level		Higher Level					
									General/Academic	Vocational	Teacher Training	Academic				Technical Education
ชาย	3,550.0	164.0	822.1	868.2	699.1	411.7	150.8	1.7	191.2	171.2	49.2	2.6	18.3	15.9	MALE	
กำลังแรงงานรวม	2,928.9	113.3	659.4	763.2	515.7	364.2	116.0	1.3	183.2	152.2	42.2	2.3	15.9	15.9	Total Labor Force	
1. กำลังแรงงานปัจจุบัน	2,928.5	113.3	659.4	763.1	515.6	364.2	116.0	1.3	183.1	152.2	42.2	2.3	15.9	15.9	1. Current labor force	
1.1 ผู้จ้างทำ	2,902.1	112.5	658.8	754.9	507.8	361.3	115.7	1.3	177.9	151.7	42.1	2.3	15.9	15.9	1.1 Employed	
- ทำงาน	2,810.6	104.9	635.9	720.2	496.1	352.2	114.0	1.3	176.1	150.0	42.1	2.0	15.9	15.9	- At work	
- ไม่ทำงานแต่มีงานประจำ	91.5	7.7	22.9	34.7	11.6	9.1	1.7	-	1.8	1.7	-	0.3	-	-	- With job but not at work	
1.2 ผู้ว่างงาน	26.4	0.8	0.6	8.2	7.8	3.0	0.2	-	5.2	0.5	0.1	-	-	-	1.2 Unemployed	
- ทำงานทำ	6.9	-	-	1.4	2.5	0.8	0.2	-	1.5	0.4	-	-	-	-	- Looking for work	
- ไม่ทำงานทำ/พร้อมที่จะทำงาน	19.6	0.8	0.6	6.8	5.3	2.1	-	-	3.7	0.1	0.1	-	-	-	- Not looking/available for work	
2. กำลังแรงงานที่รอฤดูกาล	0.4	-	-	0.1	0.2	-	-	-	0.1	-	-	-	-	-	2. Seasonally inactive labor force	
ผู้ไม่อยู่ในกำลังแรงงาน	621.1	50.7	162.7	105.0	183.4	47.5	34.9	0.4	8.0	19.0	6.9	0.3	2.4	2.4	Persons not in Labor Force	
1. ทำงานบ้าน	24.8	2.0	9.7	6.3	3.2	1.8	0.2	-	0.4	0.5	0.5	-	0.3	0.3	1. Household work	
2. เรียนหนังสือ	275.8	-	0.2	61.2	145.2	29.6	28.4	-	0.5	10.8	-	-	-	-	2. Studies	
3. ยังกเด็ก/ซรา/ไม่สามารถทำงานได้	221.1	45.0	134.1	19.7	9.8	4.1	2.6	0.4	1.3	1.6	1.8	0.2	0.6	0.6	3. Too young/old/incapable of work	
4. อื่น ๆ	99.4	3.7	18.8	17.8	25.2	12.0	3.7	-	5.8	6.2	4.7	0.1	1.5	1.5	4. Others	
หญิง	3,667.8	261.2	1,009.7	707.7	655.3	345.8	121.9	4.0	275.5	178.7	92.4	3.9	11.8	11.8	FEMALE	
กำลังแรงงานรวม	2,404.9	116.4	628.8	514.5	351.0	239.1	70.1	0.8	247.6	146.0	80.5	1.7	8.6	8.6	Total Labor Force	
1. กำลังแรงงานปัจจุบัน	2,404.8	116.4	628.7	514.4	351.0	239.1	70.1	0.8	247.6	146.0	80.5	1.7	8.6	8.6	1. Current labor force	
1.1 ผู้จ้างทำ	2,376.5	116.1	628.4	511.7	344.2	234.3	69.8	0.8	239.8	140.8	80.4	1.7	8.6	8.6	1.1 Employed	
- ทำงาน	2,310.0	107.5	606.5	495.5	335.1	229.2	68.4	0.8	238.1	138.6	80.4	1.4	8.5	8.5	- At work	
- ไม่ทำงานแต่มีงานประจำ	66.5	8.6	21.8	16.2	9.1	5.1	1.4	-	1.7	2.1	-	0.3	0.1	0.1	- With job but not at work	
1.2 ผู้ว่างงาน	28.2	0.3	0.4	2.7	6.8	4.7	0.3	-	7.7	5.3	0.1	-	-	-	1.2 Unemployed	
- ทำงานทำ	5.3	0.3	-	-	2.2	0.5	-	-	1.6	0.7	0.1	-	-	-	- Looking for work	
- ไม่ทำงานทำ/พร้อมที่จะทำงาน	23.0	0.1	0.4	2.7	4.6	4.3	0.3	-	6.1	4.5	0.0	-	-	-	- Not looking/available for work	
2. กำลังแรงงานที่รอฤดูกาล	0.1	-	0.0	0.1	-	-	-	-	-	-	-	-	-	-	2. Seasonally inactive labor force	
ผู้ไม่อยู่ในกำลังแรงงาน	1,262.9	144.9	381.0	193.2	304.2	106.7	51.8	3.2	27.9	32.7	11.9	2.2	3.2	3.2	Persons not in Labor Force	
1. ทำงานบ้าน	605.0	41.4	201.9	112.8	107.2	61.5	22.3	1.8	25.2	21.7	5.1	1.4	2.8	2.8	1. Household work	
2. เรียนหนังสือ	317.6	-	0.8	66.6	182.8	36.8	25.7	-	0.1	4.8	-	-	-	-	2. Studies	
3. ยังกเด็ก/ซรา/ไม่สามารถทำงานได้	285.7	101.0	167.3	5.5	4.0	3.2	0.3	-	0.4	2.8	0.2	0.8	0.2	0.2	3. Too young/old/incapable of work	
4. อื่น ๆ	54.7	2.4	11.0	8.4	10.2	5.1	3.6	1.4	2.3	3.4	6.6	0.1	0.2	0.2	4. Others	

1/ รวมอาชีพระยะสั้น 1/ Including Short Course Vocational

ตารางที่ 4 จำนวนผู้จ้างงานทำ จำแนกตามระดับการศึกษาที่สำเร็จ อาชีพ ภาคใต้
TABLE 4 EMPLOYED PERSONS BY LEVEL OF EDUCATIONAL ATTAINMENT, OCCUPATION, SOUTHERN REGION

ไตรมาสที่ 1/2554 : Quarter 1/2011

หน่วยเป็นพัน : In Thousands

อาชีพ Occupation	มัธยมศึกษาตอนปลาย Upper Secondary Level										อุดมศึกษา Higher Level			ไม่ทราบ Unknown	อื่นๆ Others	OCCUPATION
	รวม Total	ไม่มีการศึกษา None	ต่ำกว่า ประถมศึกษา Less than Elementary	ประถมศึกษา Elementary	มัธยมศึกษา ตอนต้น Lower Secondary	สายสามัญ General/ Academic	สายอาชีพ- ศึกษา Vocational	สายอาชีพ- การศึกษ Teacher Training	สายอาชีพ- การศึกษ Teacher Training	สายอาชีพ- การศึกษ Teacher Training	สายอาชีพ- การศึกษ Teacher Training					
											Academic	Technical				
ยอดรวม	5,278.6	228.6	1,287.1	1,266.6	852.0	595.6	185.6	2.0	417.8	292.4	122.6	3.9	24.5	TOTAL		
1. ผู้ปฏิบัติงานหาย ข้าราชการระดับอาวุโส และผู้จัดการ	104.6	0.4	15.8	9.3	11.3	16.3	3.3	-	33.8	9.1	4.8	-	0.6	1. Legislators, senior officials and managers		
2. ผู้ประกอบวิชาชีพด้านต่างๆ	209.7	0.1	1.4	-	5.1	9.7	1.9	0.1	83.4	23.0	84.6	-	0.5	2. Professionals		
3. ผู้ประกอบวิชาชีพด้านเทคนิคสาขาต่างๆ และอาชีพที่เกี่ยวข้อง	144.1	0.3	6.4	6.1	6.8	16.3	10.2	-	60.1	33.0	2.7	-	2.1	3. Technicians and associate professionals		
4. เสรียน	148.8	0.1	1.2	8.8	16.0	17.7	12.4	-	63.2	26.0	3.0	-	0.4	4. Clerks		
5. พนักงานบริการและพนักงานในร้านค้า และตลาด	1,150.5	32.9	235.3	211.0	223.6	190.2	54.8	1.7	95.8	82.6	14.5	0.2	7.9	5. Service workers and shop and market sales workers		
6. ผู้ปฏิบัติงานที่มีฝีมือในด้านการเกษตร และการประมง	2,363.1	128.3	791.9	677.6	368.4	211.1	53.1	0.1	57.6	60.4	9.6	3.6	1.3	6. Skilled agricultural and fishery workers		
7. ผู้ปฏิบัติงานด้านความสามารถทางฝีมือ และธุรกิจการค้าที่เกี่ยวข้อง	506.1	15.5	98.9	150.1	91.8	63.9	30.5	0.1	11.5	39.3	1.3	0.1	3.2	7. Craft and related trades workers		
8. ผู้ปฏิบัติงานโรงงานและเครื่องจักร และผู้ปฏิบัติงานด้านการประกอบ	195.0	2.8	32.2	64.8	36.5	28.8	8.5	0.1	7.6	9.9	0.4	-	3.5	8. Plant and machine operators and assemblers		
9. อาชีพขั้นพื้นฐานต่างๆ ในด้านการขาย และการให้บริการ	456.8	48.2	104.1	138.9	92.4	41.6	11.0	-	4.8	9.2	1.6	-	5.0	9. Elementary occupations		
10. คนงานซึ่งมิได้จำแนกไว้ในหมวดอื่น	-	-	-	-	-	-	-	-	-	-	-	-	-	-	10. Workers not classifiable by occupation	

1/ รวมอาชีพระยะสั้น 1/ Including Short Course Vocational

ตารางที่ 4 จำนวนผู้จ้างทำ จำแนกตามระดับการศึกษาที่สำเร็จ อาชีพ และเพศ ภาคใต้
TABLE 4 EMPLOYED PERSONS BY LEVEL OF EDUCATIONAL ATTAINMENT, OCCUPATION AND SEX, SOUTHERN REGION

อาชีพ Occupation	มัธยมศึกษาตอนปลาย Upper Secondary Level										อุดมศึกษา Higher Level			ไม่ทราบ Unknown	อื่นๆ Others	OCCUPATION
	รวม Total	ไม่มีการศึกษา None	ต่ำกว่าประถมศึกษา Less than Elementary	ประถมศึกษา Elementary	มัธยมศึกษาตอนต้น Lower Secondary	สายสามัญ General/Academic			สายวิชาชีพ Technical Education	สายวิชาการ Academic	สายวิชาชีพ Teacher Training	สายวิชาการ Higher Education	สายวิชาชีพ Teacher Training			
						สายสามัญ General/Academic	สายอาชีพ Vocational	สายวิชาการ Teacher Training								
ชาย Male	2,902.1	112.5	658.8	754.9	507.8	361.3	115.7	1.3	177.9	151.7	42.1	2.3	15.9	MALE		
1. ผู้บัญญัติกฎหมาย ข้าราชการระดับอาวุโสและผู้จัดการ	79.7	0.1	13.0	8.3	9.0	13.6	3.0	-	21.8	6.1	4.2	-	0.5	1. Legislators, senior officials and managers		
2. ผู้ประกอบวิชาชีพชั้นต่างๆ	73.8	-	1.3	-	2.7	5.8	1.3	0.1	35.2	4.6	22.5	-	0.4	2. Professionals		
3. ผู้ประกอบวิชาชีพด้านเทคนิคสาขาต่างๆ และอาชีพที่เกี่ยวข้อง	66.5	-	4.6	3.7	3.2	9.0	8.0	-	21.9	14.3	1.2	-	0.6	3. Technicians and associate professionals		
4. เสมียน	41.7	-	0.7	4.2	6.7	6.8	3.7	-	12.4	5.7	1.5	-	-	4. Clerks		
5. พนักงานบริการและพนักงานในร้านค้าและตลาด	466.8	9.6	77.5	80.1	102.4	89.3	25.7	1.0	38.4	33.9	5.0	0.1	3.9	5. Service workers and shop and market sales workers		
6. ผู้ปฏิบัติงานที่มีฝีมือในด้านเกษตรและการประมง	1,369.1	63.5	418.6	405.5	228.3	138.4	34.9	0.1	34.0	36.9	6.2	2.1	0.6	6. Skilled agricultural and fishery workers		
7. ผู้ปฏิบัติงานด้านความสามารถที่มีมือและรถจักรยานที่เกี่ยวข้อ	381.7	7.0	67.4	111.5	75.0	45.8	26.8	0.1	8.6	35.6	1.1	0.1	3.0	7. Craft and related trades workers		
8. ผู้ปฏิบัติการโรงงานและเครื่องจักรและผู้ปฏิบัติงานด้านการประกอบ	178.9	2.7	29.1	60.2	33.3	27.7	8.1	0.1	4.3	9.9	0.4	-	3.3	8. Plant and machine operators and assemblers		
9. อาชีพขั้นพื้นฐานต่างๆ ในด้านการขายและการให้บริการ	243.9	29.6	46.8	81.4	47.3	24.9	4.3	-	1.4	4.8	-	-	3.6	9. Elementary occupations		
10. คนงานซึ่งไม่ได้จำแนกไว้ในหมวดอื่น	-	-	-	-	-	-	-	-	-	-	-	-	-	10. Workers not classifiable by occupation		
หญิง Female	2,376.5	116.1	628.4	511.7	344.2	234.3	69.8	0.8	239.8	140.8	80.4	1.7	8.6	FEMALE		
1. ผู้บัญญัติกฎหมาย ข้าราชการระดับอาวุโสและผู้จัดการ	25.0	0.3	2.8	1.0	2.3	2.7	0.3	-	12.0	3.0	0.6	-	0.1	1. Legislators, senior officials and managers		
2. ผู้ประกอบวิชาชีพชั้นต่างๆ	135.9	0.1	0.1	-	2.4	4.0	0.6	0.0	48.2	18.4	62.1	-	0.0	2. Professionals		
3. ผู้ประกอบวิชาชีพด้านเทคนิคสาขาต่างๆ และอาชีพที่เกี่ยวข้อง	77.6	0.3	1.8	2.4	3.6	7.3	2.2	-	38.2	18.8	1.5	-	1.5	3. Technicians and associate professionals		
4. เสมียน	107.1	0.1	0.6	4.6	9.3	10.9	8.7	-	50.8	20.3	1.5	-	0.4	4. Clerks		
5. พนักงานบริการและพนักงานในร้านค้าและตลาด	683.7	23.3	157.8	130.9	121.3	101.0	29.1	0.7	57.3	48.7	9.6	0.1	4.0	5. Service workers and shop and market sales workers		
6. ผู้ปฏิบัติงานที่มีฝีมือในด้านเกษตรและการประมง	993.9	64.8	373.4	272.1	140.1	72.8	18.1	-	23.6	23.5	3.4	1.6	0.6	6. Skilled agricultural and fishery workers		
7. ผู้ปฏิบัติงานด้านความสามารถที่มีมือและรถจักรยานที่เกี่ยวข้อ	124.3	8.5	31.6	38.6	16.8	18.1	3.7	-	3.0	3.7	0.2	-	0.3	7. Craft and related trades workers		
8. ผู้ปฏิบัติการโรงงานและเครื่องจักรและผู้ปฏิบัติงานด้านการประกอบ	16.1	0.1	3.1	4.6	3.2	1.1	0.4	-	3.3	-	-	-	0.2	8. Plant and machine operators and assemblers		
9. อาชีพขั้นพื้นฐานต่างๆ ในด้านการขายและการให้บริการ	212.9	18.6	57.3	57.6	45.1	16.7	6.7	-	3.5	4.4	1.6	-	1.5	9. Elementary occupations		
10. คนงานซึ่งไม่ได้จำแนกไว้ในหมวดอื่น	-	-	-	-	-	-	-	-	-	-	-	-	-	10. Workers not classifiable by occupation		

1/ รวมอาชีพระยะสั้น 1/ Including Short Course Vocational

ตารางที่ 5 จำนวนผู้มีงานทำ จำแนกตามระดับการศึกษาที่สำเร็จ อุตสาหกรรม ภาคใต้

TABLE 5 EMPLOYED PERSONS BY LEVEL OF EDUCATIONAL ATTAINMENT, INDUSTRY, SOUTHERN REGION

ไตรมาสที่ 1/2554 : Quarter 1/2011

หน่วยเป็นพัน : in Thousands

อุตสาหกรรม Industry	รวม Total	มัธยมศึกษาตอนปลาย Upper Secondary Level											ไม่ การศึกษา None	ต่ำกว่า ประถมศึกษา Less than Elementary	ประถมศึกษา Elementary	มัธยมศึกษา ตอนต้น Lower Secondary	อุดมศึกษา Higher Level				อื่นๆ Others	ไม่ทราบ Unknown	INDUSTRY
		สายสามัญ General/ Academic		สายวิชาชีพ Vocational Teacher Training		สายวิชาการ Academic		สายวิชาชีพ Higher Technical Education															
		สายสามัญ General/ Academic	สายวิชาชีพ Vocational Teacher Training	สายวิชาการ Academic	สายวิชาชีพ Higher Technical Education	สายสามัญ General/ Academic	สายวิชาชีพ Vocational Teacher Training	สายวิชาการ Academic	สายวิชาชีพ Higher Technical Education														
ยอดรวม	5,278.6	228.6	1,287.1	1,266.6	852.0	595.6	185.6	2.0	417.8	292.4	122.6	3.9	24.5	TOTAL									
1. เกษตรกรรม การป่าไม้ และการประมง	2,447.1	134.8	811.9	705.4	383.9	218.6	54.9	0.1	59.0	63.7	9.7	3.6	1.5	1. Agriculture, forestry and fishing									
2. การทำเหมืองแร่ และเหมืองหิน	10.7	-	1.1	1.8	1.3	2.1	-	-	1.0	2.9	-	-	0.5	2. Mining and quarrying									
3. การผลิต	419.9	34.8	75.1	107.3	80.3	47.4	21.0	0.1	28.4	19.7	1.6	-	4.2	3. Manufacturing									
4. ไฟฟ้า ก๊าซ ไอน้ำ และระบบปรับอากาศ	18.6	-	0.4	1.4	5.1	1.9	1.4	-	4.9	3.1	0.2	-	0.3	4. Electricity, gas, steam and air conditioning supply									
5. การจัดหา น้ำ การจัดการและการบำบัดน้ำเสีย ของเสีย และสิ่งปฏิกูล	11.0	-	3.3	1.0	2.1	1.8	1.2	-	1.1	0.2	0.2	-	0.1	5. Water supply; sewerage, waste management and remediation activities									
6. การก่อสร้าง	257.0	7.6	54.0	91.9	45.3	27.0	9.4	-	7.8	11.3	1.3	-	1.5	6. Construction									
7. การขนส่ง และการขายปลีก การซ่อมยานยนต์	913.0	23.8	186.5	195.5	162.8	123.7	34.5	1.0	88.9	79.3	9.8	0.1	7.2	7. Wholesale and retail trade; repair of motor vehicles and motorcy-									
8. การขนส่ง และสถานที่เก็บสินค้า	83.5	2.1	21.0	23.4	12.6	9.9	3.0	0.1	3.8	5.1	0.4	-	2.1	8. Transportation and storage									
9. ที่พักแรมและบริการด้านอาหาร	424.1	20.5	81.1	80.0	96.7	66.2	20.1	0.6	26.6	24.6	3.3	0.2	4.2	9. Accommodation and food service activities									
10. ข้อมูลข่าวสารและการสื่อสาร	11.2	-	-	0.1	0.7	0.4	1.0	-	3.8	5.0	0.2	-	-	10. Information and communication									
11. กิจกรรมทางการเงินและการประกันภัย	32.8	-	0.5	0.9	1.0	4.9	1.4	-	16.9	5.7	1.6	-	0.1	11. Financial and insurance activities									
12. กิจกรรมอสังหาริมทรัพย์	7.6	-	1.2	0.6	0.4	3.5	-	-	1.1	0.8	-	-	-	12. Real estate activities									
13. กิจกรรมทางวิชาชีพ วิทยาศาสตร์ และเทคนิค	23.3	-	0.9	3.0	4.4	1.8	1.3	-	8.4	3.1	0.4	-	-	13. Professional, scientific and technical activities									
14. กิจกรรมการบริหารและการบริการสนับสนุน	23.5	-	1.5	5.1	4.1	3.7	1.7	-	5.5	1.3	0.2	-	0.3	14. Administrative and support service activities									
15. การบริหารราชการ การป้องกันประเทศ การประกันสังคม	199.5	0.1	12.8	9.8	17.5	33.6	23.7	0.2	73.8	22.4	5.5	-	0.3	15. Public administration and defence; compulsory social security									
16. การศึกษา	184.5	0.8	5.5	5.4	9.0	11.2	1.5	0.1	59.6	5.9	85.2	-	0.4	16. Education									
17. กิจกรรมด้านสุขภาพและงานสังคมสงเคราะห์	82.7	0.9	4.8	7.7	4.4	13.4	1.5	-	18.5	29.0	2.2	-	0.3	17. Human health and social work activities									
18. ศิลปะ ความบันเทิง และนันทนาการ	21.2	0.0	2.7	3.9	5.1	2.0	0.4	-	4.1	2.4	0.5	-	-	18. Arts, entertainment and recreation									
19. กิจกรรมบริการด้านอื่น ๆ	93.8	2.4	15.5	18.1	14.7	22.0	7.6	-	4.3	7.0	0.5	-	1.6	19. Other service activities									
20. กิจกรรมการจ้างงานในครัวเรือนส่วนบุคคล การผลิตสินค้าและบริการที่ขึ้นเองเพื่อใช้ในครัวเรือน	13.6	0.8	7.4	4.1	0.7	0.6	-	-	-	-	-	-	-	20. Activities of households as employers; undifferentiated goods and services-producing activities of households for own use									
21. กิจกรรมขององค์การระหว่างประเทศ	-	-	-	-	-	-	-	-	-	-	-	-	-	21. Activities of extraterritorial organizations and bodies									
22. ไม่ทราบ	-	-	-	-	-	-	-	-	-	-	-	-	-	22. Unknown									

I/ รวมอาชีพะยะสั้น I/ Including Short Course Vocational

ตารางที่ 6 จำนวนผู้มีงานทำ จำแนกตามสถานภาพทำงาน อาชีพ ภาคใต้

TABLE 6 EMPLOYED PERSONS BY WORK STATUS, OCCUPATION , SOUTHERN REGION

ไตรมาสที่ 1/2554 : Quarter 1/2011

หน่วยเป็นพัน : In Thousands

อาชีพ	สถานภาพการทำงาน Work Status						การรวมกลุ่ม Members of Producers' Cooperatives	OCCUPATION
	รวม	นายจ้าง Employer	ลูกจ้างรัฐบาล Government Employee	ลูกจ้างเอกชน Private Employee	ทำงานส่วนตัว Own Account Worker	ช่วยธุรกิจ ครอบครัว Unpaid Family Worker		
ยอดรวม	5,278.6	182.1	459.9	1,835.9	1,738.8	1,059.9	2.0	TOTAL
1. ผู้บัญญัติกฎหมายข้าราชการระดับอาวุโส และผู้จัดการ	104.6	52.3	31.1	16.6	1.6	3.0	-	1. Legislators, senior officials and managers
2. ผู้ประกอบวิชาชีพด้านต่าง ๆ	209.7	3.6	151.3	48.3	6.0	0.6	-	2. Professionals
3. ผู้ประกอบวิชาชีพด้านเทคนิคสาขาต่าง ๆ และอาชีพที่เกี่ยวข้อง	144.1	0.9	60.1	69.2	11.4	2.6	-	3. Technicians and associate professionals
4. เสมียน	148.8	1.1	69.0	70.0	4.5	4.3	-	4. Clerks
5. พนักงานบริการและพนักงานในร้านค้า และตลาด	1,150.5	37.6	74.8	249.4	505.1	283.4	0.1	5. Service workers and shop and market sales workers
6. ผู้ปฏิบัติงานที่มีฝีมือในด้านการเกษตร และการประมง	2,363.1	62.0	8.3	620.6	976.3	695.9	-	6. Skilled agricultural and fishery workers
7. ผู้ปฏิบัติงานด้านความสามารถทางฝีมือ และธุรกิจการค้าที่เกี่ยวข้อง	506.1	18.6	21.3	304.9	126.7	33.4	1.1	7. Craft and related trades workers
8. ผู้ปฏิบัติการโรงงานและเครื่องจักร และผู้ปฏิบัติงานด้านการประกอบ	195.0	3.8	16.2	110.1	58.0	6.3	0.6	8. Plant and machine operators and assemblers
9. อาชีพขั้นพื้นฐานต่างๆ ในด้านการขาย และการให้บริการ	456.8	2.2	28.0	346.8	49.2	30.4	0.2	9. Elementary occupations
10. คนงานซึ่งไม่ได้จำแนกไว้ในหมวดอื่น	-	-	-	-	-	-	-	10. Workers not classifiable by occupation

ตารางที่ 6 จำนวนผู้มีงานทำ จำแนกตามสถานภาพทำงาน อาชีพ และเพศ ภาคใต้
TABLE 6 EMPLOYED PERSONS BY WORK STATUS, OCCUPATION AND SEX, SOUTHERN REGION

ไตรมาสที่ 1/2554 : Quarter 1/2011

หน่วยเป็นพัน : In Thousands

อาชีพ	สถานภาพการทำงาน Work Status							การรวมกลุ่ม Members of Producers' Cooperatives	OCCUPATION
	นายจ้าง	ลูกจ้างรัฐบาล	ลูกจ้างเอกชน	ทำงานส่วนตัว	ช่วยธุรกิจ ครอบครัว	รวม			
	Employer	Government Employee	Private Employee	Own Account Worker	Unpaid Family Worker	Total			
ชาย	136.2	250.8	1,062.6	1,057.5	393.8	2,902.1	1.3	MALE	
1. ผู้ปฏิบัติงานหมาย ข้าราชการระดับอาวุโสและผู้จัดการ	41.1	25.6	10.9	0.8	1.2	79.7	-	1. Legislators, senior officials and managers	
2. ผู้ประกอบวิชาชีพด้านต่างๆ	3.2	50.6	15.4	4.6	-	73.8	-	2. Professionals	
3. ผู้ประกอบวิชาชีพด้านเทคนิคสาขาต่างๆ และอาชีพที่เกี่ยวข้อง	0.4	36.8	24.2	4.9	0.3	66.5	-	3. Technicians and associate professionals	
4. เสมียน	0.6	20.7	17.3	2.3	0.7	41.7	-	4. Clerks	
5. พนักงานบริการและพนักงานในร้านค้าและตลาด	24.1	58.3	91.3	185.7	107.4	466.8	0.1	5. Service workers and shop and market sales workers	
6. ผู้ปฏิบัติงานที่มีชื่อในด้านเกษตรและกรประมง	43.7	6.3	361.7	703.4	254.1	1,369.1	-	6. Skilled agricultural and fishery workers	
7. ผู้ปฏิบัติงานด้านความสามารถทางฝีมือและธุรกิจการค้าที่เกี่ยวข้อง	17.7	21.2	246.5	81.3	14.6	381.7	0.4	7. Craft and related trades workers	
8. ผู้ปฏิบัติการโรงงานและเครื่องจักรและผู้ปฏิบัติงานด้านการประกอบ	3.3	15.8	105.8	51.3	2.2	178.9	0.6	8. Plant and machine operators and assemblers	
9. อาชีพขั้นพื้นฐานต่างๆ ในด้านการขายและการให้บริการ	2.1	15.5	189.5	23.3	13.4	243.9	0.2	9. Elementary occupations	
10. คนงานซึ่งไม่ได้จำแนกไว้ในหมวดอื่น	-	-	-	-	-	-	-	10. Workers not classifiable by occupation	
หญิง	45.9	209.1	773.3	681.4	666.1	2,376.5	0.7	TOTAL	
1. ผู้ปฏิบัติงานหมาย ข้าราชการระดับอาวุโสและผู้จัดการ	11.2	5.5	5.6	0.9	1.8	25.0	-	1. Legislators, senior officials and managers	
2. ผู้ประกอบวิชาชีพด้านต่างๆ	0.3	100.7	32.9	1.4	0.6	135.9	-	2. Professionals	
3. ผู้ประกอบวิชาชีพด้านเทคนิคสาขาต่างๆ และอาชีพที่เกี่ยวข้อง	0.5	23.3	45.0	6.5	2.3	77.6	-	3. Technicians and associate professionals	
4. เสมียน	0.4	48.2	52.7	2.2	3.6	107.1	-	4. Clerks	
5. พนักงานบริการและพนักงานในร้านค้าและตลาด	13.5	16.5	158.2	319.4	176.1	683.7	-	5. Service workers and shop and market sales workers	
6. ผู้ปฏิบัติงานที่มีชื่อในด้านเกษตรและกรประมง	18.3	1.9	258.9	273.0	441.9	993.9	-	6. Skilled agricultural and fishery workers	
7. ผู้ปฏิบัติงานด้านความสามารถทางฝีมือและธุรกิจการค้าที่เกี่ยวข้อง	1.0	0.1	58.4	45.4	18.8	124.3	0.7	7. Craft and related trades workers	
8. ผู้ปฏิบัติการโรงงานและเครื่องจักรและผู้ปฏิบัติงานด้านการประกอบ	0.6	0.4	4.3	6.7	4.1	16.1	-	8. Plant and machine operators and assemblers	
9. อาชีพขั้นพื้นฐานต่างๆ ในด้านการขายและการให้บริการ	0.1	12.5	157.4	25.9	17.0	212.9	-	9. Elementary occupations	
10. คนงานซึ่งไม่ได้จำแนกไว้ในหมวดอื่น	-	-	-	-	-	-	-	10. Workers not classifiable by occupation	

ตารางที่ 8 จำนวนผู้ใช้งานทำ จำแนกตามอาชีพ จำนวนชั่วโมงทำงานต่อสัปดาห์ การมีเวลาเหลือพอและต้องการทำงานเพิ่มขึ้น ภาคใต้

TABLE 8 EMPLOYED PERSONS BY OCCUPATION, HOURS WORKED PER WEEK, AVAILABILITY FOR ADDITIONAL WORK, SOUTHERN REGION

ไตรมาสที่ 1/2554 : Quarter 1/2011

หน่วยเป็นพัน : In Thousands

จำนวนชั่วโมงทำงาน และ การมีเวลาเหลือพอ และต้องการทำงานเพิ่มขึ้น	รวม ผู้บัญญัติกฎหมาย และ ผู้จัดการ Legislators & Managers	วิชาชีพ ด้านต่างๆ Profes-sional	วิชาชีพ ด้านเทคนิค Technicians	เสมียน Clerks	พนักงาน บริการ Service Workers	อาชีพ Occupation			อาชีพพื้นฐาน Elementary occupations	คนงานซึ่งมิได้จำแนกไว้ในหมวดอื่น Not classifiable	HOURS WORKED, AND AVAILABILITY FOR ADDITIONAL WORK
						ด้านเกษตร และประมง Agricultural & Fishery	ด้านความ สามารถทางฝีมือ Craft & related trades	ผู้ปฏิบัติงาน โรงงานเครื่องจักร operators			
ยอดรวม	5,278.6	104.6	144.1	148.8	1,150.5	2,363.1	506.1	195.0	456.8	-	TOTAL
มี	174.7	2.4	0.0	2.8	11.1	120.1	16.5	1.6	15.1	-	Available
ไม่มี	5,104.0	102.3	144.1	146.0	1,139.4	2,243.0	489.6	193.4	441.7	-	Not available
มีงานประจำงานเต็มไม่ได้ทำงาน	158.0	2.4	1.7	0.8	13.8	111.7	14.6	2.0	11.1	-	With job not work
มี	33.5	0.6	-	-	2.7	21.8	6.2	0.4	1.9	-	Available
ไม่มี	124.5	1.8	1.7	0.8	11.1	89.9	8.3	1.6	9.3	-	Not available
1-9 ชั่วโมง	143.5	0.7	0.9	0.1	8.2	120.3	1.3	0.8	11.0	-	1-9 hours
มี	20.3	-	-	-	0.6	18.2	0.7	-	0.9	-	Available
ไม่มี	123.2	0.7	0.9	0.1	7.6	102.1	0.7	0.8	10.2	-	Not available
10-19 ชั่วโมง	381.3	4.1	0.3	0.2	23.9	313.6	10.6	2.1	25.6	-	10-19 hours
มี	39.8	0.3	0.0	-	-	33.4	2.1	-	4.0	-	Available
ไม่มี	341.5	3.8	0.3	0.2	23.9	280.2	8.5	2.1	21.6	-	Not available
20-29 ชั่วโมง	773.0	7.5	6.5	9.3	60.1	582.2	32.9	10.7	47.7	-	20-29 hours
มี	42.6	1.0	1.7	0.7	3.8	27.4	1.3	0.0	6.8	-	Available
ไม่มี	730.3	6.5	14.3	8.6	56.3	554.9	31.6	10.7	41.0	-	Not available
30-34 ชั่วโมง	484.7	5.2	8.3	7.4	50.0	347.4	32.3	7.5	18.3	-	30-34 hours
มี	8.0	0.6	0.4	-	0.9	3.9	1.4	0.3	0.7	-	Available
ไม่มี	476.6	4.6	7.9	7.4	49.2	343.5	30.9	7.2	17.6	-	Not available
35-39 ชั่วโมง	530.2	11.0	50.7	20.7	77.3	258.9	43.4	12.9	34.6	-	35-39 hours
มี	8.7	-	0.4	0.0	0.6	7.1	0.6	0.0	0.0	-	Available
ไม่มี	521.5	11.0	50.3	20.7	76.7	251.8	42.8	12.8	34.6	-	Not available
40-49 ชั่วโมง	1,415.3	34.2	107.6	66.0	333.2	373.0	205.2	62.0	165.4	-	40-49 hours
มี	11.6	-	2.7	0.2	1.0	4.5	1.8	0.9	0.5	-	Available
ไม่มี	1,403.7	34.2	104.9	65.8	332.2	368.6	203.4	61.1	164.9	-	Not available
50 ชั่วโมงขึ้นไป	1,392.7	39.7	25.9	44.4	584.0	255.9	165.8	97.0	143.0	-	50 hours and over
มี	10.2	-	-	2.0	1.6	3.7	2.5	-	0.4	-	Available
ไม่มี	1,382.5	39.7	25.9	42.5	582.5	252.1	163.3	97.0	142.6	-	Not available

ตารางที่ 9 จำนวนผู้จ้างงานที่จ้างตามอุตสาหกรรม จำนวนชั่วโมงทำงานต่อสัปดาห์ การมีเวลาเหลือพอและต้องการทำงานเพิ่มขึ้น ภาคใต้ (ต่อ)

TABLE 9 EMPLOYED PERSONS BY INDUSTRY, HOURS WORKED PER WEEK, AVAILABILITY FOR ADDITIONAL WORK, SOUTHERN REGION (Contd.)

ไตรมาสที่ 1/2554 : Quarter 1/2011

หน่วยเป็นพัน : In Thousands

จำนวนชั่วโมงทำงาน และ การมีเวลาเหลือพอ และต้องการทำงานเพิ่มขึ้น	อุตสาหกรรม (ต่อ) Industry (Contd.)										HOURS WORKED, AND AVAILABILITY FOR ADDITIONAL WORK
	กิจกรรมทางวิชาชีพ Professional/scientific activities	กิจกรรมทางวิชาชีพ และเทคนิค Professional/scientific and technical activities	การบริการสนับสนุน Administrative support activities	ป้องกันประเทศ Public admin- istration	ป้องกันประเทศ Public admin- istration	การศึกษา Education	สุขภาพและ สังคม Health and social work	บันเทิงและการ นันทนาการ Art, entertainment and recreation	บริการด้านอื่นๆ Other service activities	งานในครัวเรือน Activities of household	
ยอดรวม	7.6	23.3	23.5	199.5	184.5	82.7	21.2	93.8	13.6	-	TOTAL
มี	-	0.3	0.2	2.9	4.3	0.1	2.2	0.9	-	-	Available
ไม่มี	7.6	23.0	23.3	196.5	180.2	82.7	18.9	92.9	13.6	-	Not available
มีงานประจำแต่ไม่ได้ทำงาน	-	0.3	0.2	1.0	-	-	-	1.4	-	-	With job not work
มี	-	0.3	0.2	-	-	-	-	-	-	-	Available
ไม่มี	-	-	0.0	1.0	-	-	-	1.4	-	-	Not available
19 ชั่วโมง	2.6	-	0.5	0.8	-	0.4	-	0.8	0.1	-	1-9 hours
มี	-	-	-	-	-	-	-	-	-	-	Available
ไม่มี	2.6	-	0.5	0.8	-	0.4	-	0.8	0.1	-	Not available
10-19 ชั่วโมง	0.8	0.2	-	1.2	0.5	0.1	0.4	3.2	0.6	-	10-19 hours
มี	-	-	-	-	-	0.0	0.3	-	-	-	Available
ไม่มี	0.8	0.2	-	1.2	0.5	0.1	0.1	3.2	0.6	-	Not available
20-29 ชั่วโมง	0.5	0.3	1.0	14.0	12.9	3.3	3.7	6.1	0.0	-	20-29 hours
มี	-	-	-	1.0	0.8	-	1.9	0.4	-	-	Available
ไม่มี	0.5	0.3	1.0	13.0	12.1	3.3	1.7	5.7	0.0	-	Not available
30-34 ชั่วโมง	0.3	0.4	1.6	6.5	10.8	2.0	0.3	4.6	1.5	-	30-34 hours
มี	-	0.0	-	-	0.4	-	-	-	-	-	Available
ไม่มี	0.3	0.4	1.6	6.5	10.4	2.0	0.3	4.6	1.5	-	Not available
35-39 ชั่วโมง	1.0	3.7	1.2	58.0	46.5	18.3	1.0	7.4	0.3	-	35-39 hours
มี	-	-	-	0.0	0.4	-	-	0.4	-	-	Available
ไม่มี	1.0	3.7	1.2	58.0	46.1	18.3	1.0	7.0	0.3	-	Not available
40-49 ชั่วโมง	0.6	11.0	6.3	81.8	93.4	36.0	8.9	22.8	3.0	-	40-49 hours
มี	-	-	-	-	2.7	0.1	-	-	-	-	Available
ไม่มี	0.6	11.0	6.3	81.8	90.7	36.0	8.9	22.8	3.0	-	Not available
50 ชั่วโมงขึ้นไป	1.7	7.4	12.8	36.3	20.3	22.7	6.9	47.4	8.0	-	50 hours and over
มี	-	-	-	2.0	-	-	-	-	-	-	Available
ไม่มี	1.7	7.4	12.8	34.3	20.3	22.7	6.9	47.4	8.0	-	Not available

ตารางที่ 9 จำนวนผู้จ้างทำ งานตามอุตสาหกรรม จำนวนชั่วโมงทำงานต่อสัปดาห์ การมีเวลาเหลือพอและต้องการทำงานเพิ่มขึ้น และ เพศ ภาคใต้
TABLE 9 EMPLOYED PERSONS BY INDUSTRY, HOURS WORKED PER WEEK, AVAILABILITY FOR ADDITIONAL WORK AND SEX, SOUTHERN REGION

จำนวนชั่วโมงทำงาน เพศ และ การมีเวลาเหลือพอ และต้องการทำงานเพิ่มขึ้น	รวม	เกษตรกรรม และการประมง	การขุด เหมืองแร่ และเหมืองหิน	การผลิต Manufaturing	ไฟฟ้า ก๊าซ ไอน้ำระบบปรับอากาศ และประปา	น้ำประปา และประปา	การก่อสร้าง Construction	การขนส่ง การขนถ่าย การซ่อมแซม Transport, storage and repair	การขนส่ง และ สถานที่เก็บสินค้า Transportation and storage	ที่พักแรมและ บริการด้านอาหาร Accommodation and food service	ข้อมูลข่าวสาร และการสื่อสาร Information communication	กิจกรรมการเงิน และการประกันภัย Financial intermedation	HOURS WORKED, SEX AND AVAILABILITY FOR ADDITIONAL WORK
ชาย	2,902.1	1,422.2	9.1	205.4	13.3	8.9	231.8	471.3	74.3	145.7	8.8	15.2	15.2
มี	110.1	83.7	0.0	3.8	-	0.0	9.8	6.5	0.8	1.9	-	0.4	Available
ไม่มี	2,792.1	1,338.5	9.1	201.6	13.3	8.9	222.0	464.7	73.5	143.8	8.8	14.8	Not available
มีงานประจำแต่ไม่ได้ทำงาน	91.5	67.1	0.5	2.5	-	2.5	10.0	5.7	0.8	3.5	-	-	With job not work
มี	23.3	15.1	0.5	0.1	-	-	5.4	0.8	0.4	1.2	-	-	Available
ไม่มี	68.2	52.0	0.5	2.5	-	-	4.6	4.9	0.4	2.3	-	-	Not available
1-9 ชั่วโมง	72.6	67.6	-	0.8	-	-	1.1	1.6	-	0.0	-	0.1	1-9 hours
มี	9.9	9.8	-	-	-	-	0.1	-	-	-	-	-	Available
ไม่มี	62.7	57.8	-	0.8	-	-	1.0	1.6	-	0.0	-	0.1	Not available
10-19 ชั่วโมง	198.6	176.2	-	4.2	-	-	3.9	8.8	0.8	2.1	0.9	0.1	10-19 hours
มี	26.1	23.2	-	0.7	-	-	1.4	0.5	0.0	-	-	-	Available
ไม่มี	172.5	153.0	-	3.6	-	-	2.5	8.3	0.8	2.1	0.9	0.1	Not available
20-29 ชั่วโมง	430.7	343.2	0.0	8.5	0.8	-	13.8	30.7	5.5	8.1	0.4	1.4	20-29 hours
มี	23.7	18.5	0.0	-	-	-	-	2.7	0.4	0.2	-	0.4	Available
ไม่มี	407.0	324.8	-	8.5	0.8	-	13.8	28.0	5.1	7.8	0.4	1.0	Not available
30-34 ชั่วโมง	270.3	204.9	-	11.3	1.6	-	14.5	16.6	2.9	4.9	0.1	1.2	30-34 hours
มี	6.2	4.1	-	0.3	-	-	1.4	-	-	-	-	-	Available
ไม่มี	264.1	200.8	-	11.0	1.6	-	13.2	16.6	2.9	4.9	0.1	1.2	Not available
35-39 ชั่วโมง	294.7	156.9	0.3	10.8	3.8	3.6	12.4	22.5	4.6	7.9	0.3	2.5	35-39 hours
มี	5.7	4.7	-	-	-	-	0.1	-	-	0.5	-	-	Available
ไม่มี	289.0	152.2	0.3	10.8	3.8	3.6	12.3	22.5	4.6	7.4	0.3	2.5	Not available
40-49 ชั่วโมง	780.9	228.6	3.8	95.2	4.8	4.6	93.7	146.9	18.7	50.8	4.7	7.7	40-49 hours
มี	7.7	4.2	-	2.7	-	-	0.1	0.6	-	-	-	-	Available
ไม่มี	773.2	224.4	3.8	92.4	4.8	4.6	93.6	146.2	18.7	50.8	4.7	7.7	Not available
50 ชั่วโมงขึ้นไป	762.8	177.6	4.5	72.0	2.4	0.7	82.4	238.6	41.0	68.4	2.4	2.3	50 hours and over
มี	7.4	4.1	-	-	-	-	1.4	2.0	-	-	-	-	Available
ไม่มี	755.4	173.5	4.5	72.0	2.4	0.7	81.1	236.6	41.0	68.4	2.4	2.3	Not available
หญิง	2,376.5	1,025.0	1.6	214.5	5.3	2.2	25.2	441.7	9.3	278.4	2.5	17.6	TOTAL (FEMALE)
มี	64.6	45.6	-	2.3	-	-	0.8	6.5	-	1.5	-	0.3	Available
ไม่มี	979.4	979.4	1.6	212.2	5.3	2.2	24.4	435.2	9.3	276.9	2.5	17.3	Not available
มีงานประจำแต่ไม่ได้ทำงาน	66.5	47.9	0.4	5.3	-	-	0.9	7.1	-	3.5	-	-	With job not work
มี	10.2	8.4	0.4	0.6	-	-	-	1.0	-	0.2	-	-	Available
ไม่มี	56.4	39.5	0.4	4.7	-	-	0.9	6.1	-	3.4	-	-	Not available
1-9 ชั่วโมง	70.9	60.6	-	1.6	-	-	-	2.0	0.6	2.2	-	0.1	1-9 hours
มี	10.4	9.1	-	0.7	-	-	-	-	-	0.6	-	-	Available
ไม่มี	60.6	51.4	-	0.9	-	-	-	2.0	0.6	1.6	-	0.1	Not available
10-19 ชั่วโมง	182.7	154.5	-	4.4	-	-	0.2	12.0	-	6.2	-	0.1	10-19 hours
มี	13.7	12.3	-	0.1	-	-	0.2	1.1	-	-	-	-	Available
ไม่มี	169.0	142.2	-	4.3	-	-	-	10.9	-	6.2	-	0.1	Not available
20-29 ชั่วโมง	342.3	259.4	-	13.0	2.2	-	1.3	23.6	1.0	17.6	0.0	0.9	20-29 hours
มี	18.9	12.6	-	0.4	-	-	-	2.9	-	0.2	-	-	Available
ไม่มี	323.4	246.8	-	12.6	2.2	-	1.3	20.7	1.0	17.4	0.0	0.6	Not available
30-34 ชั่วโมง	214.4	148.3	-	13.7	0.7	-	0.6	19.3	0.2	13.5	0.1	2.4	30-34 hours
มี	1.9	0.5	-	0.5	-	-	-	0.8	-	0.0	-	-	Available
ไม่มี	212.6	147.8	-	13.2	0.7	-	0.6	18.5	0.2	13.5	0.1	2.4	Not available
35-39 ชั่วโมง	235.4	103.6	0.3	16.2	1.8	0.6	2.1	23.6	-	17.0	0.3	1.9	35-39 hours
มี	3.0	2.4	-	-	-	-	-	-	-	0.1	-	-	Available
ไม่มี	232.5	101.2	0.3	16.2	1.8	0.6	2.1	23.6	-	16.9	0.3	1.9	Not available
40-49 ชั่วโมง	634.4	156.9	1.0	92.9	0.4	1.6	11.4	111.7	3.8	102.4	1.5	8.5	40-49 hours
มี	3.9	0.3	-	-	-	-	0.1	0.5	-	0.4	-	-	Available
ไม่มี	630.5	156.6	1.0	92.9	0.4	1.6	11.3	111.2	3.8	102.1	1.5	8.5	Not available
50 ชั่วโมงขึ้นไป	629.9	93.9	-	67.4	0.2	-	8.9	242.5	3.7	116.0	0.6	3.8	50 hours and over
มี	2.7	-	-	-	-	-	0.5	0.3	-	0.0	-	-	Available
ไม่มี	627.1	93.9	-	67.4	0.2	-	8.4	242.2	3.7	116.0	0.6	3.8	Not available

ตารางที่ 9 จำนวนผู้จ้างทำ จำนวนชั่วโมงงานต่อสัปดาห์ การมีเวลาเพื่อพักผ่อนและต้องทำงานเพิ่มขึ้น และเพศ ภาคใต้ (ต่อ)

TABLE 9 EMPLOYED PERSONS BY INDUSTRY, HOURS WORKED PER WEEK, AVAILABILITY FOR ADDITIONAL WORK AND SEX, SOUTHERN REGION (Contd.)

จำนวนชั่วโมงทำงาน เพศ และ การมีเวลาเพื่อ พักผ่อนและต้องทำงานเพิ่มขึ้น	กิจกรรม อสังหาริมทรัพย์ Real estate activities	กิจกรรมทางวิชาชีพ วิทย์และเทคโนโลยี Professional, scientific and technical activities	การบริหารงาน และบริหารบริการ Administrative and public administration	การบริการราชการ และบริหารราชการ Public administration and defence	อุตสาหกรรม (ต่อ)		บริการอื่น ๆ Other service	งานในครัวเรือน Activities of household	กิจกรรมของ องค์กร Extra- territorial	ไม่ทราบ Unknown	HOURS WORKED, SEX AND AVAILABILITY FOR ADDITIONAL WORK
					การศึกษา Education	กิจกรรมด้านสุขภาพ และนันทนาการ Health and social work Art, entertainment					
ชาย	2.2	15.2	12.8	136.9	66.1	19.1	30.5	0.7	-	-	TOTAL (MALE)
มี	0.3	0.3	0.2	1.0	0.6	-	0.8	-	-	-	Available
ไม่มี	14.9	14.9	12.6	135.9	65.5	19.1	29.7	0.7	-	-	Not available
มีงานประจำแต่ไม่ได้ทำงาน	-	-	0.2	0.5	-	-	0.4	-	-	-	With job not work
มี	0.3	0.3	0.2	0.5	-	-	-	-	-	-	Available
ไม่มี	-	-	0.0	0.5	-	-	0.4	-	-	-	Not available
1-9 ชั่วโมง	0.1	-	-	0.8	-	-	0.5	-	-	-	1-9 hours
มี	-	-	-	-	-	-	-	-	-	-	Available
ไม่มี	0.1	-	-	0.8	-	-	0.5	-	-	-	Not available
10-19 ชั่วโมง	0.2	0.2	-	0.5	0.1	0.0	0.3	-	-	-	10-19 hours
มี	-	-	-	-	-	-	-	-	-	-	Available
ไม่มี	0.2	0.2	-	0.5	0.1	0.0	0.3	-	-	-	Not available
20-29 ชั่วโมง	0.1	0.2	0.9	10.2	3.5	0.8	1.8	0.0	-	-	20-29 hours
มี	-	-	-	1.0	0.2	-	0.3	-	-	-	Available
ไม่มี	0.1	0.2	0.9	9.3	3.3	0.8	1.4	0.0	-	-	Not available
30-34 ชั่วโมง	0.3	0.2	1.4	4.4	2.7	0.6	2.4	0.0	-	-	30-34 hours
มี	-	-	-	-	-	-	-	-	-	-	Available
ไม่มี	0.3	0.2	1.4	4.4	2.3	0.6	2.4	0.0	-	-	Not available
35-39 ชั่วโมง	0.7	2.6	0.4	41.0	16.3	5.3	2.7	-	-	-	35-39 hours
มี	-	-	-	0.0	-	-	0.4	-	-	-	Available
ไม่มี	0.7	2.6	0.4	41.0	16.3	5.3	2.3	-	-	-	Not available
40-49 ชั่วโมง	0.1	6.4	3.4	53.8	35.7	6.6	8.8	0.0	-	-	40-49 hours
มี	-	-	-	-	-	-	-	-	-	-	Available
ไม่มี	0.1	6.4	3.4	53.8	35.7	6.6	8.8	0.0	-	-	Not available
50 ชั่วโมงขึ้นไป	0.7	5.3	6.5	25.7	7.8	5.8	13.6	0.6	-	-	50 hours and over
มี	-	-	-	-	-	-	-	-	-	-	Available
ไม่มี	0.7	5.3	6.5	25.7	7.8	5.8	13.6	0.6	-	-	Not available
หญิง	5.4	8.1	10.7	62.6	118.4	63.7	8.4	12.9	-	-	TOTAL (FEMALE)
มี	-	-	-	2.0	3.7	0.1	1.9	-	-	-	Available
ไม่มี	5.4	8.1	10.7	60.6	114.8	63.6	6.4	12.9	-	-	Not available
มีงานประจำแต่ไม่ได้ทำงาน	-	-	-	0.5	-	-	1.0	-	-	-	With job not work
มี	-	-	-	-	-	-	-	-	-	-	Available
ไม่มี	-	-	-	0.5	-	-	1.0	-	-	-	Not available
1-9 ชั่วโมง	2.6	-	0.5	-	-	0.4	0.4	0.1	-	-	1-9 hours
มี	-	-	-	-	-	-	-	-	-	-	Available
ไม่มี	2.6	-	0.5	-	-	0.4	0.4	0.1	-	-	Not available
10-19 ชั่วโมง	0.6	-	0.5	0.7	0.4	0.1	2.8	0.6	-	-	10-19 hours
มี	-	-	-	-	-	-	-	-	-	-	Available
ไม่มี	0.6	-	0.5	0.7	0.4	0.1	2.8	0.6	-	-	Not available
20-29 ชั่วโมง	0.4	0.1	0.1	3.8	9.4	2.5	2.8	4.3	0.0	-	20-29 hours
มี	-	-	-	-	-	-	-	-	-	-	Available
ไม่มี	0.4	0.1	0.1	3.8	8.8	2.5	4.2	4.2	0.0	-	Not available
30-34 ชั่วโมง	-	0.2	0.1	2.1	8.2	1.3	2.2	1.5	-	-	30-34 hours
มี	-	-	-	-	-	-	-	-	-	-	Available
ไม่มี	-	0.2	0.1	2.1	8.2	1.3	2.2	1.5	-	-	Not available
35-39 ชั่วโมง	0.3	1.1	0.8	17.0	30.2	13.1	4.7	0.3	-	-	35-39 hours
มี	-	-	-	-	-	-	-	-	-	-	Available
ไม่มี	0.3	1.1	0.8	17.0	29.8	13.1	4.7	0.3	-	-	Not available
40-49 ชั่วโมง	0.5	4.6	2.9	28.0	57.7	29.4	14.0	3.0	-	-	40-49 hours
มี	-	-	-	-	-	-	-	-	-	-	Available
ไม่มี	0.5	4.6	2.9	28.0	55.0	29.3	14.0	3.0	-	-	Not available
50 ชั่วโมงขึ้นไป	1.0	2.1	6.3	10.6	12.6	17.0	33.9	7.3	-	-	50 hours and over
มี	-	-	-	2.0	-	-	-	-	-	-	Available
ไม่มี	1.0	2.1	6.3	8.6	12.6	17.0	33.9	7.3	-	-	Not available

ตารางที่ 10 จำนวนผู้มีงานทำ จำแนกตามสถานภาพการทำงาน จำนวนชั่วโมงทำงานต่อสัปดาห์ การมีเวลาเหลือพอและต้องการทำงานเพิ่มขึ้น ภาคใต้

TABLE 10 EMPLOYED PERSONS BY WORK STATUS, HOURS WORKED PER WEEK, AVAILABILITY FOR ADDITIONAL WORK , SOUTHERN REGION

ไตรมาสที่ 1/2554 : Quarter 1/2011

หน่วยเป็นพัน : In Thousands

จำนวนชั่วโมงทำงาน และ การมีเวลาเหลือพอ และต้องการทำงานเพิ่มขึ้น	สถานภาพการทำงาน Work Status							รวม	การรวมกลุ่ม Members of Producers' Cooperatives			HOURS WORKED, AND AVAILABILITY FOR ADDITIONAL WORK
	นายจ้าง Employer	ลูกจ้างรัฐบาล Government Employee	ลูกจ้างเอกชน Private Employee	ทำงานส่วนตัว Own Account Worker	ช่วยธุรกิจ ครอบครัว Unpaid Family Worker	เกษตรกร Members of Producers' Cooperatives	Total		Hours Worked	Availability	Additional Work	
ยอดรวม	182.1	459.9	1,835.9	1,738.8	1,059.9	2.0	5,278.6	2.0	2.0	2.0	TOTAL	
มี	3.0	4.2	73.6	56.4	37.1	0.3	174.7	0.3	0.3	0.3	Available	Available
ไม่มี	179.1	455.7	1,762.2	1,682.4	1,022.8	1.7	5,104.0	1.7	1.7	1.7	Not available	Not available
มีงานประจำแต่ไม่ได้ทำงาน	6.2	1.0	86.1	64.4	-	0.3	158.0	0.3	0.3	0.3	With job not work	With job not work
มี	1.0	-	19.6	12.5	-	0.3	33.5	0.3	0.3	0.3	Available	Available
ไม่มี	5.2	1.0	66.5	51.9	-	-	124.5	-	-	-	Not available	Not available
1-9 ชั่วโมง	10.8	0.4	47.3	43.7	41.3	-	143.5	-	-	-	1-9 hours	1-9 hours
มี	0.1	-	8.5	5.3	6.4	-	20.3	-	-	-	Available	Available
ไม่มี	10.7	0.4	38.9	38.4	34.9	-	123.2	-	-	-	Not available	Not available
10-19 ชั่วโมง	21.6	2.0	91.9	149.1	116.7	-	381.3	-	-	-	10-19 hours	10-19 hours
มี	0.3	-	9.5	15.1	14.8	-	39.8	-	-	-	Available	Available
ไม่มี	21.3	2.0	82.4	134.0	101.8	-	341.5	-	-	-	Not available	Not available
20-29 ชั่วโมง	21.9	30.9	188.3	299.5	232.3	0.1	773.0	0.1	0.1	0.1	20-29 hours	20-29 hours
มี	0.9	1.8	22.5	10.9	6.5	-	42.6	-	-	-	Available	Available
ไม่มี	21.0	29.1	165.8	288.6	225.8	0.1	730.3	0.1	0.1	0.1	Not available	Not available
30-34 ชั่วโมง	9.5	18.6	134.3	193.2	128.4	0.8	484.7	0.8	0.8	0.8	30-34 hours	30-34 hours
มี	0.6	-	3.5	2.6	1.4	-	8.0	-	-	-	Available	Available
ไม่มี	8.9	18.6	130.8	190.6	127.0	0.8	476.6	0.8	0.8	0.8	Not available	Not available
35-39 ชั่วโมง	12.1	131.8	116.2	163.9	105.9	0.3	530.2	0.3	0.3	0.3	35-39 hours	35-39 hours
มี	-	0.5	1.2	3.5	3.5	-	8.7	-	-	-	Available	Available
ไม่มี	12.1	131.3	115.0	160.4	102.3	0.3	521.5	0.3	0.3	0.3	Not available	Not available
40-49 ชั่วโมง	35.7	206.4	620.8	353.3	199.1	-	1,415.3	-	-	-	40-49 hours	40-49 hours
มี	0.0	-	6.2	4.2	1.3	-	11.6	-	-	-	Available	Available
ไม่มี	35.7	206.4	614.6	349.2	197.9	-	1,403.7	-	-	-	Not available	Not available
50 ชั่วโมงขึ้นไป	64.3	69.0	551.0	471.7	236.2	0.5	1,392.7	0.5	0.5	0.5	50 hours and over	50 hours and over
มี	0.0	2.0	2.7	2.4	3.1	-	10.2	-	-	-	Available	Available
ไม่มี	64.3	67.0	548.3	469.3	233.1	0.5	1,382.5	0.5	0.5	0.5	Not available	Not available

ตารางที่ 10 จำนวนผู้จ้างทำ งาน จำนวนคนสถานภาพทำงาน จำนวนชั่วโมงทำงานต่อสัปดาห์ การมีเวลาเหลือและต้องการทำงานเพิ่มขึ้น และเพศ ภาคใต้
TABLE 10 EMPLOYED PERSONS BY WORK STATUS, HOURS WORKED PER WEEK, AVAILABILITY FOR ADDITIONAL WORK AND SEX , SOUTHERN REGION

ไตรมาสที่ 1/2554 : Quarter 1/2011	จำนวนชั่วโมงทำงาน เพศ และ การมีเวลาเหลือ และต้องทำงานเพิ่มขึ้น	สถานภาพการทำงาน Work Status						รวม Total	นายจ้าง Employer	ลูกจ้างรัฐบาล Government Employee	ลูกจ้างเอกชน Private Employee	ทำงานส่วนตัว		จ้างธุรกิจ ครอบครัว Unpaid Family Worker	การรวมกลุ่ม Members of Producers' Cooperatives	HOURS WORKED, SEX AND AVAILABILITY FOR ADDITIONAL WORK
		Own Account Worker	Own Account Worker	TOTAL (MALE)												
				Available	Not available											
	ชาย	2,902.1	136.2	250.8	1,062.6	1,057.5	393.8	1.3								
	มี	110.1	2.4	1.2	46.4	42.7	17.1	0.3							Available	
	ไม่มี	2,792.1	133.8	249.6	1,016.2	1,014.8	376.7	1.0							Not available	
	มีงานประจำแต่ไม่ได้ทำงาน	91.5	3.7	0.5	53.3	33.7	-	0.3							With job not work	
	มี	23.3	0.5	-	14.4	8.2	-	0.3							Available	
	ไม่มี	68.2	3.2	0.5	38.9	25.6	-	-							Not available	
	1-9 ชั่วโมง	72.6	6.7	0.4	27.0	27.1	11.4	-							1-9 hours	
	มี	9.9	0.1	-	4.1	3.5	2.2	-							Available	
	ไม่มี	62.7	6.6	0.4	22.8	23.6	9.2	-							Not available	
	10-19 ชั่วโมง	198.6	15.0	0.7	49.7	87.3	45.9	-							10-19 hours	
	มี	26.1	0.3	-	6.8	10.8	8.1	-							Available	
	ไม่มี	172.5	14.7	0.7	42.9	76.5	37.8	-							Not available	
	20-29 ชั่วโมง	430.7	15.8	15.7	107.3	209.1	82.6	0.1							20-29 hours	
	มี	23.7	0.9	1.2	12.4	8.0	1.3	-							Available	
	ไม่มี	407.0	15.0	14.5	94.9	201.2	81.3	0.1							Not available	
	30-34 ชั่วโมง	270.3	7.7	7.3	77.7	129.4	47.8	0.4							30-34 hours	
	มี	6.2	0.6	-	2.4	2.6	0.6	-							Available	
	ไม่มี	264.1	7.1	7.3	75.3	126.9	47.2	0.4							Not available	
	35-39 ชั่วโมง	294.7	8.0	7.29	64.6	102.8	46.5	-							35-39 hours	
	มี	5.7	-	0.0	1.1	3.5	1.1	-							Available	
	ไม่มี	289.0	8.0	7.28	63.5	99.3	45.4	-							Not available	
	40-49 ชั่วโมง	780.9	29.7	113.1	357.8	211.5	68.8	-							40-49 hours	
	มี	7.7	-	-	2.9	3.8	1.0	-							Available	
	ไม่มี	773.2	29.7	113.1	354.9	207.7	67.8	-							Not available	
	50 ชั่วโมงขึ้นไป	762.8	49.5	40.3	325.2	256.5	90.9	0.5							50 hours and over	
	มี	7.4	-	-	2.2	2.4	2.8	-							Available	
	ไม่มี	755.4	49.5	40.3	323.0	254.1	88.1	0.5							Not available	
	หญิง	2,376.5	45.9	209.1	773.3	681.4	666.1	0.7							TOTAL (FEMALE)	
	มี	64.6	0.6	3.0	27.3	13.8	20.0	-							Available	
	ไม่มี	2,311.9	45.3	206.2	746.0	667.6	646.1	0.7							Not available	
	มีงานประจำแต่ไม่ได้ทำงาน	66.5	2.5	0.5	32.8	30.7	-	-							With job not work	
	มี	10.2	0.6	-	5.3	4.4	-	-							Available	
	ไม่มี	56.4	2.0	0.5	27.6	26.4	-	-							Not available	
	1-9 ชั่วโมง	70.9	4.1	-	20.4	16.6	25.9	-							1-9 hours	
	มี	10.4	-	-	4.3	1.8	4.2	-							Available	
	ไม่มี	60.6	4.1	-	16.0	14.8	25.7	-							Not available	
	10-19 ชั่วโมง	182.7	6.6	1.3	42.3	61.8	70.8	-							10-19 hours	
	มี	13.7	-	-	2.7	4.3	6.7	-							Available	
	ไม่มี	169.0	6.6	1.3	39.5	57.5	64.1	-							Not available	
	20-29 ชั่วโมง	342.3	6.1	15.2	81.0	90.3	149.7	-							20-29 hours	
	มี	18.9	0.0	0.6	10.1	3.0	5.2	-							Available	
	ไม่มี	323.4	6.0	14.6	70.9	87.4	144.5	-							Not available	
	30-34 ชั่วโมง	214.4	1.8	11.3	56.6	63.7	80.6	0.4							30-34 hours	
	มี	1.9	-	-	1.0	-	0.8	-							Available	
	ไม่มี	212.6	1.8	11.3	55.5	63.7	79.8	0.4							Not available	
	35-39 ชั่วโมง	255.4	4.1	58.9	51.6	61.2	59.4	0.3							35-39 hours	
	มี	3.0	-	0.4	0.1	-	2.4	-							Available	
	ไม่มี	232.5	4.1	58.5	51.4	61.2	57.0	0.3							Not available	
	40-49 ชั่วโมง	634.4	6.0	93.4	262.9	141.8	130.3	-							40-49 hours	
	มี	3.9	0.0	-	3.2	0.3	0.3	-							Available	
	ไม่มี	630.5	5.9	93.4	259.7	141.5	130.0	-							Not available	
	50 ชั่วโมงขึ้นไป	629.9	14.8	28.7	225.8	215.2	145.4	-							50 hours and over	
	มี	2.7	0.0	2.0	0.5	-	0.3	-							Available	
	ไม่มี	627.1	14.8	26.7	225.4	215.2	145.1	-							Not available	

หน่วยเป็นพัน : In Thousands

ตารางที่ 11 จำนวนผู้มีงานทำ จำแนกตามกลุ่มอายุ จำนวนชั่วโมงทำงานต่อสัปดาห์ การมีเวลาเหลือพอและต้องการทำงานเพิ่มขึ้น ภาคใต้

TABLE 11 EMPLOYED PERSONS BY AGE GROUP, HOURS WORKED PER WEEK, AVAILABILITY FOR ADDITIONAL WORK, SOUTHERN REGION

ไตรมาสที่ 1/2554 : Quarter 1/2011

หน่วยเป็นพัน : In Thousands

จำนวนชั่วโมงทำงาน และ	รวม	กลุ่มอายุ							HOURS WORKED, AND	
		15-19	20-24	25-29	30-34	35-39	40-49	50-59		>= 60
การมีเวลาเหลือพอ	Total	15-19	20-24	25-29	30-34	35-39	40-49	50-59	>= 60	AVAILABILITY FOR
และต้องการทำงานเพิ่มขึ้น										ADDITIONAL WORK
ยอดรวม	5,278.6	240.5	566.4	684.8	640.7	656.2	1,231.3	819.8	439.0	TOTAL
มี	174.7	9.4	22.4	27.7	20.6	24.4	39.8	24.6	5.7	Available
ไม่มี	5,104.0	231.0	544.0	657.1	620.1	631.8	1,191.4	795.3	433.2	Not available
มีงานประจำแต่ไม่ได้ทำงาน	158.0	6.5	12.4	15.3	12.2	24.5	47.4	22.6	17.2	With job not work
มี	33.5	1.6	1.0	2.8	2.4	7.8	10.9	5.7	1.5	Available
ไม่มี	124.5	5.0	11.5	12.5	9.7	16.7	36.5	17.0	15.7	Not available
1-9 ชั่วโมง	143.5	14.6	19.1	12.2	9.3	10.9	32.0	21.7	23.7	1-9 hours
มี	20.3	2.1	-	4.4	2.1	3.8	6.6	1.2	0.1	Available
ไม่มี	123.2	12.4	19.1	7.8	7.3	7.2	25.4	20.5	23.6	Not available
10-19 ชั่วโมง	381.3	21.6	45.6	31.2	35.7	44.3	81.4	64.6	56.8	10-19 hours
มี	39.8	2.8	10.3	5.0	4.0	4.6	7.0	4.8	1.3	Available
ไม่มี	341.5	18.8	35.3	26.3	31.7	39.8	74.3	59.9	55.5	Not available
20-29 ชั่วโมง	773.0	46.6	71.7	92.6	74.9	84.0	172.7	143.5	86.9	20-29 hours
มี	42.6	1.7	4.6	8.1	6.7	4.4	10.2	5.9	1.1	Available
ไม่มี	730.3	44.9	67.2	84.5	68.3	79.6	162.5	137.6	85.8	Not available
30-34 ชั่วโมง	484.7	21.0	52.9	56.2	53.0	57.5	115.2	84.2	44.8	30-34 hours
มี	8.0	0.6	0.8	1.6	1.1	0.3	1.6	2.1	-	Available
ไม่มี	476.6	20.4	52.1	54.5	51.9	57.2	113.6	82.1	44.8	Not available
35-39 ชั่วโมง	530.2	17.5	49.8	60.2	74.3	66.6	123.5	94.6	43.7	35-39 hours
มี	8.7	0.7	1.9	1.0	0.1	1.6	0.7	1.0	1.7	Available
ไม่มี	521.5	16.9	47.8	59.2	74.1	65.0	122.8	93.6	42.0	Not available
40-49 ชั่วโมง	1,415.3	64.7	166.9	221.4	194.4	180.3	316.7	194.6	76.5	40-49 hours
มี	11.6	-	3.4	1.5	0.7	1.4	1.7	3.0	-	Available
ไม่มี	1,403.7	64.7	163.5	219.9	193.7	178.9	314.9	191.6	76.5	Not available
50 ชั่วโมงขึ้นไป	1,392.7	48.0	148.1	195.7	187.0	188.1	342.5	193.9	89.4	50 hours and over
มี	10.2	-	0.6	3.3	3.6	0.7	1.1	1.0	-	Available
ไม่มี	1,382.5	48.0	147.6	192.4	183.5	187.5	341.4	192.9	89.4	Not available

ตารางที่ 11 จำนวนผู้จ้างงาน จำนวนชั่วโมงทำงานต่อสัปดาห์ การมีงานอดิเรกและต้องการทำงานเพิ่มขึ้น และเพศ ภาคใต้
 TABLE 11 EMPLOYED PERSONS BY AGE GROUP, HOURS WORKED PER WEEK, AVAILABILITY FOR ADDITIONAL WORK AND SEX, SOUTHERN REGION

ประเภท การมีงานอดิเรก และต้องการทำงานเพิ่มขึ้น	รวม	กลุ่มอายุ Age Group							HOURS WORKED, SEX AND AVAILABILITY FOR ADDITIONAL WORK	
		กลุ่มอายุ							TOTAL(MALE)	
		15-19	20-24	25-29	30-34	35-39	40-49	50-59	>= 60	
ชาย	2,902.1	162.4	338.1	379.3	350.4	341.7	641.0	438.5	250.7	Available
หญิง	110.1	7.8	13.7	17.8	12.4	16.2	22.5	15.5	4.3	Not available
รวม	2,792.1	154.7	324.4	361.5	338.0	325.6	618.6	423.0	246.4	With job not work
มีงานอดิเรกแต่ไม่ทำงาน	91.5	5.0	8.3	10.5	8.6	16.6	21.3	13.2	8.2	Available
หญิง	23.3	1.2	1.0	2.3	2.4	5.9	6.0	3.6	0.9	Not available
ชาย	68.2	3.7	7.3	8.1	6.2	10.7	15.3	9.6	7.3	1-9 hours
1-9 ชั่วโมง	72.6	9.5	9.3	4.4	6.1	5.7	15.3	9.9	12.3	Available
หญิง	9.9	2.1	-	1.6	1.7	2.1	2.0	0.2	0.1	10-19 hours
ชาย	62.7	7.4	9.3	2.9	4.4	3.5	13.3	9.7	12.2	Available
10-19 ชั่วโมง	198.6	14.2	28.6	20.6	18.5	18.8	35.3	32.4	30.2	20-29 hours
หญิง	26.1	2.2	8.4	4.9	2.2	2.1	3.2	1.9	1.1	Available
ชาย	172.5	12.0	20.2	15.7	16.3	16.7	32.1	30.5	29.1	Not available
20-29 ชั่วโมง	430.7	30.5	46.5	53.3	41.8	42.4	87.6	75.8	52.9	Available
หญิง	23.7	1.5	1.7	3.0	3.2	3.2	6.9	3.7	0.4	Not available
ชาย	407.0	29.0	44.7	50.4	38.6	39.3	80.6	72.1	52.5	30-34 hours
30-34 ชั่วโมง	270.3	13.2	35.6	33.0	26.8	30.4	60.8	45.9	24.5	Available
หญิง	6.2	-	0.8	1.3	0.2	0.2	1.6	2.1	-	Not available
ชาย	264.1	13.2	34.8	31.7	26.6	30.3	59.2	43.8	24.5	35-39 hours
35-39 ชั่วโมง	294.7	15.2	28.6	36.0	39.2	32.7	67.8	48.9	26.5	Available
หญิง	5.7	0.7	0.7	1.0	-	1.0	0.3	0.4	1.7	Not available
ชาย	289.0	14.5	27.9	35.0	39.2	31.7	67.5	48.4	24.8	40-49 hours
40-49 ชั่วโมง	780.9	43.9	96.6	119.9	106.2	93.5	166.9	107.8	46.3	Available
หญิง	7.7	-	0.7	1.5	0.6	1.0	1.4	2.5	-	Not available
ชาย	773.2	43.9	95.8	118.4	105.6	92.4	165.5	105.3	46.3	50 hours and over
50 ชั่วโมงขึ้นไป	762.8	31.1	84.7	101.7	103.2	101.7	186.2	104.7	49.7	Available
หญิง	7.4	-	0.4	2.3	2.0	0.7	1.1	1.0	-	Not available
ชาย	755.4	31.1	84.3	99.3	101.2	101.0	185.1	103.7	49.7	TOTAL(FEMALE)
หญิง	2,376.5	78.0	228.3	305.5	290.3	314.5	590.3	381.4	188.3	Available
รวม	2,311.9	76.3	219.6	295.6	282.1	306.2	572.9	372.3	186.9	Not available
มีงานอดิเรกแต่ไม่ทำงาน	66.5	1.6	4.2	4.9	3.5	7.9	26.1	9.4	9.0	With job not work
หญิง	10.2	0.4	-	0.5	-	1.9	4.9	2.0	0.6	Available
ชาย	56.4	1.2	4.2	4.4	3.5	6.0	21.2	7.4	8.4	Not available
1-9 ชั่วโมง	70.9	5.1	9.7	7.8	3.3	5.3	16.7	11.7	11.4	1-9 hours
หญิง	10.4	-	-	2.9	0.4	1.6	4.6	0.9	-	Available
ชาย	60.6	5.1	9.7	4.9	2.9	3.6	12.1	10.8	11.4	Not available
10-19 ชั่วโมง	182.7	7.4	17.0	10.6	17.2	25.6	46.1	32.3	26.6	10-19 hours
หญิง	13.7	0.6	1.9	0.0	1.8	2.5	3.8	2.9	0.3	Available
ชาย	169.0	6.8	15.1	10.6	15.4	23.1	42.3	29.4	26.4	Not available
20-29 ชั่วโมง	342.3	16.1	25.3	39.3	33.1	41.6	85.2	67.8	34.0	20-29 hours
หญิง	18.9	0.2	2.8	5.1	3.4	1.2	3.3	2.2	0.7	Available
ชาย	323.4	15.9	22.4	34.2	29.7	40.3	81.9	65.6	33.4	Not available
30-34 ชั่วโมง	214.4	7.8	17.3	23.2	26.1	27.1	54.4	38.3	20.3	30-34 hours
หญิง	1.9	0.6	-	0.3	0.8	0.1	-	-	-	Available
ชาย	212.6	7.2	17.3	22.8	25.3	27.0	54.4	38.3	20.3	Not available
35-39 ชั่วโมง	235.4	2.4	21.2	24.2	35.1	34.0	55.7	45.8	17.2	35-39 hours
หญิง	3.0	-	1.3	-	0.1	0.6	0.4	0.6	-	Available
ชาย	232.5	2.4	19.9	24.2	35.0	33.4	55.3	45.2	17.2	Not available
40-49 ชั่วโมง	634.4	20.8	70.3	101.5	88.2	86.8	149.8	86.8	30.2	40-49 hours
หญิง	3.9	-	2.7	-	0.1	0.3	0.4	0.5	-	Available
ชาย	630.5	20.8	67.7	101.5	88.1	86.4	149.4	86.3	30.2	Not available
50 ชั่วโมงขึ้นไป	629.9	16.9	63.4	94.0	83.8	86.4	156.3	89.3	39.7	50 hours and over
หญิง	2.7	-	0.1	1.0	1.6	-	0.0	-	-	Available
ชาย	627.1	16.9	63.3	93.1	82.2	86.4	156.3	89.3	39.7	Not available

ตารางที่ 12 จำนวนผู้ว่างงาน ที่หางานทำ จำนวนตามระยะเวลาที่หางานทำ ระดับการศึกษาที่สำเร็จ ภาคใต้

TABLE 12 UNEMPLOYED PERSONS, SEEKING JOB BY DURATION OF SEEKING JOB, LEVEL OF EDUCATIONAL ATTAINMENT, SOUTHERN REGION

ไตรมาสที่ 1/2554 : Quarter 1/2011

หน่วยเป็นคน : Person

ระดับการศึกษาที่สำเร็จ	ระยะเวลาที่หางานทำ							LEVEL OF EDUCATIONAL ATTAINMENT	
	< 1 เดือน	1 - 2.9 เดือน	3 - 5.9 เดือน	6 - 8.9 เดือน	9 - 11.9 เดือน	>=12 เดือน	ไม่ทราบ		
Total	Month	Months	Months	Months	Months	Months	Unknown		
ยอดรวม	3,496	6,238	1,173	71	264	870	-		TOTAL
ไม่มีการศึกษา	-	260	-	-	-	-	-		No education
ต่ำกว่าประถมศึกษา	-	-	-	-	-	-	-		Less than Elementary
ประถมศึกษา	1,020	36	291	-	-	-	-		Elementary
มัธยมศึกษาตอนต้น	175	3,883	518	-	122	-	-		Lower Secondary
มัธยมศึกษาตอนปลาย	1,147	233	-	71	-	89	-		Upper Secondary Level
สายสามัญ	940	212	-	71	-	89	-		General/Academic
สายอาชีวศึกษา	208	21	-	-	-	-	-		Vocational
สายวิชาการศึกษา	-	-	-	-	-	-	-		Teacher Training
อุดมศึกษา	1,154	1,827	365	-	141	780	-		Higher Level
สายวิชาการ	810	1,656	178	-	141	334	-		Academic
สายวิชาชีพ	344	171	187	-	-	392	-		Higher Technical Education
สายวิชาการศึกษา	-	-	-	-	-	55	-		Teacher Training
อื่นๆ ^{1/}	-	-	-	-	-	-	-		Others
ไม่ทราบ	-	-	-	-	-	-	-		Unknown

1/ รวมอาชีพระยะสั้น Including Short Course Vocational

ตารางที่ 12 จำนวนผู้ว่างงาน ที่หางานทำ จำแนกตามระยะเวลาที่หางานทำ ระดับการศึกษาที่สำเร็จ และเพศ ภาคใต้

TABLE 12 UNEMPLOYED PERSONS, SEEKING JOB BY DURATION OF SEEKING JOB, LEVEL OF EDUCATIONAL ATTAINMENT AND SEX, SOUTHERN REGION

ไตรมาสที่ 1/2554 : Quarter 1/2011

หน่วยเป็นคน : Person

ระดับการศึกษาที่สำเร็จ	รวม	ระยะเวลาที่หางานทำ							LEVEL OF EDUCATIONAL ATTAINMENT
		Duration of seeking job							
		< 1 เดือน	1 - 2.9 เดือน	3 - 5.9 เดือน	6 - 8.9 เดือน	9 - 11.9 เดือน	>=12 เดือน	ไม่ทราบ	
Total	Month	Months	Months	Months	Months	Months	Months	Unknown	
ชาย	6,850	2,105	3,353	821	141	429	-	MALE	
ไม่มีการศึกษา	-	-	-	-	-	-	-	No education	
ต่ำกว่าประถมศึกษา	-	-	-	-	-	-	-	Less than Elementary	
ประถมศึกษา	1,347	1,020	36	291	-	-	-	Elementary	
มัธยมศึกษาตอนต้น	2,504	175	1,886	444	-	-	-	Lower Secondary	
มัธยมศึกษาตอนปลาย	1,073	840	233	-	-	-	-	Upper Secondary Level	
สายสามัญ	844	632	212	-	-	-	-	General/Academic	
สายอาชีพศึกษา	229	208	21	-	-	-	-	Vocational	
สายวิชาการศึกษา	-	-	-	-	-	-	-	Teacher Training	
อุดมศึกษา	1,926	69	1,199	87	141	429	-	Higher Level	
สายวิชาการ	1,534	69	1,199	87	141	38	-	Academic	
สายวิชาชีพ	392	-	-	-	-	392	-	Higher Technical Education	
สายวิชาการศึกษา	-	-	-	-	-	-	-	Teacher Training	
อื่นๆ	-	-	-	-	-	-	-	Others	
ไม่ทราบ	-	-	-	-	-	-	-	Unknown	
หญิง	5,263	1,391	2,886	352	71	122	441	FEMALE	
ไม่มีการศึกษา	260	-	260	-	-	-	-	No education	
ต่ำกว่าประถมศึกษา	-	-	-	-	-	-	-	Less than Elementary	
ประถมศึกษา	-	-	-	-	-	-	-	Elementary	
มัธยมศึกษาตอนต้น	2,193	-	1,997	74	122	-	-	Lower Secondary	
มัธยมศึกษาตอนปลาย	468	307	-	-	71	-	89	Upper Secondary Level	
สายสามัญ	468	307	-	-	71	-	89	General/Academic	
สายอาชีพศึกษา	-	-	-	-	-	-	-	Vocational	
สายวิชาการศึกษา	-	-	-	-	-	-	-	Teacher Training	
อุดมศึกษา	2,342	1,084	628	278	-	-	351	Higher Level	
สายวิชาการ	1,585	740	457	91	-	-	297	Academic	
สายวิชาชีพ	702	344	171	187	-	-	-	Higher Technical Education	
สายวิชาการศึกษา	55	-	-	-	-	-	55	Teacher Training	
อื่นๆ	-	-	-	-	-	-	-	Others	
ไม่ทราบ	-	-	-	-	-	-	-	Unknown	

1/ รวมอาชีพระยะสั้น 1/ Including Short Course Vocational

ตารางที่ 13 จำนวนผู้ว่างงาน ที่เคยทำงานมาก่อน จำแนกตามอาชีพที่ทำงานครั้งสุดท้าย อุตสาหกรรมที่ทำงานครั้งสุดท้าย ภาคใต้
TABLE 13 UNEMPLOYED PERSONS, EVER WORKED BY LAST OCCUPATION, LAST INDUSTRY, SOUTHERN REGION

ไตรมาสที่ 1/2554 : Quarter 1/2011

หน่วยเป็นนุ : Person

อาชีพที่ทำงานครั้งสุดท้าย	อุตสาหกรรมที่ทำงานครั้งสุดท้าย										LAST OCCUPATION		
	รวม	เกษตรกรรม	การทำเหมืองแร่	การผลิต	ไฟฟ้า ก๊าซ ไอน้ำ ระบบรับ	น้ำ บำบัดน้ำเสีย และประปา	ก่อสร้าง	การขนส่ง	การขนส่ง และ สถานีเก็บสินค้า	ที่พักแและ บริการด้านอาหาร		ข้อมูลข่าวสาร กิจกรรมการเงินและ และการสื่อสาร	
		Agriculture	Mining	Manufac turing	Electricity/sewerage, waste	Water supply	Construction	Transport, storage	Transportation and storage	Accommodation and food service	Information communication	Financial Intermediation	
ยอดรวม	32,691	8,094	-	4,068	-	-	2,810	8,690	23	5,102	-	1,056	TOTAL
1. ผู้ปฏิบัติงานหลาย ข้าราชการระดับอาวุโส และผู้จัดการ	-	-	-	-	-	-	-	-	-	-	-	-	1. Legislators, senior officials and managers
2. ผู้ประกอบวิชาชีพด้านต่าง ๆ	644	-	-	-	-	-	-	515	-	129	-	-	2. Professionals
3. ผู้ประกอบวิชาชีพด้านเทคนิคสาขาต่าง ๆ และอาชีพที่เกี่ยวข้อง	3,378	-	-	58	-	-	-	1,028	-	-	-	1,056	3. Technicians and associate professionals
4. เสมียน	9,215	-	-	-	-	-	-	4,071	-	4,765	-	-	4. Clerks
5. พนักงานบริการและพนักงานในร้านค้า และตลาด	3,495	3,495	-	-	-	-	-	-	-	-	-	-	5. Service workers and shop and market sales workers
6. ผู้ปฏิบัติงานที่ไม่มีชื่อในด้านเกษตร และการประมง	3,217	-	-	206	-	-	2,250	333	-	-	-	-	6. Skilled agricultural and fishery workers
7. ผู้ปฏิบัติงานด้านความสามารทางฝีมือ และธุรกิจการค้าที่เกี่ยวข้อง	3,382	-	-	3,358	-	-	-	-	23	-	-	-	7. Craft and related trades workers
8. ผู้ปฏิบัติงานด้านการประกอบ และผู้ปฏิบัติงานด้านประกอบ	8,969	4,599	-	446	-	-	580	2,743	-	208	-	-	8. Plant and machine operators and assemblers
9. อาชีพขั้นพื้นฐานต่าง ๆ ในด้านการขาย และการให้บริการ	-	-	-	-	-	-	-	-	-	-	-	-	9. Elementary occupations
10. คนงานซึ่งมิได้จำแนกไว้ในหมวดอื่น	-	-	-	-	-	-	-	-	-	-	-	-	10. Workers not classifiable by occupation

ตารางที่ 13 จำนวนผู้ว่างงาน ที่เคยทำงานมาก่อน จำนวนตามอาชีพที่ทำงานครั้งสุดท้าย อุตสาหกรรมที่ทำงานครั้งสุดท้าย ภาคใต้ (ต่อ)

TABLE 13 UNEMPLOYED PERSONS, EVER WORKED BY LAST OCCUPATION, LAST INDUSTRY, SOUTHERN REGION (Contd.)

ไตรมาสที่ 1/2554 : Quarter 1/2011

หน่วยเป็นคน : Person

อาชีพที่ทำงานครั้งสุดท้าย	อุตสาหกรรมที่ทำงานครั้งสุดท้าย (ต่อ) Last Industry (Contd.)										LAST OCCUPATION
	กิจกรรมทางวิชาชีพ Professional/scientific activities	การบริหารสนับสนุน และป้องกันประเทศ Administrative support service activities	การบริหารราชการ ป้องกันประเทศ Public admin- istration/defence	การศึกษา Education	กิจกรรมสุขภาพศิลปะ และสังคมศาสตร์ Health and social work	ความบันเทิง และนันทนาการ Art, Other entertainment service	บริการ ด้านอื่นๆ Other household service	งานในครัวเรือน ส่วนบุคคล Activities of household	กิจกรรมของ องค์กร Extra- territorial	ไม่ทราบ Unknown	
ยอดรวม	190	260	902	128	787	581	-	-	-	-	TOTAL
1. ผู้ปฏิบัติงานหลาย และผู้จัดการ ข้าราชการระดับอาวุโส	-	-	-	-	-	-	-	-	-	-	1. Legislators, senior officials and managers
2. ผู้ประกอบวิชาชีพด้านต่างๆ	190	-	-	128	74	-	-	-	-	-	2. Professionals
3. ผู้ประกอบวิชาชีพด้านเทคนิคสาขาต่างๆ	-	-	-	-	-	-	-	-	-	-	3. Technicians and associate professionals
และอาชีพที่เกี่ยวข้อง	-	-	-	-	-	-	-	-	-	-	
4. เสมียน	-	-	523	-	713	-	-	-	-	-	4. Clerks
5. พนักงานบริการและพนักงานในร้านค้า และตลาด	-	-	379	-	-	-	-	-	-	-	5. Service workers and shop and market sales workers
6. ผู้ปฏิบัติงานที่มีฝีมือในด้านการเกษตร และการประมง	-	-	-	-	-	-	-	-	-	-	6. Skilled agricultural and fishery workers
7. ผู้ปฏิบัติงานด้านความสามารถที่มีมือ และธุรกิจการค้าที่เกี่ยวข้อง	-	-	-	-	-	-	-	449	-	-	7. Craft and related trades workers
8. ผู้ปฏิบัติการโรงงานและเครื่องจักร และผู้ปฏิบัติงานด้านการประกอบ	-	-	-	-	-	-	-	-	-	-	8. Plant and machine operators and assemblers
9. อาชีพขั้นพื้นฐานต่างๆ ในด้านการขาย และการให้บริการ	-	260	-	-	-	-	-	-	-	132	9. Elementary occupations
10. คนงานซึ่งไม่ได้จำแนกไว้ในหมวดอื่น	-	-	-	-	-	-	-	-	-	-	10. Workers not classifiable by occupation

ตารางที่ 13 จำนวนผู้ว่างงาน ที่เคยทำงานก่อน จำแนกตามอาชีพที่ทำครั้งสุดท้าย อุตสาหกรรมที่ทำครั้งสุดท้าย และเพศ ภาคใต้
TABLE 13 UNEMPLOYED PERSONS, EVER WORKED BY LAST OCCUPATION, LAST INDUSTRY AND SEX, SOUTHERN REGION

อาชีพที่ทำครั้งสุดท้าย	อุตสาหกรรมที่ทำครั้งสุดท้าย										รวม	เพศ	LAST OCCUPATION	
	การเกษตร	เหมืองแร่	การถลุง	การผลิต	ไฟฟ้า ก๊าซ	น้ำประปา	การก่อสร้าง	การขนส่ง	การขนส่ง	การขนส่ง				ข้อมูลข่าวสาร
	Agriculture	Mining	Manufacturing	Construction	Electricity/sewerage, waste	Water supply	Transport, storage	Transport, storage	Transport, storage	Information	Accommodation	Food service and communication	Intermedation	MALE
1. ผู้ปฏิบัติงานขาย ข้าราชการระดับอาวุโส และผู้จัดการ	5,335	-	426	-	-	-	2,810	-	3,781	-	23	-	-	1,056
2. ผู้ประกอบวิชาชีพขั้นต้นต่างๆ	-	-	-	-	-	-	-	-	-	-	-	-	-	-
3. ผู้ประกอบวิชาชีพขั้นต้นเทคนิคสาขาต่างๆ และอาชีพที่เกี่ยวข้อง	-	-	-	-	-	-	-	-	-	-	-	-	-	-
4. เสมียน	-	-	-	-	-	-	-	-	-	-	-	-	-	-
5. พนักงานบริการและพนักงานในร้านค้า และตลาด	-	-	-	-	-	-	-	-	705	-	-	-	-	-
6. ผู้ปฏิบัติงานที่มีอยู่ในด้านเกษตรกรรม และการประมง	2,733	-	-	-	-	-	-	-	-	-	-	-	-	-
7. ผู้ปฏิบัติงานด้านสวนเกษตรที่มีมือ และธุรกิจการค้าที่เกี่ยวข้อง	-	-	206	-	-	-	2,230	-	333	-	-	-	-	-
8. ผู้ปฏิบัติงานโรงงานและเครื่องจักร และผู้ปฏิบัติงานด้านการประกอบ	-	-	-	-	-	-	-	-	-	-	23	-	-	-
9. อาชีพขั้นพื้นฐานต่างๆ ในด้านการขาย และบริการให้บริกา	2,602	-	220	-	-	-	560	-	2,743	-	-	-	-	-
10. คนงานซึ่งมิได้จำแนกไว้ในหมวดอื่น	-	-	-	-	-	-	-	-	-	-	-	-	-	-
หญิง	2,758	-	3,642	-	-	-	-	-	4,909	-	-	-	1,056	-
1. ผู้ปฏิบัติงานขาย ข้าราชการระดับอาวุโส และผู้จัดการ	-	-	-	-	-	-	-	-	-	-	-	-	-	-
2. ผู้ประกอบวิชาชีพขั้นต้นต่างๆ	-	-	-	-	-	-	-	-	-	-	-	-	-	-
3. ผู้ประกอบวิชาชีพขั้นต้นเทคนิคสาขาต่างๆ และอาชีพที่เกี่ยวข้อง	-	-	-	-	-	-	-	-	515	-	-	-	-	-
4. เสมียน	-	-	58	-	-	-	-	-	1,028	-	-	-	-	-
5. พนักงานบริการและพนักงานในร้านค้า และตลาด	-	-	-	-	-	-	-	-	3,366	-	-	-	-	-
6. ผู้ปฏิบัติงานที่มีอยู่ในด้านเกษตรกรรม และการประมง	761	-	-	-	-	-	-	-	-	-	-	-	-	-
7. ผู้ปฏิบัติงานด้านสวนเกษตรที่มีมือ และธุรกิจการค้าที่เกี่ยวข้อง	-	-	-	-	-	-	-	-	-	-	-	-	-	-
8. ผู้ปฏิบัติงานโรงงานและเครื่องจักร และผู้ปฏิบัติงานด้านการประกอบ	-	-	3,358	-	-	-	-	-	-	-	-	-	-	-
9. อาชีพขั้นพื้นฐานต่างๆ ในด้านการขาย และบริการให้บริกา	1,997	-	226	-	-	-	-	-	-	-	-	-	-	-
10. คนงานซึ่งมิได้จำแนกไว้ในหมวดอื่น	-	-	-	-	-	-	-	-	-	-	-	-	-	-

ตารางที่ 13 จำนวนผู้ว่างงาน ที่เคยทำงานมาก่อน จำแนกตามอาชีพที่ทำงานครั้งสุดท้าย อุตสาหกรรมที่ทำงานครั้งสุดท้าย และเพศ ภาคใต้ (ต่อ)

TABLE 13 UNEMPLOYED PERSONS, EVER WORKED BY LAST OCCUPATION, LAST INDUSTRY AND SEX, SOUTHERN REGION (Contd.)

อาชีพที่ทำงานครั้งสุดท้าย	อุตสาหกรรมที่ทำงานครั้งสุดท้าย (ต่อ) Last Industry (Contd.)										ไม่ทราบ	LAST OCCUPATION	
	กิจกรรม อสังหาริมทรัพย์ Real estate activities	กิจกรรมทางวิชาชีพ วิทยาศาสตร์ professional, scientific activities	การบริหารงานราชการ และป้องกันประเทศ Administrative	การบริการราชการ	การศึกษา Education	งานสังคมสงเคราะห์ Health and social work	บริการด้านอื่นๆ Other service	งานในครัวเรือน	กิจกรรมของ อุตสาหกรรม Extra-territorial	งานในครัวเรือน			
ชาย				902	39		581						MALE
1. ผู้บัญชีกฎหมาย ข้าราชการระดับอาวุโส และผู้จัดการ	-	-	-	-	-	-	-	-	-	-	-	-	1. Legislators, senior officials and managers
2. ผู้ประกอบวิชาชีพด้านต่างๆ	-	-	-	-	39	-	-	-	-	-	-	-	2. Professionals
3. ผู้ประกอบวิชาชีพด้านเทคนิคสาขาต่างๆ และอาชีพที่เกี่ยวข้อง	-	-	-	-	-	-	-	-	-	-	-	-	3. Technicians and associate professionals
4. เสมียน	-	-	-	523	-	-	-	-	-	-	-	-	4. Clerks
5. พนักงานบริการและพนักงานในร้านค้า และตลาด	-	-	-	379	-	-	-	-	-	-	-	-	5. Service workers and shop and market sales workers
6. ผู้ปฏิบัติงานที่มีฝีมือในด้านการเกษตร และการประมง	-	-	-	-	-	-	-	-	-	-	-	-	6. Skilled agricultural and fishery workers
7. ผู้ปฏิบัติงานด้านความสามรถทางฝีมือ และธุรกิจการค้าที่เกี่ยวข้อง	-	-	-	-	-	-	449	-	-	-	-	-	7. Craft and related trades workers
8. ผู้ปฏิบัติงานโรงงานและเครื่องจักร และผู้ปฏิบัติงานด้านการประกอบ	-	-	-	-	-	-	-	-	-	-	-	-	8. Plant and machine operators and assemblers
9. อาชีพขั้นพื้นฐานต่างๆ ในด้านการขาย และการให้บริการ	-	-	-	-	-	-	-	132	-	-	-	-	9. Elementary occupations
10. คนงานซึ่งมิได้จำแนกไว้ในหมวดอื่น	-	-	-	-	-	-	-	-	-	-	-	-	10. Workers not classifiable by occupation
หญิง													FEMALE
1. ผู้บัญชีกฎหมาย ข้าราชการระดับอาวุโส และผู้จัดการ	-	190	260	-	89	-	-	787	-	-	-	-	1. Legislators, senior officials and managers
2. ผู้ประกอบวิชาชีพด้านต่างๆ	-	190	-	-	89	-	-	74	-	-	-	-	2. Professionals
3. ผู้ประกอบวิชาชีพด้านเทคนิคสาขาต่างๆ และอาชีพที่เกี่ยวข้อง	-	-	-	-	-	-	-	-	-	-	-	-	3. Technicians and associate professionals
4. เสมียน	-	-	-	-	-	-	-	713	-	-	-	-	4. Clerks
5. พนักงานบริการและพนักงานในร้านค้า และตลาด	-	-	-	-	-	-	-	-	-	-	-	-	5. Service workers and shop and market sales workers
6. ผู้ปฏิบัติงานที่มีฝีมือในด้านการเกษตร และการประมง	-	-	-	-	-	-	-	-	-	-	-	-	6. Skilled agricultural and fishery workers
7. ผู้ปฏิบัติงานด้านความสามรถทางฝีมือ และธุรกิจการค้าที่เกี่ยวข้อง	-	-	-	-	-	-	-	-	-	-	-	-	7. Craft and related trades workers
8. ผู้ปฏิบัติงานโรงงานและเครื่องจักร และผู้ปฏิบัติงานด้านการประกอบ	-	-	-	-	-	-	-	-	-	-	-	-	8. Plant and machine operators and assemblers
9. อาชีพขั้นพื้นฐานต่างๆ ในด้านการขาย และการให้บริการ	-	-	260	-	-	-	-	-	-	-	-	-	9. Elementary occupations
10. คนงานซึ่งมิได้จำแนกไว้ในหมวดอื่น	-	-	-	-	-	-	-	-	-	-	-	-	10. Workers not classifiable by occupation

ตารางที่ 14 จำนวนลูกจ้าง จำแนกตามค่าจ้างเฉลี่ย ผลประโยชน์อื่นๆ ที่ได้รับ อุตสาหกรรม และเพศ ภาคใต้
TABLE 14 EMPLOYEE BY AVERAGE WAGE, FRINGE BENEFIT, INDUSTRY AND SEX , SOUTHERN REGION

อุตสาหกรรม Industry	จำนวนลูกจ้าง Total Employee	ค่าจ้างเฉลี่ย Average Wage					ลูกจ้างที่ได้รับผลประโยชน์อื่นๆ Employee Receive Fringe Benefit					INDUSTRY
		โบนัส Bonus	ค่าล่วงเวลา Overtime	เงินอื่นๆ Other Income	อาหาร Food	เครื่องแต่งกาย Clothes	ที่อยู่อาศัย Housing	อื่นๆ Others				
ชาย	1,310.4	17.9	50.7	184.3	99.0	13.5	109.0	21.1	MALE			
1 เกษตรกรรม การป่าไม้ และการประมง	402.3	0.1	0.3	10.9	15.9	-	40.2	12.5	1.1 Agriculture, forestry and fishing			
2. การทำเหมืองแร่ และเหมืองหิน	8.5	1.4	1.9	0.3	2.4	-	-	-	- 2. Mining and quarrying			
3. การผลิต	144.9	5.2	23.7	18.5	11.2	4.8	19.6	0.8	0.3 Manufacturing			
4. ไฟฟ้า ก๊าซ ไอน้ำ และระบบปรับอากาศ	13.3	0.2	1.6	4.2	-	-	0.2	1.6	4. Electricity, gas, steam and air conditioning supply			
5. การจัดหา การจัดการ และการบำบัดน้ำเสีย ของเสีย และสิ่งปฏิกูล	8.9	-	0.4	2.3	-	-	1.2	-	- 5. Water supply; sewerage, waste management and remediation activities			
6. การก่อสร้าง	182.1	0.6	3.9	4.2	5.1	0.3	6.4	1.2	6. Construction			
7. การขนส่ง และการขายปลีก การซ่อมยานยนต์	196.8	5.5	5.7	23.9	22.8	2.6	15.9	1.5	7. Wholesale and retail trade; repair of motor vehicles and motorcycles			
8. การขนส่ง และสถานที่เก็บสินค้า	25.3	0.2	2.0	6.2	0.4	0.3	0.2	-	- 8. Transportation and storage			
9. ที่พักแรมและบริการด้านอาหาร	57.8	2.8	2.2	21.5	35.7	4.1	3.7	0.6	9. Accommodation and food service activities			
10. ข้อมูลข่าวสารและการสื่อสาร	6.7	0.1	0.6	0.5	0.2	0.3	0.3	-	- 10. Information and communication			
11. กิจกรรมทางการเงินและการประกันภัย	13.9	0.1	0.7	2.6	0.2	-	0.3	-	- 11. Financial and insurance activities			
12. กิจกรรมอสังหาริมทรัพย์	0.6	-	-	4.769.0	-	-	0.3	-	0.3 Real estate activities			
13. กิจกรรมทางวิชาชีพ วิทยาศาสตร์ และเทคนิค	9.4	-	-	8.382.6	0.1	-	0.3	-	- 13. Professional, scientific and technical activities			
14. กิจกรรมการบริหารและการบริการสนับสนุน	8.1	-	0.4	8.617.3	0.9	0.4	0.2	-	- 14. Administrative and support service activities			
15. การบริหารราชการ การป้องกันประเทศ การประกันสังคม	136.8	1.7	4.2	60.2	0.9	0.7	16.4	2.5	15. Public administration and defence; compulsory social security			
16. การศึกษา	63.9	-	1.2	20.0	0.6	-	1.5	0.2	16. Education			
17. กิจกรรมด้านสุขภาพและงานสังคมสงเคราะห์	17.5	0.1	2.3	4.9	0.7	0.1	0.5	-	- 17. Human health and social work activities			
18. ศิลปะ ความบันเทิง และนันทนาการ	5.8	-	-	7.486.7	0.6	-	1.7	-	- 18. Arts, entertainment and recreation			
19. กิจกรรมบริการด้านอื่น ๆ	7.2	-	-	6.016.5	0.4	-	0.2	-	- 19. Other service activities			
20. กิจกรรมการทำงานในครัวเรือนส่วนบุคคล การผลิตสินค้าและบริการที่ขึ้นเองเพื่อใช้ในครัวเรือน	0.7	-	-	3.661.8	0.3	-	0.0	-	- 20. Activities of households as employers; undifferentiated goods and services-producing activities of households for own use			
21. กิจกรรมขององค์กรระหว่างประเทศ	-	-	-	-	-	-	-	-	- 21. Activities of extraterritorial organizations and bodies			
22. ไม่ทราบ	-	-	-	-	-	-	-	-	- 22. Unknown			
หญิง	979.2	19.4	62.3	152.5	88.4	8.8	53.2	17.3	FEMALE			
1 เกษตรกรรม การป่าไม้ และการประมง	281.5	-	-	5.7	0.6	-	18.0	5.4	5.4 1. Agriculture, forestry and fishing			
2. การทำเหมืองแร่ และเหมืองหิน	1.6	0.5	-	-	-	-	-	-	- 2. Mining and quarrying			
3. การผลิต	147.1	4.2	26.8	14.4	7.2	1.9	8.0	6.4	6.4 3. Manufacturing			
4. ไฟฟ้า ก๊าซ ไอน้ำ และระบบปรับอากาศ	5.3	0.1	1.2	0.9	-	-	-	-	- 4. Electricity, gas, steam and air conditioning supply			
5. การจัดหา การจัดการ และการบำบัดน้ำเสีย ของเสีย และสิ่งปฏิกูล	2.2	-	-	-	-	-	0.6	-	- 5. Water supply; sewerage, waste management and remediation activities			
6. การก่อสร้าง	18.6	0.5	0.3	1.8	-	-	0.1	-	- 6. Construction			
7. การขนส่ง และการขายปลีก การซ่อมยานยนต์	133.7	5.0	6.0	12.2	12.9	0.9	3.9	1.0	7. Wholesale and retail trade; repair of motor vehicles and motorcycles			
8. การขนส่ง และสถานที่เก็บสินค้า	5.7	0.8	0.2	0.6	-	-	-	-	- 8. Transportation and storage			
9. ที่พักแรมและบริการด้านอาหาร	87.6	4.4	3.6	30.3	53.0	4.1	8.5	1.3	9. Accommodation and food service activities			
10. ข้อมูลข่าวสารและการสื่อสาร	1.6	0.5	0.0	0.4	-	-	-	-	- 10. Information and communication			
11. กิจกรรมทางการเงินและการประกันภัย	16.7	1.8	0.2	1.9	-	0.5	0.1	-	- 11. Financial and insurance activities			
12. กิจกรรมอสังหาริมทรัพย์	1.9	0.4	-	0.5	0.1	0.2	0.2	-	- 12. Real estate activities			
13. กิจกรรมทางวิชาชีพ วิทยาศาสตร์ และเทคนิค	5.0	-	0.9	0.8	0.2	0.1	0.1	-	- 13. Professional, scientific and technical activities			
14. กิจกรรมการบริหารและการบริการสนับสนุน	6.7	0.3	-	0.4	0.6	-	-	-	- 14. Administrative and support service activities			
15. การบริหารราชการ การป้องกันประเทศ การประกันสังคม	62.3	0.2	2.8	19.5	0.4	0.4	4.8	0.1	15. Public administration and defence; compulsory social security			
16. การศึกษา	115.9	0.1	1.4	36.5	4.5	-	1.1	0.9	16. Education			
17. กิจกรรมด้านสุขภาพและงานสังคมสงเคราะห์	55.6	0.6	18.8	18.7	2.5	0.4	3.0	0.2	17. Human health and social work activities			
18. ศิลปะ ความบันเทิง และนันทนาการ	6.7	-	-	2.8	1.1	-	1.2	-	- 18. Arts, entertainment and recreation			
19. กิจกรรมบริการด้านอื่น ๆ	12.7	-	-	5.0	1.4	-	0.9	-	- 19. Other service activities			
20. กิจกรรมการทำงานในครัวเรือนส่วนบุคคล การผลิตสินค้าและบริการที่ขึ้นเองเพื่อใช้ในครัวเรือน	10.9	0.2	-	4.0	4.0	0.4	2.6	2.0	20. Activities of households as employers; undifferentiated goods and services-producing activities of households for own use			
21. กิจกรรมขององค์กรระหว่างประเทศ	-	-	-	-	-	-	-	-	- 21. Activities of extraterritorial organizations and bodies			
22. ไม่ทราบ	-	-	-	-	-	-	-	-	- 22. Unknown			

ตารางที่ 15 จำนวนลูกจ้างเอกชน จำแนกตามค่าจ้างเฉลี่ย ผลประโยชน์อื่นที่ได้รับ อุตสาหกรรม ภาคใต้

TABLE 15 PRIVATE EMPLOYEE BY AVERAGE WAGE, FRINGE BENEFIT, INDUSTRY, SOUTHERN REGION

ไตรมาสที่ 1/2554 : Quarter 1/2011

หน่วยเป็นพัน : in Thousands

อุตสาหกรรม	จำนวน ลูกจ้างเอกชน Total Private Employee	ค่าจ้างเฉลี่ย				ลูกจ้างเอกชนที่ได้รับผลประโยชน์อื่น ๆ							Private Employee Receive Fringe Benefit			INDUSTRY
		Average Wage	โบนัส Bonus	ค่าล่วงเวลา Overtime	เงินอื่นๆ ther Income	ได้รับเป็นเงินสด			ได้รับเป็นสิ่งของ				Housing	Others		
						ค่าจ้างเฉลี่ย	โบนัส	ค่าล่วงเวลา	เงินอื่นๆ	อาหาร	เครื่องแต่งกาย	ที่อยู่อาศัย			อื่นๆ	
ยอดรวม	1,831.1	6,751.9	33.4	83.4	165.6	181.0	20.8	132.2	33.1	TOTAL						
1. เกษตรกรรม การป่าไม้ และการประมง	680.8	6,527.7	0.1	0.1	16.5	16.5	-	57.7	17.8	1. Agriculture, forestry and fishing						
2. การทำเหมืองแร่ และเหมืองหิน	10.2	19,711.7	1.9	1.9	0.3	2.4	-	-	-	2. Mining and quarrying						
3. การผลิต	289.9	6,145.1	9.3	50.2	32.0	18.3	6.7	27.5	7.1	3. Manufacturing						
4. ไฟฟ้า ก๊าซ ไอน้ำ และระบบปรับอากาศ	4.9	6,202.1	-	1.2	0.1	-	-	0.1	-	4. Electricity, gas, steam and air conditioning supply						
5. การจัดหา น้ำ การจัดการและการบำบัดน้ำเสีย ของเสีย และสิ่งปฏิกูล	1.4	5,308.2	-	-	-	-	-	-	-	5. Water supply; sewerage, waste management and remediation activities						
6. การก่อสร้าง	198.0	6,240.8	1.1	4.1	6.0	5.1	0.3	6.5	1.2	6. Construction						
7. การขายส่ง และการขายปลีก การซ่อมยานยนต์	330.4	6,451.7	10.4	11.7	36.0	35.6	3.5	19.8	2.5	7. Wholesale and retail trade; repair of motor vehicles and motorcycles						
8. การขนส่ง และสถานที่เก็บสินค้า	27.0	7,013.6	0.6	2.0	5.8	0.4	0.1	0.1	-	8. Transportation and storage						
9. ที่พักแรมและบริการด้านอาหาร	145.2	6,826.2	7.2	5.7	51.6	88.6	8.2	12.2	2.0	9. Accommodation and food service activities						
10. ข้อมูลข่าวสารและการสื่อสาร	3.0	15,449.8	0.0	0.5	0.3	0.2	0.3	0.2	-	10. Information and communication						
11. กิจกรรมทางการเงินและการประกันภัย	21.1	19,885.4	1.2	0.5	2.9	0.2	0.5	0.1	-	11. Financial and insurance activities						
12. กิจกรรมอสังหาริมทรัพย์	2.5	7,689.1	0.4	-	0.5	0.1	0.2	0.5	0.3	12. Real estate activities						
13. กิจกรรมทางวิชาชีพ วิทยาศาสตร์ และเทคนิค	7.6	7,917.0	-	0.9	0.1	0.3	0.1	0.3	-	13. Professional, scientific and technical activities						
14. กิจกรรมการบริหารและการสนับสนุน	14.3	7,749.3	0.3	0.4	1.9	1.5	0.4	0.2	-	14. Administrative and support service activities						
15. การบริหารราชการ การป้องกันประเทศ การประกันสังคม	0.8	2,660.2	0.5	-	-	0.3	-	0.3	-	15. Public administration and defence; compulsory social security						
16. การศึกษา	44.2	8,756.3	-	1.4	2.2	2.3	-	0.3	0.2	16. Education						
17. กิจกรรมด้านสุขภาพและงานสังคมสงเคราะห์	9.1	8,521.7	0.2	2.9	1.3	1.1	0.2	0.1	-	17. Human health and social work activities						
18. ศิลปะ ความบันเทิง และนันทนาการ	9.4	6,674.3	-	-	2.8	1.5	-	2.5	-	18. Arts, entertainment and recreation						
19. กิจกรรมบริการด้านอื่น ๆ	19.9	5,802.0	-	-	5.4	2.3	-	1.1	-	19. Other service activities						
20. กิจกรรมการจ้างงานในครัวเรือนส่วนบุคคล การผลิตสินค้าและบริการที่ขึ้นเองเพื่อใช้ในครัวเรือน	11.6	4,493.0	0.2	-	-	4.3	0.4	2.6	2.0	20. Activities of households as employers; undifferentiated goods and services-producing activities of households for own use						
21. กิจกรรมขององค์การระหว่างประเทศ	-	-	-	-	-	-	-	-	-	21. Activities of extraterritorial organizations and bodies						
22. ไม่ทราบ	-	-	-	-	-	-	-	-	-	22. Unknown						

ตารางที่ 15 จำนวนลูกจ้างเอกชน จำแนกตามค่าจ้างเฉลี่ย ผลประโยชน์ที่ได้รับ อุตสาหกรรม และเพศ ภาคใต้
TABLE 15 PRIVATE EMPLOYEE BY AVERAGE WAGE, FRINGE BENEFIT, INDUSTRY AND SEX, SOUTHERN REGION

อุตสาหกรรม Industry	จำนวนลูกจ้าง เอกชน Total Private Employee	ลูกจ้างเอกชนที่ได้รับผลประโยชน์อื่น ๆ Private Employee Receive Fringe Benefit										INDUSTRY
		ได้รับเป็นเงิน In Cash		ได้รับเป็นสิ่งของ In Kind		อื่น ๆ						
		โบนัส Bonus	ค่าล่วงเวลา Overtime	เงินอื่น ๆ Other Income	อาหาร Food	เครื่องแต่งกาย Clothes	ที่อยู่อาศัย Housing	อื่นๆ Others				
ชาย	1,059.9	7,043.2	16.1	41.2	88.5	96.9	12.6	88.3	17.0	MALE		
1 เกษตรกรรม การป่าไม้ และการประมง	401.1	6,634.6	0.1	0.1	10.9	15.9	-	39.7	-	12.5 1. Agriculture, forestry and fishing		
2. การทำเหมืองแร่ และหิน	8.5	21,721.7	1.4	1.9	0.3	2.4	-	-	-	- 2. Mining and quarrying		
3. การผลิต	142.9	7,396.4	5.1	23.4	17.9	11.1	4.8	19.6	0.8	3. Manufacturing		
4. ไฟฟ้า ก๊าซ ไอน้ำ และระบบปรับอากาศ	1.9	6,577.2	-	-	0.0	-	-	0.1	-	- 4. Electricity, gas, steam and air conditioning supply		
5. การจัดการและการบำบัดน้ำเสีย ของเสีย และสิ่งมีพิษ	0.9	5,690.4	-	-	-	-	-	-	-	- 5. Water supply; sewerage, waste management and remediation activities		
6. การก่อสร้าง	180.2	6,244.0	0.6	3.8	4.2	5.1	0.3	6.4	1.2	6. Construction		
7. การขายส่ง และการขายปลีก การซ่อมยานยนต์	196.8	6,615.7	5.5	5.7	23.8	22.8	2.6	15.9	1.5	7. Wholesale and retail trade; repair of motor vehicles and motorcycle		
8. การขนส่ง และสถานที่เก็บสินค้า	22.0	7,009.1	-	1.8	5.4	0.4	0.1	0.1	-	- 8. Transportation and storage		
9. ที่พักแรมและบริการด้านอาหาร	57.7	7,418.5	2.8	2.2	21.3	35.6	4.1	3.7	0.6	9. Accommodation and food service activities		
10. ข้อมูลข่าวสารและการสื่อสาร	2.2	15,424.2	0.0	0.5	0.3	0.2	0.3	0.2	-	- 10. Information and communication		
11. กิจกรรมทางการเงินและการประกันภัย	8.4	25,578.3	0.1	0.5	1.4	0.2	-	0.0	-	- 11. Financial and insurance activities		
12. กิจกรรมอสังหาริมทรัพย์	0.6	4,769.0	-	-	-	-	-	0.3	0.3	12. Real estate activities		
13. กิจกรรมทางวิชาชีพ วิทยาศาสตร์ และเทคนิค	4.7	8,163.2	-	-	-	0.1	-	0.3	-	- 13. Professional, scientific and technical activities		
14. กิจกรรมการบริหารและการบริการสนับสนุน	7.8	8,185.5	-	0.4	1.6	0.9	0.4	0.2	-	- 14. Administrative and support service activities		
15. การบริหารราชการ การป้องกันประเทศ การประกันสังคม	0.6	1,138.4	0.5	-	-	-	-	-	-	- 15. Public administration and defence; compulsory social security		
16. การศึกษา	10.3	8,398.4	-	0.5	0.5	0.4	-	0.3	0.2	16. Education		
17. กิจกรรมด้านสุขภาพและงานสังคมสงเคราะห์	0.7	17,582.4	0.1	0.7	0.1	-	-	0.0	-	- 17. Human health and social work activities		
18. ศิลปะ ความบันเทิง และนันทนาการ	4.8	7,454.1	-	-	0.4	0.6	-	1.4	-	- 18. Arts, entertainment and recreation		
19. กิจกรรมบริการด้านอื่น ๆ	7.2	6,016.5	-	-	0.4	0.9	-	0.2	-	- 19. Other service activities		
20. กิจกรรมการจ้างงานในครัวเรือนส่วนบุคคล การผลิตสินค้าและบริการที่ตนเองเพื่อใช้ในครัวเรือน	0.7	3,661.8	-	-	-	0.3	-	0.0	-	- 20. Activities of households as employers; undifferentiated goods and services-producing activities of households for own use		
21. กิจกรรมขององค์กรระหว่างประเทศ	-	-	-	-	-	-	-	-	-	- 21. Activities of extraterritorial organizations and bodies		
22. ไม่ทราบ	-	-	-	-	-	-	-	-	-	- 22. Unknown		
หญิง	771.1	6,351.5	17.3	42.3	77.1	84.1	8.2	43.9	16.1	FEMALE		
1 เกษตรกรรม การป่าไม้ และการประมง	279.7	6,374.4	-	-	5.7	0.6	-	18.0	-	5.4 1. Agriculture, forestry and fishing		
2. การทำเหมืองแร่ และหิน	1.6	9,058.0	0.5	-	-	-	-	-	-	- 2. Mining and quarrying		
3. การผลิต	146.9	4,927.8	4.2	26.8	14.2	7.2	1.9	8.0	6.4	3. Manufacturing		
4. ไฟฟ้า ก๊าซ ไอน้ำ และระบบปรับอากาศ	3.0	5,964.6	-	1.2	0.0	-	-	-	-	- 4. Electricity, gas, steam and air conditioning supply		
5. การจัดการและการบำบัดน้ำเสีย ของเสีย และสิ่งมีพิษ	0.4	4,500.0	-	-	-	-	-	-	-	- 5. Water supply; sewerage, waste management and remediation activities		
6. การก่อสร้าง	17.8	6,207.8	0.5	0.3	1.8	-	-	0.1	-	- 6. Construction		
7. การขายส่ง และการขายปลีก การซ่อมยานยนต์	133.7	6,210.3	0.6	6.0	12.2	12.9	0.9	3.9	1.0	7. Wholesale and retail trade; repair of motor vehicles and motorcycle		
8. การขนส่ง และสถานที่เก็บสินค้า	5.0	7,033.6	5.0	0.2	0.4	-	-	-	-	- 8. Transportation and storage		
9. ที่พักแรมและบริการด้านอาหาร	87.5	6,436.2	4.4	3.6	30.3	53.0	4.1	8.5	1.3	9. Accommodation and food service activities		
10. ข้อมูลข่าวสารและการสื่อสาร	0.8	15,520.8	-	-	-	-	-	-	-	- 10. Information and communication		
11. กิจกรรมทางการเงินและการประกันภัย	12.7	16,122.4	1.1	0.0	1.5	-	0.5	0.1	-	- 11. Financial and insurance activities		
12. กิจกรรมอสังหาริมทรัพย์	1.9	8,615.5	0.4	-	0.5	0.1	0.2	0.2	-	- 12. Real estate activities		
13. กิจกรรมทางวิชาชีพ วิทยาศาสตร์ และเทคนิค	2.9	7,513.5	-	0.9	0.1	0.2	0.1	0.1	-	- 13. Professional, scientific and technical activities		
14. กิจกรรมการบริหารและการบริการสนับสนุน	6.5	7,226.1	0.3	-	0.2	0.6	-	-	-	- 14. Administrative and support service activities		
15. การบริหารราชการ การป้องกันประเทศ การประกันสังคม	0.3	6,000.0	-	-	-	0.3	-	0.3	-	- 15. Public administration and defence; compulsory social security		
16. การศึกษา	33.9	8,865.7	-	1.0	1.7	2.0	-	0.1	-	- 16. Education		
17. กิจกรรมด้านสุขภาพและงานสังคมสงเคราะห์	8.4	7,743.4	0.2	2.2	1.2	1.1	0.2	0.1	-	- 17. Human health and social work activities		
18. ศิลปะ ความบันเทิง และนันทนาการ	4.7	5,875.9	-	-	2.5	0.9	-	1.1	-	- 18. Arts, entertainment and recreation		
19. กิจกรรมบริการด้านอื่น ๆ	12.7	5,680.8	-	-	5.0	1.4	-	0.9	-	- 19. Other service activities		
20. กิจกรรมการจ้างงานในครัวเรือนส่วนบุคคล การผลิตสินค้าและบริการที่ตนเองเพื่อใช้ในครัวเรือน	10.9	4,546.3	0.2	-	-	4.0	0.4	2.6	-	2.0 20. Activities of households as employers; undifferentiated goods and services-producing activities of households for own use		
21. กิจกรรมขององค์กรระหว่างประเทศ	-	-	-	-	-	-	-	-	-	- 21. Activities of extraterritorial organizations and bodies		
22. ไม่ทราบ	-	-	-	-	-	-	-	-	-	- 22. Unknown		

ตารางที่ 16 จำนวนลูกจ้างรัฐบาล จำนวนตามค่าจ้างเฉลี่ย ผลประโยชน์ที่ได้รับ อุตสาหกรรม และเพศ ภาคใต้
TABLE 16 GOVERNMENT EMPLOYEE BY AVERAGE WAGE, FRINGE BENEFIT, INDUSTRY AND SEX, SOUTHERN REGION

อุตสาหกรรม Industry	จำนวน ลูกจ้างรัฐบาล Total Government Employee	ลูกจ้างรัฐบาลที่ได้รับผลประโยชน์ต่างๆ Government Employee Receive Fringe Benefit										INDUSTRY
		ได้รับเป็นเงิน In Cash		ได้รับเป็นสิ่งของ In Kind		ได้รับเป็นเงิน In Cash		ได้รับเป็นสิ่งของ In Kind		อื่นๆ Others		
		โบนัส Bonus	ค่าล่วงเวลา Overtime	เงินอื่นๆ Other Income	อาหาร Food	เครื่องแต่งกาย Clothes	ที่อยู่อาศัย Housing	อื่นๆ Others				
ชาย	250.5	1.8	9.5	95.8	2.0	1.0	20.7	4.1				MALE
ค่าจ้างเฉลี่ย Average Wage	14,024.4	-	0.2	0.0	-	-	0.4	-				1. Agriculture, forestry and fishing
1 เกษตรกรรม การป่าไม้ และการประมง	1.2	-	0.2	0.0	-	-	0.4	-				2. Mining and quarrying
2 การทำเหมืองแร่ และพลังงาน	-	-	-	-	-	-	-	-				3. Manufacturing
3 การผลิต	2.0	0.1	0.3	0.6	0.1	-	-	-				4. Electricity, gas, steam and air conditioning supply
4 ไฟฟ้า ก๊าซ ไอน้ำและระบบปรับอากาศ	11.5	0.2	1.6	4.2	-	-	0.2	1.6				5. Water supply, sewerage, waste management and remediation activities
5 การจัดหา น้ำ การจัดการและการบำบัดน้ำเสีย ของเสีย และสิ่งปฏิกูล	7.9	-	0.4	2.3	-	-	1.2	-				6. Construction
6 การก่อสร้าง	1.9	-	0.1	-	-	-	0.0	-				7. Wholesale and retail trade; repair of motor vehicles and motorcycles
7 การขายส่ง และการขายปลีก การซ่อมยานยนต์	0.0	-	-	0.0	-	-	-	-				8. Transportation and storage
8 การขนส่ง และสถานที่เก็บสินค้า	3.3	0.2	0.2	0.8	0.2	-	0.1	-				9. Accommodation and food service activities
9 ที่พักแรมและบริการด้านอาหาร	0.1	-	-	0.1	0.1	-	-	-				10. Information and communication
10 ข้อมูลข่าวสารและการสื่อสาร	4.5	0.0	0.0	0.2	-	-	0.1	-				11. Financial and insurance activities
11 กิจกรรมทางการเงินและการประกันภัย	5.5	-	0.2	1.2	-	-	0.2	-				12. Real estate activities
12 กิจกรรมอสังหาริมทรัพย์	-	-	-	-	-	-	-	-				13. Professional, scientific and technical activities
13 กิจกรรมทางวิชาชีพ วิทยาศาสตร์ และเทคนิค	4.7	-	-	1.4	-	-	0.0	-				14. Administrative and support service activities
14 กิจกรรมการบริหารและการบริการสนับสนุน	0.3	-	-	0.3	-	-	-	-				15. Public administration and defence; compulsory social security
15 การบริหารราชการ การป้องกันประเทศ การประกันสังคม	136.2	1.3	4.2	60.2	0.9	0.7	16.4	2.5				16. Education
16 การศึกษา	53.5	-	0.7	19.5	0.3	-	1.2	-				17. Human health and social work activities
17 กิจกรรมด้านสุขภาพและงานสังคมสงเคราะห์	16.8	-	1.6	4.8	0.7	0.1	0.5	-				18. Arts, entertainment and recreation
18 ศิลปะ ความบันเทิง และนันทนาการ	1.1	-	-	0.2	-	-	0.4	-				19. Other service activities
19 กิจกรรมบริการด้านอื่น ๆ	-	-	-	-	-	-	-	-				20. Activities of households as employers; undifferentiated goods and services-producing activities of households for own use
20 กิจกรรมการทำงานไม่ได้รับส่วนบุคคล การผลิตสินค้าและบริการที่ขึ้นเองเพื่อใช้ไว้ครัวเรือน	-	-	-	-	-	-	-	-				21. Activities of extraterritorial organizations and bodies
21 กิจกรรมขององค์กรระหว่างประเทศ	-	-	-	-	-	-	-	-				22. Unknown
22 ไม่ทราบ	-	-	-	-	-	-	-	-				
หญิง	208.0	2.1	20.0	75.4	4.3	0.6	9.3	1.2				FEMALE
ค่าจ้างเฉลี่ย Average Wage	15,071.9	-	-	-	-	-	-	-				1. Agriculture, forestry and fishing
1 เกษตรกรรม การป่าไม้ และการประมง	1.8	-	-	-	-	-	-	-				2. Mining and quarrying
2 การทำเหมืองแร่ และพลังงาน	-	-	-	-	-	-	-	-				3. Manufacturing
3 การผลิต	0.2	-	-	0.2	-	-	-	-				4. Electricity, gas, steam and air conditioning supply
4 ไฟฟ้า ก๊าซ ไอน้ำและระบบปรับอากาศ	2.3	0.1	0.0	0.9	-	-	-	-				5. Water supply, sewerage, waste management and remediation activities
5 การจัดหา น้ำ การจัดการและการบำบัดน้ำเสีย ของเสีย และสิ่งปฏิกูล	1.7	-	-	-	-	-	0.6	-				6. Construction
6 การก่อสร้าง	0.8	-	-	-	-	-	-	-				7. Wholesale and retail trade; repair of motor vehicles and motorcycles
7 การขายส่ง และการขายปลีก การซ่อมยานยนต์	-	-	-	-	-	-	-	-				8. Transportation and storage
8 การขนส่ง และสถานที่เก็บสินค้า	0.8	0.2	-	0.2	-	-	-	-				9. Accommodation and food service activities
9 ที่พักแรมและบริการด้านอาหาร	0.1	-	-	-	-	-	-	-				10. Information and communication
10 ข้อมูลข่าวสารและการสื่อสาร	0.8	0.5	0.0	0.4	-	-	-	-				11. Financial and insurance activities
11 กิจกรรมทางการเงินและการประกันภัย	4.0	0.7	0.2	0.5	-	-	-	-				12. Real estate activities
12 กิจกรรมอสังหาริมทรัพย์	-	-	-	-	-	-	-	-				13. Professional, scientific and technical activities
13 กิจกรรมทางวิชาชีพ วิทยาศาสตร์ และเทคนิค	2.2	-	-	0.7	-	-	-	-				14. Administrative and support service activities
14 กิจกรรมการบริหารและการบริการสนับสนุน	0.2	-	-	0.2	-	-	-	-				15. Public administration and defence; compulsory social security
15 การบริหารราชการ การป้องกันประเทศ การประกันสังคม	62.0	0.2	2.8	19.5	0.2	0.4	4.6	0.1				16. Education
16 การศึกษา	82.1	0.1	0.5	34.8	2.5	-	1.1	0.9				17. Human health and social work activities
17 กิจกรรมด้านสุขภาพและงานสังคมสงเคราะห์	47.2	0.4	16.5	17.5	1.4	0.3	3.0	0.2				18. Arts, entertainment and recreation
18 ศิลปะ ความบันเทิง และนันทนาการ	2.0	-	-	0.4	0.2	-	0.1	-				19. Other service activities
19 กิจกรรมบริการด้านอื่น ๆ	0.1	-	-	0.1	-	-	-	-				20. Activities of households as employers; undifferentiated goods and services-producing activities of households for own use
20 กิจกรรมการทำงานไม่ได้รับส่วนบุคคล การผลิตสินค้าและบริการที่ขึ้นเองเพื่อใช้ไว้ครัวเรือน	-	-	-	-	-	-	-	-				21. Activities of extraterritorial organizations and bodies
21 กิจกรรมขององค์กรระหว่างประเทศ	-	-	-	-	-	-	-	-				22. Unknown
22 ไม่ทราบ	-	-	-	-	-	-	-	-				

ตารางที่ 17 จำนวนลูกจ้าง จำแนกตามอาชีพ ระดับของรายได้ ภาคใต้

TABLE 17 EMPLOYEE BY OCCUPATION, INCOME CLASS, SOUTHERN REGION

ไตรมาสที่ 1/2554 : Quarter 1/2011

หน่วยเป็นพัน : In Thousands

ระดับของรายได้	รวม	อาชีพ Occupation										อาชีพอื่น ไม่ได้จำแนกไว้ ในหมวดอื่น	INCOME CLASS
		ผู้บัญญัติกฎหมาย และ ผู้จัดการ Legislators & Managers	วิชาชีพ ด้านต่างๆ Professional	วิชาชีพ ด้านเทคนิค Technicians	เสมียน Clerks	พนักงาน บริการ Service Workers	ด้านการเกษตร และประมง Agricultural & Fishery	ด้านความ สามารถทางฝีมือ Craft Plant & Machine operators	ผู้ปฏิบัติงาน โรงงานเครื่องจักร operators	อาชีพอื่น	งานซึ่งมี		
ยอดรวม	2,295.8	47.7	199.6	129.3	139.0	324.2	628.8	326.2	126.3	374.8	-	TOTAL	
ต่ำกว่า 1,501 บาท	44.5	19.0	-	15.4	-	-	1.8	5.1	0.6	-	-	Less than 1,501 Baht	
1,501 - 2,500 บาท	84.0	46.3	-	14.3	-	-	1.9	9.7	1.4	4.2	-	1,501 - 2,500 Baht	
2,501 - 3,500 บาท	178.5	92.5	-	17.8	0.0	-	10.0	29.9	1.9	12.8	-	2,501 - 3,500 Baht	
3,501 - 4,500 บาท	281.7	90.8	-	68.6	0.7	2.0	25.4	48.8	2.0	19.5	0.3	3,501 - 4,500 Baht	
4,501 - 5,500 บาท	358.0	111.7	1.6	58.7	0.3	3.0	44.1	61.4	5.3	19.3	0.1	4,501 - 5,500 Baht	
5,501 - 6,500 บาท	317.4	71.7	0.2	37.5	4.6	1.3	52.8	59.1	3.6	28.2	2.2	5,501 - 6,500 Baht	
6,501 - 7,500 บาท	233.3	74.6	1.1	27.0	2.0	1.9	24.2	43.2	1.5	22.2	0.0	6,501 - 7,500 Baht	
7,501 - 10,000 บาท	382.3	105.0	1.7	28.5	1.8	-	34.3	42.0	8.1	27.8	2.2	7,501 - 10,000 Baht	
10,001 - 15,000 บาท	201.7	46.5	1.8	17.3	0.9	2.8	4.1	23.0	3.9	7.5	1.2	10,001 - 15,000 Baht	
15,001 - 20,000 บาท	74.6	16.9	0.4	1.5	1.7	-	1.2	7.1	1.1	2.3	0.5	15,001 - 20,000 Baht	
20,001 - 30,000 บาท	86.8	6.8	1.0	2.7	3.9	-	0.9	1.0	0.4	0.9	1.0	20,001 - 30,000 Baht	
มากกว่า 30,000 บาท	46.8	2.1	2.4	2.7	2.7	-	-	0.3	1.1	0.6	0.7	More than 30,000 Baht	
ไม่ทราบ	6.2	3.1	-	-	-	-	0.3	0.6	0.1	0.2	0.1	Unknown	

ตารางที่ 17 จำนวนลูกจ้าง จำแนกตามอาชีพ ระดับของรายได้ และเพศ ภาคใต้
TABLE 17 EMPLOYEE BY OCCUPATION, INCOME CLASS AND SEX , SOUTHERN REGION

ไตรมาสที่ 1/2554 : Quarter 1/2011

หน่วยเป็นพัน : in Thousands

ระดับของรายได้	อาชีพ Occupation											INCOME CLASS	
	รวม ผู้บัญญัติกฎหมาย และ ผู้จัดการ Legislators & Managers		วิชาชีพ ด้านต่างๆ Professional	วิชาชีพ ด้านเทคนิค Technicians	เสมียน Clerks	พนักงาน บริการ Service Workers	ด้านการเกษตร และประมง & Fishery & Related trades		ด้านความ สามารถทางฝีมือ Craft	ผู้ปฏิบัติงาน โรงงานเครื่องจักร Plant & Machine operators	อาชีพพื้นฐาน Elementary occupations		คนงานซึ่งมิได้จำแนกไว้ในหมวดอื่น Not classifiable
	Total												
ชาย	1,313.4	36.5	66.0	61.0	38.1	149.5	368.0	267.7	121.6	205.0	-	MALE	
ต่ำกว่า 1,501 บาท	18.1	-	-	0.3	-	1.1	5.8	6.6	0.1	4.2	-	Less than 1,501 Baht	
1,501 - 2,500 บาท	39.0	-	1.5	-	-	3.0	19.7	0.7	2.3	11.9	-	1,501 - 2,500 Baht	
2,501 - 3,500 บาท	98.6	-	-	0.1	0.1	10.2	48.9	8.3	5.3	25.8	-	2,501 - 3,500 Baht	
3,501 - 4,500 บาท	145.3	0.4	0.1	0.4	1.3	13.7	46.8	24.7	8.2	49.7	-	3,501 - 4,500 Baht	
4,501 - 5,500 บาท	219.6	6.8	0.8	4.8	4.6	24.0	58.2	51.3	23.8	45.4	-	4,501 - 5,500 Baht	
5,501 - 6,500 บาท	200.2	2.5	2.4	1.8	2.5	22.1	39.5	67.5	24.0	37.7	-	5,501 - 6,500 Baht	
6,501 - 7,500 บาท	134.6	1.2	0.8	4.3	3.8	13.8	44.6	34.6	19.4	12.4	-	6,501 - 7,500 Baht	
7,501 - 10,000 บาท	219.5	5.8	19.6	15.2	13.6	24.2	62.0	47.7	21.4	10.0	-	7,501 - 10,000 Baht	
10,001 - 15,000 บาท	115.9	5.8	14.8	12.5	4.4	18.9	24.3	16.4	12.0	6.7	-	10,001 - 15,000 Baht	
15,001 - 20,000 บาท	47.3	3.0	6.4	8.3	2.0	9.6	11.0	4.2	2.8	-	-	15,001 - 20,000 Baht	
20,001 - 30,000 บาท	46.0	3.1	12.7	8.1	3.9	8.5	4.8	3.2	1.1	0.6	-	20,001 - 30,000 Baht	
มากกว่า 30,000 บาท	26.4	7.8	7.0	5.2	1.9	0.2	0.7	2.3	1.4	-	-	More than 30,000 Baht	
ไม่ทราบ	3.0	0.2	-	0.1	-	0.4	1.6	0.3	-	0.4	-	Unknown	
หญิง	982.4	11.1	133.6	68.3	100.9	174.7	260.8	58.4	4.7	169.8	-	FEMALE	
ต่ำกว่า 1,501 บาท	26.4	-	0.6	0.6	0.3	1.4	8.4	7.7	-	7.4	-	Less than 1,501 Baht	
1,501 - 2,500 บาท	45.0	1.3	0.7	-	-	4.8	15.0	9.5	-	13.7	-	1,501 - 2,500 Baht	
2,501 - 3,500 บาท	79.8	-	1.2	0.1	0.8	19.0	32.9	9.0	1.0	15.8	-	2,501 - 3,500 Baht	
3,501 - 4,500 บาท	136.4	-	0.5	1.4	6.6	27.3	31.8	11.6	1.2	56.0	-	3,501 - 4,500 Baht	
4,501 - 5,500 บาท	138.4	1.0	2.4	3.5	9.8	29.0	45.6	8.3	0.0	38.9	-	4,501 - 5,500 Baht	
5,501 - 6,500 บาท	117.3	0.1	5.5	7.7	15.4	34.8	26.8	4.3	0.1	22.7	-	5,501 - 6,500 Baht	
6,501 - 7,500 บาท	98.7	0.6	8.3	6.5	16.6	24.0	28.6	5.3	1.6	7.2	-	6,501 - 7,500 Baht	
7,501 - 10,000 บาท	162.9	1.2	27.7	29.0	29.8	23.9	43.0	2.2	0.7	5.5	-	7,501 - 10,000 Baht	
10,001 - 15,000 บาท	85.8	3.1	30.8	9.8	12.7	7.4	19.2	0.5	-	2.4	-	10,001 - 15,000 Baht	
15,001 - 20,000 บาท	27.3	0.3	12.0	3.8	4.5	1.4	5.3	0.0	-	-	-	15,001 - 20,000 Baht	
20,001 - 30,000 บาท	40.8	1.8	28.3	4.7	3.3	0.4	2.3	-	-	-	-	20,001 - 30,000 Baht	
มากกว่า 30,000 บาท	20.5	1.8	14.5	1.2	1.3	0.7	0.9	-	-	-	-	More than 30,000 Baht	
ไม่ทราบ	3.2	-	1.2	0.0	0.0	0.7	1.1	-	-	0.2	-	Unknown	

ตารางที่ 18 จำนวนลูกจ้าง จำแนกตามอุตสาหกรรม ระดับของรายได้ ภาคใต้
TABLE 18 EMPLOYEE BY INDUSTRY, INCOME CLASS, SOUTHERN REGION

ไตรมาสที่ 1/2554 : Quarter 1/2011

หน่วยเป็นพัน : In Thousands

ระดับของรายได้	อุตสาหกรรม Industry														TOTAL	INCOME CLASS
	รวม เกษตรกรรม และการป่าไม้ และการประมง และเหมืองแร่	การทำเหมืองแร่	การผลิต	ไฟฟ้า ก๊าซ ไนโตรเจน ปุ๋ยเคมี และพลาสติก	การก่อสร้าง	อุตสาหกรรม	การขนส่ง และการขายปลีก	การขนส่ง และบริการด้านอาหาร	ที่พักแรมและ	ข้อมูลข่าวสาร และการสื่อสาร	ข้อมูลข่าวสาร และการสื่อสาร	การประกันภัย	การเงิน	การประกันภัย		
	Total	Agriculture	Mining	Manufacturing	Electricity	Water supply	Construction	Transport, storage	Accommodation	Information	communication	Financial	Intermediation			
ยอดรวม	2,295.8	686.9	10.2	292.0	18.6	11.0	201.0	331.0	31.2	145.6	8.4	30.7				
ต่ำกว่า 1,501 บาท	44.5	19.0	-	15.4	-	-	1.8	5.1	0.6	-	-	-	-	Less than 1,501 Baht		
1,501 - 2,500 บาท	84.0	46.3	-	14.3	-	-	1.9	9.7	1.4	4.2	-	-	-	1,501 - 2,500 Baht		
2,501 - 3,500 บาท	178.5	92.5	-	17.8	0.0	-	10.0	29.9	1.9	12.8	-	-	-	2,501 - 3,500 Baht		
3,501 - 4,500 บาท	281.7	90.8	-	68.6	0.7	2.0	25.4	48.8	2.0	19.5	0.3	0.1	0.1	3,501 - 4,500 Baht		
4,501 - 5,500 บาท	358.0	111.7	1.6	58.7	0.3	3.0	44.1	61.4	5.3	19.3	0.1	0.3	0.3	4,501 - 5,500 Baht		
5,501 - 6,500 บาท	317.4	71.7	0.2	37.5	4.6	1.3	52.8	59.1	3.6	28.2	2.2	2.2	2.2	5,501 - 6,500 Baht		
6,501 - 7,500 บาท	233.3	74.6	1.1	27.0	2.0	1.9	24.2	43.2	1.5	22.2	0.0	2.1	2.1	6,501 - 7,500 Baht		
7,501 - 10,000 บาท	382.3	105.0	1.7	28.5	1.8	-	34.3	42.0	8.1	27.8	2.2	6.6	6.6	7,501 - 10,000 Baht		
10,001 - 15,000 บาท	201.7	46.5	1.8	17.3	0.9	2.8	4.1	23.0	3.9	7.5	1.2	5.7	5.7	10,001 - 15,000 Baht		
15,001 - 20,000 บาท	74.6	16.9	0.4	1.5	1.7	-	1.2	7.1	1.1	2.3	0.5	2.1	2.1	15,001 - 20,000 Baht		
20,001 - 30,000 บาท	86.8	6.8	1.0	2.7	3.9	-	0.9	1.0	0.4	0.9	1.0	6.5	6.5	20,001 - 30,000 Baht		
มากกว่า 30,000 บาท	46.8	2.1	2.4	2.7	2.7	-	-	0.3	1.1	0.6	0.7	5.0	5.0	More than 30,000 Baht		
ไม่ทราบ	6.2	3.1	-	-	-	-	0.3	0.6	0.1	0.2	0.1	0.1	0.1	Unknown		

ตารางที่ 18 จำนวนลูกจ้าง จำแนกตามอุตสาหกรรม ระดับของรายได้ ภาคใต้ (ต่อ)
TABLE 18 EMPLOYEE BY INDUSTRY, INCOME CLASS , SOUTHERN REGION (Contd.)

ไตรมาสที่ 1/2554 : Quarter 1/2011

หน่วยเป็นพัน : in Thousands

ระดับของรายได้	อุตสาหกรรม (ต่อ) Industry (Contd.)											INCOME CLASS
	กิจกรรม อสังหาริมทรัพย์	กิจกรรมทางวิชาชีพ	การบริหารสนับสนุน	การบริหารราชการ	การศึกษา	กิจกรรมด้านสุขภาพ	ศิลปะ ความบันเทิง บริการด้านอื่นๆ	งานในครัวเรือน	กิจกรรมขององค์กร	ไม่ทราบ		
	Real estate activities	Professional,scientific technical activities	Administrative support service activities	Public admin-istration defence	Education	Health and social work	Art, Other service entertainment	Activities of household	Extra-territorial	Unknown		
ยอดรวม	2.5	14.5	14.8	199.3	180.7	73.1	12.5	19.9	12.1	-	-	TOTAL
ต่ำกว่า 1,501 บาท	-	0.0	0.0	0.0	0.0	0.0	0.0	0.0	0.0	0.0	0.0	Less than 1,501 Baht
1,501 - 2,500 บาท	-	-	-	1.0	0.6	0.5	-	0.3	0.1	-	-	1,501 - 2,500 Baht
2,501 - 3,500 บาท	-	-	0.2	2.5	1.6	0.2	0.1	0.9	0.7	-	-	2,501 - 3,500 Baht
3,501 - 4,500 บาท	0.3	-	0.1	0.1	3.3	0.3	0.9	4.8	4.1	-	-	3,501 - 4,500 Baht
4,501 - 5,500 บาท	0.4	1.1	0.7	11.3	3.2	2.7	0.6	1.4	2.3	-	-	4,501 - 5,500 Baht
5,501 - 6,500 บาท	0.1	1.3	2.7	23.5	8.8	6.9	4.2	2.9	1.7	-	-	5,501 - 6,500 Baht
6,501 - 7,500 บาท	0.7	4.5	2.4	20.6	11.5	8.5	2.1	2.7	1.5	-	-	6,501 - 7,500 Baht
7,501 - 10,000 บาท	0.9	2.2	1.7	10.6	11.2	5.6	0.3	1.3	0.1	-	-	7,501 - 10,000 Baht
10,001 - 15,000 บาท	0.2	2.7	5.2	46.6	46.6	14.2	2.4	4.5	1.2	-	-	10,001 - 15,000 Baht
15,001 - 20,000 บาท	-	2.0	0.8	33.3	35.3	12.9	1.5	1.2	-	-	-	15,001 - 20,000 Baht
20,001 - 30,000 บาท	-	0.3	0.3	19.5	11.7	7.3	0.6	-	-	-	-	20,001 - 30,000 Baht
มากกว่า 30,000 บาท	-	0.3	0.6	23.6	26.2	11.0	-	-	-	-	-	More than 30,000 Baht
ไม่ทราบ	-	0.1	0.0	6.4	19.7	3.1	-	-	-	-	-	Unknown

ตารางที่ 18 จำนวนลูกจ้าง จำแนกตามอุตสาหกรรม ระดับของรายได้ และเพศ ภาคใต้
TABLE 18 EMPLOYEE BY INDUSTRY, INCOME CLASS AND SEX, SOUTHERN REGION

ไตรมาสที่ 1/2554 : Quarter 1/2011

หน่วยเป็นพัน : In Thousands

ระดับของรายได้	อุตสาหกรรม Industry														INCOME CLASS
	รวม	เกษตรกรรม และการประมง Agriculture	การทำ เหมืองแร่ และเหมืองหิน Mining	การผลิต ไฟฟ้า ก๊าซ ไอน้ำระบบปรับ อากาศ Electricity sewerage, waste	น้ำประปา และประปา Water supply	การก่อสร้าง Construction	การขนส่ง การขนส่ง การขนส่ง การขนส่ง Transport, storage and storage and food service	ที่พักแรมและ บริการด้านอาหาร Accommodation	ข้อมูลข่าวสาร และการสื่อสาร Information	กิจกรรมการเงินและ การประกันภัย Financial intermediation	การขนส่ง และ สถานที่เก็บสินค้า Transportation	ที่พักแรมและ บริการด้านอาหาร Accommodation	ข้อมูลข่าวสาร และการสื่อสาร Information	กิจกรรมการเงินและ การประกันภัย Financial intermediation	
ชาย	1,313.4	404.1	8.5	144.9	13.3	8.9	182.4	197.3	25.4	57.8	14.0	MALE			
ต่ำกว่า 1,501 บาท	18.1	8.2	-	5.3	-	-	1.6	2.2	0.0	-	-	-	Less than 1,501 Baht		
1,501 - 2,500 บาท	39.0	28.2	-	1.4	-	-	1.9	3.5	1.4	0.1	-	-	1,501 - 2,500 Baht		
2,501 - 3,500 บาท	98.6	53.8	-	5.5	0.0	-	9.4	20.6	1.7	4.6	-	-	2,501 - 3,500 Baht		
3,501 - 4,500 บาท	145.3	53.0	-	22.0	0.5	1.5	24.2	26.1	1.7	6.0	-	0.0	3,501 - 4,500 Baht		
4,501 - 5,500 บาท	219.6	63.6	1.6	32.4	0.1	1.3	40.0	39.3	4.6	6.9	-	-	4,501 - 5,500 Baht		
5,501 - 6,500 บาท	200.2	42.9	0.2	26.1	1.9	1.3	45.5	35.0	3.1	13.8	2.2	0.5	5,501 - 6,500 Baht		
6,501 - 7,500 บาท	134.6	46.0	0.6	13.1	2.0	1.9	22.8	26.9	1.4	5.8	0.0	1.1	6,501 - 7,500 Baht		
7,501 - 10,000 บาท	219.5	61.9	1.1	19.0	1.6	-	31.0	22.9	6.0	14.1	1.7	3.7	7,501 - 10,000 Baht		
10,001 - 15,000 บาท	115.9	27.0	1.3	14.0	0.7	2.8	3.8	13.1	3.2	4.6	1.1	1.5	10,001 - 15,000 Baht		
15,001 - 20,000 บาท	47.3	11.6	0.4	4.7	1.6	-	1.2	6.5	0.7	1.4	0.4	0.7	15,001 - 20,000 Baht		
20,001 - 30,000 บาท	46.0	4.8	1.0	2.1	2.9	-	0.9	0.4	0.4	0.6	0.6	3.7	20,001 - 30,000 Baht		
มากกว่า 30,000 บาท	26.4	1.2	2.4	2.6	2.1	-	-	0.3	1.1	-	0.5	2.7	More than 30,000 Baht		
ไม่ทราบ	3.0	1.8	-	-	-	-	0.3	0.6	0.1	-	-	0.1	Unknown		
หญิง	982.4	282.8	1.6	147.1	5.3	2.2	18.6	133.7	5.7	87.8	16.7	FEMALE			
ต่ำกว่า 1,501 บาท	26.4	10.8	-	10.1	-	-	0.2	2.9	0.6	-	-	-	Less than 1,501 Baht		
1,501 - 2,500 บาท	45.0	18.1	-	12.9	-	-	0.1	6.2	-	4.1	-	-	1,501 - 2,500 Baht		
2,501 - 3,500 บาท	79.8	38.7	-	12.3	-	-	0.6	9.3	0.2	8.2	-	-	2,501 - 3,500 Baht		
3,501 - 4,500 บาท	136.4	37.8	-	46.5	0.2	0.4	1.2	22.7	0.3	13.5	0.3	0.1	3,501 - 4,500 Baht		
4,501 - 5,500 บาท	138.4	48.1	-	26.3	0.2	1.7	4.2	22.1	0.8	12.4	0.1	0.3	4,501 - 5,500 Baht		
5,501 - 6,500 บาท	117.3	28.8	-	11.5	2.7	-	7.3	24.1	0.5	14.4	-	1.7	5,501 - 6,500 Baht		
6,501 - 7,500 บาท	98.7	28.6	0.5	13.9	0.0	-	1.4	16.3	0.1	16.4	-	1.0	6,501 - 7,500 Baht		
7,501 - 10,000 บาท	162.9	43.0	0.6	9.5	0.2	-	3.4	19.1	2.1	13.8	0.5	2.9	7,501 - 10,000 Baht		
10,001 - 15,000 บาท	85.8	19.5	0.5	3.3	0.2	-	0.3	9.9	0.7	3.0	0.2	4.2	10,001 - 15,000 Baht		
15,001 - 20,000 บาท	27.3	5.3	-	-	0.1	-	-	0.5	0.4	0.9	0.1	1.4	15,001 - 20,000 Baht		
20,001 - 30,000 บาท	40.8	2.0	-	0.5	1.0	-	-	0.5	-	0.3	0.4	2.8	20,001 - 30,000 Baht		
มากกว่า 30,000 บาท	20.5	0.9	-	0.2	0.6	-	-	-	0.1	0.6	0.2	2.3	More than 30,000 Baht		
ไม่ทราบ	3.2	1.3	-	-	-	-	-	0.0	-	0.2	0.1	-	Unknown		

ตารางที่ 18 จำนวนลูกจ้าง จำแนกตามอุตสาหกรรม ระดับของรายได้ และเพศ ภาคใต้ (ต่อ)
TABLE 18 EMPLOYEE BY INDUSTRY, INCOME CLASS AND SEX, SOUTHERN REGION (Contd.)

ไตรมาสที่ 1/2554 : Quarter 1/2011

หน่วยเป็นพัน : in Thousands

ระดับของรายได้	อุตสาหกรรม (ต่อ) Industry (Contd.)											กิจกรรมนอก อঞ্চการ Extra- territorial	งานในครัวเรือน ส่วนบุคคล Activities of household	ไม่ทราบ Unknown	INCOME CLASS
	กิจกรรม อสังหาริมทรัพย์ Real estate activities	กิจกรรมทางวิชาชีพ วิทย์และเทคโนโลยี Professional, scientific activities	การบริหารสนับสนุน และซ่องักงประเทศ Administrative service activities	การบริหารราชการ ซ่องักงประเทศ Public admin- stration	การศึกษา Education	งานสังคมสงเคราะห์ Health and Art, entertainment social work	ศิลปะ ความบันเทิง และนันทนาการ Arts, entertainment and recreation	บริการด้านอื่นๆ Other service	งานในครัวเรือน ส่วนบุคคล Activities of household	กิจกรรมนอก อঞ্চการ Extra- territorial	ไม่ทราบ Unknown				
ชาย	0.6	9.4	8.1	136.8	63.9	17.5	5.8	7.2	0.7	-	-	-	-	MALE	
ต่ำกว่า 1,501 บาท	-	-	-	0.7	-	-	-	-	-	-	-	-	-	Less than 1,501 Baht	
1,501 - 2,500 บาท	-	-	0.2	1.1	0.4	-	0.1	0.8	-	-	-	-	-	1,501 - 2,500 Baht	
2,501 - 3,500 บาท	-	-	0.1	0.1	0.6	-	0.8	0.8	0.5	-	-	-	-	2,501 - 3,500 Baht	
3,501 - 4,500 บาท	0.3	0.5	0.4	6.4	1.8	-	0.1	0.7	-	-	-	-	-	3,501 - 4,500 Baht	
4,501 - 5,500 บาท	0.3	1.3	1.9	18.7	4.0	2.0	0.6	1.1	0.1	-	-	-	-	4,501 - 5,500 Baht	
5,501 - 6,500 บาท	-	3.4	0.5	15.9	2.6	2.7	1.7	0.8	0.1	-	-	-	-	5,501 - 6,500 Baht	
6,501 - 7,500 บาท	-	1.2	1.0	6.3	1.1	2.4	0.3	0.8	-	-	-	-	-	6,501 - 7,500 Baht	
7,501 - 10,000 บาท	-	1.9	2.6	28.1	18.3	2.8	1.3	1.6	-	-	-	-	-	7,501 - 10,000 Baht	
10,001 - 15,000 บาท	-	0.7	0.6	22.5	15.0	3.0	0.6	0.6	-	-	-	-	-	10,001 - 15,000 Baht	
15,001 - 20,000 บาท	-	0.2	0.2	14.8	4.1	1.4	0.5	-	-	-	-	-	-	15,001 - 20,000 Baht	
20,001 - 30,000 บาท	-	0.2	0.5	17.5	7.5	2.8	-	-	-	-	-	-	-	20,001 - 30,000 Baht	
มากกว่า 30,000 บาท	-	0.1	0.0	4.6	8.4	0.5	-	-	-	-	-	-	-	More than 30,000 Baht	
ไม่ทราบ	-	-	-	0.1	-	-	-	-	-	-	-	-	-	Unknown	
หญิง	1.9	5.0	6.7	62.5	116.8	55.6	6.7	12.7	11.4	-	-	-	-	FEMALE	
ต่ำกว่า 1,501 บาท	-	-	-	0.3	0.6	0.5	-	0.3	0.1	-	-	-	-	Less than 1,501 Baht	
1,501 - 2,500 บาท	-	-	-	1.4	1.3	0.2	-	0.1	0.7	-	-	-	-	1,501 - 2,500 Baht	
2,501 - 3,500 บาท	-	-	-	-	2.8	0.3	0.1	4.0	3.5	-	-	-	-	2,501 - 3,500 Baht	
3,501 - 4,500 บาท	-	0.6	0.3	4.9	1.4	2.7	0.5	0.7	2.3	-	-	-	-	3,501 - 4,500 Baht	
4,501 - 5,500 บาท	0.0	-	0.8	4.8	4.8	4.9	3.6	1.8	1.6	-	-	-	-	4,501 - 5,500 Baht	
5,501 - 6,500 บาท	0.1	1.1	1.9	4.7	8.9	5.8	0.5	1.9	1.4	-	-	-	-	5,501 - 6,500 Baht	
6,501 - 7,500 บาท	0.7	1.0	0.7	4.3	10.0	3.2	-	0.4	0.1	-	-	-	-	6,501 - 7,500 Baht	
7,501 - 10,000 บาท	0.9	0.8	2.5	18.5	28.3	11.4	1.1	3.0	1.2	-	-	-	-	7,501 - 10,000 Baht	
10,001 - 15,000 บาท	0.2	1.3	0.3	10.8	20.3	9.9	0.9	0.6	-	-	-	-	-	10,001 - 15,000 Baht	
15,001 - 20,000 บาท	-	0.1	0.1	4.8	7.7	5.9	0.1	-	-	-	-	-	-	15,001 - 20,000 Baht	
20,001 - 30,000 บาท	-	0.1	0.2	6.1	18.8	8.2	-	-	-	-	-	-	-	20,001 - 30,000 Baht	
มากกว่า 30,000 บาท	-	-	-	1.7	11.3	2.6	-	-	-	-	-	-	-	More than 30,000 Baht	
ไม่ทราบ	-	-	-	0.2	0.9	-	-	-	0.5	-	-	-	-	Unknown	

รายงานผลการสำรวจแรงงาน
REPORT OF THE LABOR FORCE SURVEY

ฉบับที่	1	รายงานผลการสำรวจแรงงาน (รอบที่ 1) มกราคม 2506
No.	1	Report of the Labor Force Survey (Round 1) January 1963
ฉบับที่	2	รายงานผลการสำรวจแรงงาน (รอบที่ 2-3) กุมภาพันธ์ - มีนาคม 2506
No.	2	Report of the Labor Force Survey (Round 2-3) February-March 1963
ฉบับที่	3	รายงานผลการสำรวจแรงงาน (รอบที่ 4) กรกฎาคม 2506
No.	3	Report of the Labor Force Survey (Round 4) July 1963
ฉบับที่	4	รายงานผลการสำรวจแรงงานในเขตเทศบาลนครกรุงเทพและธนบุรี พ.ศ. 2508-2509
No.	4	Report of the Labor Force Survey, Bangkok-Thonburi Municipal Areas 1965-1966
ฉบับที่	5	รายงานเบื้องต้นการสำรวจแรงงานในเขตเทศบาลนครกรุงเทพและธนบุรี พ.ศ. 2509-2510
No.	5	Preliminary Report of the Labor Force Survey, Bangkok-Thonburi Municipal Areas 1966-1967
ฉบับที่	6	รายงานภาคสมบูรณ์การสำรวจแรงงานในเขตเทศบาลนครกรุงเทพและธนบุรี พ.ศ. 2509-2510
No.	6	Final Report of the Labor Force Survey, Bangkok-Thonburi Municipal Areas 1966-1967
ฉบับที่	7	รายงานเบื้องต้นการสำรวจแรงงานในเขตชนบท 2509-2510
No.	7	Preliminary Report of the Labor Force Survey, Rural Areas 1966-1967
ฉบับที่	8	รายงานภาคสมบูรณ์การสำรวจแรงงานในเขตชนบท 2509-2510
No.	8	Final Report of the Labor Force Survey, Rural Areas 1966-1967
ฉบับที่	9	รายงานเบื้องต้นการสำรวจแรงงานในเขตเทศบาลทั่วราชอาณาจักร สิงหาคม-ตุลาคม 2510
No.	9	Preliminary Report of the Labor Force Survey, All Municipal Areas August-October 1967
ฉบับที่	10	รายงานภาคสมบูรณ์การสำรวจแรงงานในเขตเทศบาลทั่วราชอาณาจักร สิงหาคม-ตุลาคม 2510
No.	10	Final Report of the Labor Force Survey, All Municipal Areas August-October 1967
ฉบับที่	11	รายงานเบื้องต้นการสำรวจแรงงานในเขตเทศบาลทั่วราชอาณาจักรกุมภาพันธ์-เมษายน 2511
No.	11	Preliminary Report of the Labor Force Survey, All Municipal Areas February-April 1968
ฉบับที่	12	รายงานภาคสมบูรณ์การสำรวจแรงงานในเขตเทศบาลทั่วราชอาณาจักร กุมภาพันธ์-เมษายน 2511
No.	12	Final Report of the Labor Force Survey, All Municipal Areas February-April 1968
ฉบับที่	13	รายงานเบื้องต้นการสำรวจแรงงานในเขตเทศบาลทั่วราชอาณาจักร สิงหาคม-ตุลาคม 2511
No.	13	Preliminary Report of the Labor Force Survey, All Municipal Areas August-October 1968
ฉบับที่	14	รายงานภาคสมบูรณ์การสำรวจแรงงานในเขตเทศบาลทั่วราชอาณาจักร สิงหาคม-ตุลาคม 2511
No.	14	Final Report of the Labor Force Survey, All Municipal Areas August-October 1968
ฉบับที่	15	รายงานผลการสำรวจแรงงานในเขตเทศบาลทั่วราชอาณาจักร (รอบที่ 6) พฤษภาคม 2507
No.	15	Report of the Labor Force Survey (Round 6), All Municipal Areas, May 1964
ฉบับที่	16	รายงานเบื้องต้นการสำรวจแรงงาน ทั่วราชอาณาจักร กรกฎาคม-กันยายน 2512
No.	16	Preliminary Report of the Labor Force Survey, Whole Kingdom July-September 1969

ฉบับที่	17	รายงานภาคสมบูรณการสำรวจแรงงาน ทั่วราชอาณาจักร กรกฎาคม-กันยายน 2512
No.	17	Final Report of the Labor Force Survey, Whole Kingdom July-September 1969
ฉบับที่	18	รายงานผลการสำรวจแรงงาน ทั่วราชอาณาจักร (รอบที่ 1) มกราคม-มีนาคม 2514
No.	18	Report of the Labor Force Survey, Whole Kingdom (Round 1) January-March 1971
ฉบับที่	19	รายงานผลการสำรวจแรงงาน ทั่วราชอาณาจักร (รอบที่ 2) กรกฎาคม-กันยายน 2514
No.	19	Report of the Labor Force Survey, Whole Kingdom (Round 2) July-September 1971
ฉบับที่	20	รายงานเบื้องต้นการสำรวจแรงงาน ทั่วราชอาณาจักร (รอบที่ 1) มกราคม-มีนาคม 2515
No.	20	Preliminary Report of the Labor Force Survey, Whole Kingdom (Round 1) January-March 1972
ฉบับที่	21	รายงานภาคสมบูรณการสำรวจแรงงาน ทั่วราชอาณาจักร (รอบที่ 1) มกราคม-มีนาคม 2515
No.	21	Final Report of the Labor Force Survey, Whole Kingdom (Round 1) January-March 1972
ฉบับที่	22	รายงานเบื้องต้นการสำรวจแรงงาน ทั่วราชอาณาจักร (รอบที่ 2) กรกฎาคม-กันยายน 2515
No.	22	Preliminary Report of the Labor Force Survey, Whole Kingdom (Round 2) July-September 1972
ฉบับที่	23	รายงานภาคสมบูรณการสำรวจแรงงาน ทั่วราชอาณาจักร (รอบที่ 2) กรกฎาคม-กันยายน 2515
No.	23	Final Report of the Labor Force Survey, Whole Kingdom (Round 2) July-September 1972
ฉบับที่	24	รายงานเบื้องต้นการสำรวจแรงงาน ทั่วราชอาณาจักร (รอบที่ 1) มกราคม-มีนาคม 2516
No.	24	Preliminary Report of the Labor Force Survey, Whole Kingdom (Round 1) January-March 1973
ฉบับที่	25	รายงานภาคสมบูรณการสำรวจแรงงาน ทั่วราชอาณาจักร (รอบที่ 1) มกราคม-มีนาคม 2516
No.	25	Final Report of the Labor Force Survey, Whole Kingdom (Round 1) January-March 1973
ฉบับที่	26	รายงานเบื้องต้นการสำรวจแรงงาน ทั่วราชอาณาจักร (รอบที่ 2) กรกฎาคม-กันยายน 2516
No.	26	Preliminary Report of the Labor Force Survey, Whole Kingdom (Round 2) July-September 1973
ฉบับที่	27	รายงานภาคสมบูรณการสำรวจแรงงาน ทั่วราชอาณาจักร (รอบที่ 2) กรกฎาคม-กันยายน 2516
No.	27	Final Report of the Labor Force Survey, Whole Kingdom (Round 2) July-September 1973
ฉบับที่	28	รายงานเบื้องต้นการสำรวจแรงงาน ทั่วราชอาณาจักร (รอบที่ 1) มกราคม-มีนาคม 2517
No.	28	Preliminary Report of the Labor Force Survey, Whole Kingdom (Round 1) January-March 1974
ฉบับที่	29	รายงานภาคสมบูรณการสำรวจแรงงาน ทั่วราชอาณาจักร (รอบที่ 1) มกราคม-มีนาคม 2517
No.	29	Final Report of the Labor Force Survey, Whole Kingdom (Round 1) January-March 1974
ฉบับที่	30	รายงานเบื้องต้นการสำรวจแรงงาน ทั่วราชอาณาจักร (รอบที่ 2) กรกฎาคม-กันยายน 2517
No.	30	Preliminary Report of the Labor Force Survey, Whole Kingdom (Round 2) July-September 1974
ฉบับที่	31	รายงานภาคสมบูรณการสำรวจแรงงาน ทั่วราชอาณาจักร (รอบที่ 2) กรกฎาคม-กันยายน 2517
No.	31	Final Report of the Labor Force Survey, Whole Kingdom (Round 2) July-September 1974

ฉบับที่	86	รายงานผลการสำรวจภาวะการทำงานของประชากร ที่ว่าราชอาณาจักร (รอบที่ 2) พฤษภาคม 2541
No.	86	Report of the Labor Force Survey, Whole Kingdom (Round 2) May 1998
ฉบับที่	87	รายงานผลการสำรวจภาวะการทำงานของประชากร ที่ว่าราชอาณาจักร (รอบที่ 3) สิงหาคม 2541
No.	87	Report of the Labor Force Survey, Whole Kingdom (Round 3) August 1998
ฉบับที่	88	รายงานผลการสำรวจภาวะการทำงานของประชากร ที่ว่าราชอาณาจักร (รอบที่ 4) พฤศจิกายน 2541
No.	88	Report of the Labor Force Survey, Whole Kingdom (Round 4) November 1998
ฉบับที่	89	รายงานผลการสำรวจภาวะการทำงานของประชากร ที่ว่าราชอาณาจักร (รอบที่ 1) กุมภาพันธ์ 2542
No.	89	Report of the Labor Force Survey, Whole Kingdom (Round 1) February 1999
ฉบับที่	90	รายงานผลการสำรวจภาวะการทำงานของประชากร ที่ว่าราชอาณาจักร (รอบที่ 2) พฤษภาคม 2542
No.	90	Report of the Labor Force Survey, Whole Kingdom (Round 2) May 1999
ฉบับที่	91	รายงานผลการสำรวจภาวะการทำงานของประชากร ที่ว่าราชอาณาจักร (รอบที่ 3) สิงหาคม 2542
No.	91	Report of the Labor Force Survey, Whole Kingdom (Round 3) August 1999
ฉบับที่	92	รายงานผลการสำรวจภาวะการทำงานของประชากร ที่ว่าราชอาณาจักร (รอบที่ 4) พฤศจิกายน 2542
No.	92	Report of the Labor Force Survey, Whole Kingdom (Round 4) November 1999
ฉบับที่	93	รายงานผลการสำรวจภาวะการทำงานของประชากร ที่ว่าราชอาณาจักร (รอบที่ 1) กุมภาพันธ์ 2543
No.	93	Report of the Labor Force Survey, Whole Kingdom (Round 1) February 2000
ฉบับที่	94	รายงานผลการสำรวจภาวะการทำงานของประชากร ที่ว่าราชอาณาจักร (รอบที่ 2) พฤษภาคม 2543
No.	94	Report of the Labor Force Survey, Whole Kingdom (Round 2) May 2000
ฉบับที่	95	รายงานผลการสำรวจภาวะการทำงานของประชากร ที่ว่าราชอาณาจักร (รอบที่ 3) สิงหาคม 2543
No.	95	Report of the Labor Force Survey, Whole Kingdom (Round 3) August 2000
ฉบับที่	96	รายงานผลการสำรวจภาวะการทำงานของประชากร ที่ว่าราชอาณาจักร (รอบที่ 4) พฤศจิกายน 2543
No.	96	Report of the Labor Force Survey, Whole Kingdom (Round 4) November 2000
ฉบับที่	97	รายงานผลการสำรวจภาวะการทำงานของประชากร ที่ว่าราชอาณาจักร (ไตรมาสที่ 1) มกราคม-มีนาคม 2544
No.	97	Report of the Labor Force Survey, Whole Kingdom (Quarter 1) January-March 2001
ฉบับที่	98	รายงานผลการสำรวจภาวะการทำงานของประชากร ที่ว่าราชอาณาจักร (ไตรมาสที่ 2) เมษายน-มิถุนายน 2544
No.	98	Report of the Labor Force Survey, Whole Kingdom (Quarter 2) April-June 2001
ฉบับที่	99	รายงานผลการสำรวจภาวะการทำงานของประชากร ที่ว่าราชอาณาจักร (ไตรมาสที่ 3) กรกฎาคม-กันยายน 2544
No.	99	Report of the Labor Force Survey, Whole Kingdom (Quarter 3) July-September 2001
ฉบับที่	100	รายงานผลการสำรวจภาวะการทำงานของประชากร ที่ว่าราชอาณาจักร (ไตรมาสที่ 4) ตุลาคม-ธันวาคม 2544
No.	100	Report of the Labor Force Survey, Whole Kingdom (Quarter 4) October-December 2001

ฉบับที่	101	รายงานผลการสำรวจภาวะการทำงานของประชากร ที่ว่าราชอาณาจักร (ไตรมาสที่ 1) มกราคม-มีนาคม 2545
No.	101	Report of the Labor Force Survey, Whole Kingdom (Quarter 1) January-March 2002
ฉบับที่	102	รายงานผลการสำรวจภาวะการทำงานของประชากร ที่ว่าราชอาณาจักร (ไตรมาสที่ 2) เมษายน-มิถุนายน 2545
No.	102	Report of the Labor Force Survey, Whole Kingdom (Quarter 2) April-June 2002
ฉบับที่	103	รายงานผลการสำรวจภาวะการทำงานของประชากร ที่ว่าราชอาณาจักร (ไตรมาสที่ 3) กรกฎาคม-กันยายน 2545
No.	103	Report of the Labor Force Survey, Whole Kingdom (Quarter 3) July-September 2002
ฉบับที่	104	รายงานผลการสำรวจภาวะการทำงานของประชากร ที่ว่าราชอาณาจักร (ไตรมาสที่ 4) ตุลาคม-ธันวาคม 2545
No.	104	Report of the Labor Force Survey, Whole Kingdom (Quarter 4) October-December 2002
ฉบับที่	105	รายงานผลการสำรวจภาวะการทำงานของประชากร ที่ว่าราชอาณาจักร (ไตรมาสที่ 1) มกราคม-มีนาคม 2546
No.	105	Report of the Labor Force Survey, Whole Kingdom (Quarter 1) January-March 2003
ฉบับที่	106	รายงานผลการสำรวจภาวะการทำงานของประชากร ที่ว่าราชอาณาจักร (ไตรมาสที่ 2) เมษายน-มิถุนายน 2546
No.	106	Report of the Labor Force Survey, Whole Kingdom (Quarter 2) April-June 2003
ฉบับที่	107	รายงานผลการสำรวจภาวะการทำงานของประชากร ที่ว่าราชอาณาจักร (ไตรมาสที่ 3) กรกฎาคม-กันยายน 2546
No.	107	Report of the Labor Force Survey, Whole Kingdom (Quarter 3) July-September 2003
ฉบับที่	108	รายงานผลการสำรวจภาวะการทำงานของประชากร ที่ว่าราชอาณาจักร (ไตรมาสที่ 4) ตุลาคม-ธันวาคม 2546
No.	108	Report of the Labor Force Survey, Whole Kingdom (Quarter 4) October-December 2003
ฉบับที่	109	รายงานผลการสำรวจภาวะการทำงานของประชากร ที่ว่าราชอาณาจักร (ไตรมาสที่ 1) มกราคม-มีนาคม 2547
No.	109	Report of the Labor Force Survey, Whole Kingdom (Quarter 1) January-March 2004
ฉบับที่	110	รายงานผลการสำรวจภาวะการทำงานของประชากร ที่ว่าราชอาณาจักร (ไตรมาสที่ 2) เมษายน-มิถุนายน 2547
No.	110	Report of the Labor Force Survey, Whole Kingdom (Quarter 2) April-June 2004
ฉบับที่	111	รายงานผลการสำรวจภาวะการทำงานของประชากร ที่ว่าราชอาณาจักร (ไตรมาสที่ 3) กรกฎาคม-กันยายน 2547
No.	111	Report of the Labor Force Survey, Whole Kingdom (Quarter 3) July-September 2004

ฉบับที่	112	รายงานผลการสำรวจภาวะการทำงานของประชากร ทั้งราชอาณาจักร (ไตรมาสที่ 4) ตุลาคม - ธันวาคม 2547
No.	112	Report of the Labor Force Survey, Whole Kingdom (Quarter 4) October-December 2004
ฉบับที่	113	รายงานผลการสำรวจภาวะการทำงานของประชากร ทั้งราชอาณาจักร (ไตรมาสที่ 1) มกราคม-มีนาคม 2548
No.	113	Report of the Labor Force Survey, Whole Kingdom (Quarter 1) January-March 2005
ฉบับที่	114	รายงานผลการสำรวจภาวะการทำงานของประชากร ทั้งราชอาณาจักร (ไตรมาสที่ 2) เมษายน-มิถุนายน 2548
No.	114	Report of the Labor Force Survey, Whole Kingdom (Quarter 2) April-June 2005
ฉบับที่	115	รายงานผลการสำรวจภาวะการทำงานของประชากร ทั้งราชอาณาจักร (ไตรมาสที่ 3) กรกฎาคม-กันยายน 2548
No.	115	Report of the Labor Force Survey, Whole Kingdom (Quarter 3) July-September 2005
ฉบับที่	116	รายงานผลการสำรวจภาวะการทำงานของประชากร ทั้งราชอาณาจักร (ไตรมาสที่ 4) ตุลาคม - ธันวาคม 2548
No.	116	Report of the Labor Force Survey, Whole Kingdom (Quarter 4) October-December 2005
ฉบับที่	117	รายงานผลการสำรวจภาวะการทำงานของประชากร ทั้งราชอาณาจักร (ไตรมาสที่ 1) มกราคม-มีนาคม 2549
No.	117	Report of the Labor Force Survey, Whole Kingdom (Quarter 1) January-March 2006
ฉบับที่	118	รายงานผลการสำรวจภาวะการทำงานของประชากร ทั้งราชอาณาจักร (ไตรมาสที่ 2) เมษายน-มิถุนายน 2549
No.	118	Report of the Labor Force Survey, Whole Kingdom (Quarter 2) April-June 2006
ฉบับที่	119	รายงานผลการสำรวจภาวะการทำงานของประชากร ทั้งราชอาณาจักร (ไตรมาสที่ 3) กรกฎาคม-กันยายน 2549
No.	119	Report of the Labor Force Survey, Whole Kingdom (Quarter 3) July-September 2006
ฉบับที่	120	รายงานผลการสำรวจภาวะการทำงานของประชากร ทั้งราชอาณาจักร (ไตรมาสที่ 4) ตุลาคม - ธันวาคม 2549
No.	120	Report of the Labor Force Survey, Whole Kingdom (Quarter 4) October-December 2006
ฉบับที่	121	รายงานผลการสำรวจภาวะการทำงานของประชากร ทั้งราชอาณาจักร (ไตรมาสที่ 1) มกราคม-มีนาคม 2550
No.	121	Report of the Labor Force Survey, Whole Kingdom (Quarter 1) January-March 2007
ฉบับที่	122	รายงานผลการสำรวจภาวะการทำงานของประชากร ทั้งราชอาณาจักร (ไตรมาสที่ 2) เมษายน-มิถุนายน 2550
No.	122	Report of the Labor Force Survey, Whole Kingdom (Quarter 2) April-June 2007
ฉบับที่	123	รายงานผลการสำรวจภาวะการทำงานของประชากร ทั้งราชอาณาจักร (ไตรมาสที่ 3) กรกฎาคม-กันยายน 2550
No.	123	Report of the Labor Force Survey, Whole Kingdom (Quarter 3) July-September 2007

ฉบับที่	124	รายงานผลการสำรวจภาวะการทำงานของประชากร ทัวราชอาณาจักร (ไตรมาสที่ 4) ตุลาคม - ธันวาคม 2550
No.	124	Report of the Labor Force Survey, Whole Kingdom (Quarter 4) October-December 2007
ฉบับที่	125	รายงานผลการสำรวจภาวะการทำงานของประชากร ทัวราชอาณาจักร (ไตรมาสที่ 1) มกราคม - มีนาคม 2551
No.	125	Report of the Labor Force Survey, Whole Kingdom (Quarter 1) January-March 2008
ฉบับที่	126	รายงานผลการสำรวจภาวะการทำงานของประชากร ทัวราชอาณาจักร (ไตรมาสที่ 2) เมษายน-มิถุนายน 2551
No.	126	Report of the Labor Force Survey, Whole Kingdom (Quarter 2) April-June 2008
ฉบับที่	127	รายงานผลการสำรวจภาวะการทำงานของประชากร ทัวราชอาณาจักร (ไตรมาสที่ 3) กรกฎาคม-กันยายน 2551
No.	127	Report of the Labor Force Survey, Whole Kingdom (Quarter 3) July-September 2008
ฉบับที่	128	รายงานผลการสำรวจภาวะการทำงานของประชากร ทัวราชอาณาจักร (ไตรมาสที่ 4) ตุลาคม - ธันวาคม 2551
No.	128	Report of the Labor Force Survey, Whole Kingdom (Quarter 4) October-December 2008
ฉบับที่	129	รายงานผลการสำรวจภาวะการทำงานของประชากร ทัวราชอาณาจักร (ไตรมาสที่ 1) มกราคม - มีนาคม 2552
No.	129	Report of the Labor Force Survey, Whole Kingdom (Quarter 1) January-March 2009
ฉบับที่	130	รายงานผลการสำรวจภาวะการทำงานของประชากร ทัวราชอาณาจักร (ไตรมาสที่ 2) เมษายน-มิถุนายน 2552
No.	130	Report of the Labor Force Survey, Whole Kingdom (Quarter 2) April-June 2009
ฉบับที่	131	รายงานผลการสำรวจภาวะการทำงานของประชากร ทัวราชอาณาจักร (ไตรมาสที่ 3) กรกฎาคม-กันยายน 2552
No.	131	Report of the Labor Force Survey, Whole Kingdom (Quarter 3) July-September 2009
ฉบับที่	132	รายงานผลการสำรวจภาวะการทำงานของประชากร ทัวราชอาณาจักร (ไตรมาสที่ 4) ตุลาคม - ธันวาคม 2552
No.	132	Report of the Labor Force Survey, Whole Kingdom (Quarter 4) October-December 2009
ฉบับที่	133	รายงานผลการสำรวจภาวะการทำงานของประชากร ทัวราชอาณาจักร (ไตรมาสที่ 1) มกราคม - มีนาคม 2553
No.	133	Report of the Labor Force Survey, Whole Kingdom (Quarter 1) January-March 2010
ฉบับที่	134	รายงานผลการสำรวจภาวะการทำงานของประชากร ทัวราชอาณาจักร (ไตรมาสที่ 2) เมษายน-มิถุนายน 2553
No.	134	Report of the Labor Force Survey, Whole Kingdom (Quarter 2) April-June 2010
ฉบับที่	135	รายงานผลการสำรวจภาวะการทำงานของประชากร ทัวราชอาณาจักร (ไตรมาสที่ 3) 2553
No.	135	Report of the Labor Force Survey, Whole Kingdom (Quarter 3) 2010

ฉบับที่	136	รายงานผลการสำรวจภาวะการทำงานของประชากร ทั้งราชอาณาจักร (ไตรมาสที่ 4) ตุลาคม - ธันวาคม 2553
No.	136	Report of the Labor Force Survey, Whole Kingdom (Quarter 4) October-December 2010
ฉบับที่	137	รายงานผลการสำรวจภาวะการทำงานของประชากร ทั้งราชอาณาจักร (ไตรมาสที่ 1) มกราคม - มีนาคม 2554
No.	137	Report of the Labor Force Survey, Whole Kingdom (Quarter 1) January-March 2011

กลุ่มสถิติแรงงาน สำนักสถิติเศรษฐกิจและสังคม
 สำนักงานสถิติแห่งชาติ กระทรวงเทคโนโลยีสารสนเทศและการสื่อสาร
 โทร. 02 142 1244 ต่อ 1244 โทรสาร. 02 143 8132
 e-Mail Add: laborfs@nso.go.th
 Website: http://www.nso.go.th

ภาวะการทำงานของประชากร ไตรมาสที่ 1 พ.ศ. 2554	(หน่วย: พันคน)
1. กำลังแรงงานรวม	
ชาย	20,822.4
หญิง	17,434.4
2. จำนวนผู้ทำงาน	
ในเขตเทศบาล	12,753.9
นอกเขตเทศบาล	24,239.4
3. จำนวนผู้ทำงานจำแนกตามอุตสาหกรรม	
เกษตรกรรม การป่าไม้ และการประมง	13,414.0
การทำเหมืองแร่ และเหมืองหิน	60.2
การผลิต	5,455.5
การไฟฟ้า ก๊าซ ไอน้ำ และระบบปรับอากาศ	105.3
การจัดหน้า การจัดการ และการบำบัดน้ำเสีย ของเสีย และสิ่งปฏิกูล	93.6
การก่อสร้าง	2,655.5
การขายส่ง การขายปลีก และการซ่อมแซมยานยนต์และรถจักรยานยนต์	6,169.9
การขนส่ง และสถานที่เก็บสินค้า	988.5
กิจกรรมโรงแรม และการบริการด้านอาหาร	2,584.1
ข้อมูลข่าวสารและการสื่อสาร	184.1
กิจการทางการเงินและการประกันภัย	393.1
กิจกรรมอสังหาริมทรัพย์	98.1
กิจกรรมทางวิชาชีพ วิทยาศาสตร์ และเทคนิค	276.6
กิจกรรมการบริหารและการบริการสนับสนุน	386.8
การบริหารราชการ การป้องกันประเทศและการประกันสังคมภาคบังคับ	1,578.6
การศึกษา	1,311.4
กิจกรรมด้านสุขภาพและงานสังคมสงเคราะห์	636.6
ศิลปะ ความบันเทิง และนันทนาการ	257.1
กิจกรรมบริการด้านอื่นๆ	699.6
กิจกรรมการจ้างงานในครัวเรือนส่วนบุคคล กิจกรรมการผลิตสินค้าและบริการที่ทำขึ้นเองเพื่อใช้ในครัวเรือน	264.3
กิจกรรมขององค์การระหว่างประเทศ	4.2
4. จำนวนผู้ว่างงาน	
ผู้ชาย	190.6
ผู้หญิง	127.3
กรุงเทพมหานคร	37.9
ภาคกลาง	66.0
ภาคเหนือ	58.0
ภาคตะวันออกเฉียงเหนือ	101.2
ภาคใต้	54.6
5. จำนวนผู้ว่างงานของกลุ่มวัยรุ่น (15-24 ปี)	
ผู้ชาย	92.4
ผู้หญิง	65.4
กรุงเทพมหานคร	12.4
ภาคกลาง	29.8
ภาคเหนือ	24.4
ภาคตะวันออกเฉียงเหนือ	63.5
ภาคใต้	27.5

ที่มา : การสำรวจภาวะการทำงานของประชากร สำนักงานสถิติแห่งชาติ

คณะผู้จัดทำ CD - ROM

หน่วยงานเจ้าของเรื่อง

กลุ่มสถิติแรงงาน
สำนักสถิติเศรษฐกิจและสังคม
โทร. 0 2142 1244

หน่วยงานผลิตและออกแบบ

กลุ่มบูรณาการข้อมูลสถิติ
สำนักสถิติพยากรณ์
โทร. 0 2141 7494



ตารางสถิติในรูปแบบ Format Excel

ที่อาณาจักร
Whole Kingdom

ตารางสถิติในรูป Format Excel ทั่วราชอาณาจักร

- ตารางที่ 1 จำนวนประชากร จำแนกตามกลุ่มอายุ สถานภาพแรงงาน
- ตารางที่ 2 จำนวนประชากรอายุ 15 ปี ขึ้นไป จำแนกตามสถานภาพสมรส สถานภาพแรงงาน
- ตารางที่ 3 จำนวนประชากรอายุ 15 ปีขึ้นไป จำแนกตามระดับการศึกษาที่สำเร็จ สถานภาพแรงงาน
- ตารางที่ 4 ผู้มีงานทำ จำแนกตามระดับการศึกษาที่สำเร็จ อาชีพ
- ตารางที่ 5 ผู้มีงานทำ จำแนกตามระดับการศึกษาที่สำเร็จ อุตสาหกรรม
- ตารางที่ 6 ผู้มีงานทำ จำแนกตามสถานภาพการทำงาน อาชีพ
- ตารางที่ 7 ผู้มีงานทำ จำแนกตามสถานภาพการทำงาน อุตสาหกรรม
- ตารางที่ 8 ผู้มีงานทำ จำแนกตามอาชีพ จำนวนชั่วโมงทำงานต่อสัปดาห์ การมีเวลาเหลือพอที่จะทำงานเพิ่มขึ้น
- ตารางที่ 9 ผู้มีงานทำ จำแนกตามอุตสาหกรรม จำนวนชั่วโมงทำงานต่อสัปดาห์ การมีเวลาเหลือพอที่จะทำงานเพิ่มขึ้น
- ตารางที่ 10 ผู้มีงานทำ จำแนกตามสถานภาพการทำงาน จำนวนชั่วโมงทำงานต่อสัปดาห์ การมีเวลาเหลือพอที่จะทำงานเพิ่มขึ้น
- ตารางที่ 11 ผู้มีงานทำ จำแนกตามกลุ่มอายุ ชั่วโมงการทำงานต่อสัปดาห์ การมีเวลาเหลือพอที่จะทำงานเพิ่มขึ้น
- ตารางที่ 12 จำนวนผู้ว่างงาน ที่หางานทำ จำแนกตามระยะเวลาที่หางานทำ ระดับการศึกษาที่สำเร็จ
- ตารางที่ 13 จำนวนผู้ว่างงาน ที่เคยทำงานมาก่อน จำแนกตามอาชีพที่ทำครั้งสุดท้าย อุตสาหกรรมที่ทำครั้งสุดท้าย
- ตารางที่ 14 ลูกจ้าง จำแนกตามค่าจ้างเฉลี่ย ผลประโยชน์อื่นๆ ที่ได้รับ อุตสาหกรรม
- ตารางที่ 15 ลูกจ้างเอกชน จำแนกตามค่าจ้างเฉลี่ย ผลประโยชน์อื่นๆ ที่ได้รับ อุตสาหกรรม
- ตารางที่ 16 ลูกจ้างรัฐบาล จำแนกตามค่าจ้างเฉลี่ย ผลประโยชน์อื่นๆ ที่ได้รับ อุตสาหกรรม
- ตารางที่ 17 ลูกจ้าง จำแนกตาม อาชีพ ระดับของรายได้
- ตารางที่ 18 ลูกจ้าง จำแนกตาม อุตสาหกรรม ระดับของรายได้

กรุงเทพมหานคร
Bangkok

ตารางสถิติในรูปแบบ Format Excel กรุงเทพมหานคร

- ตารางที่ 1 จำนวนประชากร จำแนกตามกลุ่มอายุ สถานภาพแรงงาน
- ตารางที่ 2 จำนวนประชากรอายุ 15 ปี ขึ้นไป จำแนกตามสถานภาพสมรส สถานภาพแรงงาน
- ตารางที่ 3 จำนวนประชากรอายุ 15 ปีขึ้นไป จำแนกตามระดับการศึกษาที่สำเร็จ สถานภาพแรงงาน
- ตารางที่ 4 ผู้มีงานทำ จำแนกตามระดับการศึกษาที่สำเร็จ อาชีพ
- ตารางที่ 5 ผู้มีงานทำ จำแนกตามระดับการศึกษาที่สำเร็จ อุตสาหกรรม
- ตารางที่ 6 ผู้มีงานทำ จำแนกตามสถานภาพการทำงาน อาชีพ
- ตารางที่ 7 ผู้มีงานทำ จำแนกตามสถานภาพการทำงาน อุตสาหกรรม
- ตารางที่ 8 ผู้มีงานทำ จำแนกตามอาชีพ จำนวนชั่วโมงทำงานต่อสัปดาห์ การมีเวลาเหลือพอที่จะทำงานเพิ่มขึ้น
- ตารางที่ 9 ผู้มีงานทำ จำแนกตามอุตสาหกรรม จำนวนชั่วโมงทำงานต่อสัปดาห์ การมีเวลาเหลือพอที่จะทำงานเพิ่มขึ้น
- ตารางที่ 10 ผู้มีงานทำ จำแนกตามสถานภาพการทำงาน จำนวนชั่วโมงทำงานต่อสัปดาห์ การมีเวลาเหลือพอที่จะทำงานเพิ่มขึ้น
- ตารางที่ 11 ผู้มีงานทำ จำแนกตามกลุ่มอายุ ชั่วโมงการทำงานต่อสัปดาห์ การมีเวลาเหลือพอที่จะทำงานเพิ่มขึ้น
- ตารางที่ 12 จำนวนผู้ว่างงาน ที่หางานทำ จำแนกตามระยะเวลาที่หางานทำ ระดับการศึกษาที่สำเร็จ
- ตารางที่ 13 จำนวนผู้ว่างงาน ที่เคยทำงานมาก่อน จำแนกตามอาชีพที่ทำครั้งสุดท้าย อุตสาหกรรมที่ทำครั้งสุดท้าย
- ตารางที่ 14 ลูกจ้าง จำแนกตามค่าจ้างเฉลี่ย ผลประโยชน์อื่นๆ ที่ได้รับ อุตสาหกรรม
- ตารางที่ 15 ลูกจ้างเอกชน จำแนกตามค่าจ้างเฉลี่ย ผลประโยชน์อื่นๆ ที่ได้รับ อุตสาหกรรม
- ตารางที่ 16 ลูกจ้างรัฐบาล จำแนกตามค่าจ้างเฉลี่ย ผลประโยชน์อื่นๆ ที่ได้รับ อุตสาหกรรม
- ตารางที่ 17 ลูกจ้าง จำแนกตาม อาชีพ ระดับของรายได้
- ตารางที่ 18 ลูกจ้าง จำแนกตาม อุตสาหกรรม ระดับของรายได้

ภาคกลาง
Central Region

ตารางสถิติในรูป Format Excel ภาคกลาง

- ตารางที่ 1 จำนวนประชากร จำแนกตามกลุ่มอายุ สถานภาพแรงงาน
- ตารางที่ 2 จำนวนประชากรอายุ 15 ปี ขึ้นไป จำแนกตามสถานภาพสมรส สถานภาพแรงงาน
- ตารางที่ 3 จำนวนประชากรอายุ 15 ปีขึ้นไป จำแนกตามระดับการศึกษาที่สำเร็จ สถานภาพแรงงาน
- ตารางที่ 4 ผู้มีงานทำ จำแนกตามระดับการศึกษาที่สำเร็จ อาชีพ
- ตารางที่ 5 ผู้มีงานทำ จำแนกตามระดับการศึกษาที่สำเร็จ อุตสาหกรรม
- ตารางที่ 6 ผู้มีงานทำ จำแนกตามสถานภาพการทำงาน อาชีพ
- ตารางที่ 7 ผู้มีงานทำ จำแนกตามสถานภาพการทำงาน อุตสาหกรรม
- ตารางที่ 8 ผู้มีงานทำ จำแนกตามอาชีพ จำนวนชั่วโมงทำงานต่อสัปดาห์ การมีเวลาเหลือพอที่จะทำงานเพิ่มขึ้น
- ตารางที่ 9 ผู้มีงานทำ จำแนกตามอุตสาหกรรม จำนวนชั่วโมงทำงานต่อสัปดาห์ การมีเวลาเหลือพอที่จะทำงานเพิ่มขึ้น
- ตารางที่ 10 ผู้มีงานทำ จำแนกตามสถานภาพการทำงาน จำนวนชั่วโมงทำงานต่อสัปดาห์ การมีเวลาเหลือพอที่จะทำงานเพิ่มขึ้น
- ตารางที่ 11 ผู้มีงานทำ จำแนกตามกลุ่มอายุ ชั่วโมงการทำงานต่อสัปดาห์ การมีเวลาเหลือพอที่จะทำงานเพิ่มขึ้น
- ตารางที่ 12 จำนวนผู้ว่างงาน ที่หางานทำ จำแนกตามระยะเวลาที่หางานทำ ระดับการศึกษาที่สำเร็จ
- ตารางที่ 13 จำนวนผู้ว่างงาน ที่เคยทำงานมาก่อน จำแนกตามอาชีพที่ทำครั้งสุดท้าย อุตสาหกรรมที่ทำครั้งสุดท้าย
- ตารางที่ 14 ลูกจ้าง จำแนกตามค่าจ้างเฉลี่ย ผลประโยชน์อื่นๆ ที่ได้รับ อุตสาหกรรม
- ตารางที่ 15 ลูกจ้างเอกชน จำแนกตามค่าจ้างเฉลี่ย ผลประโยชน์อื่นๆ ที่ได้รับ อุตสาหกรรม
- ตารางที่ 16 ลูกจ้างรัฐบาล จำแนกตามค่าจ้างเฉลี่ย ผลประโยชน์อื่นๆ ที่ได้รับ อุตสาหกรรม
- ตารางที่ 17 ลูกจ้าง จำแนกตาม อาชีพ ระดับของรายได้
- ตารางที่ 18 ลูกจ้าง จำแนกตาม อุตสาหกรรม ระดับของรายได้

ภาคเหนือ
Northern Region

ตารางสถิติในรูป Format Excel ภาคเหนือ

- ตารางที่ 1 จำนวนประชากร จำแนกตามกลุ่มอายุ สถานภาพแรงงาน
- ตารางที่ 2 จำนวนประชากรอายุ 15 ปี ขึ้นไป จำแนกตามสถานภาพสมรส สถานภาพแรงงาน
- ตารางที่ 3 จำนวนประชากรอายุ 15 ปีขึ้นไป จำแนกตามระดับการศึกษาที่สำเร็จ สถานภาพแรงงาน
- ตารางที่ 4 ผู้มีงานทำ จำแนกตามระดับการศึกษาที่สำเร็จ อาชีพ
- ตารางที่ 5 ผู้มีงานทำ จำแนกตามระดับการศึกษาที่สำเร็จ อุตสาหกรรม
- ตารางที่ 6 ผู้มีงานทำ จำแนกตามสถานภาพการทำงาน อาชีพ
- ตารางที่ 7 ผู้มีงานทำ จำแนกตามสถานภาพการทำงาน อุตสาหกรรม
- ตารางที่ 8 ผู้มีงานทำ จำแนกตามอาชีพ จำนวนชั่วโมงทำงานต่อสัปดาห์ การมีเวลาเหลือพอที่จะทำงานเพิ่มขึ้น
- ตารางที่ 9 ผู้มีงานทำ จำแนกตามอุตสาหกรรม จำนวนชั่วโมงทำงานต่อสัปดาห์ การมีเวลาเหลือพอที่จะทำงานเพิ่มขึ้น
- ตารางที่ 10 ผู้มีงานทำ จำแนกตามสถานภาพการทำงาน จำนวนชั่วโมงทำงานต่อสัปดาห์ การมีเวลาเหลือพอที่จะทำงานเพิ่มขึ้น
- ตารางที่ 11 ผู้มีงานทำ จำแนกตามกลุ่มอายุ ชั่วโมงการทำงานต่อสัปดาห์ การมีเวลาเหลือพอที่จะทำงานเพิ่มขึ้น
- ตารางที่ 12 จำนวนผู้ว่างงาน ที่หางานทำ จำแนกตามระยะเวลาที่หางานทำ ระดับการศึกษาที่สำเร็จ
- ตารางที่ 13 จำนวนผู้ว่างงาน ที่เคยทำงานมาก่อน จำแนกตามอาชีพที่ทำครั้งสุดท้าย อุตสาหกรรมที่ทำครั้งสุดท้าย
- ตารางที่ 14 ลูกจ้าง จำแนกตามค่าจ้างเฉลี่ย ผลประโยชน์อื่นๆ ที่ได้รับ อุตสาหกรรม
- ตารางที่ 15 ลูกจ้างเอกชน จำแนกตามค่าจ้างเฉลี่ย ผลประโยชน์อื่นๆ ที่ได้รับ อุตสาหกรรม
- ตารางที่ 16 ลูกจ้างรัฐบาล จำแนกตามค่าจ้างเฉลี่ย ผลประโยชน์อื่นๆ ที่ได้รับ อุตสาหกรรม
- ตารางที่ 17 ลูกจ้าง จำแนกตาม อาชีพ ระดับของรายได้
- ตารางที่ 18 ลูกจ้าง จำแนกตาม อุตสาหกรรม ระดับของรายได้

ภาคตะวันออกเฉียงเหนือ
Northeastern Region

ตารางสถิติในรูป Format Excel ภาคตะวันออกเฉียงเหนือ

- ตารางที่ 1 จำนวนประชากร จำแนกตามกลุ่มอายุ สถานภาพแรงงาน
- ตารางที่ 2 จำนวนประชากรอายุ 15 ปี ขึ้นไป จำแนกตามสถานภาพสมรส สถานภาพแรงงาน
- ตารางที่ 3 จำนวนประชากรอายุ 15 ปีขึ้นไป จำแนกตามระดับการศึกษาที่สำเร็จ สถานภาพแรงงาน
- ตารางที่ 4 ผู้มีงานทำ จำแนกตามระดับการศึกษาที่สำเร็จ อาชีพ
- ตารางที่ 5 ผู้มีงานทำ จำแนกตามระดับการศึกษาที่สำเร็จ อุตสาหกรรม
- ตารางที่ 6 ผู้มีงานทำ จำแนกตามสถานภาพการทำงาน อาชีพ
- ตารางที่ 7 ผู้มีงานทำ จำแนกตามสถานภาพการทำงาน อุตสาหกรรม
- ตารางที่ 8 ผู้มีงานทำ จำแนกตามอาชีพ จำนวนชั่วโมงทำงานต่อสัปดาห์ การมีเวลาเหลือพอที่จะทำงานเพิ่มขึ้น
- ตารางที่ 9 ผู้มีงานทำ จำแนกตามอุตสาหกรรม จำนวนชั่วโมงทำงานต่อสัปดาห์ การมีเวลาเหลือพอที่จะทำงานเพิ่มขึ้น
- ตารางที่ 10 ผู้มีงานทำ จำแนกตามสถานภาพการทำงาน จำนวนชั่วโมงทำงานต่อสัปดาห์ การมีเวลาเหลือพอที่จะทำงานเพิ่มขึ้น
- ตารางที่ 11 ผู้มีงานทำ จำแนกตามกลุ่มอายุ ชั่วโมงการทำงานต่อสัปดาห์ การมีเวลาเหลือพอที่จะทำงานเพิ่มขึ้น
- ตารางที่ 12 จำนวนผู้ว่างงาน ที่หางานทำ จำแนกตามระยะเวลาที่หางานทำ ระดับการศึกษาที่สำเร็จ และ เพศ
- ตารางที่ 13 จำนวนผู้ว่างงาน ที่เคยทำงานมาก่อน จำแนกตามอาชีพที่ทำครั้งสุดท้าย อุตสาหกรรมที่ทำครั้งสุดท้าย
- ตารางที่ 14 ลูกจ้าง จำแนกตามค่าจ้างเฉลี่ย ผลประโยชน์อื่นๆ ที่ได้รับ อุตสาหกรรม
- ตารางที่ 15 ลูกจ้างเอกชน จำแนกตามค่าจ้างเฉลี่ย ผลประโยชน์อื่นๆ ที่ได้รับ อุตสาหกรรม
- ตารางที่ 16 ลูกจ้างรัฐบาล จำแนกตามค่าจ้างเฉลี่ย ผลประโยชน์อื่นๆ ที่ได้รับ อุตสาหกรรม
- ตารางที่ 17 ลูกจ้าง จำแนกตาม อาชีพ ระดับของรายได้
- ตารางที่ 18 ลูกจ้าง จำแนกตาม อุตสาหกรรม ระดับของรายได้

ภาคใต้
Southern Region

ตารางสถิติในรูป Format Excel ภาคใต้

- ตารางที่ 1 จำนวนประชากร จำแนกตามกลุ่มอายุ สถานภาพแรงงาน
- ตารางที่ 2 จำนวนประชากรอายุ 15 ปี ขึ้นไป จำแนกตามสถานภาพสมรส สถานภาพแรงงาน
- ตารางที่ 3 จำนวนประชากรอายุ 15 ปีขึ้นไป จำแนกตามระดับการศึกษาที่สำเร็จ สถานภาพแรงงาน
- ตารางที่ 4 ผู้มีงานทำ จำแนกตามระดับการศึกษาที่สำเร็จ อาชีพ
- ตารางที่ 5 ผู้มีงานทำ จำแนกตามระดับการศึกษาที่สำเร็จ อุตสาหกรรม
- ตารางที่ 6 ผู้มีงานทำ จำแนกตามสถานภาพการทำงาน อาชีพ
- ตารางที่ 7 ผู้มีงานทำ จำแนกตามสถานภาพการทำงาน อุตสาหกรรม
- ตารางที่ 8 ผู้มีงานทำ จำแนกตามอาชีพ จำนวนชั่วโมงทำงานต่อสัปดาห์ การมีเวลาเหลือพอที่จะทำงานเพิ่มขึ้น
- ตารางที่ 9 ผู้มีงานทำ จำแนกตามอุตสาหกรรม จำนวนชั่วโมงทำงานต่อสัปดาห์ การมีเวลาเหลือพอที่จะทำงานเพิ่มขึ้น
- ตารางที่ 10 ผู้มีงานทำ จำแนกตามสถานภาพการทำงาน จำนวนชั่วโมงทำงานต่อสัปดาห์ การมีเวลาเหลือพอที่จะทำงานเพิ่มขึ้น
- ตารางที่ 11 ผู้มีงานทำ จำแนกตามกลุ่มอายุ ชั่วโมงการทำงานต่อสัปดาห์ การมีเวลาเหลือพอที่จะทำงานเพิ่มขึ้น
- ตารางที่ 12 จำนวนผู้ว่างงาน ที่หางานทำ จำแนกตามระยะเวลาที่หางานทำ ระดับการศึกษาที่สำเร็จ
- ตารางที่ 13 จำนวนผู้ว่างงาน ที่เคยทำงานมาก่อน จำแนกตามอาชีพที่ทำครั้งสุดท้าย อุตสาหกรรมที่ทำครั้งสุดท้าย
- ตารางที่ 14 ลูกจ้าง จำแนกตามค่าจ้างเฉลี่ย ผลประโยชน์อื่นๆ ที่ได้รับ อุตสาหกรรม
- ตารางที่ 15 ลูกจ้างเอกชน จำแนกตามค่าจ้างเฉลี่ย ผลประโยชน์อื่นๆ ที่ได้รับ อุตสาหกรรม
- ตารางที่ 16 ลูกจ้างรัฐบาล จำแนกตามค่าจ้างเฉลี่ย ผลประโยชน์อื่นๆ ที่ได้รับ อุตสาหกรรม
- ตารางที่ 17 ลูกจ้าง จำแนกตาม อาชีพ ระดับของรายได้
- ตารางที่ 18 ลูกจ้าง จำแนกตาม อุตสาหกรรม ระดับของรายได้