

การสำรวจภาวะการทำงานของประชากร

ทั่วประเทศ

ไตรมาสที่ 2 : เมษายน-มิถุนายน 2550



THE LABOR FORCE SURVEY

WHOLE KINGDOM

QUARTER : APRIL-JUNE 2007



S2013F5000Q02000B1



สำนักงานสถิติแห่งชาติ

กระทรวงเทคโนโลยีสารสนเทศและการสื่อสาร

NATIONAL STATISTICAL OFFICE

MINISTRY OF INFORMATION AND COMMUNICATION TECHNOLOGY

คำนำ

บทสรุปสำหรับผู้บริหาร
สารบัญตาราง

บทที่ 1 บทนำ

- * ความเป็นมาและวัตถุประสงค์
- * คู่มือรวม
- * สปีดท์แห่งการสำรวจ
- * คำอธิบายศัพท์ แนวคิด คำจำกัดความ

บทที่ 2 ระเบียบวิธี

- * แผนการสุ่มตัวอย่าง
- * วิธีการประมาณผล
- * วิธีการเก็บรวบรวมข้อมูล
- * การปิดตัวเลข

บทที่ 3 ผลการสำรวจที่สำคัญ

- * ลักษณะของกำลังแรงงาน
- * การมีส่วนร่วมในกำลังแรงงาน
- * กำลังแรงงานที่เป็นผู้มีงานทำ
- * การว่างงาน
- * ลักษณะของกำลังแรงงานที่ว่างงาน
- * ชั่วโมงทำงาน
- * ค่าจ้างและเงินเดือน
- * ผลประโยชน์เพิ่มเติม

ตารางสถิติ

- * ทวีราชอาณาจักร
- * กรุงเทพมหานคร
- * ภาคกลาง
- * ภาคเหนือ
- * ภาคตะวันออกเฉียงเหนือ
- * ภาคใต้

รายงานผลการสำรวจแรงงาน

คณะผู้จัดทำ CD-ROM

หน่วยงานที่เผยแพร่

ตารางสถิติในรูปแบบ Format Excel

- * ทวีราชอาณาจักร
- * กรุงเทพมหานคร
- * ภาคกลาง
- * ภาคเหนือ
- * ภาคตะวันออกเฉียงเหนือ
- * ภาคใต้

หน่วยงานที่เผยแพร่

สำนักสถิติพยากรณ์
สำนักงานสถิติแห่งชาติ
ถนนหลานหลวง เขตป้อมปราบศัตรูพ่าย กทม. 10100
โทร. 0 2281 0333 ต่อ 1413
โทรสาร 0 2281 6438
ไปรษณีย์อิเล็กทรอนิกส์ : binfopub@nso.go.th

Distributed by

Statistical Forecasting Bureau,
National Statistical Office,
Larn Luang Rd., Bangkok 10100, THAILAND.
Tel. +66 2281 0333 ext. 1413
Fax: +0 2281 6438
E-mail: binfopub@nso.go.th

ปีที่พิมพ์

2550

Published

2007

คำนำ

สำนักงานสถิติแห่งชาติ ได้เริ่มจัดทำโครงการสำรวจภาวะการทำงานของประชากร ตั้งแต่ พ.ศ. 2506 ในช่วง พ.ศ. 2514-2526 ได้ทำการสำรวจปีละ 2 รอบ โดยรอบแรกเป็นการสำรวจนอกฤดูการเกษตรระหว่างเดือนมกราคมถึงเดือนมีนาคม รอบที่ 2 เป็นการสำรวจในฤดูการเกษตรระหว่างเดือนกรกฎาคมถึงเดือนกันยายน และช่วง พ.ศ. 2527-2540 ทำการสำรวจเป็นปีละ 3 รอบ คือ รอบที่ 1 สำรวจในเดือนกุมภาพันธ์ รอบที่ 2 สำรวจในเดือนพฤษภาคม รอบที่ 3 สำรวจในเดือนสิงหาคม และช่วง พ.ศ. 2541-2543 ทำการสำรวจเพิ่มอีก 1 รอบ เป็นรอบที่ 4 ในเดือนพฤศจิกายน ซึ่งทำให้ได้ข้อมูลเป็นรายไตรมาส

เพื่อสนองความต้องการใช้ข้อมูลในระดับจังหวัด สำนักงานสถิติแห่งชาติ ได้ขยายขนาดตัวอย่างและนำเสนอข้อมูลเป็นระดับจังหวัด ทั้งนี้ตั้งแต่ พ.ศ. 2537 เป็นต้นมา

สำหรับการสำรวจตั้งแต่ พ.ศ. 2544 เป็นต้นไป ได้ดำเนินการสำรวจเป็นรายเดือนแล้วนำข้อมูล 3 เดือนรวมกันเพื่อเสนอข้อมูลเป็นรายไตรมาส และได้มีการปรับอายุผู้อยู่ในกำลังแรงงานจาก 13 ปีขึ้นไปเป็น 15 ปีขึ้นไป เพื่อให้สอดคล้องกับกฎหมายการใช้แรงงานเด็ก ปรับปรุงการจัดจำแนกประเภทของอาชีพ อุตสาหกรรม และสถานภาพการทำงาน ให้สอดคล้องกับมาตรฐานสากล เพื่อให้สามารถเปรียบเทียบข้อมูลกันได้ และปรับเขตการปกครองจากเดิมเขตสุขาภิบาลถูกนำเสนอรวมเป็นนอกเขตเทศบาล มารวมเป็นในเขตเทศบาล ตามพระราชบัญญัติเปลี่ยนแปลงฐานะของสุขาภิบาลเป็นเทศบาล พ.ศ. 2542

รายงานผลการสำรวจฉบับนี้ เป็นรายงานผลการสำรวจภาวะการทำงานของประชากร ฉบับที่ 122 ไตรมาสที่ 2 ซึ่งได้ดำเนินการสำรวจในเดือนเมษายน – มิถุนายน 2550

เนื่องจากข้อมูลที่นำเสนอในรายงานฉบับนี้ได้มาจากการสำรวจด้วยระเบียบวิธีตัวอย่าง ซึ่งอาจมีความคลาดเคลื่อนจากการเลือกตัวอย่างและความคลาดเคลื่อนอื่นๆ รวมอยู่ด้วย จึงขอให้ผู้ใช้ข้อมูลได้คำนึงถึงเรื่องนี้ในการใช้ตัวเลขด้วย

PREFACE

The Labor Force Survey has been undertaken by the National Statistical Office since 1963. Beginning in 1971, two rounds of the survey for the whole kingdom had been conducted each year, the first round enumeration was held during January-March coinciding with the non-agricultural season and the second round during July-September coinciding with the agricultural season. From 1984-1997, the survey has been conducted 3 rounds a year. And since 1998, the fourth rounds of the survey for the whole kingdom has been conducted additionally. Since then, the Labor Force Survey has been undertaken 4 rounds a year; the first round in February, the second in May, the third and the fourth round in August and November respectively.

Commencing from survey in 1994, the National Statistical Office has expanded the sample size to serve the requirement of data at provincial level.

In the year of 2001 the survey was conducted monthly, and the survey data of three months were combined to present the quarterly data. The age of persons in labor force were changed from 13 years of age and over to 15 years of age and over in order to agree with the child labor law. The international standard of classification in occupation, industry and status of employment were adopted, and area of local administration which the former sanitary district were included in non-municipal area were presently included in municipal area.

This publication presents the results of the Labor Force Survey conducted in April – June 2007. It is the one hundred and twenty-two in this series of reports.

The published figures should be utilized with full awareness that the survey was based on the sample estimates, and would be subject to both sampling and non-sampling errors.

บทสรุปสำหรับผู้บริหาร

สำนักงานสถิติแห่งชาติ กระทรวงเทคโนโลยีสารสนเทศและการสื่อสาร ดำเนินการสำรวจภาวะการทำงานของประชากรหรือสำรวจแรงงานอย่างต่อเนื่องเป็นประจำทุกปี เริ่มตั้งแต่ปี 2506 โดยในช่วงแรกสำรวจเพียงปีละ 2 รอบ รอบแรกเป็นการสำรวจนอกฤดูเกษตร รอบที่ 2 เป็นฤดูเกษตร ต่อมาในปี 2527 ถึง 2540 สำรวจปีละ 3 รอบ โดยเพิ่มสำรวจช่วงเดือนพฤษภาคมเพื่อดูแรงงานที่จบการศึกษาใหม่เข้าสู่ตลาดแรงงาน และในปี 2541 ได้เพิ่มการสำรวจขึ้นอีก 1 รอบในเดือนพฤศจิกายน เป็นช่วงฤดูกาลเก็บเกี่ยวผลผลิตการเกษตร ทำให้เป็นการสำรวจภาวะการทำงานของประชากรครบทั้ง 4 ไตรมาสของปี

สำหรับรายงานฉบับนี้เป็นการเสนอผลการสำรวจในไตรมาสที่ 2 เดือนเมษายน-มิถุนายน 2550 ซึ่งได้ดำเนินการสำรวจพร้อมกันทั่วประเทศ ระหว่างวันที่ 1 - 12 ของเดือน มีครัวเรือนที่ตกเป็นตัวอย่างทั้งสิ้น 79,560 ครัวเรือน เป็นครัวเรือนในเขตเทศบาล 50,040 ครัวเรือน และนอกเขตเทศบาล 29,520 ครัวเรือน สำหรับวิธีการเก็บรวบรวมข้อมูลใช้วิธีการสัมภาษณ์สมาชิกในครัวเรือนที่ตกเป็นตัวอย่าง ผลการสำรวจ ทำให้ทราบถึงภาวะการมีงานทำและว่างงานของประชากรในประเทศไทยในช่วงเวลาดังกล่าวดังนี้

สรุปผลการสำรวจ

1. โครงสร้างกำลังแรงงาน

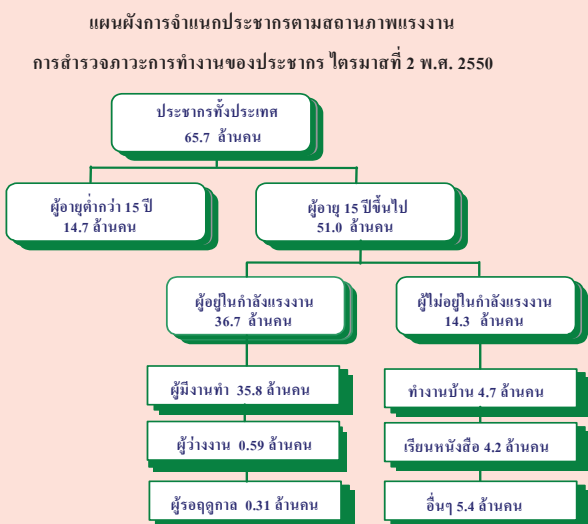

จากจำนวนประชากรรวมทั้งประเทศทั้งสิ้น 65.7 ล้านคน เป็นผู้ที่อยู่ในกำลังแรงงานประมาณ 36.7 ล้านคน ประกอบด้วยผู้มีงานทำประมาณ 35.8 ล้านคน ผู้ว่างงาน 0.59 แสนคน และผู้รอฤดูกาล 0.31 แสนคน ส่วนผู้ที่ไม่อยู่ในกำลังแรงงานมีประมาณ 14.3 ล้านคน และมีผู้เยาว์ต่ำกว่า 15 ปี ประมาณ 14.7 ล้านคน

2. ภาวะการมีงานทำของประชากร

2.1 อุตสาหกรรม

แผนภูมิ 1 ร้อยละของผู้มีงานทำ จำแนกตามภาคเกษตรกรรมและนอกภาคเกษตรกรรม เป็นรายภาค ไตรมาสที่ 2 พ.ศ. 2550

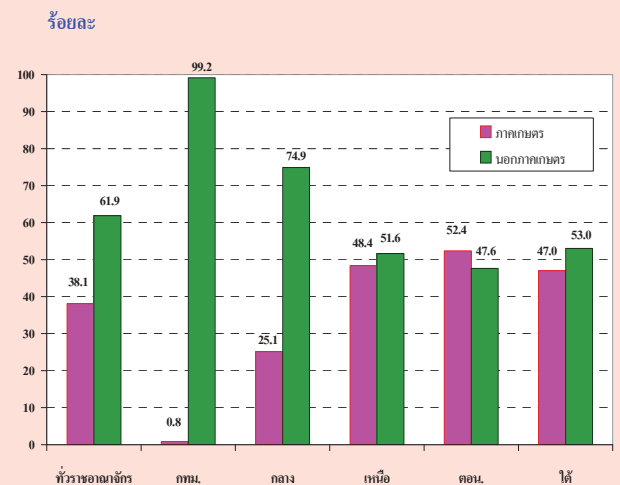

เมื่อพิจารณาอุตสาหกรรมหรือประเภทกิจการของสถานที่ที่ผู้มีงานทำทำอยู่นั้น พบว่ามีผู้ทำงานในภาคเกษตรกรรมร้อยละ 38.1 และนอกภาคเกษตรกรรมร้อยละ 61.9 โดยส่วนใหญ่ทำงานใน สาขาการผลิตและการขายส่ง การขายปลีก การซ่อมแซมยานยนต์ รถจักรยานยนต์ของใช้ส่วนบุคคลและของใช้ในครัวเรือน ซึ่งมีสัดส่วนใกล้เคียงกันคือร้อยละ 15.9 และ 15.6 ตามลำดับ รองลงมาคือสาขาการก่อสร้างร้อยละ 6.6 สาขาการโรงแรมและภัตตาคารร้อยละ 6.5 สาขาการบริหารราชการและการป้องกันประเทศ รวมทั้งการประกันสังคมภาคบังคับร้อยละ 3.5 สาขาการขนส่ง สถานที่เก็บสินค้าและการคมนาคมร้อยละ 2.9 และสาขาการศึกษาร้อยละ 2.8 ที่เหลือกระจายอยู่ในสาขาอื่น ๆ

2.2 สถานภาพการทำงาน

แผนภูมิ 2 ร้อยละของผู้มีงานทำ จำแนกตามสถานภาพการทำงาน เป็นรายภาค ไตรมาสที่ 2 พ.ศ. 2550

ร้อยละ

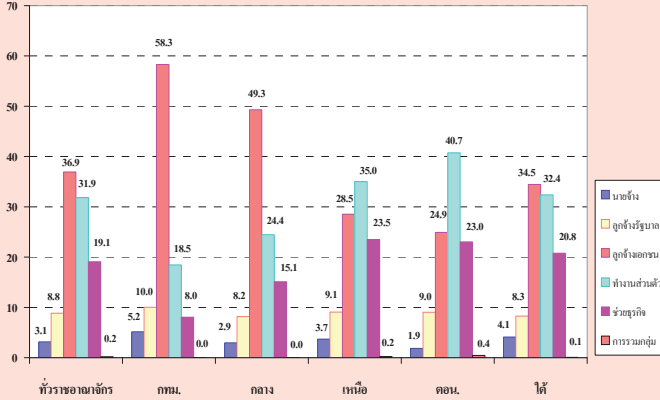

ในจำนวนผู้มีงานทำทั้งสิ้นประมาณ 35.8 ล้านคนนั้น ส่วนใหญ่ทำงานในฐานะลูกจ้างร้อยละ 45.7 (ลูกจ้างเอกชนร้อยละ 36.9 และลูกจ้างรัฐบาลร้อยละ 8.8) รองลงมาคือทำงานส่วนตัวโดยไม่มีลูกจ้างร้อยละ 31.9 ช่วยธุรกิจในครัวเรือนโดยไม่ได้รับค่าจ้างร้อยละ 19.1 นายจ้างร้อยละ 3.1 ส่วนการรวมกลุ่มมีเพียงร้อยละ 0.2 ของผู้มีงานทำทั้งหมด

3. ภาวะการว่างงานของประชากร

แผนภูมิ 3 จำนวนผู้ว่างงาน จำแนกตามระดับการศึกษาที่สำเร็จและเพศ ไตรมาสที่ 2 พ.ศ. 2550

หน่วย: พันคน

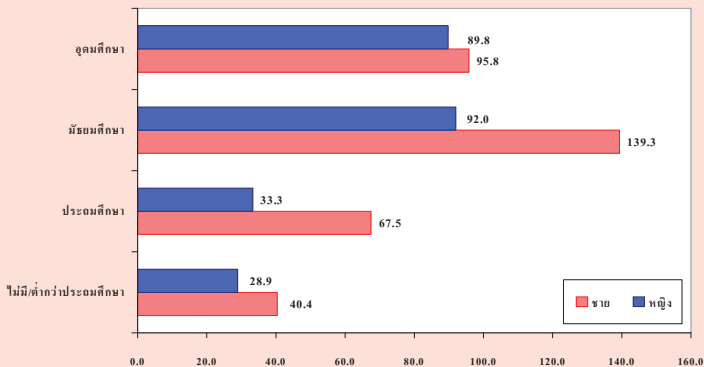

สำหรับจำนวนของผู้ว่างงาน พบว่า มีจำนวนผู้ว่างงานทั้งสิ้น 5.9 แสนคน โดยเป็นผู้ว่างงานชายประมาณ 3.5 แสนคนและหญิงประมาณ 2.4 แสนคน เมื่อพิจารณาถึงระดับการศึกษาที่สำเร็จของผู้ว่างงานพบว่าประมาณ 1.7 แสนคนเป็นผู้ที่จบการศึกษาไม่เกินระดับประถมศึกษาและไม่มีการศึกษา 2.3 แสนคนเป็นผู้ที่จบระดับมัธยมศึกษา และ 1.9 แสนคนเป็นผู้ที่จบระดับอุดมศึกษา

แผนภูมิ 4 อัตราการว่างงาน จำแนกตามเพศ เป็นรายภาค ไตรมาสที่ 2 พ.ศ. 2550

ร้อยละ

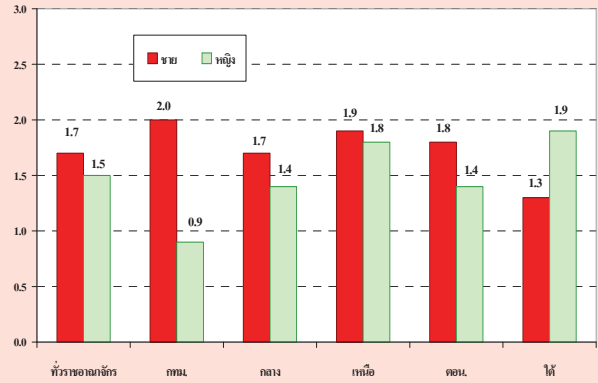

เมื่อพิจารณาถึงอัตราการว่างงานของประชากรทั่วประเทศร้อยละ 1.6 เป็นชายร้อยละ 1.7 และหญิงร้อยละ 1.5 และเมื่อเปรียบเทียบตามภาคต่างๆ พบว่า ภาคเหนือมีอัตราการว่างงานสูงสุดคือร้อยละ 1.8 รองลงมาเป็นภาคตะวันออกเฉียงเหนือร้อยละ 1.6 กรุงเทพมหานคร ภาคกลางและภาคใต้มีอัตราการว่างงานต่ำสุดคือร้อยละ 1.5

EXECUTIVE SUMMARY

The Labor Force Survey has been conducted by the National Statistical Office since 1963. At that time 2 rounds were conducted each year by the first round representing the non-agricultural season, and the second round representing the agricultural season. In 1984-1997 three rounds of the survey were conducted, the additional survey were in May representing the new labor from the graduate students. Since 1998 The Labor Force Survey has been conducted four round by the additional of the fourth round of the survey in November representing the harvest season.

This report represent the information on the employment and unemployment status of the Thai population of third round Labor Force Survey conducted during 1st-12th of each month during April - June 2006 by interviewing household members of the sampling households. The total sampling households were 50,040, where 29,520 households were in municipal area, and 79,560 households were in non-municipal area.

SUMMARY RESULTS

1. Structure of the labor force

CHART OF POPULATION BY LABOR FORCE
THE LABOR FORCE SURVEY, QUARTER 2 : 2007

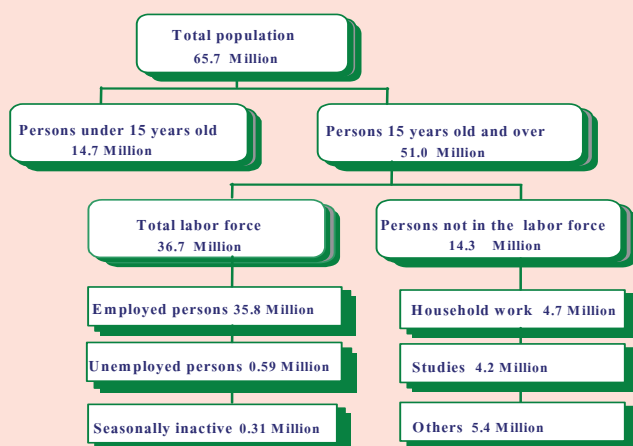

The total population was 65.7 million, out of which 36.7 million were in the total labor force. Of the total labor force 35.8 million were employed, 0.59 million were unemployed and 0.31 million were seasonally inactive labor force. About 14.3 million were not in the labor force and about 14.7 million were persons under 15 years old.

2. Employed labor force

2.1 Industry

FIGURE 1 PERCENTAGE OF EMPLOYED PERSON BY AGRICULTURAL, NON-AGRICULTURAL AND REGION, QUARTER 2 : 2007

Unit : percent

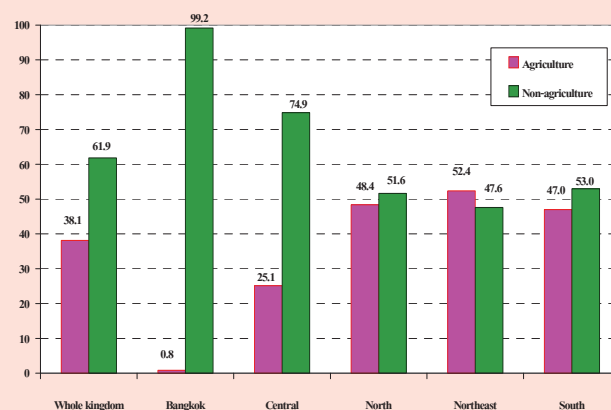

When considering employed person by industry, about 38.1 per cent of the total employed persons worked in agricultural sector and about 61.9 per cent work in non-agricultural sector. The highest proportions of the employed persons was in the manufacturing of 15.9 per cent, the wholesale and retail trade shared nearly the same rate of 15.6 per cent, followed by the construction 6.6 per cent, the hotel and restaurants 6.5 per cent, public administration 3.5 per cent, the transport storage and communication 2.9 per cent and education 2.8 per cent. The rest were shared in the other industries.

2.2 Work status

FIGURE 2 PERCENTAGE OF EMPLOYED PERSONS BY WORK STATUS AND REGION, QUARTER 2 : 2007

Unit : percent

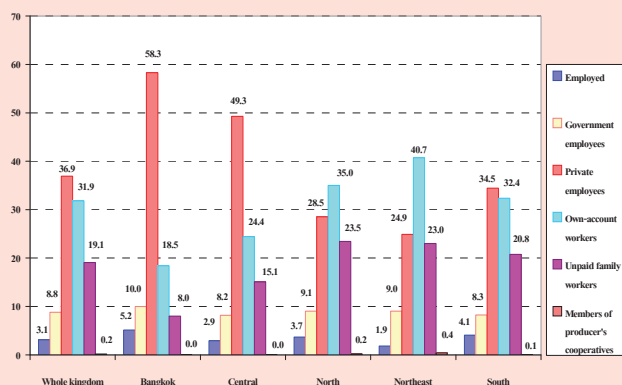

The total employed person 35.8 million. The highest proportion of the total employed person was employees of about 45.7 per cent (36.9 per cent were in private sector and 8.8 per cent were in government sector) followed by own account workers, unpaid family workers and employer which accounted for 31.9, 19.1 and 3.1 per cent respectively, while the percentage of members of producers' cooperatives was very low of about 0.2 per cent.

3. Unemployment

FIGURE 3 NUMBER OF UNEMPLOYED PERSONS BY LEVEL OF EDUCATIONAL AND SEX, QUARTER 2 : 2007

Unit : thousands

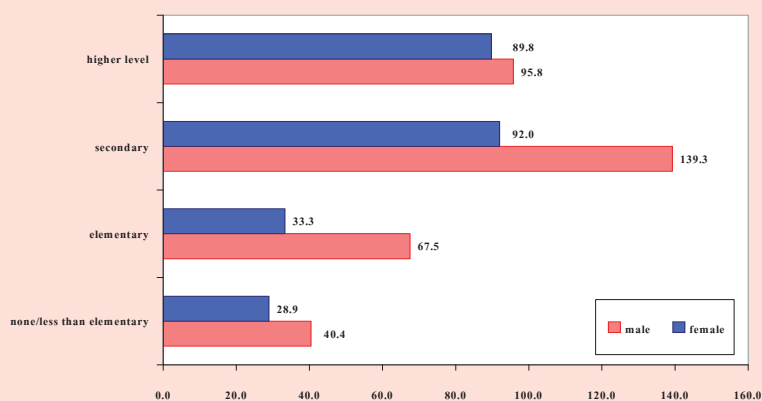

The total unemployed persons was estimated at 0.59 million, where 0.35 million unemployed persons were male and 0.24 million were female. Of these unemployed persons, about 0.17 million were elementary and less than elementary level, about 0.23 million were secondary level and about 0.19 million were in the higher level.

FIGURE 4 UNEMPLOYMENT RATE BY SEX AND REGION, QUARTER 2 : 2007

Unit : percent

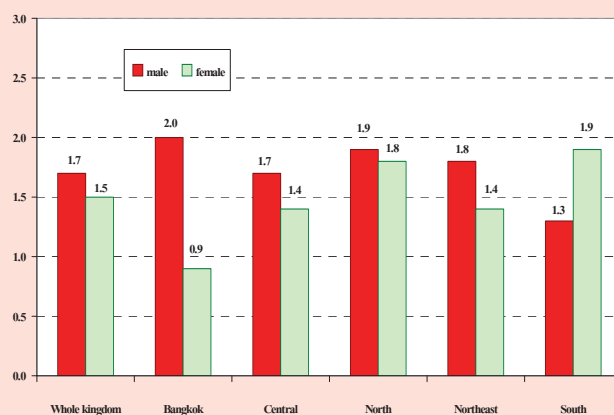

When considering 1.6 per cent unemployment rate, it was 1.7 per cent was male and 1.5 per cent was female. The North had the highest percentage of 1.8 per cent, followed by the Northeast of 1.6 per cent and the Bangkok, the Central and the South were the lowest of 1.5 per cent.

สารบัญตาราง

- ตาราง ก จำนวนและอัตราร้อยละของประชากร จำแนกตามสถานภาพแรงงาน เพศ และเขตการปกครอง
- ตาราง ข จำนวนและอัตราร้อยละของประชากร จำแนกตามสถานภาพแรงงาน เพศ ภาค และเขตการปกครอง
- ตาราง ค อัตราการมีส่วนร่วมในกำลังแรงงาน จำแนกตามหมวดอายุ เพศ ภาค และเขตการปกครอง
- ตาราง ฉ อัตราการมีส่วนร่วมในกำลังแรงงาน จำแนกตามสถานภาพสมรส เพศ และเขตการปกครอง
- ตาราง ง อัตราการมีส่วนร่วมในกำลังแรงงาน จำแนกตามระดับการศึกษาที่สำเร็จ เพศ และเขตการปกครอง
- ตาราง จ จำนวนและอัตราร้อยละของผู้มีงานทำ จำแนกตามสถานภาพทำงาน ภาค และเขตการปกครอง
- ตาราง ฉ จำนวนและอัตราร้อยละของผู้มีงานทำ จำแนกตามหมวดอุตสาหกรรม ภาค และเขตการปกครอง
- ตาราง ช จำนวนและอัตราร้อยละของผู้มีงานทำ จำแนกตามอาชีพ ภาค และเขตการปกครอง
- ตาราง ช จำนวนและอัตราร้อยละของผู้มีงานทำ จำแนกตามระดับการศึกษาที่สำเร็จ ภาค และเขตการปกครอง
- ตาราง ฅ อัตราการว่างงาน ในไตรมาสที่ 2 เดือนเมษายน – มิถุนายน พ.ศ.2550
- ตาราง ญ อัตราการว่างงาน จำแนกตามหมวดอายุ เพศ ภาค และเขตการปกครอง
- ตาราง ฎ อัตราการว่างงาน จำแนกตามระดับการศึกษาที่สำเร็จ เพศ และเขตการปกครอง
- ตาราง ฏ จำนวนและอัตราร้อยละของผู้ว่างงาน จำแนกตามระดับการศึกษาที่สำเร็จ เพศ และเขตการปกครอง
- ตาราง ฐ จำนวนและอัตราร้อยละของผู้มีงานทำ จำแนกตามชั่วโมงทำงานต่อสัปดาห์
- ตาราง ท จำนวนและอัตราร้อยละของลูกจ้าง จำแนกตามระดับค่าจ้าง/เงินเดือน เพศ และเขตการปกครอง
- ตาราง ฒ จำนวนและอัตราร้อยละของลูกจ้าง ภาคเอกชนและภาครัฐบาล ที่ได้รับผลประโยชน์เพิ่มเติมจำแนกตามเพศ และเขตการปกครอง

บทที่ 1

บทนำ

1. ความเป็นมาและวัตถุประสงค์

สำนักงานสถิติแห่งชาติ ได้ทำการสำรวจภาวะการทำงานของประชากรทั่วประเทศอย่างต่อเนื่องเป็นประจำทุกปี เริ่มตั้งแต่ปี พ.ศ. 2506 โดยในช่วงแรกทำการสำรวจปีละ 2 รอบ และใน พ.ศ. 2527 ถึง พ.ศ. 2540 ได้ทำการสำรวจปีละ 3 รอบ โดยรอบที่ 1 ทำการสำรวจในเดือนกุมภาพันธ์ เป็นช่วงหน้าแล้งนอกฤดูการเกษตร รอบที่ 2 สำรวจในเดือนพฤษภาคม เป็นช่วงที่กำลังแรงงานใหม่ที่เพิ่งสำเร็จการศึกษาเริ่มเข้าสู่ตลาดแรงงาน รอบที่ 3 สำรวจในเดือนสิงหาคม เป็นช่วงฤดูการเกษตร และต่อมาใน พ.ศ. 2541 เป็นต้นมา ได้เพิ่มการสำรวจอีก 1 รอบรวมเป็น 4 รอบ โดยทำการสำรวจในเดือนพฤศจิกายน ของทุกปี ซึ่งเป็นช่วงฤดูการเก็บเกี่ยวผลผลิตทางการเกษตร ทั้งนี้เพื่อเป็นการนำเสนอข้อมูลที่สะท้อนถึงภาวะการมีงานทำ การว่างงานและการประกอบกิจกรรมต่างๆ ของประชากรทั้งประเทศเป็นรายไตรมาสและต่อเนื่องครบทุกช่วงเวลาของปี

เนื่องจากความจำเป็นต้องการใช้ข้อมูล เพื่อใช้ในการวางแผนและกำหนดนโยบายในระดับจังหวัดมีมากขึ้น สำนักงานสถิติแห่งชาติจึงได้กำหนดขนาดตัวอย่างเพิ่มขึ้น โดยเริ่มตั้งแต่ พ.ศ. 2537 ทั้งนี้เพื่อให้สามารถนำเสนอข้อมูลในระดับจังหวัดได้ โดยเสนอเฉพาะรอบการสำรวจของเดือนกุมภาพันธ์และเดือนสิงหาคมเท่านั้น การสำรวจรอบที่ 4 ในเดือนพฤศจิกายน พ.ศ. 2541 ซึ่งจัดทำเป็นครั้งแรกได้เสนอผลในระดับจังหวัดด้วยและตั้งแต่ปี พ.ศ. 2542 เป็นต้นมา ผลการสำรวจทั้ง 4 รอบได้เสนอผลในระดับจังหวัด

หลังจากเกิดภาวะวิกฤติทางเศรษฐกิจกลางปี 2540 ความต้องการใช้ข้อมูลเพื่อการวางแผนและกำหนดนโยบายด้านแรงงานมีมากขึ้นและเร่งด่วนขึ้น ในปี 2544 จึงได้เริ่มดำเนินการสำรวจเป็นรายเดือนแล้วนำเสนอข้อมูล 3 เดือนรวมกันเพื่อเสนอข้อมูลเป็นรายไตรมาส โดยข้อมูลที่สำคัญสามารถนำเสนอในระดับจังหวัด สำหรับข้อมูลของเดือนที่ตรงกับรอบการสำรวจเดิม คือข้อมูลเดือนกุมภาพันธ์ พฤษภาคม และ สิงหาคม ได้จัดทำสรุปผลการสำรวจเฉพาะข้อมูลที่สำคัญเพื่อสามารถเปรียบเทียบกับข้อมูลแต่ละรอบของปีที่ผ่านมาได้ และการสำรวจตั้งแต่เดือนกันยายน 2544 เป็นต้นมา สามารถนำเสนอผลของการสำรวจเป็นรายเดือนทุกเดือน โดยสามารถเสนอผลในระดับภาคเท่านั้นเนื่องจากตัวอย่างไม่มากพอที่จะนำเสนอในระดับย่อยกว่านี้ และในขณะเดียวกันได้มีการปรับอายุผู้อยู่ในกำลังแรงงานจาก 13 ปีขึ้นไป เป็น 15 ปีขึ้นไป เพื่อให้สอดคล้องกับกฎหมายการใช้แรงงานเด็ก ปรับปรุงการจัดจำแนกประเภทของอาชีพ อุตสาหกรรมและสถานภาพการทำงานให้สอดคล้องกับมาตรฐานสากลในปัจจุบันเพื่อให้สามารถเปรียบเทียบข้อมูลกันได้ ปรับเขตการปกครองจากเดิมเขตสุขาภิบาลถูกนำเสนอรวมเป็นนอกเขตเทศบาล มารวมเป็นในเขตเทศบาล เนื่องจากพระราชบัญญัติเปลี่ยนแปลงฐานะของสุขาภิบาลเป็นเทศบาล พ.ศ. 2542

วัตถุประสงค์ที่สำคัญของการสำรวจภาวะการทำงานของประชากรเพื่อประมาณจำนวนและลักษณะของกำลังแรงงานภายในประเทศและในจังหวัดต่าง ๆ ในแต่ละไตรมาสของข้อมูลสถิติที่ได้จากการสำรวจ

1. จำนวนประชากรในวัยทำงาน (อายุ 15 ปีขึ้นไป) และจำนวนประชากรนอกวัยทำงาน จำแนกตามเพศ
2. จำนวนประชากรในวัยทำงาน จำแนกตามสถานภาพแรงงาน อายุ เพศ สถานภาพสมรส การศึกษาที่สำเร็จ
3. จำนวนผู้มีงานทำ จำแนกตามลักษณะที่น่าสนใจ เช่น อายุ เพศ การศึกษาที่สำเร็จ อาชีพ อุตสาหกรรม สถานภาพการทำงาน ชั่วโมงทำงาน ค่าจ้าง เงินเดือน และผลประโยชน์อื่น ๆ ที่ได้รับจากการทำงาน
4. จำนวนผู้ว่างงาน จำแนกตามลักษณะบางประการที่น่าสนใจ เช่น ระยะเวลาในการหางานทำ งานที่ทำครั้งสุดท้าย สาเหตุการว่างงาน เป็นต้น

2. คู่มือรวม

ประชากรที่อาศัยอยู่ในครัวเรือนส่วนบุคคลและครัวเรือนพิเศษ

3. สัปดาห์แห่งการสำรวจ

หมายถึง ระยะเวลา 7 วัน นับจากวันก่อนวันสัมภาษณ์ย้อนหลังไป 7 วัน เช่น วันสัมภาษณ์คือ วันที่ 9 กุมภาพันธ์ 2547 “ระหว่าง 7 วันก่อนวันสัมภาษณ์” คือ ระหว่างวันที่ 2 ถึง วันที่ 8 กุมภาพันธ์ 2547

4. คำอธิบายศัพท์/แนวคิด/คำจำกัดความ

สำนักงานสถิติแห่งชาติ ได้ปรับปรุงแนวคิดและคำนิยามที่ใช้ในการสำรวจภาวะการทำงานของประชากรหลายครั้ง โดยมีวัตถุประสงค์เพื่อให้สอดคล้องกับสภาพที่แท้จริงทางสังคมและเศรษฐกิจของประเทศ ตลอดจนความต้องการของผู้ใช้ข้อมูล และสอดคล้องกับมาตรฐานสากลขององค์การแรงงานระหว่างประเทศ (ILO) กับองค์การสหประชาชาติ (UN) แนวคิดและคำนิยามที่ใช้ในการสำรวจไตรมาสนี้ ได้เริ่มใช้มาตั้งแต่รอบที่ 1 พ.ศ. 2526 มีการปรับปรุงบ้างตามลำดับ และตั้งแต่ไตรมาสที่ 1 พ.ศ. 2544 ได้กำหนดอายุขั้นต่ำของประชากรวัยทำงานเป็น 15 ปี

คำนิยามที่สำคัญ ๆ ที่ใช้ในการสำรวจ มีดังนี้

ผู้มีงานทำ

ผู้มีงานทำ หมายถึง บุคคลที่มีอายุ 15 ปีขึ้นไป และในสัปดาห์แห่งการสำรวจมีลักษณะอย่างหนึ่งอย่างใด ดังต่อไปนี้

1. ได้ทำงานตั้งแต่ 1 ชั่วโมงขึ้นไป โดยได้รับค่าจ้าง เงินเดือน ผลกำไร เงินปันผลค่าตอบแทนที่มีลักษณะอย่างอื่นสำหรับผลงานที่ทำ เป็นเงินสด หรือสิ่งของ
2. ไม่ได้ทำงาน หรือทำงานน้อยกว่า 1 ชั่วโมง แต่เป็นบุคคลที่มีลักษณะอย่างหนึ่งอย่างใด ดังต่อไปนี้ (ซึ่งจะถือว่าเป็น ผู้ที่ปกคิม้งานประจำ)
 - 2.1 ยังได้รับค่าตอบแทน ค่าจ้าง หรือผลประโยชน์อื่น ๆ หรือผลกำไรจากงานหรือธุรกิจในช่วงที่ไม่ได้ทำงาน
 - 2.2 ไม่ได้รับค่าตอบแทน ค่าจ้าง หรือผลประโยชน์อื่น ๆ หรือผลกำไรจากงานหรือธุรกิจในช่วงที่ไม่ได้ทำงาน แต่ยังมีงานหรือธุรกิจที่จะกลับไปทำ
3. ทำงานอย่างน้อย 1 ชั่วโมง โดยไม่ได้รับค่าจ้างในวิสาหกิจหรือไร่นาเกษตรของหัวหน้าครัวเรือน หรือของสมาชิกในครัวเรือน

ผู้ว่างงาน

ผู้ว่างงาน หมายถึง บุคคลที่มีอายุ 15 ปีขึ้นไป และในสัปดาห์แห่งการสำรวจมีลักษณะอย่างหนึ่งอย่างใด ดังต่อไปนี้

1. ไม่ได้ทำงานและไม่ม้งานประจำ แต่ได้หางาน สมัครงานหรือรอการบรรจุ ในระหว่าง 30 วัน ก่อนวันสัมภาษณ์

2. ไม่ได้ทำงานและไม่มียานประจำ และไม่ได้หางานทำในระหว่าง 30 วันก่อนวันสัมภาษณ์ แต่พร้อมที่จะทำงานในสัปดาห์แห่งการสำรวจ

กำลังแรงงานปัจจุบัน

กำลังแรงงานปัจจุบัน หมายถึง บุคคลที่มีอายุ 15 ปีขึ้นไป ซึ่งในสัปดาห์แห่งการสำรวจมีงานทำหรือว่างงาน ตามคำนิยามที่ได้ระบุข้างต้น

กำลังแรงงานที่รอฤดูกาล

กำลังแรงงานที่รอฤดูกาล หมายถึง บุคคลที่มีอายุ 15 ปีขึ้นไป ในสัปดาห์แห่งการสำรวจเป็นผู้ไม่เข้าข่ายคำนิยามของผู้มีงานทำ หรือผู้ว่างงาน แต่เป็นผู้รอฤดูกาลที่เหมาะสมเพื่อที่จะทำงาน และเป็นบุคคลที่ตามปกติจะทำงานที่ไม่ได้รับสิ่งตอบแทนในไร่นาเกษตร หรือธุรกิจซึ่งทำกิจกรรมตามฤดูกาล โดยมีหัวหน้าครัวเรือน หรือสมาชิกคนอื่น ๆ ในครัวเรือนเป็นเจ้าของหรือผู้ดำเนินการ

กำลังแรงงานรวม

กำลังแรงงานรวม หมายถึง บุคคลทุกคนที่มีอายุ 15 ปีขึ้นไป ในสัปดาห์แห่งการสำรวจเป็นผู้อยู่ในกำลังแรงงานปัจจุบัน หรือเป็นผู้ถูกจัดจำแนกอยู่ในประเภทกำลังแรงงานที่รอฤดูกาลตามคำนิยามที่ได้ระบุข้างต้น

ผู้ไม่อยู่ในกำลังแรงงาน

ผู้ไม่อยู่ในกำลังแรงงาน หมายถึง บุคคลที่ไม่เข้าข่ายคำนิยามของผู้ที่อยู่ในกำลังแรงงานในสัปดาห์แห่งการสำรวจ ซึ่งได้แก่

1. บุคคลซึ่งในสัปดาห์แห่งการสำรวจมีอายุต่ำกว่า 15 ปี
 2. บุคคลซึ่งในสัปดาห์แห่งการสำรวจมีอายุ 15 ปีขึ้นไป แต่ไม่ได้ทำงาน และไม่พร้อมที่จะทำงาน
- เนื่องจากเป็นผู้ที่
- 2.1 ทำงานบ้าน
 - 2.2 เรียนหนังสือ
 - 2.3 ยังเด็กเกินไป (มีอายุน้อยกว่า 18 ปี) หรือชรามาก (มีอายุเกิน 60 ปี)
 - 2.4 ไม่สามารถทำงานได้ เนื่องจากพิการทางร่างกายหรือจิตใจ หรือเจ็บป่วยเรื้อรัง
 - 2.5 ไม่สมัครใจทำงาน
 - 2.6 ทำงานโดยไม่ได้รับค่าจ้าง ผลกำไร ส่วนแบ่ง หรือสิ่งตอบแทนอื่น ๆ ให้แก่บุคคลซึ่งมิได้เป็นสมาชิกในครัวเรือนเดียวกัน
 - 2.7 ทำงานให้แก่องค์กร หรือสถาบันการกุศลต่าง ๆ โดยไม่ได้รับค่าจ้างผลกำไรส่วนแบ่ง หรือสิ่งตอบแทนอย่างใด
 - 2.8 ไม่พร้อมที่จะทำงาน เนื่องจากเหตุผลอื่น

งาน

งาน หมายถึง กิจการที่ทำที่มีลักษณะอย่างหนึ่งอย่างใด ดังต่อไปนี้

1. กิจการที่ทำแล้วได้รับค่าตอบแทนเป็นเงินหรือสิ่งของ ค่าตอบแทนที่เป็นเงิน อาจจ่ายเป็นรายเดือน รายสัปดาห์ รายวัน หรือรายชิ้น
2. กิจการที่ทำแล้วได้ผลกำไร หรือหวังที่จะได้รับผลกำไร หรือส่วนแบ่งเป็นการตอบแทน
3. กิจการที่ทำให้กับธุรกิจของสมาชิกในครัวเรือน โดยไม่ได้รับค่าจ้างหรือผลกำไรตอบแทนอย่างใด ซึ่งสมาชิกในครัวเรือนที่ประกอบธุรกิจนั้นจะมีสถานภาพการทำงาน เป็นประกอบธุรกิจส่วนตัว หรือนายจ้าง

อาชีพ

อาชีพ หมายถึง ประเภทหรือชนิดของงานที่บุคคลนั้นทำอยู่ บุคคลส่วนมากมีอาชีพเดียว สำหรับบุคคลที่อยู่ในสัปดาห์แห่งการสำรวจมีอาชีพมากกว่า 1 อาชีพ ให้นับอาชีพที่มีชั่วโมงทำงานมากที่สุด ถ้าชั่วโมงทำงานแต่ละอาชีพเท่ากัน ให้นับอาชีพที่มีรายได้มากกว่า ถ้าชั่วโมงทำงานและรายได้ที่ได้รับจากแต่ละอาชีพเท่ากัน ให้นับอาชีพที่ผู้ตอบสัมภาษณ์พอใจมากที่สุด ถ้าผู้ตอบสัมภาษณ์ตอบไม่ได้ ให้นับอาชีพที่ได้ทำมานานที่สุด การจัดจำแนกประเภทอาชีพ ตั้งแต่ไตรมาสที่ 1 พ.ศ. 2544 ใช้ตาม International Standard Classification of Occupation, 1988 (ISCO – 88) ขององค์การแรงงานระหว่างประเทศ (ILO)

ก่อน พ.ศ. 2544 การจัดประเภทอาชีพจำแนกตามความเหมาะสมกับลักษณะอาชีพของประเทศไทย โดยอ้างอิง International Standard Classification of Occupation, 1958 (ISCO – 58)

อุตสาหกรรม

อุตสาหกรรม หมายถึง ประเภทของกิจกรรมทางเศรษฐกิจที่ได้ดำเนินการโดยสถานประกอบการที่บุคคลนั้นกำลังทำงานอยู่ หรือประเภทของธุรกิจ ซึ่งบุคคลนั้นได้ดำเนินการอยู่ในสัปดาห์แห่งการสำรวจ ถ้าบุคคลหนึ่งมีอาชีพมากกว่าหนึ่งอย่าง ให้นับที่อุตสาหกรรมตามอาชีพที่บันทึกไว้ การจัดจำแนกประเภทอุตสาหกรรม ตั้งแต่ไตรมาสที่ 1 พ.ศ. 2544 ใช้ตาม International Standard Industrial Classification, (ISIC) ฉบับ Revision 3, 1989 ขององค์การสหประชาชาติ (UN)

ก่อน พ.ศ. 2544 การจัดประเภทอุตสาหกรรมจำแนกตามความเหมาะสมกับลักษณะอุตสาหกรรมของประเทศไทย โดยอ้างอิง International Standard Industrial Classification, (ISIC) 1958

สถานภาพการทำงาน

สถานภาพการทำงาน หมายถึง สถานะของบุคคลที่ทำงานในสถานที่ทำงานหรือธุรกิจ แบ่งออกเป็น 5 ประเภท คือ

1. **นายจ้าง** หมายถึง ผู้ประกอบธุรกิจของตนเองเพื่อหวังผลกำไร หรือส่วนแบ่ง และได้จ้างบุคคลอื่นมาทำงานในธุรกิจในฐานะลูกจ้าง
2. **ประกอบธุรกิจส่วนตัวโดยไม่มีลูกจ้าง** หมายถึง ผู้ประกอบธุรกิจของตนเองโดยลำพังผู้เดียว หรืออาจมีบุคคลอื่นมาร่วมกิจการด้วยเพื่อหวังผลกำไร หรือส่วนแบ่งและไม่ได้จ้างลูกจ้างแต่อาจมีสมาชิกในครัวเรือนหรือผู้ฝึกงานมาช่วยทำงาน โดยไม่ได้รับค่าจ้าง หรือค่าตอบแทนอย่างอื่นสำหรับงานที่ทำ
3. **ช่วยธุรกิจในครัวเรือนโดยไม่ได้รับค่าจ้าง** หมายถึง ผู้ที่ช่วยทำงาน โดยไม่ได้รับค่าจ้างในไร่นา เกษตร หรือในธุรกิจของสมาชิกในครัวเรือน
4. **ลูกจ้าง** หมายถึง ผู้ที่ทำงาน โดยได้รับค่าจ้างเป็นรายเดือน รายสัปดาห์ รายวัน รายชิ้น หรือเหมาจ่าย ค่าตอบแทนที่ได้รับจากการทำงาน อาจจะเป็นเงิน หรือสิ่งของ

ลูกจ้างแบ่งออกเป็น 3 ประเภท

- 4.1 **ลูกจ้างรัฐบาล** หมายถึง ข้าราชการ พนักงานเทศบาล พนักงานองค์การบริหารส่วนจังหวัด เจ้าหน้าที่องค์การระหว่างประเทศ ตลอดจนลูกจ้างประจำ และชั่วคราวของรัฐบาล
 - 4.2 **ลูกจ้างรัฐวิสาหกิจ** หมายถึง ผู้ที่ทำงานให้กับหน่วยงานรัฐวิสาหกิจ
 - 4.3 **ลูกจ้างเอกชน** หมายถึง ผู้ที่ทำงานให้กับเอกชน หรือธุรกิจของเอกชน รวมทั้งผู้ที่รับจ้างทำงานบ้าน
5. **การรวมกลุ่ม** หมายถึง กลุ่มคนที่มาร่วมกันทำงาน โดยมีวัตถุประสงค์เพื่อพึ่งตนเอง และช่วยเหลือซึ่งกันและกัน สมาชิกแต่ละคนมีความเท่าเทียมกันในการกำหนดการทำงานทุกขั้นตอน ไม่ว่าจะเป็นการลงทุน การขายงานอื่นๆ ของกิจการที่ทำ ตลอดจนการแบ่งรายได้ให้แก่สมาชิกตามที่ตกลงกัน (การรวมกลุ่มดังกล่าวอาจจดทะเบียนจัดตั้งในรูปแบบของสหกรณ์หรือไม่ก็ได้)

การจัดจำแนกประเภทสถานภาพการทำงานตั้งแต่ไตรมาสที่ 1 พ.ศ. 2544 ใช้ตาม International Classification of Status in Employment, 1993 (ICSE – 93) ขององค์การแรงงานระหว่างประเทศ (ILO) มีสถานภาพการทำงานเพิ่มขึ้นอีก 1 กลุ่มคือ การรวมกลุ่ม (Member of Producers' Cooperative)

ชั่วโมงทำงาน

ชั่วโมงทำงาน หมายถึง จำนวนชั่วโมงทำงานจริงทั้งหมด ในสัปดาห์แห่งการสำรวจ สำหรับบุคคลที่มีอาชีพมากกว่าหนึ่งอาชีพ ชั่วโมงทำงาน หมายถึง ยอดรวมของชั่วโมงทำงานทุกอาชีพ สำหรับผู้ที่มีงานประจำซึ่งไม่ได้ทำงานในสัปดาห์แห่งการสำรวจให้บันทึกจำนวนชั่วโมงเป็น 0 ชั่วโมง

การสำรวจก่อนปี 2544 ผู้ที่มีงานประจำซึ่งไม่ได้ทำงานในสัปดาห์แห่งการสำรวจ ให้นับจำนวนชั่วโมงทำงานปกติต่อสัปดาห์เป็นชั่วโมงทำงาน

รายได้ของลูกจ้าง

รายได้ของลูกจ้าง หมายถึง รายได้ของผู้ที่มีสถานภาพการทำงานเป็น ลูกจ้าง ที่ได้รับมาจากการทำงานของอาชีพที่ทำในสัปดาห์แห่งการสำรวจ ซึ่งประกอบด้วยค่าจ้างและผลประโยชน์ตอบแทนอื่นๆ สำหรับลูกจ้าง

ระยะเวลาของการหางานทำ

ระยะเวลาของการหางานทำ หมายถึง ระยะเวลาที่ผู้ว่างงานได้ออกหางานทำ ให้นับตั้งแต่วันที่เริ่มหางานทำจนถึงวันสุดท้ายก่อนวันสัมภาษณ์

คาบการแรงงาน

คาบการแรงงาน หมายถึง ระยะเวลาที่พนักงานออกไปสัมภาษณ์บุคคลในครัวเรือนตัวอย่าง ซึ่งโดยปกติเป็นวันที่ 1 - 12 ของทุกเดือน

ประเภทของครัวเรือนที่อยู่ในขอบข่ายการสำรวจ

ครัวเรือนที่อยู่ในขอบข่ายการสำรวจแบ่งได้เป็น 2 ประเภท คือ

1. **ครัวเรือนส่วนบุคคล** ประกอบด้วยครัวเรือนหนึ่งคน คือ บุคคลเดียวซึ่งหุงหาอาหารและจัดหาสิ่งอุปโภคบริโภคที่จำเป็นแก่การครองชีพ โดยไม่เกี่ยวกับผู้ใดซึ่งอาจพำนักอยู่ในเคหสถานเดียวกัน หรือครัวเรือนที่มีบุคคลตั้งแต่สองคนขึ้นไปร่วมกันจัดหา และใช้สิ่งอุปโภคบริโภคที่จำเป็นแก่การครองชีพร่วมกัน ครัวเรือนส่วนบุคคลอาจอาศัยอยู่ในเคหะที่เป็นเรือนไม้ ตึกแถว ห้องแถว ห้องชุด เรือแพ เป็นต้น

2. **ครัวเรือนพิเศษ** ได้แก่ ครัวเรือนซึ่งประกอบด้วย บุคคลหลายคนอยู่กินร่วมกันในสถานที่อยู่แห่งหนึ่งเช่น ที่พักคนงาน หอพักซึ่งไม่ใช่หอพักนักเรียน โดยเฉพาะเพื่อผลประโยชน์ของตนเอง

ครัวเรือนสถาบัน ซึ่งหมายถึง บุคคลหลายคนอยู่ร่วมกันในสถานที่อยู่แห่งหนึ่ง เช่น สถานที่กักกัน วัด กรมทหาร โดยไม่แยกที่อยู่เป็นส่วนเฉพาะคนหรือเฉพาะครัวเรือน นักเรียนที่อยู่ประจำที่โรงเรียน หรือในหอพักนักเรียน เป็นต้น **ไม่อยู่ในคัมภรอมของการสำรวจนี้**

ระดับการศึกษาที่สำเร็จ

ได้จำแนกการศึกษาตามระดับการศึกษาที่สำเร็จ ดังนี้

1. **ไม่มีการศึกษา** หมายถึง บุคคลที่ไม่เคยเข้าศึกษาใน โรงเรียน หรือไม่เคยได้รับการศึกษา
2. **ต่ำกว่าประถมศึกษา** หมายถึง บุคคลที่สำเร็จการศึกษาต่ำกว่าชั้นประถมศึกษาปีที่ 6 หรือชั้นประถมศึกษาปีที่ 7 หรือชั้น ม.3 เดิม
3. **สำเร็จประถมศึกษา** หมายถึง บุคคลที่สำเร็จการศึกษาตั้งแต่ชั้นประถมศึกษาปีที่ 6 หรือชั้นประถมศึกษาปีที่ 7 หรือชั้น ม.3 เดิมขึ้นไป แต่ไม่สำเร็จระดับการศึกษาที่สูงกว่า
4. **สำเร็จมัธยมศึกษาตอนต้น** หมายถึง บุคคลที่สำเร็จการศึกษาตั้งแต่ชั้น ม.3 ม.ศ.3 หรือ ม.6 เดิมขึ้นไป แต่ไม่สำเร็จระดับการศึกษาที่สูงกว่า
5. **สำเร็จมัธยมศึกษาตอนปลาย**
 - 5.1 **สายสามัญ** หมายถึง บุคคลที่สำเร็จการศึกษาประเภทสามัญศึกษาตั้งแต่ชั้น ม.6 ม.ศ.5 หรือ ม.8 เดิมขึ้นไป แต่ไม่สำเร็จระดับการศึกษาที่สูงกว่า
 - 5.2 **อาชีวศึกษา** หมายถึง บุคคลที่สำเร็จการศึกษาประเภทอาชีวศึกษาหรือวิชาชีพ ที่เรียนต่อจากระดับมัธยมศึกษาตอนต้นหรือเทียบเท่า โดยมีหลักสูตรไม่เกิน 3 ปี และไม่สำเร็จระดับการศึกษาที่สูงกว่า
 - 5.3 **วิชาการศึกษา** หมายถึง บุคคลที่สำเร็จการศึกษาประเภทวิชาการศึกษา (การฝึกหัดครู) ในระดับมัธยมศึกษาตอนปลายหรือเทียบเท่าขึ้นไป แต่ไม่สำเร็จระดับการศึกษาที่สูงกว่า
6. **อุดมศึกษา**
 - 6.1 **สายวิชาการ** หมายถึง บุคคลที่สำเร็จการศึกษาประเภทสามัญศึกษาหรือสายวิชาการ โดยได้รับวุฒิปริญญาตรีหรือปริญญาโท เอก
 - 6.2 **สายวิชาชีพ** หมายถึง บุคคลที่สำเร็จการศึกษาประเภทอาชีวศึกษา หรือสายวิชาชีพ ที่ได้รับประกาศนียบัตรวิชาชีพชั้นสูง หรือเทียบเท่าอนุปริญญา ปริญญาตรี
 - 6.3 **สายวิชาการศึกษา** หมายถึง บุคคลที่สำเร็จการศึกษาประเภทวิชาการศึกษา และได้รับประกาศนียบัตรระดับอนุปริญญา ปริญญาตรี โท เอก
7. **อาชีวศึกษาระยะสั้น** หมายถึง บุคคลที่สำเร็จการศึกษาหรือการฝึกอบรมประเภทอาชีวศึกษาที่มีหลักสูตรไม่เกิน 1 ปี และได้รับประกาศนียบัตรหรือใบรับรองเมื่อสำเร็จการศึกษา พื้นความรู้ของผู้เข้าเรียนได้กำหนดให้แตกต่างตามวิชาเฉพาะแต่ละอย่าง ที่เรียน แต่อย่างต่ำต้องจบประมปีที 4 หรือเทียบเท่า
8. **อื่นๆ** หมายถึง บุคคลที่สำเร็จการศึกษาที่ไม่สามารถเทียบชั้นได้

บทที่ 2

ระเบียบวิธี

1. แผนการสุ่มตัวอย่าง

แผนการสุ่มตัวอย่างที่ใช้เป็นแบบ Stratified Two-Stage Sampling โดยมีจังหวัดเป็นสตราตัม ชุมรวมอาคาร (ในเขตเทศบาล) และหมู่บ้าน (นอกเขตเทศบาล) เป็นหน่วยตัวอย่างขั้นที่หนึ่งครัวเรือนส่วนบุคคลและสมาชิกในครัวเรือนพิเศษเป็นหน่วยตัวอย่างขั้นที่สอง

การจัดสตราตัม

จังหวัดเป็นสตราตัมซึ่งมีทั้งสิ้น 76 สตราตัม และในแต่ละสตราตัม (จังหวัด) ได้ทำการแบ่งออกเป็น 2 สตราตัมย่อยตามลักษณะการปกครอง คือ ในเขตเทศบาล และนอกเขตเทศบาล

การเลือกตัวอย่างขั้นที่หนึ่ง

จากแต่ละสตราตัมย่อยหรือแต่ละเขตการปกครอง ได้ทำการเลือกชุมรวมอาคาร/หมู่บ้านตัวอย่าง อย่างอิสระต่อกัน โดยให้ความน่าจะเป็นในการเลือกเป็นปฏิภาคกับจำนวนครัวเรือนของชุมรวมอาคาร/หมู่บ้านนั้น ๆ ได้จำนวนตัวอย่างทั้งสิ้น 5,796 ชุมรวมอาคาร/หมู่บ้าน จากทั้งสิ้นจำนวน 109,966 ชุมรวมอาคาร/หมู่บ้าน ซึ่งกระจายไปตามภาคและเขตการปกครอง เป็นดังนี้คือ

ภาค	รวม	ในเขตเทศบาล	นอกเขตเทศบาล
กรุงเทพมหานคร	312	312	-
กลาง (ยกเว้น กทม.)	1,968	1,080	888
เหนือ	1,236	696	540
ตะวันออกเฉียงเหนือ	1,296	720	576
ใต้	984	528	456
รวมทั้งราชอาณาจักร	5,796	3,336	2,460

การเลือกตัวอย่างขั้นที่สอง

ในขั้นนี้เป็นการเลือกครัวเรือนตัวอย่างจากครัวเรือนส่วนบุคคลทั้งสิ้น ในบัญชีรายชื่อครัวเรือน ซึ่งได้จากการนับจุดในแต่ละชุมชนอาคาร/หมู่บ้านตัวอย่าง ด้วยวิธีการสุ่มแบบมีระบบ โดยกำหนดขนาดตัวอย่าง เป็นดังนี้ คือ

ในเขตเทศบาล : กำหนด 15 ครัวเรือนตัวอย่างต่อชุมชนอาคาร

นอกเขตเทศบาล : กำหนด 12 ครัวเรือนตัวอย่างต่อหมู่บ้าน

ก่อนที่จะทำการเลือกครัวเรือนตัวอย่างได้มีการจัดเรียงรายชื่อครัวเรือนส่วนบุคคลใหม่ตามขนาดของครัวเรือน ซึ่งวัดด้วยจำนวนสมาชิกในครัวเรือน

ในกรณีของครัวเรือนพิเศษ ในขั้นนี้เป็นการเลือกสมาชิกตัวอย่างจากครัวเรือนพิเศษทุกครัวเรือนในแต่ละชุมชน-อาคาร/หมู่บ้านตัวอย่าง ด้วยวิธีการสุ่มแบบมีระบบ

จำนวนครัวเรือนส่วนบุคคลตัวอย่างทั้งสิ้นที่ต้องการแจกจ่าย จำแนกตามภาค และเขตการปกครอง เป็นดังนี้คือ

ภาค	รวม	ในเขตเทศบาล	นอกเขตเทศบาล
กรุงเทพมหานคร	4,680	4,680	-
กลาง (ยกเว้น กทม.)	26,856	16,200	10,656
เหนือ	16,920	10,440	6,480
ตะวันออกเฉียงเหนือ	17,712	10,800	6,912
ใต้	13,392	7,920	5,472
รวมทั้งราชอาณาจักร	79,560	50,040	29,520

การหมุนเวียนของหน่วยตัวอย่าง (Rotation sampling)

สำนักงานสถิติแห่งชาติได้เริ่มนำวิธีการเลือกตัวอย่างแบบ Rotation sampling มาประยุกต์ใช้เพื่อเพิ่มคุณภาพตัวประมาณในโครงการสำรวจภาวะการทำงานของประชากร (สรง.) ตั้งแต่ปี พ.ศ. 2545 เป็นต้นมา โดยแผนการเลือกตัวอย่างที่ใช้เป็นแบบ 4 Rotation groups และ 2-2-2 pattern ซึ่งเป็นการแบ่ง ชุมชนอาคาร/หมู่บ้านตัวอย่าง(PSUs) ออกเป็น 4 กลุ่ม (4 -Rotation groups) แต่ละ Rotation group เท่ากับ 1 ใน 4 ของจำนวน PSUs ทั้งสิ้นของจังหวัดนั้นๆและในแต่ละ PSU ทำการเลือกครัวเรือนตัวอย่างจำนวน 2 ชุดสำหรับการปฏิบัติงาน ครัวเรือนตัวอย่างจะถูกสัมภาษณ์ 2 ไตรมาสติดกันแล้วเว้น 2 ไตรมาส และจะถูกสัมภาษณ์อีกใน 2 ไตรมาสต่อไป ซึ่งทำให้ในระหว่างไตรมาสที่ติดกันจะมีครัวเรือนตัวอย่างซ้ำกัน 50 % แต่ละไตรมาสเดียวกันในปีที่ติดกันจะมีครัวเรือนตัวอย่างซ้ำกันระหว่าง 0-100 %

ในการดำเนินงานในปี 2547 นั้น PSU ในแต่ละ Rotation group จะทยอยถูกทดแทนทีละไตรมาส จนครบ 4 Rotation groups ของปี 2545 และใช้ปฏิบัติงานไปจนถึง สรง.48 และ 49 (บางส่วน) สำหรับปี 2549 PSU ในแต่ละ Rotation group ของปี 2547 นี้ จะทยอยถูกทดแทนอีกเช่นเดียวกัน และจะดำเนินการเช่นนี้ไปจนถึง ปี 2551

2. วิธีการประมาณผล

การเสนอผลของการสำรวจภาวะการทำงานของประชากร ได้เสนอผลการสำรวจในระดับจังหวัด ส่วนในระดับภาค คือ กรุงเทพมหานคร ภาคกลาง(ยกเว้นกรุงเทพมหานคร) ภาคเหนือ ภาคตะวันออกเฉียงเหนือ และภาคใต้ นั้นได้เสนอผลในระดับเขตการปกครอง คือ ในเขตเทศบาลและนอกเขตเทศบาล

ในการประมาณค่า กำหนดให้

k แทนลำดับที่ของชมรมอาคาร/หมู่บ้านตัวอย่าง โดยที่ $k = 1, 2, 3, \dots, m_{hlj}$

i แทนหมวดอายุ-เพศ โดยที่ $i = 1, 2, 3, \dots, 20$

j แทนเขตการปกครอง โดยที่ $j = 1, 2$

l แทนจังหวัด โดยที่ $l = 1, 2, 3, \dots, A_h$

h แทนภาค โดยที่ $h = 1, 2, 3, 4, 5$

การประมาณค่าย่อรวม

1. สูตรการประมาณค่าย่อรวมที่ปรับแล้วของจำนวนประชากร ที่มีลักษณะที่ต้องการศึกษา X สำหรับหมวดอายุ-เพศ i เขตการปกครอง j จังหวัด l ภาค h คือ

$$x''_{hlji} = \frac{x'_{hlji}}{y'_{hlji}} Y_{hlji} = r_{hlji} Y_{hlji} \dots \dots \dots (1)$$

โดยที่

x'_{hlji} คือ ค่าประมาณย่อยรวมโดยปกติจากการเลือกตัวอย่างสองขั้นตอน ของจำนวนประชากรทั้งสิ้น ที่มีลักษณะที่ต้องการศึกษา X สำหรับหมวดอายุ-เพศ i เขตการปกครอง j จังหวัด l ภาค h

y'_{hlji} คือ ค่าประมาณย่อยรวม โดยปกติจากการเลือกตัวอย่างสองขั้นตอน ของจำนวนประชากรทั้งสิ้น สำหรับหมวดอายุ-เพศ i เขตการปกครอง j จังหวัด l ภาค h

Y_{hlji} ^{1/} คือ ค่าประมาณจำนวนประชากรทั้งสิ้น ที่ได้จากการคาดประมาณประชากรของประเทศไทย สำหรับหมวดอายุ-เพศ i เขตการปกครอง j จังหวัด l ภาค h

r_{hlji} คือ อัตราส่วนของค่าประมาณจำนวนประชากรทั้งสิ้น ที่มีลักษณะที่ต้องการการศึกษา X กับค่าประมาณจำนวนประชากรทั้งสิ้น สำหรับหมวดอายุ-เพศ i เขตการปกครอง j จังหวัด l ภาค h

1/ การคาดประมาณประชากรของประเทศไทย พ.ศ. 2543 - 2568 สำนักพัฒนาสังคมและคุณภาพชีวิต สำนักงานคณะกรรมการพัฒนาการเศรษฐกิจและสังคมแห่งชาติ แผนพัฒนาเศรษฐกิจและสังคมแห่งชาติ ฉบับที่ 9 (พฤษภาคม พ.ศ. 2546)

สูตรการคำนวณค่าประมาณยอดรวมโดยปกติ จากการเลือกตัวอย่างสองขั้นตอน คือ

$$i) x'_{hlji} = \frac{1}{m_{hlj}} \sum_{k=1}^{m_{hlj}} \frac{1}{P_{hljk}} \frac{N_{hljk}}{n_{hljk}} x_{hljki} \dots\dots\dots (2)$$

โดยที่

x_{hljki} คือ จำนวนประชากรที่เจงนับได้ทั้งสิ้น ที่มีลักษณะที่ต้องการศึกษา X ในหมวดอายุ-เพศ i ชุมรุมอาคาร/หมู่บ้านตัวอย่าง k เขตการปกครอง j จังหวัด l ภาค h

N_{hljk} คือ จำนวนครัวเรือนที่นับจดได้ทั้งสิ้นในชุมรุมอาคาร/หมู่บ้านตัวอย่าง k เขตการปกครอง j จังหวัด l ภาค h

n_{hljk} คือ จำนวนครัวเรือนตัวอย่างทั้งสิ้นในชุมรุมอาคาร/หมู่บ้านตัวอย่าง k เขตการปกครอง j จังหวัด l ภาค h

P_{hljk} คือ โอกาสในการเลือกชุมรุมอาคาร/หมู่บ้านตัวอย่าง k เขตการปกครอง j จังหวัด l ภาค h

m_{hlj} คือ จำนวนชุมรุมอาคาร/หมู่บ้านตัวอย่างทั้งสิ้น ในเขตการปกครอง j จังหวัด l ภาค h

$$ii) y'_{hlji} = \frac{1}{m_{hlj}} \sum_{k=1}^{m_{hlj}} \frac{1}{P_{hljk}} \frac{N_{hljk}}{n_{hljk}} y_{hljki} \dots\dots\dots (3)$$

โดยที่

y_{hljki} คือ จำนวนประชากรที่เจงนับได้ทั้งสิ้น ในหมวดอายุ-เพศ i ชุมรุมอาคาร/หมู่บ้านตัวอย่าง k เขตการปกครอง j จังหวัด l ภาค h

2. สูตรการประมาณค่ายอดรวมที่ปรับแล้วของจำนวนประชากร ที่มีลักษณะที่ต้องการศึกษา X สำหรับเขตการปกครอง j จังหวัด l ภาค h คือ

$$x''_{hlj} = \sum_{i=1}^{20} x''_{hlji} \dots\dots\dots (4)$$

3. สูตรการประมาณค่ายอดรวมที่ปรับแล้วของจำนวนประชากร ที่มีลักษณะที่ต้องการศึกษา X สำหรับหมวดอายุ-เพศ i จังหวัด l ภาค h คือ

$$x''_{hli} = \sum_{j=1}^2 x''_{hlji} \dots\dots\dots (5)$$

4. สูตรการประมาณค่ายอดรวมที่ปรับแล้วของจำนวนประชากรที่มีลักษณะที่ต้องการศึกษา X สำหรับจังหวัด l ภาค h คือ

$$x''_{hl} = \sum_{j=1}^2 x''_{hlj} = \sum_{i=1}^{20} x''_{hli} \dots\dots\dots (6)$$

5. สูตรการประมาณค่ายอดรวมที่ปรับแล้วของจำนวนประชากรที่มีลักษณะที่ต้องการศึกษา X สำหรับหมวดอายุ-เพศ i เขตการปกครอง j ภาค h คือ

$$x''_{hji} = \sum_{l=1}^{A_h} x''_{hlji} \dots\dots\dots (7)$$

โดยที่

A_h คือ จำนวนจังหวัดทั้งสิ้น ในภาค h และ $\sum_{h=1}^5 A_h = 76$

6. สูตรการประมาณค่ายอดรวมที่ปรับแล้วของจำนวนประชากร ที่มีลักษณะที่ต้องการศึกษา X สำหรับเขตการปกครอง j ภาค h คือ

$$x''_{hj} = \sum_{l=1}^{A_h} x''_{hlj} = \sum_{i=1}^{20} x''_{hji} \dots\dots\dots (8)$$

7. สูตรการประมาณค่ายอดรวมที่ปรับแล้ว ของจำนวนประชากร ที่มีลักษณะที่ต้องการศึกษา X สำหรับหมวดอายุ-เพศ i ภาค h คือ

$$x''_{hi} = \sum_{l=1}^{A_h} x''_{hli} = \sum_{j=1}^2 x''_{hji} \dots\dots\dots (9)$$

8. สูตรการประมาณค่ายอดรวมที่ปรับแล้วของจำนวนประชากร ที่มีลักษณะที่ต้องการศึกษา X สำหรับภาค h คือ

$$x_h'' = \sum_{l=1}^{A_h} x_{hl}'' = \sum_{j=1}^2 x_{hj}'' = \sum_{i=1}^{20} x_{hi}'' \quad \dots\dots\dots (10)$$

9. สูตรการประมาณค่ายอดรวมที่ปรับแล้วของจำนวนประชากร ที่มีลักษณะที่ต้องการศึกษา X สำหรับเขตการปกครอง j ที่วราชอาณาจักร คือ

$$x_j'' = \sum_{h=1}^5 x_{hj}'' \quad \dots\dots\dots (11)$$

10. สูตรการประมาณค่ายอดรวมที่ปรับแล้วของจำนวนประชากร ที่มีลักษณะที่ต้องการศึกษา X สำหรับหมวดอายุ-เพศ i ที่วราชอาณาจักร คือ

$$x_i'' = \sum_{h=1}^5 x_{hi}'' \quad \dots\dots\dots (12)$$

11. สูตรการประมาณค่ายอดรวมที่ปรับแล้วของจำนวนประชากร ที่มีลักษณะที่ต้องการศึกษา X สำหรับ ที่วราชอาณาจักร คือ

$$x'' = \sum_{h=1}^5 x_h'' = \sum_{j=1}^2 x_j'' = \sum_{i=1}^{20} x_i'' \quad \dots\dots\dots (13)$$

3. วิธีการเก็บรวบรวมข้อมูล

การสำรวจได้ดำเนินการพร้อมกันทั่วประเทศ ในระหว่างวันที่ 1 – 12 ของเดือน เมษายน-มิถุนายน พ.ศ. 2550 มีครัวเรือนที่ตกเป็นตัวอย่างทั้งสิ้น 79,560 ครัวเรือน เป็นครัวเรือนตัวอย่างในกรุงเทพมหานคร 4,680 ครัวเรือน ในเขตเทศบาล 45,360 ครัวเรือน และนอกเขตเทศบาล 29,520 ครัวเรือน สำหรับวิธีการเก็บรวบรวมข้อมูลใช้การสัมภาษณ์หัวหน้าครัวเรือน หรือสมาชิกในครัวเรือนที่ตกเป็นตัวอย่าง โดยพนักงานของสำนักงานสถิติแห่งชาติ ซึ่งมีประสบการณ์ในการสำรวจ ทั้งนี้ ในกรุงเทพมหานครใช้พนักงานทำการสัมภาษณ์ จำนวน 44 คน ในจังหวัดอื่น ๆ จำนวน 830 คน

4. การปิดตัวเลข

ในตารางสถิติ ผลรวมของแต่ละจำนวนอาจไม่เท่ากับยอดรวม เนื่องจากข้อมูลแต่ละจำนวนได้มีการปิดเศษเป็นหลักพัน โดยอิสระจากกัน

บทที่ 3

ผลการสำรวจที่สำคัญ

รายงานนี้เสนอผลการสำรวจภาวะการมีงานทำของประชากรที่วาระอาณาจักร โดยดำเนินการปฏิบัติงานเก็บรวบรวมข้อมูลระหว่างวันที่ 1 – 12 ของเดือนเมษายน พฤษภาคมและมิถุนายน พ.ศ. 2550 ซึ่งเป็นการสำรวจไตรมาสที่ 2 ของปี ผลการสำรวจทำให้ทราบถึง ภาวะการมีงานทำ การว่างงาน และลักษณะที่สำคัญบางประการของกำลังแรงงานในประเทศระหว่าง เดือนเมษายน-มิถุนายน พ.ศ. 2550

อนึ่ง จำนวนประชากร ที่ใช้เป็นฐานในการประมาณผลตามระเบียบวิธีการสุ่มตัวอย่างสำหรับโครงการสำรวจภาวะการทำงานของประชากรตั้งแต่วันที่ 1 เดือนกุมภาพันธ์ 2538 เป็นต้นมานั้น ได้มีการเปลี่ยนแปลงเพื่อให้สอดคล้องกับจำนวนประชากรที่ใช้ในการวางแผนพัฒนาเศรษฐกิจและสังคมแห่งชาติ ซึ่งได้จากการคาดประมาณประชากรของประเทศไทย พ.ศ. 2533-2563 ที่ได้จัดทำขึ้นใหม่โดย สำนักพัฒนาสังคมและคุณภาพชีวิต สำนักงานคณะกรรมการพัฒนาการเศรษฐกิจและสังคมแห่งชาติ เมื่อเดือนพฤษภาคม พ.ศ. 2546

1. ลักษณะของกำลังแรงงาน

จำนวนประชากรมีประมาณ 65.7 ล้านคน ในจำนวนนี้เป็นผู้มีอายุ 15 ปีขึ้นไปประมาณ 51.0 ล้านคน โดยเป็นผู้ที่อยู่ในกำลังแรงงานรวมประมาณ 36.7 ล้านคน ซึ่งในจำนวนนี้ส่วนใหญ่อาศัยอยู่นอกเขตเทศบาล คือร้อยละ 69.4 และประมาณร้อยละ 54.8 ของผู้อยู่ในกำลังแรงงานทั้งหมดเป็นชาย

กำลังแรงงานปัจจุบันซึ่งประกอบด้วย ผู้มีงานทำและผู้พร้อมจะทำงาน มีจำนวนประมาณ 36.3 ล้านคน ต่างจากกำลังแรงงานรวมประมาณ 313,600 คน ซึ่งจำนวนที่แตกต่างนี้เป็นผู้ที่ไม่พร้อมจะทำงานเนื่องจากโรคฤดูกาล หรือที่เรียกว่ากำลังแรงงานที่รอฤดูกาล

จำนวนผู้ว่างงานมีประมาณ 5.9 แสนคน หรือร้อยละ 1.6 ของกำลังแรงงานปัจจุบัน ในจำนวนนี้เป็นผู้ที่กำลังหางานทำประมาณร้อยละ 0.3 และเป็นผู้ที่ไม่ได้หางานทำแต่พร้อมจะทำงานร้อยละ 1.3

ส่วนผู้ที่ไม่อยู่ในกำลังแรงงาน แบ่งเป็น 2 กลุ่มใหญ่ ๆ คือ กลุ่มผู้ที่มีอายุตั้งแต่ 15 ปีขึ้นไป และกลุ่มผู้ที่มีอายุต่ำกว่า 15 ปี โดยกลุ่มแรกมีประมาณร้อยละ 21.8 ของประชากรทั้งสิ้น หรือร้อยละ 28.1 ของผู้ที่มีอายุตั้งแต่ 15 ปีขึ้นไปทั้งหมด ซึ่งประกอบด้วย แม่บ้านประมาณ 4.7 ล้านคน นักเรียน 4.2 ล้านคน และเด็ก ชรา หรือป่วย พิการจนไม่สามารถทำงานได้ ประมาณ 4.5 ล้านคน สำหรับผู้ที่มีอายุต่ำกว่า 15 ปีนั้นมีประมาณ 14.7 ล้านคนหรือร้อยละ 22.4 ของประชากรทั้งสิ้น

ตาราง ก จำนวนและอัตราร้อยละของประชากร จำแนกตามสถานภาพแรงงาน เพศ และเขตการปกครอง

สถานภาพแรงงาน	ทั่วราชอาณาจักร			ในเขตเทศบาล			นอกเขตเทศบาล		
	รวม	ชาย	หญิง	รวม	ชาย	หญิง	รวม	ชาย	หญิง
	จำนวน ('000)								
ยอดรวม	65,684.0	32,232.7	33,451.3	19,946.3	9,542.3	10,404.0	45,737.7	22,690.4	23,047.3
กำลังแรงงานรวม	36,653.7	20,070.9	16,582.9	11,199.3	5,869.1	5,330.2	25,454.5	14,201.8	11,252.7
1.กำลังแรงงานปัจจุบัน	36,340.1	19,958.9	16,381.2	11,178.2	5,859.7	5,318.5	25,161.9	14,099.2	11,062.7
1.1 ผู้มีงานทำ	35,750.5	19,613.4	16,137.1	10,997.7	5,752.1	5,245.5	24,752.9	13,861.2	10,891.6
1) ทำงาน	34,927.0	19,135.3	15,791.7	10,868.1	5,684.2	5,183.9	24,059.0	13,451.2	10,607.8
2) มีงานประจำแต่ไม่ได้ทำงาน	823.5	478.1	345.4	129.6	68.0	61.6	693.9	410.1	283.8
1.2 ผู้ว่างงาน	589.6	345.5	244.1	180.6	107.6	73.0	409.1	237.9	171.1
1) หางานทำ	99.2	61.4	37.8	42.7	23.9	18.8	56.5	37.5	19.0
2) ไม่หางานทำแต่พร้อมที่จะทำงาน	490.4	284.1	206.3	137.9	83.7	54.2	352.6	200.4	152.1
2.กำลังแรงงานที่รอดูฤกษ์	313.6	112.0	201.6	21.1	9.4	11.7	292.6	102.6	190.0
ไม่อยู่ในกำลังแรงงานอายุ 15 ปีขึ้นไป	14,317.4	4,649.0	9,668.4	4,704.8	1,631.1	3,073.7	9,612.6	3,017.9	6,594.7
1. ทำงานบ้าน	4,731.4	186.0	4,545.4	1,451.3	81.4	1,369.9	3,280.1	104.6	3,175.5
2. เรียนหนังสือ	4,164.0	1,978.1	2,185.9	1,513.0	717.7	795.3	2,651.0	1,260.4	1,390.6
3. ยังเด็ก ขรา/ไม่สามารถทำงานได้	4,495.3	1,905.4	2,589.9	1,374.6	594.0	780.7	3,120.7	1,311.4	1,809.2
4. อื่น ๆ	926.7	579.5	347.2	365.8	238.0	127.8	560.9	341.5	219.4
อายุต่ำกว่า 15 ปี	14,712.9	7,512.9	7,200.0	4,042.2	2,042.1	2,000.1	10,670.7	5,470.7	5,199.9
	อัตราร้อยละ								
ยอดรวม	100.0	100.0	100.0	100.0	100.0	100.0	100.0	100.0	100.0
กำลังแรงงานรวม	55.8	62.3	49.6	56.2	61.5	51.2	55.7	62.6	48.8
1.กำลังแรงงานปัจจุบัน	55.3	61.9	49.0	56.0	61.4	51.1	55.0	62.1	48.0
1.1 ผู้มีงานทำ	54.4	60.9	48.2	55.1	60.3	50.4	54.1	61.1	47.3
1) ทำงาน	53.2	59.4	47.2	54.5	59.6	49.8	52.6	59.3	46.0
2) มีงานประจำแต่ไม่ได้ทำงาน	1.3	1.5	1.0	0.7	0.7	0.6	1.5	1.8	1.2
1.2 ผู้ว่างงาน	0.9	1.1	0.7	0.9	1.1	0.7	0.9	1.1	0.7
1) หางานทำ	0.2	0.2	0.1	0.2	0.3	0.2	0.1	0.2	0.1
2) ไม่หางานทำแต่พร้อมที่จะทำงาน	0.8	0.9	0.6	0.7	0.9	0.5	0.8	0.9	0.7
2.กำลังแรงงานที่รอดูฤกษ์	0.5	0.4	0.6	0.1	0.1	0.1	0.6	0.5	0.8
ไม่อยู่ในกำลังแรงงานอายุ 15 ปีขึ้นไป	21.8	14.4	28.9	23.6	17.1	29.5	21.0	13.3	28.6
1. ทำงานบ้าน	7.2	0.6	13.6	7.3	0.9	13.2	7.2	0.5	13.8
2. เรียนหนังสือ	6.3	6.1	6.5	7.6	7.5	7.6	5.8	5.6	6.0
3. ยังเด็ก ขรา/ไม่สามารถทำงานได้	6.8	5.9	7.7	6.9	6.2	7.5	6.8	5.8	7.9
4. อื่น ๆ	1.4	1.8	1.0	1.8	2.5	1.2	1.2	1.5	1.0
อายุต่ำกว่า 15 ปี	22.4	23.3	21.5	20.3	21.4	19.2	23.3	24.1	22.6

ตาราง ข จำนวนและอัตราร้อยละของประชากร จำแนกตามสถานภาพแรงงาน เพศ ภาคและเขตการปกครอง

สถานภาพแรงงาน และเพศ	ตัวราชาอักษร			กรงทท- มหานคร			กลาง			เหนือ			ตะวันออกเฉียงเหนือ			ใต้		
	รวม	ไม่เขตฯ	เขตฯ	รวม	ไม่เขตฯ	เขตฯ	รวม	ไม่เขตฯ	เขตฯ	รวม	ไม่เขตฯ	เขตฯ	รวม	ไม่เขตฯ	เขตฯ	รวม	ไม่เขตฯ	เขตฯ
	จำนวน ('000)																	
ยอดรวม	65,684.0	19,946.3	45,737.7	6,905.7	16,023.4	5,250.6	10,772.9	11,693.6	2,265.0	9,428.6	22,087.0	3,412.0	18,675.0	8,974.2	2,113.0	6,861.3		
ผู้อยู่ในกำลังแรงงาน	36,653.7	11,199.3	25,454.5	3,980.8	9,528.1	3,096.9	6,431.3	6,628.6	1,242.4	5,386.2	11,580.7	1,755.6	9,825.1	4,935.5	1,123.6	3,811.9		
ผู้ไม่อยู่ในกำลังแรงงานอายุ 15 ปีขึ้นไป	14,317.4	4,704.8	9,612.6	1,744.1	3,295.5	1,148.5	2,147.1	2,580.4	550.3	2,030.1	4,971.4	808.2	4,163.1	1,726.0	453.7	1,272.3		
ผู้ไม่อยู่ในกำลังแรงงานอายุต่ำกว่า 15 ปี	14,712.9	4,042.2	10,670.7	1,180.8	3,199.8	1,005.3	2,194.5	2,484.6	472.3	2,012.3	5,535.0	848.2	4,686.7	2,312.7	535.7	1,777.1		
ชาย	32,232.7	9,542.3	22,690.4	3,250.9	7,831.0	2,517.5	5,313.5	5,746.4	1,077.0	4,669.4	10,970.7	1,669.3	9,301.4	4,433.7	1,027.6	3,406.1		
ผู้อยู่ในกำลังแรงงาน	20,070.9	5,869.1	14,201.8	2,061.5	5,099.4	1,613.1	3,486.3	3,595.5	637.0	2,958.5	6,616.0	956.3	5,659.7	2,698.5	601.2	2,097.3		
ผู้ไม่อยู่ในกำลังแรงงานอายุ 15 ปีขึ้นไป	4,649.0	1,631.1	3,017.9	580.6	1,097.4	400.2	697.2	890.2	207.4	682.8	1,525.1	286.0	1,239.1	555.7	156.8	398.8		
ผู้ไม่อยู่ในกำลังแรงงานอายุต่ำกว่า 15 ปี	7,512.9	2,042.1	5,470.7	608.8	1,634.3	504.2	1,130.1	1,260.7	232.6	1,028.1	2,829.6	427.0	2,402.6	1,179.6	269.6	909.9		
หญิง	33,451.3	10,404.0	23,047.3	3,654.8	8,192.4	2,733.1	5,459.3	5,947.2	1,188.0	4,759.2	11,116.4	1,742.7	9,373.6	4,540.5	1,085.3	3,455.2		
ผู้อยู่ในกำลังแรงงาน	16,582.9	5,330.2	11,252.7	1,919.4	4,428.8	1,483.8	2,945.0	3,033.1	605.4	2,427.7	4,964.7	799.3	4,165.5	2,237.0	522.4	1,714.6		
ผู้ไม่อยู่ในกำลังแรงงานอายุ 15 ปีขึ้นไป	9,668.4	3,073.7	6,594.7	1,163.5	2,198.1	748.3	1,449.9	1,690.2	342.9	1,347.3	3,446.3	522.2	2,924.0	1,170.4	296.9	873.5		
ผู้ไม่อยู่ในกำลังแรงงานอายุต่ำกว่า 15 ปี	7,200.0	2,000.1	5,199.9	572.0	1,565.5	501.1	1,064.4	1,224.0	239.7	984.2	2,705.4	421.2	2,284.2	1,133.2	266.1	867.1		
ยอดรวม	100.0	100.0	100.0	100.0	100.0	100.0	100.0	100.0	100.0	100.0	100.0	100.0	100.0	100.0	100.0	100.0		
ผู้อยู่ในกำลังแรงงาน	55.8	56.2	55.7	57.7	59.5	59.0	59.7	56.7	54.9	57.1	52.4	51.5	52.6	55.0	53.2	55.6		
ผู้ไม่อยู่ในกำลังแรงงานอายุ 15 ปีขึ้นไป	21.8	23.6	21.0	25.3	20.6	21.9	19.9	22.1	24.3	21.5	22.5	23.7	22.3	19.2	21.5	18.5		
ผู้ไม่อยู่ในกำลังแรงงานอายุต่ำกว่า 15 ปี	24.0	20.3	23.3	17.1	20.0	19.2	20.4	21.3	20.9	21.3	25.1	24.9	25.1	30.1	25.4	25.9		
ชาย	100.0	100.0	100.0	100.0	100.0	100.0	100.0	100.0	100.0	100.0	100.0	100.0	100.0	100.0	100.0	100.0		
ผู้อยู่ในกำลังแรงงาน	62.3	61.5	62.6	63.4	65.1	64.1	65.6	62.6	59.2	63.4	60.3	57.3	60.9	60.9	58.5	61.6		
ผู้ไม่อยู่ในกำลังแรงงานอายุ 15 ปีขึ้นไป	14.4	17.1	13.3	17.9	14.0	15.9	13.1	15.5	19.3	14.6	13.9	17.1	13.3	12.5	15.3	11.7		
ผู้ไม่อยู่ในกำลังแรงงานอายุต่ำกว่า 15 ปี	23.3	21.4	24.1	18.7	20.9	20.0	21.3	21.9	21.6	22.0	25.8	25.6	25.8	26.6	26.2	26.7		
หญิง	100.0	100.0	100.0	100.0	100.0	100.0	100.0	100.0	100.0	100.0	100.0	100.0	100.0	100.0	100.0	100.0		
ผู้อยู่ในกำลังแรงงาน	49.6	51.2	48.8	52.5	54.1	54.3	53.9	51.0	51.0	51.0	44.7	45.9	44.4	49.3	48.1	49.6		
ผู้ไม่อยู่ในกำลังแรงงานอายุ 15 ปีขึ้นไป	28.9	29.5	28.6	31.8	26.8	27.4	26.6	28.4	28.9	28.3	31.0	30.0	31.2	25.8	27.4	25.3		
ผู้ไม่อยู่ในกำลังแรงงานอายุต่ำกว่า 15 ปี	21.5	19.2	22.6	15.7	19.1	18.3	19.5	20.6	20.2	20.7	24.3	24.2	24.4	25.0	24.5	25.1		

2. การมีส่วนร่วมในกำลังแรงงาน

ตาราง ค แสดงอัตราการมีส่วนร่วมในกำลังแรงงาน หรือร้อยละของประชากรที่อยู่ในกำลังแรงงานรวม (รวมกำลังแรงงานที่รอฤดูกาลด้วย) ต่อประชากรที่มีอายุ 15 ปีขึ้นไปทั้งหมด พบว่าการมีส่วนร่วมในกำลังแรงงานของประชากรมีอยู่ร้อยละ 71.9 โดยผู้ที่อยู่นอกเขตเทศบาลมีอัตราการมีส่วนร่วมในกำลังแรงงานมากกว่าผู้ที่อยู่ในเขตเทศบาลคือร้อยละ 72.6 และร้อยละ 70.4 ตามลำดับ

ตาราง ค อัตราการมีส่วนร่วมในกำลังแรงงาน จำแนกตามหมวดอายุ เพศ ภาค และเขตการปกครอง

(หน่วยเป็นร้อยละ)

หมวดอายุ (ปี)	ทั่วราชอาณาจักร			กรุงเทพ- มหานคร	ภาคกลาง			ภาคเหนือ			ภาคตะวันออกเฉียงเหนือ				ภาคใต้		
	รวม	ในเขต เทศบาล	นอกเขต เทศบาล		รวม	ในเขต เทศบาล	นอกเขต เทศบาล	รวม	ในเขต เทศบาล	นอกเขต เทศบาล	รวม	ในเขต เทศบาล	นอกเขต เทศบาล	รวม	ในเขต เทศบาล	นอกเขต เทศบาล	
ยอดรวม	71.9	70.4	72.6	69.5	74.3	73.0	75.0	72.0	69.3	72.6	70.0	68.5	70.2	74.1	71.2	75.0	
15-19	28.8	22.6	31.2	20.6	31.2	26.0	33.6	25.5	19.2	27.0	28.6	20.5	30.1	33.8	26.3	36.1	
20-24	68.3	62.6	70.8	52.8	74.9	72.1	76.4	68.8	62.7	70.3	65.2	61.9	65.9	73.5	68.0	75.2	
25-29	86.4	87.8	85.7	86.3	90.2	89.9	90.3	87.3	88.2	87.1	82.6	86.2	81.9	85.7	89.0	84.6	
30-34	88.6	90.2	87.7	89.8	91.9	92.1	91.7	88.9	89.5	88.8	85.2	88.6	84.5	87.7	89.5	87.1	
35-39	89.8	89.6	89.9	89.5	90.4	90.2	90.5	91.4	91.4	91.4	88.4	88.1	88.5	90.2	88.8	90.6	
40-49	88.6	86.9	89.4	85.2	88.5	86.8	89.3	91.5	89.1	92.1	87.2	87.9	87.1	91.0	88.6	91.8	
50-59	79.8	75.7	81.6	70.5	79.3	76.0	80.8	81.1	79.1	81.6	80.2	79.5	80.4	85.8	82.9	86.7	
60 ขึ้นไป	37.0	28.1	40.6	20.2	33.9	28.0	36.5	38.6	33.8	39.8	40.0	33.2	41.3	44.1	35.8	46.6	
ชาย	81.2	78.3	82.5	78.0	82.3	80.1	83.3	80.2	75.4	81.3	81.3	77.0	82.0	82.9	79.3	84.0	
15-19	35.8	25.2	39.7	23.2	38.5	29.1	42.8	31.2	19.6	33.8	36.2	24.3	38.4	42.2	28.5	46.3	
20-24	77.3	69.0	80.9	62.4	81.2	76.3	83.6	76.4	65.5	78.9	77.9	66.9	79.9	80.0	75.0	81.5	
25-29	94.5	93.4	95.1	91.7	95.6	94.9	96.0	95.5	93.1	96.1	93.3	92.6	93.4	96.4	96.8	96.2	
30-34	96.0	97.0	95.6	96.6	97.3	97.4	97.2	96.0	96.6	95.9	93.9	96.1	93.5	97.7	98.7	97.4	
35-39	97.0	97.2	96.9	96.8	97.1	97.9	96.8	96.4	96.6	96.3	97.0	96.9	97.0	97.5	97.6	97.5	
40-49	96.8	95.7	97.3	95.3	96.7	95.4	97.4	97.2	95.8	97.6	96.9	96.3	97.0	97.3	97.1	97.4	
50-59	92.2	88.4	93.8	85.2	90.5	87.9	91.7	92.5	88.5	93.4	94.2	92.7	94.5	95.1	93.3	95.7	
60 ขึ้นไป	50.0	36.5	55.1	26.6	44.0	35.5	47.7	51.6	42.7	53.7	56.4	44.6	58.5	56.7	45.6	60.0	
หญิง	63.2	63.4	63.1	62.3	66.8	66.5	67.0	64.2	63.8	64.3	59.0	60.5	58.8	65.7	63.8	66.3	
15-19	21.5	20.0	22.2	18.1	23.6	23.0	23.9	19.7	18.8	19.9	20.5	16.6	21.2	24.9	24.0	25.2	
20-24	59.0	56.5	60.1	44.2	68.4	68.0	68.7	61.1	59.9	61.4	51.7	56.9	50.6	66.8	61.1	68.6	
25-29	78.1	82.5	75.6	81.7	84.5	85.1	84.2	78.8	83.6	77.6	71.0	79.5	69.4	74.7	81.3	72.6	
30-34	81.4	84.1	79.9	83.7	86.5	87.0	86.2	81.9	82.8	81.7	76.4	81.4	75.5	77.9	80.7	77.0	
35-39	83.1	82.9	83.2	83.2	84.1	83.3	84.6	86.8	86.9	86.7	80.3	79.9	80.4	83.3	80.8	84.1	
40-49	81.1	79.1	82.0	76.7	81.0	79.2	81.9	86.2	83.5	86.9	77.9	80.1	77.5	85.2	80.9	86.5	
50-59	68.5	64.6	70.2	58.1	69.4	65.8	71.1	70.5	70.8	70.4	67.1	67.4	67.1	77.2	73.5	78.3	
60 ขึ้นไป	26.5	21.6	28.6	15.6	26.1	22.4	27.7	27.4	26.6	27.5	26.8	24.2	27.3	33.8	28.0	35.6	

เมื่อพิจารณาตามหมวดอายุพบว่า การมีส่วนร่วมในกำลังแรงงานมีอัตราสูงเกือบทุกหมวดอายุสำหรับหมวดอายุ 15-19 ปี ซึ่งเป็นหมวดอายุที่อยู่ในวัยเรียนก็ยังมีโอกาสเป็นผู้มีส่วนร่วมในกำลังแรงงานในฐานะช่วยธุรกิจของครัวเรือนได้ โดยเฉพาะผู้ที่อาศัยอยู่นอกเขตเทศบาลที่ครัวเรือนประกอบกิจกรรมทางการเกษตร จึงพบว่าการมีส่วนร่วมในกำลังแรงงานมีอัตราสูงกว่าผู้ที่อาศัยอยู่ในเขตเทศบาล ซึ่งส่วนใหญ่กำลังเรียนหนังสืออยู่เพียงอย่างเดียว

เมื่อพิจารณาระหว่างเพศพบว่า ชายมีส่วนร่วมในกำลังแรงงานมากกว่าหญิง (ร้อยละ 81.2 และร้อยละ 63.2 ตามลำดับ) นอกจากนี้ ในเขตเทศบาลและนอกเขตเทศบาล รวมทั้งภาคต่างๆ มีลักษณะเช่นเดียวกัน

จากตาราง ข เมื่อพิจารณาอัตราการมีส่วนร่วมในกำลังแรงงานกับสถานภาพสมรส พบว่าผู้ที่มีสถานภาพหย่า มีส่วนร่วมในกำลังแรงงานในอัตราสูงสุด คือร้อยละ 81.0 และนอกจากนี้ยังพบว่าชายที่มีสถานภาพสมรสและหญิงที่มีสถานภาพหย่า มีส่วนร่วมในกำลังแรงงานสูงสุด คือร้อยละ 90.4 และร้อยละ 78.7 ตามลำดับ เมื่อพิจารณาตามเขตการปกครองพบว่า ในเขตเทศบาลผู้ที่มีสถานภาพหย่า มีส่วนร่วมในกำลังแรงงานในอัตราสูงสุดคือร้อยละ 80.6 ชายที่สมสร้อยละ 87.6 และหญิงที่หย่าร้อยละ 78.1 ส่วนนอกเขตเทศบาลผู้ที่มีสถานภาพหย่า มีส่วนร่วมในกำลังแรงงานในอัตราสูงสุดคือร้อยละ 81.3 ชายที่สมสร้อยละ 91.6 และหญิงที่หย่าร้อยละ 79.1 (ไม่นับรวมกำลังแรงงานที่เคยสมรสแต่ไม่ทราบสถานภาพ ซึ่งมีเพียงเล็กน้อยคิดเป็นร้อยละ 0.01 ของกำลังแรงงานทั้งหมด)

ตาราง ข อัตรการมีส่วนร่วมในกำลังแรงงาน จำแนกตามสถานภาพสมรส เพศ และเขตการปกครอง

(หน่วยเป็นร้อยละ)

เขตการปกครอง และเพศ	สถานภาพสมรส						
	รวม	โสด	สมรส	หม้าย	หย่า	แยกกันอยู่	เคยสมรสแต่ไม่ทราบ สถานภาพ
ยอดรวม	71.9	58.9	80.5	38.1	81.0	76.7	70.6
ชาย	81.2	64.4	90.4	44.1	85.2	83.6	73.8
หญิง	63.2	51.8	70.9	36.7	78.7	72.5	69.2
ในเขตเทศบาล	70.4	61.5	78.7	35.8	80.6	78.4	72.1
ชาย	78.3	63.4	87.6	38.7	86.4	83.6	69.6
หญิง	63.4	59.5	69.7	35.1	78.1	75.7	73.3
นอกเขตเทศบาล	72.6	57.3	81.2	39.2	81.3	75.6	65.4
ชาย	82.5	64.8	91.6	46.1	84.7	83.6	100.0
หญิง	63.1	45.8	71.3	37.4	79.1	70.5	57.2

เมื่อพิจารณาอัตราการมีส่วนร่วมในกำลังแรงงาน กับระดับการศึกษาที่สำเร็จ จากตาราง ข พบว่า ผู้ที่เข้าสู่กำลังแรงงานส่วนใหญ่จบการศึกษาในระดับอุดมศึกษา ประถมศึกษา และต่ำกว่าประถมศึกษา ส่วนผู้ที่จบการศึกษาระดับมัธยมศึกษาตอนต้น และมัธยมศึกษาตอนปลาย โดยเฉพาะสายวิชาการศึกษามีส่วนร่วมในกำลังแรงงานน้อยกว่า เนื่องจากกำลังแรงงานในส่วนนี้มีโอกาสศึกษาต่อมากกว่าระดับการศึกษาอื่นๆ ส่วนผู้ที่อาศัยอยู่นอกเขตเทศบาลมีอัตราการมีส่วนร่วมในกำลังแรงงานมากกว่าผู้ที่อาศัยอยู่ในเขตเทศบาลเกือบทุกระดับการศึกษา ยกเว้นผู้ที่จบระดับมัธยมศึกษาตอนปลายสายอาชีพศึกษาและระดับอุดมศึกษาสายวิชาชีพที่ในเขตเทศบาลมีอัตราการศึกษาเข้าสู่กำลังแรงงานมากกว่านอกเขตเทศบาล

ตาราง ง อัตราการมีส่วนร่วมในกำลังแรงงาน จำแนกตามระดับการศึกษาที่สำเร็จ เพศ และเขตการปกครอง

(หน่วยเป็นร้อยละ)

เขตการปกครอง และเพศ	ระดับการศึกษาที่สำเร็จ											
	รวม	ไม่มี การศึกษา	ต่ำกว่า ประถม ศึกษา	ประถม ศึกษา	มัธยม ศึกษา ตอนต้น	มัธยมศึกษาตอนปลาย			อุดมศึกษา			อื่น ๆ ^{1/} และไม่ทราบ
					สาย สามัญ	สาย อาชีว ศึกษา	สาย วิชาการ ศึกษา	สาย วิชาการ	สาย วิชาชีพ	สาย วิชาการ	สาย วิชาการ ศึกษา	
ยอดรวม	71.9	48.9	70.6	81.3	61.6	69.5	69.5	53.1	88.9	83.4	87.5	78.6
ชาย	81.2	63.6	82.3	89.1	71.2	79.3	74.6	51.9	90.8	89.0	88.2	88.4
หญิง	63.2	41.7	61.1	72.9	50.2	59.2	62.7	54.7	87.5	77.3	87.1	68.1
ในเขตเทศบาล	70.4	40.3	64.0	79.1	61.4	63.8	71.8	49.6	87.6	83.8	82.8	77.3
ชาย	78.3	53.8	76.0	87.3	68.5	72.5	78.0	47.6	89.0	89.0	84.3	86.8
หญิง	63.4	34.4	55.8	70.5	53.2	55.0	64.3	51.2	86.6	78.5	82.1	68.8
นอกเขตเทศบาล	72.6	51.4	72.5	81.9	61.7	73.2	67.3	57.0	91.8	83.1	91.5	85.0
ชาย	82.5	66.1	83.9	89.7	72.4	83.7	71.7	54.9	94.6	89.0	90.9	92.1
หญิง	63.1	43.8	62.7	73.6	48.8	62.0	61.1	62.2	89.5	76.1	91.9	75.9

1/ รวมอาชีวศึกษาระยะสั้น

กำลังแรงงานที่เป็นผู้มีงานทำ

3.1 สถานภาพการทำงาน

ในจำนวนผู้มีงานทำทั้งสิ้นประมาณ 35.8 ล้านคนนั้น ส่วนใหญ่ทำงานในฐานะลูกจ้าง ร้อยละ 45.7 ในจำนวนนี้ประมาณ 4 ใน 5 เป็นลูกจ้างเอกชน รองลงมาคือ ทำงานส่วนตัวโดยไม่มีลูกจ้างร้อยละ 31.9 ช่วยธุรกิจในครัวเรือนโดยไม่ได้รับค่าจ้างร้อยละ 19.1 นายจ้างร้อยละ 3.1 ส่วนการรวมกลุ่มมีเพียงร้อยละ 0.2 ของผู้มีงานทำทั้งหมด

สถานภาพการทำงานของผู้มีงานทำทั้งในเขตเทศบาลและนอกเขตเทศบาลมีลักษณะเช่นเดียวกับภาพรวมคือ ในเขตเทศบาลส่วนใหญ่ทำงานในฐานะลูกจ้างมากถึงร้อยละ 59.9 ในจำนวนนี้เป็นลูกจ้างเอกชนร้อยละ 46.6 และนอกเขตเทศบาลผู้มีงานทำส่วนใหญ่ทำงานในฐานะลูกจ้าง ร้อยละ 39.5 ซึ่งเป็นลูกจ้างเอกชนร้อยละ 32.6 รองลงมาคือ ทำงานส่วนตัวโดยไม่มีลูกจ้างร้อยละ 23.8 สำหรับในเขตเทศบาล และมากถึงร้อยละ 35.4 สำหรับนอกเขตเทศบาล ส่วนผู้ที่ทำงานช่วยธุรกิจในครัวเรือนโดยไม่ได้รับค่าจ้างนั้น ในเขตเทศบาลมีสัดส่วนค่อนข้างต่ำเมื่อเทียบกับนอกเขตเทศบาล คือร้อยละ 11.9 เทียบกับร้อยละ 22.3 ทั้งนี้เนื่องมาจากความแตกต่างของสภาพทางเศรษฐกิจและสังคม (ตาราง จ)

ตาราง จ จำนวนและอัตราร้อยละของผู้มีงานทำ จำแนกตามสถานภาพทำงาน ภาคและเขตการปกครอง

สถานภาพทำงาน	ทั่วราชอาณาจักร		กรุงเทพมหานคร		ภาคกลาง		ภาคเหนือ		ภาคตะวันออกเฉียงเหนือ		ภาคใต้					
	รวม	ในเขตฯ	นอกเขตฯ	มหานคร	รวม	ในเขตฯ	นอกเขตฯ	รวม	ในเขตฯ	นอกเขตฯ	รวม	นอกเขตฯ				
ยอดรวม	35,750.5	10,997.7	24,752.9	3,922.1	9,372.2	3,047.4	6,324.7	6,464.1	1,214.4	5,249.6	11,135.8	1,712.7	9,423.2	4,856.4	1,101.0	3,755.4
ชายข้าง	1,121.6	476.2	645.3	201.9	276.0	91.3	184.7	238.6	55.1	183.5	206.4	63.8	142.6	198.8	64.2	134.6
หญิงข้างรัฐบาล	3,152.0	1,457.6	1,694.4	392.9	766.0	333.1	432.9	585.3	214.2	371.1	1,007.2	358.1	649.2	400.6	159.3	241.3
หญิงข้างเอกชน	13,199.3	5,126.1	8,073.2	2,287.0	4,619.9	1,624.0	2,995.9	1,844.9	360.3	1,484.5	2,774.0	437.5	2,336.5	1,673.5	417.2	1,256.3
ทำงานส่วนตัว	11,385.2	2,614.7	8,770.5	723.7	2,290.1	670.7	1,619.4	2,264.0	381.6	1,882.4	4,535.2	530.1	4,005.0	1,572.2	308.5	1,263.7
ช่วยธุรกิจส่วนตัว	6,821.6	1,311.7	5,509.9	315.2	1,416.5	327.8	1,088.7	1,516.9	200.9	1,315.9	2,564.3	316.5	2,247.8	1,008.7	151.3	857.4
การรวมกลุ่ม	70.9	11.3	59.6	1.4	3.8	0.6	3.2	14.3	2.1	12.1	48.7	6.7	42.0	2.7	0.5	2.2
ยอดรวม	100.0	100.0	100.0	100.0	100.0	100.0	100.0	100.0	100.0	100.0	100.0	100.0	100.0	100.0	100.0	100.0
ชายข้าง	3.1	4.3	2.6	5.2	2.9	3.0	2.9	3.7	4.5	3.5	1.9	3.7	1.5	4.1	5.8	3.6
หญิงข้างรัฐบาล	8.8	13.3	6.9	10.0	8.2	10.9	6.8	9.1	17.6	7.1	9.0	20.9	6.9	8.3	14.5	6.4
หญิงข้างเอกชน	36.9	46.6	32.6	58.3	49.3	53.3	47.4	28.5	29.6	28.3	24.9	25.5	24.8	34.5	37.9	33.5
ทำงานส่วนตัว	31.9	23.8	35.4	18.5	24.4	22.0	25.6	35.0	31.4	35.9	40.7	31.0	42.5	32.4	28.0	33.7
ช่วยธุรกิจส่วนตัว	19.1	11.9	22.3	8.0	15.1	10.8	17.2	23.5	16.5	25.1	23.0	18.5	23.9	20.8	13.7	22.8
การรวมกลุ่ม	0.2	0.1	0.2	0.0	0.0	0.0	0.1	0.2	0.1	0.2	0.4	0.4	0.5	0.1	0.1	0.1

จำนวน ('000)

อัตราร้อยละ

เมื่อพิจารณาเป็นรายภาค พบว่าผู้มีงานทำทุกภาครวมทั้งกรุงเทพมหานคร ส่วนใหญ่ทำงานในฐานะลูกจ้าง รองลงมาคือ ทำงานส่วนตัว โดยไม่มีลูกจ้าง ยกเว้นภาคตะวันออกเฉียงเหนือที่ผู้มีงานทำส่วนใหญ่ทำงานส่วนตัวโดยไม่มีลูกจ้างร้อยละ 40.7 รองลงมาคือลูกจ้างร้อยละ 33.9 (ตาราง จ)

3.2 อุตสาหกรรม

เมื่อพิจารณาอุตสาหกรรมหรือประเภทกิจการของสถานที่ที่ผู้มีงานทำทำอยู่นั้น จากตาราง ฉ พบว่ามีผู้ทำงานในภาคเกษตรกรรมร้อยละ 38.1 และนอกภาคเกษตรกรรมร้อยละ 61.9 โดยส่วนใหญ่ทำงานใน สาขาการผลิตและการขายส่ง การขายปลีก การซ่อมแซมยานยนต์ รถจักรยานยนต์ของใช้ส่วนบุคคลและของใช้ในครัวเรือน ซึ่งมีสัดส่วนใกล้เคียงกัน คือร้อยละ 15.9 และ 15.6 ตามลำดับ รองลงมาคือสาขาการก่อสร้างร้อยละ 6.6 สาขาการโรงแรมและภัตตาคารร้อยละ 6.5 สาขาการบริหารราชการและการป้องกันประเทศ รวมทั้งการประกันสังคมภาคบังคับร้อยละ 3.5 สาขาการขนส่ง สถานที่เก็บสินค้าและการคมนาคมร้อยละ 2.9 และสาขาการศึกษาร้อยละ 2.8 ที่เหลือกระจายอยู่ในสาขาอื่น ๆ

สำหรับในเขตเทศบาลผู้มีงานทำส่วนใหญ่ทำงานนอกภาคเกษตรกรรมคือร้อยละ 92.0 โดยทำงานในสาขาการขายส่ง การขายปลีกมากที่สุดคือร้อยละ 23.7 รองลงมาคือ สาขาการผลิตร้อยละ 19.8 สาขาการโรงแรมและภัตตาคารร้อยละ 12.2 ส่วนนอกเขตเทศบาลผู้มีงานทำส่วนใหญ่ทำงานในภาคเกษตรกรรมคือ ร้อยละ 51.5

เมื่อพิจารณาเป็นรายภาคพบว่า ในทุกภาคผู้มีงานทำส่วนใหญ่ทำงานนอกภาคเกษตรกรรม คือภาคกลางร้อยละ 74.9 ภาคใต้ร้อยละ 53.0 ภาคเหนือร้อยละ 51.6 และภาคตะวันออกเฉียงเหนือร้อยละ 47.6 ส่วนกรุงเทพมหานครซึ่งมีลักษณะความเป็นเมืองสูงจึงมีการทำงานนอกภาคเกษตรกรรมสูงถึง ร้อยละ 99.2

3.3 อาชีพ

ผู้มีงานทำส่วนใหญ่ทำงานเป็นผู้ปฏิบัติงานที่มีฝีมือในด้านการเกษตรและการประมงมากที่สุด คือ ร้อยละ 33.8 รองลงมาเป็นผู้ประกอบอาชีพพนักงานบริการและพนักงานในร้านค้าและตลาดร้อยละ 14.6 ผู้ประกอบอาชีพขั้นพื้นฐานต่างๆ ในด้านการขายและการให้บริการร้อยละ 12.0 และผู้ประกอบอาชีพผู้ปฏิบัติงานด้านความสามารถทางฝีมือและธุรกิจการค้าที่เกี่ยวข้องร้อยละ 11.7 นอกนั้นประกอบอาชีพอื่น ๆ (ตาราง ช)

ประเภทหรือชนิดของงานที่ผู้มีงานทำในเขตเทศบาลส่วนใหญ่ทำอยู่คือ พนักงานบริการและพนักงานในร้านค้าและตลาดร้อยละ 24.0 รองลงมาคืออาชีพผู้ปฏิบัติงานด้านความสามารถทางฝีมือและธุรกิจการค้าที่เกี่ยวข้องร้อยละ 11.9 และอาชีพผู้ปฏิบัติการโรงงานและเครื่องจักรและผู้ปฏิบัติงานด้านการประกอบและอาชีพขั้นพื้นฐานต่าง ๆ ในด้านการขายและการให้บริการเท่ากันร้อยละ 11.8 ส่วนผู้มีงานทำที่อยู่นอกเขตเทศบาลนั้นส่วนใหญ่เป็นผู้ปฏิบัติงานที่มีฝีมือในด้านการเกษตรและการประมงถึงร้อยละ 45.7 รองลงมาเป็นผู้ประกอบอาชีพขั้นพื้นฐานต่างๆ ในด้านการขายและการให้บริการร้อยละ 12.0 และผู้ปฏิบัติงานด้านความสามารถทางฝีมือและธุรกิจการค้าที่เกี่ยวข้องร้อยละ 11.6

เมื่อพิจารณาเป็นรายภาคพบว่า ผู้มีงานทำทุกภาคส่วนใหญ่ประกอบอาชีพด้านการเกษตรและการประมง โดยเฉพาะภาคตะวันออกเฉียงเหนือเป็นผู้ปฏิบัติงานที่มีฝีมือในด้านการเกษตร และการประมงมากที่สุดคือร้อยละ 47.7 รองลงมาเป็นภาคใต้ร้อยละ 43.9 สำหรับกรุงเทพมหานครมีลักษณะเช่นเดียวกับในเขตเทศบาลคือส่วนใหญ่ทำงานเป็นพนักงานบริการและพนักงานในร้านค้าและตลาดมากที่สุดร้อยละ 21.9 รองลงมาคืออาชีพผู้ปฏิบัติการโรงงานและเครื่องจักร และผู้ปฏิบัติงานด้านการประกอบร้อยละ 12.3 อาชีพผู้ปฏิบัติงานด้านความสามารถทางฝีมือและธุรกิจการค้าที่เกี่ยวข้องร้อยละ 12.2 อาชีพขั้นพื้นฐานต่างๆ ในด้านการขายและการให้บริการร้อยละ 12.1 อาชีพ

ผู้บัญญัติกฎหมาย ข้าราชการระดับอาวุโสและผู้จัดการร้อยละ 11.7 และอาชีพผู้ประกอบการวิชาชีพด้านเทคนิคสาขาต่างๆ และอาชีพที่เกี่ยวข้องร้อยละ 11.2 นอกนั้นประกอบอาชีพอื่นๆ

3.4 การศึกษา

สำหรับระดับการศึกษาที่สำเร็จของผู้มีงานทำ (ตาราง ซ) พบว่า ผู้มีงานทำส่วนใหญ่จบการศึกษาไม่เกินระดับประถมศึกษาและไม่ได้รับการศึกษาเลย ซึ่งมีสัดส่วนสูงถึงร้อยละ 57.8 ส่วนผู้ที่จบการศึกษาระดับมัธยมศึกษามีร้อยละ 27.3 และผู้ที่จบในระดับอุดมศึกษามีร้อยละ 14.4 ที่เหลือเป็นการศึกษาอื่นๆ

ประชากรที่มีงานทำในเขตเทศบาลส่วนใหญ่สำเร็จการศึกษาสูงกว่าระดับประถมศึกษา (ระดับมัธยมศึกษา และระดับอุดมศึกษา) มากกว่านอกเขตเทศบาล (ร้อยละ 59.0 และ ร้อยละ 34.1 ตามลำดับ) กล่าวคือ ในเขตเทศบาลมีผู้จบการศึกษาไม่เกินระดับประถมศึกษาและไม่ได้รับการศึกษาเพียงร้อยละ 40.1 ขณะที่นอกเขตเทศบาลมีถึงร้อยละ 65.7 นอกนั้นเป็นการศึกษาอื่นๆ

เมื่อเปรียบเทียบระหว่างภาคพบว่า ผู้มีงานทำทุกภาคส่วนใหญ่จบการศึกษาไม่เกินระดับประถมศึกษาและไม่มีการศึกษาซึ่งอยู่ในภาคตะวันออกเฉียงเหนือมากที่สุด คือร้อยละ 66.7 รองลงมาเป็นภาคเหนือร้อยละ 66.1 ภาคใต้ร้อยละ 57.5 และภาคกลางร้อยละ 51.4 ส่วนผู้ที่จบสูงกว่าระดับประถมศึกษาที่มีมากที่สุดในภาคกลาง รองลงมาคือ ภาคใต้ ภาคเหนือและภาคตะวันออกเฉียงเหนือ ตามลำดับ สำหรับกรุงเทพมหานครมีลักษณะเช่นเดียวกับในเขตเทศบาล กล่าวคือ ผู้มีงานทำส่วนใหญ่จบการศึกษาสูงกว่าระดับประถมศึกษาประมาณร้อยละ 64.4 โดยเฉพาะผู้ที่จบระดับอุดมศึกษามีถึงร้อยละ 33.9

ตาราง ข จำนวนและอัตราร้อยละของผู้มีงานทำ จำนวนตามระดับการศึกษาที่สำเร็จ ภาค และเขตการปกครอง

	ทั่วประเทศ			กรุงเทพมหานคร			ภาคเหนือ			ภาคตะวันออกเฉียงเหนือ			ภาคใต้			
	รวม	ในเขตฯ	นอกเขตฯ	รวม	ในเขตฯ	นอกเขตฯ	รวม	ในเขตฯ	นอกเขตฯ	รวม	ในเขตฯ	นอกเขตฯ	รวม	ในเขตฯ	นอกเขตฯ	
	จำนวน	จำนวน	ร้อยละ	จำนวน	จำนวน	ร้อยละ	จำนวน	จำนวน	ร้อยละ	จำนวน	จำนวน	ร้อยละ	จำนวน	จำนวน	ร้อยละ	
ยอดรวม	35,750.5	10,997.7	24,752.9	3,922.1	9,372.2	3,047.4	6,324.7	6,464.1	1,214.4	5,249.6	11,135.8	1,712.7	9,423.2	4,856.4	1,101.0	3,755.4
ไม่มีการศึกษา	1,239.0	224.1	1,014.9	55.7	272.5	61.4	211.2	526.1	50.8	475.2	155.2	19.2	135.9	229.5	36.9	192.6
ต่ำกว่าประถมศึกษา	11,369.1	2,282.7	9,086.5	629.2	2,587.6	619.4	1,968.2	2,497.9	359.0	2,138.9	4,223.1	443.4	3,779.7	1,431.3	231.5	1,199.8
ประถมศึกษา	8,054.6	1,899.6	6,155.0	660.2	1,958.3	545.4	1,412.9	1,253.8	182.6	1,071.2	3,053.1	317.4	2,735.7	1,129.2	194.1	935.1
มัธยมศึกษาตอนต้น	5,336.2	1,705.3	3,630.9	593.9	1,612.1	540.1	1,072.1	828.0	163.2	664.7	1,548.5	232.3	1,316.3	753.7	175.9	577.8
มัธยมศึกษาตอนปลาย	4,417.9	1,790.8	2,627.1	602.2	1,392.2	568.9	823.3	646.5	175.5	471.0	1,155.1	264.2	890.9	621.9	180.0	441.9
- สาขาสัญญ	3,233.8	1,195.9	2,037.8	378.0	966.9	385.6	581.3	488.4	118.9	369.5	952.4	193.1	759.3	448.0	120.3	327.7
- สาขาวิชาศึกษา	1,171.7	589.0	582.8	224.0	421.7	181.8	239.9	153.2	54.5	98.6	200.5	69.1	131.4	172.4	59.5	112.9
- สาขาการศึกษา	12.5	5.9	6.5	0.3	3.6	1.5	2.1	4.9	2.0	2.9	2.2	2.0	0.3	1.5	0.2	1.3
อุดมศึกษา	5,151.1	2,985.4	2,165.6	1,328.4	1,468.6	673.5	795.1	702.6	276.0	426.6	1,000.3	435.7	564.6	651.1	271.7	379.4
- สาขาวิชาการ	2,816.0	1,916.0	900.0	1,027.1	764.8	384.3	380.6	341.5	157.6	183.9	406.5	211.5	195.0	276.1	135.5	140.6
- สาขาวิชาชีพ	1,573.9	737.8	836.2	231.9	535.5	219.0	316.5	229.0	72.3	156.7	314.2	124.2	190.1	263.4	90.4	173.0
- สาขาการศึกษา	761.2	331.7	429.5	69.4	168.3	70.2	98.1	132.2	46.1	86.1	279.6	100.1	179.5	111.6	45.8	65.8
อื่นๆ ^{1/}	28.2	9.4	18.9	0.5	6.5	0.8	5.7	9.1	6.9	2.1	0.2	0.2	-	12.0	0.9	11.1
ไม่ทราบ	154.4	100.4	54.0	52.0	74.4	38.1	36.3	0.1	-	-	0.3	0.3	-	27.7	10.0	17.7
อัตราร้อยละ	100.0	100.0	100.0	100.0	100.0	100.0	100.0	100.0	100.0	100.0	100.0	100.0	100.0	100.0	100.0	100.0
ไม่มีการศึกษา	3.5	2.0	4.1	1.4	2.9	2.0	3.3	8.1	4.1	9.1	1.4	1.1	1.4	4.7	3.4	5.1
ต่ำกว่าประถมศึกษา	31.8	20.8	36.7	16.0	27.6	20.3	31.1	38.6	29.5	40.7	37.9	25.9	40.1	29.5	21.0	32.0
ประถมศึกษา	22.5	17.3	24.9	16.8	20.9	17.9	22.3	19.4	15.0	20.4	27.4	18.5	29.0	23.3	17.6	24.9
มัธยมศึกษาตอนต้น	14.9	15.5	14.7	15.1	17.2	17.7	17.0	12.8	13.4	12.7	13.9	13.6	14.0	15.5	16.0	15.4
มัธยมศึกษาตอนปลาย	12.4	16.3	10.6	15.4	14.9	18.7	13.0	10.0	14.4	9.0	10.4	15.4	9.5	12.8	16.4	11.8
- สาขาสัญญ	9.1	10.9	8.2	9.6	10.3	12.7	9.2	7.6	9.7	7.0	8.6	11.3	8.1	9.2	10.9	8.7
- สาขาวิชาศึกษา	3.3	5.4	2.4	5.7	4.5	6.0	3.8	2.4	4.4	1.9	1.8	4.0	1.4	3.6	5.4	3.0
- สาขาการศึกษา	0.0	0.1	0.0	0.0	0.0	0.1	0.0	0.1	0.1	0.1	0.0	0.1	-	0.0	0.0	0.0
อุดมศึกษา	14.4	27.2	8.8	33.9	15.7	22.1	12.6	10.9	22.7	8.1	9.0	25.4	6.0	13.4	24.7	10.1
- สาขาวิชาการ	7.9	17.4	3.6	26.2	8.2	12.6	6.0	5.3	12.9	3.5	3.7	12.4	2.1	5.7	12.3	3.7
- สาขาวิชาชีพ	4.4	6.7	3.4	5.9	5.7	7.2	5.0	3.5	5.9	3.0	2.8	7.3	2.0	5.4	8.2	4.6
- สาขาการศึกษา	2.1	3.0	1.7	1.8	1.8	2.3	1.6	2.1	3.8	1.6	2.5	5.8	1.9	2.3	4.2	1.8
อื่นๆ ^{1/}	0.1	0.1	0.1	0.0	0.1	0.0	0.1	0.1	0.5	0.0	-	0.0	-	0.3	0.1	0.3
ไม่ทราบ	0.4	0.9	0.2	1.3	0.8	1.3	0.6	-	-	-	-	0.0	-	0.6	0.9	0.5

1/ รวมอาชีพอิสระ

4. การว่างงาน

อัตราการว่างงาน คือ อัตราส่วนของผู้ว่างงานต่อผู้อยู่ในกำลังแรงงาน แสดงเป็นค่าร้อยละ ดังนั้น อัตราดังกล่าว จึงขึ้นอยู่กับนิยามของผู้ว่างงาน และนิยามของผู้อยู่ในกำลังแรงงานที่ใช้ เนื่องจากมีการเปลี่ยนนิยามของผู้ว่างงานครั้งสำคัญตั้งแต่การสำรวจรอบเดือนสิงหาคม 2525 เป็นต้นมา โดยรวมกลุ่มผู้ที่ไม่ได้หางานทำแต่พร้อมจะทำงานเข้ามาเป็นผู้ว่างงานด้วย และการจัดจำแนกผู้อยู่ในกำลังแรงงานก็มีการเปลี่ยนแปลงเช่นกัน โดยรวมกำลังแรงงานที่รอฤดูกาลเข้าไว้กับกำลังแรงงานรวม แต่แยกต่างหากจากกำลังแรงงานปัจจุบัน ดังนั้นในการคำนวณอัตราการว่างงาน จึงได้คำนวณไว้สำหรับผู้ว่างงานและผู้อยู่ในกำลังแรงงานตามนิยามใหม่และเก่า เพื่อประโยชน์ในการเปรียบเทียบซึ่งได้แสดงไว้ใน ตาราง ฅ

โดยปกติแล้วอัตราการว่างงานที่คำนวณจากกำลังแรงงานรวมและกำลังแรงงานปัจจุบันจะมีค่าใกล้เคียงกันในการสำรวจรอบในฤดูกาลเกษตร แต่จะแตกต่างกันในการสำรวจรอบนอกฤดูกาลเกษตร

ตาราง ฅ อัตราการว่างงาน ในไตรมาสที่ 1 เดือนเมษายน-มิถุนายน พ.ศ. 2550

(หน่วยเป็นร้อยละ)

กำลังแรงงาน	ผู้ที่กำลังหางานทำ	ผู้ที่พร้อมที่จะทำงานทั้งหมด (ผู้ว่างงานทั้งหมด)
กำลังแรงงานปัจจุบัน	0.3	1.6
กำลังแรงงานรวม	0.3	1.6

ไตรมาสนี้ อัตราการว่างงานที่วัดจากกำลังแรงงานรวมมีค่าประมาณร้อยละ 1.6 เมื่อวัดจากผู้ว่างงานทั้งหมด (ผู้พร้อมทำงาน) ในขณะที่ผู้ว่างงานเปิดเผยซึ่งได้แก่ ผู้ที่หางานทำมีประมาณร้อยละ 0.3 โดยทั่วไปแล้วไม่ว่าจะวัดการว่างงานด้วยวิธีใดก็ตาม จำนวนผู้ว่างงานช่วงนอกฤดูกาลเกษตรจะมากกว่าจำนวนผู้ว่างงานในช่วงฤดูกาลเกษตร ทั้งจำนวนผู้ว่างงานที่หางานทำ และจำนวนผู้ว่างงานที่ไม่หางานทำแต่พร้อมที่จะทำงาน

เมื่อพิจารณาตามหมวดอายุพบว่า โดยภาพรวมกลุ่มที่เริ่มเข้าสู่ตลาดแรงงานหรือกลุ่มผู้ที่มีอายุ 15-29 ปี มีอัตราการว่างงานค่อนข้างสูง และสูงมากในกลุ่มอายุ 15-24 ปี (ทั้งชายและหญิง) โดยเฉพาะอย่างยิ่งในกลุ่มอายุ 20-24 ปี มีอัตราการว่างงานสูงสุด (ร้อยละ 7.1) ซึ่งจะสะท้อนให้เห็นถึงปัญหาการว่างงานของคนรุ่นใหม่ที่มีการศึกษาในระดับกลางและระดับสูง เนื่องจากส่วนหนึ่งเป็นผู้ที่จบการศึกษาระดับมัธยมศึกษาหรือระดับอุดมศึกษาหรือเทียบเท่าที่เริ่มเข้าสู่ตลาดแรงงาน เมื่อเปรียบเทียบระหว่างเพศพบว่า ชายมีอัตราการว่างงานมากกว่าหญิง (ร้อยละ 1.7 และร้อยละ 1.5 ตามลำดับ) เมื่อพิจารณาตามเขตการปกครองพบว่า นอกเขตเทศบาลมีอัตราการว่างงานเท่ากับในเขตเทศบาล (ร้อยละ 1.6) เมื่อพิจารณาเป็นรายภาคพบว่า ทุกภาคมีลักษณะเช่นเดียวกับภาพรวม คือมีอัตราการว่างงานค่อนข้างสูงในกลุ่มอายุ 15-29 ปี ภาคเหนือมีอัตราการว่างงานสูงที่สุดคือร้อยละ 1.8 รองลงมาคือภาคตะวันออกเฉียงเหนือร้อยละ 1.6 กรุงเทพมหานคร ภาคกลางและภาคใต้มีอัตราการว่างงานน้อยที่สุดคือร้อยละ 1.5 (ตาราง ฅ)

ตาราง ๑ อัตราการว่างงาน จำแนกตามหมวดอายุ เพศ ภาค และเขตการปกครอง

(หน่วยเป็นร้อยละ)

เพศ และ หมวดอายุ(ปี)	ทั่วราชอาณาจักร			กรุงเทพ- มหานคร	ภาคกลาง			ภาคเหนือ			ภาคตะวันออกเฉียงเหนือ			ภาคใต้		
	รวม	ในเขตฯ	นอกเขตฯ		รวม	ในเขตฯ	นอกเขตฯ	รวม	ในเขตฯ	นอกเขตฯ	รวม	ในเขตฯ	นอกเขตฯ	รวม	ในเขตฯ	นอกเขตฯ
ยอดรวม	1.6	1.6	1.6	1.5	1.5	1.6	1.5	1.8	1.9	1.8	1.6	1.6	1.6	1.5	2.0	1.4
15-19	6.6	6.6	6.6	5.3	7.4	6.1	7.8	7.5	7.1	7.5	7.1	7.0	7.1	4.2	8.9	3.2
20-24	7.1	7.0	7.1	6.4	6.4	6.9	6.2	8.3	8.3	8.2	7.5	6.2	7.7	6.4	8.5	5.8
25-29	1.7	2.1	1.5	2.1	1.5	1.8	1.4	1.7	2.5	1.5	1.6	2.6	1.4	2.2	2.1	2.2
30-34	1.0	1.1	0.9	1.4	0.9	0.7	1.0	0.9	1.4	0.7	1.0	1.4	0.9	0.8	0.7	0.8
35-39	0.6	0.6	0.6	0.5	0.5	0.8	0.4	0.9	0.8	1.0	0.8	0.8	0.7	0.4	0.4	0.4
40-49	0.5	0.6	0.5	0.6	0.4	0.4	0.4	0.7	1.0	0.7	0.4	0.4	0.4	0.4	0.7	0.3
50-59	0.5	0.5	0.6	0.8	0.3	0.2	0.4	1.0	0.8	1.0	0.5	0.3	0.5	0.2	0.3	0.2
60 ขึ้นไป	0.1	0.2	0.1	0.3	0.1	0.1	0.1	0.4	0.2	0.4	0.0	0.1	-	0.1	-	0.1
ชาย	1.7	1.8	1.7	2.0	1.7	1.5	1.8	1.9	2.3	1.8	1.8	1.8	1.8	1.3	1.9	1.1
15-19	6.0	6.6	5.8	7.7	7.6	6.1	8.1	4.4	6.9	4.1	6.4	7.8	6.2	3.9	3.9	3.9
20-24	7.3	7.3	7.3	7.1	6.6	6.1	6.9	8.0	10.2	7.6	8.7	6.8	8.9	4.7	9.0	3.5
25-29	1.8	2.4	1.5	2.7	1.5	1.3	1.6	2.2	3.2	1.9	1.5	3.2	1.2	1.9	2.7	1.6
30-34	1.2	1.5	1.0	2.0	1.0	0.7	1.2	1.3	2.1	1.1	1.1	1.9	0.9	0.5	0.9	0.4
35-39	0.6	0.8	0.5	0.8	0.4	0.9	0.2	0.3	0.5	0.3	0.8	1.2	0.7	0.5	0.3	0.6
40-49	0.5	0.7	0.5	0.9	0.5	0.5	0.6	1.0	1.3	0.9	0.3	0.4	0.2	0.3	0.4	0.3
50-59	0.6	0.6	0.6	1.2	0.4	0.2	0.4	1.3	0.9	1.4	0.4	-	0.5	0.2	0.3	0.2
60 ขึ้นไป	0.1	0.2	0.1	0.5	0.1	0.1	0.1	0.4	0.3	0.4	-	-	-	-	-	-
หญิง	1.5	1.4	1.5	0.9	1.4	1.7	1.2	1.8	1.5	1.8	1.4	1.3	1.5	1.9	2.1	1.8
15-19	7.7	6.5	8.1	2.3	7.0	6.1	7.4	12.5	7.4	13.7	8.4	5.8	8.8	4.8	14.8	1.8
20-24	6.7	6.7	6.8	5.3	6.2	7.9	5.3	8.6	6.3	9.1	5.6	5.6	5.6	8.4	8.0	8.5
25-29	1.6	1.9	1.5	1.6	1.5	2.4	1.0	1.1	1.8	0.9	1.6	1.8	1.6	2.6	1.4	3.1
30-34	0.8	0.7	0.8	0.7	0.7	0.7	0.7	0.4	0.6	0.3	0.9	0.9	0.9	1.1	0.4	1.4
35-39	0.7	0.4	0.8	0.2	0.6	0.7	0.6	1.6	1.0	1.7	0.8	0.3	0.8	0.2	0.5	0.1
40-49	0.4	0.4	0.4	0.4	0.3	0.3	0.3	0.4	0.6	0.4	0.5	0.3	0.6	0.6	1.0	0.4
50-59	0.4	0.4	0.5	0.3	0.3	0.2	0.3	0.6	0.7	0.5	0.6	0.6	0.6	0.3	0.2	0.3
60 ขึ้นไป	0.2	0.1	0.2	-	0.1	0.2	0.1	0.4	0.2	0.5	0.0	0.2	-	0.1	-	0.2

เมื่อพิจารณาถึงระดับการศึกษาที่สำเร็จของผู้ว่างงาน (ตารางดู) พบว่าผู้สำเร็จการศึกษา ระดับอุดมศึกษาสายวิชาการ และสายวิชาชีพ มีอัตราการว่างงานค่อนข้างสูงกว่าผู้สำเร็จการศึกษาระดับอื่น นอกจากนี้ ยังพบว่า นอกเขตเทศบาลมีอัตราการว่างงานสูงกว่าในเขตเทศบาลทุกระดับการศึกษาที่สำเร็จ ยกเว้นผู้ไม่มีการศึกษา และต่ำกว่าประถมศึกษาที่ในเขตเทศบาลมีอัตราการว่างงานสูงกว่านอกเขตเทศบาล

อย่างไรก็ตามมีข้อสังเกตคือ การสำรวจในไตรมาสนี้เป็น การสำรวจในช่วงที่มีกำลังแรงงานใหม่ที่เพิ่ง สำเร็จการศึกษาเริ่มเข้าสู่ตลาดแรงงาน และส่วนใหญ่เป็นผู้ว่างงานจึงอาจทำให้อัตราการว่างงานของผู้จบการศึกษา ระดับอุดมศึกษาและมัธยมศึกษา มีอัตราค่อนข้างสูง

ตาราง ดู อัตราการว่างงาน จำแนกตามระดับการศึกษาที่สำเร็จ เพศ และเขตการปกครอง

(หน่วยเป็นร้อยละ)

เขตการปกครอง และเพศ	ระดับการศึกษาที่สำเร็จ											
	รวม	ไม่มี การศึกษา	ต่ำกว่า ประถมศึกษา	ประถม ศึกษา	มัธยม ศึกษา	มัธยมศึกษาตอนปลาย			อุดมศึกษา			อื่นๆ ^{1/} และ ไม่ทราบ
						สาย สามัญ	อาชีว ศึกษา	สาย วิชาการ	สาย วิชาการ	สาย วิชาชีพ	สาย วิชาการ	
ยอดรวม	1.6	0.5	0.5	1.2	2.3	2.3	2.3	2.0	3.8	4.0	1.3	1.6
ชาย	1.7	0.5	0.6	1.4	2.3	2.2	2.1	-	3.5	4.9	1.5	2.9
หญิง	1.5	0.5	0.5	0.9	2.3	2.3	2.6	4.4	4.0	2.9	1.1	-
ในเขตเทศบาล	1.6	0.6	0.7	1.2	1.9	1.8	1.8	4.1	2.4	3.2	1.1	1.7
ชาย	1.8	0.8	0.8	1.5	2.1	2.2	1.5	-	2.5	3.6	1.2	2.9
หญิง	1.4	0.5	0.6	0.8	1.6	1.2	2.1	7.0	2.2	2.9	1.0	-
นอกเขตเทศบาล	1.6	0.5	0.5	1.2	2.5	2.6	2.8	-	6.6	4.7	1.4	1.5
ชาย	1.7	0.5	0.6	1.4	2.4	2.3	2.6	-	5.4	5.9	1.8	2.7
หญิง	1.5	0.5	0.4	1.0	2.7	3.0	3.1	-	7.7	2.9	1.2	-

1/ รวมอาชีวศึกษาระยะสั้น

5. ลักษณะของกำลังแรงงานที่ว่างงาน

เมื่อพิจารณาถึงลักษณะของผู้ว่างงาน (ตาราง ฎ) พบว่าผู้ว่างงานส่วนใหญ่เป็นชายมากกว่าหญิง (ร้อยละ 58.6 และร้อยละ 41.4 ตามลำดับ) ทั้งในเขตเทศบาลและนอกเขตเทศบาลมีผู้ว่างงานเป็นชายมากกว่าหญิงเช่นกัน กล่าวคือ ในเขตเทศบาลเป็นชายร้อยละ 59.6 หญิงร้อยละ 40.4 และนอกเขตเทศบาลเป็นชายร้อยละ 58.2 และหญิงร้อยละ 41.8

ผู้ว่างงานส่วนใหญ่อยู่นอกเขตเทศบาล (ร้อยละ 69.4 ของผู้ว่างงานทั้งหมด) ทั้งนี้เนื่องจากกำลังแรงงานส่วนใหญ่อยู่นอกเขตเทศบาล โดยเฉพาะผู้ว่างงานที่เป็นชายนั้นมีประมาณร้อยละ 68.9 ของชายที่ว่างงานทั้งหมดอยู่นอกเขตเทศบาล ส่วนหญิงมีประมาณร้อยละ 70.1 ของหญิงที่ว่างงานทั้งหมด อย่างไรก็ตาม อัตราร้อยละของผู้ว่างงานทั้งชายและหญิงที่อยู่นอกเขตเทศบาลในช่วงฤดูการเกษตรจะต่ำกว่าช่วงนอกฤดูการเกษตร

สำหรับระดับการศึกษาของผู้ว่างงานนั้นส่วนใหญ่ประมาณร้อยละ 28.9 เป็นผู้ที่จบการศึกษาไม่เกินระดับประถมศึกษาและไม่มีการศึกษา ร้อยละ 39.2 เป็นผู้ที่จบระดับมัธยมศึกษา ร้อยละ 31.6 เป็นผู้ที่จบระดับอุดมศึกษา เมื่อพิจารณาตามเขตการปกครองพบว่า นอกเขตเทศบาลมีผู้ว่างงานที่จบการศึกษาไม่เกินระดับประถมศึกษาและไม่มีการศึกษาสูงกว่าในเขตเทศบาล (ร้อยละ 32.0 และร้อยละ 21.9 ตามลำดับ) แต่ในเขตเทศบาลมีสัดส่วนของผู้ว่างงานที่จบการศึกษาระดับอุดมศึกษาสูงกว่านอกเขตเทศบาลมากเช่นกัน (ร้อยละ 41.3 และร้อยละ 27.1 ตามลำดับ)

ตาราง ๑ จำนวนและอัตราร้อยละของผู้ว่างงาน จำแนกตามระดับการศึกษาที่สำเร็จ เพศ และ
เขตการปกครอง

เขตการปกครอง และเพศ	ระดับการศึกษาที่สำเร็จ											1/ อื่นๆ และ ไม่ทราบ
	รวม	ไม่มี การศึกษา	ต่ำกว่า ประถม ศึกษา	ประถม ศึกษา	มัธยม ศึกษา ตอนต้น	มัธยมศึกษาตอนปลาย			อุดมศึกษา			
						สาย สามัญ	สาย อาชีพ ศึกษา	สาย วิชาการ ศึกษา	สาย วิชาการ	สาย วิชาชีพ	สาย วิชาการ ศึกษา	
จำนวน ('000)												
ยอดรวม	589.6	6.5	62.9	100.8	128.3	75.6	27.1	0.3	110.1	65.8	9.8	2.6
ชาย	345.5	2.8	37.6	67.5	80.5	43.6	15.2	-	46.3	45.0	4.5	2.6
หญิง	244.1	3.6	25.3	33.3	47.8	32.0	11.9	0.3	63.8	20.8	5.2	-
ในเขตเทศบาล	180.6	1.4	15.3	22.8	32.6	21.7	10.5	0.3	46.1	24.7	3.5	1.7
ชาย	107.6	0.7	8.4	16.0	21.8	15.5	5.5	-	22.0	14.6	1.4	1.7
หญิง	73.0	0.7	6.9	6.7	10.8	6.2	5.0	0.3	24.2	10.1	2.1	-
นอกเขตเทศบาล	409.1	5.1	47.7	78.0	95.7	53.9	16.6	-	63.9	41.0	6.2	0.8
ชาย	237.9	2.2	29.2	51.5	58.7	28.1	9.7	-	24.3	30.4	3.1	0.8
หญิง	171.1	2.9	18.5	26.6	37.1	25.8	6.9	-	39.6	10.6	3.1	-
อัตราร้อยละ												
ยอดรวม	100.0	1.1	10.7	17.1	21.8	12.8	4.6	0.0	18.7	11.2	1.7	0.4
ชาย	100.0	0.8	10.9	19.5	23.3	12.6	4.4	-	13.4	13.0	1.3	0.7
หญิง	100.0	1.5	10.4	13.6	19.6	13.1	4.9	0.1	26.1	8.5	2.1	-
ในเขตเทศบาล	100.0	0.8	8.5	12.6	18.1	12.0	5.8	0.1	25.6	13.7	2.0	1.0
ชาย	100.0	0.6	7.8	14.9	20.3	14.4	5.1	-	20.4	13.6	1.3	1.6
หญิง	100.0	1.0	9.4	9.2	14.8	8.5	6.9	0.3	33.1	13.9	2.9	-
นอกเขตเทศบาล	100.0	1.2	11.7	19.1	23.4	13.2	4.1	-	15.6	10.0	1.5	0.2
ชาย	100.0	0.9	12.3	21.6	24.7	11.8	4.1	-	10.2	12.8	1.3	0.4
หญิง	100.0	1.7	10.8	15.5	21.7	15.1	4.1	-	23.2	6.2	1.8	-

1/ รวมอาชีวศึกษาระยะสั้น

6. ชั่วโมงทำงาน

ข้อมูลเกี่ยวกับจำนวนชั่วโมงทำงาน และจำนวนชั่วโมงที่พร้อมที่จะทำงานเพิ่มขึ้นนั้น พิจารณาจากจำนวนผู้มีงานทำทั้งสิ้น รวมทั้งผู้ที่มีงานทำแต่ไม่ได้ทำงานในสัปดาห์แห่งการสำรวจ คือจำนวนชั่วโมงทำงานต่อสัปดาห์เป็น 0 ชั่วโมง และข้อมูลชั่วโมงทำงานได้รวมชั่วโมงทำงานในทุกอาชีพ ทั้งอาชีพหลักและอาชีพอื่น ๆ ด้วย

ตาราง ฐ จำนวนและอัตราร้อยละของผู้มีงานทำ จำแนกตามชั่วโมงทำงานต่อสัปดาห์

ชั่วโมงทำงานต่อสัปดาห์	ผู้มีงานทำ		ผู้ที่พร้อมที่จะทำงานเพิ่มขึ้น	
	จำนวน (พันคน)	อัตราร้อยละ	จำนวน (พันคน)	อัตราร้อยละ เมื่อเทียบกับผู้มีงานทำ
ยอดรวม	35,750.5	100.0	899.3	2.5
0 ชั่วโมง	823.5	2.3	129.6	15.7
1-9 ชั่วโมง	276.5	0.8	49.5	17.9
10-19 ชั่วโมง	1,191.2	3.3	149.5	12.6
20-29 ชั่วโมง	2,875.9	8.0	231.4	8.1
30-34 ชั่วโมง	1,644.2	4.6	94.7	5.8
35-39 ชั่วโมง	3,364.0	9.4	68.0	2.0
40-49 ชั่วโมง	13,256.3	37.1	130.7	1.0
50 ชั่วโมงขึ้นไป	12,319.0	34.5	45.7	0.4

จากตาราง ฐ แสดงให้เห็นว่าผู้มีงานทำประมาณร้อยละ 34.5 ทำงานตั้งแต่ 50 ชั่วโมงขึ้นไปต่อสัปดาห์ และผู้ที่ทำงานระหว่าง 35-49 ชั่วโมงต่อสัปดาห์มีประมาณร้อยละ 46.5 หรือกล่าวได้ว่าผู้มีงานทำประมาณร้อยละ 81.0 ทำงานตั้งแต่ 35 ชั่วโมงขึ้นไปต่อสัปดาห์ และอาจจัดว่าบุคคลเหล่านี้เป็นผู้ทำงานเต็มที่มีความหมายของเวลาทำงาน ขณะที่ผู้ทำงานน้อยกว่า 35 (1-34) ชั่วโมงต่อสัปดาห์ซึ่งอาจจัดว่าเป็นผู้ทำงานไม่เต็มที่มีประมาณร้อยละ 16.7 ของผู้มีงานทำทั้งสิ้น สำหรับผู้ที่มีงานประจำแต่ไม่ได้ทำงานในสัปดาห์แห่งการสำรวจ (0 ชั่วโมง) มีเพียงร้อยละ 2.3

เมื่อพิจารณาการทำงานไม่เต็มที่ได้จากผู้มีงานทำที่ประสงค์จะทำงานเพิ่มขึ้น ซึ่งเป็นตัววัดการทำงานต่ำระดับประเภทหนึ่ง พบว่ามีประมาณร้อยละ 2.5 ของผู้มีงานทำทั้งหมดเป็นผู้ที่ต้องการและพร้อมที่จะทำงานเพิ่มขึ้นและประมาณร้อยละ 8.8 ของกลุ่มผู้ทำงานน้อยกว่า 35 ชั่วโมง มีความต้องการและพร้อมที่จะทำงานเพิ่มขึ้น

สำหรับรายละเอียดของจำนวนชั่วโมงทำงานของผู้มีงานทำ จำแนกตามอาชีพ อุตสาหกรรม และสถานภาพการทำงานนั้น ได้แสดงไว้ในตารางสถิติ (ตารางสถิติที่ 8-10)

7. ค่าจ้างและเงินเดือน

ข้อมูลเกี่ยวกับค่าจ้างและเงินเดือน เก็บรวบรวมเฉพาะผู้ที่มีสถานภาพการทำงานเป็นลูกจ้างเท่านั้น ซึ่งประกอบด้วยลูกจ้างเอกชน และรัฐบาล โดยรวบรวมข้อมูลตามประเภทของค่าจ้างที่ได้รับ (รายชั่วโมง รายวัน รายสัปดาห์และรายเดือน) และแปลงเป็นค่าจ้างรายเดือนหรือเงินเดือน ค่าจ้างและเงินเดือนของลูกจ้างเอกชนและรัฐบาล ได้นำเสนอเป็นตารางแยกจากกัน โดยจำแนกตามเพศ และอุตสาหกรรม (ตารางสถิติที่ 15 และตารางสถิติที่ 16) สำหรับตาราง ๓ แสดงข้อมูลจำนวนลูกจ้างชายและหญิง จำแนกตามระดับค่าจ้างรายเดือนหรือเงินเดือน

ในจำนวนลูกจ้างทั้งหมดที่ได้รับค่าจ้างเป็นรายเดือน ซึ่งมีประมาณ 16.4 ล้านคนนั้น พบว่าส่วนใหญ่ได้รับค่าจ้างประมาณเดือนละ 2,501-5,500 บาท คือประมาณร้อยละ 42.6 รองลงมาได้รับค่าจ้างเดือนละ 5,501 – 10,000 บาท ร้อยละ 27.3 ได้รับค่าจ้างมากกว่า 10,000 บาทต่อเดือนร้อยละ 18.7 และได้รับค่าจ้างไม่เกินเดือนละ 2,500 บาท ร้อยละ 10.5

เมื่อพิจารณาค่าจ้างของลูกจ้างทั้งหมด ระหว่างในเขตเทศบาลและนอกเขตเทศบาลแล้วพบว่า ลูกจ้างที่อยู่ในเขตเทศบาลส่วนใหญ่มีระดับเงินเดือนหรือค่าจ้างรายเดือนสูงกว่าลูกจ้างที่อยู่นอกเขตเทศบาล กล่าวคือ ลูกจ้างที่อยู่ในเขตเทศบาลที่มีเงินเดือนไม่เกิน 5,500 บาท มีเพียงร้อยละ 33.4 ในขณะที่ลูกจ้างที่อยู่นอกเขตเทศบาลมีถึงร้อยละ 66.3 และยังพบว่ามีลูกจ้างที่อยู่ในเขตเทศบาลถึงร้อยละ 65.2 ที่ได้รับเงินเดือนหรือค่าจ้างสูงกว่า 5,500 บาท เทียบกับนอกเขตเทศบาลซึ่งมีเพียงร้อยละ 33.1 ยิ่งกว่านั้นลูกจ้างที่ได้รับเงินเดือนมากกว่า 10,000 บาทต่อเดือนในเขตเทศบาลมีสูงถึงร้อยละ 29.9 ในขณะที่นอกเขตเทศบาลมีเพียงร้อยละ 11.1

เมื่อเปรียบเทียบระดับค่าจ้างรายเดือนหรือเงินเดือนของลูกจ้างในภาคเอกชนและภาครัฐบาลพบว่า โดยส่วนรวมลูกจ้างเอกชนมีระดับค่าจ้างต่ำกว่าลูกจ้างรัฐบาลมาก ทั้งนี้เนื่องจากลูกจ้างเอกชนในที่นี่ได้รวมถึงลูกจ้างรายวัน และกรรมกรผู้ใช้แรงงานทั้งหมด ซึ่งมีจำนวนมากและส่วนใหญ่จะมีรายได้ค่อนข้างต่ำ จากตาราง ๓ แสดงให้เห็นว่าสัดส่วนของลูกจ้างเอกชนที่มีระดับค่าจ้างต่ำ คือ ไม่เกินเดือนละ 5,500 บาท มีอยู่ถึงร้อยละ 61.0 เทียบกับลูกจ้างรัฐบาลซึ่งมีอยู่เพียงร้อยละ 20.0 เท่านั้น ในขณะที่ผู้ที่ได้รับค่าจ้างหรือเงินเดือนมากกว่า 5,500 บาทต่อเดือนปรากฏว่าลูกจ้างรัฐบาลมีอยู่ถึงร้อยละ 79.1 ส่วนลูกจ้างเอกชนมีเพียงร้อยละ 38.1 เท่านั้น

ตาราง ๓ จำนวนและอัตราร้อยละของลูกจ้าง จำแนกตามระดับค่าจ้าง/เงินเดือน เพศ และเขตการปกครอง

ระดับค่าจ้างรายเดือน/ เงินเดือน (บาท)	ทั่วราชอาณาจักร			ในเขตเทศบาล			นอกเขตเทศบาล		
	รวม	รัฐบาล	เอกชน	รวม	รัฐบาล	เอกชน	รวม	รัฐบาล	เอกชน
	จำนวน ('๐๐๐)								
ยอดรวม	16,351.2	3,152.0	13,199.3	6,583.7	1,457.6	5,126.1	9,767.6	1,694.4	8,073.2
ไม่เกิน 2,500	1,708.0	63.0	1,645.1	212.1	8.5	203.6	1,496.0	54.5	1,441.5
2,501-5,500	6,968.0	568.3	6,399.7	1,986.8	142.9	1,843.9	4,981.2	425.5	4,555.8
5,501-10,000	4,469.0	871.8	3,597.2	2,322.1	389.9	1,932.3	2,146.9	481.9	1,665.0
ตั้งแต่ 10,001 ขึ้นไป	3,048.9	1,619.4	1,429.5	1,966.3	896.3	1,070.0	1,082.6	723.1	359.6
ไม่ทราบ	157.2	29.4	127.8	96.4	20.0	76.4	60.8	9.4	51.4
ชาย	9,162.9	1,743.4	7,419.6	3,489.6	767.5	2,722.1	5,673.3	975.9	4,697.5
ไม่เกิน 2,500	855.9	41.6	814.3	97.4	5.7	91.7	758.5	35.9	722.6
2,501-5,500	3,870.4	359.8	3,510.6	997.3	77.7	919.6	2,873.1	282.2	2,590.9
5,501-10,000	2,640.1	423.9	2,216.2	1,288.5	195.5	1,093.0	1,351.6	228.4	1,123.2
ตั้งแต่ 10,001 ขึ้นไป	1,716.7	902.3	814.4	1,059.0	478.9	580.1	657.7	423.4	234.4
ไม่ทราบ	79.8	15.7	64.1	47.5	9.8	37.7	32.4	6.0	26.4
หญิง	7,188.3	1,408.6	5,779.7	3,094.1	690.1	2,404.0	4,094.2	718.5	3,375.7
ไม่เกิน 2,500	852.1	21.4	830.7	114.7	2.8	111.9	737.5	18.6	718.9
2,501-5,500	3,097.7	208.5	2,889.1	989.5	65.2	924.3	2,108.2	143.3	1,964.9
5,501-10,000	1,828.9	447.9	1,381.0	1,033.7	194.4	839.2	795.3	253.5	541.8
ตั้งแต่ 10,001 ขึ้นไป	1,332.2	717.1	615.1	907.3	417.4	489.9	424.9	299.7	125.2
ไม่ทราบ	77.4	13.7	63.7	48.9	10.2	38.7	28.5	3.4	25.0
	อัตราร้อยละ								
ยอดรวม	100.0	100.0	100.0	100.0	100.0	100.0	100.0	100.0	100.0
ไม่เกิน 2,500	10.5	2.0	12.5	3.2	0.6	4.0	15.3	3.2	17.9
2,501-5,500	42.6	18.0	48.5	30.2	9.8	36.0	51.0	25.1	56.4
5,501-10,000	27.3	27.7	27.3	35.3	26.8	37.7	22.0	28.4	20.6
ตั้งแต่ 10,001 ขึ้นไป	18.7	51.4	10.8	29.9	61.5	20.9	11.1	42.7	4.5
ไม่ทราบ	1.0	0.9	1.0	1.5	1.4	1.5	0.6	0.6	0.6
ชาย	100.0	100.0	100.0	100.0	100.0	100.0	100.0	100.0	100.0
ไม่เกิน 2,500	9.3	2.4	11.0	2.8	0.7	3.4	13.4	3.7	15.4
2,501-5,500	42.2	20.6	47.3	28.6	10.1	33.8	50.6	28.9	55.2
5,501-10,000	28.8	24.3	29.9	36.9	25.5	40.2	23.8	23.4	23.9
ตั้งแต่ 10,001 ขึ้นไป	18.7	51.8	11.0	30.4	62.4	21.3	11.6	43.4	5.0
ไม่ทราบ	0.9	0.9	0.9	1.4	1.3	1.4	0.6	0.6	0.6
หญิง	100.0	100.0	100.0	100.0	100.0	100.0	100.0	100.0	100.0
ไม่เกิน 2,500	11.9	1.5	14.4	3.7	0.4	4.7	18.0	2.6	21.3
2,501-5,500	43.1	14.8	50.0	32.0	9.5	38.5	51.5	19.9	58.2
5,501-10,000	25.4	31.8	23.9	33.4	28.2	34.9	19.4	35.3	16.1
ตั้งแต่ 10,001 ขึ้นไป	18.5	50.9	10.6	29.3	60.5	20.4	10.4	41.7	3.7
ไม่ทราบ	1.1	1.0	1.1	1.6	1.5	1.6	0.7	0.5	0.7

8. ผลประโยชน์เพิ่มเติม

นอกเหนือจากข้อมูลเกี่ยวกับค่าจ้างและเงินเดือน ได้มีการรวบรวมข้อมูลเกี่ยวกับผลประโยชน์ที่ได้รับเพิ่มทั้งที่เป็นตัวเงินและไม่เป็นตัวเงิน เช่น โบนัส ค่าล่วงเวลา อาหารหรือเงินค่าอาหาร เสื้อผ้าและค่าที่อยู่อาศัย เป็นต้น ข้อมูลเกี่ยวกับจำนวนลูกจ้างที่ได้รับผลประโยชน์เพิ่มเติมนี้ได้สรุปไว้ใน ตาราง ฅ

ตาราง ฅ จำนวนและอัตราร้อยละของลูกจ้าง ภาคเอกชนและภาครัฐบาล ที่ได้รับผลประโยชน์เพิ่มเติม
จำแนกตามเพศ และเขตการปกครอง

(หน่วยเป็นพัน)

เขตการปกครอง และเพศ	จำนวน ลูกจ้าง	ประมาณจำนวนลูกจ้างที่ได้รับผลประโยชน์เพิ่มเติม ¹⁾						
		โบนัส	ค่าล่วงเวลา	เงินสดอื่นๆ	อาหาร	เสื้อผ้า	ที่อยู่อาศัย	อื่นๆ
ยอดรวม	5,455.4	182.1 (3.3)	1,762.9 (32.3)	2,506.7 (45.9)	1,608.4 (29.5)	136.1 (2.5)	906.5 (16.6)	636.8 (11.7)
ชาย	2,957.0	94.7 (3.2)	853.7 (28.9)	1,362.6 (46.1)	778.1 (26.3)	64.3 (2.2)	570.6 (19.3)	298.9 (10.1)
หญิง	2,498.5	87.5 (3.5)	909.2 (36.4)	1,144.1 (45.8)	830.3 (33.2)	71.8 (2.9)	335.9 (13.4)	337.9 (13.5)
ภาคเอกชน	4,240.0	140.1 (3.3)	1,576.2 (37.2)	1,598.2 (37.7)	1,570.3 (37.0)	126.6 (3.0)	629.1 (14.8)	619.7 (14.6)
ชาย	2,264.6	69.1 (3.1)	779.5 (34.4)	823.8 (36.4)	771.6 (34.1)	58.0 (2.6)	377.6 (16.7)	290.0 (12.8)
หญิง	1,975.4	71.1 (3.6)	796.8 (40.3)	774.4 (39.2)	798.6 (40.4)	68.6 (3.5)	251.4 (12.7)	329.7 (16.7)
ภาครัฐบาล	1,215.4	42.0 (3.5)	186.7 (15.4)	908.5 (74.7)	38.1 (3.1)	9.5 (0.8)	277.5 (22.8)	17.0 (1.4)
ชาย	692.4	25.6 (3.7)	74.3 (10.7)	538.8 (77.8)	6.5 (0.9)	6.3 (0.9)	193.0 (27.9)	8.9 (1.3)
หญิง	523.0	16.4 (3.1)	112.4 (21.5)	369.7 (70.7)	31.7 (6.1)	3.2 (0.6)	84.4 (16.1)	8.1 (1.6)
ภาคเอกชน ในเขตเทศบาล	1,767.4	43.7 (2.5)	606.0 (34.3)	737.4 (41.7)	635.2 (35.9)	41.4 (2.3)	383.3 (21.7)	216.9 (12.3)
ชาย	916.5	21.8 (2.4)	322.4 (35.2)	387.6 (42.3)	266.4 (29.1)	18.0 (2.0)	204.8 (22.4)	108.7 (11.9)
หญิง	850.9	21.9 (2.6)	283.5 (33.3)	349.8 (41.1)	368.8 (43.3)	23.4 (2.7)	178.4 (21.0)	108.2 (12.7)

ตาราง ๗ จำนวนและอัตราร้อยละของลูกจ้าง ภาคเอกชนและภาครัฐบาล ที่ได้รับผลประโยชน์เพิ่มเติม

จำแนกตามเพศ และเขตการปกครอง (ต่อ)

(หน่วยเป็นพัน)

เขตการปกครอง และเพศ	จำนวน ลูกจ้าง	ประมาณจำนวนลูกจ้างที่ได้รับผลประโยชน์เพิ่มเติม ^{1/}						
		โบนัส	ค่าล่วงเวลา	เงินสดอื่นๆ	อาหาร	เสื้อผ้า	ที่อยู่อาศัย	อื่น ๆ
นอกเขตเทศบาล	2,472.6	96.5 (3.9)	970.3 (39.2)	860.9 (34.8)	935.1 (37.8)	85.2 (3.4)	245.8 (9.9)	402.8 (16.3)
ชาย	1,348.1	47.3 (3.5)	457.0 (33.9)	436.2 (32.4)	505.2 (37.5)	40.0 (3.0)	172.8 (12.8)	181.3 (13.4)
หญิง	1,124.5	49.2 (4.4)	513.3 (45.6)	424.7 (37.8)	429.9 (38.2)	45.2 (4.0)	73.0 (6.5)	221.5 (19.7)
ภาครัฐบาล								
ในเขตเทศบาล	586.8	18.5 (3.2)	110.5 (18.8)	433.0 (73.8)	7.7 (1.3)	5.6 (1.0)	173.6 (29.6)	8.7 (1.5)
ชาย	340.9	11.9 (3.5)	45.2 (13.3)	259.6 (76.2)	2.4 (0.7)	4.4 (1.3)	123.8 (36.3)	5.2 (1.5)
หญิง	245.9	6.6 (2.7)	65.3 (26.6)	173.4 (70.5)	5.3 (2.1)	1.2 (0.5)	49.7 (20.2)	3.6 (1.5)
นอกเขตเทศบาล	628.6	23.5 (3.7)	76.2 (12.1)	475.5 (75.6)	30.5 (4.8)	3.8 (0.6)	103.9 (16.5)	8.3 (1.3)
ชาย	351.5	13.7 (3.9)	29.1 (8.3)	279.1 (79.4)	4.1 (1.2)	1.9 (0.5)	69.2 (19.7)	3.7 (1.1)
หญิง	277.2	9.8 (3.5)	47.1 (17.0)	196.4 (70.8)	26.4 (9.5)	1.9 (0.7)	34.7 (12.5)	4.6 (1.6)

^{1/} ลูกจ้าง 1 คน สามารถได้รับผลประโยชน์เพิ่มเติมได้มากกว่า 1 ประเภท

โดยทั่วไปแล้ว ลูกจ้างที่ได้รับ ค่าล่วงเวลา อาหารหรือเงินค่าอาหาร และค่าเสื้อผ้า ในภาคเอกชนมีมากกว่าในภาครัฐบาล แต่ที่ได้รับผลประโยชน์เพิ่มเติมอื่น คือ เงินสดอื่นๆ ที่อยู่อาศัยหรือเงินค่าเช่าบ้านและโบนัส ลูกจ้างในภาครัฐบาลได้รับมากกว่าในภาคเอกชน เมื่อเปรียบเทียบสัดส่วนของลูกจ้างที่ได้รับผลประโยชน์เพิ่มเติมระหว่างเขตการปกครอง พบว่าลูกจ้างเอกชนที่อยู่ในเขตเทศบาลได้รับผลประโยชน์เพิ่มเติมประเภทเงินสดอื่น ๆ และค่าที่อยู่อาศัย มากกว่าลูกจ้างเอกชนที่อยู่นอกเขตเทศบาล กล่าวคือ ลูกจ้างเอกชนในเขตเทศบาลที่ได้รับเงินสดอื่น ๆ ประมาณร้อยละ 41.7 และค่าที่อยู่อาศัยร้อยละ 21.7 ในขณะที่ลูกจ้างเอกชนนอกเขตเทศบาลได้รับค่าล่วงเวลา ค่าอาหาร โบนัสและค่าเสื้อผ้า มากกว่าในเขตเทศบาล กล่าวคือ ลูกจ้างเอกชนนอกเขตเทศบาลได้รับค่าล่วงเวลาร้อยละ 39.2 ค่าอาหารร้อยละ 37.8 โบนัสร้อยละ 3.9 และค่าเสื้อฝ้าร้อยละ 3.4 สำหรับลูกจ้างรัฐบาลนั้นผู้ที่อยู่ในเขตเทศบาลได้รับผลประโยชน์เพิ่มเติมประเภท ค่าที่อยู่อาศัย ค่าล่วงเวลาและค่าเสื้อผ้ามากกว่าผู้ที่อยู่นอกเขตเทศบาล กล่าวคือ ลูกจ้างรัฐบาลที่อยู่ในเขตเทศบาลได้รับค่าที่อยู่อาศัยร้อยละ 29.6 ค่าล่วงเวลาร้อยละ 18.8 และค่าเสื้อฝ้าร้อยละ 1.0 ส่วนลูกจ้างรัฐบาลที่อยู่นอกเขตเทศบาลได้รับผลประโยชน์ในด้านเงินสดอื่นๆ ค่าอาหารและโบนัสมากกว่าในเขตเทศบาล กล่าวคือ ได้รับเงินสดอื่นๆ ร้อยละ 75.6 ค่าอาหารร้อยละ 4.8 และ โบนัสร้อยละ 3.7

CHAPTER 1

INTRODUCTION

1. Background and objective

Labor force statistics have been compiled by the National Statistical Office since 1963 when the survey was initiated. The year 1984-1997 three rounds of the survey for the whole kingdom had been conducted each year; the first round enumeration is held in February coinciding with the non-agricultural season, the second round is normally held in May in with new labor force come from students who just finish their schooling and the third round is held in August, during the agricultural season. Commencing from the year 1998, another round of the survey in November has been conducted.

Due to the increasing demand of data for formulating plans and policy at provincial level, the National Statistical Office has expanded sample size to propose statistical data at provincial level commencing from survey in February and August, 1994. For the fourth round in November 1998, data was presented at the first time and presentation data at provincial level.

After the economic crisis in the mid of 1997, the need of labor force data for planning and policy making were more in demand. In the year of 2001, the survey was conducted monthly. The survey data of three months were combined to present the quarterly. Data of February, May and August were presented in order to compare with the previous labor force survey and since September 2001, data were presented monthly. Beginning from the survey in January 2001, 5 items has been revised; age of persons in labor force was adopted from 13 years of age and over to 15 years of age and over in order to agree with the child labor law. The standard classification of occupation, industry and employment status were adopted, and area of local administration which the former sanitary which were included in non-municipal area were presently included in municipal area.

The main objective of this survey is to estimate the number and characteristics of the labor force in the country and in different regions periodically. The statistical data derived from this quarter of the survey include:

1. the number of persons in and out of the working age (15 years and over) by sex
2. the number of working age population by labor force status, age, sex, marital status, educational attainment
3. the number of employed persons by interesting characteristics such as age, sex, educational attainment, occupation, industry, work status, hours work,

4. the number of unemployed persons by interesting characteristics e.g. duration of searching for job, type of previous work.

2. Coverage

Population reside in the private and special household.

3. Reference week

Reference week refer to seven days before the interviewing date for example if the interviewing date was February 9, 2004 “ during 7 days before interviewing date “ was during February 2nd - 8th, 2004.

4. Definition

The National Statistical Office has adapted and changed the concepts and definitions used in the Labor Force Survey (LFS) Project many times since the initial year. The purposes of changes were to improve the completeness of the collected data with respect to the real socio-economic situation of the country and to serve for users requirement. In this report, the concepts and definitions used have been introduced since 1983 and some definitions together with the minimum age limit which have been changed to 15 years is adopted since 2001.

The revised definitions used in the survey are listed in following.

Employed persons

Persons, 15 years of age and over who during the survey week,

1. worked for at least one hour for wages/salary, profits, dividends or any other kind of payment, in kind; or
2. did not work at all or worked less than one hour but
 - 2.1 receives wage/salary, profits from business enterprise or farm during the period of absence; or
 - 2.2 not receive wage/salary, profits from business enterprise or farm during the period of absence but had regular jobs or business that they would be return to work.
3. worked for at least one hour without pay in business enterprises or on farms owned or operated by household heads or members.

Unemployed persons

Persons, 15 years of age and over who during the survey week did not work even for one hour, had no jobs, business enterprise or farms of their own.

Persons in this category include :

1. those who had been looking for work, applying for a job or waiting to be call to work during the last 30 days before interview's date.
2. those who had not been looking for work during the last 30 days before interview's date but available for work during the last 7 days before interview's date.

Current labor force

All persons 15 years of age and over who, during the survey week, were either employed or unemployed as defined above.

Seasonally inactive labor force

Persons 15 years of age and over, who during the survey week, were neither employed nor unemployed as defined above, but were waiting for the appropriate season, being persons who usually worked without pay on farms, or in business enterprises engaged in seasonal activities owned or operated by the head of the household or any other member of the household.

Total labor force

All persons 15 years of age and over, who during the survey week, were in the current labor force as defined above or were classified as seasonally inactive labor force as defined above.

Persons not in the labor force

Persons classified in this category are those who were neither employed nor unemployed during the survey week, nor classified as seasonally inactive labor force as defined above. They include:

1. persons who, during the survey week were under 15 years of age,
2. persons who, during the survey week were 15 years of age and over, but were neither employed nor available for employment because they were
 - 2.1 engaged in household work,
 - 2.2 engaged in studies
 - 2.3 too young (below 18 years of age) or too old (above 60 years of age)
 - 2.4 incapable of work because of physical or mental disability or chronic illness,
 - 2.5 voluntarily idle,
 - 2.6 working without pay, profits, dividends or other payments for persons who were not members of the same household,
 - 2.7 working without pay, profits, dividends or any other payments for charitable organizations and institutions,
 - 2.8 otherwise not available for employment.

Job

A job is defined as any of the following:

1. Work for cash wages, salaries or for pay "in kind," or
2. Work for profit on own farm or in own or partly own business, or
3. Work without pay or profit on a farm or in a business owned or operated by the head or

any member of the household.

Occupation

Occupation refers to the kind of work performed by a person at his job. Most persons generally hold only one job. For a person having more than one job, only the job at which he worked for the greater number of hours during the survey week was recorded. If the number of working hours for each job was exactly the same, the job which gave him the higher income was recorded. If the number of working hours and the income earned from each job were the same, the job for which he had preference was recorded. If the respondent could not give his preference, the job at which he had been working for the longest time was the one recorded.

Before 2001, the survey used the classification which was suitable to Thailand's occupation based on International Standard Classification of Occupation, 1958 (ISCO-58). Since January 2001, the survey used International Standard Classification of Occupation, 1988 (ISCO-88) of the International Labor Organization (ILO).

Industry

The term "industry" as herein used refers to the nature of economic activity undertaken in the establishment in which a person worked or the nature of business in which he was engaged during the survey week. If a person had more than one job, the industry corresponding to the occupation recorded was asked.

Before 2001, the survey used the classification which was suitable to Thailand's industry based on International Standard Industrial Classification, (ISIC) 1958. Since January 2001, the survey used the third revision of the International Standard Industrial Classification, (ISIC) 1989, of the United Nations (UN).

Work status

Work status refers to the status of person's occupation in the survey week. Work status was classified as follows :

1. An employer is defined as a person who operates his own enterprise for profit or dividends and hires one or more employees in his enterprise.

2. A government employee is defined as a person who works for pay in a government agency or government enterprise. Included in this category, therefore are civil servants, police, municipal officers, and employees of government enterprises.

3. A private employee is a person who works for pay a non-governmental enterprise owned and operated by an employer.

4. An own account worker is a person who operated an enterprise on his own account or jointly with others in the form of a partnership either for profit or dividends but without engaging any employees.

5. An unpaid family worker is a person who works without pay on a farm or in a business enterprise owned or operated by the household head or any other member.

6. A member of a producers' cooperative is a person who hold a "self-employment" job in a cooperative producing goods and services, in which each member takes part on an equal footing with other members in determining the organization of production, sales and/or other work of the establishment, the investments and the distribution of the proceeds of the establishment amongst their members.

Since January 2001, the survey used the International Classification of Status in Employment, 1993 (ICSE-93) of the International Labor Organization (ILO) which add one more status to those used in the previous year, that is a member of a producers' cooperative.

Hours worked

Hours worked mean hours actually worked during the survey week. For a person holding more than one job, his hours worked would be the sum total of hours worked on all jobs. For a person who had a regular job but was not at work during the survey week, the hours worked would be recorded zero. Before 2001, for a person who had a regular job but was not at work during the survey week, the number of hours normally worked in a week is taken as the hours worked

Wage or salary

Wages or salaries mean basic wages or salaries payable for the specified time or piece of work, not including overtime payments, bonuses or other fringe benefits.

Duration of looking for work

Duration of looking for work is the length of time during which an unemployed person had been looking for work. It is counted from the day he started looking for work to the end of the survey week.

Survey week

A survey week is the reference period of last 7 days before interview's date which information on labor was obtained.

Enumeration period

The enumeration period is the 1st-12th for each month which actual interviews were conducted.

Types of households included in the survey

Households included in the scope of the survey can be divided into two types:

1. Private households which include one person household, i.e. single persons who make provision for their own food or other essentials of living without combining with any other persons, or multi person households, i.e. groups of two or more persons making common provision for food or other essentials for living, residing in any of the following types of housing: wooden dwellings, cement dwellings, row houses, apartments, boats, rafts, etc.

2. Special households which include persons living in group living quarters within the compound of a factory, or in a dormitory, or boarding house which is not exclusively for students.

Household not included in the above mentioned types, e.g. inmates of penal institutions, priests, soldiers living in military barracks, students living in dormitories, etc., were classified as institutional households and not covered in the survey.

Level of educational attainment

Educational levels are classified as follows:

1. **None** means all persons who have never attended school or had no education.
2. **Less than elementary** means all persons who have completed a grade lower than Pratom 6 (or formerly Pratom 7 or Matayom 3).
3. **Elementary level** means all persons who have completed Pratom 6 (or formerly Pratom 7 or Matayom 3) or higher but not lower secondary level.
4. **Lower secondary level** means all persons who have completed Matayom 3 (formerly Matayomsuksa 3 or Matayom 6) or higher but not upper secondary level.
5. **Upper secondary level**
 - 5.1 **Academic** means all persons who completed Matayom 6 (formerly Matayomsuksa 5 or Matayom 8) in general education schools or completed higher but not higher level.
 - 5.2 **Vocational and technical** means all persons who have completed a lower secondary and have then completed the three year course required for this level in vocational and technical colleges or completed higher but not higher level.
 - 5.3 **Teacher training** means all persons who have completed the teacher training course and receiving a certificate equivalent to upper secondary level or completed higher but not higher level.
6. **Higher level**
 - 6.1 **Academic** means all persons who completed a course receiving academic diploma, bachelor, master and doctoral degree level.
 - 6.2 **Higher technical education** means all persons who completed vocational or technical education, and receiving vocational diploma and the degree of bachelor.
 - 6.3 **Teacher training** means all persons who completed a course receiving educational diploma, bachelor, master and doctoral degree level.

7. Short course vocational training means all persons who have completed a vocational course of less than twelve months duration and have received a certificate or other document certifying completion of such a course. The educational requirements for persons taking such courses vary, but the minimum requirements are completion of at least grade 4 (Pratom 4) or the equivalent.

8. Other means all persons who have completed types of education other than the aforementioned.

CHAPTER 2

METHODOLOGY

1. Sample design

A Stratified Two-Stage Sampling was adopted for the survey. Provinces were constituted strata. The primary and secondary sampling units were blocks for municipal areas/villages for non-municipal areas and private households/persons in the special households respectively.

Stratification

Provinces were constituted strata. There were altogether 76 strata. Each stratum was divided into two parts according to the type of local administration, namely municipal areas and non-municipal areas.

Selection of primary sampling unit

The sample selection of blocks/villages were performed separately and independently in each part by using probability proportional to size-total numbers of households. The total sample blocks/villages was 5,796 from 109,966 blocks/villages.

The total number of sample blocks/villages selected for enumeration by region and type of local administration was as follows:

Region	Total	Municipal areas	Non-municipal areas
Bangkok	312	312	-
Central (excluding Bangkok)	1,968	1,080	888
North	1,236	696	540
Northeast	1,296	720	576
South	984	528	456
Total	5,796	3,336	2,460

Selection of secondary sampling unit

Private households were our ultimate sampling units. A new listing of private households were made for every sample block/village to serve as the sampling frame. In each sample block/village, a systematic sample of private households were selected with the following sample size:

Municipal areas : 15 sample households per block

Non-municipal areas : 12 sample households per village

Before selecting sample private households in each sample block/village, the list of private households was rearranged by household's size-member of the household.

All special households located within the sample areas were included in the sample and the persons in the special household were systematically selected for the interviewing.

The total number of sample private households selected for enumeration by region and type of local administration was as follows:

Region	Total	Municipal areas	Non-municipal areas
Bangkok	4,680	4,680	-
Central (excluding Bangkok)	26,856	16,200	10,656
North	16,920	10,440	6,480
Northeast	17,712	10,800	6,912
South	13,392	7,920	5,472
Total	79,560	50,040	29,520

The Rotation Sampling

In order to improve the quality of estimators, the national Statistical office (NSO) has applied the contemporary sampling method , “ Rotation Sampling”, to the 2004 Labour Force Survey (LFS) since 2002. The sampling plan has been designed as 4 rotation groups and 2 -2 -2 pattern. With this method, the samples of BLK / villages will be divided into 4 rotation groups and this causes the number of PSUs in each province to be equal to a quarter of that of total PSUs. In each PSU, two household sample sets will be selected for operation use. The selected sample households will be interviewed for two continuous quarters. And these households will not be interviewed until the next two quarters. This procedure will result in the 50 % repeated household samples during the continuously sequent quarter and the 0 – 100% repeated household samples during the same quarter in the continuously sequent year.

In 2004, PSU in each rotation group will be replaced quarter by quarter. And this will be done until 4 groups is completely rotated in 2002 , and will be used in LFS 2005 and some parts of LFS 2006. In 2007, PSU in each 2004 rotation group will be replaced in the same way until 2008.

2. Method of estimation

The survey results were at regional and provincial level. At the regional level the results were presented separately for the Bangkok and the remaining 75 provinces were classified by region, municipal areas and non-municipal areas.

Let

$k = 1,2,3,\dots,m_{hlj}$ (serial number of sample block/village)

$i = 1,2,3,\dots,20$ (age - sex group)

$j = 1,2$ (type of local administration)

$l = 1,2,3,\dots,A_h$ (province)

$h = 1,2,3,4,5$ (region)

Estimate of the total number of persons with characteristic X

1. Adjusted estimate of the total number of persons with characteristic X

for the i^{th} age-sex group, j^{th} area, l^{th} province, h^{th} region was based on the formula :

$$x''_{hlji} = \frac{x'_{hlji}}{y'_{hlji}} Y_{hlji} = r_{hlji} Y_{hlji} \dots\dots\dots(1)$$

where

x'_{hlji} is the ordinary estimate of the total number of persons with characteristic X for the i^{th} age-sex group, j^{th} area, l^{th} province, h^{th} region.

y'_{hlji} is the ordinary estimate of the total population for the i^{th} age-sex group, j^{th} area, l^{th} province, h^{th} region.

Y_{hlji} ^{1/} is the estimate, based on the population projection of the total population for the i^{th} age-sex group, j^{th} area, l^{th} province, h^{th} region.

r_{hlji} is the ratio of the estimate of the total number of persons with characteristic X to the estimate of the total population for the i^{th} age-sex group, j^{th} area, l^{th} province, h^{th} region.

1/ Population projections for Thailand 2000-2025, Quality of life and social development office, National Economic and Social Development Board, the Ninth National Economic and Social Development Planning, May 2003.

The formula of the estimate from a stratified two-stage sampling was as follows.

$$i) \quad x'_{hlji} = \frac{1}{m_{hlj}} \sum_{k=1}^{m_{hlj}} \frac{1}{P_{hljk}} \frac{N_{hljk}}{n_{hljk}} x_{hljki} \dots\dots\dots (2)$$

where

x_{hljki} is the total number of persons with characteristic X for the i^{th} age-sex group, k^{th} sample block/village, j^{th} area, l^{th} province, h^{th} region.

N_{hljk} is the total number of listing households in the k^{th} sample block/village, j^{th} area, l^{th} province, h^{th} region.

n_{hljk} is the total number of sample households in the k^{th} sample block/village, j^{th} area, l^{th} province, h^{th} region.

P_{hljk} is the probability of selection of the k^{th} sample block/village, j^{th} area, l^{th} province, h^{th} region.

m_{hlj} is the total number of sample block/village in the j^{th} area, l^{th} province, h^{th} region.

$$ii) \quad y'_{hlji} = \frac{1}{m_{hlj}} \sum_{k=1}^{m_{hlj}} \frac{1}{P_{hljk}} \frac{N_{hljk}}{n_{hljk}} y_{hljki} \dots\dots\dots (3)$$

where

y_{hljki} is the total number of the population enumerated for the i^{th} age-sex group, k^{th} sample block/village, j^{th} area, l^{th} province, h^{th} region.

2. Adjusted estimate of the total number of persons with characteristic X for the j^{th} area, l^{th} province, h^{th} region was based on the formula :

$$x''_{hlj} = \sum_{i=1}^{20} x''_{hlji} \dots\dots\dots(4)$$

3. Adjusted estimate of the total number of persons with characteristic X for the i^{th} age-sex group, l^{th} province, h^{th} region was based on the formula :

$$x''_{hli} = \sum_{j=1}^2 x''_{hlji} \dots\dots\dots(5)$$

4. Adjusted estimate of the total number of persons with characteristic X for the 1th province, hth region was based on the formula :

$$x''_{hl} = \sum_{j=1}^2 x''_{hlj} = \sum_{i=1}^{20} x''_{hli} \dots\dots\dots (6)$$

5. Adjusted estimate of the total number of persons with characteristic X for the ith age-sex group, jth area, hth region was based on the formula :

$$x''_{hji} = \sum_{l=1}^{A_h} x''_{hlji} \dots\dots\dots (7)$$

where

$$A_h \text{ is the total number of provinces in the } h^{\text{th}} \text{ region and } \sum_{h=1}^5 A_h = 76$$

6. Adjusted estimate of the total number of persons with characteristic X for the jth area, hth region was based on the formula :

$$x''_{hj} = \sum_{l=1}^{A_h} x''_{hlj} = \sum_{i=1}^{20} x''_{hji} \dots\dots\dots (8)$$

7. Adjusted estimate of the total number of persons with characteristic X for the ith age-sex group, hth region was based on the formula :

$$x''_{hi} = \sum_{l=1}^{A_h} x''_{hli} = \sum_{j=1}^2 x''_{hji} \dots\dots\dots (9)$$

8. Adjusted estimate of the total number of persons with characteristic X for the hth region was based on the formula :

$$x''_h = \sum_{l=1}^{A_h} x''_{hl} = \sum_{j=1}^2 x''_{hj} = \sum_{i=1}^{20} x''_{hi} \dots\dots\dots (10)$$

9. Adjusted estimate of the total number of persons with characteristic X for the j^{th} area was based on the formula :

$$x_j'' = \sum_{h=1}^5 x_{hj}'' \dots\dots\dots (11)$$

10. Adjusted estimate of the total number of persons with characteristic X for the i^{th} age-sex group of whole kingdom was based on the formula :

$$x_i'' = \sum_{h=1}^5 x_{hi}'' \dots\dots\dots (12)$$

11 Adjusted estimate of the total number of persons with characteristic X for the whole kingdom was based on the formula :

$$x'' = \sum_{h=1}^5 x_h'' = \sum_{j=1}^2 x_j'' = \sum_{i=1}^{20} x_i'' \dots\dots\dots(13)$$

3. Data Collection

Labor force information for this survey quarterly which was conducted during the 1st-12th of April-June 2007 was obtained through interviews head or member of households of 4,680 households in the Bangkok, 45,360 households in other municipal areas and 29,520 households in non-municipal areas or a total of 79,560 households throughout the kingdom. Forty four enumerators with previous experience in survey operations were employed in the Bangkok, while in the other provinces (changwats), the field staff comprised 830 enumerators.

4. In round figures

In the statistical tables, all absolute figures are independently rounded to the nearest thousand; hence the group total may not always be equal to the sum of the individual figures.

CHAPTER 3

MAJOR FINDINGS

This chapter presents a summary of the results of the labor force survey conducted in the whole kingdom during the 1st-12th of April-June 2007, which is the first quarter of the year. The results obtained from this survey showed conditional of the number of employed, unemployed and interesting characteristics of labor force in April-June 2007.

The number of population which had been used in the estimation procedure from the survey round 1 in February, 1995 were changed in order to correspond with those used in the 8th National Economic and Social Development Plan such number were obtained from the new series of Population Projection for Thailand, 1990-2020 which was revised by Quality of life and social development office, National Economic and Social Development Board in May 2003.

1. Structure of the labor force

The total population was estimated at 65.7 million, of which 51.0 million were population aged 15 years and over and 36.7 million were in the labor force. Of the total labor force, about 69.4 per cent were residing in the non-municipal areas and about 54.8 per cent were males.

The “current labor force”, that is the currently active part of the total labor force, which was either employed or was available for employment in April-June 2007, was of the order of 36.3 million. Since the survey period was among the agricultural season, the number of the seasonally inactive labor force was about 313,600 persons. This number will be decreased when the survey is among agriculture season.

The current labor force was largely employed, however 1.6 per cent of which or about 0.59 million were unemployed. Of these, 0.3 per cent were looking for works and the rest 1.3 per cent were not looking for works but available for works.

Persons not in the labor force could be divided into two major groups i.e. persons aged 15 years and over and those under 15 years of age. The first group comprised 21.8 per cent of the total population or 28.1 per cent of total population aged 15 years and over. About 4.7 million were housewives, 4.2 million were students and 4.5 million were young/old or incapable of work. The latter group comprised 14.7 million or 22.4 per cent of the total population.

TABLE A NUMBER AND PERCENTAGE OF POPULATION BY LABOR FORCE STATUS, AREA AND SEX

LABOR FORCE STATUS	Whole kingdom			Municipal areas			Non - municipal areas		
	Total	Male	Female	Total	Male	Female	Total	Male	Female
	Number ('000)								
Total	65,684.0	32,232.7	33,451.3	19,946.3	9,542.3	10,404.0	45,737.7	22,690.4	23,047.3
Total labor force	36,653.7	20,070.9	16,582.9	11,199.3	5,869.1	5,330.2	25,454.5	14,201.8	11,252.7
1.Current labor force	36,340.1	19,958.9	16,381.2	11,178.2	5,859.7	5,318.5	25,161.9	14,099.2	11,062.7
1.1 Employed	35,750.5	19,613.4	16,137.1	10,997.7	5,752.1	5,245.5	24,752.9	13,861.2	10,891.6
1) At work	34,927.0	19,135.3	15,791.7	10,868.1	5,684.2	5,183.9	24,059.0	13,451.2	10,607.8
2) With job but not at work	823.5	478.1	345.4	129.6	68.0	61.6	693.9	410.1	283.8
1.2 Unemployed	589.6	345.5	244.1	180.6	107.6	73.0	409.1	237.9	171.1
1) Looking for a job	99.2	61.4	37.8	42.7	23.9	18.8	56.5	37.5	19.0
2) Not looking /Available for work	490.4	284.1	206.3	137.9	83.7	54.2	352.6	200.4	152.1
2.Seasonally inactive labor force	313.6	112.0	201.6	21.1	9.4	11.7	292.6	102.6	190.0
Not in labor force > 15 years of age	14,317.4	4,649.0	9,668.4	4,704.8	1,631.1	3,073.7	9,612.6	3,017.9	6,594.7
1. Household work	4,731.4	186.0	4,545.4	1,451.3	81.4	1,369.9	3,280.1	104.6	3,175.5
2. Studies	4,164.0	1,978.1	2,185.9	1,513.0	717.7	795.3	2,651.0	1,260.4	1,390.6
3. Too young/old or incapable to work	4,495.3	1,905.4	2,589.9	1,374.6	594.0	780.7	3,120.7	1,311.4	1,809.2
4. Others	926.7	579.5	347.2	365.8	238.0	127.8	560.9	341.5	219.4
Persons under 15 years of age	14,712.9	7,512.9	7,200.0	4,042.2	2,042.1	2,000.1	10,670.7	5,470.7	5,199.9
	Percentage								
Total	100.0	100.0	100.0	100.0	100.0	100.0	100.0	100.0	100.0
Total labor force	55.8	62.3	49.6	56.2	61.5	51.2	55.7	62.6	48.8
1.Current labor force	55.3	61.9	49.0	56.0	61.4	51.1	55.0	62.1	48.0
1.1 Employed	54.4	60.9	48.2	55.1	60.3	50.4	54.1	61.1	47.3
1) At work	53.2	59.4	47.2	54.5	59.6	49.8	52.6	59.3	46.0
2) With job but not at work	1.3	1.5	1.0	0.7	0.7	0.6	1.5	1.8	1.2
1.2 Unemployed	0.9	1.1	0.7	0.9	1.1	0.7	0.9	1.1	0.7
1) Looking for a job	0.2	0.2	0.1	0.2	0.3	0.2	0.1	0.2	0.1
2) Not looking /Available for work	0.8	0.9	0.6	0.7	0.9	0.5	0.8	0.9	0.7
2.Seasonally inactive labor force	0.5	0.4	0.6	0.1	0.1	0.1	0.6	0.5	0.8
Not in labor force > 15 years of age	21.8	14.4	28.9	23.6	17.1	29.5	21.0	13.3	28.6
1. Household work	7.2	0.6	13.6	7.3	0.9	13.2	7.2	0.5	13.8
2. Studies	6.3	6.1	6.5	7.6	7.5	7.6	5.8	5.6	6.0
3. Too young/old or incapable to work	6.8	5.9	7.7	6.9	6.2	7.5	6.8	5.8	7.9
4. Others	1.4	1.8	1.0	1.8	2.5	1.2	1.2	1.5	1.0
Persons under 15 years of age	22.4	23.3	21.5	20.3	21.4	19.2	23.3	24.1	22.6

TABLE B NUMBER AND PERCENTAGE OF POPULATION BY LABOR FORCE STATUS, SEX, REGION AND AREA

Labor Force Status and Sex	Whole Kingdom		Bangkok		Central Region		Northern Region		Northeastern Region		Southern Region					
	Total	M.A.	Non-M.A.	Total	M.A.	Non-M.A.	Total	M.A.	Non-M.A.	Total	M.A.	Non-M.A.				
Total	65,684.0	19,946.3	45,737.7	6,905.7	16,023.4	5,250.6	10,772.9	11,693.6	2,265.0	9,428.6	22,087.0	3,412.0	18,675.0	8,974.2	2,113.0	6,861.3
In the labor force	36,653.7	11,199.3	25,454.5	3,980.8	9,528.1	3,096.9	6,431.3	6,628.6	1,242.4	5,386.2	11,580.7	1,755.6	9,825.1	4,935.5	1,123.6	3,811.9
Not in the labor force over 15 years	14,317.4	4,704.8	9,612.6	1,744.1	3,295.5	1,148.5	2,147.1	2,580.4	550.3	2,030.1	4,971.4	808.2	4,163.1	1,726.0	453.7	1,272.3
Not in the labor force under 15 years	14,712.9	4,042.2	10,670.7	1,180.8	3,199.8	1,005.3	2,194.5	2,484.6	472.3	2,012.3	5,535.0	848.2	4,686.7	2,312.7	535.7	1,777.1
Male	32,232.7	9,542.3	22,690.4	3,250.9	7,831.0	2,517.5	5,313.5	5,746.4	1,077.0	4,669.4	10,970.7	1,669.3	9,301.4	4,433.7	1,027.6	3,406.1
In the labor force	20,070.9	5,869.1	14,201.8	2,061.5	5,099.4	1,613.1	3,486.3	3,595.5	637.0	2,958.5	6,616.0	956.3	5,659.7	2,698.5	601.2	2,097.3
Not in the labor force over 15 years	4,649.0	1,631.1	3,017.9	580.6	1,097.4	400.2	697.2	890.2	207.4	682.8	1,525.1	286.0	1,239.1	555.7	156.8	398.8
Not in the labor force under 15 years	7,512.9	2,042.1	5,470.7	608.8	1,634.3	504.2	1,130.1	1,260.7	232.6	1,028.1	2,829.6	427.0	2,402.6	1,179.6	269.6	909.9
Female	33,451.3	10,404.0	23,047.3	3,654.8	8,192.4	2,733.1	5,459.3	5,947.2	1,188.0	4,759.2	11,116.4	1,742.7	9,373.6	4,540.5	1,085.3	3,455.2
In the labor force	16,582.9	5,330.2	11,252.7	1,919.4	4,428.8	1,483.8	2,945.0	3,033.1	605.4	2,427.7	4,964.7	799.3	4,165.5	2,237.0	522.4	1,714.6
Not in the labor force over 15 years	9,668.4	3,073.7	6,594.7	1,163.5	2,198.1	748.3	1,449.9	1,690.2	342.9	1,347.3	3,446.3	522.2	2,924.0	1,170.4	296.9	873.5
Not in the labor force under 15 years	7,200.0	2,000.1	5,199.9	572.0	1,565.5	501.1	1,064.4	1,224.0	239.7	984.2	2,705.4	421.2	2,284.2	1,133.2	266.1	867.1
Total	100.0	100.0	100.0	100.0	100.0	100.0	100.0	100.0	100.0	100.0	100.0	100.0	100.0	100.0	100.0	100.0
In the labor force	55.8	56.2	55.7	57.7	59.5	59.0	59.7	56.7	54.9	57.1	52.4	51.5	52.6	55.0	53.2	55.6
Not in the labor force over 15 years	21.8	23.6	21.0	25.3	20.6	21.9	19.9	22.1	24.3	21.5	22.5	23.7	22.3	19.2	21.5	18.5
Not in the labor force under 15 years	24.0	20.3	23.3	17.1	20.0	19.2	20.4	21.3	20.9	21.3	25.1	24.9	25.1	30.1	25.4	25.9
Male	100.0	100.0	100.0	100.0	100.0	100.0	100.0	100.0	100.0	100.0	100.0	100.0	100.0	100.0	100.0	100.0
In the labor force	62.3	61.5	62.6	63.4	65.1	64.1	65.6	62.6	59.2	63.4	60.3	57.3	60.9	60.9	58.5	61.6
Not in the labor force over 15 years	14.4	17.1	13.3	17.9	14.0	15.9	13.1	15.5	19.3	14.6	13.9	17.1	13.3	12.5	15.3	11.7
Not in the labor force under 15 years	23.3	21.4	24.1	18.7	20.9	20.0	21.3	21.9	21.6	22.0	25.8	25.6	25.8	26.6	26.2	26.7
Female	100.0	100.0	100.0	100.0	100.0	100.0	100.0	100.0	100.0	100.0	100.0	100.0	100.0	100.0	100.0	100.0
In the labor force	49.6	51.2	48.8	52.5	54.1	54.3	53.9	51.0	51.0	51.0	44.7	45.9	44.4	49.3	48.1	49.6
Not in the labor force over 15 years	28.9	29.5	28.6	31.8	26.8	27.4	26.6	28.4	28.9	28.3	31.0	30.0	31.2	25.8	27.4	25.3
Not in the labor force under 15 years	21.5	19.2	22.6	15.7	19.1	18.3	19.5	20.6	20.2	20.7	24.3	24.2	24.4	25.0	24.5	25.1

2. Labor force participation

Table C shows the labor force participation rates which was defined as the percentage of the population in the total labor force to the population 15 years of age and over was 71.9 per cent, and it shows that persons in non-municipal areas had higher participation rates than the municipal areas (72.6 per cent compared with 70.4 per cent).

TABLE C LABOR FORCE PARTICIPATION RATES BY AGE GROUP, SEX, REGION AND AREA

(Percentage)

Age group (Years) and sex	Whole kingdom			Bangkok	Central region			Northern region			Northeastern region			Southern region		
	Total	M.A.	Non-M.A.		Total	M.A.	Non-M.A.	Total	M.A.	Non-M.A.	Total	M.A.	Non-M.A.	Total	M.A.	Non-M.A.
Total	71.9	70.4	72.6	69.5	74.3	73.0	75.0	72.0	69.3	72.6	70.0	68.5	70.2	74.1	71.2	75.0
15-19	28.8	22.6	31.2	20.6	31.2	26.0	33.6	25.5	19.2	27.0	28.6	20.5	30.1	33.8	26.3	36.1
20-24	68.3	62.6	70.8	52.8	74.9	72.1	76.4	68.8	62.7	70.3	65.2	61.9	65.9	73.5	68.0	75.2
25-29	86.4	87.8	85.7	86.3	90.2	89.9	90.3	87.3	88.2	87.1	82.6	86.2	81.9	85.7	89.0	84.6
30-34	88.6	90.2	87.7	89.8	91.9	92.1	91.7	88.9	89.5	88.8	85.2	88.6	84.5	87.7	89.5	87.1
35-39	89.8	89.6	89.9	89.5	90.4	90.2	90.5	91.4	91.4	91.4	88.4	88.1	88.5	90.2	88.8	90.6
40-49	88.6	86.9	89.4	85.2	88.5	86.8	89.3	91.5	89.1	92.1	87.2	87.9	87.1	91.0	88.6	91.8
50-59	79.8	75.7	81.6	70.5	79.3	76.0	80.8	81.1	79.1	81.6	80.2	79.5	80.4	85.8	82.9	86.7
60 and over	37.0	28.1	40.6	20.2	33.9	28.0	36.5	38.6	33.8	39.8	40.0	33.2	41.3	44.1	35.8	46.6
Male	81.2	78.3	82.5	78.0	82.3	80.1	83.3	80.2	75.4	81.3	81.3	77.0	82.0	82.9	79.3	84.0
15-19	35.8	25.2	39.7	23.2	38.5	29.1	42.8	31.2	19.6	33.8	36.2	24.3	38.4	42.2	28.5	46.3
20-24	77.3	69.0	80.9	62.4	81.2	76.3	83.6	76.4	65.5	78.9	77.9	66.9	79.9	80.0	75.0	81.5
25-29	94.5	93.4	95.1	91.7	95.6	94.9	96.0	95.5	93.1	96.1	93.3	92.6	93.4	96.4	96.8	96.2
30-34	96.0	97.0	95.6	96.6	97.3	97.4	97.2	96.0	96.6	95.9	93.9	96.1	93.5	97.7	98.7	97.4
35-39	97.0	97.2	96.9	96.8	97.1	97.9	96.8	96.4	96.6	96.3	97.0	96.9	97.0	97.5	97.6	97.5
40-49	96.8	95.7	97.3	95.3	96.7	95.4	97.4	97.2	95.8	97.6	96.9	96.3	97.0	97.3	97.1	97.4
50-59	92.2	88.4	93.8	85.2	90.5	87.9	91.7	92.5	88.5	93.4	94.2	92.7	94.5	95.1	93.3	95.7
60 and over	50.0	36.5	55.1	26.6	44.0	35.5	47.7	51.6	42.7	53.7	56.4	44.6	58.5	56.7	45.6	60.0
Female	63.2	63.4	63.1	62.3	66.8	66.5	67.0	64.2	63.8	64.3	59.0	60.5	58.8	65.7	63.8	66.3
15-19	21.5	20.0	22.2	18.1	23.6	23.0	23.9	19.7	18.8	19.9	20.5	16.6	21.2	24.9	24.0	25.2
20-24	59.0	56.5	60.1	44.2	68.4	68.0	68.7	61.1	59.9	61.4	51.7	56.9	50.6	66.8	61.1	68.6
25-29	78.1	82.5	75.6	81.7	84.5	85.1	84.2	78.8	83.6	77.6	71.0	79.5	69.4	74.7	81.3	72.6
30-34	81.4	84.1	79.9	83.7	86.5	87.0	86.2	81.9	82.8	81.7	76.4	81.4	75.5	77.9	80.7	77.0
35-39	83.1	82.9	83.2	83.2	84.1	83.3	84.6	86.8	86.9	86.7	80.3	79.9	80.4	83.3	80.8	84.1
40-49	81.1	79.1	82.0	76.7	81.0	79.2	81.9	86.2	83.5	86.9	77.9	80.1	77.5	85.2	80.9	86.5
50-59	68.5	64.6	70.2	58.1	69.4	65.8	71.1	70.5	70.8	70.4	67.1	67.4	67.1	77.2	73.5	78.3
60 and over	26.5	21.6	28.6	15.6	26.1	22.4	27.7	27.4	26.6	27.5	26.8	24.2	27.3	33.8	28.0	35.6

The participation rates were relatively high in almost every age-group, even in the age-group 15-19 at which the rates in non-municipal areas were higher than municipal areas. This was partly because in the agricultural households, the members who were students could help their families during the busy season. Whereas, this aged group in the municipal areas were mostly students.

Considering sex differentials, it is found that males participated in the labor force more than females (81.2 and 63.2 per cent respectively) . It was true in both areas and every region.

Table D shows that the divorced participated the highest in the labor force (81.0 per cent) and males participation rates were the highest among the married about 90.4 per cent and females, the highest rate was among the divorced about 78.7 per cent. The results also show that in municipal area, the divorced participated the highest in the labor force, about 80.6 per cent, 87.6 per cent for married males and 78.1 per cent for divorced females. In non-municipal area, the divorced participated the highest in the labor force about 81.3 per cent, 91.6 per cent for married males and 79.1 per cent for divorced females (excluded the unknown status who ever married were in the labor force only 0.01 per cent of the total labor force).

TABLE D LABOR FORCE PARTICIPATION RATES BY MARITAL STATUS, SEX AND AREA

(Percentage)

Area and sex	Total	Marital status					
		Single	Married	Widowed	Divorced	Separated	Married do not know status
Total	71.9	58.9	80.5	38.1	81.0	76.7	70.6
Male	81.2	64.4	90.4	44.1	85.2	83.6	73.8
Female	63.2	51.8	70.9	36.7	78.7	72.5	69.2
Municipal areas	70.4	61.5	78.7	35.8	80.6	78.4	72.1
Male	78.3	63.4	87.6	38.7	86.4	83.6	69.6
Female	63.4	59.5	69.7	35.1	78.1	75.7	73.3
Non-municipal areas	72.6	57.3	81.2	39.2	81.3	75.6	65.4
Male	82.5	64.8	91.6	46.1	84.7	83.6	100.0
Female	63.1	45.8	71.3	37.4	79.1	70.5	57.2

Table E illustrates the participation rates by educational attainment, area and sex. It shows that levels of education at which people seem to get more interested in working than at other levels were the higher level, elementary and less than elementary level. Those who completed lower secondary level and upper secondary level especially general/academic and teacher training seemed to be more interested in continuing education rather than taking up employment. The participation rates in non-municipal areas are mostly higher than in municipal areas, except these of level of education; lower secondary and upper secondary level (vocational) and higher level (higher technical education).

TABLE E LABOR FORCE PARTICIPATION RATES BY LEVEL OF EDUCATIONAL ATTAINMENT, AREA AND SEX

(Percentage)

Area and sex	Level of educational attainment											
	Total	None	Less than elementary	Elementary	Lower secondary	Upper secondary level			Higher level			Others ^{1/} and Unknown
						General/academic	Vocational	Teacher training	Academic	Higher technical education	Teacher training	
Total	71.9	48.9	70.6	81.3	61.6	69.5	69.5	53.1	88.9	83.4	87.5	78.6
Male	81.2	63.6	82.3	89.1	71.2	79.3	74.6	51.9	90.8	89.0	88.2	88.4
Female	63.2	41.7	61.1	72.9	50.2	59.2	62.7	54.7	87.5	77.3	87.1	68.1
M.A.	70.4	40.3	64.0	79.1	61.4	63.8	71.8	49.6	87.6	83.8	82.8	77.3
Male	78.3	53.8	76.0	87.3	68.5	72.5	78.0	47.6	89.0	89.0	84.3	86.8
Female	63.4	34.4	55.8	70.5	53.2	55.0	64.3	51.2	86.6	78.5	82.1	68.8
Non-M.A.	72.6	51.4	72.5	81.9	61.7	73.2	67.3	57.0	91.8	83.1	91.5	85.0
Male	82.5	66.1	83.9	89.7	72.4	83.7	71.7	54.9	94.6	89.0	90.9	92.1
Female	63.1	43.8	62.7	73.6	48.8	62.0	61.1	62.2	89.5	76.1	91.9	75.9

^{1/} Including short course vocational

3. Employed labor force

3.1 Work status : (Table F) The highest proportion of the total employed person was employees or about 45.7 per cent and of these 4 in 5 were employed in private sector, followed by own account workers (31.9 per cent). The unpaid family workers and employer which accounted for 19.1 and 3.1 per cent of the total employed. While the percentage of members of producers' cooperatives was very less about 0.2 per cent of the total employed persons.

The majority of employed persons in both areas were employees, followed by own account workers. In municipal area, about 59.9 per cent were employees, among these, mostly working in private sector (46.6 per cent) while only 13.3 per cent were government employees, follow by own account workers (23.8 per cent). In non-municipal areas, about 39.5 per cent were employees, among these, 32.6 per cent working in private sector, followed by own account workers (35.4 per cent). For the proportion of unpaid family workers in municipal areas was rather low compared with the non-municipal areas (11.9 per cent and 22.3 per cent respectively).

When work status was considered by regions, it was found that the percentages of those employed in all regions include Bangkok were largely worked as employees, follower by own account workers except the Northeast region, large percentages of employed persons were worked as own account workers about 40.7 per cent followed by employees 33.9 per cent.

3.2 Industry : (Table G) About 38.1 per cent of the total employed persons worked in agricultural sector and about 61.9 per cent in non-agricultural sector. The highest proportions of the employed persons was in the manufacturing and wholesale and retail trade which show nearly the same rate, 15.9 per cent and 15.6 per cent respectively. The next was construction 6.6 per cent, hotel and restaurants 6.5 per cent, public administration 3.5 per cent , transport storage and communication 2.9 per cent and education 2.8 per cent. The rest shared in the other industries.

Most employed persons in municipal area worked in non-agriculture sector (92.0 per cent), the principal activities were wholesale and retail trade (23.7 per cent), followed by manufacturing (19.8 per cent), hotel and restaurants (12.2 per cent), While most of those in the non-municipal areas worked in agricultural sector (51.5 per cent).

Considering regional differentials, it was found that the majority of employed persons in every region were non-agricultural sector, especially the Central 74.9 per cent, the next was the South region 53.0 per cent, the North 51.6 per cent and the Northeast 47.6 per cent. For Bangkok the majority of employed person were considerably high in non-agricultural sector (99.2 per cent).

3.3 Occupation : From the distribution of employed persons by occupation (table H), skilled agricultural and fishery workers constituted the bulk of the employed labor force (33.8 per cent). The occupation group with the next largest number of workers was service workers and shop and market sales workers which accounted for 14.6 per cent, elementary occupations workers about 12.0 per cent, craftsmen and related trades workers about 11.7 per cent, and the rest were other occupations.

Again the pattern of occupation in the municipal areas was quite different from that of the non-municipal areas and the whole kingdom. In the municipal areas, about 24.0 per cent of the total employed were service workers and shop and market sales workers, 11.9 per cent were craft and related trades workers, 11.8 plant and machine operators and assemblers and elementary occupation. The occupational patterns in non-municipal areas were similar to the whole kingdom, which the largest number of workers was skilled agricultural and fishery workers (45.7 per cent), followed by elementary occupations workers about 12.0 per cent and craftsmen and related trades workers about 11.6 per cent.

In every region, the occupational patterns were not quite different. That was the principal occupation was agricultural occupation especially in the Northeast, comprised 47.7 per cent, the next was the South 43.9 per cent. But in the Bangkok, service workers and shop and market sales workers constituted about 21.9 per cent of the total employed. Around 12.3 per cent were plant and machine operators, 12.2 per cent were craftsmen and related trades workers, 12.1 per cent were elementary occupation workers, 11.7 per cent were legislator senior officials and managers and 11.2 per cent were technicians, and associate professions and the rest were other occupations.

TABLE F NUMBER AND PERCENTAGE OF EMPLOYED PERSONS BY WORK STATUS, REGION AND AREA

WORK STATUS	Whole Kingdom		Bangkok		Central Region		Northern Region			Northeastern Region			Southern Region			
	Total	M.A.	Non-M.A.	Total	M.A.	Non-M.A.	Total	M.A.	Non-M.A.	Total	M.A.	Non-M.A.	Total	M.A.	Non-M.A.	
	Number ('000)															
Total	35,750.5	10,997.7	24,752.9	3,922.1	9,372.2	3,047.4	6,324.7	6,464.1	1,214.4	5,249.6	11,135.8	1,712.7	9,423.2	4,856.4	1,101.0	3,755.4
Employers	1,121.6	476.2	645.3	201.9	276.0	91.3	184.7	238.6	55.1	183.5	206.4	63.8	142.6	198.8	64.2	134.6
Government employees	3,152.0	1,457.6	1,694.4	392.9	766.0	333.1	432.9	585.3	214.2	371.1	1,007.2	358.1	649.2	400.6	159.3	241.3
Private employees	13,199.3	5,126.1	8,073.2	2,287.0	4,619.9	1,624.0	2,995.9	1,844.9	360.3	1,484.5	2,774.0	437.5	2,336.5	1,673.5	417.2	1,256.3
Own - account workers	11,385.2	2,614.7	8,770.5	723.7	2,290.1	670.7	1,619.4	2,264.0	381.6	1,882.4	4,535.2	530.1	4,005.0	1,572.2	308.5	1,263.7
Unpaid family workers	6,821.6	1,311.7	5,509.9	315.2	1,416.5	327.8	1,088.7	1,516.9	200.9	1,315.9	2,564.3	316.5	2,247.8	1,008.7	151.3	857.4
Members of Producers Cooperatives	70.9	11.3	59.6	1.4	3.8	0.6	3.2	14.3	2.1	12.1	48.7	6.7	42.0	2.7	0.5	2.2
	Percentage															
Total	100.0	100.0	100.0	100.0	100.0	100.0	100.0	100.0	100.0	100.0	100.0	100.0	100.0	100.0	100.0	100.0
Employers	3.1	4.3	2.6	5.2	2.9	3.0	2.9	3.7	4.5	3.5	1.9	3.7	1.5	4.1	5.8	3.6
Government employees	8.8	13.3	6.9	10.0	8.2	10.9	6.8	9.1	17.6	7.1	9.0	20.9	6.9	8.3	14.5	6.4
Private employees	36.9	46.6	32.6	58.3	49.3	53.3	47.4	28.5	29.6	28.3	24.9	25.5	24.8	34.5	37.9	33.5
Own - account workers	31.9	23.8	35.4	18.5	24.4	22.0	25.6	35.0	31.4	35.9	40.7	31.0	42.5	32.4	28.0	33.7
Unpaid family workers	19.1	11.9	22.3	8.0	15.1	10.8	17.2	23.5	16.5	25.1	23.0	18.5	23.9	20.8	13.7	22.8
Members of Producers Cooperatives	0.2	0.1	0.2	0.0	0.0	0.0	0.1	0.2	0.1	0.2	0.4	0.4	0.5	0.1	0.1	0.1

TABLE G NUMBER AND PERCENTAGE OF EMPLOYED PERSONS BY INDUSTRY, REGION AND AREA

INDUSTRY	Whole Kingdom			Bangkok			Central Region			Northern Region			Northeastern Region			Southern Region		
	Total	M.A.	Non-M.A.	Total	M.A.	Non-M.A.	Total	M.A.	Non-M.A.	Total	M.A.	Non-M.A.	Total	M.A.	Non-M.A.	Total	M.A.	Non-M.A.
Total	35,750.5	10,997.7	24,752.9	3,922.1	9,372.2	3,047.4	6,324.7	1,214.5	5,249.6	11,135.8	1,712.7	9,423.2	4,856.4	1,101.0	3,755.4			
Agricultural	13,630.6	879.2	12,751.4	32.7	2,354.4	181.3	2,173.1	206.8	2,920.3	5,833.9	328.0	5,505.9	2,282.5	130.4	2,152.2			
1. Agriculture, hunting and forestry	13,192.6	795.7	12,396.9	22.3	2,183.1	150.8	2,032.3	202.4	2,892.2	5,763.0	323.4	5,439.6	2,129.7	96.9	2,032.8			
2. Fishing	438.0	83.5	354.5	10.4	171.3	30.5	140.8	4.5	28.1	70.9	4.6	66.3	152.8	33.5	119.3			
Non-Agricultural	22,119.9	10,118.5	12,001.5	3,889.4	7,017.8	2,866.1	4,151.7	1,007.7	2,329.3	5,301.9	1,384.7	3,917.2	2,573.9	970.7	1,603.3			
1. Mining and quarrying	63.5	10.4	53.1	0.8	11.9	2.6	9.3	1.6	13.6	26.3	2.1	24.2	9.3	3.3	6.0			
2. Manufacturing	5,691.2	2,172.4	3,518.8	819.3	2,624.1	946.3	1,677.8	138.6	556.6	1,133.6	162.4	971.2	419.0	105.8	313.2			
3. Electricity, gas and water supply	107.0	49.9	57.1	10.0	38.0	15.3	22.8	9.4	10.1	26.7	10.1	16.6	12.9	5.2	7.7			
4. Construction	2,346.1	641.5	1,704.6	235.1	511.9	147.7	364.2	76.0	375.1	878.1	111.3	766.8	269.8	71.3	198.4			
5. Wholesale and retail trade, repair of motor vehicles motorcycles and personal and household goods	5,567.1	2,607.4	2,959.7	965.4	1,538.2	635.3	902.9	301.2	605.9	1,345.5	400.3	945.2	810.9	305.1	505.7			
6. Hotel and restaurants	2,336.2	1,339.0	997.2	446.3	661.5	357.6	303.9	150.5	204.8	500.0	196.2	303.7	373.1	188.4	184.7			
7. Transport, storage and communication	1,042.6	598.3	444.2	319.5	340.4	156.9	183.5	29.6	70.1	173.4	50.9	122.5	109.6	41.4	68.2			
8. Financial intermediation	333.7	242.8	90.9	146.4	79.0	44.0	35.1	16.8	25.0	39.9	22.2	17.6	26.6	13.4	13.2			
9. Real estate, renting and business activities	748.6	487.5	261.1	300.6	210.7	101.6	109.1	28.2	50.0	96.9	32.9	64.0	62.3	24.3	38.1			
10. Public administration and defence, compulsory social security	1,241.8	572.1	669.7	155.3	314.5	142.2	172.3	75.9	123.0	416.2	134.6	281.7	156.9	64.1	92.8			
11. Education	1,006.7	460.5	546.2	117.6	236.3	95.8	140.5	69.3	119.6	329.6	121.9	207.7	134.4	55.9	78.5			
12. Health and social work	611.7	305.9	305.8	87.2	143.4	70.0	73.5	47.2	89.5	163.9	63.9	100.0	80.5	37.6	42.9			
13. Other community, social and personal service activity	724.6	422.7	301.9	151.4	220.5	107.5	113.0	51.8	66.2	140.8	63.3	77.5	93.9	48.8	45.2			
14. Private households with employed persons	228.0	155.2	72.8	100.8	49.9	24.3	25.6	11.5	19.9	31.2	12.6	18.6	14.6	6.0	8.7			
15. Extra-territorial organizations and bodies	1.4	1.4	-	0.9	0.3	0.3	-	0.2	-	-	-	-	-	-	-			
16. Unknown	70.0	51.6	18.4	32.9	37.0	18.7	18.4	-	-	-	-	-	-	-	-			

TABLE H NUMBER AND PERCENTAGE OF EMPLOYED PERSONS BY OCCUPATION, REGION AND AREA

OCCUPATION	Whole Kingdom			Bangkok			Central Region			Northern Region			Northeastern Region			Southern Region		
	Total	M.A.	Non-M.A.	Total	M.A.	Non-M.A.	Total	M.A.	Non-M.A.	Total	M.A.	Non-M.A.	Total	M.A.	Non-M.A.	Total	M.A.	Non-M.A.
	Number ('000)																	
Total	35,750.5	10,997.7	24,752.9	3,922.1	3,047.4	6,324.7	6,464.1	1,214.5	5,249.6	11,135.8	1,712.7	9,423.2	4,856.4	1,101.0	3,755.4	35,750.5	10,997.7	24,752.9
1. Legislator, senior officials and manage	2,526.5	1,134.4	1,392.1	459.5	247.1	375.5	449.4	124.3	325.1	623.5	175.4	448.1	371.6	128.0	243.5	2,526.5	1,134.4	1,392.1
2. Professionals	1,405.4	808.6	596.8	328.4	163.5	191.1	215.3	92.1	123.3	339.8	149.2	190.7	167.3	75.5	91.8	1,405.4	808.6	596.8
3. Technicians and associate professionals	1,545.4	924.9	620.5	437.7	257.2	286.7	196.2	68.5	127.7	226.4	94.8	131.7	141.2	66.8	74.4	1,545.4	924.9	620.5
4. Clerks	1,317.9	765.9	552.0	339.3	205.5	255.5	163.7	64.4	99.3	207.4	89.7	117.7	146.6	67.1	79.5	1,317.9	765.9	552.0
5. Service workers and shop and market sales workers	5,232.6	2,642.8	2,589.8	858.6	704.6	813.5	844.0	309.5	534.5	1,248.6	439.4	809.2	763.3	330.7	432.6	5,232.6	2,642.8	2,589.8
6. Skilled agricultural and fishery workers	12,074.9	759.4	11,315.5	32.5	143.5	1,792.6	2,667.7	177.0	2,490.6	5,308.7	295.9	5,012.8	2,130.1	110.6	2,019.5	12,074.9	759.4	11,315.5
7. Craftsmen and related trades workers	4,190.7	1,311.6	2,879.1	479.3	352.2	803.5	781.3	157.1	624.2	1,311.4	189.3	1,122.0	463.1	133.7	329.4	4,190.7	1,311.6	2,879.1
8. Plant and machine operators and assemblers	3,115.6	1,301.1	1,814.5	481.9	591.8	931.5	294.9	63.5	231.3	629.6	102.3	527.3	186.0	61.7	124.4	3,115.6	1,301.1	1,814.5
9. Elementary occupations	4,271.7	1,298.9	2,972.8	475.6	361.4	855.0	851.7	158.1	693.6	1,240.5	176.8	1,063.8	487.4	127.0	360.4	4,271.7	1,298.9	2,972.8
10. Workers not classifiable by occupation	69.8	50.0	19.8	29.3	20.7	19.8	-	-	-	-	-	-	-	-	-	69.8	50.0	19.8
Total	100.0	100.0	100.0	100.0	100.0	100.0	100.0	100.0	100.0	100.0	100.0	100.0	100.0	100.0	100.0	100.0	100.0	100.0
1. Legislator, senior officials and manage	7.1	10.3	5.6	11.7	8.1	5.9	7.0	10.2	6.2	5.6	10.2	4.8	7.7	11.6	6.5	7.1	10.3	5.6
2. Professionals	3.9	7.4	2.4	8.4	5.4	3.0	3.3	7.6	2.4	3.1	8.7	2.0	3.4	6.9	2.4	3.9	7.4	2.4
3. Technicians and associate professionals	4.3	8.4	2.5	11.2	8.4	4.5	3.0	5.6	2.4	2.0	5.5	1.4	2.9	6.1	2.0	4.3	8.4	2.5
4. Clerks	3.7	7.0	2.2	8.7	6.7	4.0	2.5	5.3	1.9	1.9	5.2	1.3	3.0	6.1	2.1	3.7	7.0	2.2
5. Service workers and shop and market sales workers	14.6	24.0	10.5	21.9	23.1	12.9	13.1	25.5	10.2	11.2	25.7	8.6	15.7	30.0	11.5	14.6	24.0	10.5
6. Skilled agricultural and fishery workers	33.8	6.9	45.7	0.8	4.7	28.3	41.3	14.6	47.4	47.7	17.3	53.2	43.9	10.0	53.8	33.8	6.9	45.7
7. Craftsmen and related trades workers	11.7	11.9	11.6	12.2	11.6	12.7	12.1	12.9	11.9	11.8	11.1	11.9	9.5	12.1	8.8	11.7	11.9	11.6
8. Plant and machine operators and assemblers	8.7	11.8	7.3	12.3	19.4	14.7	4.6	5.2	4.4	5.7	6.0	5.6	3.8	5.6	3.3	8.7	11.8	7.3
9. Elementary occupations	12.0	11.8	12.0	12.1	11.9	13.5	13.2	13.0	13.2	11.1	10.3	11.3	10.0	11.5	9.6	12.0	11.8	12.0
10. Workers not classifiable by occupation	0.2	0.5	0.1	0.8	0.7	0.3	-	-	-	-	-	-	-	-	-	0.2	0.5	0.1

3.4 Education : The distribution of employed persons by level of educational attainment (Table I) illustrated that of the employed people, vast majority had low level of education, 57.8 per cent only held some elementary level or none at all, while 27.3 per cent in secondary level, 14.4 per cent in higher level and the rest were others.

Among people residing in municipal areas who were employed and completed more than elementary level (secondary and higher level) was higher than those live in non-municipal areas (59.0 per cent and 34.1 per cent respectively). In municipal areas, 40.1 per cent of employed person had some elementary level or none at all, 31.8 per cent had secondary level and 27.2 per cent had higher level, whereas the corresponding educational level for employed persons in non-municipal areas were 65.7, 25.3 and 8.8 per cent respectively.

On the region level, the majority of employed persons in every region had some elementary level of education or none at all, especially the highest percentage in the Northeast (66.7 per cent). The North shows the second highest in such level with 66.1 per cent, followed by the South with 57.5 per cent and the Central with 51.4 per cent. With regards to the secondary level of those employed persons, the Central shows the highest percentage with 32.1 per cent; followed by the South, the Northeast and the North with 28.3, 24.3 and 22.8 respectively. It is also noted that at higher level of education, the Central also shows the highest percentage with 15.7 per cent, followed by the South with 13.4 per cent, the North with 10.9 per cent and the Northeast with 9.0 per cent.

For Bangkok, most of employed person completed more than elementary level (64.4 per cent), especially the high rate in the higher level (33.9 per cent).

TABLE I NUMBER AND PERCENTAGE OF EMPLOYED PERSON BY LEVEL OF EDUCATIONAL ATTAINMENT, REGION AND AREA

LEVEL OF EDUCATIONAL ATTAINMENT	Whole Kingdom			Bangkok			Central Region			Northern Region			Northeastern Region			Southern Region		
	Total	M.A.	Non-M.A.	Total	M.A.	Non-M.A.	Total	M.A.	Non-M.A.	Total	M.A.	Non-M.A.	Total	M.A.	Non-M.A.	Total	M.A.	Non-M.A.
Total	35,750.5	10,997.7	24,752.9	3,922.1	3,047.4	6,324.7	6,464.1	1,214.4	5,249.6	11,155.8	1,712.7	9,433.2	4,856.4	1,101.0	3,755.4			
None	1,239.0	224.1	1,014.9	55.7	61.4	211.2	526.1	50.8	475.2	155.2	19.2	135.9	229.5	36.9	192.6			
Less than Elementary	111,369.1	2,282.7	9,086.5	629.2	619.4	1,968.2	2,497.9	359.0	2,138.9	4,223.1	443.4	3,779.7	1,431.3	231.5	1,199.8			
Elementary	8,054.6	1,899.6	6,155.0	660.2	545.4	1,412.9	1,253.8	182.6	1,071.2	3,053.1	317.4	2,735.7	1,129.2	194.1	935.1			
Lower Secondary	5,336.2	1,705.3	3,630.9	593.9	540.1	1,072.1	828.0	163.2	664.7	1,548.5	232.3	1,316.3	753.7	175.9	577.8			
Upper Secondary Level	4,417.9	1,790.8	2,627.1	602.2	568.9	823.3	646.5	175.5	471.0	1,155.1	264.2	890.9	621.9	180.0	441.9			
General/Academic	3,233.8	1,195.9	2,037.8	378.0	385.6	581.3	488.4	118.9	369.5	952.4	193.1	759.3	448.0	120.3	327.7			
Vocational	1,171.7	589.0	582.8	224.0	181.8	239.9	153.2	54.5	98.6	200.5	69.1	131.4	172.4	59.5	112.9			
Teacher Training	12.5	5.9	6.5	0.3	1.5	2.1	4.9	2.0	2.9	2.2	2.0	0.3	1.5	0.2	1.3			
Higher Level	5,151.1	2,985.4	2,165.6	1,328.4	673.5	795.1	702.6	276.0	426.6	1,000.3	435.7	564.6	651.1	271.7	379.4			
Academic	2,816.0	1,916.0	900.0	1,027.1	384.3	380.6	341.5	157.6	183.9	406.5	211.5	195.0	276.1	135.5	140.6			
Higher Technical Education	1,573.9	737.8	836.2	231.9	219.0	316.5	229.0	72.3	156.7	314.2	124.2	190.1	263.4	90.4	173.0			
Teacher Training	761.2	331.7	429.5	69.4	70.2	98.1	132.2	46.1	86.1	279.6	100.1	179.5	111.6	45.8	65.8			
Others ^{1/}	28.2	9.4	18.9	0.5	0.8	5.7	9.1	6.9	2.1	0.2	0.2	-	12.0	0.9	11.1			
Unknown	154.4	100.4	54.0	52.0	38.1	36.3	0.1	-	-	0.3	0.3	-	27.7	10.0	17.7			
				Percentage														
Total	100.0	100.0	100.0	100.0	100.0	100.0	100.0	100.0	100.0	100.0	100.0	100.0	100.0	100.0	100.0	100.0	100.0	100.0
None	3.5	2.0	4.1	1.4	2.0	3.3	8.1	4.1	9.1	1.4	1.1	1.4	4.7	3.4	5.1			
Less than Elementary	31.8	20.8	36.7	16.0	20.3	31.1	38.6	29.5	40.7	37.9	25.9	40.1	29.5	21.0	32.0			
Elementary	22.5	17.3	24.9	16.8	17.9	22.3	19.4	15.0	20.4	27.4	18.5	29.0	23.3	17.6	24.9			
Lower Secondary	14.9	15.5	14.7	15.1	17.7	17.0	12.8	13.4	12.7	13.9	13.6	14.0	15.5	16.0	15.4			
Upper Secondary Level	12.4	16.3	10.6	15.4	18.7	13.0	10.0	14.4	9.0	10.4	15.4	9.5	12.8	16.4	11.8			
General/Academic	9.1	10.9	8.2	9.6	12.7	9.2	7.6	9.7	7.0	8.6	11.3	8.1	9.2	10.9	8.7			
Vocational	3.3	5.4	2.4	5.7	6.0	3.8	2.4	4.4	1.9	1.8	4.0	1.4	3.6	5.4	3.0			
Teacher Training	0.0	0.1	0.0	0.0	0.1	0.0	0.1	0.1	0.1	0.0	0.1	0.0	0.0	0.0	0.0			
Higher Level	14.4	27.2	8.8	33.9	22.1	12.6	10.9	22.7	8.1	9.0	25.4	6.0	13.4	24.7	10.1			
Academic	7.9	17.4	3.6	26.2	12.6	6.0	5.3	12.9	3.5	3.7	12.4	2.1	5.7	12.3	3.7			
Higher Technical Education	4.4	6.7	3.4	5.9	7.2	5.0	3.5	5.9	3.0	2.8	7.3	2.0	5.4	8.2	4.6			
Teacher Training	2.1	3.0	1.7	1.8	2.3	1.6	2.1	3.8	1.6	2.5	5.8	1.9	2.3	4.2	1.8			
Others ^{1/}	0.1	0.1	0.1	0.0	0.0	0.1	0.1	0.5	0.0	0.0	0.0	-	0.3	0.1	0.3			
Unknown	0.4	0.9	0.2	1.3	1.3	0.6	0.0	0.0	-	0.0	0.0	-	0.6	0.9	0.5			

^{1/} Including short course vocational

4. Unemployment

The unemployment rate is the ratio of the number of unemployed persons to the labor force expressed as a percentage. It depends therefore on the definition of unemployment as well as of the labor force adopted in the survey. Beginning from the survey in August 1982, unemployment has been measured, for a better understanding of the situation, in terms of persons available for works, including not only those actively looking for work but also those not looking for but available for works. As well, the classification of the labor force status or activity has been revised to include, besides the current labor force, the seasonally inactive labor force, to constitute what is described as the total labor force. Different unemployment rates can be computed for purposed of comparative analysis, using different measures of unemployment and labor force as given in Table J.

TABLE J DIFFERENT RATES OF UNEMPLOYMENT, QUARTER 1:APRIL-JUNE 2007

(Percentage)

Labor force	Actively looking for work	Total available for work
Current labor force	0.3	1.6
Total labor force	0.3	1.6

In general, during the agricultural season, the unemployment rate calculated from the total labor force is very close to that obtained from the current labor force but in the slack season the rates are quite different.

At this quarter of the survey, the rate of total unemployment or percentage of the total labor force who did not work but were available for work (total available for work) was about 1.6 per cent while the open unemployment which measured from those who were actively looking for work was 0.3 per cent.

Generally, any measurement of unemployment shows that the number of unemployed persons was among the off-season of agriculture are more than the numbers among agriculture season of the same year.

Table K reveals that the rate of unemployment was rather high among the young population aged 15-29 years or those who just entered in the labor force. Of these the population aged 15-24 years (include males and females) had very high rates of unemployment, especially the population age 20-24 years had the highest rates (7.1 per cent). This reflects an increasingly widespread problem of unemployment among the young population with middle and high level of educational attainment since the young with secondary level, higher level or equivalent educational levels begin to enter the labor market at around this age-group. Considered unemployment rate

TABLE K UNEMPLOYMENT RATES BY AGE GROUP, SEX, REGION AND AREA

(Percentage)

Sex and age group (years)	Whole kingdom			Bangkok	Central region			Northern region			Northeastern region			Southern region		
	Total	M.A.	Non-M.A.		Total	M.A.	Non-M.A.	Total	M.A.	Non-M.A.	Total	M.A.	Non-M.A.	Total	M.A.	Non-M.A.
Total	1.6	1.6	1.6	1.5	1.5	1.6	1.5	1.8	1.9	1.8	1.6	1.6	1.6	1.5	2.0	1.4
15-19	6.6	6.6	6.6	5.3	7.4	6.1	7.8	7.5	7.1	7.5	7.1	7.0	7.1	4.2	8.9	3.2
20-24	7.1	7.0	7.1	6.4	6.4	6.9	6.2	8.3	8.3	8.2	7.5	6.2	7.7	6.4	8.5	5.8
25-29	1.7	2.1	1.5	2.1	1.5	1.8	1.4	1.7	2.5	1.5	1.6	2.6	1.4	2.2	2.1	2.2
30-34	1.0	1.1	0.9	1.4	0.9	0.7	1.0	0.9	1.4	0.7	1.0	1.4	0.9	0.8	0.7	0.8
35-39	0.6	0.6	0.6	0.5	0.5	0.8	0.4	0.9	0.8	1.0	0.8	0.8	0.7	0.4	0.4	0.4
40-49	0.5	0.6	0.5	0.6	0.4	0.4	0.4	0.7	1.0	0.7	0.4	0.4	0.4	0.4	0.7	0.3
50-59	0.5	0.5	0.6	0.8	0.3	0.2	0.4	1.0	0.8	1.0	0.5	0.3	0.5	0.2	0.3	0.2
60 and over	0.1	0.2	0.1	0.3	0.1	0.1	0.1	0.4	0.2	0.4	0.0	0.1	-	0.1	-	0.1
Male	1.7	1.8	1.7	2.0	1.7	1.5	1.8	1.9	2.3	1.8	1.8	1.8	1.8	1.3	1.9	1.1
15-19	6.0	6.6	5.8	7.7	7.6	6.1	8.1	4.4	6.9	4.1	6.4	7.8	6.2	3.9	3.9	3.9
20-24	7.3	7.3	7.3	7.1	6.6	6.1	6.9	8.0	10.2	7.6	8.7	6.8	8.9	4.7	9.0	3.5
25-29	1.8	2.4	1.5	2.7	1.5	1.3	1.6	2.2	3.2	1.9	1.5	3.2	1.2	1.9	2.7	1.6
30-34	1.2	1.5	1.0	2.0	1.0	0.7	1.2	1.3	2.1	1.1	1.1	1.9	0.9	0.5	0.9	0.4
35-39	0.6	0.8	0.5	0.8	0.4	0.9	0.2	0.3	0.5	0.3	0.8	1.2	0.7	0.5	0.3	0.6
40-49	0.5	0.7	0.5	0.9	0.5	0.5	0.6	1.0	1.3	0.9	0.3	0.4	0.2	0.3	0.4	0.3
50-59	0.6	0.6	0.6	1.2	0.4	0.2	0.4	1.3	0.9	1.4	0.4	-	0.5	0.2	0.3	0.2
60 and over	0.1	0.2	0.1	0.5	0.1	0.1	0.1	0.4	0.3	0.4	-	-	-	-	-	-
Female	1.5	1.4	1.5	0.9	1.4	1.7	1.2	1.8	1.5	1.8	1.4	1.3	1.5	1.9	2.1	1.8
15-19	7.7	6.5	8.1	2.3	7.0	6.1	7.4	12.5	7.4	13.7	8.4	5.8	8.8	4.8	14.8	1.8
20-24	6.7	6.7	6.8	5.3	6.2	7.9	5.3	8.6	6.3	9.1	5.6	5.6	5.6	8.4	8.0	8.5
25-29	1.6	1.9	1.5	1.6	1.5	2.4	1.0	1.1	1.8	0.9	1.6	1.8	1.6	2.6	1.4	3.1
30-34	0.8	0.7	0.8	0.7	0.7	0.7	0.7	0.4	0.6	0.3	0.9	0.9	0.9	1.1	0.4	1.4
35-39	0.7	0.4	0.8	0.2	0.6	0.7	0.6	1.6	1.0	1.7	0.8	0.3	0.8	0.2	0.5	0.1
40-49	0.4	0.4	0.4	0.4	0.3	0.3	0.3	0.4	0.6	0.4	0.5	0.3	0.6	0.6	1.0	0.4
50-59	0.4	0.4	0.5	0.3	0.3	0.2	0.3	0.6	0.7	0.5	0.6	0.6	0.6	0.3	0.2	0.3
60 and over	0.2	0.1	0.2	-	0.1	0.2	0.1	0.4	0.2	0.5	0.0	0.2	-	0.1	-	0.2

by sex, it was found that, unemployment rate of male was higher than female (1.7 per cent and 1.5 per cent respectively). The unemployment rate in non-municipal and municipal area were equivalent (1.6 per cent). If the regions were taken into account, the rate of unemployment in the North showed the highest rate (1.8 per cent). Followed by the Northeast (1.6 per cent) and the Bangkok, the central and the South showed the lowest (1.5 per cent).

Considering on levels of educational attainment of the unemployed person (Table L), it was found that the unemployment rate of persons attained higher level (academic and higher technical education) were rather high. The result also show that the most of level of education attainment in non-municipal, the unemployment rate was higher than municipal area.

However, there is a remark that the unemployment rate among those because it was during the slack season and in with new labor force come from students who just finish their schooling. Part of agricultural labor of which the majority held elementary level of education were unemployed and waiting for new season. The rate would be declining if the survey are undertaken in the busy season.

TABLE L UNEMPLOYMENT RATES BY LEVEL OF EDUCATIONAL ATTAINMENT, SEX AND AREA

(Percentage)

Area and sex	Level of educational attainment											
	Total	None	Less than elementary	Elementary	Lower secondary	Upper secondary level			Higher level		Others and unknown	
						General/academic	Vocational	Teacher training	Academic	Higher technical education		Teacher training
Total	1.6	0.5	0.5	1.2	2.3	2.3	2.3	2.0	3.8	4.0	1.3	1.6
Male	1.7	0.5	0.6	1.4	2.3	2.2	2.1	-	3.5	4.9	1.5	2.9
Female	1.5	0.5	0.5	0.9	2.3	2.3	2.6	4.4	4.0	2.9	1.1	-
M.A.	1.6	0.6	0.7	1.2	1.9	1.8	1.8	4.1	2.4	3.2	1.1	1.7
Male	1.8	0.8	0.8	1.5	2.1	2.2	1.5	-	2.5	3.6	1.2	2.9
Female	1.4	0.5	0.6	0.8	1.6	1.2	2.1	7.0	2.2	2.9	1.0	-
Non-M.A.	1.6	0.5	0.5	1.2	2.5	2.6	2.8	-	6.6	4.7	1.4	1.5
Male	1.7	0.5	0.6	1.4	2.4	2.3	2.6	-	5.4	5.9	1.8	2.7
Female	1.5	0.5	0.4	1.0	2.7	3.0	3.1	-	7.7	2.9	1.2	-

1/ Including short course vocational

5. Characteristics of the unemployed labor force

Table M illustrates that the unemployed persons were largely males, 58.6 per cent whereas the corresponding percentage for females was 41.4 per cent. The percentage of unemployed male were about 59.6 and 58.2 per cent of the total unemployed in the municipal area and non-municipal area respectively which was higher than the female.

TABLE M NUMBER AND PERCENTAGE OF UNEMPLOYED PERSONS BY LEVEL OF EDUCATIONAL ATTAINMENT, SEX AND AREA

Area and sex	Level of educational attainment											
	Total	None	Less than elementary	Elementary	Lower secondary	Upper secondary level			Higher level			Others and unknown
						General/academic	Vocational	Teacher training	Academic	Higher technical education	Teacher training	
Number ('000)												
Total	589.6	6.5	62.9	100.8	128.3	75.6	27.1	0.3	110.1	65.8	9.8	2.6
Male	345.5	2.8	37.6	67.5	80.5	43.6	15.2	-	46.3	45.0	4.5	2.6
Female	244.1	3.6	25.3	33.3	47.8	32.0	11.9	0.3	63.8	20.8	5.2	-
Municipal areas	180.6	1.4	15.3	22.8	32.6	21.7	10.5	0.3	46.1	24.7	3.5	1.7
Male	107.6	0.7	8.4	16.0	21.8	15.5	5.5	-	22.0	14.6	1.4	1.7
Female	73.0	0.7	6.9	6.7	10.8	6.2	5.0	0.3	24.2	10.1	2.1	-
Non-municipal areas	409.1	5.1	47.7	78.0	95.7	53.9	16.6	-	63.9	41.0	6.2	0.8
Male	237.9	2.2	29.2	51.5	58.7	28.1	9.7	-	24.3	30.4	3.1	0.8
Female	171.1	2.9	18.5	26.6	37.1	25.8	6.9	-	39.6	10.6	3.1	-
Percentage												
Total	100.0	1.1	10.7	17.1	21.8	12.8	4.6	0.0	18.7	11.2	1.7	0.4
Male	100.0	0.8	10.9	19.5	23.3	12.6	4.4	-	13.4	13.0	1.3	0.7
Female	100.0	1.5	10.4	13.6	19.6	13.1	4.9	0.1	26.1	8.5	2.1	-
Municipal areas	100.0	0.8	8.5	12.6	18.1	12.0	5.8	0.1	25.6	13.7	2.0	1.0
Male	100.0	0.6	7.8	14.9	20.3	14.4	5.1	-	20.4	13.6	1.3	1.6
Female	100.0	1.0	9.4	9.2	14.8	8.5	6.9	0.3	33.1	13.9	2.9	-
Non-municipal areas	100.0	1.2	11.7	19.1	23.4	13.2	4.1	-	15.6	10.0	1.5	0.2
Male	100.0	0.9	12.3	21.6	24.7	11.8	4.1	-	10.2	12.8	1.3	0.4
Female	100.0	1.7	10.8	15.5	21.7	15.1	4.1	-	23.2	6.2	1.8	-

1/ Including short course vocational

The majority of the unemployed persons (69.4 per cent) were in the non-municipal areas because these areas constituted a larger part of the total labor force. About 68.9 per cent of the total unemployed males were in the non-municipal areas while it was 70.1 per cent for females. However, the percentage of unemployed males and females were lower in busy season than the slack season.

The unemployed persons completed in some elementary education and none constituted the highest proportion (28.9 per cent) of the total unemployed, the secondary level (39.2 per cent) and higher level (31.6 per cent). In the non-municipal areas they accounted higher than the municipal areas for elementary and none (32.0 per cent compared with 21.9 per cent). While in the municipal areas, they accounted higher than non-municipal area for higher level (41.3 per cent compared with 27.1 per cent).

6. Hours worked

Data on hours worked and additional hours available for work have been obtained in respect of all the employed persons. In the case of persons who had job but did not work at all during the survey week, the question on hours worked was interpreted as the zero hours per week. The data on hours worked included hours worked on all occupations, principal as well as others.

The data summarized in Table N show that about 34.5 per cent of the employed persons worked 50 hours or more per week. About 46.5 per cent of employed persons worked 35-49 hours per week. On the other word, about 81.0 per cent of employed person worked 35 hours or more per week and they might be classified as fully employed. About 16.7 per cent, thus worked less than 35 hours per week and may be regarded as under-employed. For employed persons who did not work during the survey week (0 hours) but had regular job, which accounted only 2.3 per cent.

TABLE N NUMBER AND PERCENTAGE OF EMPLOYED PERSONS BY HOURS WORKED PER WEEK

Hours work per week	Employed persons		Persons available for additional work	
	Number	Percentage	Number	Percentage
	(in thousands)		(in thousands)	(as compared to employed)
Total	35,750.5	100.0	899.3	2.5
0 hours	823.5	2.3	129.6	15.7
1 - 9 hours	276.5	0.8	49.5	17.9
10 - 19 hours	1,191.2	3.3	149.5	12.6
20 - 29 hours	2,875.9	8.0	231.4	8.1
30 - 34 hours	1,644.2	4.6	94.7	5.8
35 - 39 hours	3,364.0	9.4	68.0	2.0
40 - 49 hours	13,256.3	37.1	130.7	1.0
50 hours and over	12,319.0	34.5	45.7	0.4

The percentage of employed persons who were available for additional work, which is also an indicator for under-employment, accounted for about 2.5 per cent. Of the employed persons who worked less than 35 hours per week, 8.8 per cent desired and were available for additional work. The details of hours worked by occupation, industry and work status are illustrated in the Statistical Tables (Table 8-10).

7. Wages and salaries

Data on wages and salaries have been collected in respect of all employees in accordance with the system applicable to each case and converted into the equivalent monthly wages and salaries. The data have been tabulated by industry, sex and area separately for government and private employees (see Table 15 and 16 in the statistical tables). In this chapter, data on the number of male and female employees by wage level or salary (not including supplementary earnings) and area are presented in Table O.

On the whole, about 42.6 per cent of 16.4 million employees had monthly wage or salary of Baht 2,501-5,500, around 27.3 per cent had monthly wage or salary of Baht 5,501-10,000, about 18.7 had over Baht 10,000 per month and about 10.5 per cent received less than Baht 2,501 per month.

The majority of employees in the municipal areas had higher level of wage or salary than their counterpart in the other area. For instance, only about 33.4 per cent of employees in the municipal areas received monthly wage or salary of below Baht 5,501 whereas the corresponding figure in the non-municipal areas was 66.3 per cent. Around 65.2 per cent of employees in the municipal areas earned more than Baht 5,500 compared with 33.1 per cent in the non-municipal areas. Moreover, about 29.9 per cent of employees in the municipal areas earned more than Baht 10,000 per month while the percentages in the non-municipal areas was only 11.1 per cent.

It was observed that, on the whole, government employees got higher level of monthly wage or salary than the private ones. This partly because, in this survey, the private employee also included those daily wage employees and laborers who usually earn rather low income. About 61.0 per cent of the private employees earned less than Baht 5,501 a month as compared with 20.0 per cent of the government employees. On the other hand, the government employees who received over Baht 5,500 per month accounted for about 79.1 per cent of the total government employees while the private employees only accounted for 38.1 per cent.

TABLE O NUMBER AND PERCENTAGE OF EMPLOYEES BY WAGE/SALARY, SEX AND AREA

Monthly wage/ Salary level (Baht)	Whole kingdom			Municipal areas			Non- municipal areas		
	Total	Government sector	Private sector	Total	Government sector	Private sector	Total	Government sector	Private sector
	Number ('000)								
Total	16,351.2	3,152.0	13,199.3	6,583.7	1,457.6	5,126.1	9,767.6	1,694.4	8,073.2
Up to 2,500	1,708.0	63.0	1,645.1	212.1	8.5	203.6	1,496.0	54.5	1,441.5
2,501-5,500	6,968.0	568.3	6,399.7	1,986.8	142.9	1,843.9	4,981.2	425.5	4,555.8
5,501-10,000	4,469.0	871.8	3,597.2	2,322.1	389.9	1,932.3	2,146.9	481.9	1,665.0
10,001 & Over	3,048.9	1,619.4	1,429.5	1,966.3	896.3	1,070.0	1,082.6	723.1	359.6
Unknown	157.2	29.4	127.8	96.4	20.0	76.4	60.8	9.4	51.4
Male	9,162.9	1,743.4	7,419.6	3,489.6	767.5	2,722.1	5,673.3	975.9	4,697.5
Up to 2,500	855.9	41.6	814.3	97.4	5.7	91.7	758.5	35.9	722.6
2,501-5,500	3,870.4	359.8	3,510.6	997.3	77.7	919.6	2,873.1	282.2	2,590.9
5,501-10,000	2,640.1	423.9	2,216.2	1,288.5	195.5	1,093.0	1,351.6	228.4	1,123.2
10,001 & Over	1,716.7	902.3	814.4	1,059.0	478.9	580.1	657.7	423.4	234.4
Unknown	79.8	15.7	64.1	47.5	9.8	37.7	32.4	6.0	26.4
Female	7,188.3	1,408.6	5,779.7	3,094.1	690.1	2,404.0	4,094.2	718.5	3,375.7
Up to 2,500	852.1	21.4	830.7	114.7	2.8	111.9	737.5	18.6	718.9
2,501-5,500	3,097.7	208.5	2,889.1	989.5	65.2	924.3	2,108.2	143.3	1,964.9
5,501-10,000	1,828.9	447.9	1,381.0	1,033.7	194.4	839.2	795.3	253.5	541.8
10,001 & Over	1,332.2	717.1	615.1	907.3	417.4	489.9	424.9	299.7	125.2
Unknown	77.4	13.7	63.7	48.9	10.2	38.7	28.5	3.4	25.0
	Percentage								
Total	100.0	100.0	100.0	100.0	100.0	100.0	100.0	100.0	100.0
Up to 2,500	10.5	2.0	12.5	3.2	0.6	4.0	15.3	3.2	17.9
2,501-5,500	42.6	18.0	48.5	30.2	9.8	36.0	51.0	25.1	56.4
5,501-10,000	27.3	27.7	27.3	35.3	26.8	37.7	22.0	28.4	20.6
10,001 & Over	18.7	51.4	10.8	29.9	61.5	20.9	11.1	42.7	4.5
Unknown	1.0	0.9	1.0	1.5	1.4	1.5	0.6	0.6	0.6
Male	100.0	100.0	100.0	100.0	100.0	100.0	100.0	100.0	100.0
Up to 2,500	9.3	2.4	11.0	2.8	0.7	3.4	13.4	3.7	15.4
2,501-5,500	42.2	20.6	47.3	28.6	10.1	33.8	50.6	28.9	55.2
5,501-10,000	28.8	24.3	29.9	36.9	25.5	40.2	23.8	23.4	23.9
10,001 & Over	18.7	51.8	11.0	30.4	62.4	21.3	11.6	43.4	5.0
Unknown	0.9	0.9	0.9	1.4	1.3	1.4	0.6	0.6	0.6
Female	100.0	100.0	100.0	100.0	100.0	100.0	100.0	100.0	100.0
Up to 2,500	11.9	1.5	14.4	3.7	0.4	4.7	18.0	2.6	21.3
2,501-5,500	43.1	14.8	50.0	32.0	9.5	38.5	51.5	19.9	58.2
5,501-10,000	25.4	31.8	23.9	33.4	28.2	34.9	19.4	35.3	16.1
10,001 & Over	18.5	50.9	10.6	29.3	60.5	20.4	10.4	41.7	3.7
Unknown	1.1	1.0	1.1	1.6	1.5	1.6	0.7	0.5	0.7

8. Supplementary benefits

Apart from data on basic wages and salaries, information was also collected on receipt of supplementary benefits in cash such as bonuses and overtime payments, and in kind such as food, clothing, housing, and others; the amount received have not however been ascertained. The data on number of employees receiving benefits are summarized in Table P.

TABLE P NUMBER AND PERCENTAGE OF PRIVATE EMPLOYEES AND GOVERNMENT EMPLOYEES BY RECEIVING SUPPLEMENTARY BENEFITS, AREA AND SEX

		(In thousands)						
Sector, area and sex	Total employees	Number of employees receiving supplementary benefits						
		Bonus	Overtime	Other Cash	Food	Clothing	Housing	Others
Total	5,455.4	182.1	1,762.9	2,506.7	1,608.4	136.1	906.5	636.8
		(3.3)	(32.3)	(45.9)	(29.5)	(2.5)	(16.6)	(11.7)
Male	2,957.0	94.7	853.7	1,362.6	778.1	64.3	570.6	298.9
		(3.2)	(28.9)	(46.1)	(26.3)	(2.2)	(19.3)	(10.1)
Female	2,498.5	87.5	909.2	1,144.1	830.3	71.8	335.9	337.9
		(3.5)	(36.4)	(45.8)	(33.2)	(2.9)	(13.4)	(13.5)
Private sector	4,240.0	140.1	1,576.2	1,598.2	1,570.3	126.6	629.1	619.7
		(3.3)	(37.2)	(37.7)	(37.0)	(3.0)	(14.8)	(14.6)
Male	2,264.6	69.1	779.5	823.8	771.6	58.0	377.6	290.0
		(3.1)	(34.4)	(36.4)	(34.1)	(2.6)	(16.7)	(12.8)
Female	1,975.4	71.1	796.8	774.4	798.6	68.6	251.4	329.7
		(3.6)	(40.3)	(39.2)	(40.4)	(3.5)	(12.7)	(16.7)
Government sector	1,215.4	42.0	186.7	908.5	38.1	9.5	277.5	17.0
		(3.5)	(15.4)	(74.7)	(3.1)	(0.8)	(22.8)	(1.4)
Male	692.4	25.6	74.3	538.8	6.5	6.3	193.0	8.9
		(3.7)	(10.7)	(77.8)	(0.9)	(0.9)	(27.9)	(1.3)
Female	523.0	16.4	112.4	369.7	31.7	3.2	84.4	8.1
		(3.1)	(21.5)	(70.7)	(6.1)	(0.6)	(16.1)	(1.6)

TABLE P NUMBER AND PERCENTAGE OF PRIVATE EMPLOYEES AND GOVERNMENT EMPLOYEES BY RECEIVING SUPPLEMENTARY BENEFITS, AREA AND SEX (Contd.)

		(In thousands)						
Sector, area and sex	Total employees	Number of employees receiving supplementary benefits						
		Bonus	Overtime	Other cash	Food	Clothing	Housing	Others
Private sector	1,767.4	43.7	606.0	737.4	635.2	41.4	383.3	216.9
Municipal areas		(2.5)	(34.3)	(41.7)	(35.9)	(2.3)	(21.7)	(12.3)
	916.5	21.8	322.4	387.6	266.4	18.0	204.8	108.7
Male		(2.4)	(35.2)	(42.3)	(29.1)	(2.0)	(22.4)	(11.9)
	850.9	21.9	283.5	349.8	368.8	23.4	178.4	108.2
Female		(2.6)	(33.3)	(41.1)	(43.3)	(2.7)	(21.0)	(12.7)
Non-municipal areas	2,472.6	96.5	970.3	860.9	935.1	85.2	245.8	402.8
		(3.9)	(39.2)	(34.8)	(37.8)	(3.4)	(9.9)	(16.3)
Male	1,348.1	47.3	457.0	436.2	505.2	40.0	172.8	181.3
		(3.5)	(33.9)	(32.4)	(37.5)	(3.0)	(12.8)	(13.4)
Female	1,124.5	49.2	513.3	424.7	429.9	45.2	73.0	221.5
		(4.4)	(45.6)	(37.8)	(38.2)	(4.0)	(6.5)	(19.7)
Government sector								
Municipal areas	586.8	18.5	110.5	433.0	7.7	5.6	173.6	8.7
		(3.2)	(18.8)	(73.8)	(1.3)	(1.0)	(29.6)	(1.5)
Male	340.9	11.9	45.2	259.6	2.4	4.4	123.8	5.2
		(3.5)	(13.3)	(76.2)	(0.7)	(1.3)	(36.3)	(1.5)
Female	245.9	6.6	65.3	173.4	5.3	1.2	49.7	3.6
		(2.7)	(26.6)	(70.5)	(2.1)	(0.5)	(20.2)	(1.5)
Non-municipal areas	628.6	23.5	76.2	475.5	30.5	3.8	103.9	8.3
		(3.7)	(12.1)	(75.6)	(4.8)	(0.6)	(16.5)	(1.3)
Male	351.5	13.7	29.1	279.1	4.1	1.9	69.2	3.7
		(3.9)	(8.3)	(79.4)	(1.2)	(0.5)	(19.7)	(1.1)
Female	277.2	9.8	47.1	196.4	26.4	1.9	34.7	4.6
		(3.5)	(17.0)	(70.8)	(9.5)	(0.7)	(12.5)	(1.6)

1/ One employee can receive more than 1 type of supplementary benefits.

Certain types of supplementary benefits such as overtime, food supplies, clothing and other seem to be more common in the private sector than in the government sector. Other cash, housing and bonus benefits, however, seem to be more common in the government sector than in the private sector. The private employees in the municipal area received more supplementary benefits such as other cash, and housing than those in the non-municipal areas, for instance, about 41.7 per cent for other cash and 21.7 per cent for housing. The private employees in non-municipal area received more supplementary benefits such as overtime, food supplies, bonus and clothing than those in the municipal area or about 39.2 per cent for overtime 37.8 per cent for food supplies, 3.9 per cent for bonus and 3.4 per cent for clothing . The government employees in the municipal area received more supplementary benefits such as housing overtime and clothing than those in the non-municipal area. For instance about 29.6 per cent, 18.8 per cent and 1.0 per cent respectively. The government employees in the non-municipal area received more supplementary benefits, such as other cash, food supplies and bonus than those in the municipal area or about 75.6 per cent, 4.8 per cent and 3.7 per cent respectively.

ภาคผนวก

ตารางสถิติการตรวจงาน

ไตรมาสที่ 2 : เมษายน - มิถุนายน 2550

ที่อุทยานสัตว์

ตารางสถิติ ทัวราชอาณาจักร

- ตารางที่ 1 จำนวนประชากร จำแนกตามกลุ่มอายุ สถานภาพแรงงาน และ เพศ
- ตารางที่ 2 จำนวนประชากรอายุ 15 ปีขึ้นไป จำแนกตามสถานภาพสมรส สถานภาพแรงงาน และ เพศ
- ตารางที่ 3 จำนวนประชากรอายุ 15 ปีขึ้นไป จำแนกตามระดับการศึกษาที่สำเร็จ สถานภาพแรงงาน และ เพศ
- ตารางที่ 4 ผู้มีงานทำ จำแนกตามระดับการศึกษาที่สำเร็จ อาชีพ และ เพศ
- ตารางที่ 5 ผู้มีงานทำ จำแนกตามระดับการศึกษาที่สำเร็จ อุตสาหกรรม และ เพศ
- ตารางที่ 6 ผู้มีงานทำ จำแนกตามสถานภาพการทำงาน อาชีพ และ เพศ
- ตารางที่ 7 ผู้มีงานทำ จำแนกตามสถานภาพการทำงาน อุตสาหกรรม และ เพศ
- ตารางที่ 8 ผู้มีงานทำ จำแนกตามอาชีพ จำนวนชั่วโมงทำงานต่อสัปดาห์ การมีเวลาเหลือพอที่จะทำงานเพิ่มขึ้น และ เพศ
- ตารางที่ 9 ผู้มีงานทำ จำแนกตามอุตสาหกรรม จำนวนชั่วโมงทำงานต่อสัปดาห์ การมีเวลาเหลือพอที่จะทำงานเพิ่มขึ้น และ เพศ
- ตารางที่ 10 ผู้มีงานทำ จำแนกตามสถานภาพการทำงาน จำนวนชั่วโมงทำงานต่อสัปดาห์ การมีเวลาเหลือพอที่จะทำงานเพิ่มขึ้น และ เพศ
- ตารางที่ 11 ผู้มีงานทำ จำแนกตามกลุ่มอายุ ชั่วโมงการทำงานต่อสัปดาห์ การมีเวลาเหลือพอที่จะทำงานเพิ่มขึ้น และ เพศ
- ตารางที่ 12 จำนวนผู้ว่างงาน ที่หางานทำ จำแนกตามระยะเวลาที่หางานทำ ระดับการศึกษาที่สำเร็จ และ เพศ
- ตารางที่ 13 จำนวนผู้ว่างงาน ที่เคยทำงานมาก่อน จำแนกอาชีพที่ทำครั้งสุดท้าย อุตสาหกรรมที่ทำครั้งสุดท้าย และ เพศ
- ตารางที่ 14 ลูกจ้าง จำแนกตามค่าจ้างเฉลี่ย ผลประโยชน์อื่นๆ ที่ได้รับ อุตสาหกรรม และ เพศ
- ตารางที่ 15 ลูกจ้างเอกชน จำแนกตามค่าจ้างเฉลี่ย ผลประโยชน์อื่นๆ ที่ได้รับ อุตสาหกรรม และ เพศ
- ตารางที่ 16 ลูกจ้างรัฐบาล จำแนกตามค่าจ้างเฉลี่ย ผลประโยชน์อื่นๆ ที่ได้รับ อุตสาหกรรมและ เพศ
- ตารางที่ 17 ลูกจ้าง จำแนกตาม อาชีพ ระดับของรายได้ และ เพศ
- ตารางที่ 18 ลูกจ้าง จำแนกตาม อุตสาหกรรม ระดับของรายได้ และ เพศ

ตารางที่ 1 จำนวนประชากร ชั้นตามกลุ่มอายุ สถานภาพแรงงาน และเพศ ทั้งราชอาณาจักร
Table 1 POPULATION BY AGE GROUP, LABOR FORCE STATUS AND SEX, WHOLE KINGDOM

ไตรมาสที่ 2/2550 : Quarter 2/2007

หน่วยนับพัน : In Thousands

สถานภาพแรงงาน	รวม	กลุ่มอายุ Age Group							LABOR FORCE STATUS		
		< 15	15-19	20-24	25-29	30-34	35-39	40-49	50-59	>= 60	
ยอดรวม	65,684.0	14,712.9	5,253.3	5,290.1	5,334.8	5,421.4	5,502.1	10,163.1	6,985.4	7,021.0	TOTAL
กำลังแรงงานรวม	36,653.7	-	1,513.7	3,613.0	4,608.5	4,803.9	4,939.3	9,004.7	5,573.8	2,596.9	Total Labor Force
1. กำลังแรงงานปัจจุบัน	36,340.1	-	1,480.2	3,580.8	4,583.3	4,772.3	4,906.0	8,947.3	5,503.2	2,567.0	1. Current labor force
1.1 ผู้มีงานทำ	35,750.5	-	1,380.3	3,326.3	4,503.2	4,725.6	4,874.8	8,903.5	5,473.3	2,563.4	1.1 Employed
- ทำงาน	34,927.0	-	1,368.4	3,285.0	4,445.7	4,644.9	4,757.9	8,683.3	5,286.7	2,455.2	- At work
- ไม่ทำงานเต็มงานประจำ	823.5	-	12.0	41.3	57.5	80.7	116.9	220.3	186.7	108.2	- With job but not at work
1.2 ผู้ว่างงาน	589.6	-	99.9	254.6	80.1	46.7	31.2	43.8	29.9	3.6	1.2 Unemployed
- หางานทำ	99.2	-	14.5	44.0	22.2	7.1	3.6	4.6	2.9	0.5	- Looking for work
- ไม่หางานทำพร้อมที่จะทำงาน	490.4	-	85.4	210.6	57.9	39.6	27.6	39.2	27.0	3.2	- Not looking/available for work
2. กำลังแรงงานที่รอฤดูกาล	313.6	-	33.5	32.2	25.2	31.6	33.3	57.3	70.6	29.9	2. Seasonally inactive labor force
ผู้มีอยู่นอกกำลังแรงงาน	14,317.4	-	3,739.7	1,677.1	726.2	617.5	562.8	1,158.4	1,411.6	4,424.1	Persons not in Labor Force
1. ทำงานบ้าน	4,731.4	-	206.2	578.0	500.3	478.9	447.2	912.8	976.6	631.4	1. Household work
2. เรียนหนังสือ	4,164.0	-	3,268.8	814.3	73.6	5.5	0.9	0.3	-	0.7	2. Studies
3. ยี่สิบห้า ขวบ/ไม่สามารถทำงานได้	4,495.3	-	61.0	91.8	77.1	89.7	81.1	168.1	247.8	3,678.7	3. Too young/old/incapable of work
4. อื่น ๆ	926.7	-	203.6	193.1	75.3	43.5	33.5	77.3	187.2	113.3	4. Others
ผู้มีอายุต่ำกว่า 15 ปี	14,712.9	14,712.9	-	-	-	-	-	-	-	-	Persons under 15 years of age

ตารางที่ 1 จำนวนประชากร จำแนกตามกลุ่มอายุ สถานภาพแรงงาน และเพศ ทั้งราชอาณาจักร
Table 1 POPULATION BY AGE GROUP, LABOR FORCE STATUS AND SEX, WHOLE KINGDOM

สถานภาพแรงงาน	รวม	กลุ่มอายุ							LABOR FORCE STATUS		
		<15	15-19	20-24	25-29	30-34	35-39	40-49	50-59	>=60	
ชาย	32,232.7	7,512.9	2,682.3	2,687.0	2,694.2	2,672.2	2,646.2	4,873.0	3,334.3	3,130.7	MALE
กำลังแรงงานรวม	20,070.9	-	959.8	2,078.0	2,546.2	2,566.3	2,566.0	4,717.0	3,073.5	1,564.3	Total Labor Force
1. กำลังแรงงานปัจจุบัน	19,958.9	-	942.7	2,061.0	2,533.0	2,555.3	2,557.5	4,701.6	3,055.4	1,552.4	1. Current labor force
1.1 ผู้มีงานทำ	19,613.4	-	885.3	1,910.0	2,486.8	2,525.6	2,543.0	4,676.3	3,036.1	1,550.4	1.1 Employed
- ทำงาน	19,135.3	-	877.2	1,891.0	2,458.6	2,489.5	2,476.3	4,552.9	2,922.4	1,467.4	- At work
- ไม่ทำงานแต่มีงานประจำ	478.1	-	8.1	19.1	28.2	36.1	66.6	123.4	113.6	83.0	- With job but not at work
1.2 ผู้ว่างงาน	345.5	-	57.4	151.0	46.2	29.7	14.5	25.3	19.3	2.0	1.2 Unemployed
- หางานทำ	61.4	-	6.3	26.0	14.8	5.4	2.2	3.4	2.9	0.5	- Looking for work
- ไม่ทำงานทั้งพร้อมที่จะทำงาน	284.1	-	51.1	125.1	31.4	24.3	12.4	21.9	16.4	1.6	- Not looking/available for work
2. กำลังแรงงานที่รอฤดูกาล	112.0	-	17.0	17.0	13.2	11.0	8.5	15.3	18.1	11.9	2. Seasonally inactive labor force
ผู้ไม่อยู่ในกำลังแรงงาน	4,649.0	-	1,722.6	608.9	148.0	105.9	80.2	156.1	260.8	1,566.5	Persons not in Labor Force
1. ทำงานบ้าน	186.0	-	16.3	18.8	15.6	19.2	9.6	31.2	42.8	32.6	1. Household work
2. เรียนหนังสือ	1,978.1	-	1,535.7	401.2	36.2	4.0	0.3	-	-	0.7	2. Studies
3. ชังเด็ก หรือ ไม่สามารถทำงานได้	1,905.4	-	43.4	63.2	51.7	56.7	46.4	84.3	109.1	1,450.7	3. Too young/old/incapable of work
4. อื่น ๆ	579.5	-	127.3	125.7	44.5	26.0	23.9	40.6	108.9	82.5	4. Others
ผู้ถือบัตรต่ำกว่า 15 ปี	7,512.9	-	-	-	-	-	-	-	-	-	Persons under 15 years of age
หญิง	33,451.3	7,200.0	2,571.0	2,603.2	2,640.6	2,749.3	2,855.9	5,290.1	3,651.1	3,890.2	FEMALE
กำลังแรงงานรวม	16,582.9	-	553.9	1,535.0	2,062.3	2,237.7	2,373.3	4,287.7	2,500.3	1,032.6	Total Labor Force
1. กำลังแรงงานปัจจุบัน	16,381.2	-	537.4	1,519.8	2,050.3	2,217.0	2,348.5	4,245.7	2,447.8	1,014.6	1. Current labor force
1.1 ผู้มีงานทำ	16,137.1	-	495.0	1,416.3	2,016.4	2,200.0	2,331.9	4,227.2	2,437.3	1,013.1	1.1 Employed
- ทำงาน	15,791.7	-	491.1	1,394.1	1,987.2	2,155.4	2,281.6	4,130.4	2,364.2	987.9	- At work
- ไม่ทำงานแต่มีงานประจำ	345.4	-	3.9	22.2	29.2	44.7	50.3	96.9	73.0	25.2	- With job but not at work
1.2 ผู้ว่างงาน	244.1	-	42.4	103.5	33.9	17.0	16.6	18.5	10.6	1.6	1.2 Unemployed
- หางานทำ	37.8	-	8.2	18.0	7.4	1.7	1.4	1.1	-	-	- Looking for work
- ไม่ทำงานทั้งพร้อมที่จะทำงาน	206.3	-	34.3	85.5	26.5	15.3	15.2	17.3	10.6	1.6	- Not looking/available for work
2. กำลังแรงงานที่รอฤดูกาล	201.6	-	16.5	15.2	12.0	20.6	24.8	42.0	52.5	18.0	2. Seasonally inactive labor force
ผู้ไม่อยู่ในกำลังแรงงาน	9,668.4	-	2,017.1	1,068.2	578.2	511.6	482.6	1,002.4	1,150.8	2,857.6	Persons not in Labor Force
1. ทำงานบ้าน	4,545.4	-	190.0	559.2	484.7	459.7	437.6	881.6	933.8	598.8	1. Household work
2. เรียนหนังสือ	2,185.9	-	1,733.1	413.0	37.4	1.5	0.6	0.3	-	-	2. Studies
3. ชังเด็ก หรือ ไม่สามารถทำงานได้	2,589.9	-	17.7	28.6	25.4	33.0	34.7	83.8	138.7	2,228.0	3. Too young/old/incapable of work
4. อื่น ๆ	347.2	-	76.3	67.4	30.7	17.5	9.6	36.7	78.3	30.7	4. Others
ผู้ถือบัตรต่ำกว่า 15 ปี	7,200.0	-	-	-	-	-	-	-	-	-	Persons under 15 years of age

ไตรมาสที่ 2/2550 : Quarter 2/2007

หน่วยเป็นพัน : In Thousands

ตารางที่ 2 จำนวนประชากรอายุ 15 ปีขึ้นไป จำแนกตามสถานภาพสมรส สถานภาพแรงงาน และเพศ ทั้งราชอาณาจักร

TABLE 2 POPULATION 15 YEARS AND OVER BY MARITAL STATUS, LABOR FORCE STATUS AND SEX, WHOLE KINGDOM

ไตรมาสที่ 2/2550 : Quarter 2/2007

หน่วยนับพัน : In Thousands

สถานภาพแรงงาน	รวม				เคยสมรส Ever-Married			LABOR FORCE STATUS
	Total	โสด Single	สมรส Married	หม้าย Widowed	หย่า Divorced	แยกกันอยู่ Separated	ไม่ทราบ Unknown	
ยอดรวม	50,971.1	13,129.6	32,770.9	3,539.5	673.1	848.2	9.9	TOTAL
กำลังแรงงานรวม	36,653.7	7,733.9	26,367.6	1,349.9	545.3	650.1	7.0	Total Labor Force
1. กำลังแรงงานปัจจุบัน	36,340.1	7,654.2	26,149.2	1,343.4	540.3	646.0	7.0	1. Current labor force
1.1 ผู้มีงานทำ	35,750.5	7,294.7	25,944.5	1,337.3	532.4	634.7	7.0	1.1 Employed
- ทำงาน	34,927.0	7,196.9	25,301.0	1,285.0	516.3	621.0	6.9	- At work
- ไม่ทำงานแต่มีงานประจำ	823.5	97.7	643.5	52.3	16.1	13.8	0.1	- With job but not at work
1.2 ผู้ว่างงาน	589.6	359.6	204.6	6.2	7.9	11.3	-	1.2 Unemployed
- หางานทำ	99.2	65.9	28.6	1.0	1.6	2.1	-	- Looking for work
- ไม่ทำงานทำพร้อมที่จะทำงาน	490.4	293.7	176.0	5.2	6.3	9.2	-	- Not looking/available for work
2. กำลังแรงงานที่รอฤดูกาล	313.6	79.7	218.4	6.4	5.0	4.1	-	2. Seasonally inactive labor force
ผู้ไม่อยู่ในกำลังแรงงาน	14,317.4	5,395.7	6,403.3	2,189.6	127.8	198.1	2.9	Persons not in Labor Force
1. ทำงานบ้าน	4,731.4	316.2	3,886.4	381.4	53.8	93.1	0.6	1. Household work
2. เรียนหนังสือ	4,164.0	4,105.6	56.2	1.0	0.1	1.1	-	2. Studies
3. ยังเด็ก ซรา/ไม่สามารถทำงานได้	4,495.3	546.4	2,045.1	1,760.7	55.3	85.5	2.3	3. Too young/old/incapable of work
4. อื่น ๆ	926.7	427.5	415.6	46.6	18.7	18.4	-	4. Others

ตารางที่ 2 จำนวนประชากรอายุ 15 ปีขึ้นไป จำแนกตามสถานภาพสมรส สถานภาพแรงงาน และเพศ ทั้งราชอาณาจักร

TABLE 2 POPULATION 15 YEARS AND OVER BY MARITAL STATUS, LABOR FORCE STATUS AND SEX, WHOLE KINGDOM

หน่วยเป็นพัน : In Thousands

สถานภาพแรงงาน	รวม				เคยสมรส Ever-Married				LABOR FORCE STATUS	
	Total	โสด Single	สมรส Married	หย่าร้าง Widowed	หย่า Divorced	แยกกันอยู่ Separated	ไม่ทราบ Unknown	LABOR FORCE STATUS		
ชาย	24,719.9	7,413.2	16,063.5	682.9	239.4	317.8	3.0	MALE		
กำลังแรงงานรวม	20,070.9	4,771.4	14,526.1	301.3	204.1	265.8	2.2	Total Labor Force		
1. กำลังแรงงานปัจจุบัน	19,958.9	4,720.6	14,471.0	300.3	200.2	264.6	2.2	1. Current labor force		
1.1 ผู้มีงานทำ	19,613.4	4,498.4	14,357.4	298.9	198.7	257.8	2.2	1.1 Employed		
- ทำงาน	19,135.3	4,433.8	13,964.4	287.3	193.4	254.2	2.2	- AI work		
- ไม่ทำงานแต่มีงานประจำ	478.1	64.6	393.1	11.7	5.2	3.6	-	- With job but not at work		
1.2 ผู้ว่างงาน	345.5	222.2	113.6	1.4	1.5	6.8	-	1.2 Unemployed		
- หางานทำ	61.4	39.6	19.4	0.9	0.2	1.3	-	- Looking for work		
- ไม่ทราบจำนวนพร้อมที่จะทำงาน	284.1	182.6	94.2	0.5	1.3	5.5	-	- Not looking/available for work		
2. กำลังแรงงานที่ออกจาก	112.0	50.9	55.1	1.0	3.9	1.2	-	2. Seasonally inactive labor force		
ผู้ไม่อยู่ในกำลังแรงงาน	4,649.0	2,641.7	1,537.4	381.6	35.4	52.1	0.8	Persons not in Labor Force		
1. ทำงานบ้าน	186.0	57.5	108.4	15.1	2.3	2.7	-	1. Household work		
2. เรียนหนังสือ	1,978.1	1,960.3	17.7	-	-	0.1	-	2. Studies		
3. ยังเด็ก/ยังไม่สามารถทำงานได้	1,905.4	316.9	1,173.2	352.7	25.2	36.6	0.8	3. Too young/old/incapable of work		
4. อื่น ๆ	579.5	307.1	238.1	13.8	7.9	12.7	-	4. Others		
หญิง	26,251.3	5,716.4	16,707.3	2,856.6	433.6	530.4	6.9	FEMALE		
กำลังแรงงานรวม	16,882.9	2,962.5	11,841.5	1,048.5	341.2	384.4	4.8	Total Labor Force		
1. กำลังแรงงานปัจจุบัน	16,381.2	2,933.7	11,678.2	1,043.1	340.1	381.4	4.8	1. Current labor force		
1.1 ผู้มีงานทำ	16,137.1	2,796.3	11,587.1	1,038.4	333.7	376.9	4.8	1.1 Employed		
- ทำงาน	15,791.7	2,763.2	11,336.6	997.7	322.8	366.7	4.7	- AI work		
- ไม่ทำงานแต่มีงานประจำ	345.4	33.1	250.5	40.7	10.9	10.2	0.1	- With job but not at work		
1.2 ผู้ว่างงาน	244.1	137.4	91.1	4.8	6.4	4.5	-	1.2 Unemployed		
- หางานทำ	37.8	26.3	9.2	0.1	1.4	0.8	-	- Looking for work		
- ไม่ทราบจำนวนพร้อมที่จะทำงาน	206.3	111.0	81.8	4.7	5.0	3.7	-	- Not looking/available for work		
2. กำลังแรงงานที่ออกจาก	201.6	28.8	163.3	5.4	1.1	2.9	-	2. Seasonally inactive labor force		
ผู้ไม่อยู่ในกำลังแรงงาน	9,668.4	2,753.9	4,865.9	1,808.1	92.4	146.0	2.1	Persons not in Labor Force		
1. ทำงานบ้าน	4,545.4	258.7	3,778.0	366.3	51.5	90.4	0.6	1. Household work		
2. เรียนหนังสือ	2,185.9	2,145.3	38.5	1.0	0.1	1.0	-	2. Studies		
3. ยังเด็ก/ยังไม่สามารถทำงานได้	2,899.9	229.5	871.9	1,408.0	30.0	49.0	1.6	3. Too young/old/incapable of work		
4. อื่น ๆ	347.2	120.5	177.5	32.8	10.8	5.7	-	4. Others		

ตารางที่ 3 จำนวนประชากรอายุ 15 ปีขึ้นไป จำแนกตามระดับการศึกษาที่สำเร็จ สถานภาพแรงงาน และเพศ ทั้งราชอาณาจักร

TABLE 3 POPULATION 15 YEARS AND OVER BY LEVEL OF EDUCATIONAL ATTAINMENT, LABOR FORCE STATUS AND SEX, WHOLE KINGDOM

ไตรมาสที่ 2/2550 - Quarter 2/2007

หน่วยเป็นพัน : In Thousands

สถานภาพแรงงาน	รวม	ไม่มีการศึกษา	ต่ำกว่าประถมศึกษา	ประถมศึกษา	มัธยมศึกษาตอนปลาย						อุดมศึกษา			ไม่ทราบ	LABOR FORCE STATUS		
					None	Less than Elementary	Elementary	Secondary	Upper Secondary Level		Higher Level					Others	Unknown
									General/Academic	Vocational/Teacher Training	Academic	Higher Technical Education	Higher Teacher Training				
ยอดรวม	50,971.1	2,571.6	16,381.9	10,155.3	8,944.8	4,794.2	1,727.7	23.9	3,289.8	1,967.8	880.8	36.9	196.4	TOTAL			
กำลังแรงงานรวม	36,653.7	1,258.2	11,568.3	8,251.0	5,508.5	3,330.3	1,200.4	12.7	2,926.1	1,641.7	770.9	28.6	157.0	Total Labor Force			
1. กำลังแรงงานปัจจุบัน	36,340.1	1,245.5	11,432.1	8,155.4	5,464.5	3,309.3	1,198.8	12.7	2,926.1	1,639.7	770.9	28.2	157.0	1. Current labor force			
1.1 ผู้มีงานทำ	35,750.5	1,239.0	11,369.1	8,054.6	5,336.2	3,233.8	1,171.7	12.5	2,816.0	1,573.9	761.2	28.2	154.4	1.1 Employed			
- ทำงาน	34,927.0	1,204.2	11,014.8	7,889.2	5,250.9	3,191.7	1,162.3	12.3	2,784.6	1,562.3	676.6	26.9	151.4	- At work			
- ไม่ทำงานแต่มีงานประจำ	823.5	34.8	354.4	165.4	85.3	42.0	9.4	0.1	31.5	11.7	84.5	1.4	3.0	- With job but not at work			
1.2 ผู้ว่างงาน	589.6	6.5	62.9	100.8	128.3	75.6	27.1	0.3	110.1	65.8	9.8	-	2.6	1.2 Unemployed			
- หางานทำ	99.2	0.9	5.9	10.6	17.8	12.4	7.0	-	21.1	19.7	4.0	-	-	- Looking for work			
- ไม่ทำงานทั้งพร้อมที่จะทำงาน	490.4	5.6	57.1	90.2	110.6	63.2	20.1	0.3	89.0	46.1	5.8	-	2.6	- Not looking/available for work			
2. กำลังแรงงานที่รอฤดูกาล	313.6	12.8	136.3	95.7	44.0	21.0	1.6	-	-	2.0	0.0	0.4	-	2. Seasonally inactive labor force			
ผู้ไม่อยู่ในกำลังแรงงาน	14,317.4	1,313.4	4,813.5	1,904.3	3,436.3	1,463.8	527.3	11.2	363.7	326.2	109.9	8.4	39.4	Persons not in Labor Force			
1. ทำงานบ้าน	4,731.4	280.5	1,864.2	982.5	701.5	414.2	126.1	1.7	160.5	147.0	30.6	5.5	17.3	1. Household work			
2. เรียนหนังสือ	4,164.0	-	1.8	513.1	2,345.8	853.4	318.8	0.3	33.8	93.6	0.6	0.3	2.3	2. Studies			
3. ชังเด็ก ขรา/ไม่สามารถทำงานได้	4,495.3	1,014.7	2,778.6	234.8	182.7	75.3	36.6	5.2	77.8	30.1	43.7	1.3	14.6	3. Too young/old/incapable of work			
4. อื่น ๆ	926.7	18.2	168.9	174.0	206.2	121.0	45.9	4.0	91.7	55.5	34.9	1.4	5.3	4. Others			

_/ รวมอาชีพาระยะสั้น _/ Including Short Course Vocational

ตารางที่ 3 จำนวนประชากรอายุ 15 ปีขึ้นไป จำแนกตามระดับการศึกษาที่สำเร็จ สถานภาพแรงงาน และเพศ ทวีปอาเซียน

TABLE 3 POPULATION 15 YEARS AND OVER BY LEVEL OF EDUCATIONAL ATTAINMENT, LABOR FORCE STATUS AND SEX, WHOLE KINGDOM

ไตรมาสที่ 2/2550 : Quarter 2/2007 หน่วยนับ : In Thousands

สถานภาพแรงงาน	รวม	ไม่มี การศึกษา	ต่ำกว่า ประถมศึกษา	ประถม ศึกษา	มัธยมศึกษาตอนปลาย						อุดมศึกษา			1/ อื่นๆ	ไม่ทราบ	LABOR FORCE STATUS		
					None	Elementary	Lower Secondary	Upper/Secondary Level			Higher Level						Others	Unknown
								General/Academic	Vocational	Teacher Training	General/Academic	Technical Education	Teacher Training					
ชาย	24,719.9	850.9	7,356.8	5,249.6	4,854.4	2,455.1	981.7	13.6	1,465.8	1,035.3	356.2	19.1	101.4		MALE			
กำลังแรงงาน	20,070.9	541.5	6,055.4	4,677.2	3,455.8	1,946.9	732.4	7.0	1,330.5	921.1	296.4	16.8	90.0		Total Labor Force			
1. กำลังแรงงานที่อยู่นิ่ง	19,958.9	539.2	6,019.6	4,635.3	3,441.4	1,937.7	736.9	7.0	1,330.5	919.2	296.4	16.8	90.0		1. Current labor force			
1.1 ผู้มีงานทำ	19,133.4	536.3	5,982.0	4,587.8	3,360.9	1,889.1	715.7	7.0	1,284.2	874.2	291.9	16.8	87.4		1.1 Employed			
- ทำงาน	19,135.3	517.8	5,752.4	4,475.2	3,315.7	1,862.6	708.6	7.0	1,268.7	867.5	259.4	16.0	84.5		- At work			
- ไม่ทำงานแต่มีงานประจำ	478.1	18.5	229.6	92.6	45.3	26.5	7.2	0.1	15.5	6.7	32.5	0.8	2.9		- With job but not at work			
1.2 ผู้ว่างงาน	345.5	2.9	37.6	67.5	80.5	43.6	15.2	-	46.3	45.0	4.5	-	2.6		1.2 Unemployed			
- หางานทำ	61.4	0.6	5.9	6.3	9.4	6.6	4.7	-	9.7	14.9	3.4	-	-		- Looking for work			
- ไม่ทำงานทั้งพร้อมที่จะทำงาน	284.1	2.3	31.7	61.2	71.1	37.0	10.5	-	36.6	30.1	1.1	-	2.6		- Not looking/available for work			
2. กำลังแรงงานที่ออกนอก	112.0	2.3	35.8	42.0	14.3	14.2	1.6	-	-	1.9	-	-	-		2. Seasonally inactive labor force			
ผู้สูงอายุที่ กำลังแรงงาน	4,649.0	309.5	1,301.5	572.4	1,398.7	508.2	249.3	6.5	135.4	114.2	39.8	2.3	11.4		Persons not in Labor Force			
1. ทำงานบ้าน	186.0	5.9	66.1	34.9	39.0	17.4	5.0	0.1	9.7	5.2	1.8	0.1	0.9		1. Household work			
2. เรียนหนังสือ	1,978.1	-	0.5	272.6	1,089.7	362.0	184.3	-	16.1	52.5	0.2	0.1	0.0		2. Studies			
3. ยี่ดัด ขรา/ไม่สามารถทำงานได้	1,905.4	296.8	1,149.2	155.9	126.1	54.5	25.1	3.1	50.2	18.9	17.9	1.0	6.6		3. Too young/old/incapable of work			
4. อื่น ๆ	579.5	6.7	85.7	109.0	143.9	74.3	35.0	3.3	59.3	37.5	19.9	1.1	3.8		4. Others			
หญิง	26,251.3	1,720.7	9,025.0	4,905.7	4,090.3	2,339.1	746.0	10.3	1,824.0	932.6	544.6	17.8	95.1		FEMALE			
กำลังแรงงานรวม	16,582.9	716.8	5,513.0	3,573.8	2,052.7	1,383.5	468.0	5.7	1,595.6	720.6	474.5	11.7	67.0		Total Labor Force			
1. กำลังแรงงานที่อยู่นิ่ง	16,381.2	706.3	5,412.5	3,520.1	2,023.1	1,376.7	468.0	5.7	1,595.6	720.5	474.5	11.4	67.0		1. Current labor force			
1.1 ผู้มีงานทำ	16,137.1	702.7	5,387.1	3,486.8	1,975.3	1,344.7	456.0	5.4	1,531.8	699.7	469.3	11.4	67.0		1.1 Employed			
- ทำงาน	15,791.7	686.4	5,262.3	3,414.0	1,935.2	1,329.2	453.8	5.3	1,515.9	694.7	417.2	10.9	66.9		- At work			
- ไม่ทำงานแต่มีงานประจำ	345.4	16.3	124.8	72.8	40.1	15.5	2.3	0.1	16.0	5.0	52.1	0.5	0.1		- With job but not at work			
1.2 ผู้ว่างงาน	244.1	3.6	25.3	33.3	47.9	32.0	12.0	0.3	63.8	20.8	5.2	-	-		1.2 Unemployed			
- หางานทำ	37.8	0.4	-	4.3	8.4	5.8	2.3	-	11.4	4.8	0.6	-	-		- Looking for work			
- ไม่ทำงานทั้งพร้อมที่จะทำงาน	206.3	3.3	25.3	29.0	39.5	26.2	9.7	0.3	52.4	16.0	4.6	-	-		- Not looking/available for work			
2. กำลังแรงงานที่ออกนอก	201.6	10.5	100.5	53.7	29.6	6.8	-	-	-	0.1	0.0	0.4	-		2. Seasonally inactive labor force			
ผู้สูงอายุที่ กำลังแรงงาน	9,668.4	1,003.9	3,512.1	1,331.9	2,037.6	953.6	278.0	4.7	228.4	212.0	70.1	6.1	28.1		Persons not in Labor Force			
1. ทำงานบ้าน	4,545.4	274.6	1,798.1	947.6	662.6	396.8	121.1	1.6	150.8	141.8	28.8	5.4	16.4		1. Household work			
2. เรียนหนังสือ	2,185.9	-	1.4	240.5	1,256.1	491.3	134.5	0.3	17.7	41.1	0.4	0.2	2.3		2. Studies			
3. ยี่ดัด ขรา/ไม่สามารถทำงานได้	2,589.9	717.9	1,629.4	78.8	56.7	20.7	11.5	2.1	27.6	11.2	25.9	0.2	7.9		3. Too young/old/incapable of work			
4. อื่น ๆ	347.2	11.4	83.2	65.0	62.3	46.8	10.9	0.7	32.4	17.9	15.1	0.3	1.5		4. Others			

1/ รวมอาชีพอิสระอื่น ๆ / Including Short Course Vocational

ตารางที่ 4 จำนวนผู้มีงานทำ จำแนกตามระดับการศึกษาที่สำเร็จ อาชีพ และเพศ ทั้งราชอาณาจักร

TABLE 4 EMPLOYED PERSONS BY LEVEL OF EDUCATIONAL ATTAINMENT, OCCUPATION AND SEX, WHOLE KINGDOM

ไตรมาสที่ 2/2550 : Quarter 2/2007

หน่วยเป็นพัน : In Thousands

อาชีพ	รวม	ไม่มี การศึกษา	ต่ำกว่า ประถมศึกษา	ประถมศึกษา Elementary	มัธยมศึกษา ตอนต้น Lower Secondary	มัธยมศึกษาตอนปลาย				อุดมศึกษา		อื่นๆ Others	ไม่ทราบ Unknown	OCCUPATION
						สาธิต General/ Academic	สายอาชีพ Vocational	สายวิชา- การศึกษา Teacher Training	สายวิชา- การศึกษา Higher Technical Education	สายวิชา- การศึกษา Teacher Training				
Total	35,750.5	1,239.0	11,369.1	8,054.6	5,336.2	3,233.8	1,171.7	12.5	2,816.0	1,573.9	761.2	28.2	154.4	TOTAL
1. ผู้ปฏิบัติงานนาย ข้าราชการระดับอาวุโส และผู้จัดการ	2,526.5	45.8	796.3	348.0	305.4	257.4	112.1	1.7	445.2	139.2	61.1	1.1	13.2	1. Legislators, senior officials and managers
2. ผู้ประกอบวิชาชีพชั้นต่างๆ	1,405.4	2.1	10.8	6.3	5.1	15.6	10.0	0.5	660.2	175.5	513.2	0.2	6.1	2. Professionals
3. ผู้ประกอบวิชาชีพด้านเทคนิคสาขาต่างๆ และอาชีพที่กึ่งอาชีพ	1,545.4	17.4	67.9	56.5	136.3	117.8	149.2	2.3	635.6	313.9	37.5	0.1	11.0	3. Technicians and associate professionals
4. เสมียน	1,317.9	0.4	39.0	48.7	167.8	195.2	134.3	1.4	462.6	218.3	41.9	0.1	8.1	4. Clerks
5. พนักงานบริการและพนักงานเป็นร้านค้า และตลาด	5,232.6	119.7	1,369.9	983.2	997.1	743.2	280.9	2.8	389.0	259.2	47.7	5.0	35.1	5. Service workers and shop and market sales workers
6. ผู้ปฏิบัติงานที่มีฝีมือในด้านการเกษตร และการประมง	12,074.9	629.7	5,756.4	3,169.1	1,447.7	721.0	105.4	1.2	67.6	126.2	29.2	11.3	10.2	6. Skilled agricultural and fishery workers
7. ผู้ปฏิบัติงานด้านความสะอาดทางฝีมือ และอุตสาหกรรมที่เกี่ยวข้อง	4,190.7	131.6	1,231.7	1,261.2	776.5	346.1	165.3	1.6	64.6	175.7	13.1	2.8	20.7	7. Craft and related trades workers
8. ผู้ปฏิบัติการ โรงงานและเครื่องจักร และผู้ปฏิบัติงานด้านการประกอบ	3,115.6	35.4	560.9	837.4	814.5	536.0	140.6	-	40.3	116.1	6.3	1.0	27.1	8. Plant and machine operators and assemblers
9. อาชีพขั้นพื้นฐานต่างๆ ในด้านการขาย และการให้บริการ	4,271.7	256.9	1,554.3	1,339.7	675.7	297.9	67.7	1.0	25.0	42.5	10.7	6.7	13.8	9. Elementary occupations
10. คนงานซึ่งมิได้จัดแนกไว้ในหมวดอื่น	69.8	-	2.2	4.6	10.2	3.6	6.3	-	26.1	7.4	0.4	-	9.1	10. Workers not classifiable by occupation

1/ รวมอาชีพระยะสั้น 1/ Including Short Course Vocational

ตารางที่ 4 จำนวนผู้รับงานทำ จำแนกตามระดับการศึกษาที่สำเร็จ อาชีพ และเพศ ทั้งราชอาณาจักร
TABLE 4 EMPLOYED PERSONS BY LEVEL OF EDUCATIONAL ATTAINMENT, OCCUPATION AND SEX, WHOLE KINGDOM

ไตรมาสที่ 2:2550 : Quarter 2:2007

หน่วยเป็นพัน : In Thousands

อาชีพ Occupation	มัธยมศึกษาตอนปลาย Upper-Secondary Level										อุดมศึกษา Higher Level			ไม่ทราบ Others	1/ อื่นๆ	ไม่ทราบ Unknown	OCCUPATION
	รวม Total	ไม่มี การศึกษา None	ต่ำกว่า ประถมศึกษา Less than Elementary	ประถมศึกษา Elementary	มัธยมศึกษา ตอนต้น Lower Secondary	มัธยมศึกษาตอน ต้น General/ Academic		สายวิชา- ศึกษา Vocational	สายวิชา- การศึกษ Teacher Training	สายวิชา- การศึกษ Academic	สายวิชา- การศึกษ Higher Technical Education						
						General/ Academic	Vocational				Teacher Training	Academic	Higher Technical Education				
ชาย	19,613.4	536.3	5,982.0	4,567.8	3,360.9	1,889.1	715.7	7.0	1,284.2	874.2	291.9	16.8	87.4	MALE			
1. ผู้ปฏิบัติงานในราชการระดับอาวุโส และผู้จัดการ	1,790.0	24.0	543.3	239.2	239.7	195.1	90.9	0.8	298.9	106.3	41.0	1.0	10.0	1. Legislators, senior officials and managers			
2. ผู้ประกอบวิชาชีพด้านต่างๆ	579.3	0.4	9.0	4.8	3.9	8.7	5.1	0.1	334.9	44.3	163.0	0.1	5.0	2. Professionals			
3. ผู้ประกอบวิชาชีพด้านเทคนิคสาขาต่างๆ และอาชีพที่เกี่ยวข้อง	747.9	2.3	34.6	26.9	80.9	66.4	92.2	2.0	232.5	186.3	18.6	0.1	5.1	3. Technicians and associate professionals			
4. เกษตร	440.4	-	15.7	21.9	77.2	86.7	45.2	0.0	110.0	68.7	13.8	0.1	1.2	4. Clerks			
5. พนักงานบริการและพนักงานในร้านค้า และตลาด	1,919.9	25.0	379.1	362.3	429.8	303.1	125.6	1.3	153.1	107.2	16.7	2.5	14.3	5. Service workers and shop and market sales workers			
6. ผู้ปฏิบัติงานที่มีฝีมือในด้านการเกษตร และการประมง	6,918.2	289.6	3,143.6	1,779.1	998.0	466.4	76.4	1.0	46.7	85.4	17.4	7.5	7.2	6. Skilled agricultural and fishery workers			
7. ผู้ปฏิบัติงานด้านความสามารถที่มีมือ และธุรกิจการค้าที่เกี่ยวข้อง	2,815.8	69.9	727.5	823.9	563.3	247.6	140.6	1.5	54.1	159.3	9.3	1.6	17.3	7. Craft and related trades workers			
8. ผู้ปฏิบัติการโรงงานและคลังสินค้า และผู้ปฏิบัติงานด้านการประกอบ	2,138.6	24.2	419.5	583.2	542.0	332.1	97.2	-	28.3	87.2	5.6	0.6	18.7	8. Plant and machine operators and assemblers			
9. อาชีพขั้นพื้นฐานต่างๆ ในด้านการขาย และการให้บริการ	2,225.4	101.0	708.1	723.3	420.9	180.2	41.4	0.3	12.3	23.8	6.6	3.4	4.2	9. Elementary occupations			
10. คนงานซึ่งมิได้จัดแนบไปในหมวดอื่น	37.9	-	1.5	3.4	5.2	2.7	1.2	-	13.7	5.6	-	-	4.6	10. Workers not classifiable by occupation			
หญิง	16,137.1	702.7	5,387.1	3,486.8	1,975.3	1,344.7	486.0	5.4	1,531.8	699.7	469.3	11.4	67.0	FEMALE			
1. ผู้ปฏิบัติงานในราชการระดับอาวุโส และผู้จัดการ	736.5	21.9	253.0	108.9	65.7	62.2	21.2	0.9	146.4	33.0	20.1	0.1	3.2	1. Legislators, senior officials and managers			
2. ผู้ประกอบวิชาชีพด้านต่างๆ	826.2	1.7	1.8	1.5	1.3	6.8	4.8	0.4	325.3	131.2	350.2	0.1	1.1	2. Professionals			
3. ผู้ประกอบวิชาชีพด้านเทคนิคสาขาต่างๆ และอาชีพที่เกี่ยวข้อง	797.5	15.1	33.3	29.6	55.3	51.4	57.0	0.3	403.1	127.6	18.9	-	5.9	3. Technicians and associate professionals			
4. เกษตร	877.5	0.4	23.3	26.8	90.6	108.6	89.1	1.4	352.7	149.6	28.2	-	6.9	4. Clerks			
5. พนักงานบริการและพนักงานในร้านค้า และตลาด	3,312.7	94.7	990.8	620.9	567.3	440.1	155.3	1.5	235.9	151.9	31.0	2.5	20.9	5. Service workers and shop and market sales workers			
6. ผู้ปฏิบัติงานที่มีฝีมือในด้านการเกษตร และการประมง	5,156.7	340.1	2,612.8	1,390.0	449.7	254.5	29.0	0.1	21.0	40.8	11.9	3.8	3.0	6. Skilled agricultural and fishery workers			
7. ผู้ปฏิบัติงานด้านความสามารถที่มีมือ และธุรกิจการค้าที่เกี่ยวข้อง	1,374.9	61.7	504.1	437.3	213.2	98.5	24.7	0.1	10.5	16.4	3.8	1.2	3.4	7. Craft and related trades workers			
8. ผู้ปฏิบัติการโรงงานและคลังสินค้า และผู้ปฏิบัติงานด้านการประกอบ	977.0	11.2	141.3	254.2	272.6	203.9	43.4	-	12.0	28.9	0.7	0.5	8.4	8. Plant and machine operators and assemblers			
9. อาชีพขั้นพื้นฐานต่างๆ ในด้านการขาย และการให้บริการ	2,046.3	155.9	826.2	616.4	254.8	117.8	26.3	0.6	12.6	18.7	4.2	3.2	9.6	9. Elementary occupations			
10. คนงานซึ่งมิได้จัดแนบไปในหมวดอื่น รวมอาชีพระยะสั้น	31.9	-	0.6	1.2	4.9	0.9	5.1	-	12.4	1.8	0.4	-	4.5	10. Workers not classifiable by occupation			

รวมอาชีพระยะสั้น / Including Short Course Vocational

ตารางที่ 5 จำนวนผู้มีงานทำ จำแนกตามระดับการศึกษาที่สำเร็จ อุตสาหกรรม และเพศ ทั้งราชอาณาจักร

TABLE 5 EMPLOYED PERSONS BY LEVEL OF EDUCATIONAL ATTAINMENT, INDUSTRY AND SEX, WHOLE KINGDOM

ไตรมาสที่ 2:2550 : Quarter 2:2007

หน่วยเป็นพัน : In Thousands

อุตสาหกรรม Industry	รวม Total	ไม่มี การศึกษา None	ต่ำกว่า ประถมศึกษา Less than Elementary	ประถมศึกษา Elementary	มัธยมศึกษา ตอนต้น Lower Secondary	มัธยมศึกษาตอนปลาย Upper Secondary Level				อุดมศึกษา Higher Level		อื่นๆ Others	ไม่ทราบ Unknown	INDUSTRY
						สายสามัญ General/ Academic	สายอาชีพ Vocational	สายวิชา- การศึกษา Teacher Training	สายวิชาการ Academic	สายวิชาชีพ Higher Technical Education	สายวิชา- การศึกษา Teacher Training			
ยอดรวม	35,750.5	1,239.0	11,369.1	8,054.6	5,336.2	3,233.8	1,171.7	12.5	2,816.0	1,573.9	761.2	28.2	154.4	TOTAL
1. เกษตรกรรม การล่าสัตว์ และการป่าไม้	13,192.6	728.8	6,223.4	3,472.8	1,576.8	772.7	122.6	1.3	89.5	146.2	37.6	9.9	11.0	1. Agriculture, hunting and forestry
2. การประมง	438.0	24.3	182.0	121.6	53.6	30.5	6.5	-	9.2	8.2	0.3	1.9	0.1	2. Fishing
3. การทำเหมืองแร่ และเหมืองหิน	63.5	1.4	12.6	20.5	10.1	3.7	2.2	-	5.3	6.4	0.7	-	0.7	3. Mining and quarrying
4. การผลิต	5,691.2	141.0	1,177.8	1,367.4	1,212.1	740.9	258.5	1.8	396.5	332.5	22.9	4.4	35.6	4. Manufacturing
5. การไฟฟ้า ก๊าซ และการประปา	107.0	0.2	8.8	8.8	15.7	7.4	14.6	0.0	26.9	21.0	3.0	-	0.6	5. Electricity, gas and water supply
6. การก่อสร้าง	2,346.1	67.6	792.1	769.3	362.8	131.2	54.3	0.5	79.3	73.2	5.0	1.8	9.1	6. Construction
7. การขนส่ง การขายปลีก การซ่อมแซมยานยนต์ รถจักรยานยนต์ ของใช้ส่วนบุคคล และของใช้ในชีวิตประจำวัน	5,567.1	138.3	1,397.4	1,112.2	975.2	634.8	287.2	3.0	591.8	334.7	48.7	5.7	38.2	7. Wholesale and retail trade, repair of motor vehicles motorcycles and personal and household goods
8. โรงแรม และภัตตาคาร	2,336.2	62.5	709.9	519.1	412.2	265.0	103.2	1.6	134.0	88.7	18.1	2.4	19.6	8. Hotel and restaurants
9. การขนส่ง สถานที่เก็บสินค้า และการคมนาคม	1,042.6	9.8	241.9	219.4	185.5	122.5	52.5	-	135.8	58.2	8.9	-	8.1	9. Transport, storage and communication
10. การเป็นสื่อกลางทางการเงิน	333.7	-	9.1	5.4	17.5	21.0	18.3	-	216.8	37.5	6.9	0.1	1.1	10. Financial intermediation
11. กิจกรรมด้านอสังหาริมทรัพย์ การให้เช่า และกิจกรรมทางธุรกิจ	748.6	7.2	131.1	95.6	113.9	72.0	29.0	0.0	224.6	61.9	7.5	-	5.9	11. Real estate, renting and business activities
12. การบริการราชการ และการป้องกันประเทศ รวมทั้งการประกันสังคมภาคบังคับ	1,241.8	1.9	98.2	68.7	131.1	159.1	132.4	2.1	445.0	154.1	43.9	-	5.4	12. Public administration and defence, compulsory social security
13. การศึกษา	1,066.7	2.4	48.0	23.0	37.1	39.1	14.6	1.7	269.5	40.1	527.3	0.1	3.7	13. Education
14. งานด้านสุขภาพ และงานสังคมสงเคราะห์	611.7	14.7	59.7	31.1	47.0	117.7	30.6	0.2	116.5	170.6	22.5	-	1.1	14. Health and social work
15. กิจกรรมด้านบริการชุมชน สังคม และการบริการส่วนบุคคลอื่นๆ	724.6	20.3	188.9	147.0	145.0	92.9	36.2	0.2	52.1	32.4	6.4	0.8	2.6	15. Other community, social and personal service activity
16. ธุรกิจบริการอื่นส่วนบุคคล	228.0	18.6	85.8	65.8	31.0	18.9	2.7	0.1	0.8	0.7	0.6	1.2	1.8	16. Private households with employed persons
17. องค์การระหว่างประเทศและองค์กรต่างประเทศอื่นๆและสมาชิก	1.4	-	0.1	0.1	-	-	-	-	0.9	-	0.3	-	-	17. Extra-territorial organizations and bodies
18. ไม่ทราบ	70.0	-	2.5	7.0	9.6	4.7	6.6	-	21.6	7.4	0.6	-	9.9	18. Unknown

/ รวมอาชีพระยะสั้น / Including Short Course Vocational

ตารางที่ 5 จำนวนผู้จ้างทำ ชั้นตามระดับการศึกษาที่ถือ จุฬาลงกรณ์ และพา ทั้งราชอาณาจักร
TABLES EMPLOYED PERSONS BY LEVEL OF EDUCATIONAL ATTAINMENT, INDUSTRY AND SEX, WHOLE KINGDOM

อุตสาหกรรม Industry	รวม Total	ไม่มี การศึกษา None	ต่ำกว่า ประถมศึกษา Elementary	ต่ำกว่า ประถมศึกษา Less than Elementary	ชั้นมัธยมศึกษาตอนต้น Upper Secondary Level				ชั้นมัธยมศึกษาตอนปลาย Higher Level				อื่นๆ Others	ไม่ทราบ Unknown	INDUSTRY
					มัธยมศึกษา ตอนต้น Lower Secondary	มัธยมศึกษา ตอนต้น General/ Academic	มัธยมศึกษา ตอนต้น Vocational	ครู สอน วิชา Teacher Training	มัธยมศึกษา ตอนต้น Vocational	มัธยมศึกษา ตอนต้น Academic	มัธยมศึกษา ตอนต้น Teacher Training	มัธยมศึกษา ตอนต้น Higher Technical Education			
ชาย	19,613.4	536.3	5,982.0	4,567.8	3,306.9	1,889.1	715.7	1,284.2	874.2	291.9	16.8	87.4	MALE		
1. เกษตรกรรม การค้าสัตว์ และป่าไม้	7,524.3	320.4	3,377.8	1,941.4	1,096.2	503.1	88.6	1.1	60.7	97.5	6.1	7.6	1. Agriculture, hunting and forestry		
2. การประมง	343.7	18.9	140.4	96.4	43.5	26.3	4.9	-	6.0	5.2	1.9	0.1	2. Fishing		
3. การทำเหมืองแร่ และเหมืองหิน	49.7	1.4	9.7	14.7	49.7	3.6	1.6	-	3.6	4.0	0.7	0.7	3. Mining and quarrying		
4. การผลิต	2,672.3	60.1	4,534.4	6,117.7	6,800.0	3,508.8	1,465.5	0.3	171.4	216.3	1.9	20.7	4. Manufacturing		
5. การไฟฟ้า ก๊าซ และการประปา	85.0	0.2	8.4	7.8	14.0	7.1	8.7	-	16.7	18.7	2.9	0.5	5. Electricity, gas and water supply		
6. การก่อสร้าง	1,972.6	48.1	665.3	646.1	320.5	1,154.4	48.2	0.3	52.5	63.8	3.1	1.7	6. Construction		
7. การขายส่ง การขายปลีก การซ่อมแซมยานยนต์ รถจักรยานยนต์ ของใช้ส่วนบุคคล และของใช้ในบ้าน	2,918.5	51.3	620.1	649.0	596.7	3,570.0	1,676.6	1.9	248.8	179.7	22.6	4.0	7. Wholesale and retail trade, repair of motor vehicles motorcycles and personal and household goods		
8. โรงแรม และภัตตาคาร	813.0	11.3	188.8	174.5	173.2	1,100.0	40.4	0.2	59.5	39.4	6.1	1.0	8. Hotel and restaurants		
9. การขนส่ง สถานีที่เดินเท้า และการคมนาคม	886.7	9.2	222.6	209.8	166.0	1,081.1	43.4	-	69.0	45.0	7.4	-	9. Transport, storage and communication		
10. การเงิน เชื้อเพลิง การประกันภัย	144.2	-	3.0	3.3	10.7	14.2	11.3	-	81.2	18.4	2.0	0.1	10. Financial intermediation		
11. กิจกรรมด้านบริการชุมชน สังคม และการบริการส่วนบุคคลอื่นๆ	447.1	1.7	71.2	62.1	84.3	498.8	18.0	0.0	114.6	38.2	3.5	-	11. Real estate, renting and business activities		
12. การบริหารราชการ และการป้องกันประเทศ	840.6	1.0	87.6	54.8	112.4	1,359.9	106.4	1.9	221.9	89.1	26.8	-	12. Public administration and defence, compulsory social security		
13. การศึกษา	405.3	0.1	29.1	14.4	21.7	238.8	4.7	1.1	116.6	14.9	176.2	0.1	13. Education		
14. งานด้านสุขภาพ และงานสังคมสงเคราะห์	144.6	2.0	11.4	9.3	18.0	34.5	9.0	0.1	30.0	26.8	3.6	-	14. Health and social work		
15. กิจกรรมด้านบริการชุมชน สังคม และการบริการส่วนบุคคลอื่นๆ	301.2	9.6	81.6	59.0	54.5	411.3	14.6	0.2	22.2	13.4	3.2	-	15. Other community, social and personal service activity		
16. ธุรกิจไม่ครัวเรือนส่วนบุคคล	27.5	1.2	9.2	8.0	3.9	4.1	0.4	-	0.1	0.5	-	0.1	16. Private households with employed persons		
17. องค์การระหว่างประเทศและองค์กรทางประเศอื่นๆ และสมาชิก	1.3	-	-	0.1	-	-	-	-	0.9	-	0.3	-	17. Extra-territorial organizations and bodies		
18. ไม่ทราบ	35.8	-	2.5	5.6	5.7	3.8	1.6	-	8.6	3.5	-	4.6	18. Unknown		
หญิง	16,137.1	702.7	5,387.1	3,486.8	1,975.3	1,344.7	456.0	5.4	1,531.8	699.7	11.4	67.0	FEMALE		
1. เกษตรกรรม การค้าสัตว์ และการป่าไม้	5,668.3	408.5	2,845.7	1,531.4	480.6	2,696.6	34.0	0.2	28.8	48.8	13.7	3.8	1. Agriculture, hunting and forestry		
2. การประมง	94.3	5.4	41.6	25.2	10.1	4.2	1.6	-	3.2	3.0	-	-	2. Fishing		
3. การทำเหมืองแร่ และเหมืองหิน	13.8	-	2.9	5.8	0.4	0.1	0.6	-	1.7	2.4	-	-	3. Mining and quarrying		
4. การผลิต	3,018.9	80.9	7,244.4	7,557.7	882.1	3,900.0	1,120.0	1.4	225.2	116.3	13.6	2.5	4. Manufacturing		
5. การไฟฟ้า ก๊าซ และการประปา	22.0	-	0.4	1.0	1.6	0.3	5.9	0.0	10.2	2.3	0.1	-	5. Electricity, gas and water supply		
6. การก่อสร้าง	375.5	19.6	1,268.8	1,232.2	42.3	1,588.8	6.1	0.2	26.8	9.4	1.9	0.0	6. Construction		
7. การขายส่ง การขายปลีก การซ่อมแซมยานยนต์ รถจักรยานยนต์ ของใช้ส่วนบุคคล และของใช้ในบ้าน	2,648.5	86.9	7,773.3	4,632.2	378.5	2,778.8	1,196.6	1.2	342.9	155.0	26.2	1.7	7. Wholesale and retail trade, repair of motor vehicles motorcycles and personal and household goods		
8. โรงแรม และภัตตาคาร	1,523.3	51.2	521.0	344.6	239.1	1,550.0	62.8	1.4	74.6	49.3	11.9	1.4	8. Hotel and restaurants		
9. การขนส่ง สถานีที่เดินเท้า และการคมนาคม	1,359.9	0.6	19.3	9.6	19.4	14.3	9.1	-	66.7	13.2	1.5	-	9. Transport, storage and communication		
10. การเงิน เชื้อเพลิง การประกันภัย	189.5	-	6.1	2.2	6.8	6.8	7.0	-	135.6	19.1	4.9	-	10. Financial intermediation		
11. กิจกรรมด้านบริการชุมชน สังคม และการบริการส่วนบุคคลอื่นๆ	301.5	5.5	60.0	33.5	29.6	22.2	11.0	-	110.0	23.7	4.0	-	11. Real estate, renting and business activities		
12. การบริหารราชการ และการป้องกันประเทศ	401.1	0.9	10.6	14.0	18.7	23.2	26.0	0.3	223.1	65.0	17.0	-	12. Public administration and defence, compulsory social security		
13. การศึกษา	601.4	2.3	19.0	8.6	15.4	15.2	9.9	0.6	153.0	25.3	35.1	-	13. Education		
14. งานด้านสุขภาพ และงานสังคมสงเคราะห์	467.1	12.8	48.4	21.8	29.1	83.2	21.6	0.1	86.5	143.8	18.9	-	14. Health and social work		
15. กิจกรรมด้านบริการชุมชน สังคม และการบริการส่วนบุคคลอื่นๆ	423.4	10.7	107.3	88.0	90.5	51.5	21.6	-	29.9	19.0	3.2	0.8	15. Other community, social and personal service activity		
16. ธุรกิจไม่ครัวเรือนส่วนบุคคล	200.5	17.4	76.6	57.7	27.1	14.8	2.3	0.1	0.8	0.2	0.6	1.2	16. Private households with employed persons		
17. องค์การระหว่างประเทศและองค์กรทางประเศอื่นๆ และสมาชิก	0.1	-	0.1	0.0	-	-	-	-	-	-	-	-	17. Extra-territorial organizations and bodies		
18. ไม่ทราบ	34.2	-	-	1.5	4.0	0.9	5.0	-	13.0	4.0	0.6	-	18. Unknown		

ตารางที่ 6 จำนวนผู้มีงานทำ อัดแยกตามสถานภาพทำงาน อาชีพ และเพศ ทั้งราชอาณาจักร
TABLE 6 EMPLOYED PERSONS BY WORK STATUS, OCCUPATION AND SEX, WHOLE KINGDOM

ไตรมาสที่ 2/2550 : Quarter 2/2007

หน่วยเป็นพัน : In Thousands

อาชีพ	สถานภาพการทำงาน Work Status							การรวมกลุ่ม Members of Producers' Cooperatives	OCCUPATION
	รวม	นายจ้าง	ถูกจ้างรัฐบาล	ถูกจ้างเอกชน	ทำงานส่วนตัว	ช่วยธุรกิจ ครอบครัว	Members of Producers' Cooperatives		
	Total	Employer	Government Employee	Private Employee	Own Account Worker	Unpaid Family Worker	Worker		
ยอดรวม	35,750.5	1,121.6	3,152.0	13,199.3	11,385.2	6,821.6	70.9	TOTAL	
1. ผู้มีคุณลักษณะ ข้าราชการระดับอาวุโส และผู้จัดการ	2,526.5	1,089.1	316.2	224.1	891.7	4.2	1.2	1. Legislators, senior officials and managers	
2. ผู้ประกอบวิชาชีพด้านต่างๆ	1,405.4	0.3	993.1	371.2	33.6	6.1	1.2	2. Professionals	
3. ผู้ประกอบวิชาชีพด้านเทคนิคสาขาต่างๆ และอาชีพที่เกี่ยวข้อง	1,545.4	-	435.8	967.6	106.2	33.2	2.7	3. Technicians and associate professionals	
4. เสมียน	1,317.9	0.1	476.5	780.5	15.0	44.5	1.3	4. Clerks	
5. พนักงานบริการและพนักงานในร้านค้า และตลาด	5,232.6	18.9	306.5	1,295.4	2,048.0	1,558.1	5.7	5. Service workers and shop and market sales workers	
6. ผู้ปฏิบัติงานที่มีฝีมือในด้านเกษตร และการประมง	12,074.9	5.3	73.0	1,046.7	6,406.2	4,540.8	2.9	6. Skilled agricultural and fishery workers	
7. ผู้ปฏิบัติงานด้านความสามารถทางฝีมือ และธุรกิจการค้าที่เกี่ยวข้อง	4,190.7	3.0	109.3	2,936.2	782.0	308.1	52.1	7. Craft and related trades workers	
8. ผู้ปฏิบัติการโรงงานและเครื่องจักร และผู้ปฏิบัติงานด้านการประกอบ	3,115.6	3.0	132.8	2,370.5	547.7	61.3	0.3	8. Plant and machine operators and assemblers	
9. อื่นๆที่เพิ่มขึ้นตามสาขา ในด้านการขาย และการให้บริการ	4,271.7	1.7	294.6	3,151.5	554.8	265.5	3.6	9. Elementary occupations	
10. คนงานซึ่งมิได้จำแนกไว้ในหมวดอื่น	69.8	-	14.2	55.6	-	-	-	10. Workers not classifiable by occupation	

ตารางที่ 6 จำนวนผู้มีงานทำ จำแนกตามสถานภาพทำงาน อาชีพ และเพศ ทั้งราชอาณาจักร
TABLE 6 EMPLOYED PERSONS BY WORK STATUS, OCCUPATION AND SEX , WHOLE KINGDOM

ไตรมาสที่ 2:2550 : Quarter 2:2007

หน่วยเป็นพัน : In Thousands

อาชีพ	สถานภาพการทำงาน Work Status							การรวมกลุ่ม Members of Producers' Cooperatives	OCCUPATION
	รวม	นายจ้าง	ลูกจ้างรัฐบาล	ลูกจ้างเอกชน	ทำงานส่วนตัว	ช่วยครอบครัว Unpaid Family Worker	Members of Producers' Cooperatives		
	Total	Employer	Government Employee	Private Employee	Own Account Worker	Unpaid Family Worker	Members of Producers' Cooperatives		
ชาย	19,613.4	849.3	1,743.4	7,419.6	7,123.4	2,438.7	39.1	MALE	
1. ผู้ปฏิบัติงานนายจ้างราชการระดับอาวุโสและผู้จัดการ	1,790.0	828.8	281.1	131.6	545.8	1.7	1.0	1. Legislators, senior officials and managers	
2. ผู้ประกอบวิชาชีพชั้นต้นต่าง ๆ	579.3	0.2	371.2	179.7	23.0	4.1	1.2	2. Professionals	
3. ผู้ประกอบวิชาชีพชั้นเทคนิคสาขาต่าง ๆ และอาชีพที่เกี่ยวข้อง	747.9	-	269.6	406.2	63.9	7.1	1.2	3. Technicians and associate professionals	
4. เติมน้ำมัน	440.4	0.1	157.9	266.0	8.4	7.6	0.4	4. Clerks	
5. พนักงานบริการและพนักงานในร้านค้าและตลาด	1,919.9	9.2	162.3	569.8	613.2	564.9	0.5	5. Service workers and shop and market sales workers	
6. ผู้ปฏิบัติงานที่มีฝีมือในด้านการเกษตรและการประมง	6,918.2	3.7	50.7	616.5	4,636.5	1,610.4	0.3	6. Skilled agricultural and fishery workers	
7. ผู้ปฏิบัติงานด้านความงามรถจักรยานยนต์และธุรกิจการค้าที่เกี่ยวข้อง	2,815.8	3.0	102.0	2,144.2	407.7	127.6	31.3	7. Craft and related trades workers	
8. ผู้ปฏิบัติการ โรงงานและเครื่องจักร และผู้ปฏิบัติงานด้านการประกอบ	2,138.6	3.0	129.7	1,455.2	515.3	35.1	0.3	8. Plant and machine operators and assemblers	
9. อาชีพขั้นพื้นฐานต่าง ๆ ในด้านการขายและการให้บริการ	2,225.4	1.3	210.1	1,621.1	309.7	80.3	3.0	9. Elementary occupations	
10. คนงานซึ่งมิได้จำแนกไว้ในหมวดอื่น	37.9	-	8.7	29.2	-	-	-	10. Workers not classifiable by occupation	
หญิง	16,137.1	272.3	1,408.6	5,779.7	4,261.8	4,382.9	31.9	FEMALE	
1. ผู้ปฏิบัติงานนายจ้างราชการระดับอาวุโสและผู้จัดการ	736.5	260.3	35.1	92.4	345.9	2.5	0.3	1. Legislators, senior officials and managers	
2. ผู้ประกอบวิชาชีพชั้นต้นต่าง ๆ	826.2	0.1	621.9	191.5	10.6	2.0	0.1	2. Professionals	
3. ผู้ประกอบวิชาชีพชั้นเทคนิคสาขาต่าง ๆ และอาชีพที่เกี่ยวข้อง	797.5	-	166.2	561.4	42.3	26.0	1.5	3. Technicians and associate professionals	
4. เติมน้ำมัน	877.5	0.0	318.6	514.5	6.6	36.9	0.9	4. Clerks	
5. พนักงานบริการและพนักงานในร้านค้าและตลาด	3,312.7	9.8	144.2	725.6	1,434.8	993.2	5.2	5. Service workers and shop and market sales workers	
6. ผู้ปฏิบัติงานที่มีฝีมือในด้านการเกษตรและการประมง	5,156.7	1.6	22.3	430.2	1,769.7	2,930.4	2.5	6. Skilled agricultural and fishery workers	
7. ผู้ปฏิบัติงานด้านความงามรถจักรยานยนต์และธุรกิจการค้าที่เกี่ยวข้อง	1,374.9	0.0	7.3	792.0	374.3	180.5	20.8	7. Craft and related trades workers	
8. ผู้ปฏิบัติการ โรงงานและเครื่องจักร และผู้ปฏิบัติงานด้านการประกอบ	977.0	-	3.2	915.3	32.4	26.1	-	8. Plant and machine operators and assemblers	
9. อาชีพขั้นพื้นฐานต่าง ๆ ในด้านการขายและการให้บริการ	2,046.3	0.5	84.5	1,530.4	245.1	185.2	0.6	9. Elementary occupations	
10. คนงานซึ่งมิได้จำแนกไว้ในหมวดอื่น	31.9	-	5.5	26.4	-	-	-	10. Workers not classifiable by occupation	

ตารางที่ 7 จำนวนผู้จ้างทำ งานด้านสถานภาพทาง อาชีพอุตสาหกรรม และเพศ ทั้งราชอาณาจักร
TABLE 7 EMPLOYED PERSONS BY WORK STATUS, INDUSTRY AND SEX - WHOLE KINGDOM

ไตรมาสที่ 2/2550 : Quarter 2/2007

หน่วยเป็นพัน : In Thousands

อุตสาหกรรม	สถานภาพการทำงาน Work Status								INDUSTRY
	รวม	นายจ้าง	ลูกจ้างรัฐบาล	ลูกจ้างเอกชน	ทำงานส่วนตัว	จ้างธุรกิจครอบครัว	การรวมกลุ่ม	Members of Producers' Cooperatives	
	Total	Employer	Government Employee	Private Employee	Own Account Worker	Unpaid Family Worker	Worker		
ยอดรวม	35,750.5	1,121.6	3,152.0	13,199.3	11,385.2	6,821.6	70.9	TOTAL	
1. เกษตรกรรม การป่าไม้ และการประมง	13,192.6	317.1	130.9	2,047.8	6,228.2	4,465.6	2.9	1. Agriculture, hunting and forestry	
2. การประมง	438.0	12.4	0.4	95.8	230.5	98.8	-	2. Fishing	
3. การทำเหมืองแร่ และเหมืองหิน	63.5	0.7	0.0	50.4	6.7	5.7	-	3. Mining and quarrying	
4. การผลิต	5,691.2	149.1	19.4	4,499.5	703.5	295.5	24.2	4. Manufacturing	
5. การ ไฟฟ้า ก๊าซ และการประปา	107.0	-	97.5	9.5	-	-	-	5. Electricity, gas and water supply	
6. การก่อสร้าง	2,346.1	201.9	64.1	1,907.4	68.3	73.7	30.7	6. Construction	
7. การขายส่ง การขายปลีก การซ่อมแซมยานยนต์ รถจักรยานยนต์ ของใช้ส่วนบุคคล และของใช้ในบ้าน	5,567.1	268.0	4.3	1,951.0	2,130.3	1,206.4	7.2	7. Wholesale and retail trade, repair of motor vehicles,motorcycles and personal and household goods	
8. โรงแรม และภัตตาคาร	2,336.2	81.0	0.4	645.5	1,040.4	568.0	0.8	8. Hotel and restaurants	
9. การขนส่ง สถานีเก็บสินค้า และการคมนาคม	1,042.6	21.0	130.9	387.1	477.2	26.4	-	9. Transport, storage and communication	
10. การเป็นสื่อกลางทางการเงิน	333.7	1.5	49.7	274.2	6.7	1.5	0.1	10. Financial intermediation	
11. กิจกรรมด้านอสังหาริมทรัพย์ การให้เช่า และกิจกรรมทางธุรกิจ	748.6	40.4	64.4	491.4	124.0	28.4	0.1	11. Real estate, renting and business activities	
12. การบริหารราชการ และการป้องกันประเทศ รวมทั้งการประกันสังคมภาคบังคับ	1,241.8	-	1,241.8	-	-	-	-	12. Public administration and defence, compulsory social security	
13. การศึกษา	1,006.7	3.7	832.1	161.4	8.4	1.0	-	13. Education	
14. งานด้านสุขภาพ และงานสังคมสงเคราะห์	611.7	3.8	433.0	127.7	37.4	6.3	3.6	14. Health and social work	
15. กิจกรรมด้านบริการชุมชน สังคม และการบริการส่วนบุคคลอื่นๆ	724.6	21.0	82.8	251.4	323.6	44.3	1.5	15. Other community, social and personal service activity	
16. ลูกจ้างในครัวเรือนส่วนบุคคล	228.0	-	-	228.0	-	-	-	16. Private households with employed persons	
17. องค์กรระหว่างประเทศและองค์กรต่างประเทศ อื่นๆ และสมาชิก	1.4	-	-	1.4	-	-	-	17. Extra-territorial organizations and bodies	
18. ไม่ทราบ	70.0	-	0.3	69.6	-	-	-	18. Unknown	

ตารางที่ 7 จำนวนผู้มีงานทำ จินตคณิตสถานภาพทำงาน สถานการณ์ และเพศ ที่ราชอาณาจักร
TABLE 7 EMPLOYED PERSONS BY WORK STATUS, INDUSTRY AND SEX, WHOLE KINGDOM

อุตสาหกรรม	สถานภาพการทำงาน Work Status							INDUSTRY
	รวม	นายจ้าง	ผู้จ้างรัฐบาล	ผู้จ้างเอกชน	ทำงานส่วนตัว	ครอบครัว	รวมกลุ่ม	
	Total	Employer	Government Employee	Private Employee	Own Account Worker	Unpaid Family Worker	Members of Producers' Cooperatives	
ชาย	19,613.4	849.3	1,743.4	7,419.6	7,123.4	2,438.7	39.1	MALE
1. เกษตรกรรม การล่าสัตว์ และการป่าไม้	7,524.3	225.9	93.1	1,145.8	4,486.0	1,573.1	0.4	1. Agriculture, hunting and forestry
2. การประมง	343.7	11.0	0.4	82.5	200.5	49.3	-	2. Fishing
3. การทำเหมืองแร่ และเหมืองหิน	49.7	0.4	-	42.1	6.1	1.1	-	3. Mining and quarrying
4. การผลิต	2,672.3	116.8	9.2	2,166.4	285.3	91.0	3.7	4. Manufacturing
5. การไฟฟ้า ก๊าซ และการประปา	85.0	-	78.3	6.7	-	-	-	5. Electricity, gas and water supply
6. การก่อสร้าง	1,972.6	196.4	51.4	1,594.8	64.8	34.8	30.4	6. Construction
7. การขนส่ง การขุดเจาะเหมืองแร่ รถจักรยานยนต์ ของใช้ส่วนบุคคล และของใช้ในชีวิตประจำวัน	2,918.5	202.8	2.0	1,162.9	1,104.5	445.2	1.1	7. Wholesale and retail trade, repair of motor vehicles motorcycles and personal and household goods
8. โรงแรม และภัตตาคาร	813.0	33.2	0.1	249.6	325.4	204.3	0.4	8. Hotel and restaurants
9. การขนส่ง สถานที่เก็บสินค้า และการคมนาคม	886.7	16.8	96.4	303.2	458.0	12.3	-	9. Transport, storage and communication
10. การเงิน สื่อกิจการทางการเงิน	144.2	1.1	23.6	115.1	3.3	1.0	1.7	10. Financial intermediation
11. กิจกรรมด้านอสังหาริมทรัพย์ การให้เช่า และกิจกรรมทางธุรกิจ	447.1	33.0	36.9	279.3	87.3	10.5	0.1	11. Real estate, renting and business activities
12. การบริการราชการ และการป้องกันประเทศ รวมถึงการประกันสังคมภาคบังคับ	840.6	-	840.6	-	-	-	-	12. Public administration and defence, compulsory social security
13. การศึกษา	405.3	1.1	354.0	47.8	2.3	0.1	-	13. Education
14. งานด้านสุขภาพ และงานสังคมสงเคราะห์	144.6	2.1	101.2	30.3	8.4	0.9	1.7	14. Health and social work
15. กิจกรรมด้านบริการชุมชน สังคม และการบริการส่วนบุคคลอื่นๆ	301.2	8.8	56.0	128.5	91.5	15.2	1.3	15. Other community, social and personal service activity
16. ผู้ตั้งถิ่นฐานหรือเป็นส่วนบุคคล	27.5	-	-	27.5	-	-	-	16. Private households with employed persons
17. องค์การระหว่างประเทศและองค์การต่างประเทศอื่นๆ และสมาชิก	1.3	-	-	1.3	-	-	-	17. Extraterritorial organizations and bodies
18. ไม่ทราบ	35.8	-	-	35.8	-	-	-	18. Unknown
หญิง	16,137.1	272.3	1,408.6	5,797.7	4,261.8	4,382.9	31.9	FEMALE
1. เกษตรกรรม การล่าสัตว์ และการป่าไม้	5,668.3	91.2	37.8	902.0	1,742.3	2,892.5	2.5	1. Agriculture, hunting and forestry
2. การประมง	94.3	1.4	0.0	13.4	30.0	49.5	-	2. Fishing
3. การทำเหมืองแร่ และเหมืองหิน	13.8	0.3	0.0	8.3	0.6	4.6	-	3. Mining and quarrying
4. การผลิต	3,018.9	32.3	10.2	2,333.1	418.2	204.6	20.5	4. Manufacturing
5. การไฟฟ้า ก๊าซ และการประปา	22.0	-	19.2	2.8	-	-	-	5. Electricity, gas and water supply
6. การก่อสร้าง	373.5	5.5	12.7	312.6	3.5	38.8	0.3	6. Construction
7. การขนส่ง การขุดเจาะเหมืองแร่ รถจักรยานยนต์ ของใช้ส่วนบุคคล และของใช้ในชีวิตประจำวัน	2,648.5	65.2	2.3	788.1	1,025.8	761.1	6.1	7. Wholesale and retail trade, repair of motor vehicles motorcycles and personal and household goods
8. โรงแรม และภัตตาคาร	1,523.3	47.9	0.3	395.9	715.0	363.8	0.4	8. Hotel and restaurants
9. การขนส่ง สถานที่เก็บสินค้า และการคมนาคม	1,559.9	4.2	34.4	83.9	19.3	14.1	-	9. Transport, storage and communication
10. การเงิน สื่อกิจการทางการเงิน	189.5	0.4	26.1	159.1	3.4	0.5	-	10. Financial intermediation
11. กิจกรรมด้านอสังหาริมทรัพย์ การให้เช่า และกิจกรรมทางธุรกิจ	301.5	7.4	27.4	212.1	36.7	17.9	-	11. Real estate, renting and business activities
12. การบริการราชการ และการป้องกันประเทศ รวมถึงการประกันสังคมภาคบังคับ	401.1	-	401.1	-	-	-	-	12. Public administration and defence, compulsory social security
13. การศึกษา	601.4	2.7	478.1	113.7	6.1	0.9	-	13. Education
14. งานด้านสุขภาพ และงานสังคมสงเคราะห์	467.1	1.7	331.8	97.5	29.0	5.4	1.9	14. Health and social work
15. กิจกรรมด้านบริการชุมชน สังคม และการบริการส่วนบุคคลอื่นๆ	423.4	12.2	26.9	123.0	232.0	29.1	0.2	15. Other community, social and personal service activity
16. ผู้ตั้งถิ่นฐานหรือเป็นส่วนบุคคล	200.5	-	-	200.5	-	-	-	16. Private households with employed persons
17. องค์การระหว่างประเทศและองค์การต่างประเทศอื่นๆ และสมาชิก	0.1	-	-	0.1	-	-	-	17. Extraterritorial organizations and bodies
18. ไม่ทราบ	34.2	-	0.3	33.8	-	-	-	18. Unknown

ไตรมาสที่ 2/2550 - Quarter 2/2007

หน่วยนับพัน : In Thousands

ตารางที่ 8 จำนวนผู้จ้างทำ ชั่วโมงงานทำ ชั่วโมงงานที่ว่างงาน และความต้องการจ้างงานเพิ่มเติม และเพศ ทั้งราชอาณาจักร

TABLE 8 EMPLOYED PERSONS BY OCCUPATION, HOURS WORKED PER WEEK, AVAILABILITY FOR ADDITIONAL WORK AND SEX, WHOLE KINGDOM

ไตรมาสที่ 2:2530 : Quarter 2:2007

หน่วยเป็นพัน : in Thousands

จำนวนชั่วโมงทำงาน เพศและ การมีเวลาเหลือ และต้องการงานเพิ่มขึ้น	อาชีพ Occupation										รวม Total	อาชีพ Elementary occupations	งานซึ่งมี ได้แก่ ในหมวด Not classifiable	HOURS WORKED, SEX AND AVAILABILITY FOR ADDITIONAL WORK	
	ผู้บัญญัติกฎหมาย และผู้จัดการ Legislators & Managers	วิชาชีพ ด้านต่าง ๆ Professional	วิชาชีพ ด้านเทคนิค Technicians	เสมียน Clerks	พนักงาน บริการ Service Workers	ด้านการเกษตร และประมง & Fishery	ด้านช่างฝีมือ สามารถทำ Craft & related trades	ผู้ปฏิบัติงาน โรงงานเครื่องจักร Plant & Machine operators	อาชีพ ต่าง ๆ Elementary occupations	งานซึ่งมี ได้แก่ ในหมวด Not classifiable					TOTAL
ยอดรวม	35,780.5	2,526.5	1,405.4	1,545.4	1,317.9	5,232.6	12,074.9	4,190.7	3,115.6	4,271.7	69.8	69.8	69.8	69.8	69.8
มี	899.3	26.9	10.4	9.1	8.0	53.3	463.8	93.4	35.0	199.5	-	-	-	199.5	199.5
ไม่มี	34,881.3	2,499.6	1,395.1	1,536.4	1,309.9	5,179.3	11,611.1	4,097.3	3,080.5	4,072.2	69.8	69.8	69.8	4,072.2	4,072.2
มีงานประจำแต่ไม่ได้ทำงาน	823.5	52.7	94.1	9.6	5.2	51.4	471.2	68.9	21.9	48.6	-	-	-	48.6	48.6
มี	129.6	6.3	2.0	0.4	0.6	5.3	87.6	8.1	6.4	12.9	-	-	-	12.9	12.9
ไม่มี	693.9	46.4	92.2	9.2	4.6	46.1	383.5	60.8	15.5	35.6	-	-	-	35.6	35.6
1-9 ชั่วโมง	276.5	13.4	14.5	6.0	0.4	13.8	171.6	10.3	6.9	39.6	-	-	-	39.6	39.6
มี	49.5	0.7	2.6	1.5	-	2.0	30.9	3.1	0.9	7.9	-	-	-	7.9	7.9
ไม่มี	227.0	12.7	11.9	4.5	0.4	11.8	140.7	7.2	6.0	31.8	-	-	-	31.8	31.8
10-19 ชั่วโมง	1,191.2	51.4	47.6	12.8	4.6	65.7	771.4	75.9	20.1	141.8	-	-	-	141.8	141.8
มี	149.5	2.7	0.6	2.2	0.7	5.5	88.9	13.6	2.8	32.5	-	-	-	32.5	32.5
ไม่มี	1,041.7	48.7	47.0	10.6	3.9	60.2	682.5	62.4	17.2	109.3	-	-	-	109.3	109.3
20-29 ชั่วโมง	2,875.9	107.9	116.2	54.7	52.4	197.5	1,786.0	202.9	84.7	273.0	-	-	-	273.0	273.0
มี	231.4	7.4	2.5	0.7	0.7	12.5	130.3	22.7	9.3	45.4	-	-	-	45.4	45.4
ไม่มี	2,644.5	100.5	113.7	54.1	51.6	184.9	1,655.8	180.3	75.4	227.6	-	-	-	227.6	227.6
30-34 ชั่วโมง	1,644.2	72.9	57.5	55.9	26.0	166.6	815.0	158.5	79.4	212.4	-	-	-	212.4	212.4
มี	94.7	0.3	0.6	1.2	0.6	4.5	30.5	7.6	8.3	41.2	-	-	-	41.2	41.2
ไม่มี	1,549.5	72.6	57.0	54.7	25.4	162.2	784.5	150.9	71.1	171.2	-	-	-	171.2	171.2
35-39 ชั่วโมง	3,364.0	204.5	388.1	208.2	239.2	398.1	1,337.5	210.1	95.3	276.9	-	-	-	276.9	276.9
มี	68.0	2.0	1.1	0.2	2.4	5.2	29.3	9.5	2.2	16.2	-	-	-	16.2	16.2
ไม่มี	3,296.0	202.5	387.0	208.0	236.9	393.0	1,308.3	200.5	93.1	260.7	-	-	-	260.7	260.7
40-49 ชั่วโมง	13,256.3	804.7	596.2	917.1	798.6	1,655.1	3,387.5	1,854.7	1,550.8	1,635.9	-	-	-	1,635.9	1,635.9
มี	130.7	5.0	0.9	2.1	3.0	10.1	47.6	20.8	4.5	36.8	-	-	-	36.8	36.8
ไม่มี	13,125.5	799.7	595.3	915.0	795.6	1,645.0	3,339.9	1,833.9	1,546.3	1,599.1	-	-	-	1,599.1	1,599.1
50 ชั่วโมงขึ้นไป	12,319.0	1,219.0	91.2	281.1	191.6	2,684.5	3,334.8	1,609.4	1,256.5	1,643.7	-	-	-	1,643.7	1,643.7
มี	45.7	2.7	-	0.7	-	8.3	18.8	8.0	0.7	6.7	-	-	-	6.7	6.7
ไม่มี	12,273.3	1,216.4	91.2	280.4	191.6	2,676.2	3,316.1	1,601.4	1,255.9	1,637.0	-	-	-	1,637.0	1,637.0

ตารางที่ 8 จำนวนผู้จ้างทำ งานตามอาชีพ จำนวนชั่วโมงทำงานต่อสัปดาห์ การมีงานเหลือและต้องการทำงานเพิ่มขึ้น และเพศ ทั้งราชอาณาจักร

TABLE 8 EMPLOYED PERSONS BY OCCUPATION, HOURS WORKED PER WEEK, AVAILABILITY FOR ADDITIONAL WORK AND SEX, WHOLE KINGDOM

อาชีพ	รวม	อาชีพ Occupation										อาชีพอื่นที่ไม่สามารถจำแนกได้	รวม
		ผู้บริหารและผู้จัดการ Legislators & Managers	วิชาชีพ Professional	วิศวกร Technicians	เสมียน Clerks	พนักงานบริการ Service Workers	ด้านการเกษตรและประมง Agricultural & Fishery	ช่างฝีมือ Craft & related trades	ผู้ปฏิบัติงานโรงงานเครื่องจักร Plant & Machine operators	อาชีพต่างๆ Elementary occupations	ไม่สามารถจำแนกได้		
	19,613.4	1,790.0	579.3	7,479.0	4,404.0	1,919.9	6,918.2	2,815.8	2,138.6	2,225.4	37.9	MALE	
หญิง	538.6	20.1	3.3	4.8	31.4	14.6	281.7	63.3	31.4	116.4	-	Available	
ไม่มี	19,074.8	1,769.9	575.9	7,432.0	4,372.2	1,905.3	6,636.5	2,752.5	2,107.2	2,109.0	37.9	Not available	
มีงานประจำแต่ไม่ต้องการ	478.1	40.0	34.5	4.1	1.0	11.4	298.0	49.8	18.7	20.7	-	With job not work	
1-9 ชั่วโมง	84.7	5.4	1.5	0.1	0.1	0.1	5.8	1.4	6.4	5.4	-	Available	
10-19 ชั่วโมง	393.3	34.6	33.0	4.0	0.9	10.1	239.3	45.9	12.3	15.2	-	Not available	
20-29 ชั่วโมง	118.9	4.8	5.1	2.9	0.1	3.4	74.3	5.7	4.9	17.8	-	1-9 hours	
30-34 ชั่วโมง	21.0	0.2	0.5	0.2	-	-	12.4	3.0	0.9	3.9	-	Available	
35-39 ชั่วโมง	97.9	4.6	4.6	2.7	0.1	3.4	61.9	2.7	4.0	13.9	-	Not available	
40-49 ชั่วโมง	602.0	36.7	17.7	6.2	2.3	20.6	392.1	36.8	15.3	74.5	-	10-19 hours	
50 ชั่วโมงขึ้นไป	84.1	0.7	0.2	2.0	0.3	1.0	50.9	7.6	2.5	19.1	-	Available	
ไม่ทราบ	517.9	35.9	17.4	4.2	2.1	19.7	341.2	29.2	12.8	55.4	-	Not available	
ไม่ทราบ	1,488.1	81.5	50.0	33.6	16.7	77.1	929.6	102.2	68.5	128.5	0.3	20-29 hours	
ไม่ทราบ	1,382.2	6.4	0.9	0.4	0.6	4.7	77.1	16.0	9.3	22.9	-	Available	
ไม่ทราบ	1,349.8	75.1	49.2	33.3	16.1	72.5	852.5	86.2	59.2	105.7	0.3	Not available	
ไม่ทราบ	887.1	34.0	26.7	29.1	8.0	69.3	441.1	83.4	64.8	110.7	-	30-34 hours	
ไม่ทราบ	55.6	0.1	0.1	1.2	0.4	0.7	15.9	4.8	6.2	26.2	-	Available	
ไม่ทราบ	831.5	53.9	26.6	27.9	7.7	68.6	423.2	78.5	58.6	84.5	-	Not available	
ไม่ทราบ	1,722.8	171.1	151.0	114.3	64.0	150.6	713.1	109.7	163.3	88.0	2.8	35-39 hours	
ไม่ทราบ	40.5	1.7	0.1	0.1	0.2	1.5	20.0	5.5	2.2	9.2	-	Available	
ไม่ทราบ	1,687.4	169.3	150.9	114.2	63.8	149.1	693.1	104.2	154.1	154.1	2.8	Not available	
ไม่ทราบ	7,246.1	562.0	259.4	4,157.0	2,780.0	646.8	1,945.4	1,298.0	969.7	840.7	30.6	40-49 hours	
ไม่ทราบ	85.3	3.8	-	0.3	1.6	2.8	33.4	14.3	3.5	25.6	-	Available	
ไม่ทราบ	7,160.8	558.2	259.4	4,153.0	2,764.0	644.0	1,912.0	1,283.7	966.2	815.1	30.6	Not available	
ไม่ทราบ	7,065.2	840.1	34.9	1,422.0	702.0	940.5	2,124.6	1,130.4	908.8	869.3	4.2	50 hours and over	
ไม่ทราบ	29.1	1.9	-	0.5	-	2.5	13.2	6.3	0.6	4.1	-	Available	
ไม่ทราบ	7,036.1	838.2	34.9	1,417.0	702.0	938.0	2,111.4	1,124.1	908.2	865.2	4.2	Not available	
ไม่ทราบ	16,137.1	736.5	826.2	7,975.0	877.5	3,312.7	5,156.7	1,374.9	977.0	2,046.3	31.9	FEMALE	
ไม่ทราบ	360.6	6.9	7.0	4.3	4.8	38.7	182.1	30.1	3.6	83.1	-	Available	
ไม่ทราบ	15,776.5	729.7	819.2	7,932.0	872.7	3,273.9	4,974.6	1,344.8	973.3	1,963.2	31.9	Not available	
ไม่ทราบ	345.4	12.7	59.6	5.6	4.2	40.0	173.2	19.1	3.2	27.9	-	With job not work	
ไม่ทราบ	300.6	0.9	0.5	0.4	0.5	3.9	28.9	2.3	-	7.5	-	Available	
ไม่ทราบ	118.8	11.8	59.2	5.2	3.7	36.0	144.2	16.8	3.2	20.4	-	Not available	
ไม่ทราบ	157.6	8.7	9.4	3.2	0.3	10.4	97.3	4.6	2.0	21.9	-	1-9 hours	
ไม่ทราบ	28.5	0.5	2.1	1.3	-	2.0	18.5	0.1	0.1	4.0	-	Available	
ไม่ทราบ	129.1	8.1	7.3	1.8	0.3	8.4	78.8	4.5	1.9	17.9	-	Not available	
ไม่ทราบ	589.1	14.8	30.0	6.6	2.2	45.1	379.3	39.1	4.8	67.3	-	10-19 hours	
ไม่ทราบ	65.4	2.0	0.4	0.3	0.4	4.6	38.0	6.0	0.4	13.4	-	Available	
ไม่ทราบ	523.7	12.8	29.5	6.4	1.8	40.5	341.3	33.1	4.4	53.9	-	Not available	
ไม่ทราบ	1,387.9	26.4	66.1	21.1	35.7	120.3	856.4	100.7	16.3	144.5	0.4	20-29 hours	
ไม่ทราบ	93.2	1.0	1.6	0.3	0.1	7.9	53.1	6.7	-	22.5	-	Available	
ไม่ทราบ	1,294.7	25.4	64.5	20.8	35.6	112.4	803.3	94.1	16.3	122.0	0.4	Not available	
ไม่ทราบ	757.1	18.9	30.8	26.8	17.9	97.3	373.9	75.2	14.7	101.7	-	30-34 hours	
ไม่ทราบ	718.0	18.7	30.4	26.8	17.7	93.6	359.3	72.4	12.5	86.7	-	Available	
ไม่ทราบ	1,656.2	33.5	237.1	93.9	175.3	247.5	624.4	100.4	7.2	113.6	3.3	Not available	
ไม่ทราบ	27.5	0.3	1.0	0.1	2.2	3.6	9.2	4.0	-	7.0	-	Available	
ไม่ทราบ	1,608.6	33.2	236.1	93.8	173.1	243.9	615.2	96.4	7.2	106.5	3.3	Not available	
ไม่ทราบ	6,010.1	242.7	336.8	501.4	520.6	1,008.2	1,442.1	556.8	58.1	795.2	25.1	40-49 hours	
ไม่ทราบ	454	1.2	0.9	1.8	1.4	7.3	14.2	6.5	0.9	11.2	-	Available	
ไม่ทราบ	5,964.7	241.5	335.9	499.7	519.2	1,001.0	1,427.9	550.3	58.0	784.0	25.1	Not available	
ไม่ทราบ	5,253.8	378.9	56.4	138.9	121.4	1,744.0	1,210.2	479.0	347.7	774.3	3.0	50 hours and over	
ไม่ทราบ	16.6	0.8	-	0.2	-	5.7	5.6	1.8	0.1	2.5	-	Available	
ไม่ทราบ	5,237.1	378.1	56.4	138.7	121.4	1,738.2	1,204.7	477.2	347.6	771.8	3.0	Not available	

ไตรมาสที่ 2: 2550 : Quarter 2: 2007

หน่วยนับเป็น: in Thousands

ตารางที่ 9 จำนวนผู้จ้างทำ งาน จำนวนคนอุตสาหกรรม จำนวนชั่วโมงทำงานต่อสัปดาห์ การมีเวลาเหลือและต้องการทำงานเพิ่มขึ้น และเพศ ทั้งราชอาณาจักร (ต่อ)
 TABLE 9 EMPLOYED PERSONS BY INDUSTRY, HOURS WORKED PER WEEK, AVAILABILITY FOR ADDITIONAL WORK AND SEX, WHOLE KINGDOM (Contd.)

ไตรมาสที่ 2:2550 : Quarter 2/2007

หน่วยเป็นพัน : In Thousands

จำนวนชั่วโมงทำงาน เพศ และ การมีเวลาเหลือ และต้องการทำงานเพิ่มขึ้น	อุตสาหกรรม (ต่อ) Industry (Contd.)										HOURS WORKED, SEX AND AVAILABILITY FOR ADDITIONAL WORK
	สื่อกลาง ทางการเงิน Financial intermediation	อสังหาริมทรัพย์ และการให้เช่า Real estate & Renting	บริหารราชการ และป้องกันประเทศ Public admini- stration & Defence	การศึกษา Education	ด้านสุขภาพและ สังคมสงเคราะห์ Health & Social work	บริการ ชุมชนสังคม Other community & Social	ถูกจ้างโดยครัว- เรือนส่วนบุคคล Private households with employed persons	องค์กร ระหว่างประเทศ Extra-territorial organizations	ไม่ทราบ Unknown	TOTAL	
ยอดรวม	333.7	748.6	1,241.8	1,006.7	611.7	724.6	228.0	1.4	70.0	70.0	Available
มี	2.3	6.7	9.8	9.3	5.5	19.8	3.0	-	-	-	Not available
ไม่มี	331.4	742.0	1,232.0	997.3	606.2	704.9	225.0	1.4	70.0	70.0	With job not work
มีงานประจำแต่ไม่ได้ทำงาน	0.7	7.5	4.8	105.3	4.8	6.3	0.8	-	-	-	Available
มี	-	0.4	0.9	1.4	0.1	0.9	-	-	-	-	Not available
ไม่มี	0.7	7.1	3.9	103.8	4.8	5.4	0.8	-	-	-	1-9 hours
1-9 ชั่วโมง	0.8	3.1	0.8	15.6	2.6	3.8	1.1	-	-	-	Available
มี	-	0.1	-	2.8	1.3	1.8	0.2	-	-	-	Not available
ไม่มี	0.8	3.0	0.8	12.8	1.3	2.0	0.9	-	-	-	10-19 hours
10-19 ชั่วโมง	2.3	9.8	12.6	51.9	5.8	19.9	2.3	-	-	-	Available
มี	-	1.3	1.1	0.2	0.1	5.2	0.4	-	-	-	Not available
ไม่มี	2.3	8.6	11.5	51.7	5.7	14.7	1.9	-	-	-	20-29 hours
20-29 ชั่วโมง	6.9	24.5	86.4	98.5	22.0	56.4	8.8	-	-	-	Available
มี	0.9	3.9	1.4	2.2	0.1	4.3	0.9	-	-	-	Not available
ไม่มี	6.0	20.6	85.0	96.3	21.9	52.1	7.9	-	-	-	30-34 hours
30-34 ชั่วโมง	10.3	21.2	34.2	40.8	16.2	27.5	6.6	-	-	-	Available
มี	0.0	-	0.2	0.2	2.2	1.7	0.4	-	-	-	Not available
ไม่มี	10.2	21.2	34.0	40.7	14.0	25.8	6.2	-	-	-	35-39 hours
35-39 ชั่วโมง	29.8	47.1	566.3	316.7	167.8	71.9	5.4	0.0	0.3	0.3	Available
มี	0.1	0.3	2.4	1.6	1.0	2.6	0.2	-	-	-	Not available
ไม่มี	29.7	46.8	564.0	315.1	166.8	69.3	5.3	0.0	0.3	0.3	40-49 hours
40-49 ชั่วโมง	256.0	398.9	405.9	323.4	256.8	236.9	47.2	1.3	63.4	63.4	Available
มี	1.2	-	3.8	0.9	0.7	3.0	0.9	-	-	-	Not available
ไม่มี	254.7	398.9	402.1	322.5	256.2	234.0	46.3	1.3	63.4	63.4	50 hours and over
50 ชั่วโมงขึ้นไป	27.0	236.6	130.9	54.5	135.7	302.0	155.8	0.1	6.2	6.2	Available
มี	0.1	0.6	-	0.1	-	0.3	0.0	-	-	-	Not available
ไม่มี	26.9	235.9	130.9	54.4	135.7	301.7	155.7	0.1	6.2	6.2	Not available

หน่วยนับเป็น : In Thousands

ตารางที่ 9 จำนวนผู้จ้างงานทั้งหมดตามอุตสาหกรรม จำนวนผู้จ้างงานต่อสัปดาห์ การมีสภาพความพร้อมในการทำงานทั้งสัปดาห์ และ ทั้งรายภาค
TABLE 9 EMPLOYED PERSONS BY INDUSTRY, HOURS WORKED PER WEEK, AVAILABILITY FOR ADDITIONAL WORK AND SEX, WHOLE KINGDOM

จำนวนผู้จ้างงาน เพศ การมีสภาพความพร้อม และการทำงานทั้งสัปดาห์	อุตสาหกรรม Industry										รวม รวม Hotels & Restaurants	การขนส่ง & Communication	HOURS WORKED, SEX AND AVAILABILITY FOR ADDITIONAL WORK
	รวม Total	เกษตรกรรม Agriculture	การประมง Fishing	เหมืองแร่ & Quarrying	การผลิต Manufacturing	ไฟฟ้า ก๊าซ และน้ำประปา Electricity, Gas & Water supply	ก่อสร้าง Construction	การค้าปลีก & Retail trade	โรงแรม & Restaurants	การขนส่ง & Communication			
ชาย	196134	7,524.3	343.7	49.7	2,672.3	85.0	1,972.6	2,018.5	813.0	886.7	MALE		
หญิง	538.6	348.0	17.4	-	24.3	2.9	55.8	37.0	6.9	17.2	Available		
ไม่ สามารถทำงานได้ทั้งสัปดาห์	190748	7,176.3	326.2	49.7	2,648.1	82.1	1,916.8	2,881.6	806.0	869.5	Not available		
หญิง	478.1	316.3	7.5	2.3	20.3	0.5	38.3	17.8	6.7	10.5	With job not work		
ชาย	84.7	63.0	2.2	-	4.1	-	6.7	2.4	0.8	3.0	Available		
ไม่ สามารถทำงานได้	393.3	253.4	5.3	2.3	16.2	0.5	31.6	15.4	5.9	7.5	Not available		
1-9 ชั่วโมง	118.9	90.1	1.2	-	3.6	-	6.4	5.8	1.6	0.3	1-9 hours		
หญิง	21.0	15.5	-	-	0.9	-	1.6	1.5	0.1	0.0	Available		
ไม่ สามารถทำงานได้	97.9	74.6	1.2	-	2.7	-	4.8	4.3	1.5	0.3	Not available		
10-19 ชั่วโมง	602.0	434.9	22.8	-	25.8	-	24.9	26.2	7.6	8.9	10-19 hours		
ชาย	84.1	57.1	6.9	-	4.0	-	7.5	1.4	0.9	1.4	Available		
ไม่ สามารถทำงานได้	517.9	377.8	15.9	-	21.8	-	17.3	24.8	6.7	7.5	Not available		
20-29 ชั่วโมง	1,488.1	970.5	51.1	0.0	56.5	6.3	77.6	109.2	28.9	41.9	20-29 hours		
ชาย	1,382	86.9	4.1	-	3.6	1.5	13.7	13.1	1.1	5.9	Available		
ไม่ สามารถทำงานได้	1,349.8	883.5	47.1	0.0	52.9	4.8	63.9	96.1	27.9	38.0	Not available		
30-34 ชั่วโมง	887.1	494.1	21.8	0.7	61.5	2.3	78.1	96.6	25.9	29.8	30-34 hours		
ชาย	55.6	39.9	0.4	-	3.2	-	5.8	2.7	0.1	1.6	Available		
ไม่ สามารถทำงานได้	831.5	454.2	21.4	0.7	58.3	2.3	72.3	94.0	25.8	28.2	Not available		
35-39 ชั่วโมง	1,727.8	755.3	35.3	2.3	57.9	20.7	67.3	104.1	44.8	41.6	35-39 hours		
ชาย	40.5	24.5	0.1	-	4.4	0.0	1.3	1.8	1.5	2.8	Available		
ไม่ สามารถทำงานได้	1,687.4	730.8	35.2	2.3	53.6	20.6	66.0	102.3	43.3	38.9	Not available		
40-49 ชั่วโมง	7,246.1	2,114.2	95.2	17.9	1,510.0	45.9	769.8	1,157.7	278.8	296.4	40-49 hours		
ชาย	85.3	47.1	3.1	-	3.1	1.3	14.0	7.7	2.0	2.1	Available		
ไม่ สามารถทำงานได้	7,160.8	2,067.0	92.1	17.9	1,506.8	44.6	755.8	1,150.0	276.8	294.3	Not available		
50 ชั่วโมงขึ้นไป	7,065.2	2,349.0	108.8	26.5	896.9	9.4	910.3	1,401.1	418.7	453.2	50 hours and over		
ชาย	29.1	14.0	0.7	-	1.1	-	5.3	6.5	0.6	0.3	Available		
ไม่ สามารถทำงานได้	7,036.1	2,335.0	108.1	26.5	895.8	9.4	905.1	1,394.7	418.1	454.8	Not available		
หญิง	161,371	5,668.3	94.3	13.8	3,018.9	22.0	373.5	2,448.5	1,523.3	158.9	FEMALE		
ชาย	340.6	237.0	6.9	-	34.2	0.4	6.4	24.1	23.0	1.5	Available		
ไม่ สามารถทำงานได้ทั้งสัปดาห์	157,765	5,431.3	87.5	13.8	2,984.7	21.6	367.1	2,624.5	1,500.2	154.4	Not available		
หญิง	345.4	193.9	1.1	0.1	24.9	0.2	6.6	16.4	29.6	0.3	With job not work		
ชาย	44.9	35.7	-	-	3.1	-	0.8	0.8	3.4	-	Available		
ไม่ สามารถทำงานได้	300.6	158.3	1.1	0.1	21.8	0.2	5.8	15.6	26.2	0.3	Not available		
1-9 ชั่วโมง	157.6	118.7	1.5	-	5.9	-	-	9.0	4.7	-	1-9 hours		
หญิง	28.5	20.8	0.7	-	0.1	-	-	1.3	0.9	-	Available		
ไม่ สามารถทำงานได้	129.1	97.9	0.9	-	5.8	-	-	7.7	5.8	-	Not available		
10-19 ชั่วโมง	589.1	428.6	4.4	-	44.9	-	3.3	29.7	26.5	0.3	10-19 hours		
ชาย	65.4	47.7	-	-	9.7	-	1.2	1.4	2.3	-	Available		
ไม่ สามารถทำงานได้	523.7	378.9	4.4	-	35.2	-	2.1	28.3	24.3	0.3	Not available		
20-29 ชั่วโมง	1,387.9	915.8	19.0	-	121.0	1.0	10.6	86.2	65.2	9.6	20-29 hours		
ชาย	93.2	64.3	3.3	-	5.8	-	3.3	6.3	4.9	-	Available		
ไม่ สามารถทำงานได้	1,294.7	851.5	15.6	-	115.2	1.0	7.3	79.9	60.3	9.6	Not available		
30-34 ชั่วโมง	757.1	428.2	5.8	0.4	98.7	0.7	13.2	72.2	51.3	6.4	30-34 hours		
ชาย	39.1	29.0	0.1	-	3.9	-	0.4	1.1	1.1	0.8	Available		
ไม่ สามารถทำงานได้	718.0	399.2	5.7	0.4	94.8	0.7	12.8	71.2	50.3	5.6	Not available		
35-39 ชั่วโมง	1,636.2	653.9	13.3	-	109.1	4.6	10.7	119.1	112.6	5.9	35-39 hours		
ชาย	27.5	12.7	0.7	-	4.1	-	-	4.2	1.7	-	Available		
ไม่ สามารถทำงานได้	1,608.6	641.3	12.6	-	105.0	4.6	10.7	114.9	110.9	5.9	Not available		
40-49 ชั่วโมง	6,010.1	1,586.0	27.6	8.0	1,635.1	15.1	161.9	998.5	508.5	98.0	40-49 hours		
ชาย	45.4	20.0	1.6	-	5.8	0.4	0.7	4.8	6.0	0.6	Available		
ไม่ สามารถทำงานได้	5,964.7	1,566.0	26.0	8.0	1,629.3	14.7	161.2	893.7	502.6	97.4	Not available		
50 ชั่วโมงขึ้นไป	5,233.8	1,345.1	21.6	5.3	979.3	0.3	167.2	1,414.5	724.7	35.4	50 hours and over		
ชาย	16.6	6.8	0.5	-	1.6	-	0.1	4.3	2.7	0.1	Available		
ไม่ สามารถทำงานได้	5,217.1	1,338.3	21.1	5.3	977.7	0.3	167.1	1,411.2	722.0	35.3	Not available		

ตารางที่ 9 จำนวนผู้จ้างทำ งานอุตสาหกรรม จำนวนชั่วโมงทำงานต่อสัปดาห์ ความพร้อมที่จะทำงานเพิ่มขึ้น และเพศ ทั่วราชอาณาจักร (ต่อ)

TABLE 9 EMPLOYED PERSONS BY INDUSTRY, HOURS WORKED PER WEEK, AVAILABILITY FOR ADDITIONAL WORK AND SEX, WHOLE KINGDOM (Contd.)

ประเภทอุตสาหกรรม Industry	จำนวนผู้จ้างทำ งาน Employed persons	ค่าจ้าง ค่าจ้าง Wage	ค่าจ้าง ค่าจ้าง Wage	ค่าจ้าง ค่าจ้าง Wage	ค่าจ้าง ค่าจ้าง Wage	อุตสาหกรรม (ต่อ) Industry (Contd.)				จำนวน Unknown	MALE
						การจ้าง ค่าจ้าง Employment	การจ้าง ค่าจ้าง Employment	การจ้าง ค่าจ้าง Employment	การจ้าง ค่าจ้าง Employment		
รวม Total	1442	4471	8406	4053	1446	3012	275	13	358		
ผู้ จ้าง Employed	20	53	54	33	15	112	05	-	-	Available	
ผู้ จ้าง Employed	1422	4418	8353	4021	1431	270	270	13	358	Not available	
ผู้ จ้าง Employed	06	51	27	458	02	36	-	-	-	With job not work	
ผู้ จ้าง Employed	-	02	09	09	-	08	-	-	-	Available	
ผู้ จ้าง Employed	06	49	18	450	02	28	-	-	-	Not available	
ผู้ จ้าง Employed	-	16	06	52	07	20	-	-	-	1-9 hours	
ผู้ จ้าง Employed	-	01	-	06	-	07	-	-	-	Available	
ผู้ จ้าง Employed	-	14	06	45	07	13	-	-	-	Not available	
ผู้ จ้าง Employed	01	75	110	222	02	101	-	-	-	10-19 hours	
ผู้ จ้าง Employed	-	13	03	02	00	32	-	-	-	Available	
ผู้ จ้าง Employed	01	62	106	220	02	69	-	-	-	Not available	
ผู้ จ้าง Employed	26	111	586	382	54	274	08	-	-	20-29 hours	
ผู้ จ้าง Employed	06	31	14	06	-	26	01	-	-	Available	
ผู้ จ้าง Employed	20	79	572	376	54	248	07	-	-	Not available	
ผู้ จ้าง Employed	54	141	218	157	43	139	12	-	-	30-34 hours	
ผู้ จ้าง Employed	142	283	3541	1249	408	352	09	-	-	Available	
ผู้ จ้าง Employed	01	02	10	07	-	22	-	-	-	Not available	
ผู้ จ้าง Employed	54	141	218	156	31	137	08	-	-	35-39 hours	
ผู้ จ้าง Employed	142	281	3531	1242	408	330	09	-	-	Not available	
ผู้ จ้าง Employed	1104	2079	2761	1248	571	1033	78	12	318	40-49 hours	
ผู้ จ้าง Employed	12	18	18	01	02	16	-	-	-	Available	
ผู้ จ้าง Employed	1092	2079	2743	1247	569	1017	78	12	318	Not available	
ผู้ จ้าง Employed	108	1717	1159	285	359	1057	167	01	41	50 hours and over	
ผู้ จ้าง Employed	01	05	-	01	-	-	-	-	-	Available	
ผู้ จ้าง Employed	108	1712	1159	284	359	1057	167	01	41	Not available	
รวม Total	1895	3015	4011	6014	4671	4234	2005	01	342	FEMALE	
ผู้ จ้าง Employed	03	13	44	61	40	86	25	-	-	Available	
ผู้ จ้าง Employed	1892	3002	3967	5953	4631	4148	1980	01	342	Not available	
ผู้ จ้าง Employed	01	24	21	595	47	28	08	-	-	With job not work	
ผู้ จ้าง Employed	-	03	-	06	01	02	-	-	-	Available	
ผู้ จ้าง Employed	01	22	21	589	46	26	08	-	-	Not available	
ผู้ จ้าง Employed	08	15	01	104	19	18	11	-	-	1-9 hours	
ผู้ จ้าง Employed	-	21	-	21	13	11	02	-	-	Available	
ผู้ จ้าง Employed	08	15	01	83	06	07	09	-	-	Not available	
ผู้ จ้าง Employed	22	24	09	296	55	78	19	-	-	10-19 hours	
ผู้ จ้าง Employed	42	135	278	603	167	289	80	-	-	Available	
ผู้ จ้าง Employed	02	08	-	16	01	17	08	-	-	Not available	
ผู้ จ้าง Employed	40	127	278	587	166	273	72	-	-	20-29 hours	
ผู้ จ้าง Employed	49	71	124	251	119	136	54	-	-	Not available	
ผู้ จ้าง Employed	49	71	123	251	109	120	54	-	-	30-34 hours	
ผู้ จ้าง Employed	156	188	2123	1918	1270	367	45	-	-	Not available	
ผู้ จ้าง Employed	00	01	14	09	05	05	02	-	-	35-39 hours	
ผู้ จ้าง Employed	156	187	2109	1909	1259	362	43	-	-	Available	
ผู้ จ้าง Employed	1456	1910	1298	1986	1997	394	1336	01	317	Not available	
ผู้ จ้าง Employed	1456	1910	1277	1993	1993	1322	385	01	317	40-49 hours	
ผู้ จ้าง Employed	161	649	150	261	997	1963	261	00	22	Not available	
ผู้ จ้าง Employed	161	647	150	261	997	1960	261	00	22	50 hours and over	

ตารางที่ 10 จำนวนผู้มีงานทำ จำนวนคนตามสถานภาพการทำงาน จำนวนชั่วโมงทำงาน นอกระยะเวลาการทำงานเพิ่มเติม และเพศ ทั้งราชอาณาจักร
 TABLE 10 EMPLOYED PERSONS BY WORK STATUS, HOURS WORKED PER WEEK, AVAILABILITY FOR ADDITIONAL WORK AND SEX, WHOLE KINGDOM

ไตรมาสที่ 22550 : Quarter 22007

หน่วยเป็นพัน : In Thousands

จำนวนชั่วโมงทำงาน เพศ และ การมีเวลาเหลือพอ และต้องการทำงานเพิ่มขึ้น	รวม	สถานภาพการทำงาน Work Status										HOURS WORKED, SEX AND AVAILABILITY FOR ADDITIONAL WORK
		นายจ้าง Employer	รัฐ Government Employee	เอกชน Private Employee	ทำงานส่วนตัว Own Account		ครอบครัว Unpaid Family Worker	การรวมกลุ่ม Members of Producers' Cooperatives	TOTAL			
					รัฐ Government Employee	เอกชน Private Employee				Worker	Worker	
ยอดรวม	35,750.5	1,121.6	3,152.0	13,199.3	11,385.2	6,821.6	70.9	70.9	Available			
มี	899.3	14.5	23.6	369.0	321.6	167.9	2.8	2.8	Available			
ไม่มี	34,851.3	1,107.1	3,128.3	12,830.3	11,063.6	6,653.7	68.1	68.1	Not available			
มีงานประจำแต่ไม่ได้ทำงาน	823.5	39.9	113.2	173.7	444.0	50.5	2.2	2.2	With job not work			
มี	129.6	5.0	2.6	42.0	72.6	7.4	-	-	Available			
ไม่มี	693.9	34.9	110.6	131.7	371.4	43.1	2.2	2.2	Not available			
1-9 ชั่วโมง	276.5	11.8	16.4	54.3	95.7	98.1	0.2	0.2	1-9 hours			
มี	49.5	0.7	1.9	13.3	21.3	12.4	-	-	Available			
ไม่มี	227.0	11.2	14.5	41.0	74.4	85.7	0.2	0.2	Not available			
10-19 ชั่วโมง	1,191.2	31.3	63.1	263.9	451.0	380.8	1.1	1.1	10-19 hours			
มี	149.5	0.7	1.3	60.6	49.8	36.7	0.3	0.3	Available			
ไม่มี	1,041.7	30.5	61.8	203.3	401.1	344.1	0.8	0.8	Not available			
20-29 ชั่วโมง	2,875.9	61.0	215.6	585.1	1,198.4	809.4	6.5	6.5	20-29 hours			
มี	231.4	4.4	3.1	80.2	88.9	53.0	1.8	1.8	Available			
ไม่มี	2,644.5	56.7	212.6	504.9	1,109.5	756.4	4.6	4.6	Not available			
30-34 ชั่วโมง	1,644.2	34.3	89.5	524.1	567.1	426.0	3.2	3.2	30-34 hours			
มี	94.7	0.3	1.4	62.5	13.3	17.3	-	-	Available			
ไม่มี	1,549.5	34.0	88.1	461.6	553.8	408.7	3.2	3.2	Not available			
35-39 ชั่วโมง	3,364.0	43.4	1,229.3	363.5	1,047.1	675.6	5.1	5.1	35-39 hours			
มี	68.0	0.9	5.5	28.3	24.0	8.7	0.7	0.7	Available			
ไม่มี	3,296.0	42.4	1,223.8	335.2	1,023.2	666.9	4.5	4.5	Not available			
40-49 ชั่วโมง	13,256.3	381.3	1,122.8	6,768.0	3,005.7	1,961.7	16.8	16.8	40-49 hours			
มี	130.7	1.0	7.7	65.3	33.3	23.4	-	-	Available			
ไม่มี	13,125.5	380.3	1,115.0	6,702.7	2,972.3	1,938.3	16.8	16.8	Not available			
50 ชั่วโมงขึ้นไป	12,319.0	518.6	302.1	4,466.6	4,576.3	2,419.6	35.9	35.9	50 hours and over			
มี	45.7	1.5	0.1	16.8	18.3	9.1	-	-	Available			
ไม่มี	12,273.3	517.1	302.0	4,449.9	4,558.0	2,410.5	35.9	35.9	Not available			

ตารางที่ 10 จำนวนผู้จ้างงาน จำนวนสถานประกอบการ จำนวนชั่วโมงทำงานต่อสัปดาห์ ความมีอาชีพอิสระตามเพศและเพศสภาพ

TABLE 10 EMPLOYED PERSONS BY WORK STATUS, HOURS WORKED PER WEEK, AVAILABILITY FOR ADDITIONAL WORK AND SEX - WHOLE KINGDOM

ไตรมาสที่ 2:2550 - Quarter 2:2007

หน่วยนับเป็นหมื่น : in Thousand

จำนวนผู้จ้างงาน เพศ และ กลุ่มการทำงาน และชั่วโมงทำงานต่อสัปดาห์	สถานประกอบการตาม Work Status										จำนวนสมาชิก ครอบครัว Unpaid Family Worker	การรวมกัน Members of Profiteers' Cooperatives	HOURS WORKED, SEX AND AVAILABILITY FOR ADDITIONAL WORK
	รวม		รัฐบาล		เอกชน		ส่วนตัว		ของตนเอง				
	Employer	Government Employee	Private Employee	Own Account Worker	Unpaid Family Worker	Members of Profiteers' Cooperatives							
ชาย	19,613.4	8,493.3	1,743.4	7,419.6	7,123.4	2,438.7	39.1	MALE					
มี	538.6	11.3	11.6	221.4	214.4	810	-	Available					
ไม่มี	19,074.8	838.0	1,731.8	7,198.2	6,909.1	2,358.8	39.1	Not available					
ผู้รับประโยชน์ผู้จ้างงาน													
มี	478.1	27.1	49.0	96.6	284.7	191	1.6	With job not work					
ไม่มี	84.7	4.3	1.6	24.7	50.9	3.3	-	Available					
1-9 ชั่วโมง	393.3	22.8	47.4	71.9	233.8	15.9	1.6	Not available					
มี	118.9	3.7	5.5	29.1	41.2	39.3	-	1-9 hours					
ไม่มี	21.0	0.1	0.6	7.7	9.2	3.4	-	Available					
10-19 ชั่วโมง	97.9	3.6	4.9	21.4	32.1	36.0	-	Not available					
มี	602.0	19.9	30.1	145.1	254.9	153.9	0.2	10-19 hours					
ไม่มี	84.1	0.5	0.5	32.4	29.9	20.8	-	Available					
20-29 ชั่วโมง	517.9	19.4	29.6	110.7	225.0	133.1	0.2	Not available					
มี	1,488.1	43.5	120.5	311.9	726.1	285.2	0.9	20-29 hours					
ไม่มี	138.2	3.4	3.1	44.7	63.2	23.9	-	Available					
30-34 ชั่วโมง	1,349.8	40.1	117.4	267.2	662.9	261.3	0.9	Not available					
มี	887.1	25.5	46.2	305.3	366.1	143.0	1.2	30-34 hours					
ไม่มี	55.6	0.1	0.2	40.2	9.0	6.3	-	Available					
35-39 ชั่วโมง	831.5	25.4	46.0	265.1	357.1	136.7	1.2	Not available					
มี	1,727.8	33.9	65.3	184.0	643.7	206.3	0.8	35-39 hours					
ไม่มี	40.5	0.9	2.0	16.3	16.1	5.2	-	Available					
40-49 ชั่วโมง	1,687.4	33.0	65.3	167.6	627.6	201.1	0.8	Not available					
มี	7,246.1	292.8	627.1	3,705.2	1,910.0	701.2	9.8	40-49 hours					
ไม่มี	85.3	1.0	3.6	43.8	24.2	12.8	-	Available					
50 ชั่วโมงขึ้นไป	7,160.8	291.8	623.6	3,661.5	1,885.8	688.4	9.8	Not available					
มี	7,063.2	402.9	305.8	2,644.4	2,896.7	890.8	24.6	50 hours and over					
ไม่มี	29.1	1.0	0.1	11.7	11.8	4.5	-	Available					
ทั้งหมด	7,036.1	401.9	205.7	2,632.7	2,884.9	886.3	24.6	Not available					
หญิง	16,137.1	272.3	1,408.6	5,779.7	4,261.8	4,382.9	31.9	FEMALE					
มี	360.6	3.2	12.1	147.5	107.2	87.9	2.8	Available					
ไม่มี	15,776.5	269.2	1,396.5	5,632.2	4,154.6	4,295.0	29.1	Not available					
ผู้รับประโยชน์ผู้จ้างงาน													
มี	345.4	12.8	64.3	77.1	159.3	31.4	0.6	With job not work					
ไม่มี	44.9	0.7	1.0	17.3	21.7	4.2	-	Available					
1-9 ชั่วโมง	300.6	12.1	63.3	59.8	137.6	27.2	0.6	Not available					
มี	157.6	8.1	10.9	25.1	54.5	58.8	0.2	1-9 hours					
ไม่มี	28.5	0.5	1.3	5.6	12.2	9.0	-	Available					
10-19 ชั่วโมง	129.1	7.6	9.6	19.6	42.3	49.8	0.2	Not available					
มี	589.1	11.4	33.0	120.8	196.1	226.9	0.9	10-19 hours					
ไม่มี	65.4	0.2	0.8	28.2	15.9	15.9	0.3	Available					
20-29 ชั่วโมง	523.7	11.2	32.2	92.6	176.2	211.0	0.6	Not available					
มี	1,387.9	17.5	95.2	273.2	472.3	524.2	5.5	20-29 hours					
ไม่มี	93.2	1.0	-	35.6	25.6	29.2	1.8	Available					
30-34 ชั่วโมง	1,294.7	16.5	95.2	237.6	446.6	495.1	3.7	Not available					
มี	757.1	8.9	43.4	218.8	201.0	283.0	2.0	30-34 hours					
ไม่มี	39.1	0.2	1.2	22.3	4.3	11.0	-	Available					
35-39 ชั่วโมง	718.0	8.6	42.1	196.5	196.7	272.0	2.0	Not available					
มี	1,036.2	9.5	570.0	179.6	403.4	469.3	4.3	35-39 hours					
ไม่มี	27.5	-	3.5	12.0	7.8	3.5	0.7	Available					
40-49 ชั่วโมง	1,608.6	9.5	566.5	167.6	395.6	465.8	3.6	Not available					
มี	6,010.1	88.5	495.6	3,062.8	1,095.7	1,260.5	7.0	40-49 hours					
ไม่มี	45.4	-	4.2	21.5	9.1	10.6	-	Available					
50 ชั่วโมงขึ้นไป	5,964.7	88.5	491.5	3,041.3	1,086.5	1,249.9	7.0	Not available					
มี	5,253.8	115.7	96.3	1,822.2	1,679.6	1,528.8	11.3	50 hours and over					
ไม่มี	16.6	0.5	-	5.1	6.5	4.6	-	Available					
ทั้งหมด	5,327.1	115.1	96.3	1,817.2	1,673.1	1,524.3	11.3	Not available					

ตารางที่ 11 จำนวนผู้จ้างงานที่ จำแนกตามกลุ่มอายุ จำนวนชั่วโมงทำงานต่อสัปดาห์ การมีเวลาเหลือพอและต้องการทำงานเพิ่มขึ้น และเพศ ทั้งราชอาณาจักร

TABLE 11 EMPLOYED PERSONS BY AGE GROUP, HOURS WORKED PER WEEK, AVAILABILITY FOR ADDITIONAL WORK AND SEX, WHOLE KINGDOM

ไตรมาสที่ 2/2550 : Quarter 2/2007

หน่วยนับ : In Thousands

จำนวนชั่วโมงทำงาน เพศ และ การมีเวลาเหลือพอ และต้องการทำงานเพิ่มขึ้น	รวม	กลุ่มอายุ Age Group							HOURS WORKED, SEX AND AVAILABILITY FOR ADDITIONAL WORK	
		15-19	20-24	25-29	30-34	35-39	40-49	50-59	>=60	TOTAL
ยอดรวม	35,750.5	1,380.3	3,326.3	4,503.2	4,725.6	4,874.8	8,903.5	5,473.3	2,563.4	2,563.4
มี	899.3	41.7	91.4	98.9	115.0	149.2	246.3	116.7	40.2	Available
ไม่มี	34,851.3	1,338.7	3,234.9	4,404.3	4,610.7	4,725.6	8,657.2	5,356.6	2,523.2	Not available
มีงานประจำแต่ไม่ได้ทำงาน	823.5	12.0	41.3	57.5	80.7	116.9	220.3	186.7	108.2	With job not work
มี	129.6	2.8	7.0	7.1	15.7	25.0	43.1	19.1	10.0	Available
ไม่มี	693.9	9.2	34.3	50.4	65.1	91.9	177.2	167.6	98.2	Not available
1-9 ชั่วโมง	276.5	24.7	27.0	16.1	28.5	30.0	52.2	49.6	48.4	1-9 hours
มี	49.5	4.4	4.9	5.9	4.3	7.1	12.2	6.8	3.9	Available
ไม่มี	227.0	20.3	22.1	10.2	24.2	22.8	40.0	42.8	44.5	Not available
10-19 ชั่วโมง	1,191.2	93.1	125.5	94.9	107.1	120.8	282.9	205.1	161.8	10-19 hours
มี	149.5	13.0	23.7	16.0	16.6	17.2	32.0	24.1	7.0	Available
ไม่มี	1,041.7	80.1	101.8	78.8	90.5	103.6	250.9	181.0	154.9	Not available
20-29 ชั่วโมง	2,875.9	144.3	228.9	270.3	296.9	304.9	677.8	555.5	397.4	20-29 hours
มี	231.4	7.5	17.1	31.3	31.4	32.6	73.0	29.8	8.7	Available
ไม่มี	2,644.5	136.8	211.8	239.0	265.4	272.3	604.7	525.8	388.7	Not available
30-34 ชั่วโมง	1,644.2	74.0	141.8	160.5	200.2	210.7	432.0	274.9	150.1	30-34 hours
มี	94.7	5.0	16.0	13.5	13.1	14.0	19.8	10.1	3.3	Available
ไม่มี	1,549.5	69.1	125.8	147.1	187.1	196.7	412.2	264.8	146.9	Not available
35-39 ชั่วโมง	3,364.0	90.2	213.3	369.3	393.7	411.0	901.5	671.1	313.9	35-39 hours
มี	68.0	1.5	4.0	4.9	9.2	16.2	23.0	7.0	2.2	Available
ไม่มี	3,296.0	88.7	209.3	364.4	384.5	394.8	878.5	664.0	311.7	Not available
40-49 ชั่วโมง	13,256.3	512.2	1,456.3	1,992.1	1,977.0	1,905.1	3,090.7	1,688.0	634.9	40-49 hours
มี	130.7	6.9	13.5	13.2	14.7	26.9	36.0	14.6	5.0	Available
ไม่มี	13,125.5	505.3	1,442.8	1,978.9	1,962.3	1,878.2	3,054.8	1,673.4	629.9	Not available
50 ชั่วโมงขึ้นไป	12,319.0	429.8	1,092.2	1,542.6	1,641.6	1,775.5	3,246.2	1,842.5	748.7	50 hours and over
มี	45.7	0.7	5.1	6.9	10.0	10.2	7.3	5.3	0.2	Available
ไม่มี	12,273.3	429.2	1,087.1	1,535.6	1,631.5	1,765.3	3,238.9	1,837.3	748.4	Not available

ตารางที่ 11 จำนวนผู้มีงานทำ จำนวนชั่วโมงทำงานต่อสัปดาห์ การมีเวลาเหลือและต้องกรทำงานเพิ่มขึ้น และเพศ ทั้งราชอาณาจักร
TABLE 11 EMPLOYED PERSONS BY AGE GROUP, HOURS WORKED PER WEEK, AVAILABILITY FOR ADDITIONAL WORK AND SEX, WHOLE KINGDOM

ประเภทอาชีพ และ ความต้องการทำงานเพิ่มขึ้น	รวม	กลุ่มอายุ Age Group							HOURS WORKED, SEX AND AVAILABILITY FOR ADDITIONAL WORK	
		15-19	20-24	25-29	30-34	35-39	40-49	50-59		>= 60
ชาย	19,613.4	885.3	1,910.0	2,486.8	2,525.6	2,543.0	4,676.3	3,036.1	1,550.4	MALE
มี	538.6	58.3	60.3	68.1	86.4	139.9	72.2	29.2	29.2	Available
ไม่มี	19,074.8	861.1	1,851.7	2,420.5	2,457.6	4,536.4	4,593.9	2,966.9	1,521.1	Not available
มีงานประจำแต่ไม่ได้ทำงาน	478.1	8.1	19.1	28.2	36.1	123.4	13.6	83.0	83.0	With job not work
มี	84.7	1.5	1.7	5.5	8.5	26.4	13.4	7.7	7.7	Available
ไม่มี	393.3	6.6	17.3	22.8	27.6	97.0	100.3	75.2	75.2	Not available
1-9 ชั่วโมง	118.9	16.2	13.1	11.4	14.9	20.4	21.3	21.3	21.3	1-9 hours
มี	21.0	3.3	2.8	1.6	2.2	2.9	1.6	1.9	1.9	Available
ไม่มี	97.9	12.9	12.7	4.6	9.1	10.2	15.7	19.4	19.4	Not available
10-19 ชั่วโมง	602.0	62.1	85.7	47.9	56.0	53.6	119.6	82.5	82.5	10-19 hours
มี	84.1	5.6	15.4	8.3	10.6	14.0	16.0	5.4	5.4	Available
ไม่มี	517.9	56.5	70.4	39.6	45.5	44.8	105.6	78.5	77.1	Not available
20-29 ชั่วโมง	1,488.1	93.7	119.5	157.0	170.7	140.2	325.8	265.1	216.2	20-29 hours
มี	138.2	4.5	9.7	21.5	20.2	18.7	40.8	16.1	6.7	Available
ไม่มี	1,349.8	89.2	109.8	135.5	150.6	121.5	285.0	249.0	209.5	Not available
30-34 ชั่วโมง	887.1	44.6	96.3	91.8	96.6	110.0	210.7	144.3	92.8	30-34 hours
มี	55.6	3.3	11.5	8.2	6.3	6.4	10.0	7.4	2.5	Available
ไม่มี	831.5	41.4	84.8	83.5	90.3	103.6	200.8	90.4	90.4	Not available
35-39 ชั่วโมง	1,727.8	54.6	108.0	166.7	179.2	196.9	477.9	356.8	187.7	35-39 hours
มี	40.5	1.1	2.0	2.9	2.3	8.9	16.4	5.5	1.5	Available
ไม่มี	1,687.4	53.6	106.0	163.9	176.9	188.0	461.5	351.3	186.2	Not available
40-49 ชั่วโมง	7,246.1	338.5	827.4	1,069.0	1,052.7	976.6	1,604.8	982.9	394.3	40-49 hours
มี	85.3	4.8	12.1	8.6	10.6	14.8	22.3	9.0	3.2	Available
ไม่มี	7,160.8	333.6	815.3	1,060.4	1,042.2	961.8	1,582.5	974.0	391.1	Not available
50 ชั่วโมงขึ้นไป	7,065.2	267.6	638.7	920.0	922.9	986.0	1,793.6	1,063.9	472.6	50 hours and over
มี	29.1	0.2	3.1	3.8	7.4	5.9	5.3	3.3	0.2	Available
ไม่มี	7,036.1	267.4	635.6	916.2	915.5	980.1	1,788.3	1,060.6	472.4	Not available
หญิง	16,137.1	495.0	1,416.3	2,016.4	2,200.0	2,331.9	4,227.2	2,437.3	1,013.1	FEMALE
มี	360.6	33.1	38.6	46.9	62.8	106.4	44.5	11.0	11.0	Available
ไม่มี	15,776.5	477.6	1,383.2	1,977.9	2,153.1	4,202.8	4,178.8	2,392.8	1,002.1	Not available
มีงานประจำแต่ไม่ได้ทำงาน	345.4	3.9	22.2	29.2	44.7	96.9	73.0	25.2	25.2	With job not work
มี	44.9	1.3	5.2	1.6	7.1	16.7	5.7	2.2	2.2	Available
ไม่มี	300.6	2.6	17.0	27.6	37.5	80.2	67.4	23.0	23.0	Not available
1-9 ชั่วโมง	157.6	8.6	11.5	9.9	17.2	16.9	31.8	34.7	27.1	1-9 hours
มี	28.5	1.1	2.1	4.3	2.1	4.2	7.6	5.2	2.0	Available
ไม่มี	129.1	7.4	9.4	5.6	15.1	12.6	24.3	29.5	25.2	Not available
10-19 ชั่วโมง	589.1	31.1	39.8	47.0	51.0	67.2	163.3	110.5	79.3	10-19 hours
มี	65.4	7.4	8.3	7.7	6.0	8.4	18.0	8.1	1.5	Available
ไม่มี	523.7	23.7	31.5	39.2	45.1	58.8	145.3	102.5	77.8	Not available
20-29 ชั่วโมง	1,387.9	50.6	109.5	113.3	126.1	164.7	352.0	290.4	181.2	20-29 hours
มี	93.2	3.0	7.4	9.8	11.3	13.9	32.2	2.0	2.0	Available
ไม่มี	1,294.7	47.6	102.1	103.5	114.9	150.8	319.8	276.8	179.3	Not available
30-34 ชั่วโมง	757.1	29.4	45.5	68.8	103.6	100.7	221.2	130.6	57.3	30-34 hours
มี	39.1	1.7	4.5	5.3	6.8	7.6	9.8	2.7	0.8	Available
ไม่มี	718.0	27.7	41.0	63.5	96.8	93.2	211.5	127.9	56.5	Not available
35-39 ชั่วโมง	1,636.2	35.6	105.4	202.6	214.5	214.1	423.6	314.3	126.2	35-39 hours
มี	27.5	0.4	2.1	2.1	6.8	7.3	6.6	1.6	0.7	Available
ไม่มี	1,608.6	35.2	103.3	200.5	207.7	206.8	417.0	312.7	125.5	Not available
40-49 ชั่วโมง	6,010.1	173.7	629.0	923.1	924.3	928.5	1,485.9	705.1	240.6	40-49 hours
มี	45.4	2.1	1.4	4.7	4.2	12.1	13.6	5.7	1.8	Available
ไม่มี	5,964.7	171.7	627.5	918.4	920.2	916.4	1,472.3	699.4	238.8	Not available
50 ชั่วโมงขึ้นไป	5,253.8	162.3	453.5	622.6	718.7	789.5	1,452.6	778.6	276.1	50 hours and over
มี	16.6	0.5	2.0	3.1	2.7	4.3	2.0	2.0	0.0	Available
ไม่มี	5,237.1	161.8	451.5	619.5	716.0	785.2	1,450.6	776.6	276.1	Not available

ไตรมาสที่ 2:2550 : Quarter 2:2007

หน่วยนับพัน : In Thousands

ตารางที่ 12 จำนวนผู้ว่างงาน ที่ทำงานทำ จับตามระยะเวลาที่ทำงานทำ ระดับการศึกษาที่สำเร็จ และเพศ ทั้งราชอาณาจักร

TABLE 12 UNEMPLOYED PERSONS, SEEKING-JOB BY DURATION OF SEEKING-JOB, LEVEL OF EDUCATIONAL ATTAINMENT AND SEX, WHOLE KINGDOM

ไตรมาสที่ 2/2550 : Quarter 2/2007 หน่วยนับ : Person

ระดับการศึกษาที่สำเร็จ	รวม	ระยะเวลาที่ทำงานทำ										LEVEL OF EDUCATIONAL ATTAINMENT	
		< 1 เดือน	1 - 2.9 เดือน	3 - 5.9 เดือน	6 - 8.9 เดือน	9 - 11.9 เดือน	>=12 เดือน	ไม่ทราบ	TOTAL				
	Total	Month	Months	Months	Months	Months	Months	Months	Months	Months	Months	Unknown	ATTAINMENT
ยอดรวม	99,196	45,277	27,725	11,947	3,841	200	10,206	-	-	-	-	-	
ไม่มีการศึกษา	938	414	387	137	-	-	-	-	-	-	-	-	No education
ต่ำกว่าประถมศึกษา	5,871	4,325	1,448	-	-	-	98	-	-	-	-	-	Less than Elementary
ประถมศึกษา	10,545	3,898	1,671	2,911	393	-	1,672	-	-	-	-	-	Elementary
มัธยมศึกษาตอนต้น	17,767	9,293	4,630	1,290	1,216	200	1,138	-	-	-	-	-	Lower Secondary
มัธยมศึกษาตอนปลาย	19,371	8,712	5,406	825	1,559	-	2,869	-	-	-	-	-	Upper Secondary Level
สายสามัญ	12,392	6,201	3,099	391	685	-	2,016	-	-	-	-	-	General/Academic
สาขาวิชาชีพ	6,980	2,512	2,307	434	874	-	853	-	-	-	-	-	Vocational
สาขาการศึกษา	-	-	-	-	-	-	-	-	-	-	-	-	Teacher Training
อุดมศึกษา	44,703	18,635	14,181	6,784	673	-	4,430	-	-	-	-	-	Higher Level
สาขาวิชาการ	21,064	8,240	8,565	3,360	217	-	682	-	-	-	-	-	Academic
สาขาวิชาชีพ	19,647	10,317	4,824	3,424	456	-	626	-	-	-	-	-	Higher Technical Education
สาขาการศึกษา	3,991	77	792	-	-	-	3,122	-	-	-	-	-	Teacher Training
อื่นๆ	-	-	-	-	-	-	-	-	-	-	-	-	L/ Others
ไม่ทราบ	-	-	-	-	-	-	-	-	-	-	-	-	Unknown

L/ รวมอาชีพระยะสั้น Including Short Course Vocational

ตารางที่ 12 จำนวนผู้ว่างงาน ที่หางานทำ จินตตามระยะเวลาที่หางานทำ ระดับการศึกษาที่สำเร็จ และเพศ ทั้งราชอาณาจักร
TABLE 12 UNEMPLOYED PERSONS, SEEKING JOB BY DURATION OF SEEKING JOB, LEVEL OF EDUCATIONAL ATTAINMENT AND SEX, WHOLE KINGDOM

ไตรมาสที่ 2/2550 : Quarter 2/2007 หน่วยเป็นหมื่น : Person

ระดับการศึกษาที่สำเร็จ	รวม	ระยะเวลาที่หางานทำ						Duration of seeking job		LEVEL OF EDUCATIONAL ATTAINMENT					
		< 1 เดือน	1 - 2.9 เดือน	3 - 5.9 เดือน	6 - 8.9 เดือน	9 - 11.9 เดือน	>=12 เดือน	ไม่ทราบ	Unknown	Attainment					
Total	Month	Months	Months	Months	Months	Months	Months	Months	Months	Months	Months	Months	Months	Months	Months
ชาย	61,366	30,012	14,465	6,418	2,982	200	7,289	-	-	-	-	-	-	-	MALE
ไม่มีการศึกษา	594	152	305	137	-	-	-	-	-	-	-	-	-	-	No education
ต่ำกว่าประถมศึกษา	5,871	4,325	1,448	-	-	-	98	-	-	-	-	-	-	-	Less than Elementary
ประถมศึกษา	6,252	2,773	1,075	1,787	231	-	386	-	-	-	-	-	-	-	Elementary
มัธยมศึกษาตอนต้น	9,382	5,837	1,213	221	1,216	200	695	-	-	-	-	-	-	-	Lower Secondary
มัธยมศึกษาตอนปลาย	11,342	5,625	2,124	608	948	-	2,037	-	-	-	-	-	-	-	Upper Secondary Level
สามัญ	6,616	4,386	509	391	73	-	1,277	-	-	-	-	-	-	-	General/Academic
สายอาชีพศึกษา	4,726	1,259	1,615	218	874	-	760	-	-	-	-	-	-	-	Vocational
สายวิชาการศึกษา	-	-	-	-	-	-	-	-	-	-	-	-	-	-	Teacher Training
สูงเกิน	27,924	11,302	8,299	3,664	587	-	4,072	-	-	-	-	-	-	-	Higher Level
สายวิชาการ	9,645	4,165	4,278	746	131	-	325	-	-	-	-	-	-	-	Academic
สายวิชาชีพ	14,893	7,137	3,756	2,918	456	-	626	-	-	-	-	-	-	-	Higher Technical Education
สายวิชาการศึกษา	3,387	-	265	-	-	-	3,122	-	-	-	-	-	-	-	Teacher Training
อื่นๆ	-	-	-	-	-	-	-	-	-	-	-	-	-	-	Others
ไม่ทราบ	-	-	-	-	-	-	-	-	-	-	-	-	-	-	Unknown
หญิง	37,831	15,265	13,240	5,529	859	-	2,918	-	-	-	-	-	-	-	FEMALE
ไม่มีการศึกษา	345	263	82	-	-	-	-	-	-	-	-	-	-	-	No education
ต่ำกว่าประถมศึกษา	-	-	-	-	-	-	-	-	-	-	-	-	-	-	Less than Elementary
ประถมศึกษา	4,294	1,126	597	1,124	161	-	1,286	-	-	-	-	-	-	-	Elementary
มัธยมศึกษาตอนต้น	8,384	3,456	3,417	1,068	-	-	443	-	-	-	-	-	-	-	Lower Secondary
มัธยมศึกษาตอนปลาย	8,030	3,088	3,282	216	612	-	832	-	-	-	-	-	-	-	Upper Secondary Level
สามัญ	5,776	1,835	2,590	-	612	-	739	-	-	-	-	-	-	-	General/Academic
สายอาชีพศึกษา	2,254	1,253	692	216	-	-	93	-	-	-	-	-	-	-	Vocational
สายวิชาการศึกษา	-	-	-	-	-	-	-	-	-	-	-	-	-	-	Teacher Training
สูงเกิน	16,778	7,333	5,882	3,120	86	-	357	-	-	-	-	-	-	-	Higher Level
สายวิชาการ	11,420	4,075	4,287	2,615	86	-	357	-	-	-	-	-	-	-	Academic
สายวิชาชีพ	4,754	3,181	1,068	505	-	-	-	-	-	-	-	-	-	-	Higher Technical Education
สายวิชาการศึกษา	604	77	527	-	-	-	-	-	-	-	-	-	-	-	Teacher Training
อื่นๆ	-	-	-	-	-	-	-	-	-	-	-	-	-	-	Others
ไม่ทราบ	-	-	-	-	-	-	-	-	-	-	-	-	-	-	Unknown

1/ รวมอาชีพระยะสั้น / Including Short Course/Vocational

ตารางที่ 13 จำนวนผู้จ้างงาน ที่เคยทำงานมาก่อน จำนวนตามอาชีพที่ครั้งสุดท้าย อุตสาหกรรมที่ครั้งสุดท้าย และเพศ ทั้งราชอาณาจักร
TABLE 13 UNEMPLOYED PERSONS, EVER WORKED BY LAST OCCUPATION, LAST INDUSTRY AND SEX, WHOLE KINGDOM

ไตรมาสที่ 2:2550 - Quarter 2:2007

หน่วยเป็นหมื่น : Person

อาชีพที่ครั้งสุดท้าย	อุตสาหกรรมที่ครั้งสุดท้าย Last Industry										รวม	LAST OCCUPATION
	เกษตรกรรม	การประมง	เหมืองแร่ เหมืองหิน	การผลิต	ไฟฟ้า ก๊าซ และประปา	การก่อสร้าง	การขนส่ง	โรงแรม และภัตตาคาร	การขนส่ง	Transport		
	Agriculture	Fishing	Mining & Quarrying	Manufacturing	Electricity, Gas & Water supply	Construction	Wholesale & Retail trade	Hotels & Restaurants	Transport	Communication	TOTAL	
ยอดรวม	62,427	1,029	2,591	83,331	526	74,933	38,372	23,847	5,897	5,897		
1. ผู้ปฏิบัติงานหมาย ข้าราชการระดับอาวุโส และผู้จัดการ	-	52	-	582	-	1,237	169	1,170	-	-		1. Legislators, senior officials and managers
2. ผู้ประกอบวิชาชีพด้านต่าง ๆ	-	-	-	342	-	108	484	-	-	-		2. Professionals
3. ผู้ประกอบวิชาชีพด้านเทคนิคสาขาต่าง ๆ และอาชีพที่เกี่ยวข้อง	-	-	-	3,805	-	72	1,633	36	-	-		3. Technicians and associate professionals
4. เติมน	255	-	-	3,766	-	354	1,276	1,129	1,948	4,948		4. Clerks
5. พนักงานบริการและพนักงานในร้านค้า และตลาด	-	-	-	668	-	-	22,602	17,502	1,745	1,745		5. Service workers and shop and market sales workers
6. ผู้ปฏิบัติงานที่มีฝีมือในด้านการเกษตร และการประมง	34,227	552	-	-	-	-	-	383	-	-		6. Skilled agricultural and fishery workers
7. ผู้ปฏิบัติงานด้านความสามารถทางฝีมือ และธุรกิจการกึ่งที่กึ่งวิชาชีพ	45	-	749	24,832	526	34,299	7,974	68	-	-		7. Craft and related trades workers
8. ผู้ปฏิบัติงานโรงงานและเครื่องจักร และผู้ปฏิบัติงานด้านการประกอบ	113	-	226	40,705	-	2,519	1,046	-	1,589	1,589		8. Plant and machine operators and assemblers
9. อาชีพขั้นพื้นฐานต่าง ๆ ในด้านการขาย และการให้บริการ	27,787	425	1,616	8,630	-	36,343	3,188	3,558	615	615		9. Elementary occupations
10. คนงานซึ่งมิได้จำแนกไว้ในหมวดอื่น	-	-	-	-	-	-	-	-	-	-		10. Workers not classifiable by occupation

ตารางที่ 13 จำนวนผู้ว่างงาน ที่เคยทำงานมาก่อน อันเนื่องมาอาชีพที่ทำครั้งสุดท้าย อุตสาหกรรมที่ทำครั้งสุดท้าย และเพศ ที่ราชอาณาจักร (ต่อ)

TABLE 13 UNEMPLOYED PERSONS, EVER WORKED BY LAST OCCUPATION, LAST INDUSTRY AND SEX , WHOLE KINGDOM (Contd.)

¹ไตรมาสที่ 2:2550 : Quarter 2:2007

หน่วยเป็นหมื่น : Person

อาชีพที่ทำครั้งสุดท้าย	อุตสาหกรรมที่ทำครั้งสุดท้าย (ต่อ) Last Industry (Contd.)										รวม	LAST OCCUPATION
	สื่อกลางทางการเงิน Financial intermediation	อสังหาริมทรัพย์ และเช่า Real estate & Renting	บริหารราชการ และป้องกันประเทศ Public administration & Defence	การศึกษา Education	ด้านสุขภาพและ สังคมสงเคราะห์ Health & Social work	บริการ ชุมชน สังคม Other community & Social	ลูกจ้างในครัว- เรือนส่วนบุคคล Private households with employed persons	องค์กร ระหว่างประเทศ Extra-territorial organizations	ไม่ทราบ	Unknown		
ยอดรวม	1,168	11,076	3,501	5,636	1,634	8,787	1,975	-	1,784	-	1,784	TOTAL
1. ผู้หญิงผู้ดูแลหมาย ข้าราชการระดับอาวุโส และผู้จัดการ	-	-	276	-	-	-	-	-	-	-	-	1. Legislators, senior officials and managers
2. ผู้ประกอบวิชาชีพด้านต่าง	-	-	-	3,151	-	659	-	-	-	-	-	2. Professionals
3. ผู้ประกอบวิชาชีพด้านเทคนิคสาขาต่าง และอาชีพที่เกี่ยวข้อง	479	4,470	1,148	-	94	801	-	-	-	-	-	3. Technicians and associate professionals
4. เสมียน	689	1,277	867	715	558	2,316	-	-	-	-	-	4. Clerks
5. พนักงานบริการและพนักงานในร้านค้า และตลาด	-	2,745	-	1,770	856	3,576	442	-	-	-	-	5. Service workers and shop and market sales workers
6. ผู้ปฏิบัติงานที่มีฝีมือในด้านการเกษตร และการประมง	-	-	-	-	-	-	-	-	-	-	-	6. Skilled agricultural and fishery workers
7. ผู้ปฏิบัติงานด้านความสามารถสูงฝีมือ และธุรกิจการค้าที่เกี่ยวข้อง	-	137	725	-	-	73	-	-	-	-	-	7. Craft and related trades workers
8. ผู้ปฏิบัติงานโรงงานและเครื่องจักร และผู้ปฏิบัติงานด้านการประกอบ	-	270	373	-	-	31	-	-	-	-	189	8. Plant and machine operators and assemblers
9. อาชีพขั้นพื้นฐานต่างๆ ในด้านการขาย และการให้บริการ	-	1,582	111	-	126	1,330	1,533	-	-	-	-	9. Elementary occupations
10. คนงานซึ่งไม่ได้จัดอันดับให้แน่นอน	-	595	-	-	-	-	-	-	-	-	1,596	10. Workers not classifiable by occupation

ตารางที่ 13 จำนวนผู้ว่างงาน ที่เคยทำงานมาก่อน จำนวนตามอาชีพที่ครั้งสุดท้าย อุตสาหกรรมที่ครั้งสุดท้าย และเพศ ทั้งราชอาณาจักร
TABLE 13 UNEMPLOYED PERSONS, EVER WORKED BY LAST OCCUPATION, LAST INDUSTRY AND SEX, WHOLE KINGDOM

อาชีพที่ครั้งสุดท้าย	อุตสาหกรรมที่ครั้งสุดท้าย Last Industry										รวม	LAST OCCUPATION
	เกษตรกรรม	การประมง	เหมืองแร่ เหมืองหิน	การผลิต	ไฟฟ้า ก๊าซ และประปา	การก่อสร้าง	การขายส่ง การขายปลีก	โรงแรม และภัตตาคาร	การขนส่ง	Male		
	Agriculture	Fishing	Mining & Quarrying	Manufacturing	Electricity, Gas & Water supply	Construction	Wholesale & Retail trade	Hotels & Restaurants	Transport & Commu- cation	MALE		
ชาย	27,239	1,029	2,591	43,582	526	67,630	24,464	12,147	4,369			
1. ผู้ปฏิบัติการนายช่างราชการระดับอาวุโส และผู้จัดการ	-	52	-	582	-	1,237	105	1,170	-	1. Legislators, senior officials and managers		
2. ผู้ประกอบวิชาชีพด้านต่าง ๆ	-	-	-	342	-	108	345	-	-	2. Professionals		
3. ผู้ประกอบวิชาชีพด้านเทคนิคสาขาต่าง ๆ และอาชีพที่เกี่ยวข้อง	-	-	-	1,056	-	-	1,099	36	-	3. Technicians and associate professionals		
4. เสมียน	4,594	-	-	1,976	-	287	-	131	1,365	4. Clerks		
5. พนักงานบริการและพนักงานในร้านค้า และตลาด	24,088	-	-	514	-	-	11,223	8,188	800	5. Service workers and shop and market sales workers		
6. ผู้ปฏิบัติงานที่มีฝีมือในด้านเกษตร และเกษตรประมง	10,166	552	-	-	-	-	-	383	-	6. Skilled agricultural and fishery workers		
7. ผู้ปฏิบัติงานด้านความสามารถสูงฝีมือ และปฏิบัติการที่เกี่ยวข้อง	57,467	-	749	15,520	526	31,695	7,974	68	-	7. Craft and related trades workers		
8. ผู้ปฏิบัติการโรงงานและเครื่องจักร และผู้ใช้เครื่องจักร	26,981	61	226	20,947	-	2,249	1,046	-	1,589	8. Plant and machine operators and assemblers		
9. อาชีพขั้นพื้นฐานต่าง ๆ ในด้านเกษตร และการให้บริการ	62,024	17,947	1,616	2,646	-	32,054	2,671	2,170	615	9. Elementary occupations		
10. คนงานซึ่งมิได้จำแนกไว้แน่นอนอื่น หญิง	1,606	-	-	-	-	-	-	-	-	10. Workers not classifiable by occupation		
รวม	131,859	-	-	39,748	-	7,303	13,908	11,700	1,528	FEMALE		
1. ผู้ปฏิบัติการนายช่างราชการระดับอาวุโส และผู้จัดการ	93	-	-	-	-	-	64	-	-	1. Legislators, senior officials and managers		
2. ผู้ประกอบวิชาชีพด้านต่าง ๆ	2,821	-	-	-	-	-	139	-	-	2. Professionals		
3. ผู้ประกอบวิชาชีพด้านเทคนิคสาขาต่าง ๆ และอาชีพที่เกี่ยวข้อง	8,130	-	-	2,749	-	72	534	-	-	3. Technicians and associate professionals		
4. เสมียน	10,557	255	-	1,791	-	67	1,276	998	583	4. Clerks		
5. พนักงานบริการและพนักงานในร้านค้า และตลาด	27,817	-	-	154	-	-	11,378	9,314	945	5. Service workers and shop and market sales workers		
6. ผู้ปฏิบัติงานที่มีฝีมือในด้านเกษตร และการประมง	24,996	-	-	-	-	-	-	-	-	6. Skilled agricultural and fishery workers		
7. ผู้ปฏิบัติงานด้านความสามารถสูงฝีมือ และปฏิบัติการที่เกี่ยวข้อง	11,961	45	-	9,312	-	2,604	-	-	-	7. Craft and related trades workers		
8. ผู้ปฏิบัติการโรงงานและเครื่องจักร และผู้ปฏิบัติงานด้านเกษตร	20,081	52	-	19,758	-	271	-	-	-	8. Plant and machine operators and assemblers		
9. อาชีพขั้นพื้นฐานต่าง ๆ ในด้านเกษตร และการให้บริการ	24,819	9,840	-	5,984	-	4,289	516	1,388	-	9. Elementary occupations		
10. คนงานซึ่งมิได้จำแนกไว้แน่นอนอื่น	584	-	-	-	-	-	-	-	-	10. Workers not classifiable by occupation		

ตารางที่ 13 จำนวนผู้ว่างงาน ที่เคยทำงานก่อน จำนวนตามอาชีพที่ทำงานครั้งสุดท้าย และเพศ ทั้งราชอาณาจักร (ต่อ)

TABLE 13 UNEMPLOYED PERSONS, EVER WORKED BY LAST OCCUPATION, LAST INDUSTRY AND SEX, WHOLE KINGDOM (Contd.)

อาชีพที่ทำงานครั้งสุดท้าย	อุตสาหกรรมที่ทำงานครั้งสุดท้าย (ต่อ) Last Industry (Contd.)										ไม่ทราบ Unknown	MALE	FEMALE
	สื่อกลางทางการเงิน Financial Intermediation	อสังหาริมทรัพย์และการให้เช่า Real estate & Renting	บริหารราชการและป้องกันประเทศ Public administration & Defence	การศึกษา Education	สุขภาพและสังคมสงเคราะห์ Health & Social work	บริการชุมชนอื่น Other community & Social with employed persons	ธุรกิจส่วนตัว Private households	องค์กรระหว่างประเทศ Extra-territorial organizations	องค์กร	ไม่ทราบ			
ชาย	149	5,346	2,480	468	-	2,458	975	-	-	-	1,200	1. Legislators, senior officials and managers	
1. ผู้ปฏิบัติงานนายช่างการระดับอาวุโสและผู้จัดการ	-	-	247	-	-	-	-	-	-	-	-	2. Professionals	
2. ผู้ประกอบวิชาชีพขั้นต้นต่าง ๆ	-	-	-	468	-	659	-	-	-	-	-	3. Technicians and associate professionals	
3. ผู้ประกอบวิชาชีพขั้นต้นแบบหลากหลายต่าง ๆ และอาชีพที่เกี่ยวข้อง	104	1,266	554	-	-	295	-	-	-	-	-	4. Clerks	
4. เสมียน	45	321	469	-	-	-	-	-	-	-	-	5. Service workers and shop and market sales workers	
5. พนักงานบริการและพนักงานในร้านค้าและตลาด	-	2,584	-	-	-	779	-	-	-	-	-	6. Skilled agricultural and fishery workers	
6. ผู้ปฏิบัติงานที่มีฝีมือในด้านเกษตรและเกษตรประมง	-	137	725	-	-	73	-	-	-	-	-	7. Craft and related trades workers	
7. ผู้ปฏิบัติงานด้านความสามารถฝีมือและธุรกิจการกึ่งที่กึ่งช่าง	-	270	373	-	-	31	-	-	-	-	189	8. Plant and machine operators and assemblers	
8. ผู้ปฏิบัติการโรงงานและเครื่องจักร และผู้ปฏิบัติงานด้านการประกอบ	-	174	111	-	-	620	-	-	-	-	-	9. Elementary occupations	
9. อาชีพขั้นพื้นฐานต่าง ๆ ในด้านเกษตรและการให้บริการ	-	595	-	-	-	-	-	-	-	-	-	10. Workers not classifiable by occupation	
10. คนงานซึ่งมิได้จัดเข้าไว้ในหมวดอื่น	1,020	5,730	1,021	5,167	1,634	6,328	1,000	-	-	-	584		
หญิง													
1. ผู้ปฏิบัติงานนายช่างการระดับอาวุโสและผู้จัดการ	-	-	29	-	-	-	-	-	-	-	-	1. Legislators, senior officials and managers	
2. ผู้ประกอบวิชาชีพขั้นต้นต่าง ๆ	-	-	-	2,682	-	-	-	-	-	-	-	2. Professionals	
3. ผู้ประกอบวิชาชีพขั้นต้นแบบหลากหลายต่าง ๆ และอาชีพที่เกี่ยวข้อง	376	3,204	595	-	94	506	-	-	-	-	-	3. Technicians and associate professionals	
4. เสมียน	644	956	398	715	558	2,316	-	-	-	-	-	4. Clerks	
5. พนักงานบริการและพนักงานในร้านค้าและตลาด	-	161	-	1,770	856	2,797	442	-	-	-	-	5. Service workers and shop and market sales workers	
6. ผู้ปฏิบัติงานที่มีฝีมือในด้านเกษตรและการประมง	-	-	-	-	-	-	-	-	-	-	-	6. Skilled agricultural and fishery workers	
7. ผู้ปฏิบัติงานด้านความสามารถทางฝีมือและธุรกิจการกึ่งที่กึ่งช่าง	-	-	-	-	-	-	-	-	-	-	-	7. Craft and related trades workers	
8. ผู้ปฏิบัติการโรงงานและเครื่องจักร และผู้ปฏิบัติงานด้านการประกอบ	-	-	-	-	-	-	-	-	-	-	-	8. Plant and machine operators and assemblers	
9. อาชีพขั้นพื้นฐานต่าง ๆ ในด้านเกษตรและการให้บริการ	-	1,408	-	-	126	710	558	-	-	-	-	9. Elementary occupations	
10. คนงานซึ่งมิได้จัดเข้าไว้ในหมวดอื่น	-	-	-	-	-	-	-	-	-	-	584	10. Workers not classifiable by occupation	

ตารางที่ 14 จำนวนลูกจ้าง จำนวนค่าจ้างเฉลี่ย ผลประโยชน์อื่นๆ ที่ได้รับ อุตสาหกรรม และเพศ ทั้งราชอาณาจักร
TABLE 14 EMPLOYEE BY AVERAGE WAGE, FRINGE BENEFIT, INDUSTRY AND SEX, WHOLE KINGDOM

ไตรมาสที่ 2:2550 : Quarter 2:2007

หน่วยนับพัน : In Thousands

อุตสาหกรรม	จำนวนลูกจ้าง Total Employee	ค่าจ้างเฉลี่ย Average Wage	ลูกจ้างที่ได้รับผลประโยชน์อื่นๆ Employee Receive Fringe Benefit										INDUSTRY
			ได้รับเป็นเงิน In Cash										
			โบนัส Bonus	ค่าล่วงเวลา Overtime	เงินอื่นๆ Other Income	อาหาร Food	เครื่องแต่งกาย Clothes	ที่อยู่อาศัย Housing	อื่นๆ Others				
ยอดรวม	16,194.1	7,984.6	182.1	1,762.9	2,506.7	1,608.4	136.1	906.5	636.8	TOTAL			
1. เกษตรกรรม การค้าสัตว์ และการป่าไม้	2,166.3	3,441.8	3.1	11.5	43.5	161.3	0.3	100.2	64.9	1. Agriculture, hunting and forestry			
2. การประมง	96.3	4,967.8	0.5	0.5	2.3	33.4	0.3	11.5	6.5	2. Fishing			
3. การทำเหมืองแร่ และเหมืองหิน	50.4	9,146.0	0.5	6.3	8.1	6.6	1.7	2.8	1.8	3. Mining and quarrying			
4. การผลิต	4,488.9	6,884.3	86.8	1,309.0	868.0	509.1	81.9	159.4	460.6	4. Manufacturing			
5. การไฟฟ้า ก๊าซ และการประปา	105.6	18,398.6	7.9	6.7	22.7	1.3	0.3	4.9	2.8	5. Electricity, gas and water supply			
6. การก่อสร้าง	1,956.7	5,301.3	4.1	41.1	50.2	75.4	4.5	101.0	41.8	6. Construction			
7. การขนส่ง การขายปลีก การซ่อมแซมยานยนต์ รถจักรยานยนต์ ของใช้ส่วนบุคคล และของใช้ ในครัวเรือน	1,936.2	7,493.5	24.9	92.2	227.0	193.2	20.1	87.9	19.6	7. Wholesale and retail trade, repair of motor vehicles motorcycles and personal and household goods			
8. โรงแรม และภัตตาคาร	644.6	6,061.2	7.7	13.8	198.7	371.4	9.1	52.9	10.9	8. Hotel and restaurants			
9. การขนส่ง สถานที่เก็บสินค้า และการคมนาคม	504.2	12,549.0	6.2	37.6	89.3	20.9	1.4	22.9	4.5	9. Transport, storage and communication			
10. การเป็นสื่อกลางทางการเงิน	317.8	18,255.9	7.2	12.1	52.7	0.8	1.3	3.4	0.2	10. Financial intermediation			
11. กิจกรรมด้านอสังหาริมทรัพย์ การให้เช่า และกิจกรรมทางธุรกิจ	552.5	10,698.4	0.7	35.3	44.7	18.5	2.5	20.0	3.9	11. Real estate, renting and business activities			
12. การบริหารราชการ และการป้องกันประเทศ รวมทั้งการประกันสังคมภาคบังคับ	1,230.1	11,787.7	12.0	30.7	345.1	7.0	6.2	122.9	3.9	12. Public administration and defence, compulsory social security			
13. การศึกษา	986.5	17,359.4	15.6	14.6	369.6	19.8	1.2	48.6	3.0	13. Education			
14. งานด้านสุขภาพ และงานสังคมสงเคราะห์	556.6	10,648.4	3.6	141.2	132.8	31.9	0.9	58.1	4.4	14. Health and social work			
15. กิจกรรมด้านบริการชุมชน สังคม และการบริการ ส่วนบุคคลอื่นๆ	332.4	6,456.5	0.7	9.0	42.0	32.4	1.2	9.9	2.5	15. Other community, social and personal service activity			
16. ลูกจ้างในครัวเรือนส่วนบุคคล	227.5	4,695.8	0.6	0.8	8.5	124.9	3.4	99.9	5.4	16. Private households with employed persons			
17. องค์กรระหว่างประเทศและองค์กรต่างประเทศ อื่นๆ และสมาชิก	1.4	80,558.2	-	-	0.9	0.1	-	0.0	-	17. Extra-territorial organizations and bodies			
18. ไม่ทราบ	40.2	8,930.1	-	0.7	0.7	0.4	-	0.2	0.2	18. Unknown			

ตารางที่ 14 จำนวนลูกจ้าง จำนวนค่าจ้างเฉลี่ยต่อชั่วโมงที่ได้รับ จดค่าตอบแทน และเพศ ทั้งราชอาณาจักร
TABLE 14 EMPLOYEE BY AVERAGE WAGE, FRINGE BENEFIT, INDUSTRY AND SEX - WHOLE KINGDOM

อุตสาหกรรม Industry	จำนวนลูกจ้าง Total Employee	ค่าจ้างเฉลี่ย Average Wage	ลูกจ้างที่ได้รับผลประโยชน์ Employee Receive Fringe Benefit						อุตสาหกรรม INDUSTRY
			ได้รับเป็นเงิน In Cash			ได้รับเป็นสิ่งของ In Kind			
			โบนัส Bonus	ค่าล่วงเวลา Overtime	เงินอื่น ๆ Other Income	อาหาร Food	เสื้อผ้า Clothes	ที่อยู่อาศัย Housing	
ชาย			94.7	853.7	1,462.6	64.3	570.6	298.9	MALE
1. เกษตรกรรม การล่าสัตว์ และการป่าไม้	9,083.1	8,115.1	2.4	7.8	30.8	0.3	73.9	35.5	1. Agriculture, hunting and forestry
2. การประมง	1,234.8	3,790.9	0.5	0.5	1.8	-	31.5	5.3	2. Fishing
3. การทำเหมืองแร่ และเหมืองหิน	42.1	9,295.5	0.5	6.3	7.9	1.7	2.8	1.8	3. Mining and quarrying
4. การผลิต	2,163.2	7,745.0	40.4	614.8	420.5	33.7	112.6	191.5	4. Manufacturing
5. การไฟฟ้า ก๊าซ และการประปา	83.8	19,195.1	7.3	6.4	20.6	0.3	4.7	2.5	5. Electricity, gas and water supply
6. การก่อสร้าง	1,631.5	5,371.9	3.2	32.4	39.5	4.0	84.6	33.7	6. Construction
7. การขนส่ง การขายปลีก การซ่อมยานยนต์ รถจักรยานยนต์ ของใช้ส่วนบุคคล และของใช้ในครัวเรือน	1,154.8	7,294.4	13.5	51.4	135.7	11.2	68.5	12.7	7. Wholesale and retail trade, repair of motor vehicles motorcycles and personal and household goods
8. โรงแรมและภัตตาคาร	2,494	6,897.2	3.2	6.6	80.7	5.0	22.1	4.5	8. Hotel and restaurants
9. การขนส่ง สถานีขนส่งสินค้า และการคมนาคม	3,907	11,895.3	5.4	29.8	71.8	1.0	20.4	3.2	9. Transport, storage and communication
10. การเงิน สักตองกลางการเงิน	1,380	19,024.2	3.7	3.7	28.3	0.3	2.3	-	10. Financial intermediation
11. กิจกรรมด้านบริการชุมชน สัคม และการบริการส่วนบุคคลอื่นๆ	313.6	10,999.0	0.2	27.5	27.9	1.4	12.5	2.0	11. Real estate, renting and business activities
12. การบริหารราชการ และการป้องกันประเทศ รวมทั้งการประกันสังคมภาคบังคับ	833.7	11,800.3	8.6	19.3	271.8	4.7	99.1	2.2	12. Public administration and defence, compulsory social security
13. การศึกษา	3,993	18,594.9	5.3	5.7	169.9	0.5	33.2	1.6	13. Education
14. งานด้านสุขภาพ และงานสังคมสงเคราะห์	1,300	10,463.9	0.3	35.1	32.7	3.6	11.6	0.6	14. Health and social work
15. กิจกรรมด้านบริการชุมชน สัคม และการบริการส่วนบุคคลอื่นๆ	1,843	6,419.5	0.3	5.8	18.3	0.2	4.2	0.7	15. Other community, social and personal service activity
16. ลูกจ้างในครัวเรือนส่วนบุคคล	27.5	5,929.5	-	-	2.8	0.1	8.7	1.1	16. Private households with employed persons
17. องค์กรระหว่างประเทศและองค์การต่างประเทศอื่นๆ และสาขา	1.3	85,484.2	-	-	0.9	-	-	-	17. Extra-territorial organizations and bodies
18. ไม่ทราบ	22.4	9,038.0	-	0.7	0.7	0.2	0.2	-	18. Unknown
หญิง			87.5	909.2	1,144.1	71.8	335.9	337.9	FEMALE
1. เกษตรกรรม การล่าสัตว์ และการป่าไม้	931.5	2,979.1	0.7	3.8	12.7	69.6	26.3	29.4	1. Agriculture, hunting and forestry
2. การประมง	13.4	5,633.8	-	-	0.5	0.3	2.2	1.3	2. Fishing
3. การทำเหมืองแร่ และเหมืองหิน	8.3	8,388.2	-	-	0.2	0.2	-	-	3. Mining and quarrying
4. การผลิต	2,325.7	6,083.7	46.4	694.3	447.5	48.2	46.8	269.2	4. Manufacturing
5. การไฟฟ้า ก๊าซ และการประปา	21.8	15,340.9	0.6	0.3	2.0	-	0.1	0.3	5. Electricity, gas and water supply
6. การก่อสร้าง	325.2	4,947.3	1.0	8.6	10.6	2.9	16.4	8.0	6. Construction
7. การขนส่ง การขายปลีก การซ่อมยานยนต์ รถจักรยานยนต์ ของใช้ส่วนบุคคล และของใช้ในครัวเรือน	781.4	7,787.8	11.5	40.8	91.3	57.9	19.5	6.9	7. Wholesale and retail trade, repair of motor vehicles motorcycles and personal and household goods
8. โรงแรมและภัตตาคาร	3,951	5,533.5	4.4	7.2	118.0	226.3	30.8	6.4	8. Hotel and restaurants
9. การขนส่ง สถานีขนส่งสินค้า และการคมนาคม	1,135	14,798.5	0.9	7.7	17.5	2.6	2.4	1.3	9. Transport, storage and communication
10. การเงิน สักตองกลางการเงิน	1,798	17,666.4	3.5	8.5	24.4	0.8	1.1	0.2	10. Financial intermediation
11. กิจกรรมด้านบริการชุมชน สัคม และการบริการส่วนบุคคลอื่นๆ	2,389	10,303.9	0.5	7.9	16.8	6.8	7.6	1.9	11. Real estate, renting and business activities
12. การบริหารราชการ และการป้องกันประเทศ รวมทั้งการประกันสังคมภาคบังคับ	3,964	11,761.2	3.4	11.3	73.3	4.1	23.8	1.7	12. Public administration and defence, compulsory social security
13. การศึกษา	5,871	16,580.3	10.3	8.8	199.8	19.3	15.4	1.4	13. Education
14. งานด้านสุขภาพ และงานสังคมสงเคราะห์	426.6	10,704.6	3.3	106.2	100.0	28.3	46.5	3.9	14. Health and social work
15. กิจกรรมด้านบริการชุมชน สัคม และการบริการส่วนบุคคลอื่นๆ	1,481	6,502.6	0.4	3.1	23.8	13.7	5.7	1.8	15. Other community, social and personal service activity
16. ลูกจ้างในครัวเรือนส่วนบุคคล	2,000	4,526.1	0.6	0.8	5.7	3.3	91.2	4.3	16. Private households with employed persons
17. องค์กรระหว่างประเทศและองค์การต่างประเทศอื่นๆ และสาขา	0.1	3,136.7	-	-	-	0.1	0.0	-	17. Extra-territorial organizations and bodies
18. ไม่ทราบ	17.9	8,794.9	-	-	-	0.2	-	0.2	18. Unknown

ตารางที่ 15 จำนวนลูกจ้างเอกชน จำนวนคนค่าจ้างเฉลี่ย ผลประโยชน์ที่ได้รับ อุตสาหกรรม และเพศ ทั้งราชอาณาจักร
TABLE 15 PRIVATE EMPLOYEE BY AVERAGE WAGE, FRINGE BENEFIT, INDUSTRY AND SEX, WHOLE KINGDOM

ไตรมาสที่ 2/2550 - Quarter 2/2007

หน่วยเป็นพัน : In Thousands

อุตสาหกรรม	จำนวน ลูกจ้างเอกชน Private Employee	ค่าจ้างเฉลี่ย Average Wage	ลูกจ้างเอกชนที่ได้รับผลประโยชน์อื่น ๆ Private Employee Receive Fringe Benefit					INDUSTRY		
			โบนัส Bonus	ค่าล่วงเวลา Overtime	เงินอื่น ๆ Other Income	อาหาร Food	เครื่องแต่งกาย Clothes		ที่อยู่อาศัย Housing	อื่นๆ Others
ยอดรวม	13,071.5	6,567.4	140.1	1,576.2	1,598.2	1,570.3	126.6	629.1	619.7	TOTAL
1. เภสัชกรรม การค้าปลีก และการค้าปลีก	2,035.8	3,083.9	2.6	10.4	29.0	160.3	0.2	73.7	60.8	1. Agriculture, hunting and forestry
2. การประมง	95.8	4,970.2	0.5	0.5	2.2	33.4	0.3	11.5	6.5	2. Fishing
3. การทำเหมืองแร่ และเหมืองหิน	50.4	9,131.4	0.5	6.3	8.1	6.6	1.7	2.8	1.8	3. Mining and quarrying
4. การผลิต	4,469.5	6,840.8	86.5	1,308.6	865.7	508.8	81.5	159.1	460.6	4. Manufacturing
5. การไฟฟ้า ก๊าซ และการประปา	9.5	11,096.0	0.1	1.1	1.6	1.3	-	0.4	1.4	5. Electricity, gas and water supply
6. การก่อสร้าง	1,893.8	5,147.2	4.1	40.6	43.2	75.4	4.5	91.2	41.3	6. Construction
7. การขายส่ง การขายปลีก การซ่อมแซมยานยนต์ รถจักรยานยนต์ ของใช้ส่วนบุคคล และของใช้ ในครัวเรือน	1,932.1	7,462.2	24.9	92.2	226.9	193.2	20.1	87.9	19.6	7. Wholesale and retail trade, repair of motor vehicles motorcycles and personal and household goods
8. โรงแรม และภัตตาคาร	644.1	6,062.8	7.7	13.8	198.7	371.4	8.8	52.9	10.9	8. Hotel and restaurants
9. การขนส่ง สถานที่เก็บสินค้า และการคมนาคม	377.0	10,035.5	4.3	22.5	70.8	20.1	1.3	10.4	3.0	9. Transport, storage and communication
10. การเป็นสื่อกลางทางการเงิน	269.2	17,547.8	5.3	10.9	44.9	0.8	0.9	1.8	0.1	10. Financial intermediation
11. กิจกรรมด้านอสังหาริมทรัพย์ การให้เช่า และกิจการทางธุรกิจ	488.1	10,637.4	0.6	34.4	29.9	17.5	2.5	12.0	3.9	11. Real estate, renting and business activities
12. การบริหารราชการ และการป้องกันประเทศ รวมทั้งการประกันสังคมภาคบังคับ	-	-	-	-	-	-	-	-	-	12. Public administration and defence, compulsory social security
13. การศึกษา	160.7	12,030.3	1.8	7.4	17.5	6.3	0.2	2.7	0.5	13. Education
14. งานด้านสุขภาพ และงานสังคมสงเคราะห์	127.1	8,877.6	0.3	20.9	20.2	17.8	0.3	15.9	1.5	14. Health and social work
15. กิจกรรมด้านบริการชุมชน สังคม และการบริการ ส่วนบุคคลอื่นๆ	249.7	6,371.1	0.4	5.1	29.6	32.1	1.1	6.7	2.3	15. Other community, social and personal service activity
16. ลูกจ้างในครัวเรือนส่วนบุคคล	227.5	4,695.8	0.6	0.8	8.5	124.9	3.4	99.9	5.4	16. Private households with employed persons
17. องค์กรระหว่างประเทศและองค์กรต่างประเทศ อื่นๆ และสมาชิก	1.4	80,558.2	-	-	0.9	0.1	-	0.0	-	17. Extra-territorial organizations and bodies
18. ไม่ทราบ	39.9	8,820.1	-	0.7	0.7	0.4	-	0.2	0.2	18. Unknown

ตารางที่ 15 จำนวนผู้จ้างโดยชน จำนวนตามค่าจ้างเฉลี่ย ผลประโยชน์ที่ได้รับ ชุดสหกรรมและเพศ ทั่วราชอาณาจักร

TABLE 15 PRIVATE EMPLOYEE BY AVERAGE WAGE, FRINGE BENEFIT, INDUSTRY ANDSEX , WHOLE KINGDOM

อุตสาหกรรม Industry	จำนวนผู้จ้าง โดยชน Total Private Employee	ค่าจ้างเฉลี่ย Average					ผู้จ้างโดยชนที่ได้รับประโยชน์ Private Employee Receive Fringe Benefit					INDUSTRY
		ค่าจ้างเฉลี่ย Average	โบนัส Bonus	ได้รับเงิน In Cash ค่าจ้างเวลา Overtime	เงินอื่นๆ Other Income	อาหาร Food	เครื่องแต่งกาย Clothes	ได้รับเงินอื่นๆ In Kind		อื่นๆ Others		
								ที่อยู่อาศัย Housing	อื่นๆ Others			
ทั้งหมด	7,355.5	6,758.2	69.1	779.5	823.8	771.6	58.0	377.6	290.0	MALE		
1. เกษตรกรรม การล่าสัตว์ และการป่าไม้	1,414.7	3,297.1	1.8	6.7	17.8	91.8	0.2	53.6	33.3	1. Agriculture, hunting and forestry		
2. การประมง	82.5	4,862.1	0.5	0.5	1.8	31.5	-	9.2	5.3	2. Fishing		
3. การทำเหมืองแร่ และเหมืองหิน	42.1	9,295.5	0.5	6.3	7.9	6.4	1.7	2.8	1.8	3. Mining and quarrying		
4. การผลิต	2,154.0	7,707.3	40.1	614.6	418.6	229.1	33.4	112.4	191.5	4. Manufacturing		
5. การไฟฟ้า ก๊าซ และการประปา	6.7	11,755.7	0.1	1.1	1.6	1.3	-	0.4	1.4	5. Electricity, gas and water supply		
6. การก่อสร้าง	1,581.3	5,212.6	3.2	32.0	33.9	72.6	4.0	75.9	33.7	6. Construction		
7. การขนส่ง การขายปลีก การซ่อมแซมยานยนต์ รถจักรยานยนต์ ของใช้ส่วนบุคคล และของใช้ ในครัวเรือน	1,152.8	7,243.8	13.5	51.4	135.7	135.3	11.2	68.5	12.7	7. Wholesale and retail trade, repair of motor vehicles, motorcycles and personal and household goods		
8. โรงแรมและภัตตาคาร	249.3	6,898.4	3.2	6.6	80.7	145.1	4.9	22.1	4.5	8. Hotel and restaurants		
9. การขนส่ง สถานีขนส่งสินค้า และการคมนาคม	297.1	9,199.1	3.7	16.9	58.0	17.6	0.9	9.1	1.7	9. Transport, storage and communication		
10. การเป็นสื่อกลางทางการเงิน	114.4	18,415.4	2.4	3.1	22.6	-	0.1	1.0	-	10. Financial intermediation		
11. กิจกรรมด้านสหกรณ์วิชาชีพ การไฟฟ้า และกิจการทางธุรกิจ	276.7	10,845.1	0.1	27.4	18.6	10.7	1.4	7.7	2.0	11. Real estate, renting and business activities		
12. การบริหารราชการ และการป้องกันประเทศ รวมทั้งการประกันสังคมทุกชนิด	-	-	-	-	-	-	-	-	-	12. Public administration and defence, compulsory social security		
13. การศึกษา	47.6	15,803.1	0.1	2.3	4.0	0.4	-	2.1	-	13. Education		
14. งานด้านสุขภาพ และงานสังคมสงเคราะห์	30.0	9,257.4	-	6.7	9.0	2.8	-	2.0	0.4	14. Health and social work		
15. กิจกรรมด้านบริการชุมชน สังคม และการบริการ ส่วนบุคคลอื่นๆ	128.3	6,368.4	-	3.2	9.5	18.4	0.1	2.1	0.7	15. Other community, social and personal service activity		
16. ผู้จ้างในครัวเรือนส่วนบุคคล	27.5	5,929.5	-	-	2.8	8.8	0.1	8.7	1.1	16. Private households with employed persons		
17. องค์การระหว่างประเทศและองค์การต่างประเทศ อื่นๆ และสมาชิก	1.3	85,484.2	-	-	0.9	-	-	-	-	17. Extra-territorial organizations and bodies		
18. ไม่ทราบ	22.4	9,038.0	-	0.7	0.7	0.2	-	0.2	-	18. Unknown		
หญิง	5,716.0	6,321.9	71.1	796.8	774.4	798.6	68.6	251.4	329.7	FEMALE		
1. เกษตรกรรม การล่าสัตว์ และการป่าไม้	894.1	2,811.8	0.7	3.7	11.2	68.6	-	20.1	27.5	1. Agriculture, hunting and forestry		
2. การประมง	13.4	5,636.6	-	1.9	0.4	1.9	0.3	2.2	1.3	2. Fishing		
3. การทำเหมืองแร่ และเหมืองหิน	8.3	8,297.3	-	-	0.2	0.2	-	-	-	3. Mining and quarrying		
4. การผลิต	2,315.5	6,034.8	46.4	694.0	447.1	279.7	48.0	46.7	269.2	4. Manufacturing		
5. การไฟฟ้า ก๊าซ และการประปา	2.8	9,511.8	-	-	-	-	-	-	-	5. Electricity, gas and water supply		
6. การก่อสร้าง	312.5	4,815.8	1.0	8.5	9.3	2.9	0.5	15.3	7.6	6. Construction		
7. การขนส่ง การขายปลีก การซ่อมแซมยานยนต์ รถจักรยานยนต์ ของใช้ส่วนบุคคล และของใช้ ในครัวเรือน	779.3	7,785.2	11.5	40.8	91.2	57.9	9.0	19.5	6.9	7. Wholesale and retail trade, repair of motor vehicles, motorcycles and personal and household goods		
8. โรงแรมและภัตตาคาร	394.8	5,535.2	4.4	7.2	118.0	226.3	3.9	30.8	6.4	8. Hotel and restaurants		
9. การขนส่ง สถานีขนส่งสินค้า และการคมนาคม	79.9	13,146.0	0.7	5.6	12.8	2.6	0.4	1.3	1.3	9. Transport, storage and communication		
10. การเป็นสื่อกลางทางการเงิน	154.8	16,906.5	3.0	7.8	22.3	0.8	0.8	0.8	0.1	10. Financial intermediation		
11. กิจกรรมด้านสหกรณ์วิชาชีพ การไฟฟ้า และกิจการทางธุรกิจ	211.5	10,365.7	0.5	7.1	11.3	6.8	1.1	4.3	1.9	11. Real estate, renting and business activities		
12. การบริหารราชการ และการป้องกันประเทศ รวมทั้งการประกันสังคมทุกชนิด	-	-	-	-	-	-	-	-	-	12. Public administration and defence, compulsory social security		
13. การศึกษา	113.2	10,445.2	1.7	5.2	13.5	5.9	0.2	0.6	0.5	13. Education		
14. งานด้านสุขภาพ และงานสังคมสงเคราะห์	97.1	8,760.4	0.3	14.2	11.2	15.0	0.3	14.0	1.1	14. Health and social work		
15. กิจกรรมด้านบริการชุมชน สังคม และการบริการ ส่วนบุคคลอื่นๆ	121.4	6,373.9	0.4	1.9	20.1	13.7	0.9	4.5	1.7	15. Other community, social and personal service activity		
16. ผู้จ้างในครัวเรือนส่วนบุคคล	200.0	4,526.1	0.6	0.8	5.7	116.1	3.3	91.2	4.3	16. Private households with employed persons		
17. องค์การระหว่างประเทศและองค์การต่างประเทศ อื่นๆ และสมาชิก	0.1	3,136.7	-	-	-	0.1	-	0.0	-	17. Extra-territorial organizations and bodies		
18. ไม่ทราบ	17.5	8,542.0	-	-	-	0.2	-	-	0.2	18. Unknown		

ไตรมาสที่ 2:2550 : Quarter 2:2007

หน่วยนับพัน : In Thousands

ตารางที่ 16 จำนวนผู้รับเงินค่าจ้างโดยเฉลี่ยและประโยชน์ที่ได้รับต่อหัวคนและเพศ ทั้งราชอาณาจักร
TABLE 16 GOVERNMENT EMPLOYEE BY AVERAGE WAGE, FRINGE BENEFIT, INDUSTRY AND SEX, WHOLE KINGDOM

อุตสาหกรรม Industry	จำนวน ผู้รับเงิน Total Government Employee	ค่าจ้างเฉลี่ย Average Wage							เงินค่าจ้างโดยเฉลี่ยต่อหัวคน Average Wage							อุตสาหกรรม Industry			
		ได้รับเงินเป็นเงินสด In Cash							ได้รับประโยชน์ Government Employee Receive Fringe Benefit										
		ค่าจ้าง Wage	โบนัส Bonus	ล่วงเวลา Overtime	เงินปันผล Other Income	อาหาร Food	เสื้อผ้า Clothes	ที่อยู่อาศัย Housing	Others	ค่าจ้าง Wage	โบนัส Bonus	ล่วงเวลา Overtime	เงินปันผล Other Income	อาหาร Food	เสื้อผ้า Clothes		ที่อยู่อาศัย Housing	Others	
ชาย																		MALE	
1. เกษตรกรรม, การทำเหมืองแร่ และการป่าไม้	1,727.6	13,892.4	25.6	74.3	538.8	6.5	6.3	193.0	8.9	-	-	-	-	-	-	-	-	1. Agriculture, hunting and forestry	
2. การประมง	93.1	9,845.0	0.5	1.1	13.0	-	0.2	20.4	2.2	-	-	-	-	-	-	-	-	2. Fishing	
3. การขุดเหมืองแร่ และการทำเหมืองหิน	0.4	4,365.3	-	-	-	-	-	-	-	-	-	-	-	-	-	-	-	3. Mining and quarrying	
4. การผลิต	9.2	16,549.5	0.3	0.2	1.9	0.3	0.3	0.2	-	-	-	-	-	-	-	-	-	4. Manufacturing	
5. การไฟฟ้า, ก๊าซ และการประปา	77.1	19,841.8	7.2	5.3	19.1	-	0.3	4.3	1.2	-	-	-	-	-	-	-	-	5. Electricity, gas and water supply	
6. การก่อสร้าง	50.2	10,385.1	-	0.4	5.7	-	-	8.7	0.0	-	-	-	-	-	-	-	-	6. Construction	
7. การขนส่ง, การขายปลีก, การซ่อมแซมยานยนต์, รถจักรยานยนต์, ของใช้ในบ้าน, การซ่อมรถจักรยานยนต์	2.0	36,611.3	-	-	-	-	-	-	-	-	-	-	-	-	-	-	-	7. Wholesale and retail trade, repair of motor vehicles motorcycles and personal and household goods	
8. โรงแรม และภัตตาคาร	0.1	3,960.0	-	-	-	-	0.1	-	-	-	-	-	-	-	-	-	-	8. Hotel and restaurants	
9. การขนส่ง, การสื่อสาร, การโทรคมนาคม และการคมนาคม	93.5	20,461.5	1.7	13.0	13.8	0.8	0.1	11.4	1.5	-	-	-	-	-	-	-	-	9. Transport, storage and communication	
10. การเงิน และการธนาคาร	23.6	21,979.1	1.3	0.5	5.7	-	0.2	1.4	-	-	-	-	-	-	-	-	-	10. Financial intermediator	
11. กิจกรรมด้านบริการที่พักอาศัย, การให้เช่า และกิจกรรมทางธุรกิจ	36.9	12,152.1	0.0	0.1	9.4	1.0	-	4.8	-	-	-	-	-	-	-	-	-	11. Real estate, renting and business activities	
12. การบริหารราชการ และการป้องกันประเทศ รวมถึงการประมงและกิจการขนส่ง	833.7	11,800.3	8.6	19.3	271.8	3.0	4.7	99.1	2.2	-	-	-	-	-	-	-	-	12. Public administration and defence, compulsory social security	
13. การศึกษา	351.8	18,870.0	5.2	3.5	165.9	0.2	0.2	31.1	1.6	-	-	-	-	-	-	-	-	13. Education	
14. สุขภาพ และการบริการสุขภาพ	100.0	10,825.6	0.3	28.4	23.7	0.9	0.3	9.7	0.2	-	-	-	-	-	-	-	-	14. Health and social work	
15. กิจกรรมด้านบริการชุมชน, สังคม และการบริการส่วนบุคคลอื่น ๆ	56.0	6,536.6	0.3	2.6	8.8	0.3	0.1	2.1	-	-	-	-	-	-	-	-	-	15. Other community, social and personal service activity	
16. ผู้จ้างในครัวเรือนส่วนบุคคล	-	-	-	-	-	-	-	-	-	-	-	-	-	-	-	-	-	-	16. Private households with employed persons
17. องค์กรระหว่างประเทศและองค์การต่างประเทศอื่น ๆ และสมาชิก	-	-	-	-	-	-	-	-	-	-	-	-	-	-	-	-	-	-	17. Extraterritorial organizations and bodies
18. ไม่ทราบ	-	-	-	-	-	-	-	-	-	-	-	-	-	-	-	-	-	-	18. Unknown
หญิง																		FEMALE	
1. เกษตรกรรม, การทำเหมืองแร่ และการป่าไม้	1,394.9	13,948.1	16.4	112.4	369.7	31.7	3.2	84.4	8.1	-	-	-	-	-	-	-	-	1. Agriculture, hunting and forestry	
2. การประมง	37.5	6,975.4	-	0.1	1.4	1.0	-	6.1	1.9	-	-	-	-	-	-	-	-	2. Fishing	
3. การขุดเหมืองแร่ และการทำเหมืองหิน	0.0	4,800.0	-	-	0.0	-	-	-	-	-	-	-	-	-	-	-	-	3. Mining and quarrying	
4. การผลิต	10.2	17,188.7	-	0.2	0.5	-	0.2	0.1	-	-	-	-	-	-	-	-	-	4. Manufacturing	
5. การไฟฟ้า, ก๊าซ และการประปา	19.0	16,195.4	0.6	0.3	2.0	-	-	0.1	0.3	-	-	-	-	-	-	-	-	5. Electricity, gas and water supply	
6. การก่อสร้าง	12.7	8,195.5	-	0.1	1.3	-	-	1.1	0.4	-	-	-	-	-	-	-	-	6. Construction	
7. การขนส่ง, การขายปลีก, การซ่อมแซมยานยนต์, รถจักรยานยนต์, ของใช้ในบ้าน, การซ่อมรถจักรยานยนต์	2.2	8,716.7	-	-	0.1	-	-	-	-	-	-	-	-	-	-	-	-	7. Wholesale and retail trade, repair of motor vehicles motorcycles and personal and household goods	
8. โรงแรม และภัตตาคาร	0.3	3,569.1	-	-	-	-	-	-	-	-	-	-	-	-	-	-	-	8. Hotel and restaurants	
9. การขนส่ง, การสื่อสาร, การโทรคมนาคม และการคมนาคม	33.6	18,726.3	0.2	2.1	4.7	-	-	1.2	-	-	-	-	-	-	-	-	-	9. Transport, storage and communication	
10. การเงิน และการธนาคาร	25.1	22,361.9	0.6	0.7	2.1	-	0.2	0.3	0.1	-	-	-	-	-	-	-	-	10. Financial intermediator	
11. กิจกรรมด้านบริการที่พักอาศัย, การให้เช่า และกิจกรรมทางธุรกิจ	27.4	9,827.5	-	0.8	5.5	-	-	3.3	-	-	-	-	-	-	-	-	-	11. Real estate, renting and business activities	
12. การบริหารราชการ และการป้องกันประเทศ รวมถึงการประมงและกิจการขนส่ง	396.4	11,761.2	3.4	11.3	73.3	4.1	1.5	23.8	1.7	-	-	-	-	-	-	-	-	12. Public administration and defence, compulsory social security	
13. การศึกษา	474.0	18,043.2	8.6	3.6	186.3	13.3	0.8	14.8	0.8	-	-	-	-	-	-	-	-	13. Education	
14. สุขภาพ และการบริการสุขภาพ	329.5	11,277.8	3.0	91.9	88.9	13.3	0.4	32.5	2.8	-	-	-	-	-	-	-	-	14. Health and social work	
15. กิจกรรมด้านบริการชุมชน, สังคม และการบริการส่วนบุคคลอื่น ๆ	26.8	7,086.9	0.0	1.3	3.6	-	-	1.2	0.2	-	-	-	-	-	-	-	-	15. Other community, social and personal service activity	
16. ผู้จ้างในครัวเรือนส่วนบุคคล	-	-	-	-	-	-	-	-	-	-	-	-	-	-	-	-	-	-	16. Private households with employed persons
17. องค์กรระหว่างประเทศและองค์การต่างประเทศอื่น ๆ และสมาชิก	-	-	-	-	-	-	-	-	-	-	-	-	-	-	-	-	-	-	17. Extraterritorial organizations and bodies
18. ไม่ทราบ	0.3	22,000.0	-	-	-	-	-	-	-	-	-	-	-	-	-	-	-	-	18. Unknown

ไตรมาสที่ 2/2550 - Quarter 2/2007

หน่วยนับเป็นพัน : In Thousands

ตารางที่ 17 จำนวนลูกจ้าง จำแนกตามอาชีพ ระดับของรายได้ และเพศ ทั้งราชอาณาจักร

TABLE 17 EMPLOYEE BY OCCUPATION, INCOME CLASS AND SEX, WHOLE KINGDOM

ไตรมาสที่ 2/2550 : Quarter 2/2007

หน่วยเป็นพัน : In Thousands

ระดับของรายได้	อาชีพ Occupation											รวม	INCOME CLASS
	ผู้บัญชาการ และ ผู้จัดการ Legislators & Managers	วิชาชีพ ต่างๆ Profes- sional	วิชาชีพ ด้านเทคนิค Technicians	เสมียน Clerks	พนักงาน บริการ Service Workers	ด้านการเกษตร และประมง Agricultural & Fishery	ด้านความ สามารถฝีมือ Craft & Related trades	ผู้ปฏิบัติงาน โรงงานเครื่องจักร Plant & Machine operators	อาชีพที่ ฐานค่าๆ Elementary occupations	กมจนซึ่งมี ได้จำแนกไว้ ในหมวดอื่น Not classifiable	รวมทั้งสิ้น		
ยอดรวม	16,351.2	1,364.3	1,403.4	1,257.0	1,601.9	1,119.8	3,045.5	2,503.3	3,446.1	69.8	69.8	TOTAL	
ต่ำกว่า 1,501 บาท	707.2	0.3	2.3	3.1	27.3	133.2	148.7	12.5	377.7	-	-	Less than 1,501 Baht	
1,501 - 2,500 บาท	1,000.8	42.1	4.7	6.1	83.8	196.8	191.8	41.3	428.3	-	-	1,501 - 2,500 Baht	
2,501 - 3,500 บาท	1,663.0	5.1	4.3	14.2	167.8	300.6	382.2	131.3	643.0	-	-	2,501 - 3,500 Baht	
3,501 - 4,500 บาท	2,584.3	61.2	5.7	88.8	269.0	199.2	603.6	477.5	818.7	5.1	5.1	3,501 - 4,500 Baht	
4,501 - 5,500 บาท	2,720.8	81.3	15.3	156.7	300.5	129.5	643.0	718.8	581.5	7.0	7.0	4,501 - 5,500 Baht	
5,501 - 6,500 บาท	1,713.3	15.1	18.0	166.2	225.4	64.7	411.3	387.2	308.0	2.0	2.0	5,501 - 6,500 Baht	
6,501 - 7,500 บาท	987.6	5.2	41.1	146.0	171.2	33.1	187.5	218.7	94.8	2.0	2.0	6,501 - 7,500 Baht	
7,501 - 10,000 บาท	1,768.1	24.7	210.8	281.6	192.4	41.3	283.0	322.7	108.4	4.3	4.3	7,501 - 10,000 Baht	
10,001 - 15,000 บาท	1,298.5	37.9	284.3	196.8	95.1	10.7	122.0	130.9	71.4	2.9	2.9	10,001 - 15,000 Baht	
15,001 - 20,000 บาท	629.5	49.0	201.6	92.4	34.5	1.0	27.3	28.7	4.3	2.8	2.8	15,001 - 20,000 Baht	
20,001 - 30,000 บาท	745.2	91.5	400.4	69.3	19.5	0.1	16.0	12.5	1.0	4.2	4.2	20,001 - 30,000 Baht	
มากกว่า 30,000 บาท	375.8	116.1	159.4	25.2	5.2	0.1	9.9	4.5	1.2	3.3	3.3	More than 30,000 Baht	
ไม่ทราบ	157.2	10.9	16.3	10.7	10.3	9.5	19.2	16.9	7.8	36.2	36.2	Unknown	

ตารางที่ 17 จำนวนลูกจ้าง จำแนกตามอาชีพ ระดับของรายได้ และเพศ ทั้งราชอาณาจักร
TABLE 17 EMPLOYEE BY OCCUPATION, INCOME CLASS AND SEX, WHOLE KINGDOM

ระดับของรายได้	อาชีพ Occupation											รวม	INCOME CLASS
	Legislators & Managers	Profes- sional	ด่างต่าง ๆ	วิชาชีพ Technical	วิชาชีพ Technicians	เสมียน Clerks	พนักงาน บริหาร Service Workers	ช่างเทคนิค และช่างฝีมือ Craft & Related trades	ผู้ปฏิบัติงาน โรงงานเครื่องจักร Plant & Machine operators	อาชีพอื่น Elementory occupations	คนงานซึ่งมิ ได้จำแนกไว้ ในหมวดอื่น Not classifiable		
ชาย	412.8	550.9	675.8	424.0	732.1	667.2	2,246.3	1,584.9	1,831.2	37.9	MALE		
ต่ำกว่า 1,501 บาท	0.3	1.4	1.0	1.2	7.6	68.6	57.6	8.9	182.1	-	Less than 1,501 Baht		
1,501 - 2,500 บาท	34.1	3.9	2.1	1.6	27.3	109.3	97.7	34.4	216.9	-	1,501 - 2,500 Baht		
2,501 - 3,500 บาท	4.3	2.2	4.6	5.8	51.2	180.1	222.7	94.3	337.3	-	2,501 - 3,500 Baht		
3,501 - 4,500 บาท	57.9	2.5	14.3	27.7	114.9	118.4	437.9	225.6	436.1	1.2	3,501 - 4,500 Baht		
4,501 - 5,500 บาท	72.1	5.3	28.3	59.1	123.6	83.8	480.6	381.0	292.1	5.6	4,501 - 5,500 Baht		
5,501 - 6,500 บาท	13.5	5.1	39.2	56.9	100.0	41.5	348.1	271.3	172.7	0.9	5,501 - 6,500 Baht		
6,501 - 7,500 บาท	4.6	12.1	37.1	35.2	96.3	22.6	165.9	149.6	56.8	1.8	6,501 - 7,500 Baht		
7,501 - 10,000 บาท	18.7	64.1	139.6	84.2	96.9	30.7	253.7	248.4	71.0	1.9	7,501 - 10,000 Baht		
10,001 - 15,000 บาท	22.8	112.6	187.7	75.1	64.4	8.3	114.7	115.6	59.4	1.8	10,001 - 15,000 Baht		
15,001 - 20,000 บาท	32.8	80.1	101.5	35.2	26.5	0.3	27.0	27.6	3.4	1.6	15,001 - 20,000 Baht		
20,001 - 30,000 บาท	60.3	173.1	79.4	26.2	15.2	0.1	14.7	11.3	0.9	2.8	20,001 - 30,000 Baht		
มากกว่า 30,000 บาท	87.0	81.5	34.1	13.0	2.2	0.1	9.7	4.1	0.4	2.3	More than 30,000 Baht		
ไม่ทราบ	4.4	7.0	6.9	2.8	6.1	3.6	16.0	12.8	2.1	18.0	Unknown		
หญิง	127.5	813.4	727.6	833.0	869.8	452.6	799.2	918.4	1,614.9	31.9	FEMALE		
ต่ำกว่า 1,501 บาท	-	1.0	1.3	1.9	19.7	64.5	91.1	3.6	195.6	-	Less than 1,501 Baht		
1,501 - 2,500 บาท	8.0	0.8	3.8	4.6	56.5	87.5	94.1	6.9	211.4	-	1,501 - 2,500 Baht		
2,501 - 3,500 บาท	0.7	2.1	10.0	8.4	116.6	120.6	159.5	37.0	305.7	-	2,501 - 3,500 Baht		
3,501 - 4,500 บาท	3.4	3.2	41.2	61.1	154.1	80.9	165.6	251.9	382.6	4.0	3,501 - 4,500 Baht		
4,501 - 5,500 บาท	9.3	10.0	58.8	97.6	177.0	45.7	162.5	337.8	289.3	1.4	4,501 - 5,500 Baht		
5,501 - 6,500 บาท	1.6	12.9	76.2	109.3	125.3	23.1	63.2	116.0	135.4	1.1	5,501 - 6,500 Baht		
6,501 - 7,500 บาท	0.6	29.0	51.0	110.8	74.9	10.5	21.7	69.1	38.1	0.2	6,501 - 7,500 Baht		
7,501 - 10,000 บาท	5.9	146.8	159.4	197.4	95.5	10.7	29.3	74.3	37.4	2.4	7,501 - 10,000 Baht		
10,001 - 15,000 บาท	15.1	171.7	158.7	121.7	30.7	2.4	7.3	15.3	12.1	1.1	10,001 - 15,000 Baht		
15,001 - 20,000 บาท	16.3	121.5	86.4	57.2	8.1	0.7	0.3	1.1	0.9	1.2	15,001 - 20,000 Baht		
20,001 - 30,000 บาท	31.3	227.3	51.4	43.1	4.3	-	1.3	1.2	0.0	1.4	20,001 - 30,000 Baht		
มากกว่า 30,000 บาท	29.1	77.9	17.0	12.2	2.9	-	0.2	0.3	0.8	1.0	More than 30,000 Baht		
ไม่ทราบ	6.4	9.3	12.5	7.9	4.2	5.9	3.2	4.1	5.7	18.2	Unknown		

ไตรมาสที่ 2/2550 - Quarter 2/2007

หน่วยเป็นพัน : In Thousands

ตารางที่ 18 จำนวนลูกจ้าง จำแนกตามอุตสาหกรรม ระดับของรายได้ และเพศ ทั้งราชอาณาจักร
TABLE 18 EMPLOYEE BY INDUSTRY, INCOME CLASS AND SEX, WHOLE KINGDOM

ระดับของรายได้	อุตสาหกรรม Industry											รวม	INCOME CLASS
	เกษตรกรรม Agriculture	การประมง Fishing	เหมืองแร่ เหมืองหิน Mining & Quarrying	การผลิต Manufacturing	ไฟฟ้า ก๊าซ และประปา Electric, Gas & Water supply	การก่อสร้าง Construction	การขายส่ง การขายปลีก Wholesale & Retail trade	โรงแรม และภัตตาคาร Hotels & Restaurants	การขนส่ง Transport & Commu- cation				
ยอดรวม	2,178.8	96.3	50.4	4,518.9	107.0	1,971.5	1,955.3	646.0	518.0	TOTAL			
ต่ำกว่า 1,501 บาท	385.9	2.5	-	123.6	0.4	77.3	54.7	18.5	5.3	Less than 1,501 Baht			
1,501 - 2,500 บาท	461.1	10.3	2.1	141.9	2.5	136.9	81.0	47.3	15.4	1,501 - 2,500 Baht			
2,501 - 3,500 บาท	571.5	23.0	4.4	327.8	6.6	296.7	179.0	91.5	22.6	2,501 - 3,500 Baht			
3,501 - 4,500 บาท	341.4	25.5	10.7	887.2	9.8	475.4	343.3	126.1	41.9	3,501 - 4,500 Baht			
4,501 - 5,500 บาท	165.8	9.6	8.4	1,130.7	11.2	410.8	347.5	114.6	44.6	4,501 - 5,500 Baht			
5,501 - 6,500 บาท	93.1	10.2	8.6	539.7	5.2	264.0	251.3	84.5	66.8	5,501 - 6,500 Baht			
6,501 - 7,500 บาท	35.4	4.7	3.8	307.8	3.9	88.2	156.0	41.9	32.9	6,501 - 7,500 Baht			
7,501 - 10,000 บาท	56.8	5.5	4.8	518.7	9.1	109.2	247.9	68.6	101.7	7,501 - 10,000 Baht			
10,001 - 15,000 บาท	34.4	1.8	2.4	281.7	12.2	50.8	142.7	28.6	59.2	10,001 - 15,000 Baht			
15,001 - 20,000 บาท	11.0	2.6	0.7	100.8	6.6	18.8	63.4	12.4	36.8	15,001 - 20,000 Baht			
20,001 - 30,000 บาท	9.0	0.5	1.6	80.8	20.1	18.0	40.6	6.4	43.9	20,001 - 30,000 Baht			
มากกว่า 30,000 บาท	0.9	-	3.0	48.2	18.1	10.4	28.9	4.2	33.3	More than 30,000 Baht			
ไม่ทราบ	12.4	-	-	30.0	1.4	14.8	19.1	1.4	13.8	Unknown			

ไตรมาสที่ 2/2550 : Quarter 2/2007

หน่วยเป็นพัน : In Thousands

ตารางที่ 18 จำนวนผู้จ้าง อุตสาหกรรม สาธารณ ะดับของรายได้ และเพศ ทั้งราชอาณาจักร (ต่อ)
TABLE 18 EMPLOYEE BY INDUSTRY, INCOME CLASS AND SEX , WHOLE KINGDOM (Contd.)

ไตรมาสที่ 2/2550 : Quarter 2/2007

หน่วยเป็นพัน : In Thousands

ระดับของรายได้	อุตสาหกรรม (ต่อ) Industry (Contd.)										รวม	INCOME CLASS
	สื่อกลางทางการเงิน Financial intermediation	อสังหาริมทรัพย์ และการให้เช่า & Renting	บริหารราชการ และป้องกันประเทศ Public admini- stration & Defence	การศึกษา Education	สุขภาพและ สังคมสงเคราะห์ Health & Social work	บริการ ชุมชน สังคม & Social	ผู้จ้างในครัว- เรือนส่วนบุคคล Private households with employed persons	องค์กร ระหว่างประเทศ Extra-territorial organizations	ไม่ทราบ			
ยอดรวม	323.9	555.7	1,241.8	993.5	560.7	334.3	228.0	1.4	70.0	TOTAL		
ต่ำกว่า 1,501 บาท	-	5.5	1.9	2.3	3.1	16.4	9.9	-	-	Less than 1,501 Baht		
1,501 - 2,500 บาท	0.2	8.6	43.2	4.1	6.0	25.8	14.3	0.1	-	1,501 - 2,500 Baht		
2,501 - 3,500 บาท	2.3	13.6	8.4	16.4	13.6	36.3	49.1	-	0.1	2,501 - 3,500 Baht		
3,501 - 4,500 บาท	9.7	55.8	91.5	33.1	34.3	45.7	48.1	0.1	4.9	3,501 - 4,500 Baht		
4,501 - 5,500 บาท	13.8	79.8	143.5	36.0	88.9	64.5	44.2	0.0	7.0	4,501 - 5,500 Baht		
5,501 - 6,500 บาท	20.7	78.9	104.1	32.9	79.5	43.9	25.7	-	4.4	5,501 - 6,500 Baht		
6,501 - 7,500 บาท	16.4	62.8	104.4	38.7	46.5	24.7	15.5	-	4.1	6,501 - 7,500 Baht		
7,501 - 10,000 บาท	51.6	84.8	202.4	168.9	72.8	37.4	19.0	-	9.1	7,501 - 10,000 Baht		
10,001 - 15,000 บาท	66.2	75.5	238.7	170.1	103.5	21.5	1.7	0.0	7.5	10,001 - 15,000 Baht		
15,001 - 20,000 บาท	43.0	37.6	136.0	100.9	47.6	9.3	0.1	-	2.0	15,001 - 20,000 Baht		
20,001 - 30,000 บาท	56.7	29.1	109.5	272.8	50.5	4.4	-	-	1.1	20,001 - 30,000 Baht		
มากกว่า 30,000 บาท	37.3	20.7	46.5	110.3	10.3	2.6	-	1.2	-	More than 30,000 Baht		
ไม่ทราบ	6.1	3.2	11.7	7.0	4.2	1.9	0.5	-	29.7	Unknown		

ตารางที่ 18 จำนวนลูกจ้างจำแนกตามอุตสาหกรรม ระดับของรายได้ และเพศ ขั้วราชอาณาจักร

TABLE 18 EMPLOYEE BY INDUSTRY, INCOME CLASS AND SEX, WHOLE KINGDOM

ไตรมาสที่ 2:2550 : Quarter 2:2007

หน่วยเป็นพัน : In Thousands

ระดับของรายได้	อุตสาหกรรม Industry										รวม	การขนส่ง Transport	การขนส่ง Communi- cation	INCOME CLASS
	เกษตรกรรม Agriculture	การประมง Fishing	เหมืองแร่ เหมืองหิน Mining & Quarrying	การผลิต Manufacturing	ไฟฟ้า ก๊าซ และประปา Electric, Gas & Water supply	การก่อสร้าง Construction	การขายปลีก Wholesale & Retail trade	โรงแรม และภัตตาคาร Hotels & Restaurants	การขนส่ง	การขนส่ง				
ชาย	9,162.9	82.8	42.1	2,175.6	85.0	1,646.2	1,164.9	249.7	399.7	MALE				
ต่ำกว่า 1,501 บาท	186.5	2.1	-	26.5	0.2	61.6	25.5	4.2	5.2	Less than 1,501 Baht				
1,501 - 2,500 บาท	231.4	9.3	1.9	42.0	2.2	110.4	42.9	14.1	15.2	1,501 - 2,500 Baht				
2,501 - 3,500 บาท	330.7	18.7	2.3	125.4	2.2	226.8	105.1	26.2	21.0	2,501 - 3,500 Baht				
3,501 - 4,500 บาท	201.0	22.3	10.3	352.3	8.5	387.3	228.7	41.0	35.3	3,501 - 4,500 Baht				
4,501 - 5,500 บาท	111.9	8.6	6.7	518.9	9.2	348.5	212.3	39.9	37.1	4,501 - 5,500 Baht				
5,501 - 6,500 บาท	62.6	8.6	7.0	303.5	4.5	236.4	163.6	31.8	54.3	5,501 - 6,500 Baht				
6,501 - 7,500 บาท	23.6	4.2	2.8	173.4	3.6	82.0	91.8	23.9	26.6	6,501 - 7,500 Baht				
7,501 - 10,000 บาท	39.8	5.5	4.3	300.6	5.3	95.9	141.0	40.3	76.3	7,501 - 10,000 Baht				
10,001 - 15,000 บาท	29.2	1.8	2.3	179.2	10.5	45.0	73.3	16.9	38.3	10,001 - 15,000 Baht				
15,001 - 20,000 บาท	9.2	1.2	0.7	60.0	5.1	15.3	34.4	7.0	26.4	15,001 - 20,000 Baht				
20,001 - 30,000 บาท	7.9	0.5	1.6	45.6	16.8	13.7	18.9	1.8	30.7	20,001 - 30,000 Baht				
มากกว่า 30,000 บาท	0.9	-	2.2	35.8	15.7	8.7	17.2	2.3	24.3	More than 30,000 Baht				
ไม่ทราบ	4.1	-	-	12.5	1.2	14.7	10.1	0.3	9.0	Unknown				
หญิง	939.8	13.4	8.3	2,343.3	22.0	325.3	790.4	396.2	118.3	FEMALE				
ต่ำกว่า 1,501 บาท	199.4	0.4	-	97.0	0.1	15.8	29.2	14.3	0.0	Less than 1,501 Baht				
1,501 - 2,500 บาท	229.7	1.0	0.2	100.0	0.3	26.6	38.1	33.2	0.3	1,501 - 2,500 Baht				
2,501 - 3,500 บาท	240.8	4.3	2.2	202.4	4.5	69.9	73.9	65.3	1.6	2,501 - 3,500 Baht				
3,501 - 4,500 บาท	140.3	3.2	0.4	534.9	1.3	88.1	114.6	85.1	6.6	3,501 - 4,500 Baht				
4,501 - 5,500 บาท	53.8	1.0	1.7	611.7	2.0	62.3	135.2	74.7	7.5	4,501 - 5,500 Baht				
5,501 - 6,500 บาท	30.5	1.6	1.6	236.3	0.7	27.6	87.7	52.7	12.5	5,501 - 6,500 Baht				
6,501 - 7,500 บาท	11.8	0.5	1.0	134.5	0.3	6.2	64.2	18.0	6.3	6,501 - 7,500 Baht				
7,501 - 10,000 บาท	17.1	0.1	0.5	218.1	3.8	13.3	106.9	28.3	25.5	7,501 - 10,000 Baht				
10,001 - 15,000 บาท	53.1	-	0.1	102.4	1.8	5.8	69.4	11.7	20.9	10,001 - 15,000 Baht				
15,001 - 20,000 บาท	293.6	1.4	-	40.9	1.5	3.5	29.0	5.4	10.3	15,001 - 20,000 Baht				
20,001 - 30,000 บาท	1.1	-	-	35.2	3.2	4.4	21.7	4.6	13.2	20,001 - 30,000 Baht				
มากกว่า 30,000 บาท	-	-	0.8	12.4	2.4	1.7	11.7	1.9	8.9	More than 30,000 Baht				
ไม่ทราบ	8.3	-	-	17.6	0.1	0.1	8.9	1.1	4.8	Unknown				

ตารางที่ 18 จำนวนลูกจ้าง อันแนตามอุตสาหกรรม ระดับของรายได้ และเพศ ทั่วราชอาณาจักร (ต่อ)

TABLE 18 EMPLOYEE BY INDUSTRY, INCOME CLASS AND SEX, WHOLE KINGDOM (Contd.)

ไตรมาสที่ 2/2550 : Quarter 2/2007

หน่วยเป็นพัน : In Thousands

ระดับของรายได้	อุตสาหกรรม(ต่อ) Industry (Contd.)										องค์กร ระหว่างประเทศ Extra-territorial organizations	ลูกจ้างในครัว- เรือนส่วนบุคคล Private households with employed persons	ไม่ทราบ Unknown	INCOME CLASS
	สื่อกลาง ทางการเงิน Financial intermediation	อสังหาริมทรัพย์ และการให้เช่า Real estate & Renting	บริการราชการ และป้องกันประเทศ Public adminis- tration & Defence	การศึกษา Education	ด้านสุขภาพและ สังคมสงเคราะห์ Health & Social work	บริการ ชุมชนสังคม Other community & Social	ลูกจ้างในครัว- เรือนส่วนบุคคล Private households with employed persons	องค์กร ระหว่างประเทศ Extra-territorial organizations	ไม่ทราบ Unknown	INCOME CLASS				
ชาย	138.7	316.2	840.6	401.8	131.5	184.4	27.5	1.3	35.8	MALE				
ต่ำกว่า 1,501 บาท	-	2.8	1.3	1.1	0.3	10.3	0.9	-	-	Less than 1,501 Baht				
1,501 - 2,500 บาท	0.1	2.2	35.3	1.4	0.2	17.1	1.7	-	-	1,501 - 2,500 Baht				
2,501 - 3,500 บาท	0.7	5.6	6.6	2.0	3.6	21.8	3.9	-	0.1	2,501 - 3,500 Baht				
3,501 - 4,500 บาท	1.2	23.1	73.5	11.6	13.7	23.1	2.4	0.1	1.0	3,501 - 4,500 Baht				
4,501 - 5,500 บาท	4.3	45.3	115.5	13.7	18.3	31.9	3.2	-	6.0	4,501 - 5,500 Baht				
5,501 - 6,500 บาท	8.8	42.0	65.4	9.6	23.0	21.5	3.9	-	2.8	5,501 - 6,500 Baht				
6,501 - 7,500 บาท	8.2	50.7	50.8	10.7	8.4	13.6	4.8	-	2.8	6,501 - 7,500 Baht				
7,501 - 10,000 บาท	27.1	53.7	111.6	56.2	19.1	22.3	6.2	-	4.1	7,501 - 10,000 Baht				
10,001 - 15,000 บาท	27.0	40.5	174.0	84.8	22.9	12.9	0.5	0.0	3.2	10,001 - 15,000 Baht				
15,001 - 20,000 บาท	17.0	13.9	93.2	37.9	6.2	6.8	0.1	-	1.6	15,001 - 20,000 Baht				
20,001 - 30,000 บาท	24.3	19.9	69.8	118.6	10.9	2.2	-	-	0.8	20,001 - 30,000 Baht				
มากกว่า 30,000 บาท	19.3	13.8	36.8	51.9	3.4	0.9	-	1.2	-	More than 30,000 Baht				
ไม่ทราบ	0.8	2.6	6.9	2.5	1.5	0.2	-	-	13.5	Unknown				
หญิง	185.2	239.5	401.1	591.7	429.2	149.8	200.5	0.1	34.2	FEMALE				
ต่ำกว่า 1,501 บาท	-	2.7	0.5	1.2	2.7	6.2	9.0	-	-	Less than 1,501 Baht				
1,501 - 2,500 บาท	0.1	6.4	8.0	2.7	5.8	8.7	12.6	0.1	-	1,501 - 2,500 Baht				
2,501 - 3,500 บาท	1.6	8.0	1.8	14.4	10.0	14.5	45.2	-	-	2,501 - 3,500 Baht				
3,501 - 4,500 บาท	8.5	32.7	18.1	21.5	20.6	22.6	45.6	-	4.0	3,501 - 4,500 Baht				
4,501 - 5,500 บาท	9.5	34.5	28.1	22.4	70.6	32.5	41.0	0.0	1.0	4,501 - 5,500 Baht				
5,501 - 6,500 บาท	11.8	36.9	38.7	23.3	56.6	22.4	21.8	-	1.6	5,501 - 6,500 Baht				
6,501 - 7,500 บาท	8.2	12.0	53.7	28.0	38.1	11.1	10.6	-	1.3	6,501 - 7,500 Baht				
7,501 - 10,000 บาท	24.5	31.0	90.7	112.7	53.7	15.1	12.8	-	5.0	7,501 - 10,000 Baht				
10,001 - 15,000 บาท	39.2	34.9	64.7	85.4	80.6	8.6	1.2	-	4.3	10,001 - 15,000 Baht				
15,001 - 20,000 บาท	26.0	23.6	42.9	63.0	41.4	2.5	-	-	0.5	15,001 - 20,000 Baht				
20,001 - 30,000 บาท	32.5	9.3	39.7	154.2	39.6	2.2	-	-	0.3	20,001 - 30,000 Baht				
มากกว่า 30,000 บาท	18.0	6.9	9.6	58.4	6.9	1.7	-	-	-	More than 30,000 Baht				
ไม่ทราบ	5.3	0.6	4.7	4.6	2.7	1.7	0.5	-	16.3	Unknown				

กรุงเทพมหานคร

ตารางสถิติ กรุงเทพมหานคร

- ตารางที่ 1 จำนวนประชากร จำแนกตามกลุ่มอายุ สถานภาพแรงงาน และ เพศ
- ตารางที่ 2 จำนวนประชากรอายุ 15 ปีขึ้นไป จำแนกตามสถานภาพสมรส สถานภาพแรงงาน และ เพศ
- ตารางที่ 3 จำนวนประชากรอายุ 15 ปีขึ้นไป จำแนกตามระดับการศึกษาที่สำเร็จ สถานภาพแรงงาน และ เพศ
- ตารางที่ 4 ผู้มีงานทำ จำแนกตามระดับการศึกษาที่สำเร็จ อาชีพ และ เพศ
- ตารางที่ 5 ผู้มีงานทำ จำแนกตามระดับการศึกษาที่สำเร็จ อุตสาหกรรม และ เพศ
- ตารางที่ 6 ผู้มีงานทำ จำแนกตามสถานภาพการทำงาน อาชีพ และ เพศ
- ตารางที่ 7 ผู้มีงานทำ จำแนกตามสถานภาพการทำงาน อุตสาหกรรม และ เพศ
- ตารางที่ 8 ผู้มีงานทำ จำแนกตามอาชีพ จำนวนชั่วโมงทำงานต่อสัปดาห์ การมีเวลาเหลือพอที่จะทำงานเพิ่มขึ้น และ เพศ
- ตารางที่ 9 ผู้มีงานทำ จำแนกตามอุตสาหกรรม จำนวนชั่วโมงทำงานต่อสัปดาห์ การมีเวลาเหลือพอที่จะทำงานเพิ่มขึ้น และ เพศ
- ตารางที่ 10 ผู้มีงานทำ จำแนกตามสถานภาพการทำงาน จำนวนชั่วโมงทำงานต่อสัปดาห์ การมีเวลาเหลือพอที่จะทำงานเพิ่มขึ้น และ เพศ
- ตารางที่ 11 ผู้มีงานทำ จำแนกตามกลุ่มอายุ ชั่วโมงการทำงานต่อสัปดาห์ การมีเวลาเหลือพอที่จะทำงานเพิ่มขึ้น และ เพศ
- ตารางที่ 12 จำนวนผู้ว่างงาน ที่หางานทำ จำแนกตามระยะเวลาที่หางานทำ ระดับการศึกษาที่สำเร็จ และ เพศ
- ตารางที่ 13 จำนวนผู้ว่างงาน ที่เคยทำงานมาก่อน จำแนกอาชีพที่ทำครั้งสุดท้าย อุตสาหกรรมที่ทำครั้งสุดท้าย และ เพศ
- ตารางที่ 14 ลูกจ้าง จำแนกตามค่าจ้างเฉลี่ย ผลประโยชน์อื่นๆ ที่ได้รับ อุตสาหกรรม และ เพศ
- ตารางที่ 15 ลูกจ้างเอกชน จำแนกตามค่าจ้างเฉลี่ย ผลประโยชน์อื่นๆ ที่ได้รับ อุตสาหกรรม และ เพศ
- ตารางที่ 16 ลูกจ้างรัฐบาล จำแนกตามค่าจ้างเฉลี่ย ผลประโยชน์อื่นๆ ที่ได้รับ อุตสาหกรรม และ เพศ
- ตารางที่ 17 ลูกจ้าง จำแนกตาม อาชีพ ระดับของรายได้ และ เพศ
- ตารางที่ 18 ลูกจ้าง จำแนกตาม อุตสาหกรรม ระดับของรายได้ และ เพศ

ตารางที่ 1 จำนวนประชากร จำแนกตามกลุ่มอายุ สถานภาพแรงงาน และเพศ กรุงเทพมหานคร

TABLE 1 POPULATION BY AGE GROUP, LABOR FORCE STATUS AND SEX, BANGKOK

ไตรมาสที่ 2/2550 : Quarter 2/2007 หน่วยนับพัน : In Thousands

สถานภาพแรงงาน	รวม	กลุ่มอายุ									LABOR FORCE STATUS
		<15	15-19	20-24	25-29	30-34	35-39	40-49	50-59	>= 60	
ยอดรวม	6,905.7	1,180.8	414.0	530.9	739.9	778.0	700.0	1,155.8	759.0	647.4	TOTAL
กำลังแรงงานรวม	3,980.8	-	85.4	280.5	638.8	698.2	626.5	985.0	535.4	131.0	Total Labor Force
1. กำลังแรงงานปัจจุบัน	3,980.8	-	85.4	280.5	638.8	698.2	626.5	985.0	535.4	131.0	1. Current labor force
1.1 ผู้มีงานทำ	3,922.1	-	80.9	262.7	625.2	688.8	623.6	979.0	531.3	130.6	1.1 Employed
- ทำงาน	3,907.8	-	80.5	262.2	625.2	688.1	620.0	976.3	525.4	130.1	- At work
- ไม่ทำงานแต่มีเงินประจำ	14.3	-	0.5	0.5	-	0.7	3.6	2.7	5.9	0.5	- With job but not at work
1.2 ผู้ว่างงาน	58.8	-	4.5	17.8	13.6	9.4	2.9	6.0	4.1	0.4	1.2 Unemployed
- หางานทำ	9.6	-	0.4	2.7	4.4	0.4	0.7	0.4	0.6	-	- Looking for work
- ไม่หางานทำ/พร้อมที่จะทำงาน	49.2	-	4.1	15.2	9.2	9.1	2.3	5.6	3.5	0.4	- Not looking/available for work
2. กำลังแรงงานที่รอฤดูกาล	-	-	-	-	-	-	-	-	-	-	2. Seasonally inactive labor force
ผู้ไม่อยู่ในกำลังแรงงาน	1,744.1	-	328.6	250.4	101.1	79.8	73.5	170.8	223.7	516.4	Persons not in Labor Force
1. ทำงานบ้าน	562.4	-	10.9	21.3	41.3	65.4	60.6	139.3	163.0	60.6	1. Household work
2. เรียนหนังสือ	547.8	-	292.7	207.5	45.0	2.0	0.6	-	-	-	2. Studies
3. ยังเด็ก สราฯ ไม่สามารถทำงานได้	485.2	-	5.5	3.1	0.9	5.7	7.0	10.9	19.4	432.8	3. Too young/old/incapable of work
4. อื่น ๆ	148.7	-	19.6	18.5	13.9	6.8	5.3	20.6	41.3	22.9	4. Others
ผู้มีอายุต่ำกว่า 15 ปี	1,180.8	1,180.8	-	-	-	-	-	-	-	-	Persons under 15 years of age

ตารางที่ 1 จำนวนประชากร ขั้มเขตตามกลุ่มอายุ สถานภาพแรงงาน และเพศ กรุงเทพมหานคร
TABLE 1 POPULATION BY AGE GROUP, LABOR FORCE STATUS AND SEX, BANGKOK

ไตรมาสที่ 2:2550 : Quarter 2:2007

หน่วยเป็นพัน : In Thousands

สถานภาพแรงงาน	กลุ่มอายุ Age Group										LABOR FORCE STATUS	
	Total	<15	15-19	20-24	25-29	30-34	35-39	40-49	50-59	>=60		
รวม												
ชาย	3,250.9	608.8	205.0	252.1	344.8	363.7	325.0	530.3	348.1	273.1	MALE	
กำลังแรงงาน	2,061.5	-	47.5	157.4	316.0	351.3	314.6	505.3	296.6	72.7	Total Labor Force	
1. กำลังแรงงานปัจจุบัน	2,061.5	-	47.5	157.4	316.0	351.3	314.6	505.3	296.6	72.7	1. Current labor force	
1.1 ผู้จ้างทำ	2,020.5	-	43.9	146.2	307.6	344.3	312.1	501.0	293.2	72.3	1.1 Employed	
- ทำงาน	2,013.0	-	43.9	146.2	307.6	344.3	310.2	499.7	289.4	71.9	- At work	
- ไม่ทำงานแต่มีงานประจำ	7.5	-	-	-	-	-	1.9	1.3	3.8	0.5	- With job but not at work	
1.2 ผู้ว่างงาน	41.0	-	3.6	11.2	8.5	7.0	2.5	4.3	3.4	0.4	1.2 Unemployed	
- หางานทำ	5.6	-	-	1.6	2.8	-	0.2	0.4	0.6	-	- Looking for work	
- ไม่หางานทำพร้อมที่จะทำงาน	35.3	-	3.6	9.7	5.6	7.0	2.3	3.9	2.9	0.4	- Not looking/available for work	
2. กำลังแรงงานที่ว่างฤดูกาล	-	-	-	-	-	-	-	-	-	-	2. Seasonally inactive labor force	
ผู้ไม่อยู่ในกำลังแรงงาน	580.6	-	157.5	94.7	28.7	12.4	10.4	25.0	51.5	200.4	Persons not in Labor Force	
1. ทำงานบ้าน	38.0	-	-	2.2	2.1	4.4	2.8	8.0	14.6	3.9	1. Household work	
2. เรียนหนังสือ	237.3	-	143.2	76.2	16.6	1.4	-	-	-	-	2. Studies	
3. ชังเด็ก ซาง/ไม่สามารถทำงานได้	207.1	-	3.5	1.9	0.9	4.3	3.9	6.5	7.1	179.1	3. Too young/old/incapable of work	
4. อื่น ๆ	98.2	-	10.8	14.5	9.2	2.3	3.7	10.6	29.7	17.4	4. Others	
ผู้มีอายุต่ำกว่า 15 ปี	608.8	608.8	-	-	-	-	-	-	-	-	Persons under 15 years of age	
หญิง	3,654.8	572.0	209.0	278.8	395.1	414.3	375.0	625.5	410.9	374.3	FEMALE	
กำลังแรงงาน	1,919.4	-	37.9	123.1	322.8	346.9	311.9	479.7	238.7	58.3	Total Labor Force	
1. กำลังแรงงานปัจจุบัน	1,919.4	-	37.9	123.1	322.8	346.9	311.9	479.7	238.7	58.3	1. Current labor force	
1.1 ผู้จ้างทำ	1,901.6	-	37.1	116.6	317.7	344.5	311.4	478.0	238.1	58.3	1.1 Employed	
- ทำงาน	1,894.8	-	36.6	116.0	317.7	343.8	309.8	476.6	236.0	58.3	- At work	
- ไม่ทำงานแต่มีงานประจำ	6.8	-	0.5	0.5	-	0.7	1.6	1.4	2.1	-	- With job but not at work	
1.2 ผู้ว่างงาน	17.8	-	0.9	6.6	5.2	2.4	0.5	1.7	0.6	-	1.2 Unemployed	
- หางานทำ	3.9	-	0.4	1.1	1.6	0.4	0.5	-	-	-	- Looking for work	
- ไม่หางานทำพร้อมที่จะทำงาน	13.9	-	0.4	5.5	3.6	2.1	-	1.7	0.6	-	- Not looking/available for work	
2. กำลังแรงงานที่ว่างฤดูกาล	-	-	-	-	-	-	-	-	-	-	2. Seasonally inactive labor force	
ผู้ไม่อยู่ในกำลังแรงงาน	1,163.5	-	171.1	155.6	72.3	67.4	63.1	145.8	172.2	316.0	Persons not in Labor Force	
1. ทำงานบ้าน	524.4	-	10.9	19.2	39.2	61.0	57.8	131.3	148.4	56.7	1. Household work	
2. เรียนหนังสือ	310.4	-	149.5	131.3	28.4	0.6	0.6	-	-	-	2. Studies	
3. ชังเด็ก ซาง/ไม่สามารถทำงานได้	278.1	-	2.0	1.2	-	1.4	3.1	4.5	12.3	253.8	3. Too young/old/incapable of work	
4. อื่น ๆ	50.5	-	8.8	4.0	4.7	4.5	1.6	10.0	11.5	5.6	4. Others	
ผู้มีอายุต่ำกว่า 15 ปี	572.0	572.0	-	-	-	-	-	-	-	-	Persons under 15 years of age	

ตารางที่ 2 จำนวนประชากรอายุ 15 ปีขึ้นไป จำแนกตามสถานภาพสมรส สถานภาพแรงงาน และเพศ กรุงเทพมหานคร

TABLE 2 POPULATION 15 YEARS AND OVER BY MARITAL STATUS, LABOR FORCE STATUS AND SEX, BANGKOK

ไตรมาสที่ 2/2550 : Quarter 2/2007

หน่วยนับเป็น : in Thousands

สถานภาพแรงงาน	รวม Total	เคยสมรส Ever-Married				LABOR FORCE STATUS		
		โสด Single	สมรส Married	หม้าย Widowed	หย่า Divorced		ไม่ทราบ Unknown	
ยอดรวม	5,724.9	2,052.8	3,143.1	331.5	79.5	112.8	5.2	TOTAL
กำลังแรงงานรวม	3,980.8	1,322.4	2,403.3	106.4	59.6	85.3	3.8	Total Labor Force
1. กำลังแรงงานปัจจุบัน	3,980.8	1,322.4	2,403.3	106.4	59.6	85.3	3.8	1. Current labor force
1.1 ผู้มีงานทำ	3,922.1	1,277.6	2,391.0	105.7	59.6	84.4	3.8	1.1 Employed
- ทำงาน	3,907.8	1,276.3	2,378.7	105.7	59.0	84.4	3.8	- At work
- ไม่ทำงานแต่มีงานประจำ	14.3	1.3	12.3	-	0.7	-	-	- With job but not at work
1.2 ผู้ว่างงาน	58.8	44.8	12.3	0.7	-	1.0	-	1.2 Unemployed
- หางานทำ	9.6	6.5	3.1	-	-	-	-	- Looking for work
- ไม่หางานทำพร้อมที่จะทำงาน	49.2	38.3	9.2	0.7	-	1.0	-	- Not looking/available for work
2. กำลังแรงงานที่รอฤดูกาล	-	-	-	-	-	-	-	2. Seasonally inactive labor force
ผู้ไม่อยู่ในกำลังแรงงาน	1,744.1	730.4	739.8	225.1	19.8	27.5	1.5	Persons not in Labor Force
1. ทำงานบ้าน	562.4	60.2	425.5	49.5	12.7	14.1	0.5	1. Household work
2. เรียนหนังสือ	547.8	541.9	5.0	0.8	-	-	-	2. Studies
3. บังคับ ขาด/ไม่สามารถทำงานได้	485.2	57.0	247.0	167.8	3.0	9.5	1.0	3. Too young/old/incapable of work
4. อื่น ๆ	148.7	71.4	62.3	7.0	4.2	3.9	-	4. Others

ตารางที่ 2 จำนวนประชากรอายุ 15 ปีขึ้นไป จำแนกตามสถานภาพสมรส สถานภาพแรงงาน และเพศ กรุงเทพมหานคร

TABLE 2 POPULATION 15 YEARS AND OVER BY MARITAL STATUS, LABOR FORCE STATUS AND SEX, BANGKOK

ไตรมาสที่ 2:2550 : Quarter 2:2007

หน่วยเป็นพัน : In Thousands

สถานภาพแรงงาน	รวม					เคยสมรส Ever-Married				LABOR FORCE STATUS	
	Total	โสด Single	สมรส Married	หย่าร้าง Widowed	หย่า Divorced	แยกกันอยู่ Separated	ไม่ทราบ Unknown				
ชาย	2,642.1	949.0	1,584.6	52.8	14.5	38.9	2.2	MALE			
กำลังแรงงานรวม	2,061.5	635.3	1,359.3	20.8	12.1	32.6	1.4	Total Labor Force			
1. กำลังแรงงานปัจจุบัน	2,061.5	635.3	1,359.3	20.8	12.1	32.6	1.4	1. Current labor force			
1.1 ผู้จ้างทำ	2,020.5	603.3	1,351.3	20.8	12.1	31.6	1.4	1.1 Employed			
- ทำงาน	2,013.0	602.4	1,344.6	20.8	12.1	31.6	1.4	- At work			
- ไม่ทำงานแต่มีงานประจำ	7.5	0.9	6.7	-	-	-	-	- With job but not at work			
1.2 ผู้ว่างงาน	41.0	32.1	7.9	-	-	1.0	-	1.2 Unemployed			
- หางานทำ	5.6	3.6	2.1	-	-	-	-	- Looking for work			
- ไม่หางานทำพร้อมที่จะทำงาน	35.3	28.5	5.9	-	-	1.0	-	- Not looking/available for work			
2. กำลังแรงงานที่รอฤดูกาล	-	-	-	-	-	-	-	2. Seasonally inactive labor force			
ผู้ไม่อยู่ในกำลังแรงงาน	580.6	313.7	225.3	32.0	2.4	6.4	0.8	Persons not in Labor Force			
1. ทำงานบ้าน	38.0	9.9	25.7	1.4	1.0	-	-	1. Household work			
2. เรียนหนังสือ	237.3	236.8	0.5	-	-	-	-	2. Studies			
3. ชังดีด ขรา/ไม่สามารถทำงานได้	207.1	27.4	147.6	26.9	0.8	3.7	0.8	3. Too young/old/incapable of work			
4. อื่น ๆ	98.2	39.6	51.6	3.8	0.6	2.7	-	4. Others			
หญิง	3,082.8	1,103.8	1,558.5	278.6	65.0	73.9	3.1	FEMALE			
กำลังแรงงานรวม	1,919.4	687.1	1,044.0	85.6	47.5	52.8	2.4	Total Labor Force			
1. กำลังแรงงานปัจจุบัน	1,919.4	687.1	1,044.0	85.6	47.5	52.8	2.4	1. Current labor force			
1.1 ผู้จ้างทำ	1,901.6	674.4	1,039.7	84.9	47.5	52.8	2.4	1.1 Employed			
- ทำงาน	1,894.8	673.9	1,034.0	84.9	46.8	52.8	2.4	- At work			
- ไม่ทำงานแต่มีงานประจำ	6.8	0.5	5.6	-	0.7	-	-	- With job but not at work			
1.2 ผู้ว่างงาน	17.8	12.7	4.4	0.7	-	-	-	1.2 Unemployed			
- หางานทำ	3.9	2.9	1.0	-	-	-	-	- Looking for work			
- ไม่หางานทำพร้อมที่จะทำงาน	13.9	9.8	3.4	0.7	-	-	-	- Not looking/available for work			
2. กำลังแรงงานที่รอฤดูกาล	-	-	-	-	-	-	-	2. Seasonally inactive labor force			
ผู้ไม่อยู่ในกำลังแรงงาน	1,163.5	416.7	514.5	193.0	17.5	21.1	0.7	Persons not in Labor Force			
1. ทำงานบ้าน	524.4	50.3	399.8	48.1	11.7	14.1	0.5	1. Household work			
2. เรียนหนังสือ	310.4	305.1	4.5	0.8	-	-	-	2. Studies			
3. ชังดีด ขรา/ไม่สามารถทำงานได้	278.1	29.6	99.4	140.9	2.2	5.8	0.2	3. Too young/old/incapable of work			
4. อื่น ๆ	50.5	31.8	10.7	3.2	3.5	1.2	-	4. Others			

ตารางที่ 3 จำนวนประชากรอายุ 15 ปีขึ้นไป อันแตกตามระดับการศึกษาที่สำเร็จ สถานภาพแรงงาน และเพศ กรุงเทพมหานคร

TABLE 3 POPULATION 15 YEARS AND OVER BY LEVEL OF EDUCATIONAL ATTAINMENT, LABOR FORCE STATUS AND SEX, BANGKOK

ไตรมาสที่ 2:2550 - Quarter 2:2007

หน่วยเป็นพัน : In Thousands

สถานภาพแรงงาน	รวม	ไม่มีการศึกษา	ต่ำกว่าประถมศึกษา	ประถมศึกษา	มัธยมศึกษาตอนต้น	มัธยมศึกษาตอนปลาย				อุดมศึกษา			อื่นๆ	ไม่ทราบ	LABOR FORCE STATUS		
						Upper Secondary Level		Higher Level		สายวิชา- การศึกษา	สายวิชา- Higher Technical Education	สายวิชา- การศึกษา				สายวิชา- Teacher Training	สายวิชา- Teacher Training
						สายสามัญ	สายวิชาชีพ	สายวิชา- การศึกษา	สายวิชา- Academic								
None	Elementary	Elementary	Lower Secondary	General/Academic	Vocational	Academic	Academic	Teacher Training	Teacher Training	Teacher Training	Others	Unknown	TOTAL				
ยอดรวม	5,724.9	171.4	1,038.3	843.6	941.1	720.2	313.5	0.8	1,232.8	295.4	87.1	0.5	80.3	53.8	Total Labor Force		
กำลังแรงงานรวม	3,980.8	55.7	635.5	666.6	603.0	385.3	227.2	0.3	1,046.0	237.6	69.4	0.5	53.8	53.8	1. Current labor force		
1. กำลังแรงงานปัจจุบัน	3,980.8	55.7	635.5	666.6	603.0	385.3	227.2	0.3	1,046.0	237.6	69.4	0.5	53.8	53.8	1.1 Employed		
1.1 ผู้มีงานทำ	3,922.1	55.7	629.2	660.2	593.9	378.0	224.0	0.3	1,027.1	231.9	68.0	0.5	49.6	49.6	- At work		
- ทำงาน	3,907.8	55.0	625.5	656.7	592.1	378.0	223.1	0.3	1,027.1	231.9	68.0	0.5	49.6	49.6	- With job but not at work		
- ไม่ทำงานแต่มีงานประจำ	14.3	0.7	3.7	3.4	1.8	-	0.9	-	-	-	1.4	-	2.4	2.4	1.2 Unemployed		
1.2 ผู้ว่างงาน	58.8	-	6.3	6.4	9.1	7.3	3.2	-	18.9	5.7	-	-	1.7	1.7	- Looking for work		
- หางานทำ	9.6	-	-	0.8	0.4	1.6	1.6	-	2.8	2.3	-	-	-	-	- Not looking/available for work		
- ไม่หางานทำพร้อมที่จะทำงาน	49.2	-	6.3	5.6	8.7	5.7	1.6	-	16.2	3.4	-	-	1.7	1.7	2. Seasonally inactive labor force		
2. กำลังแรงงานที่รอฤดูกาล	-	-	-	-	-	-	-	-	-	-	-	-	-	-	Persons not in Labor Force		
ผู้ไม่อยู่ในกำลังแรงงาน	1,744.1	115.7	402.8	177.0	338.1	334.8	86.3	0.5	186.7	57.8	17.7	-	26.6	26.6	1. Household work		
1. ทำงานบ้าน	562.4	23.6	176.3	88.5	82.0	36.9	33.4	-	75.1	29.7	4.0	-	12.9	12.9	2. Studies		
2. เรียนหนังสือ	547.8	-	-	39.5	190.1	258.4	27.6	-	19.2	10.6	-	-	2.3	2.3	3. Too young/old/incapable of work		
3. ชัยศักดิ์ ขรา/ไม่สามารถทำงานได้	485.2	88.7	204.3	31.7	40.6	25.1	14.2	0.5	49.7	10.4	12.1	-	7.9	7.9	4. Others		
4. อื่น ๆ	148.7	3.4	22.3	17.3	25.4	14.4	11.2	-	42.7	7.1	1.6	-	3.4	3.4			

J/ รวมอาชีพระยะสั้น J/ Including Short Course Vocational

ตารางที่ 3 จำนวนประชากรอายุ 15 ปีขึ้นไป จำแนกตามระดับการศึกษาที่สำเร็จ สถานภาพแรงงาน และเพศ กรุงเทพมหานคร

TABLE 3 POPULATION 15 YEARS AND OVER BY LEVEL OF EDUCATIONAL ATTAINMENT, LABOR FORCE STATUS AND SEX, BANGKOK

ไตรมาสที่ 2/2550 - Quarter 2/2007

หน่วยนับพัน : In Thousands

สถานภาพแรงงาน	รวม	ไม่มี การศึกษา	ต่ำกว่า ประถมศึกษา	ประถม ศึกษา	มัธยมศึกษา ต่ำ	มัธยมศึกษาตอนปลาย				อุดมศึกษา				อื่นๆ	ไม่ทราบ	LABOR FORCE STATUS
						Upper Secondary Level				Higher Level						
						None	Elementary	Lower Secondary	General/Academic	สายสามัญ	สายวิชาชีพ	สายวิชา- การศึกษา	สายวิชา- การศึกษา			
ชาย	2,642.1	48.7	396.8	430.8	507.9	361.9	157.4	0.5	521.9	156.1	22.0	22.0	38.1	MALE		
กำลังแรงงานรวม	2,061.5	17.9	300.6	378.1	366.1	237.5	125.9	-	447.6	136.7	19.3	19.3	31.7	Total Labor Force		
1. กำลังแรงงานขั้นต้น	2,061.5	17.9	300.6	378.1	366.1	237.5	125.9	-	447.6	136.7	19.3	19.3	31.7	1. Current labor force		
1.1 ผู้มีงานทำ	2,020.5	17.9	296.0	373.3	359.8	231.2	123.1	-	436.7	133.3	19.3	19.3	30.0	1.1 Employed		
- ทำงาน	2,013.0	17.9	293.3	372.7	358.9	231.2	122.2	-	436.7	133.3	19.3	19.3	27.6	- At work		
- ไม่ทำงานแต่มีงานประจำ	7.5	-	2.7	0.6	0.9	-	0.9	-	-	-	-	-	2.4	- With job but not at work		
1.2 ผู้ว่างงาน	41.0	-	4.5	4.8	6.4	6.3	2.8	-	11.0	3.5	-	-	1.7	1.2 Unemployed		
- หางานทำ	5.6	-	-	-	1.6	1.0	1.6	-	1.4	1.7	-	-	-	- Looking for work		
- ไม่หางานทำพร้อมที่จะทำงาน	35.3	-	4.5	4.8	6.4	5.4	1.2	-	9.6	1.8	-	-	1.7	- Not looking/available for work		
2. กำลังแรงงานที่ออกกลาง	-	-	-	-	-	-	-	-	-	-	-	-	-	2. Seasonally inactive labor force		
ผู้ไม่อยู่ในกำลังแรงงาน	580.6	30.8	96.3	52.7	141.8	124.4	31.5	0.5	74.3	19.4	2.6	2.6	6.3	Persons not in Labor Force		
1. ทำงานบ้าน	38.0	-	9.8	4.2	8.2	4.0	2.2	-	5.7	3.4	-	-	0.6	1. Household work		
2. เรียนหนังสือ	237.3	-	-	20.6	92.3	93.6	15.8	-	9.0	6.0	-	-	-	2. Studies		
3. ยึดถือ ขว/ไม่สามารถทำงานได้	207.1	28.4	71.6	19.6	23.1	17.2	6.6	0.5	31.1	3.8	1.7	1.7	3.7	3. Too young/old/incapable of work		
4. อื่นๆ	98.2	2.4	14.9	8.4	18.2	9.6	6.9	-	28.5	6.3	0.9	0.9	2.1	4. Others		
หญิง	3,082.8	122.8	641.5	412.8	433.3	358.3	156.1	0.3	710.8	139.2	65.1	65.1	42.3	FEMALE		
กำลังแรงงานรวม	1,919.4	37.8	334.9	288.5	236.9	147.9	101.3	0.3	598.4	100.9	50.1	50.1	22.0	Total Labor Force		
1. กำลังแรงงานขั้นต้น	1,919.4	37.8	334.9	288.5	236.9	147.9	101.3	0.3	598.4	100.9	50.1	50.1	22.0	1. Current labor force		
1.1 ผู้มีงานทำ	1,901.6	37.8	333.2	286.9	234.1	146.9	100.8	0.3	590.4	98.6	50.1	50.1	22.0	1.1 Employed		
- ทำงาน	1,894.8	37.1	332.2	284.0	233.2	146.9	100.8	0.3	590.4	98.6	48.7	48.7	22.0	- At work		
- ไม่ทำงานแต่มีงานประจำ	6.8	0.7	1.0	2.8	0.9	-	-	-	-	-	1.4	1.4	-	- With job but not at work		
1.2 ผู้ว่างงาน	17.8	-	1.8	1.7	2.8	1.0	0.4	-	8.0	2.2	-	-	-	1.2 Unemployed		
- หางานทำ	3.9	-	-	0.8	0.4	0.6	-	-	1.4	0.6	-	-	-	- Looking for work		
- ไม่หางานทำพร้อมที่จะทำงาน	13.9	-	1.8	0.9	2.3	0.3	0.4	-	6.6	1.6	-	-	-	- Not looking/available for work		
2. กำลังแรงงานที่ออกกลาง	-	-	-	-	-	-	-	-	-	-	-	-	-	2. Seasonally inactive labor force		
ผู้ไม่อยู่ในกำลังแรงงาน	1,163.5	85.0	306.6	124.2	196.4	210.4	54.9	-	112.4	38.4	15.0	15.0	20.3	Persons not in Labor Force		
1. ทำงานบ้าน	524.4	23.6	166.5	84.3	73.8	33.0	31.2	-	69.4	26.3	4.0	4.0	12.3	1. Household work		
2. เรียนหนังสือ	310.4	-	-	18.9	97.8	164.8	11.8	-	10.2	4.6	-	-	2.3	2. Studies		
3. ยึดถือ ขว/ไม่สามารถทำงานได้	278.1	60.4	132.7	12.1	17.5	7.9	7.6	-	18.6	6.6	10.4	10.4	4.3	3. Too young/old/incapable of work		
4. อื่นๆ	50.5	1.0	7.3	8.9	7.2	4.8	4.3	-	14.2	0.8	0.7	0.7	1.4	4. Others		

U/ รวมอาชีพระยะสั้น L/ Including Short Course Vocational

ตารางที่ 4 จำนวนผู้มีงานทำ จำแนกตามระดับการศึกษาที่สำเร็จ อาชีพ และเพศ กรุงเทพมหานคร
TABLE 4 EMPLOYED PERSONS BY LEVEL OF EDUCATIONAL ATTAINMENT, OCCUPATION AND SEX, BANGKOK

ไตรมาสที่ 2:2550 : Quarter 2:2007

หน่วยนับพัน : in Thousands

อาชีพ Occupation	รวม Total	ไม่มี การศึกษา None	ต่ำกว่า ประถมศึกษา Less than Elementary	ประถมศึกษา Elementary	มัธยมศึกษาตอนปลาย Upper Secondary Level				อุดมศึกษา Higher Level				อื่นๆ Others	ไม่ทราบ Unknown	TOTAL	OCCUPATION
					มัธยมศึกษา ตอนต้น Lower Secondary	สามัญ General/ Academic	สายอาชีพ- ศึกษา Vocational	สายวิชา- การศึกษา Teacher Training	สายอาชีพ Higher Technical Education	สายวิชา- การศึกษา Teacher Training						
											593.9	378.0				
ยอดรวม	3,922.1	55.7	629.2	660.2	593.9	378.0	224.0	0.3	1,027.1	231.9	69.4	0.5	52.0	52.0	TOTAL	
1. ผู้ปฏิบัติงานนอก ข้าราชการระดับอาวุโส และผู้จัดการ	459.5	2.8	67.4	32.7	38.3	26.3	33.5	-	213.7	27.5	8.8	-	8.6	8.6	1. Legislators, senior officials and managers	
2. ผู้ประกอบวิชาชีพด้านต่างๆ	328.4	0.6	-	0.6	1.5	4.6	3.3	-	256.6	24.0	32.8	-	4.5	4.5	2. Professionals	
3. ผู้ประกอบวิชาชีพด้านเทคนิคสาขาต่างๆ และอาชีพที่เกี่ยวข้อง	437.7	1.0	6.4	11.1	24.7	24.8	29.1	-	270.0	55.9	11.0	-	3.8	3.8	3. Technicians and associate professionals	
4. เกษียน	339.3	-	5.1	12.0	39.3	53.8	47.1	0.3	130.5	39.0	8.5	-	3.8	3.8	4. Clerks	
5. พนักงานบริการและพนักงานในร้านค้า และตลาด	858.6	21.6	183.0	146.6	165.4	114.8	56.2	-	111.0	40.3	5.5	-	14.2	14.2	5. Service workers and shop and market sales workers	
6. ผู้ปฏิบัติงานที่มีชื่อในด้านการเกษตร และการประมง	32.5	1.3	18.5	5.6	2.5	1.9	-	-	1.9	0.9	-	-	-	-	6. Skilled agricultural and fishery workers	
7. ผู้ปฏิบัติงานด้านความสามารถทางฝีมือ และธุรกิจการที่เกี่ยวข้อง	479.3	7.6	93.0	150.0	106.8	47.9	27.3	-	13.8	25.0	-	-	8.0	8.0	7. Craft and related trades workers	
8. ผู้ปฏิบัติการโรงงานและเครื่องจักร และผู้ปฏิบัติงานด้านการประกอบ	481.9	3.3	92.2	137.5	136.0	71.5	17.2	-	6.9	12.2	1.0	-	4.1	4.1	8. Plant and machine operators and assemblers	
9. อาชีพขั้นพื้นฐานต่างๆ ในด้านการขาย และการให้บริการ	475.6	17.5	162.5	162.0	76.4	31.5	9.6	-	5.4	4.5	1.4	0.5	4.3	4.3	9. Elementary occupations	
10. คนงานซึ่งมิได้จับแนกไว้ในหมวดอื่น	29.3	-	1.1	2.1	3.1	1.0	0.6	-	17.4	2.7	0.4	-	0.8	0.8	10. Workers not classifiable by occupation	

J/ รวมอาชีพระยะสั้น J/ Including Short Course Vocational

ตารางที่ 4 จำนวนผู้จ้างงานที่จำแนกตามระดับการศึกษาที่สำเร็จ อาชีพ และเพศ กรุงเทพมหานคร

TABLE 4 EMPLOYED PERSONS BY LEVEL OF EDUCATIONAL ATTAINMENT, OCCUPATION AND SEX, BANGKOK

อาชีพ Occupation	มัธยมศึกษาตอนปลาย Upper Secondary Level										อุดมศึกษา Higher Level		ไม่ทราบ Unknown	อื่นๆ Others	OCCUPATION
	รวม Total	ไม่มี การศึกษา None	ต่ำกว่า ประถมศึกษา Less than Elementary	ประถม ศึกษา Elementary	มัธยมศึกษา ตอนต้น Lower Secondary	สามัญ General/ Academic	สายวิชาชีพ Higher Level		สายวิชา- การศึกษา Teacher Training	สายวิชา- การศึกษา Teacher Training					
							สามัญ- ศึกษา Vocational	สายวิชา- การศึกษา Teacher Training							
ชาย	2,020.5	17.9	296.0	373.3	359.8	231.2	123.1	436.7	133.3	19.3	30.0	MALE			
1. ผู้ปฏิบัติงานหมวดข้าราชการระดับอาวุโสและผู้จัดการ	310.7	1.6	47.0	26.2	30.4	20.0	25.9	129.2	20.2	3.9	-	1. Legislators, senior officials and managers			
2. ผู้ประกอบวิชาชีพชั้นต้นต่างๆ	154.8	-	-	0.6	1.5	3.6	1.9	129.1	10.2	4.0	-	2. Professionals			
3. ผู้ประกอบวิชาชีพด้านเทคนิคสาขาต่างๆ และอาชีพที่เกี่ยวข้อง	191.5	-	4.2	6.3	19.4	18.1	14.7	90.6	31.2	4.9	-	3. Technicians and associate professionals			
4. เติมน้ำ	93.5	-	0.9	6.8	17.5	22.9	10.3	23.0	9.8	2.3	-	4. Clerks			
5. พนักงานบริการและพนักงานในร้านค้าและตลาด	338.0	5.0	52.9	63.2	69.4	58.5	25.5	35.0	19.8	3.2	-	5. Service workers and shop and market sales workers			
6. ผู้ปฏิบัติงานที่มีชื่อในด้านเกษตรและกรประมง	17.6	-	9.4	4.0	1.7	0.6	-	1.1	0.9	-	-	6. Skilled agricultural and fishery workers			
7. ผู้ปฏิบัติงานด้านคมนาคมทางเรือและธุรกิจการค้าที่เกี่ยวข้อง	345.2	4.8	59.9	98.1	79.2	37.2	23.2	11.5	23.9	-	-	7. Craft and related trades workers			
8. ผู้ปฏิบัติการโรงงานและเครื่องจักรและผู้ปฏิบัติงานด้านกรประกอบ	374.8	2.8	73.9	101.4	105.7	52.6	16.1	6.3	11.4	1.0	-	8. Plant and machine operators and assemblers			
9. อาชีพขั้นพื้นฐานต่างๆ ในด้านการขายและการให้บริการ	174.7	3.7	46.6	64.6	32.7	16.9	4.9	1.5	3.2	-	-	9. Elementary occupations			
10. คนงานซึ่งมิได้จำแนกไว้ในหมวดอื่น	19.8	-	1.1	2.1	2.3	1.0	0.6	9.4	2.7	-	-	10. Workers not classifiable by occupation			
หญิง	1,901.6	37.8	333.2	286.9	234.1	146.9	100.8	590.4	98.6	50.1	0.5	FEMALE			
1. ผู้ปฏิบัติงานหมวดข้าราชการระดับอาวุโสและผู้จัดการ	148.8	1.2	20.4	6.5	7.9	6.3	7.6	84.5	7.3	4.9	-	1. Legislators, senior officials and managers			
2. ผู้ประกอบวิชาชีพชั้นต้นต่างๆ	173.6	0.6	-	-	-	1.0	1.4	127.5	13.8	28.7	-	2. Professionals			
3. ผู้ประกอบวิชาชีพด้านเทคนิคสาขาต่างๆ และอาชีพที่เกี่ยวข้อง	246.2	1.0	2.2	4.8	5.4	6.7	14.5	179.4	24.7	6.1	-	3. Technicians and associate professionals			
4. เติมน้ำ	245.8	-	4.2	5.1	21.8	31.0	36.8	107.5	29.2	6.2	-	4. Clerks			
5. พนักงานบริการและพนักงานในร้านค้าและตลาด	520.6	16.6	130.0	83.5	96.0	56.3	30.7	76.0	20.5	2.3	-	5. Service workers and shop and market sales workers			
6. ผู้ปฏิบัติงานที่มีชื่อในด้านเกษตรและกรประมง	14.9	1.3	9.0	1.6	0.8	1.4	-	0.8	-	-	-	6. Skilled agricultural and fishery workers			
7. ผู้ปฏิบัติงานด้านคมนาคมทางเรือและธุรกิจการค้าที่เกี่ยวข้อง	134.1	2.8	33.1	51.9	27.6	10.7	4.1	2.3	1.1	-	-	7. Craft and related trades workers			
8. ผู้ปฏิบัติการโรงงานและเครื่องจักรและผู้ปฏิบัติงานด้านกรประกอบ	107.1	0.6	18.3	36.1	30.3	18.9	1.1	0.6	0.8	-	-	8. Plant and machine operators and assemblers			
9. อาชีพขั้นพื้นฐานต่างๆ ในด้านการขายและการให้บริการ	300.9	13.9	115.9	97.4	43.7	14.6	4.7	4.0	1.3	1.4	0.5	9. Elementary occupations			
10. คนงานซึ่งมิได้จำแนกไว้ในหมวดอื่น	9.5	-	-	-	0.8	-	-	8.0	-	0.4	-	10. Workers not classifiable by occupation			

∕ รวมอาชีพระยะสั้น ∕ Including Short Course Vocational

หน่วยนับพัน : In Thousands

ตารางที่ 5 จำนวนผู้จ้างงาน จำแนกตามระดับการศึกษาที่สำเร็จ อุตสาหกรรม และเพศ กรุงเทพมหานคร

TABLE 5 EMPLOYED PERSONS BY LEVEL OF EDUCATIONAL ATTAINMENT, INDUSTRY AND SEX, BANGKOK

ไตรมาสที่ 2/2550 : Quarter 2/2007

หน่วยนับพัน : In Thousands

อุตสาหกรรม	รวม	ไม่มี การศึกษา	ต่ำกว่า ประถมศึกษา	ประถมศึกษา	มัธยมศึกษาตอนปลาย				อุดมศึกษา				อื่นๆ	ไม่ทราบ	INDUSTRY
					มัธยมศึกษา ตอนต้น	สายอาชีพ- ศึกษา	สายอาชีพ- การศึกษามืออาชีพ	สายอาชีพ- การศึกษามืออาชีพ	Higher Level		Others	Unknown			
									Lower Secondary	Vocational Education					
Total	3,922.1	55.7	629.2	660.2	593.9	378.0	224.0	0.3	1,027.1	231.9	69.4	0.5	52.0	TOTAL	
1. เศรษฐกรรมการค้าปลีกและการค้าปลีก	22.3	0.8	13.3	2.9	1.5	1.7	-	-	1.6	-	0.7	-	-	-	1. - Agriculture, hunting and forestry
2. การประมง	10.4	-	1.8	2.4	1.9	0.3	-	-	1.9	2.3	-	-	-	-	2. Fishing
3. การทำเหมืองแร่และเหมืองหิน	0.8	-	-	0.4	-	-	-	-	0.4	-	-	-	-	-	3. Mining and quarrying
4. การผลิต	819.3	8.3	114.9	194.0	158.1	83.4	41.5	-	168.5	39.7	4.8	-	6.0	6.0	4. Manufacturing
5. การไฟฟ้า ก๊าซ และการประปา	10.0	-	-	0.8	2.8	-	0.9	-	4.8	0.7	-	-	-	-	5. Electricity, gas and water supply
6. การก่อสร้าง	235.1	4.5	50.3	56.4	38.7	12.3	10.6	-	42.2	14.7	1.1	-	4.4	4.4	6. Construction
7. การขายส่ง การขายปลีก การซ่อมยานยนต์ รถจักรยานยนต์ ของใช้ส่วนบุคคล และของใช้ ในครัวเรือน	965.4	16.4	129.8	137.9	158.5	110.4	66.7	-	254.2	62.6	8.2	-	20.7	20.7	7. Wholesale and retail trade, repair of motor vehicles motorcycles and personal and household goods
8. โรงแรม และภัตตาคาร	446.3	11.8	129.9	96.9	69.1	44.1	26.8	-	41.9	16.6	5.4	-	3.8	3.8	8. Hotel and restaurants
9. การขนส่ง สถานที่เก็บสินค้า และการคมนาคม	319.5	2.4	54.8	47.5	53.9	39.0	21.6	-	74.5	19.6	1.9	-	4.3	4.3	9. Transport, storage and communication
10. การเป็นสื่อกลางทางการเงิน	146.4	-	3.8	2.3	6.2	7.7	8.2	-	106.7	7.9	2.9	-	0.6	0.6	10. Financial intermediation
11. กิจกรรมด้านอสังหาริมทรัพย์ การให้เช่า และกิจการรวมทางธุรกิจ	300.6	0.3	39.6	37.1	36.8	26.4	12.6	-	122.4	17.3	3.4	-	4.7	4.7	11. Real estate, renting and business activities
12. การบริหารราชการ และการป้องกันประเทศ	155.3	0.5	5.1	7.6	13.1	6.8	16.5	0.3	85.7	15.5	3.0	-	1.3	1.3	12. Public administration and defence, compulsory social security
รวมทั้งการประกันสังคมภาคบังคับ															
13. การศึกษา	117.6	-	9.9	4.1	3.0	5.7	4.6	-	52.3	4.3	31.4	-	2.3	2.3	13. Education
14. งานด้านสุขภาพและงานสังคมสงเคราะห์	87.2	0.7	8.4	3.8	8.6	8.5	5.9	-	29.7	18.8	2.8	-	-	-	14. Health and social work
15. กิจกรรมด้านบริการชุมชน สังคม และการบริการ ส่วนบุคคลอื่นๆ	151.4	1.9	32.3	26.2	23.1	22.4	6.5	-	25.6	9.1	3.2	-	1.1	1.1	15. Other community, social and personal service activity
16. ธุรกิจ ในครัวเรือนส่วนบุคคล	100.8	8.0	33.2	35.3	14.1	7.2	0.6	-	0.7	-	-	-	0.5	0.5	16. Private households with employed persons
17. องค์การระหว่างประเทศและองค์การต่างประเทศ อื่นๆ และสมาชิก	0.9	-	-	-	-	-	-	-	0.9	-	-	-	-	-	17. Extra-territorial organizations and bodies
18. ไม่ทราบ	32.9	-	2.4	4.7	4.3	2.2	0.9	-	13.3	2.9	0.6	-	1.7	1.7	18. Unknown

/ รวมอาชีพระยะสั้น / Including Short Course Vocational

ตารางที่ 5 จำนวนผู้มีงานทำ จำแนกตามระดับการศึกษาที่รู้ชื่อ อุตสาหกรรม และเพศ กรุงเทพมหานคร
TABLE 5 EMPLOYED PERSONS BY LEVEL OF EDUCATIONAL ATTAINMENT, INDUSTRY AND SEX, BANGKOK

อุตสาหกรรม Industry	รวม Total	ไม่มี การศึกษา None	ต่ำกว่า ระดับ Elementary	ประถม ศึกษา Elementary	มัธยมศึกษา ตอนต้น Secondary	มัธยมศึกษาตอนปลาย Upper Secondary Level				อุดมศึกษา Higher Level			อื่นๆ Others	ไม่ทราบ Unknown	อุตสาหกรรม Industry		
						ต่ำกว่า ระดับ Lower	มัธยมศึกษา ตอนต้น General/	มัธยมศึกษา ตอนปลาย Academic	สายอาชีพ Vocational	มัธยมศึกษา ตอนต้น Teacher	สายอาชีพ Academic	สายอาชีพ Technical				สายอาชีพ Education	สายอาชีพ Teacher
	2,029.5	17.9	286.0	373.3	359.8	231.2	123.1	-	436.7	133.3	19.3	-	30.0		MALE		
1. เกษตรกรรม Agriculture, hunting and forestry	10.4	-	5.6	1.2	1.5	0.6	-	-	0.8	-	0.7	-	-	-	1. Agriculture, hunting and forestry		
2. การประมง Fishing	6.2	-	1.8	1.3	1.1	-	-	-	1.1	0.9	-	-	-	-	2. Fishing		
3. การขุดหินและหิน Mining and quarrying	-	-	-	-	-	-	-	-	-	-	-	-	-	-	3. Mining and quarrying		
4. การผลิต Manufacturing	419.3	3.8	55.8	102.6	89.0	455.0	23.2	-	69.1	25.8	1.4	-	3.7	-	4. Manufacturing		
5. ไฟฟ้า ก๊าซ และน้ำประปา Electricity, gas and water supply	8.6	-	-	0.8	2.8	-	0.9	-	4.1	-	-	-	-	-	5. Electricity, gas and water supply		
6. การก่อสร้าง Construction	183.0	2.7	39.7	43.2	32.3	10.2	9.8	-	27.7	11.8	1.1	-	4.4	-	6. Construction		
7. การขายส่งและการขายปลีก การซ่อมแซมยานยนต์ และยานพาหนะ อื่นๆ Wholesale and retail trade, repair of motor vehicles, motorcycles and personal and household goods	494.7	6.1	61.2	83.7	97.2	66.2	37.2	-	95.4	33.3	4.2	-	10.4	-	7. Wholesale and retail trade, repair of motor vehicles, motorcycles and personal and household goods		
8. โรงแรม และภัตตาคาร Hotels and restaurants	168.8	2.5	34.0	40.8	28.6	23.7	8.5	-	18.6	8.2	1.8	-	2.0	-	8. Hotels and restaurants		
9. การขนส่ง การที่ติดต่อสื่อสาร และการคมนาคม Transport, storage and communication	256.2	2.4	50.7	46.4	48.9	35.0	16.4	-	36.7	15.4	1.2	-	3.0	-	9. Transport, storage and communication		
10. การเงิน การธนาคาร และการประกันภัย Financial intermediation	63.5	-	1.1	1.5	5.8	6.3	4.3	-	39.0	4.7	0.9	-	-	-	10. Financial intermediation		
11. อสังหาริมทรัพย์ การค้าปลีก การค้าส่ง และกิจการที่เกี่ยวข้อง Real estate, renting and business activities	173.1	-	19.7	22.0	26.8	14.7	7.0	-	67.3	10.7	1.8	-	3.1	-	11. Real estate, renting and business activities		
12. การบริหารราชการ และการป้องกันประเทศ รวมทั้งการประกอบกิจการพลเรือน Public administration and defence, compulsory social security	81.5	-	3.1	6.6	9.5	5.8	8.6	-	36.1	9.7	2.1	-	-	-	12. Public administration and defence, compulsory social security		
13. การศึกษา Education	37.3	-	5.1	2.1	0.2	3.2	0.5	-	18.6	2.5	2.9	-	2.3	-	13. Education		
14. สุขภาพ การศึกษา และงานสังคมสงเคราะห์ Health and social work	23.7	-	0.9	1.0	4.6	3.4	3.0	-	8.0	2.9	-	-	-	-	14. Health and social work		
15. กิจกรรมนันทนาการ การพักผ่อนหย่อนใจ และการบริการ ส่วนที่พักอาศัย Other community, social and personal service activity	59.4	-	11.6	12.0	6.1	11.5	2.8	-	8.0	5.7	1.4	-	0.4	-	15. Other community, social and personal service activity		
16. ผู้จ้างในครัวเรือนส่วนบุคคล Private households with employed persons	13.3	0.5	3.5	4.7	1.5	3.2	-	-	-	-	-	-	-	-	16. Private households with employed persons		
17. องค์กรระหว่างประเทศ องค์กรไม่แสวงหาผลกำไร และสมาชิก Extra-territorial organizations and bodies	0.9	-	-	-	-	-	-	-	0.9	-	-	-	-	-	17. Extra-territorial organizations and bodies		
18. ไม่ทราบ Unknown	20.6	-	2.4	3.6	3.8	2.2	0.9	-	5.4	1.8	-	-	0.6	-	18. Unknown		
	1,901.6	37.8	333.2	286.9	234.1	146.9	100.8	0.3	590.4	98.6	50.1	0.5	22.0		FEMALE		
1. เกษตรกรรม การค้าสัตว์ และการป่าไม้ Agriculture, hunting and forestry	11.9	0.8	7.7	1.6	-	1.1	-	-	0.7	-	-	-	-	-	1. Agriculture, hunting and forestry		
2. การประมง Fishing	4.3	-	-	1.0	0.8	0.3	-	-	0.8	1.4	-	-	-	-	2. Fishing		
3. การขุดหินและหิน Mining and quarrying	0.8	-	-	0.4	-	-	-	-	0.4	-	-	-	-	-	3. Mining and quarrying		
4. การผลิต Manufacturing	400.0	4.5	59.1	91.4	69.2	38.4	18.4	-	99.5	13.9	3.5	-	2.3	-	4. Manufacturing		
5. ไฟฟ้า ก๊าซ และการประปา Electricity, gas and water supply	1.4	-	-	-	-	-	-	-	0.7	0.7	-	-	-	-	5. Electricity, gas and water supply		
6. การก่อสร้าง Construction	52.2	1.9	10.5	13.2	6.4	2.1	0.8	-	14.5	2.8	-	-	-	-	6. Construction		
7. การขายส่งและการขายปลีก การซ่อมแซมยานยนต์ และยานพาหนะ อื่นๆ Wholesale and retail trade, repair of motor vehicles, motorcycles and personal and household goods	470.7	10.4	68.6	54.2	61.4	44.2	29.5	-	158.9	29.3	3.9	-	10.4	-	7. Wholesale and retail trade, repair of motor vehicles, motorcycles and personal and household goods		
8. โรงแรม และภัตตาคาร Hotels and restaurants	277.5	9.3	95.9	56.1	40.5	20.3	18.3	-	23.4	8.3	3.6	-	1.7	-	8. Hotels and restaurants		
9. การขนส่ง การที่ติดต่อสื่อสาร และการคมนาคม Transport, storage and communication	63.4	-	4.1	1.2	5.0	4.0	5.2	-	37.8	4.2	0.8	-	1.3	-	9. Transport, storage and communication		
10. การเงิน การธนาคาร และการประกันภัย Financial intermediation	82.9	0.3	2.7	0.9	0.4	1.4	3.8	-	67.8	3.2	2.1	-	0.6	-	10. Financial intermediation		
11. อสังหาริมทรัพย์ การค้าปลีก การค้าส่ง และกิจการที่เกี่ยวข้อง Real estate, renting and business activities	127.5	0.3	19.9	15.1	10.0	11.7	5.7	-	55.1	6.6	1.5	-	1.6	-	11. Real estate, renting and business activities		
12. การบริหารราชการ และการป้องกันประเทศ รวมทั้งการประกอบกิจการพลเรือน Public administration and defence, compulsory social security	73.7	0.5	2.0	1.0	3.6	0.9	7.9	-	49.5	5.8	1.0	-	1.3	-	12. Public administration and defence, compulsory social security		
13. การศึกษา Education	80.3	-	4.9	2.0	2.8	2.5	4.1	-	33.7	1.8	28.5	-	-	-	13. Education		
14. สุขภาพ การศึกษา และงานสังคมสงเคราะห์ Health and social work	63.5	0.7	7.5	2.8	4.0	5.1	2.9	-	21.7	16.0	2.8	-	-	-	14. Health and social work		
15. กิจกรรมนันทนาการ การพักผ่อนหย่อนใจ และการบริการ ส่วนที่พักอาศัย Other community, social and personal service activity	92.0	1.9	20.7	14.2	17.0	11.0	3.7	-	17.5	3.4	1.8	-	0.6	-	15. Other community, social and personal service activity		
16. ผู้จ้างในครัวเรือนส่วนบุคคล Private households with employed persons	87.5	7.5	29.8	30.6	12.6	4.0	0.6	-	0.7	-	-	-	0.5	-	16. Private households with employed persons		
17. องค์กรระหว่างประเทศ องค์กรไม่แสวงหาผลกำไร และสมาชิก Extra-territorial organizations and bodies	-	-	-	-	-	-	-	-	-	-	-	-	-	-	17. Extra-territorial organizations and bodies		
18. ไม่ทราบ Unknown	12.3	-	-	1.1	0.5	-	-	-	7.8	1.2	0.6	-	1.1	-	18. Unknown		

U - Including Short Course Vocational

ตารางที่ 6 จำนวนผู้จ้างทำ จำนวนตามสถานภาพทำงาน อาชีพ และเพศ กรุงเทพมหานคร
TABLE 6 EMPLOYED PERSONS BY WORK STATUS, OCCUPATION AND SEX, BANGKOK

ไตรมาสที่ 222550 : Quarter 22/2007 หน่วยเป็นพัน : in Thousands

อาชีพ	สถานภาพการทำงาน Work Status						TOTAL	OCCUPATION
	รวม	นายจ้าง	ลูกจ้างรัฐบาล	ลูกจ้างเอกชน	ทำงานส่วนตัว	ช่วยธุรกิจครอบครัว		
Total	Employer	Government Employee	Private Employee	Own Account Worker	Unpaid Family Worker	Cooperatives		
ยอดรวม	3,922.1	201.9	392.9	2,287.0	723.7	1.4	3,922.1	TOTAL
1. ผู้ปฏิบัติงานนอก ข้าราชการระดับอาวุโส และผู้จัดการ	459.5	196.0	11.5	133.5	116.5	0.8	459.5	1. Legislators, senior officials and managers
2. ผู้ประกอบวิชาชีพด้านต่างๆ	328.4	-	120.1	192.0	11.3	0.5	328.4	2. Professionals
3. ผู้ประกอบวิชาชีพด้านเทคนิคศึกษาต่างๆ และอาชีพที่เกี่ยวข้อง	437.7	-	62.2	338.6	23.1	-	437.7	3. Technicians and associate professionals
4. เสมียน	339.3	-	69.5	254.1	2.4	-	339.3	4. Clerks
5. พนักงานบริการและพนักงานในร้านค้า และตลาด	838.6	4.1	35.7	299.1	303.3	-	838.6	5. Service workers and shop and market sales workers
6. ผู้ปฏิบัติงานที่มีฝีมือในด้านเกษตร และการประมง	32.5	-	4.3	4.3	10.9	-	32.5	6. Skilled agricultural and fishery workers
7. ผู้ปฏิบัติงานด้านความงามทางสีผิว และธุรกิจการกัที่คล้ายคลึง	479.3	0.6	22.4	382.1	48.6	-	479.3	7. Craft and related trades workers
8. ผู้ปฏิบัติการ โรงงานและเครื่องจักร และผู้ใช้ปฏิบัติงานด้านการประกอบ	481.9	1.2	19.7	328.4	130.7	-	481.9	8. Plant and machine operators and assemblers
9. อาชีพพื้นฐานต่างๆ ในด้านเกษตร และการให้บริการ	475.6	-	36.9	336.0	77.0	-	475.6	9. Elementary occupations
10. คนงานซึ่งมิได้แบ่งไปไว้ในหมวดอื่น	29.3	-	10.5	18.8	-	-	29.3	10. Workers not classifiable by occupation

ตารางที่ 6 จำนวนผู้จ้างทำ งานนอกสถานภาพทำงาน อาชีพ และเพศ กรุงเทพมหานคร
TABLE 6 EMPLOYED PERSONS BY WORK STATUS, OCCUPATION AND SEX, BANGKOK

อาชีพ	สถานภาพการทำงาน Work Status							รวม	Occupation
	นายจ้าง	ผู้จ้างรัฐบาล	ผู้จ้างเอกชน	ทำงานส่วนตัว	ครอบครัว	ผู้จ้าง	รวมกลุ่ม		
	Employer	Government Employee	Private Employee	Own Account Worker	Unpaid Family Worker	Cooperatives	Members of Producers'		
	Total	Employer	Government Employee	Private Employee	Own Account Worker	Unpaid Family Worker	Cooperatives		MALE
ชาย	2,020.5	155.6	196.3	1,153.1	419.7	94.4	1.4		
1. ผู้มีวุฒิคุณมาช ข้าราชการระดับอาวุโส และผู้จัดการ	310.7	152.7	7.8	71.7	76.7	1.0	0.8	1.1. Legislators, senior officials and managers	
2. ผู้ประกอบวิชาชีพด้านต่างๆ	154.8	-	45.1	97.0	8.6	3.5	0.5	2. Professionals	
3. ผู้ประกอบวิชาชีพด้านเทคนิคสาขาต่างๆ และอาชีพที่เกี่ยวข้อง	191.5	-	31.0	141.5	16.3	2.8	-	3. Technicians and associate professionals	
4. เสิร์น	93.5	-	21.9	70.6	0.4	0.6	-	4. Clerks	
5. พนักงานบริการและพนักงานในร้านค้าและตลาด	338.0	1.1	22.6	137.7	110.4	66.3	-	5. Service workers and shop and market sales workers	
6. ผู้ปฏิบัติงานที่มีฝีมือในด้านเกษตรกรรมและการประมง	17.6	-	2.4	4.1	7.3	3.8	-	6. Skilled agricultural and fishery workers	
7. ผู้ปฏิบัติงานด้านความสามารถทางฝีมือและธุรกิจการค้าที่เกี่ยวข้อง	345.2	0.6	21.9	279.9	32.3	10.5	-	7. Craft and related trades workers	
8. ผู้ปฏิบัติการโรงงานและเครื่องจักรและผู้ปฏิบัติงานด้านการประกอบ	374.8	1.2	19.0	223.2	129.5	1.9	-	8. Plant and machine operators and assemblers	
9. อาชีพขั้นพื้นฐานต่างๆ ในด้านการขายและการให้บริการ	174.7	-	18.9	113.4	38.3	4.1	-	9. Elementary occupations	
10. คนงานซึ่งมิได้จำแนกไว้ในหมวดอื่น	19.8	-	5.7	14.1	-	-	-	10. Workers not classifiable by occupation	
หญิง	1,901.6	46.2	196.5	1,133.9	304.0	220.9	-		FEMALE
1. ผู้มีวุฒิคุณมาช ข้าราชการระดับอาวุโส และผู้จัดการ	148.8	43.2	3.8	61.8	39.8	0.2	-	1.1. Legislators, senior officials and managers	
2. ผู้ประกอบวิชาชีพด้านต่างๆ	173.6	-	75.0	95.0	2.7	0.9	-	2. Professionals	
3. ผู้ประกอบวิชาชีพด้านเทคนิคสาขาต่างๆ และอาชีพที่เกี่ยวข้อง	246.2	-	31.3	197.1	6.9	11.0	-	3. Technicians and associate professionals	
4. เสิร์น	245.8	-	47.5	183.5	2.1	12.7	-	4. Clerks	
5. พนักงานบริการและพนักงานในร้านค้าและตลาด	520.6	3.0	13.1	161.4	192.9	150.2	-	5. Service workers and shop and market sales workers	
6. ผู้ปฏิบัติงานที่มีฝีมือในด้านเกษตรกรรมและการประมง	14.9	-	1.9	0.3	3.5	9.2	-	6. Skilled agricultural and fishery workers	
7. ผู้ปฏิบัติงานด้านความสามารถทางฝีมือและธุรกิจการค้าที่เกี่ยวข้อง	134.1	-	0.5	102.2	16.2	15.2	-	7. Craft and related trades workers	
8. ผู้ปฏิบัติการโรงงานและเครื่องจักรและผู้ปฏิบัติงานด้านการประกอบ	107.1	-	0.7	105.2	1.2	-	-	8. Plant and machine operators and assemblers	
9. อาชีพขั้นพื้นฐานต่างๆ ในด้านการขายและการให้บริการ	300.9	-	18.0	222.6	38.7	21.6	-	9. Elementary occupations	
10. คนงานซึ่งมิได้จำแนกไว้ในหมวดอื่น	9.5	-	4.8	4.7	-	-	-	10. Workers not classifiable by occupation	

ไตรมาสที่ 2:2550 - Quarter 2:2007

หน่วยเป็นพัน : In Thousands

ตารางที่ 7 จำนวนผู้จ้างทำ งาน อื่นนอกสถานภาพทำงาน อุตสาหกรรม และเพศ กรุงเทพมหานคร
TABLE 7 EMPLOYED PERSONS BY WORK STATUS, INDUSTRY AND SEX, BANGKOK

ไตรมาสที่ 2:2550 : Quarter 2:2007

หน่วยเป็นพัน : In Thousands

อุตสาหกรรม	สถานภาพทำงาน Work Status								INDUSTRY
	รวม	นายจ้าง	ลูกจ้างรัฐบาล	ลูกจ้างเอกชน	ทำงานส่วนตัว	ช่วยธุรกิจครอบครัว	การรวมกลุ่ม		
	Total	Employer	Government Employee	Private Employee	Own Account Worker	Unpaid Family Worker	Members of Producers' Cooperatives		
ยอดรวม	3,922.1	201.9	392.9	2,287.0	723.7	315.2	1.4	1.4	TOTAL
1. เกษตรกรรม การล่าสัตว์ และการป่าไม้	22.3	2.4	-	4.0	6.9	9.0	-	-	1. Agriculture, hunting and forestry
2. การประมง	10.4	1.0	-	1.4	4.0	4.0	-	-	2. Fishing
3. การทำเหมืองแร่ และเหมืองหิน	0.8	-	-	0.8	-	-	-	-	3. Mining and quarrying
4. การผลิต	819.3	42.1	8.2	694.8	43.0	30.4	0.8	0.8	4. Manufacturing
5. การไฟฟ้า ก๊าซ และการประปา	10.0	-	10.0	-	-	-	-	-	5. Electricity, gas and water supply
6. การก่อสร้าง	235.1	33.3	7.5	175.7	8.1	10.5	-	-	6. Construction
7. การขายส่ง การขายปลีก การซ่อมแซมยานยนต์ รถจักรยานยนต์ ของใช้ส่วนบุคคล และของใช้ในครัวเรือน	965.4	72.0	2.5	497.4	258.9	134.6	-	-	7. Wholesale and retail trade, repair of motor vehicles motorcycles and personal and household goods
8. โรงแรม และภัตตาคาร	446.3	20.8	-	129.2	185.5	110.8	-	-	8. Hotel and restaurants
9. การขนส่ง สถานีขนส่งสินค้า และการคมนาคม	319.5	7.6	61.5	115.6	132.3	2.6	-	-	9. Transport, storage and communication
10. การเป็นสื่อกลางทางการเงิน	146.4	1.0	12.4	131.9	0.7	0.4	-	-	10. Financial intermediation
11. การค้าปลีก การค้าปลีก การให้เช่า และกิจกรรมทางธุรกิจ	300.6	15.2	4.7	245.1	30.3	5.3	-	-	11. Real estate, renting and business activities
12. การบริการราชการ และการป้องกันประเทศ รวมทั้งการประกันสังคมบังคับ	155.3	-	155.3	-	-	-	-	-	12. Public administration and defence, compulsory social security
13. การศึกษา	117.6	2.1	61.6	50.1	3.1	0.6	-	-	13. Education
14. งานด้านสุขภาพ และงานสังคมสงเคราะห์	87.2	0.9	42.9	36.5	5.1	1.4	0.5	0.5	14. Health and social work
15. กิจกรรมด้านบริการชุมชน สังคม และการบริการส่วนบุคคลอื่นๆ	151.4	3.5	26.4	70.0	45.8	5.7	-	-	15. Other community, social and personal service activity
16. ลูกจ้างในครัวเรือนส่วนบุคคล	100.8	-	-	100.8	-	-	-	-	16. Private households with employed persons
17. องค์การระหว่างประเทศและองค์การต่างประเทศอื่นๆ และสมาชิก	0.9	-	-	0.9	-	-	-	-	17. Extra-territorial organizations and bodies
18. ไม่ทราบ	32.9	-	-	32.9	-	-	-	-	18. Unknown

ตารางที่ 7 จำนวนผู้จ้างงานที่จำแนกตามสถานภาพทางงาน ผู้มีอาชีพราย และเพศ กรุงเทพมหานคร
TABLE 7 EMPLOYED PERSONS BY WORK STATUS, INDUSTRY AND SEX, BANGKOK METROPOLIS

หน่วยนับ : in Thousands

อุตสาหกรรม Industry	สถานภาพทางงาน (Work Status)						อุตสาหกรรม Industry
	นายจ้าง Employer	รัฐวิสาหกิจ Government Employee	เอกชน Private Employee	บัญชีส่วนตัว Own Account Worker	ครอบครัว Unpaid Family Worker	รวม Members of Producers Cooperatives	
Total	155.6	196.3	1,153.1	419.7	94.4	1.4	
ชาย MALE	2,060.5						
1. เกษตรกรรม วน lâm สัตว์ ปศุสัตว์ และป่าไม้	1.04	-	2.7	4.4	1.6	-	1. Agriculture, hunting and forestry
2. การประมง	6.2	1.0	-	2.9	2.2	-	2. Fishing
3. การขุดแร่ และเหมืองแร่	-	-	-	-	-	-	3. Mining and quarrying
4. การผลิต	419.3	34.4	2.9	347.7	24.0	0.8	4. Manufacturing
5. การไฟฟ้า ก๊าซ และประปา	8.6	-	8.6	-	-	-	5. Electricity, gas and water supply
6. การก่อสร้าง	183.0	32.4	6.2	134.8	8.1	1.6	6. Construction
7. การขนส่ง การขายปลีก การซ่อมแซมยานยนต์ รถจักรยานยนต์ และใช้ส่วนบุคคล และของใช้ ส่วนบุคคล	494.7	54.9	1.8	257.0	136.1	45.0	7. Wholesale and retail trade, repair of motor vehicles motorcycles and personal and household goods
8. โรงแรม และภัตตาคาร	168.8	9.0	-	56.0	73.6	30.3	8. Hotel and restaurants
9. การขนส่ง ทัศนศิลป์ สื่อกาพย์ และการคมนาคม	256.2	6.2	40.8	78.1	130.1	0.9	9. Transport, storage and communication
10. การเงิน อสังหาริมทรัพย์	63.5	1.0	3.3	58.9	0.3	-	10. Financial intermediation
11. กิจกรรมด้านสังคม วัฒนธรรม กีฬา และนันทนาการ และสุขภาพ	173.1	12.9	3.3	131.9	23.3	1.6	11. Real estate, renting and business activities
12. การบริหารราชการ และการป้องกันประเทศ รวมทั้งการบริการสังคมทั้งหมด	81.5	-	81.5	-	-	-	12. Public administration and defence, compulsory social security
13. การศึกษา	37.3	0.6	21.3	14.5	1.0	-	13. Education
14. งานด้านสุขภาพ และงานสังคมสงเคราะห์	23.7	-	11.2	9.5	2.4	0.5	14. Health and social work
15. กิจกรรมด้านบริการชุมชน สังคม และการบริการ ส่วนบุคคลอื่นๆ	59.4	1.7	15.4	27.3	13.5	1.5	15. Other community, social and personal service activity
16. ผู้จ้างในครัวเรือนส่วนบุคคล	13.3	-	-	13.3	-	-	16. Private households with employed persons
17. องค์การระหว่างประเทศและองค์การไม่แสวงหา กำไร และสมาชิก	0.9	-	-	0.9	-	-	17. Extra-territorial organizations and bodies
18. ไม่ทราบ	20.6	-	-	20.6	-	-	18. Unknown
รวม Total	1,901.6	46.2	1,133.9	304.0	220.9	-	FEMALE
1. เกษตรกรรม วน lâm สัตว์ ปศุสัตว์ และป่าไม้	11.9	0.7	1.3	2.5	7.4	-	1. Agriculture, hunting and forestry
2. การประมง	4.3	-	1.4	1.1	1.8	-	2. Fishing
3. การขุดแร่ และเหมืองแร่	0.8	-	0.8	-	-	-	3. Mining and quarrying
4. การผลิต	400.0	7.7	347.1	19.1	20.8	-	4. Manufacturing
5. การไฟฟ้า ก๊าซ และประปา	1.4	-	1.4	-	-	-	5. Electricity, gas and water supply
6. การก่อสร้าง	52.2	0.9	1.4	40.9	9.0	-	6. Construction
7. การขนส่ง การขายปลีก การซ่อมแซมยานยนต์ รถจักรยานยนต์ และใช้ส่วนบุคคล และของใช้ ส่วนบุคคล	470.7	17.2	0.6	240.4	122.9	89.6	7. Wholesale and retail trade, repair of motor vehicles motorcycles and personal and household goods
8. โรงแรม และภัตตาคาร	277.5	11.8	-	73.3	111.9	80.5	8. Hotel and restaurants
9. การขนส่ง ทัศนศิลป์ สื่อกาพย์ และการคมนาคม	63.4	1.4	20.7	37.6	2.1	1.7	9. Transport, storage and communication
10. การเงิน อสังหาริมทรัพย์	82.9	-	9.1	73.0	0.4	0.4	10. Financial intermediation
11. กิจกรรมด้านสังคม วัฒนธรรม กีฬา และนันทนาการ และสุขภาพ	127.5	2.3	1.4	113.2	6.9	3.6	11. Real estate, renting and business activities
12. การบริหารราชการ และการป้องกันประเทศ รวมทั้งการบริการสังคมทั้งหมด	73.7	-	73.7	-	-	-	12. Public administration and defence, compulsory social security
13. การศึกษา	80.3	1.5	40.4	35.6	2.2	0.6	13. Education
14. งานด้านสุขภาพ และงานสังคมสงเคราะห์	63.5	0.9	31.6	26.9	2.7	1.4	14. Health and social work
15. กิจกรรมด้านบริการชุมชน สังคม และการบริการ ส่วนบุคคลอื่นๆ	92.0	1.8	11.0	42.7	32.3	4.2	15. Other community, social and personal service activity
16. ผู้จ้างในครัวเรือนส่วนบุคคล	87.5	-	-	87.5	-	-	16. Private households with employed persons
17. องค์การระหว่างประเทศและองค์การไม่แสวงหา กำไร และสมาชิก	-	-	-	-	-	-	17. Extra-territorial organizations and bodies
18. ไม่ทราบ	12.3	-	-	12.3	-	-	18. Unknown

ตารางที่ 8 จำนวนผู้มีงานทำ อีกรอบตามอาชีพ จำนวนชั่วโมงทำงานต่อสัปดาห์ การมีเวลาเหลือพอและต้องการทำงานเพิ่มขึ้น และเพศ กรุงเทพมหานคร

TABLE 8 EMPLOYED PERSONS BY OCCUPATION, HOURS WORKED PER WEEK, AVAILABILITY FOR ADDITIONAL WORK AND SEX, BANGKOK METROPOLIS

ไตรมาสที่ 2/2550 : Quarter 2/2007

หน่วยเป็นพัน : In Thousands

จำนวนชั่วโมงทำงาน เพศและ การมีเวลาเหลือพอ และต้องการทำงานเพิ่มขึ้น	รวม	อาชีพ Occupation										HOURS WORKED, SEX AND AVAILABILITY FOR ADDITIONAL WORK	
		ผู้มีผู้จัดการ และผู้จัดการ Legislators & Managers	วิชาชีพ ด้านต่างๆ Professional	วิชาชีพ ด้านเทคนิค Technicians	เสมียน Clerks	พนักงาน บริการ Service Workers	ด้านการเกษตร และประมง Agricultural & Fishery	ด้านความ สามารถช่างฝีมือ Craft & related trades	ผู้ปฏิบัติงาน โรงงานเครื่องจักร Plant & Machine operators	อาชีพอื่น Elementary occupations	งานที่ ได้เข้ามา ใหม่ Not classifiable		TOTAL
ยอดรวม	3,922.1	459.5	328.4	437.7	339.3	858.6	32.5	479.3	481.9	475.6	29.3	29.3	Available
มี	5.3	-	0.7	-	-	-	0.4	2.9	1.1	0.4	-	-	Available
ไม่มี	3,916.7	459.5	327.7	437.7	339.3	858.6	32.1	476.5	480.7	475.3	29.3	29.3	Not available
มีงานประจำแต่ไม่ได้ทำงาน	14.3	3.3	1.4	-	-	3.3	-	3.0	0.5	2.9	-	-	With job not work
มี	0.5	-	-	-	-	-	-	-	0.5	-	-	-	Available
ไม่มี	13.9	3.3	1.4	-	-	3.3	-	3.0	-	2.9	-	-	Not available
1-9 ชั่วโมง	1.5	-	-	0.4	-	0.3	-	-	0.8	-	-	-	1-9 hours
มี	-	-	-	-	-	-	-	-	-	-	-	-	Available
ไม่มี	1.5	-	-	0.4	-	0.3	-	-	0.8	-	-	-	Not available
10-19 ชั่วโมง	13.6	1.3	2.4	0.9	-	6.0	-	0.9	-	2.1	-	-	10-19 hours
มี	-	-	-	-	-	-	-	-	-	-	-	-	Available
ไม่มี	13.6	1.3	2.4	0.9	-	6.0	-	0.9	-	2.1	-	-	Not available
20-29 ชั่วโมง	61.0	3.9	12.6	8.4	7.3	8.2	-	7.8	2.3	9.8	0.7	0.7	20-29 hours
มี	2.9	-	0.7	-	-	-	-	2.2	-	-	-	-	Available
ไม่มี	58.1	3.9	12.0	8.4	7.3	8.2	-	5.5	2.3	9.8	0.7	0.7	Not available
30-34 ชั่วโมง	142.4	17.6	19.1	26.2	10.5	22.9	1.4	21.9	8.8	14.2	-	-	30-34 hours
มี	0.4	-	-	-	-	-	0.4	-	-	-	-	-	Available
ไม่มี	142.1	17.6	19.1	26.2	10.5	22.9	1.0	21.9	8.8	14.2	-	-	Not available
35-39 ชั่วโมง	198.7	5.0	65.6	28.6	28.9	29.3	3.0	10.3	3.0	20.0	5.1	5.1	35-39 hours
มี	-	-	-	-	-	-	-	-	-	-	-	-	Available
ไม่มี	198.7	5.0	65.6	28.6	28.9	29.3	3.0	10.3	3.0	20.0	5.1	5.1	Not available
40-49 ชั่วโมง	2,370.1	267.7	220.1	349.9	278.8	330.0	6.1	333.6	313.9	246.9	23.2	23.2	40-49 hours
มี	1.0	-	-	-	-	-	-	-	0.7	0.4	-	-	Available
ไม่มี	2,369.1	267.7	220.1	349.9	278.8	330.0	6.1	333.6	313.2	246.6	23.2	23.2	Not available
50 ชั่วโมงขึ้นไป	1,120.5	160.8	7.2	23.4	13.9	458.7	22.0	101.8	152.7	179.8	0.3	0.3	50 hours and over
มี	0.6	-	-	-	-	-	-	0.6	-	-	-	-	Available
ไม่มี	1,119.8	160.8	7.2	23.4	13.9	458.7	22.0	101.2	152.7	179.8	0.3	0.3	Not available

ตารางที่ 8 จำนวนผู้จ้างงานที่ทำงานเพิ่มตามอาชีพ โดยแยกตามเพศและเมืองกรุงเทพมหานคร

TABLE 8 EMPLOYED PERSONS BY OCCUPATION, HOURS WORKED PER WEEK, AVAILABILITY FOR ADDITIONAL WORK AND SEX, BANGKOK METROPOLIS

จำนวนผู้จ้างงาน เพศและ การมีงานเพิ่ม	อาชีพ Occupation										HOURS WORKED, SEX AND AVAILABILITY FOR ADDITIONAL WORK	
	Legislators & Managers	Profes- sional	Technicians	Clerks	Workers	Service & Fishery	Craft & related trades	Plant & Machine operators	Elementary occupations	Not classifiable	MALE	FEMALE
	Total	154.8	191.5	93.5	338.0	17.6	348.2	374.8	174.7	19.8		
ทั้งหมด	2,006.5	310.7	154.8	191.5	93.5	338.0	17.6	348.2	374.8	174.7	19.8	19.8
มีงานเพิ่ม	4.3	-	-	-	-	0.4	-	2.9	1.1	-	-	-
ไม่มีงานเพิ่ม	2,002.2	310.7	154.8	191.5	93.5	338.0	17.2	345.3	373.7	173.6	19.8	19.8
ไม่ระบุ	7.5	3.3	-	-	-	0.6	-	1.6	0.5	1.6	-	-
1-9 ชั่วโมง	7.1	3.3	-	-	-	0.6	-	1.6	0.5	1.6	-	-
10-19 ชั่วโมง	0.8	-	-	-	-	-	-	-	0.8	-	-	-
20-29 ชั่วโมง	0.8	-	-	-	-	-	-	-	0.8	-	-	-
30-34 ชั่วโมง	6.4	1.3	1.4	-	-	1.9	-	0.9	-	0.8	-	-
35-39 ชั่วโมง	-	-	-	-	-	-	-	-	-	-	-	-
40-49 ชั่วโมง	6.4	1.3	1.4	-	-	1.9	-	0.9	-	0.8	-	-
50 ชั่วโมงขึ้นไป	27.9	3.2	4.0	3.8	1.7	5.6	-	5.7	2.3	1.3	0.3	0.3
ไม่ระบุ	25.7	3.2	4.0	3.8	1.7	5.6	-	2.2	-	2.2	-	-
1-9 ชั่วโมง	77.0	13.0	10.2	12.1	3.7	10.9	0.4	13.4	6.9	6.4	-	-
10-19 ชั่วโมง	0.4	-	-	-	-	-	0.4	-	-	-	-	-
20-29 ชั่วโมง	76.6	13.0	10.2	12.1	3.7	10.9	-	13.4	6.9	6.4	-	-
30-34 ชั่วโมง	92.5	5.0	25.2	14.9	6.6	16.5	1.6	8.5	3.0	8.9	2.4	2.4
35-39 ชั่วโมง	-	-	-	-	-	-	-	-	-	-	-	-
40-49 ชั่วโมง	92.5	5.0	25.2	14.9	6.6	16.5	1.6	8.5	3.0	8.9	2.4	2.4
50 ชั่วโมงขึ้นไป	1,224.2	170.7	110.8	147.6	77.5	123.8	4.0	251.3	223.7	98.2	16.8	16.8
ไม่ระบุ	1,223.5	170.7	110.8	147.6	77.5	123.8	4.0	251.3	223.1	98.2	16.8	16.8
1-9 ชั่วโมง	584.2	114.2	3.2	13.1	4.0	178.7	11.6	63.8	137.6	57.7	0.3	0.3
10-19 ชั่วโมง	0.6	-	-	-	-	-	-	0.6	-	-	-	-
20-29 ชั่วโมง	583.6	114.2	3.2	13.1	4.0	178.7	11.6	63.2	137.6	57.7	0.3	0.3
30-34 ชั่วโมง	1,901.6	148.8	173.6	246.2	245.8	520.6	14.9	134.1	107.1	306.9	9.5	9.5
35-39 ชั่วโมง	-	-	-	-	-	-	-	-	-	-	-	-
40-49 ชั่วโมง	1,900.5	148.8	172.9	246.2	245.8	520.6	14.9	134.1	107.1	306.6	9.5	9.5
50 ชั่วโมงขึ้นไป	6.8	-	-	-	-	2.7	-	1.4	-	1.3	-	-
ไม่ระบุ	6.8	-	-	-	-	2.7	-	1.4	-	1.3	-	-
1-9 ชั่วโมง	0.7	-	-	0.4	-	0.3	-	-	-	-	-	-
10-19 ชั่วโมง	-	-	-	-	-	-	-	-	-	-	-	-
20-29 ชั่วโมง	0.7	-	-	0.4	-	0.3	-	-	-	-	-	-
30-34 ชั่วโมง	0.7	-	-	0.4	-	0.3	-	-	-	-	-	-
35-39 ชั่วโมง	7.3	-	1.0	0.9	-	4.1	-	-	-	1.3	-	-
40-49 ชั่วโมง	7.3	-	1.0	0.9	-	4.1	-	-	-	1.3	-	-
50 ชั่วโมงขึ้นไป	33.1	0.7	8.6	4.5	5.6	2.6	-	2.1	-	8.6	0.4	0.4
ไม่ระบุ	0.7	-	-	-	-	-	-	-	-	-	-	-
1-9 ชั่วโมง	32.4	0.7	7.9	4.5	5.6	2.6	-	2.1	-	8.6	0.4	0.4
10-19 ชั่วโมง	65.5	4.6	8.9	14.1	6.8	12.0	1.0	8.5	1.9	7.8	-	-
20-29 ชั่วโมง	65.5	4.6	8.9	14.1	6.8	12.0	1.0	8.5	1.9	7.8	-	-
30-34 ชั่วโมง	106.1	-	40.4	13.7	22.3	12.7	1.3	1.8	-	11.1	2.7	2.7
35-39 ชั่วโมง	-	-	-	-	-	-	-	-	-	-	-	-
40-49 ชั่วโมง	106.1	-	40.4	13.7	22.3	12.7	1.3	1.8	-	11.1	2.7	2.7
50 ชั่วโมงขึ้นไป	1,145.9	97.0	109.3	202.3	201.3	206.3	2.1	82.3	90.2	148.7	6.4	6.4
ไม่ระบุ	0.4	-	-	-	-	-	-	-	-	0.4	-	-
1-9 ชั่วโมง	1,145.6	97.0	109.3	202.3	201.3	206.3	2.1	82.3	90.2	148.4	6.4	6.4
10-19 ชั่วโมง	536.2	46.6	4.1	10.3	9.8	280.0	10.4	38.0	15.1	122.1	-	-
20-29 ชั่วโมง	536.2	46.6	4.1	10.3	9.8	280.0	10.4	38.0	15.1	122.1	-	-
30-34 ชั่วโมง	-	-	-	-	-	-	-	-	-	-	-	-
35-39 ชั่วโมง	-	-	-	-	-	-	-	-	-	-	-	-
40-49 ชั่วโมง	-	-	-	-	-	-	-	-	-	-	-	-
50 ชั่วโมงขึ้นไป	-	-	-	-	-	-	-	-	-	-	-	-

หมายเหตุ: 2,259; Quarter 2/2007

หน่วยนับ: in Thousands

ตารางที่ 9 จำนวนผู้ปฏิบัติงาน จำนวนชั่วโมงทำงานต่อสัปดาห์ การมีเวลาเหลือพอและต้องการทำงานเพิ่มขึ้น และเพศ กรุงเทพมหานคร

TABLE 9 EMPLOYED PERSONS BY INDUSTRY, HOURS WORKED PER WEEK, AVAILABILITY FOR ADDITIONAL WORK AND SEX, BANGKOK

หน่วยนับพัน : In Thousands

จำนวนผู้ปฏิบัติงาน เพศ และ การมีเวลาเหลือพอ และต้องการทำงานเพิ่มขึ้น	รวม	อุตสาหกรรม Industry										การขนส่ง Transport	HOURS WORKED, SEX AND AVAILABILITY FOR ADDITIONAL WORK
		เกษตรกรรม Agriculture	การประมง Fishing	เหมืองแร่ เหมืองหิน Mining & Quarrying	การผลิต Manufacturing	ไฟฟ้า ก๊าซ และประปา Electricity, Gas & Water supply	การก่อสร้าง Construction	การขายปลีก Wholesale & Retail trade	โรงแรม และภัตตาคาร Hotels & Restaurants	การขนส่ง & Communi- cation	TOTAL		
ยอดรวม	3,922.1	22.3	10.4	0.8	819.3	10.0	235.1	965.4	446.3	319.5	319.5	319.5	TOTAL
มี	5.3	-	-	-	-	-	0.6	2.2	-	0.5	-	0.5	Available
ไม่มี	3,916.7	22.3	10.4	0.8	819.3	10.0	234.5	963.2	446.3	319.0	-	319.0	Not available
มีงานประจำแต่ไม่ได้ทำงาน	14.3	0.9	-	-	1.1	-	2.2	2.6	2.7	0.5	-	0.5	With job not work
มี	0.5	-	-	-	-	-	-	-	-	-	-	-	Available
ไม่มี	13.9	0.9	-	-	1.1	-	2.2	2.6	2.7	-	-	-	Not available
1-9 ชั่วโมง	1.5	-	-	-	0.8	-	-	-	0.3	-	-	-	1-9 hours
มี	-	-	-	-	-	-	-	-	-	-	-	-	Available
ไม่มี	1.5	-	-	-	0.8	-	-	-	0.3	-	-	-	Not available
10-19 ชั่วโมง	13.6	-	-	-	-	-	0.6	3.3	4.3	-	-	-	10-19 hours
มี	-	-	-	-	-	-	-	-	-	-	-	-	Available
ไม่มี	13.6	-	-	-	-	-	0.6	3.3	4.3	-	-	-	Not available
20-29 ชั่วโมง	61.0	0.6	-	-	3.4	-	2.2	14.3	3.7	2.6	-	2.6	20-29 hours
มี	2.9	-	-	-	-	-	-	2.2	-	-	-	-	Available
ไม่มี	58.1	0.6	-	-	3.4	-	2.2	12.1	3.7	2.6	-	2.6	Not available
30-34 ชั่วโมง	142.4	1.0	-	-	27.3	-	14.0	46.3	3.1	8.7	-	8.7	30-34 hours
มี	0.4	-	-	-	-	-	-	-	-	-	-	-	Available
ไม่มี	142.1	1.0	-	-	27.3	-	14.0	46.3	3.1	8.7	-	8.7	Not available
35-39 ชั่วโมง	198.7	1.0	2.0	-	1.3	0.5	2.1	14.0	9.8	2.8	-	2.8	35-39 hours
มี	-	-	-	-	-	-	-	-	-	-	-	-	Available
ไม่มี	198.7	1.0	2.0	-	1.3	0.5	2.1	14.0	9.8	2.8	-	2.8	Not available
40-49 ชั่วโมง	2,370.1	3.9	1.4	0.8	674.6	8.6	173.1	554.8	164.8	171.2	-	171.2	40-49 hours
มี	1.0	-	-	-	-	-	-	-	-	-	-	-	Available
ไม่มี	2,369.1	3.9	1.4	0.8	674.6	8.6	173.1	554.8	164.8	171.2	-	171.2	Not available
50 ชั่วโมงขึ้นไป	1,120.5	14.9	7.0	-	110.8	0.9	41.0	330.2	257.7	133.6	-	133.6	50 hours and over
มี	0.6	-	-	-	-	-	0.6	-	-	-	-	-	Available
ไม่มี	1,119.8	14.9	7.0	-	110.8	0.9	40.4	330.2	257.7	133.6	-	133.6	Not available

ตารางที่ 9 จำนวนผู้จ้างทำ งานตามอุตสาหกรรม จำนวนผู้จ้างงานต่อสัปดาห์ การมีเวลาเหลือและต่อการทำงานเพิ่มขึ้น และเพศ กรุงเทพมหานคร (ต่อ)

TABLE 9 EMPLOYED PERSONS BY INDUSTRY, HOURS WORKED PER WEEK, AVAILABILITY FOR ADDITIONAL WORK AND SEX, BANGKOK (Contd.)

ไตรมาสที่ 2/2550 : Quarter 2/2007

นับเป็นพัน : In Thousands

จำนวนผู้จ้างงาน เพศและ การมีเวลาเหลือ และต่อการทำงานเพิ่มขึ้น	อุตสาหกรรม (ต่อ) Industry (Contd.)										HOURS WORKED, SEX AND AVAILABILITY FOR ADDITIONAL WORK
	สื่อกลาง ทางการเงิน Financial intermediation	อสังหาริมทรัพย์ และการให้เช่า Real estate & Renting	บริหารราชการ และป้องกันประเทศ Public adminis- tration & Defence	การศึกษา Education	ด้านสุขภาพและ สังคมสงเคราะห์ Health & Social work	บริการ ชุมชน สังคม Other community & Social	อุตสาหกรรมครัว- เรือนส่วนบุคคล Private households with employed persons	องค์กร ระหว่างประเทศ Extra-territorial organizations	ไม่ทราบ Unknown	TOTAL	
ยอดรวม	146.4	300.6	155.3	117.6	87.2	151.4	100.8	0.9	32.9	32.9	Available
มี	0.7	-	-	0.7	-	-	0.7	-	-	-	Available
ไม่มี	145.7	300.6	155.3	116.9	87.2	151.4	100.1	0.9	32.9	32.9	Not available
มีงบประมาณแต่ไม่ได้ทำงาน	-	2.4	-	1.4	-	0.5	-	-	-	-	With job not work
มี	-	-	-	-	-	-	-	-	-	-	Available
ไม่มี	-	2.4	-	1.4	-	0.5	-	-	-	-	Not available
1-9 ชั่วโมง	0.4	-	-	-	-	-	-	-	-	-	1-9 hours
มี	-	-	-	-	-	-	-	-	-	-	Available
ไม่มี	0.4	-	-	-	-	-	-	-	-	-	Not available
10-19 ชั่วโมง	1.4	-	0.7	1.6	-	1.8	-	-	-	-	10-19 hours
มี	-	-	-	-	-	-	-	-	-	-	Available
ไม่มี	1.4	-	0.7	1.6	-	1.8	-	-	-	-	Not available
20-29 ชั่วโมง	1.4	2.4	8.5	8.1	5.0	6.4	2.3	-	-	-	20-29 hours
มี	-	-	-	0.7	-	-	-	-	-	-	Available
ไม่มี	1.4	2.4	8.5	7.5	5.0	6.4	2.3	-	-	-	Not available
30-34 ชั่วโมง	3.8	9.4	5.7	10.3	4.9	4.5	3.5	-	-	-	30-34 hours
มี	-	-	-	-	-	-	0.4	-	-	-	Available
ไม่มี	3.8	9.4	5.7	10.3	4.9	4.5	3.2	-	-	-	Not available
35-39 ชั่วโมง	6.4	6.1	78.3	39.8	19.9	14.3	0.4	-	-	-	35-39 hours
มี	-	-	-	-	-	-	-	-	-	-	Available
ไม่มี	6.4	6.1	78.3	39.8	19.9	14.3	0.4	-	-	-	Not available
40-49 ชั่วโมง	127.7	207.1	59.3	55.0	47.4	68.2	18.8	0.9	32.6	32.6	40-49 hours
มี	0.7	-	-	-	-	-	0.4	-	-	-	Available
ไม่มี	127.1	207.1	59.3	55.0	47.4	68.2	18.5	0.9	32.6	32.6	Not available
50 ชั่วโมงขึ้นไป	5.3	73.1	2.9	1.4	10.0	55.6	75.8	-	0.3	0.3	50 hours and over
มี	-	-	-	-	-	-	-	-	-	-	Available
ไม่มี	5.3	73.1	2.9	1.4	10.0	55.6	75.8	-	0.3	0.3	Not available

ตารางที่ 9 จำนวนผู้จ้างงาน อุตสาหกรรมต่าง ๆ โดยแยกตามอุตสาหกรรม จำนวนชั่วโมงทำงานต่อสัปดาห์ และเพศ กรุงเทพมหานคร
 TABLE 9 EMPLOYED PERSONS BY INDUSTRY, HOURS WORKED PER WEEK, AVAILABILITY FOR ADDITIONAL WORK AND SEX, BANGKOK

จำนวนผู้จ้างงาน โดย อุตสาหกรรม และสาขา การจ้างงาน	อุตสาหกรรม Industry										รวม		HOURS WORKED, SEX AND AVAILABILITY FOR ADDITIONAL WORK	
	การเกษตร Agriculture	ประมง Fishing	เหมืองแร่ และหิน Mining & Quarrying	การผลิต Mamufac- turing	ไฟฟ้า และ น้ำ Electricity, Gas & Water supply	ก่อสร้าง Construction	ค้าปลีก และ ร้านอาหาร Wholesale & Retail trade & Restaurants	โรงแรม และ ภัตตาคาร Hotels & Communi- cation	การขนส่ง Transport	บริการ & การ ค้าปลีก Retail trade	รวม Total	ชาย Male	หญิง Female	จำนวน ชั่วโมง ทำงาน ต่อ สัปดาห์ Hours worked per week
รวม	2,020.5	10.4	6.2	419.3	8.6	183.0	494.7	168.8	256.2	2,562.2	1,688.2	874.0	25.6	25.6
ชาย	4.3	-	-	4.3	0.6	2.2	-	-	0.5	4.3	4.3	-	0.5	0.5
หญิง	2,016.2	10.4	6.2	415.0	8.6	180.8	494.7	168.8	255.7	2,557.9	1,683.9	874.0	25.1	25.1
จำนวนผู้จ้างงาน โดย อุตสาหกรรม และสาขา การจ้างงาน	7.5	0.9	-	-	-	2.2	0.9	0.6	0.5	7.5	7.5	-	0.5	0.5
ชาย	0.5	-	-	-	-	-	-	-	-	0.5	0.5	-	-	-
หญิง	7.1	0.9	-	-	-	2.2	0.9	0.6	0.5	7.0	7.0	-	0.5	0.5
1-9 ชั่วโมง	0.8	-	-	0.8	-	-	-	-	-	0.8	0.8	-	-	-
ชาย	-	-	-	-	-	-	-	-	-	-	-	-	-	-
หญิง	0.8	-	-	0.8	-	-	-	-	-	0.8	0.8	-	-	-
10-19 ชั่วโมง	6.4	-	-	6.4	-	0.6	2.5	1.1	-	6.4	6.4	-	-	-
ชาย	-	-	-	-	-	-	-	-	-	-	-	-	-	-
หญิง	6.4	-	-	6.4	-	0.6	2.5	1.1	-	6.4	6.4	-	-	-
20-29 ชั่วโมง	27.9	0.6	-	1.6	-	1.5	10.5	1.4	0.3	27.9	27.9	-	-	-
ชาย	-	-	-	-	-	-	-	-	-	-	-	-	-	-
หญิง	25.7	0.6	-	1.6	-	1.5	10.5	1.4	0.3	25.7	25.7	-	-	-
30-34 ชั่วโมง	77.0	-	-	14.4	-	9.3	28.6	0.9	4.6	77.0	77.0	-	-	-
ชาย	0.4	-	-	-	-	-	-	-	-	0.4	0.4	-	-	-
หญิง	76.6	-	-	14.4	-	9.3	28.6	0.9	4.6	76.6	76.6	-	-	-
35-39 ชั่วโมง	92.5	0.7	-	0.4	-	0.6	8.2	2.4	2.3	92.5	92.5	-	-	-
ชาย	-	-	-	-	-	-	-	-	-	-	-	-	-	-
หญิง	92.5	0.7	-	0.4	-	0.6	8.2	2.4	2.3	92.5	92.5	-	-	-
40-49 ชั่วโมง	1,224.2	1.9	-	34.6	-	133.9	290.6	62.3	118.1	1,224.2	1,224.2	-	-	-
ชาย	0.7	-	-	-	-	-	-	-	-	0.7	0.7	-	-	-
หญิง	1,223.5	1.9	-	34.6	-	133.9	290.6	62.3	118.1	1,223.5	1,223.5	-	-	-
50 ชั่วโมงขึ้นไป	584.2	6.4	5.2	57.5	0.9	34.8	153.4	100.2	130.4	584.2	584.2	-	-	-
ชาย	0.6	-	-	-	-	0.6	-	-	-	0.6	0.6	-	-	-
หญิง	583.6	6.4	5.2	57.5	0.9	34.2	153.4	100.2	130.4	583.6	583.6	-	-	-
รวม	1,901.6	11.9	4.3	400.0	1.4	52.2	470.7	277.5	63.4	1,901.6	1,901.6	-	-	-
ชาย	1.0	-	-	-	-	-	-	-	-	1.0	1.0	-	-	-
หญิง	1,900.5	11.9	4.3	400.0	1.4	52.2	470.7	277.5	63.4	1,900.5	1,900.5	-	-	-
จำนวนผู้จ้างงาน โดย อุตสาหกรรม และสาขา การจ้างงาน	6.8	-	-	1.1	-	-	1.7	2.1	-	6.8	6.8	-	-	-
ชาย	-	-	-	-	-	-	-	-	-	-	-	-	-	-
หญิง	6.8	-	-	1.1	-	-	1.7	2.1	-	6.8	6.8	-	-	-
1-9 ชั่วโมง	0.7	-	-	-	-	-	-	0.3	-	0.7	0.7	-	-	-
ชาย	-	-	-	-	-	-	-	-	-	-	-	-	-	-
หญิง	0.7	-	-	-	-	-	-	0.3	-	0.7	0.7	-	-	-
10-19 ชั่วโมง	7.3	-	-	-	-	-	0.7	3.2	-	7.3	7.3	-	-	-
ชาย	-	-	-	-	-	-	-	-	-	-	-	-	-	-
หญิง	7.3	-	-	-	-	-	0.7	3.2	-	7.3	7.3	-	-	-
20-29 ชั่วโมง	33.1	-	-	1.8	-	0.7	3.8	2.3	2.4	33.1	33.1	-	-	-
ชาย	-	-	-	-	-	-	-	-	-	-	-	-	-	-
หญิง	32.4	-	-	1.8	-	0.7	3.8	2.3	2.4	32.4	32.4	-	-	-
30-34 ชั่วโมง	65.5	1.0	-	12.9	-	4.7	17.7	2.2	4.1	65.5	65.5	-	-	-
ชาย	-	-	-	-	-	-	-	-	-	-	-	-	-	-
หญิง	65.5	1.0	-	12.9	-	4.7	17.7	2.2	4.1	65.5	65.5	-	-	-
35-39 ชั่วโมง	108.1	0.3	1.0	0.9	-	1.4	5.8	7.4	0.6	108.1	108.1	-	-	-
ชาย	-	-	-	-	-	-	-	-	-	-	-	-	-	-
หญิง	108.1	0.3	1.0	0.9	-	1.4	5.8	7.4	0.6	108.1	108.1	-	-	-
40-49 ชั่วโมง	1,145.9	2.0	1.4	330.0	1.4	39.2	264.1	102.5	53.1	1,145.9	1,145.9	-	-	-
ชาย	0.4	-	-	-	-	-	-	-	-	0.4	0.4	-	-	-
หญิง	1,145.6	2.0	1.4	330.0	1.4	39.2	264.1	102.5	53.1	1,145.6	1,145.6	-	-	-
50 ชั่วโมงขึ้นไป	536.2	8.5	1.8	53.3	-	6.2	176.8	157.5	3.2	536.2	536.2	-	-	-
ชาย	-	-	-	-	-	-	-	-	-	-	-	-	-	-
หญิง	536.2	8.5	1.8	53.3	-	6.2	176.8	157.5	3.2	536.2	536.2	-	-	-

ที่มา: สำนักงานสถิติแห่งชาติ, กรุงเทพฯ 2559, Query 22007

ตารางที่ 9 จำนวนผู้จ้างงาน อุตสาหกรรมเกษตรกรรม อุตสาหกรรมเหมืองแร่ อุตสาหกรรมปิโตรเลียมและแก๊สธรรมชาติ อุตสาหกรรมไฟฟ้าและแก๊ส อุตสาหกรรมเหล็กและโลหะ อุตสาหกรรมเครื่องจักรกลและยานยนต์ อุตสาหกรรมเคมี อุตสาหกรรมพลาสติก อุตสาหกรรมกระดาษ อุตสาหกรรมสิ่งทอ อุตสาหกรรมเครื่องสำอางค์ อุตสาหกรรมยาสูบ อุตสาหกรรมอาหารและเครื่องดื่ม อุตสาหกรรมเฟอร์นิเจอร์ อุตสาหกรรมเครื่องใช้ไฟฟ้าและอิเล็กทรอนิกส์ อุตสาหกรรมเครื่องสำอางค์ อุตสาหกรรมเครื่องประดับ อุตสาหกรรมเครื่องดนตรี อุตสาหกรรมกีฬา อุตสาหกรรมบันเทิง อุตสาหกรรมสื่อมวลชน อุตสาหกรรมโฆษณา อุตสาหกรรมบริการ อุตสาหกรรมอื่น ๆ
 TABLE 9 EMPLOYED PERSONS BY INDUSTRY, HOURS WORKED PER WEEK, AVAILABILITY FOR ADDITIONAL WORK AND SEX, BANGKOK (Contd.)

อุตสาหกรรม (Contd.)	อุตสาหกรรม (ต่อ)										HOURS WORKED, SEX AND AVAILABILITY FOR ADDITIONAL WORK
	การค้าปลีกและอาหาร	การขนส่ง	การก่อสร้าง	การบริการ	สุขภาพ	การศึกษาศึกษา	การบริการสังคม	การบริการสังคม	การบริการสังคม	การบริการสังคม	
Industry	Wholesale and retail trade and food and beverage services	Transport and storage	Construction	Accommodation and food services	Health and social work	Education	Public administration and defence	Other community & social work	Private households with employed persons	Extra-territorial organizations	Unknown
รวม	63.5	173.1	81.5	37.3	23.7	13.3	59.4	0.9	20.6	MALE	
ชาย	0.7	-	-	-	-	0.4	-	-	-	Available	
หญิง	62.9	173.1	81.5	37.3	23.7	12.9	59.4	0.9	20.6	Not available	
ไม่ทราบ	-	2.4	-	-	-	-	-	-	-	With job not work	
พร้อมทำงานเพิ่ม	-	-	-	-	-	-	-	-	-	Available	
ไม่พร้อมทำงานเพิ่ม	-	2.4	-	-	-	-	-	-	-	Not available	
1-9 ชั่วโมง	-	-	-	-	-	-	-	-	-	1-9 hours	
พร้อมทำงานเพิ่ม	-	-	-	-	-	-	-	-	-	Available	
ไม่พร้อมทำงานเพิ่ม	-	-	-	-	-	-	-	-	-	Not available	
10-19 ชั่วโมง	-	-	0.7	-	-	-	0.3	-	-	10-19 hours	
พร้อมทำงานเพิ่ม	-	-	-	-	-	-	-	-	-	Available	
ไม่พร้อมทำงานเพิ่ม	-	-	0.7	-	-	-	0.3	-	-	Not available	
20-29 ชั่วโมง	-	0.6	3.9	2.2	2.4	3.1	3.1	-	-	20-29 hours	
พร้อมทำงานเพิ่ม	-	-	-	-	-	-	-	-	-	Available	
ไม่พร้อมทำงานเพิ่ม	-	0.6	3.9	2.2	2.4	3.1	3.1	-	-	Not available	
30-34 ชั่วโมง	2.7	6.4	1.6	4.8	0.9	2.0	2.0	-	-	30-34 hours	
พร้อมทำงานเพิ่ม	-	-	-	-	-	-	-	-	-	Available	
ไม่พร้อมทำงานเพิ่ม	2.7	6.4	1.6	4.8	0.9	2.0	2.0	-	-	Not available	
35-39 ชั่วโมง	2.7	6.4	1.6	4.8	0.9	2.0	2.0	-	-	35-39 hours	
พร้อมทำงานเพิ่ม	-	-	-	-	-	-	-	-	-	Available	
ไม่พร้อมทำงานเพิ่ม	2.7	6.4	1.6	4.8	0.9	2.0	2.0	-	-	Not available	
40-49 ชั่วโมง	53.8	102.2	31.9	16.6	10.9	4.5	24.5	-	20.3	40-49 hours	
พร้อมทำงานเพิ่ม	-	-	-	-	-	-	-	-	-	Available	
ไม่พร้อมทำงานเพิ่ม	53.8	102.2	31.9	16.6	10.9	4.5	24.5	-	20.3	Not available	
50 ชั่วโมงขึ้นไป	0.7	-	-	-	-	-	20.8	-	0.3	50 hours and over	
พร้อมทำงานเพิ่ม	-	-	-	-	-	-	-	-	-	Available	
ไม่พร้อมทำงานเพิ่ม	0.7	-	-	-	-	-	20.8	-	0.3	Not available	
หญิง	82.9	127.5	73.7	80.3	61.5	87.5	92.0	-	12.3	FEMALE	
พร้อมทำงานเพิ่ม	-	-	-	-	-	-	-	-	-	Available	
ไม่พร้อมทำงานเพิ่ม	82.9	127.5	73.7	80.3	61.5	87.5	92.0	-	12.3	Not available	
พร้อมทำงานเพิ่ม	-	-	-	-	-	-	-	-	-	Available	
ไม่พร้อมทำงานเพิ่ม	-	-	-	-	-	-	-	-	-	Not available	
1-9 ชั่วโมง	0.4	-	-	-	-	-	0.5	-	-	1-9 hours	
พร้อมทำงานเพิ่ม	-	-	-	-	-	-	-	-	-	Available	
ไม่พร้อมทำงานเพิ่ม	0.4	-	-	-	-	-	0.5	-	-	Not available	
10-19 ชั่วโมง	0.4	-	-	-	-	-	-	-	-	10-19 hours	
พร้อมทำงานเพิ่ม	-	-	-	-	-	-	-	-	-	Available	
ไม่พร้อมทำงานเพิ่ม	0.4	-	-	-	-	-	-	-	-	Not available	
20-29 ชั่วโมง	1.4	1.8	4.7	6.0	2.6	3.3	3.3	-	-	20-29 hours	
พร้อมทำงานเพิ่ม	-	-	-	-	-	-	-	-	-	Available	
ไม่พร้อมทำงานเพิ่ม	1.4	1.8	4.7	6.0	2.6	3.3	3.3	-	-	Not available	
30-34 ชั่วโมง	1.1	3.1	4.1	5.5	4.0	2.6	2.6	-	-	30-34 hours	
พร้อมทำงานเพิ่ม	-	-	-	-	-	-	-	-	-	Available	
ไม่พร้อมทำงานเพิ่ม	1.1	3.1	4.1	5.5	4.0	2.6	2.6	-	-	Not available	
35-39 ชั่วโมง	2.9	1.5	36.0	27.1	15.2	5.5	5.5	-	-	35-39 hours	
พร้อมทำงานเพิ่ม	-	-	-	-	-	-	-	-	-	Available	
ไม่พร้อมทำงานเพิ่ม	2.9	1.5	36.0	27.1	15.2	5.5	5.5	-	-	Not available	
40-49 ชั่วโมง	73.9	104.9	27.3	38.4	36.5	43.8	43.8	-	12.3	40-49 hours	
พร้อมทำงานเพิ่ม	-	-	-	-	-	-	-	-	-	Available	
ไม่พร้อมทำงานเพิ่ม	73.9	104.9	27.3	38.4	36.5	43.8	43.8	-	12.3	Not available	
50 ชั่วโมงขึ้นไป	1.7	16.2	1.7	1.4	5.2	34.7	34.7	-	-	50 hours and over	
พร้อมทำงานเพิ่ม	-	-	-	-	-	-	-	-	-	Available	
ไม่พร้อมทำงานเพิ่ม	1.7	16.2	1.7	1.4	5.2	34.7	34.7	-	-	Not available	

กรุงเทพมหานคร : In Thousands

ตารางที่ 10 จำนวนผู้มีงานทำ จำนวนตามสถานภาพการทำงาน จำนวนชั่วโมงทำงานต่อสัปดาห์ การมีเวลาเหลือพอและต้องการทำงานเพิ่มขึ้น และเขต กรุงเทพมหานคร

TABLE 10 EMPLOYED PERSONS BY WORK STATUS, HOURS WORKED PER WEEK, AVAILABILITY FOR ADDITIONAL WORK AND SEX, BANGKOK METROPOLIS

ไตรมาสที่ 2/2550 : Quarter 2/2007

หน่วยนับพัน : In Thousands

จำนวนชั่วโมงทำงาน เพศ และ การมีเวลาเหลือพอ และต้องการทำงานเพิ่มขึ้น	สถานภาพการทำงาน Work Status										TOTAL	HOURS WORKED, SEX AND AVAILABILITY FOR ADDITIONAL WORK	
	รวม Total	นายจ้าง Employer	รัฐ Government	รัฐ Employee	เอกชน Private	ส่วนตัว Own Account	ครอบครัว Unpaid Family	สมาชิก Members of	ผู้ผลิต Producers'	เกษตรกร Cooperatives			Worker
ยอดรวม	3,922.1	201.9	392.9	2,287.0	723.7	315.2	1.4						
มี	5.3	-	-	5.3	-	-	-	-	-	-	-	-	Available
ไม่มี	3,916.7	201.9	392.9	2,281.7	723.7	315.2	1.4						Not available
มีงานประจำแต่ไม่ได้ทำงาน	14.3	4.0	1.4	5.0	2.9	1.1	-						With job not work
มี	0.5	-	-	0.5	-	-	-						Available
ไม่มี	13.9	4.0	1.4	4.5	2.9	1.1	-						Not available
1-9 ชั่วโมง	1.5	-	-	0.8	0.7	-	-						1-9 hours
มี	-	-	-	-	-	-	-						Available
ไม่มี	1.5	-	-	0.8	0.7	-	-						Not available
10-19 ชั่วโมง	13.6	1.3	1.4	3.3	4.3	3.3	-						10-19 hours
มี	-	-	-	-	-	-	-						Available
ไม่มี	13.6	1.3	1.4	3.3	4.3	3.3	-						Not available
20-29 ชั่วโมง	61.0	2.0	22.9	19.8	12.4	4.0	-						20-29 hours
มี	2.9	-	-	2.9	-	-	-						Available
ไม่มี	58.1	2.0	22.9	16.9	12.4	4.0	-						Not available
30-34 ชั่วโมง	142.4	9.2	17.8	83.1	24.7	7.8	-						30-34 hours
มี	0.4	-	-	0.4	-	-	-						Available
ไม่มี	142.1	9.2	17.8	82.7	24.7	7.8	-						Not available
35-39 ชั่วโมง	198.7	1.7	146.2	21.3	21.6	7.8	-						35-39 hours
มี	-	-	-	-	-	-	-						Available
ไม่มี	198.7	1.7	146.2	21.3	21.6	7.8	-						Not available
40-49 ชั่วโมง	2,370.1	113.9	184.6	1,826.9	159.7	83.7	-						40-49 hours
มี	1.0	-	-	1.0	-	-	-						Available
ไม่มี	2,369.1	113.9	184.6	1,825.9	159.7	83.7	-						Not available
50 ชั่วโมงขึ้นไป	1,120.5	69.8	18.6	326.9	497.5	207.7	-						50 hours and over
มี	0.6	-	-	0.6	-	-	-						Available
ไม่มี	1,119.8	69.8	18.6	326.3	497.5	207.7	-						Not available

ตารางที่ 10 จำนวนผู้มีงานทำ จำนวนสถานประกอบการ จำนวนชั่วโมงทำงานต่อสัปดาห์ การมีผลิตภัณฑ์เกษตรที่เพิ่มขึ้น และเพศ กรุงเทพมหานคร

TABLE 10 EMPLOYED PERSONS BY WORK STATUS, HOURS WORKED PER WEEK, AVAILABILITY FOR ADDITIONAL WORK AND SEX - BANGKOK METROPOLIS

จำนวนผู้มีงานทำ เพศ และ การมีผลิตภัณฑ์เกษตร 10.0	รวม Total	สถานประกอบการ Work Status							ชั่วโมงทำงานต่อสัปดาห์ Hours worked per week	การมีผลิตภัณฑ์เกษตรที่เพิ่มขึ้น Members of Producers' Cooperatives	เพศ Sex	ความพร้อมในการทำงานเพิ่มเติม Availability for additional work
		นายจ้าง Employer	รัฐบาล Government Employee	เอกชน Private Employee	ของตนเอง Own Account		ครอบครัว Family Worker	สมาชิก Members of Producers' Cooperatives				
					Private	Worker						
ชาย	2,220.5	155.6	196.3	1,153.1	419.7	-	94.4	1.4	MALE			
มี	4.3	-	-	4.3	-	-	-	-	-	-	Available	
ไม่มี	2,016.2	155.6	196.3	1,148.8	419.7	-	94.4	1.4	-	-	Not available	
มีงานประจำแต่ไม่ได้ทำงาน	7.5	3.3	-	2.7	1.5	-	-	-	-	-	With job not work	
มี	0.5	-	-	0.5	-	-	-	-	-	-	Available	
ไม่มี	7.1	3.3	-	2.2	1.5	-	-	-	-	-	Not available	
1-9 ชั่วโมง	0.8	-	-	0.8	-	-	-	-	-	-	1-9 hours	
มี	-	-	-	-	-	-	-	-	-	-	Available	
ไม่มี	0.8	-	-	0.8	-	-	-	-	-	-	Not available	
10-19 ชั่วโมง	6.4	1.3	1.4	1.6	0.5	-	1.6	-	-	-	10-19 hours	
มี	-	-	-	-	-	-	-	-	-	-	Available	
ไม่มี	6.4	1.3	1.4	1.6	0.5	-	1.6	-	-	-	Not available	
20-29 ชั่วโมง	27.9	1.7	9.6	10.0	5.0	-	1.7	-	-	-	20-29 hours	
มี	2.2	-	-	2.2	-	-	-	-	-	-	Available	
ไม่มี	25.7	1.7	9.6	7.8	5.0	-	1.7	-	-	-	Not available	
30-34 ชั่วโมง	77.0	5.6	7.2	46.5	14.9	-	2.8	-	-	-	30-34 hours	
มี	0.4	-	-	0.4	-	-	-	-	-	-	Available	
ไม่มี	76.6	5.6	7.2	46.2	14.9	-	2.8	-	-	-	Not available	
35-39 ชั่วโมง	92.5	1.7	66.8	9.2	13.4	-	1.5	-	-	-	35-39 hours	
มี	-	-	-	-	-	-	-	-	-	-	Available	
ไม่มี	92.5	1.7	66.8	9.2	13.4	-	1.5	-	-	-	Not available	
40-49 ชั่วโมง	1,224.2	87.5	97.4	923.1	88.7	-	26.2	1.4	-	-	40-49 hours	
มี	0.7	-	-	0.7	-	-	-	-	-	-	Available	
ไม่มี	1,223.5	87.5	97.4	922.4	88.7	-	26.2	1.4	-	-	Not available	
50 ชั่วโมงขึ้นไป	584.2	54.6	14.0	159.2	295.8	-	60.7	-	-	-	50 hours and over	
มี	0.6	-	-	0.6	-	-	-	-	-	-	Available	
ไม่มี	583.6	54.6	14.0	158.6	295.8	-	60.7	-	-	-	Not available	
หญิง	1,901.6	46.2	196.5	1,133.9	304.0	-	230.9	-	FEMALE			
มี	1.0	-	-	1.0	-	-	-	-	-	-	Available	
ไม่มี	1,900.5	46.2	196.5	1,132.9	304.0	-	230.9	-	-	-	Not available	
มีงานประจำแต่ไม่ได้ทำงาน	6.8	0.7	1.4	2.3	1.3	-	1.1	-	-	-	With job not work	
มี	-	-	-	-	-	-	-	-	-	-	Available	
ไม่มี	6.8	0.7	1.4	2.3	1.3	-	1.1	-	-	-	Not available	
1-9 ชั่วโมง	0.7	-	-	0.7	-	-	-	-	-	-	1-9 hours	
มี	-	-	-	-	-	-	-	-	-	-	Available	
ไม่มี	0.7	-	-	0.7	-	-	-	-	-	-	Not available	
10-19 ชั่วโมง	7.3	-	-	1.8	3.8	-	1.7	-	-	-	10-19 hours	
มี	-	-	-	-	-	-	-	-	-	-	Available	
ไม่มี	7.3	-	-	1.8	3.8	-	1.7	-	-	-	Not available	
20-29 ชั่วโมง	33.1	0.3	13.3	9.7	7.5	-	2.3	-	-	-	20-29 hours	
มี	0.7	-	-	0.7	-	-	-	-	-	-	Available	
ไม่มี	32.4	0.3	13.3	9.0	7.5	-	2.3	-	-	-	Not available	
30-34 ชั่วโมง	65.5	3.7	10.6	36.5	9.8	-	4.9	-	-	-	30-34 hours	
มี	-	-	-	-	-	-	-	-	-	-	Available	
ไม่มี	65.5	3.7	10.6	36.5	9.8	-	4.9	-	-	-	Not available	
35-39 ชั่วโมง	106.1	-	79.4	12.2	8.3	-	6.3	-	-	-	35-39 hours	
มี	-	-	-	-	-	-	-	-	-	-	Available	
ไม่มี	106.1	-	79.4	12.2	8.3	-	6.3	-	-	-	Not available	
40-49 ชั่วโมง	1,145.9	26.4	87.2	903.8	71.0	-	57.5	-	-	-	40-49 hours	
มี	0.4	-	-	0.4	-	-	-	-	-	-	Available	
ไม่มี	1,145.6	26.4	87.2	903.5	71.0	-	57.5	-	-	-	Not available	
50 ชั่วโมงขึ้นไป	536.2	15.2	4.6	167.7	201.7	-	147.0	-	-	-	50 hours and over	
มี	-	-	-	-	-	-	-	-	-	-	Available	
ไม่มี	536.2	15.2	4.6	167.7	201.7	-	147.0	-	-	-	Not available	

หน่วยนับเป็น : In Thousands

ตารางที่ 11 จำนวนผู้มีงานทำ จำนวนตามกลุ่มอายุ จำนวนชั่วโมงทำงานต่อสัปดาห์ การมีเวลาเหลือพอและต้องการทำงานเพิ่มขึ้น และเพศ กรุงเทพมหานคร

TABLE 11 EMPLOYED PERSONS BY AGE GROUP, HOURS WORKED PER WEEK, AVAILABILITY FOR ADDITIONAL WORK AND SEX, BANGKOK METROPOLIS

ไตรมาสที่ 2:2550 : Quarter 2:2007

หน่วยเป็นพัน : In Thousands

จำนวนชั่วโมงทำงาน เพศ และ การมีเวลาเหลือพอ และต้องการทำงานเพิ่มขึ้น	รวม	กลุ่มอายุ Age Group							HOURS WORKED, SEX AND AVAILABILITY FOR ADDITIONAL WORK	
		15-19	20-24	25-29	30-34	35-39	40-49	50-59	>= 60	TOTAL
ขจรวม	3,922.1	80.9	262.7	625.2	688.8	623.6	979.0	531.3	130.6	
มี	5.3	-	-	0.7	2.9	0.6	0.7	-	0.5	Available
ไม่มี	3,916.7	80.9	262.7	624.6	685.9	622.9	978.3	531.3	130.1	Not available
มีงานปะจันตบไ้ทำงาน	14.3	0.5	0.5	-	0.7	3.6	2.7	5.9	0.5	With job not work
มี	0.5	-	-	-	-	-	-	-	0.5	Available
ไม่มี	13.9	0.5	0.5	-	0.7	3.6	2.7	5.9	-	Not available
1-9 ชั่วโมง	1.5	-	-	-	0.3	-	0.8	-	0.4	1-9 hours
มี	-	-	-	-	-	-	-	-	-	Available
ไม่มี	1.5	-	-	-	0.3	-	0.8	-	0.4	Not available
10-19 ชั่วโมง	13.6	0.3	0.5	1.4	1.0	0.6	5.0	3.0	1.7	10-19 hours
มี	-	-	-	-	-	-	-	-	-	Available
ไม่มี	13.6	0.3	0.5	1.4	1.0	0.6	5.0	3.0	1.7	Not available
20-29 ชั่วโมง	61.0	-	3.8	3.6	15.0	9.5	11.7	11.8	5.7	20-29 hours
มี	2.9	-	-	-	2.9	-	-	-	-	Available
ไม่มี	58.1	-	3.8	3.6	12.1	9.5	11.7	11.8	5.7	Not available
30-34 ชั่วโมง	142.4	1.8	10.0	24.4	23.6	17.4	30.8	28.5	6.0	30-34 hours
มี	0.4	-	-	-	-	-	0.4	-	-	Available
ไม่มี	142.1	1.8	10.0	24.4	23.6	17.4	30.5	28.5	6.0	Not available
35-39 ชั่วโมง	198.7	0.8	8.0	26.9	30.9	30.1	51.8	45.4	4.7	35-39 hours
มี	-	-	-	-	-	-	-	-	-	Available
ไม่มี	198.7	0.8	8.0	26.9	30.9	30.1	51.8	45.4	4.7	Not available
40-49 ชั่วโมง	2,370.1	57.6	185.7	465.9	438.1	390.5	548.0	245.6	38.7	40-49 hours
มี	1.0	-	-	0.7	-	-	0.4	-	-	Available
ไม่มี	2,369.1	57.6	185.7	465.3	438.1	390.5	547.6	245.6	38.7	Not available
50 ชั่วโมงขึ้นไป	1,120.5	19.9	54.1	103.0	179.1	172.0	328.3	191.2	72.9	50 hours and over
มี	0.6	-	-	-	-	0.6	-	-	-	Available
ไม่มี	1,119.8	19.9	54.1	103.0	179.1	171.4	328.3	191.2	72.9	Not available

ตารางที่ 11 จำนวนผู้มีงานทำ อิ่มตามกลุ่มอายุ จำนวนชั่วโมงที่งานต่อสัปดาห์ การมีงานอดิเรกและต้องทำงานกะคืน และเพศ กรุงเทพมหานคร

TABLE 11 EMPLOYED PERSONS BY AGE GROUP, HOURS WORKED PER WEEK, AVAILABILITY FOR ADDITIONAL WORK AND SEX, BANGKOK METROPOLIS

ไตรมาสที่ 2/2559 : Quarter 2/2007

นับเป็นพัน : in Thousands

เพศและ การมีงานอดิเรก และต้องทำงานกะคืน	รวม	กลุ่มอายุ										HOURS WORKED,		SEX AND	
		Total	15-19	20-24	25-29	30-34	35-39	40-49	50-59	>=60	AVAILABILITY FOR	ADDITIONAL WORK	MALE	FEMALE	
ชาย	2,020.5	43.9	146.2	307.6	344.3	312.1	501.0	293.2	72.3						
มี	4.3	-	-	0.7	2.2	0.6	0.4	-	0.5						
ไม่มี	2,016.2	43.9	146.2	306.9	342.0	311.5	500.6	292.2	71.9						
มีงานอดิเรกไม่ทำงาน	7.5	-	-	-	-	1.9	1.3	3.8	0.5						
มี	0.5	-	-	-	-	-	-	-	0.5						
1-9 ชั่วโมง	7.1	-	-	-	-	1.9	1.3	3.8	-						
มี	0.8	-	-	-	-	-	0.8	-	-						
ไม่มี	0.8	-	-	-	-	-	-	-	-						
10-19 ชั่วโมง	6.4	0.3	-	-	0.7	0.6	2.8	0.7	1.2						
มี	6.4	0.3	-	-	0.7	0.6	2.8	0.7	1.2						
20-29 ชั่วโมง	27.9	-	1.3	1.3	7.8	2.7	7.0	4.8	2.9						
มี	2.2	-	-	-	2.2	-	-	-	-						
ไม่มี	25.7	-	1.3	1.3	5.6	2.7	7.0	4.8	2.9						
30-34 ชั่วโมง	77.0	0.4	6.3	13.4	10.0	11.6	14.9	17.8	2.6						
มี	0.4	-	-	-	-	0.4	-	-	-						
ไม่มี	76.6	0.4	6.3	13.4	10.0	11.6	14.5	17.8	2.6						
35-39 ชั่วโมง	92.5	-	4.7	14.0	11.9	15.8	24.3	20.0	1.9						
มี	92.5	-	4.7	14.0	11.9	15.8	24.3	20.0	1.9						
40-49 ชั่วโมง	1,224.2	34.2	102.8	222.1	218.1	193.7	281.6	148.6	23.1						
มี	0.7	-	-	0.7	-	-	-	-	-						
ไม่มี	1,223.5	34.2	102.8	221.5	218.1	193.7	281.6	148.6	23.1						
50 ชั่วโมงขึ้นไป	584.2	8.9	31.0	56.8	95.8	85.7	168.4	97.4	40.2						
มี	0.6	-	-	-	-	0.6	-	-	-						
ไม่มี	583.6	8.9	31.0	56.8	95.8	85.1	168.4	97.4	40.2						
หญิง	1,901.6	37.1	116.6	317.7	344.5	311.4	478.0	288.1	58.3						
มี	1.0	-	-	-	0.7	-	0.4	-	-						
ไม่มี	1,900.5	37.1	116.6	317.7	343.8	311.4	477.6	288.1	58.3						
มีงานอดิเรกไม่ทำงาน	6.8	0.5	0.5	-	0.7	1.6	1.4	2.1	-						
มี	-	-	-	-	-	-	-	-	-						
1-9 ชั่วโมง	6.8	0.5	0.5	-	0.7	1.6	1.4	2.1	-						
มี	0.7	-	-	-	0.3	-	-	-	0.4						
ไม่มี	6.1	0.5	0.5	-	0.4	1.6	1.4	2.1	-						
10-19 ชั่วโมง	7.3	-	0.5	1.4	0.3	-	2.2	2.3	0.5						
มี	7.3	-	0.5	1.4	0.3	-	2.2	2.3	0.5						
20-29 ชั่วโมง	33.1	-	2.5	2.3	7.1	6.8	4.7	6.9	2.8						
มี	0.7	-	-	-	0.7	-	-	-	-						
ไม่มี	32.4	-	2.5	2.3	6.4	6.8	4.7	6.9	2.8						
30-34 ชั่วโมง	65.5	1.4	3.7	11.0	13.7	5.7	15.9	10.7	3.4						
มี	65.5	1.4	3.7	11.0	13.7	5.7	15.9	10.7	3.4						
35-39 ชั่วโมง	106.1	0.8	3.4	13.0	19.0	14.3	27.5	25.4	2.8						
มี	106.1	0.8	3.4	13.0	19.0	14.3	27.5	25.4	2.8						
40-49 ชั่วโมง	1,145.9	23.4	82.9	243.8	220.1	196.8	266.4	97.1	15.6						
มี	0.4	-	-	-	-	-	0.4	-	-						
ไม่มี	1,145.6	23.4	82.9	243.8	220.1	196.8	266.0	97.1	15.6						
50 ชั่วโมงขึ้นไป	556.2	11.0	23.1	46.2	83.3	86.3	159.9	95.7	32.7						
มี	556.2	11.0	23.1	46.2	83.3	86.3	159.9	95.7	32.7						
ไม่มี	-	-	-	-	-	-	-	-	-						

ตารางที่ 12 จำนวนผู้ว่างงาน ที่หางานทำ จำแนกตามระยะเวลาที่หางานทำ ระดับการศึกษาที่สำเร็จ และเพศ กรุงเทพมหานคร

TABLE 12 UNEMPLOYED PERSONS, SEEKING JOB BY DURATION OF SEEKING JOB, LEVEL OF EDUCATIONAL ATTAINMENT AND SEX, BANGKOK METROPOLIS

ไตรมาสที่ 2/2550 : Quarter 2/2007

หน่วยเป็นพัน : Person

ระดับการศึกษาที่สำเร็จ	รวม	ระยะเวลาที่หางานทำ						Duration of seeking job		LEVEL OF EDUCATIONAL ATTAINMENT
		< 1 เดือน	1 - 2.9 เดือน	3 - 5.9 เดือน	6 - 8.9 เดือน	9 - 11.9 เดือน	>=12 เดือน	ไม่ทราบ	Unknown	
Total	Month	Months	Months	Months	Months	Months	Months	Months	Unknown	TOTAL
ยอดรวม	9,549	2,778	2,138	2,362	874	-	1,397	-	-	No education
ไม่มีการศึกษา	-	-	-	-	-	-	-	-	-	Less than Elementary
ต่ำกว่าประถมศึกษา	-	-	-	-	-	-	-	-	-	Elementary
ประถมศึกษา	818	-	458	-	-	-	360	-	-	Lower Secondary
มัธยมศึกษาตอนต้น	443	-	-	-	-	-	443	-	-	Upper Secondary Level
มัธยมศึกษาตอนปลาย	3,209	964	1,371	-	874	-	-	-	-	General/Academic
สายสามัญ	1,607	964	643	-	-	-	-	-	-	Vocational
สายอาชีพศึกษา	1,602	-	728	-	874	-	-	-	-	Teacher Training
สายวิชาการศึกษา	-	-	-	-	-	-	-	-	-	Higher Level
อุดมศึกษา	5,080	1,814	309	2,362	-	-	595	-	-	Academic
สายวิชาการ	2,776	1,170	309	1,297	-	-	-	-	-	Higher Technical Education
สายวิชาชีพ	2,303	643	-	1,065	-	-	595	-	-	Teacher Training
สายวิชาการศึกษา	-	-	-	-	-	-	-	-	-	Others
อื่น ๆ	-	-	-	-	-	-	-	-	-	Unknown
ไม่ทราบ	-	-	-	-	-	-	-	-	-	

L/ รวมอาชีพระยะสั้น / Including Short Course Vocational

ตารางที่ 12 จำนวนผู้ว่างงาน ที่ทำงานทำ ด้านตามระยะเวลาที่หางานทำ ระดับการศึกษาที่สำเร็จ และเพศ กรุงเทพมหานคร

TABLE 12 UNEMPLOYED PERSONS, SEEKING JOB BY DURATION OF SEEKING JOB, LEVEL OF EDUCATIONAL ATTAINMENT AND SEX, BANGKOK METROPOLIS

ไตรมาสที่ 2:2550 : Quarter 2:2007

หน่วยเป็นหมื่น : Person

ระดับการศึกษาที่สำเร็จ	รวม	ระยะเวลาที่หางานทำ						Duration of seeking job		LEVEL OF EDUCATIONAL ATTAINMENT
		< 1 เดือน	1 - 2.9 เดือน	3 - 5.9 เดือน	6 - 8.9 เดือน	9 - 11.9 เดือน	>=12 เดือน	ไม่ทราบ	Unknown	
Total	Month	Months	Months	Months	Months	Months	Months	Months	Unknown	MALE
ชาย	5,630	1,547	1,037	1,577	874	-	595	-	-	
ไม่มีการศึกษา	-	-	-	-	-	-	-	-	-	No education
ต่ำกว่าประถมศึกษา	-	-	-	-	-	-	-	-	-	Less than Elementary
ประถมศึกษา	-	-	-	-	-	-	-	-	-	Elementary
มัธยมศึกษาตอนต้น	-	-	-	-	-	-	-	-	-	Lower Secondary
มัธยมศึกษาตอนปลาย	2,566	964	728	-	874	-	-	-	-	Upper Secondary Level
สายสามัญ	964	964	-	-	-	-	-	-	-	General/Academic
สาขาวิชาชีพ	1,602	-	728	-	874	-	-	-	-	Vocational
สาขาการศึกษา	-	-	-	-	-	-	-	-	-	Teacher Training
อุดมศึกษา	3,064	583	309	1,577	-	-	595	-	-	Higher Level
สายวิชาการ	1,404	583	309	512	-	-	-	-	-	Academic
สายวิชาชีพ	1,660	-	-	1,065	-	-	595	-	-	Higher Technical Education
สาขาการศึกษา	-	-	-	-	-	-	-	-	-	Teacher Training
อื่นๆ	-	-	-	-	-	-	-	-	-	Others
ไม่ทราบ	-	-	-	-	-	-	-	-	-	Unknown
หญิง	3,919	1,231	1,101	785	-	-	802	-	-	FEMALE
ไม่มีการศึกษา	-	-	-	-	-	-	-	-	-	No education
ต่ำกว่าประถมศึกษา	-	-	-	-	-	-	-	-	-	Less than Elementary
ประถมศึกษา	818	-	458	-	-	-	360	-	-	Elementary
มัธยมศึกษาตอนต้น	443	-	-	-	-	-	443	-	-	Lower Secondary
มัธยมศึกษาตอนปลาย	643	-	643	-	-	-	-	-	-	Upper Secondary Level
สายสามัญ	643	-	643	-	-	-	-	-	-	General/Academic
สาขาวิชาชีพ	-	-	-	-	-	-	-	-	-	Vocational
สาขาการศึกษา	-	-	-	-	-	-	-	-	-	Teacher Training
อุดมศึกษา	2,016	1,231	-	785	-	-	-	-	-	Higher Level
สายวิชาการ	1,373	588	-	785	-	-	-	-	-	Academic
สาขาอาชีพ	643	-	-	-	-	-	-	-	-	Higher Technical Education
สาขาการศึกษา	-	-	-	-	-	-	-	-	-	Teacher Training
อื่นๆ	-	-	-	-	-	-	-	-	-	Others
ไม่ทราบ	-	-	-	-	-	-	-	-	-	Unknown

1/ รวมอาชีพระยะสั้น 1/ Including Short Course Vocational

ตารางที่ 13 จำนวนผู้ว่างงาน ที่เคยทำงานมาก่อน อันแนกตามอาชีพที่ครั้งสุดท้าย อุตสาหกรรมที่ครั้งสุดท้าย และเพศ กรุงเทพมหานคร
 TABLE 13 UNEMPLOYED PERSONS, EVER WORKED BY LAST OCCUPATION, LAST INDUSTRY AND SEX, BANGKOK METROPOLIS

ไตรมาสก่อน : Person

ไตรมาสที่ 2:2550 : Quarter 2:2007

อาชีพที่ครั้งสุดท้าย	อุตสาหกรรมที่ครั้งสุดท้าย										รวม	LAST OCCUPATION
	เกษตรกรรม	การประมง	เหมืองแร่ เหมืองหิน	การผลิต Manufacturing	ไฟฟ้า ก๊าซ และประปา Electricity, Gas & Water supply	การก่อสร้าง	การขายส่ง Wholesale & Retail trade	โรงแรม และภัตตาคาร Hotels & Restaurants	การขนส่ง	การขนส่ง Transport		
Total	Agriculture	Fishing	Mining & Quarrying	Manufacturing	Electricity, Gas & Water supply	Construction	Wholesale & Retail trade	Hotels & Restaurants	Transport	Communication	TOTAL	
ยอดรวม	-	-	-	4,851	-	7,852	3,023	3,521	464	464	TOTAL	
1. ผู้ปฏิบัติงานนายจ้างราชการระดับอาวุโส และผู้จัดการ	-	-	-	582	-	1,094	-	-	-	-	1. Legislators, senior officials and managers	
2. ผู้ประกอบวิชาชีพด้านต่าง ๆ	-	-	-	-	-	-	-	-	-	-	2. Professionals	
3. ผู้ประกอบวิชาชีพด้านเทคนิคสาขาต่าง ๆ และอาชีพที่เกี่ยวข้อง	-	-	-	609	-	-	-	-	-	-	3. Technicians and associate professionals	
4. พนักงาน	-	-	-	643	-	-	294	-	-	-	4. Clerks	
5. พนักงานบริการและพนักงานในร้านค้า และตลาด	-	-	-	514	-	-	2,093	3,180	-	-	5. Service workers and shop and market sales workers	
6. ผู้ปฏิบัติงานที่มีฝีมือในด้านเกษตรกรรม และการประมง	-	-	-	-	-	-	-	-	-	-	6. Skilled agricultural and fishery workers	
7. ผู้ปฏิบัติงานด้านความสามารถทางฝีมือ และธุรกิจการค้าที่เกี่ยวข้อง	-	-	-	387	-	6,758	637	-	-	-	7. Craft and related trades workers	
8. ผู้ปฏิบัติการโรงงานและเครื่องจักร และผู้ปฏิบัติงานด้านการประกอบ	-	-	-	1,827	-	-	-	-	-	-	8. Plant and machine operators and assemblers	
9. อาชีพขั้นพื้นฐานต่าง ๆ ในด้านการขาย และการให้บริการ	-	-	-	288	-	-	-	341	-	-	9. Elementary occupations	
10. คนงานซึ่งมิได้เข้าข่ายในหมวดอื่น	-	-	-	-	-	-	-	-	-	-	10. Workers not classifiable by occupation	

ตารางที่ 13 จำนวนผู้ว่างงาน ที่เคยทำงานมาก่อน จำนวนตามอาชีพที่ทำงานครั้งสุดท้าย และเพศ กรุงเทพมหานคร (ต่อ)
 TABLE 13 UNEMPLOYED PERSONS, EVER WORKED BY LAST OCCUPATION, LAST INDUSTRY AND SEX, BANGKOK METROPOLIS (Contd.)

ไตรมาสที่ 2:2550 : Quarter 2:2007 นับเป็นแสน : Person

อาชีพที่ทำงานครั้งสุดท้าย	อุตสาหกรรมที่ทำงานครั้งสุดท้าย (ต่อ) Last Industry (Contd.)										รวม
	สื่อกลางทางการเงิน	อสังหาริมทรัพย์และการให้เช่า	บริหารราชการและป้องกันประเทศ	การศึกษา	สุขภาพและสังคมสงเคราะห์	บริการชุมชน สังคม	ถูกจ้างโดยครัวเรือนส่วนบุคคล	องค์กรระหว่างประเทศ	ไม่ทราบ	LAST OCCUPATION	
Financial Intermediation	Real estate & Renting	Public administration & Defence	Education	Health & Social work	Other community & Social	Private households with employed persons	Extra-territorial organizations	Unknown	TOTAL		
376	1,822	-	927	558	1,019	458	-	189	1,889	1. Legislators, senior officials and managers	
-	-	-	-	-	-	-	-	-	-	2. Professionals	
-	-	-	317	-	579	-	-	-	-	3. Technicians and associate professionals	
376	353	-	-	-	-	-	-	-	-	4. Clerks	
-	-	-	610	558	-	-	-	-	-	5. Service workers and shop and market sales workers	
-	874	-	-	-	-	-	-	-	-	6. Skilled agricultural and fishery workers	
-	-	-	-	-	-	-	-	-	-	7. Craft and related trades workers	
-	-	-	-	-	-	-	-	-	-	8. Plant and machine operators and assemblers	
-	-	-	-	-	440	458	-	-	-	9. Elementary occupations	
-	-	-	-	-	-	-	-	-	-	10. Workers not classifiable by occupation	

ตารางที่ 13 จำนวนผู้ว่างงาน ที่เคยทำงานมาก่อน จำแนกตามอาชีพที่ครั้งสุดท้าย อุตสาหกรรมที่ครั้งสุดท้าย และเพศ กรุงเทพมหานคร

TABLE 13 UNEMPLOYED PERSONS, EVER WORKED BY LAST OCCUPATION, LAST INDUSTRY AND SEX, BANGKOK METROPOLIS

อาชีพที่ครั้งสุดท้าย	อุตสาหกรรมที่ครั้งสุดท้าย Last Industry										รวม	LAST OCCUPATION
	เกษตรกรรม	การประมง	เหมืองแร่ เหมืองหิน	การผลิต	ไฟฟ้า ก๊าซ และประปา	การก่อสร้าง	การขายส่ง การขายปลีก	โรงแรม และภัตตาคาร	การขนส่ง	การขนส่ง & Communi- cation		
Total	Agriculture	Fishing	Mining & Quarrying	Manufac- turing	Electricity, Gas & Water supply	Construction	Wholesale & Retail trade	Hotels & Restaurants	Transport	& Communi- cation		
ชาย				2,667	-	6,084	1,887	1,964	464		MALE	
1. ผู้มีวุฒิคุณมาฆ ชำราชการระดับอาวุโส และผู้จัดการ	-	-	-	582	-	1,094	-	-	-	-	1. Legislators, senior officials and managers	
2. ผู้ประกอบวิชาชีพด้านต่างๆ	-	-	-	-	-	-	-	-	-	-	2. Professionals	
3. ผู้ประกอบวิชาชีพด้านเทคนิคสาขาต่างๆ และอาชีพที่เกี่ยวข้อง	-	-	-	-	-	-	-	-	-	-	3. Technicians and associate professionals	
4. เสมียน	-	-	-	-	-	-	-	-	-	-	4. Clerks	
5. พนักงานบริการและพนักงานในร้านค้า และตลาด	-	-	-	514	-	-	1,250	1,964	-	-	5. Service workers and shop and market sales workers	
6. ผู้ปฏิบัติงานที่มีฝีมือในด้านเกษตร และการประมง	-	-	-	-	-	-	-	-	-	-	6. Skilled agricultural and fishery workers	
7. ผู้ปฏิบัติงานด้านความสามารถทางฝีมือ และธุรกิจการค้าที่เกี่ยวข้อง	-	-	-	387	-	5,590	637	-	-	-	7. Craft and related trades workers	
8. ผู้ปฏิบัติการ โรงงานและเครื่องจักร และผู้ใช้บริการ	-	-	-	1,183	-	-	-	-	-	-	8. Plant and machine operators and assemblers	
9. อาชีพขั้นพื้นฐานต่างๆ ในด้านการขาย และการให้บริการ	-	-	-	-	-	-	-	-	-	464	9. Elementary occupations	
10. คนงานซึ่งมิได้เข้าเกณฑ์ในหมวดอื่น	-	-	-	-	-	-	-	-	-	-	10. Workers not classifiable by occupation	
หญิง				2,184	-	1,168	1,137	1,557	-		FEMALE	
1. ผู้มีวุฒิคุณมาฆ ชำราชการระดับอาวุโส และผู้จัดการ	-	-	-	-	-	-	-	-	-	-	1. Legislators, senior officials and managers	
2. ผู้ประกอบวิชาชีพด้านต่างๆ	-	-	-	-	-	-	-	-	-	-	2. Professionals	
3. ผู้ประกอบวิชาชีพด้านเทคนิคสาขาต่างๆ และอาชีพที่เกี่ยวข้อง	-	-	-	609	-	-	-	-	-	-	3. Technicians and associate professionals	
4. เสมียน	-	-	-	643	-	-	294	-	-	-	4. Clerks	
5. พนักงานบริการและพนักงานในร้านค้า และตลาด	-	-	-	-	-	-	843	1,216	-	-	5. Service workers and shop and market sales workers	
6. ผู้ปฏิบัติงานที่มีฝีมือในด้านเกษตร และการประมง	-	-	-	-	-	-	-	-	-	-	6. Skilled agricultural and fishery workers	
7. ผู้ปฏิบัติงานด้านความสามารถทางฝีมือ และธุรกิจการค้าที่เกี่ยวข้อง	-	-	-	-	-	1,168	-	-	-	-	7. Craft and related trades workers	
8. ผู้ปฏิบัติการ โรงงานและเครื่องจักร และผู้ใช้บริการ	-	-	-	643	-	-	-	-	-	-	8. Plant and machine operators and assemblers	
9. อาชีพขั้นพื้นฐานต่างๆ ในด้านการขาย และการให้บริการ	-	-	-	288	-	-	-	-	-	341	9. Elementary occupations	
10. คนงานซึ่งมิได้เข้าเกณฑ์ในหมวดอื่น	-	-	-	-	-	-	-	-	-	-	10. Workers not classifiable by occupation	

ตารางที่ 13 จำนวนผู้ว่างงาน ที่เคยทำงานมาก่อน จำนวนตามอาชีพที่ครั้งสุดท้ายอุตสาหกรรมที่ครั้งสุดท้าย และเพศ กรุงเทพมหานคร (ต่อ)
TABLE 13 UNEMPLOYED PERSONS, EVER WORKED BY LAST OCCUPATION, LAST INDUSTRY AND SEX, BANGKOK METROPOLIS (Contd.)

ไตรมาสที่ 2:2550 : Quarter 2:2007

หน่วยนับหมื่น : Person

อาชีพที่ครั้งสุดท้าย	อุตสาหกรรมที่ครั้งสุดท้าย (ต่อ) Last Industry (Contd.)										LAST OCCUPATION	
	สื่อกลางทางการเงิน Financial intermediation	อสังหาริมทรัพย์และการให้เช่า Real estate & Renting	บริหารราชการและป้องกันประเทศ Public administration & Defence	การศึกษา Education	สุขภาพและสังคมสงเคราะห์ Health & Social work	บริการชุมชนสังคม Other community & Social	อยู่อาศัยในครัวเรือนส่วนบุคคล Private households with employed persons	องค์กรระหว่างประเทศ Extra-territorial organizations	ไม่ทราบ Unknown	ชาย MALE		หญิง FEMALE
1. ผู้ปฏิบัติงานขาย ราชการระดับอาวุโส และผู้จัดการ	-	1,822	-	-	-	579	-	-	-	189	-	1. Legislators, senior officials and managers
2. ผู้ประกอบวิชาชีพด้านต่างๆ	-	-	-	-	-	579	-	-	-	-	-	2. Professionals
3. ผู้ประกอบวิชาชีพด้านเทคนิคสาขาต่างๆ และอาชีพที่เกี่ยวข้อง	-	353	-	-	-	-	-	-	-	-	-	3. Technicians and associate professionals
4. เสมียน	-	-	-	-	-	-	-	-	-	-	-	4. Clerks
5. พนักงานบริการและพนักงานในร้านค้า และตลาด	-	874	-	-	-	-	-	-	-	-	-	5. Service workers and shop and market sales workers
6. ผู้ปฏิบัติงานที่มีฝีมือในด้านการเกษตร และการประมง	-	-	-	-	-	-	-	-	-	-	-	6. Skilled agricultural and fishery workers
7. ผู้ปฏิบัติงานด้านความสามารถทางฝีมือ และธุรกิจการค้าที่เกี่ยวข้อง	-	-	-	-	-	-	-	-	-	-	-	7. Craft and related trades workers
8. ผู้ปฏิบัติการโรงงานและเครื่องจักร และผู้ปฏิบัติงานด้านการประกอบ	-	-	-	-	-	-	-	-	-	189	-	8. Plant and machine operators and assemblers
9. อาชีพขั้นพื้นฐานต่างๆ ในด้านการขาย และการให้บริการ	-	-	-	-	-	-	-	-	-	-	-	9. Elementary occupations
10. คนงานซึ่งมิได้จำแนกไว้ในหมวดอื่น	-	595	-	-	-	-	-	-	-	-	-	10. Workers not classifiable by occupation
หญิง	376	-	927	-	558	440	-	-	-	458	-	FEMALE
1. ผู้ปฏิบัติงานขาย ราชการระดับอาวุโส และผู้จัดการ	-	-	-	-	-	-	-	-	-	-	-	1. Legislators, senior officials and managers
2. ผู้ประกอบวิชาชีพด้านต่างๆ	-	-	317	-	-	-	-	-	-	-	-	2. Professionals
3. ผู้ประกอบวิชาชีพด้านเทคนิคสาขาต่างๆ และอาชีพที่เกี่ยวข้อง	376	-	-	-	-	-	-	-	-	-	-	3. Technicians and associate professionals
4. เสมียน	-	-	610	-	558	-	-	-	-	-	-	4. Clerks
5. พนักงานบริการและพนักงานในร้านค้า และตลาด	-	-	-	-	-	-	-	-	-	-	-	5. Service workers and shop and market sales workers
6. ผู้ปฏิบัติงานที่มีฝีมือในด้านการเกษตร และการประมง	-	-	-	-	-	-	-	-	-	-	-	6. Skilled agricultural and fishery workers
7. ผู้ปฏิบัติงานด้านความสามารถทางฝีมือ และธุรกิจการค้าที่เกี่ยวข้อง	-	-	-	-	-	-	-	-	-	-	-	7. Craft and related trades workers
8. ผู้ปฏิบัติการโรงงานและเครื่องจักร และผู้ปฏิบัติงานด้านการประกอบ	-	-	-	-	-	-	-	-	-	-	-	8. Plant and machine operators and assemblers
9. อาชีพขั้นพื้นฐานต่างๆ ในด้านการขาย และการให้บริการ	-	-	-	-	-	440	-	-	-	458	-	9. Elementary occupations
10. คนงานซึ่งมิได้จำแนกไว้ในหมวดอื่น	-	-	-	-	-	-	-	-	-	-	-	10. Workers not classifiable by occupation

ตารางที่ 14 จำนวนลูกจ้าง จำนวนค่าจ้างเฉลี่ย ผลประโยชน์อื่น ๆ ที่ได้รับ อุตสาหกรรม และเพศ กรุงเทพมหานคร
TABLE 14 EMPLOYEE BY AVERAGE WAGE, FRINGE BENEFIT, INDUSTRY AND SEX, BANGKOK METROPOLIS

ไตรมาสที่ 2:2550 - Quarter 2:2007

หน่วยเป็นพัน : In Thousands

อุตสาหกรรม Industry	จำนวนลูกจ้าง Total Employee	ค่าจ้างเฉลี่ย Average Wage		ลูกจ้างที่ได้รับผลประโยชน์อื่น ๆ Employee Receive Fringe Benefit				ได้รับเป็นเงิน In Kind			INDUSTRY
		โบนัส Bonus	ค่าล่วงเวลา Overtime	เงินเดือน Other Income	อาหาร Food	ได้รับเป็นสิ่งของ In Kind		อื่นๆ Others			
						เครื่องแต่งกาย Clothes	ที่อยู่อาศัย Housing				
ยอดรวม	2,619.8	12,961.9	3.1	121.7	175.0	161.9	10.3	237.0	23.5	TOTAL	
1. เกษตรกรรม การค้าสัตว์ และการป่าไม้	4.0	8,180.7	-	-	1.0	0.6	-	-	-	1. Agriculture, hunting and forestry	
2. การประมง	1.4	20,000.0	-	-	-	-	-	-	-	2. Fishing	
3. การทำเหมืองแร่ และเหมืองหิน	0.8	22,352.9	-	-	-	-	-	-	-	3. Mining and quarrying	
4. การผลิต	697.8	10,802.6	1.5	49.3	23.4	16.7	4.9	51.9	0.9	4. Manufacturing	
5. การไฟฟ้า ก๊าซ และการประปา	10.0	30,285.5	-	0.9	-	-	-	-	-	5. Electricity, gas and water supply	
6. การก่อสร้าง	177.6	10,311.9	-	4.1	3.3	0.6	0.5	38.4	2.9	6. Construction	
7. การขายส่ง การขายปลีก การซ่อมแซมยานยนต์ รถจักรยานยนต์ ของใช้ส่วนบุคคล และของใช้ ในครัวเรือน	487.7	12,481.6	0.4	21.4	36.4	14.5	2.0	30.7	3.9	7. Wholesale and retail trade, repair of motor vehicles motorcycles and personal and household goods	
8. โรงแรม และภัตตาคาร	128.9	9,081.6	0.6	3.2	29.2	46.7	1.0	15.3	7.3	8. Hotel and restaurants	
9. การขนส่ง สถานีเดินรถไฟ และการคมนาคม	168.8	16,906.7	-	10.2	19.6	-	0.4	12.0	1.8	9. Transport, storage and communication	
10. การเป็นสื่อกลางทางการเงิน	139.6	22,114.8	0.6	3.5	15.4	0.4	-	-	-	10. Financial intermediation	
11. กิจกรรมด้านอสังหาริมทรัพย์ การให้เช่า และกิจกรรมทางธุรกิจ	246.6	13,473.6	-	15.7	6.9	2.6	1.4	8.5	1.2	11. Real estate, renting and business activities	
12. การบริหารราชการ และการป้องกันประเทศ รวมทั้งการประกันสังคมภาคบังคับ	150.2	18,255.6	-	2.8	14.9	-	-	5.7	-	12. Public administration and defence, compulsory social security	
13. การศึกษา	108.1	19,838.4	-	1.0	8.7	2.2	-	2.3	0.5	13. Education	
14. งานด้านสุขภาพ และงานสังคมสงเคราะห์	77.2	13,473.0	-	6.8	3.7	1.1	-	0.9	0.4	14. Health and social work	
15. กิจกรรมด้านบริการชุมชน สังคม และการบริการ ส่วนบุคคลอื่นๆ	95.3	9,056.5	-	2.8	8.4	2.0	-	1.2	1.1	15. Other community, social and personal service activity	
16. ลูกจ้างในครัวเรือนส่วนบุคคล	100.4	5,749.0	-	-	2.6	74.3	-	70.2	3.4	16. Private households with employed persons	
17. องค์การระหว่างประเทศและองค์การต่างประเทศ อื่นๆ และสมาชิก	0.9	99,998.0	-	-	0.9	-	-	-	-	17. Extra-territorial organizations and bodies	
18. ไม่ทราบ	24.7	9,416.5	-	-	0.7	-	-	-	-	18. Unknown	

ตารางที่ 15 จำนวนลูกจ้างเอกชน จำนวนตามค่าจ้างเฉลี่ย ผลประโยชน์ที่ได้รับ อุตสาหกรรม และเพศ กรุงเทพมหานคร

TABLE 15 PRIVATE EMPLOYEE BY AVERAGE WAGE, FRINGE BENEFIT, INDUSTRY AND SEX, BANGKOK METROPOLIS

ไตรมาสที่ 2:2550 : Quarter 2:2007

หน่วยเป็นพัน : In Thousands

อุตสาหกรรม	จำนวน ลูกจ้างเอกชน Private Employee	ค่าจ้างเฉลี่ย Average Wage	ลูกจ้างเอกชนที่ได้รับผลประโยชน์อื่น ๆ Private Employee Receive Fringe Benefit						INDUSTRY		
			ได้รับเป็นเงิน In Cash			ได้รับเป็นสิ่งของ In Kind					
			โบนัส Bonus	ค่าล่วงเวลา Overtime	เงินอื่น ๆ Other Income	อาหาร Food	เครื่องแต่งกาย Clothes	ที่อยู่อาศัย Housing		อื่นๆ Others	
ยอดรวม	2,242.7	11,996.2	3.1	104.0	142.9	160.1	10.3	218.7	22.3	TOTAL	
1. เกษตรกรรม การล่าสัตว์ และการป่าไม้	4.0	8,180.7	-	-	1.0	0.6	-	-	-	-	1. Agriculture, hunting and forestry
2. การประมง	1.4	20,000.0	-	-	-	-	-	-	-	-	2. Fishing
3. การทำเหมืองแร่ และเหมืองหิน	0.8	22,352.9	-	-	-	-	-	-	-	-	3. Mining and quarrying
4. การผลิต	689.6	10,691.2	1.5	49.3	23.4	16.7	4.9	51.9	0.9	0.9	4. Manufacturing
5. การไฟฟ้า ก๊าซ และการประปา	-	-	-	-	-	-	-	-	-	-	5. Electricity, gas and water supply
6. การก่อสร้าง	171.2	9,847.6	-	4.1	2.7	0.6	0.5	34.3	2.9	2.9	6. Construction
7. การขนส่ง การขายปลีก การซ่อมแซมยานยนต์ รถจักรยานยนต์ ของใช้ส่วนบุคคล และของใช้ ในครัวเรือน	485.3	12,378.5	0.4	21.4	36.4	14.5	2.0	30.7	3.9	3.9	7. Wholesale and retail trade, repair of motor vehicles motorcycles and personal and household goods
8. โรงแรม และภัตตาคาร	128.9	9,081.6	0.6	3.2	29.2	46.7	1.0	15.3	7.3	7.3	8. Hotel and restaurants
9. การขนส่ง สถานที่เก็บสินค้า และการคมนาคม	110.9	14,447.0	-	2.1	13.3	-	0.4	3.5	0.6	0.6	9. Transport, storage and communication
10. การเป็นสื่อกลางทางการเงิน	128.1	21,415.7	0.6	3.5	15.4	0.4	-	-	-	-	10. Financial intermediation
11. กิจกรรมด้านอสังหาริมทรัพย์ การให้เช่า และกิจกรรมทางธุรกิจ	241.9	13,318.1	-	15.7	6.3	2.6	1.4	8.5	1.2	1.2	11. Real estate, renting and business activities
12. การบริหารราชการ และการป้องกันประเทศ รวมทั้งการประกันสังคมภาคบังคับ	-	-	-	-	-	-	-	-	-	-	12. Public administration and defence, compulsory social security
13. การศึกษา	49.6	19,522.1	-	1.0	2.9	1.2	-	2.3	0.5	0.5	13. Education
14. งานด้านสุขภาพ และงานสังคมสงเคราะห์	36.1	13,543.7	-	3.2	0.9	0.4	-	0.9	0.4	0.4	14. Health and social work
15. กิจกรรมด้านบริการชุมชน สังคม และการบริการ ส่วนบุคคลอื่นๆ	68.9	9,647.9	-	0.4	7.3	2.0	-	1.2	1.1	1.1	15. Other community, social and personal service activity
16. ลูกจ้างไปครัวเรือนส่วนบุคคล	100.4	5,749.0	-	-	2.6	74.3	-	70.2	3.4	3.4	16. Private households with employed persons
17. องค์กรระหว่างประเทศและองค์กรต่างประเทศ อื่นๆ และสมาชิก	0.9	99,998.0	-	-	0.9	-	-	-	-	-	17. Extra-territorial organizations and bodies
18. ไม่ทราบ	24.7	9,416.5	-	-	0.7	-	-	-	-	-	18. Unknown

ตารางที่ 15 จำนวนผู้จ้างงาน จีบนัดตามค่าจ้างเฉลี่ย รายชั่วโมงที่ได้รับ อุตสาหกรรม และเพศ กรุงเทพมหานคร

TABLE 15 PRIVATE EMPLOYEE BY AVERAGE WAGE, FRINGE BENEFIT, INDUSTRY AND SEX, BANGKOK METROPOLIS

อุตสาหกรรม Industry	จำนวนผู้จ้าง Total Private Employee	ค่าจ้างเฉลี่ย Average Wage				ค่าจ้างรวม Total Wage				ค่าจ้างรวมต่อหัว Average Wage				อุตสาหกรรม Industry
		ค่าจ้างเฉลี่ย Average	โบนัส Bonus	ค่าล่วงเวลา Overtime	เงินอื่นๆ Other Income	อาหาร Food	เครื่องนุ่งห่ม Clothes	ที่อยู่อาศัย Housing	อื่นๆ Others	ค่าจ้างรวมต่อหัว Average Wage				
										ค่าจ้างเฉลี่ย Average	โบนัส Bonus	ค่าล่วงเวลา Overtime	เงินอื่นๆ Other Income	
		1,130.0	12,441.9	1.2	35.3	79.7	48.0	3.3	107.4	10.8				
ชาย														MALE
1. เกษตรกรรม การล่าสัตว์ และการป่าไม้	2.7	9,288.6	-	-	-	0.6	-	-	-	-	-	-	-	1. Agriculture, hunting and forestry
2. การประมง	-	-	-	-	-	-	-	-	-	-	-	-	-	2. Fishing
3. การทำเหมืองแร่ และเหมืองหิน	-	-	-	-	-	-	-	-	-	-	-	-	-	3. Mining and quarrying
4. การผลิต	346.6	11,322.8	0.5	21.5	13.3	8.3	1.5	35.0	0.5	0.5	0.5	0.5	4. Manufacturing	
5. การไฟฟ้า ก๊าซ และการประปา	-	-	-	-	-	-	-	-	-	-	-	-	-	5. Electricity, gas and water supply
6. การก่อสร้าง	130.3	10,088.7	-	3.5	2.1	-	0.5	28.3	2.4	2.4	2.4	2.4	6. Construction	
7. การขนส่ง การขายปลีก การซ่อมแซมยานยนต์ รถจักรยานยนต์ ของใช้ส่วนบุคคล และของใช้ ในครัวเรือน	248.8	12,105.9	-	13.5	22.4	11.2	0.5	23.9	2.8	2.8	2.8	2.8	7. Wholesale and retail trade, repair of motor vehicles motorcycles and personal and household goods	
8. โรงแรม และภัตตาคาร	55.7	9,944.0	-	1.2	12.9	18.5	0.3	4.4	2.7	2.7	2.7	2.7	8. Hotel and restaurants	
9. การขนส่ง, สภาที่ขึ้นบันได และการคมนาคม	76.2	15,463.5	-	1.0	10.1	-	-	2.9	0.6	0.6	0.6	0.6	9. Transport, storage and communication	
10. การเป็นสื่อกลางการเงิน	58.9	20,871.9	0.6	0.7	10.5	-	-	-	-	-	-	-	10. Financial intermediation	
11. กิจกรรมด้านบริการชุมชน สังคม และการบริการ ส่วนบุคคลอื่นๆ	129.3	13,800.6	-	12.7	4.7	2.1	0.5	4.8	0.5	0.5	0.5	0.5	11. Real estate, renting and business activities personal service activity	
12. การบริหารราชการ และการป้องกันประเทศ รวมกิจการประจักษ์สมาคมท้องถิ่น	-	-	-	-	-	-	-	-	-	-	-	-	-	12. Public administration and defence, compulsory social security
13. การศึกษา	14.5	30,657.9	-	0.5	-	-	-	1.9	-	-	-	-	-	13. Education
14. งานด้านสุขภาพ และงานสังคมสงเคราะห์	9.5	15,445.9	-	0.3	0.3	-	-	-	0.4	0.4	0.4	0.4	0.4	14. Health and social work
15. กิจกรรมด้านบริการชุมชน สังคม และการบริการ ส่วนบุคคลอื่นๆ	27.3	9,696.2	-	0.4	0.4	0.7	-	-	-	-	-	-	-	15. Other community, social and personal service activity
16. ธุรกิจไม่ครัวเรือนส่วนบุคคล	13.3	7,431.2	-	-	1.5	6.7	-	6.4	0.9	0.9	0.9	0.9	0.9	16. Private households with employed persons
17. อุตสาหกรรมระหว่างประเทศและองค์กรต่างประเทศ อื่นๆ และสมาชิก	0.9	99,998.0	-	-	0.9	-	-	-	-	-	-	-	-	17. Extra-territorial organizations and bodies
18. ไม่ทราบ	16.0	9,189.7	-	-	0.7	-	-	-	-	-	-	-	-	18. Unbown
หญิง														FEMALE
1. เกษตรกรรม การล่าสัตว์ และการป่าไม้	1.3	5,945.6	-	-	1.0	-	-	-	-	-	-	-	-	1. Agriculture, hunting and forestry
2. การประมง	1.4	20,000.0	-	-	-	-	-	-	-	-	-	-	-	2. Fishing
3. การทำเหมืองแร่ และเหมืองหิน	0.8	22,322.9	-	-	-	-	-	-	-	-	-	-	-	3. Mining and quarrying
4. การผลิต	344.0	10,066.6	1.0	27.8	10.1	8.4	3.4	16.9	0.4	0.4	0.4	0.4	4. Manufacturing	
5. การไฟฟ้า ก๊าซ และการประปา	-	-	-	-	-	-	-	-	-	-	-	-	-	5. Electricity, gas and water supply
6. การก่อสร้าง	40.9	9,079.4	-	0.6	0.5	0.6	-	6.0	0.5	0.5	0.5	0.5	6. Construction	
7. การขนส่ง การขายปลีก การซ่อมแซมยานยนต์ รถจักรยานยนต์ ของใช้ส่วนบุคคล และของใช้ ในครัวเรือน	235.4	12,667.7	0.4	8.0	14.0	3.2	1.6	6.7	1.1	1.1	1.1	1.1	7. Wholesale and retail trade, repair of motor vehicles motorcycles and personal and household goods	
8. โรงแรม และภัตตาคาร	73.3	8,426.6	0.6	2.0	16.3	28.3	0.7	11.0	4.6	4.6	4.6	4.6	8. Hotel and restaurants	
9. การขนส่ง, สภาที่ขึ้นบันได และการคมนาคม	34.8	16,601.9	-	1.0	3.2	-	0.4	0.6	-	-	-	-	9. Transport, storage and communication	
10. การเป็นสื่อกลางการเงิน	69.2	21,878.4	-	2.8	5.0	0.4	-	-	-	-	-	-	10. Financial intermediation	
11. กิจกรรมด้านบริการชุมชน สังคม และการบริการ ส่วนบุคคลอื่นๆ	112.6	12,764.1	-	3.0	1.6	0.6	0.9	3.8	0.8	0.8	0.8	0.8	11. Real estate, renting and business activities personal service activity	
12. การบริหารราชการ และการป้องกันประเทศ รวมกิจการประจักษ์สมาคมท้องถิ่น	-	-	-	-	-	-	-	-	-	-	-	-	-	12. Public administration and defence, compulsory social security
13. การศึกษา	35.1	14,917.5	-	0.5	2.9	1.2	-	0.4	0.5	0.5	0.5	0.5	0.5	13. Education
14. งานด้านสุขภาพ และงานสังคมสงเคราะห์	26.6	12,860.6	-	2.9	0.5	0.4	-	0.9	-	-	-	-	-	14. Health and social work
15. กิจกรรมด้านบริการชุมชน สังคม และการบริการ ส่วนบุคคลอื่นๆ	41.7	9,616.2	-	-	6.8	1.4	-	1.2	1.1	1.1	1.1	1.1	1.1	15. Other community, social and personal service activity
16. ธุรกิจไม่ครัวเรือนส่วนบุคคล	87.1	5,492.4	-	-	1.1	67.7	-	63.8	2.5	2.5	2.5	2.5	2.5	16. Private households with employed persons
17. อุตสาหกรรมระหว่างประเทศและองค์กรต่างประเทศ อื่นๆ และสมาชิก	-	-	-	-	-	-	-	-	-	-	-	-	-	17. Extra-territorial organizations and bodies
18. ไม่ทราบ	8.6	9,857.9	-	-	-	-	-	-	-	-	-	-	-	18. Unbown

ไตรมาสที่ 2:2550 : Quarter 2:2007

หน่วยนับพัน : In Thousands

ตารางที่ 16 จำนวนลูกจ้างรัฐบาล จำนวนตามค่าจ้างเฉลี่ย ผลประโยชน์ที่ได้รับ อุตสาหกรรม และเพศ กรุงเทพมหานคร

TABLE 16 GOVERNMENT EMPLOYEE BY AVERAGE WAGE, FRINGE BENEFIT, INDUSTRY AND SEX, BANGKOK METROPOLIS

อุตสาหกรรม	จำนวน ลูกจ้างรัฐบาล Total Government Employee	ลูกจ้างรัฐบาลที่ได้รับผลประโยชน์อื่นๆ Government Employee Receive Fringe Benefit										INDUSTRY	
		ค่าจ้างเฉลี่ย		ได้รับเป็นเงิน In Cash					ได้รับเป็นสิ่งของ In Kind				อื่นๆ Others
		Average Wage	โบนัส Bonus	ค่าล่วงเวลา Overtime	เงินอื่นๆ Other Income	อาหาร Food	เครื่องแต่งกาย Clothes	ที่อยู่อาศัย Housing	อื่นๆ Others				
ยอดรวม	377.1	18,705.1	-	17.7	32.2	1.8	-	18.3	1.2			TOTAL	
1. เกษตรกรรม การค้าสัตว์ และการป่าไม้	-	-	-	-	-	-	-	-	-	-	-	1. Agriculture, hunting and forestry	
2. การประมง	-	-	-	-	-	-	-	-	-	-	-	2. Fishing	
3. การทำเหมืองแร่ และเหมืองหิน	-	-	-	-	-	-	-	-	-	-	-	3. Mining and quarrying	
4. การผลิต	8.2	20,172.7	-	-	-	-	-	-	-	-	-	4. Manufacturing	
5. การไฟฟ้า ก๊าซ และการประปา	10.0	30,285.5	-	0.9	-	-	-	-	-	-	-	5. Electricity, gas and water supply	
6. การก่อสร้าง	6.3	22,846.3	-	-	0.6	-	-	4.1	-	-	-	6. Construction	
7. การขายส่ง การขายปลีก การซ่อมแซมยานยนต์ รถจักรยานยนต์ ของใช้ส่วนบุคคล และของใช้ ในครัวเรือน	2.5	32,872.5	-	-	-	-	-	-	-	-	-	7. Wholesale and retail trade, repair of motor vehicles motorcycles and personal and household goods	
8. โรงแรม และภัตตาคาร	-	-	-	-	-	-	-	-	-	-	-	8. Hotel and restaurants	
9. การขนส่ง สถานที่บันเทิง และ 오락นันทนาการ	57.9	21,620.7	-	8.1	6.2	-	-	8.5	1.2	-	-	9. Transport, storage and communication	
10. การเป็นสื่อกลางทางการเงิน	11.5	29,926.6	-	-	-	-	-	-	-	-	-	10. Financial intermediation	
11. กิจการด้านอสังหาริมทรัพย์ การให้เช่า และกิจการกรมทงธุรกิจ	4.7	21,484.3	-	-	0.6	-	-	-	-	-	-	11. Real estate, renting and business activities	
12. การบริหารราชการ และการป้องกันประเทศ	150.2	18,255.6	-	2.8	14.9	-	-	5.7	-	-	-	12. Public administration and defence, compulsory social security	
รวมทั้งการประกันสังคมทุกประเภท													
13. การศึกษา	58.5	20,106.9	-	-	5.8	1.0	-	-	-	-	-	13. Education	
14. งานด้านสุขภาพ และงานสังคมสงเคราะห์	41.1	13,411.0	-	3.6	2.9	0.8	-	-	-	-	-	14. Health and social work	
15. กิจการเริ่มต้นบริการชุมชน สังคม และการบริการ ส่วนบุคคลอื่นๆ	26.4	7,512.3	-	2.4	1.2	-	-	-	-	-	-	15. Other community, social and personal service activity	
16. ลูกจ้างในครัวเรือนส่วนบุคคล	-	-	-	-	-	-	-	-	-	-	-	16. Private households with employed persons	
17. องค์การระหว่างประเทศและองค์การต่างประเทศ อื่นๆ และสมาชิก	-	-	-	-	-	-	-	-	-	-	-	17. Extra-territorial organizations and bodies	
18. ไม่ทราบ	-	-	-	-	-	-	-	-	-	-	-	18. Unknown	

ไตรมาสที่ 2/2550 - Quarter 2/2007

หน่วยเป็นพัน : In Thousands

ตารางที่ 16 จำนวนข้าราชการ อัตรากำลังพลกำลังพลสำรองที่ได้รับค่าตอบแทนและผลประโยชน์ที่ได้รับ อุตสาหกรรม และเพศ กรุงเทพมหานคร
 TABLE 16 GOVERNMENT EMPLOYEE BY AVERAGE WAGE, FRINGE BENEFIT, INDUSTRY AND SEX, BANGKOK METROPOLIS

อุตสาหกรรม	จำนวน										INDUSTRY	
	ข้าราชการ		ข้าราชการที่ได้รับผลประโยชน์					ข้าราชการที่ได้รับค่าตอบแทน				INDUSTRY
	Total Government Employee	Average Wage	Bonus	Overtime	Other Income	Food	Clothes	Housing	Others			
ชาย	188.9	19,054.7	-	10.9	22.3	-	-	17.1	-	1.2	MALE	
1. เกษตรกรรม การทำสวน และการประมง	-	-	-	-	-	-	-	-	-	-	1. Agriculture, hunting and forestry	
2. การประมง	-	-	-	-	-	-	-	-	-	-	2. Fishing	
3. การทำเหมืองแร่ และการขุดหิน	-	-	-	-	-	-	-	-	-	-	3. Mining and quarrying	
4. การผลิต	2.9	20,433.0	-	-	-	-	-	-	-	-	4. Manufacturing	
5. การไฟฟ้า ก๊าซ และการประปา	8.6	28,157.0	-	0.9	-	-	-	-	-	-	5. Electricity, gas and water supply	
6. การก่อสร้าง	5.0	25,155.2	-	-	0.6	-	-	4.1	-	-	6. Construction	
7. การขนส่ง การขายปลีก การซ่อมแซมยานยนต์ รถจักรยานยนต์ ของใช้ส่วนบุคคล และของใช้ในบ้าน	1.8	39,069.9	-	-	-	-	-	-	-	-	7. Wholesale and retail trade, repair of motor vehicles motorcycles and personal and household goods	
8. โรงแรม และภัตตาคาร	-	-	-	-	-	-	-	-	-	-	8. Hotel and restaurants	
9. การขนส่ง ทางบกที่อื่นที่ไม่ใช่การคมนาคม	38.0	22,194.9	-	7.1	4.0	-	-	7.7	-	1.2	9. Transport, storage and communication	
10. การขนส่งทางอากาศ	3.3	33,244.8	-	-	-	-	-	-	-	-	10. Financial intermediation	
11. กิจกรรมอื่นที่เกี่ยวข้องกับการค้าปลีก และการบริการ	3.3	21,056.5	-	-	0.6	-	-	-	-	-	11. Real estate, renting and business activities	
12. การบริการราชการ และการอื่นที่ไม่ใช่ราชการ รวมทั้งการประกันสังคม	79.7	18,392.0	-	-	11.8	-	-	5.2	-	-	12. Public administration and defence, compulsory social security	
13. การศึกษา	20.2	17,335.2	-	-	2.1	-	-	-	-	-	13. Education	
14. งานด้านสุขภาพ และการจัดกิจกรรมทางกีฬา	10.7	13,642.8	-	1.4	2.1	-	-	-	-	-	14. Health and social work	
15. กิจกรรมวัฒนธรรม การชุมนุม สังคม และการบริการส่วนบุคคลอื่น ๆ	15.4	7,663.6	-	1.6	1.2	-	-	-	-	-	15. Other community, social and personal service activity	
16. ธุรกิจไม่แสวงหาผลกำไร	-	-	-	-	-	-	-	-	-	-	16. Private households with employed persons	
17. อสังหาริมทรัพย์และของใช้ต่างประเภท อื่นๆ และอื่นๆ	-	-	-	-	-	-	-	-	-	-	17. Extra-territorial organizations and bodies	
18. ไม่ทราบ	-	-	-	-	-	-	-	-	-	-	18. Unknown	
หญิง	186.3	18,254.3	-	6.8	9.9	1.8	-	1.2	-	-	FEMALE	
1. เกษตรกรรม การทำสวน และการประมง	-	-	-	-	-	-	-	-	-	-	1. Agriculture, hunting and forestry	
2. การประมง	-	-	-	-	-	-	-	-	-	-	2. Fishing	
3. การทำเหมืองแร่ และการขุดหิน	-	-	-	-	-	-	-	-	-	-	3. Mining and quarrying	
4. การผลิต	5.3	20,188.8	-	-	-	-	-	-	-	-	4. Manufacturing	
5. การไฟฟ้า ก๊าซ และการประปา	1.4	43,475.4	-	-	-	-	-	-	-	-	5. Electricity, gas and water supply	
6. การก่อสร้าง	1.4	14,611.4	-	-	-	-	-	-	-	-	6. Construction	
7. การขนส่ง การขายปลีก การซ่อมแซมยานยนต์ รถจักรยานยนต์ ของใช้ส่วนบุคคล และของใช้ในบ้าน	0.6	15,000.0	-	-	-	-	-	-	-	-	7. Wholesale and retail trade, repair of motor vehicles motorcycles and personal and household goods	
8. โรงแรม และภัตตาคาร	-	-	-	-	-	-	-	-	-	-	8. Hotel and restaurants	
9. การขนส่ง ทางบกที่อื่นที่ไม่ใช่การคมนาคม	19.8	20,520.3	-	1.1	2.2	-	-	0.8	-	-	9. Transport, storage and communication	
10. การขนส่งทางอากาศ	8.2	28,576.9	-	-	-	-	-	-	-	-	10. Financial intermediation	
11. กิจกรรมอื่นที่เกี่ยวข้องกับการค้าปลีก และการบริการ	1.4	22,515.1	-	-	-	-	-	-	-	-	11. Real estate, renting and business activities	
12. การบริการราชการ และการอื่นที่ไม่ใช่ราชการ รวมทั้งการประกันสังคม	70.5	18,101.5	-	2.8	3.1	-	-	0.4	-	-	12. Public administration and defence, compulsory social security	
13. การศึกษา	38.3	21,566.0	-	-	3.7	1.0	-	-	-	-	13. Education	
14. งานด้านสุขภาพ และการจัดกิจกรรมทางกีฬา	30.4	13,329.0	-	2.2	0.8	-	-	-	-	-	14. Health and social work	
15. กิจกรรมวัฒนธรรม การชุมนุม สังคม และการบริการส่วนบุคคลอื่น ๆ	11.0	7,300.9	-	0.8	-	-	-	-	-	-	15. Other community, social and personal service activity	
16. ธุรกิจไม่แสวงหาผลกำไร	-	-	-	-	-	-	-	-	-	-	16. Private households with employed persons	
17. อสังหาริมทรัพย์และของใช้ต่างประเภท อื่นๆ และอื่นๆ	-	-	-	-	-	-	-	-	-	-	17. Extra-territorial organizations and bodies	
18. ไม่ทราบ	-	-	-	-	-	-	-	-	-	-	18. Unknown	

ไตรมาสที่ 2:2550 : Quarter 2:2007

หน่วยนับเป็น: In Thousands

ตารางที่ 17 จำนวนผู้จ้าง จำแนกตามอาชีพ ระดับของรายได้ และเพศ กรุงเทพมหานคร
TABLE 17 EMPLOYEE BY OCCUPATION, INCOME CLASS AND SEX, BANGKOK METROPOLIS

หน่วยนับพัน - In Thousands

ระดับของรายได้	อาชีพ Occupation											TOTAL
	รวม	ผู้บัญญัติกฎหมาย และผู้จัดการ Legislators & Managers	วิชาชีพ ด้านต่างๆ Professional	วิชาชีพ ด้านเทคนิค Technicians	เสมียน Clerks	พนักงาน บริการ Service Workers	ด้านการเกษตร และประมง Agricultural & Fishery	ด้านความ สามารถทางฝีมือ Craft & Related trades	ผู้ปฏิบัติงาน โรงงานเครื่องจักร Plant & Machine operators	อาชีพอื่น อื่นๆ Elementary occupations	คนงานซึ่งมี รายได้ต่ำกว่า ในหมวดอื่น Not classifiable	
ยอดรวม	2,679.9	145.1	312.2	400.8	323.6	334.8	8.6	404.5	348.1	373.0	29.3	
ต่ำกว่า 1,501 บาท	1.9	-	-	-	-	0.6	-	-	0.8	0.6	-	Less than 1,501 Baht
1,501 - 2,500 บาท	111.2	-	0.4	-	-	5.7	-	0.9	1.6	2.6	-	1,501 - 2,500 Baht
2,501 - 3,500 บาท	27.6	-	-	-	0.4	8.2	0.4	3.4	1.2	13.9	-	2,501 - 3,500 Baht
3,501 - 4,500 บาท	107.7	-	-	2.9	1.8	23.2	1.7	16.8	8.6	51.7	1.0	3,501 - 4,500 Baht
4,501 - 5,500 บาท	413.7	-	1.9	3.7	23.3	48.0	3.1	100.7	108.2	120.7	4.0	4,501 - 5,500 Baht
5,501 - 6,500 บาท	349.0	-	1.6	14.4	30.9	66.9	1.7	71.9	69.3	91.6	0.7	5,501 - 6,500 Baht
6,501 - 7,500 บาท	242.4	-	2.1	11.7	36.2	57.9	-	36.7	51.5	45.5	0.8	6,501 - 7,500 Baht
7,501 - 10,000 บาท	499.5	2.1	43.4	94.2	81.6	71.4	1.7	97.7	70.6	35.8	1.1	7,501 - 10,000 Baht
10,001 - 15,000 บาท	383.2	14.6	67.6	121.3	67.1	24.0	-	51.7	25.4	9.0	2.4	10,001 - 15,000 Baht
15,001 - 20,000 บาท	220.9	21.5	59.9	71.2	36.1	11.5	-	12.5	5.2	0.7	2.3	15,001 - 20,000 Baht
20,001 - 30,000 บาท	204.9	43.2	68.9	46.8	27.4	8.0	-	3.8	3.1	-	3.6	20,001 - 30,000 Baht
มากกว่า 30,000 บาท	158.0	56.0	54.0	23.4	13.8	3.7	-	4.0	0.7	0.6	1.7	More than 30,000 Baht
ไม่ทราบ	60.0	7.7	12.3	11.1	4.9	5.7	-	4.3	2.0	0.4	11.7	Unknown

ตารางที่ 17 จำนวนลูกจ้าง จัดตามอาชีพ ระดับของรายได้ และเพศ กรุงเทพมหานคร
TABLE 17 EMPLOYEE BY OCCUPATION, INCOME CLASS AND SEX, BANGKOK METROPOLIS

ไตรมาสที่ 2/2550 : Quarter 2/2007

หน่วยเป็นพัน : In Thousands

ระดับของรายได้	อาชีพ Occupation											รวม	INCOME CLASS
	ผู้บัญญัติกฎหมาย และ ผู้จัดการ Legislators & Managers	วิชาชีพ ด้านต่าง ๆ Professional Different	วิชาชีพ ด้านเทคนิค Technicians	เสมียน Clerks	พนักงาน บริการ Service Workers	อาชีพ ด้านเกษตร และประมง Agricultural & Fishery	ด้านความ สามารถทาง ฝีมือ Craft & Related trades	ผู้ปฏิบัติงาน โรงงานเครื่องจักร Plant & Machine operators	อาชีพ ฐานต่าง ๆ Elementary occupations	งานซึ่งมี รายได้ ไม่แน่นอน Not classifiable			
ชาย	1,349.4	142.1	172.4	92.6	160.3	6.5	301.8	242.2	132.3	19.8	MALE		
ต่ำกว่า 1,501 บาท	-	-	-	-	0.3	-	-	-	-	-	Less than 1,501 Baht		
1,501 - 2,500 บาท	-	0.4	-	-	1.7	-	0.3	1.6	1.2	-	1,501 - 2,500 Baht		
2,501 - 3,500 บาท	-	-	-	0.4	2.5	0.4	0.7	1.2	4.1	-	2,501 - 3,500 Baht		
3,501 - 4,500 บาท	-	-	0.9	1.8	9.7	0.3	9.0	3.0	12.2	1.0	3,501 - 4,500 Baht		
4,501 - 5,500 บาท	-	-	0.5	9.5	20.1	2.4	62.5	50.9	35.4	3.8	4,501 - 5,500 Baht		
5,501 - 6,500 บาท	-	0.4	6.5	10.7	30.2	1.7	46.2	48.6	30.6	0.7	5,501 - 6,500 Baht		
6,501 - 7,500 บาท	-	0.4	5.0	9.6	33.0	-	27.8	42.1	26.3	0.8	6,501 - 7,500 Baht		
7,501 - 10,000 บาท	1.6	15.3	42.9	21.5	33.0	1.7	82.5	58.4	17.6	0.3	7,501 - 10,000 Baht		
10,001 - 15,000 บาท	6.9	29.2	49.7	15.5	12.0	-	48.2	25.4	4.3	1.3	10,001 - 15,000 Baht		
15,001 - 20,000 บาท	10.7	27.3	28.5	10.0	6.3	-	12.5	5.2	0.7	1.1	15,001 - 20,000 Baht		
20,001 - 30,000 บาท	22.3	37.8	21.7	6.9	5.6	-	3.8	3.1	-	2.8	20,001 - 30,000 Baht		
มากกว่า 30,000 บาท	35.9	26.7	12.7	4.9	1.1	-	4.0	0.7	-	0.7	More than 30,000 Baht		
ไม่ทราบ	2.1	4.6	3.8	1.7	4.9	-	4.3	2.0	-	7.3	Unknown		
หญิง	65.6	170.0	228.4	231.0	174.5	2.1	102.7	105.9	240.6	9.5	FEMALE		
ต่ำกว่า 1,501 บาท	-	-	-	-	0.3	-	-	0.8	0.6	-	Less than 1,501 Baht		
1,501 - 2,500 บาท	-	-	-	-	4.0	-	0.6	-	1.4	-	1,501 - 2,500 Baht		
2,501 - 3,500 บาท	-	-	-	-	5.7	-	2.7	-	9.8	-	2,501 - 3,500 Baht		
3,501 - 4,500 บาท	-	-	2.0	-	13.6	1.4	7.8	5.5	39.5	-	3,501 - 4,500 Baht		
4,501 - 5,500 บาท	-	1.9	3.2	13.8	27.9	0.7	38.2	57.3	85.3	0.3	4,501 - 5,500 Baht		
5,501 - 6,500 บาท	-	1.2	7.9	20.2	36.7	-	25.7	20.7	61.0	-	5,501 - 6,500 Baht		
6,501 - 7,500 บาท	-	1.7	6.7	26.6	24.9	-	8.9	9.4	19.2	-	6,501 - 7,500 Baht		
7,501 - 10,000 บาท	0.5	28.1	51.3	60.0	38.4	-	15.3	12.3	18.1	0.8	7,501 - 10,000 Baht		
10,001 - 15,000 บาท	7.7	38.4	71.6	51.7	12.0	-	3.6	-	4.7	1.1	10,001 - 15,000 Baht		
15,001 - 20,000 บาท	10.8	32.6	42.7	26.0	5.3	-	-	-	-	1.2	15,001 - 20,000 Baht		
20,001 - 30,000 บาท	20.9	31.1	25.1	20.5	2.4	-	-	-	-	0.8	20,001 - 30,000 Baht		
มากกว่า 30,000 บาท	20.2	27.3	10.7	8.9	2.6	-	-	-	0.6	1.0	More than 30,000 Baht		
ไม่ทราบ	5.6	7.7	7.3	3.3	0.8	-	-	-	0.4	4.4	Unknown		

ตารางที่ 18 จำนวนผู้จ้าง อุตสาหกรรมระดับของรายได้ และเพศ กรุงเทพมหานคร
TABLE 18 EMPLOYEE BY INDUSTRY, INCOME CLASS AND SEX, BANGKOK METROPOLIS

ไตรมาสที่ 2:2550 : Quarter 2:200

หน่วยเป็นพัน : In Thousands

ระดับของรายได้	อุตสาหกรรม Industry											TOTAL
	เกษตรกรรม Agriculture	การประมง Fishing	เหมืองแร่ เหมืองหิน Mining & Quarrying	การผลิต Manufacturing	ไฟฟ้า ก๊าซ และประปา Electric, Gas & Water supply	การก่อสร้าง Construction	การขายปลีก Wholesale & Retail trade	โรงแรม และภัตตาคาร Hotels & Restaurants	การขนส่ง Transport	การขนส่ง & Communi- cation	INCOME CLASS	
ยอดรวม	4.0	1.4	0.8	703.0	10.0	183.2	499.9	129.2	177.1	177.1	TOTAL	
ต่ำกว่า 1,501 บาท	-	-	-	1.3	-	-	-	0.3	-	-	Less than 1,501 Baht	
1,501 - 2,500 บาท	-	-	-	2.2	-	-	1.8	3.2	-	-	1,501 - 2,500 Baht	
2,501 - 3,500 บาท	-	-	-	2.9	-	-	3.0	7.1	1.2	1.2	2,501 - 3,500 Baht	
3,501 - 4,500 บาท	0.3	-	-	26.1	-	12.6	16.9	11.4	1.1	1.1	3,501 - 4,500 Baht	
4,501 - 5,500 บาท	1.0	-	-	189.4	-	41.3	55.4	21.9	10.5	10.5	4,501 - 5,500 Baht	
5,501 - 6,500 บาท	2.0	-	-	107.1	-	33.5	66.8	26.0	12.5	12.5	5,501 - 6,500 Baht	
6,501 - 7,500 บาท	-	-	0.4	58.7	0.3	14.6	55.1	11.1	14.3	14.3	6,501 - 7,500 Baht	
7,501 - 10,000 บาท	-	-	-	133.8	0.5	31.8	110.1	19.7	37.8	37.8	7,501 - 10,000 Baht	
10,001 - 15,000 บาท	-	-	-	69.9	3.1	18.8	85.0	14.2	29.9	29.9	10,001 - 15,000 Baht	
15,001 - 20,000 บาท	0.7	1.4	-	37.5	2.7	10.0	42.9	6.8	20.9	20.9	15,001 - 20,000 Baht	
20,001 - 30,000 บาท	-	-	-	42.1	-	8.7	28.1	4.5	22.8	22.8	20,001 - 30,000 Baht	
มากกว่า 30,000 บาท	-	-	0.4	26.7	3.3	6.2	22.7	2.7	17.8	17.8	More than 30,000 Baht	
ไม่ทราบ	-	-	-	5.2	-	5.6	12.1	0.3	8.3	8.3	Unknown	

ตารางที่ 18 จำนวนลูกจ้าง จำแนกตามอุตสาหกรรม ระดับของรายได้ และเพศ กรุงเทพมหานคร (ต่อ)
TABLE 18 EMPLOYEE BY INDUSTRY, INCOME CLASS AND SEX, BANGKOK METROPOLIS (Contd.)

ไตรมาสที่ 22550 : Quarter 22007 หน่วยนับพัน : In Thousands

ระดับของรายได้	อุตสาหกรรม (ต่อ) Industry (Contd.)										TOTAL
	สื่อกลางทางการเงิน Financial intermediation	อสังหาริมทรัพย์ และการให้เช่า & Renting	บริหารราชการ และป้องกันประเทศ Public administration & Defence	การศึกษา Education	ด้านสุขภาพและ สังคมสงเคราะห์ & Social work	บริการ ชุมชน สังคม & Social	ผู้จ้างในครัว- เรือนส่วนบุคคล Private households with employed persons	องค์กร ระหว่างประเทศ Extra-territorial organizations	ไม่ทราบ	INCOME CLASS	
ยอดรวม	144.3	249.8	155.3	111.8	79.3	96.4	100.8	0.9	32.9		
ต่ำกว่า 1,501 บาท	-	-	-	-	0.3	-	-	-	-	Less than 1,501 Baht	
1,501 - 2,500 บาท	-	1.7	-	0.4	1.1	-	0.8	-	-	1,501 - 2,500 Baht	
2,501 - 3,500 บาท	-	-	-	1.0	-	4.0	8.3	-	-	2,501 - 3,500 Baht	
3,501 - 4,500 บาท	0.6	4.8	1.9	2.7	2.4	5.5	20.6	-	1.0	3,501 - 4,500 Baht	
4,501 - 5,500 บาท	1.5	24.9	6.6	6.9	5.9	20.8	23.6	-	3.9	4,501 - 5,500 Baht	
5,501 - 6,500 บาท	6.8	40.4	5.8	2.5	7.8	15.5	18.1	-	4.1	5,501 - 6,500 Baht	
6,501 - 7,500 บาท	4.6	29.6	14.8	2.5	10.5	10.1	12.4	-	3.4	6,501 - 7,500 Baht	
7,501 - 10,000 บาท	18.3	43.1	23.1	25.6	15.5	19.9	15.6	-	4.8	7,501 - 10,000 Baht	
10,001 - 15,000 บาท	37.3	39.9	33.5	21.5	14.2	9.9	1.1	-	5.1	10,001 - 15,000 Baht	
15,001 - 20,000 บาท	17.6	26.4	21.8	16.0	9.1	5.4	-	-	1.6	15,001 - 20,000 Baht	
20,001 - 30,000 บาท	28.7	22.6	25.9	14.0	4.6	2.1	-	-	0.8	20,001 - 30,000 Baht	
มากกว่า 30,000 บาท	24.2	13.2	16.8	15.0	5.8	2.2	-	0.9	-	More than 30,000 Baht	
ไม่ทราบ	4.7	3.2	5.1	3.7	2.1	1.0	0.4	-	8.3	Unknown	

ตารางที่ 18 จำนวนลูกจ้าง อุตสาหกรรมเกษตรกรรม ระดับของรายได้ และเพศ กรุงเทพมหานคร

TABLE 18 EMPLOYEE BY INDUSTRY, INCOME CLASS AND SEX, BANGKOK METROPOLIS

ไตรมาสที่ 2/2550 : Quarter 2/2007

หน่วยนับเป็น : In Thousands

ระดับของรายได้	อุตสาหกรรม Industry											INCOME CLASS
	รวม	เกษตรกรรม	การประมง	เหมืองแร่ เหมืองหิน	การผลิต	ไฟฟ้า ก๊าซ และประปา	การก่อสร้าง	การขายปลีก	โรงแรม และภัตตาคาร	การขนส่ง	การขนส่ง	
	Total	Agriculture	Fishing	Mining & Quarrying	Manufacturing	Electric, Gas & Water supply	Construction	Wholesale & Retail trade	Hotels & Restaurants	Transport	Communi- cation	MALE
ชาย	1,349.4	2.7	-	-	350.6	8.6	140.9	258.8	56.0	118.9	118.9	MALE
ต่ำกว่า 1,501 บาท	0.3	-	-	-	-	-	-	-	-	-	-	Less than 1,501 Baht
1,501 - 2,500 บาท	5.3	-	-	-	1.6	-	-	0.8	1.2	-	-	1,501 - 2,500 Baht
2,501 - 3,500 บาท	9.4	-	-	-	-	-	-	1.9	2.9	1.2	-	2,501 - 3,500 Baht
3,501 - 4,500 บาท	37.9	0.3	-	-	8.1	-	7.9	9.9	2.8	1.1	-	3,501 - 4,500 Baht
4,501 - 5,500 บาท	185.1	0.7	-	-	86.7	-	27.9	27.8	7.9	8.4	-	4,501 - 5,500 Baht
5,501 - 6,500 บาท	175.6	0.9	-	-	58.8	-	25.7	37.3	10.1	7.5	-	5,501 - 6,500 Baht
6,501 - 7,500 บาท	145.0	-	-	-	30.0	0.3	13.1	28.1	7.9	12.6	-	6,501 - 7,500 Baht
7,501 - 10,000 บาท	274.8	-	-	-	71.0	0.5	26.2	60.1	8.2	26.3	-	7,501 - 10,000 Baht
10,001 - 15,000 บาท	192.5	-	-	-	37.1	3.1	15.3	40.6	8.4	16.2	-	10,001 - 15,000 Baht
15,001 - 20,000 บาท	102.3	0.7	-	-	17.1	2.1	7.7	20.6	3.0	14.2	-	15,001 - 20,000 Baht
20,001 - 30,000 บาท	104.1	-	-	-	20.3	-	6.3	12.6	1.1	15.5	-	20,001 - 30,000 Baht
มากกว่า 30,000 บาท	86.6	-	-	-	17.8	2.6	5.3	12.0	2.1	11.2	-	More than 30,000 Baht
ไม่ทราบ	30.6	-	-	-	2.1	-	5.6	7.2	0.3	4.7	-	Unknown
หญิง	1,330.5	1.3	1.4	0.8	352.4	1.4	42.3	241.0	73.3	58.2	58.2	FEMALE
ต่ำกว่า 1,501 บาท	1.6	-	-	-	1.3	-	-	-	0.3	-	-	Less than 1,501 Baht
1,501 - 2,500 บาท	6.0	-	-	-	0.6	-	-	1.0	2.0	-	-	1,501 - 2,500 Baht
2,501 - 3,500 บาท	18.2	-	-	-	2.9	-	-	1.1	4.2	-	-	2,501 - 3,500 Baht
3,501 - 4,500 บาท	69.8	-	-	-	17.9	-	4.7	7.0	8.6	-	-	3,501 - 4,500 Baht
4,501 - 5,500 บาท	228.6	0.3	-	-	102.7	-	13.4	27.6	14.1	2.2	-	4,501 - 5,500 Baht
5,501 - 6,500 บาท	173.4	1.0	-	-	48.3	-	7.8	29.6	16.0	5.0	-	5,501 - 6,500 Baht
6,501 - 7,500 บาท	97.4	-	-	0.4	28.7	-	1.5	27.0	3.1	1.6	-	6,501 - 7,500 Baht
7,501 - 10,000 บาท	224.7	-	-	-	62.8	-	5.6	50.0	11.5	11.6	-	7,501 - 10,000 Baht
10,001 - 15,000 บาท	190.7	-	-	-	32.8	-	3.5	44.4	5.8	13.7	-	10,001 - 15,000 Baht
15,001 - 20,000 บาท	118.6	-	1.4	-	20.5	0.7	2.3	22.3	3.8	6.7	-	15,001 - 20,000 Baht
20,001 - 30,000 บาท	100.7	-	-	-	21.9	-	2.4	15.5	3.3	7.2	-	20,001 - 30,000 Baht
มากกว่า 30,000 บาท	71.3	-	-	0.4	8.9	0.7	1.0	10.7	0.6	6.7	-	More than 30,000 Baht
ไม่ทราบ	29.5	-	-	-	3.1	-	-	5.0	-	3.6	-	Unknown

ตารางที่ 18 จำนวนผู้จ้างงานตามอุตสาหกรรม ระดับของรายได้ และเพศ กรุงเทพมหานคร (ต่อ)

TABLE 18 EMPLOYEE BY INDUSTRY, INCOME CLASS AND SEX - BANGKOK METROPOLIS (Contd.)

ไตรมาสที่ 2/2550 - Quarter 2/2007

หน่วยเป็นพัน : In Thousands

ระดับของรายได้	อุตสาหกรรม (ต่อ) Industry (Contd.)										รวม	INCOME CLASS
	สื่อกลางทางการเงิน Financial Intermediation	อสังหาริมทรัพย์และการให้เช่า Real estate & Renting	บริหารราชการและป้องกันประเทศ Public administration & Defence	การศึกษา Education	ด้านสุขภาพและสังคมสงเคราะห์ Health & Social work	บริการชุมชนสังคม Other community & Social	ผู้จ้างในครัวเรือน Private households	องค์กรระหว่างประเทศ Extra-territorial organizations	ไม่ทราบ Unknown	ไม่ทราบ Unknown		
ชาย	62.2	135.3	81.5	35.8	20.8	42.7	13.3	0.9	20.6	MALE		
ต่ำกว่า 1,501 บาท	-	-	-	-	0.3	-	-	-	-	Less than 1,501 Baht		
1,501 - 2,500 บาท	-	1.2	-	0.4	-	-	-	-	-	1,501 - 2,500 Baht		
2,501 - 3,500 บาท	-	-	-	-	-	3.0	0.4	-	-	2,501 - 3,500 Baht		
3,501 - 4,500 บาท	-	1.0	-	0.7	1.6	2.6	0.9	-	1.0	3,501 - 4,500 Baht		
4,501 - 5,500 บาท	-	8.4	3.7	2.8	0.6	6.8	-	-	3.4	4,501 - 5,500 Baht		
5,501 - 6,500 บาท	3.5	14.7	4.1	0.4	3.1	4.6	2.3	-	2.7	5,501 - 6,500 Baht		
6,501 - 7,500 บาท	2.9	24.2	7.9	1.2	4.5	5.4	4.2	-	2.6	6,501 - 7,500 Baht		
7,501 - 10,000 บาท	11.3	30.1	12.2	7.0	3.2	11.4	5.1	-	2.4	7,501 - 10,000 Baht		
10,001 - 15,000 บาท	15.8	19.7	22.4	5.0	2.4	4.1	0.5	-	2.1	10,001 - 15,000 Baht		
15,001 - 20,000 บาท	6.6	10.0	9.4	5.5	0.4	3.8	-	-	1.1	15,001 - 20,000 Baht		
20,001 - 30,000 บาท	11.6	15.7	9.0	8.0	2.8	0.5	-	-	0.8	20,001 - 30,000 Baht		
มากกว่า 30,000 บาท	10.6	7.6	11.0	3.6	1.4	0.5	-	0.9	-	More than 30,000 Baht		
ไม่ทราบ	-	2.6	1.9	1.1	0.5	-	-	-	4.6	Unknown		
หญิง	82.1	114.6	73.7	76.0	58.5	53.7	87.5	-	12.3	FEMALE		
ต่ำกว่า 1,501 บาท	-	-	-	-	-	-	-	-	-	Less than 1,501 Baht		
1,501 - 2,500 บาท	-	0.5	-	-	1.1	-	0.8	-	-	1,501 - 2,500 Baht		
2,501 - 3,500 บาท	-	-	-	1.0	-	1.1	8.0	-	-	2,501 - 3,500 Baht		
3,501 - 4,500 บาท	0.6	3.7	1.9	2.0	0.8	3.0	19.6	-	-	3,501 - 4,500 Baht		
4,501 - 5,500 บาท	1.5	16.5	2.9	4.0	5.3	13.9	23.6	-	0.5	4,501 - 5,500 Baht		
5,501 - 6,500 บาท	3.4	25.7	1.7	2.1	4.7	10.9	15.8	-	1.4	5,501 - 6,500 Baht		
6,501 - 7,500 บาท	1.7	5.5	6.8	1.3	6.1	4.7	8.2	-	0.8	6,501 - 7,500 Baht		
7,501 - 10,000 บาท	7.0	13.0	10.9	18.7	12.3	8.4	10.5	-	2.4	7,501 - 10,000 Baht		
10,001 - 15,000 บาท	21.6	20.2	11.0	16.5	11.8	5.8	0.6	-	3.0	10,001 - 15,000 Baht		
15,001 - 20,000 บาท	11.0	16.4	12.5	10.5	8.7	1.5	-	-	0.5	15,001 - 20,000 Baht		
20,001 - 30,000 บาท	17.1	6.9	16.9	6.0	1.8	1.6	-	-	-	20,001 - 30,000 Baht		
มากกว่า 30,000 บาท	13.6	5.5	5.8	11.4	4.4	1.7	-	-	-	More than 30,000 Baht		
ไม่ทราบ	4.7	0.6	3.2	2.5	1.6	1.0	0.4	-	3.7	Unknown		

ภาคที่ ๑

ตารางสถิติ ภาคกลาง

- ตารางที่ 1 จำนวนประชากร จำแนกตามกลุ่มอายุ สถานภาพแรงงาน และ เพศ
- ตารางที่ 2 จำนวนประชากรอายุ 15 ปีขึ้นไป จำแนกตามสถานภาพสมรส สถานภาพแรงงาน และ เพศ
- ตารางที่ 3 จำนวนประชากรอายุ 15 ปีขึ้นไป จำแนกตามระดับการศึกษาที่สำเร็จ สถานภาพแรงงาน และ เพศ
- ตารางที่ 4 ผู้มีงานทำ จำแนกตามระดับการศึกษาที่สำเร็จ อาชีพ และ เพศ
- ตารางที่ 5 ผู้มีงานทำ จำแนกตามระดับการศึกษาที่สำเร็จ อุตสาหกรรม และ เพศ
- ตารางที่ 6 ผู้มีงานทำ จำแนกตามสถานภาพการทำงาน อาชีพ และ เพศ
- ตารางที่ 7 ผู้มีงานทำ จำแนกตามสถานภาพการทำงาน อุตสาหกรรมและ เพศ
- ตารางที่ 8 ผู้มีงานทำ จำแนกตามอาชีพ จำนวนชั่วโมงทำงานต่อสัปดาห์ การมีเวลาเหลือพอที่จะทำงานเพิ่มขึ้น และ เพศ
- ตารางที่ 9 ผู้มีงานทำ จำแนกตามอุตสาหกรรม จำนวนชั่วโมงทำงานต่อสัปดาห์ การมีเวลาเหลือพอที่จะทำงานเพิ่มขึ้น และ เพศ
- ตารางที่ 10 ผู้มีงานทำ จำแนกตามสถานภาพการทำงาน จำนวนชั่วโมงทำงานต่อสัปดาห์ การมีเวลาเหลือพอที่จะทำงานเพิ่มขึ้น และ เพศ
- ตารางที่ 11 ผู้มีงานทำ จำแนกตามกลุ่มอายุ ชั่วโมงการทำงานต่อสัปดาห์ การมีเวลาเหลือพอที่จะทำงานเพิ่มขึ้น และ เพศ
- ตารางที่ 12 จำนวนผู้ว่างงาน ที่หางานทำ จำแนกตามระยะเวลาที่หางานทำ ระดับการศึกษาที่สำเร็จ และ เพศ
- ตารางที่ 13 จำนวนผู้ว่างงาน ที่เคยทำงานมาก่อน จำแนกอาชีพที่ทำครั้งสุดท้าย อุตสาหกรรมที่ทำครั้งสุดท้าย และ เพศ
- ตารางที่ 14 ลูกจ้าง จำแนกตามค่าจ้างเฉลี่ย ผลประโยชน์อื่นๆ ที่ได้รับ อุตสาหกรรม และ เพศ
- ตารางที่ 15 ลูกจ้างเอกชน จำแนกตามค่าจ้างเฉลี่ย ผลประโยชน์อื่นๆ ที่ได้รับ อุตสาหกรรม และ เพศ
- ตารางที่ 16 ลูกจ้างรัฐบาล จำแนกตามค่าจ้างเฉลี่ย ผลประโยชน์อื่นๆ ที่ได้รับ อุตสาหกรรม และ เพศ
- ตารางที่ 17 ลูกจ้าง จำแนกตาม อาชีพ ระดับของรายได้ และ เพศ
- ตารางที่ 18 ลูกจ้าง จำแนกตาม อุตสาหกรรม ระดับของรายได้ และ เพศ

ตารางที่ 1 จำนวนประชากร จำแนกตามกลุ่มอายุ สถานภาพแรงงาน และเพศ ภาคกลาง

TABLE 1 POPULATION BY AGE GROUP, LABOR FORCE STATUS AND SEX, CENTRAL REGION

*ไตรมาสที่ 2/2550 : Quarter 2/2007

หน่วยเป็นพัน : In Thousands

สถานภาพแรงงาน	รวม	กลุ่มอายุ								LABOR FORCE STATUS		
		< 15	15-19	20-24	25-29	30-34	35-39	40-49	50-59	>= 60	TOTAL	
ยอดรวม	16,023.4	3,199.8	1,204.8	1,350.3	1,518.3	1,565.6	1,449.2	2,470.3	1,611.8	1,653.5		
กำลังแรงงานรวม	9,528.1	-	376.2	1,011.5	1,368.9	1,438.1	1,309.5	2,184.9	1,278.2	560.9		Total Labor Force
1. กำลังแรงงานเชิงดูจุน	9,519.0	-	375.8	1,010.7	1,367.9	1,436.0	1,309.5	2,182.7	1,276.3	560.1		1. Current labor force
1.1 ผู้มีงานทำ	9,372.2	-	348.0	945.7	1,347.1	1,423.2	1,302.8	2,173.6	1,272.3	559.4		1.1 Employed
- ทำงาน	9,280.4	-	346.8	942.0	1,334.7	1,413.8	1,291.5	2,149.9	1,253.0	548.6		- At work
- ไม่ทำงานแต่มีงานประจำ	91.8	-	1.2	3.7	12.4	9.4	11.3	23.7	19.3	10.8		- With job but not at work
1.2 ผู้ว่างงาน	146.8	-	27.8	65.0	20.8	12.8	6.7	9.1	4.0	0.7		1.2 Unemployed
- หางานทำ	41.1	-	5.9	21.6	6.9	3.1	1.8	1.8	-	0.1		- Looking for work
- ไม่หางานทำ/พร้อมที่จะทำงาน	105.7	-	21.8	43.4	14.0	9.7	5.0	7.2	4.0	0.7		- Not looking/available for work
2. กำลังแรงงานที่ออกจากรวม	9.1	-	0.4	0.9	1.0	2.1	-	2.2	1.9	0.7		2. Seasonally inactive labor force
ผู้ไม่อยู่ในกำลังแรงงาน	3,295.5	-	828.6	338.7	149.4	127.6	139.6	285.4	333.6	1,092.6		Persons not in Labor Force
1. ทำงานบ้าน	1,078.2	-	55.1	103.2	101.8	100.0	111.9	226.5	228.5	151.2		1. Household work
2. เรียนหนังสือ	907.3	-	712.0	179.0	14.1	1.2	0.3	-	-	0.7		2. Studies
3. ชังเด็ก/ชรา/ไม่สามารถทำงานได้	1,085.4	-	14.1	18.3	15.4	17.7	20.9	37.7	56.7	904.7		3. Too young/old/incapable of work
4. อื่นๆ	224.7	-	47.4	38.3	18.1	8.7	6.5	21.3	48.4	36.0		4. Others
ผู้ถือบัตรต่ำกว่า 15 ปี	3,199.8		-	-	-	-	-	-	-	-		Persons under 15 years of age

ตารางที่ 1 จำนวนประชากร ขัณฑ์ตามกลุ่มอายุ สถานภาพแรงงาน และเพศ ภาคกลาง
Table 1 POPULATION BY AGE GROUP, LABOR FORCE STATUS ADN SEX, CENTRAL REGION

สถานภาพแรงงาน	รวม	กลุ่มอายุ						LABOR FORCE STATUS			
		<15	15-19	20-24	25-29	30-34	35-39	40-49	50-59	>=60	
ชาย	7,831.0	1,634.3	615.5	688.5	749.5	776.4	696.2	1,170.1	757.7	722.8	MALE
กำลังแรงงานรวม	5,099.4	-	237.1	588.7	735.9	755.2	676.2	1,132.0	685.9	318.3	Total Labor Force
1. กำลังแรงงานปัจจุบัน	5,096.6	-	236.9	588.7	734.9	754.5	676.2	1,131.5	685.7	318.2	1. Current labor force
1.1 ผู้จ้างทำ	5,010.8	-	218.9	521.8	723.7	746.6	673.5	1,125.3	683.3	317.8	1.1 Employed
- จ้าง	4,962.7	-	218.7	519.3	718.5	743.2	668.6	1,109.9	674.2	310.4	- At work
- ไม่ทำงานเต็มงานประจำ	48.2	-	0.2	2.5	5.3	3.4	4.9	15.5	9.1	7.5	- With job but not at work
1.2 ผู้ว่างงาน	85.8	-	18.0	37.0	11.2	7.9	2.8	6.2	2.4	0.4	1.2 Unemployed
- หางานทำ	22.9	-	3.8	11.4	3.5	2.1	1.1	0.9	-	0.1	- Looking for work
- ไม่ทำงานทำพร้อมที่จะทำงาน	62.8	-	14.2	25.6	7.6	5.8	1.6	5.3	2.4	0.3	- Not looking/available for work
2. กำลังแรงงานที่ออกตลาด	2.8	-	0.2	-	1.0	0.7	-	0.5	0.2	0.1	2. Seasonally inactive labor force
ผู้ไม่อยู่ในกำลังแรงงาน	1,097.4	-	378.4	129.8	33.6	21.2	20.0	38.1	71.9	404.5	Persons not in Labor Force
1. ทำงานบ้าน	58.4	-	3.1	6.1	3.8	5.6	3.4	9.3	14.2	12.8	1. Household work
2. เรียนหนังสือ	436.2	-	338.3	87.5	8.5	0.9	0.3	-	-	0.7	2. Studies
3. ชังเด็ก ขาด/ไม่สามารถทำงานได้	464.9	-	10.5	12.2	10.8	8.8	13.3	18.0	27.3	364.1	3. Too young/old/ineapable of work
4. อื่น ๆ	138.0	-	26.5	24.0	10.5	5.9	3.0	10.8	30.4	26.9	4. Others
ผู้มียุคต่ำกว่า 15 ปี	1,634.3	1,634.3	-	-	-	-	-	-	-	-	Persons under 15 years of age
หญิง	8,192.4	1,565.5	589.3	661.8	748.8	789.3	752.9	1,300.2	854.0	930.7	FEMALE
กำลังแรงงานรวม	4,428.8	-	139.0	452.8	633.0	682.9	633.3	1,052.9	592.3	242.6	Total Labor Force
1. กำลังแรงงานปัจจุบัน	4,422.4	-	138.9	452.0	633.0	681.5	633.3	1,051.2	590.6	241.9	1. Current labor force
1.1 ผู้จ้างทำ	4,361.3	-	129.2	423.9	623.4	676.6	629.3	1,048.3	589.1	241.6	1.1 Employed
- จ้าง	4,317.7	-	128.2	422.7	616.2	670.6	622.8	1,040.0	578.9	238.3	- At work
- ไม่ทำงานเต็มงานประจำ	43.6	-	1.0	1.2	7.2	6.0	6.5	8.3	10.2	3.3	- With job but not at work
1.2 ผู้ว่างงาน	61.1	-	9.7	28.0	9.6	4.9	4.0	2.9	1.5	0.4	1.2 Unemployed
- หางานทำ	18.2	-	2.1	10.2	3.3	1.0	0.7	1.0	-	-	- Looking for work
- ไม่ทำงานทำพร้อมที่จะทำงาน	42.9	-	7.6	17.8	6.3	4.0	3.3	1.9	1.5	0.4	- Not looking/available for work
2. กำลังแรงงานที่ออกตลาด	6.4	-	0.2	0.9	-	1.3	-	1.7	1.7	0.6	2. Seasonally inactive labor force
ผู้ไม่อยู่ในกำลังแรงงาน	2,198.1	-	450.3	208.9	115.8	106.4	119.6	247.3	261.7	688.1	Persons not in Labor Force
1. ทำงานบ้าน	1,019.8	-	52.0	97.0	98.0	94.4	108.5	217.2	214.4	138.4	1. Household work
2. เรียนหนังสือ	471.1	-	373.7	91.5	5.6	0.3	-	-	-	-	2. Studies
3. ชังเด็ก ขาด/ไม่สามารถทำงานได้	620.6	-	3.6	6.1	4.6	8.9	7.6	19.7	29.4	540.7	3. Too young/old/ineapable of work
4. อื่น ๆ	86.7	-	20.9	14.3	7.6	2.9	3.5	10.5	18.0	9.1	4. Others
ผู้มียุคต่ำกว่า 15 ปี	1,565.5	1,565.5	-	-	-	-	-	-	-	-	Persons under 15 years of age

ไตรมาสที่ 2/2550 : Quarter 2/2007

หน่วยนับพัน : In Thousands

ตารางที่ 2 จำนวนประชากรอายุ 15 ปีขึ้นไป จำแนกตามสถานภาพสมรส สถานภาพแรงงานและเพศ ภาคกลาง

TABLE 2 POPULATION 15 YEARS AND OVER BY MARITAL STATUS, LABOR FORCE STATUS AND SEX, CENTRAL REGION

ไตรมาสที่ 2:2550 : Quarter 2:2007

หน่วยนับพัน : In Thousands

สถานภาพแรงงาน	รวม Total	เคยสมรส Ever-Married				LABOR FORCE STATUS		
		โสด Single	สมรส Married	หม้าย Widowed	หย่า Divorced	แยกกันอยู่ Separated	ไม่ทราบ Unknown	
ยอดรวม	12,823.7	3,379.4	8,084.8	838.7	171.9	346.9	2.0	TOTAL
กำลังแรงงานรวม	9,528.1	2,167.1	6,631.7	310.7	145.7	271.3	1.7	Total Labor Force
1. กำลังแรงงานวัยผู้ใหญ่	9,519.0	2,165.1	6,625.3	310.5	145.7	270.7	1.7	1. Current labor force
1.1 ผู้มีงานทำ	9,372.2	2,073.0	6,578.0	309.8	143.8	265.9	1.7	1.1 Employed
- ทำงาน	9,280.4	2,060.0	6,507.7	305.5	142.0	263.6	1.6	- At work
- ไม่ทำงานเต็มงานประจำ	91.8	13.0	70.4	4.3	1.8	2.3	0.1	- With job but not at work
1.2 ผู้ว่างงาน	146.8	92.1	47.3	0.7	2.0	4.9	-	1.2 Unemployed
- หางานทำ	41.1	24.3	14.8	0.1	0.2	1.9	-	- Looking for work
- ไม่หางานทำพร้อมที่จะทำงาน	105.7	67.8	32.5	0.6	1.8	3.0	-	- Not looking/available for work
2. กำลังแรงงานที่ออกตลาด	9.1	2.0	6.4	0.2	-	0.5	-	2. Seasonally inactive labor force
ผู้ไม่อยู่ในกำลังแรงงาน	3,295.5	1,212.3	1,453.2	528.0	26.1	75.6	0.3	Persons not in Labor Force
1. ทำงานบ้าน	1,078.2	87.6	851.9	93.2	12.0	33.5	-	1. Household work
2. เรียนหนังสือ	907.3	892.3	14.8	-	-	0.1	-	2. Studies
3. ชังตักขร/ไม่สามารถทำงานได้	1,085.4	138.5	476.5	423.0	11.4	35.8	0.3	3. Too young/old/incapable of work
4. อื่นๆ	224.7	94.0	110.0	11.9	2.7	6.2	-	4. Others

ตารางที่ 2 จำนวนประชากรอายุ 15 ปีขึ้นไป จำแนกตามสถานภาพสมรส สถานภาพแรงงาน และเพศ ภาคกลาง

TABLE 2 POPULATION 15 YEARS AND OVER BY MARITAL STATUS, LABOR FORCE STATUS AND SEX, CENTRAL REGION

ไตรมาสที่ 2/2550 : Quarter 2/2007

หน่วยเป็นพัน : In Thousands

สถานภาพแรงงาน	รวม		เคยสมรส Ever-Married				LABOR FORCE STATUS	
	Total	โสด Single	สมรส Married	หม้าย Widowed	หย่า Divorced	แยกกันอยู่ Separated	ไม่ทราบ Unknown	LABOR FORCE STATUS
ชาย	6,196.8	1,835.3	4,018.3	163.3	52.8	126.6	0.4	MALE
กำลังแรงงานรวม	5,099.4	1,249.3	3,625.2	72.3	47.6	104.5	0.4	Total Labor Force
1. กำลังแรงงานปัจจุบัน	5,096.6	1,247.8	3,624.1	72.2	47.6	104.5	0.4	1. Current labor force
1.1 ผู้มีงานทำ	5,010.8	1,193.4	3,596.1	72.2	47.3	101.4	0.4	1.1 Employed
- ทำงาน	4,962.7	1,185.7	3,558.5	70.3	47.1	100.6	0.4	- At work
- ไม่ทำงานแต่มีงานประจำ	48.2	7.7	37.6	1.9	0.2	0.8	-	- With job but not at work
1.2 ผู้ว่างงาน	85.8	54.4	28.0	-	0.3	3.1	-	1.2 Unemployed
- หางานทำ	22.9	12.5	9.1	-	-	1.3	-	- Looking for work
- ไม่หางานทำพร้อมที่จะทำงาน	62.8	41.9	18.9	-	0.3	1.8	-	- Not looking/available for work
2. กำลังแรงงานที่รอฤดูกาล	2.8	1.6	1.1	0.1	-	-	-	2. Seasonally inactive labor force
ผู้ไม่อยู่ในกำลังแรงงาน	1,097.4	586.0	393.1	91.0	5.3	22.1	-	Persons not in Labor Force
1. ที่งานบ้าน	58.4	15.6	37.2	3.4	0.6	1.5	-	1. Household work
2. เรียนหนังสือ	436.2	433.4	2.6	-	-	0.1	-	2. Studies
3. ชังเด็ก หรือ ไม่สามารถทำงานได้	464.9	72.5	289.1	82.9	3.9	16.4	-	3. Too young/old/incapable of work
4. อื่น ๆ	138.0	64.4	64.1	4.6	0.8	4.1	-	4. Others
หญิง	6,626.9	1,544.1	4,066.5	675.4	119.0	220.3	1.5	FEMALE
กำลังแรงงานรวม	4,428.8	917.8	3,006.5	238.4	98.2	166.7	1.2	Total Labor Force
1. กำลังแรงงานปัจจุบัน	4,422.4	917.3	3,001.2	238.3	98.2	166.2	1.2	1. Current labor force
1.1 ผู้มีงานทำ	4,361.3	879.6	2,981.9	237.6	96.5	164.5	1.2	1.1 Employed
- ทำงาน	4,317.7	874.3	2,949.1	235.2	94.9	163.1	1.2	- At work
- ไม่ทำงานแต่มีงานประจำ	43.6	5.3	32.8	2.4	1.6	1.4	0.1	- With job but not at work
1.2 ผู้ว่างงาน	61.1	37.7	19.3	0.7	1.7	1.7	-	1.2 Unemployed
- หางานทำ	18.2	11.8	5.6	0.1	0.2	0.6	-	- Looking for work
- ไม่หางานทำพร้อมที่จะทำงาน	42.9	25.9	13.7	0.6	1.5	1.2	-	- Not looking/available for work
2. กำลังแรงงานที่รอฤดูกาล	6.4	0.5	5.3	0.1	-	0.5	-	2. Seasonally inactive labor force
ผู้ไม่อยู่ในกำลังแรงงาน	2,198.1	626.3	1,060.0	437.1	20.8	53.6	0.3	Persons not in Labor Force
1. ที่งานบ้าน	1,019.8	72.0	814.6	89.8	11.4	32.1	-	1. Household work
2. เรียนหนังสือ	471.1	458.9	12.2	-	-	0.0	-	2. Studies
3. ชังเด็ก หรือ ไม่สามารถทำงานได้	620.6	65.9	187.4	340.0	7.6	19.4	0.3	3. Too young/old/incapable of work
4. อื่น ๆ	86.7	29.6	45.9	7.3	1.9	2.1	-	4. Others

ตารางที่ 3 จำนวนประชากรอายุ 15 ปีขึ้นไป จำนวนตามระดับการศึกษาที่สำเร็จ สถานภาพแรงงาน และเพศ ภาคกลาง

TABLE 3 POPULATION 15 YEARS AND OVER BY LEVEL OF EDUCATIONAL ATTAINMENT, LABOR FORCE STATUS AND SEX, CENTRAL REGION

ไตรมาสที่ 2:2550 : Quarter 2:2007

หน่วยเป็นพัน : In Thousands

สถานภาพแรงงาน	รวม	ไม่มี การศึกษา	ต่ำกว่า ประถมศึกษา	ต่ำกว่า ประถมศึกษา Less than Elementary	ประถมศึกษา Elementary	รวม มัธยมศึกษา ตอนต้น	มัธยมศึกษาตอนปลาย				อุดมศึกษา				อื่นๆ อื่นๆ	ไม่ทราบ	LABOR FORCE STATUS
							Upper Secondary Level		Higher Level		Higher Level		Higher Level				
							General/ Academic	Vocational	Teacher Training	Academic	Education	Teacher Training	Academic	Education			
ยอดรวม	12,823.7	571.1	3,782.1	3,782.1	2,372.7	2,426.3	1,305.0	578.7	6.2	868.8	624.4	196.1	6.5	85.8	85.8	TOTAL	
กำลังแรงงานรวม	9,528.1	274.7	2,602.7	2,602.7	1,986.9	1,644.9	980.0	434.3	3.6	794.0	556.3	169.0	6.5	75.2	75.2	Total Labor Force	
1. กำลังแรงงานปัจจุบัน	9,519.0	274.4	2,598.4	2,598.4	1,983.7	1,644.5	979.2	434.3	3.6	794.0	556.2	169.0	6.5	75.2	75.2	1. Current labor force	
1.1 ผู้มีงานทำ	9,372.2	272.5	2,587.6	2,587.6	1,958.3	1,612.1	966.9	421.7	3.6	764.8	535.5	168.3	6.5	74.4	74.4	1.1 Employed	
- ทำงาน	9,280.4	268.5	2,559.4	2,559.4	1,945.9	1,602.0	959.4	421.2	3.6	758.2	532.9	148.9	6.5	73.8	73.8	- At work	
- ไม่ทำงานเต็มงานประจำ	91.8	4.0	28.2	28.2	12.4	10.1	7.5	0.6	-	6.6	2.6	19.4	-	0.5	0.5	- With job but not at work	
1.2 ผู้ว่างงาน	146.8	1.9	10.9	10.9	25.4	32.4	12.3	12.6	-	29.2	20.8	0.7	-	0.8	0.8	1.2 Unemployed	
- หางานทำ	41.1	0.7	0.3	0.3	6.4	7.5	4.7	4.1	-	8.0	9.4	0.1	-	-	-	- Looking for work	
- ไม่หางานทำพร้อมที่จะทำงาน	105.7	1.2	10.5	10.5	19.0	24.9	7.6	8.5	-	21.2	11.4	0.6	-	0.8	0.8	- Not looking/available for work	
2. กำลังแรงงานที่รอฤดูกาล	9.1	0.3	4.3	4.3	3.3	0.4	0.8	-	-	-	0.1	-	-	-	-	2. Seasonally inactive labor force	
ผู้ไม่อยู่ในกำลังแรงงาน	3,295.5	296.5	1,179.3	1,179.3	385.7	781.4	325.0	144.3	2.6	74.8	68.1	27.1	0.1	10.6	10.6	Persons not in Labor Force	
1. ทำงานบ้าน	1,078.2	64.4	434.4	434.4	193.0	176.0	96.9	36.9	0.3	36.2	28.9	7.9	0.0	3.3	3.3	1. Household work	
2. เรียนหนังสือ	907.3	-	0.9	0.9	107.4	505.6	188.6	81.6	-	6.3	16.8	0.1	-	0.0	0.0	2. Studies	
3. ชังเด็ก ขรา/ไม่สามารถทำงานได้	1,085.4	228.7	695.6	695.6	46.3	46.9	15.2	10.8	1.5	15.1	9.0	10.1	0.0	6.4	6.4	3. Too young/old/incapable of work	
4. อื่นๆ	224.7	3.4	48.5	48.5	39.1	52.8	24.4	15.1	0.9	17.3	13.4	8.9	-	1.0	1.0	4. Others	

┆ รวมอาชีพระยะสั้น / Including Short Course Vocational

ตารางที่ 3 จำนวนประชากรอายุ 15 ปีขึ้นไป จำแนกตามระดับการศึกษาที่สำเร็จ สถานภาพแรงงาน และเพศ ภาคกลาง

TABLE 3 POPULATION 15 YEARS AND OVER BY LEVEL OF EDUCATIONAL ATTAINMENT, LABOR FORCE STATUS AND SEX , CENTRAL REGION

สถานภาพแรงงาน	รวม	ไม่มีการศึกษา	ต่ำกว่าประถมศึกษา	ประถมศึกษา	มัธยมศึกษาตอนต้น	มัธยมศึกษาตอนปลาย						สูงกว่ามัธยมศึกษาตอนปลาย	อื่นๆ ^{1/}	ไม่ทราบ	LABOR FORCE STATUS
						Upper Secondary Level			Higher Level						
						None	Less than Elementary	Elementary	Lower Secondary	Upper Secondary	General/Academic				
ชาย	6,196.8	176.1	1,654.2	1,246.1	1,302.3	659.6	318.4	3.4	380.2	339.3	69.7	3.9	43.6	MALE	
กำลังแรงงานรวม	5,099.4	112.3	1,306.5	1,116.1	979.5	540.5	254.3	1.6	355.8	318.3	60.9	3.9	39.8	Total Labor Force	
1. กำลังแรงงานที่อยู่นอกบ้าน	5,096.6	112.3	1,305.9	1,124.8	979.3	539.8	254.3	1.6	355.8	318.3	60.9	3.9	39.8	I. Current labor force	
1.1 ผู้จ้างงาน	5,010.8	110.8	1,300.1	1,106.8	959.8	531.6	248.5	1.6	343.9	304.4	60.6	3.9	39.0	1.1 Employed	
- บ้าน	4,962.7	109.3	1,281.4	1,099.3	954.4	528.9	248.3	1.6	341.2	302.9	53.0	3.9	38.5	- At work	
- ไม่ทำงานเต็มเวลาประจำ	48.2	1.5	18.7	7.5	5.4	2.7	0.2	-	2.8	1.5	7.6	-	0.5	- With job but not at work	
1.2 ผู้ว่างงาน	85.8	1.5	5.8	18.0	19.5	8.2	5.8	-	11.8	13.9	0.3	-	0.8	1.2 Unemployed	
- หางานที่	22.9	0.3	0.3	4.5	4.3	2.3	2.3	-	2.1	6.9	-	-	-	- Looking for work	
- ไม่ทำงานที่พร้อมที่จะทำงาน	62.8	1.2	5.5	13.6	15.3	5.9	3.6	-	9.7	7.0	0.3	-	0.8	- Not looking/available for work	
2. กำลังแรงงานที่ออกจาก	2.8	-	0.6	1.3	0.2	0.7	-	-	-	-	-	-	-	2. Seasonally inactive labor force	
ผู้ไม่อยู่ในกำลังแรงงาน	1,097.4	63.8	347.7	120.1	322.8	119.2	64.1	1.8	24.4	21.0	8.9	-	3.7	Persons not in Labor Force	
1. ทำงานบ้าน	58.4	1.2	25.8	7.1	13.1	5.4	1.3	0.0	2.8	1.1	0.5	-	0.1	1. Household work	
2. ยืนหนังสือ	436.2	-	0.3	57.6	241.7	86.1	42.2	-	2.2	6.1	-	-	0.0	2. Studies	
3. ผู้สมัครรับ/ไม่สามารถทำงานได้	464.9	61.8	295.3	29.9	33.2	10.4	9.0	0.9	9.6	7.6	4.5	-	2.7	3. Too young/old/incapable of work	
4. อื่น ๆ	138.0	0.7	26.3	25.5	34.8	17.3	11.7	0.9	9.8	6.2	3.9	-	1.0	4. Others	
หญิง	6,026.9	395.1	2,127.9	1,126.5	1,124.0	645.4	200.2	2.8	488.6	285.1	126.4	2.7	42.3	FEMALE	
กำลังแรงงานรวม	4,428.8	162.4	1,296.2	860.9	665.4	439.6	180.0	2.0	438.3	238.0	108.2	2.6	35.4	Total Labor Force	
1. กำลังแรงงานที่อยู่นอกบ้าน	4,422.4	162.1	1,292.6	858.9	665.2	439.4	180.0	2.0	438.3	237.9	108.2	2.6	35.4	I. Current labor force	
1.1 ผู้จ้างงาน	4,361.3	161.8	1,287.5	851.6	652.4	435.3	175.2	2.0	420.9	231.0	107.7	2.6	35.4	1.1 Employed	
- บ้าน	4,317.7	159.2	1,278.0	846.6	647.7	430.5	172.9	2.0	417.1	230.0	96.0	2.6	35.3	- At work	
- ไม่ทำงานเต็มเวลาประจำ	43.6	2.6	9.5	4.9	4.7	4.8	0.4	-	3.9	1.1	11.8	-	0.1	- With job but not at work	
1.2 ผู้ว่างงาน	61.1	0.4	5.0	7.4	12.8	4.1	6.8	-	17.4	6.9	0.4	-	-	1.2 Unemployed	
- หางานที่	18.2	0.4	-	1.9	3.2	2.4	1.9	-	5.9	2.5	0.1	-	-	- Looking for work	
- ไม่ทำงานที่พร้อมที่จะทำงาน	42.9	-	5.0	5.5	9.6	1.7	4.9	-	11.5	4.4	0.3	-	-	- Not looking/available for work	
2. กำลังแรงงานที่ออกจาก	6.4	0.3	3.7	2.0	0.2	0.2	-	-	-	0.1	-	-	-	2. Seasonally inactive labor force	
ผู้ไม่อยู่ในกำลังแรงงาน	2,198.1	232.7	831.7	265.7	458.6	205.8	80.2	0.8	50.4	47.1	18.2	0.1	6.9	Persons not in Labor Force	
1. ทำงานบ้าน	1,019.8	63.2	408.6	185.9	162.9	91.5	35.7	0.3	33.4	27.8	7.5	0.0	3.2	1. Household work	
2. ยืนหนังสือ	471.1	-	0.5	49.8	263.9	102.5	39.4	-	4.1	10.7	0.1	-	-	2. Studies	
3. ผู้สมัครรับ/ไม่สามารถทำงานได้	620.6	166.8	400.3	16.5	13.8	4.8	1.7	0.6	5.5	1.4	5.6	0.0	3.7	3. Too young/old/incapable of work	
4. อื่น ๆ	86.7	2.7	22.3	13.5	18.0	7.1	3.4	-	7.5	7.2	5.1	-	-	4. Others	

1/ รวมอยู่ด้วย

ตารางที่ 4 จำนวนผู้มีงานทำ จำแนกตามระดับการศึกษาที่สำเร็จ อาชีพ และเพศ ภาคกลาง

TABLE 4 EMPLOYED PERSONS BY LEVEL OF EDUCATIONAL ATTAINMENT, OCCUPATION AND SEX, CENTRAL REGION

ไตรมาสที่ 2:2550 : Quarter 2:2007 หน่วยนับพัน : In Thousands

อาชีพ	รวม	ไม่มี การศึกษา	ต่ำกว่า ประถมศึกษา Less than Elementary	ประถมศึกษา Elementary	มัธยมศึกษาตอนปลาย				อุดมศึกษา				อื่นๆ Others	ไม่ทราบ Unknown	OCCUPATION
					Upper Secondary Level		Higher Level		Upper Secondary Level		Higher Level				
					สามัญ General/ Academic	สายอาชีพ Vocational	สายอาชีพ- การศึกษា Teacher Training	สายอาชีพ- การศึกษา Teacher Training	สายอาชีพ Higher Technical Education	สายอาชีพ Higher Technical Education					
ยอดรวม	9,372.2	272.5	2,587.6	1,958.3	421.7	966.9	3.6	764.8	535.5	168.3	6.5	74.4	2.8	TOTAL	
1. ผู้มีผู้ศึกษาษา ข้าราชการระดับอาวุโส และผู้จัดการ	622.6	7.6	212.3	97.0	34.2	49.0	0.4	90.1	44.5	8.6	0.1	2.8	1.2	1. Legislators, senior officials and managers	
2. ผู้ประกอบวิชาชีพด้านต่างๆ	354.6	0.3	2.1	1.9	2.8	3.4	0.1	175.6	47.6	117.6	-	1.2	2.8	2. Professionals	
3. ผู้ประกอบวิชาชีพด้านเทคนิคสาขาต่างๆ และอาชีพที่เกี่ยวข้อง	543.9	1.3	22.8	22.4	56.3	55.5	0.3	185.7	126.0	10.2	-	5.5	5.5	3. Technicians and associate professionals	
4. เสมียน	461.0	0.4	17.0	17.7	48.5	70.7	0.8	140.9	77.9	11.3	-	4.0	4.0	4. Clerks	
5. พนักงานบริการและพนักงานในร้านค้า และตลาด	1,518.1	32.8	420.2	291.3	90.7	211.2	1.1	96.0	66.9	9.7	0.8	15.4	15.4	5. Service workers and shop and market sales workers	
6. ผู้ปฏิบัติงานที่มีฝีมือ ในด้านการเกษตร และการประมง	1,936.1	81.8	951.8	490.0	26.2	106.0	0.4	18.7	21.4	5.4	-	1.4	1.4	6. Skilled agricultural and fishery workers	
7. ผู้ปฏิบัติงานด้านความสามรถทางฝีมือ และธุรกิจการที่เกี่ยวข้อ	1,155.7	53.4	303.3	315.9	54.5	87.6	0.0	22.9	63.9	3.3	1.2	9.8	9.8	7. Craft and related trades workers	
8. ผู้ปฏิบัติการโรงงานและเครื่องจักร และผู้ปฏิบัติงานด้านการประกอบ	1,523.3	17.6	202.0	366.3	81.2	303.7	-	20.4	69.7	1.8	0.8	21.0	21.0	8. Plant and machine operators and assemblers	
9. อาชีพขั้นพื้นฐานต่างๆ ในด้านการขาย และการให้บริการ	1,216.5	77.5	455.1	353.4	21.7	77.3	0.6	6.0	12.8	0.4	3.6	5.1	5.1	9. Elementary occupations	
10. คนงานซึ่งมิได้จัดแบ่งไว้ในหมวดอื่น	40.5	-	1.0	2.5	5.7	2.7	-	8.6	4.7	-	-	8.2	8.2	10. Workers not classifiable by occupation	

┆ รวมอาชีพระยะสั้น ┆ Including Short Course Vocational

ตารางที่ 4 จำนวนผู้มีงานทำ จำแนกตามระดับการศึกษาที่สำเร็จ อาชีพ และเพศ ภาคกลาง
TABLE 4 EMPLOYED PERSONS BY LEVEL OF EDUCATIONAL ATTAINMENT, OCCUPATION AND SEX, CENTRAL REGION

ไตรมาสที่ 2:2550 : Quarter 2:2007

หน่วยเป็นพัน : In Thousands

อาชีพ Occupation	มัธยมศึกษาตอนปลาย Upper Secondary Level										อุดมศึกษา Higher Level			อาชีพ Others	ไม่ทราบ Unknown	อาชีพ OCCUPATION
	รวม Total	ไม่มี การศึกษา None	ต่ำกว่า ประถมศึกษา Less than Elementary	ประถมศึกษา Elementary	มัธยมศึกษา ตอนต้น Lower Secondary	สายสามัญ General/ Academic	สายวิชาชีพ Vocational	สายวิชา- การศึกษา Teacher Training	สายวิชาการ Academic	สายวิชาชีพ Higher Technical Education	สายวิชา- การศึกษา Teacher Training	อื่น ๆ Others				
												3.9	39.0			
ชาย Male	5,010.8	110.8	1,300.1	1,106.8	959.8	531.6	248.5	1.6	343.9	304.4	60.6	3.9	39.0	MALE		
1. ผู้ปฏิบัติงานนอกชายฝั่ง และผู้ติดตาม	432.5	3.6	140.5	65.1	57.5	33.9	28.3	0.4	62.0	33.4	5.8	0.1	2.1	1. Legislators, senior officials and managers		
2. ผู้ประกอบวิชาชีพด้านต่าง ๆ	139.4	0.3	1.7	1.5	1.7	0.7	1.3	-	85.1	12.5	34.1	-	0.7	2. Professionals		
3. ผู้ประกอบวิชาชีพด้านเทคนิคสาขาต่าง ๆ และอาชีพที่ช่วยซัพพอร์ต	252.2	0.5	12.7	10.1	27.0	27.5	28.4	-	64.3	74.4	5.3	-	2.2	3. Technicians and associate professionals		
4. เสาเข็ม	164.5	-	6.8	8.0	31.0	36.0	19.4	0.0	36.5	21.6	4.3	-	1.1	4. Clerks		
5. พนักงานบริการและพนักงานในร้านค้าและตลาด	576.9	6.6	117.7	110.7	125.2	91.5	42.6	0.5	43.5	27.5	3.7	0.8	6.5	5. Service workers and shop and market sales workers		
6. ผู้ปฏิบัติงานที่ไม่มีอยู่ในด้านการเกษตรและการประมง	1,117.1	32.8	803.3	287.1	169.0	71.5	20.1	0.4	13.6	15.2	3.3	-	0.7	6. Skilled agricultural and fishery workers		
7. ผู้ปฏิบัติงานด้านความสามรถทางฝีมือและซัพพลายเชนที่ช่วยซัพพอร์ต	782.4	26.5	181.7	207.7	168.1	60.8	47.2	0.0	19.7	60.5	3.0	0.2	7.0	7. Craft and related trades workers		
8. ผู้ปฏิบัติการโรงงานและเครื่องจักรและผู้ปฏิบัติงานด้านการประกอบและการให้บริการ	942.8	11.4	141.7	231.5	262.5	169.1	51.1	-	11.6	49.1	1.1	0.5	13.3	8. Plant and machine operators and assemblers		
9. อาชีพขั้นพื้นฐานต่าง ๆ ในด้านการขายและการให้บริการ	584.9	29.2	193.8	183.8	114.9	38.9	9.5	0.3	3.4	7.3	0.1	2.3	1.5	9. Elementary occupations		
10. คนงานที่มีฝีมือได้งานทำไปบนเรือขุด	18.1	-	0.4	1.3	3.0	1.8	0.6	-	4.2	2.9	-	-	4.0	10. Workers not classifiable by occupation		
หญิง Female	4,361.3	161.8	1,287.5	851.6	652.4	435.3	173.2	2.0	420.9	231.0	107.7	2.6	35.4	FEMALE		
1. ผู้ปฏิบัติงานนอกชายฝั่งและผู้ติดตาม	190.1	3.9	71.8	31.9	18.7	15.1	6.0	0.0	28.1	11.1	2.8	-	0.8	1. Legislators, senior officials and managers		
2. ผู้ประกอบวิชาชีพด้านต่าง ๆ	215.2	-	0.4	0.4	0.5	2.7	1.5	0.1	90.4	35.1	83.5	-	0.5	2. Professionals		
3. ผู้ประกอบวิชาชีพด้านเทคนิคสาขาต่าง ๆ และอาชีพที่ช่วยซัพพอร์ต	291.7	0.8	10.1	12.3	31.0	28.0	28.0	0.3	121.5	51.6	5.0	-	3.3	3. Technicians and associate professionals		
4. เสาเข็ม	296.5	0.4	10.2	9.7	40.9	34.7	29.1	0.8	104.4	56.4	7.1	-	2.9	4. Clerks		
5. พนักงานบริการและพนักงานในร้านค้าและตลาด	941.2	26.2	302.6	180.6	156.8	119.7	48.1	0.6	52.4	39.4	6.0	-	8.9	5. Service workers and shop and market sales workers		
6. ผู้ปฏิบัติงานที่มีฝีมือในด้านการเกษตรและการประมง	819.0	49.0	448.5	202.9	63.9	34.5	6.1	-	5.1	6.2	2.2	-	0.7	6. Skilled agricultural and fishery workers		
7. ผู้ปฏิบัติงานด้านความสามรถทางฝีมือและซัพพลายเชนที่ช่วยซัพพอร์ต	373.3	26.9	121.6	108.3	72.0	26.7	7.2	-	3.2	3.4	0.3	1.0	2.7	7. Craft and related trades workers		
8. ผู้ปฏิบัติการโรงงานและเครื่องจักรและผู้ปฏิบัติงานด้านการประกอบและการให้บริการ	580.5	6.2	60.3	134.8	176.4	134.6	30.1	-	8.8	20.6	0.7	0.3	7.8	8. Plant and machine operators and assemblers		
9. อาชีพขั้นพื้นฐานต่าง ๆ ในด้านการขายและการให้บริการ	631.6	48.4	261.3	169.6	88.1	38.4	12.2	0.3	2.6	5.6	0.3	1.3	3.6	9. Elementary occupations		
10. คนงานที่มีฝีมือได้งานทำไปบนเรือขุด	22.4	-	0.6	1.2	4.1	0.9	5.1	-	4.4	1.8	-	-	4.2	10. Workers not classifiable by occupation		

/ รวมอาชีพระยะสั้น / Including Short Course Vocational

ตารางที่ 5 จำนวนผู้จ้างงานทำ อัมฤตตามระดับการศึกษาที่สำเร็จ อุตสาหกรรม และเพศ ภาคกลาง

TABLE 5 EMPLOYED PERSONS BY LEVEL OF EDUCATIONAL ATTAINMENT, INDUSTRY AND SEX, CENTRAL REGION

ไตรมาสที่ 2:2550 : Quarter 2:2007

หน่วยเป็นพัน : in Thousands

อุตสาหกรรม Industry	รวม Total	ไม่มี การศึกษา None	ต่ำกว่า ประถมศึกษา Less than Elementary	ต่ำกว่า ประถมศึกษา Elementary	ประถมศึกษา Elementary	มัธยมศึกษา ตอนต้น Lower Secondary	มัธยมศึกษาตอนปลาย Upper Secondary Level				อุดมศึกษา Higher Level			อื่นๆ Others	ไม่ทราบ Unknown	INDUSTRY		
							มัธยมศึกษา ตอนต้น Lower Secondary	มัธยมศึกษา ตอนต้น Lower Secondary	สายสามัญ General/ Academic	สายอาชีพ Vocational	สายวิชา- การศึกษา Teacher Training	สายวิชา- การศึกษา Teacher Training	สายวิชา- การศึกษา Teacher Training				สายวิชา- การศึกษา Teacher Training	สายวิชา- การศึกษา Teacher Training
ยอดรวม	9,372.2	272.5	2,587.6	1,958.3	1,612.1	966.9	421.7	3.6	764.8	535.5	168.3	6.5	74.4	TOTAL				
1. อุตสาหกรรม การล่าสัตว์และการป่าไม้	2,183.1	106.7	1,055.1	559.5	255.4	110.3	31.5	0.4	23.0	30.5	5.9	-	1.8	1. Agriculture, hunting and forestry				
2. การประมง	171.3	8.6	71.7	44.0	26.9	11.7	2.9	-	3.4	1.9	0.3	-	-	2. Fishing				
3. การทำเหมืองแร่ และเหมืองหิน	11.9	0.8	3.5	1.4	1.6	0.9	1.2	-	0.8	1.4	-	-	0.4	3. Mining and quarrying				
4. การผลิต	2,624.1	69.8	370.0	553.3	638.4	426.3	156.6	1.0	161.2	205.5	9.7	3.9	28.5	4. Manufacturing				
5. การไฟฟ้า ก๊าซ และการประปา	38.0	-	3.6	3.5	8.3	1.5	3.6	0.0	8.1	8.7	0.0	-	0.6	5. Electricity, gas and water supply				
6. การก่อสร้าง	511.9	19.1	193.8	140.6	74.3	23.7	15.4	-	20.3	21.1	2.1	0.2	1.4	6. Construction				
7. การขายส่ง การขายปลีก การซ่อมแซมยานยนต์ รถจักรยานยนต์ ของใช้ส่วนบุคคล และของใช้ในครัวเรือน	1,538.2	33.7	407.1	313.5	271.7	168.2	83.0	1.1	137.9	97.2	9.3	1.2	14.3	7. Wholesale and retail trade, repair of motor vehicles motorcycles and personal and household goods				
8. โรงแรม และภัตตาคาร	661.5	16.9	218.6	144.3	117.0	71.6	32.6	0.2	27.4	19.9	2.6	1.2	9.1	8. Hotel and restaurants				
9. การขนส่ง สถานที่เก็บสินค้า และการคมนาคม	340.4	3.0	77.2	68.5	75.5	39.1	16.1	-	34.8	21.2	3.0	-	2.1	9. Transport, storage and communication				
10. การยืม-ยืมเงินทางการเงิน	79.0	-	1.3	0.7	5.3	4.2	4.2	-	49.5	11.0	2.4	-	0.5	10. Financial intermediation				
11. กิจกรรมด้านอสังหาริมทรัพย์ การให้เช่า และกิจกรรมทางธุรกิจ	210.7	2.3	47.8	34.7	29.6	19.9	5.7	-	55.8	12.6	1.6	-	0.8	11. Real estate, renting and business activities				
12. การบริการราชการ และการป้องกันประเทศ	314.5	-	22.0	16.3	30.3	33.0	36.9	0.1	123.4	40.8	8.1	-	3.6	12. Public administration and defence, compulsory social security				
รวมทั้งหมด	236.3	1.2	9.7	7.0	10.4	6.4	3.7	0.5	70.0	10.3	116.1	-	1.0	13. Education				
13. การศึกษา	143.4	1.1	18.0	8.5	10.5	24.7	6.9	0.1	27.2	41.1	4.6	-	1.0	14. Health and social work				
14. งานด้านสุขภาพ และงานสังคมสงเคราะห์	220.5	4.8	60.9	49.8	45.5	20.8	15.1	0.2	13.6	7.4	1.8	-	0.6	15. Other community, social and personal service activity				
15. กิจกรรมด้านบริการชุมชน สังคม และการบริการส่วนบุคคลอื่นๆ	49.9	4.6	24.4	10.3	6.2	2.0	0.9	-	-	0.4	0.6	0.1	0.4	16. Private households with employed persons				
16. ธุรกิจบริการระหว่างประเทศและองค์กรต่างประเทศ	0.3	-	-	-	-	-	-	-	-	-	0.3	-	-	17. Extra-territorial organizations and bodies				
อื่นๆ และสมาชิก	37.0	-	0.1	2.3	5.3	2.5	5.7	-	8.4	4.5	-	-	8.2	18. Unknown				

รวมอาชีพระยะสั้น / Including Short Course Vocational

TABLE 5 EMPLOYED PERSONS BY LEVEL OF EDUCATIONAL ATTAINMENT, INDUSTRY AND SEX, CENTRAL REGION

อุตสาหกรรม Industry	รวม Total	ไม่ ต่ำกว่า Less than Elementary	ต่ำกว่า Elementary	ขั้นต้นถึงขั้นมัธยมศึกษาตอนปลาย Upper Secondary Level					อุดมศึกษา Higher Level			ไม่ทราบ Unknown	อุตสาหกรรม INDUSTRY	
				มัธยมศึกษา Secondary	มัธยมศึกษา ต่ำกว่า Lower Secondary	สามัญ General/ Academic	สายอาชีพ Vocational	ครู Teacher Training	ครู Teacher Training	อาชีวศึกษา Technical Education	ปริญญาตรี Higher Education			อื่นๆ Others
รวม Total	5,010.8	1,300.1	1,106.8	959.8	531.6	2,485.5	1.6	3,439	304.4	60.6	3.9	39.0	MALE	
1. เกษตรกรรม Agriculture, hunting and forestry	1,250.0	41.1	549.6	188.7	73.9	330.3	0.4	16.0	22.6	3.3	-	0.7	1. Agriculture, hunting and forestry	
2. การประมง Fishing	125.9	6.6	51.1	29.2	10.2	2.0	-	2.6	1.7	0.3	-	-	2. Fishing	
3. การขุดเหมืองแร่และถ่านหิน Mining and quarrying	10.0	0.8	3.1	1.4	0.9	0.5	-	0.3	1.3	-	-	-	3. Mining and quarrying	
4. อุตสาหกรรม Manufacturing	1,294.0	30.3	1,534.4	265.7	208.1	885.9	0.3	71.3	132.6	5.4	1.8	15.9	4. Manufacturing	
5. การไฟฟ้า ก๊าซ และประปา Electricity, gas and water supply	32.0	-	32.0	3.5	7.2	2.1	-	5.6	7.9	0.0	-	0.5	5. Electricity, gas and water supply	
6. การก่อสร้าง Construction	416.1	12.4	1,537.7	120.5	63.8	21.1	12.4	-	13.0	17.6	0.2	0.6	6. Construction	
7. การขนส่ง การขายปลีก การซ่อมยานยนต์ รถจักรยานยนต์ และจักรยาน Wholesale and retail trade, repair of motor vehicles, motorcycles and personal household goods	783.8	11.9	1,741.1	173.8	88.1	463.3	0.3	64.9	50.7	4.6	1.2	7.1	7. Wholesale and retail trade, repair of motor vehicles, motorcycles and personal household goods	
8. โรงแรม และภัตตาคาร Hotels and restaurants	236.4	2.9	61.8	52.7	32.3	13.7	0.0	12.7	8.1	0.8	0.7	4.1	8. Hotels and restaurants	
9. การขนส่ง การติดต่อสื่อสาร และการคมนาคม Transport, storage and communication	283.8	2.5	67.1	63.3	31.8	14.2	0.0	17.9	14.2	2.6	-	1.9	9. Transport, storage and communication	
10. การเงินและการธนาคาร Financial intermediation	34.1	0.5	0.7	0.1	3.0	2.9	-	19.0	5.3	0.7	-	0.2	10. Financial intermediation	
11. กิจกรรมด้านบริการอื่นที่ไม่ใช่การค้า และกิจกรรมบริการ Other community, social and personal service activity	126.6	0.5	27.7	26.9	15.2	27.7	3.1	-	24.2	5.9	0.2	0.6	11. Rent, estate, renting and business activities	
12. การบริหารราชการ และการป้องกันประเทศ รวมทั้งการป้องกันชนบทด้วย Public administration and defence, compulsory social security	198.0	-	18.2	11.4	25.6	29.1	0.0	56.6	21.2	5.4	-	2.4	12. Public administration and defence, compulsory social security	
13. การศึกษา Education	82.6	-	6.8	4.2	5.1	2.6	0.4	22.9	5.1	33.8	-	0.3	13. Education	
14. สุขภาพและการบริการสังคม Health and social work	28.8	0.5	3.9	2.2	3.7	4.6	0.1	5.8	4.6	1.3	-	-	14. Health and social work	
15. กิจกรรมด้านสังคมและชุมชน รวมทั้งการบริการสังคม Other community, social and personal service activity	87.1	1.3	22.6	18.5	16.6	7.4	0.2	8.0	3.5	1.1	-	0.4	15. Other community, social and personal service activity	
16. ครอบครัว Private households with employed persons	6.2	-	2.7	1.3	0.2	0.3	-	-	0.4	-	-	-	16. Private households with employed persons	
17. องค์กรระหว่างประเทศและองค์การระหว่างประเทศ อื่นๆ และอื่นๆ Extra-territorial organizations and bodies and other	0.3	-	-	-	-	-	-	-	-	0.3	-	-	17. Extra-territorial organizations and bodies and other	
18. ไม่ทราบ Unknown	15.2	-	0.1	2.0	1.9	1.6	0.7	-	3.2	1.7	-	4.0	18. Unknown	
รวม Total	4,361.3	1,287.5	851.6	652.4	435.3	1,732.2	2.0	4,209	231.0	107.7	2.6	35.4	FEMALE	
1. เกษตรกรรม Agriculture, hunting and forestry	933.1	65.6	508.5	229.2	36.5	7.9	0.1	7.0	7.9	2.6	-	1.1	1. Agriculture, hunting and forestry	
2. การประมง Fishing	45.4	1.9	20.6	14.8	1.6	0.9	-	0.9	0.2	-	-	-	2. Fishing	
3. การขุดเหมืองแร่และถ่านหิน Mining and quarrying	1.9	-	0.4	0.1	0.1	0.6	-	0.6	0.1	-	-	-	3. Mining and quarrying	
4. อุตสาหกรรม Manufacturing	1,330.1	39.4	2,166.6	287.6	218.2	677.7	0.8	90.0	72.9	4.4	2.1	12.5	4. Manufacturing	
5. การไฟฟ้า ก๊าซ และประปา Electricity, gas and water supply	6.1	-	6.1	1.1	0.1	1.4	0.0	2.5	0.8	-	-	0.1	5. Electricity, gas and water supply	
6. การก่อสร้าง Construction	95.8	6.8	40.0	20.1	10.5	2.6	3.0	-	7.3	3.6	-	0.9	6. Construction	
7. การขนส่ง การขายปลีก การซ่อมยานยนต์ รถจักรยานยนต์ และจักรยาน Wholesale and retail trade, repair of motor vehicles, motorcycles and personal household goods	754.4	21.8	2,331.1	139.8	80.1	36.6	0.7	73.0	46.5	4.7	-	7.2	7. Wholesale and retail trade, repair of motor vehicles, motorcycles and personal household goods	
8. โรงแรม และภัตตาคาร Hotels and restaurants	425.1	14.0	158.7	91.6	39.3	18.9	0.2	14.8	11.7	1.8	0.5	5.1	8. Hotels and restaurants	
9. การขนส่ง การติดต่อสื่อสาร และการคมนาคม Transport, storage and communication	56.7	0.5	10.1	5.2	7.3	3.1	-	16.9	7.1	0.4	-	0.2	9. Transport, storage and communication	
10. การเงินและการธนาคาร Financial intermediation	44.9	-	0.6	0.6	2.9	1.3	1.4	-	30.5	5.7	-	0.3	10. Financial intermediation	
11. กิจกรรมด้านบริการอื่นที่ไม่ใช่การค้า และกิจกรรมบริการ Other community, social and personal service activity	84.1	1.8	20.1	7.9	7.2	4.6	2.6	-	31.7	6.6	-	0.2	11. Rent, estate, renting and business activities	
12. การบริหารราชการ และการป้องกันประเทศ รวมทั้งการป้องกันชนบทด้วย Public administration and defence, compulsory social security	116.5	-	3.8	4.9	4.0	8.9	0.0	66.8	19.6	2.7	-	1.3	12. Public administration and defence, compulsory social security	
13. การศึกษา Education	153.7	1.2	2.9	2.8	3.8	2.2	0.2	47.1	5.2	82.3	-	0.7	13. Education	
14. สุขภาพและการบริการสังคม Health and social work	114.7	0.6	14.1	6.3	6.8	20.1	4.7	-	21.4	36.5	-	1.0	14. Health and social work	
15. กิจกรรมด้านสังคมและชุมชน รวมทั้งการบริการสังคม Other community, social and personal service activity	133.4	3.5	38.3	31.3	28.9	13.3	7.8	-	5.6	3.9	-	0.2	15. Other community, social and personal service activity	
16. ครอบครัว Private households with employed persons	43.7	4.6	21.7	9.0	1.8	0.6	-	-	0.1	0.6	0.1	0.4	16. Private households with employed persons	
17. องค์กรระหว่างประเทศและองค์การระหว่างประเทศ อื่นๆ และอื่นๆ Extra-territorial organizations and bodies and other	-	-	-	-	-	-	-	-	-	-	-	-	17. Extra-territorial organizations and bodies and other	
18. ไม่ทราบ Unknown	21.9	-	0.4	0.4	0.9	5.0	-	5.2	2.8	-	-	4.2	18. Unknown	

รวมการจ้างระยะสั้น L/ Including Short-Course Vocational

รวมพันคน : in Thousand

ตารางที่ 6 จำนวนผู้จ้างทำ อันเนตามสถานภาพทำงาน อาชีพ และเพศ ภาคกลาง

TABLE 6 EMPLOYED PERSONS BY WORK STATUS, OCCUPATION AND SEX, CENTRAL REGION

ไตรมาสที่ 2/2550 - Quarter 2/2007

หน่วยเป็นพัน : In Thousands

อาชีพ	รวม	สถานภาพการทำงาน Work Status						การรวมกลุ่ม Members of Producers' Cooperatives	อาชีพ Occupation
		นายจ้าง Employer	ลูกจ้างรัฐบาล Government Employee	ลูกจ้างเอกชน Private Employee		ทำงานส่วนตัว Own Account Worker	ช่วยธุรกิจ ครอบครัว Unpaid Family Worker		
				Employer	Government Employee				
ยอดรวม	9,372.2	276.0	766.0	4,619.9	2,290.1	1,416.5	3.8	TOTAL	
1. ผู้มีวุฒิคุณหมย ข้าราชการระดับอาวุโส และผู้จัดการ	622.6	265.1	53.6	57.4	245.8	0.3	0.3	1. Legislators, senior officials and managers	
2. ผู้ประกอบวิชาชีพด้านต่างๆ	354.6	0.3	239.0	103.3	11.1	0.9	0.1	2. Professionals	
3. ผู้ประกอบวิชาชีพด้านเทคนิคสาขาต่างๆ และอาชีพที่เกี่ยวข้อง	543.9	-	110.1	398.0	28.8	7.0	-	3. Technicians and associate professionals	
4. เสิร์ม	461.0	0.0	144.3	300.0	2.4	13.8	0.5	4. Clerks	
5. พนักงานบริการและพนักงานในร้านค้า และตลาด	1,518.1	6.8	67.7	379.4	599.0	464.1	1.0	5. Service workers and shop and market sales workers	
6. ผู้ปฏิบัติงานที่มีฝีมือในด้านเกษตร และการประมง	1,936.1	2.5	15.5	205.6	938.5	773.6	0.3	6. Skilled agricultural and fishery workers	
7. ผู้ปฏิบัติงานด้านความงามช่างฝีมือ และธุรกิจการที่เกี่ยวเนื่อง	1,155.7	0.7	28.9	905.6	144.6	74.2	1.6	7. Craft and related trades workers	
8. ผู้ปฏิบัติการโรงงานและเครื่องจักร และผู้ปฏิบัติงานด้านการผลิตประกอบ	1,523.3	-	39.5	1,301.8	167.7	14.3	-	8. Plant and machine operators and assemblers	
9. อาชีพขั้นพื้นฐานต่างๆ ในด้านการขาย และการให้บริการ	1,216.5	0.6	63.8	931.9	152.2	68.1	0.1	9. Elementary occupations	
10. คนงานซึ่งมิได้จำแนกไว้ตามหมวดอื่น	40.5	-	3.6	36.9	-	-	-	10. Workers not classifiable by occupation	

ตารางที่ 6 จำนวนผู้จ้างทำ อันตามสถานภาพทำงาน อชีพ และเพศ ภาคกลาง
TABLE 6 EMPLOYED PERSONS BY WORK STATUS, OCCUPATION AND SEX, CENTRAL REGION

หน่วยนับพัน : In Thousands

อาชีพ	สถานภาพการทำงาน Work Status							การรวมกลุ่ม Members of Producers' Cooperatives	OCCUPATION
	รวม	นายจ้าง Employer	รัฐวิสาหกิจ Government Employee	เอกชน Private Employee	ทำงานส่วนตัว Own Account Worker	ครอบครัว Unpaid Family Worker	รวมหรือ ครอบครัว		
ชาย	5,010.8	2,04.4	403.0	2,511.8	1,348.0	543.0	0.7	MALE	
1. ผู้ปฏิบัติงานนายจ้าง ข้าราชการระดับอาวุโสและผู้จัดการ	432.5	196.9	45.5	39.3	150.8	-	0.1	1. Legislators, senior officials and managers	
2. ผู้ประกอบวิชาชีพด้านต่างๆ	139.4	0.2	82.7	48.5	7.5	0.4	0.1	2. Professionals	
3. ผู้ประกอบวิชาชีพด้านเทคนิคสาขาต่างๆ และอาชีพที่เกี่ยวข้อง	252.2	-	60.7	175.8	14.1	1.6	-	3. Technicians and associate professionals	
4. เสมียน	164.5	-	48.3	110.3	1.3	4.7	-	4. Clerks	
5. พนักงานบริการและพนักงานในร้านค้าและตลาด	576.9	4.3	41.4	172.9	183.1	175.0	0.2	5. Service workers and shop and market sales workers	
6. ผู้ปฏิบัติงานที่มีฝีมือในด้านการเกษตรและการประมง	1,117.1	2.1	11.9	126.9	680.6	295.5	0.1	6. Skilled agricultural and fishery workers	
7. ผู้ปฏิบัติงานด้านความสามารถทางฝีมือและธุรกิจการค้าที่เกี่ยวข้อง	782.4	0.7	28.3	642.0	75.5	35.7	0.2	7. Craft and related trades workers	
8. ผู้ปฏิบัติการ โรงงานและเครื่องจักร และผู้ปฏิบัติงานด้านการประกอบ	942.8	-	38.2	735.9	158.9	9.7	-	8. Plant and machine operators and assemblers	
9. อาชีพขั้นพื้นฐานต่างๆ ในด้านการขายและการให้บริการ	584.9	0.2	43.1	445.0	76.3	20.3	0.1	9. Elementary occupations	
10. คนงานซึ่งมิได้จำแนกไว้โดยหมวดอื่น	18.1	-	2.9	15.2	-	-	-	10. Workers not classifiable by occupation	
หญิง	4,361.3	71.6	363.0	2,108.1	942.1	873.5	3.1	FEMALE	
1. ผู้ปฏิบัติงานนายจ้าง ข้าราชการระดับอาวุโสและผู้จัดการ	190.1	68.1	8.1	18.1	95.1	0.3	0.3	1. Legislators, senior officials and managers	
2. ผู้ประกอบวิชาชีพด้านต่างๆ	215.2	0.1	156.4	54.7	3.5	0.5	-	2. Professionals	
3. ผู้ประกอบวิชาชีพด้านเทคนิคสาขาต่างๆ และอาชีพที่เกี่ยวข้อง	291.7	-	49.4	222.2	14.8	5.4	-	3. Technicians and associate professionals	
4. เสมียน	296.5	0.0	96.0	189.7	1.1	9.1	0.5	4. Clerks	
5. พนักงานบริการและพนักงานในร้านค้าและตลาด	941.2	2.5	26.4	206.5	415.9	289.1	0.8	5. Service workers and shop and market sales workers	
6. ผู้ปฏิบัติงานที่มีฝีมือในด้านการเกษตรและการประมง	819.0	0.4	3.6	78.8	257.9	478.1	0.2	6. Skilled agricultural and fishery workers	
7. ผู้ปฏิบัติงานด้านความสามารถทางฝีมือและธุรกิจการค้าที่เกี่ยวข้อง	373.3	-	0.6	263.6	69.1	38.6	1.4	7. Craft and related trades workers	
8. ผู้ปฏิบัติการ โรงงานและเครื่องจักร และผู้ปฏิบัติงานด้านการประกอบ	580.5	-	1.2	565.9	8.8	4.6	-	8. Plant and machine operators and assemblers	
9. อาชีพขั้นพื้นฐานต่างๆ ในด้านการขายและการให้บริการ	631.6	0.4	20.6	486.9	75.9	47.8	-	9. Elementary occupations	
10. คนงานซึ่งมิได้จำแนกไว้โดยหมวดอื่น	22.4	-	0.7	21.7	-	-	-	10. Workers not classifiable by occupation	

¹ไตรมาสที่ 2/2550 : Quarter 2/2007

ตารางที่ 7 จำนวนผู้มีงานทำ จำแนกตามสถานภาพทำงาน อุตสาหกรรม และเพศ ภาคกลาง
TABLE 7 EMPLOYED PERSONS BY WORK STATUS, INDUSTRY AND SEX, CENTRAL REGION

ไตรมาสที่ 2:2550 : Quarter 2:2007

หน่วยเป็นพัน : in Thousands

อุตสาหกรรม	สถานภาพการทำงาน Work Status								รวม	การรวมกลุ่ม Members of Producers' Cooperatives	INDUSTRY
	นายจ้าง Employer	ถูกจ้างรัฐบาล Government Employee	ถูกจ้างเอกชน Private Employee	ทำงานส่วนตัว Own Account Worker		ช่วยเหลือ ครอบครัว Unpaid Family Worker	การรวมกลุ่ม Members of Producers' Cooperatives				
				Government Employee	Private Employee			Own Account Worker			
ยอดรวม	9,372.2	766.0	4,619.9	2,290.1	1,416.5	3.8	TOTAL				
1. เกษตรกรรม การล่าสัตว์ และการป่าไม้	2,183.1	33.0	481.7	864.1	731.7	0.3	1. Agriculture, hunting and forestry				
2. การประมง	171.3	0.3	40.5	82.8	43.1	-	2. Fishing				
3. การทำเหมืองแร่ และเหมืองหิน	11.9	-	11.0	0.5	0.2	-	3. Mining and quarrying				
4. การผลิต	2,624.1	6.3	2,388.3	124.1	66.2	1.6	4. Manufacturing				
5. การไฟฟ้า ก๊าซ และการประปา	38.0	33.4	4.7	-	-	-	5. Electricity, gas and water supply				
6. การก่อสร้าง	511.9	7.7	418.1	13.2	19.7	-	6. Construction				
7. การขนส่ง การขายปลีก การซ่อมแซมยานยนต์ รถจักรยานยนต์ ของใช้ส่วนบุคคล และของใช้ ในครัวเรือน	1,538.2	0.3	520.6	597.0	353.2	0.8	7. Wholesale and retail trade, repair of motor vehicles motorcycles and personal and household goods				
8. โรงแรมและภัตตาคาร	661.5	0.4	170.8	304.5	164.8	0.4	8. Hotel and restaurants				
9. การขนส่ง สถานที่ที่เก็บสินค้าและการคมนาคม	340.4	34.8	124.7	157.9	15.5	-	9. Transport, storage and communication				
10. การเงินคือกลางทางการเงิน	79.0	11.4	67.1	0.3	-	-	10. Financial intermediation				
11. กิจกรรมอื่นซึ่งรวมถึงบริษัท ก่อสร้าง และกิจการทางธุรกิจ	210.7	6.6	151.6	34.3	6.2	-	11. Real estate, renting and business activities				
12. การบริหารราชการ และการป้องกันประเทศ รวมทั้งการประกันสังคมภาคบังคับ	314.5	314.5	-	-	-	-	12. Public administration and defence, compulsory social security				
13. การศึกษา	236.3	191.0	43.1	1.9	0.0	-	13. Education				
14. งานด้านสุขภาพ และงานสังคมสงเคราะห์	143.4	97.3	32.7	11.3	0.7	0.4	14. Health and social work				
15. กิจกรรมด้านบริการชุมชน สังคม และการบริการ ส่วนบุคคลอื่นๆ	220.5	23.2	78.2	98.1	15.3	0.4	15. Other community, social and personal service activity				
16. ถูกจ้างในครัวเรือนส่วนบุคคล	49.9	-	49.9	-	-	-	16. Private households with employed persons				
17. องค์กรระหว่างประเทศและองค์การต่างประเทศ อื่นๆ และสมาชิก	0.3	-	0.3	-	-	-	17. Extra-territorial organizations and bodies				
18. ไม่ทราบ	37.0	0.3	36.7	-	-	-	18. Unknown				

ตารางที่ 7 จำนวนผู้จ้างงาน จำแนกตามสถานภาพจ้างงาน สถานการณ์ และเพศ ภาคกลาง

TABLE 7 EMPLOYED PERSONS BY WORK STATUS, INDUSTRY AND SEX, CENTRAL REGION

อุตสาหกรรม	สถานภาพการจ้างงาน Work Status										INDUSTRY
	รวม Total	นายจ้าง Employer	รัฐวิสาหกิจ Government Employee	ผู้รับจ้าง Private Employee	จ้างสมาชิก Own Account Worker		ครอบครัว Unpaid Family Worker	กรรมการผู้ Members of Producers' Cooperatives			
					403.0	2,511.8			1,488.0	543.0	
ชาย MALE											
1. เกษตรกรรม การทำเหมืองแร่ และการป่าไม้	1,250.0	50.0	25.5	280.2	617.3	277.0	0.1	1.0	1.0	1.0	1. Agriculture, hunting and forestry
2. การประมง	125.9	3.6	0.3	31.6	71.1	19.3	-	-	-	-	2. Fishing
3. การทำเหมืองแร่และหิน	10.0	0.2	-	9.3	0.5	-	-	-	-	-	3. Mining and quarrying
4. การผลิต	1,294.0	29.2	2.9	1,190.3	47.8	23.5	0.2	-	-	-	4. Manufacturing
5. การไฟฟ้า ก๊าซ และประปา	32.0	-	27.3	4.7	-	-	-	-	-	-	5. Electricity, gas and water supply
6. การก่อสร้าง	416.1	50.9	4.6	337.8	12.7	10.2	-	-	-	-	6. Construction
7. การขนส่ง การขายปลีก การซ่อมแซมยานยนต์ รถจักรยานยนต์ของใช้ส่วนบุคคล และของใช้ ในครัวเรือน	783.8	48.1	0.2	285.9	300.4	139.2	0.1	-	-	-	7. Wholesale and retail trade, repair of motor vehicles motorcycles and personal household goods
8. โรงแรม และภัตตาคาร	236.4	9.2	0.1	67.5	98.6	60.9	0.1	-	-	-	8. Hotel and restaurants
9. การขนส่ง การค้าปลีก การเงิน และการธนาคาร	283.8	6.4	25.0	95.2	150.7	6.5	-	-	-	-	9. Transport, storage and communication
10. การบริการสังคม การศึกษา	34.1	0.1	5.9	28.1	-	-	-	-	-	-	10. Financial intermediation
11. กิจกรรมด้านบริการชุมชน สังคม และการบริการ ส่วนบุคคลอื่นๆ	126.6	3.8	6.5	93.7	20.5	2.2	-	-	-	-	11. Real estate, renting and business activities
12. การบริหารราชการ และการป้องกันประเทศ รวมทั้งการประกอบกิจการทหาร	198.0	-	198.0	-	-	-	-	-	-	-	12. Public administration and defence, compulsory social security
13. การศึกษา	82.6	-	70.4	11.6	0.7	-	-	-	-	-	13. Education
14. การค้าปลีก การเงิน และการธนาคาร	28.8	0.6	21.2	5.3	1.6	0.2	-	-	-	-	14. Health and social work
15. กิจกรรมด้านบริการชุมชน สังคม และการบริการ ส่วนบุคคลอื่นๆ	87.1	2.2	15.2	39.1	26.3	4.1	0.3	-	-	-	15. Other community, social and personal service activities
16. ธุรกิจไม่หวังผลกำไร	6.2	-	-	6.2	-	-	-	-	-	-	16. Private households with employed persons
17. องค์การระหว่างประเทศขององค์กรต่างประเทศ อื่นๆ และการอื่น	0.3	-	-	0.3	-	-	-	-	-	-	17. Extra-territorial organizations and bodies
18. ไม่ทราบ	15.2	-	-	15.2	-	-	-	-	-	-	18. Unknown
หญิง FEMALE											
1. เกษตรกรรม การทำเหมืองแร่ และการป่าไม้	933.1	22.3	7.5	201.5	246.9	454.7	0.2	-	-	-	1. Agriculture, hunting and forestry
2. การประมง	45.4	0.9	-	8.9	11.8	23.8	-	-	-	-	2. Fishing
3. การทำเหมืองแร่และหิน	1.9	-	-	1.8	-	0.2	-	-	-	-	3. Mining and quarrying
4. การผลิต	1,330.1	8.5	3.3	1,198.0	76.3	42.7	1.4	-	-	-	4. Manufacturing
5. การไฟฟ้า ก๊าซ และประปา	6.1	-	6.1	-	-	-	-	-	-	-	5. Electricity, gas and water supply
6. การก่อสร้าง	95.8	2.5	3.0	80.3	0.5	9.5	-	-	-	-	6. Construction
7. การขนส่ง การขายปลีก การซ่อมแซมยานยนต์ รถจักรยานยนต์ของใช้ส่วนบุคคล และของใช้ ในครัวเรือน	754.4	18.3	0.1	224.7	296.6	213.9	0.7	-	-	-	7. Wholesale and retail trade, repair of motor vehicles motorcycles and personal household goods
8. โรงแรม และภัตตาคาร	425.1	11.3	0.3	103.3	205.9	103.9	0.4	-	-	-	8. Hotel and restaurants
9. การขนส่ง การค้าปลีก การเงิน และการธนาคาร	56.7	1.2	9.8	29.4	7.2	9.0	-	-	-	-	9. Transport, storage and communication
10. การบริการสังคม การศึกษา	44.9	0.1	5.5	39.0	0.3	-	-	-	-	-	10. Financial intermediation
11. กิจกรรมด้านบริการชุมชน สังคม และการบริการ ส่วนบุคคลอื่นๆ	84.1	2.8	5.6	57.9	13.8	4.0	-	-	-	-	11. Real estate, renting and business activities
12. การบริหารราชการ และการป้องกันประเทศ รวมทั้งการประกอบกิจการทหาร	116.5	-	116.5	-	-	-	-	-	-	-	12. Public administration and defence, compulsory social security
13. การศึกษา	153.7	0.3	120.6	31.5	1.2	0.0	-	-	-	-	13. Education
14. การค้าปลีก การเงิน และการธนาคาร	114.7	0.4	76.2	27.5	9.7	0.5	0.4	-	-	-	14. Health and social work
15. กิจกรรมด้านบริการชุมชน สังคม และการบริการ ส่วนบุคคลอื่นๆ	133.4	3.2	8.0	39.1	71.8	11.2	0.1	-	-	-	15. Other community, social and personal service activities
16. ธุรกิจไม่หวังผลกำไร	43.7	-	-	43.7	-	-	-	-	-	-	16. Private households with employed persons
17. องค์การระหว่างประเทศขององค์กรต่างประเทศ อื่นๆ และการอื่น	-	-	-	-	-	-	-	-	-	-	17. Extra-territorial organizations and bodies
18. ไม่ทราบ	21.9	-	0.3	21.5	-	-	-	-	-	-	18. Unknown

ไตรมาสที่ 2/2559 Quarter 2/2007

หน่วยนับ: ใน พันคน

ตารางที่ 8 จำนวนผู้จ้างงาน จำแนกตามอาชีพ จำนวนชั่วโมงทำงานต่อสัปดาห์ การมีงานเหลือพอและต้องการทำงานเพิ่มขึ้น และเพศ ภาคกลาง

TABLE 8 EMPLOYED PERSONS BY OCCUPATION, HOURS WORKED PER WEEK, AVAILABILITY FOR ADDITIONAL WORK AND SEX, CENTRAL REGION

หน่วยนับพัน : In Thousands

จำนวนชั่วโมงทำงาน เพศ และ การมีงานเหลือพอ และต้องการทำงานเพิ่มขึ้น	รวม	อาชีพ Occupation											อาชีพอื่น ต่าง ๆ Elementary occupations	คนงานซึ่งมี ได้จ้างแต่ไม่ได้ ในหมวดอื่น Not classifiable	HOURS WORKED, SEX AND AVAILABILITY FOR ADDITIONAL WORK
		ผู้บัญญัติกฎหมาย และ ผู้จัดการ Legislators & Managers	วิชาชีพ ด้านต่างๆ Professional	วิชาชีพ ด้านเทคนิค Technicians	เสมียน Clerks	พนักงาน บริการ Service Workers	ด้านเกษตร และประมง Agricultural & Fishery	ด้านค้า สามารถทำสื่อ Craft & related trades	ผู้ปฏิบัติงาน โรงงานเครื่องจักร Plant & Machine operators	อาชีพอื่น ต่างๆ Elementary occupations	คนงานซึ่งมี ได้จ้างแต่ไม่ได้ ในหมวดอื่น Not classifiable	TOTAL			
ยอดรวม	9,372.2	622.6	354.6	543.9	461.0	1,518.1	1,936.1	1,155.7	1,523.3	1,216.5	40.5	40.5	40.5	40.5	TOTAL
มี	134.7	7.4	3.0	1.6	2.7	15.7	31.5	22.9	9.8	40.3	-	-	-	-	Available
ไม่มี	9,237.5	615.2	351.6	542.3	458.3	1,502.4	1,904.6	1,132.8	1,513.5	1,176.1	40.5	40.5	40.5	40.5	Not available
มีงานประจำแต่ไม่ได้ทำงาน	91.8	8.3	21.3	1.9	1.4	10.6	23.1	10.0	7.4	7.9	-	-	-	-	With job not work
มี	8.1	0.6	0.8	0.1	-	1.0	1.1	1.1	2.0	1.4	-	-	-	-	Available
ไม่มี	83.8	7.7	20.5	1.8	1.4	9.6	22.0	8.9	5.4	6.5	-	-	-	-	Not available
1-9 ชั่วโมง	22.1	0.8	3.5	0.9	0.1	0.1	6.5	2.7	2.3	5.1	-	-	-	-	1-9 hours
มี	7.0	0.3	0.9	0.4	-	-	1.8	0.8	0.8	1.9	-	-	-	-	Available
ไม่มี	15.1	0.6	2.6	0.5	0.1	0.1	4.7	1.9	1.4	3.2	-	-	-	-	Not available
10-19 ชั่วโมง	137.9	8.4	9.5	3.8	1.6	17.7	55.2	14.9	6.0	20.8	-	-	-	-	10-19 hours
มี	13.0	0.7	0.3	-	-	1.7	2.7	2.0	0.7	4.9	-	-	-	-	Available
ไม่มี	124.9	7.7	9.2	3.8	1.6	16.0	52.6	13.0	5.3	15.9	-	-	-	-	Not available
20-29 ชั่วโมง	407.7	23.0	26.9	12.2	12.6	45.4	159.7	35.4	20.6	71.9	-	-	-	-	20-29 hours
มี	26.2	1.9	0.4	0.1	0.1	1.8	5.6	6.3	1.0	9.0	-	-	-	-	Available
ไม่มี	381.5	21.1	26.5	12.1	12.5	43.7	154.1	29.1	19.6	62.9	-	-	-	-	Not available
30-34 ชั่วโมง	282.5	12.3	9.7	11.2	6.0	37.4	105.4	28.3	23.0	49.1	-	-	-	-	30-34 hours
มี	15.5	0.2	-	0.1	0.4	1.5	4.7	1.4	1.7	5.5	-	-	-	-	Available
ไม่มี	267.0	12.1	9.7	11.1	5.7	35.9	100.7	26.9	21.2	43.6	-	-	-	-	Not available
35-39 ชั่วโมง	789.8	41.6	90.9	56.9	66.7	106.1	297.6	35.0	23.6	70.4	1.0	1.0	1.0	1.0	35-39 hours
มี	14.0	0.2	0.3	0.0	1.3	1.1	2.4	2.4	1.1	5.2	-	-	-	-	Available
ไม่มี	775.8	41.5	90.6	56.9	65.3	105.0	295.2	32.6	22.6	65.2	1.0	1.0	1.0	1.0	Not available
40-49 ชั่วโมง	4,016.3	200.1	163.4	340.5	293.6	455.0	633.4	584.2	788.9	524.7	32.6	32.6	32.6	32.6	40-49 hours
มี	32.8	2.6	0.3	0.5	0.8	5.1	6.4	6.9	1.8	8.4	-	-	-	-	Available
ไม่มี	3,983.5	197.5	163.2	340.0	292.7	449.9	627.0	577.3	787.1	516.3	32.6	32.6	32.6	32.6	Not available
50 ชั่วโมงขึ้นไป	3,624.1	328.0	29.4	116.5	79.0	845.8	655.1	445.2	651.6	466.5	6.9	6.9	6.9	6.9	50 hours and over
มี	18.2	0.9	-	0.4	-	3.5	6.7	2.0	0.7	4.0	-	-	-	-	Available
ไม่มี	3,605.8	327.1	29.4	116.1	79.0	842.3	648.4	443.2	650.9	462.5	6.9	6.9	6.9	6.9	Not available

ตารางที่ 8 ชั่วโมงที่ทำงาน อื่นๆที่ทำงาน ชั่วโมงที่ทำงาน อื่นๆที่ทำงาน ชั่วโมงที่ทำงาน อื่นๆที่ทำงาน และเพศ ภาคกลาง
 TABLE 8 EMPLOYED PERSONS BY OCCUPATION, HOURS WORKED PER WEEK, AVAILABILITY FOR ADDITIONAL WORK AND SEX, CENTRAL REGION

รวม Total	หัวหน้างาน และผู้จัดการ Lebanors & Managers	วิชาชีพ Professional	วิศวกร Technicians	เช็กรับ Checks	พนักงาน บริการ Service Workers	อาชีพ Occupation			ช่างเทคนิค & related trades Craft & related trades	ผู้ปฏิบัติงาน เครื่องจักร Plant & Machine operators	อาชีพ งานง่าย Elementary occupations	ความพร้อม ทำงาน Availability	
						เกษตรกร และประมง Agricultural & Fishery	ช่างฝีมือ Craft & related trades	ช่างเทคนิค & related trades Craft & related trades				ไม่พร้อม Not available	พร้อม Available
5010.8	425.5	139.4	252.2	164.5	576.9	1,117.1	782.4	942.8	584.9	18.1	MALE	Available	Not available
76.9	5.2	1.3	0.8	0.4	5.4	13.6	13.6	7.8	22.9	-	Available	Not available	
4933.9	427.3	138.1	251.4	164.1	571.5	1,097.5	768.9	935.0	562.0	18.1	Available	Not available	
48.2	7.3	8.5	1.4	0.2	2.2	13.2	7.0	5.0	3.4	-	With job not work	Available	
5.0	0.5	0.5	0.2	0.0	0.2	0.5	0.8	2.0	0.4	-	Available	Not available	
43.2	6.8	8.0	1.4	0.2	2.0	12.7	6.2	3.1	3.0	-	Available	Not available	
10.2	0.3	0.9	0.1	0.0	-	3.2	1.7	1.7	2.3	-	Available	Not available	
3.9	-	0.4	3.9	-	-	0.6	0.8	0.9	1.2	-	Available	Not available	
6.3	0.3	0.5	0.1	0.0	-	2.6	0.9	0.9	1.0	-	Available	Not available	
70.7	4.2	3.9	2.6	0.5	6.7	26.8	7.9	5.6	12.5	-	Available	Not available	
7.5	-	0.0	-	-	0.6	1.6	1.1	0.7	3.5	-	Available	Not available	
63.2	4.2	3.8	2.6	0.5	6.0	25.2	6.8	4.9	9.1	-	Available	Not available	
209.0	17.5	13.0	7.9	4.0	18.0	78.8	18.7	16.9	34.0	-	Available	Not available	
15.0	1.9	0.4	-	-	-	3.6	3.4	1.0	4.8	-	Available	Not available	
194.0	15.6	12.6	7.9	4.0	18.0	75.2	15.4	15.9	29.3	-	Available	Not available	
161.9	9.0	3.1	4.6	1.9	17.0	58.6	20.7	17.5	29.6	-	Available	Not available	
9.3	-	0.1	0.4	0.0	0.0	3.8	0.5	0.8	3.7	-	Available	Not available	
152.6	9.0	3.1	4.6	1.5	16.9	54.8	20.2	16.7	25.9	-	Available	Not available	
376.1	31.5	31.9	24.0	17.1	42.9	152.8	17.6	21.5	36.5	0.4	Available	Not available	
6.8	0.2	-	-	-	0.8	1.2	1.1	1.1	2.5	-	Available	Not available	
369.3	31.3	31.9	24.0	17.1	42.1	151.6	16.5	20.4	34.0	0.4	Available	Not available	
2,163.1	145.4	66.7	130.1	111.7	185.2	375.1	422.1	451.7	241.4	13.8	Available	Not available	
18.0	1.7	-	-	-	2.2	4.8	4.0	0.9	5.0	-	Available	Not available	
2,144.1	143.7	66.7	148.8	111.7	183.0	370.3	418.0	450.8	236.3	13.8	Available	Not available	
1,971.8	217.3	11.4	61.5	29.1	305.0	408.6	286.7	422.9	225.3	3.9	Available	Not available	
10.5	0.9	-	0.4	-	1.5	3.5	1.8	0.6	1.8	-	Available	Not available	
1,961.3	216.4	11.4	61.1	29.1	302.5	405.1	284.9	422.3	223.5	3.9	Available	Not available	
190.1	215.2	291.7	296.5	296.5	941.2	819.0	373.3	580.5	631.6	22.4	Available	Not available	
57.8	2.2	1.7	0.8	2.3	10.3	11.9	9.3	2.0	17.4	-	Available	Not available	
4,303.6	187.9	213.5	291.0	294.2	930.9	807.1	363.9	578.5	614.1	22.4	Available	Not available	
43.6	1.0	12.8	0.5	1.2	8.4	9.9	2.9	2.4	4.5	-	Available	Not available	
3.1	0.1	0.3	0.1	-	0.2	0.6	0.2	-	1.0	-	Available	Not available	
40.6	0.9	12.5	0.5	1.2	7.6	9.4	2.7	2.4	3.5	-	Available	Not available	
12.0	0.5	2.6	0.9	0.1	0.1	3.3	1.0	0.6	2.8	-	Available	Not available	
3.1	0.3	0.6	0.4	-	-	1.2	-	-	0.7	-	Available	Not available	
8.8	0.3	2.0	0.5	0.1	0.1	2.1	1.0	0.6	2.1	-	Available	Not available	
67.2	4.2	5.6	1.1	1.1	11.0	28.5	7.0	0.4	8.2	-	Available	Not available	
5.5	0.7	0.3	-	-	1.0	1.1	0.9	-	1.4	-	Available	Not available	
61.7	3.5	5.3	1.1	1.1	10.0	27.4	6.2	0.4	6.8	-	Available	Not available	
198.7	5.5	13.9	4.3	8.6	27.4	80.9	16.7	3.6	37.9	-	Available	Not available	
11.2	-	-	0.1	0.1	1.8	2.1	2.9	-	4.2	-	Available	Not available	
187.5	5.5	13.9	4.2	8.5	25.6	78.8	13.8	3.6	33.7	-	Available	Not available	
120.6	3.4	6.6	6.6	4.1	20.4	46.8	7.6	5.5	19.6	-	Available	Not available	
6.2	0.2	-	6.2	-	1.4	0.9	1.0	1.8	1.8	-	Available	Not available	
114.4	3.2	6.6	6.6	4.1	19.0	45.9	6.7	4.6	17.8	-	Available	Not available	
413.7	10.1	29.0	33.0	49.6	63.3	144.8	17.4	2.1	33.9	0.6	Available	Not available	
7.2	-	0.3	0.0	1.3	0.3	1.2	1.3	-	2.7	-	Available	Not available	
406.5	10.1	58.7	33.0	48.3	62.9	143.6	16.1	2.1	31.2	0.6	Available	Not available	
1,853.3	54.6	96.7	190.4	181.9	269.8	258.3	162.2	337.3	283.3	18.8	Available	Not available	
13.8	0.9	0.3	0.2	0.8	2.9	1.6	2.9	0.9	3.3	-	Available	Not available	
1,839.5	53.8	96.5	190.2	181.1	266.9	256.6	159.3	336.3	280.0	18.8	Available	Not available	
1,652.3	110.7	18.0	55.0	49.9	540.8	246.5	158.5	228.7	241.3	3.0	Available	Not available	
7.8	-	-	-	-	2.0	3.2	0.1	0.1	2.2	-	Available	Not available	
1,644.5	110.7	18.0	55.0	49.9	538.8	243.3	158.2	228.6	239.1	3.0	Available	Not available	

ตารางที่ 9 จำนวนผู้มีงานทำ อุตสาหกรรม จำนวนชั่วโมงทำงานต่อสัปดาห์ การมีเวลาหือพอและต้องการทำงานเพิ่มขึ้น และเพศ ภาคกลาง

TABLE 9 EMPLOYED PERSONS BY INDUSTRY, HOURS WORKED PER WEEK, AVAILABILITY FOR ADDITIONAL WORK AND SEX, CENTRAL REGION

ไตรมาสที่ 2/2550 : Quarter 2/2007

หน่วยเป็นพัน : In Thousands

จำนวนชั่วโมงทำงาน เพศ และ การมีเวลาเหลือพอ และต้องการทำงานเพิ่มขึ้น	อุตสาหกรรม Industry											รวม	การขนส่ง Transport	โรงแรม และภัตตาคาร Hotels & Communi- cation	HOURS WORKED, SEX AND AVAILABILITY FOR ADDITIONAL WORK
	เกษตรกรรม Agriculture	การประมง Fishing	เหมืองแร่ เหมืองหิน Mining & Quarrying	การผลิต Manufacturing	ไฟฟ้า ก๊าซ และประปา Electricity, Gas & Water supply	การก่อสร้าง Construction	การขายปลีก Wholesale & Retail trade	โรงแรม และภัตตาคาร Hotels & Restaurants	การขนส่ง Transport	การขนส่ง & Communi- cation	รวม				
ยอดรวม	9,372.2	2,183.1	171.3	11.9	2,624.1	38.0	511.9	1,538.2	661.5	340.4	340.4	TOTAL			
มี	134.7	53.4	1.1	-	17.5	1.2	14.1	18.3	9.2	5.2	5.2	Available			
ไม่มี	9,237.5	2,129.7	170.2	11.9	2,606.6	36.9	497.8	1,519.9	652.3	335.3	335.3	Not available			
มีงานประจำแต่ไม่ได้ทำงาน	91.8	27.2	2.2	0.1	9.7	0.5	6.9	6.6	5.6	3.3	3.3	With job not work			
มี	8.1	2.0	0.2	-	1.9	-	0.7	0.5	0.7	1.0	1.0	Available			
ไม่มี	83.8	25.2	2.1	0.1	7.7	0.5	6.2	6.1	4.9	2.2	2.2	Not available			
1-9 ชั่วโมง	22.1	8.8	0.7	-	3.4	-	1.2	2.1	0.1	0.0	0.0	1-9 hours			
มี	7.0	3.6	-	-	0.8	-	0.8	-	-	-	-	Available			
ไม่มี	15.1	5.1	0.7	-	2.5	-	0.3	2.1	0.1	0.0	0.0	Not available			
10-19 ชั่วโมง	137.9	62.6	7.1	-	12.4	-	8.1	14.8	8.8	4.0	4.0	10-19 hours			
มี	13.0	5.8	0.4	-	1.6	-	1.6	0.5	1.0	0.7	0.7	Available			
ไม่มี	124.9	56.8	6.8	-	10.8	-	6.5	14.3	7.8	3.4	3.4	Not available			
20-29 ชั่วโมง	407.7	176.6	20.3	0.0	26.1	0.9	21.4	56.0	21.7	13.8	13.8	20-29 hours			
มี	26.2	11.4	0.2	-	2.2	-	4.5	3.7	1.0	0.4	0.4	Available			
ไม่มี	381.5	165.2	20.1	0.0	23.8	0.9	16.9	52.3	20.7	13.4	13.4	Not available			
30-34 ชั่วโมง	282.5	133.6	7.0	-	27.9	0.7	26.7	28.2	20.5	8.2	8.2	30-34 hours			
มี	15.5	8.6	0.1	-	3.0	-	0.5	0.9	0.4	0.8	0.8	Available			
ไม่มี	267.0	125.0	6.8	-	25.0	0.7	26.2	27.3	20.1	7.4	7.4	Not available			
35-39 ชั่วโมง	789.8	311.2	25.4	-	29.6	7.6	6.6	78.6	45.7	12.2	12.2	35-39 hours			
มี	14.0	3.8	-	-	2.0	-	0.3	3.3	0.6	0.9	0.9	Available			
ไม่มี	775.8	307.4	25.4	-	27.6	7.6	6.3	75.3	45.1	11.3	11.3	Not available			
40-49 ชั่วโมง	4,016.3	716.4	54.2	7.0	1,560.6	23.9	242.9	533.5	207.0	113.0	113.0	40-49 hours			
มี	32.8	9.7	0.2	-	5.0	1.2	4.0	4.8	3.8	0.9	0.9	Available			
ไม่มี	3,983.5	706.8	54.0	7.0	1,555.6	22.8	238.9	528.7	203.2	112.0	112.0	Not available			
50 ชั่วโมงขึ้นไป	3,624.1	746.8	54.4	4.7	954.5	4.3	198.2	818.4	352.2	186.0	186.0	50 hours and over			
มี	18.2	8.6	0.1	-	1.0	-	1.7	4.6	1.7	0.4	0.4	Available			
ไม่มี	3,605.8	738.2	54.4	4.7	953.5	4.3	196.5	813.9	350.5	185.6	185.6	Not available			

ตารางที่ 9 จำนวนผู้มีงานทำ จำนวนคนอุตสาหกรรม จำนวนชั่วโมงทำงานต่อสัปดาห์ การมีเวลาเหลือและต้องการทำงาน ณพื้นที่ และเพศ ภาคกลาง (ต่อ)

TABLE 9 EMPLOYED PERSONS BY INDUSTRY, HOURS WORKED PER WEEK, AVAILABILITY FOR ADDITIONAL WORK AND SEX, CENTRAL REGION (Contd.)

ไตรมาสที่ 2:2550 : Quarter 2:2007

หน้า 206 นี้พัน : In Thousands

จำนวนผู้มีงานทำ เพศ และ การมีเวลาเหลือ และต้องการทำงานเพิ่มขึ้น	อุตสาหกรรม (ต่อ) Industry (Contd.)										HOURS WORKED, SEX AND AVAILABILITY FOR ADDITIONAL WORK
	สื่อกลาง ทางการเงิน Financial intermediation	อสังหาริมทรัพย์ และการให้เช่า Real estate & Renting	บริหารราชการ และป้องกันประเทศ Public adminis- tration & Defence	การศึกษา Education	ด้านสุขภาพและ สังคมสงเคราะห์ Health & Social work	บริการ ชุมชนสังคม & Social	อยู่อาศัยครัว- เรือนส่วนบุคคล Private households with employed persons	องค์กร ระหว่างประเทศ Extra-territorial organizations	ไม่ทราบ	Unknown	
ทั้งหมด	79.0	210.7	314.5	256.3	143.4	220.5	49.9	0.3	37.0	37.0	
มี	0.6	0.2	3.5	2.1	1.1	5.9	1.4	-	-	-	Available
ไม่มี	78.5	210.5	311.0	234.2	142.3	214.7	48.5	0.3	37.0	37.0	Not available
มีงานประจำแต่ไม่ได้ทำงาน	0.1	1.6	0.9	23.9	1.0	1.4	0.6	-	-	-	With job not work
มี	-	0.1	-	0.8	0.1	-	-	-	-	-	Available
ไม่มี	0.1	1.6	0.9	23.1	1.0	1.4	0.6	-	-	-	Not available
1-9 ชั่วโมง	-	0.4	0.2	3.2	0.6	0.8	0.7	-	-	-	1-9 hours
มี	-	-	-	0.6	0.4	0.8	-	-	-	-	Available
ไม่มี	-	0.4	0.2	2.6	0.3	0.1	0.7	-	-	-	Not available
10-19 ชั่วโมง	0.2	4.3	2.5	9.4	0.6	2.6	0.6	-	-	-	10-19 hours
มี	-	-	0.4	0.0	-	0.8	0.3	-	-	-	Available
ไม่มี	0.2	4.3	2.1	9.3	0.6	1.8	0.3	-	-	-	Not available
20-29 ชั่วโมง	1.5	6.5	21.6	18.1	5.8	15.3	2.1	-	-	-	20-29 hours
มี	0.2	-	0.7	-	-	1.3	0.4	-	-	-	Available
ไม่มี	1.3	6.5	20.8	18.1	5.8	14.0	1.6	-	-	-	Not available
30-34 ชั่วโมง	3.9	4.6	2.9	6.8	3.4	7.3	1.1	-	-	-	30-34 hours
มี	-	-	-	-	0.1	1.1	0.1	-	-	-	Available
ไม่มี	3.9	4.6	2.9	6.8	3.3	6.2	1.0	-	-	-	Not available
35-39 ชั่วโมง	6.1	11.5	136.1	66.9	28.2	21.2	2.6	-	0.3	0.3	35-39 hours
มี	-	0.1	1.4	0.5	0.3	0.7	0.1	-	-	-	Available
ไม่มี	6.1	11.4	134.8	66.4	27.9	20.5	2.6	-	0.3	0.3	Not available
40-49 ชั่วโมง	61.3	104.2	122.4	89.4	70.4	69.0	10.1	0.3	30.8	30.8	40-49 hours
มี	0.3	-	1.0	0.1	0.3	1.0	0.5	-	-	-	Available
ไม่มี	61.0	104.2	121.4	89.3	70.1	68.0	9.6	0.3	30.8	30.8	Not available
50 ชั่วโมงขึ้นไป	6.0	77.6	28.0	18.6	33.4	102.9	32.2	-	5.9	5.9	50 hours and over
มี	-	-	-	-	-	0.2	-	-	-	-	Available
ไม่มี	6.0	77.6	28.0	18.6	33.4	102.7	32.2	-	5.9	5.9	Not available

TABLE 9 EMPLOYED PERSONS BY INDUSTRY, HOURS WORKED PER WEEK, AVAILABILITY FOR ADDITIONAL WORK AND SEX, CENTRAL REGION
 តារាងទី ៩ បុគ្គលិកដែលបានប្រើប្រាស់ ម៉ោងធ្វើការក្នុងមួយសប្តាហ៍ ភាពអាចធ្វើការបន្ថែម និងភេទ តំបន់កណ្តាល

ឈ្មោះស្ថាប័ន Institution	ស្ថាប័ន Industry										ម៉ោងធ្វើការ Hours worked	ភេទ Sex	ម៉ោងអាចធ្វើការបន្ថែម Additional work availability
	កសិកម្ម Agriculture	ត្រីមាត់ Fishing & Quarrying	ថាមពល Mining & Quarrying	ការផ្គត់ផ្គង់ Manufacturing	អគ្គិសនី និង ទឹកស្អាត Electricity, Gas & Water supply	សំណង់ Construction	ពាណិជ្ជកម្ម & ពាណិជ្ជកម្ម & Retail trade	ភោជនាគារ & ភោជនាគារ & Restaurants	សំណង់ Transport	សំណង់ Communication			
សរុប	5,010.8	1,280.0	125.9	10.0	1,294.0	32.0	416.1	783.8	236.4	283.8	MALE	2,838	Available
ប្រុស	76.9	32.9	0.9	-	7.2	1.2	13.0	8.9	2.9	4.2	Available	4.2	Available
ស្ត្រី	4,933.9	1,217.1	125.0	10.0	1,286.8	30.8	403.1	774.9	233.4	279.5	Not available	279.5	Not available
ស្ថាប័នសេវាប្រតិបត្តិការ	48.2	15.6	1.8	0.1	3.8	0.5	6.3	2.2	2.0	3.2	With job not work	3.2	With job not work
ប្រុស	5.0	0.8	0.2	-	1.3	-	0.7	0.3	-	1.0	Available	1.0	Available
ស្ត្រី	43.2	14.8	1.7	0.1	2.5	0.5	5.6	1.8	2.0	2.2	Not available	2.2	Not available
1-9 ឆ្នាំប្រុស	10.2	4.8	0.1	-	1.8	-	1.2	1.1	-	0.0	1-9 hours	0.0	1-9 hours
ប្រុស	3.9	1.8	-	-	0.8	-	0.8	-	-	0.0	Available	-	Available
ស្ត្រី	6.3	2.9	0.1	-	1.0	-	0.3	1.1	-	0.0	Not available	0.0	Not available
10-19 ឆ្នាំប្រុស	70.7	28.9	6.1	-	5.3	-	6.5	8.2	2.1	3.8	10-19 hours	3.8	10-19 hours
ប្រុស	7.5	3.3	0.4	-	0.4	-	1.5	0.2	0.6	0.7	Available	0.7	Available
ស្ត្រី	63.2	25.6	5.7	-	4.9	-	5.0	8.1	1.5	3.1	Not available	3.1	Not available
20-29 ឆ្នាំប្រុស	209.0	86.6	13.3	0.0	7.0	0.5	18.3	29.8	8.5	11.4	20-29 hours	11.4	20-29 hours
ប្រុស	15.0	7.5	0.2	-	4.3	-	4.3	0.5	0.2	0.4	Available	0.4	Available
ស្ត្រី	194.0	79.2	13.1	0.0	6.4	0.5	14.0	29.2	8.4	11.0	Not available	11.0	Not available
30-34 ឆ្នាំប្រុស	161.9	77.0	4.8	-	12.0	0.5	24.3	16.9	9.1	7.3	30-34 hours	7.3	30-34 hours
ប្រុស	9.3	6.5	0.1	-	0.8	-	0.5	0.7	0.8	0.6	Available	0.6	Available
ស្ត្រី	152.6	70.6	4.7	-	11.2	0.5	23.9	16.2	9.1	6.8	Not available	6.8	Not available
35-39 ឆ្នាំប្រុស	376.1	160.8	17.5	-	9.2	6.4	5.7	36.9	13.3	9.9	35-39 hours	9.9	35-39 hours
ប្រុស	6.8	1.8	-	-	0.8	-	0.3	1.3	0.4	0.9	Available	0.9	Available
ស្ត្រី	369.3	159.0	17.5	-	8.4	6.4	5.3	35.6	13.0	9.0	Not available	9.0	Not available
40-49 ឆ្នាំប្រុស	2,163.1	418.0	38.0	5.5	786.0	19.8	193.0	291.4	73.3	82.2	40-49 hours	82.2	40-49 hours
ប្រុស	19.0	7.1	-	-	1.4	1.2	3.4	3.1	1.3	0.3	Available	0.3	Available
ស្ត្រី	2,144.1	410.9	38.0	5.5	784.6	18.6	189.6	288.3	72.0	81.9	Not available	81.9	Not available
50 ឆ្នាំប្រុស	1,971.8	488.4	44.3	4.4	468.8	4.3	161.0	397.4	128.2	165.8	50 hours and over	165.8	50 hours and over
ប្រុស	10.5	4.1	0.1	-	0.9	-	1.5	2.9	0.6	0.3	Available	0.3	Available
ស្ត្រី	1,961.3	484.2	44.2	4.4	467.9	4.3	159.5	394.5	127.6	165.5	Not available	165.5	Not available
សរុប	4,861.3	933.1	45.4	1.9	1,330.1	6.1	95.8	754.4	425.1	567.7	FEMALE	567.7	Available
ប្រុស	57.8	20.5	0.2	-	10.4	-	1.1	9.4	6.3	0.9	Available	0.9	Available
ស្ត្រី	4,303.6	912.5	45.2	1.9	1,319.8	6.1	94.7	745.0	418.8	55.7	Not available	55.7	Not available
ស្ថាប័នសេវាប្រតិបត្តិការ	43.6	11.6	0.4	0.1	5.9	0.1	0.7	4.5	3.6	0.1	With job not work	0.1	With job not work
ប្រុស	3.1	1.2	0.2	-	0.6	-	0.2	0.6	0.7	-	Available	-	Available
ស្ត្រី	40.6	10.3	0.4	0.1	5.3	0.1	0.7	4.3	2.9	0.1	Not available	0.1	Not available
1-9 ឆ្នាំប្រុស	12.0	4.0	0.6	-	1.6	-	1.0	0.1	-	-	1-9 hours	-	1-9 hours
ប្រុស	3.1	1.8	-	-	-	-	-	-	-	-	Available	-	Available
ស្ត្រី	8.8	2.2	0.6	-	1.6	-	1.6	0.1	-	-	Not available	-	Not available
10-19 ឆ្នាំប្រុស	67.2	33.7	1.0	-	7.1	-	1.6	6.5	6.7	0.2	10-19 hours	0.2	10-19 hours
ប្រុស	5.5	2.4	-	-	1.2	-	0.1	0.4	0.4	-	Available	-	Available
ស្ត្រី	61.7	31.3	1.0	-	5.9	-	1.5	6.2	6.3	0.2	Not available	0.2	Not available
20-29 ឆ្នាំប្រុស	198.7	90.0	7.0	-	19.1	0.4	3.2	26.2	13.2	2.4	20-29 hours	2.4	20-29 hours
ប្រុស	11.2	4.0	-	-	1.6	-	0.2	3.2	0.9	-	Available	-	Available
ស្ត្រី	187.5	86.0	7.0	-	17.5	0.4	2.9	23.1	12.4	2.4	Not available	2.4	Not available
30-34 ឆ្នាំប្រុស	120.6	56.6	2.2	-	15.9	0.2	2.4	11.3	11.4	0.8	30-34 hours	0.8	30-34 hours
ប្រុស	6.2	2.1	-	-	2.1	-	0.4	0.3	0.4	0.2	Available	0.2	Available
ស្ត្រី	114.4	54.5	2.2	-	13.7	0.2	2.4	11.0	11.0	0.6	Not available	0.6	Not available
35-39 ឆ្នាំប្រុស	413.7	190.4	7.9	-	20.3	1.3	1.0	41.7	32.4	2.3	35-39 hours	2.3	35-39 hours
ប្រុស	7.2	2.0	-	-	1.2	-	-	2.0	0.2	-	Available	-	Available
ស្ត្រី	406.5	188.5	7.9	-	19.2	1.3	1.0	39.7	32.1	2.3	Not available	2.3	Not available
40-49 ឆ្នាំប្រុស	1,853.3	298.5	16.2	1.5	774.6	4.1	49.9	242.1	133.7	30.7	40-49 hours	30.7	40-49 hours
ប្រុស	13.8	2.6	0.2	-	3.6	-	0.6	1.7	2.5	0.6	Available	0.6	Available
ស្ត្រី	1,839.5	295.8	15.9	1.5	771.1	4.1	49.3	240.4	131.1	30.1	Not available	30.1	Not available
50 ឆ្នាំប្រុស	1,652.3	288.4	10.1	0.3	485.7	-	37.2	421.1	224.0	20.2	50 hours and over	20.2	50 hours and over
ប្រុស	7.8	4.4	-	-	0.1	-	0.1	1.7	1.2	0.1	Available	0.1	Available
ស្ត្រី	1,644.5	284.0	10.1	0.3	485.6	-	37.0	419.4	222.9	20.1	Not available	20.1	Not available

ឆ្នាំប្រតិបត្តិការ ២០១៧ : Quarter 2/2017

ឯកតា : ពាន់រយ : In Thousands

ตารางที่ 9 จำนวนผู้จ้างทำ งานอุตสาหกรรม ชั่วโมงทำงานต่อสัปดาห์ โดยอุตสาหกรรมและเพศ

TABLE 9 EMPLOYED PERSONS BY INDUSTRY, HOURS WORKED PER WEEK, AVAILABILITY FOR ADDITIONAL WORK AND SEX, CENTRAL REGION (Contd.)

ประเภทอุตสาหกรรม (Contd.)	อุตสาหกรรม (ชื่อ) Industry (Contd.)												รวมทั้งหมด: In Thousands	
	สื่อกลาง Financial Intermediation	อสังหาริมทรัพย์ Real estate & Renting	บริหารราชการ Public admini- stration & Defence	การศึกษา Education	สุขภาพ & Social work	ชุมชน Other community & Social	ครัวเรือน Private households with employed persons	องค์กร Extracorporate organizations	ไม่ทราบ	HOURS WORKED, SEX AND AVAILABILITY FOR ADDITIONAL WORK		MALE	FEMALE	
จำนวนผู้จ้างทำ งาน Employed persons	126.6	198.0	82.6	28.8	87.1	6.2	0.3	15.2	Available	Not available	15.2			Available
ทั้งหมด	34.1	126.6	198.0	82.6	28.8	87.1	6.2	0.3	15.2	Available	Not available	15.2	Available	Not available
ชาย	0.3	1.7	1.7	1.1	0.1	2.3	0.1	-	-	Available	Not available	-	Available	Not available
หญิง	33.8	126.4	196.4	81.5	28.7	84.8	6.1	0.3	15.2	Available	Not available	15.2	Available	Not available
มีงานประจำทำสัปดาห์ละ	0.1	1.4	0.2	10.8	-	0.3	-	-	-	With job not work	With job not work	-	With job not work	With job not work
1-9 ชั่วโมง	-	0.1	-	0.6	-	-	-	-	-	Available	Available	-	Available	Available
10-19 ชั่วโมง	0.1	1.3	0.2	10.2	-	0.3	-	-	-	Not available	Not available	-	Not available	Not available
20-29 ชั่วโมง	-	0.2	0.2	0.5	-	0.4	-	-	-	1-9 hours	1-9 hours	-	1-9 hours	1-9 hours
30-34 ชั่วโมง	-	-	-	-	-	0.4	-	-	-	Available	Available	-	Available	Available
35-39 ชั่วโมง	-	0.2	0.2	0.5	-	0.0	-	-	-	Not available	Not available	-	Not available	Not available
40-49 ชั่วโมง	-	2.8	1.6	4.1	0.1	1.3	-	-	-	10-19 hours	10-19 hours	-	10-19 hours	10-19 hours
50 ชั่วโมงขึ้นไป	-	2.8	1.6	4.0	0.1	0.5	-	-	-	20-29 hours	20-29 hours	-	20-29 hours	20-29 hours
รวมทั้งหมด	0.9	2.5	1.56	5.8	0.8	7.4	0.6	-	-	Available	Available	-	Available	Available
ชาย	-	0.7	-	-	-	0.7	-	-	-	Not available	Not available	-	Not available	Not available
หญิง	0.9	2.5	1.48	5.8	0.8	6.7	0.6	-	-	Not available	Not available	-	Not available	Not available
มีงานประจำทำสัปดาห์ละ	1.1	2.0	2.2	1.3	0.5	2.7	0.2	-	-	30-34 hours	30-34 hours	-	30-34 hours	30-34 hours
1-9 ชั่วโมง	-	-	-	-	0.1	-	-	-	-	Available	Available	-	Available	Available
10-19 ชั่วโมง	1.1	2.0	2.2	1.3	0.4	2.7	0.1	-	-	Not available	Not available	-	Not available	Not available
20-29 ชั่วโมง	2.2	5.9	7.17	20.8	6.8	8.4	0.6	-	-	35-39 hours	35-39 hours	-	35-39 hours	35-39 hours
30-34 ชั่วโมง	-	0.1	-	0.5	-	0.7	-	-	-	Available	Available	-	Available	Available
35-39 ชั่วโมง	2.2	5.8	7.17	20.3	6.8	7.8	0.6	-	-	Not available	Not available	-	Not available	Not available
40-49 ชั่วโมง	27.5	53.4	83.6	29.8	14.4	34.2	1.3	0.3	11.5	40-49 hours	40-49 hours	-	40-49 hours	40-49 hours
50 ชั่วโมงขึ้นไป	0.3	-	0.9	-	-	0.1	-	-	-	Available	Available	-	Available	Available
รวมทั้งหมด	27.1	53.4	82.7	29.8	14.4	34.1	1.3	0.3	11.5	Not available	Not available	-	Not available	Not available
ชาย	2.3	58.6	23.1	9.6	6.2	32.3	3.5	-	3.7	50 hours and over	50 hours and over	-	50 hours and over	50 hours and over
หญิง	-	-	-	-	-	-	-	-	-	Available	Available	-	Available	Available
มีงานประจำทำสัปดาห์ละ	2.3	58.6	23.1	9.6	6.2	32.3	3.5	-	3.7	Not available	Not available	-	Not available	Not available
1-9 ชั่วโมง	44.9	84.1	116.5	15.7	11.7	13.4	4.7	-	21.9	Available	Available	-	Available	Available
10-19 ชั่วโมง	0.2	-	1.8	0.9	1.0	3.6	1.3	-	-	Not available	Not available	-	Not available	Not available
20-29 ชั่วโมง	44.7	84.1	114.7	15.7	11.7	12.9	4.4	-	21.9	With job not work	With job not work	-	With job not work	With job not work
30-34 ชั่วโมง	-	0.2	0.7	13.2	1.0	1.0	0.6	-	-	Available	Available	-	Available	Available
35-39 ชั่วโมง	-	0.2	0.7	13.2	1.0	1.0	0.6	-	-	Not available	Not available	-	Not available	Not available
40-49 ชั่วโมง	-	0.4	-	2.7	0.6	0.4	0.7	-	-	1-9 hours	1-9 hours	-	1-9 hours	1-9 hours
50 ชั่วโมงขึ้นไป	-	0.4	-	0.6	0.4	0.4	-	-	-	Available	Available	-	Available	Available
รวมทั้งหมด	-	0.4	-	2.1	0.3	0.1	0.7	-	-	Not available	Not available	-	Not available	Not available
ชาย	0.2	1.6	0.9	5.3	0.5	1.3	0.6	-	-	10-19 hours	10-19 hours	-	10-19 hours	10-19 hours
หญิง	-	-	0.4	-	-	0.3	-	-	-	Available	Available	-	Available	Available
มีงานประจำทำสัปดาห์ละ	0.2	1.6	0.6	5.3	0.5	1.0	0.3	-	-	Not available	Not available	-	Not available	Not available
1-9 ชั่วโมง	0.6	3.9	6.0	12.3	5.0	7.9	1.5	-	-	20-29 hours	20-29 hours	-	20-29 hours	20-29 hours
10-19 ชั่วโมง	0.2	-	-	-	-	0.7	-	-	-	Available	Available	-	Available	Available
20-29 ชั่วโมง	0.4	3.9	6.0	12.3	5.0	7.3	1.0	-	-	Not available	Not available	-	Not available	Not available
30-34 ชั่วโมง	2.8	2.6	0.7	5.5	2.9	4.6	0.9	-	-	30-34 hours	30-34 hours	-	30-34 hours	30-34 hours
35-39 ชั่วโมง	-	-	-	-	-	-	-	-	-	Available	Available	-	Available	Available
40-49 ชั่วโมง	2.8	2.6	0.7	5.5	2.9	3.5	0.9	-	-	Not available	Not available	-	Not available	Not available
50 ชั่วโมงขึ้นไป	3.8	5.6	1.4	4.1	0.3	0.1	2.0	-	0.3	35-39 hours	35-39 hours	-	35-39 hours	35-39 hours
รวมทั้งหมด	3.8	5.6	63.1	46.1	21.1	12.7	2.0	-	0.3	Available	Available	-	Available	Available
ชาย	33.8	50.8	38.8	59.6	56.0	34.8	8.7	-	19.3	Not available	Not available	-	Not available	Not available
หญิง	-	-	0.1	0.1	0.3	0.9	0.5	-	-	40-49 hours	40-49 hours	-	40-49 hours	40-49 hours
มีงานประจำทำสัปดาห์ละ	3.7	19.1	4.9	9.0	27.2	70.6	28.7	-	2.2	Not available	Not available	-	Not available	Not available
1-9 ชั่วโมง	-	-	-	-	-	0.2	-	-	-	Available	Available	-	Available	Available
10-19 ชั่วโมง	3.7	19.1	4.9	9.0	27.2	70.4	28.7	-	2.2	Not available	Not available	-	Not available	Not available

ตารางที่ 10 จำนวนผู้มีงานทำ จำแนกตามสถานภาพการทำงาน จำนวนชั่วโมงทำงานต่อสัปดาห์ การมีเวลาเหลือพอและต้องการทำงานเพิ่มขึ้น และเพศ ภาคกลาง

TABLE 10 EMPLOYED PERSONS BY WORK STATUS, HOURS WORKED PER WEEK, AVAILABILITY FOR ADDITIONAL WORK AND SEX, CENTRAL REGION

ไตรมาสที่ 2/2550 : Quarter 2/2007

หน่วยเป็นพัน : In Thousands

จำนวนชั่วโมงทำงาน เพศ และ การมีเวลาเหลือพอ และต้องการทำงานเพิ่มขึ้น	สถานภาพการทำงาน Work Status							HOURS WORKED, SEX AND AVAILABILITY FOR ADDITIONAL WORK
	รวม	นายจ้าง	ลูกจ้างรัฐบาล	ลูกจ้างเอกชน	ทำงานส่วนตัว	ช่วยธุรกิจ ครอบครัว	การรวมกลุ่ม Members of Producers' Cooperatives	
	Total	Employer	Government Employee	Private Employee	Own Account Worker	Unpaid Family Worker		
ชาย	5,010.8	204.4	403.0	2,511.8	1,348.0	543.0	0.7	MALE
มี	76.9	1.8	4.3	42.6	19.0	9.3	-	Available
ไม่มี	4,933.9	202.6	398.8	2,469.2	1,329.0	533.7	0.7	Not available
มีงานประจำแต่ไม่ได้ทำงาน	48.2	4.8	10.5	14.3	17.0	1.7	-	With job not work
มี	5.0	0.4	0.5	1.8	2.1	0.2	-	Available
ไม่มี	43.2	4.4	10.0	12.5	14.9	1.5	-	Not available
1-9 ชั่วโมง	10.2	0.0	0.5	6.3	2.7	0.7	-	1-9 hours
มี	3.9	-	-	3.3	0.6	-	-	Available
ไม่มี	6.3	0.0	0.5	3.0	2.1	0.7	-	Not available
10-19 ชั่วโมง	70.7	2.4	5.9	20.0	29.3	13.0	-	10-19 hours
มี	7.5	-	0.0	4.4	2.1	1.0	-	Available
ไม่มี	63.2	2.4	5.9	15.6	27.2	12.0	-	Not available
20-29 ชั่วโมง	209.0	9.6	26.3	62.7	75.7	34.8	-	20-29 hours
มี	15.0	1.1	1.0	7.8	3.0	2.2	-	Available
ไม่มี	194.0	8.4	25.2	54.9	72.7	32.7	-	Not available
30-34 ชั่วโมง	161.9	5.4	4.7	79.8	50.4	21.5	0.2	30-34 hours
มี	9.3	-	-	6.7	0.9	1.7	-	Available
ไม่มี	152.6	5.4	4.7	73.1	49.4	19.8	0.2	Not available
35-39 ชั่วโมง	376.1	11.3	131.2	34.6	133.2	65.9	-	35-39 hours
มี	6.8	0.1	0.6	3.7	2.4	-	-	Available
ไม่มี	369.3	11.2	130.6	30.9	130.8	65.9	-	Not available
40-49 ชั่วโมง	2,163.1	74.7	177.7	1,370.8	373.7	166.2	0.1	40-49 hours
มี	19.0	0.1	2.1	9.0	4.6	3.1	-	Available
ไม่มี	2,144.1	74.5	175.6	1,361.8	369.1	163.1	0.1	Not available
50 ชั่วโมงขึ้นไป	1,971.8	96.2	46.4	923.4	666.1	239.2	0.5	50 hours and over
มี	10.5	-	-	6.0	3.3	1.1	-	Available
ไม่มี	1,961.3	96.2	46.4	917.4	662.8	238.1	0.5	Not available
หญิง	4,361.3	71.6	363.0	2,108.1	942.1	873.5	3.1	FEMALE
มี	57.8	0.5	4.0	32.1	12.2	9.0	-	Available
ไม่มี	4,303.6	71.2	359.0	2,076.0	929.9	864.4	3.1	Not available
มีงานประจำแต่ไม่ได้ทำงาน	43.6	0.9	13.0	14.5	10.6	4.5	-	With job not work
มี	3.1	-	0.4	1.1	1.4	0.1	-	Available
ไม่มี	40.6	0.9	12.6	13.4	9.2	4.4	-	Not available
1-9 ชั่วโมง	12.0	0.5	2.7	4.0	2.2	2.4	-	1-9 hours
มี	3.1	0.3	0.6	1.2	0.6	0.5	-	Available
ไม่มี	8.8	0.3	2.2	2.8	1.6	2.0	-	Not available
10-19 ชั่วโมง	67.2	2.6	6.0	15.4	26.1	17.2	-	10-19 hours
มี	5.5	-	0.4	3.0	1.8	0.3	-	Available
ไม่มี	61.7	2.6	5.6	12.4	24.2	16.9	-	Not available
20-29 ชั่วโมง	198.7	3.5	19.3	52.9	65.3	57.7	-	20-29 hours
มี	11.2	-	-	7.8	1.0	2.4	-	Available
ไม่มี	187.5	3.5	19.3	45.1	64.3	55.3	-	Not available
30-34 ชั่วโมง	120.6	1.4	6.4	47.6	29.5	35.7	-	30-34 hours
มี	6.2	0.2	-	4.1	1.9	-	-	Available
ไม่มี	114.4	1.2	6.4	43.5	27.7	35.7	-	Not available
35-39 ชั่วโมง	413.7	5.1	143.5	43.8	100.1	120.7	0.4	35-39 hours
มี	7.2	-	1.6	3.7	1.1	0.8	-	Available
ไม่มี	406.5	5.1	141.9	40.2	99.1	119.9	0.4	Not available
40-49 ชั่วโมง	1,853.3	21.3	147.5	1,186.4	231.2	264.7	2.1	40-49 hours
มี	13.8	-	1.0	6.8	2.3	3.7	-	Available
ไม่มี	1,839.5	21.3	146.5	1,179.6	228.9	261.1	2.1	Not available
50 ชั่วโมงขึ้นไป	1,652.3	36.4	24.5	743.5	477.0	370.5	0.5	50 hours and over
มี	7.8	-	-	4.4	2.1	1.3	-	Available
ไม่มี	1,644.5	36.4	24.5	739.1	474.9	369.2	0.5	Not available

ตารางที่ 11 จำนวนผู้จ้างทำ งานตามกลุ่มอายุ จำนวนชั่วโมงทำงานต่อสัปดาห์ การมีเวลาเหลือและต้องการทำงานเพิ่มขึ้น และเพศ ภาคกลาง

TABLE 11 EMPLOYED PERSONS BY AGE GROUP, HOURS WORKED PER WEEK, AVAILABILITY FOR ADDITIONAL WORK AND SEX, CENTRAL REGION

ไตรมาสที่ 2:2550 - Quarter 2:2007

หน่วยเป็นพัน : In Thousands

จำนวนชั่วโมงทำงาน เพศ และ การมีเวลาเหลือ และต้องการทำงานเพิ่มขึ้น	รวม Total	กลุ่มอายุ Age Group							HOURS WORKED, SEX AND AVAILABILITY FOR ADDITIONAL WORK		
		15-19	20-24	25-29	30-34	35-39	40-49	50-59	>= 60	TOTAL	559.4
ยอดรวม	9,372.2	348.0	945.7	1,347.1	1,423.2	1,302.8	2,173.6	1,272.3	559.4	559.4	Available
มี	134.7	5.9	13.4	8.5	20.4	20.3	35.8	21.8	8.7	8.7	Available
ไม่มี	9,237.5	342.1	932.3	1,338.7	1,402.8	1,282.5	2,137.9	1,250.6	550.7	550.7	Not available
มีงานประจำแต่ไม่ได้ทำงาน	91.8	1.2	3.7	12.4	9.4	11.3	23.7	19.3	10.8	10.8	With job not work
มี	8.1	0.7	0.3	0.2	0.5	0.7	3.4	0.4	1.8	1.8	Available
ไม่มี	83.8	0.4	3.4	12.2	8.9	10.6	20.3	18.9	9.0	9.0	Not available
1-9 ชั่วโมง	22.1	0.7	1.2	0.6	4.6	1.0	4.1	5.7	4.2	4.2	1-9 hours
มี	7.0	-	0.8	-	1.8	0.5	1.6	0.7	1.7	1.7	Available
ไม่มี	15.1	0.7	0.3	0.6	2.9	0.6	2.6	5.0	2.5	2.5	Not available
10-19 ชั่วโมง	137.9	7.8	9.3	10.2	10.6	11.9	31.2	28.8	28.2	28.2	10-19 hours
มี	13.0	0.4	0.8	0.4	0.7	2.0	4.7	3.5	0.5	0.5	Available
ไม่มี	124.9	7.4	8.5	9.8	9.9	9.9	26.5	25.3	27.6	27.6	Not available
20-29 ชั่วโมง	407.7	18.3	28.2	36.2	49.1	39.5	93.5	77.3	65.6	65.6	20-29 hours
มี	26.2	-	2.4	3.7	3.3	1.0	7.8	4.4	3.7	3.7	Available
ไม่มี	381.5	18.3	25.8	32.6	45.8	38.5	85.7	73.0	61.9	61.9	Not available
30-34 ชั่วโมง	282.5	11.8	19.6	26.2	39.7	33.8	76.2	45.3	29.8	29.8	30-34 hours
มี	15.5	0.7	2.4	1.1	3.8	2.0	3.0	2.5	0.1	0.1	Available
ไม่มี	267.0	11.1	17.2	25.2	35.9	31.8	73.1	42.8	29.8	29.8	Not available
35-39 ชั่วโมง	789.8	18.8	48.0	79.8	105.9	96.8	211.4	151.6	77.3	77.3	35-39 hours
มี	14.0	0.1	0.1	1.0	3.2	3.2	4.2	2.1	0.1	0.1	Available
ไม่มี	775.8	18.7	47.9	78.8	102.7	93.6	207.3	149.6	77.3	77.3	Not available
40-49 ชั่วโมง	4,016.3	156.2	481.0	647.1	686.2	596.3	857.4	448.5	143.7	143.7	40-49 hours
มี	32.8	4.0	1.9	0.9	3.2	7.8	8.1	6.2	0.7	0.7	Available
ไม่มี	3,983.5	152.2	479.1	646.2	682.9	588.5	849.4	442.3	143.0	143.0	Not available
50 ชั่วโมงขึ้นไป	3,624.1	133.2	354.7	534.5	517.6	512.1	876.1	495.9	199.9	199.9	50 hours and over
มี	18.2	-	4.8	1.2	3.8	3.1	3.0	2.2	0.2	0.2	Available
ไม่มี	3,605.8	133.2	350.0	533.3	513.8	509.1	873.1	493.7	199.7	199.7	Not available

ตารางที่ 11 จำนวนผู้จ้างทำ งานตามกลุ่มอายุ จำนวนผู้จ้างตามข้อขัดข้อง การมีเวลาว่างของแรงงานทั้งชายและหญิง และเพศ ภาคกลาง

TABLE 11 EMPLOYED PERSONS BY AGE GROUP, HOURS WORKED PER WEEK, AVAILABILITY FOR ADDITIONAL WORK AND SEX, CENTRAL REGION

ประเภทที่ 22550 : Quarter 2/2007	จำนวนผู้จ้างงาน เพศ และ การมีเวลาว่างของ และข้อจำกัดงานผู้จ้าง	กลุ่มอายุ Age Group										HOURS WORKED, SEX AND AVAILABILITY FOR ADDITIONAL WORK	
		Total	15-19	20-24	25-29	30-34	35-39	40-49	50-59	>= 60	MALE	FEMALE	
	ชาย	5,018.8	2,189	521.8	723.7	746.6	673.5	1,125.3	683.3	317.8			
	หญิง	769	3.4	7.9	4.7	11.1	10.2	21.0	13.4	5.3	Available	Available	
	ไม่มี	4,933.9	2,155.5	513.8	7191	735.5	663.3	1,104.3	669.9	312.6	Not available	Not available	
	มีงานประจำแต่ไม่เต็มงาน	48.2	0.2	2.5	5.3	3.4	4.9	15.5	9.1	7.5	With job not work	With job not work	
	มี	5.0	0.2	0.3	0.1	0.4	0.6	2.2	0.3	1.0	Available	Available	
	1-9 ชั่วโมง	43.2	-	2.2	5.2	2.9	4.3	13.3	8.9	6.5	Not available	Not available	
	มี	3.9	-	0.8	0.5	0.8	0.5	0.7	0.4	0.6	Available	Available	
	10-19 ชั่วโมง	6.3	0.7	0.3	0.2	1.3	0.1	1.3	1.0	1.4	Not available	Not available	
	มี	7.5	0.2	0.3	0.3	-	0.6	3.5	2.0	0.5	Available	Available	
	20-29 ชั่วโมง	63.2	6.2	5.9	5.3	4.0	13.9	11.3	12.5	12.5	Not available	Not available	
	มี	209.0	12.3	13.7	20.6	25.0	21.0	44.6	35.3	36.5	20-29 hours	20-29 hours	
	30-34 ชั่วโมง	150	-	0.8	1.9	1.9	0.6	4.5	3.1	2.3	Available	Available	
	มี	194.0	12.3	12.9	18.8	23.1	20.3	40.1	32.2	34.2	Not available	Not available	
	35-39 ชั่วโมง	152.6	8.6	13.8	16.2	19.0	13.6	40.9	23.4	17.1	Not available	Not available	
	มี	376.1	12.4	24.6	37.1	42.1	45.5	101.9	70.1	42.4	35-39 hours	35-39 hours	
	มี	6.8	0.1	-	0.4	0.5	2.0	2.5	1.3	0.1	Available	Available	
	40-49 ชั่วโมง	369.3	12.4	24.6	36.8	41.6	43.5	99.4	68.8	42.4	Not available	Not available	
	มี	2,163.1	98.1	265.2	330.0	373.4	304.1	450.4	254.4	87.5	40-49 hours	40-49 hours	
	มี	19.0	2.4	1.4	0.6	2.3	4.3	4.0	3.5	0.5	Available	Available	
	มี	2,144.1	95.7	263.8	329.5	371.1	299.7	446.4	248.8	87.0	Not available	Not available	
	50 ชั่วโมงขึ้นไป	1,971.8	79.7	193.0	307.7	275.8	278.2	451.1	274.7	111.7	50 hours and over	50 hours and over	
	มี	10.5	-	2.7	0.5	3.4	0.4	2.1	1.2	0.2	Available	Available	
	มี	1,961.3	79.7	190.3	307.2	272.5	277.8	449.0	273.5	111.5	Not available	Not available	
	หญิง	4,361.3	1,292	4,239	623.4	676.6	629.3	1,048.3	589.1	241.6	FEMALE	FEMALE	
	มี	57.8	2.5	5.5	3.8	9.3	10.1	14.8	8.4	3.5	Available	Available	
	มี	4,303.6	1,267	4,185	619.6	667.3	619.2	1,033.5	580.7	238.1	Not available	Not available	
	มีงานประจำแต่ไม่เต็มงาน	43.6	1.0	1.2	7.2	6.0	6.5	8.3	10.2	3.3	With job not work	With job not work	
	มี	3.1	0.6	-	0.1	0.1	0.1	1.2	0.1	0.1	Available	Available	
	มี	40.6	0.4	1.2	7.0	5.9	6.3	7.0	10.0	2.5	Not available	Not available	
	1-9 ชั่วโมง	12.0	-	-	0.4	2.5	0.4	2.1	4.3	2.2	1-9 hours	1-9 hours	
	มี	3.1	-	-	-	0.9	-	0.8	0.3	1.1	Available	Available	
	มี	8.8	-	-	0.4	1.6	0.4	1.3	4.1	1.1	Not available	Not available	
	10-19 ชั่วโมง	67.2	1.3	3.0	4.6	6.7	7.3	13.8	15.4	15.1	10-19 hours	10-19 hours	
	มี	5.5	0.1	0.4	0.2	0.7	1.3	1.2	1.5	0.0	Available	Available	
	มี	61.7	1.2	2.6	4.4	5.9	5.9	12.6	14.0	15.1	Not available	Not available	
	20-29 ชั่วโมง	198.7	6.1	14.5	15.6	24.1	18.6	48.9	42.0	29.0	20-29 hours	20-29 hours	
	มี	11.2	-	1.6	1.8	1.4	0.4	3.4	1.3	1.4	Available	Available	
	มี	187.5	6.1	12.9	13.8	22.7	18.2	45.5	40.7	27.6	Not available	Not available	
	30-34 ชั่วโมง	120.6	2.8	4.1	9.0	19.0	19.1	33.7	20.3	12.7	30-34 hours	30-34 hours	
	มี	6.2	0.2	0.7	0.0	2.1	0.8	1.5	0.9	-	Available	Available	
	มี	114.4	2.6	3.4	9.0	16.9	18.3	32.2	19.4	12.7	Not available	Not available	
	35-39 ชั่วโมง	413.7	6.4	23.5	42.7	63.8	51.4	109.6	81.5	34.9	35-39 hours	35-39 hours	
	มี	7.2	-	0.1	0.6	2.7	1.3	1.7	0.8	-	Available	Available	
	มี	406.5	6.4	23.4	42.1	61.1	50.1	107.9	80.8	34.9	Not available	Not available	
	40-49 ชั่วโมง	1,853.3	58.1	215.9	317.1	312.8	292.2	407.0	194.1	56.1	40-49 hours	40-49 hours	
	มี	13.8	1.6	0.6	0.3	1.0	3.5	4.0	2.7	0.2	Available	Available	
	มี	1,839.5	56.5	215.3	316.7	311.8	288.7	403.0	191.5	56.0	Not available	Not available	
	50 ชั่วโมงขึ้นไป	1,652.3	53.6	161.8	226.8	241.8	234.0	425.0	221.2	88.2	50 hours and over	50 hours and over	
	มี	7.8	-	2.0	0.7	0.5	2.7	0.9	1.0	-	Available	Available	
	มี	1,644.5	53.6	159.8	226.1	241.3	231.3	424.1	220.3	88.2	Not available	Not available	

ตารางที่ 12 จำนวนผู้ว่างงาน ที่ทำงานทำ อัมเนตตามระยะเวลาที่ทำงานทำ ระดับการศึกษาที่สำเร็จ และเพศ ภาคกลาง

TABLE 12 UNEMPLOYED PERSONS, SEEKING JOB BY DURATION OF SEEKING JOB, LEVEL OF EDUCATIONAL ATTAINMENT AND SEX, CENTRAL REGION

ไตรมาสที่ 2/2550 : Quarter 2/2007

หน่วยเป็นคน : Person

ระดับการศึกษาที่สำเร็จ	รวม	ระยะเวลาที่ทำงานทำ						ระยะเวลาที่หางานทำ			LEVEL OF EDUCATIONAL ATTAINMENT	
		< 1 เดือน	1 - 2.9 เดือน	3 - 5.9 เดือน	6 - 8.9 เดือน	9 - 11.9 เดือน	>=12 เดือน	ไม่ทราบ	Months	Months	Months	Months
ยอดรวม	41,137	22,609	9,233	6,639	904	-	1,752	-	-	-	-	TOTAL
ไม่มีการศึกษา	650	263	387	-	-	-	-	-	-	-	-	No education
ต่ำกว่าประถมศึกษา	304	66	238	-	-	-	-	-	-	-	-	Less than Elementary
ประถมศึกษา	6,355	2,277	724	2,807	161	-	386	-	-	-	-	Elementary
มัธยมศึกษาตอนต้น	7,492	5,866	1,328	31	-	-	267	-	-	-	-	Lower Secondary
มัธยมศึกษาตอนปลาย	8,846	5,128	1,495	792	612	-	819	-	-	-	-	Upper Secondary Level
สาขามัธยมศึกษา	4,709	2,761	723	391	612	-	222	-	-	-	-	General/Academic
สาขาวิชาศึกษา	4,138	2,367	773	401	-	-	597	-	-	-	-	Vocational
สาขาวิชาการศึกษา	-	-	-	-	-	-	-	-	-	-	-	Teacher Training
อุดมศึกษา	17,489	9,009	5,061	3,008	131	-	280	-	-	-	-	Higher Level
สาขาวิชาการ	7,988	1,948	4,160	1,469	131	-	280	-	-	-	-	Academic
สาขาวิชาชีพ	9,386	7,062	785	1,539	-	-	-	-	-	-	-	Higher Technical Education
สาขาวิชาการศึกษา	115	-	115	-	-	-	-	-	-	-	-	Teacher Training
อื่นๆ	-	-	-	-	-	-	-	-	-	-	-	Others
ไม่ทราบ	-	-	-	-	-	-	-	-	-	-	-	Unknown

1/ รวมอาชีพระยะสั้น 1/ Including Short Course Vocational

ตารางที่ 12 จำนวนผู้ว่างงาน ที่หางานทำ จำนวนตามระยะเวลาที่หางานทำ ระดับการศึกษาที่สำเร็จ และเพศ ภาคกลาง

TABLE 12 UNEMPLOYED PERSONS, SEEKING JOB BY DURATION OF SEEKING JOB, LEVEL OF EDUCATIONAL ATTAINMENT AND SEX, CENTRAL REGION

ไตรมาสที่ 2:2550 : Quarter 2:2007

หน่วยนับ : Person

ระดับการศึกษาที่สำเร็จ	รวม	ระยะเวลาที่หางานทำ							LEVEL OF EDUCATIONAL ATTAINMENT
		Duration of seeking job							
		< 1 เดือน	1 - 2.9 เดือน	3 - 5.9 เดือน	6 - 8.9 เดือน	9 - 11.9 เดือน	>=12 เดือน	ไม่ทราบ	
Total	Month	Months	Months	Months	Months	Months	Unknown		
ชาย	22,941	13,135	4,350	3,655	131	-	1,670	-	MALE
ไม่มีการศึกษา	305	-	305	-	-	-	-	-	No education
ต่ำกว่าประถมศึกษา	304	66	238	-	-	-	-	-	Less than Elementary
ประถมศึกษา	4,474	1,577	724	1,787	-	-	386	-	Elementary
มัธยมศึกษาตอนต้น	4,255	3,339	618	31	-	-	267	-	Lower Secondary
มัธยมศึกษาตอนปลาย	4,599	2,474	698	608	-	-	819	-	Upper Secondary Level
สายสามัญ	2,329	1,246	470	391	-	-	222	-	General/Academic
สายวิชาชีพ	2,270	1,227	228	218	-	-	597	-	Vocational
สายวิชาการศึกษา	-	-	-	-	-	-	-	-	Teacher Training
อุดมศึกษา	9,004	5,680	1,767	1,228	131	-	198	-	Higher Level
สายวิชาการ	2,088	521	1,238	-	131	-	198	-	Academic
สายวิชาชีพ	6,915	5,158	529	1,228	-	-	-	-	Higher Technical Education
สายวิชาการศึกษา	-	-	-	-	-	-	-	-	Teacher Training
อื่นๆ	-	-	-	-	-	-	-	-	Others
ไม่ทราบ	-	-	-	-	-	-	-	-	Unknown
หญิง	18,197	9,474	4,884	2,984	773	-	82	-	FEMALE
ไม่มีการศึกษา	345	263	82	-	-	-	-	-	No education
ต่ำกว่าประถมศึกษา	-	-	-	-	-	-	-	-	Less than Elementary
ประถมศึกษา	1,882	700	-	1,021	161	-	-	-	Elementary
มัธยมศึกษาตอนต้น	3,237	2,527	710	-	-	-	-	-	Lower Secondary
มัธยมศึกษาตอนปลาย	4,247	2,654	797	184	612	-	-	-	Upper Secondary Level
สายสามัญ	2,379	1,515	252	-	612	-	-	-	General/Academic
สายวิชาชีพ	1,869	1,140	545	184	-	-	-	-	Vocational
สายวิชาการศึกษา	-	-	-	-	-	-	-	-	Teacher Training
อุดมศึกษา	8,486	3,330	3,294	1,780	-	-	82	-	Higher Level
สายวิชาการ	5,900	1,426	2,923	1,469	-	-	82	-	Academic
สายวิชาชีพ	2,472	1,904	257	311	-	-	-	-	Higher Technical Education
สายวิชาการศึกษา	115	-	115	-	-	-	-	-	Teacher Training
อื่นๆ	-	-	-	-	-	-	-	-	Others
ไม่ทราบ	-	-	-	-	-	-	-	-	Unknown

1/ รวมอาชีพระยะสั้น / Including Short Course Vocational

ตารางที่ 13 จำนวนผู้ว่างงาน ที่เคยทำงานมาก่อน อันเคยตามอาชีพที่ทำงานครั้งสุดท้าย อุตสาหกรรมที่ทำงานครั้งสุดท้าย และเพศ ภาคกลาง
TABLE 13 UNEMPLOYED PERSONS, EVER WORKED BY LAST OCCUPATION, LAST INDUSTRY AND SEX, CENTRAL REGION

ไตรมาสที่ 2:2550 : Quarter:2:2007

หน่วยเป็นคน : Person

อาชีพที่ทำงานครั้งสุดท้าย	อุตสาหกรรมที่ทำงานครั้งสุดท้าย Last Industry										รวม	LAST OCCUPATION
	เกษตรกรรม	การประมง	เหมืองแร่ เหมืองหิน	การผลิต	ไฟฟ้า ก๊าซ และประปา	การก่อสร้าง	การขายส่ง การขายปลีก	โรงแรม และภัตตาคาร	การขนส่ง	การขนส่ง		
	Agriculture	Fishing	Mining & Quarrying	Manufacturing	Electricity, Gas & Water supply	Construction	Wholesale & Retail trade	Hotels & Restaurants	Transport	Communication		
ยอดรวม	6,844	357	124	36,041	526	10,022	10,661	3,926	2,719	2,719	TOTAL	
1. ผู้ปฏิบัติงานนายจ้างราชการระดับอาวุโส และผู้จัดการ	-	52	-	-	-	-	64	64	-	-	1. Legislators, senior officials and managers	
2. ผู้ประกอบวิชาชีพด้านต่าง ๆ	-	-	-	342	-	-	-	-	-	-	2. Professionals	
3. ผู้ประกอบวิชาชีพด้านเทคนิคสาขาต่าง ๆ และอาชีพที่เกี่ยวข้อง	-	-	-	2,848	-	-	1,589	-	-	-	3. Technicians and associate professionals	
4. เสมียน	-	-	-	2,865	-	144	672	215	1,676	1,676	4. Clerks	
5. พนักงานบริการและพนักงานในร้านค้า และตลาด	-	-	-	67	-	-	4,729	3,105	-	-	5. Service workers and shop and market sales workers	
6. ผู้ปฏิบัติงานที่มีฝีมือ ในด้านการเกษตร และการประมง	3,430	305	-	-	-	-	-	-	-	-	6. Skilled agricultural and fishery workers	
7. ผู้ปฏิบัติงานด้านความสามรถทางฝีมือ และธุรกิจการค้าที่เกี่ยวข้อง	45	-	124	7,223	526	5,237	2,519	-	-	-	7. Craft and related trades workers	
8. ผู้ปฏิบัติการโรงงานและเครื่องจักร และผู้ปฏิบัติงานด้านการประกอบ	-	-	-	20,238	-	1,047	387	-	1,043	1,043	8. Plant and machine operators and assemblers	
9. อาชีพขั้นพื้นฐานต่าง ๆ ในด้านกรรพ และการให้บริการ	3,369	-	-	2,459	-	3,594	701	540	-	-	9. Elementary occupations	
10. คนงานซึ่งมิได้จำแนกไว้ในหมวดอื่น	-	-	-	-	-	-	-	-	-	-	10. Workers not classifiable by occupation	

ตารางที่ 13 จำนวนผู้ว่างงาน ที่เคยทำงานมาก่อน อันแยกตามอาชีพที่ทำครั้งสุดท้าย อุตสาหกรรมที่ทำครั้งสุดท้าย และเพศ ภาคกลาง (ต่อ)

TABLE 13 UNEMPLOYED PERSONS, EVER WORKED BY LAST OCCUPATION, LAST INDUSTRY AND SEX, CENTRAL REGION (Contd.)

ไตรมาสที่ 2/2550 : Quarter 2/2007

หน่วยเป็นหมื่น : Person

อาชีพที่ทำครั้งสุดท้าย	อุตสาหกรรมที่ทำครั้งสุดท้าย (ต่อ) Last Industry (Contd.)										ไม่ทราบ	LAST OCCUPATION
	สื่อกลางทางการเงิน	อสังหาริมทรัพย์และการให้เช่า	บริหารราชการและป้องกันประเทศ	การศึกษา	ด้านสุขภาพและสังคมสงเคราะห์	Health & Social work	Other community & Social	ธุรกิจครัวเรือนส่วนบุคคล	องค์กรระหว่างประเทศ	Unknown		
Financial Intermediation	Real estate & Renting	Public administration & Defence	Education	Health & Social work	Other community & Social	Private households with employed persons	Extra-territorial organizations	Unknown	TOTAL			
ยอดรวม	546	2,511	646	375	741	1,531	113	1,596		1,596		
1. ผู้บัญญัติกฎหมาย ข้าราชการระดับอาวุโสและผู้จัดการ	-	-	61	-	-	-	-	-	-	-	1. Legislators, senior officials and managers	
2. ผู้ประกอบวิชาชีพด้านต่างๆ	-	-	-	319	-	-	-	-	-	-	2. Professionals	
3. ผู้ประกอบวิชาชีพด้านเทคนิคสาขาต่างๆ และอาชีพที่เกี่ยวข้อง	104	-	396	-	-	295	-	-	-	-	3. Technicians and associate professionals	
4. เติมน้ำมัน	443	602	189	-	-	353	-	-	-	-	4. Clerks	
5. พนักงานบริการและพนักงานในร้านค้าและตลาด	-	295	-	55	741	714	113	-	-	-	5. Service workers and shop and market sales workers	
6. ผู้ปฏิบัติงานที่มีฝีมือในด้านเกษตรและการประมง	-	-	-	-	-	-	-	-	-	-	6. Skilled agricultural and fishery workers	
7. ผู้ปฏิบัติงานด้านความสามารถทางฝีมือและธุรกิจบริการที่เกี่ยวข้อง	-	-	-	-	-	-	-	-	-	-	7. Craft and related trades workers	
8. ผู้ปฏิบัติการโรงงานและเครื่องจักรและผู้ปฏิบัติงานด้านการประกอบ	-	270	-	-	-	31	-	-	-	-	8. Plant and machine operators and assemblers	
9. อาชีพขั้นพื้นฐานต่างๆ ในด้านการขายและการให้บริการ	-	1,344	-	-	-	136	-	-	-	-	9. Elementary occupations	
10. คนงานซึ่งมิได้จำแนกไว้ในหมวดอื่น	-	-	-	-	-	-	-	-	-	1,596	10. Workers not classifiable by occupation	

ตารางที่ 13 จำนวนผู้จ้างงาน ที่แตกต่างกันก่อน อันตามอาชีพที่ทำงานสุดท้าย โดยตามพื้นที่กลุ่มอาชีพ และเพศ ภาคกลาง
TABLE 13 UNEMPLOYED PERSONS, EVER WORKED BY LAST OCCUPATION, LAST INDUSTRY AND SEX, CENTRAL REGION

ไตรมาสที่ 2:2550 : Quarter 2:2007

หน่วย: PERSON

อาชีพที่ทำงานสุดท้าย	อุตสาหกรรมที่ทำงานสุดท้าย										LAST OCCUPATION
	รวม	เกษตรกรรม	การประมง	เหมืองแร่	การผลิต	ไฟฟ้า ก๊าซ และประปา	การก่อสร้าง	การขายปลีก	โรงแรม และภัตตาคาร	การขนส่ง	
	Total	Agriculture	Fishing	Mining & Quarrying	Manufacturing	Electricity, Gas & Water supply	Construction	Wholesale & Retail trade	Hotels & Restaurants	Transport & Communication	
ชาย	48,450	2,994	357	124	20,922	526	9,157	7,391	2,252	2,136	MALE
1. ผู้ปฏิบัติงานขายข้าวสารกระสอบอาวุโสและผู้จัดการ	177	-	52	-	-	-	-	-	64	-	1. Legislators, senior officials and managers
2. ผู้ประกอบวิชาชีพชั้นต้นต่าง ๆ	342	-	-	-	342	-	-	-	-	-	2. Professionals
3. ผู้ประกอบวิชาชีพชั้นต้นเทคนิคสาขาต่าง ๆ และอาชีพที่เกี่ยวข้อง	2,510	-	-	-	1,056	-	-	1,055	-	-	3. Technicians and associate professionals
4. เสาหิน	3,466	-	-	-	1,976	-	77	-	131	1,093	4. Clerks
5. พนักงานบริการและพนักงานในวันถัดและตลาด	5,434	-	-	-	-	-	-	3,115	1,871	-	5. Service workers and shop and market sales workers
6. ผู้ปฏิบัติงานที่มีชื่อในด้านเกษตรกรรมและสารปรมาณ	1,397	1,092	305	-	-	-	-	-	-	-	6. Skilled agricultural and fishery workers
7. ผู้ปฏิบัติงานที่มีความสามารถทางสถิติและธุรกิจการที่เกี่ยวข้อง	13,611	-	-	124	5,205	526	5,237	2,519	-	-	7. Craft and related trades workers
8. ผู้ปฏิบัติการโรงงานและเครื่องจักรและผู้ปฏิบัติงานด้านการประกอบ	13,785	-	-	-	11,007	-	1,047	387	-	1,043	8. Plant and machine operators and assemblers
9. อาชีพขั้นพื้นฐานต่าง ๆ ในด้านเกษตรกรรมและการให้บริการ	6,716	1,902	-	-	1,337	-	2,796	315	186	-	9. Elementary occupations
10. คนงานซึ่งมิได้จําแนกไว้ในหมวดอื่น	1,011	-	-	-	-	-	-	-	-	-	10. Workers not classifiable by occupation
หญิง	30,828	3,850	-	-	15,119	-	865	3,269	1,673	583	FEMALE
1. ผู้ปฏิบัติงานขายข้าวสารกระสอบอาวุโสและผู้จัดการ	64	-	-	-	-	-	-	64	-	-	1. Legislators, senior officials and managers
2. ผู้ประกอบวิชาชีพชั้นต้นต่าง ๆ	319	-	-	-	-	-	-	-	-	-	2. Professionals
3. ผู้ประกอบวิชาชีพชั้นต้นเทคนิคสาขาต่าง ๆ และอาชีพที่เกี่ยวข้อง	2,722	-	-	-	1,792	-	-	534	-	-	3. Technicians and associate professionals
4. เสาหิน	3,693	-	-	-	889	-	67	672	84	583	4. Clerks
5. พนักงานบริการและพนักงานในวันถัดและตลาด	4,386	-	-	-	67	-	-	1,614	1,235	-	5. Service workers and shop and market sales workers
6. ผู้ปฏิบัติงานที่มีชื่อในด้านเกษตรกรรมและการประมง	2,338	2,338	-	-	-	-	-	-	-	-	6. Skilled agricultural and fishery workers
7. ผู้ปฏิบัติงานที่มีความสามารถทางสถิติและธุรกิจการที่เกี่ยวข้อง	2,064	45	-	-	2,019	-	-	-	-	-	7. Craft and related trades workers
8. ผู้ปฏิบัติการโรงงานและเครื่องจักรและผู้ปฏิบัติงานด้านการประกอบ	9,231	-	-	-	9,231	-	-	-	-	-	8. Plant and machine operators and assemblers
9. อาชีพขั้นพื้นฐานต่าง ๆ ในด้านเกษตรกรรมและการให้บริการ	5,426	1,467	-	-	1,121	-	798	386	354	-	9. Elementary occupations
10. คนงานซึ่งมิได้จําแนกไว้ในหมวดอื่น	584	-	-	-	-	-	-	-	-	-	10. Workers not classifiable by occupation

ตารางที่ 13 จำนวนผู้ว่างงาน ที่เคยทำงานก่อน จำนวนตามอาชีพที่ครั้งสุดท้ายสุดก่อน และเพศ ภาคกลาง (ต่อ)
 TABLE 13 UNEMPLOYED PERSONS, EVER WORKED BY LAST OCCUPATION, LAST INDUSTRY AND SEX, CENTRAL REGION (Contd.)

อาชีพที่ครั้งสุดท้าย	อุตสาหกรรมที่ครั้งสุดท้าย (ต่อ) Last Industry (Contd.)										ไม่ทราบ	LAST OCCUPATION
	อสังหาริมทรัพย์ และเช่า Real estate & Renting	บริหารราชการ และป้องกันประเทศ Public adminis- tration & Defence	การศึกษาศึกษา Education	สุขภาพและ Social work	ชุมชนอื่น Other community & Social	ธุรกิจครัว- เรือนส่วนบุคคล Private households with employed persons	องค์กร ต่าง ๆ นอก Extra-territorial organizations	ไม่ทราบ	ไม่ทราบ	ไม่ทราบ		
ชาย	104	515	250	-	711	-	-	-	-	-	1,011	MALE
1. ผู้มีวุฒิคุณนาย ข้าราชการระดับอาวุโส และผู้จัดการ	-	61	-	-	-	-	-	-	-	-	-	1. Legislators, senior officials and managers
2. ผู้ประกอบวิชาชีพด้านต่าง ๆ	-	-	-	-	-	-	-	-	-	-	-	2. Professionals
3. ผู้ประกอบวิชาชีพด้านเทคนิคต่าง ๆ และอาชีพที่เกี่ยวข้อง	104	-	-	-	295	-	-	-	-	-	-	3. Technicians and associate professionals
4. เหนือ	-	-	189	-	-	-	-	-	-	-	-	4. Clerks
5. พนักงานบริการและพนักงานในร้านค้า และตลาด	-	134	-	-	314	-	-	-	-	-	-	5. Service workers and shop and market sales workers
6. ผู้ปฏิบัติงานที่มีชื่อในด้านการเกษตร และการประมง	-	-	-	-	-	-	-	-	-	-	-	6. Skilled agricultural and fishery workers
7. ผู้ปฏิบัติงานด้านความสามรถทางฝีมือ และธุรกิจการที่คล้ายคลึง	-	-	-	-	-	-	-	-	-	-	-	7. Craft and related trades workers
8. ผู้ปฏิบัติงานโรงงานและเครื่องจักร และผู้ปฏิบัติงานด้านการประกอบ	-	270	-	-	31	-	-	-	-	-	-	8. Plant and machine operators and assemblers
9. อาชีพขั้นพื้นฐานต่าง ๆ ในด้านการขาย และการให้บริการ	-	111	-	-	69	-	-	-	-	-	-	9. Elementary occupations
10. คนงานซึ่งมิได้จำแนกไว้ในหมวดอื่น	-	-	-	-	-	-	-	-	-	-	1,011	10. Workers not classifiable by occupation
หญิง	443	1,997	396	375	741	113	-	-	-	-	584	FEMALE
1. ผู้มีวุฒิคุณนาย ข้าราชการระดับอาวุโส และผู้จัดการ	-	-	-	-	-	-	-	-	-	-	-	1. Legislators, senior officials and managers
2. ผู้ประกอบวิชาชีพด้านต่าง ๆ	-	-	-	319	-	-	-	-	-	-	-	2. Professionals
3. ผู้ประกอบวิชาชีพด้านเทคนิคต่าง ๆ และอาชีพที่เกี่ยวข้อง	-	-	396	-	-	-	-	-	-	-	-	3. Technicians and associate professionals
4. เหนือ	443	602	-	-	353	-	-	-	-	-	-	4. Clerks
5. พนักงานบริการและพนักงานในร้านค้า และตลาด	-	161	-	55	741	113	-	-	-	-	-	5. Service workers and shop and market sales workers
6. ผู้ปฏิบัติงานที่มีชื่อในด้านการเกษตร และการประมง	-	-	-	-	-	-	-	-	-	-	-	6. Skilled agricultural and fishery workers
7. ผู้ปฏิบัติงานด้านความสามรถทางฝีมือ และธุรกิจการที่คล้ายคลึง	-	-	-	-	-	-	-	-	-	-	-	7. Craft and related trades workers
8. ผู้ปฏิบัติงานโรงงานและเครื่องจักร และผู้ปฏิบัติงานด้านการประกอบ	-	-	-	-	-	-	-	-	-	-	-	8. Plant and machine operators and assemblers
9. อาชีพขั้นพื้นฐานต่าง ๆ ในด้านการขาย และการให้บริการ	-	1,233	-	-	67	-	-	-	-	-	-	9. Elementary occupations
10. คนงานซึ่งมิได้จำแนกไว้ในหมวดอื่น	-	-	-	-	-	-	-	-	-	-	584	10. Workers not classifiable by occupation

ตารางที่ 14 จำนวนลูกจ้าง จำนวนค่าจ้างเฉลี่ย ผลประโยชน์อื่นๆ ที่ได้รับ อุตสาหกรรม และเพศ ภาคกลาง

TABLE 14 EMPLOYEE BY AVERAGE WAGE, FRINGE BENEFIT, INDUSTRY AND SEX , CENTRAL REGION

ไตรมาสที่ 2:2550 - Quarter 2:2007

หน่วยเป็นพัน : In Thousands

อุตสาหกรรม Industry	จำนวนลูกจ้าง Total Employee	ค่าจ้างเฉลี่ย Average Wage	ลูกจ้างที่ได้รับผลประโยชน์อื่นๆ Employee Receive Fringe Benefit						INDUSTRY	
			ได้รับเป็นเงิน In Cash			ได้รับเป็นสิ่งของ In Kind				
			โบนัส Bonus	ค่าล่วงเวลา Overtime	เงินอื่นๆ Other Income	อาหาร Food	เครื่องแต่งกาย Clothes	ที่อยู่อาศัย Housing		อื่นๆ Others
ยอดรวม	5,319.9	7,969.4	79.6	1,133.8	997.1	616.8	68.9	283.1	492.1	TOTAL
1. เกษตรกรรม การล่าสัตว์ และการป่าไม้	513.0	4,091.4	1.8	5.6	7.1	18.3	-	48.2	16.6	1. Agriculture, hunting and forestry
2. การประมง	40.9	4,614.8	-	0.5	1.3	6.9	0.3	6.6	4.0	2. Fishing
3. การทำเหมืองแร่ และเหมืองหิน	11.0	7,109.8	-	2.0	1.6	1.9	0.5	0.9	0.5	3. Mining and quarrying
4. การผลิต	2,372.0	7,143.0	48.1	967.2	612.3	387.9	51.8	82.6	437.0	4. Manufacturing
5. การไฟฟ้า ก๊าซ และการประปา	36.7	16,400.8	1.8	3.1	6.4	1.3	-	1.5	1.7	5. Electricity, gas and water supply
6. การก่อสร้าง	424.3	6,287.8	1.1	28.6	11.8	7.1	0.6	17.3	12.3	6. Construction
7. การขายส่ง การขายปลีก การซ่อมแซมยานยนต์ รถจักรยานยนต์ ของใช้ส่วนบุคคล และของใช้ ในครัวเรือน	516.1	7,029.7	9.2	34.7	72.5	44.6	6.4	27.5	8.5	7. Wholesale and retail trade, repair of motor vehicles motorcycles and personal and household goods
8. โรงแรม และภัตตาคาร	170.4	6,018.4	0.9	4.0	47.2	98.0	2.5	9.6	1.5	8. Hotel and restaurants
9. การขนส่ง สถานที่เก็บสินค้า และการคมนาคม	157.2	12,664.2	3.1	22.5	30.6	8.4	0.5	5.4	1.8	9. Transport, storage and communication
10. การเป็นสื่อกลางทางการเงิน	77.2	17,283.2	2.0	3.4	10.6	-	0.2	0.7	0.1	10. Financial intermediation
11. กิจกรรมด้านอสังหาริมทรัพย์ การให้เช่า และกิจการทางธุรกิจ	163.6	9,940.8	0.2	13.4	15.7	1.7	0.8	3.1	1.8	11. Real estate, renting and business activities
12. การบริหารราชการ และการป้องกันประเทศ รวมทั้งการประกันสังคมภาคบังคับ	309.5	12,486.4	3.8	10.6	69.1	3.7	2.4	33.7	0.9	12. Public administration and defence, compulsory social security
13. การศึกษา	231.4	16,610.4	5.7	5.1	62.2	4.4	1.0	17.3	0.4	13. Education
14. งานด้านสุขภาพ และงานสังคมสงเคราะห์	130.1	11,316.9	1.0	28.4	24.8	2.7	0.4	8.2	2.8	14. Health and social work
15. กิจกรรมด้านบริการชุมชน สังคม และการบริการ ส่วนบุคคลอื่นๆ	100.9	6,681.8	0.5	3.8	20.7	9.2	0.8	4.1	1.0	15. Other community, social and personal service activity
16. ลูกจ้างในครัวเรือนส่วนบุคคล	49.9	4,318.8	0.5	0.4	3.4	20.5	0.8	16.3	1.2	16. Private households with employed persons
17. องค์การระหว่างประเทศและองค์การต่างประเทศ อื่นๆ และสมาชิก	0.3	60,000.0	-	-	-	-	-	-	-	17. Extra-territorial organizations and bodies
18. ไม่ทราบ	15.6	8,161.2	-	0.7	-	0.4	-	0.2	0.2	18. Unknown

ตารางที่ 14 จำนวนผู้จ้างงาน ค่าจ้างเฉลี่ย ค่าผลประโยชน์ตอบแทนที่ได้รับจากอุตสาหกรรม และเพศ ภาคกลาง
TABLE 14 EMPLOYEE BY AVERAGE WAGE, FRINGE BENEFIT, INDUSTRY AND SEX - CENTRAL REGION

อุตสาหกรรม Industry	จำนวนผู้จ้าง Total Employee	ค่าจ้างเฉลี่ย Average Wage	มูลค่าที่ได้รับผลประโยชน์สุทธิ Employee Receive Fringe Benefit					อุตสาหกรรม INDUSTRY			
			ได้รับเป็นเงินสด In Cash								
			โบนัส Bonus	ค่าล่วงเวลา Overtime	เงินค่าจ้าง Other Income	อาหาร Food	เสื้อผ้า Clothes		ที่อยู่อาศัย Housing	อื่นๆ Others	
ชาย MALE											
1. เกษตรกรรม การค้าสัตว์ และการป่าไม้	2,884.1	8,380.3	39.3	571.9	503.8	280.1	37.2	191.9	218.6	8.5	1. Agriculture, hunting and forestry
2. การประมง	305.3	4,470.1	1.2	3.8	5.0	11.5	-	35.5	-	2.8	2. Fishing
3. การทำเหมืองแร่ และหิน	31.9	4,828.6	-	0.5	0.8	6.3	-	4.7	-	0.5	3. Mining and quarrying
4. การผลิต	1,182.9	7,988.0	21.9	479.6	297.8	170.2	28.1	57.7	186.4	1.7	4. Manufacturing
5. การไฟฟ้า ก๊าซ และการประปา	30.7	16,767.9	1.8	3.0	6.3	1.3	-	1.5	10.3	4.2	5. Electricity, gas and water supply
6. การก่อสร้าง	341.1	6,456.1	0.9	20.7	8.8	6.0	0.1	16.0	30.0	0.9	6. Construction
7. การขนส่ง การขายปลีก การซ่อมแซมยานยนต์ รถจักรยานยนต์ และใช้ส่วนบุคคล และของใช้ส่วนตัว	294.5	7,220.0	4.5	16.4	38.3	30.0	3.1	22.9	4.2	0.9	7. Wholesale and retail trade, repair of motor vehicles, motorcycles and personal and household goods
8. โรงแรม และภัตตาคาร	67.6	6,852.7	0.8	2.3	17.4	38.3	1.6	4.7	0.9	0.6	8. Hotel and restaurants
9. การขนส่ง สมบัติที่ขึ้นที่ และการคมนาคม	118.7	12,478.3	2.4	17.2	24.1	6.0	0.5	4.6	0.6	1.3	9. Transport, storage and communication
10. การเงิน อสังหาริมทรัพย์	33.3	19,047.2	1.4	1.6	4.5	-	0.1	0.1	-	0.1	10. Financial intermediation
11. กิจกรรมด้านบริการชุมชน สังคม และการบริการส่วนบุคคลอื่นๆ	100.1	9,910.9	0.2	10.1	9.5	0.7	0.8	1.8	1.3	0.5	11. Real estate, renting and business activities
12. การบริหารราชการ และการป้องกันประเทศ รวมทั้งการประกันสังคมภาคบังคับ	194.4	12,885.2	2.6	5.6	54.7	1.5	2.2	24.3	0.7	0.7	12. Public administration and defence, compulsory social security
13. การศึกษา	80.9	17,460.4	1.7	2.6	22.0	-	0.1	11.5	0.2	0.1	13. Education
14. งานด้านสุขภาพ และนันทนาการ	26.4	10,614.2	0.1	3.8	3.5	0.1	0.1	1.9	0.1	0.1	14. Health and social work
15. กิจกรรมด้านบริการชุมชน สังคม และการบริการส่วนบุคคลอื่นๆ	54.3	7,420.8	0.1	2.2	8.5	5.4	-	2.5	0.5	0.5	15. Other community, social and personal service activity
16. ผู้จ้างในครัวเรือนส่วนบุคคล	6.2	5,591.9	-	-	1.2	0.9	-	1.2	-	-	16. Private households with employed persons
17. องค์การระหว่างประเทศและองค์การไม่แสวงหาผลกำไร	0.3	60,000.0	-	-	-	-	-	-	-	-	17. Extra-territorial organizations and bodies
18. ไม่ทราบ	6.4	8,635.1	-	0.7	-	0.2	-	0.2	-	-	18. Unknown
หญิง FEMALE											
1. เกษตรกรรม การค้าสัตว์ และการป่าไม้	2,435.9	7,482.8	40.3	561.8	493.3	336.7	31.7	91.2	273.5	8.0	1. Agriculture, hunting and forestry
2. การประมง	207.8	3,555.0	0.6	1.7	2.1	6.7	-	12.7	-	1.3	2. Fishing
3. การทำเหมืองแร่ และหิน	8.9	3,850.0	-	-	0.4	0.7	0.3	1.9	-	-	3. Mining and quarrying
4. การผลิต	1,189.1	6,292.4	26.2	487.7	314.5	217.7	23.7	24.9	250.6	2.0	4. Manufacturing
5. การไฟฟ้า ก๊าซ และการประปา	5.9	14,502.2	-	0.1	0.1	-	-	-	-	4.3	5. Electricity, gas and water supply
6. การก่อสร้าง	83.2	5,598.0	0.2	7.9	3.0	1.0	0.5	1.4	2.0	0.6	6. Construction
7. การขนส่ง การขายปลีก การซ่อมแซมยานยนต์ รถจักรยานยนต์ และใช้ส่วนบุคคล และของใช้ส่วนตัว	221.6	6,776.7	4.7	18.3	34.2	14.7	3.4	4.6	4.6	0.6	7. Wholesale and retail trade, repair of motor vehicles, motorcycles and personal and household goods
8. โรงแรม และภัตตาคาร	102.9	8,470.2	0.1	1.7	29.8	59.7	0.9	4.9	0.6	1.3	8. Hotel and restaurants
9. การขนส่ง สมบัติที่ขึ้นที่ และการคมนาคม	38.5	13,256.7	0.8	5.3	6.5	2.4	-	0.9	0.5	0.1	9. Transport, storage and communication
10. การเงิน อสังหาริมทรัพย์	43.9	15,946.4	0.7	1.8	6.1	-	0.1	0.5	0.1	0.1	10. Financial intermediation
11. กิจกรรมด้านบริการชุมชน สังคม และการบริการส่วนบุคคลอื่นๆ	63.5	9,988.0	-	3.3	6.3	1.0	0.0	1.3	0.5	0.5	11. Real estate, renting and business activities
12. การบริหารราชการ และการป้องกันประเทศ รวมทั้งการประกันสังคมภาคบังคับ	115.1	11,812.5	1.2	5.0	14.5	2.2	0.2	9.4	0.2	0.2	12. Public administration and defence, compulsory social security
13. การศึกษา	150.5	16,155.5	4.0	2.5	40.2	4.4	0.9	5.9	0.2	2.7	13. Education
14. งานด้านสุขภาพ และนันทนาการ	103.7	11,496.0	0.9	24.6	21.3	2.6	0.3	6.3	0.8	0.5	14. Health and social work
15. กิจกรรมด้านบริการชุมชน สังคม และการบริการส่วนบุคคลอื่นๆ	46.7	5,822.3	0.4	1.6	12.2	3.8	0.8	1.6	1.2	1.2	15. Other community, social and personal service activity
16. ผู้จ้างในครัวเรือนส่วนบุคคล	43.7	4,137.8	0.5	0.4	2.2	19.6	0.8	15.1	1.2	1.2	16. Private households with employed persons
17. องค์การระหว่างประเทศและองค์การไม่แสวงหาผลกำไร	-	-	-	-	-	-	-	-	-	-	17. Extra-territorial organizations and bodies
18. ไม่ทราบ	9.2	7,822.0	-	-	-	0.2	-	-	-	0.2	18. Unknown

หมายเหตุ: 2:2550; Quarter 2:2007

หน่วยนับเป็น: In Thousands

ตารางที่ 15 จำนวนลูกจ้างเอกชน จำนวนค่าจ้างเฉลี่ย ผลประโยชน์อื่นที่ได้รับอุตสาหกรรม และเขต ภาคกลาง
TABLE 15 PRIVATE EMPLOYEE BY AVERAGE WAGE, FRINGE BENEFIT, INDUSTRY AND SEX , CENTRAL REGION

ไตรมาสที่ 2:2550 : Quarter 2:2007

หน่วยเป็นพัน : In Thousands

อุตสาหกรรม	จำนวน ลูกจ้างเอกชน Private Employee	ค่าจ้างเฉลี่ย Average Wage	ลูกจ้างเอกชนที่ได้รับผลประโยชน์อื่น ๆ Private Employee Receive Fringe Benefit						INDUSTRY
			ได้รับเป็นเงิน In Cash		ได้รับเป็นสิ่งของ In Kind		อื่น ๆ Others		
			โบนัส Bonus	ค่าล่วงเวลา Overtime	เงินอื่น ๆ Other Income	อาหาร เครื่องแต่งกาย Food Clothes		ที่อยู่อาศัย Housing	
ยอดรวม	4,563.2	6,919.0	68.0	1,090.5	828.8	64.7	207.7	487.3	TOTAL
1. เหมอครึม การค้าสัตว์ และการป่าไม้	480.0	3,609.6	1.8	4.6	4.8	-	37.0	16.6	1. Agriculture, hunting and forestry
2. การประมง	40.5	4,020.8	-	0.5	1.3	0.3	6.6	4.0	2. Fishing
3. การทำเหมืองแร่ และเหมืองหิน	111.0	7,109.8	-	2.0	1.6	0.5	0.9	0.5	3. Mining and quarrying
4. การผลิต	2,363.7	7,125.1	47.8	966.8	611.9	51.3	82.6	437.0	4. Manufacturing
5. การไฟฟ้า ก๊าซ และการประปา	4.7	15,708.1	-	1.0	1.6	-	0.4	1.3	5. Electricity, gas and water supply
6. การก่อสร้าง	416.7	6,194.5	1.1	28.5	11.7	0.6	17.2	12.2	6. Construction
7. การขายส่ง การขายปลีก การซ่อมแซมยานยนต์ รถจักรยานยนต์ ของใช้ส่วนบุคคล และของใช้ ในครัวเรือน	515.8	7,028.9	9.2	34.7	72.4	6.4	27.5	8.5	7. Wholesale and retail trade, repair of motor vehicles motorcycles and personal and household goods
8. โรงแรม และภัตตาคาร	170.0	6,024.6	0.9	4.0	47.2	2.2	9.6	1.5	8. Hotel and restaurants
9. การขนส่ง สถานที่เก็บสินค้า และการคมนาคม	122.4	10,291.5	2.8	17.8	25.0	0.5	4.4	1.6	9. Transport, storage and communication
10. การเป็นสื่อกลางทางการเงิน	65.8	16,614.9	1.9	3.0	9.9	-	0.2	-	10. Financial intermediation
11. กิจกรรมด้านอสังหาริมทรัพย์ การให้เช่า และกิจการทางธุรกิจ	151.6	9,817.2	0.1	13.1	12.8	0.8	1.3	1.8	11. Real estate, renting and business activities
12. การบริหารราชการ และการป้องกันประเทศ รวมทั้งการประกันสังคมภาคบังคับ	-	-	-	-	-	-	-	-	12. Public administration and defence, compulsory social security
13. การศึกษา	43.1	9,768.9	1.5	2.8	5.5	0.1	0.1	-	13. Education
14. งานด้านสุขภาพ และงานสังคมสงเคราะห์	32.7	8,636.3	-	7.2	4.2	0.3	0.3	-	14. Health and social work
15. กิจกรรมด้านบริการชุมชน สังคม และการบริการ ส่วนบุคคลอื่นๆ	77.7	6,643.0	0.4	3.6	15.6	0.8	2.8	1.0	15. Other community, social and personal service activity
16. ลูกจ้างในครัวเรือนส่วนบุคคล	49.9	4,318.8	0.5	0.4	3.4	0.8	16.3	1.2	16. Private households with employed persons
17. องค์กรระหว่างประเทศและองค์กรต่างประเทศ อื่นๆ และสมาชิก	0.3	60,000.0	-	-	-	-	-	-	17. Extra-territorial organizations and bodies
18. ไม่ทราบ	15.3	7,856.6	-	0.7	-	-	0.2	0.2	18. Unknown

ตารางที่ 15 จำนวนผู้จ้างงาน อัตรานำเข้าผู้จ้างงาน และประโยชน์ที่ได้รับจากประกันสังคมและกองทุนสำรองเลี้ยงชีพ โดยอุตสาหกรรมและเพศ ภาคกลาง
 TABLE 15 PRIVATE EMPLOYEE BY AVERAGE WAGE, FRINGE BENEFIT, INDUSTRY AND SEX - CENTRAL REGION

อุตสาหกรรม Industry	จำนวนผู้จ้างงาน Total Private Employee	ค่าจ้างเฉลี่ย Average Wage	ได้รับเป็นเงิน In Cash				ได้รับเป็นสิ่งของ In Kind				อุตสาหกรรม INDUSTRY
			โบนัส Bonus	ค่าล่วงเวลา Overtime	เงินอื่นๆ Other Income	อาหาร Food	เสื้อผ้า Clothes	ที่อยู่อาศัย Housing	อื่นๆ Others		
										32.4	
ชาย	2,487.0	7,411.1	32.4	554.9	409.7	277.6	34.4	142.9	216.9	MALE	
1. เกษตรกรรม วน lâm ศาสตร์ และ การป่าไม้	279.7	3,831.0	1.2	2.9	2.9	11.5	-	27.6	8.5	1. Agriculture, hunting and forestry	
2. การประมง	31.6	4,838.6	-	0.5	0.8	6.3	-	4.7	2.8	2. Fishing	
3. การทำเหมืองแร่ และ ก่ออิฐฉาบปูน	93	7,431.5	-	2.0	1.6	1.9	0.5	0.9	0.5	3. Mining and quarrying	
4. การผลิต	1,180.0	7,990.9	21.6	479.4	297.8	170.1	27.8	57.7	186.4	4. Manufacturing	
5. การไฟฟ้า ก๊าซ และการประปา	4.7	15,708.1	-	1.0	1.6	1.3	-	0.4	1.3	5. Electricity, gas and water supply	
6. การก่อสร้าง	336.5	6,373.1	0.9	20.6	8.8	6.0	0.1	15.9	10.2	6. Construction	
7. การขนส่ง การขายปลีก การซ่อมแซมยานยนต์ รถจักรยานยนต์ ของใช้ส่วนบุคคล และ ของใช้ในบ้าน	294.3	7,218.4	4.5	16.4	38.3	30.0	3.1	22.9	4.2	7. Wholesale and retail trade, repair of motor vehicles motorcycles and personal and household goods	
8. โรงแรม และ ที่พัก	67.5	6,857.0	0.8	2.3	17.4	38.3	1.5	4.7	0.9	8. Hotel and restaurants	
9. การขนส่ง การติดต่อสื่อสาร การโทรคมนาคม	93.7	9,738.6	2.1	13.4	19.7	5.4	0.5	3.7	0.4	9. Transport, storage and communication	
10. การค้าปลีก การค้าส่ง	27.4	18,274.0	1.3	1.4	4.1	-	0.1	0.1	-	10. Financial intermediation	
11. กิจกรรมด้านบริการชุมชน สังคม และการบริการส่วนบุคคลอื่นๆ	93.7	9,856.1	0.1	10.1	8.1	0.7	0.8	1.1	1.3	11. Real estate, renting and business activities	
12. การบริหารราชการ และการจ้างกึ่งรัฐบาล รวมทั้งการประจักษ์สมาคมกึ่งรัฐบาล	-	-	-	-	-	-	-	-	-	12. Public administration and defence, compulsory social security	
13. การศึกษา	11.6	10,176.6	-	1.4	1.2	-	-	-	-	13. Education	
14. งานด้านสุขภาพ และ งานสังคมสงเคราะห์	5.3	6,969.0	-	0.8	0.5	0.1	-	0.1	-	14. Health and social work	
15. กิจกรรมด้านบริการชุมชน สังคม และการบริการส่วนบุคคลอื่นๆ	39.1	7,839.9	-	2.1	5.9	5.1	-	1.7	0.5	15. Other community, social and personal service activity	
16. ผู้จ้างในครัวเรือนส่วนบุคคล	6.2	5,591.9	-	-	1.2	0.9	-	1.2	-	16. Private households with employed persons	
17. องค์การระหว่างประเทศและองค์การต่างประเทศอื่นๆ และสมาชิก	0.3	60,000.0	-	-	-	-	-	-	-	17. Extra-territorial organizations and bodies	
18. ไม่ทราบ	64	8,655.1	-	0.7	-	0.2	-	0.2	-	18. Unknown	
หญิง	2,076.2	6,299.5	35.5	555.7	419.1	330.7	30.3	64.8	270.4	FEMALE	
1. เกษตรกรรม วน lâm ศาสตร์ และ การป่าไม้	200.3	3,300.4	0.6	1.7	2.0	6.7	-	9.4	8.0	1. Agriculture, hunting and forestry	
2. การประมง	8.9	3,850.0	-	-	0.4	0.7	0.3	1.9	1.3	2. Fishing	
3. การทำเหมืองแร่ และ ก่ออิฐฉาบปูน	1.8	5,412.2	-	-	-	-	-	-	-	3. Mining and quarrying	
4. การผลิต	1,185.8	6,263.5	26.2	487.5	314.1	217.7	23.5	24.9	250.6	4. Manufacturing	
5. การไฟฟ้า ก๊าซ และการประปา	-	-	-	-	-	-	-	-	-	5. Electricity, gas and water supply	
6. การก่อสร้าง	80.2	5,445.3	0.2	7.9	2.9	1.0	0.5	1.3	2.0	6. Construction	
7. การขนส่ง การขายปลีก การซ่อมแซมยานยนต์ รถจักรยานยนต์ ของใช้ส่วนบุคคล และ ของใช้ในบ้าน	221.5	6,777.1	4.7	18.3	34.2	14.7	3.4	4.6	4.3	7. Wholesale and retail trade, repair of motor vehicles motorcycles and personal and household goods	
8. โรงแรม และ ที่พัก	102.5	5,476.6	0.1	1.7	29.8	59.7	0.7	4.9	0.6	8. Hotel and restaurants	
9. การขนส่ง การติดต่อสื่อสาร การโทรคมนาคม	9. การขนส่ง การติดต่อสื่อสาร การโทรคมนาคม	28.7	12,096.4	0.7	4.4	5.2	2.4	0.7	1.3	9. Transport, storage and communication	
10. การค้าปลีก การค้าส่ง	38.5	15,434.1	0.7	1.5	5.8	-	0.1	0.4	-	10. Financial intermediation	
11. กิจกรรมด้านบริการชุมชน สังคม และการบริการส่วนบุคคลอื่นๆ	57.9	9,754.5	-	3.0	4.7	1.0	0.0	0.2	0.5	11. Real estate, renting and business activities	
12. การบริหารราชการ และการจ้างกึ่งรัฐบาล รวมทั้งการประจักษ์สมาคมกึ่งรัฐบาล	-	-	-	-	-	-	-	-	-	12. Public administration and defence, compulsory social security	
13. การศึกษา	31.5	9,619.3	1.5	1.5	4.3	2.6	0.1	0.1	-	13. Education	
14. งานด้านสุขภาพ และ งานสังคมสงเคราะห์	27.5	8,955.6	-	6.3	3.8	0.7	0.3	0.3	-	14. Health and social work	
15. กิจกรรมด้านบริการชุมชน สังคม และการบริการส่วนบุคคลอื่นๆ	38.6	5,431.1	0.4	1.5	9.8	3.8	0.8	1.1	0.5	15. Other community, social and personal service activity	
16. ผู้จ้างในครัวเรือนส่วนบุคคล	43.7	4,137.8	0.5	0.4	2.2	19.6	0.8	15.1	1.2	16. Private households with employed persons	
17. องค์การระหว่างประเทศและองค์การต่างประเทศอื่นๆ และสมาชิก	-	-	-	-	-	-	-	-	-	17. Extra-territorial organizations and bodies	
18. ไม่ทราบ	8.9	7,287.7	-	-	-	0.2	-	-	0.2	18. Unknown	

ไตรมาสที่ 2:2550 - Quarter 2:2007

101 หน่วยนับ: In Thousands

ตารางที่ 16 จำนวนผู้รับจ้างภาคอำนาจตามค่าจ้างเฉลี่ย ผลประโยชน์ที่ได้รับ อุตสาหกรรมและเพศ ภาคกลาง

TABLE 16 GOVERNMENT EMPLOYEE BY AVERAGE WAGE, FRINGE BENEFIT, INDUSTRY AND SEX - CENTRAL REGION

อุตสาหกรรม Industry	จำนวน Total Government Employee	ผู้รับจ้างภาคอำนาจที่ได้รับผลประโยชน์ (Government Employee Receive Fringe Benefit)								ค่าจ้างเฉลี่ย Average Wage	ผู้รับจ้างภาคอำนาจ In Kind				อุตสาหกรรม INDUSTRY
		ผู้รับจ้างภาคอำนาจ In Cash				ผู้รับจ้างภาคอำนาจ In Kind					ค่าจ้างเฉลี่ย Average	เสื้อผ้า Clothes	ที่อยู่อาศัย Housing	อื่นๆ Others	
		โบนัส Bonus	ล่วงเวลา Overtime	เงินอื่นๆ Other Income	อาหาร Food	ค่าเช่าที่พัก Rent	ค่าเดินทาง Transportation	ค่าโทรศัพท์ Telephone	ค่าประกันสุขภาพ Health Insurance						
ชาย	397.1	6.9	17.1	94.1	2.5	2.8	49.9	1.7						MALE	
1. เกษตรกรรม การล่าสัตว์ และการป่าไม้	25.5	-	1.0	2.2	-	-	7.9	-	-	-	-	-	-	1. Agriculture, hunting and forestry	
2. การประมง	0.3	-	-	-	-	-	-	-	-	-	-	-	-	2. Fishing	
3. การทำเหมืองแร่ และหินอ่อน	-	-	-	-	-	-	-	-	-	-	-	-	-	3. Mining and quarrying	
4. การตัด	2.9	0.3	0.2	-	0.1	0.3	-	-	-	-	-	-	-	4. Manufacturing	
5. การไฟฟ้า ก๊าซ และการประปา	26.1	1.8	2.0	4.7	-	-	1.1	0.4	-	-	-	-	-	5. Electricity, gas and water supply	
6. การก่อสร้าง	4.6	-	0.2	0.0	-	-	0.1	0.0	-	-	-	-	-	6. Construction	
7. การขนส่ง การขายปลีก การซ่อมแซมยานยนต์ รถจักรยานยนต์ ของใช้ส่วนบุคคล และของใช้ในบ้าน	0.2	-	-	-	-	-	-	-	-	-	-	-	-	7. Wholesale and retail trade, repair of motor vehicles, motorcycles and personal and household goods	
8. โรงแรมและภัตตาคาร	0.1	-	-	-	-	0.1	-	-	-	-	-	-	-	8. Hotel and restaurants	
9. การขนส่ง สภาที่ปรึกษาที่ปรึกษา และการคมนาคม	25.0	0.2	3.7	4.4	0.6	-	0.9	0.2	-	-	-	-	-	9. Transport, storage and communication	
10. การเงินและประกันภัย	5.9	0.1	0.2	0.4	-	-	0.1	-	-	-	-	-	-	10. Financial intermediation	
11. กิจกรรมด้านบริการชุมชน สังคม และการบริการส่วนบุคคลอื่นๆ	6.5	0.0	0.2	2.6	0.3	-	0.7	-	-	-	-	-	-	11. Real estate, renting and business activities	
12. การบริหารราชการ และการป้องกันประเทศ รวมทั้งการประกันสังคมภาคบังคับ	194.4	2.6	5.6	54.7	1.5	2.2	24.3	0.7	-	-	-	-	-	12. Public administration and defence, compulsory social security	
13. การศึกษา	69.3	1.7	1.2	20.8	-	0.1	11.5	0.2	-	-	-	-	-	13. Education	
14. งานด้านสุขภาพและการบริการสุขภาพ	21.2	0.1	2.9	3.0	-	0.1	1.8	0.1	-	-	-	-	-	14. Health and social work	
15. กิจกรรมด้านบริการชุมชน สังคม และการบริการส่วนบุคคลอื่นๆ	15.2	0.1	0.2	2.6	-	-	0.7	-	-	-	-	-	-	15. Other community, social and personal service activity	
16. ผู้หญิงในครัวเรือนส่วนบุคคล	-	-	-	-	-	-	-	-	-	-	-	-	-	16. Private households with employed persons	
17. องค์การระหว่างประเทศและองค์การต่างประเทศอื่นๆ และสมาชิก	-	-	-	-	-	-	-	-	-	-	-	-	-	17. Extra-territorial organizations and bodies	
18. ไม่ทราบ	-	-	-	-	-	-	-	-	-	-	-	-	-	18. Unknown	
หญิง	389.6	4.8	26.2	74.2	6.0	1.4	26.4	3.2						FEMALE	
1. เกษตรกรรม การล่าสัตว์ และการป่าไม้	7.5	-	-	0.1	-	-	3.3	-	-	-	-	-	-	1. Agriculture, hunting and forestry	
2. การประมง	-	-	-	-	-	-	-	-	-	-	-	-	-	2. Fishing	
3. การทำเหมืองแร่ และหินอ่อน	-	-	-	-	-	-	-	-	-	-	-	-	-	3. Mining and quarrying	
4. การผลิต	3.3	-	0.2	0.4	-	0.2	-	-	-	-	-	-	-	4. Manufacturing	
5. การไฟฟ้า ก๊าซ และการประปา	5.9	-	0.1	0.1	-	-	-	-	-	-	-	-	-	5. Electricity, gas and water supply	
6. การก่อสร้าง	3.0	-	-	0.1	-	-	0.1	-	-	-	-	-	-	6. Construction	
7. การขนส่ง การขายปลีก การซ่อมแซมยานยนต์ รถจักรยานยนต์ ของใช้ส่วนบุคคล และของใช้ในบ้าน	0.1	-	-	0.0	-	-	-	-	-	-	-	-	-	7. Wholesale and retail trade, repair of motor vehicles, motorcycles and personal and household goods	
8. โรงแรมและภัตตาคาร	0.3	-	-	-	-	0.2	-	-	-	-	-	-	-	8. Hotel and restaurants	
9. การขนส่ง สภาที่ปรึกษาที่ปรึกษา และการคมนาคม	9.8	0.1	1.0	1.3	-	-	0.2	-	-	-	-	-	-	9. Transport, storage and communication	
10. การเงินและประกันภัย	5.4	-	0.2	0.3	-	-	0.1	0.1	-	-	-	-	-	10. Financial intermediation	
11. กิจกรรมด้านบริการชุมชน สังคม และการบริการส่วนบุคคลอื่นๆ	5.6	-	0.2	1.5	-	-	1.1	-	-	-	-	-	-	11. Real estate, renting and business activities	
12. การบริหารราชการ และการป้องกันประเทศ รวมทั้งการประกันสังคมภาคบังคับ	115.1	1.2	5.0	14.5	2.2	0.2	9.4	0.2	-	-	-	-	-	12. Public administration and defence, compulsory social security	
13. การศึกษา	118.9	2.5	1.0	35.9	1.8	0.8	5.7	0.2	-	-	-	-	-	13. Education	
14. งานด้านสุขภาพและการบริการสุขภาพ	76.2	0.9	18.3	17.5	1.9	0.1	6.1	2.7	-	-	-	-	-	14. Health and social work	
15. กิจกรรมด้านบริการชุมชน สังคม และการบริการส่วนบุคคลอื่นๆ	8.0	-	0.1	2.4	-	-	0.5	-	-	-	-	-	-	15. Other community, social and personal service activity	
16. ผู้หญิงในครัวเรือนส่วนบุคคล	-	-	-	-	-	-	-	-	-	-	-	-	-	16. Private households with employed persons	
17. องค์การระหว่างประเทศและองค์การต่างประเทศอื่นๆ และสมาชิก	-	-	-	-	-	-	-	-	-	-	-	-	-	17. Extra-territorial organizations and bodies	
18. ไม่ทราบ	0.3	-	-	-	-	-	-	-	-	-	-	-	-	18. Unknown	

ไตรมาสที่ 2:2556; Quarter 2:2007

หน่วยนับเป็นพัน: In Thousands

ตารางที่ 17 จำนวนลูกจ้าง จำนวนตามอาชีพ ระดับของรายได้ และเพศ ภาคกลาง
TABLE 17 EMPLOYEE BY OCCUPATION, INCOME CLASS AND SEX , CENTRAL REGION

ไตรมาสที่ 22550 : Quarter 2/2007

หน่วยนับพัน : in Thousands

ระดับของรายได้	อาชีพ Occupation										รวม	จำนวนที่มี ผู้จ้างไม่ได้ ในหมวดอื่น Not classifiable	INCOME CLASS
	ผู้บังคับบัญชา และ ผู้จัดการ Legislators & Managers	วิชาชีพ ด้านต่าง ๆ Professional	วิชาชีพ ด้านเทคนิค Technicians	เสมียน Clerks	พนักงาน บริการ Service Workers	ด้านการเกษตร และประมง & Fishery	ด้านความ สามารถทาง ฝีมือ & Related trades	ผู้ปฏิบัติงาน โรงงานเครื่องจักร Plant & Machine operators	อาชีพอื่น ฐานต่าง ๆ Elementary occupations	ทั้งหมด			
ยอดรวม	111.1	342.3	508.1	444.3	447.2	221.1	934.5	1,341.3	995.6	40.5	5,385.8	40.5	TOTAL
ต่ำกว่า 1,501 บาท	-	0.6	0.1	0.3	5.6	12.0	16.9	2.3	58.0	-	95.7	-	Less than 1,501 Baht
1,501 - 2,500 บาท	8.2	2.5	0.1	0.2	11.6	21.1	30.2	5.7	84.2	-	163.6	-	1,501 - 2,500 Baht
2,501 - 3,500 บาท	0.1	0.2	4.8	2.7	37.2	51.0	74.3	25.5	169.9	-	365.6	-	2,501 - 3,500 Baht
3,501 - 4,500 บาท	10.4	1.3	16.7	16.7	63.9	64.7	161.0	201.3	247.6	4.2	787.7	4.2	3,501 - 4,500 Baht
4,501 - 5,500 บาท	8.5	1.6	44.9	62.1	93.2	40.4	243.8	460.5	237.9	3.0	1,196.0	3.0	4,501 - 5,500 Baht
5,501 - 6,500 บาท	1.7	3.3	34.4	61.1	71.5	14.7	143.9	216.6	109.0	1.3	657.4	1.3	5,501 - 6,500 Baht
6,501 - 7,500 บาท	2.1	13.4	37.4	54.5	49.4	7.7	76.8	129.7	31.0	1.2	403.0	1.2	6,501 - 7,500 Baht
7,501 - 10,000 บาท	10.4	54.5	112.2	112.8	66.5	5.3	120.5	196.6	33.3	3.2	715.4	3.2	7,501 - 10,000 Baht
10,001 - 15,000 บาท	10.2	72.8	133.5	72.3	28.1	3.0	47.1	73.0	17.7	0.5	458.0	0.5	10,001 - 15,000 Baht
15,001 - 20,000 บาท	12.2	46.0	58.9	30.2	10.2	0.6	7.7	11.9	1.3	0.5	179.6	0.5	15,001 - 20,000 Baht
20,001 - 30,000 บาท	19.7	105.9	41.2	19.4	5.2	-	5.5	4.1	0.7	0.6	202.3	0.6	20,001 - 30,000 Baht
มากกว่า 30,000 บาท	25.8	38.4	16.3	7.0	1.3	-	3.0	2.3	0.3	1.6	95.8	1.6	More than 30,000 Baht
ไม่ทราบ	1.7	2.0	7.6	5.2	3.4	0.7	3.9	11.9	4.8	24.5	65.9	24.5	Unknown

ตารางที่ 17 จำนวนลูกจ้าง จำแนกตามอาชีพ ระดับของรายได้ และเพศ ภาคกลาง

TABLE 17 EMPLOYEE BY OCCUPATION, INCOME CLASS AND SEX, CENTRAL REGION

ระดับของรายได้	อาชีพ Occupation										รวม	INCOME CLASS
	ผู้บัญชาการและผู้จัดการ Legislators & Managers	วิชาชีพด้านต่างๆ Professional	วิชาชีพด้านเทคนิค Technicians	เสมียน Clerks	พนักงานบริการ Service Workers	ด้านการเกษตรและประมง Agricultural & Fishery	ด้านความสามารถทางฝีมือ Craft & Related trades	ผู้ปฏิบัติงานโรงงานเครื่องจักร Plant & Machine operators	อาชีพพื้นฐานต่างๆ Elementary occupations	พนักงานซึ่งมิได้แยกอาชีพชัดเจน Not classifiable		
ชาย	84.8	131.2	236.5	158.5	214.3	138.8	670.3	774.2	488.1	18.1	2,914.8	MALE
ต่ำกว่า 1,501 บาท	-	-	0.1	-	1.7	4.6	3.2	1.3	29.2	-	40.0	Less than 1,501 Baht
1,501 - 2,500 บาท	7.3	2.1	0.1	0.2	2.5	13.8	8.2	5.1	40.3	-	79.6	1,501 - 2,500 Baht
2,501 - 3,500 บาท	0.0	0.2	1.2	0.5	9.2	33.6	34.1	18.2	78.0	-	174.9	2,501 - 3,500 Baht
3,501 - 4,500 บาท	8.7	0.8	3.0	3.0	26.9	38.8	93.3	89.6	117.4	0.2	381.6	3,501 - 4,500 Baht
4,501 - 5,500 บาท	6.9	0.4	12.7	23.2	38.9	25.5	166.7	221.4	109.7	1.9	607.2	4,501 - 5,500 Baht
5,501 - 6,500 บาท	1.4	1.5	11.7	18.4	32.1	10.3	123.5	138.2	59.4	0.2	396.7	5,501 - 6,500 Baht
6,501 - 7,500 บาท	1.8	5.0	15.1	14.8	36.1	5.6	69.0	78.2	19.0	1.0	245.4	6,501 - 7,500 Baht
7,501 - 10,000 บาท	7.9	15.8	48.4	36.0	32.7	4.6	109.4	139.9	19.4	1.6	415.6	7,501 - 10,000 Baht
10,001 - 15,000 บาท	6.5	25.6	71.1	34.8	20.5	1.8	44.6	58.4	13.0	0.5	276.6	10,001 - 15,000 Baht
15,001 - 20,000 บาท	10.0	17.1	31.9	11.6	8.2	-	7.5	10.9	0.7	0.5	98.3	15,001 - 20,000 Baht
20,001 - 30,000 บาท	12.7	39.9	25.9	9.6	3.8	-	5.0	2.9	0.7	-	100.6	20,001 - 30,000 Baht
มากกว่า 30,000 บาท	20.6	21.7	12.4	5.5	1.0	-	2.8	2.0	0.2	1.6	67.6	More than 30,000 Baht
ไม่ทราบ	1.0	1.3	3.1	1.2	0.8	0.3	3.2	8.1	1.2	10.7	30.7	Unknown
หญิง	26.3	211.1	271.6	285.7	232.9	82.4	264.2	567.1	507.5	22.4	2,471.1	FEMALE
ต่ำกว่า 1,501 บาท	-	0.6	-	0.3	4.0	7.4	13.6	1.1	28.8	-	55.7	Less than 1,501 Baht
1,501 - 2,500 บาท	0.9	0.4	0.1	-	9.0	7.3	21.9	0.6	43.9	-	84.1	1,501 - 2,500 Baht
2,501 - 3,500 บาท	0.1	-	3.6	2.2	28.0	17.4	40.3	7.3	91.8	-	190.7	2,501 - 3,500 Baht
3,501 - 4,500 บาท	1.7	0.5	13.8	13.7	37.0	25.8	67.8	111.6	130.2	4.0	406.0	3,501 - 4,500 Baht
4,501 - 5,500 บาท	1.6	1.3	32.2	38.9	54.3	14.9	77.2	239.1	128.2	1.1	588.8	4,501 - 5,500 Baht
5,501 - 6,500 บาท	0.3	1.7	22.6	42.7	39.5	4.4	20.4	78.4	49.6	1.1	260.7	5,501 - 6,500 Baht
6,501 - 7,500 บาท	0.3	8.5	22.3	39.8	13.3	2.1	7.8	51.5	11.9	0.2	157.6	6,501 - 7,500 Baht
7,501 - 10,000 บาท	2.5	38.7	63.9	76.9	33.8	0.7	11.2	56.7	13.9	1.6	299.8	7,501 - 10,000 Baht
10,001 - 15,000 บาท	3.7	47.3	62.3	37.5	7.6	1.2	2.5	14.6	4.7	-	181.4	10,001 - 15,000 Baht
15,001 - 20,000 บาท	2.2	28.9	27.0	18.6	2.1	0.6	0.2	1.0	0.7	-	81.3	15,001 - 20,000 Baht
20,001 - 30,000 บาท	7.1	65.9	15.3	9.8	1.4	-	0.5	1.2	-	0.6	101.7	20,001 - 30,000 Baht
มากกว่า 30,000 บาท	5.2	16.7	3.9	1.5	0.3	-	0.2	0.3	0.1	-	28.2	More than 30,000 Baht
ไม่ทราบ	0.8	0.7	4.5	4.1	2.6	0.5	0.8	3.8	3.7	13.8	35.2	Unknown

ไตรมาสที่ 2/2550 : Quarter 2/2007

หน่วยเป็นพัน : In Thousands

ตารางที่ 18 จำนวนผู้จ้าง อัมเนตามอุตสาหกรรม ระดับของรายได้ และเพศ ภาคกลาง
TABLE 18 EMPLOYEE BY INDUSTRY, INCOME CLASS AND SEX, CENTRAL REGION

ไตรมาสที่ 2/2550 : Quarter 2/2007

หน่วยนับพัน : In Thousands

ระดับของรายได้	อุตสาหกรรม Industry										รวม	INCOME CLASS
	เกษตรกรรม Agriculture	การประมง Fishing	เหมืองแร่ เหมืองหิน Mining & Quarrying	การผลิต Manufacturing	ไฟฟ้า ก๊าซ และประปา Electric, Gas & Water supply	การก่อสร้าง Construction	การขายปลีก Wholesale & Retail trade	โรงแรม และภัตตาคาร Hotels & Restaurants	การขนส่ง Transport & Communi- cation	รวม TOTAL		
ยอดรวม	514.7	40.9	11.0	2,394.5	38.0	425.7	520.9	171.3	159.5			
ต่ำกว่า 1,501 บาท	43.6	1.1	-	23.1	-	4.4	12.6	3.2	0.8			Less than 1,501 Baht
1,501 - 2,500 บาท	72.4	3.5	0.6	28.3	-	13.4	13.9	9.0	2.8			1,501 - 2,500 Baht
2,501 - 3,500 บาท	145.9	8.9	-	70.8	1.6	36.5	39.6	20.9	8.2			2,501 - 3,500 Baht
3,501 - 4,500 บาท	125.0	13.6	0.7	378.7	4.0	69.2	85.0	30.7	10.5			3,501 - 4,500 Baht
4,501 - 5,500 บาท	56.0	5.2	4.9	733.0	5.2	113.3	108.0	37.5	15.1			4,501 - 5,500 Baht
5,501 - 6,500 บาท	26.4	3.9	1.9	311.2	2.4	86.4	80.1	25.9	24.0			5,501 - 6,500 Baht
6,501 - 7,500 บาท	9.7	1.5	1.0	197.6	2.1	33.6	39.6	10.3	11.0			6,501 - 7,500 Baht
7,501 - 10,000 บาท	14.4	1.9	1.1	337.0	2.3	38.7	74.4	21.8	33.3			7,501 - 10,000 Baht
10,001 - 15,000 บาท	11.3	0.7	-	187.7	4.6	14.7	37.6	6.7	19.1			10,001 - 15,000 Baht
15,001 - 20,000 บาท	3.8	0.4	0.5	54.3	2.2	4.2	10.8	2.5	8.5			15,001 - 20,000 Baht
20,001 - 30,000 บาท	4.6	0.1	-	31.6	8.3	6.5	9.8	1.4	13.1			20,001 - 30,000 Baht
มากกว่า 30,000 บาท	0.1	-	0.3	18.7	4.0	3.6	4.6	0.5	10.8			More than 30,000 Baht
ไม่ทราบ	1.7	-	-	22.5	1.4	1.4	4.8	0.8	2.3			Unknown

ตารางที่ 18 จำนวนผู้จ้างในภาคอุตสาหกรรม ระดับของรายได้และเพศ ภาคกลาง (ต่อ)

TABLE 18 EMPLOYEE BY INDUSTRY, INCOME CLASS AND SEX , CENTRAL REGION (Contd.)

ไตรมาสที่ 2/2550 : Quarter 2/2007

หน่วยเป็นพัน : In Thousands

ระดับของรายได้	อุตสาหกรรม (ต่อ) Industry (Contd.)										รวม	INCOME CLASS
	สื่อกลางทางการเงิน Financial intermediation	อสังหาริมทรัพย์ และการให้เช่า Real estate & Renting	บริหารราชการ และป้องกันประเทศ Public adminis- tration & Defence	การศึกษา Education	ด้านสุขภาพและ สังคมสงเคราะห์ Health & Social work	บริการ ชุมชน สังคม Other community & Social	ผู้จ้างในครัว- เรือนส่วนบุคคล Private households with employed persons	องค์กร ระหว่างประเทศ Extra-territorial organizations	ไม่ทราบ			
ทั้งหมด	78.5	163.6	314.5	234.1	130.1	101.4	49.9	0.3	37.0	TOTAL		
ต่ำกว่า 1,501 บาท	-	0.6	-	1.0	1.2	1.6	2.4	-	-	Less than 1,501 Baht		
1,501 - 2,500 บาท	-	0.5	7.7	0.1	0.8	6.9	3.7	-	-	1,501 - 2,500 Baht		
2,501 - 3,500 บาท	0.2	2.0	0.4	1.9	2.1	9.8	16.6	-	0.1	2,501 - 3,500 Baht		
3,501 - 4,500 บาท	0.6	16.8	16.2	6.0	6.2	13.7	7.0	-	4.0	3,501 - 4,500 Baht		
4,501 - 5,500 บาท	2.2	29.0	26.8	7.5	17.1	22.1	10.2	-	3.0	4,501 - 5,500 Baht		
5,501 - 6,500 บาท	2.0	23.5	25.2	11.5	13.0	15.2	4.7	-	0.3	5,501 - 6,500 Baht		
6,501 - 7,500 บาท	4.3	23.6	36.5	13.2	10.0	6.0	2.4	-	0.7	6,501 - 7,500 Baht		
7,501 - 10,000 บาท	17.6	29.5	54.6	46.3	22.8	12.5	2.8	-	4.3	7,501 - 10,000 Baht		
10,001 - 15,000 บาท	15.9	20.6	65.9	37.4	25.8	7.7	-	-	2.4	10,001 - 15,000 Baht		
15,001 - 20,000 บาท	14.3	7.6	30.5	20.9	14.8	3.7	0.1	-	0.5	15,001 - 20,000 Baht		
20,001 - 30,000 บาท	13.3	4.6	31.9	60.1	15.0	1.8	-	-	0.3	20,001 - 30,000 Baht		
มากกว่า 30,000 บาท	6.9	5.4	13.7	25.6	1.3	-	-	0.3	-	More than 30,000 Baht		
ไม่ทราบ	1.3	-	5.1	2.7	-	0.5	-	-	21.5	Unknown		

ตารางที่ 18 จำนวนผู้จ้างงานโดยอุตสาหกรรม รายชั้นของรายได้และเพศ ภาคกลาง

TABLE 18 EMPLOYEE BY INDUSTRY, INCOME CLASS AND SEX, CENTRAL REGION

ปีฐานปี 2550: Quare 2/2007

หน่วยนับ: In Thousands

ระดับของรายได้	อุตสาหกรรม Industry										รวม	INCOME CLASS
	เกษตรกรรม Agriculture	การประมง Fishing	เหมืองแร่ และเหมืองหิน Mining & Quarrying	การผลิต Manufacturing	ไฟฟ้า ก๊าซ และน้ำประปา Electric, Gas & Water supply	การก่อสร้าง Construction	ค้าปลีก และค้าส่ง Wholesale & Retail trade	โรงแรม และร้านอาหาร Hotels & Restaurants	คมนาคม Transport Communi- cation	อื่น ๆ		
ชาย	2,914.8	305.7	31.9	9.3	1,193.2	32.0	342.4	296.0	67.6	120.2	MALE	
ต่ำกว่า 1,501 บาท	40.0	21.1	0.7	-	4.6	-	3.3	5.6	1.6	0.8	Less than 1,501 Baht	
1,501 - 2,500 บาท	79.6	39.0	3.0	0.6	4.9	-	10.8	4.2	2.5	2.7	1,501 - 2,500 Baht	
2,501 - 3,500 บาท	174.9	81.3	5.9	-	25.9	1.6	21.9	20.5	4.0	6.8	2,501 - 3,500 Baht	
3,501 - 4,500 บาท	381.6	73.5	10.5	0.4	148.0	3.4	51.0	50.6	9.5	7.7	3,501 - 4,500 Baht	
4,501 - 5,500 บาท	607.2	36.2	4.3	4.1	326.4	3.9	90.8	59.5	14.0	12.8	4,501 - 5,500 Baht	
5,501 - 6,500 บาท	596.7	18.3	3.2	1.8	170.1	1.9	73.7	48.6	9.6	18.1	5,501 - 6,500 Baht	
6,501 - 7,500 บาท	245.4	8.0	1.2	0.4	109.9	1.9	30.5	27.8	6.6	7.7	6,501 - 7,500 Baht	
7,501 - 10,000 บาท	415.6	11.8	1.9	1.1	198.3	1.8	34.7	42.4	13.4	26.0	7,501 - 10,000 Baht	
10,001 - 15,000 บาท	276.6	8.5	0.7	-	122.9	3.6	13.2	21.3	4.0	14.1	10,001 - 15,000 Baht	
15,001 - 20,000 บาท	98.3	3.4	0.4	0.5	37.0	2.0	3.5	5.3	1.7	5.3	15,001 - 20,000 Baht	
20,001 - 30,000 บาท	100.6	4.0	0.1	-	19.6	7.2	4.9	4.9	0.5	7.7	20,001 - 30,000 Baht	
มากกว่า 30,000 บาท	67.6	0.1	-	0.3	15.5	3.5	2.8	3.9	0.2	9.1	More than 30,000 Baht	
ไม่ทราบ	30.7	0.5	-	-	10.3	1.2	1.3	1.6	-	1.5	Unknown	
หญิง	2,471.1	209.0	8.9	1.8	1,201.3	6.1	83.3	224.8	103.7	39.3	FEMALE	
ต่ำกว่า 1,501 บาท	55.7	22.5	0.4	-	18.5	-	1.1	7.0	1.6	-	Less than 1,501 Baht	
1,501 - 2,500 บาท	84.1	33.4	0.5	-	23.4	-	2.7	9.7	6.5	0.0	1,501 - 2,500 Baht	
2,501 - 3,500 บาท	190.7	64.6	3.0	-	45.0	-	14.6	19.1	16.9	1.4	2,501 - 3,500 Baht	
3,501 - 4,500 บาท	406.0	51.5	3.0	0.4	230.7	0.6	18.1	34.4	21.2	2.8	3,501 - 4,500 Baht	
4,501 - 5,500 บาท	588.8	19.8	0.9	0.8	406.5	1.3	22.5	48.6	23.5	2.3	4,501 - 5,500 Baht	
5,501 - 6,500 บาท	260.7	8.1	0.8	0.1	141.1	0.5	12.6	31.5	16.4	5.9	5,501 - 6,500 Baht	
6,501 - 7,500 บาท	157.6	1.7	0.3	0.6	87.7	0.3	3.0	11.8	3.7	3.4	6,501 - 7,500 Baht	
7,501 - 10,000 บาท	299.8	2.6	0.1	-	138.7	0.5	3.9	32.0	8.4	7.4	7,501 - 10,000 Baht	
10,001 - 15,000 บาท	181.4	2.8	-	-	64.8	1.0	1.5	16.4	2.7	4.9	10,001 - 15,000 Baht	
15,001 - 20,000 บาท	81.3	0.4	-	-	17.3	0.1	0.7	5.6	0.8	3.3	15,001 - 20,000 Baht	
20,001 - 30,000 บาท	101.7	0.5	-	-	12.0	1.2	1.6	4.9	0.9	5.4	20,001 - 30,000 Baht	
มากกว่า 30,000 บาท	28.2	-	-	-	3.2	0.5	0.8	0.7	0.3	1.7	More than 30,000 Baht	
ไม่ทราบ	35.2	1.2	-	-	12.2	0.1	0.1	3.2	0.8	0.7	Unknown	

ตารางที่ 18 จำนวนผู้จ้างงานตามอุตสาหกรรม ระดับของรายได้ และเพศ ภาคกลาง (ต่อ)

TABLE 18 EMPLOYEE BY INDUSTRY, INCOME CLASS AND SEX, CENTRAL REGION (Contd.)

ระดับของรายได้ Income Class	อุตสาหกรรม (ต่อ) Industry (Contd.)										รวม Total	เพศ Sex	จำนวนผู้จ้างงาน In Thousands
	สื่อกลางทางการเงิน Financial Intermediation	อสังหาริมทรัพย์และการให้เช่า Real estate & Renting	บริการราชการและองค์การไม่แสวงหาผลกำไร Public administration & Defence	การศึกษา Education	สุขภาพและงานสังคม Health & Social work	อุตสาหกรรม Industry	บริการชุมชนอื่น Other community & Social	ผู้จ้างงานในครัวเรือน Private households with employed persons	องค์กรนอกอาณาเขต Extra-territorial organizations	ไม่ทราบ Unknown			
ทั้งหมด	34.0	100.1	198.0	82.0	26.4	54.3	6.2	0.3	15.2		MALE		
ต่ำกว่า 1,500 บาท	-	0.6	-	0.3	0.1	0.8	0.6	-	-	-	Less than 1,501 Baht		
1,501 - 2,500 บาท	-	0.3	6.8	0.1	0.1	4.2	0.4	-	-	-	1,501 - 2,500 Baht		
2,501 - 3,500 บาท	-	0.3	0.1	0.1	0.8	5.0	0.7	-	0.1	-	2,501 - 3,500 Baht		
3,501 - 4,500 บาท	-	7.3	11.1	2.5	0.7	5.1	0.2	-	-	-	3,501 - 4,500 Baht		
4,501 - 5,500 บาท	0.4	16.3	20.5	1.5	1.7	10.5	1.8	-	2.6	-	4,501 - 5,500 Baht		
5,501 - 6,500 บาท	1.7	15.7	16.6	4.6	4.2	7.6	1.0	-	0.1	-	5,501 - 6,500 Baht		
6,501 - 7,500 บาท	1.2	20.8	18.1	5.0	1.6	3.9	0.6	-	0.2	-	6,501 - 7,500 Baht		
7,501 - 10,000 บาท	7.8	18.1	26.5	13.6	8.4	7.2	1.0	-	1.7	-	7,501 - 10,000 Baht		
10,001 - 15,000 บาท	5.4	12.0	43.6	15.7	4.7	5.8	-	-	1.1	-	10,001 - 15,000 Baht		
15,001 - 20,000 บาท	5.7	1.7	20.3	6.7	1.5	2.8	0.1	-	0.5	-	15,001 - 20,000 Baht		
20,001 - 30,000 บาท	6.4	2.8	19.8	19.3	2.1	1.4	-	-	-	-	20,001 - 30,000 Baht		
มากกว่า 30,000 บาท	4.6	4.1	11.1	11.5	0.6	-	-	0.3	-	-	More than 30,000 Baht		
ไม่ทราบ	0.7	-	3.6	1.1	-	-	-	-	8.9	-	Unknown		
รวม	44.5	63.5	116.5	152.1	103.7	47.2	43.7	-	21.9	-	FEMALE		
ต่ำกว่า 1,501 บาท	-	0.0	-	0.7	1.1	0.8	1.8	-	-	-	Less than 1,501 Baht		
1,501 - 2,500 บาท	-	0.2	0.9	0.0	0.8	2.7	3.4	-	-	-	1,501 - 2,500 Baht		
2,501 - 3,500 บาท	0.2	1.7	0.4	1.8	1.4	4.8	15.9	-	-	-	2,501 - 3,500 Baht		
3,501 - 4,500 บาท	0.6	9.4	5.1	3.4	5.4	8.5	6.8	-	4.0	-	3,501 - 4,500 Baht		
4,501 - 5,500 บาท	1.7	12.7	6.3	6.0	15.4	11.6	8.4	-	0.5	-	4,501 - 5,500 Baht		
5,501 - 6,500 บาท	0.3	7.7	8.7	6.9	8.7	7.6	3.6	-	0.2	-	5,501 - 6,500 Baht		
6,501 - 7,500 บาท	3.1	2.8	18.4	8.2	8.4	2.2	1.8	-	0.5	-	6,501 - 7,500 Baht		
7,501 - 10,000 บาท	9.7	11.3	28.2	32.8	14.4	5.2	1.8	-	2.6	-	7,501 - 10,000 Baht		
10,001 - 15,000 บาท	10.5	8.6	22.3	21.6	21.1	1.9	-	-	1.3	-	10,001 - 15,000 Baht		
15,001 - 20,000 บาท	8.6	5.9	10.2	14.2	13.3	1.0	-	-	-	-	15,001 - 20,000 Baht		
20,001 - 30,000 บาท	6.9	1.7	12.2	40.7	13.0	0.4	-	-	0.3	-	20,001 - 30,000 Baht		
มากกว่า 30,000 บาท	2.2	1.4	2.6	14.1	0.7	-	-	-	-	-	More than 30,000 Baht		
ไม่ทราบ	0.6	-	1.5	1.7	-	0.5	-	-	12.6	-	Unknown		

ภาคเหนือ

ตารางสถิติ ภาคเหนือ

- ตารางที่ 1 จำนวนประชากร จำแนกตามกลุ่มอายุ สถานภาพแรงงาน และ เพศ
- ตารางที่ 2 จำนวนประชากรอายุ 15 ปีขึ้นไป จำแนกตามสถานภาพสมรส สถานภาพแรงงาน และ เพศ
- ตารางที่ 3 จำนวนประชากรอายุ 15 ปีขึ้นไป จำแนกตามระดับการศึกษาที่สำเร็จ สถานภาพแรงงาน และ เพศ
- ตารางที่ 4 ผู้มีงานทำ จำแนกตามระดับการศึกษาที่สำเร็จ อาชีพ และ เพศ
- ตารางที่ 5 ผู้มีงานทำ จำแนกตามระดับการศึกษาที่สำเร็จ อุตสาหกรรม และ เพศ
- ตารางที่ 6 ผู้มีงานทำ จำแนกตามสถานภาพการทำงาน อาชีพ และ เพศ
- ตารางที่ 7 ผู้มีงานทำ จำแนกตามสถานภาพการทำงาน อุตสาหกรรม และ เพศ
- ตารางที่ 8 ผู้มีงานทำ จำแนกตามอาชีพ จำนวนชั่วโมงทำงานต่อสัปดาห์ การมีเวลาเหลือพอที่จะทำงานเพิ่มขึ้น และ เพศ
- ตารางที่ 9 ผู้มีงานทำ จำแนกตามอุตสาหกรรม จำนวนชั่วโมงทำงานต่อสัปดาห์ การมีเวลาเหลือพอที่จะทำงานเพิ่มขึ้น และ เพศ
- ตารางที่ 10 ผู้มีงานทำ จำแนกตามสถานภาพการทำงาน จำนวนชั่วโมงทำงานต่อสัปดาห์ การมีเวลาเหลือพอที่จะทำงานเพิ่มขึ้น และ เพศ
- ตารางที่ 11 ผู้มีงานทำ จำแนกตามกลุ่มอายุ ชั่วโมงการทำงานต่อสัปดาห์ การมีเวลาเหลือพอที่จะทำงานเพิ่มขึ้น และ เพศ
- ตารางที่ 12 จำนวนผู้ว่างงาน ที่หางานทำ จำแนกตามระยะเวลาที่หางานทำ ระดับการศึกษาที่สำเร็จ และ เพศ
- ตารางที่ 13 จำนวนผู้ว่างงาน ที่เคยทำงานมาก่อน จำแนกอาชีพที่ทำครั้งสุดท้าย อุตสาหกรรมที่ทำครั้งสุดท้าย และ เพศ
- ตารางที่ 14 ลูกจ้าง จำแนกตามค่าจ้างเฉลี่ย ผลประโยชน์อื่นๆ ที่ได้รับ อุตสาหกรรม และ เพศ
- ตารางที่ 15 ลูกจ้างเอกชน จำแนกตามค่าจ้างเฉลี่ย ผลประโยชน์อื่นๆ ที่ได้รับ อุตสาหกรรม และ เพศ
- ตารางที่ 16 ลูกจ้างรัฐบาล จำแนกตามค่าจ้างเฉลี่ย ผลประโยชน์อื่นๆ ที่ได้รับ อุตสาหกรรม และ เพศ
- ตารางที่ 17 ลูกจ้าง จำแนกตาม อาชีพ ระดับของรายได้ และ เพศ
- ตารางที่ 18 ลูกจ้าง จำแนกตาม อุตสาหกรรม ระดับของรายได้ และ เพศ

ตารางที่ 1 จำนวนประชากร จำแนกตามกลุ่มอายุ สถานภาพแรงงาน และเพศ ภาคเหนือ
TABLE 1 POPULATION BY AGE GROUP, LABOR FORCE STATUS AND SEX, NORTHERN REGION

ไตรมาสที่ 2/2550 : Quarter 2/2007

หน่วยนับพัน : In Thousands

สถานภาพแรงงาน	รวม	กลุ่มอายุ						LABOR FORCE STATUS										
		<15	15-19	20-24	25-29	30-34	35-39	40-49	50-59	>= 60	TOTAL							
ยอดรวม	11,693.6	2,484.6	935.3	877.4	793.1	769.6	885.5	2,023.8	1,456.7	1,467.6								
กำลังแรงงานรวม	6,628.6	-	238.7	603.9	692.3	684.4	809.3	1,851.7	1,181.4	566.9								Total Labor Force
1. กำลังแรงงานปัจจุบัน	6,584.0	-	236.6	601.3	689.6	680.6	804.0	1,844.0	1,167.9	559.9								1. Current labor force
1.1 ผู้มีงานทำ	6,464.1	-	218.7	551.5	677.9	674.7	796.5	1,830.6	1,156.5	557.7								1.1 Employed
- ทำงาน	6,293.1	-	217.3	545.9	671.3	658.7	769.3	1,786.6	1,110.9	533.1								- At work
- ไม่ทำงานแต่มีงานประจำ	171.0	-	1.4	5.5	6.6	16.0	27.2	44.1	45.6	24.6								- With job but not at work
1.2 ผู้ว่างงาน	119.9	-	17.8	49.8	11.8	6.0	7.5	13.4	11.5	2.2								1.2 Unemployed
- หางานทำ	16.3	-	3.6	6.0	2.7	1.8	0.1	1.0	0.7	0.4								- Looking for work
- ไม่หางานทำหรือที่ทำงาน	103.6	-	14.2	43.9	9.1	4.1	7.4	12.4	10.7	1.8								- Not looking/available for work
2. กำลังแรงงานที่รอฤดูกาล	44.7	-	2.1	2.7	2.7	3.8	5.3	7.7	13.5	7.0								2. Seasonally inactive labor force
ผู้ไม่อยู่ในกำลังแรงงาน	2,580.4	-	696.6	273.5	100.8	85.2	76.3	172.1	275.2	900.7								Persons not in Labor Force
1. ทำงานบ้าน	776.5	-	39.6	105.5	74.7	57.4	53.5	126.7	183.2	136.0								1. Household work
2. เรียนหนังสือ	751.1	-	625.7	121.7	2.8	0.6	-	0.3	-	-								2. Studies
3. มีศักดิ์หรือไม่สามารถทำงานได้	923.5	-	9.4	19.2	13.1	19.7	17.1	34.1	62.9	748.0								3. Too young/old/incapable of work
4. อื่น ๆ	129.3	-	21.9	27.0	10.2	7.5	5.7	11.0	29.1	16.7								4. Others
ผู้ไม่อยู่ต่ำกว่า 15 ปี	2,484.6	2,484.6	-	-	-	-	-	-	-	-								Persons under 15 years of age

ตารางที่ 2 จำนวนประชากรอายุ 15 ปีขึ้นไป จำแนกตามสถานภาพสมรส สถานภาพแรงงาน และเพศ ภาคเหนือ

TABLE 2 POPULATION 15 YEARS AND OVER BY MARITAL STATUS, LABOR FORCE STATUS AND SEX , NORTHERN REGION

ไตรมาสที่ 2/2550 : Quarter 2/2007

หน่วยเป็นพัน : In Thousands

สถานภาพแรงงาน	รวม Total	เคยสมรส Ever-Married				LABOR FORCE STATUS		
		โสด Single	สมรส Married	หม้าย Widowed	หย่า Divorced	แยกกันอยู่ Separated	ไม่ทราบ Unknown	
ยอดรวม	9,209.0	2,022.7	6,169.5	730.7	141.0	144.1	1.1	TOTAL
กำลังแรงงานรวม	6,628.6	1,094.7	5,017.5	287.9	119.1	109.1	0.3	Total Labor Force
1. กำลังแรงงานปัจจุบัน	6,584.0	1,088.1	4,983.2	285.5	118.6	108.2	0.3	1. Current labor force
1.1 ผู้มีงานทำ	6,464.1	1,017.2	4,938.2	282.8	117.7	107.8	0.3	1.1 Employed
- ทำงาน	6,293.1	1,001.7	4,797.8	274.2	113.3	105.7	0.3	- At work
- ไม่ทำงานแต่มีงานประจำ	171.0	15.5	140.5	8.6	4.4	2.1	-	- With job but not at work
1.2 ผู้ว่างงาน	119.9	70.9	45.0	2.7	0.9	0.4	-	1.2 Unemployed
- หางานทำ	16.3	12.5	2.9	0.9	-	-	-	- Looking for work
- ไม่หางานทำ/พร้อมที่จะทำงาน	103.6	58.4	42.1	1.8	0.9	0.4	-	- Not looking/available for work
2. กำลังแรงงานที่รอฤดูกาล	44.7	6.5	34.3	2.4	0.5	0.9	-	2. Seasonally inactive labor force
ผู้ไม่อยู่ในกำลังแรงงาน	2,580.4	928.1	1,152.0	442.7	21.9	35.0	0.8	Persons not in Labor Force
1. ทำงานบ้าน	776.5	44.5	635.2	70.9	9.0	16.9	-	1. Household work
2. เรียนหนังสือ	751.1	725.7	24.9	-	-	0.5	-	2. Studies
3. ยังเด็ก/ชร/ไม่สามารถทำงานได้	923.5	102.9	429.1	366.9	9.8	14.0	0.8	3. Too young/old/incapable of work
4. อื่น ๆ	129.3	55.0	62.7	4.8	3.0	3.7	-	4. Others

ตารางที่ 2 จำนวนประชากรอายุ 15 ปีขึ้นไป จำแนกตามสถานภาพสมรส สถานภาพแรงงาน และเพศ ภาคเหนือ

TABLE 2 POPULATION 15 YEARS AND OVER BY MARITAL STATUS, LABOR FORCE STATUS AND SEX, NORTHERN REGION

ไตรมาสที่ 2:2550 : Quarter 2:2007

หน่วยนับพัน : In Thousands

สถานภาพแรงงาน	รวม					เคยสมรส Ever-Married				LABOR FORCE STATUS					
	Total	โสด Single	สมรส Married	หม้าย Widowed	หย่า Divorced	แยกกันอยู่ Separated	ไม่ทราบ Unknown	Total Labor Force	1. Current labor force	2. Seasonally inactive labor force	Persons not in Labor Force	1. Household work	2. Studies	3. Too young/old/incapable of work	4. Others
ชาย	4,485.8	1,190.8	3,008.4	169.4	57.0	60.2	0.0	MALE							
กำลังแรงงานรวม	3,595.5	717.9	2,700.6	78.4	49.7	48.8	0.0	Total Labor Force							
1. กำลังแรงงานปัจจุบัน	3,581.6	712.6	2,693.3	77.6	49.7	48.4	0.0	1. Current labor force							
1.1 ผู้ใช้งานถาวร	3,514.6	673.5	2,667.2	76.3	49.2	48.3	0.0	1.1 Employed							
- ทำงาน	3,403.1	660.8	2,574.5	72.2	48.0	47.5	0.0	- At work							
- ไม่ทำงานแต่มีงานประจำ	111.5	12.7	92.7	4.1	1.2	0.8	-	- With job but not at work							
1.2 ผู้ว่างงาน	67.0	39.0	26.1	1.3	0.5	0.1	-	1.2 Unemployed							
- หางานทำ	12.7	9.3	2.5	0.9	-	-	-	- Looking for work							
- ไม่ทำงานชั่วคราวเพื่อที่จะทำงาน	54.3	29.8	23.6	0.4	0.5	0.1	-	- Not looking/available for work							
2. กำลังแรงงานชั่วคราว	14.0	5.4	7.3	0.8	0.1	0.4	-	2. Seasonally inactive labor force							
ผู้ไม่อยู่ในกำลังแรงงาน	890.2	472.8	307.7	91.0	7.2	11.5	-	Persons not in Labor Force							
1. ทำงานบ้าน	34.7	13.8	15.9	3.3	0.4	1.2	-	1. Household work							
2. เรียนหนังสือ	374.8	362.8	12.0	-	-	-	-	2. Studies							
3. ชังเด็ก ชรา/ไม่สามารถทำงานได้	396.0	56.2	239.8	86.6	5.4	8.0	-	3. Too young/old/incapable of work							
4. อื่น ๆ	84.8	40.0	40.0	1.2	1.4	2.2	-	4. Others							
หญิง	4,723.3	832.0	3,161.2	561.2	84.0	83.9	1.0	FEMALE							
กำลังแรงงานรวม	3,033.1	376.7	2,316.9	209.5	69.3	60.3	0.3	Total Labor Force							
1. กำลังแรงงานปัจจุบัน	3,002.4	375.6	2,289.9	207.9	68.9	59.8	0.3	1. Current labor force							
1.1 ผู้ใช้งานถาวร	2,949.4	343.7	2,271.0	206.5	68.5	59.5	0.3	1.1 Employed							
- ทำงาน	2,890.0	340.9	2,223.3	202.0	65.3	58.2	0.3	- At work							
- ไม่ทำงานแต่มีงานประจำ	59.5	2.8	47.7	4.5	3.2	1.2	-	- With job but not at work							
1.2 ผู้ว่างงาน	53.0	31.9	18.9	1.4	0.4	0.4	-	1.2 Unemployed							
- หางานทำ	3.7	3.3	0.4	-	-	-	-	- Looking for work							
- ไม่ทำงานชั่วคราวเพื่อที่จะทำงาน	49.3	28.6	18.5	1.4	0.4	0.4	-	- Not looking/available for work							
2. กำลังแรงงานชั่วคราว	30.7	1.1	27.0	1.6	0.4	0.5	-	2. Seasonally inactive labor force							
ผู้ไม่อยู่ในกำลังแรงงาน	1,690.2	455.2	844.2	351.7	14.7	23.6	0.8	Persons not in Labor Force							
1. ทำงานบ้าน	741.8	30.6	619.3	67.7	8.6	15.6	-	1. Household work							
2. เรียนหนังสือ	376.3	362.9	13.0	-	-	0.5	-	2. Studies							
3. ชังเด็ก ชรา/ไม่สามารถทำงานได้	527.5	46.7	189.3	280.3	4.4	6.0	0.8	3. Too young/old/incapable of work							
4. อื่น ๆ	44.5	15.0	22.7	3.7	1.7	1.4	-	4. Others							

ตารางที่ 3 จำนวนประชากรอายุ 15 ปีขึ้นไป จำแนกตามระดับการศึกษาที่สำเร็จ สถานภาพแรงงาน และเพศ ภาคเหนือ

TABLE 3 POPULATION 15 YEARS AND OVER BY LEVEL OF EDUCATIONAL ATTAINMENT, LABOR FORCE STATUS AND SEX , NORTHERN REGION

ไตรมาสที่ 2/2550 : Quarter 2/2007

หน่วยเป็นพัน : In Thousands

สถานภาพแรงงาน	รวม	ไม่มี การศึกษา	ต่ำกว่า ประถมศึกษา	ประถมศึกษา	มัธยมศึกษาตอนปลาย				อุดมศึกษา				อื่นๆ ^{1/}	ไม่ทราบ	LABOR FORCE STATUS
					Upper Secondary Level		Higher Level		Higher Level		Higher Level				
					Less than Elementary	Elementary	Lower Secondary	Elementary	General/ Academic	Vocational	Teacher Training	Academic			
ยอดรวม	9,209.0	919.0	3,436.4	1,546.4	1,463.8	726.6	253.9	7.9	395.5	292.6	153.8	12.9	0.1	0.1	TOTAL
กำลังแรงงานรวม	6,628.6	534.0	2,543.1	1,282.1	854.1	502.8	158.4	5.2	361.9	244.8	132.8	9.4	0.1	0.1	Total Labor Force
1. กำลังแรงงานปัจจุบัน	6,584.0	528.3	2,521.6	1,270.9	851.7	501.0	157.3	5.2	361.9	244.3	132.8	9.1	0.1	0.1	1. Current labor force
1.1 ผู้มีงานทำ	6,464.1	526.1	2,497.9	1,253.8	828.0	488.4	153.2	4.9	341.5	229.0	132.2	9.1	0.1	0.1	1.1 Employed
- ทำงาน	6,293.1	513.5	2,413.3	1,226.6	811.4	482.5	150.6	4.8	333.8	227.9	119.7	9.1	0.1	0.1	- At work
- ไม่ทำงานแต่มีงานประจำ	171.0	12.6	84.7	27.2	16.5	6.0	2.6	0.1	7.7	1.0	12.5	-	-	-	- With job but not at work
1.2 ผู้ว่างงาน	119.9	2.2	23.7	17.1	23.7	12.5	4.2	0.3	20.4	15.3	0.5	-	-	-	1.2 Unemployed
- หางานทำ	16.3	-	3.2	1.5	4.7	0.9	0.7	-	1.5	3.9	-	-	-	-	- Looking for work
- ไม่ทำงานแต่พร้อมที่จะทำงาน	103.6	2.2	20.4	15.6	19.0	11.7	3.5	0.3	18.9	11.4	0.5	-	-	-	- Not looking/available for work
2. กำลังแรงงานที่รอฤดูกาล	44.7	5.7	21.5	11.2	2.5	1.9	1.0	-	-	0.6	0.0	0.4	-	-	2. Seasonally inactive labor force
ผู้ไม่อยู่ในกำลังแรงงาน	2,580.4	385.0	893.3	264.3	609.7	223.8	95.5	2.8	33.6	47.7	21.1	3.5	0.0	0.0	Persons not in Labor Force
1. ทำงานบ้าน	776.5	95.8	333.0	120.3	95.7	73.2	16.1	0.4	12.7	21.8	4.8	2.8	-	-	1. Household work
2. เรียนหนังสือ	751.1	-	-	90.4	445.5	126.4	68.5	-	2.4	17.2	0.4	0.3	-	-	2. Studies
3. ซึ้งเด็ก ครร/ไม่สามารถทำงานได้	923.5	284.9	537.7	36.4	34.8	9.3	5.0	1.5	3.3	3.8	6.8	0.2	0.0	0.0	3. Too young/old/incapable of work
4. อื่นๆ	129.3	4.3	22.6	17.3	33.7	14.9	5.9	0.9	15.3	4.9	9.1	0.3	-	-	4. Others

1/ รวมอาชีพระยะสั้น Including Short Course Vocational

ตารางที่ 3 จำนวนประชากรอายุ 15 ปีขึ้นไป จำแนกตามระดับการศึกษาที่สำเร็จ สถานภาพแรงงาน เพศ ภาคเหนือ

TABLE 3 POPULATION 15 YEARS AND OVER BY LEVEL OF EDUCATIONAL ATTAINMENT, LABOR FORCE STATUS, SEX, NORTHERN REGION

ไตรมาสที่ 2:2550 : Quarter 2:2007

หน่วยนับเป็น : In Thousands

สถานภาพแรงงาน	รวม	ไม่มีการศึกษา	ต่ำกว่าประถมศึกษา	ประถมศึกษา	มัธยมศึกษาตอนต้น	มัธยมศึกษาตอนปลาย				อุดมศึกษา				อื่นๆ	ไม่ทราบ	LABOR FORCE STATUS
						Upper Secondary Level		Higher Level		Higher Level		Higher Level				
						General/Academic	Vocational	Teacher Training	Academic	Technical Education	Higher Technical Education	Teacher Training				
ชาย	4,485.8	318.9	1,632.7	776.4	821.1	376.2	162.2	4.6	180.0	139.9	678	6.0	0.0	0.0	MALE	
กำลังแรงงานรวม	3,595.5	227.9	1,361.2	686.6	559.2	294.4	108.7	3.4	165.8	126.2	568	5.4	-	-	Total Labor Force	
1. กำลังแรงงานปัจจุบัน	3,581.6	226.7	1,355.5	682.9	558.2	293.5	107.7	3.4	165.8	125.7	568	5.4	-	-	1. Current labor force	
1.1 ผู้ใช้งานทำ	3,514.6	226.1	1,338.7	674.1	542.1	285.9	106.3	3.4	159.9	117.1	566	5.4	-	-	1.1 Employed	
- ที่งาน	3,403.1	219.3	1,277.7	658.5	532.5	280.5	102.8	3.3	154.8	116.4	52.0	5.4	-	-	- At work	
- ไม่ทำงานแต่มีงานประจำ	111.5	6.9	61.0	15.6	9.7	5.4	2.5	0.1	5.1	0.7	4.6	-	-	-	- With job but not at work	
1.2 ผู้ว่างงาน	67.0	0.6	16.9	8.9	16.1	7.6	2.4	-	5.9	8.5	0.1	-	-	-	1.2 Unemployed	
- หางานทำ	12.7	-	3.2	0.4	3.0	0.7	0.6	-	1.0	3.7	-	-	-	-	- Looking for work	
- ไม่ทำงานที่พร้อมที่จะทำงาน	54.3	0.6	13.6	8.5	13.0	6.9	1.8	-	4.9	4.8	0.1	-	-	-	- Not looking/available for work	
2. กำลังแรงงานที่ออกตลาด	14.0	1.1	5.7	3.7	1.0	0.9	1.0	-	-	0.6	-	-	-	-	2. Seasonally inactive labor force	
ผู้ไม่อยู่ในกำลังแรงงาน	890.2	91.1	271.5	89.8	261.9	81.8	53.5	1.3	14.2	13.6	11.1	0.6	0.0	0.0	Persons not in Labor Force	
1. ที่งานบ้าน	34.7	2.6	14.9	4.2	9.3	1.7	0.2	0.1	0.4	0.2	1.1	0.1	-	-	1. Household work	
2. เรียนหนังสือ	374.8	-	-	49.8	204.1	66.8	44.3	-	1.7	7.7	0.2	0.1	-	-	2. Studies	
3. ยังเด็ก หรือ/ไม่สามารถทำงานได้	396.0	86.0	242.2	22.8	25.0	5.7	4.2	0.7	2.3	2.9	4.0	0.2	0.0	0.0	3. Too young/old/incapable of work	
4. อื่น ๆ	84.8	2.5	14.4	13.0	23.5	7.6	4.7	0.5	9.8	2.8	5.7	0.2	-	-	4. Others	
หญิง	4,723.3	600.1	1,803.7	770.1	642.8	350.4	91.7	3.3	215.5	152.7	86.0	6.9	0.1	0.1	FEMALE	
กำลังแรงงานรวม	3,033.1	306.1	1,181.9	595.5	295.0	208.4	49.7	1.8	196.1	118.6	76.0	4.0	0.1	0.1	Total Labor Force	
1. กำลังแรงงานปัจจุบัน	3,002.4	301.6	1,166.1	588.0	293.5	207.5	49.7	1.8	196.1	118.6	76.0	3.6	0.1	0.1	1. Current labor force	
1.1 ผู้ใช้งานทำ	2,949.4	300.0	1,159.3	579.8	285.8	202.5	47.9	1.5	181.6	111.8	75.6	3.6	0.1	0.1	1.1 Employed	
- ที่งาน	2,890.0	294.2	1,135.6	568.1	279.0	202.0	47.8	1.5	179.0	111.5	67.7	3.6	0.1	0.1	- At work	
- ไม่ทำงานแต่มีงานประจำ	59.5	5.8	23.7	11.6	6.9	0.5	0.1	0.1	2.6	0.3	7.9	-	-	-	- With job but not at work	
1.2 ผู้ว่างงาน	53.0	1.6	6.8	8.3	7.6	5.0	1.8	0.3	14.5	6.8	0.4	-	-	-	1.2 Unemployed	
- หางานทำ	3.7	-	-	1.1	1.7	0.2	0.1	-	0.5	0.2	-	-	-	-	- Looking for work	
- ไม่ทำงานที่พร้อมที่จะทำงาน	49.3	1.6	6.8	7.1	5.9	4.8	1.7	0.3	14.0	6.6	0.4	-	-	-	- Not looking/available for work	
2. กำลังแรงงานที่ออกตลาด	30.7	4.6	15.8	7.5	1.5	1.0	-	-	-	-	0.0	0.4	-	-	2. Seasonally inactive labor force	
ผู้ไม่อยู่ในกำลังแรงงาน	1,690.2	294.0	621.8	174.5	347.8	142.0	42.1	1.5	19.5	34.1	10.0	2.9	-	-	Persons not in Labor Force	
1. ที่งานบ้าน	741.8	93.3	318.1	116.1	86.4	71.5	15.9	0.3	12.3	21.6	3.6	2.7	-	-	1. Household work	
2. เรียนหนังสือ	376.3	-	-	40.6	241.4	59.6	24.2	-	0.7	9.4	0.2	0.2	-	-	2. Studies	
3. ยังเด็ก หรือ/ไม่สามารถทำงานได้	527.5	198.9	295.4	13.6	9.7	3.6	0.8	0.8	1.0	1.0	2.8	-	-	-	3. Too young/old/incapable of work	
4. อื่น ๆ	44.5	1.8	8.2	4.3	10.3	7.3	1.3	0.4	5.5	2.1	3.4	0.1	-	-	4. Others	

J/ รวมอาชีพระยะสั้น J/ Including Short Course Vocational

ตารางที่ 4 จำนวนผู้มีงานทำ จำแนกตามระดับการศึกษาที่สำเร็จ อาชีพ และเพศ ภาคเหนือ

TABLE 4 EMPLOYED PERSONS BY LEVEL OF EDUCATIONAL ATTAINMENT, OCCUPATION AND SEX , NORTHERN REGION

ไตรมาสที่ 2/2550 : Quarter 2/2007

หน่วยเป็นพัน : In Thousands

อาชีพ	รวม	ไม่มี การศึกษา	ต่ำกว่า ประถมศึกษา	ประถมศึกษา Elementary	มัธยมศึกษาตอนปลาย				อุดมศึกษา			อื่นๆ	ไม่ทราบ	OCCUPATION
					มัธยมศึกษา ตอนต้น Lower Secondary	สายสามัญ General/ Academic	สายอาชีพ- ศึกษา Vocational	สายอาชีพ- การศึกษ Teacher Training	สายวิชาการ Academic	Higher Level				
										สายวิชาชีพ Technical Education	สายวิชา- การศึกษ Teacher Training			
Total	6,464.1	526.1	2,497.9	1,253.8	828.0	488.4	153.2	4.9	341.5	229.0	132.2	9.1	0.1	TOTAL
1. ผู้มีวุฒิศึกษามหาวิทยาลัยระดับอาวุโส และผู้จัดการ	449.4	14.9	186.9	66.2	52.9	45.0	9.4	0.2	44.7	18.4	10.7	0.2	-	1. Legislators, senior officials and managers
2. ผู้ประกอบวิชาชีพด้านต่างๆ	215.3	1.2	1.9	2.6	0.7	3.1	1.2	0.3	75.6	33.7	95.0	0.2	-	2. Professionals
3. ผู้ประกอบวิชาชีพด้านเทคนิคต่างๆ และอาชีพที่เกี่ยวข้อง	196.2	12.3	11.4	5.9	12.0	15.9	20.1	1.3	75.3	38.2	3.8	0.1	-	3. Technicians and associate professionals
4. เสมียน	163.7	-	7.1	5.0	17.9	25.3	10.7	0.3	61.2	29.8	6.3	0.1	-	4. Clerks
5. พนักงานบริการและพนักงานในร้านค้า และตลาด	844.0	34.6	256.6	134.3	152.6	121.2	35.1	1.0	55.0	40.7	9.3	3.4	-	5. Service workers and shop and market sales workers
6. ผู้ปฏิบัติงานที่มีฝีมือในด้านการนคร และการประมง	2,667.7	306.3	1,302.9	595.9	284.7	125.2	17.2	0.5	11.7	19.6	2.4	1.4	-	6. Skilled agricultural and fishery workers
7. ผู้ปฏิบัติงานด้านความสามารถทางฝีมือ และธุรกิจการค้าที่เกี่ยวข้อง	781.3	35.8	299.0	170.6	136.9	62.8	32.8	1.1	8.5	30.1	2.2	1.6	-	7. Craft and related trades workers
8. ผู้ปฏิบัติการโรงงานและเครื่องจักร และผู้ปฏิบัติงานด้านการประกอบ	294.9	9.1	76.3	69.5	60.1	46.0	16.2	-	4.9	10.4	2.1	0.3	-	8. Plant and machine operators and assemblers
9. อาชีพขั้นพื้นฐานต่างๆ ในด้านการขาย และการให้บริการ	851.7	112.0	355.9	204.0	110.2	45.9	10.6	0.1	4.6	8.0	0.3	1.9	0.1	9. Elementary occupations
10. คนงานซึ่งมิได้จำแนกไว้ในหมวดอื่น	-	-	-	-	-	-	-	-	-	-	-	-	-	10. Workers not classifiable by occupation

1/ รวมอาชีพระยะสั้น 1/ Including Short Course Vocational

ตารางที่ 4 จำนวนผู้มีงานทำ จำแนกตามระดับการศึกษาที่สำเร็จ อาชีพ และเพศ ภาคเหนือ

TABLE 4 EMPLOYED PERSONS BY LEVEL OF EDUCATIONAL ATTAINMENT, OCCUPATION AND SEX, NORTHERN REGION

ไตรมาสที่ 2/2550 - Quarter 2/2007

นับพันเป็นพัน : In Thousands

อาชีพ Occupation	ระดับการศึกษา Educational Level										อาชีพ Occupation			
	มัธยมศึกษาตอนปลาย Upper Secondary Level					อุดมศึกษา Higher Level								
	รวม Total	ไม่มี การศึกษา None Education	ต่ำกว่า ประถมศึกษา Less than Elementary	ประถมศึกษา Elementary	มัธยมศึกษา ตอนต้น Lower Secondary	สามัญ General/ Academic	สายวิชาชีพ Vocational	สายวิชา- การศึกษา Teacher Training	สายวิชาการ Academic	สายวิชาชีพ Higher Technical Education		สายวิชา- การศึกษา Teacher Training	อื่นๆ Others	ไม่ทราบ Unknown
ชาย Male	3,514.6	226.1	1,338.7	674.1	542.1	285.9	105.3	3.4	159.9	117.1	56.6	5.4	-	MALE
1. ผู้ช่วยผู้จัดการ และผู้จัดการ ซัพพลายเชน	320.4	7.6	131.8	44.5	41.8	31.6	7.5	0.1	33.8	13.4	8.3	0.1	-	1. Legislators, senior officials and managers
2. ผู้ประกอบวิชาชีพด้านต่าง ๆ	84.4	0.1	1.1	1.8	0.3	1.7	0.4	0.1	35.9	9.5	33.4	0.1	-	2. Professionals
3. ผู้ประกอบวิชาชีพด้านเทคนิค ต่างๆ	88.3	0.4	3.1	2.3	9.5	8.5	15.7	1.3	26.3	19.0	2.1	0.1	-	3. Technicians and associate professionals
4. เกษตรกร	51.6	-	3.2	1.7	6.9	7.4	2.8	-	16.6	9.7	3.3	0.1	-	4. Clerks
5. พนักงานบริการและพนักงาน ในร้านค้า	292.5	7.7	67.8	41.1	66.8	44.3	17.2	0.4	25.0	16.5	4.3	1.5	-	5. Service workers and shop and market sales workers
6. ผู้ปฏิบัติงานที่มีฝีมือในด้าน การเกษตร	1,515.7	141.6	725.5	319.4	199.2	89.5	14.2	0.5	10.5	12.8	1.1	1.4	-	6. Skilled agricultural and fishery workers
7. ผู้ปฏิบัติงานด้านความสามารถ สูง	503.6	18.9	166.3	104.8	103.8	45.6	29.4	1.1	6.6	23.9	1.8	1.4	-	7. Craft and related trades workers
8. ผู้ปฏิบัติการโรงงานและเครื่อง จักร	214.2	5.3	60.4	53.8	40.5	30.0	10.7	-	3.2	8.3	2.0	0.1	-	8. Plant and machine operators and assemblers
9. อาชีพขั้นพื้นฐานต่างๆ ในด้าน การขาย	444.1	44.7	179.5	104.7	73.3	27.4	7.3	-	2.0	4.2	0.3	0.7	-	9. Elementary occupations
10. คนงานซึ่งมิใช่ช่างใช้ เครื่องมือ	-	-	-	-	-	-	-	-	-	-	-	-	-	10. Workers not classifiable by occupation
หญิง Female	2,949.4	300.0	1,159.3	579.8	285.8	202.5	47.9	1.5	181.6	111.8	75.6	3.6	0.1	FEMALE
1. ผู้ช่วยผู้จัดการ และผู้จัดการ	1,299.0	7.2	55.1	21.7	11.1	13.4	1.9	0.1	10.9	5.0	2.4	0.1	-	1. Legislators, senior officials and managers
2. ผู้ประกอบวิชาชีพด้านต่าง ๆ	1,310.0	1.2	0.8	0.7	0.4	1.4	0.8	0.3	39.7	24.2	61.6	0.1	-	2. Professionals
3. ผู้ประกอบวิชาชีพด้านเทคนิค ต่างๆ	1,078.8	11.9	8.3	3.6	2.5	7.4	4.4	-	49.0	19.1	1.7	-	-	3. Technicians and associate professionals
4. เกษตรกร	1,121.0	-	4.0	3.2	11.0	18.0	7.8	0.3	44.6	20.2	3.0	-	-	4. Clerks
5. พนักงานบริการและพนักงาน ในร้านค้า	551.6	27.0	188.8	93.3	85.8	77.0	18.0	0.7	30.0	24.2	5.0	1.9	-	5. Service workers and shop and market sales workers
6. ผู้ปฏิบัติงานที่มีฝีมือในด้าน การเกษตร	1,152.0	164.7	577.3	276.4	85.5	35.8	2.9	-	1.2	6.9	1.3	-	-	6. Skilled agricultural and fishery workers
7. ผู้ปฏิบัติงานด้านความสามารถ สูง	277.7	16.9	132.6	65.8	33.1	17.2	3.4	-	1.9	6.3	0.4	0.2	-	7. Craft and related trades workers
8. ผู้ปฏิบัติการโรงงานและเครื่อง จักร	80.7	3.8	15.8	15.8	19.6	16.0	5.5	-	1.7	2.2	0.1	0.2	-	8. Plant and machine operators and assemblers
9. อาชีพขั้นพื้นฐานต่างๆ ในด้าน การขาย	407.6	67.3	176.5	99.2	36.9	16.5	3.3	0.1	2.6	3.9	0.1	1.2	0.1	9. Elementary occupations
10. คนงานซึ่งมิใช่ช่างใช้ เครื่องมือ	-	-	-	-	-	-	-	-	-	-	-	-	-	10. Workers not classifiable by occupation

รวมอาชีพระยะสั้น 1/ Including Short Course Vocational

ตารางที่ 5 จำนวนผู้จ้างทำ ด้านตามระดับการศึกษาที่สำเร็จ อุตสาหกรรม และเพศ ภาคเหนือ
TABLE 5 EMPLOYED PERSONS BY LEVEL OF EDUCATIONAL ATTAINMENT, INDUSTRY AND SEX, NORTHERN REGION

อุตสาหกรรม Industry	รวม Total	ไม่มี การศึกษา None	ต่ำกว่า ประถมศึกษา Less than Elementary	ประถมศึกษา Elementary	มัธยมศึกษาตอนปลาย Upper Secondary Level				อุดมศึกษา Higher Level				1/ อื่นๆ Others	ไม่ทราบ Unknown	INDUSTRY
					มัธยมศึกษา ตอนต้น Lower Secondary	สามัญ General/ Academic	สายอาชีพ ศึกษา Vocational	สายวิชา- การศึกษา Teacher Training	สายวิชา การศึกษ Academic	สายวิชาชีพ Technical Education	สายวิชา- การศึกษา Teacher Training				
												828.0			
ยอดรวม	6,464.1	526.1	2,497.9	1,253.8	828.0	488.4	153.2	4.9	341.5	229.0	132.2	9.1	0.1	TOTAL	
1. เกษตรกรรม การล่าสัตว์ และการป่าไม้	3,094.5	368.5	1,513.3	690.6	320.1	132.5	19.6	0.5	20.4	22.5	5.0	1.4	-	1. Agriculture, hunting and forestry	
2. การประมง	32.6	3.7	18.3	3.5	3.5	2.8	0.5	-	0.3	-	-	-	-	2. Fishing	
3. การทำเหมืองแร่ และหินงอกหิน	15.2	0.5	2.7	2.4	4.5	0.3	-	-	1.1	3.1	0.7	-	-	3. Mining and quarrying	
4. การผลิต	695.2	31.6	241.4	143.9	116.8	75.8	22.4	0.1	26.0	34.3	2.3	0.5	-	4. Manufacturing	
5. การไฟฟ้า ก๊าซ และการประปา	19.4	0.0	2.0	2.4	2.6	2.2	2.6	-	4.3	3.2	0.1	-	-	5. Electricity, gas and water supply	
6. การก่อสร้าง	451.2	24.0	179.8	119.0	70.7	25.9	9.6	0.2	5.8	13.9	0.7	1.5	-	6. Construction	
7. การขนส่ง การขายปลีก การซ่อมแซมยานยนต์ รถจักรยานยนต์ ของใช้ส่วนบุคคล และของใช้ในครัวเรือน	907.1	48.6	284.6	146.4	153.5	103.7	44.8	1.7	64.9	46.2	9.3	3.5	-	7. Wholesale and retail trade, repair of motor vehicles motorcycles and personal and household goods	
8. โรงแรม และภัตตาคาร	355.3	15.6	118.8	67.8	62.7	44.5	11.5	0.6	16.3	15.0	1.8	0.9	-	8. Hotel and restaurants	
9. การขนส่ง สถานที่เก็บสินค้า และการคมนาคม	99.7	2.4	31.1	16.1	13.5	16.7	2.3	-	8.6	6.9	2.2	-	-	9. Transport, storage and communication	
10. การเป็นสื่อกลางทางการเงิน	41.8	-	1.7	1.5	1.4	3.9	1.0	-	24.4	7.1	0.8	0.1	-	10. Financial intermediation	
11. กิจการด้านอสังหาริมทรัพย์ การให้เช่า และกิจกรรมทางธุรกิจ	78.2	3.0	14.6	7.1	10.9	7.9	4.0	-	18.9	11.0	0.8	-	-	11. Real estate, renting and business activities	
12. การบริหารราชการ และการป้องกันประเทศ รวมทั้งการประจักษ์กับสังคมภาคบังคับ	198.9	0.5	15.6	13.1	21.0	25.7	23.1	1.3	72.1	21.2	5.3	-	-	12. Public administration and defence, compulsory social security	
13. การศึกษา	188.9	1.2	8.0	4.5	7.5	7.7	1.5	0.4	50.0	7.4	100.6	0.1	-	13. Education	
14. งานด้านสุขภาพ และงานสังคมสงเคราะห์	136.6	10.9	15.6	6.5	12.5	23.0	6.0	0.1	24.5	35.1	2.4	-	-	14. Health and social work	
15. กิจกรรมด้านบริการชุมชน สังคม และการบริการส่วนบุคคลอื่นๆ	118.0	10.9	36.1	24.4	22.6	13.5	4.0	-	3.8	2.0	0.3	0.5	-	15. Other community, social and personal service activity	
16. ธุรกิจไนท์คลับหรือส่วนบุคคล	31.4	4.9	14.5	4.5	4.1	2.4	0.3	-	0.1	-	-	0.7	0.1	16. Private households with employed persons	
17. องค์การระหว่างประเทศและองค์กรต่างประเทศอื่นๆ และสมาชิก	0.2	-	0.1	0.1	-	-	-	-	0.0	-	-	-	-	17. Extra-territorial organizations and bodies	
18. ไม่ทราบ	-	-	-	-	-	-	-	-	-	-	-	-	-	18. Unknown	

1/ รวมอาชีพระยะสั้น / Including Short Course Vocational

ตารางที่ 5 จำนวนผู้รับงานจ้างตามระดับการศึกษา โดยอุตสาหกรรม และเพศ ภาคเหนือ
TABLE 5 EMPLOYED PERSONS BY LEVEL OF EDUCATIONAL ATTAINMENT, INDUSTRY AND SEX, NORTHERN REGION

อุตสาหกรรม Industry	รวม Total	ไม่มีการศึกษา None	ต่ำกว่า ประถมศึกษา Less than Elementary	ประถมศึกษา Elementary	ระดับมัธยมศึกษาตอนปลาย Upper Secondary Level					อุดมศึกษา Higher Level			ไม่ทราบ Unknown	อุตสาหกรรม INDUSTRY
					มัธยมศึกษา ตอนต้น Lower Secondary	สามัญ General/ Academic	สายอาชีพ ศึกษา Vocational	การฝึก สอน Teacher Training	สามัญ Academic	เทคนิค Technical Education	การฝึก สอน Teacher Training	Others		
ชาย	3,514.6	226.1	1,338.7	674.1	542.1	285.9	105.3	3.4	159.9	117.1	56.6	5.4	MALE	
1. เติมน้ำมัน การล่าสัตว์ และการทำไม้	1,750.7	161.0	846.8	368.2	229.3	94.5	16.2	0.5	15.7	14.1	3.0	1.4	1. Agriculture, hunting and forestry	
2. การประมง	24.7	2.0	14.1	2.9	2.4	2.7	0.5	-	-	-	-	-	2. Fishing	
3. การทำเหมืองแร่ และขุดถ่านหิน	12.7	0.5	2.7	2.4	4.2	0.2	-	-	0.7	1.2	0.7	-	3. Mining and quarrying	
4. การตัด	305.2	13.3	92.7	64.1	62.1	32.0	12.4	-	7.4	20.3	0.8	0.2	4. Manufacturing	
5. การไฟฟ้า ก๊าซ และการประปา	15.7	0.0	1.7	1.8	2.3	2.2	2.4	-	2.4	3.0	0.0	-	5. Electricity, gas and water supply	
6. การก่อสร้าง	375.0	18.0	151.5	93.6	64.1	20.4	9.1	-	3.2	12.8	0.7	1.5	6. Construction	
7. การขนส่ง การขายปลีก การซ่อมแซมยานยนต์ รถจักรยานยนต์ ของใช้ส่วนบุคคล และของใช้ ในครัวเรือน	468.9	16.3	128.0	76.1	96.3	56.0	30.2	1.5	30.6	25.2	6.8	2.1	7. Wholesale and retail trade, repair of motor vehicles motorcycles and personal and household goods	
8. โรงแรม และภัตตาคาร	106.5	3.1	27.6	18.2	23.8	15.2	4.9	0.0	8.9	4.1	0.4	0.1	8. Hotel and restaurants	
9. การขนส่ง สานที่เก็บสินค้า และการคมนาคม	86.1	2.3	28.2	14.3	11.4	16.2	1.9	-	3.7	6.3	1.8	-	9. Transport, storage and communication	
10. การเป็นสื่อทางวิทยุ โทรทัศน์	18.2	-	0.6	1.3	0.7	2.6	0.9	-	8.7	3.2	0.3	0.1	10. Financial intermediation	
11. กิจกรรมด้านสิ่งพิมพ์ การพิมพ์ การโฆษณา และกิจกรรมทางธุรกิจ	39.8	1.0	5.6	3.3	8.8	5.0	2.9	-	8.2	4.7	0.4	-	11. Real estate, renting and business activities	
12. การบริหารราชการ และการป้องกันประเทศ รวมทั้งการประกันสังคมภาคบังคับ	141.5	0.2	13.7	11.7	18.3	21.8	19.0	1.3	39.6	13.0	2.9	-	12. Public administration and defence, compulsory social security	
13. การศึกษา	82.0	-	5.7	2.4	4.6	3.4	0.8	0.1	23.9	2.6	38.3	0.1	13. Education	
14. งานด้านสุขภาพ และงานสังคมสงเคราะห์	31.7	0.2	3.1	0.7	5.5	8.6	1.9	-	5.1	6.1	0.3	-	14. Health and social work	
15. กิจกรรมด้านบริการชุมชน สโมสร และการบริการ ส่วนบุคคลอื่นๆ	52.7	7.5	15.6	12.2	8.0	4.9	2.2	-	1.7	0.6	0.1	-	15. Other community, social and personal service activity	
16. ธุรกิจไมตรีสัมพันธ์ส่วนบุคคล	3.4	0.7	1.1	0.9	0.3	0.2	0.0	-	0.1	-	-	0.1	16. Private households with employed persons	
17. องค์การระหว่างประเทศและองค์การต่างประเทศ อื่นๆ และนอกชาย	0.1	-	-	0.1	-	-	-	-	0.0	-	-	-	17. Extra-territorial organizations and bodies	
18. ไม่ทราบ	-	-	-	-	-	-	-	-	-	-	-	-	18. Unknown	
หญิง	2,949.4	300.0	1,159.3	579.8	285.8	202.5	47.9	1.5	181.6	111.8	75.6	3.6	FEMALE	
1. เติมน้ำมัน การล่าสัตว์ และการทำไม้	1,343.9	207.6	666.5	322.4	90.8	38.0	3.5	-	4.7	8.5	2.0	-	1. Agriculture, hunting and forestry	
2. การประมง	7.8	1.6	4.2	0.6	1.1	0.1	-	-	0.3	-	-	-	2. Fishing	
3. การทำเหมืองแร่ และขุดถ่านหิน	2.6	-	-	-	0.3	0.1	-	-	0.4	1.8	-	-	3. Mining and quarrying	
4. การตัด	390.1	18.3	148.7	79.9	54.7	43.8	10.1	0.1	18.6	14.0	1.5	0.4	4. Manufacturing	
5. การไฟฟ้า ก๊าซ และการประปา	3.7	-	0.4	0.5	0.3	0.0	0.3	-	2.0	0.2	0.1	-	5. Electricity, gas and water supply	
6. การก่อสร้าง	76.2	6.0	28.3	25.4	6.6	5.5	0.5	0.2	2.7	1.0	-	-	6. Construction	
7. การขนส่ง การขายปลีก การซ่อมแซมยานยนต์ รถจักรยานยนต์ ของใช้ส่วนบุคคล และของใช้ ในครัวเรือน	438.2	32.3	156.5	70.4	57.2	47.8	14.6	0.2	34.3	21.0	2.5	1.4	7. Wholesale and retail trade, repair of motor vehicles motorcycles and personal and household goods	
8. โรงแรม และภัตตาคาร	248.9	12.4	91.2	49.7	38.9	29.3	6.6	0.6	7.3	10.9	1.3	0.7	8. Hotel and restaurants	
9. การขนส่ง สานที่เก็บสินค้า และการคมนาคม	13.5	0.1	2.9	1.8	2.2	0.5	0.4	-	4.9	0.5	0.4	-	9. Transport, storage and communication	
10. การเป็นสื่อทางวิทยุ โทรทัศน์	23.5	-	1.0	0.2	0.7	1.2	0.1	-	15.7	4.0	0.6	-	10. Financial intermediation	
11. กิจกรรมด้านสิ่งพิมพ์ การพิมพ์ การโฆษณา และกิจกรรมทางธุรกิจ	38.4	2.0	9.1	3.8	2.1	2.9	1.2	-	10.7	6.4	0.3	-	11. Real estate, renting and business activities	
12. การบริหารราชการ และการป้องกันประเทศ รวมทั้งการประกันสังคมภาคบังคับ	57.4	0.3	1.9	1.4	2.7	3.9	4.0	-	32.5	8.2	2.3	-	12. Public administration and defence, compulsory social security	
13. การศึกษา	106.9	1.2	2.3	2.0	3.0	4.3	0.6	0.3	26.1	4.9	62.3	-	13. Education	
14. งานด้านสุขภาพ และงานสังคมสงเคราะห์	105.0	10.6	12.5	5.9	7.0	14.5	4.0	0.1	19.4	29.0	2.1	-	14. Health and social work	
15. กิจกรรมด้านบริการชุมชน สโมสร และการบริการ ส่วนบุคคลอื่นๆ	65.3	3.4	20.5	12.2	14.6	8.6	1.8	-	2.0	1.4	0.2	0.5	15. Other community, social and personal service activity	
16. ธุรกิจไมตรีสัมพันธ์ส่วนบุคคล	28.0	4.2	13.4	3.5	3.8	2.2	0.2	-	0.0	-	-	0.1	16. Private households with employed persons	
17. องค์การระหว่างประเทศและองค์การต่างประเทศ อื่นๆ และนอกชาย	0.1	-	0.1	0.0	-	-	-	-	-	-	-	-	17. Extra-territorial organizations and bodies	
18. ไม่ทราบ	-	-	-	-	-	-	-	-	-	-	-	-	18. Unknown	

*/ รวมทุกชั้นระดับชั้น / Including Short Course Vocational

ตารางที่ 6 จำนวนผู้มีงานทำ จำแนกตามสถานภาพทำงาน อาชีพ และเพศ ภาคเหนือ
TABLE 6 EMPLOYED PERSONS BY WORK STATUS, OCCUPATION AND SEX , NORTHERN REGION

ไตรมาสที่ 2:2550 : Quarter 2:2007

หน่วยเป็นพัน : In Thousands

อาชีพ	สถานภาพการทำงาน Work Status							รวม	OCCUPATION
	นายจ้าง Employer	ลูกจ้างรัฐบาล Government Employee	ลูกจ้างเอกชน Private Employee	ทำงานส่วนตัว Own Account Worker	ชั่วคราว ครอบครัว Unpaid Family Worker	กรรมาชน Members of Producers' Cooperatives	TOTAL		
ยอดรวม	238.6	585.3	1,844.9	2,264.0	1,516.9	14.3	6,464.1		
1. ผู้มีคุณลักษณะ ข้าราชการระดับอาวุโส และผู้จัดการ	235.3	47.8	7.1	158.1	1.2	-	449.4	1. Legislators, senior officials and managers	
2. ผู้ประกอบวิชาชีพด้านต่างๆ	-	181.3	27.6	5.5	0.5	0.5	215.3	2. Professionals	
3. ผู้ประกอบวิชาชีพด้านเทคนิคสาขาต่างๆ และอาชีพที่เกี่ยวข้อง	-	86.0	80.6	20.7	8.4	0.5	196.2	3. Technicians and associate professionals	
4. เสมียน	-	81.0	69.7	3.5	9.1	0.5	163.7	4. Clerks	
5. พนักงานบริการและพนักงานในวันทำ และตลาด	2.7	59.1	166.9	360.3	255.2	-	844.0	5. Service workers and shop and market sales workers	
6. ผู้ปฏิบัติงานที่มีฝีมือ ในด้านการเกษตร และการประมง	0.6	25.2	139.8	1,387.2	1,114.8	-	2,667.7	6. Skilled agricultural and fishery workers	
7. ผู้ปฏิบัติงานด้านความสามารถทางฝีมือ และธุรกิจการค้าที่เกี่ยวข้อง	0.1	16.1	492.4	184.2	76.5	12.1	781.3	7. Craft and related trades workers	
8. ผู้ปฏิบัติการโรงงานและเครื่องจักร และผู้ปฏิบัติงานด้านการประกอบ	-	29.1	193.5	59.5	12.8	-	294.9	8. Plant and machine operators and assemblers	
9. อาชีพขั้นพื้นฐานต่างๆ ในด้านการขาย และการให้บริการ	-	59.9	667.3	85.2	38.6	0.8	851.7	9. Elementary occupations	
10. คนงานซึ่งมิได้แยกไว้ในหมวดอื่น	-	-	-	-	-	-	-	10. Workers not classifiable by occupation	

ตารางที่ 6 จำนวนผู้มีงานทำ จำแนกตามสถานภาพทำงาน อาชีพ และเพศ ภาคเหนือ

TABLE 6 EMPLOYED PERSONS BY WORK STATUS, OCCUPATION AND SEX, NORTHERN REGION

ไตรมาสที่ 2/2550 : Quarter 2/2007

หน่วยเป็นพัน : In Thousands

อาชีพ	สถานภาพการทำงาน Work Status							การรวมกลุ่ม Members of Producers' Cooperatives	อาชีพ OCCUPATION
	รวม Total	นายจ้าง Employer	ลูกจ้างรัฐบาล Government Employee	ลูกจ้างเอกชน Private Employee	ทำงานส่วนตัว Own Account Worker	ช่วยธุรกิจ ครอบครัว Unpaid Family Worker			
ชาย	3,514.6	1,76.3	332.9	1,025.1	1,480.2	497.5	2.6	MALE	
1. ผู้ปฏิบัติงานนายจ้างราชการระดับอาวุโสและผู้จัดการ	320.4	174.9	43.0	3.7	98.3	0.5	-	1. Legislators, senior officials and managers	
2. ผู้ประกอบวิชาชีพด้านต่างๆ	84.4	-	69.9	11.5	2.3	0.2	0.5	2. Professionals	
3. ผู้ประกอบวิชาชีพด้านเทคนิคสาขาต่างๆ และอาชีพที่เกี่ยวข้อง	88.3	-	55.6	19.4	11.9	1.2	0.2	3. Technicians and associate professionals	
4. เสมียน	51.6	-	25.1	24.0	1.4	1.1	0.1	4. Clerks	
5. พนักงานบริการและพนักงานในร้านค้าและตลาด	292.5	1.0	32.4	62.2	93.4	103.4	-	5. Service workers and shop and market sales workers	
6. ผู้ปฏิบัติงานที่มีฝีมือในด้านการเกษตรและการประมง	1,515.7	0.3	17.0	77.1	1,080.0	341.3	-	6. Skilled agricultural and fishery workers	
7. ผู้ปฏิบัติงานด้านความสามารถทางฝีมือและธุรกิจการค้าที่เกี่ยวข้อง	503.6	0.1	15.5	362.2	92.9	31.9	1.0	7. Craft and related trades workers	
8. ผู้ปฏิบัติการโรงงานและเครื่องจักรและผู้ปฏิบัติงานด้านการประกอบ	214.2	-	28.1	126.1	53.3	6.7	-	8. Plant and machine operators and assemblers	
9. อาชีพขั้นพื้นฐานต่างๆ ในด้านการขายและการให้บริการ	444.1	-	46.2	338.9	46.8	11.3	0.8	9. Elementary occupations	
10. คนงานซึ่งมิได้จำแนกไว้ในหมวดอื่น	-	-	-	-	-	-	-	10. Workers not classifiable by occupation	
หญิง	2,949.4	62.3	252.4	819.8	783.8	1,019.4	11.8	FEMALE	
1. ผู้ปฏิบัติงานนายจ้างราชการระดับอาวุโสและผู้จัดการ	129.0	60.4	4.7	3.4	59.8	0.7	-	1. Legislators, senior officials and managers	
2. ผู้ประกอบวิชาชีพด้านต่างๆ	131.0	-	111.4	16.1	3.2	0.3	-	2. Professionals	
3. ผู้ประกอบวิชาชีพด้านเทคนิคสาขาต่างๆ และอาชีพที่เกี่ยวข้อง	107.8	-	30.3	61.2	8.8	7.3	0.3	3. Technicians and associate professionals	
4. เสมียน	112.1	-	55.9	45.7	2.1	8.0	0.4	4. Clerks	
5. พนักงานบริการและพนักงานในร้านค้าและตลาด	551.6	1.6	26.6	104.7	266.9	151.7	-	5. Service workers and shop and market sales workers	
6. ผู้ปฏิบัติงานที่มีฝีมือในด้านการเกษตรและการประมง	1,152.0	0.3	8.2	62.8	307.3	773.5	-	6. Skilled agricultural and fishery workers	
7. ผู้ปฏิบัติงานด้านความสามารถทางฝีมือและธุรกิจการค้าที่เกี่ยวข้อง	277.7	0.0	0.6	130.2	91.3	44.6	11.0	7. Craft and related trades workers	
8. ผู้ปฏิบัติการโรงงานและเครื่องจักรและผู้ปฏิบัติงานด้านการประกอบ	80.7	-	1.0	67.4	6.2	6.1	-	8. Plant and machine operators and assemblers	
9. อาชีพขั้นพื้นฐานต่างๆ ในด้านการขายและการให้บริการ	407.6	-	13.7	328.4	38.3	27.3	-	9. Elementary occupations	
10. คนงานซึ่งมิได้จำแนกไว้ในหมวดอื่น	-	-	-	-	-	-	-	10. Workers not classifiable by occupation	

ตารางที่ 7 จำนวนผู้จ้างทำ งานตามสถานภาพทำงาน ผู้ชายรวม และสตรี ภาคเหนือ

TABLE 7 EMPLOYED PERSONS BY WORK STATUS, INDUSTRY AND SEX, NORTHERN REGION

อุตสาหกรรม	รวม	สถานภาพการทำงาน Work Status						รวมผู้จ้างทำ งาน	INDUSTRY
		นายจ้าง	ผู้จ้างรัฐบาล	ผู้จ้างเอกชน	ผู้จ้างส่วนตัว		ผู้จ้างทำ งานอิสระ		
					Own Account Worker	Unpaid Family Worker			
Total	Employer	Government Employee	Private Employee	Own Account Worker	Unpaid Family Worker	Members of Producers' Cooperatives	MALE		
ชาย	3,514.6	176.3	332.9	1,025.1	1,480.2	497.5	2.6		
1. เกษตรกรรม การป่าไม้ และการประมง	1,750.7	76.4	23.3	246.7	1,062.8	341.5	-	1. Agriculture, hunting and forestry	
2. การประมง	24.7	0.1	-	0.5	23.4	0.8	-	2. Fishing	
3. การทำเหมืองแร่ และเหมืองหิน	12.7	-	-	12.7	-	-	-	3. Mining and quarrying	
4. การผลิต	308.2	24.1	0.9	181.6	75.1	22.6	0.8	4. Manufacturing	
5. การไฟฟ้า ก๊าซ และการประปา	15.7	-	15.3	0.4	-	-	-	5. Electricity, gas and water supply	
6. การก่อสร้าง	375.0	37.7	22.2	209.4	10.0	11.0	0.8	6. Construction	
7. การขนส่ง การขายปลีก การซ่อมแซมยานยนต์ รถจักรยานยนต์ ของใช้ส่วนบุคคล และของใช้ในบ้าน	468.9	23.7	-	164.9	202.2	78.1	-	7. Wholesale and retail trade, repair of motor vehicles motorcycles and personal and household goods	
8. โรงแรม และภัตตาคาร	106.5	5.3	-	32.1	31.0	38.0	-	8. Hotel and restaurants	
9. การขนส่ง การที่ติดต่อสินค้า และการคมนาคม	86.1	0.7	10.4	29.2	45.7	0.2	-	9. Transport, storage and communication	
10. การเงิน ภัยประกันภัย	18.2	0.1	4.9	10.3	2.3	0.6	0.1	10. Financial intermediation	
11. การค้าปลีก การค้าส่ง การค้าปลีก การค้าส่ง และการบริการส่วนบุคคลอื่น ๆ	39.8	6.1	7.1	14.8	10.8	1.0	-	11. Real estate, renting and business activities	
12. การบริหารราชการ และการป้องกันประเทศ รวมถึงการประกันสังคมภาคบังคับ	141.5	-	141.5	-	-	-	-	12. Public administration and defence, compulsory social security	
13. การศึกษา	82.0	0.1	74.7	6.6	0.5	0.0	-	13. Education	
14. งานด้านสุขภาพ และงานสังคมสงเคราะห์	31.7	1.3	23.3	5.3	0.9	0.7	0.2	14. Health and social work	
15. กิจกรรมด้านที่พักอาศัย การบริการส่วนบุคคลอื่น ๆ	52.7	0.8	9.3	23.2	15.8	2.9	0.7	15. Other community, social and personal service activity	
16. ผู้จ้างในครัวเรือนส่วนบุคคล	3.4	-	-	3.4	-	-	-	16. Private households with employed persons	
17. องค์การระหว่างประเทศและองค์การต่างประเทศ อื่นๆ และภาคี	0.1	-	-	0.1	-	-	-	17. Extra-territorial organizations and bodies	
18. ไม่ทราบ	-	-	-	-	-	-	-	18. Unkown	
หญิง	2,998.4	62.3	352.4	819.8	783.8	1,019.4	11.8	FEMALE	
1. เกษตรกรรม การป่าไม้ และการประมง	1,343.9	29.7	12.6	226.5	303.5	771.5	-	1. Agriculture, hunting and forestry	
2. การประมง	7.8	0.3	-	0.2	4.5	2.8	-	2. Fishing	
3. การทำเหมืองแร่ และเหมืองหิน	2.6	-	-	2.5	0.1	-	-	3. Mining and quarrying	
4. การผลิต	390.1	8.3	1.0	227.2	90.7	51.8	11.0	4. Manufacturing	
5. การไฟฟ้า ก๊าซ และการประปา	3.7	-	3.6	0.1	-	-	-	5. Electricity, gas and water supply	
6. การก่อสร้าง	76.2	1.2	2.9	60.5	0.9	10.7	-	6. Construction	
7. การขนส่ง การขายปลีก การซ่อมแซมยานยนต์ รถจักรยานยนต์ ของใช้ส่วนบุคคล และของใช้ในบ้าน	438.2	8.9	0.6	103.6	194.3	130.4	0.4	7. Wholesale and retail trade, repair of motor vehicles motorcycles and personal and household goods	
8. โรงแรม และภัตตาคาร	248.9	9.9	-	71.2	127.3	40.5	-	8. Hotel and restaurants	
9. การขนส่ง การที่ติดต่อสินค้า และการคมนาคม	13.5	0.4	1.8	7.3	3.3	0.7	-	9. Transport, storage and communication	
10. การเงิน ภัยประกันภัย	23.5	0.2	3.6	18.6	1.0	0.1	-	10. Financial intermediation	
11. การค้าปลีก การค้าส่ง การค้าปลีก การค้าส่ง และการบริการส่วนบุคคลอื่น ๆ	38.4	1.2	6.9	18.8	8.1	3.4	-	11. Real estate, renting and business activities	
12. การบริหารราชการ และการป้องกันประเทศ รวมถึงการประกันสังคมภาคบังคับ	57.4	-	57.4	-	-	-	-	12. Public administration and defence, compulsory social security	
13. การศึกษา	106.9	0.2	88.9	15.8	1.8	0.2	-	13. Education	
14. งานด้านสุขภาพ และ งานสังคมสงเคราะห์	105.0	0.2	71.1	21.4	9.1	2.9	0.3	14. Health and social work	
15. กิจกรรมด้านที่พักอาศัย การบริการส่วนบุคคลอื่น ๆ	65.3	1.8	2.1	17.9	39.2	4.3	0.0	15. Other community, social and personal service activity	
16. ผู้จ้างในครัวเรือนส่วนบุคคล	28.0	-	-	28.0	-	-	-	16. Private households with employed persons	
17. องค์การระหว่างประเทศและองค์การต่างประเทศ อื่นๆ และภาคี	0.1	-	-	0.1	-	-	-	17. Extra-territorial organizations and bodies	
18. ไม่ทราบ	-	-	-	-	-	-	-	18. Unkown	

ไตรมาสที่ 2:2550 : Quarter 2:2007

หน่วยนับพัน : In Thousands

ตารางที่ 8 จำนวนผู้มีงานทำ จำนวนคนอาชีพ จำนวนชั่วโมงทำงานต่อสัปดาห์ การมีผลผลิตและต้องการทำงานเพิ่มขึ้น และเพศ ภาคเหนือ
TABLE 8 EMPLOYED PERSONS BY OCCUPATION, HOURS WORKED PER WEEK, AVAILABILITY FOR ADDITIONAL WORK AND SEX, NORTHERN REGION

ไตรมาสที่ 2:2550 : Quarter 2:2007

หน่วยนับ : In Thousands

จำนวนชั่วโมงทำงาน เพศและ การมีผลผลิตพอ และต้องการทำงานเพิ่มขึ้น	รวม	อาชีพ Occupation										อาชีพอื่น ที่ไม่ได้ ระบุไว้ Elementary occupations	งานซึ่ง ไม่ได้ จัด ให้ เป็น อาชีพ Not classified	HOURS WORKED, SEX AND AVAILABILITY FOR ADDITIONAL WORK
		ผู้บัญญัติกฎหมาย และ ผู้จัดการ Legislators & Managers	วิชาชีพ ด้านต่างๆ Professional	วิศวกร ด้านเทคนิค Technicians	เสมียน Clerks	พนักงาน บริการ Service Workers	ด้านการเกษตร และประมง Agricultural & Fishery	ด้านความ สามารถทาง ช่างฝีมือ Craft & related trades	ผู้ปฏิบัติงาน โรงงานเครื่องจักร Plant & Machine operators	อาชีพ ฐานต่างๆ Elementary occupations	งานซึ่ง ไม่ได้ จัด ให้ เป็น อาชีพ Not classified			
ยอดรวม	6,464.1	449.4	215.3	196.2	163.7	844.0	2,667.7	781.3	294.9	851.7	-	-	-	-
มี	203.1	5.6	3.6	3.8	4.0	11.7	70.1	29.4	6.8	68.1	-	-	-	Available
ไม่มี	6,261.0	443.8	211.8	192.3	159.6	832.4	2,597.6	751.9	288.1	783.6	-	-	-	Not available
มีงานประจำแต่ไม่ได้ทำงาน	171.0	14.9	14.6	2.6	1.3	12.1	81.4	25.0	4.0	15.2	-	-	-	With job not work
มี	23.1	2.5	0.2	-	0.1	2.7	9.0	2.7	0.6	5.3	-	-	-	Available
ไม่มี	147.9	12.3	14.4	2.6	1.3	9.4	72.4	22.3	3.4	9.8	-	-	-	Not available
1-9 ชั่วโมง	54.7	1.1	4.3	1.4	-	3.4	30.0	4.9	0.2	9.5	-	-	-	1-9 hours
มี	14.9	0.0	1.0	1.1	-	0.9	6.6	2.1	0.1	3.1	-	-	-	Available
ไม่มี	39.9	1.0	3.3	0.3	-	2.5	23.4	2.9	0.2	6.4	-	-	-	Not available
10-19 ชั่วโมง	210.8	6.1	11.1	3.6	1.3	11.0	116.0	16.3	7.3	38.2	-	-	-	10-19 hours
มี	32.4	0.2	0.1	0.9	0.7	0.4	13.6	3.2	0.3	13.0	-	-	-	Available
ไม่มี	178.4	5.9	11.0	2.7	0.7	10.6	102.4	13.1	7.0	25.2	-	-	-	Not available
20-29 ชั่วโมง	504.9	25.2	22.8	6.7	13.7	36.9	262.6	53.5	15.4	68.2	-	-	-	20-29 hours
มี	49.6	2.4	1.3	0.2	0.6	4.2	16.0	6.4	4.1	14.4	-	-	-	Available
ไม่มี	455.3	22.8	21.5	6.5	13.1	32.6	246.6	47.1	11.3	53.8	-	-	-	Not available
30-34 ชั่วโมง	306.3	12.6	11.4	6.4	5.4	26.8	146.6	33.5	13.0	50.7	-	-	-	30-34 hours
มี	26.9	-	0.6	0.0	0.2	0.2	11.2	3.3	0.9	10.6	-	-	-	Available
ไม่มี	279.4	12.6	10.8	6.4	5.2	26.6	135.5	30.2	12.0	40.1	-	-	-	Not available
35-39 ชั่วโมง	608.8	26.6	75.3	43.0	43.7	75.7	209.3	50.2	25.7	59.1	-	-	-	35-39 hours
มี	19.9	0.2	0.5	-	0.9	0.4	4.4	4.5	0.5	8.7	-	-	-	Available
ไม่มี	588.8	26.4	74.8	43.0	42.9	75.4	205.0	45.7	25.2	50.5	-	-	-	Not available
40-49 ชั่วโมง	2,038.8	103.6	54.8	74.0	65.5	236.9	815.2	293.7	103.3	291.9	-	-	-	40-49 hours
มี	31.5	0.2	-	1.5	1.6	1.0	7.6	7.2	0.4	12.1	-	-	-	Available
ไม่มี	2,007.3	103.4	54.8	72.5	63.8	236.0	807.6	286.5	102.9	279.8	-	-	-	Not available
50 ชั่วโมงขึ้นไป	2,568.7	259.2	21.1	58.5	32.8	441.3	1,006.5	304.2	126.0	319.1	-	-	-	50 hours and over
มี	4.8	-	-	0.1	-	1.9	1.8	0.1	-	1.0	-	-	-	Available
ไม่มี	2,564.0	259.2	21.1	58.4	32.8	439.4	1,004.8	304.1	126.0	318.1	-	-	-	Not available

ตารางที่ 8 จำนวนผู้รับค่าจ้างตามอาชีพ จำนวนชั่วโมงทำงานต่อสัปดาห์ การมีงานทำเฉพาะของภาคงานที่ขึ้นและเขต ภาคเหนือ

TABLE 8 EMPLOYED PERSONS BY OCCUPATION, HOURS WORKED PER WEEK, AVAILABILITY FOR ADDITIONAL WORK AND SEX, NORTHERN REGION

ปีฐานปี 2550 : Quarter 2/2007	จำนวนผู้รับค่าจ้าง รวมทั้งสิ้น Total	ผู้รับค่าจ้าง และผู้จัดการ Legislators & Managers	วิชาชีพ ด้านเทคนิค Professional Technicians	ช่างเทคนิค ด้านเทคนิค Technicians	เสมียน Clerks	พนักงาน บริการ Service Workers	อาชีพ เกษตรกรรม และประมง Agricultural & Fishery	ช่างฝีมือ และช่างเทคนิค Craft & related trades	ผู้ปฏิบัติงาน โรงงานเครื่องจักร Plant & Machine operators	อาชีพที่ มูลฐาน Elementary occupations	กลุ่มงาน ที่ไม่สามารถ จัดประเภทได้ Not classifiable	HOURS WORKED, SEX AND AVAILABILITY FOR ADDITIONAL WORK
ทั้งหมด	3,514.6	320.4	84.4	88.3	51.6	292.5	1,515.7	503.6	214.2	444.1	-	MALE
มี	116.0	4.4	0.8	1.3	2.5	2.9	42.7	35.3	6.1	35.3	-	Available
ไม่มี	3,398.6	316.0	83.6	87.0	49.1	289.6	1,472.9	485.5	208.1	408.8	-	Not available
ผู้รับค่าจ้างตามอาชีพที่ทำงาน	111.5	11.7	5.7	0.9	0.1	3.4	61.9	16.6	3.7	7.5	-	With job not work
มี	15.7	2.5	0.1	-	-	0.1	8.2	1.9	0.6	2.2	-	Available
ไม่มี	95.8	9.1	5.6	0.9	0.1	3.2	53.6	14.7	3.1	5.3	-	Not available
1-9 ชั่วโมง	16.0	0.3	1.5	0.4	-	0.8	8.3	2.8	0.2	1.7	-	1-9 hours
มี	5.8	0.0	0.1	0.2	-	-	2.5	2.1	-	0.9	-	Available
ไม่มี	10.2	0.3	1.4	0.3	-	0.8	5.7	0.8	0.2	0.8	-	Not available
10-19 ชั่วโมง	117.0	5.0	4.8	1.2	0.4	4.5	64.8	10.6	4.3	21.4	-	10-19 hours
มี	19.2	0.2	0.1	0.8	0.3	-	8.5	2.0	0.3	7.0	-	Available
ไม่มี	97.8	4.8	4.7	0.4	0.1	4.5	56.3	8.6	4.1	14.4	-	Not available
20-29 ชั่วโมง	257.2	17.9	9.9	3.6	4.0	13.7	135.0	28.8	13.1	31.2	-	20-29 hours
มี	27.3	1.4	0.3	0.2	0.6	1.9	9.2	4.2	4.1	5.4	-	Available
ไม่มี	229.9	16.5	9.5	3.4	3.4	11.8	125.8	24.6	9.0	25.8	-	Not available
30-34 ชั่วโมง	158.7	8.4	5.4	3.0	1.6	9.6	73.5	19.3	11.4	26.7	-	30-34 hours
มี	14.6	-	0.1	0.0	-	0.1	4.7	2.6	0.3	6.8	-	Available
ไม่มี	144.1	8.4	5.2	3.0	1.6	9.5	68.8	16.7	11.1	19.9	-	Not available
35-39 ชั่วโมง	311.8	23.2	31.7	23.5	7.6	33.6	107.5	25.6	24.7	32.4	-	35-39 hours
มี	11.5	-	-	-	-	0.2	0.5	2.4	0.5	4.6	-	Available
ไม่มี	300.4	23.2	31.7	23.5	7.6	33.4	103.8	23.2	24.2	27.8	-	Not available
40-49 ชั่วโมง	1,111.9	75.4	18.7	30.0	27.8	93.6	455.4	187.5	68.5	155.0	-	40-49 hours
มี	19.0	0.2	0.2	1.6	0.2	0.2	4.2	4.8	0.4	7.7	-	Available
ไม่มี	1,092.8	75.3	18.7	30.0	26.2	93.4	451.2	182.7	68.1	147.3	-	Not available
50 ชั่วโมงขึ้นไป	1,430.5	178.6	6.7	23.6	10.1	133.2	609.4	212.4	88.4	168.3	-	50 hours and over
มี	2.9	-	-	0.1	-	0.3	1.8	-	-	0.8	-	Available
ไม่มี	1,427.6	178.6	6.7	23.5	10.1	132.9	607.6	212.4	88.4	167.5	-	Not available
หญิง	2,949.4	129.0	131.0	107.8	112.1	551.6	1,152.0	277.7	80.7	407.6	-	FEMALE
มี	87.1	1.2	2.8	2.5	1.6	8.8	27.4	9.4	0.7	32.8	-	Available
ไม่มี	2,862.4	127.8	128.2	105.3	110.5	542.8	1,124.7	268.3	80.0	374.8	-	Not available
ผู้รับค่าจ้างตามอาชีพที่ทำงาน	59.5	3.2	8.9	1.7	1.2	8.7	19.6	8.4	0.3	7.6	-	With job not work
มี	7.4	-	0.1	-	0.1	2.6	0.8	0.7	-	3.2	-	Available
ไม่มี	52.1	3.2	8.8	1.7	1.1	6.2	18.8	7.6	0.3	4.5	-	Not available
1-9 ชั่วโมง	38.7	0.7	2.8	0.9	-	2.6	21.7	2.1	0.1	7.8	-	1-9 hours
มี	9.0	-	0.9	0.9	-	-	4.1	-	0.1	2.2	-	Available
ไม่มี	29.7	0.7	1.9	-	-	1.7	17.6	2.1	-	5.6	-	Not available
10-19 ชั่วโมง	93.8	1.1	6.3	2.4	1.0	6.5	51.2	5.8	2.9	16.8	-	10-19 hours
มี	13.2	-	-	0.1	0.4	0.4	1.2	0.4	-	6.0	-	Available
ไม่มี	80.6	1.1	6.3	2.3	0.6	6.0	46.1	4.5	2.9	10.8	-	Not available
20-29 ชั่วโมง	247.7	7.3	12.9	3.1	9.7	23.2	127.6	24.7	2.3	37.0	-	20-29 hours
มี	22.3	1.0	0.9	-	-	2.4	6.8	2.1	-	9.1	-	Available
ไม่มี	225.4	6.4	12.0	3.1	9.7	20.8	120.7	22.5	2.3	27.9	-	Not available
30-34 ชั่วโมง	147.6	4.2	6.0	3.4	3.8	17.2	73.2	14.2	1.6	24.0	-	30-34 hours
มี	12.3	-	0.4	-	0.2	0.1	6.5	0.7	0.6	3.8	-	Available
ไม่มี	135.3	4.2	5.6	3.4	3.6	17.1	66.7	13.6	1.0	20.2	-	Not available
35-39 ชั่วโมง	297.0	3.4	43.6	17.4	36.1	42.1	101.8	24.6	1.1	26.8	-	35-39 hours
มี	8.5	0.2	0.5	-	0.9	0.1	0.7	2.1	-	4.1	-	Available
ไม่มี	288.5	3.2	43.1	17.4	35.3	42.0	101.1	22.5	1.1	22.7	-	Not available
40-49 ชั่วโมง	927.0	28.2	36.0	44.1	37.7	143.3	359.8	106.2	34.8	136.9	-	40-49 hours
มี	12.5	0.0	-	1.5	0.0	0.7	3.4	2.4	-	4.3	-	Available
ไม่มี	914.5	28.2	36.0	42.5	37.6	142.6	356.4	103.8	34.8	132.6	-	Not available
50 ชั่วโมงขึ้นไป	1,138.2	80.7	14.5	34.9	22.6	308.1	397.2	91.8	37.7	150.8	-	50 hours and over
มี	1.9	-	-	-	-	1.6	-	0.1	-	0.2	-	Available
ไม่มี	1,136.4	80.7	14.5	34.9	22.6	306.5	397.2	91.7	37.7	150.6	-	Not available

หน่วยนับเป็น : In Thousands

ตารางที่ 9 จำนวนผู้มีงานทำ จำนวนชั่วโมงทำงานต่อสัปดาห์ การมีเวลาเหลือและต้องการทำงานเพิ่มขึ้น และเพศ ภาคเหนือ (ต่อ)
 TABLE 9 EMPLOYED PERSONS BY INDUSTRY, HOURS WORKED PER WEEK, AVAILABILITY FOR ADDITIONAL WORK AND SEX , NORTHERN REGION (Contd.)

ไตรมาสที่ 2/2550 : Quarter 2/2007

หน่วยนับพัน : In Thousands

จำนวนผู้มีงานทำ เพศ และ การมีเวลาเหลือ และต้องการทำงานเพิ่มขึ้น	อุตสาหกรรม (ต่อ) Industry (Contd.)										HOURS WORKED, SEX AND AVAILABILITY FOR ADDITIONAL WORK
	สื่อกลาง ทางการเงิน Financial intermediation	อสังหาริมทรัพย์ และการให้เช่า Real estate & Renting	บริหารราชการ และป้องกันประเทศ Public adminis- tration & Defence	การศึกษา Education	ด้านสุขภาพและ สังคมและการ Health & Social work	ชุมชน อื่นๆ Other community & Social	ธุรกิจครัว- เรือนส่วนบุคคล Private households with employed persons	องค์กร ระหว่างประเทศ Extra-territorial organizations	ไม่ทราบ	รวม	
ยอดรวม	41.8	78.2	198.9	188.9	136.6	118.0	31.4	0.2	-	-	TOTAL
มี	1.0	4.2	3.6	3.9	1.3	5.6	0.4	-	-	-	Available
ไม่มี	40.8	74.0	195.3	185.0	135.3	112.5	30.9	0.2	-	-	Not available
มีงานประจำจัดไม่ได้ทำงาน	0.1	1.1	1.7	1.6	0.3	2.9	-	-	-	-	With job not work
มี	-	-	0.9	0.4	-	0.2	-	-	-	-	Available
ไม่มี	0.1	1.1	0.8	1.6	0.3	2.7	-	-	-	-	Not available
1-9 ชั่วโมง	0.3	1.0	0.2	4.7	0.9	1.4	0.2	-	-	-	1-9 hours
มี	-	0.1	-	1.5	0.9	0.9	-	-	-	-	Available
ไม่มี	0.3	0.9	0.2	3.2	-	0.4	0.2	-	-	-	Not available
10-19 ชั่วโมง	0.1	1.4	1.6	11.9	2.0	7.0	0.8	-	-	-	10-19 hours
มี	-	0.8	0.8	0.1	0.1	1.2	0.1	-	-	-	Available
ไม่มี	0.1	0.6	0.9	11.8	1.9	5.8	0.7	-	-	-	Not available
20-29 ชั่วโมง	2.8	6.8	12.1	19.9	3.3	11.6	1.6	-	-	-	20-29 hours
มี	0.6	3.2	-	1.3	-	1.0	0.3	-	-	-	Available
ไม่มี	2.2	3.7	12.1	18.7	3.3	10.7	1.3	-	-	-	Not available
30-34 ชั่วโมง	1.3	1.6	7.6	8.7	2.2	6.3	0.9	-	-	-	30-34 hours
มี	0.0	-	0.2	0.2	-	0.6	-	-	-	-	Available
ไม่มี	1.3	1.6	7.4	8.5	2.2	5.8	0.9	-	-	-	Not available
35-39 ชั่วโมง	5.9	7.7	92.8	68.5	43.9	10.3	1.8	0.0	-	-	35-39 hours
มี	0.0	-	0.1	0.5	-	1.4	0.1	-	-	-	Available
ไม่มี	5.8	7.7	92.7	67.9	43.9	8.9	1.7	0.0	-	-	Not available
40-49 ชั่วโมง	25.0	30.4	58.5	46.8	45.3	27.8	6.1	0.1	-	-	40-49 hours
มี	0.2	-	1.7	-	0.2	0.2	0.0	-	-	-	Available
ไม่มี	24.7	30.4	56.8	46.8	45.1	27.6	6.1	0.1	-	-	Not available
50 ชั่วโมงขึ้นไป	6.3	28.2	24.4	11.7	38.6	50.7	20.1	0.1	-	-	50 hours and over
มี	0.1	0.2	-	-	-	0.1	-	-	-	-	Available
ไม่มี	6.3	28.0	24.4	11.7	38.6	50.6	20.1	0.1	-	-	Not available

ตารางที่ 9 จำนวนผู้จ้างงาน จำนวนคนอุตสาหกรรม จำนวนชั่วโมงทำงานต่อสัปดาห์ การมีงานอดิเรกและข้อจำกัดทางพื้นที่ชั้นแปดเขต ภาคเหนือ

TABLE 9 EMPLOYED PERSONS BY INDUSTRY, HOURS WORKED PER WEEK, AVAILABILITY FOR ADDITIONAL WORK AND SEX, NORTHERN REGION

จำนวนผู้จ้างงาน เพศและ การมีงานอดิเรก และข้อจำกัดทางพื้นที่ชั้นแปดเขต	อุตสาหกรรม Industry										การมีงานอดิเรก Transport & Communit- cation	HOURS WORKED, SEX AND AVAILABILITY FOR ADDITIONAL WORK
	รวม Total	เกษตรกรรม Agriculture	การประมง Fishing	เหมืองแร่ และหิน Mining & Quarrying	การผลิต Manufacturing	ไฟฟ้า และก๊าซ Electricity, Gas & Water supply	ก่อสร้าง Construction	การค้าปลีก Wholesale & Retail trade	โรงแรม และร้านอาหาร Hotels & Restaurants	การขนส่ง		
ชาย Male	3,514.6	1,750.7	24.7	12.7	305.2	15.7	375.0	468.9	106.5	86.1	MALE	
หญิง Female	1,166.0	63.8	4.7	7.8	6.1	6.1	16.5	7.8	0.5	6.1	Available	
จำนวนผู้จ้างงานทั้งหมด Total	3,398.6	1,686.9	20.0	12.7	299.1	15.7	358.5	461.1	106.0	80.0	Not available	
จำนวนผู้จ้างงานที่มีงานอดิเรก Employed persons with leisure	1,115.5	71.1	0.3	1.6	5.9	-	8.7	8.5	1.1	3.2	With job not work	
จำนวนผู้จ้างงานที่มีข้อจำกัดทางพื้นที่ชั้นแปดเขต Employed persons with 8th tier regional constraints	15.7	12.1	-	-	-	-	1.6	0.5	0.1	0.5	Available	
จำนวนผู้จ้างงานที่มีงานอดิเรกและมีข้อจำกัดทางพื้นที่ชั้นแปดเขต Employed persons with leisure and 8th tier regional constraints	95.8	59.0	0.3	1.6	5.9	-	7.2	8.0	1.0	2.6	Not available	
จำนวนผู้จ้างงานที่มีงานอดิเรกและมีข้อจำกัดทางพื้นที่ชั้นแปดเขต (ชาย) Employed persons with leisure and 8th tier regional constraints (Male)	16.0	9.3	-	-	0.4	-	1.1	1.6	0.8	-	1-9 hours	
จำนวนผู้จ้างงานที่มีงานอดิเรกและมีข้อจำกัดทางพื้นที่ชั้นแปดเขต (หญิง) Employed persons with leisure and 8th tier regional constraints (Female)	10.2	6.5	-	-	0.0	-	0.6	1.5	-	-	Available	
จำนวนผู้จ้างงานที่มีงานอดิเรกและมีข้อจำกัดทางพื้นที่ชั้นแปดเขต (รวม) Employed persons with leisure and 8th tier regional constraints (Total)	117.0	80.5	3.0	-	0.3	-	0.5	0.1	0.8	-	Not available	
จำนวนผู้จ้างงานที่มีงานอดิเรกและมีข้อจำกัดทางพื้นที่ชั้นแปดเขต (10-19 ชั่วโมง) Employed persons with leisure and 8th tier regional constraints (10-19 hours)	19.2	12.2	1.7	-	0.2	-	2.0	4.8	0.9	1.3	10-19 hours	
จำนวนผู้จ้างงานที่มีงานอดิเรกและมีข้อจำกัดทางพื้นที่ชั้นแปดเขต (20-29 ชั่วโมง) Employed persons with leisure and 8th tier regional constraints (20-29 hours)	97.8	68.3	1.3	-	5.4	-	6.2	4.4	0.9	0.6	Available	
จำนวนผู้จ้างงานที่มีงานอดิเรกและมีข้อจำกัดทางพื้นที่ชั้นแปดเขต (30-34 ชั่วโมง) Employed persons with leisure and 8th tier regional constraints (30-34 hours)	257.2	149.3	8.1	-	18.1	1.1	21.1	19.5	3.7	7.4	Not available	
จำนวนผู้จ้างงานที่มีงานอดิเรกและมีข้อจำกัดทางพื้นที่ชั้นแปดเขต (35-39 ชั่วโมง) Employed persons with leisure and 8th tier regional constraints (35-39 hours)	27.3	9.4	2.7	-	1.9	-	2.9	2.3	0.2	4.1	Available	
จำนวนผู้จ้างงานที่มีงานอดิเรกและมีข้อจำกัดทางพื้นที่ชั้นแปดเขต (40-49 ชั่วโมง) Employed persons with leisure and 8th tier regional constraints (40-49 hours)	229.9	139.9	5.4	-	16.2	1.1	18.2	17.2	3.5	3.3	Not available	
จำนวนผู้จ้างงานที่มีงานอดิเรกและมีข้อจำกัดทางพื้นที่ชั้นแปดเขต (50 ชั่วโมงและมากกว่า) Employed persons with leisure and 8th tier regional constraints (50 hours and over)	158.7	88.1	1.9	0.6	10.7	0.7	19.6	14.1	4.8	5.0	30-34 hours	
จำนวนผู้จ้างงานที่มีงานอดิเรกและมีข้อจำกัดทางพื้นที่ชั้นแปดเขต (ชาย) Employed persons with leisure and 8th tier regional constraints (Male)	144.1	78.9	1.8	0.6	10.3	0.7	15.9	13.2	4.8	5.0	Available	
จำนวนผู้จ้างงานที่มีงานอดิเรกและมีข้อจำกัดทางพื้นที่ชั้นแปดเขต (หญิง) Employed persons with leisure and 8th tier regional constraints (Female)	311.8	119.1	4.4	-	14.9	5.1	16.6	21.1	6.6	6.9	Not available	
จำนวนผู้จ้างงานที่มีงานอดิเรกและมีข้อจำกัดทางพื้นที่ชั้นแปดเขต (รวม) Employed persons with leisure and 8th tier regional constraints (Total)	11.5	6.8	-	-	2.1	-	0.3	0.2	0.0	0.5	35-39 hours	
จำนวนผู้จ้างงานที่มีงานอดิเรกและมีข้อจำกัดทางพื้นที่ชั้นแปดเขต (10-19 ชั่วโมง) Employed persons with leisure and 8th tier regional constraints (10-19 hours)	300.4	112.3	4.4	-	12.8	5.1	16.4	20.9	6.6	6.3	Available	
จำนวนผู้จ้างงานที่มีงานอดิเรกและมีข้อจำกัดทางพื้นที่ชั้นแปดเขต (20-29 ชั่วโมง) Employed persons with leisure and 8th tier regional constraints (20-29 hours)	1,111.9	527.4	4.7	5.0	126.2	6.7	149.7	149.7	32.6	25.5	Not available	
จำนวนผู้จ้างงานที่มีงานอดิเรกและมีข้อจำกัดทางพื้นที่ชั้นแปดเขต (30-34 ชั่วโมง) Employed persons with leisure and 8th tier regional constraints (30-34 hours)	19.0	9.0	0.3	-	1.3	-	5.5	1.9	0.2	0.2	Available	
จำนวนผู้จ้างงานที่มีงานอดิเรกและมีข้อจำกัดทางพื้นที่ชั้นแปดเขต (35-39 ชั่วโมง) Employed persons with leisure and 8th tier regional constraints (35-39 hours)	1,092.8	518.5	4.4	5.0	124.9	6.7	121.1	147.9	32.4	25.3	Not available	
จำนวนผู้จ้างงานที่มีงานอดิเรกและมีข้อจำกัดทางพื้นที่ชั้นแปดเขต (40-49 ชั่วโมง) Employed persons with leisure and 8th tier regional constraints (40-49 hours)	1,430.5	706.0	2.5	5.5	133.3	2.2	173.1	249.7	56.0	37.0	50 hours and over	
จำนวนผู้จ้างงานที่มีงานอดิเรกและมีข้อจำกัดทางพื้นที่ชั้นแปดเขต (50 ชั่วโมงและมากกว่า) Employed persons with leisure and 8th tier regional constraints (50 hours and over)	2.9	2.5	-	-	-	-	-	0.3	-	-	Available	
จำนวนผู้จ้างงานที่มีงานอดิเรกและมีข้อจำกัดทางพื้นที่ชั้นแปดเขต (รวม) Employed persons with leisure and 8th tier regional constraints (Total)	1,427.6	705.5	2.5	5.5	133.3	2.2	173.1	249.4	56.0	37.0	Not available	
จำนวนผู้จ้างงานที่มีงานอดิเรกและมีข้อจำกัดทางพื้นที่ชั้นแปดเขต (ชาย) Employed persons with leisure and 8th tier regional constraints (Male)	2,499.4	1,344.9	7.8	2.6	390.1	3.7	76.2	438.2	248.9	13.5	FEMALE	
จำนวนผู้จ้างงานที่มีงานอดิเรกและมีข้อจำกัดทางพื้นที่ชั้นแปดเขต (หญิง) Employed persons with leisure and 8th tier regional constraints (Female)	87.1	54.1	2.3	-	8.7	-	1.8	4.7	6.1	-	Available	
จำนวนผู้จ้างงานที่มีงานอดิเรกและมีข้อจำกัดทางพื้นที่ชั้นแปดเขต (รวม) Employed persons with leisure and 8th tier regional constraints (Total)	2,862.4	1,399.7	5.6	2.6	381.3	3.7	74.4	433.5	242.8	13.5	Not available	
จำนวนผู้จ้างงานที่มีงานอดิเรกและมีข้อจำกัดทางพื้นที่ชั้นแปดเขต (10-19 ชั่วโมง) Employed persons with leisure and 8th tier regional constraints (10-19 hours)	59.5	28.4	-	-	8.7	0.2	1.1	3.1	6.3	0.2	With job not work	
จำนวนผู้จ้างงานที่มีงานอดิเรกและมีข้อจำกัดทางพื้นที่ชั้นแปดเขต (20-29 ชั่วโมง) Employed persons with leisure and 8th tier regional constraints (20-29 hours)	52.1	24.6	-	-	0.7	-	-	0.2	2.2	-	Available	
จำนวนผู้จ้างงานที่มีงานอดิเรกและมีข้อจำกัดทางพื้นที่ชั้นแปดเขต (30-34 ชั่วโมง) Employed persons with leisure and 8th tier regional constraints (30-34 hours)	38.7	26.6	0.9	-	7.9	0.2	1.1	2.9	4.1	0.2	Not available	
จำนวนผู้จ้างงานที่มีงานอดิเรกและมีข้อจำกัดทางพื้นที่ชั้นแปดเขต (35-39 ชั่วโมง) Employed persons with leisure and 8th tier regional constraints (35-39 hours)	9.0	5.0	0.7	-	0.1	-	-	0.9	-	-	1-9 hours	
จำนวนผู้จ้างงานที่มีงานอดิเรกและมีข้อจำกัดทางพื้นที่ชั้นแปดเขต (40-49 ชั่วโมง) Employed persons with leisure and 8th tier regional constraints (40-49 hours)	29.7	21.7	0.2	-	2.1	-	-	1.6	0.9	-	Available	
จำนวนผู้จ้างงานที่มีงานอดิเรกและมีข้อจำกัดทางพื้นที่ชั้นแปดเขต (50 ชั่วโมงและมากกว่า) Employed persons with leisure and 8th tier regional constraints (50 hours and over)	93.8	60.9	0.1	-	8.7	-	1.6	7.1	3.5	0.0	10-19 hours	
จำนวนผู้จ้างงานที่มีงานอดิเรกและมีข้อจำกัดทางพื้นที่ชั้นแปดเขต (รวม) Employed persons with leisure and 8th tier regional constraints (Total)	13.2	9.4	-	-	1.3	-	1.0	0.2	0.4	-	Available	
จำนวนผู้จ้างงานที่มีงานอดิเรกและมีข้อจำกัดทางพื้นที่ชั้นแปดเขต (10-19 ชั่วโมง) Employed persons with leisure and 8th tier regional constraints (10-19 hours)	80.6	51.5	0.1	-	7.4	-	0.6	6.9	3.1	0.0	Not available	
จำนวนผู้จ้างงานที่มีงานอดิเรกและมีข้อจำกัดทางพื้นที่ชั้นแปดเขต (20-29 ชั่วโมง) Employed persons with leisure and 8th tier regional constraints (20-29 hours)	247.7	152.4	0.9	-	30.5	0.4	2.5	17.1	14.6	0.1	20-29 hours	
จำนวนผู้จ้างงานที่มีงานอดิเรกและมีข้อจำกัดทางพื้นที่ชั้นแปดเขต (30-34 ชั่วโมง) Employed persons with leisure and 8th tier regional constraints (30-34 hours)	225.4	137.8	0.3	-	27.9	0.4	0.6	-	1.5	-	Available	
จำนวนผู้จ้างงานที่มีงานอดิเรกและมีข้อจำกัดทางพื้นที่ชั้นแปดเขต (35-39 ชั่วโมง) Employed persons with leisure and 8th tier regional constraints (35-39 hours)	147.6	86.4	1.8	0.4	16.6	0.1	4.1	14.2	8.4	0.3	30-34 hours	
จำนวนผู้จ้างงานที่มีงานอดิเรกและมีข้อจำกัดทางพื้นที่ชั้นแปดเขต (40-49 ชั่วโมง) Employed persons with leisure and 8th tier regional constraints (40-49 hours)	12.3	10.6	0.1	-	0.7	-	0.2	-	0.2	-	Available	
จำนวนผู้จ้างงานที่มีงานอดิเรกและมีข้อจำกัดทางพื้นที่ชั้นแปดเขต (50 ชั่วโมงและมากกว่า) Employed persons with leisure and 8th tier regional constraints (50 hours and over)	135.3	75.8	1.7	0.4	16.0	0.1	3.9	14.2	8.2	0.3	Not available	
จำนวนผู้จ้างงานที่มีงานอดิเรกและมีข้อจำกัดทางพื้นที่ชั้นแปดเขต (รวม) Employed persons with leisure and 8th tier regional constraints (Total)	297.0	114.7	1.5	-	25.7	1.5	3.8	19.2	16.3	0.7	35-39 hours	
จำนวนผู้จ้างงานที่มีงานอดิเรกและมีข้อจำกัดทางพื้นที่ชั้นแปดเขต (ชาย) Employed persons with leisure and 8th tier regional constraints (Male)	8.5	3.5	0.7	-	2.3	-	-	0.2	1.2	-	Available	
จำนวนผู้จ้างงานที่มีงานอดิเรกและมีข้อจำกัดทางพื้นที่ชั้นแปดเขต (หญิง) Employed persons with leisure and 8th tier regional constraints (Female)	288.5	111.2	0.8	-	23.4	1.5	3.8	19.0	15.1	0.7	Not available	
จำนวนผู้จ้างงานที่มีงานอดิเรกและมีข้อจำกัดทางพื้นที่ชั้นแปดเขต (รวม) Employed persons with leisure and 8th tier regional constraints (Total)	927.0	419.6	1.6	1.1	154.4	1.3	22.8	114.2	72.7	6.9	40-49 hours	
จำนวนผู้จ้างงานที่มีงานอดิเรกและมีข้อจำกัดทางพื้นที่ชั้นแปดเขต (10-19 ชั่วโมง) Employed persons with leisure and 8th tier regional constraints (10-19 hours)	12.5	7.3	0.3	-	1.0	-	0.1	1.8	0.5	-	Available	
จำนวนผู้จ้างงานที่มีงานอดิเรกและมีข้อจำกัดทางพื้นที่ชั้นแปดเขต (20-29 ชั่วโมง) Employed persons with leisure and 8th tier regional constraints (20-29 hours)	914.5	412.3	1.4	1.1	153.4	1.3	22.7	112.4	72.2	6.9	Not available	
จำนวนผู้จ้างงานที่มีงานอดิเรกและมีข้อจำกัดทางพื้นที่ชั้นแปดเขต (30-34 ชั่วโมง) Employed persons with leisure and 8th tier regional constraints (30-34 hours)	1,138.2	454.9	1.1	1.1	143.4	0.3	40.4	260.9	126.2	5.4	50 hours and over	
จำนวนผู้จ้างงานที่มีงานอดิเรกและมีข้อจำกัดทางพื้นที่ชั้นแปดเขต (35-39 ชั่วโมง) Employed persons with leisure and 8th tier regional constraints (35-39 hours)	1.9	-	-	-	0.1	-	0.0	1.5	0.1	-	Available	
จำนวนผู้จ้างงานที่มีงานอดิเรกและมีข้อจำกัดทางพื้นที่ชั้นแปดเขต (40-49 ชั่วโมง) Employed persons with leisure and 8th tier regional constraints (40-49 hours)	1,136.4	454.9	1.1	1.1	143.3	0.3	40.4	259.4	126.1	5.4	Not available	

ตารางที่ 9 จำนวนผู้จ้างทำ งานตามอุตสาหกรรม จำนวนชั่วโมงทำงานต่อสัปดาห์ ตามภูมิภาคและเขตการปกครองชั้นต้นและชาติ ภาคเหนือ (ต่อ)
 TABLE 9 EMPLOYED PERSONS BY INDUSTRY, HOURS WORKED PER WEEK, AVAILABILITY FOR ADDITIONAL WORK AND SEX, NORTHERN REGION (Contd.)

จำนวนชั่วโมงทำงาน เพศ และ การมีงานเลี้ยง และชื่อการจ้างงานขั้นต้น	ชื่อกลาง ทางการเงิน Financial intermediation	อสังหาริมทรัพย์ และการให้เช่า Real estate & Renting	บริการราชการ และป้องกันประเทศ Public adminis- tration & Defence	การศึกษา Education	อุตสาหกรรม (ต่อ) Industry (Contd.)		ธุรกิจ ชุมชน Other community & Social	ผู้จ้างในครัว- เรือนส่วนบุคคล Private households with employed persons	องค์กร ระหว่างประเทศ Extra-territorial organizations	ไม่ทราบ Unknown	HOURS WORKED, SEX AND AVAILABILITY FOR ADDITIONAL WORK
					สุขภาพและ สังคม Health & Social work	MALE					
ชาย	18.2	39.8	141.5	82.0	31.7	52.7	3.4	-	0.1	-	Available
หญิง	0.9	3.3	1.4	1.4	3.3	3.2	-	-	-	-	Not available
ไม่ทราบ	17.3	36.5	140.0	80.6	31.4	49.5	3.4	-	0.1	-	With job not work
ไม่ทราบ ไม่ทราบ	-	0.4	1.6	7.2	0.1	2.2	-	-	-	-	Available
1-9 ชั่วโมง	-	-	0.9	0.2	-	-	-	-	-	-	Not available
หญิง	-	0.4	0.7	7.0	0.1	2.2	-	-	-	-	1-9 hours
ไม่ทราบ	-	0.2	0.1	1.9	-	0.7	-	-	-	-	Available
หญิง	-	0.1	0.6	0.6	-	0.2	-	-	-	-	Not available
ไม่ทราบ	-	0.1	0.1	1.3	-	0.4	-	-	-	-	Not available
10-19 ชั่วโมง	-	1.3	1.1	5.1	0.1	5.3	-	-	-	-	10-19 hours
หญิง	-	0.8	0.3	0.1	0.0	0.8	-	-	-	-	Available
ไม่ทราบ	-	0.5	0.8	5.0	0.1	4.5	-	-	-	-	Not available
หญิง	1.3	4.2	8.3	8.9	0.2	5.9	0.1	-	-	-	20-29 hours
ไม่ทราบ	0.6	2.4	-	0.3	-	0.5	-	-	-	-	Available
หญิง	0.7	1.8	8.3	8.6	0.2	5.4	0.1	-	-	-	Not available
ไม่ทราบ	0.9	0.7	3.9	3.3	0.1	4.3	-	-	-	-	30-34 hours
หญิง	0.0	-	-	0.2	-	0.1	-	-	-	-	Available
ไม่ทราบ	0.8	0.7	3.9	3.1	0.1	4.2	-	-	-	-	Not available
35-39 ชั่วโมง	2.9	4.0	62.5	28.1	12.4	7.1	0.2	-	0.0	-	35-39 hours
หญิง	-	-	0.1	0.0	-	1.4	-	-	-	-	Available
ไม่ทราบ	2.9	4.0	62.5	28.1	12.4	5.7	0.2	-	0.0	-	Not available
40-49 ชั่วโมง	11.0	13.0	42.1	21.4	10.5	9.4	0.3	-	-	-	40-49 hours
หญิง	0.2	-	0.2	-	0.2	0.2	-	-	-	-	Available
ไม่ทราบ	10.7	13.0	41.9	21.4	10.2	9.3	0.3	-	-	-	Not available
50 ชั่วโมงขึ้นไป	2.2	16.1	21.9	6.2	8.2	17.9	2.8	-	0.1	-	50 hours and over
หญิง	0.1	0.1	-	-	-	-	-	-	-	-	Available
ไม่ทราบ	2.1	16.1	21.9	6.2	8.2	17.9	2.8	-	0.1	-	Not available
หญิง	23.5	38.4	57.4	106.9	105.0	65.3	28.0	-	0.1	-	FEMALE
ชาย	0.0	0.9	2.2	2.5	1.0	2.3	0.4	-	-	-	Available
ไม่ทราบ	23.5	37.5	55.3	104.4	103.9	63.0	27.6	-	0.1	-	Not available
ไม่ทราบ ไม่ทราบ	0.1	0.8	0.1	9.5	0.3	0.8	-	-	-	-	With job not work
หญิง	-	-	-	0.2	-	0.2	-	-	-	-	Available
ไม่ทราบ	0.1	0.8	0.1	9.3	0.3	0.6	-	-	-	-	Not available
1-9 ชั่วโมง	0.3	0.8	0.1	2.8	0.9	0.7	0.2	-	-	-	1-9 hours
หญิง	-	-	-	0.9	0.9	0.7	-	-	-	-	Available
ไม่ทราบ	0.3	0.8	0.1	1.9	-	-	0.2	-	-	-	Not available
10-19 ชั่วโมง	0.1	0.1	0.5	6.8	1.9	1.7	0.8	-	-	-	10-19 hours
หญิง	-	-	0.4	-	0.1	0.4	0.1	-	-	-	Available
ไม่ทราบ	0.1	0.1	0.1	6.8	1.8	1.3	0.7	-	-	-	Not available
20-29 ชั่วโมง	1.5	2.6	3.8	11.0	3.1	5.8	1.6	-	-	-	20-29 hours
หญิง	-	0.8	-	0.9	-	0.5	0.3	-	-	-	Available
ไม่ทราบ	1.5	1.8	3.8	10.1	3.1	5.3	1.3	-	-	-	Not available
30-34 ชั่วโมง	0.5	0.9	3.7	5.4	2.1	2.0	0.9	-	-	-	30-34 hours
หญิง	-	-	0.2	-	-	0.4	-	-	-	-	Available
ไม่ทราบ	0.5	0.9	3.5	5.4	2.1	1.6	0.9	-	-	-	Not available
35-39 ชั่วโมง	3.0	3.7	30.3	40.3	31.5	3.2	1.6	-	-	-	35-39 hours
หญิง	0.0	-	0.0	0.5	-	-	0.1	-	-	-	Available
ไม่ทราบ	2.9	3.7	30.3	39.9	31.5	3.2	1.5	-	-	-	Not available
40-49 ชั่วโมง	14.0	17.4	16.4	25.5	34.8	18.4	5.8	-	0.1	-	40-49 hours
หญิง	-	-	1.5	-	-	0.1	0.0	-	-	-	Available
ไม่ทราบ	14.0	17.4	14.9	25.5	34.8	18.3	5.8	-	0.1	-	Not available
50 ชั่วโมงขึ้นไป	4.2	12.1	2.5	5.5	30.3	32.9	17.2	-	0.0	-	50 hours and over
หญิง	-	0.1	-	-	-	0.1	-	-	-	-	Available
ไม่ทราบ	4.2	12.0	2.5	5.5	30.3	32.8	17.2	-	0.0	-	Not available

ตารางที่ 10 จำนวนผู้จ้างทำ งานตามสถานภาพทางฐานะ จำนวนชั่วโมงทำงานต่อสัปดาห์ การมีงานอดิเรกและลักษณะการทำงานอื่น และเพศ ภาคเหนือ

TABLE 10 EMPLOYED PERSONS BY WORK STATUS, HOURS WORKED PER WEEK, AVAILABILITY FOR ADDITIONAL WORK AND SEX, NORTHERN REGION

จำนวนที่ 222510 : Quarter 2/2007	จำนวนที่ 222510 : in Thousands	สถานภาพทางฐานะ Work Status											HOURS WORKED, SEX AND AVAILABILITY FOR ADDITIONAL WORK
		รวม	นายจ้าง	รัฐวิสาหกิจ	รัฐบาล	เอกชน	ส่วนตัว	ครอบครัว	ไม่ได้รับค่าจ้าง	ไม่ได้รับค่าจ้าง	ไม่ได้รับค่าจ้าง	ไม่ได้รับค่าจ้าง	
อาชีพและลักษณะการทำงานอื่น	Total	Employer	Government Employee	Private Employee	Own Account Worker	Unpaid Family Worker	Members of Cooperatives	Government Employee	Private Employee	Own Account Worker	Unpaid Family Worker	Members of Cooperatives	Additional Work
ชาย	3,514.6	1,763.3	332.9	1,025.1	1,480.2	497.5	2.6						MALE
หญิง	1,160.0	3.1	3.8	58.7	42.4	8.1	-						Available
ไม่ระบุ	3,398.6	1,732.2	329.1	966.4	1,437.9	489.5	2.6						Not available
ลักษณะการทำงานอื่น	111.5	7.4	10.2	19.2	71.8	2.9	-						With job not work
ไม่ระบุ	15.7	1.7	1.0	4.3	8.8	-	-						Available
ไม่ระบุ	95.8	5.8	9.2	14.9	63.0	2.9	-						Not available
1-9 ชั่วโมง	16.0	0.2	2.0	4.1	2.6	2.6	-						1-9 hours
ไม่ระบุ	5.8	-	0.6	2.5	2.7	0.0	-						Available
ไม่ระบุ	10.2	0.2	1.4	1.6	4.4	2.6	-						Not available
10-19 ชั่วโมง	117.0	1.6	4.3	35.5	53.6	22.0	0.1						10-19 hours
ไม่ระบุ	19.2	-	0.4	9.5	6.5	2.8	-						Available
ไม่ระบุ	97.8	1.6	3.9	26.0	47.2	19.2	0.1						Not available
20-29 ชั่วโมง	257.2	10.9	21.7	59.1	123.1	42.3	-						20-29 hours
ไม่ระบุ	27.3	1.4	1.0	8.5	12.8	3.5	-						Available
ไม่ระบุ	229.9	9.5	20.7	50.6	110.3	38.8	-						Not available
30-34 ชั่วโมง	158.7	4.8	10.6	63.9	27.9	27.9	0.5						30-34 hours
ไม่ระบุ	14.6	-	0.2	11.3	3.0	0.2	-						Available
ไม่ระบุ	144.1	4.8	10.5	39.7	61.0	27.8	0.5						Not available
35-39 ชั่วโมง	311.8	4.8	13.4	33.2	103.4	36.2	0.1						35-39 hours
ไม่ระบุ	11.5	-	0.1	6.6	3.5	1.3	-						Available
ไม่ระบุ	300.4	4.8	13.4	26.6	100.0	34.9	0.1						Not available
40-49 ชั่วโมง	1,111.9	43.9	110.3	399.7	396.4	160.6	1.0						40-49 hours
ไม่ระบุ	19.0	-	0.6	15.0	3.3	0.2	-						Available
ไม่ระบุ	1,092.8	43.9	109.8	384.7	393.1	160.4	1.0						Not available
50 ชั่วโมงขึ้นไป	1,430.5	102.7	39.7	423.4	660.8	203.0	0.9						50 hours and over
ไม่ระบุ	2.9	-	-	1.1	1.9	-	-						Available
ไม่ระบุ	1,427.6	102.7	39.7	422.4	659.0	203.0	0.9						Not available
หญิง	2,949.4	62.3	252.4	819.8	783.8	1,009.4	11.8						FEMALE
ไม่ระบุ	87.1	1.0	3.5	49.2	13.7	13.7	0.0						Available
ไม่ระบุ	2,862.4	61.3	248.9	770.6	764.2	1,005.7	11.7						Not available
ลักษณะการทำงานอื่น	59.5	3.0	11.0	14.9	23.3	7.2	0.1						With job not work
ไม่ระบุ	7.4	-	0.5	4.5	2.2	0.1	-						Available
ไม่ระบุ	52.1	3.0	10.5	10.4	21.1	7.1	0.1						Not available
1-9 ชั่วโมง	38.7	0.2	3.1	7.1	17.9	10.3	0.2						1-9 hours
ไม่ระบุ	9.0	-	-	2.6	4.6	1.9	-						Available
ไม่ระบุ	29.7	-	-	4.5	2.2	4.6	-						Not available
10-19 ชั่วโมง	93.8	1.0	7.5	19.6	30.1	35.1	0.6						10-19 hours
ไม่ระบุ	13.2	-	0.4	8.0	1.8	1.8	-						Available
ไม่ระบุ	80.6	1.0	7.1	11.6	27.2	33.2	0.6						Not available
20-29 ชั่วโมง	247.7	5.8	16.0	57.6	78.2	88.0	2.1						20-29 hours
ไม่ระบุ	22.3	1.0	-	13.8	4.8	2.7	0.0						Available
ไม่ระบุ	225.4	4.8	16.0	43.8	73.4	85.3	2.0						Not available
30-34 ชั่วโมง	147.6	2.3	10.8	36.0	37.4	59.3	1.8						30-34 hours
ไม่ระบุ	12.3	-	0.2	6.3	1.3	4.5	-						Available
ไม่ระบุ	135.3	2.3	10.6	29.7	36.1	54.8	1.8						Not available
35-39 ชั่วโมง	297.0	1.3	109.7	38.2	60.4	86.4	1.0						35-39 hours
ไม่ระบุ	8.5	-	0.9	5.7	1.3	0.7	-						Available
ไม่ระบุ	288.5	1.3	108.8	32.5	59.1	85.8	1.0						Not available
40-49 ชั่วโมง	927.0	19.1	72.8	318.4	191.5	322.6	2.5						40-49 hours
ไม่ระบุ	12.5	1.6	1.6	8.1	1.8	1.1	-						Available
ไม่ระบุ	914.5	19.1	71.3	310.4	189.7	321.6	2.5						Not available
50 ชั่วโมงขึ้นไป	1,138.2	29.7	328.1	345.0	410.5	410.5	3.5						50 hours and over
ไม่ระบุ	1.9	-	-	0.3	0.7	0.9	-						Available
ไม่ระบุ	1,136.4	29.7	327.8	344.3	409.6	409.6	3.5						Not available

ตารางที่ 11 จำนวนผู้มีงานทำ จำนวนคนกลุ่มอายุ จำนวนชั่วโมงทำงานต่อสัปดาห์ การมีงานหรือพอจะต้องทำงานเพิ่มขึ้น และเพศ ภาคเหนือ

TABLE 11 EMPLOYED PERSONS BY AGE GROUP, HOURS WORKED PER WEEK, AVAILABILITY FOR ADDITIONAL WORK AND SEX, NORTHERN REGION

ไตรมาสที่ 2/2550 : Quarter 2/2007 หน่วยนับพัน : In Thousands

จำนวนชั่วโมงทำงาน เพศ และ การมีงานหรือพอ จะต้องทำงานเพิ่มขึ้น	รวม Total	กลุ่มอายุ Age Group								HOURS WORKED, SEX AND AVAILABILITY FOR ADDITIONAL WORK
		15-19	20-24	25-29	30-34	35-39	40-49	50-59	>= 60	
ยอดรวม	6,464.1	218.7	551.5	677.9	674.7	796.5	1,830.6	1,156.5	557.7	TOTAL
มี	203.1	6.1	16.3	13.4	19.0	39.1	57.4	38.3	13.5	Available
ไม่มี	6,261.0	212.6	535.2	664.5	655.7	757.4	1,773.3	1,118.2	544.2	Not available
มีงานประจำแต่ไม่ได้ทำงาน	171.0	1.4	5.5	6.6	16.0	27.2	44.1	45.6	24.6	With job not work
มี	23.1	-	0.5	0.1	0.4	6.5	7.2	5.1	3.3	Available
ไม่มี	147.9	1.4	5.1	6.5	15.6	20.7	36.8	40.5	21.3	Not available
1-9 ชั่วโมง	54.7	1.0	2.6	2.0	5.3	3.9	16.7	15.9	7.5	1-9 hours
มี	14.9	-	2.6	1.6	0.7	1.4	4.5	3.5	0.7	Available
ไม่มี	39.9	1.0	-	0.5	4.6	2.5	12.2	12.4	6.8	Not available
10-19 ชั่วโมง	210.8	9.9	20.1	13.0	15.6	20.8	54.8	39.1	37.4	10-19 hours
มี	32.4	2.8	2.4	1.9	1.6	6.0	7.5	7.7	2.5	Available
ไม่มี	178.4	7.1	17.7	11.1	14.0	14.8	47.3	31.4	34.9	Not available
20-29 ชั่วโมง	504.9	21.1	33.9	42.9	45.3	55.6	123.4	110.5	72.2	20-29 hours
มี	49.6	1.4	4.5	2.4	3.8	8.5	14.8	11.1	3.1	Available
ไม่มี	455.3	19.7	29.4	40.5	41.5	47.1	108.6	99.5	69.1	Not available
30-34 ชั่วโมง	306.3	11.9	22.0	20.6	28.9	40.1	90.3	55.1	37.4	30-34 hours
มี	26.9	1.4	0.1	2.4	4.8	3.7	8.3	5.6	0.7	Available
ไม่มี	279.4	10.5	21.9	18.3	24.2	36.4	82.0	49.5	36.7	Not available
35-39 ชั่วโมง	608.8	17.0	41.8	70.5	66.6	62.3	172.3	111.3	67.0	35-39 hours
มี	19.9	0.5	3.3	1.0	2.6	5.8	5.1	0.2	1.5	Available
ไม่มี	588.8	16.5	38.6	69.5	64.0	56.5	167.2	111.1	65.6	Not available
40-49 ชั่วโมง	2,038.8	78.6	214.0	240.3	226.9	254.0	543.5	330.2	142.2	40-49 hours
มี	31.5	0.1	2.9	3.9	3.1	7.0	9.8	3.1	1.8	Available
ไม่มี	2,007.3	78.5	211.2	245.4	223.8	247.0	533.7	327.1	140.4	Not available
50 ชั่วโมงขึ้นไป	2,568.7	77.8	211.5	272.8	270.2	332.6	785.7	448.7	169.5	50 hours and over
มี	4.8	-	0.2	0.1	2.1	0.3	0.2	2.0	0.0	Available
ไม่มี	2,564.0	77.8	211.3	272.8	268.1	332.3	785.5	446.7	169.5	Not available

ตารางที่ II จำนวนผู้จ้างที่ อิงตามกลุ่มอายุ จำนวนชั่วโมงทำงานต่อสัปดาห์ การมีสภาพแวดล้อมในการทำงานที่อันตราย และเพศ ภาคเหนือ

TABLE II EMPLOYED PERSONS BY AGE GROUP, HOURS WORKED PER WEEK, AVAILABILITY FOR ADDITIONAL WORK AND SEX, NORTHERN REGION

ประเภท การมีสภาพแวดล้อม ในการทำงานที่อันตราย	รวม	กลุ่มอายุ : Age Group							SEX AND AVAILABILITY FOR ADDITIONAL WORK		
		15-19	20-24	25-29	30-34	35-39	40-49	50-59	>= 60	MALE	FEMALE
		จำนวนผู้จ้าง ทั้งหมด	จำนวนผู้จ้าง ที่มีสภาพแวดล้อม ในการทำงานที่อันตราย	จำนวนผู้จ้าง ที่มีสภาพแวดล้อม ในการทำงานที่อันตราย	จำนวนผู้จ้าง ที่มีสภาพแวดล้อม ในการทำงานที่อันตราย	จำนวนผู้จ้าง ที่มีสภาพแวดล้อม ในการทำงานที่อันตราย	จำนวนผู้จ้าง ที่มีสภาพแวดล้อม ในการทำงานที่อันตราย	จำนวนผู้จ้าง ที่มีสภาพแวดล้อม ในการทำงานที่อันตราย	จำนวนผู้จ้าง ที่มีสภาพแวดล้อม ในการทำงานที่อันตราย	จำนวนผู้จ้าง ที่มีสภาพแวดล้อม ในการทำงานที่อันตราย	จำนวนผู้จ้าง ที่มีสภาพแวดล้อม ในการทำงานที่อันตราย
รวม	3,514.6	309.5	375.6	361.9	407.8	930.1	640.0	348.9	348.9	348.9	
ชาย	116.0	12.5	7.3	9.9	20.7	29.0	22.6	11.0	11.0	11.0	
หญิง	3,398.6	137.9	297.0	352.0	387.1	901.2	617.4	337.8	337.8	337.8	
มีสภาพแวดล้อม ในการทำงานที่อันตราย	111.5	0.5	4.0	3.2	7.6	19.6	32.6	22.1	22.1	22.1	
ชาย	15.7	-	-	-	5.1	4.9	2.4	3.3	3.3	3.3	
หญิง	95.8	0.5	4.0	3.2	7.6	14.5	17.1	18.8	18.8	18.8	
1-9 ชั่วโมง	16.0	0.8	1.4	1.3	0.8	0.5	4.2	3.3	3.7	3.7	
ชาย	5.8	1.4	1.1	0.7	0.1	1.2	0.8	0.6	0.6	0.6	
หญิง	10.2	0.8	-	0.2	0.1	0.4	3.1	2.6	3.1	3.1	
10-19 ชั่วโมง	117.0	8.4	14.8	5.0	10.6	10.4	19.8	20.7	20.7	20.7	
ชาย	19.2	1.6	2.4	1.8	0.3	2.7	5.3	2.1	2.1	2.1	
หญิง	97.8	6.8	12.4	3.2	10.3	7.7	14.5	18.6	18.6	18.6	
20-29 ชั่วโมง	257.2	13.5	17.3	24.3	22.4	31.9	54.4	40.5	40.5	40.5	
ชาย	27.3	1.2	4.4	1.1	1.2	4.6	6.4	5.5	5.5	5.5	
หญิง	229.9	12.3	12.9	23.2	21.2	27.3	46.6	37.6	37.6	37.6	
30-34 ชั่วโมง	158.7	7.9	12.3	10.8	17.0	18.2	42.7	26.1	23.7	23.7	
ชาย	14.6	0.1	2.3	2.0	0.3	0.7	4.4	0.7	0.7	0.7	
หญิง	144.1	7.9	12.2	8.5	15.0	17.5	38.3	21.7	23.0	23.0	
35-39 ชั่วโมง	311.8	7.5	21.6	29.3	34.2	26.2	92.5	39.4	39.4	39.4	
ชาย	11.5	0.1	1.4	0.6	1.5	3.0	3.8	0.2	0.8	0.8	
หญิง	300.4	7.5	20.1	28.7	32.7	23.2	88.7	38.6	38.6	38.6	
40-49 ชั่วโมง	1,111.9	55.5	122.9	149.4	121.0	123.2	187.6	88.4	88.4	88.4	
ชาย	19.0	0.1	2.6	0.3	2.9	4.4	5.4	2.5	0.7	0.7	
หญิง	1,092.8	55.4	120.3	149.0	118.0	118.8	182.1	85.9	87.8	87.8	
50 ชั่วโมงขึ้นไป	1,430.5	46.8	115.3	152.3	148.3	177.9	424.5	110.4	110.4	110.4	
ชาย	2.9	-	0.2	0.1	1.2	0.1	-	-	-	-	
หญิง	1,427.6	46.8	115.2	152.2	147.1	177.9	424.5	110.4	110.4	110.4	
หญิง	2,949.4	77.9	242.0	302.3	312.8	388.7	900.5	516.4	208.9	208.9	
ชาย	87.1	3.1	3.8	6.1	9.1	18.4	28.4	15.7	2.5	2.5	
หญิง	2,862.4	74.8	238.2	296.2	303.7	370.3	872.1	500.7	206.4	206.4	
มีสภาพแวดล้อม ในการทำงานที่อันตราย	59.5	0.9	1.6	3.4	8.4	7.6	22.1	13.0	2.5	2.5	
ชาย	7.4	-	0.5	0.1	0.4	1.4	2.3	2.7	-	-	
หญิง	52.1	0.9	1.1	3.3	8.0	6.3	19.7	10.3	2.5	2.5	
1-9 ชั่วโมง	38.7	0.2	1.2	0.7	4.5	3.4	12.4	12.6	3.7	3.7	
ชาย	9.0	-	1.2	0.5	-	1.3	3.3	2.7	0.1	0.1	
หญิง	29.7	0.2	-	0.2	4.5	2.1	9.1	9.9	3.7	3.7	
10-19 ชั่วโมง	93.8	1.5	5.4	8.1	5.0	10.4	19.3	16.8	16.8	16.8	
ชาย	13.2	1.2	-	0.2	1.3	3.3	4.5	2.3	0.4	0.4	
หญิง	80.6	0.4	5.4	7.9	3.7	7.1	22.8	17.0	16.4	16.4	
20-29 ชั่วโมง	247.7	7.6	16.6	18.6	22.9	23.8	70.4	56.2	31.7	31.7	
ชาย	22.3	0.1	1.3	2.6	3.9	8.4	5.6	0.2	0.2	0.2	
หญิง	225.4	7.4	16.5	17.3	20.3	19.9	62.0	50.5	31.5	31.5	
30-34 ชั่วโมง	147.6	4.0	9.7	9.8	11.9	21.9	47.6	29.0	13.7	13.7	
ชาย	12.3	1.4	-	0.1	2.8	3.0	3.9	1.2	-	-	
หญิง	135.3	2.6	9.7	9.7	9.1	18.9	43.7	27.9	13.7	13.7	
35-39 ชั่วโมง	297.0	9.4	20.2	41.2	32.4	36.1	79.8	50.2	27.6	27.6	
ชาย	8.5	0.4	1.8	0.4	1.1	2.8	1.4	-	0.7	0.7	
หญิง	288.5	9.0	18.4	40.8	31.3	33.3	78.5	50.2	26.9	26.9	
40-49 ชั่วโมง	927.0	23.1	91.2	99.9	105.9	130.8	279.7	142.6	53.8	53.8	
ชาย	12.5	-	0.2	3.5	0.1	2.6	4.4	0.6	1.1	1.1	
หญิง	914.5	23.1	90.9	96.4	105.8	128.3	275.3	142.0	52.7	52.7	
50 ชั่วโมงขึ้นไป	1,138.2	31.1	96.2	120.6	121.9	154.7	361.2	193.6	59.1	59.1	
ชาย	1.9	-	-	0.9	0.2	0.2	0.2	0.6	0.0	0.0	
หญิง	1,136.4	31.1	96.2	120.6	121.0	154.4	361.0	193.0	59.1	59.1	

หน่วยนับ : In Thousands

ตารางที่ 12 จำนวนผู้ว่างงาน ที่หางานทำ จำแนกตามระยะเวลาที่หางานทำ ระดับการศึกษาที่สำเร็จ และเพศ ภาคเหนือ

TABLE 12 UNEMPLOYED PERSONS, SEEKING-JOB BY DURATION OF SEEKING-JOB, LEVEL OF EDUCATIONAL ATTAINMENT AND SEX, NORTHERN REGION

ไตรมาสที่ 2/2550 : Quarter 2/2007

หน่วยเป็นหมื่น : Person

ระดับการศึกษาที่สำเร็จ	รวม	ระยะเวลาที่หางานทำ Duration of seeking job						LEVEL OF EDUCATIONAL ATTAINMENT	
		< 1 เดือน	1 - 2.9 เดือน	3 - 5.9 เดือน	6 - 8.9 เดือน	9 - 11.9 เดือน	>=12 เดือน	ไม่ทราบ	Unknown
Total	Month	Months	Months	Months	Months	Months	Months	Months	Months
ยอดรวม	1,6341	6,260	6,739	981	1,264	-	1,097	-	TOTAL
ไม่มีการศึกษา	-	-	-	-	-	-	-	-	No education
ต่ำกว่าประถมศึกษา	3,234	2,752	482	-	-	-	-	-	Less than Elementary
ประถมศึกษา	1,513	514	73	-	-	-	926	-	Elementary
มัธยมศึกษาตอนต้น	4,729	1,777	2,067	202	683	-	-	-	Lower Secondary
มัธยมศึกษาตอนปลาย	1,517	774	670	-	73	-	-	-	Upper Secondary Level
สายสามัญ	847	774	-	-	73	-	-	-	General/Academic
สายอาชีพศึกษา	670	-	670	-	-	-	-	-	Vocational
สาขาการศึกษา	-	-	-	-	-	-	-	-	Teacher Training
อุดมศึกษา	5,347	443	3,447	779	508	-	170	-	Higher Level
สายวิชาการ	1,467	292	953	-	52	-	170	-	Academic
สายวิชาชีพ	3,880	151	2,494	779	456	-	-	-	Higher Technical Education
สาขาการศึกษา	-	-	-	-	-	-	-	-	Teacher Training
อื่นๆ	-	-	-	-	-	-	-	-	Others
ไม่ทราบ	-	-	-	-	-	-	-	-	Unknown

U/ รวมอาชีพระยะสั้น L/ Including Short Course Vocational

ตารางที่ 12 จำนวนผู้ว่างงาน ที่หางานทำ จำแนกตามระยะเวลาที่หางานทำ ระดับการศึกษาที่สำเร็จ และเพศ ภาคเหนือ

TABLE 12 UNEMPLOYED PERSONS, SEEKING JOB BY DURATION OF SEEKING JOB, LEVEL OF EDUCATIONAL ATTAINMENT AND SEX, NORTHERN REGION

ระดับการศึกษาที่สำเร็จ	รวม	ระยะเวลาที่หางานทำ / Duration of seeking job							ไม่ทราบ / Unknown		LEVEL OF EDUCATIONAL ATTAINMENT
		< 1 เดือน	1 - 2.9 เดือน	3 - 5.9 เดือน	6 - 8.9 เดือน	9 - 11.9 เดือน	>=12 เดือน	ไม่ทราบ	ไม่ทราบ		
		Month	Months	Months	Months	Months	Months	Unknown	Unknown		
ชาย	12,683	5,570	5,147	754	1,212	-	-	-	-	MALE	
ไม่มีการศึกษา	-	-	-	-	-	-	-	-	-	No education	
ต่ำกว่าประถมศึกษา	3,234	2,752	482	-	-	-	-	-	-	Less than Elementary	
ประถมศึกษา	384	311	73	-	-	-	-	-	-	Elementary	
มัธยมศึกษาตอนต้น	3,030	1,623	595	129	683	-	-	-	-	Lower Secondary	
มัธยมศึกษาตอนปลาย	1,318	624	621	-	73	-	-	-	-	Upper Secondary Level	
สามชั้น	697	624	-	-	73	-	-	-	-	General/Academic	
สายอาชีพศึกษา	621	-	621	-	-	-	-	-	-	Vocational	
สาขาการศึกษา	-	-	-	-	-	-	-	-	-	Teacher Training	
อุดมศึกษา	4,716	259	3,376	625	456	-	-	-	-	Higher Level	
สาขาการ	990	108	882	-	-	-	-	-	-	Academic	
สาขาวิชาชีพ	3,726	151	2,494	625	456	-	-	-	-	Higher Technical Education	
สาขาการศึกษา	-	-	-	-	-	-	-	-	-	Teacher Training	
อื่นๆ	-	-	-	-	-	-	-	-	-	Others	
ไม่ทราบ	-	-	-	-	-	-	-	-	-	Unknown	
หญิง	3,657	690	1,592	226	52	-	1,097	-	-	FEMALE	
ไม่มีการศึกษา	-	-	-	-	-	-	-	-	-	No education	
ต่ำกว่าประถมศึกษา	-	-	-	-	-	-	-	-	-	Less than Elementary	
ประถมศึกษา	1,129	203	-	-	-	-	-	-	926	Elementary	
มัธยมศึกษาตอนต้น	1,699	154	1,472	73	-	-	-	-	-	Lower Secondary	
มัธยมศึกษาตอนปลาย	199	150	49	-	-	-	-	-	-	Upper Secondary Level	
สามชั้น	150	150	-	-	-	-	-	-	-	General/Academic	
สายอาชีพศึกษา	49	-	49	-	-	-	-	-	-	Vocational	
สาขาการศึกษา	-	-	-	-	-	-	-	-	-	Teacher Training	
อุดมศึกษา	632	184	72	154	52	-	170	-	-	Higher Level	
สาขาการ	478	184	72	-	52	-	-	-	-	Academic	
สาขาวิชาชีพ	154	-	154	-	-	-	-	-	-	Higher Technical Education	
สาขาการศึกษา	-	-	-	-	-	-	-	-	-	Teacher Training	
อื่นๆ	-	-	-	-	-	-	-	-	-	Others	
ไม่ทราบ	-	-	-	-	-	-	-	-	-	Unknown	

1/ รวมอาชีพระยะสั้น / Including Short Course Vocational

หน่วย: คน / Person

ตารางที่ 13 จำนวนผู้ว่างงาน ที่เคยทำงานมาก่อน จำนวนตามอาชีพที่ครั้งสุดท้าย อุตสาหกรรมที่ครั้งสุดท้าย และเพศ ภาคเหนือ

TABLE 13 UNEMPLOYED PERSONS, EVER WORKED BY LAST OCCUPATION, LAST INDUSTRY AND SEX , NORTHERN REGION

ไตรมาสที่ 2:2550 : Quarter 2:2007

หน่วยเป็นหมื่น : Person

อาชีพที่ครั้งสุดท้าย	อุตสาหกรรมที่ครั้งสุดท้าย Last Industry										LAST OCCUPATION
	รวม	เกษตรกรรม	การประมง	เหมืองแร่ เหมืองหิน	การผลิต	ไฟฟ้า ก๊าซ และประปา	การก่อสร้าง	การขายส่ง การขายปลีก	โรงแรม และภัตตาคาร	การขนส่ง	
	Total	Agriculture	Fishing	Mining & Quarrying	Manufac- turing	Electricity, Gas & Water supply	Construction	Wholesale & Retail trade	Hotels & Restaurants	Transport & Communi- cation	
ยอดรวม	74,280	29,156	-	226	11,774	-	14,675	3,651	5,596	1,305	TOTAL
1. ผู้มีวุฒิคุณหมาย ข้าราชการระดับอาวุโส และผู้จัดการ	200	-	-	-	-	-	95	105	-	-	1. Legislators, senior officials and managers
2. ผู้ประกอบวิชาชีพด้านต่างๆ	733	-	-	-	-	108	-	-	-	-	2. Professionals
3. ผู้ประกอบวิชาชีพด้านเทคนิคสาขาต่างๆ และอาชีพที่เกี่ยวข้อง	3,231	-	-	-	-	-	-	-	-	-	3. Technicians and associate professionals
4. เสมียน	1,300	255	-	-	117	-	-	-	-	-	4. Clerks
5. พนักงานบริการและพนักงานในร้านค้า และตลาด	7,181	-	-	-	87	-	-	1,239	4,655	945	5. Service workers and shop and market sales workers
6. ผู้ปฏิบัติงานที่มีฝีมือในด้านการเกษตร และการประมง	10,402	10,402	-	-	-	-	-	-	-	-	6. Skilled agricultural and fishery workers
7. ผู้ปฏิบัติงานด้านความสามรถทางฝีมือ และธุรกิจการที่ที่เกี่ยวข้อง	19,840	-	-	-	8,175	-	9,303	1,496	68	-	7. Craft and related trades workers
8. ผู้ปฏิบัติการโรงงานและเครื่องจักร และผู้ปฏิบัติงานด้านการประกอบ	5,375	113	-	226	3,032	-	1,141	130	-	360	8. Plant and machine operators and assemblers
9. อาชีพขั้นพื้นฐานต่างๆ ในด้านการขาย และการให้บริการ	26,017	18,386	-	-	363	-	4,027	681	873	-	9. Elementary occupations
10. คนงานซึ่งมิได้จำแนกไว้ตามวอร์ดอื่น	-	-	-	-	-	-	-	-	-	-	10. Workers not classifiable by occupation

ตารางที่ 13 จำนวนผู้ว่างงานที่เคยทำงานมาก่อน จำนวนตามอาชีพที่ทำงานครั้งสุดท้าย และเพศ ภาคเหนือ (ต่อ)

TABLE 13 UNEMPLOYED PERSONS, EVER WORKED BY LAST OCCUPATION, LAST INDUSTRY AND SEX, NORTHERN REGION (Contd.)

ไตรมาสที่ 2:2550 : Quarter 2:2007 หน่วยเป็นหมื่น : Person

อาชีพที่ทำงานครั้งสุดท้าย	อุตสาหกรรมที่ทำงานครั้งสุดท้าย (ต่อ) Last Industry (Contd.)										LAST OCCUPATION
	สื่อกลางทางการเงิน Financial Intermediation	อสังหาริมทรัพย์ และการให้เช่า Real estate & Renting	บริหารราชการ และป้องกันประเทศ Public administration & Defence	การศึกษา Education	ด้านสุขภาพและ สังคมสงเคราะห์ Health & Social work	บริการ ชุมชน สังคม Other community & Social	ลูกจ้างในครัว- เรือนส่วนบุคคล Private households with employed persons	องค์กร ระหว่างประเทศ Extra-territorial organizations	ไม่ทราบ		
ยอดรวม	-	3,095	1,503	730	-	1,299	1,270	-	-	-	TOTAL
1. ผู้ปฏิบัติงานในวิชาชีพราชการระดับอาวุโส และผู้จัดการ	-	-	-	-	-	-	-	-	-	-	1. Legislators, senior officials and managers
2. ผู้ประกอบวิชาชีพด้านต่างๆ	-	-	-	62.5	-	-	-	-	-	-	2. Professionals
3. ผู้ประกอบวิชาชีพด้านเทคนิคสาขาต่างๆ และอาชีพที่เกี่ยวข้อง	-	3,032	199	-	-	-	-	-	-	-	3. Technicians and associate professionals
4. เสมียน	-	-	96	105	-	727	-	-	-	-	4. Clerks
5. พนักงานบริการและพนักงานในร้านค้า และตลาด	-	-	-	-	-	-	255	-	-	-	5. Service workers and shop and market sales workers
6. ผู้ปฏิบัติงานที่มีฝีมือในด้านเกษตร และการประมง	-	-	-	-	-	-	-	-	-	-	6. Skilled agricultural and fishery workers
7. ผู้ปฏิบัติงานด้านความสามารถทางฝีมือ และปฏิบัติการที่เกี่ยวข้อง	-	-	725	-	-	73	-	-	-	-	7. Craft and related trades workers
8. ผู้ปฏิบัติงานโรงงานและเครื่องจักร และผู้ปฏิบัติงานด้านการประกอบ	-	-	373	-	-	-	-	-	-	-	8. Plant and machine operators and assemblers
9. อาชีพพื้นฐานต่างๆ ในด้านการขาย และการให้บริการ	-	63	111	-	-	499	1,014	-	-	-	9. Elementary occupations
10. คนงานซึ่งมิได้จัดแนบไว้ในหมวดอื่น	-	-	-	-	-	-	-	-	-	-	10. Workers not classifiable by occupation

ตารางที่ 13 จำนวนผู้ว่างงาน ที่เคยทำงานก่อน จำนวนตามอาชีพที่ครั้งสุดท้าย ผู้ตามการที่ครั้งสุดท้าย และเพศ ภาคเหนือ
 TABLE 13 UNEMPLOYED PERSONS, EVER WORKED BY LAST OCCUPATION, LAST INDUSTRY AND SEX, NORTHERN REGION

อาชีพที่ครั้งสุดท้าย	อุตสาหกรรมที่ครั้งสุดท้าย										LAST OCCUPATION
	รวม	Last Industry									
		เกษตรกรรม	การประมง	เหมืองแร่ และหิน	การผลิต	ไฟฟ้า ก๊าซ และประปา	การก่อสร้าง	การขายปลีก และค้าปลีก	โรงแรม และภัตตาคาร	การขนส่ง	
Total	Agriculture	Fishing	Mining & Quarrying	Manufacturing	Electricity, Gas & Water supply	Construction	Wholesale & Retail trade	Hotels & Restaurants	Transport	MALE	
ชาย	46,629	15,373	-	226	8,513	13,413	2,754	2,952	360	360	
1. ผู้ปฏิบัติงานเกษตรกรรม ที่ราชการระดับอาวุโสและผู้จัดการ	200	-	-	-	-	95	105	-	-	-	1. Legislators, senior officials and managers
2. ผู้ประกอบวิชาชีพด้านต่างๆ	529	-	-	-	-	108	-	-	-	-	2. Professionals
3. ผู้ประกอบวิชาชีพด้านเทคนิคอุตสาหกรรม และอาชีพที่เกี่ยวข้อง	-	-	-	-	-	-	-	-	-	-	3. Technicians and associate professionals
4. เสมียน	-	-	-	-	-	-	-	-	-	-	4. Clerks
5. พนักงานบริการและพนักงานในวันพักผ่อน	3,001	-	-	-	-	-	450	2,551	-	-	5. Service workers and shop and market sales workers
6. ผู้ปฏิบัติงานที่มีฝีมือในด้านการเกษตรและป่า	3,883	3,883	-	-	-	-	-	-	-	-	6. Skilled agricultural and fishery workers
7. ผู้ปฏิบัติงานด้านความสามรถทางฝีมือและช่างอุตสาหกรรมที่เกี่ยวข้อง	17,568	-	-	-	6,300	8,906	1,496	68	-	-	7. Craft and related trades workers
8. ผู้ปฏิบัติการโรงงานและเครื่องจักรและผู้ปฏิบัติงานด้านการประกอบ	4,314	61	-	226	2,023	1,141	130	-	360	-	8. Plant and machine operators and assemblers
9. อาชีพขั้นพื้นฐานต่างๆ ในด้านการขายและการให้บริการ	17,132	11,429	-	-	189	3,163	573	333	-	-	9. Elementary occupations
10. คนงานซึ่งไม่ได้ขานกัไว้ตามข้ออื่น	-	-	-	-	-	-	-	-	-	-	10. Workers not classifiable by occupation
หญิง	27,652	13,782	-	-	3,262	1,262	897	2,644	945	945	
1. ผู้ปฏิบัติงานเกษตรกรรม ที่ราชการระดับอาวุโสและผู้จัดการ	-	-	-	-	-	-	-	-	-	-	1. Legislators, senior officials and managers
2. ผู้ประกอบวิชาชีพด้านต่างๆ	204	-	-	-	-	-	-	-	-	-	2. Professionals
3. ผู้ประกอบวิชาชีพด้านเทคนิคอุตสาหกรรม และอาชีพที่เกี่ยวข้อง	3,231	-	-	-	-	-	-	-	-	-	3. Technicians and associate professionals
4. เสมียน	1,300	255	-	-	117	-	-	-	-	-	4. Clerks
5. พนักงานบริการและพนักงานในวันพักผ่อน	4,180	-	-	-	87	-	789	2,104	945	-	5. Service workers and shop and market sales workers
6. ผู้ปฏิบัติงานที่มีฝีมือในด้านการเกษตรและป่า	6,518	6,518	-	-	-	-	-	-	-	-	6. Skilled agricultural and fishery workers
7. ผู้ปฏิบัติงานด้านความสามรถทางฝีมือและช่างอุตสาหกรรมที่เกี่ยวข้อง	2,273	-	-	-	1,875	398	-	-	-	-	7. Craft and related trades workers
8. ผู้ปฏิบัติการโรงงานและเครื่องจักรและผู้ปฏิบัติงานด้านการประกอบ	1,061	52	-	-	1,009	-	-	-	-	-	8. Plant and machine operators and assemblers
9. อาชีพขั้นพื้นฐานต่างๆ ในด้านการขายและการให้บริการ	8,885	6,957	-	-	174	864	108	540	-	-	9. Elementary occupations
10. คนงานซึ่งไม่ได้ขานกัไว้ตามข้ออื่น	-	-	-	-	-	-	-	-	-	-	10. Workers not classifiable by occupation

ตารางที่ 13 จำนวนผู้ว่างงาน ที่เคยทำงานมาก่อน จำนวนคนเอเชียที่ทำงานครั้งสุดท้าย สถานการณ์ที่ทำงานครั้งสุดท้าย และเพศ ภาคเหนือ (ต่อ)
TABLE 13 UNEMPLOYED PERSONS, EVER WORKED BY LAST OCCUPATION, LAST INDUSTRY AND SEX, NORTHERN REGION (Contd.)

หน่วยนับ : Person

อาชีพที่ทำงานครั้งสุดท้าย	อุตสาหกรรมที่ทำงานครั้งสุดท้าย (ต่อ) Last Industry (Contd.)										LAST OCCUPATION
	สื่อกลางทางการเงิน Financial intermediation	อสังหาริมทรัพย์ และเช่า Real estate & Renting	บริการราชการ และป้องกันประเทศ Public admini- stration & Defence	การศึกษา Education	สุขภาพและ สังคม Health & Social work	ชุมชนอื่น Other community & Social	ครัวเรือน Private households	องค์กร ระหว่างประเทศ Extra-territorial organizations	ไม่ทราบ	Unknown	
ทั้งหมด	63	1,209	421	-	370	975	-	-	-	-	MALE
1. ผู้ปฏิบัติงานขายข้าวสารระดมเอาไป และผู้จัดการ	-	-	-	-	-	-	-	-	-	-	1. Legislators, senior officials and managers
2. ผู้ประกอบวิชาชีพอื่นต่างๆ	-	-	421	-	-	-	-	-	-	-	2. Professionals
3. ผู้ประกอบวิชาชีพด้านเทคนิคที่หลากหลาย และอาชีพที่เกี่ยวข้อง	-	-	-	-	-	-	-	-	-	-	3. Technicians and associate professionals
4. คนรับ	-	-	-	-	-	-	-	-	-	-	4. Clerks
5. พนักงานบริการและพนักงานในวันทำ และตลาด	-	-	-	-	-	-	-	-	-	-	5. Service workers and shop and market sales workers
6. ผู้ปฏิบัติงานที่มีอยู่ในด้านภาคการ และการประมง	-	-	-	-	-	-	-	-	-	-	6. Skilled agricultural and fishery workers
7. ผู้ปฏิบัติงานด้านความสมารถฝีมือ และบุคลากรที่เกี่ยวข้อง	-	725	-	-	73	-	-	-	-	-	7. Craft and related trades workers
8. ผู้ปฏิบัติการโรงงานและเครื่องจักร และผู้ปฏิบัติงานด้านการประกอบ	-	373	-	-	-	-	-	-	-	-	8. Plant and machine operators and assemblers
9. อาชีพขั้นพื้นฐานต่างๆ ในด้านการขาย และการให้บริการ	63	111	-	-	296	975	-	-	-	-	9. Elementary occupations
10. คนงานรับจ้างได้งานทำในหน่วยอื่น	-	-	-	-	-	-	-	-	-	-	10. Workers not classifiable by occupation
หญิง	3,032	294	309	-	930	295	-	-	-	-	FEMALE
1. ผู้ปฏิบัติงานขายข้าวสารระดมเอาไป และผู้จัดการ	-	-	-	-	-	-	-	-	-	-	1. Legislators, senior officials and managers
2. ผู้ประกอบวิชาชีพอื่นต่างๆ	-	-	204	-	-	-	-	-	-	-	2. Professionals
3. ผู้ประกอบวิชาชีพด้านเทคนิคที่หลากหลาย และอาชีพที่เกี่ยวข้อง	3,032	199	-	-	-	-	-	-	-	-	3. Technicians and associate professionals
4. คนรับ	-	96	105	-	727	-	-	-	-	-	4. Clerks
5. พนักงานบริการและพนักงานในวันทำ และตลาด	-	-	-	-	-	255	-	-	-	-	5. Service workers and shop and market sales workers
6. ผู้ปฏิบัติงานที่มีอยู่ในด้านภาคการ และการประมง	-	-	-	-	-	-	-	-	-	-	6. Skilled agricultural and fishery workers
7. ผู้ปฏิบัติงานด้านความสมารถที่มีมือ และบุคลากรที่เกี่ยวข้อง	-	-	-	-	-	-	-	-	-	-	7. Craft and related trades workers
8. ผู้ปฏิบัติการโรงงานและเครื่องจักร และผู้ปฏิบัติงานด้านการประกอบ	-	-	-	-	-	-	-	-	-	-	8. Plant and machine operators and assemblers
9. อาชีพขั้นพื้นฐานต่างๆ ในด้านการขาย และการให้บริการ	-	-	-	-	203	39	-	-	-	-	9. Elementary occupations
10. คนงานรับจ้างได้งานทำในหน่วยอื่น	-	-	-	-	-	-	-	-	-	-	10. Workers not classifiable by occupation

ไตรมาสที่ 2:2550 : Quarter 2:2007

ตารางที่ 14 จำนวนผู้รับค่าจ้างเฉลี่ยหน่วยประโยชน์ที่ได้รับอุตสาหกรรมแปรรูป ภาคเหนือ
TABLE 14 EMPLOYEE BY AVERAGE WAGE, FRINGE BENEFIT, INDUSTRY AND SEX, NORTHERN REGION

อุตสาหกรรม Industry	จำนวนผู้รับค่าจ้างเฉลี่ย Total Employee	ผู้รับค่าจ้างเฉลี่ยหน่วยประโยชน์ที่ได้รับ Employee Receive Fringe Benefit by Kind										อุตสาหกรรม INDUSTRY
		ได้รับเป็นเงินสด In Cash					ได้รับเป็นของ In Kind					
		ค่าจ้างเฉลี่ย Average Wage	โบนัส Bonus	ค่าล่วงเวลา Overtime	เงินอื่นๆ Other Income	อาหาร Food	เครื่องแต่งกาย Clothes	ที่อยู่อาศัย Housing	อื่นๆ Others			
รวม Total	1,583.7	6,586.8	17.5	58.4	199.6	93.3	6.6	52.5	22.4		MALE	
1. เกษตรกรรม การล่าสัตว์ และการป่าไม้	269.5	3,142.7	0.3	0.8	9.3	15.8	0.2	5.5	7.3		1. Agriculture, hunting and forestry	
2. การประมง	0.5	3,341.0	-	-	-	-	-	-	-		2. Fishing	
3. การทำเหมืองแร่ และเหมืองหิน	12.7	10,475.3	-	2.2	0.8	2.8	-	0.1	1.3		3. Mining and quarrying	
4. การผลิต	182.5	4,937.5	4.2	24.4	23.9	18.6	2.7	4.2	2.5		4. Manufacturing	
5. การไฟฟ้า ก๊าซ และการประปา	15.7	22,951.4	2.5	1.8	7.1	-	0.3	0.5	0.5		5. Electricity, gas and water supply	
6. การก่อสร้าง	312.9	4,323.0	0.2	3.2	6.0	7.1	-	5.1	4.4		6. Construction	
7. การขนส่ง การขายปลีก การซ่อมแซมยานยนต์ รถจักรยานยนต์ ของใช้ส่วนบุคคล และของใช้ ในชีวิตประจำวัน	164.9	4,875.1	3.6	7.3	22.8	20.3	1.5	7.3	3.7		7. Wholesale and retail trade, repair of motor vehicles, motorcycles and personal and household goods	
8. โรงแรม และภัตตาคาร	32.1	5,121.4	-	1.6	10.8	17.1	1.1	1.6	0.1		8. Hotel and restaurants	
9. การขนส่ง สถานีขนส่งสินค้า และการคมนาคม	39.5	9,254.6	0.9	3.3	7.0	2.9	-	1.4	0.7		9. Transport, storage and communication	
10. การเป็นสื่อกลางทางการเงิน	15.2	15,324.6	0.3	0.3	5.3	-	0.2	0.7	-		10. Financial intermediation	
11. กิจกรรมด้านบริการอื่นที่ขายปลีก และกิจกรรมทางธุรกิจ	22.0	7,712.1	-	1.6	2.8	1.3	0.1	0.8	0.2		11. Real estate, renting and business activities	
12. การบริการราชการ และการป้องกันประเทศ รวมทั้งการประกันสังคมทั้งหมด	141.5	12,248.3	3.6	4.3	51.1	0.1	0.3	14.6	0.5		12. Public administration and defence, compulsory social security	
13. การศึกษา	81.3	17,653.1	1.5	0.2	39.8	0.1	-	5.5	1.0		13. Education	
14. งานด้านสุขภาพ และงานสังคมสงเคราะห์	27.6	9,980.1	0.2	7.0	9.6	2.0	0.2	4.5	-		14. Health and social work	
15. กิจกรรมด้านบริการชุมชน สังคม และการบริการ ส่วนบุคคลอื่นๆ	32.5	3,993.3	0.2	0.4	3.3	5.1	-	0.4	-		15. Other community, social and personal service activity	
16. ธุรกิจไม่หวังผลกำไร	3.4	3,440.4	-	-	-	0.3	-	0.3	0.2		16. Private households with employed persons	
17. องค์การระหว่างประเทศขององค์กรต่างประเทศ อื่นๆ และสมาชิก	0.1	4,880.6	-	-	-	-	-	-	-		17. Extra-territorial organizations and bodies	
18. ไม่ทราบ	-	-	-	-	-	-	-	-	-		18. Unknown	
รวม Total	1,068.3	5,993.2	14.1	93.5	165.8	118.6	6.5	44.5	20.2		FEMALE	
1. เกษตรกรรม การล่าสัตว์ และการป่าไม้	238.0	2,340.7	-	2.0	1.9	9.7	-	4.3	9.8		1. Agriculture, hunting and forestry	
2. การประมง	0.2	7,500.0	-	-	-	-	-	-	-		2. Fishing	
3. การทำเหมืองแร่ และเหมืองหิน	2.5	11,757.8	-	-	0.2	0.2	-	-	-		3. Mining and quarrying	
4. การผลิต	226.6	4,018.7	6.9	48.4	37.8	23.2	2.9	1.7	7.0		4. Manufacturing	
5. การไฟฟ้า ก๊าซ และการประปา	3.7	21,236.7	0.6	-	0.6	-	-	0.1	0.1		5. Electricity, gas and water supply	
6. การก่อสร้าง	63.4	3,497.7	-	-	1.4	0.3	-	0.8	0.1		6. Construction	
7. การขนส่ง การขายปลีก การซ่อมแซมยานยนต์ รถจักรยานยนต์ ของใช้ส่วนบุคคล และของใช้ ในชีวิตประจำวัน	104.1	4,270.4	2.3	5.9	12.2	8.2	1.1	1.1	0.4		7. Wholesale and retail trade, repair of motor vehicles, motorcycles and personal and household goods	
8. โรงแรม และภัตตาคาร	71.1	4,299.0	0.2	1.1	16.6	42.5	0.2	3.5	0.5		8. Hotel and restaurants	
9. การขนส่ง สถานีขนส่งสินค้า และการคมนาคม	9.1	10,237.9	-	0.3	2.3	0.2	-	0.0	-		9. Transport, storage and communication	
10. การเป็นสื่อกลางทางการเงิน	22.1	11,258.1	0.3	2.3	3.9	-	0.4	0.2	0.1		10. Financial intermediation	
11. กิจกรรมด้านบริการอื่นที่ขายปลีก และกิจกรรมทางธุรกิจ	25.7	5,736.1	-	1.6	2.7	0.2	0.2	0.3	0.6		11. Real estate, renting and business activities	
12. การบริการราชการ และการป้องกันประเทศ รวมทั้งการประกันสังคมทั้งหมด	57.4	10,665.7	1.2	2.0	17.2	0.3	0.2	4.5	0.1		12. Public administration and defence, compulsory social security	
13. การศึกษา	104.7	16,099.2	1.6	0.7	43.7	3.4	-	2.1	0.1		13. Education	
14. งานด้านสุขภาพ และงานสังคมสงเคราะห์	91.7	9,722.3	1.1	28.3	24.3	14.4	0.2	17.7	1.0		14. Health and social work	
15. กิจกรรมด้านบริการชุมชน สังคม และการบริการ ส่วนบุคคลอื่นๆ	19.9	4,278.7	-	0.5	0.9	2.7	0.1	0.5	0.1		15. Other community, social and personal service activity	
16. ธุรกิจไม่หวังผลกำไร	28.0	3,166.8	-	0.3	0.1	13.3	1.3	7.6	0.6		16. Private households with employed persons	
17. องค์การระหว่างประเทศขององค์กรต่างประเทศ อื่นๆ และสมาชิก	0.1	3,156.7	-	-	-	0.1	-	0.0	-		17. Extra-territorial organizations and bodies	
18. ไม่ทราบ	-	-	-	-	-	-	-	-	-		18. Unknown	

ตารางที่ 15 จำนวนผู้จ้างเอกชน จำนวนค่าจ้างเฉลี่ย ค่าประโยชน์ที่ได้รับ ผู้เช่ากรรม และเพศ ภาคเหนือ
TABLE 15 PRIVATE EMPLOYEE BY AVERAGE WAGE, FRINGE BENEFIT, INDUSTRY AND SEX, NORTHERN REGION

อุตสาหกรรม Industry	จำนวนผู้จ้าง Private Employee											ค่าจ้างเฉลี่ย Average Wage				ค่าจ้างต่อหัว Average Wage				อุตสาหกรรม Industry			
	ได้รับเป็นเงิน In Cash				ได้รับเป็นสิ่งของ In Kind				รวมทั้งหมด Total				รวมทั้งหมด Total				รวมทั้งหมด Total						
	โบนัส Bonus	ค่าล่วงเวลา Overtime	เงินอื่นๆ Other Income	อาหาร Food	เครื่องแต่งกาย Clothes	ที่อยู่อาศัย Housing	อื่นๆ Others	โบนัส Bonus	ค่าล่วงเวลา Overtime	เงินอื่นๆ Other Income	อาหาร Food	เครื่องแต่งกาย Clothes	ที่อยู่อาศัย Housing	อื่นๆ Others	โบนัส Bonus	ค่าล่วงเวลา Overtime	เงินอื่นๆ Other Income	อาหาร Food	เครื่องแต่งกาย Clothes	ที่อยู่อาศัย Housing	อื่นๆ Others		
ชาย	1,021.6	4,304.6	8.8	43.1	79.6	92.2	5.5	20.6	18.3					MALE									
1. เกษตรกรรม การค้าสัตว์ และการป่าไม้	246.2	2,661.0	0.3	0.8	3.8	15.8	-	1.7	5.0					1. Agriculture, hunting and forestry									
2. การประมง	0.5	3,341.0	-	-	-	-	-	-	-					2. Fishing									
3. การทำเหมืองแร่และเหมืองหิน	12.7	10,475.3	-	2.2	0.8	2.8	-	0.1	1.3					3. Mining and quarrying									
4. การผลิต	181.6	4,910.2	4.2	24.3	23.8	18.6	2.7	4.2	2.5					4. Manufacturing									
5. การไฟฟ้า ก๊าซ และการประปา	0.4	4,508.6	0.1	-	-	-	-	-	0.1					5. Electricity, gas and water supply									
6. การก่อสร้าง	290.7	4,009.2	0.2	3.2	2.4	7.1	-	2.6	4.4					6. Construction									
7. การขนส่ง การขายปลีก การซ่อมแซมยานยนต์ รถจักรยานยนต์ ของใช้ส่วนบุคคล และของใช้ ในชีวิตประจำวัน	164.9	4,875.1	3.6	7.3	22.8	20.3	1.5	7.3	3.7					7. Wholesale and retail trade, repair of motor vehicles motorcycles and personal and household goods									
8. โรงแรมและภัตตาคาร	32.1	5,121.4	-	1.6	10.8	17.1	1.1	1.6	0.1					8. Hotel and restaurants									
9. การขนส่ง สถานีขนส่งสินค้า และการคมนาคม	29.1	5,465.6	0.2	1.5	5.6	2.8	-	0.2	0.7					9. Transport, storage and communication									
10. การเป็นสื่อกลางทางการเงิน	10.3	13,422.1	0.1	0.1	4.2	-	-	0.6	-					10. Financial intermediation									
11. กิจกรรมด้านบริการชุมชน สักม และการบริการ ส่วนบุคคลอื่นๆ	14.8	5,357.3	-	1.5	0.8	0.7	0.1	0.2	0.2					11. Real estate, renting and business activities and other community, social and personal service activities									
12. การบริหารราชการ และการป้องกันประเทศ รวมทั้งการประกันสังคมภาคบังคับ	-	-	-	-	-	-	-	-	-					12. Public administration and defence, compulsory social security									
13. การศึกษา	6.6	12,798.3	0.1	-	1.7	-	-	-	-					13. Education									
14. งานด้านสุขภาพและงานสังคมสงเคราะห์	5.0	6,539.3	-	0.6	2.1	1.7	-	1.7	-					14. Health and social work									
15. กิจกรรมด้านบริการชุมชน สักม และการบริการ ส่วนบุคคลอื่นๆ	23.2	3,221.0	-	-	0.9	5.1	-	0.2	-					15. Other community, social and personal service activity									
16. ธุรกิจไม่ว่าในวิธีกึ่งส่วนบุคคล 17. องค์การระหว่างประเทศและองค์การต่างประเทศ อื่นๆ และสมาชิก	3.4	3,440.4	-	-	-	0.3	-	0.3	0.2					16. Private households with employed persons									
18. ไม่ทราบ	0.1	4,880.6	-	-	-	-	-	-	-					17. Extra-territorial organizations and bodies									
หญิง	817.3	3,809.3	9.7	64.2	81.2	112.5	5.9	28.1	18.1					FEMALE									
1. เกษตรกรรม การค้าสัตว์ และการป่าไม้	225.8	2,170.2	-	1.9	1.2	8.7	-	1.9	7.8					1. Agriculture, hunting and forestry									
2. การประมง	0.2	7,500.0	-	-	-	-	-	-	-					2. Fishing									
3. การทำเหมืองแร่และเหมืองหิน	2.5	11,757.8	-	-	0.2	0.2	-	-	-					3. Mining and quarrying									
4. การผลิต	225.6	4,000.5	6.9	48.4	37.8	23.2	2.9	1.7	7.0					4. Manufacturing									
5. การไฟฟ้า ก๊าซ และการประปา	0.1	5,000.0	-	-	-	-	-	-	-					5. Electricity, gas and water supply									
6. การก่อสร้าง	60.5	3,277.1	-	-	0.9	0.3	-	-	0.1					6. Construction									
7. การขนส่ง การขายปลีก การซ่อมแซมยานยนต์ รถจักรยานยนต์ ของใช้ส่วนบุคคล และของใช้ ในชีวิตประจำวัน	103.6	4,253.3	2.3	5.9	12.2	8.2	1.1	1.1	0.4					7. Wholesale and retail trade, repair of motor vehicles motorcycles and personal and household goods									
8. โรงแรมและภัตตาคาร	71.1	4,299.0	0.2	1.1	16.6	42.5	0.2	3.5	0.5					8. Hotel and restaurants									
9. การขนส่ง สถานีขนส่งสินค้า และการคมนาคม	7.3	7,916.8	-	0.2	1.9	0.2	-	0.0	-					9. Transport, storage and communication									
10. การเป็นสื่อกลางทางการเงิน	18.6	9,740.9	0.2	2.2	3.4	-	0.2	-	0.1					10. Financial intermediation									
11. กิจกรรมด้านบริการชุมชน สักม และการบริการ ส่วนบุคคลอื่นๆ	18.8	4,432.0	-	1.1	1.2	0.2	0.2	0.3	0.6					11. Real estate, renting and business activities and other community, social and personal service activity									
12. การบริหารราชการ และการป้องกันประเทศ รวมทั้งการประกันสังคมภาคบังคับ	-	-	-	-	-	-	-	-	-					12. Public administration and defence, compulsory social security									
13. การศึกษา	15.8	7,876.7	0.2	0.3	0.9	1.2	-	0.1	-					13. Education									
14. งานด้านสุขภาพและงานสังคมสงเคราะห์	21.4	6,468.9	0.1	2.7	4.6	11.7	-	11.4	1.0					14. Health and social work									
15. กิจกรรมด้านบริการชุมชน สักม และการบริการ ส่วนบุคคลอื่นๆ	17.9	3,981.0	-	0.2	0.4	2.7	0.1	0.5	0.1					15. Other community, social and personal service activity									
16. ธุรกิจไม่ว่าในวิธีกึ่งส่วนบุคคล 17. องค์การระหว่างประเทศและองค์การต่างประเทศ อื่นๆ และสมาชิก	28.0	3,166.8	-	0.3	0.1	13.3	1.3	7.6	0.6					16. Private households with employed persons									
18. ไม่ทราบ	0.1	3,136.7	-	-	-	0.1	-	0.0	-					17. Extra-territorial organizations and bodies									
	-	-	-	-	-	-	-	-	-					18. Unknown									

ไตรมาสที่ 22550 : Quarter 2/2007

หน่วยนับพัน : In Thousands

ตารางที่ 16 จำนวนผู้รับจ้าง ค่าตอบแทนค่าจ้างเฉลี่ย ผลประโยชน์ที่ได้รับ ขาดขาดรวมและเพศ ภาคเหนือ

TABLE 16 GOVERNMENT EMPLOYEE BY AVERAGE WAGE, FRINGE BENEFIT, INDUSTRY AND SEX, NORTHERN REGION

อุตสาหกรรม Industry	จำนวน ผู้จ้างรัฐบาล Total Government Employee	ค่าจ้างเฉลี่ย Average Wage					ได้รับปีละเงิน In Cash					ได้รับปีละเงิน In Kind					อุตสาหกรรม INDUSTRY
		ค่าจ้างเฉลี่ย Average Wage	โบนัส Bonus	ค่าล่วงเวลา Overtime	เงินค่า อื่น ๆ Other Income	อาหาร Food	ค่าเช่า ที่พัก Housing	ค่าเช่า รถ Charges	ได้รับปีละเงิน In Kind			ค่าเช่า รถ Charges	ค่าเช่า รถ Charges	ค่าเช่า รถ Charges	ค่าเช่า รถ Charges		
									ค่าเช่า รถ Charges	ค่าเช่า รถ Charges	ค่าเช่า รถ Charges						
ชาย	332.2	13,065.9	15.3	119.9	1.2	31.9	1.1	4.1						MALE			
1. เกษตรกรรม การปศุสัตว์ และการป่าไม้	23.3	8,240.5	0.1	5.5	-	3.8	0.2	2.2	-	-	-	-	-	-	1. Agriculture, hunting and forestry		
2. การประมง	-	-	-	-	-	-	-	-	-	-	-	-	-	-	2. Fishing		
3. การทำเหมืองแร่ และหินงอกหินย้อย	-	-	-	-	-	-	-	-	-	-	-	-	-	-	3. Mining and quarrying		
4. การผลิต	0.9	10,243.4	0.1	0.1	-	0.1	-	-	-	-	-	-	-	-	4. Manufacturing		
5. การไฟฟ้า ก๊าซ และการประปา	15.3	23,488.7	1.8	7.1	-	0.3	0.5	0.5	-	-	-	-	-	-	5. Electricity, gas and water supply		
6. การก่อสร้าง	22.2	8,428.3	-	3.6	-	2.5	-	-	-	-	-	-	-	-	6. Construction		
7. การขายส่ง การขายปลีก การซ่อมแซมยานยนต์ รถจักรยานยนต์ และของใช้ ในครัวเรือน	-	-	-	-	-	-	-	-	-	-	-	-	-	-	7. Wholesale and retail trade, repair of motor vehicles motorcycles and personal and household goods		
8. โรงแรม และภัตตาคาร	-	-	-	-	-	-	-	-	-	-	-	-	-	-	8. Hotel and restaurants		
9. การขนส่ง สานักขนส่ง และกิจการคมนาคม	10.4	19,851.3	1.7	1.4	0.2	1.2	-	-	-	-	-	-	-	-	9. Transport, storage and communication		
10. การเงินและประกันภัย	4.9	19,307.4	0.2	1.1	-	0.1	0.2	-	-	-	-	-	-	-	10. Financial intermediation		
11. กิจการด้านค้าปลีก รถมอเตอร์ไซด์ การไฟฟ้า และกิจการบริการอื่น ๆ	7.1	12,607.5	0.1	2.0	0.6	0.6	-	-	-	-	-	-	-	-	11. Real estate, renting and business activities		
12. การบริหารราชการ และการป้องกันประเทศ	141.5	12,248.3	4.3	51.1	0.1	14.6	0.3	0.5	-	-	-	-	-	-	12. Public administration and defence, compulsory social security		
รวมทั้งหมด	74.7	18,083.5	0.2	38.2	0.1	5.5	-	1.0	-	-	-	-	-	-	13. Education		
13. การศึกษา	22.6	10,740.6	6.5	7.5	0.2	2.9	0.2	-	-	-	-	-	-	-	14. Health and social work		
14. งานด้านสุขภาพ และงานสังคมสงเคราะห์	9.3	5,921.5	0.4	2.4	-	0.2	-	-	-	-	-	-	-	-	15. Other community, social and personal service activity		
15. กิจการด้านบริการชุมชน สังคม และการบริการส่วนบุคคลอื่นๆ	-	-	-	-	-	-	-	-	-	-	-	-	-	-	16. Private households with employed persons		
16. ผู้จ้างในครัวเรือนส่วนบุคคล	-	-	-	-	-	-	-	-	-	-	-	-	-	-	17. Extra-territorial organizations and bodies		
17. องค์กรระหว่างประเทศและองค์กรต่างประเทศอื่นๆ และสมาชิก	-	-	-	-	-	-	-	-	-	-	-	-	-	-	18. Unknown		
18. ไม่ทราบ	-	-	-	-	-	-	-	-	-	-	-	-	-	-	18. Unknown		
หญิง	251.0	13,104.3	29.3	84.6	6.1	16.3	0.6	2.2						FEMALE			
1. เกษตรกรรม การปศุสัตว์ และการป่าไม้	12.2	5,491.8	0.1	0.7	1.0	2.4	-	1.9	-	-	-	-	-	-	1. Agriculture, hunting and forestry		
2. การประมง	-	-	-	-	-	-	-	-	-	-	-	-	-	-	2. Fishing		
3. การทำเหมืองแร่ และหินงอกหินย้อย	-	-	-	-	-	-	-	-	-	-	-	-	-	-	3. Mining and quarrying		
4. การผลิต	1.0	7,983.6	-	-	-	0.1	-	-	-	-	-	-	-	-	4. Manufacturing		
5. การไฟฟ้า ก๊าซ และการประปา	3.6	22,069.1	-	0.6	-	0.1	-	0.1	-	-	-	-	-	-	5. Electricity, gas and water supply		
6. การก่อสร้าง	2.9	8,160.9	-	0.6	-	0.8	-	-	-	-	-	-	-	-	6. Construction		
7. การขายส่ง การขายปลีก การซ่อมแซมยานยนต์ รถจักรยานยนต์ และของใช้ ในครัวเรือน	0.5	7,829.2	-	-	-	-	-	-	-	-	-	-	-	-	7. Wholesale and retail trade, repair of motor vehicles motorcycles and personal and household goods		
8. โรงแรม และภัตตาคาร	-	-	-	-	-	-	-	-	-	-	-	-	-	-	8. Hotel and restaurants		
9. การขนส่ง สานักขนส่ง และกิจการคมนาคม	1.8	19,805.6	0.1	0.4	-	-	-	-	-	-	-	-	-	-	9. Transport, storage and communication		
10. การเงินและประกันภัย	3.6	19,171.5	0.1	0.5	-	0.2	-	-	-	-	-	-	-	-	10. Financial intermediation		
11. กิจการด้านค้าปลีก รถมอเตอร์ไซด์ การไฟฟ้า และกิจการบริการอื่น ๆ	6.9	9,269.2	-	1.5	-	-	-	-	-	-	-	-	-	-	11. Real estate, renting and business activities		
12. การบริหารราชการ และการป้องกันประเทศ	57.4	10,665.7	2.0	17.2	0.3	4.5	0.2	0.1	-	-	-	-	-	-	12. Public administration and defence, compulsory social security		
รวมทั้งหมด	88.9	17,565.5	0.5	42.9	2.2	2.1	-	0.1	-	-	-	-	-	-	13. Education		
13. การศึกษา	70.3	10,714.5	1.1	19.8	2.7	6.3	0.2	-	-	-	-	-	-	-	14. Health and social work		
14. งานด้านสุขภาพ และงานสังคมสงเคราะห์	2.0	6,972.1	0.3	0.5	-	0.0	-	-	-	-	-	-	-	-	15. Other community, social and personal service activity		
15. กิจการด้านบริการชุมชน สังคม และการบริการส่วนบุคคลอื่นๆ	-	-	-	-	-	-	-	-	-	-	-	-	-	-	16. Private households with employed persons		
16. ผู้จ้างในครัวเรือนส่วนบุคคล	-	-	-	-	-	-	-	-	-	-	-	-	-	-	17. Extra-territorial organizations and bodies		
17. องค์กรระหว่างประเทศและองค์กรต่างประเทศอื่นๆ และสมาชิก	-	-	-	-	-	-	-	-	-	-	-	-	-	-	18. Unknown		
18. ไม่ทราบ	-	-	-	-	-	-	-	-	-	-	-	-	-	-	18. Unknown		

ไตรมาสที่ 2:2556 - Quarter 2:2007

หน่วยนับพัน : In Thousands

ตารางที่ 17 จำนวนลูกจ้าง จำแนกตามอาชีพ ระดับของรายได้ และเพศ ภาคเหนือ

TABLE 17 EMPLOYEE BY OCCUPATION, INCOME CLASS AND SEX, NORTHERN REGION

ไตรมาสที่ 2/2550 - Quarter 2/2007

หน่วยเป็นพัน : In Thousands

ระดับของรายได้	อาชีพ Occupation											INCOME CLASS
	รวม	ผู้บัญญัติกฎหมาย และ ผู้จัดการ Legislators & Managers	วิชาชีพด้านต่าง Professional	วิชาชีพด้านเทคนิค Technicians	เสมียน Clerks	พนักงานบริการ Service Workers	ด้านการเกษตร และประมง Agricultural & Fishery	ช่างเทคนิค และช่างเกี่ยวข้อง Craft & Related trades	ผู้ปฏิบัติงานโรงงานเครื่องจักร Plant & Machine operators	อาชีพพื้นฐาน Elementary occupations	งานซึ่งมิได้สามารถจำแนกไว้ในหมวดอื่น Not classifiable	
ยอดรวม	2,430.2	54.9	208.9	166.6	150.7	226.0	165.1	508.4	222.6	727.2	-	TOTAL
ต่ำกว่า 1,501 บาท	237.9	-	0.7	0.1	1.8	12.2	33.7	42.1	1.6	145.7	-	Less than 1,501 Baht
1,501 - 2,500 บาท	282.4	4.3	0.3	3.0	1.0	14.9	38.6	53.9	15.0	151.5	-	1,501 - 2,500 Baht
2,501 - 3,500 บาท	411.4	2.1	1.9	1.8	3.7	41.8	57.4	100.7	22.1	179.9	-	2,501 - 3,500 Baht
3,501 - 4,500 บาท	465.5	8.9	1.2	10.3	26.7	48.7	17.2	130.9	62.1	159.6	-	3,501 - 4,500 Baht
4,501 - 5,500 บาท	269.8	7.7	3.7	10.1	16.8	44.9	7.8	86.8	44.4	47.7	-	4,501 - 5,500 Baht
5,501 - 6,500 บาท	174.1	1.3	3.0	30.3	20.3	18.0	2.7	54.6	27.1	16.9	-	5,501 - 6,500 Baht
6,501 - 7,500 บาท	93.5	0.5	10.6	16.0	18.1	13.1	3.4	13.4	14.5	4.2	-	6,501 - 7,500 Baht
7,501 - 10,000 บาท	145.5	3.6	30.3	28.7	23.9	17.1	1.1	13.3	16.6	10.9	-	7,501 - 10,000 Baht
10,001 - 15,000 บาท	131.6	3.9	43.1	27.5	18.5	11.0	2.5	4.6	11.2	9.3	-	10,001 - 15,000 Baht
15,001 - 20,000 บาท	68.5	5.3	26.8	20.7	7.2	3.2	0.1	1.7	3.1	0.4	-	15,001 - 20,000 Baht
20,001 - 30,000 บาท	100.2	6.4	63.0	15.2	10.1	0.8	-	1.3	3.5	-	-	20,001 - 30,000 Baht
มากกว่า 30,000 บาท	41.6	10.9	22.8	2.8	2.3	-	0.1	1.3	1.0	0.3	-	More than 30,000 Baht
ไม่ทราบ	8.2	0.0	1.5	0.2	0.4	0.5	0.5	4.0	0.3	0.8	-	Unknown

ตารางที่ 17 จำนวนลูกจ้าง จำนวนตามอาชีพ ระดับของรายได้ และเพศ ภาคเหนือ

TABLE 17 EMPLOYEE BY OCCUPATION, INCOME CLASS AND SEX, NORTHERN REGION

ไตรมาสที่ 2/2550 : Quarter 2/2007

หน่วยเป็นพัน : In Thousands

ระดับของรายได้	รวม	อาชีพ Occupation										อาชีพพื้นฐานต่าง ๆ Elementary occupations	คนงานซึ่งมิได้แยกไว้ในหมวดอื่น Not classifiable	INCOME CLASS
		ผู้บัญญัติกฎหมายและผู้จัดการ Legislators & Managers	วิชาชีพด้านต่างๆ Professional	วิชาชีพด้านเทคนิค Technicians	เสมียน Clerks	พนักงานบริการ Service Workers	ด้านการเกษตรและประมง Agricultural & Fishery	ด้านการค้าและที่เกี่ยวข้อง Craft & Related trades	ผู้ปฏิบัติงานโรงงานเครื่องจักร Plant & Machine operators	อาชีพพื้นฐานต่าง ๆ Elementary occupations	คนงานซึ่งมิได้แยกไว้ในหมวดอื่น Not classifiable			
ชาย	1,358.0	46.7	81.4	75.1	49.1	94.7	94.1	377.7	154.2	385.2	-	-	MALE	
ต่ำกว่า 1,501 บาท	103.9	-	0.7	0.1	0.7	1.7	18.9	17.3	0.6	63.9	-	-	Less than 1,501 Baht	
1,501 - 2,500 บาท	141.9	4.1	0.3	0.8	0.3	2.1	17.6	31.3	9.8	75.8	-	-	1,501 - 2,500 Baht	
2,501 - 3,500 บาท	217.6	2.1	0.1	0.4	1.2	12.4	31.6	66.2	13.3	90.5	-	-	2,501 - 3,500 Baht	
3,501 - 4,500 บาท	277.5	8.3	0.1	1.5	5.4	22.0	11.4	102.4	32.0	94.4	-	-	3,501 - 4,500 Baht	
4,501 - 5,500 บาท	171.2	5.6	0.4	2.0	6.1	21.0	7.1	73.5	29.5	26.0	-	-	4,501 - 5,500 Baht	
5,501 - 6,500 บาท	109.7	1.3	0.6	3.6	6.4	6.7	2.0	50.1	25.5	13.6	-	-	5,501 - 6,500 Baht	
6,501 - 7,500 บาท	50.2	0.3	5.1	7.2	3.7	6.3	1.8	13.2	9.9	2.8	-	-	6,501 - 7,500 Baht	
7,501 - 10,000 บาท	76.5	3.0	8.1	10.4	7.7	9.9	1.0	12.7	15.3	8.4	-	-	7,501 - 10,000 Baht	
10,001 - 15,000 บาท	83.9	2.8	20.0	18.7	9.8	8.5	2.5	4.2	10.6	8.9	-	-	10,001 - 15,000 Baht	
15,001 - 20,000 บาท	39.4	5.0	8.0	15.2	2.8	3.1	0.1	1.6	3.1	0.4	-	-	15,001 - 20,000 Baht	
20,001 - 30,000 บาท	51.2	5.4	23.7	12.7	4.0	0.7	-	1.3	3.5	-	-	-	20,001 - 30,000 Baht	
มากกว่า 30,000 บาท	28.8	8.8	13.7	2.6	1.0	-	0.1	1.3	1.0	0.3	-	-	More than 30,000 Baht	
ไม่ทราบ	4.3	0.0	0.8	0.1	-	0.3	0.2	2.6	0.1	0.4	-	-	Unknown	
หญิง	1,072.2	8.1	127.4	91.5	101.6	131.3	71.0	130.8	68.4	342.0	-	-	FEMALE	
ต่ำกว่า 1,501 บาท	134.0	-	-	-	1.1	10.5	14.9	24.8	1.0	81.8	-	-	Less than 1,501 Baht	
1,501 - 2,500 บาท	140.5	0.3	-	2.2	0.7	12.8	21.0	22.6	5.2	75.7	-	-	1,501 - 2,500 Baht	
2,501 - 3,500 บาท	193.8	-	1.9	1.4	2.5	29.4	25.8	34.5	8.9	89.5	-	-	2,501 - 3,500 Baht	
3,501 - 4,500 บาท	187.9	0.5	1.1	8.8	21.2	26.7	5.9	28.5	30.1	65.2	-	-	3,501 - 4,500 Baht	
4,501 - 5,500 บาท	98.6	2.1	3.3	8.1	10.7	23.9	0.7	13.3	14.8	21.7	-	-	4,501 - 5,500 Baht	
5,501 - 6,500 บาท	64.5	-	2.4	26.8	13.9	11.3	0.7	4.6	1.6	3.3	-	-	5,501 - 6,500 Baht	
6,501 - 7,500 บาท	43.4	0.2	5.5	8.8	14.4	6.8	1.6	0.1	4.6	1.4	-	-	6,501 - 7,500 Baht	
7,501 - 10,000 บาท	69.0	0.6	22.2	18.3	16.2	7.2	0.1	0.6	1.3	2.5	-	-	7,501 - 10,000 Baht	
10,001 - 15,000 บาท	45.7	1.1	23.1	8.7	8.8	2.6	-	0.4	0.6	0.5	-	-	10,001 - 15,000 Baht	
15,001 - 20,000 บาท	29.1	0.3	18.8	5.6	4.4	0.0	-	0.0	-	0.0	-	-	15,001 - 20,000 Baht	
20,001 - 30,000 บาท	49.0	1.0	39.3	2.5	6.1	0.1	-	-	-	-	-	-	20,001 - 30,000 Baht	
มากกว่า 30,000 บาท	12.9	2.1	9.1	0.3	1.4	-	-	-	-	0.1	-	-	More than 30,000 Baht	
ไม่ทราบ	3.9	-	0.7	0.1	0.4	0.2	0.4	1.4	0.3	0.5	-	-	Unknown	

ตารางที่ 18 จำนวนลูกจ้าง อุตสาหกรรม ระดับของรายได้ และเพศ ภาคเหนือ

TABLE 18 EMPLOYEE BY INDUSTRY, INCOME CLASS AND SEX, NORTHERN REGION

ไตรมาสที่ 2/2550 : Quarter 2/2007

หน่วยนับพัน : In Thousands

ระดับของรายได้	อุตสาหกรรม Industry										TOTAL	INCOME CLASS
	รวม	เกษตรกรรม Agriculture	การประมง Fishing	เหมืองแร่ เหมืองหิน Mining & Quarrying	การผลิต Manufacturing	ไฟฟ้า ก๊าซ และประปา Electric, Gas & Water supply	การก่อสร้าง Construction	การขายปลีก Wholesale & Retail trade	โรงแรม และภัตตาคาร Hotels & Restaurants	การขนส่ง Transport & Communi- cation		
ยอดรวม	2,430.2	509.1	0.8	15.2	410.8	19.4	379.0	269.2	103.3	48.6		
ต่ำกว่า 1,501 บาท	237.9	131.5	-	-	30.2	0.4	22.3	22.8	10.5	0.9	Less than 1,501 Baht	
1,501 - 2,500 บาท	282.4	147.2	-	0.8	36.7	0.3	43.0	20.8	10.1	1.8	1,501 - 2,500 Baht	
2,501 - 3,500 บาท	411.4	155.7	0.5	0.2	82.1	0.5	79.8	39.8	24.7	3.1	2,501 - 3,500 Baht	
3,501 - 4,500 บาท	465.5	50.6	0.1	3.8	120.8	2.0	111.6	76.9	29.4	10.2	3,501 - 4,500 Baht	
4,501 - 5,500 บาท	269.8	8.9	-	1.0	61.1	2.5	67.4	50.7	11.4	4.1	4,501 - 5,500 Baht	
5,501 - 6,500 บาท	174.1	9.1	-	5.0	30.5	0.9	32.5	29.0	4.8	4.3	5,501 - 6,500 Baht	
6,501 - 7,500 บาท	93.5	6.0	0.2	1.1	21.8	0.2	5.3	8.9	2.9	4.2	6,501 - 7,500 Baht	
7,501 - 10,000 บาท	145.5	9.2	-	1.0	13.4	1.7	4.0	14.7	6.1	11.5	7,501 - 10,000 Baht	
10,001 - 15,000 บาท	131.6	5.8	-	0.6	8.9	1.3	7.3	4.0	2.2	1.8	10,001 - 15,000 Baht	
15,001 - 20,000 บาท	68.5	2.2	-	0.1	2.1	0.8	1.5	0.9	0.4	0.9	15,001 - 20,000 Baht	
20,001 - 30,000 บาท	100.2	1.1	-	0.8	1.2	3.0	1.6	0.0	-	3.2	20,001 - 30,000 Baht	
มากกว่า 30,000 บาท	41.6	0.3	-	1.0	0.3	6.0	0.1	0.5	0.9	2.6	More than 30,000 Baht	
ไม่ทราบ	8.2	1.6	-	-	1.7	-	2.7	0.1	0.1	0.1	Unknown	

ตารางที่ 18 จำนวนผู้จ้าง จำนวนตามอุตสาหกรรม ระดับของรายได้ และเพศ ภาคเหนือ (ต่อ)

TABLE 18 EMPLOYEE BY INDUSTRY, INCOME CLASS AND SEX , NORTHERN REGION (Contd.)

ไตรมาสที่ 2/2550 - Quarter 2/2007

หน่วยเป็นพัน : In Thousands

ระดับของรายได้	อุตสาหกรรม (ต่อ) Industry (Contd.)										รวม	INCOME CLASS
	สื่อกลางทางการเงิน Financial intermediation	อสังหาริมทรัพย์ และเช่า Real estate & Renting	บริหารราชการ และป้องกันประเทศ Public adminis- tration & Defence	การศึกษา Education	ด้านสุขภาพและ สังคมสงเคราะห์ Health & Social work	บริการ ชุมชน สังคม Other community & Social	ผู้จ้างในครัว- เรือนส่วนบุคคล Private households with employed persons	องค์กร ระหว่างประเทศ Extra-territorial organizations	ไม่ทราบ	Unknown		
ยอดรวม	37.4	47.6	198.9	186.0	121.1	52.5	31.4	0.2	-	TOTAL		
ต่ำกว่า 1,501 บาท	-	2.4	0.9	0.2	0.6	9.4	5.8	-	-	Less than 1,501 Baht		
1,501 - 2,500 บาท	-	0.7	5.3	1.6	1.7	8.4	4.0	0.1	-	1,501 - 2,500 Baht		
2,501 - 3,500 บาท	1.0	6.9	3.2	8.8	5.7	8.8	10.7	-	-	2,501 - 3,500 Baht		
3,501 - 4,500 บาท	7.2	13.1	13.6	4.0	7.6	9.1	5.7	0.1	-	3,501 - 4,500 Baht		
4,501 - 5,500 บาท	1.7	7.1	17.4	7.0	20.4	5.3	3.9	0.0	-	4,501 - 5,500 Baht		
5,501 - 6,500 บาท	4.6	2.0	15.7	5.8	25.6	3.6	0.8	-	-	5,501 - 6,500 Baht		
6,501 - 7,500 บาท	4.7	3.6	16.7	7.3	6.0	4.4	0.2	-	-	6,501 - 7,500 Baht		
7,501 - 10,000 บาท	4.9	5.1	35.6	27.8	9.2	1.4	0.1	-	-	7,501 - 10,000 Baht		
10,001 - 15,000 บาท	3.0	4.4	36.5	30.5	23.3	1.8	0.3	0.0	-	10,001 - 15,000 Baht		
15,001 - 20,000 บาท	3.3	0.9	28.8	19.3	7.2	0.0	-	-	-	15,001 - 20,000 Baht		
20,001 - 30,000 บาท	5.0	0.6	18.3	54.7	10.7	0.1	-	-	-	20,001 - 30,000 Baht		
มากกว่า 30,000 บาท	2.1	1.0	6.8	19.0	1.1	0.1	-	-	-	More than 30,000 Baht		
ไม่ทราบ	0.0	-	-	-	1.8	0.2	-	-	-	Unknown		

ตารางที่ 18 จำนวนลูกจ้าง จำนวนคนอุตสาหกรรม ระดับของรายได้ และเพศ ภาคเหนือ
TABLE 18 EMPLOYEE BY INDUSTRY, INCOME CLASS AND SEX - NORTHERN REGION

ไตรมาสที่ 22550 : Quarter 2/2007

หน่วยนับพัน : In Thousands

ระดับของรายได้	อุตสาหกรรม Industry										INCOME CLASS
	รวม	เกษตรกรรม	การประมง	เหมืองแร่ เหมืองหิน	การผลิต	ไฟฟ้า ก๊าซ และประปา	การก่อสร้าง	การขายส่ง การขายปลีก	โรงแรม และภัตตาคาร	การขนส่ง	
Total	Agriculture	Fishing	Mining & Quarrying	Manufac- turing	Electric, Gas & Water supply	Construction	Wholesale & Retail trade	Hotels & Restaurants	Transport	Communi- cation	INCOME CLASS
ชาย	270.0	0.5	12.7	182.5	15.7	315.6	164.9	32.1	39.6	MALE	
ต่ำกว่า 1,501 บาท	60.1	-	-	5.9	0.2	14.4	12.7	2.0	0.9	Less than 1,501 Baht	
1,501 - 2,500 บาท	70.1	-	0.6	12.0	0.3	33.2	10.5	0.8	1.6	1,501 - 2,500 Baht	
2,501 - 3,500 บาท	73.5	0.5	0.2	34.2	0.1	62.9	18.4	9.0	3.1	2,501 - 3,500 Baht	
3,501 - 4,500 บาท	32.5	0.1	3.8	54.0	1.4	93.3	50.2	7.6	9.4	3,501 - 4,500 Baht	
4,501 - 5,500 บาท	7.3	-	0.5	29.8	2.3	61.1	33.3	4.0	3.4	4,501 - 5,500 Baht	
5,501 - 6,500 บาท	8.1	-	4.0	18.8	0.9	29.8	22.6	1.3	3.7	5,501 - 6,500 Baht	
6,501 - 7,500 บาท	3.8	-	1.1	12.1	0.2	5.1	5.0	1.7	3.1	6,501 - 7,500 Baht	
7,501 - 10,000 บาท	6.0	-	0.6	8.3	1.4	3.4	9.4	4.4	7.3	7,501 - 10,000 Baht	
10,001 - 15,000 บาท	4.8	-	0.5	5.4	1.0	7.3	1.6	0.8	1.0	10,001 - 15,000 Baht	
15,001 - 20,000 บาท	2.2	-	0.1	1.2	0.7	1.3	0.9	0.4	0.7	15,001 - 20,000 Baht	
20,001 - 30,000 บาท	1.0	-	0.8	0.7	2.1	1.2	0.0	-	3.2	20,001 - 30,000 Baht	
มากกว่า 30,000 บาท	0.3	-	0.6	0.3	5.1	0.1	0.5	-	2.2	More than 30,000 Baht	
ไม่ทราบ	0.5	-	-	-	-	2.7	-	-	0.1	Unknown	
หญิง	239.1	0.2	2.5	228.3	3.7	63.4	104.2	71.2	9.1	FEMALE	
ต่ำกว่า 1,501 บาท	71.5	-	-	24.3	0.1	7.9	10.1	8.5	0.0	Less than 1,501 Baht	
1,501 - 2,500 บาท	77.1	-	0.2	24.7	0.0	9.9	10.3	9.3	0.2	1,501 - 2,500 Baht	
2,501 - 3,500 บาท	62.2	-	-	47.9	0.4	17.0	21.4	15.6	0.0	2,501 - 3,500 Baht	
3,501 - 4,500 บาท	18.1	-	-	66.8	0.6	18.3	26.6	21.8	0.8	3,501 - 4,500 Baht	
4,501 - 5,500 บาท	1.6	-	0.5	31.4	0.2	6.3	17.4	7.3	0.7	4,501 - 5,500 Baht	
5,501 - 6,500 บาท	1.0	-	1.0	11.8	-	2.7	6.4	3.5	0.7	5,501 - 6,500 Baht	
6,501 - 7,500 บาท	2.2	0.2	-	9.7	-	0.3	4.0	1.2	1.1	6,501 - 7,500 Baht	
7,501 - 10,000 บาท	3.3	-	0.4	5.2	0.3	0.6	5.3	1.6	4.2	7,501 - 10,000 Baht	
10,001 - 15,000 บาท	1.0	-	0.1	3.6	0.3	-	2.4	1.3	0.8	10,001 - 15,000 Baht	
15,001 - 20,000 บาท	-	-	-	0.9	0.1	0.2	0.1	-	0.2	15,001 - 20,000 Baht	
20,001 - 30,000 บาท	0.1	-	-	0.4	0.9	0.3	-	-	-	20,001 - 30,000 Baht	
มากกว่า 30,000 บาท	-	-	0.4	-	0.9	-	0.1	0.9	0.4	More than 30,000 Baht	
ไม่ทราบ	1.1	-	-	1.7	-	-	0.1	0.1	-	Unknown	

ตารางที่ 18 จำนวนลูกจ้าง จำแนกตามอุตสาหกรรม ระดับของรายได้ และเพศ ภาคเหนือ (ต่อ)
TABLE 18 EMPLOYEE BY INDUSTRY, INCOME CLASS AND SEX, NORTHERN REGION

หน่วยเป็นพัน - In Thousands

ระดับของรายได้	อุตสาหกรรม (ต่อ) Industry (Contd.)										ไม่ทราบ	INCOME CLASS
	สื่อกลางทางการเงิน Financial Intermediation	อสังหาริมทรัพย์และการให้เช่า Real estate & Renting	บริหารราชการและป้องกันประเทศ Public administration & Defence	การศึกษา Education	ด้านสุขภาพและสังคมสงเคราะห์ Health & Social work	บริการชุมชน สังคม & Social	ลูกจ้างในครัวเรือนส่วนบุคคล Private households with employed persons	องค์กรระหว่างประเทศ Extra-territorial organizations	ไม่ทราบ	ไม่ทราบ		
ชาย	15.2	22.0	141.5	81.3	28.6	32.5	3.4	0.1	0.1	0.1	0.1	MALE
ต่ำกว่า 1,501 บาท	-	1.2	0.3	-	-	6.1	0.1	-	-	-	-	Less than 1,501 Baht
1,501 - 2,500 บาท	-	0.5	5.0	0.4	-	6.0	0.9	-	-	-	-	1,501 - 2,500 Baht
2,501 - 3,500 บาท	0.5	2.6	2.9	1.2	0.6	6.5	1.5	-	-	-	-	2,501 - 3,500 Baht
3,501 - 4,500 บาท	0.9	4.6	10.2	1.0	3.8	4.4	0.4	-	-	-	-	3,501 - 4,500 Baht
4,501 - 5,500 บาท	0.7	4.5	13.9	2.5	5.4	2.5	0.1	-	-	-	-	4,501 - 5,500 Baht
5,501 - 6,500 บาท	1.4	1.1	11.4	0.3	4.1	2.0	0.3	-	-	-	-	5,501 - 6,500 Baht
6,501 - 7,500 บาท	3.2	1.2	7.3	3.1	0.9	2.5	0.1	-	-	-	-	6,501 - 7,500 Baht
7,501 - 10,000 บาท	1.3	1.0	19.4	11.9	1.2	1.0	0.1	-	-	-	-	7,501 - 10,000 Baht
10,001 - 15,000 บาท	2.1	3.5	29.3	19.7	7.6	1.4	-	-	-	-	-	10,001 - 15,000 Baht
15,001 - 20,000 บาท	1.5	0.3	21.2	7.5	1.6	0.0	-	-	-	-	-	15,001 - 20,000 Baht
20,001 - 30,000 บาท	2.1	0.4	14.3	23.1	2.1	0.0	-	-	-	-	-	20,001 - 30,000 Baht
มากกว่า 30,000 บาท	1.6	1.0	6.2	10.8	0.2	0.1	-	-	-	-	-	More than 30,000 Baht
ไม่ทราบ	0.0	-	-	-	1.0	-	-	-	-	-	-	Unknown
หญิง	22.2	25.7	57.4	104.7	92.5	20.0	28.0	0.1	0.1	0.1	0.1	FEMALE
ต่ำกว่า 1,501 บาท	-	1.1	0.5	0.2	0.6	3.4	5.7	-	-	-	-	Less than 1,501 Baht
1,501 - 2,500 บาท	-	0.1	0.3	1.3	1.7	2.4	3.1	-	-	-	-	1,501 - 2,500 Baht
2,501 - 3,500 บาท	0.5	4.3	0.4	7.7	5.1	2.3	9.2	-	-	-	-	2,501 - 3,500 Baht
3,501 - 4,500 บาท	6.3	8.5	3.4	3.0	3.8	4.7	5.3	-	-	-	-	3,501 - 4,500 Baht
4,501 - 5,500 บาท	1.0	2.5	3.5	4.5	15.1	2.8	3.9	-	-	-	-	4,501 - 5,500 Baht
5,501 - 6,500 บาท	3.2	0.9	4.3	5.5	21.5	1.6	0.5	-	-	-	-	5,501 - 6,500 Baht
6,501 - 7,500 บาท	1.5	2.4	9.4	4.2	5.1	1.9	0.1	-	-	-	-	6,501 - 7,500 Baht
7,501 - 10,000 บาท	3.5	4.0	16.2	15.9	8.0	0.4	-	-	-	-	-	7,501 - 10,000 Baht
10,001 - 15,000 บาท	0.9	0.9	7.2	10.9	15.7	0.4	0.3	-	-	-	-	10,001 - 15,000 Baht
15,001 - 20,000 บาท	1.8	0.6	7.7	11.9	5.6	-	-	-	-	-	-	15,001 - 20,000 Baht
20,001 - 30,000 บาท	2.8	0.2	4.0	31.6	8.6	0.1	-	-	-	-	-	20,001 - 30,000 Baht
มากกว่า 30,000 บาท	0.6	-	0.6	8.2	0.9	-	-	-	-	-	-	More than 30,000 Baht
ไม่ทราบ	0.0	-	-	-	0.8	0.2	-	-	-	-	-	Unknown

ไตรมาสที่ 2/2550 : Quarter 2/2007

ภาคตะวันออกเฉียงเหนือ

ตารางสถิติ ภาคตะวันออกเฉียงเหนือ

- ตารางที่ 1 จำนวนประชากร จำแนกตามกลุ่มอายุ สถานภาพแรงงาน และ เพศ
- ตารางที่ 2 จำนวนประชากรอายุ 15 ปีขึ้นไป จำแนกตามสถานภาพสมรส สถานภาพแรงงาน และ เพศ
- ตารางที่ 3 จำนวนประชากรอายุ 15 ปีขึ้นไป จำแนกตามระดับการศึกษาที่สำเร็จ สถานภาพแรงงาน และ เพศ
- ตารางที่ 4 ผู้มีงานทำ จำแนกตามระดับการศึกษาที่สำเร็จ อาชีพ และ เพศ
- ตารางที่ 5 ผู้มีงานทำ จำแนกตามระดับการศึกษาที่สำเร็จ อุตสาหกรรม และ เพศ
- ตารางที่ 6 ผู้มีงานทำ จำแนกตามสถานภาพการทำงาน อาชีพ และ เพศ
- ตารางที่ 7 ผู้มีงานทำ จำแนกตามสถานภาพการทำงาน อุตสาหกรรม และ เพศ
- ตารางที่ 8 ผู้มีงานทำ จำแนกตามอาชีพ จำนวนชั่วโมงทำงานต่อสัปดาห์ การมีเวลาเหลือพอที่จะทำงานเพิ่มขึ้น และ เพศ
- ตารางที่ 9 ผู้มีงานทำ จำแนกตามอุตสาหกรรม จำนวนชั่วโมงทำงานต่อสัปดาห์ การมีเวลาเหลือพอที่จะทำงานเพิ่มขึ้น และ เพศ
- ตารางที่ 10 ผู้มีงานทำ จำแนกตามสถานภาพการทำงาน จำนวนชั่วโมงทำงานต่อสัปดาห์ การมีเวลาเหลือพอที่จะทำงานเพิ่มขึ้น และ เพศ
- ตารางที่ 11 ผู้มีงานทำ จำแนกตามกลุ่มอายุ ชั่วโมงการทำงานต่อสัปดาห์ การมีเวลาเหลือพอที่จะทำงานเพิ่มขึ้น และ เพศ
- ตารางที่ 12 จำนวนผู้ว่างงาน ที่หางานทำ จำแนกตามระยะเวลาที่หางานทำ ระดับการศึกษาที่สำเร็จ และ เพศ
- ตารางที่ 13 จำนวนผู้ว่างงาน ที่เคยทำงานมาก่อน จำแนกอาชีพที่ทำครั้งสุดท้าย อุตสาหกรรมที่ทำครั้งสุดท้าย และ เพศ
- ตารางที่ 14 ลูกจ้าง จำแนกตามค่าจ้างเฉลี่ย ผลประโยชน์อื่นๆ ที่ได้รับ อุตสาหกรรม และ เพศ
- ตารางที่ 15 ลูกจ้างเอกชน จำแนกตามค่าจ้างเฉลี่ย ผลประโยชน์อื่นๆ ที่ได้รับ อุตสาหกรรม และ เพศ
- ตารางที่ 16 ลูกจ้างรัฐบาล จำแนกตามค่าจ้างเฉลี่ย ผลประโยชน์อื่นๆ ที่ได้รับ อุตสาหกรรม และ เพศ
- ตารางที่ 17 ลูกจ้าง จำแนกตาม อาชีพ ระดับของรายได้ และ เพศ
- ตารางที่ 18 ลูกจ้าง จำแนกตาม อุตสาหกรรม ระดับของรายได้ และ เพศ

ตารางที่ 1 จำนวนประชากร จำนวนตามกลุ่มอายุ สถานภาพแรงงาน และเพศ ภาคตะวันออกเฉียงเหนือ
TABLE 1 POPULATION BY AGE GROUP, LABOR FORCE STATUS AND SEX, NORTHEASTERN REGION

ไตรมาสที่ 2:2550 : Quarter 2/2007

หน่วยนับพัน : In Thousands

สถานภาพแรงงาน	รวม	กลุ่มอายุ							LABOR FORCE STATUS		
		<15	15-19	20-24	25-29	30-34	35-39	40-49		50-59	>= 60
ยอดรวม	22,087.0	5,535.0	1,898.3	1,736.2	1,553.2	1,602.6	1,773.7	3,281.5	2,347.5	2,359.1	TOTAL
กำลังแรงงานรวม	11,580.7	-	542.9	1,132.6	1,282.9	1,364.6	1,568.2	2,861.7	1,883.4	944.4	Total Labor Force
1. กำลังแรงงานปัจจุบัน	11,323.9	-	512.0	1,103.9	1,261.7	1,338.8	1,541.2	2,814.4	1,829.1	922.8	1. Current labor force
1.1 ผู้มีงานทำ	11,135.8	-	473.6	1,019.2	1,241.5	1,325.2	1,529.5	2,803.7	1,820.4	922.7	1.1 Employed
- ทำงาน	10,764.3	-	472.2	1,002.7	1,225.2	1,285.2	1,475.9	2,696.4	1,733.5	873.2	- At work
- ไม่ทำงานแต่มีงานประจำ	371.5	-	1.4	16.6	16.3	40.0	53.6	107.4	86.9	49.5	- With job but not at work
1.2 ผู้ว่างงาน	188.1	-	38.4	84.7	20.2	13.6	11.7	10.6	8.7	0.1	1.2 Unemployed
- หางานทำ	20.9	-	2.4	7.7	6.2	1.7	0.9	0.7	1.5	-	- Looking for work
- ไม่หางานทำ/พร้อมที่จะทำงาน	167.1	-	36.1	77.0	14.0	11.9	10.9	9.9	7.2	0.1	- Not looking/available for work
2. กำลังแรงงานที่รอฤดูกาล	256.8	-	31.0	28.6	21.2	25.8	27.0	47.4	54.3	21.6	2. Seasonally inactive labor force
ผู้ไม่อยู่ในกำลังแรงงาน	4,971.4	-	1,355.4	603.6	270.2	238.1	205.4	419.8	464.1	1,414.7	Persons not in Labor Force
1. ทำงานบ้าน	1,742.2	-	64.7	273.4	196.6	182.5	164.9	336.1	324.1	199.9	1. Household work
2. เรียนหนังสือ	1,398.3	-	1,181.9	207.3	7.4	1.7	-	-	-	-	2. Studies
3. ยังเด็ก ขรยังไม่สามารถทำงานได้	1,507.5	-	20.2	41.9	39.6	36.5	27.9	65.7	87.6	1,188.1	3. Too young/old/incapable of work
4. อื่น ๆ	323.5	-	88.6	81.0	26.6	17.4	12.7	18.0	52.5	26.8	4. Others
ผู้มีอายุต่ำกว่า 15 ปี	5,535.0	5,535.0	-	-	-	-	-	-	-	-	Persons under 15 years of age

ตารางที่ 1 จำนวนประชากร จำนวนตามกลุ่มอายุ สถานภาพแรงงานและเพศ ภาคตะวันออกเฉียงเหนือ
Table 1 POPULATION BY AGE GROUP, LABOR FORCE STATUS AND SEX, NORTHEASTERN REGION

หน่วยนับ : In Thousands

สถานภาพแรงงาน	รวม Total	กลุ่มอายุ Age Group								LABOR FORCE STATUS		
		<15	15-19	20-24	25-29	30-34	35-39	40-49	50-59	>=60	MALE	FEMALE
ชาย	10,970.7	2,829.6	976.9	899.6	807.8	800.5	862.5	1,607.5	1,134.2	1,052.2	Total Labor Force	
กำลังแรงงานรวม	6,616.0	-	353.9	700.5	753.6	751.4	836.6	1,557.3	1,068.9	593.8	1. Current labor force	
1. กำลังแรงงานที่ยังขึ้น	6,521.8	-	338.1	685.6	742.9	742.2	829.2	1,545.2	1,054.8	583.9	1.1 Employed	
1.1 ผู้จ้างทำ	6,404.7	-	315.7	625.0	731.4	734.1	822.9	1,541.3	1,050.5	583.9	- At work	
- ที่งาน	6,189.1	-	314.3	618.5	724.4	716.7	793.6	1,480.7	995.8	545.2	- With job but not at work	
- ไม่ทำงานแต่มีงานประจำ	215.6	-	1.4	6.6	7.0	17.4	29.3	60.6	54.7	38.7	1.2 Unemployed	
1.2 ผู้ว่างงาน	117.1	-	22.5	60.6	11.5	8.2	6.3	3.9	4.2	-	- Looking for work	
- หางานทำ	15.0	-	1.3	5.2	4.3	1.3	0.7	0.7	1.5	-	- Not looking/available for work	
- ไม่ทำงานชั่วคราว/ไม่สามารถทำงานได้	102.2	-	21.2	55.4	7.3	6.9	5.6	3.2	2.7	-	2. Seasonally inactive labor force	
2. กำลังแรงงานที่รอฤดูกาล	94.2	-	15.8	14.8	10.7	9.2	7.4	12.1	14.1	9.9	Persons not in Labor Force	
ผู้ไม่อยู่ในกำลังแรงงาน	1,525.1	-	623.0	199.1	54.2	49.1	25.9	50.2	65.3	458.4	1. Household work	
1. ที่งานบ้าน	41.0	-	2.9	4.4	6.0	7.6	2.3	7.1	5.6	5.4	2. Studies	
2. เรียนหนังสือ	671.7	-	546.9	117.1	6.1	1.7	-	-	-	-	3. Too young/old/incapable of work	
3. ยังเด็ก/ชรา/ไม่สามารถทำงานได้	618.2	-	13.5	31.7	27.1	26.3	13.6	34.8	36.8	434.3	4. Others	
4. อื่น ๆ	194.2	-	59.7	45.9	15.0	13.6	10.1	8.4	22.9	18.7	Persons under 15 years of age	
ผู้ถืออายุต่ำกว่า 15 ปี	2,829.6	2,829.6	-	-	-	-	-	-	-	-	Total Labor Force	
หญิง	11,116.4	2,705.4	921.4	836.6	745.4	802.2	911.1	1,674.0	1,213.3	1,306.9	1. Current labor force	
กำลังแรงงานรวม	4,964.7	-	189.0	432.1	529.3	613.2	731.7	1,304.4	814.5	350.6	1.1 Employed	
1. กำลังแรงงานที่ยังขึ้น	4,802.0	-	173.9	418.3	518.8	596.5	712.1	1,269.2	774.4	338.9	- At work	
1.1 ผู้จ้างทำ	4,731.1	-	157.9	394.2	510.2	591.1	706.6	1,262.4	769.9	328.0	- With job but not at work	
- ที่งาน	4,575.1	-	157.9	384.2	500.9	568.5	682.3	1,215.6	737.7	10.8	1.2 Unemployed	
- ไม่ทำงานแต่มีงานประจำ	156.0	-	-	10.0	9.3	22.6	24.3	46.8	32.2	0.1	- Looking for work	
1.2 ผู้ว่างงาน	70.9	-	15.9	24.1	8.7	5.4	5.5	6.8	4.5	-	- Not looking/available for work	
- หางานทำ	6.0	-	1.0	2.5	1.9	0.4	0.1	-	-	0.1	2. Seasonally inactive labor force	
- ไม่ทำงานชั่วคราว/ไม่สามารถทำงานได้	65.0	-	14.9	21.6	6.7	5.1	5.3	6.8	4.5	11.6	Persons not in Labor Force	
2. กำลังแรงงานที่รอฤดูกาล	162.7	-	15.1	13.8	10.5	16.6	19.6	35.2	40.2	398.8	1. Household work	
ผู้ไม่อยู่ในกำลังแรงงาน	3,446.3	-	732.5	404.5	216.1	189.0	179.5	369.6	318.5	194.6	2. Studies	
1. ที่งานบ้าน	1,701.2	-	61.9	269.0	190.6	174.9	162.6	329.0	318.5	-	3. Too young/old/incapable of work	
2. เรียนหนังสือ	726.6	-	635.0	90.2	1.4	-	-	-	-	-	4. Others	
3. ยังเด็ก/ชรา/ไม่สามารถทำงานได้	889.2	-	6.7	10.2	12.5	10.2	14.2	30.9	50.8	753.7	Persons under 15 years of age	
4. อื่น ๆ	129.3	-	28.9	35.1	11.6	3.9	2.6	9.7	29.5	8.1	Total Labor Force	
ผู้ถืออายุต่ำกว่า 15 ปี	2,705.4	2,705.4	-	-	-	-	-	-	-	-	1. Current labor force	

ตารางที่ 2 จำนวนประชากรอายุ 15 ปีขึ้นไป จำแนกตามสถานภาพสมรส สถานภาพแรงงาน และเพศ ภาคตะวันออกเฉียงเหนือ
TABLE 2 POPULATION 15 YEARS AND OVER BY MARITAL STATUS, LABOR FORCE STATUS, AND SEX, NORTHEASTERN REGION

ไตรมาสที่ 2:2550 : Quarter 2:2007

หน่วยนับพัน : In Thousands

สถานภาพแรงงาน	รวม					เคยสมรส Ever-Married			LABOR FORCE STATUS	
	Total	โสด Single	สมรส Married	หม้าย Widowed	หย่า Divorced	แยกกันอยู่ Separated	ไม่ทราบ Unknown			
ยอดรวม	16,552.1	3,868.8	11,118.8	1,186.5	215.0	161.8	1.1	TOTAL		
กำลังแรงงานรวม	11,580.7	2,057.2	8,806.7	437.2	165.3	113.6	0.7	Total Labor Force		
1. กำลังแรงงานปัจจุบัน	11,323.9	1,986.5	8,631.5	433.4	160.9	110.9	0.7	1. Current labor force		
1.1 ผู้มีงานทำ	11,135.8	1,880.9	8,559.5	431.6	156.4	106.8	0.7	1.1 Employed		
- ทำงาน	10,764.3	1,843.1	8,264.9	405.0	149.3	101.3	0.7	- At work		
- ไม่ทำงานแต่มีงานประจำ	371.5	37.7	294.7	26.6	7.1	5.5	-	- With job but not at work		
1.2 ผู้ว่างงาน	188.1	105.6	72.0	1.9	4.5	4.1	-	1.2 Unemployed		
- ว่างงานทำ	20.9	15.0	4.5	-	1.4	-	-	- Looking for work		
- ไม่ทำงานทำพร้อมที่จะทำงาน	167.1	90.6	67.6	1.9	3.1	4.1	-	- Not looking/available for work		
2. กำลังแรงงานที่รอดูภาค	256.8	70.8	175.2	3.8	4.4	2.7	-	2. Seasonally inactive labor force		
ผู้ไม่อยู่ในกำลังแรงงาน	4,971.4	1,811.6	2,312.1	749.3	49.7	48.3	0.4	Persons not in Labor Force		
1. ทำงานบ้าน	1,742.2	84.6	1,493.4	124.6	15.6	23.9	0.1	1. Household work		
2. เรียนหนังสือ	1,398.3	1,390.0	7.6	0.1	0.1	0.5	-	2. Studies		
3. ชังเด็ก สรา/ไม่สามารถทำงานได้	1,507.5	188.2	665.7	607.2	26.7	19.4	0.3	3. Too young/old/incapable of work		
4. อื่น ๆ	323.5	148.9	145.5	17.5	7.3	4.4	-	4. Others		

ตารางที่ 2 จำนวนประชากรอายุ 15 ปีขึ้นไป จำแนกตามสถานภาพสมรส สถานภาพแรงงานและเพศ ภาคตะวันออกเฉียงเหนือ

TABLE 2 POPULATION 15 YEARS AND OVER BY MARITAL STATUS, LABOR FORCE STATUS AND SEX, NORTHEASTERN REGION

ไตรมาสที่ 2/2550 : Quarter 2/2007

หน่วยนับพัน : In Thousands

สถานภาพแรงงาน	รวม		เคยสมรส Ever-Married				LABOR FORCE STATUS
	Total	โสด Single	สมรส Married	หม้าย Widowed	หย่า Divorced	แยกกันอยู่ Separated	
ชาย	8,141.1	2,389.5	5,370.7	225.9	93.9	61.0	MALE
กำลังแรงงานรวม	6,616.0	1,467.3	4,922.7	98.2	75.9	51.8	Total Labor Force
1. กำลังแรงงานปัจจุบัน	6,521.8	1,423.8	4,876.7	98.2	72.1	51.0	1. Current labor force
1.1 ผู้มีงานทำ	6,404.7	1,349.7	4,837.2	98.1	71.3	48.4	1.1 Employed
- ทำงาน	6,189.1	1,327.7	4,652.8	93.7	68.2	46.8	- At work
- ไม่ทำงานเต็มงานประจำ	215.6	22.0	184.4	4.5	3.1	1.6	- With job but not at work
1.2 ผู้ว่างงาน	117.1	74.1	39.6	0.0	0.8	2.7	1.2 Unemployed
- หางานทำ	15.0	10.7	4.1	-	0.2	-	- Looking for work
- ไม่ทำงานชั่วคราวหรือจะทำงาน	102.2	63.4	35.5	0.0	0.6	2.7	- Not looking/available for work
2. กำลังแรงงานที่รอฤดูกาล	94.2	43.5	45.9	0.1	3.8	0.8	2. Seasonally inactive labor force
ผู้ไม่อยู่ในกำลังแรงงาน	1,525.1	922.2	448.1	127.6	18.0	9.2	Persons not in Labor Force
1. ทำงานบ้าน	41.0	12.0	23.1	6.0	-	-	1. Household work
2. เรียนหนังสือ	671.7	670.0	1.7	-	-	-	2. Studies
3. ยังกักขรา/ไม่สามารถทำงานได้	618.2	122.2	358.8	118.7	13.0	5.5	3. Too young/old/incapable of work
4. อื่น ๆ	194.2	118.1	64.4	3.0	5.0	3.7	4. Others
หญิง	8,411.0	1,479.3	5,748.1	960.7	121.1	100.8	FEMALE
กำลังแรงงานรวม	4,964.7	589.9	3,884.0	339.0	89.4	61.7	Total Labor Force
1. กำลังแรงงานปัจจุบัน	4,802.0	562.7	3,754.8	335.3	88.8	59.8	1. Current labor force
1.1 ผู้มีงานทำ	4,731.1	531.2	3,722.3	333.4	85.1	58.4	1.1 Employed
- ทำงาน	4,575.1	515.5	3,612.1	311.3	81.1	54.6	- At work
- ไม่ทำงานเต็มงานประจำ	156.0	15.7	110.3	22.1	4.0	3.9	- With job but not at work
1.2 ผู้ว่างงาน	70.9	31.5	32.5	1.8	3.7	1.4	1.2 Unemployed
- หางานทำ	6.0	4.3	0.4	-	1.2	-	- Looking for work
- ไม่ทำงานชั่วคราวหรือจะทำงาน	65.0	27.2	32.1	1.8	2.5	1.4	- Not looking/available for work
2. กำลังแรงงานที่รอฤดูกาล	162.7	27.2	129.2	3.7	0.6	1.9	2. Seasonally inactive labor force
ผู้ไม่อยู่ในกำลังแรงงาน	3,446.3	889.4	1,864.1	621.7	31.7	39.1	Persons not in Labor Force
1. ทำงานบ้าน	1,701.2	72.7	1,470.3	118.6	15.6	23.9	1. Household work
2. เรียนหนังสือ	726.6	720.0	5.8	0.1	0.1	0.5	2. Studies
3. ยังกักขรา/ไม่สามารถทำงานได้	889.2	66.0	306.9	488.5	13.6	13.9	3. Too young/old/incapable of work
4. อื่น ๆ	129.3	30.7	81.0	14.5	2.3	0.7	4. Others

ตารางที่ 3 จำนวนประชากรอายุ 15 ปีขึ้นไป จำนวนตามระดับการศึกษาที่สำเร็จ สถานภาพแรงงาน และเพศ ภาคตะวันออกเฉียงเหนือ

TABLE 3 POPULATION 15 YEARS AND OVER BY LEVEL OF EDUCATIONAL ATTAINMENT, LABOR FORCE STATUS, AND SEX, NORTHEASTERN REGION

หน่วยนับเป็น : In Thousands

สถานภาพแรงงาน	รวม	ไม่มี การศึกษา	ต่ำกว่า ประถมศึกษา	ประถมศึกษา	มัธยมศึกษา ตอนต้น	มัธยมศึกษาตอนปลาย				อุดมศึกษา			อื่นๆ ^{1/}	ไม่ทราบ	LABOR FORCE STATUS
						Upper Secondary Level		Higher Level		สายวิชาชีพ Higher Technical Education	สายวิชา- การศึกษา Teacher Training	สายวิชา- การศึกษา Teacher Training			
						สามัญ General/ Academic	สายวิชา- ศึกษา Vocational	สายวิชาการ Academic	สายวิชา- การศึกษา Teacher Training						
Total	None	Elementary	Elementary	Lower Secondary	General/ Academic	Vocational	Academic	Teacher Training	Teacher Training	Others	Unknown	TOTAL			
ยอดรวม	16,552.1	449.2	6,245.9	3,994.4	2,883.5	1,427.5	328.2	466.4	6.0	317.5	0.2	0.4	0.2	0.4	TOTAL
กำลังแรงงานรวม	11,580.7	162.7	4,351.1	3,169.5	1,639.0	1,003.1	206.5	425.2	2.2	287.6	0.2	0.3	0.2	0.3	Total Labor Force
1. กำลังแรงงานปัจจุบัน	11,323.9	156.1	4,241.5	3,089.8	1,598.0	985.1	205.9	425.2	2.2	287.6	0.2	0.3	0.2	0.3	1. Current labor force
1.1 ผู้มีงานทำ	11,135.8	155.2	4,223.1	3,053.1	1,548.5	952.4	200.5	406.5	2.2	279.6	0.2	0.3	0.2	0.3	1.1 Employed
- ทำงาน	10,764.3	147.8	4,053.8	2,965.6	1,515.3	937.8	199.6	396.4	2.2	234.0	0.2	0.3	0.2	0.3	- At work
- ไม่ทำงานเต็มงานประจำ	371.5	7.3	169.3	87.6	33.2	14.6	0.9	10.1	-	45.6	-	-	-	-	- With job but not at work
1.2 ผู้ว่างงาน	188.1	1.0	18.4	36.7	49.4	32.7	5.4	18.7	-	8.0	-	-	-	-	1.2 Unemployed
- หางานทำ	20.9	0.1	2.3	0.9	2.3	3.3	0.2	5.3	-	3.7	-	-	-	-	- Looking for work
- ไม่หางานทำพร้อมที่จะทำงาน	167.1	0.8	16.1	35.8	47.1	29.4	5.2	13.4	-	4.3	-	-	-	-	- Not looking/available for work
2. กำลังแรงงานที่ออกนอก	256.8	6.6	109.6	79.8	41.0	18.0	0.5	-	-	1.3	-	-	-	-	2. Seasonally inactive labor force
ผู้ไม่อยู่ในกำลังแรงงาน	4,971.4	286.5	1,894.8	824.8	1,244.5	424.4	121.8	41.2	3.7	29.9	-	0.2	-	0.2	Persons not in Labor Force
1. ทำงานบ้าน	1,742.2	42.1	751.1	454.5	254.8	150.3	18.9	20.0	0.3	10.8	-	-	-	-	1. Household work
2. เรียนหนังสือ	1,398.3	-	0.6	196.8	868.8	208.8	90.1	3.0	0.3	-	-	-	-	-	2. Studies
3. ชังเด็กชรา/ไม่สามารถทำงานได้	1,507.5	240.5	1,084.6	95.3	43.7	18.2	4.9	5.7	1.1	8.0	-	0.1	-	-	3. Too young/old/incapable of work
4. อื่นๆ	323.5	3.9	58.5	78.2	77.3	47.0	7.9	12.5	2.0	11.1	-	0.1	-	-	4. Others

^{1/} รวมอาชีพระยะสั้น Including Short Course Vocational

ตารางที่ 3 จำนวนประชากรอายุ 15 ปีขึ้นไป จำแนกตามระดับการศึกษาที่สำเร็จ สถานภาพแรงงาน และเพศ ภาคตะวันออกเฉียงเหนือ

TABLE 3 POPULATION 15 YEARS AND OVER BY LEVEL OF EDUCATIONAL ATTAINMENT, LABOR FORCE STATUS AND SEX, NORTHEASTERN REGION

สถานภาพแรงงาน	รวม	ไม่มีการศึกษา	ต่ำกว่าประถมศึกษา	ประถมศึกษา	มัธยมศึกษาตอนต้น	มัธยมศึกษาตอนปลาย				อุดมศึกษา			อื่นๆ	ไม่ทราบ	LABOR FORCE STATUS	
						Elementary	Elementary	Lower Secondary	Upper Secondary Level		Higher Level	Others				Unknown
									Less than	Elementary						
ชาย	8,141.1	151.3	2,814.3	2,044.1	1,582.5	739.3	199.4	4.0	243.3	226.8	135.7	-	0.3	0.2	MALE	
กำลังแรงงานรวม	6,616.0	79.0	2,361.0	1,813.9	1,086.8	606.9	130.6	1.3	227.6	184.3	124.4	-	0.2	0.2	Total Labor Force	
1. กำลังแรงงานปัจจุบัน	6,521.8	78.0	2,331.5	1,777.4	1,073.7	594.6	130.1	1.3	227.6	183.0	124.4	-	0.2	0.2	1. Current labor force	
1.1 ผู้ว่างงาน	6,404.7	77.9	2,322.5	1,749.9	1,042.0	577.9	126.3	1.3	217.7	168.3	120.7	-	0.2	0.2	1.1 Employed	
- ทำงาน	6,189.1	72.3	2,213.8	1,701.1	1,024.9	568.5	125.6	1.3	212.1	167.2	102.1	-	0.2	0.2	- At work	
- ไม่ทำงานเต็มงานประจำ	215.6	5.6	108.7	48.7	17.1	9.4	0.7	-	5.6	1.2	18.6	-	-	-	- With job but not at work	
1.2 ผู้ว่างงาน	117.1	0.1	9.1	27.5	31.7	16.7	3.8	-	9.9	14.7	3.7	-	-	-	1.2 Unemployed	
- หางานทำ	15.0	0.1	2.3	0.6	1.1	2.6	0.0	-	2.9	1.9	3.4	-	-	-	- Looking for work	
- ไม่หางานทำพร้อมที่จะทำงาน	102.2	-	6.7	27.0	30.6	14.1	3.7	-	7.0	12.7	0.3	-	-	-	- Not looking/available for work	
2. กำลังแรงงานที่รอฤดูกาล	94.2	1.0	29.4	36.5	13.1	12.3	0.5	-	-	1.3	-	-	-	-	2. Seasonally inactive labor force	
ผู้ว่างงานในกำลังแรงงาน	1,525.1	72.3	453.4	230.1	495.8	132.4	68.8	2.7	15.7	42.5	11.3	-	0.1	0.1	Persons not in Labor Force	
1. ทำงานบ้าน	41.0	1.7	12.5	15.5	5.0	5.3	0.4	-	0.1	0.5	0.1	-	-	-	1. Household work	
2. เรียนหนังสือ	671.7	-	-	100.4	404.4	86.6	58.0	-	2.8	19.5	-	-	-	-	2. Studies	
3. ยั้งติด ขาดไม่สามรถทำงานได้	618.2	69.9	418.3	65.2	32.2	15.5	4.2	1.0	3.8	3.8	4.5	-	0.1	0.1	3. Too young/old/incapable of work	
4. อื่น ๆ	194.2	0.8	22.6	49.1	54.2	24.9	6.2	1.8	9.1	18.8	6.8	-	-	-	4. Others	
หญิง	8,411.0	297.9	3,431.6	1,950.3	1,301.0	688.2	128.8	1.9	223.0	206.1	181.8	0.2	0.2	0.2	FEMALE	
กำลังแรงงานรวม	4,964.7	83.7	1,990.1	1,355.6	552.2	396.2	75.9	0.9	197.6	149.1	163.2	0.2	0.1	0.1	Total Labor Force	
1. กำลังแรงงานปัจจุบัน	4,802.0	78.1	1,910.0	1,312.4	524.3	390.5	75.9	0.9	197.6	149.1	163.2	0.2	0.1	0.1	1. Current labor force	
1.1 ผู้ว่างงาน	4,731.1	77.3	1,900.6	1,303.2	506.6	374.5	74.2	0.9	188.8	145.9	158.9	0.2	0.1	0.1	1.1 Employed	
- ทำงาน	4,575.1	75.5	1,840.0	1,264.4	490.4	369.3	74.0	0.9	184.2	144.1	131.9	0.2	0.1	0.1	- At work	
- ไม่ทำงานเต็มงานประจำ	156.0	1.8	60.6	38.8	16.1	5.2	0.2	-	4.5	1.8	27.0	-	-	-	- With job but not at work	
1.2 ผู้ว่างงาน	70.9	0.8	9.3	9.1	17.7	16.0	1.7	-	8.8	3.2	4.3	-	-	-	1.2 Unemployed	
- หางานทำ	6.0	-	-	0.3	1.2	0.7	0.2	-	2.4	0.8	0.3	-	-	-	- Looking for work	
- ไม่หางานทำพร้อมที่จะทำงาน	65.0	0.8	9.3	8.9	16.5	15.3	1.5	-	6.4	2.4	3.9	-	-	-	- Not looking/available for work	
2. กำลังแรงงานที่รอฤดูกาล	162.7	5.6	80.2	43.2	27.9	5.7	-	-	-	-	-	-	-	-	2. Seasonally inactive labor force	
ผู้ว่างงานในกำลังแรงงาน	3,446.3	214.2	1,441.4	594.7	748.8	292.1	53.0	1.0	25.5	57.0	18.6	-	0.1	0.1	Persons not in Labor Force	
1. ทำงานบ้าน	1,701.2	40.4	738.7	439.0	249.7	145.0	18.6	0.3	20.0	38.8	10.7	-	-	-	1. Household work	
2. เรียนหนังสือ	726.6	-	0.6	96.5	464.5	122.2	32.1	0.3	0.2	10.2	-	-	-	-	2. Studies	
3. ยั้งติด ขาดไม่สามรถทำงานได้	889.2	170.6	666.3	30.1	11.5	2.7	0.7	0.1	1.9	1.8	3.5	-	-	-	3. Too young/old/incapable of work	
4. อื่น ๆ	129.3	3.2	35.9	29.1	23.1	22.1	1.6	0.3	3.4	6.2	4.4	-	0.1	0.1	4. Others	

1/ รวมทั้งระยะสั้น I/ Including Short Course Vocational

หน่วยนับพัน : In Thousands

ตารางที่ 4 จำนวนผู้จ้างทำ อัตรานานระดับการศึกษาที่สำเร็จ อาชีพและเพศ ภาคตะวันออกเฉียงเหนือ

TABLE 4 EMPLOYED PERSONS BY LEVEL OF EDUCATIONAL ATTAINMENT, OCCUPATION AND SEX , NORTHEASTERN REGION

ไตรมาสที่ 2/2550 : Quarter 2/2007

หน่วยเป็นพัน : In Thousands

อาชีพ	รวม	ไม่มี การศึกษา	ต่ำกว่า ประถมศึกษา	ประถมศึกษา	มัธยมศึกษาตอนปลาย				อุดมศึกษา			อื่นๆ /	ไม่ทราบ	OCCUPATION
					มัธยมศึกษา ตอนต้น	ตามสามัญ General/ Academic	สายอาชีพ- ศึกษา Vocational	สายวิชา- การศึกษา Teacher Training	สายวิชา- การศึกษ Higher Technical Education	สายวิชา- การศึกษ Teacher Training				
											Lower Secondary			
Total	11,135.8	155.2	4,223.1	3,453.1	1,548.5	952.4	200.5	2.2	406.5	314.2	279.6	0.2	0.3	TOTAL
1. ผู้ปฏิบัติงานขายข้าวสารกระสอบอายุโศ และผู้จัดการ	623.5	4.3	204.9	99.6	89.6	94.2	15.9	0.7	62.5	25.5	26.3	-	-	1. Legislators, senior officials and managers
2. ผู้ประกอบวิชาชีพด้านต่างๆ	339.8	-	4.2	0.6	0.4	0.6	1.9	0.1	95.2	43.8	193.1	-	-	2. Professionals
3. ผู้ประกอบวิชาชีพด้านเทคนิคสาขาต่างๆ และอาชีพที่เกี่ยวข้อง	226.4	1.9	17.5	11.5	29.3	9.6	24.1	0.0	63.0	59.5	10.1	-	-	3. Technicians and associate professionals
4. เสมียน	207.4	-	4.8	9.2	19.5	22.9	18.7	0.1	78.1	41.9	12.4	-	-	4. Clerks
5. พนักงานบริการและพนักงานในร้านค้า และตลาด	1,248.6	7.5	333.0	260.1	247.8	195.4	52.5	0.7	76.0	60.6	14.6	0.2	0.3	5. Service workers and shop and market sales workers
6. ผู้ปฏิบัติงานที่มีฝีมือในด้านเกษตร และการประมง	5,308.7	102.4	2,666.8	1,517.4	610.1	331.6	25.5	0.3	13.4	31.3	10.0	-	-	6. Skilled agricultural and fishery workers
7. ผู้ปฏิบัติงานด้านความสามารถที่มีมือ และผู้ถือใบอนุญาตที่เกี่ยวข้อง	1,311.4	15.6	428.8	482.1	206.1	106.5	30.7	0.4	9.2	25.6	6.3	-	-	7. Craft and related trades workers
8. ผู้ปฏิบัติงานโรงงานและเครื่องจักร และผู้ปฏิบัติงานด้านกรประกอบ	629.6	2.4	142.9	212.2	140.4	90.9	18.0	-	3.8	18.1	1.0	-	-	8. Plant and machine operators and assemblers
9. อาชีพขั้นพื้นฐานต่างๆ ในด้านการขาย และการให้บริการ	1,240.5	21.2	420.2	460.6	205.4	100.7	13.3	-	5.4	8.0	5.7	-	-	9. Elementary occupations
10. คนงานซึ่งมิได้จัดเข้าเป็นหมวดอื่น	-	-	-	-	-	-	-	-	-	-	-	-	-	10. Workers not classifiable by occupation

/ รวมอาชีพกระสอบ / Including Short Course Vocational

ตารางที่ 4 จำนวนผู้จ้างงานทำ จำนวนตามระดับการศึกษาที่เรียงอาชีพ และเพศ ภาคตะวันออกเฉียงเหนือ
TABLE 4 EMPLOYED PERSONS BY LEVEL OF EDUCATIONAL ATTAINMENT, OCCUPATION AND SEX, NORTHEASTERN REGION

อาชีพ Occupation	รวม Total	ไม่มี การศึกษา None	ต่ำกว่า ประถมศึกษา Less than Elementary	ประถมศึกษา Elementary	มัธยมศึกษาตอนปลาย Upper Secondary Level						อุดมศึกษา Higher Level			อื่นๆ Others	ไม่ทราบ Unknown	OCCUPATION
					มัธยมศึกษา ตอนต้น Lower Secondary	ตามสามัญ General/ Academic	ตามวิชา- ศึกษา Vocational	ตามวิชา- การศึกษา Teacher Training	ตามวิชาการ Academic	ตามวิชาชีพ Higher Technical Education	ตามวิชา- การศึกษ Teacher Training	อื่นๆ Others	ไม่ทราบ Unknown			
ชาย	6,404.7	77.9	2,322.5	1,749.9	577.9	126.3	1.3	217.7	168.3	120.7	-	-	0.2	MALE		
1. ผู้ปฏิบัติกฎหมาย ข้าราชการระดับอาวุโส และผู้จัดการ	474.2	2.6	148.3	67.9	79.5	13.5	0.4	49.8	19.7	18.4	-	-	-	1. Legislators, senior officials and managers		
2. ผู้ประกอบวิชาชีพด้านต่าง	142.5	-	4.1	0.4	0.4	1.0	-	55.3	6.4	74.6	-	-	-	2. Professionals		
3. ผู้ประกอบวิชาชีพด้านเทคนิคสาขาต่าง และอาชีพที่เกี่ยวข้อง	138.8	0.6	9.7	6.3	4.8	19.2	0.0	34.4	41.8	4.9	-	-	-	3. Technicians and associate professionals		
4. เกษียณ	77.9	-	2.6	3.4	10.2	9.3	-	20.3	17.5	3.1	-	-	-	4. Clerks		
5. พนักงานบริการและพนักงานในวันค้า และตลาด	435.3	1.7	94.8	87.1	67.5	19.1	0.4	33.6	22.3	2.9	-	-	0.2	5. Service workers and shop and market sales workers		
6. ผู้ปฏิบัติงานที่มีฝีมือในด้านเกษตร และการประมง	3,052.7	50.7	1,477.7	832.0	211.9	16.1	0.2	10.2	20.0	7.4	-	-	-	6. Skilled agricultural and fishery workers		
7. ผู้ปฏิบัติงานด้านความงามและการฝีมือ และธุรกิจการที่ที่เกี่ยวข้อง	879.4	11.3	258.1	323.3	73.8	23.4	0.3	8.6	23.8	3.7	-	-	-	7. Craft and related trades workers		
8. ผู้ปฏิบัติการโรงงานและเครื่องจักร และผู้ที่ปฏิบัติงานด้านการประกอบ และอาชีพที่ฐานต่างๆ ในด้านเกษตร และการให้บริการ	442.5	2.2	103.4	150.2	59.3	13.2	-	2.9	12.8	1.0	-	-	-	8. Plant and machine operators and assemblers		
9. อาชีพขั้นพื้นฐานต่างๆ ในด้านเกษตร และการให้บริการ	761.3	8.7	223.9	279.5	70.6	11.5	-	2.7	4.2	4.7	-	-	-	9. Elementary occupations		
10. คนงานซึ่งมิได้รวมอยู่ในหมวดอื่น	-	-	-	-	-	-	-	-	-	-	-	-	-	10. Workers not classifiable by occupation		
หญิง	4,731.1	77.3	1,900.6	1,303.2	374.5	74.2	0.9	188.8	145.9	158.9	0.2	0.1	FEMALE			
1. ผู้ปฏิบัติกฎหมาย ข้าราชการระดับอาวุโส และผู้จัดการ	149.3	1.7	56.6	31.7	14.7	2.4	0.3	12.8	5.8	7.9	-	-	-	1. Legislators, senior officials and managers		
2. ผู้ประกอบวิชาชีพด้านต่าง	197.3	-	0.1	0.2	0.2	0.9	0.1	39.9	37.4	118.5	-	-	-	2. Professionals		
3. ผู้ประกอบวิชาชีพด้านเทคนิคสาขาต่าง และอาชีพที่เกี่ยวข้อง	87.6	1.3	7.8	5.3	4.8	4.9	-	28.6	17.6	5.2	-	-	-	3. Technicians and associate professionals		
4. เกษียณ	129.4	-	2.2	5.8	12.7	9.4	0.1	57.7	24.4	9.3	-	-	-	4. Clerks		
5. พนักงานบริการและพนักงานในวันค้า และตลาด	813.3	5.8	238.2	173.0	127.8	33.5	0.3	42.3	38.3	11.7	-	-	0.1	5. Service workers and shop and market sales workers		
6. ผู้ปฏิบัติงานที่มีฝีมือในด้านเกษตร และการประมง	2,256.0	51.6	1,189.1	685.4	119.7	9.4	0.1	3.2	11.4	2.6	-	-	-	6. Skilled agricultural and fishery workers		
7. ผู้ปฏิบัติงานด้านความงามและการฝีมือ และธุรกิจการที่ที่เกี่ยวข้อง	431.9	4.3	170.7	158.9	32.7	7.3	0.1	0.7	1.8	2.6	-	-	-	7. Craft and related trades workers		
8. ผู้ปฏิบัติการโรงงานและเครื่องจักร และผู้ที่ปฏิบัติงานด้านการประกอบ และอาชีพที่ฐานต่างๆ ในด้านเกษตร และการให้บริการ	187.1	0.2	39.5	62.0	31.7	4.8	-	0.9	5.3	-	-	-	-	8. Plant and machine operators and assemblers		
9. อาชีพขั้นพื้นฐานต่างๆ ในด้านเกษตร และการให้บริการ	479.2	12.5	196.4	181.1	30.1	1.8	-	2.7	3.9	1.0	-	-	-	9. Elementary occupations		
10. คนงานซึ่งมิได้รวมอยู่ในหมวดอื่น	-	-	-	-	-	-	-	-	-	-	-	-	-	10. Workers not classifiable by occupation		

1/ รวมอาชีพระยะสั้น / Including Short Course Vocational

ไตรมาสที่ 2:2550 - Quarter 2:2007 หน่วยนับพัน : In Thousands

ตารางที่ 5 จำนวนผู้จ้างทำ ชั้นเกณฑ์การศึกษาระดับมัธยมศึกษาตอนต้นถึงอุดมศึกษา และเพศ ภาคตะวันออกเฉียงเหนือ

TABLE 5 EMPLOYED PERSONS BY LEVEL OF EDUCATIONAL ATTAINMENT, INDUSTRY, AND SEX, NORTHEASTERN REGION

ไตรมาสที่ 2/2550 : Quarter 2/2007

หน่วยนับพัน : In Thousands

อุตสาหกรรม Industry	รวม Total	ไม่มี การศึกษา None	ต่ำกว่า ประถมศึกษา Less than Elementary	ประถมศึกษา Elementary	มัธยมศึกษา ตอนต้น Lower Secondary	มัธยมศึกษาตอนปลาย Upper Secondary Level				อุดมศึกษา Higher Level			ไม่ทราบ Unknown	อื่นๆ Others	1/ อื่นๆ Others	INDUSTRY	
						มัธยมศึกษา General/ Academic	สายอาชีพ Vocational	สายวิชา- การศึกษา Teacher Training	สายวิชา- การศึกษา Teacher Training	สายวิชา- การศึกษา Higher Technical Education	สายวิชา- การศึกษา Higher Technical Education						
												สายสามัญ General/ Academic					สายอาชีพ Vocational
ยอดรวม	11,135.8	155.2	4,223.1	3,053.1	1,548.5	952.4	200.5	2.2	406.5	314.2	279.6	0.2	0.3	0.2	0.3	TOTAL	
1. ดมดกรรม การล่าสัตว์ และการป่าไม้	5,763.0	110.5	2,819.0	1,683.4	681.7	367.8	31.3	0.3	18.1	37.7	13.2	-	-	-	-	1. Agriculture, hunting and forestry	
2. การประมง	70.9	0.8	34.2	22.1	3.9	7.1	1.0	-	0.4	1.4	-	-	-	-	-	2. Fishing	
3. การทำเหมืองแร่ และเหมืองหิน	26.3	0.1	5.8	13.8	2.6	1.3	-	-	1.8	0.8	-	-	-	-	-	3. Mining and quarrying	
4. การผลิต	1,133.6	12.2	344.7	353.8	217.4	113.0	25.3	0.2	27.2	35.2	4.6	-	-	-	-	4. Manufacturing	
5. การไฟฟ้า ก๊าซ และการประปา	26.7	-	3.0	0.8	0.5	1.9	6.2	-	7.3	5.1	2.0	-	-	-	-	5. Electricity, gas and water supply	
6. การก่อสร้าง	878.1	11.1	296.4	351.3	135.2	49.3	10.3	0.3	7.0	16.7	0.6	-	-	-	-	6. Construction	
7. การขนส่ง การขายปลีก การซ่อมแซมยานยนต์ รถจักรยานยนต์ ของใช้ส่วนบุคคล และของใช้ ในครัวเรือน	1,345.5	11.2	385.1	344.1	249.7	165.6	46.1	0.3	73.9	55.4	14.2	-	0.1	-	-	7. Wholesale and retail trade, repair of motor vehicles motorcycles and personal and household goods	
8. โรงแรม และภัตตาคาร	500.0	5.4	146.3	135.3	95.9	57.7	12.9	0.5	21.0	20.6	4.2	-	0.2	-	-	8. Hotel and restaurants	
9. การขนส่ง สถานที่เก็บสินค้า และการคมนาคม	173.4	0.2	53.7	61.2	25.5	14.5	7.7	-	5.9	3.5	1.2	-	-	-	-	9. Transport, storage and communication	
10. การเป็นสื่อกลางทางการเงิน	39.9	-	1.1	0.7	4.2	2.3	3.1	-	21.1	6.8	0.7	-	-	-	-	10. Financial intermediation	
11. กิจกรรมด้านอสังหาริมทรัพย์ การให้เช่า และกิจการทางธุรกิจ	96.9	1.2	16.2	10.1	23.6	12.6	2.6	-	17.2	12.0	1.4	-	-	-	-	11. Real estate, renting and business activities	
12. การบริหารราชการ และการป้องกันประเทศ รวมทั้งการประกันสังคมภาคบังคับ	416.2	-	45.9	24.2	54.0	71.4	33.2	0.5	113.9	49.3	23.7	-	0.1	-	-	12. Public administration and defence, compulsory social security	
13. การศึกษา	329.6	-	13.5	4.7	12.7	13.7	3.6	0.1	67.3	11.1	202.8	-	-	-	-	13. Education	
14. งานด้านสุขภาพ และงานสังคมสงเคราะห์	163.9	0.8	11.7	9.1	8.6	46.0	9.1	-	19.4	48.8	10.5	-	-	-	-	14. Health and social work	
15. กิจกรรมด้านบริการชุมชน สังคม และการบริการ ส่วนบุคคลอื่นๆ	140.8	0.9	37.6	25.8	29.5	23.5	7.8	-	5.1	9.7	0.8	0.2	-	-	-	15. Other community, social and personal service activity	
16. ธุรกิจในครัวเรือนส่วนบุคคล	31.2	0.7	8.9	12.7	3.5	4.7	0.4	0.1	0.1	0.2	-	-	-	-	-	16. Private households with employed persons	
17. องค์กรระหว่างประเทศและองค์กรต่างประเทศ อื่นๆ และสมาชิก	-	-	-	-	-	-	-	-	-	-	-	-	-	-	-	-	17. Extra-territorial organizations and bodies
18. ไม่ทราบ	-	-	-	-	-	-	-	-	-	-	-	-	-	-	-	-	18. Unknown

1/ รวมอาชีพระยะสั้น Including Short Course Vocational

ตารางที่ 5 จำนวนผู้จ้างงาน จำแนกตามระดับการศึกษาที่จ้าง เขตภาคเหนือ ภาคตะวันออกเฉียงเหนือ
TABLE 5 EMPLOYED PERSONS BY LEVEL OF EDUCATIONAL ATTAINMENT, INDUSTRY AND SEX, NORTHEASTERN REGION

อุตสาหกรรม Industry	รวม Total	ไม่มี การศึกษา None	ต่ำกว่า ประถมศึกษา Less than Elementary	ประถมศึกษา Elementary	มัธยมศึกษา ต่ำกว่า มัธยมศึกษา Lower Secondary	มัธยมศึกษาตอนต้น Upper Secondary Level				อุดมศึกษา Higher Level			อื่นๆ Others	ไม่ทราบ Unknown	INDUSTRY	
						สามัญ General Academic	วิชาชีพ Vocational	ครู Teacher	มัธยมศึกษา Academic	มัธยมศึกษา Technical Education	ครู Teacher	ฝึกอบรม Training				อื่นๆ Others
ชาย	6,404.7	77.9	2,322.5	1,749.9	1,042.0	577.9	126.3	1.3	217.7	168.3	120.7	-	0.2	MALE		
1. เกษตรกรรม ทั่วทั้งปีและการทำไร่	3,333.2	53.9	1,538.6	933.9	480.8	241.4	19.4	0.2	13.3	21.3	10.4	-	-	1. Agriculture, hunting and forestry		
2. การประมง	57.9	0.8	26.5	19.5	2.5	6.1	1.0	-	2.5	1.4	-	-	-	2. Fishing		
3. การทำเหมืองแร่และเหมืองหิน	18.1	0.1	3.4	8.6	2.6	1.3	-	-	1.8	0.3	-	-	-	3. Mining and quarrying		
4. การตัด	478.8	7.3	111.8	131.7	120.8	47.7	14.9	0.1	16.1	27.0	1.4	-	-	4. Manufacturing		
5. การไฟฟ้า ก๊าซ และการประปา	17.4	-	3.0	0.8	0.3	1.7	2.1	-	2.8	4.8	2.0	-	-	5. Electricity, gas and water supply		
6. การก่อสร้าง	738.8	7.5	256.5	297.8	120.8	44.3	9.9	0.3	5.8	15.8	0.3	-	-	6. Construction		
7. การขนส่ง การขายปลีก การซ่อมแซมยานยนต์ รถจักรยานยนต์ ของใช้ส่วนบุคคล และของใช้ในบ้าน	743.1	5.6	179.8	212.5	155.6	94.3	28.6	0.1	33.9	29.1	3.6	-	0.1	7. Wholesale and retail trade, repair of motor vehicles motorcycles and personal and household goods		
8. โรงแรม และภัตตาคาร	183.4	1.3	44.0	41.4	47.9	21.6	5.2	0.2	9.4	10.9	1.5	-	0.1	8. Hotel and restaurants		
9. การขนส่ง, สานักพิมพ์ และกิจการคมนาคม	161.9	0.2	52.7	61.0	20.0	12.2	7.2	-	4.4	3.0	1.2	-	-	9. Transport, storage and communication		
10. การเป็นสื่อมวลชน	18.3	-	0.6	0.4	1.6	0.7	2.7	-	8.3	4.0	0.2	-	-	10. Financial intermediation		
11. กิจกรรมด้านบริการชุมชน, สโมสร และบริการส่วนบุคคลอื่นๆ	64.5	0.1	9.3	5.6	17.1	11.1	1.5	-	9.1	9.9	0.8	-	-	11. Real estate, renting and business activities		
12. การบริหารราชการ และการป้องกันประเทศ รวมทั้งการประกันสังคมบางส่วน	305.8	-	44.6	17.8	46.6	61.3	29.4	0.5	63.0	27.9	14.7	-	0.1	12. Public administration and defence, compulsory social security		
13. การศึกษา	157.8	-	7.5	3.8	8.7	11.0	1.8	0.0	40.3	2.5	82.4	-	-	13. Education		
14. งานด้านสุขภาพและงานสังคมสงเคราะห์	38.6	0.6	1.8	4.8	1.9	10.7	1.3	-	6.8	8.7	1.9	-	-	14. Health and social work		
15. กิจกรรมด้านบริการชุมชน, สโมสร และบริการส่วนบุคคลอื่นๆ	64.0	0.4	20.9	9.8	14.3	12.3	1.3	-	2.9	1.8	0.4	-	-	15. Other community, social and personal service activity		
16. ธุรกิจไม่ครัวเรือนส่วนบุคคล	3.2	-	1.5	0.7	0.6	0.3	0.1	-	-	0.1	-	-	-	16. Private households with employed persons		
17. องค์การระหว่างประเทศและสำนักงานระหว่างอื่นๆ และสมาชิก	-	-	-	-	-	-	-	-	-	-	-	-	-	17. Extra-territorial organizations and bodies		
18. ไม่ทราบ	-	-	-	-	-	-	-	-	-	-	-	-	-	18. Unknown		
หญิง	4,731.1	77.3	1,900.6	1,303.2	506.6	374.5	74.2	0.9	188.8	145.9	188.9	0.2	0.1	FEMALE		
1. เกษตรกรรม ทั่วทั้งปีและการทำไร่	2,429.8	56.6	1,260.4	749.5	200.9	126.5	11.9	0.1	4.8	16.5	2.7	-	-	1. Agriculture, hunting and forestry		
2. การประมง	13.1	-	7.6	2.6	1.4	1.0	0.0	-	0.4	-	-	-	-	2. Fishing		
3. การทำเหมืองแร่และเหมืองหิน	8.2	-	2.4	5.2	-	-	-	-	-	0.5	-	-	-	3. Mining and quarrying		
4. การตัด	654.8	4.9	232.9	222.1	96.6	65.3	10.4	0.1	11.1	8.2	3.2	-	-	4. Manufacturing		
5. การไฟฟ้า ก๊าซ และการประปา	9.3	-	3.9	53.5	14.5	5.0	0.4	-	1.2	0.9	0.3	-	-	5. Electricity, gas and water supply		
6. การก่อสร้าง	119.3	3.6	39.9	131.6	94.1	71.3	17.5	0.2	40.0	26.4	10.6	-	-	6. Construction		
7. การขนส่ง การขายปลีก การซ่อมแซมยานยนต์ รถจักรยานยนต์ ของใช้ส่วนบุคคล และของใช้ในบ้าน	602.4	5.6	205.3	131.6	94.1	71.3	17.5	0.2	40.0	26.4	10.6	-	-	7. Wholesale and retail trade, repair of motor vehicles motorcycles and personal and household goods		
8. โรงแรม และภัตตาคาร	316.6	4.1	102.3	94.0	48.0	36.1	7.7	0.3	11.6	9.8	2.7	-	0.1	8. Hotel and restaurants		
9. การขนส่ง, สานักพิมพ์ และกิจการคมนาคม	111.5	-	1.0	0.3	5.5	2.2	0.5	-	1.5	0.5	-	-	-	9. Transport, storage and communication		
10. การเป็นสื่อมวลชน	125.4	0.2	9.8	4.3	6.7	35.3	7.8	-	12.8	2.8	0.5	-	-	10. Financial intermediation		
11. กิจกรรมด้านบริการชุมชน, สโมสร และบริการส่วนบุคคลอื่นๆ	76.8	0.5	16.7	16.0	15.3	11.2	6.6	-	8.1	2.2	0.6	-	-	11. Real estate, renting and business activities		
12. การบริหารราชการ และการป้องกันประเทศ รวมทั้งการประกันสังคมบางส่วน	110.4	-	1.3	6.5	7.4	10.1	3.8	-	50.9	21.4	9.0	-	-	12. Public administration and defence, compulsory social security		
13. การศึกษา	171.7	-	6.1	0.9	4.1	2.8	1.8	0.1	27.0	8.6	120.4	-	-	13. Education		
14. งานด้านสุขภาพและงานสังคมสงเคราะห์	125.4	0.2	9.8	4.3	6.7	35.3	7.8	-	12.6	40.1	8.6	-	-	14. Health and social work		
15. กิจกรรมด้านบริการชุมชน, สโมสร และบริการส่วนบุคคลอื่นๆ	76.8	0.5	16.7	16.0	15.3	11.2	6.6	-	2.1	7.9	0.4	-	0.2	15. Other community, social and personal service activity		
16. ธุรกิจไม่ครัวเรือนส่วนบุคคล	28.0	0.7	7.4	12.0	2.9	4.5	0.3	0.1	0.1	0.1	-	-	-	16. Private households with employed persons		
17. องค์การระหว่างประเทศและสำนักงานระหว่างอื่นๆ และสมาชิก	-	-	-	-	-	-	-	-	-	-	-	-	-	17. Extra-territorial organizations and bodies		
18. ไม่ทราบ	-	-	-	-	-	-	-	-	-	-	-	-	-	18. Unknown		

ตารางที่ 6 จำนวนผู้มีงานทำ จำแนกตามสถานภาพทางงาน อาชีพ และเพศ ภาคตะวันออกเฉียงเหนือ

TABLE 6 EMPLOYED PERSONS BY WORK STATUS, OCCUPATION AND SEX, NORTHEASTERN REGION

ไตรมาสที่ 2/2550 : Quarter 2/2007

หน่วยเป็นพัน : in Thousands

อาชีพ	สถานภาพการทำงาน Work Status						รวม	การรวมกลุ่ม Members of Producers' Cooperatives	อาชีพ OCCUPATION
	นายจ้าง Employer	รัฐจ้าง Government Employee	จ้างเอกชน Private Employee	ทำงานส่วนตัว Own Account Worker	ครอบครัว Unpaid Family Worker	รวม TOTAL			
ยอดรวม	206.4	1,007.2	2,774.0	4,535.2	2,564.3	48.7			
1. ผู้มีคุณลักษณะข้าราชการระดับอาวุโส และผู้จัดการ	197.5	181.8	14.6	228.8	0.8	0.1		1. Legislators, senior officials and managers	
2. ผู้ประกอบวิชาชีพด้านต่างๆ	-	320.4	17.5	1.8	0.1	0.1		2. Professionals	
3. ผู้ประกอบวิชาชีพด้านเทคนิคสาขาต่างๆ และอาชีพที่เกี่ยวข้อง	-	115.1	89.7	17.3	2.8	1.7		3. Technicians and associate professionals	
4. ศพีย	-	122.4	75.1	4.0	5.6	0.3		4. Clerks	
5. พนักงานบริการและพนักงานในร้านค้า และตลาด	3.4	102.7	248.3	491.4	398.5	4.3		5. Service workers and shop and market sales workers	
6. ผู้ปฏิบัติงานที่มีชื่อในด้านเกษตร และการประมง	1.6	11.4	168.5	3,163.3	1,961.3	2.6		6. Skilled agricultural and fishery workers	
7. ผู้ปฏิบัติงานด้านความสามรถทางฝีมือ และธุรกิจการค้าที่เกี่ยวข้อง	1.5	27.2	843.5	311.0	91.2	36.9		7. Craft and related trades workers	
8. ผู้ปฏิบัติการโรงงานและเครื่องจักร และผู้ปฏิบัติงานด้านการประกอบ	1.8	28.9	435.9	139.9	23.1	-		8. Plant and machine operators and assemblers	
9. อชีพพื้นฐานต่างๆ ในด้านการขาย และการให้บริการ	0.7	97.3	881.0	177.8	81.0	2.8		9. Elementary occupations	
10. คนงานซึ่งมิได้จำแนกไว้ให้หมวดอื่น	-	-	-	-	-	-		10. Workers not classifiable by occupation	

ตารางที่ 6 จำนวนผู้จ้างงานจำแนกตามสถานภาพทางอาชีพ และเพศ ภาคตะวันออกเฉียงเหนือ
 TABLE 6 EMPLOYED PERSONS BY WORK STATUS, OCCUPATION AND SEX, NORTHEASTERN REGION

หน่วยนับ : In Thousands

อาชีพ	สถานภาพทางอาชีพ Work Status						การรวมกัน Members of Producers' Cooperatives	OCCUPATION
	นายจ้าง Employer	ลูกจ้างรัฐบาล Government Employee	ลูกจ้างเอกชน Private Employee	จ้างส่วนตัว Own Account Worker	ผู้จ่ายค่าจ้าง Unpaid Family Worker	รวมทั้งหมด Total		
ชาย	167.5	589.0	1,760.8	2,904.0	949.7	33.7	MALE	
1. ผู้ปฏิบัติงานชั่วคราวระดับอาวุโสและผู้จัดการ	161.0	165.3	8.1	139.6	0.1	0.1	1. Legislators, senior officials and managers	
2. ผู้ประกอบวิชาชีพด้านต่างๆ	-	131.3	9.7	1.5	-	-	2. Professionals	
3. ผู้ประกอบวิชาชีพด้านเทคนิคสาขาต่างๆ และอาชีพที่เกี่ยวข้อง	-	76.6	47.7	12.7	1.4	0.5	3. Technicians and associate professionals	
4. เสร็จสิ้น	-	39.9	34.0	3.2	0.5	0.3	4. Clerks	
5. พนักงานบริการและพนักงานบ้านครัวและตลาด	1.9	41.8	110.2	144.4	136.7	0.3	5. Service workers and shop and market sales workers	
6. ผู้ปฏิบัติงานที่มีชื่อในด้านการเกษตรและการประมง	0.6	7.1	96.2	2,206.3	742.2	0.3	6. Skilled agricultural and fishery workers	
7. ผู้ปฏิบัติงานในสถานประกอบการที่มีชื่อและธุรกิจนอกพื้นที่ต่างๆ	1.5	21.9	641.3	151.0	33.7	30.0	7. Craft and related trades workers	
8. ผู้ปฏิบัติงานโรงงานและเครื่องจักรและผู้ปฏิบัติงานในสถานประกอบและผู้ปฏิบัติงานด้านเกษตร	1.8	28.7	273.4	126.2	12.4	-	8. Plant and machine operators and assemblers	
9. อาชีพอื่นที่ระบุต่างๆ ในด้านการเกษตรที่ไม่ระบุ	0.7	76.3	540.3	119.1	22.8	2.2	9. Elementary occupations	
10. คนงานซึ่งมิได้รวมเข้าเป็นหมวดอื่น	-	-	-	-	-	-	10. Workers not classifiable by occupation	
หญิง	38.9	418.2	1,013.2	1,631.2	1,644.6	15.0	FEMALE	
1. ผู้ปฏิบัติงานชั่วคราวระดับอาวุโสและผู้จัดการ	36.5	16.5	6.5	89.2	0.7	-	1. Legislators, senior officials and managers	
2. ผู้ประกอบวิชาชีพด้านต่างๆ	-	189.1	7.8	0.3	0.1	0.1	2. Professionals	
3. ผู้ประกอบวิชาชีพด้านเทคนิคสาขาต่างๆ และอาชีพที่เกี่ยวข้อง	-	38.5	42.0	4.6	1.4	1.1	3. Technicians and associate professionals	
4. เสร็จสิ้น	-	82.4	41.0	0.8	5.2	-	4. Clerks	
5. พนักงานบริการและพนักงานบ้านครัวและตลาด	1.5	60.9	138.1	347.0	261.9	4.0	5. Service workers and shop and market sales workers	
6. ผู้ปฏิบัติงานที่มีชื่อในด้านการเกษตรและการประมง	1.0	4.3	72.3	957.1	1,219.1	2.3	6. Skilled agricultural and fishery workers	
7. ผู้ปฏิบัติงานในสถานประกอบการที่มีชื่อและธุรกิจนอกพื้นที่ต่างๆ	-	5.4	202.2	159.9	57.5	6.9	7. Craft and related trades workers	
8. ผู้ปฏิบัติงานโรงงานและเครื่องจักรและผู้ปฏิบัติงานด้านเกษตร	-	0.2	162.5	13.7	10.7	-	8. Plant and machine operators and assemblers	
9. อาชีพอื่นที่ระบุต่างๆ ในด้านการเกษตรที่ไม่ระบุ	-	21.0	340.7	58.7	58.2	0.6	9. Elementary occupations	
10. คนงานซึ่งมิได้รวมเข้าเป็นหมวดอื่น	-	-	-	-	-	-	10. Workers not classifiable by occupation	

ไตรมาสที่ 2:2550 : Quarter 2:2007

ตารางที่ 7 จำนวนผู้มีงานทำ จำแนกตามสถานภาพทางาน สถานการณ์ และเพศ ภาคตะวันออกเฉียงเหนือ

TABLE 7 EMPLOYED PERSONS BY WORK STATUS, INDUSTRY AND SEX, NORTHEASTERN REGION

หน่วยนับพัน : In Thousands

อุตสาหกรรม	สถานภาพทางาน Work Status						รวม	INDUSTRY
	นายจ้าง Employer	ผู้จ้างรัฐบาล Government Employee	ผู้จ้างเอกชน Private Employee	ทั้งส่วนตัว Own Account Worker	ครอบครัว Unpaid Family Worker	รวมกลุ่ม Members of Producers' Cooperatives		
ชาย	167.5	589.0	1,760.8	2,904.0	949.7	33.7	MALE	
1. เกษตรกรรม การล่าสัตว์ และการป่าไม้	3,333.2	34.7	324.1	2,193.8	732.4	0.3	1. Agriculture, hunting and forestry	
2. การประมง	57.9	0.0	1.7	48.9	10.2	-	2. Fishing	
3. การทำเหมืองแร่และเหมืองหิน	18.1	0.1	11.3	5.7	1.1	-	3. Mining and quarrying	
4. การผลิต	478.8	1.8	333.2	100.8	23.7	1.8	4. Manufacturing	
5. การไฟฟ้า ก๊าซ และการประปา	17.4	15.8	1.6	-	-	-	5. Electricity, gas and water supply	
6. การก่อสร้าง	758.8	10.3	644.7	23.6	8.1	29.6	6. Construction	
7. การขนส่ง การขายปลีก การซ่อมแซมยานยนต์ รถจักรยานยนต์ ของใช้ส่วนบุคคล และของใช้ในชีวิตประจำวัน	743.1	43.9	262.3	323.2	113.0	0.7	7. Wholesale and retail trade, repair of motor vehicles motorcycles and personal and household goods	
8. โรงแรม และภัตตาคาร	183.4	4.3	46.2	82.5	50.0	0.3	8. Hotel and restaurants	
9. การขนส่ง สถานที่เก็บสินค้า และการคมนาคม	161.9	1.7	63.2	81.9	4.2	-	9. Transport, storage and communication	
10. การเงิน บัญชี และการประกันภัย	18.3	5.4	12.3	0.6	-	-	10. Financial intermediation	
11. กิจกรรมด้านสังคม วัฒนธรรม กีฬา และนันทนาการ	64.5	5.3	26.9	20.4	2.0	0.1	11. Real estate, renting and business activities	
12. การบริหารราชการ และการป้องกันประเทศ	305.8	-	-	-	-	-	12. Public administration and defence, compulsory social security	
รวมกลุ่มประกันสังคมภาคบังคับ								
13. การศึกษา	157.8	0.1	150.0	7.6	0.1	-	13. Education	
14. งานด้านสุขภาพ และงานสังคมสงเคราะห์	38.6	0.2	32.6	3.3	1.9	0.5	14. Health and social work	
15. กิจกรรมด้านบริการชุมชน สังคม และการบริการส่วนบุคคลอื่น ๆ	64.0	11.9	19.4	23.5	4.8	0.3	15. Other community, social and personal service activity	
16. ผู้จ้างในครัวเรือนส่วนบุคคล	3.2	-	3.2	-	-	-	16. Private households with employed persons	
17. องค์การระหว่างประเทศและองค์การต่างประเทศ อื่นๆ และสมาชิก	-	-	-	-	-	-	17. Ex-territorial organizations and bodies	
18. ไม่ทราบ	-	-	-	-	-	-	18. Unknown	
หญิง	4,731.1	4,182	1,013.2	1,631.2	1,614.6	15.0	FEMALE	
1. เกษตรกรรม การล่าสัตว์ และการป่าไม้	2,429.8	12.4	237.0	951.4	1,215.1	2.3	1. Agriculture, hunting and forestry	
2. การประมง	13.1	0.0	1.0	6.7	5.4	-	2. Fishing	
3. การทำเหมืองแร่และเหมืองหิน	8.2	-	3.2	0.5	4.5	-	3. Mining and quarrying	
4. การผลิต	654.8	0.2	387.6	192.9	62.4	6.6	4. Manufacturing	
5. การไฟฟ้า ก๊าซ และการประปา	9.3	6.7	2.7	-	-	-	5. Electricity, gas and water supply	
6. การก่อสร้าง	119.3	1.5	108.1	2.0	6.9	0.3	6. Construction	
7. การขนส่ง การขายปลีก การซ่อมแซมยานยนต์ รถจักรยานยนต์ ของใช้ส่วนบุคคล และของใช้ในชีวิตประจำวัน	602.4	10.4	117.3	249.2	220.6	4.6	7. Wholesale and retail trade, repair of motor vehicles motorcycles and personal and household goods	
8. โรงแรม และภัตตาคาร	316.6	5.9	60.4	162.5	87.8	-	8. Hotel and restaurants	
9. การขนส่ง สถานที่เก็บสินค้า และการคมนาคม	11.5	0.6	3.9	3.8	2.4	-	9. Transport, storage and communication	
10. การเงิน บัญชี และการประกันภัย	21.5	0.1	15.2	0.1	-	-	10. Financial intermediation	
11. กิจกรรมด้านสังคม วัฒนธรรม กีฬา และนันทนาการ และกิจกรรมทางธุรกิจ	32.4	0.5	11.5	12.6	4.3	-	11. Real estate, renting and business activities	
12. การบริหารราชการ และการป้องกันประเทศ	110.4	-	-	-	-	-	12. Public administration and defence, compulsory social security	
รวมกลุ่มประกันสังคมภาคบังคับ								
13. การศึกษา	171.7	0.7	157.1	13.7	0.1	-	13. Education	
14. งานด้านสุขภาพ และงานสังคมสงเคราะห์	128.4	0.1	108.3	13.3	2.4	1.1	14. Health and social work	
15. กิจกรรมด้านบริการชุมชน สังคม และการบริการส่วนบุคคลอื่น ๆ	76.8	3.3	9.5	56.0	5.0	0.1	15. Other community, social and personal service activity	
16. ผู้จ้างในครัวเรือนส่วนบุคคล	28.0	-	28.0	-	-	-	16. Private households with employed persons	
17. องค์การระหว่างประเทศและองค์การต่างประเทศ อื่นๆ และสมาชิก	-	-	-	-	-	-	17. Ex-territorial organizations and bodies	
18. ไม่ทราบ	-	-	-	-	-	-	18. Unknown	

ไตรมาสที่ 2:25:50 : Quarter 2:2007

ตารางที่ 8 จำนวนผู้จ้างทำ งานตามอาชีพ จำนวนชั่วโมงทำงานต่อสัปดาห์ การมีเวลาหือพอและต้องการทำงานเพิ่มขึ้น และเพศ ภาคตะวันออกเฉียงเหนือ

TABLE 8 EMPLOYED PERSONS BY OCCUPATION, HOURS WORKED PER WEEK, AVAILABILITY FOR ADDITIONAL WORK AND SEX, NORTHEASTERN REGION

หน่วยเป็นพัน : in Thousands

ไตรมาสที่ 2/2550 : Quarter 2/2007

จำนวนชั่วโมงทำงาน เพศ และ การมีเวลาหือพอ และต้องการทำงานเพิ่มขึ้น	รวม	อาชีพ Occupation											HOURS WORKED, SEX AND AVAILABILITY FOR ADDITIONAL WORK			
		ผู้มีคุณวุฒิมหา และผู้จัดการ Legislators & Managers	วิชาชีพ ด้านต่างๆ Profes- sional	วิชาชีพ ด้านเทคนิค Technicians	เสมียน Clerks	พนักงาน บริการ Service Workers	ด้านการเกษตร และประมง Agricultural & Fishery	ด้านความ สามารถทางฝีมือ Craft & related trades	ผู้ปฏิบัติงาน โรงงานเครื่องจักร Plant & Machine operators	อาชีพ ฐานต่างๆ Elementary occupations	คนงานซึ่งมี ที่ได้แยกไป ใหม่ก่อน	Not classifiable		TOTAL		
ยอดรวม	11,135.8	623.5	339.8	226.4	207.4	1,248.6	5,308.7	1,311.4	629.6	1,240.5	-	-	-	-	-	-
มี	315.1	4.9	1.0	2.9	-	9.1	198.0	22.2	10.3	66.7	-	-	-	-	-	-
ไม่มี	10,820.7	618.6	338.9	223.5	207.4	1,239.5	5,110.8	1,289.1	619.3	1,173.8	-	-	-	-	-	-
มีงานประจำแต่ไม่ได้ทำงาน	371.5	7.9	48.7	3.2	1.3	17.5	261.7	15.5	5.8	10.1	-	-	-	-	-	-
มี	52.5	0.6	0.1	0.1	-	0.5	49.0	0.1	1.5	0.7	-	-	-	-	-	-
ไม่มี	319.1	7.3	48.6	3.1	1.3	17.0	212.7	15.4	4.3	9.4	-	-	-	-	-	-
1-9 ชั่วโมง	79.8	0.3	4.8	1.1	0.1	1.6	56.4	0.9	3.1	11.7	-	-	-	-	-	-
มี	7.2	-	-	-	-	0.1	5.4	-	-	1.8	-	-	-	-	-	-
ไม่มี	72.6	0.3	4.8	1.1	0.1	1.5	51.0	0.9	3.1	9.9	-	-	-	-	-	-
10-19 ชั่วโมง	431.1	12.6	13.3	1.5	1.6	16.1	292.0	31.6	4.6	57.7	-	-	-	-	-	-
มี	46.5	1.0	0.1	1.1	-	1.2	26.0	6.7	0.5	10.0	-	-	-	-	-	-
ไม่มี	384.5	11.6	13.3	0.4	1.6	14.8	266.1	24.9	4.2	47.8	-	-	-	-	-	-
20-29 ชั่วโมง	1,144.3	28.2	43.4	19.9	16.2	57.2	783.5	71.6	34.8	89.5	-	-	-	-	-	-
มี	93.2	0.1	-	0.3	-	2.1	67.9	4.8	2.9	15.1	-	-	-	-	-	-
ไม่มี	1,051.1	28.1	43.4	19.6	16.2	55.0	715.6	66.8	32.0	74.4	-	-	-	-	-	-
30-34 ชั่วโมง	509.1	18.4	10.8	7.8	2.2	38.7	284.3	46.5	26.2	74.2	-	-	-	-	-	-
มี	37.1	0.1	-	1.1	-	0.2	6.2	1.9	3.3	24.3	-	-	-	-	-	-
ไม่มี	472.0	18.3	10.8	6.7	2.2	38.5	278.2	44.6	22.8	49.9	-	-	-	-	-	-
35-39 ชั่วโมง	1,283.5	107.4	115.2	60.3	75.8	133.5	582.2	88.2	28.4	92.6	-	-	-	-	-	-
มี	19.2	1.7	0.1	0.2	-	2.4	12.1	1.8	0.6	0.4	-	-	-	-	-	-
ไม่มี	1,264.4	105.7	115.1	60.1	75.8	131.2	570.1	86.4	27.8	92.2	-	-	-	-	-	-
40-49 ชั่วโมง	3,545.3	144.0	85.9	88.0	88.5	396.3	1,598.5	458.0	277.6	408.5	-	-	-	-	-	-
มี	44.8	0.7	0.7	-	-	1.3	25.0	2.8	1.6	12.8	-	-	-	-	-	-
ไม่มี	3,500.6	143.4	85.3	88.0	88.5	395.1	1,573.5	455.2	276.0	395.7	-	-	-	-	-	-
50 ชั่วโมงขึ้นไป	3,771.2	304.7	17.8	44.7	21.7	587.7	1,450.1	599.1	249.1	496.2	-	-	-	-	-	-
มี	14.6	0.9	-	0.0	-	1.4	6.6	4.0	-	1.7	-	-	-	-	-	-
ไม่มี	3,756.6	303.8	17.8	44.7	21.7	586.3	1,443.6	595.1	249.1	494.5	-	-	-	-	-	-

ตารางที่ 8 จำนวนผู้จ้างงาน ชั่วโมงตามอาชีพ จำนวนชั่วโมงทำงานต่อสัปดาห์ ความสามารถในการทำงานเพิ่มเติม และเพศ ภาคตะวันออกเฉียงเหนือ
 TABLE 8 EMPLOYED PERSONS BY OCCUPATION, HOURS WORKED PER WEEK, AVAILABILITY FOR ADDITIONAL WORK AND SEX, NORTHEASTERN REGION

ประเภทอาชีพ Occupation	จำนวนผู้จ้างงาน Employed persons										จำนวนชั่วโมงทำงาน Hours worked		ความสามารถในการทำงานเพิ่มเติม Availability for additional work
	รวม Total	ผู้บริหารและผู้จัดการ Legislators & Managers	วิชาชีพ Professional	วิชาชีพด้านเทคนิค Technicians	เสมียน Clerks	ผู้ให้บริการ Service Workers	การเกษตร Agricultural & Fishery	ช่างฝีมือ Craft & related trades	ผู้ปฏิบัติงานโรงงานเครื่องจักร Plant & Machine operators	อาชีพ Elementary occupations	ไม่สามารถจำแนก Not classifiable	ชาย Male	
ทั้งหมด Total	6,404.7	474.2	142.5	138.8	77.9	435.3	3,052.7	879.4	442.5	761.3	-	-	-
ผู้บริหารและผู้จัดการ Legislators & Managers	201.5	2.8	0.2	2.6	-	2.2	123.6	16.9	2.2	9.3	-	-	Available
วิชาชีพ Professional	6,203.2	471.4	142.3	136.2	77.9	433.1	2,929.1	862.5	433.2	717.4	-	-	Not available
ผู้บริหารระดับสูงที่ไม่ใช่ทำงาน High level non-executive	215.6	6.8	17.7	1.6	0.5	2.9	162.7	14.1	2.9	5.2	-	-	With job not work
วิชาชีพ Professional	367.7	0.1	0.1	0.1	-	0.2	34.1	0.1	1.5	0.6	-	-	Available
1-9 ชั่วโมง 1-9 hours	178.9	6.7	17.7	1.5	0.5	2.7	128.6	14.0	3.7	3.6	-	-	Not available
10-19 ชั่วโมง 10-19 hours	37.9	0.3	2.6	0.7	-	0.4	24.7	0.8	1.9	6.5	-	-	1-9 hours
20-29 ชั่วโมง 20-29 hours	1.7	-	-	-	-	-	0.7	-	-	0.9	-	-	Available
30-34 ชั่วโมง 30-34 hours	362.2	0.3	2.6	0.7	-	0.4	23.9	0.8	1.9	5.6	-	-	Not available
35-39 ชั่วโมง 35-39 hours	214.2	11.3	4.8	1.5	1.5	5.6	141.5	13.1	3.3	31.7	-	-	10-19 hours
40-49 ชั่วโมง 40-49 hours	24.5	-	-	1.1	-	0.3	12.9	3.3	0.1	6.8	-	-	Available
50 ชั่วโมงขึ้นไป 50 hours and over	189.7	11.3	4.8	0.3	1.5	5.3	128.6	9.8	3.2	25.0	-	-	Not available
รวม Total	598.8	24.5	20.3	12.7	5.7	21.0	409.9	34.3	27.5	42.9	-	-	20-29 hours
ผู้บริหารและผู้จัดการ Legislators & Managers	56.4	0.1	-	0.1	-	1.0	39.4	4.8	2.9	8.2	-	-	Available
วิชาชีพ Professional	542.4	24.4	20.3	12.6	5.7	20.1	370.5	29.5	24.6	34.7	-	-	Not available
ผู้บริหารระดับสูงที่ไม่ใช่ทำงาน High level non-executive	209.9	13.9	5.8	5.9	0.5	15.5	149.8	22.5	20.7	35.4	-	-	30-34 hours
วิชาชีพ Professional	22.9	0.1	-	1.1	-	-	2.6	1.5	2.7	15.0	-	-	Available
1-9 ชั่วโมง 1-9 hours	247.0	13.8	5.8	4.8	0.5	15.5	147.3	21.0	18.0	20.5	-	-	Not available
10-19 ชั่วโมง 10-19 hours	691.0	93.5	47.9	36.8	24.3	39.3	313.7	47.1	24.4	64.1	-	-	35-39 hours
20-29 ชั่วโมง 20-29 hours	13.2	1.6	0.1	0.1	-	0.2	8.5	1.8	0.6	0.4	-	-	Available
30-34 ชั่วโมง 30-34 hours	677.8	91.9	47.8	36.7	24.3	39.1	306.2	45.3	23.8	63.7	-	-	Not available
40-49 ชั่วโมง 40-49 hours	2,004.2	101.4	35.9	54.2	35.9	151.9	895.2	304.4	171.7	253.5	-	-	40-49 hours
50 ชั่วโมงขึ้นไป 50 hours and over	36.0	0.7	-	-	-	0.3	20.1	2.8	1.6	10.6	-	-	Available
รวม Total	1,968.2	100.8	35.9	54.2	35.9	151.6	875.1	301.6	170.1	243.0	-	-	Not available
ผู้บริหารและผู้จัดการ Legislators & Managers	2,373.1	222.5	7.6	25.5	9.7	198.6	955.2	443.2	187.9	323.0	-	-	50 hours and over
วิชาชีพ Professional	10.1	0.4	-	0.4	-	0.2	5.3	2.6	2.6	1.6	-	-	Available
1-9 ชั่วโมง 1-9 hours	2,363.0	222.2	7.6	25.5	9.7	198.4	949.8	440.5	187.9	321.4	-	-	Not available
ทั้งหมด Total	4,731.1	149.3	197.3	87.6	129.4	813.3	2,256.0	431.9	187.1	479.2	-	-	MALE
ผู้บริหารและผู้จัดการ Legislators & Managers	113.6	2.2	0.8	0.3	-	6.9	74.4	5.3	1.0	22.8	-	-	Available
วิชาชีพ Professional	4,617.5	147.2	196.5	87.3	129.4	806.4	2,181.7	426.6	186.1	456.4	-	-	Not available
ผู้บริหารระดับสูงที่ไม่ใช่ทำงาน High level non-executive	156.0	1.1	31.0	1.6	0.8	14.6	99.0	1.4	0.6	5.9	-	-	With job not work
วิชาชีพ Professional	15.8	0.5	0.1	-	-	0.2	14.9	-	-	0.1	-	-	Available
1-9 ชั่วโมง 1-9 hours	140.2	0.6	30.9	1.6	0.8	14.3	84.2	1.4	0.6	5.8	-	-	Not available
10-19 ชั่วโมง 10-19 hours	41.9	0.0	2.2	0.4	0.1	1.1	31.7	0.1	1.2	5.1	-	-	1-9 hours
20-29 ชั่วโมง 20-29 hours	5.6	-	-	-	-	0.1	4.7	-	-	0.8	-	-	Available
30-34 ชั่วโมง 30-34 hours	364.4	0.0	2.2	0.4	0.1	1.0	27.0	0.1	1.2	4.3	-	-	Not available
35-39 ชั่วโมง 35-39 hours	216.8	1.2	8.6	0.1	0.1	10.5	150.5	18.5	1.4	26.0	-	-	10-19 hours
40-49 ชั่วโมง 40-49 hours	22.0	0.1	-	-	-	0.9	13.0	3.4	0.4	3.2	-	-	Available
50 ชั่วโมงขึ้นไป 50 hours and over	194.8	0.2	8.5	0.1	0.1	9.5	137.5	15.2	1.0	22.8	-	-	Not available
รวม Total	545.5	3.7	23.0	7.2	10.5	36.1	373.6	37.3	7.4	46.7	-	-	20-29 hours
ผู้บริหารและผู้จัดการ Legislators & Managers	36.8	-	-	0.2	-	1.2	28.5	-	-	7.0	-	-	Available
วิชาชีพ Professional	508.7	3.7	23.0	7.0	10.5	35.0	345.1	37.3	7.4	39.7	-	-	Not available
ผู้บริหารระดับสูงที่ไม่ใช่ทำงาน High level non-executive	239.2	4.5	5.1	1.9	1.8	23.2	134.5	24.0	5.4	38.8	-	-	30-34 hours
วิชาชีพ Professional	14.2	-	-	-	-	0.2	3.6	0.5	0.6	9.3	-	-	Available
1-9 ชั่วโมง 1-9 hours	225.0	4.5	5.1	1.9	1.8	23.0	130.9	23.6	4.8	29.5	-	-	Not available
20-29 ชั่วโมง 20-29 hours	59.2.5	13.9	67.3	23.4	51.6	94.3	268.5	41.1	94.3	28.5	-	-	35-39 hours
30-34 ชั่วโมง 30-34 hours	5.9	0.1	-	0.1	-	2.2	3.6	-	-	0.0	-	-	Available
40-49 ชั่วโมง 40-49 hours	586.6	13.8	67.3	23.4	51.6	92.1	264.9	41.1	4.0	28.5	-	-	Not available
50 ชั่วโมงขึ้นไป 50 hours and over	1,541.2	42.6	50.0	33.8	52.6	244.4	703.3	153.6	105.9	155.0	-	-	40-49 hours
รวม Total	8.8	-	0.7	-	-	0.9	4.9	0.0	-	2.3	-	-	Available
ผู้บริหารและผู้จัดการ Legislators & Managers	1,532.4	42.6	49.4	33.8	52.6	245.5	698.4	153.6	105.9	152.7	-	-	Not available
วิชาชีพ Professional	1,398.1	82.2	10.2	19.2	12.1	389.1	495.0	155.9	61.1	173.2	-	-	50 hours and over
1-9 ชั่วโมง 1-9 hours	4.5	-	0.5	0.0	-	1.2	1.4	-	1.4	0.1	-	-	Available
ทั้งหมด Total	1,393.5	81.6	10.2	19.2	12.1	387.9	493.7	154.5	61.1	173.1	-	-	Not available

ที่มา: 22550 : Quarter 2/2007

หน่วยนับ: In Thousands

ตารางที่ 9 จำนวนผู้จ้างทำ อำนวยความสะดวกอุตสาหกรรม จำนวนชั่วโมงทำงานต่อสัปดาห์ การมีเวลาเหลือพอและต้องการทำงานเพิ่มขึ้น และเพศ ภาคตะวันออกเฉียงเหนือ
 TABLE 9 EMPLOYED PERSONS BY INDUSTRY, HOURS WORKED PER WEEK, AVAILABILITY FOR ADDITIONAL WORK AND SEX, NORTHEASTERN REGION

ไตรมาสที่ 2/2550 : Quarter 2/2007

หน่วยเป็นพัน : In Thousands

จำนวนชั่วโมงทำงาน เพศ และ การมีเวลาเหลือพอ และต้องการทำงานเพิ่มขึ้น	อุตสาหกรรม Industry											HOURS WORKED, SEX AND AVAILABILITY FOR ADDITIONAL WORK
	รวม Total	เกษตรกรรม Agriculture	การประมง Fishing	เหมืองแร่ เหมืองหิน Mining & Quarrying	การผลิต Manufacturing	ไฟฟ้า ก๊าซ และประปา Electricity, Gas & Water supply	ก่อสร้าง Construction	การค้าปลีก Wholesale & Retail trade	โรงแรม และภัตตาคาร Hotels & Restaurants	การขนส่ง Transport & Communi- cation	การขนส่ง Transport	
ยอดรวม	11,135.8	5,763.0	70.9	26.3	1,133.6	26.7	878.1	1,345.5	500.0	173.4	173.4	TOTAL
มี	315.1	248.6	6.6	-	10.4	1.6	16.9	9.5	5.5	4.5	4.5	Available
ไม่มี	10,820.7	5,514.4	64.3	26.3	1,123.2	25.1	861.2	1,335.9	494.4	168.9	168.9	Not available
มีเวลาเหลือพอ ไม่ได้ทำงาน	371.5	264.8	0.1	-	8.2	0.0	17.8	5.3	13.1	2.6	2.6	With job not work
มี	52.5	49.5	-	-	0.3	-	0.5	0.7	0.3	1.0	1.0	Available
ไม่มี	319.1	215.3	0.1	-	7.9	0.0	17.3	4.6	12.8	1.6	1.6	Not available
1-9 ชั่วโมง	79.8	65.2	1.0	-	1.4	-	3.0	1.4	1.0	0.2	0.2	1-9 hours
มี	7.2	6.8	-	-	-	-	-	0.1	0.2	-	-	Available
ไม่มี	72.6	58.4	1.0	-	1.4	-	3.0	1.3	0.8	0.2	0.2	Not available
10-19 ชั่วโมง	431.1	329.4	6.1	-	27.6	-	7.8	13.6	8.7	3.2	3.2	10-19 hours
มี	46.5	32.2	1.3	-	5.9	-	3.3	1.1	0.3	-	-	Available
ไม่มี	384.5	297.3	4.8	-	21.7	-	4.5	12.5	8.3	3.2	3.2	Not available
20-29 ชั่วโมง	1,144.3	826.9	10.5	-	69.8	5.0	31.8	41.6	24.3	22.0	22.0	20-29 hours
มี	93.2	75.6	2.3	-	0.9	1.5	5.8	2.1	2.8	0.0	0.0	Available
ไม่มี	1,051.1	751.3	8.2	-	68.9	3.5	26.0	39.5	21.5	21.9	21.9	Not available
30-34 ชั่วโมง	509.1	341.4	2.8	0.1	43.3	0.3	21.3	33.3	19.4	9.5	9.5	30-34 hours
มี	37.1	32.7	-	-	0.5	-	1.6	0.3	0.2	0.6	0.6	Available
ไม่มี	472.0	308.7	2.8	0.1	42.8	0.3	19.7	33.1	19.2	8.9	8.9	Not available
35-39 ชั่วโมง	1,283.5	613.1	10.7	2.3	71.8	7.9	35.1	54.0	49.8	15.2	15.2	35-39 hours
มี	19.2	11.9	-	-	1.1	0.0	0.7	1.6	0.3	1.4	1.4	Available
ไม่มี	1,264.4	601.2	10.7	2.3	70.7	7.8	34.4	52.4	49.4	13.8	13.8	Not available
40-49 ชั่วโมง	3,545.3	1,721.6	19.8	9.0	501.7	12.7	261.4	444.8	183.6	45.0	45.0	40-49 hours
มี	44.8	32.7	3.0	-	0.0	0.0	3.4	0.2	1.1	1.5	1.5	Available
ไม่มี	3,500.6	1,688.9	16.9	9.0	501.6	12.7	258.0	444.6	182.5	43.5	43.5	Not available
50 ชั่วโมงขึ้นไป	3,771.2	1,600.5	20.0	14.8	409.9	0.7	499.9	751.4	200.2	75.6	75.6	50 hours and over
มี	14.6	7.1	-	-	1.6	-	1.6	3.5	0.4	-	-	Available
ไม่มี	3,756.6	1,593.4	20.0	14.8	408.3	0.7	498.3	748.0	199.9	75.6	75.6	Not available

ตารางที่ 9 จำนวนผู้จ้างทำ งานนอกอุตสาหกรรม จำนวนชั่วโมงทำงานต่อสัปดาห์ การมีเวลาเหลือพอและต้องการทำงานเพิ่มขึ้น และเพศ ภาคตะวันออกเฉียงเหนือ (ต่อ)
 TABLE 9 EMPLOYED PERSONS BY INDUSTRY, HOURS WORKED PER WEEK, AVAILABILITY FOR ADDITIONAL WORK AND SEX, NORTHEASTERN REGION (Contd.)

ไตรมาสที่ 2:2550 : Quarter 2/2007

หน่วยเป็นพัน : In Thousands

จำนวนชั่วโมงทำงาน เพศ และ การมีเวลาเหลือพอ และต้องการทำงานเพิ่มขึ้น	อุตสาหกรรม (ต่อ) Industry (Contd.)											HOURS WORKED, SEX AND AVAILABILITY FOR ADDITIONAL WORK
	สื่อกลาง ทางการเงิน Financial Intermediation	อสังหาริมทรัพย์ และเช่า Real estate & Renting	บริการราชการ และป้องกันประเทศ Public adminis- tration & Defence	การศึกษา Education	สุขภาพและ สังคม Health & Social work	บริการ ชุมชนสังคม Other community & Social	อยู่อาศัย หรือส่วนบุคคล Private households with employed persons	องค์กร ระหว่างประเทศ Extra-territorial organizations	ไม่ทราบ	TOTAL		
ยอดรวม	39.9	96.9	416.2	329.6	163.9	140.8	31.2	-	-	-	-	-
มี	-	1.2	1.5	1.1	2.0	5.4	0.3	-	-	-	-	-
ไม่มี	39.9	95.7	414.8	328.5	161.9	135.4	30.9	-	-	-	-	-
มีงานประจำแต่ไม่ได้ทำงาน	0.4	1.1	2.1	53.7	1.9	0.5	0.1	-	-	-	-	-
มี	-	0.1	-	0.1	-	-	-	-	-	-	-	-
ไม่มี	0.4	1.0	2.1	53.6	1.9	0.5	0.1	-	-	-	-	-
1-9 ชั่วโมง	-	-	0.3	4.9	0.6	0.9	0.0	-	-	-	-	-
มี	-	-	-	-	-	0.1	0.0	-	-	-	-	-
ไม่มี	-	-	0.3	4.9	0.6	0.7	-	-	-	-	-	-
10-19 ชั่วโมง	0.2	2.1	7.7	17.2	1.7	5.6	0.2	-	-	-	-	-
มี	-	0.4	-	-	-	2.1	0.0	-	-	-	-	-
ไม่มี	0.2	1.7	7.7	17.2	1.7	3.5	0.2	-	-	-	-	-
20-29 ชั่วโมง	0.8	4.6	41.1	40.0	6.6	17.0	2.5	-	-	-	-	-
มี	-	0.1	-	-	0.1	1.7	0.2	-	-	-	-	-
ไม่มี	0.8	4.5	41.1	40.0	6.5	15.3	2.3	-	-	-	-	-
30-34 ชั่วโมง	1.0	3.3	15.4	8.2	2.9	5.6	1.2	-	-	-	-	-
มี	-	-	-	-	1.1	0.1	-	-	-	-	-	-
ไม่มี	1.0	3.3	15.4	8.2	1.8	5.6	1.2	-	-	-	-	-
35-39 ชั่วโมง	7.3	18.6	209.0	108.8	60.4	19.3	0.4	-	-	-	-	-
มี	-	0.2	0.8	0.2	0.8	0.1	-	-	-	-	-	-
ไม่มี	7.3	18.4	208.2	108.7	59.7	19.3	0.4	-	-	-	-	-
40-49 ชั่วโมง	26.3	29.4	93.3	83.1	59.0	45.6	8.9	-	-	-	-	-
มี	-	-	0.7	0.7	-	1.4	-	-	-	-	-	-
ไม่มี	26.3	29.4	92.6	82.4	59.0	44.2	8.9	-	-	-	-	-
50 ชั่วโมงขึ้นไป	3.9	37.9	47.4	13.8	30.9	46.4	18.0	-	-	-	-	-
มี	-	0.4	-	0.1	-	-	0.0	-	-	-	-	-
ไม่มี	3.9	37.5	47.4	13.7	30.9	46.4	18.0	-	-	-	-	-

ตารางที่ 9 จำนวนผู้ทำงาน จำนวนคนอุตสาหกรรม จำนวนชั่วโมงทำงานต่อสัปดาห์โดยเพศ ภาคตะวันออกเฉียงเหนือ

TABLE 9 EMPLOYED PERSONS BY INDUSTRY, HOURS WORKED PER WEEK, BY SEX, NORTHEASTERN REGION

หน่วยนับ: in Thousands

ชื่อ ภาค และ ระดับความสูง และค่าจ้างงานขั้นต่ำ	อุตสาหกรรม Industry										รวม Total	HOURS WORKED, SEX AND AVAILABILITY FOR ADDITIONAL WORK
	เกษตรกรรม Agriculture	การประมง Fishing	เหมืองแร่ และหิน Mining & Quarrying	การผลิต Manufac- turing	ไฟฟ้า ก๊าซ และน้ำประปา Electricity, Gas & Water supply	การก่อสร้าง Construction	ค้าปลีก และค้าส่ง Wholesale & Retail trade	โรงแรม และภัตตาคาร Hotels & Restaurants	การขนส่ง & การสื่อสาร	Transport & Communi- cation		
ชาย	6,047.7	3,332.2	579	478.8	174	758.8	743.1	183.4	161.9	MALE	Available	
ไม่ มี	201.5	156.1	4.5	3.8	1.6	15.4	6.6	1.7	3.9	Available	Available	
มี ระดับค่าจ้างขั้นต่ำ	6,203.2	3,177.0	534	475.1	158	743.5	736.5	181.7	158.0	Not available	Not available	
ไม่ มี	213.6	163.7	0.1	6.5	0.0	13.8	2.6	1.3	2.6	With job not work	With job not work	
มี ระดับค่าจ้างขั้นต่ำ	178.9	129.6	0.1	36.7	-	0.5	0.6	0.1	1.0	Available	Available	
1-9 ชั่วโมง	37.9	28.9	1.0	6.2	0.0	13.3	2.0	1.2	1.6	Not available	Not available	
10-19 ชั่วโมง	1.7	1.5	-	-	-	3.0	0.5	0.4	0.2	1-9 hours	1-9 hours	
20-29 ชั่วโมง	36.2	27.3	1.0	0.1	-	3.0	0.5	0.4	0.2	Available	Available	
30-34 ชั่วโมง	214.2	159.5	4.6	7.8	3.2	24.6	6.2	2.8	3.2	Not available	Not available	
35-39 ชั่วโมง	24.5	16.1	1.3	1.2	-	3.3	0.9	0.3	-	10-19 hours	10-19 hours	
40-49 ชั่วโมง	189.7	143.4	3.3	6.6	-	4.4	7.1	2.4	3.2	Available	Available	
50 ชั่วโมงขึ้นไป	598.8	428.3	8.3	22.1	4.8	29.0	22.8	6.9	18.7	Not available	Not available	
ไม่ มี	56.4	44.2	1.0	0.9	1.5	4.4	2.1	0.7	0.0	20-29 hours	20-29 hours	
มี ระดับค่าจ้างขั้นต่ำ	542.4	384.1	7.4	21.2	3.2	24.6	20.8	6.2	18.7	Available	Available	
1-9 ชั่วโมง	269.9	178.7	1.9	12.4	0.0	19.4	17.1	5.6	8.7	Not available	Not available	
10-19 ชั่วโมง	22.9	20.0	-	0.0	-	1.4	0.2	0.1	-	30-34 hours	30-34 hours	
20-29 ชั่วโมง	691.0	335.1	8.2	24.7	6.5	33.0	22.5	13.8	33.9	Available	Available	
30-34 ชั่วโมง	13.2	8.5	-	1.1	0.0	0.7	0.1	0.3	1.4	35-39 hours	35-39 hours	
35-39 ชั่วโมง	677.8	326.6	8.2	33.5	6.4	32.3	22.4	13.6	12.5	Available	Available	
40-49 ชั่วโมง	2,044.2	973.3	16.2	217.3	5.5	223.1	272.6	71.1	42.1	Not available	Not available	
50 ชั่วโมงขึ้นไป	36.0	26.4	2.2	-	0.0	3.4	0.1	0.2	1.5	40-49 hours	40-49 hours	
ไม่ มี	1,968.2	946.9	14.0	217.3	5.4	219.6	272.5	70.9	40.5	Available	Available	
มี ระดับค่าจ้างขั้นต่ำ	2,373.1	1,065.8	17.5	188.0	0.7	429.9	396.8	81.6	72.6	Not available	Not available	
1-9 ชั่วโมง	10.1	5.3	-	0.2	-	1.6	2.5	0.1	-	50 hours and over	50 hours and over	
10-19 ชั่วโมง	2,363.0	1,060.4	17.5	187.8	0.7	428.3	394.3	81.5	72.6	Available	Available	
20-29 ชั่วโมง	4,731.1	2,429.8	13.1	654.8	9.3	119.3	602.4	316.6	11.5	Not available	Not available	
30-34 ชั่วโมง	4,617.5	2,377.3	11.0	648.2	9.3	117.8	599.4	312.7	10.9	FEMALE	FEMALE	
35-39 ชั่วโมง	156.0	101.1	-	1.8	-	4.0	2.7	11.8	-	Not available	Not available	
40-49 ชั่วโมง	15.5	15.5	-	-	-	-	0.1	0.2	-	With job not work	With job not work	
50 ชั่วโมงขึ้นไป	140.2	85.7	-	1.8	-	4.0	2.6	11.6	-	Available	Available	
1-9 ชั่วโมง	41.9	36.3	-	1.3	-	-	0.9	0.6	-	Not available	Not available	
10-19 ชั่วโมง	5.6	5.3	-	0.6	-	-	0.1	0.2	-	1-9 hours	1-9 hours	
20-29 ชั่วโมง	36.4	31.0	-	1.3	-	-	0.8	0.5	-	10-19 hours	10-19 hours	
30-34 ชั่วโมง	216.8	170.0	1.5	19.8	-	0.1	5.5	5.9	-	Not available	Not available	
35-39 ชั่วโมง	22.0	16.1	-	4.7	-	-	0.1	-	-	Available	Available	
40-49 ชั่วโมง	194.8	153.9	1.5	15.1	-	0.1	5.4	5.9	-	Not available	Not available	
50 ชั่วโมงขึ้นไป	545.5	398.6	2.1	47.7	0.3	2.8	18.8	17.4	3.3	Not available	Not available	
ไม่ มี	36.8	31.4	1.4	-	-	1.4	0.1	2.1	-	20-29 hours	20-29 hours	
มี ระดับค่าจ้างขั้นต่ำ	508.7	367.2	0.8	47.7	0.3	3.3	18.7	15.3	3.3	Available	Available	
1-9 ชั่วโมง	239.2	162.7	0.9	30.9	0.3	2.0	16.2	13.8	0.9	Not available	Not available	
10-19 ชั่วโมง	14.2	12.7	-	0.5	-	0.2	0.1	0.1	0.6	30-34 hours	30-34 hours	
20-29 ชั่วโมง	225.0	150.0	0.9	30.4	0.3	1.8	16.1	13.7	0.3	Available	Available	
30-34 ชั่วโมง	592.5	278.0	2.5	47.1	1.4	2.1	31.5	36.0	1.3	Not available	Not available	
35-39 ชั่วโมง	5.9	3.4	-	-	-	-	1.5	0.1	-	35-39 hours	35-39 hours	
40-49 ชั่วโมง	586.6	274.6	2.5	47.1	1.4	2.1	30.0	35.9	1.3	Available	Available	
50 ชั่วโมงขึ้นไป	1,541.2	788.4	3.6	284.3	7.3	38.4	172.2	112.5	3.0	Not available	Not available	
ไม่ มี	8.8	6.4	0.8	0.0	-	-	0.0	0.9	-	40-49 hours	40-49 hours	
มี ระดับค่าจ้างขั้นต่ำ	1,533.4	742.0	2.8	284.3	7.3	38.4	172.1	111.6	3.0	Available	Available	
1-9 ชั่วโมง	1,398.1	534.7	2.5	221.9	-	7.00	354.6	118.7	3.0	Not available	Not available	
10-19 ชั่วโมง	4.5	1.8	-	1.4	-	-	1.0	0.3	-	50 hours and over	50 hours and over	
20-29 ชั่วโมง	1,393.5	533.0	2.5	220.5	-	7.00	353.7	118.3	3.0	Available	Available	
30-34 ชั่วโมง	-	-	-	-	-	-	-	-	-	Not available	Not available	

ตารางที่ 9 จำนวนผู้จ้างงาน อุตสาหกรรมต่าง ๆ โดยเพศและอายุของผู้จ้างงานที่เพิ่มเติมนอกเหนือจากเขตภาคตะวันออกเฉียงเหนือตอนบน ภาคตะวันออกเฉียงเหนือ (ต่อ)

TABLE 9 EMPLOYED PERSONS BY INDUSTRY, HOURS WORKED PER WEEK, AVAILABILITY FOR ADDITIONAL WORK AND SEX, NORTHEASTERN REGION (Contd.)

จำนวนผู้จ้างงาน เพศ และ กลุ่มอายุผู้จ้างงาน	อุตสาหกรรม (ต่อ) Industry (Contd.)										ชั่วโมงทำงาน ในสัปดาห์ In Thousands
	สื่อกลาง ทางการเงิน Financial Intermediation	ที่พักอาศัย และเช่า Real estate & Renting	บริการสาธารณะ และบริหารราชการ Public admini- stration & Defence	การศึกษา Education	สุขภาพ และสังคม Health & Social work	ชุมชน Other community & Social	ครัวเรือน Private households with employed persons	องค์กร ภายนอก Extra-territorial organizations	ไม่ทราบ Unknown	ชั่วโมงทำงาน โดยเพศและอายุ HOURS WORKED, SEX AND AVAILABILITY FOR ADDITIONAL WORK	
ชาย Male	18.3	64.5	305.8	157.8	38.6	64.0	3.2	-	-	-	MALE
หญิง Female	-	1.0	1.5	1.1	0.3	4.0	0.1	-	-	-	Available
ไม่ทราบ Not available	18.3	63.4	304.3	157.5	37.4	60.0	3.1	-	-	-	Not available
จำนวนผู้จ้างงานที่ มีงานทำ Employed persons with job	0.4	0.2	0.8	23.3	0.1	0.3	-	-	-	-	With job not work Available
ไม่ทราบ Not available	-	0.1	-	0.1	-	-	-	-	-	-	Not available
1-9 ชั่วโมง 1-9 hours	0.4	0.1	0.8	23.3	0.1	0.3	-	-	-	-	1-9 hours
ไม่ทราบ Not available	-	-	-	-	-	-	-	-	-	-	Not available
10-19 ชั่วโมง 10-19 hours	-	-	-	-	-	-	-	-	-	-	10-19 hours
ไม่ทราบ Not available	0.1	2.1	7.6	8.6	-	2.2	-	-	-	-	Not available
ไม่ทราบ Not available	-	0.4	-	-	-	1.0	-	-	-	-	Available
ไม่ทราบ Not available	0.1	1.7	7.6	8.6	-	1.2	-	-	-	-	Not available
20-29 ชั่วโมง 20-29 hours	0.4	0.9	28.9	17.8	1.9	7.7	0.2	-	-	-	20-29 hours
ไม่ทราบ Not available	-	0.1	-	-	-	1.4	-	-	-	-	Not available
ไม่ทราบ Not available	0.4	0.8	28.9	17.8	1.9	6.4	0.1	-	-	-	Not available
30-34 ชั่วโมง 30-34 hours	0.6	3.2	12.6	4.1	2.3	3.1	0.1	-	-	-	30-34 hours
ไม่ทราบ Not available	-	-	-	-	1.1	-	-	-	-	-	Not available
ไม่ทราบ Not available	0.6	3.2	12.6	4.1	2.2	3.1	0.1	-	-	-	Not available
35-39 ชั่วโมง 35-39 hours	3.0	11.2	143.9	51.7	13.1	8.1	0.1	-	-	-	35-39 hours
ไม่ทราบ Not available	-	0.1	0.8	0.2	-	0.1	-	-	-	-	Not available
ไม่ทราบ Not available	3.0	11.0	143.1	51.6	13.1	8.1	0.1	-	-	-	Not available
40-49 ชั่วโมง 40-49 hours	12.5	20.3	68.0	40.1	13.8	23.2	0.8	-	-	-	40-49 hours
ไม่ทราบ Not available	-	-	-	0.7	-	1.4	-	-	-	-	Not available
ไม่ทราบ Not available	12.5	20.3	67.3	40.0	13.8	21.8	0.8	-	-	-	Not available
50 ชั่วโมงขึ้นไป 50 hours and over	1.2	26.8	43.8	9.5	7.1	18.8	2.0	-	-	-	50 hours and over
ไม่ทราบ Not available	-	0.3	-	-	-	-	-	-	-	-	Not available
ไม่ทราบ Not available	1.2	26.4	43.8	9.5	7.1	18.8	2.0	-	-	-	Not available
หญิง Female	21.5	32.4	100.4	171.7	125.4	76.8	28.0	-	-	-	FEMALE
ไม่ทราบ Not available	21.5	32.3	100.4	171.0	124.5	75.4	27.8	-	-	-	Not available
ไม่ทราบ Not available	-	0.9	1.3	30.4	1.8	0.2	0.1	-	-	-	With job not work Available
1-9 ชั่วโมง 1-9 hours	-	0.9	1.3	30.3	1.8	0.2	0.1	-	-	-	1-9 hours
ไม่ทราบ Not available	-	-	-	-	-	-	-	-	-	-	Not available
10-19 ชั่วโมง 10-19 hours	0.1	-	-	-	-	-	-	-	-	-	10-19 hours
ไม่ทราบ Not available	0.1	-	-	-	-	-	-	-	-	-	Not available
ไม่ทราบ Not available	0.1	-	-	-	-	-	-	-	-	-	Available
20-29 ชั่วโมง 20-29 hours	0.4	3.7	12.1	22.1	4.7	9.2	2.4	-	-	-	20-29 hours
ไม่ทราบ Not available	-	-	-	-	-	-	-	-	-	-	Not available
ไม่ทราบ Not available	0.4	3.7	12.1	22.1	4.6	8.9	2.2	-	-	-	Not available
30-34 ชั่วโมง 30-34 hours	0.4	0.1	2.8	4.0	0.6	2.6	1.0	-	-	-	30-34 hours
ไม่ทราบ Not available	-	-	-	-	-	-	-	-	-	-	Not available
ไม่ทราบ Not available	0.4	0.1	2.8	4.0	0.6	2.5	1.0	-	-	-	Not available
35-39 ชั่วโมง 35-39 hours	4.3	7.4	65.0	57.1	47.3	11.2	0.3	-	-	-	35-39 hours
ไม่ทราบ Not available	-	0.1	-	0.0	0.8	-	-	-	-	-	Not available
ไม่ทราบ Not available	4.3	7.3	65.0	57.1	46.6	11.2	0.3	-	-	-	Not available
40-49 ชั่วโมง 40-49 hours	13.8	9.2	25.4	43.0	45.3	22.4	8.1	-	-	-	40-49 hours
ไม่ทราบ Not available	-	-	-	0.7	-	-	-	-	-	-	Not available
ไม่ทราบ Not available	13.8	9.2	25.4	42.4	45.3	22.4	8.1	-	-	-	Not available
50 ชั่วโมงขึ้นไป 50 hours and over	2.6	11.1	3.7	4.2	23.8	27.6	16.0	-	-	-	50 hours and over
ไม่ทราบ Not available	-	0.1	-	-	-	-	0.0	-	-	-	Not available
ไม่ทราบ Not available	2.6	11.0	3.7	4.2	23.8	27.6	16.0	-	-	-	Not available

ตารางที่ 10 จำนวนผู้มีงานทำ จำนวนชั่วโมงทำงาน จำนวนชั่วโมงทำงานต่อสัปดาห์ การมีเวลาเหลือและต้องการทำงานเพิ่มขึ้น และเพศ ภาคตะวันออกเฉียงเหนือ
 TABLE 10 EMPLOYED PERSONS BY WORK STATUS, HOURS WORKED PER WEEK, AVAILABILITY FOR ADDITIONAL WORK AND SEX, NORTHEASTERN REGION

ไตรมาสที่ 2:2550 : Quarter 2:2007

หน่วยเป็นพัน : In Thousands

จำนวนชั่วโมงทำงาน เพศ และ การมีเวลาเหลือ และต้องการทำงานเพิ่มขึ้น	สถานภาพการทำงาน Work Status										รวม Total	การรวมกลุ่ม Members of Producers' Cooperatives	HOURS WORKED, SEX AND AVAILABILITY FOR ADDITIONAL WORK	
	นายจ้าง Employer	รัฐ Government	เอกชน Private	ส่วนตัว Own Account	ครอบครัว Unpaid Family Worker	ว่าง Unemployed	ว่าง Unemployed	ว่าง Unemployed	ว่าง Unemployed	ว่าง Unemployed				ว่าง Unemployed
ยอดรวม	206.4	1,007.2	2,774.0	4,535.2	2,564.3	48.7	11,135.8	206.4	1,007.2	2,774.0	4,535.2	2,564.3	48.7	TOTAL
มี	2.3	3.8	99.5	139.5	68.2	1.9	315.1	2.3	3.8	99.5	139.5	68.2	1.9	Available
ไม่มี	204.1	1,003.4	2,674.6	4,395.7	2,496.2	46.8	10,820.7	204.1	1,003.4	2,674.6	4,395.7	2,496.2	46.8	Not available
มีงานประจำแต่ไม่ได้ทำงาน	3.9	56.4	36.3	256.6	16.3	2.1	371.5	3.9	56.4	36.3	256.6	16.3	2.1	With job not work
มี	0.5	0.1	2.3	42.6	6.9	-	52.5	0.5	0.1	2.3	42.6	6.9	-	Available
ไม่มี	3.4	56.3	34.0	213.9	9.4	2.1	319.1	3.4	56.3	34.0	213.9	9.4	2.1	Not available
1-9 ชั่วโมง	0.3	5.2	16.2	27.3	30.8	-	79.8	0.3	5.2	16.2	27.3	30.8	-	1-9 hours
มี	-	-	1.7	3.7	1.8	-	7.2	-	-	1.7	3.7	1.8	-	Available
ไม่มี	0.3	5.2	14.5	23.5	29.0	-	72.6	0.3	5.2	14.5	23.5	29.0	-	Not available
10-19 ชั่วโมง	0.9	26.6	83.5	165.2	154.8	0.2	431.1	0.9	26.6	83.5	165.2	154.8	0.2	10-19 hours
มี	-	-	20.6	13.7	12.1	0.1	46.5	-	-	20.6	13.7	12.1	0.1	Available
ไม่มี	0.9	26.6	62.9	151.5	142.6	0.1	384.5	0.9	26.6	62.9	151.5	142.6	0.1	Not available
20-29 ชั่วโมง	10.0	96.6	136.2	546.4	350.9	4.2	1,144.3	10.0	96.6	136.2	546.4	350.9	4.2	20-29 hours
มี	0.1	0.2	21.4	43.6	26.1	1.8	93.2	0.1	0.2	21.4	43.6	26.1	1.8	Available
ไม่มี	9.9	96.3	114.9	502.8	324.8	2.4	1,051.1	9.9	96.3	114.9	502.8	324.8	2.4	Not available
30-34 ชั่วโมง	3.8	27.0	105.4	202.5	169.9	0.5	509.1	3.8	27.0	105.4	202.5	169.9	0.5	30-34 hours
มี	0.1	-	29.0	2.5	5.5	-	37.1	0.1	-	29.0	2.5	5.5	-	Available
ไม่มี	3.7	27.0	76.4	200.0	164.4	0.5	472.0	3.7	27.0	76.4	200.0	164.4	0.5	Not available
35-39 ชั่วโมง	9.2	449.5	88.3	471.5	262.1	2.9	1,283.5	9.2	449.5	88.3	471.5	262.1	2.9	35-39 hours
มี	0.8	2.0	4.6	10.1	1.7	-	19.2	0.8	2.0	4.6	10.1	1.7	-	Available
ไม่มี	8.4	447.5	83.8	461.4	260.4	2.9	1,264.4	8.4	447.5	83.8	461.4	260.4	2.9	Not available
40-49 ชั่วโมง	62.9	252.8	1,109.2	1,339.0	772.8	8.7	3,545.3	62.9	252.8	1,109.2	1,339.0	772.8	8.7	40-49 hours
มี	-	1.4	16.9	16.0	10.5	-	44.8	-	1.4	16.9	16.0	10.5	-	Available
ไม่มี	62.9	251.4	1,092.3	1,323.0	762.3	8.7	3,500.6	62.9	251.4	1,092.3	1,323.0	762.3	8.7	Not available
50 ชั่วโมงขึ้นไป	115.5	93.1	1,199.0	1,526.9	806.7	30.0	3,771.2	115.5	93.1	1,199.0	1,526.9	806.7	30.0	50 hours and over
มี	0.9	0.1	3.1	7.2	3.4	-	14.6	0.9	0.1	3.1	7.2	3.4	-	Available
ไม่มี	114.7	93.0	1,195.9	1,519.6	803.3	30.0	3,756.6	114.7	93.0	1,195.9	1,519.6	803.3	30.0	Not available

ตารางที่ 10 จำนวนผู้มีงานทำ จำนวนคนตามสถานภาพการทำงาน จำนวนชั่วโมงทำงานต่อสัปดาห์ การมีเวลาเหลือพอและต้องการทำงานเพิ่มขึ้น และเพศ ภาคตะวันออกเฉียงเหนือ

TABLE 10 EMPLOYED PERSONS BY WORK STATUS, HOURS WORKED PER WEEK, AVAILABILITY FOR ADDITIONAL WORK AND SEX, NORTHEASTERN REGION

ไตรมาสที่ 2/2550 : Quarter 2/2007

หน่วยเป็นพัน : In Thousands

จำนวนชั่วโมงทำงาน เพศ และ การมีเวลาเหลือพอ และต้องการทำงานเพิ่มขึ้น	สถานภาพการทำงาน Work Status							HOURS WORKED, SEX AND AVAILABILITY FOR ADDITIONAL WORK
	รวม	นายจ้าง	ถูกจ้างรัฐบาล	ถูกจ้างเอกชน	ทำงานส่วนตัว	ช่วยธุรกิจ ครอบครัว	การรวมกลุ่ม Members of Producers' Cooperatives	
	Total	Employer	Government Employee	Private Employee	Own Account Worker	Unpaid Family Worker		
ชาย	6,404.7	167.5	589.0	1,760.8	2,904.0	949.7	33.7	MALE
มี	201.5	1.3	2.2	66.0	96.1	35.8	-	Available
ไม่มี	6,203.2	166.2	586.7	1,694.8	2,807.9	913.9	33.7	Not available
มีงานประจำแต่ไม่ได้ทำงาน	215.6	1.8	23.8	21.5	158.0	8.8	1.6	With job not work
มี	36.7	-	0.1	2.2	31.4	3.0	-	Available
ไม่มี	178.9	1.8	23.8	19.3	126.6	5.7	1.6	Not available
1-9 ชั่วโมง	37.9	0.2	2.8	10.5	12.9	11.4	-	1-9 hours
มี	1.7	-	-	0.9	0.6	0.1	-	Available
ไม่มี	36.2	0.2	2.8	9.6	12.3	11.2	-	Not available
10-19 ชั่วโมง	214.2	0.9	16.4	41.2	87.4	68.3	0.1	10-19 hours
มี	24.5	-	-	9.5	8.7	6.3	-	Available
ไม่มี	189.7	0.9	16.4	31.7	78.7	62.0	0.1	Not available
20-29 ชั่วโมง	598.8	8.7	57.8	76.0	321.5	134.1	0.9	20-29 hours
มี	56.4	0.1	0.2	13.8	28.3	13.9	-	Available
ไม่มี	542.4	8.6	57.5	62.1	293.1	120.2	0.9	Not available
30-34 ชั่วโมง	269.9	3.3	19.2	62.9	134.3	49.8	0.5	30-34 hours
มี	22.9	0.1	-	19.2	2.3	1.3	-	Available
ไม่มี	247.0	3.3	19.2	43.7	132.0	48.5	0.5	Not available
35-39 ชั่วโมง	691.0	7.2	261.9	52.4	294.2	74.6	0.7	35-39 hours
มี	13.2	0.8	1.1	3.6	6.5	1.2	-	Available
ไม่มี	677.8	6.4	260.7	48.9	287.6	73.4	0.7	Not available
40-49 ชั่วโมง	2,004.2	49.3	141.5	682.3	846.7	277.7	6.7	40-49 hours
มี	36.0	-	0.7	13.9	13.4	7.9	-	Available
ไม่มี	1,968.2	49.3	140.8	668.3	833.3	269.8	6.7	Not available
50 ชั่วโมงขึ้นไป	2,373.1	96.0	65.6	814.1	1,049.2	325.1	23.2	50 hours and over
มี	10.1	0.4	0.1	2.8	4.9	2.0	-	Available
ไม่มี	2,363.0	95.7	65.5	811.3	1,044.3	323.1	23.2	Not available
หญิง	4,731.1	38.9	418.2	1,013.2	1,631.2	1,614.6	15.0	FEMALE
มี	113.6	1.0	1.6	33.4	43.4	32.4	1.9	Available
ไม่มี	4,617.5	37.9	416.6	979.8	1,587.8	1,582.3	13.1	Not available
มีงานประจำแต่ไม่ได้ทำงาน	156.0	2.1	32.5	14.8	98.6	7.6	0.5	With job not work
มี	15.8	0.5	0.1	0.1	11.3	3.9	-	Available
ไม่มี	140.2	1.6	32.5	14.7	87.3	3.7	0.5	Not available
1-9 ชั่วโมง	41.9	0.0	2.4	5.7	14.4	19.4	-	1-9 hours
มี	5.6	-	-	0.7	3.2	1.7	-	Available
ไม่มี	36.4	0.0	2.4	5.0	11.2	17.8	-	Not available
10-19 ชั่วโมง	216.8	0.1	10.2	42.2	77.8	86.5	0.1	10-19 hours
มี	22.0	-	-	11.1	5.0	5.8	0.1	Available
ไม่มี	194.8	0.1	10.2	31.2	72.8	80.6	-	Not available
20-29 ชั่วโมง	545.5	1.4	38.8	60.3	225.0	216.8	3.2	20-29 hours
มี	36.8	-	-	7.5	15.3	12.2	1.8	Available
ไม่มี	508.7	1.4	38.8	52.7	209.7	204.6	1.5	Not available
30-34 ชั่วโมง	239.2	0.4	7.8	42.5	68.2	120.1	0.1	30-34 hours
มี	14.2	-	-	9.8	0.2	4.2	-	Available
ไม่มี	225.0	0.4	7.8	32.7	68.0	115.9	0.1	Not available
35-39 ชั่วโมง	592.5	1.9	187.7	35.9	177.3	187.5	2.2	35-39 hours
มี	5.9	-	0.9	1.0	3.5	0.5	-	Available
ไม่มี	586.6	1.9	186.8	34.9	173.8	187.0	2.2	Not available
40-49 ชั่วโมง	1,541.2	13.6	111.2	426.9	492.2	495.2	2.1	40-49 hours
มี	8.8	-	0.7	2.9	2.5	2.7	-	Available
ไม่มี	1,532.4	13.6	110.6	424.0	489.7	492.5	2.1	Not available
50 ชั่วโมงขึ้นไป	1,398.1	19.5	27.6	384.9	477.7	481.6	6.9	50 hours and over
มี	4.5	0.5	-	0.3	2.3	1.4	-	Available
ไม่มี	1,393.5	19.0	27.6	384.6	475.3	480.2	6.9	Not available

ตารางที่ 11 จำนวนผู้มีงานทำ จำนวนตามกลุ่มอายุ จำนวนชั่วโมงทำงานต่อสัปดาห์ การมีเวลาเหลือพอและต้องการทำงานเพิ่มขึ้น และเพศ ภาคตะวันออกเฉียงเหนือ

TABLE 11 EMPLOYED PERSONS BY AGE GROUP, HOURS WORKED PER WEEK, AVAILABILITY FOR ADDITIONAL WORK AND SEX, NORTHEASTERN REGION

ไตรมาสที่ 2:2550 : Quarter 2/2007

หน่วยนับพัน : In Thousands

จำนวนชั่วโมงทำงาน เพศ และ การมีเวลาเหลือพอ และต้องการทำงานเพิ่มขึ้น	รวม Total	กลุ่มอายุ Age Group							HOURS WORKED, SEX AND AVAILABILITY FOR ADDITIONAL WORK		
		15-19	20-24	25-29	30-34	35-39	40-49	50-59	>=60	TOTAL	SEX AND AVAILABILITY FOR ADDITIONAL WORK
ยอดรวม	11,135.8	473.6	1,019.2	1,241.5	1,325.2	1,529.5	2,803.7	1,820.4	922.7	922.7	Available
มี	315.1	14.3	36.3	41.4	48.5	55.7	83.1	26.5	9.3	9.3	Available
ไม่มี	10,820.7	459.3	982.9	1,200.1	1,276.7	1,473.8	2,720.7	1,793.9	913.5	913.5	Not available
มีงานประจำแต่ไม่ได้ทำงาน	371.5	1.4	16.6	16.3	40.0	53.6	107.4	86.9	49.5	49.5	With job not work
มี	52.5	0.1	4.2	3.8	10.5	9.8	16.3	6.0	1.9	1.9	Available
ไม่มี	319.1	1.3	12.3	12.6	29.5	43.8	91.1	80.9	47.6	47.6	Not available
1-9 ชั่วโมง	79.8	6.6	7.1	9.4	6.6	9.9	10.6	15.4	14.1	14.1	1-9 hours
มี	7.2	2.1	0.1	3.0	-	0.7	1.3	-	-	-	Available
ไม่มี	72.6	4.6	7.0	6.4	6.6	9.2	9.3	15.4	14.1	14.1	Not available
10-19 ชั่วโมง	431.1	37.6	43.3	30.4	43.3	52.3	108.2	72.7	43.4	43.4	10-19 hours
มี	46.5	4.2	10.4	4.6	8.9	3.3	8.1	4.7	2.5	2.5	Available
ไม่มี	384.5	33.5	32.9	25.8	34.5	49.0	100.1	68.0	40.8	40.8	Not available
20-29 ชั่วโมง	1,144.3	62.1	80.2	103.3	107.7	127.4	286.6	225.0	151.9	151.9	20-29 hours
มี	93.2	4.3	2.7	14.5	14.8	17.5	31.0	7.6	0.8	0.8	Available
ไม่มี	1,051.1	57.8	77.5	88.9	92.9	109.9	255.6	217.5	151.0	151.0	Not available
30-34 ชั่วโมง	509.1	26.5	45.1	45.7	55.3	66.4	141.7	82.9	45.7	45.7	30-34 hours
มี	37.1	2.3	11.8	6.0	3.9	6.5	4.4	1.0	1.3	1.3	Available
ไม่มี	472.0	24.2	33.3	39.7	51.4	59.8	137.3	81.9	44.4	44.4	Not available
35-39 ชั่วโมง	1,283.5	37.6	74.9	135.6	132.8	154.6	347.6	279.1	121.3	121.3	35-39 hours
มี	19.2	-	0.1	0.8	1.3	5.1	7.8	3.5	0.7	0.7	Available
ไม่มี	1,264.4	37.6	74.8	134.8	131.6	149.5	339.9	275.6	120.7	120.7	Not available
40-49 ชั่วโมง	3,545.3	155.2	406.0	424.8	451.4	490.6	852.6	511.3	253.4	253.4	40-49 hours
มี	44.8	1.2	7.0	4.8	6.3	7.9	11.9	3.7	2.1	2.1	Available
ไม่มี	3,500.6	154.0	399.0	420.0	445.2	482.8	840.7	507.6	251.4	251.4	Not available
50 ชั่วโมงขึ้นไป	3,771.2	146.6	346.1	476.1	488.0	574.8	949.1	547.1	243.5	243.5	50 hours and over
มี	14.6	0.2	-	4.0	2.9	5.0	2.4	0.2	-	-	Available
ไม่มี	3,756.6	146.4	346.1	472.1	485.1	569.8	946.7	546.9	243.5	243.5	Not available

ตารางที่ 11. จำนวนผู้จ้างงาน อัตรากำลังต่อสัปดาห์ โดยแบ่งตามอายุ เพศ และ อาณาเขตภาคเหนือ
 TABLE 11. EMPLOYED PERSONS BY AGE GROUP, HOURS WORKED PER WEEK, AVAILABILITY FOR ADDITIONAL WORK AND SEX, NORTHEASTERN REGION

ประเภทอาชีพ Occupation	รวม Total	กลุ่มอายุ Age Group										จำนวนผู้จ้างงาน SEX AND AVAILABILITY FOR ADDITIONAL WORK	
		จำนวนผู้จ้างงาน EMPLOYED PERSONS										จำนวนผู้จ้างงาน EMPLOYED PERSONS	
		15-19	20-24	25-29	30-34	35-39	40-49	50-59	>=60	MALE	FEMALE		
รวม	6,404.7	3,157.2	6,250.0	7,314.4	7,341.1	8,229.9	1,541.3	1,050.5	583.9				
ผู้ปฏิบัติงาน	201.5	8.2	25.5	22.0	30.7	36.6	52.7	18.1	7.9				
ผู้ว่างงาน	6,203.2	3,075.5	5,995.5	7,034.4	7,036.3	7,863.0	1,488.7	1,032.5	576.0				
ผู้ว่างงานที่พร้อมจะทำงานเพิ่ม	215.6	1.4	6.6	7.0	17.4	29.3	60.6	54.7	38.7				
ผู้ว่างงานที่ไม่พร้อมจะทำงานเพิ่ม	367.7	0.1	0.4	3.5	5.1	9.5	10.7	5.8	1.6				
ผู้ว่างงานที่พร้อมจะทำงานเพิ่ม	1,789.9	1.3	6.1	3.5	12.3	19.7	49.9	48.9	37.0				
ผู้ว่างงานที่ไม่พร้อมจะทำงานเพิ่ม	379.9	4.4	3.1	2.9	2.3	5.2	5.6	6.9	7.5				
ผู้ว่างงานที่พร้อมจะทำงานเพิ่ม	1.7	0.9	0.1	-	-	-	0.6	-	-				
ผู้ว่างงานที่ไม่พร้อมจะทำงานเพิ่ม	362.2	3.5	3.0	2.9	2.3	5.2	5.0	6.9	7.5				
ผู้ว่างงานที่พร้อมจะทำงานเพิ่ม	2,142.2	26.4	35.1	17.8	23.3	19.6	39.6	32.1	20.4				
ผู้ว่างงานที่ไม่พร้อมจะทำงานเพิ่ม	24.5	1.4	7.5	6.9	1.6	2.5	2.0	1.5	1.5				
ผู้ว่างงานที่พร้อมจะทำงานเพิ่ม	1,897.7	25.0	27.5	16.5	16.4	18.1	37.2	30.1	18.9				
ผู้ว่างงานที่ไม่พร้อมจะทำงานเพิ่ม	598.8	38.9	46.6	61.9	67.4	54.4	142.5	110.0	77.1				
ผู้ว่างงานที่พร้อมจะทำงานเพิ่ม	56.4	2.1	1.0	9.3	9.6	11.2	18.3	4.3	0.8				
ผู้ว่างงานที่ไม่พร้อมจะทำงานเพิ่ม	542.4	36.8	45.6	52.6	57.8	43.2	124.2	105.8	76.3				
ผู้ว่างงานที่พร้อมจะทำงานเพิ่ม	269.9	13.7	33.4	26.9	22.9	35.9	65.4	43.7	28.1				
ผู้ว่างงานที่ไม่พร้อมจะทำงานเพิ่ม	22.9	2.3	9.3	1.3	2.0	4.5	1.6	0.5	1.3				
ผู้ว่างงานที่พร้อมจะทำงานเพิ่ม	2,470.0	11.3	24.1	25.6	20.8	31.5	63.8	43.1	26.8				
ผู้ว่างงานที่ไม่พร้อมจะทำงานเพิ่ม	691.0	24.1	35.0	57.6	58.2	76.1	198.3	164.7	77.2				
ผู้ว่างงานที่พร้อมจะทำงานเพิ่ม	13.2	-	0.1	0.3	0.0	2.0	7.2	3.0	0.7				
ผู้ว่างงานที่ไม่พร้อมจะทำงานเพิ่ม	677.8	24.1	34.9	57.3	58.2	74.1	191.1	161.7	76.5				
ผู้ว่างงานที่พร้อมจะทำงานเพิ่ม	2,004.2	109.8	240.0	244.0	240.0	257.9	453.4	291.9	163.2				
ผู้ว่างงานที่ไม่พร้อมจะทำงานเพิ่ม	36.0	1.2	7.0	4.8	4.9	3.7	10.0	2.4	2.1				
ผู้ว่างงานที่พร้อมจะทำงานเพิ่ม	1,968.2	108.6	233.0	240.0	239.2	254.2	443.4	289.5	160.2				
ผู้ว่างงานที่ไม่พร้อมจะทำงานเพิ่ม	2,373.1	97.0	225.3	312.5	298.6	344.5	575.9	346.6	172.7				
ผู้ว่างงานที่พร้อมจะทำงานเพิ่ม	10.1	0.2	-	1.6	2.3	4.2	1.8	0.1	-				
ผู้ว่างงานที่ไม่พร้อมจะทำงานเพิ่ม	2,363.0	96.9	225.3	311.0	296.3	340.3	574.1	346.5	172.7				
ผู้ว่างงานที่พร้อมจะทำงานเพิ่ม	4,731.1	1,572.9	3,942.2	5,102.2	5,911.1	7,066.6	1,262.4	769.9	338.9				
ผู้ว่างงานที่ไม่พร้อมจะทำงานเพิ่ม	113.6	6.2	10.8	19.5	17.8	19.1	30.4	8.5	1.4				
ผู้ว่างงานที่พร้อมจะทำงานเพิ่ม	4,617.5	151.8	3,834.4	4,907.7	5,733.3	6,875.5	1,232.0	761.4	337.5				
ผู้ว่างงานที่ไม่พร้อมจะทำงานเพิ่ม	156.0	-	10.0	9.3	22.6	24.3	46.8	32.2	10.8				
ผู้ว่างงานที่พร้อมจะทำงานเพิ่ม	15.8	-	3.8	0.3	5.5	0.3	5.6	0.2	0.3				
ผู้ว่างงานที่ไม่พร้อมจะทำงานเพิ่ม	1,402.2	-	6.2	9.1	17.1	24.0	41.2	32.0	10.6				
ผู้ว่างงานที่พร้อมจะทำงานเพิ่ม	41.9	2.2	4.0	6.5	4.3	4.7	5.0	8.6	6.6				
ผู้ว่างงานที่ไม่พร้อมจะทำงานเพิ่ม	5.6	1.1	-	3.0	-	0.7	0.8	-	-				
ผู้ว่างงานที่พร้อมจะทำงานเพิ่ม	36.4	1.1	4.0	3.4	4.3	4.0	4.3	8.6	6.6				
ผู้ว่างงานที่ไม่พร้อมจะทำงานเพิ่ม	216.8	11.2	8.2	12.6	20.0	32.6	68.6	40.6	22.9				
ผู้ว่างงานที่พร้อมจะทำงานเพิ่ม	22.0	2.8	2.8	3.3	2.0	1.7	5.6	2.7	1.0				
ผู้ว่างงานที่ไม่พร้อมจะทำงานเพิ่ม	194.8	8.4	5.4	9.3	18.0	30.9	63.0	38.0	21.9				
ผู้ว่างงานที่พร้อมจะทำงานเพิ่ม	545.5	23.2	33.6	41.4	40.4	75.1	144.0	115.0	74.8				
ผู้ว่างงานที่ไม่พร้อมจะทำงานเพิ่ม	36.8	2.2	1.8	5.2	6.3	5.2	12.6	3.3	0.1				
ผู้ว่างงานที่พร้อมจะทำงานเพิ่ม	508.7	21.0	31.9	36.2	35.2	66.7	131.4	111.7	74.7				
ผู้ว่างงานที่ไม่พร้อมจะทำงานเพิ่ม	239.2	12.8	11.6	18.8	32.4	30.4	76.3	39.2	17.6				
ผู้ว่างงานที่พร้อมจะทำงานเพิ่ม	14.2	-	2.4	4.7	1.9	2.1	2.7	0.4	-				
ผู้ว่างงานที่ไม่พร้อมจะทำงานเพิ่ม	225.0	12.8	9.2	14.1	30.6	28.4	73.6	38.8	17.6				
ผู้ว่างงานที่พร้อมจะทำงานเพิ่ม	592.5	13.6	40.0	78.0	74.6	78.5	149.4	114.4	44.2				
ผู้ว่างงานที่ไม่พร้อมจะทำงานเพิ่ม	5.9	-	0.5	1.2	3.1	0.6	0.6	0.5	-				
ผู้ว่างงานที่พร้อมจะทำงานเพิ่ม	586.6	13.6	40.0	77.5	73.4	75.4	148.8	113.9	44.2				
ผู้ว่างงานที่ไม่พร้อมจะทำงานเพิ่ม	1,541.2	45.3	166.0	180.0	207.4	232.8	399.2	219.4	91.2				
ผู้ว่างงานที่พร้อมจะทำงานเพิ่ม	8.8	-	-	1.4	4.2	1.9	1.3	-	-				
ผู้ว่างงานที่ไม่พร้อมจะทำงานเพิ่ม	1,532.4	45.3	166.0	180.0	206.0	228.6	397.3	218.1	91.2				
ผู้ว่างงานที่พร้อมจะทำงานเพิ่ม	1,398.1	49.6	120.8	163.5	189.4	230.3	373.2	200.5	70.7				
ผู้ว่างงานที่ไม่พร้อมจะทำงานเพิ่ม	4.5	-	2.4	0.6	0.6	0.8	0.6	0.1	-				
ผู้ว่างงานที่พร้อมจะทำงานเพิ่ม	1,393.5	49.6	120.8	161.1	188.8	229.5	372.6	200.4	70.7				

หน่วยนับพัน : In Thousands

ตารางที่ 12 จำนวนผู้ว่างงาน ที่หางานทำ อันเกิดจลระยะเวลาที่หางานทำ ระดับการศึกษาที่สำเร็จ และเพศ ภาคตะวันออกเฉียงเหนือ

TABLE 12 UNEMPLOYED PERSONS, SEEKING JOB BY DURATION OF SEEKING JOB, LEVEL OF EDUCATIONAL ATTAINMENT AND SEX, NORTHEASTERN REGION

ไตรมาสที่ 2:2550 : Quarter 2:2007

หน่วยเป็นคน : Person

ระดับการศึกษาที่สำเร็จ	รวม	ระยะเวลาที่หางานทำ							Duration of seeking job		LEVEL OF EDUCATIONAL ATTAINMENT					
		< 1 เดือน	1 - 2.9 เดือน	3 - 5.9 เดือน	6 - 8.9 เดือน	9 - 11.9 เดือน	>=12 เดือน	ไม่ทราบ	Unknown	Months	Months	Unknown	Months			
ยอดรวม	20,915	9,512	4,772	583	765	-	5,283	-	-	-	-	-	-	-	-	TOTAL
ไม่มีการศึกษา	137	-	-	137	-	-	-	-	-	-	-	-	-	-	-	No education
ต่ำกว่าประถมศึกษา	2,332	1,506	728	-	-	-	98	-	-	-	-	-	-	-	-	Less than Elementary
ประถมศึกษา	850	424	91	104	231	-	-	-	-	-	-	-	-	-	-	Elementary
มัธยมศึกษาตอนต้น	2,291	381	1,235	-	534	-	141	-	-	-	-	-	-	-	-	Lower Secondary
มัธยมศึกษาตอนปลาย	3,570	1,646	38	-	-	-	1,886	-	-	-	-	-	-	-	-	Upper Secondary Level
สายสามัญ	3,326	1,532	-	-	-	-	1,794	-	-	-	-	-	-	-	-	General/Academic
สายอาชีพศึกษา	245	114	38	-	-	-	93	-	-	-	-	-	-	-	-	Vocational
สาขาการศึกษา	-	-	-	-	-	-	-	-	-	-	-	-	-	-	-	Teacher Training
อุดมศึกษา	11,734	5,555	2,679	342	-	-	3,158	-	-	-	-	-	-	-	-	Higher Level
สาขาวิชาการ	5,307	3,834	1,135	301	-	-	37	-	-	-	-	-	-	-	-	Academic
สาขาอาชีพ	2,723	1,721	961	41	-	-	-	-	-	-	-	-	-	-	-	Higher Technical Education
สาขาการศึกษา	3,706	-	584	-	-	-	3,122	-	-	-	-	-	-	-	-	Teacher Training
อื่นๆ	-	-	-	-	-	-	-	-	-	-	-	-	-	-	-	Others
ไม่ทราบ	-	-	-	-	-	-	-	-	-	-	-	-	-	-	-	Unknown

L/ รวมอาชีพระยะสั้น L/ Including Short Course Vocational

ตารางที่ 12 จำนวนผู้ว่างงาน ที่หางานทำ จำนวนตามระยะเวลาที่หางานทำ ระดับการศึกษาที่สำเร็จ และเพศ ภาคตะวันออกเฉียงเหนือ

TABLE 12 UNEMPLOYED PERSONS, SEEKING JOB BY DURATION OF SEEKING-JOB, LEVEL OF EDUCATIONAL ATTAINMENT AND SEX, NORTHEASTERN REGION

ไตรมาสที่ 2/2550 - Quarter 2/2007

หน่วยเป็นหมื่น : Person

ระดับการศึกษาที่สำเร็จ	รวม	ระยะเวลาที่หางานทำ							LEVEL OF EDUCATIONAL ATTAINMENT
		< 1 เดือน	1 - 2.9 เดือน	3 - 5.9 เดือน	6 - 8.9 เดือน	9 - 11.9 เดือน	>=12 เดือน	ไม่ทราบ	
Total	Month	Months	Months	Months	Months	Months	Months	Unknown	
ชาย	14,956	7,685	1,720	371	765	-	4,415	-	MALE
ไม่มีการศึกษา	137	-	-	137	-	-	-	-	No education
ต่ำกว่าประถมศึกษา	2,332	1,506	728	-	-	-	98	-	Less than Elementary
ประถมศึกษา	572	341	-	-	231	-	-	-	Elementary
มัธยมศึกษาตอนต้น	1,056	381	-	-	534	-	141	-	Lower Secondary
มัธยมศึกษาตอนปลาย	2,624	1,532	38	-	-	-	1,054	-	Upper Secondary Level
สายสามัญ	2,586	1,532	-	-	-	-	1,054	-	General/Academic
สายวิชาชีพ	38	-	38	-	-	-	-	-	Vocational
สายวิชาการศึกษา	-	-	-	-	-	-	-	-	Teacher Training
อุดมศึกษา	8,234	3,924	954	234	-	-	3,122	-	Higher Level
สายวิชาการ	2,932	2,389	309	234	-	-	-	-	Academic
สายวิชาชีพ	1,915	1,535	380	-	-	-	-	-	Higher Technical Education
สายวิชาการศึกษา	3,387	-	265	-	-	-	3,122	-	Teacher Training
อื่นๆ	-	-	-	-	-	-	-	-	Others
ไม่ทราบ	-	-	-	-	-	-	-	-	Unknown
หญิง	5,959	1,827	3,051	212	-	-	869	-	FEMALE
ไม่มีการศึกษา	-	-	-	-	-	-	-	-	No education
ต่ำกว่าประถมศึกษา	-	-	-	-	-	-	-	-	Less than Elementary
ประถมศึกษา	278	83	91	104	-	-	-	-	Elementary
มัธยมศึกษาตอนต้น	1,235	-	1,235	-	-	-	-	-	Lower Secondary
มัธยมศึกษาตอนปลาย	946	114	-	-	-	-	832	-	Upper Secondary Level
สายสามัญ	739	-	-	-	-	-	739	-	General/Academic
สายวิชาชีพ	207	114	-	-	-	-	93	-	Vocational
สายวิชาการศึกษา	-	-	-	-	-	-	-	-	Teacher Training
อุดมศึกษา	3,501	1,631	1,725	108	-	-	37	-	Higher Level
สายวิชาการ	2,375	1,445	825	68	-	-	37	-	Academic
สายวิชาชีพ	807	186	580	41	-	-	-	-	Higher Technical Education
สายวิชาการศึกษา	319	-	319	-	-	-	-	-	Teacher Training
อื่นๆ	-	-	-	-	-	-	-	-	Others
ไม่ทราบ	-	-	-	-	-	-	-	-	Unknown

1/ รวมอาชีพระยะสั้น / Including Short Course Vocational

ตารางที่ 13 จำนวนผู้ว่างงาน ที่เคยทำงานมาก่อน ด้านอุตสาหกรรมที่ทำงานครั้งสุดท้าย และเพศ ภาคตะวันออกเฉียงเหนือ

TABLE 13 UNEMPLOYED PERSONS, EVER WORKED BY LAST OCCUPATION, LAST INDUSTRY AND SEX , NORTHEASTERN REGION

ไตรมาสที่ 2/2550 : Quarter 2/2007

หน่วยเป็นคน : Person

อาชีพที่ทำงานครั้งสุดท้าย	อุตสาหกรรมที่ทำงานครั้งสุดท้าย Last Industry										รวม	LAST OCCUPATION
	เกษตรกรรม	การประมง	เหมืองแร่ เหมืองหิน	การผลิต	ไฟฟ้า ก๊าซ และประปา	การก่อสร้าง	การขายส่ง การขายปลีก	โรงแรม และภัตตาคาร	การขนส่ง	Transport		
Total	Agriculture	Fishing	Mining & Quarrying	Manufacturing	Electricity, Gas & Water supply	Construction	Wholesale & Retail trade	Hotels & Restaurants	Transport & Communi- cation	TOTAL		
ยอดรวม	18,741	-	1,616	24,309	-	39,351	9,727	5,301	858	858		
1. ผู้มีวุฒิคุณมาข ข้าราชการระดับอาวุโส และผู้จัดการ	-	-	-	-	-	-	-	1,106	-	-	1. Legislators, senior officials and managers	
2. ผู้ประกอบวิชาชีพด้านต่างๆ	-	-	-	-	-	-	139	-	-	-	2. Professionals	
3. ผู้ประกอบวิชาชีพด้านเทคนิคสาขาต่างๆ และอาชีพที่เกี่ยวข้อง	-	-	-	42	-	38	44	36	-	-	3. Technicians and associate professionals	
4. เสมียน	-	-	-	-	-	-	310	130	82	82	4. Clerks	
5. พนักงานบริการและพนักงานในร้านค้า และตลาด	-	-	-	-	-	-	5,992	2,226	625	625	5. Service workers and shop and market sales workers	
6. ผู้ปฏิบัติงานที่มีฝีมือในด้านการเกษตร และการประมง	13,618	-	-	-	-	-	-	-	-	-	6. Skilled agricultural and fishery workers	
7. ผู้ปฏิบัติงานด้านความสามารถทางฝีมือ และธุรกิจการที่ที่เกี่ยวข้อง	-	-	-	4,620	-	11,267	1,439	-	-	-	7. Craft and related trades workers	
8. ผู้ปฏิบัติการโรงงานและเครื่องจักร และผู้ปฏิบัติงานด้านการประกอบ	-	-	-	15,608	-	-	529	-	-	-	8. Plant and machine operators and assemblers	
9. อาชีพขั้นพื้นฐานต่างๆ ในด้านเกษตร และการให้บริการ	5,123	-	1,616	4,039	-	28,047	1,273	1,803	151	151	9. Elementary occupations	
10. คนงานซึ่งมิได้จำแนกไว้ตามหมวดอื่น	-	-	-	-	-	-	-	-	-	-	10. Workers not classifiable by occupation	

ตารางที่ 13 จำนวนผู้จ้างงาน ที่เคยทำงานมาก่อน จำนวนเคยอาชีพที่ทำครั้งสุดท้ายอุตสาหกรรมที่ทำครั้งสุดท้าย และเพศ ภาคตะวันออกเฉียงเหนือ

TABLE 13 UNEMPLOYED PERSONS, EVER WORKED BY LAST OCCUPATION, LAST INDUSTRY AND SEX, NORTHEASTERN REGION

ไตรมาสที่ 2/2550 : Quarter 2/2007

หน่วยเป็นคน : Person

อาชีพที่ทำครั้งสุดท้าย	อุตสาหกรรมที่ทำครั้งสุดท้าย Last Industry										การขนส่ง Transport & Communi- cation	LAST OCCUPATION
	รวม	เกษตรกรรม Agriculture	การประมง Fishing	เหมืองแร่ เหมืองหิน Mining & Quarrying	การผลิต Manufacturing	ไฟฟ้า ก๊าซ และประปา Electricity, Gas & Water supply	การก่อสร้าง Construction	การขายส่ง และปลีก Wholesale & Retail trade	โรงแรม และภัตตาคาร Hotels & Restaurants	การขนส่ง Transport		
ชาย	69,570	5,723	-	1,616	10,362	-	36,022	7,536	3,299	888	MALE	
1. ผู้ปฏิบัติงานนယ် ชีร ษการระดับอาวุโส และผู้จัดการ	1,292	-	-	-	-	-	-	-	1,106	-	1. Legislators, senior officials and managers	
2. ผู้ประกอบวิชาชีพด้านต่างๆ	80	-	-	-	-	-	-	-	-	-	2. Professionals	
3. ผู้ประกอบวิชาชีพด้านเทคนิคสาขาต่างๆ และอาชีพที่เกี่ยวข้อง	1,086	-	-	-	-	-	-	44	36	-	3. Technicians and associate professionals	
4. เสมียน	654	-	-	-	-	-	-	-	-	82	4. Clerks	
5. พนักงานบริการและพนักงานในร้านค้า และตลาด	7,422	-	-	-	-	-	-	4,251	506	625	5. Service workers and shop and market sales workers	
6. ผู้ปฏิบัติงานที่มีมือในด้านเกษตร และการประมง	1,701	1,701	-	-	-	-	-	-	-	-	6. Skilled agricultural and fishery workers	
7. ผู้ปฏิบัติงานด้านความสามารถที่มีมือ และธุรกิจการค้าที่เกี่ยวข้อง	15,432	-	-	-	3,628	-	10,228	1,439	-	-	7. Craft and related trades workers	
8. ผู้ปฏิบัติงานโรงงานและเครื่องจักร และผู้ปฏิบัติงานด้านการประกอบ	7,263	-	-	-	6,734	-	-	529	-	-	8. Plant and machine operators and assemblers	
9. อาชีพขั้นพื้นฐานต่างๆ ในด้านการขาย และการให้บริการ	34,638	4,022	-	1,616	-	-	25,793	1,273	1,651	151	9. Elementary occupations	
10. คนงานซึ่งมิได้จำแนกไว้ในหมวดอื่น	-	-	-	-	-	-	-	-	-	-	10. Workers not classifiable by occupation	
หญิง	42,554	13,017	-	-	13,947	-	3,330	2,191	2,003	-	FEMALE	
1. ผู้ปฏิบัติงานนယ် ชีร ษการระดับอาวุโส และผู้จัดการ	29	-	-	-	-	-	-	-	-	-	1. Legislators, senior officials and managers	
2. ผู้ประกอบวิชาชีพด้านต่างๆ	1,946	-	-	-	-	-	-	139	-	-	2. Professionals	
3. ผู้ประกอบวิชาชีพด้านเทคนิคสาขาต่างๆ และอาชีพที่เกี่ยวข้อง	586	-	-	-	42	-	38	-	-	-	3. Technicians and associate professionals	
4. เสมียน	1,675	-	-	-	-	-	-	310	130	-	4. Clerks	
5. พนักงานบริการและพนักงานในร้านค้า และตลาด	7,763	-	-	-	-	-	-	1,741	1,720	-	5. Service workers and shop and market sales workers	
6. ผู้ปฏิบัติงานที่มีมือในด้านเกษตร และการประมง	11,917	11,917	-	-	-	-	-	-	-	-	6. Skilled agricultural and fishery workers	
7. ผู้ปฏิบัติงานด้านความสามารถที่มีมือ และธุรกิจการค้าที่เกี่ยวข้อง	2,030	-	-	-	992	-	1,038	-	-	-	7. Craft and related trades workers	
8. ผู้ปฏิบัติงานโรงงานและเครื่องจักร และผู้ปฏิบัติงานด้านการประกอบ	8,874	-	-	-	8,874	-	-	-	-	-	8. Plant and machine operators and assemblers	
9. อาชีพขั้นพื้นฐานต่างๆ ในด้านการขาย และการให้บริการ	7,733	1,100	-	-	4,039	-	2,254	-	153	-	9. Elementary occupations	
10. คนงานซึ่งมิได้จำแนกไว้ในหมวดอื่น	-	-	-	-	-	-	-	-	-	-	10. Workers not classifiable by occupation	

ตารางที่ 13 จำนวนผู้ว่างงาน ที่เคยทำงานมาก่อน จำแนกตามอาชีพที่ทำงานครั้งสุดท้าย อุตสาหกรรมที่ทำงานครั้งสุดท้าย จีเอ็มเคเอ็ม พศ ภาคตะวันออกเฉียงเหนือ (ต่อ)

TABLE 13 UNEMPLOYED PERSONS, EVER WORKED BY LAST OCCUPATION, LAST INDUSTRY, SEX, NORTHEASTERN REGION (Contd.)

ไตรมาสที่ 2:2550 : Quarter 2:2007

หน่วยเป็นหมื่น : Person

อาชีพที่ทำงานครั้งสุดท้าย	อุตสาหกรรมที่ทำงานครั้งสุดท้าย (ต่อ) Last Industry (Contd.)										LAST OCCUPATION	
	สื่อกลางทางการเงิน Financial intermeditation	อสังหาริมทรัพย์และการให้เช่า Real estate & Renting	บริหารราชการและป้องกันประเทศ Public administration & Defence	การศึกษา Education	สุขภาพและสังคมสงเคราะห์ Health & Social work	บริการชุมชนสังคม Other community & Social	ครัวเรือนส่วนบุคคล Private households with employed persons	องค์กรระหว่างประเทศ Extra-territorial organizations	ไม่ทราบ	Unknown		
ชาย	45	2,946	487	-	-	676	-	-	-	-	-	MALE
1. ผู้ปฏิบัติงานขายปลีกระดับอาวุโสและผู้จัดการ	-	-	186	-	-	-	-	-	-	-	-	1. Legislators, senior officials and managers
2. ผู้ประกอบวิชาชีพด้านต่างๆ	-	-	-	-	-	80	-	-	-	-	-	2. Professionals
3. ผู้ประกอบวิชาชีพด้านเทคนิคสาขาต่างๆ และอาชีพที่เกี่ยวข้อง	-	912	94	-	-	-	-	-	-	-	-	3. Technicians and associate professionals
4. เสมียน	45	321	206	-	-	-	-	-	-	-	-	4. Clerks
5. พนักงานบริการและพนักงานในร้านค้าและตลาด	-	1,576	-	-	-	464	-	-	-	-	-	5. Service workers and shop and market sales workers
6. ผู้ปฏิบัติงานที่มีฝีมือในด้านเกษตรและกสิกรรม	-	-	-	-	-	-	-	-	-	-	-	6. Skilled agricultural and fishery workers
7. ผู้ปฏิบัติงานด้านความสามารถฝีมือและธุรกิจการค้าที่เกี่ยวข้อง	-	137	-	-	-	-	-	-	-	-	-	7. Craft and related trades workers
8. ผู้ปฏิบัติงานโรงงานและเครื่องจักร	-	-	-	-	-	-	-	-	-	-	-	8. Plant and machine operators and assemblers
9. อาชีพขั้นพื้นฐานต่างๆ ในด้านการขายและการให้บริการ	-	-	-	-	-	132	-	-	-	-	-	9. Elementary occupations
10. คนงานซึ่งมิได้แจกไว้ในหมวดอื่น	-	-	-	-	-	-	-	-	-	-	-	10. Workers not classifiable by occupation
หญิง	-	-	29	3,522	242	4,138	135	-	-	-	-	FEMALE
1. ผู้ปฏิบัติงานขายปลีกระดับอาวุโสและผู้จัดการ	-	-	29	-	-	-	-	-	-	-	-	1. Legislators, senior officials and managers
2. ผู้ประกอบวิชาชีพด้านต่างๆ	-	-	-	1,807	-	-	-	-	-	-	-	2. Professionals
3. ผู้ประกอบวิชาชีพด้านเทคนิคสาขาต่างๆ และอาชีพที่เกี่ยวข้อง	-	-	-	-	-	506	-	-	-	-	-	3. Technicians and associate professionals
4. เสมียน	-	-	-	-	-	1,235	-	-	-	-	-	4. Clerks
5. พนักงานบริการและพนักงานในร้านค้าและตลาด	-	-	-	1,715	116	2,397	74	-	-	-	-	5. Service workers and shop and market sales workers
6. ผู้ปฏิบัติงานที่มีฝีมือในด้านเกษตรและกสิกรรม	-	-	-	-	-	-	-	-	-	-	-	6. Skilled agricultural and fishery workers
7. ผู้ปฏิบัติงานด้านความสามารถฝีมือและธุรกิจการค้าที่เกี่ยวข้อง	-	-	-	-	-	-	-	-	-	-	-	7. Craft and related trades workers
8. ผู้ปฏิบัติงานโรงงานและเครื่องจักร	-	-	-	-	-	-	-	-	-	-	-	8. Plant and machine operators and assemblers
9. อาชีพขั้นพื้นฐานต่างๆ ในด้านการขายและการให้บริการ	-	-	-	-	126	-	61	-	-	-	-	9. Elementary occupations
10. คนงานซึ่งมิได้แจกไว้ในหมวดอื่น	-	-	-	-	-	-	-	-	-	-	-	10. Workers not classifiable by occupation

ตารางที่ 14 จำนวนผู้จ้างงานโดยเฉลี่ยที่ได้รับค่าตอบแทนและผลประโยชน์ตอบแทนอื่น ๆ โดยอุตสาหกรรมและเพศ ภาคตะวันออกเฉียงเหนือ
TABLE 14 EMPLOYEE BY AVERAGE WAGE, FRINGE BENEFIT, INDUSTRY AND SEX - NORTHEASTERN REGION

อุตสาหกรรม Industry	จำนวนผู้จ้างงาน Total Employee	ผู้จ้างงานที่ได้รับค่าตอบแทนโดยเฉลี่ย Employee Receive Fringe Benefit										อุตสาหกรรม INDUSTRY
		ได้รับเป็นเงินสด In Cash					ได้รับเป็นสิ่งของ In Kind					
		ค่าจ้างเฉลี่ย Average Wage	โบนัส Bonus	ค่าล่วงเวลา Overtime	เงินชดเชย Other Income	อาหาร Food	เสื้อผ้า Clothes	ที่อยู่อาศัย Housing	อื่นๆ Others			
		บาท										บาท
1. เกษตรกรรม การล่าสัตว์ และการป่าไม้	2,339.9	6,312.4	2.1	121.8	312.0	247.0	9.3	115.2	16.6			1. Agriculture, hunting and forestry
2. การประมง	358.7	3,441.9	0.7	2.8	4.2	63.7	0.2	12.0	0.6			2. Fishing
3. การทำเหมืองแร่ และเหมืองหิน	1.8	3,096.7	-	-	-	1.7	-	-	-			3. Mining and quarrying
4. การขุด	11.3	5,745.5	-	-	1.0	0.5	-	-	-			4. Manufacturing
5. การไฟฟ้า ก๊าซ และการประปา	3,350.0	5,180.3	11.8	78.1	55.3	25.1	1.3	4.5	1.6			5. Electricity, gas and water supply
6. การก่อสร้าง	17.4	17,945.5	2.8	0.6	2.5	-	-	2.0	0.2			6. Construction
7. การขนส่ง การขายปลีก การซ่อมแซมยานยนต์ รถจักรยานยนต์ของใช้ส่วนบุคคล และของใช้ในบ้าน	6,499.9	4,083.8	0.9	2.5	9.1	51.9	2.9	24.6	11.0			7. Wholesale and retail trade, repair of motor vehicles motorcycles and personal and household goods
8. โรงแรม และภัตตาคาร	261.3	5,081.1	0.5	7.5	20.6	49.7	3.9	9.5	2.0			8. Hotel and restaurants
9. การขนส่ง สถานีวิทยุ โทรคมนาคม	46.2	4,410.3	-	1.3	11.1	35.9	0.1	6.1	0.1			9. Transport, storage and communication
10. การเงิน อสังหาริมทรัพย์	71.5	6,694.5	1.3	0.9	12.8	6.5	0.1	3.6	-			10. Financial intermediation
11. กิจกรรมด้านบริการ การค้าปลีก	17.7	14,704.5	0.4	0.3	4.2	-	-	1.5	-			11. Real estate, renting and business activities
12. การบริการราชการ และการป้องกันประเทศ	36.7	6,345.5	-	3.1	4.5	6.2	-	2.1	-			12. Public administration and defence, compulsory social security
รวมกิจกรรมระดับสังคมภาคบังคับ	304.7	9,341.8	1.8	5.6	96.7	0.1	0.5	33.5	0.9			13. Education
13. การศึกษา	157.5	18,804.2	1.8	2.0	83.5	0.3	-	11.7	0.1			14. Health and social work
14. งานด้านสุขภาพ และงานสังคมสงเคราะห์	35.9	8,454.9	0.1	16.3	4.2	1.2	-	3.2	-			15. Other community, social and personal service activity
15. กิจกรรมด้านบริการชุมชน สังคม และการบริการส่วนบุคคลอื่นๆ	31.2	4,363.2	-	0.8	2.3	3.9	0.2	0.5	0.2			16. Private households with employed persons
16. ผู้จ้างในครัวเรือนส่วนบุคคล	3.2	3,706.5	-	-	0.0	0.6	0.1	0.4	-			17. Extra-territorial organizations and bodies
17. องค์กรระหว่างประเทศและองค์การต่างประเทศอื่นๆ และสมาชิก	-	-	-	-	-	-	-	-	-			18. Unknown
18. ไม่ทราบ	-	-	-	-	-	-	-	-	-			
	1,426.5	6,365.9	17.9	150.8	205.3	161.1	20.7	46.9	15.1			FEMALE
1. เกษตรกรรม การล่าสัตว์ และการป่าไม้	245.8	2,433.2	-	0.1	1.6	53.2	-	2.9	1.2			1. Agriculture, hunting and forestry
2. การประมง	1.0	3,081.1	-	-	0.0	1.0	-	-	-			2. Fishing
3. การทำเหมืองแร่ และเหมืองหิน	3.2	3,793.8	-	-	-	-	-	-	-			3. Mining and quarrying
4. การขุด	387.1	3,877.5	9.7	105.1	41.2	24.3	17.0	1.5	9.8			4. Manufacturing
5. การไฟฟ้า ก๊าซ และการประปา	9.3	9,387.8	0.0	0.2	0.5	-	-	-	0.2			5. Electricity, gas and water supply
6. การก่อสร้าง	109.5	3,602.9	-	-	2.9	0.9	-	7.5	2.3			6. Construction
7. การขนส่ง การขายปลีก การซ่อมแซมยานยนต์ รถจักรยานยนต์ของใช้ส่วนบุคคล และของใช้ในบ้าน	117.5	4,947.2	1.2	4.8	6.0	20.7	2.0	4.0	1.1			7. Wholesale and retail trade, repair of motor vehicles motorcycles and personal and household goods
8. โรงแรม และภัตตาคาร	60.2	4,035.3	1.8	1.4	15.2	30.4	-	2.2	0.2			8. Hotel and restaurants
9. การขนส่ง สถานีวิทยุ โทรคมนาคม	4.7	5,884.4	0.1	-	0.2	-	-	0.2	-			9. Transport, storage and communication
10. การเงิน อสังหาริมทรัพย์	21.4	14,382.6	0.4	0.4	3.4	-	0.5	0.0	-			10. Financial intermediation
11. กิจกรรมด้านบริการ การค้าปลีก และการบริการชุมชน	24.1	5,833.4	0.1	-	2.3	4.3	-	2.2	-			11. Real estate, renting and business activities
12. การบริการราชการ และการป้องกันประเทศ	110.4	8,957.3	0.4	0.8	24.4	1.6	1.0	7.8	0.0			12. Public administration and defence, compulsory social security
13. การศึกษา	176.5	17,268.0	3.3	2.3	77.9	5.6	-	4.0	0.3			13. Education
14. งานด้านสุขภาพ และงานสังคมสงเคราะห์	121.4	9,067.4	0.8	35.7	27.8	7.8	0.1	12.3	-			14. Health and social work
15. กิจกรรมด้านบริการชุมชน สังคม และการบริการส่วนบุคคลอื่นๆ	12.5	4,017.1	-	0.0	0.8	2.5	-	0.9	-			15. Other community, social and personal service activity
16. ผู้จ้างในครัวเรือนส่วนบุคคล	28.0	3,988.9	0.1	0.1	1.0	8.8	0.2	1.4	0.0			16. Private households with employed persons
17. องค์กรระหว่างประเทศและองค์การต่างประเทศอื่นๆ และสมาชิก	-	-	-	-	-	-	-	-	-			17. Extra-territorial organizations and bodies
18. ไม่ทราบ	-	-	-	-	-	-	-	-	-			18. Unknown

ไตรมาสที่ 2/2559 : Quarter 2/2007

หน่วยนับเป็นพัน : In Thousands

ตารางที่ 15 จำนวนผู้ชดเชยเงิน ค่าตอบแทนเฉลี่ยรายเดือนของผู้ชดเชยที่ได้รับ ชดเชยกรณีและพัก ภาคตะวันออกเฉียงเหนือ
TABLE 15 PRIVATE EMPLOYEE BY AVERAGE WAGE, FRINGE BENEFIT, INDUSTRY AND SEX - NORTHEASTERN REGION

อุตสาหกรรม Industry	จำนวนผู้ชดเชย Total Private Employee	ผู้ชดเชยที่ได้รับผลประโยชน์ (เฉลี่ยต่อปี) Private Employee Receive Fringe Benefit										อุตสาหกรรม INDUSTRY			
		ได้รับเป็นเงิน in Cash					ได้รับเป็นสิ่งของ in Kind								
		ค่าจ้างเฉลี่ย Average Wage	โบนัส Bonus	ค่าล่วงเวลา Overtime	เงินปันผล Other Income	อาหาร Food	เสื้อผ้า Clothes	ที่อยู่อาศัย Housing	อื่นๆ Others	ค่าจ้างเฉลี่ย Average Wage	โบนัส Bonus		ค่าล่วงเวลา Overtime	เงินปันผล Other Income	อาหาร Food
ชาย Male	1,752.1	4,297.5	14.4	97.0	114.1	246.4	8.7	51.1	15.5	MALE					
หญิง Female	324.1	2,704.5	0.2	2.8	1.3	63.7	0.2	4.0	0.6	FEMALE					
รวม Total	1,752.1	4,297.5	14.4	97.0	114.1	246.4	8.7	51.1	15.5						
1. เกษตรกรรม การทำเหมืองแร่ และการป่าไม้	324.1	2,704.5	0.2	2.8	1.3	63.7	0.2	4.0	0.6	1. Agriculture, hunting and forestry					
2. การประมง	1.7	2,978.3	-	-	-	1.7	-	-	-	2. Fishing					
3. การทำเหมืองแร่ และโลหกรรม	11.3	5,745.5	-	-	1.0	0.5	-	-	-	3. Mining and quarrying					
4. การผลิต	333.2	5,062.6	11.8	78.1	54.0	24.8	1.3	4.4	1.6	4. Manufacturing					
5. การไฟฟ้า, ก๊าซ และการประปา	1.6	2,356.2	-	0.1	-	-	-	-	-	5. Electricity, gas and water supply					
6. การก่อสร้าง	639.6	4,013.7	0.9	2.4	8.3	51.9	2.9	23.0	11.0	6. Construction					
7. การค้าปลีก การขายปลีก การซ่อมแซมยานยนต์ รถจักรยานยนต์ ของใช้ส่วนบุคคล และของใช้ในบ้าน	261.3	5,081.1	0.5	7.5	20.6	49.7	3.9	9.5	2.0	7. Wholesale and retail trade, repair of motor vehicles, motorcycles and personal and household goods					
8. โรงแรม และภัตตาคาร	46.2	4,410.3	-	1.3	11.1	35.9	0.1	6.1	0.1	8. Hotel and restaurants					
9. การขนส่ง สานักพิมพ์ และการคมนาคม	60.6	5,599.1	1.0	0.5	12.3	6.5	0.1	2.0	-	9. Transport, storage and communication					
10. การเงิน และการธนาคาร	12.3	12,357.9	0.1	0.1	2.2	-	-	0.3	-	10. Financial intermediation					
11. กิจกรรมอื่นที่ไม่ใช่การก่อสร้าง และการบริการส่วนบุคคล	26.9	5,261.6	-	3.0	2.7	6.2	-	1.2	-	11. Real estate, renting and business activities					
12. การบริหารราชการ และการป้องกันประเทศ รวมทั้งการประมงและอุตสาหกรรมอื่น	-	-	-	-	-	-	-	-	-	12. Public administration and defence, compulsory social security					
13. การศึกษา	7.6	7,397.1	-	0.1	0.6	0.2	-	-	-	13. Education					
14. การค้าปลีก และการซ่อมแซมยานยนต์	3.3	5,486.7	-	0.2	-	0.9	-	0.3	-	14. Health and social work					
15. กิจกรรมบริการชุมชน สังคม และการบริการส่วนบุคคล	19.3	3,924.5	-	0.8	0.1	3.9	0.1	0.1	0.2	15. Other community, social and personal service activity					
16. ผู้จ้างในครัวเรือนส่วนบุคคล	3.2	3,706.5	-	-	0.0	0.6	0.1	0.4	-	16. Private households with employed persons					
17. องค์การระหว่างประเทศขององค์กรต่างประเทศอื่นๆ และสมาชิก	-	-	-	-	-	-	-	-	-	17. Extra-territorial organizations and bodies					
18. ไม่ทราบ	-	-	-	-	-	-	-	-	-	18. Unknown					
รวม Total	1,008.6	3,788.5	13.2	113.2	74.0	147.5	19.6	20.3	14.6						
ชาย Male	233.4	2,171.5	-	0.1	1.1	53.2	-	2.5	1.2	MALE					
หญิง Female	1.0	3,000.0	-	-	-	1.0	-	-	-	FEMALE					
รวม Total	3.2	3,793.8	-	-	-	-	-	-	-						
1. เกษตรกรรม การทำเหมืองแร่ และการป่าไม้	386.9	3,873.6	9.7	105.1	41.1	24.3	17.0	1.5	9.8	1. Agriculture, hunting and forestry					
2. การประมง	2.7	10,000.0	-	-	-	-	-	-	-	2. Fishing					
3. การทำเหมืองแร่ และโลหกรรม	108.0	3,537.9	-	-	2.8	0.9	-	7.2	2.3	3. Mining and quarrying					
4. การผลิต	117.2	4,946.6	1.2	4.8	6.0	20.7	2.0	4.0	1.1	4. Manufacturing					
5. การไฟฟ้า, ก๊าซ และการประปา	60.2	4,035.3	1.8	1.4	15.2	30.4	-	2.2	0.2	5. Electricity, gas and water supply					
6. การก่อสร้าง	3.9	5,466.6	-	-	0.1	-	-	-	-	6. Construction					
7. การค้าปลีก การขายปลีก การซ่อมแซมยานยนต์ รถจักรยานยนต์ ของใช้ส่วนบุคคล และของใช้ในบ้าน	15.2	12,622.5	0.3	0.1	2.7	-	0.5	-	-	7. Wholesale and retail trade, repair of motor vehicles, motorcycles and personal and household goods					
8. โรงแรม และภัตตาคาร	12.6	4,072.4	0.1	-	-	4.3	-	-	-	8. Hotel and restaurants					
9. การขนส่ง สานักพิมพ์ และการคมนาคม	-	-	-	-	-	-	-	-	-	9. Transport, storage and communication					
10. การเงิน และการธนาคาร	13.7	7,131.4	-	0.5	3.4	0.2	-	-	-	10. Financial intermediation					
11. กิจกรรมอื่นที่ไม่ใช่การก่อสร้าง และการบริการส่วนบุคคล	13.3	5,618.7	0.1	1.1	0.1	1.3	-	0.7	-	11. Real estate, renting and business activities					
12. การบริหารราชการ และการป้องกันประเทศ รวมทั้งการประมงและอุตสาหกรรมอื่น	9.5	3,427.2	-	-	0.5	2.5	-	0.7	-	12. Public administration and defence, compulsory social security					
13. การศึกษา	28.0	3,598.9	0.1	0.1	1.0	8.8	0.2	1.4	0.0	13. Education					
14. การค้าปลีก และการซ่อมแซมยานยนต์	-	-	-	-	-	-	-	-	-	14. Health and social work					
15. กิจกรรมบริการชุมชน สังคม และการบริการส่วนบุคคล	-	-	-	-	-	-	-	-	-	15. Other community, social and personal service activity					
16. ผู้จ้างในครัวเรือนส่วนบุคคล	-	-	-	-	-	-	-	-	-	16. Private households with employed persons					
17. องค์การระหว่างประเทศขององค์กรต่างประเทศอื่นๆ และสมาชิก	-	-	-	-	-	-	-	-	-	17. Extra-territorial organizations and bodies					
18. ไม่ทราบ	-	-	-	-	-	-	-	-	-	18. Unknown					

ไตรมาสที่ 2:2550 : Quarter 2:2007

หน่วยนับเป็น: In Thousands

ตารางที่ 16 จำนวนผู้รับเงินค่าตอบแทนโดยเฉลี่ยต่อหัวของผู้รับเงินค่าตอบแทนรายอุตสาหกรรม ภาคตะวันออกเฉียงเหนือ
TABLE 16 GOVERNMENT EMPLOYEE BY AVERAGE WAGE, FRINGE BENEFIT, INDUSTRY, AND SEX, NORTHEASTERN REGION

อุตสาหกรรม Industry	จำนวน ผู้รับเงินค่า ตอบแทน Total Government Employee	ผู้รับเงินค่าตอบแทนโดยเฉลี่ยต่อหัวของผู้รับเงินค่าตอบแทน Government Employee Receive Fringe Benefit										INDUSTRY					
		ค่าจ้างเฉลี่ย Average Wage		ได้รับเงินโบนัส โบนัส Bonus		ได้รับเงินค่าล่วงเวลา ค่าล่วงเวลา Overtime		ได้รับเงินค่าจ้าง ค่าจ้าง Other Income		ได้รับเงินค่าเช่า ค่าเช่า Rent		ค่าจ้าง Others		MALE	FEMALE		
		บาท	บาท	บาท	บาท	บาท	บาท	บาท	บาท	บาท	บาท	บาท	บาท				
รวม	587.8	12,238.7	7.7	24.8	197.9	0.7	0.7	64.0	1.1								
1. เกษตรกรรม การตัดไม้ และการทำไม้	34.7	10,290.8	0.5	0.1	2.9	-	-	8.1	-	-	-	-	-	-	-	1. Agriculture, hunting and forestry	
2. การประมง	0.0	8,910.0	-	-	-	-	-	-	-	-	-	-	-	-	-	2. Fishing	
3. การขุดเหมืองแร่ และถ่านหิน	-	-	-	-	-	-	-	-	-	-	-	-	-	-	-	3. Mining and quarrying	
4. การผลิต	1.8	27,056.4	-	-	1.4	0.3	-	0.2	-	-	-	-	-	-	-	4. Manufacturing	
5. การไฟฟ้า ก๊าซ และการประปา	15.8	19,635.1	2.8	0.6	2.5	-	-	2.0	0.2	-	-	-	-	-	-	5. Electricity, gas and water supply	
6. การก่อสร้าง	10.3	8,573.5	-	0.1	0.8	-	-	1.6	-	-	-	-	-	-	-	6. Construction	
7. การขนส่ง การพาณิชย์ การซ่อมแซมยานยนต์ รถจักรยานยนต์ของใช้ส่วนบุคคล และของใช้ ส่วนบุคคลอื่น	-	-	-	-	-	-	-	-	-	-	-	-	-	-	-	7. Wholesale and retail trade, repair of motor vehicles motorcycles and personal and household goods	
8. โรงแรม และภัตตาคาร	-	-	-	-	-	-	-	-	-	-	-	-	-	-	-	8. Hotel and restaurants	
9. การขนส่ง การที่เก็บเงินค่า และการคมนาคม	10.8	12,998.6	0.3	0.4	0.5	-	0.1	1.6	-	-	-	-	-	-	-	9. Transport, storage and communication	
10. การเงินและประกันภัย	5.4	20,052.6	0.4	0.2	2.1	-	-	1.2	-	-	-	-	-	-	-	10. Financial intermediation	
11. บริการด้านสังคมรวมทั้ง การให้คำ ปรึกษาด้านสุขภาพ	9.8	9,311.9	-	0.0	1.8	-	-	0.9	-	-	-	-	-	-	-	11. Real estate, renting and business activities	
12. การบริหารราชการ และการบังคับใช้กฎหมาย รวมทั้งการบังคับใช้กฎหมายท้องถิ่น	304.7	9,341.8	1.8	5.6	96.7	0.1	0.5	33.5	0.9	-	-	-	-	-	-	12. Public administration and defence, compulsory social security	
13. การศึกษา	150.0	19,379.0	1.8	1.9	82.9	0.1	-	11.7	0.1	-	-	-	-	-	-	13. Education	
14. สุขภัณฑ์ และการบริการสุขภาพ	32.6	8,755.7	0.1	16.1	4.2	0.2	-	3.0	-	-	-	-	-	-	-	14. Health and social work	
15. กิจกรรมด้านบริการชุมชน สังคม และการบริการ ส่วนบุคคลอื่น	11.9	5,062.6	-	-	2.2	-	0.1	0.4	-	-	-	-	-	-	-	15. Other community, social and personal service activity	
16. ผู้จ้างในครัวเรือนส่วนบุคคล	-	-	-	-	-	-	-	-	-	-	-	-	-	-	-	16. Private households with employed persons	
17. องค์การระหว่างประเทศและองค์การต่างประเทศ อื่นๆ และภาคี	-	-	-	-	-	-	-	-	-	-	-	-	-	-	-	17. Extra-territorial organizations and bodies	
18. ไม่ทราบ	-	-	-	-	-	-	-	-	-	-	-	-	-	-	-	18. Unknown	
รวม	417.9	12,587.3	4.7	37.6	131.3	13.6	1.1	26.6	0.5								
1. เกษตรกรรม การตัดไม้ และการทำไม้	12.4	7,373.2	-	-	0.5	-	-	0.4	-	-	-	-	-	-	-	-	1. Agriculture, hunting and forestry
2. การประมง	0.0	4,800.0	-	-	0.0	-	-	-	-	-	-	-	-	-	-	-	2. Fishing
3. การขุดเหมืองแร่ และถ่านหิน	-	-	-	-	-	-	-	-	-	-	-	-	-	-	-	-	3. Mining and quarrying
4. การผลิต	0.2	12,199.1	-	-	0.1	-	-	-	-	-	-	-	-	-	-	-	4. Manufacturing
5. การไฟฟ้า ก๊าซ และการประปา	6.7	9,144.3	0.0	0.2	0.5	-	-	-	0.2	-	-	-	-	-	-	-	5. Electricity, gas and water supply
6. การก่อสร้าง	1.5	8,406.2	-	-	0.1	-	-	0.2	-	-	-	-	-	-	-	-	6. Construction
7. การขนส่ง การพาณิชย์ การซ่อมแซมยานยนต์ รถจักรยานยนต์ของใช้ส่วนบุคคล และของใช้ ส่วนบุคคลอื่น	0.3	5,200.0	-	-	-	-	-	-	-	-	-	-	-	-	-	-	7. Wholesale and retail trade, repair of motor vehicles motorcycles and personal and household goods
8. โรงแรม และภัตตาคาร	-	-	-	-	-	-	-	-	-	-	-	-	-	-	-	-	8. Hotel and restaurants
9. การขนส่ง การที่เก็บเงินค่า และการคมนาคม	0.8	7,936.7	0.1	-	0.0	-	-	0.2	-	-	-	-	-	-	-	-	9. Transport, storage and communication
10. การเงินและประกันภัย	6.2	18,681.7	0.1	0.2	0.8	-	-	0.0	-	-	-	-	-	-	-	-	10. Financial intermediation
11. บริการด้านสังคมรวมทั้ง การให้คำ ปรึกษาด้านสุขภาพ	11.5	7,757.7	-	-	2.3	-	-	2.2	-	-	-	-	-	-	-	-	11. Real estate, renting and business activities
12. การบริหารราชการ และการบังคับใช้กฎหมาย รวมทั้งการบังคับใช้กฎหมายท้องถิ่น	110.4	8,957.3	0.4	0.8	28.4	1.6	1.0	7.8	0.0	-	-	-	-	-	-	-	12. Public administration and defence, compulsory social security
13. การศึกษา	156.9	18,149.9	3.3	1.7	74.5	5.5	-	4.0	0.3	-	-	-	-	-	-	-	13. Education
14. สุขภัณฑ์ และการบริการสุขภาพ	108.1	9,492.0	0.7	34.6	27.7	6.5	0.1	11.5	-	-	-	-	-	-	-	-	14. Health and social work
15. กิจกรรมด้านบริการชุมชน สังคม และการบริการ ส่วนบุคคลอื่น	3.0	5,994.1	-	0.0	0.3	-	-	0.2	-	-	-	-	-	-	-	-	15. Other community, social and personal service activity
16. ผู้จ้างในครัวเรือนส่วนบุคคล	-	-	-	-	-	-	-	-	-	-	-	-	-	-	-	-	16. Private households with employed persons
17. องค์การระหว่างประเทศและองค์การต่างประเทศ อื่นๆ และภาคี	-	-	-	-	-	-	-	-	-	-	-	-	-	-	-	-	17. Extra-territorial organizations and bodies
18. ไม่ทราบ	-	-	-	-	-	-	-	-	-	-	-	-	-	-	-	-	18. Unknown

ไตรมาสที่ 2:2550 - Quarter 2:2007

หน่วยนับเป็น: In Thousands

ตารางที่ 17 จำนวนลูกจ้าง จำแนกตามอาชีพ ระดับของรายได้ และเพศ ภาคตะวันออกเฉียงเหนือ
TABLE 17 EMPLOYEE BY OCCUPATION, INCOME CLASS AND SEX, NORTHEASTERN REGION

ไตรมาสที่ 2/2550 : Quarter 2/2007

หน่วยเป็นพัน : In Thousands

ระดับของรายได้	อาชีพ Occupation											INCOME CLASS
	รวม	ผู้บัญชาการทหาร และผู้จัดการ	วิชาชีพ ด้านต่างๆ	วิชาชีพ ด้านเทคนิค	เสมียน	พนักงาน บริการ	พนักงาน เกษตรกรรม และประมง	ด้านความ สามารถทางฝีมือ	ผู้ปฏิบัติงาน โรงงานเครื่องจักร	อาชีพอื่น ฐานต่างๆ	พนักงาน ไม่มีชื่อ	
	Legislators & Managers	Profes- sional	Technicians	Clerks	Service Workers	Agricultural & Fishery	Craft & Related trades	Plant & Machine operators	Elementary occupations	Not classifiable		
ยอดรวม	196.4	337.9	204.7	197.4	351.0	179.9	870.8	464.8	978.3	-		
ต่ำกว่า 1,501 บาท	0.3	0.0	2.1	1.1	5.4	46.3	74.9	7.0	156.1	-	Less than 1,501 Baht	
1,501 - 2,500 บาท	28.8	0.2	1.7	4.5	40.8	39.9	85.5	13.5	160.5	-	1,501 - 2,500 Baht	
2,501 - 3,500 บาท	2.8	1.8	4.7	2.8	46.4	57.3	157.6	72.3	222.7	-	2,501 - 3,500 Baht	
3,501 - 4,500 บาท	38.6	1.3	18.4	22.6	82.5	18.1	235.5	184.2	247.5	-	3,501 - 4,500 Baht	
4,501 - 5,500 บาท	60.3	3.6	19.3	31.3	72.6	6.3	151.0	82.4	95.5	-	4,501 - 5,500 Baht	
5,501 - 6,500 บาท	10.1	6.7	25.2	30.8	34.1	1.1	93.3	47.6	44.4	-	5,501 - 6,500 Baht	
6,501 - 7,500 บาท	2.5	5.5	13.5	21.0	25.4	3.4	31.3	14.6	3.5	-	6,501 - 7,500 Baht	
7,501 - 10,000 บาท	6.0	56.0	34.7	38.9	12.8	3.3	18.5	20.0	18.2	-	7,501 - 10,000 Baht	
10,001 - 15,000 บาท	6.5	70.1	40.8	23.4	19.3	0.3	9.3	12.9	27.7	-	10,001 - 15,000 Baht	
15,001 - 20,000 บาท	5.6	43.0	19.9	12.3	7.0	0.3	3.3	6.4	1.6	-	15,001 - 20,000 Baht	
20,001 - 30,000 บาท	16.7	120.3	19.6	7.4	4.2	-	3.9	0.7	0.1	-	20,001 - 30,000 Baht	
มากกว่า 30,000 บาท	17.2	29.4	5.0	1.4	-	-	0.3	0.3	-	-	More than 30,000 Baht	
ไม่ทราบ	1.2	-	-	-	0.6	3.6	6.4	2.7	0.5	-	Unknown	

ตารางที่ 18 จำนวนลูกจ้าง จำแนกตามอุตสาหกรรม ระดับของรายได้ และเพศ ภาคตะวันออกเฉียงเหนือ
TABLE 18 EMPLOYEE BY INDUSTRY, INCOME CLASS AND SEX, NORTHEASTERN REGION

ระดับของรายได้	อุตสาหกรรม Industry										รวม	INCOME CLASS
	เกษตรกรรม Agriculture	การประมง Fishing	เหมืองแร่ เหมืองหิน Mining & Quarrying	การผลิต Manufacturing	ไฟฟ้า ก๊าซ และประปา Electric, Gas & Water supply	การก่อสร้าง Construction	การขายส่ง การขายปลีก Wholesale & Retail trade	โรงแรม และภัตตาคาร Hotels & Restaurants	การขนส่ง Transport	การขนส่ง & Communi- cation		
ยอดรวม	608.1	2.8	14.4	722.8	26.7	764.4	379.9	106.6	78.8	78.8	TOTAL	
ต่ำกว่า 1,501 บาท	162.1	-	-	53.4	-	49.6	12.4	2.9	3.2	3.2	Less than 1,501 Baht	
1,501 - 2,500 บาท	136.6	0.7	0.6	53.1	2.2	78.5	28.7	17.9	7.9	7.9	1,501 - 2,500 Baht	
2,501 - 3,500 บาท	160.1	1.9	3.7	123.1	4.2	157.5	56.7	19.7	8.6	8.6	2,501 - 3,500 Baht	
3,501 - 4,500 บาท	70.8	-	5.2	271.0	1.4	237.4	111.3	28.8	14.3	14.3	3,501 - 4,500 Baht	
4,501 - 5,500 บาท	28.8	0.0	2.5	100.7	2.0	126.2	75.1	23.1	7.7	7.7	4,501 - 5,500 Baht	
5,501 - 6,500 บาท	15.8	-	0.5	62.2	0.7	72.6	37.1	5.6	14.8	14.8	5,501 - 6,500 Baht	
6,501 - 7,500 บาท	2.7	-	0.7	19.0	0.2	13.8	29.8	2.9	1.7	1.7	6,501 - 7,500 Baht	
7,501 - 10,000 บาท	7.6	0.1	-	19.7	3.1	16.7	13.1	4.9	10.4	10.4	7,501 - 10,000 Baht	
10,001 - 15,000 บาท	13.3	-	0.9	8.4	3.0	5.4	6.7	0.3	3.4	3.4	10,001 - 15,000 Baht	
15,001 - 20,000 บาท	3.6	-	-	5.0	0.6	1.3	6.3	0.2	2.2	2.2	15,001 - 20,000 Baht	
20,001 - 30,000 บาท	2.6	-	-	4.2	6.4	0.6	1.1	-	0.8	0.8	20,001 - 30,000 Baht	
มากกว่า 30,000 บาท	0.5	-	0.3	2.4	2.9	-	0.5	-	1.2	1.2	More than 30,000 Baht	
ไม่ทราบ	3.6	-	-	0.6	-	5.1	1.0	0.2	2.7	2.7	Unknown	

ไตรมาสที่ 2/2550 : Quarter 2/2007

หน่วยเป็นพัน : In Thousands

ตารางที่ 18 จำนวนลูกจ้าง จำนวนตามอุตสาหกรรม ระดับของรายได้ และเพศ ภาคตะวันออกเฉียงเหนือ (ต่อ)

TABLE 18 EMPLOYEE BY INDUSTRY, INCOME CLASS AND SEX, NORTHEASTERN REGION (Contd.)

ไตรมาสที่ 2/2550 : Quarter 2/2007

หน่วยนับ : in Thousands

ระดับของรายได้	อุตสาหกรรม (ต่อ) Industry (Contd.)										รวม	INCOME CLASS
	สื่อกลางทางการเงิน Financial Intermediation	อสังหาริมทรัพย์และการให้เช่า Real estate & Renting	บริการราชการและป้องกันประเทศ Public administration & Defence	การศึกษา Education	ด้านสุขภาพและสังคมสงเคราะห์ Health & Social work	บริการชุมชนสังคม Other community & Social	ลูกจ้างในครัวเรือนส่วนบุคคล Private households with employed persons	องค์กรระหว่างประเทศ Extra-territorial organizations	ไม่ทราบ	Unknown		
ทั้งหมด	39.1	60.8	416.2	328.2	157.5	43.9	31.2	-	-	-	-	TOTAL
ต่ำกว่า 1,501 บาท	-	2.3	0.8	0.1	0.5	4.7	1.0	-	-	-	-	Less than 1,501 Baht
1,501 - 2,500 บาท	0.2	5.2	29.5	1.4	1.9	6.4	4.7	-	-	-	-	1,501 - 2,500 Baht
2,501 - 3,500 บาท	0.8	2.5	4.5	2.7	5.4	6.3	10.8	-	-	-	-	2,501 - 3,500 Baht
3,501 - 4,500 บาท	1.1	12.0	43.8	14.4	16.8	11.0	9.4	-	-	-	-	3,501 - 4,500 Baht
4,501 - 5,500 บาท	5.5	15.7	79.0	7.8	36.1	8.6	3.3	-	-	-	-	4,501 - 5,500 Baht
5,501 - 6,500 บาท	3.1	7.4	40.0	8.7	20.4	2.6	1.9	-	-	-	-	5,501 - 6,500 Baht
6,501 - 7,500 บาท	1.5	3.7	22.6	6.0	14.6	1.5	-	-	-	-	-	6,501 - 7,500 Baht
7,501 - 10,000 บาท	5.4	3.2	60.6	47.0	15.3	1.6	-	-	-	-	-	7,501 - 10,000 Baht
10,001 - 15,000 บาท	7.3	7.1	71.2	56.1	26.9	0.5	-	-	-	-	-	10,001 - 15,000 Baht
15,001 - 20,000 บาท	4.0	0.7	34.3	33.9	7.1	0.2	-	-	-	-	-	15,001 - 20,000 Baht
20,001 - 30,000 บาท	7.3	1.0	22.6	115.1	10.7	0.4	-	-	-	-	-	20,001 - 30,000 Baht
มากกว่า 30,000 บาท	2.8	0.1	6.2	35.0	1.7	-	-	-	-	-	-	More than 30,000 Baht
ไม่ทราบ	-	-	1.2	0.2	0.2	0.2	-	-	-	-	-	Unknown

ตารางที่ 18 จำนวนลูกจ้าง จำแนกตามอุตสาหกรรม ระดับของรายได้ และเพศ ภาคตะวันออกเฉียงเหนือ
TABLE 18 EMPLOYEE BY INDUSTRY, INCOME CLASS AND SEX, NORTHEASTERN REGION

หน่วยนับพัน : in Thousands

ระดับของรายได้	อุตสาหกรรม Industry											INCOME CLASS
	รวม Total	เกษตรกรรม Agriculture	การประมง Fishing	เหมืองแร่ เหมืองหิน & Quarrying	การผลิต Manufacturing	ไฟฟ้า ก๊าซ และประปา Electric, Gas & Water supply	การก่อสร้าง Construction	การขายปลีก Wholesale & Retail trade	โรงแรม และภัตตาคาร Hotels & Restaurants	การขนส่ง Transport Communi- cation	การขนส่ง Transport Communi- cation	
ชาย	2,349.8	358.7	1.8	11.3	335.0	17.4	654.9	262.3	46.2	74.1	MALE	
ต่ำกว่า 1,501 บาท	153.3	81.3	-	-	13.6	-	42.9	6.8	0.4	3.2	Less than 1,501 Baht	
1,501 - 2,500 บาท	221.7	70.0	0.7	0.6	20.4	1.9	64.5	18.0	9.2	7.9	1,501 - 2,500 Baht	
2,501 - 3,500 บาท	348.3	103.8	1.0	1.5	53.2	0.1	124.2	37.8	6.1	8.4	2,501 - 3,500 Baht	
3,501 - 4,500 บาท	539.4	41.2	-	5.2	112.6	1.4	199.5	83.2	15.4	12.3	3,501 - 4,500 Baht	
4,501 - 5,500 บาท	362.7	24.8	-	2.0	52.5	1.9	112.7	51.8	6.6	6.6	4,501 - 5,500 Baht	
5,501 - 6,500 บาท	206.8	12.9	-	-	40.2	0.5	70.8	28.8	1.9	14.3	5,501 - 6,500 Baht	
6,501 - 7,500 บาท	67.0	1.6	-	0.7	12.7	0.2	13.5	17.0	2.5	1.7	6,501 - 7,500 Baht	
7,501 - 10,000 บาท	116.4	5.2	0.1	-	13.0	0.2	15.1	7.4	3.9	10.0	7,501 - 10,000 Baht	
10,001 - 15,000 บาท	133.6	12.8	-	0.9	7.9	2.5	5.2	3.7	0.1	2.9	10,001 - 15,000 Baht	
15,001 - 20,000 บาท	61.2	2.4	-	-	3.6	0.3	1.1	5.7	0.2	2.2	15,001 - 20,000 Baht	
20,001 - 30,000 บาท	96.5	2.2	-	-	3.3	5.7	0.5	0.7	-	0.8	20,001 - 30,000 Baht	
มากกว่า 30,000 บาท	33.0	0.5	-	0.3	2.1	2.7	-	0.4	-	1.2	More than 30,000 Baht	
ไม่ทราบ	9.9	-	-	-	-	-	5.0	1.0	-	2.7	Unknown	
หญิง	1,431.4	249.4	1.0	3.2	387.7	9.3	109.5	117.6	60.4	4.7	FEMALE	
ต่ำกว่า 1,501 บาท	139.8	80.7	-	-	39.8	-	6.7	5.6	2.5	-	Less than 1,501 Baht	
1,501 - 2,500 บาท	153.7	66.5	-	-	32.6	0.3	14.0	10.7	8.8	0.0	1,501 - 2,500 Baht	
2,501 - 3,500 บาท	220.1	56.3	1.0	2.2	69.9	4.1	33.3	18.9	13.6	0.2	2,501 - 3,500 Baht	
3,501 - 4,500 บาท	309.4	29.7	-	-	158.5	-	37.9	28.1	13.4	2.0	3,501 - 4,500 Baht	
4,501 - 5,500 บาท	159.5	4.1	0.0	0.5	48.2	0.1	13.5	23.4	16.6	1.1	4,501 - 5,500 Baht	
5,501 - 6,500 บาท	86.7	2.9	-	0.5	22.0	0.2	1.8	8.3	3.7	0.5	5,501 - 6,500 Baht	
6,501 - 7,500 บาท	53.7	1.1	-	-	6.3	-	0.3	12.8	0.5	-	6,501 - 7,500 Baht	
7,501 - 10,000 บาท	92.0	2.5	-	-	6.6	2.9	1.6	5.7	1.0	0.4	7,501 - 10,000 Baht	
10,001 - 15,000 บาท	76.6	0.5	-	-	0.5	0.5	0.2	3.0	0.2	0.5	10,001 - 15,000 Baht	
15,001 - 20,000 บาท	38.2	1.2	-	-	1.4	0.4	0.2	0.7	-	0.0	15,001 - 20,000 Baht	
20,001 - 30,000 บาท	76.3	0.4	-	-	0.9	0.7	0.1	0.4	-	0.0	20,001 - 30,000 Baht	
มากกว่า 30,000 บาท	20.5	-	-	-	0.3	0.2	-	0.1	-	-	More than 30,000 Baht	
ไม่ทราบ	4.9	3.6	-	-	0.6	-	0.1	0.1	0.2	-	Unknown	

ตารางที่ 18 จำนวนลูกจ้าง จำแนกตามอุตสาหกรรม ระดับของรายได้ และเพศ ภาคตะวันออกเฉียงเหนือ(ต่อ)
TABLE 18 EMPLOYEE BY INDUSTRY, INCOME CLASS AND SEX , NORTHEASTERN REGION(Contd.)

หน่วยนับพัน : In Thousands

ระดับของรายได้	อุตสาหกรรม(ต่อ) Industry (Contd.)										INCOME CLASS
	สื่อกลางทางการเงิน Financial Intermediation	อสังหาริมทรัพย์และการให้เช่า Real estate & Renting	บริหารราชการและป้องกันประเทศ Public administration & Defence	การศึกษา Education	ด้านสุขภาพและสังคม Health & Social work	บริการชุมชนสังคม Other community & Social	ลูกจ้างในครัวเรือนส่วนบุคคล Private households with employed persons	องค์กรระหว่างประเทศ Extra-territorial organizations	ไม่ทราบ	ไม่ทราบ	
ชาย	17.7	36.7	305.8	157.5	35.9	31.4	3.2	-	-	-	MALE
ต่ำกว่า 1,501 บาท	-	0.8	0.8	0.1	-	3.2	0.2	-	-	-	Less than 1,501 Baht
1,501 - 2,500 บาท	0.1	-	23.0	0.4	0.1	4.5	0.4	-	-	-	1,501 - 2,500 Baht
2,501 - 3,500 บาท	0.2	1.6	3.4	0.3	2.2	3.5	0.9	-	-	-	2,501 - 3,500 Baht
3,501 - 4,500 บาท	0.3	6.0	40.8	5.7	7.3	7.6	0.9	-	-	-	3,501 - 4,500 Baht
4,501 - 5,500 บาท	2.7	14.5	65.3	4.8	8.7	7.4	0.5	-	-	-	4,501 - 5,500 Baht
5,501 - 6,500 บาท	1.5	5.5	21.3	2.6	4.0	2.3	0.3	-	-	-	5,501 - 6,500 Baht
6,501 - 7,500 บาท	0.5	3.0	11.0	0.9	0.9	0.8	-	-	-	-	6,501 - 7,500 Baht
7,501 - 10,000 บาท	3.0	1.2	34.3	18.0	3.7	1.3	-	-	-	-	7,501 - 10,000 Baht
10,001 - 15,000 บาท	3.3	2.9	54.4	32.0	5.1	0.3	-	-	-	-	10,001 - 15,000 Baht
15,001 - 20,000 บาท	1.4	0.5	26.7	15.9	1.3	0.1	-	-	-	-	15,001 - 20,000 Baht
20,001 - 30,000 บาท	3.4	0.6	17.9	59.4	1.7	0.3	-	-	-	-	20,001 - 30,000 Baht
มากกว่า 30,000 บาท	1.5	0.1	5.8	17.6	1.0	-	-	-	-	-	More than 30,000 Baht
ไม่ทราบ	-	-	1.1	-	-	0.2	-	-	-	-	Unknown
หญิง	21.4	24.1	110.4	170.7	121.6	12.5	28.0	-	-	-	FEMALE
ต่ำกว่า 1,501 บาท	-	1.5	-	-	0.5	1.5	0.8	-	-	-	Less than 1,501 Baht
1,501 - 2,500 บาท	0.1	5.2	6.5	1.0	1.8	1.9	4.3	-	-	-	1,501 - 2,500 Baht
2,501 - 3,500 บาท	0.6	0.9	1.1	2.4	3.1	2.7	9.9	-	-	-	2,501 - 3,500 Baht
3,501 - 4,500 บาท	0.8	6.0	3.0	8.7	9.6	3.4	8.6	-	-	-	3,501 - 4,500 Baht
4,501 - 5,500 บาท	2.8	1.2	13.8	3.0	27.4	1.3	2.8	-	-	-	4,501 - 5,500 Baht
5,501 - 6,500 บาท	1.5	1.9	18.8	6.1	16.5	0.3	1.6	-	-	-	5,501 - 6,500 Baht
6,501 - 7,500 บาท	1.0	0.6	11.6	5.1	13.7	0.7	-	-	-	-	6,501 - 7,500 Baht
7,501 - 10,000 บาท	2.5	2.0	26.2	29.0	11.5	0.3	-	-	-	-	7,501 - 10,000 Baht
10,001 - 15,000 บาท	4.1	4.2	16.8	24.1	21.8	0.2	-	-	-	-	10,001 - 15,000 Baht
15,001 - 20,000 บาท	2.7	0.3	7.6	18.0	5.8	0.1	-	-	-	-	15,001 - 20,000 Baht
20,001 - 30,000 บาท	3.9	0.4	4.7	55.7	9.0	0.1	-	-	-	-	20,001 - 30,000 Baht
มากกว่า 30,000 บาท	1.3	-	0.4	17.4	0.7	-	-	-	-	-	More than 30,000 Baht
ไม่ทราบ	-	-	0.0	0.2	0.2	-	-	-	-	-	Unknown

ภาคใต้

ตารางสถิติ ภาคใต้

- ตารางที่ 1 จำนวนประชากร จำแนกตามกลุ่มอายุ สถานภาพแรงงานและเพศ
- ตารางที่ 2 จำนวนประชากรอายุ 15 ปีขึ้นไป จำแนกตามสถานภาพสมรส สถานภาพแรงงานและเพศ
- ตารางที่ 3 จำนวนประชากรอายุ 15 ปีขึ้นไป จำแนกตามระดับการศึกษาที่สำเร็จ สถานภาพแรงงานและเพศ
- ตารางที่ 4 ผู้มีงานทำ จำแนกตามระดับการศึกษาที่สำเร็จ อาชีพและเพศ
- ตารางที่ 5 ผู้มีงานทำ จำแนกตามระดับการศึกษาที่สำเร็จ อุตสาหกรรมและเพศ
- ตารางที่ 6 ผู้มีงานทำ จำแนกตามสถานภาพการทำงาน อาชีพและเพศ
- ตารางที่ 7 ผู้มีงานทำ จำแนกตามสถานภาพการทำงาน อุตสาหกรรมและเพศ
- ตารางที่ 8 ผู้มีงานทำ จำแนกตามอาชีพ จำนวนชั่วโมงทำงานต่อสัปดาห์ การมีเวลาเหลือพอที่จะทำงานเพิ่มขึ้นและเพศ
- ตารางที่ 9 ผู้มีงานทำ จำแนกตามอุตสาหกรรม จำนวนชั่วโมงทำงานต่อสัปดาห์ การมีเวลาเหลือพอที่จะทำงานเพิ่มขึ้น และ เพศ
- ตารางที่ 10 ผู้มีงานทำ จำแนกตามสถานภาพการทำงาน จำนวนชั่วโมงทำงานต่อสัปดาห์ การมีเวลาเหลือพอที่จะทำงานเพิ่มขึ้น และ เพศ
- ตารางที่ 11 ผู้มีงานทำ จำแนกตามกลุ่มอายุ ชั่วโมงการทำงานต่อสัปดาห์ การมีเวลาเหลือพอที่จะทำงานเพิ่มขึ้น และ เพศ
- ตารางที่ 12 จำนวนผู้ว่างงาน ที่หางานทำ จำแนกตามระยะเวลาที่หางานทำ ระดับการศึกษาที่สำเร็จ และ เพศ
- ตารางที่ 13 จำนวนผู้ว่างงาน ที่เคยทำงานมาก่อน จำแนกอาชีพที่ทำครั้งสุดท้าย อุตสาหกรรมที่ทำครั้งสุดท้าย และ เพศ
- ตารางที่ 14 ลูกจ้าง จำแนกตามค่าจ้างเฉลี่ย ผลประโยชน์อื่นๆ ที่ได้รับ อุตสาหกรรม และ เพศ
- ตารางที่ 15 ลูกจ้างเอกชน จำแนกตามค่าจ้างเฉลี่ย ผลประโยชน์อื่นๆ ที่ได้รับ อุตสาหกรรม และ เพศ
- ตารางที่ 16 ลูกจ้างรัฐบาล จำแนกตามค่าจ้างเฉลี่ย ผลประโยชน์อื่นๆ ที่ได้รับ อุตสาหกรรม และ เพศ
- ตารางที่ 17 ลูกจ้าง จำแนกตาม อาชีพ ระดับของรายได้ และ เพศ
- ตารางที่ 18 ลูกจ้าง จำแนกตาม อุตสาหกรรม ระดับของรายได้ และ เพศ

ตารางที่ 1 จำนวนประชากร จำนวนตามกลุ่มอายุ สถานภาพแรงงาน และเพศ ภาคใต้

TABLE 1 POPULATION BY AGE GROUP, LABOR FORCE STATUS AND SEX, SOUTHERN REGION

ไตรมาสที่ 2:2550 : Quarter 2:2007

หน่วยนับพัน : In Thousands

สถานภาพแรงงาน	รวม	กลุ่มอายุ Age Group							LABOR FORCE STATUS		
		< 15	15-19	20-24	25-29	30-34	35-39	40-49		50-59	>= 60
ยอดรวม	8,974.2	2,312.7	800.9	795.4	730.3	705.6	693.7	1,231.7	810.4	893.4	TOTAL
กำลังแรงงานรวม	4,935.5	-	270.5	584.5	625.5	618.8	625.7	1,121.4	695.4	393.8	Total Labor Force
1. กำลังแรงงานปัจจุบัน	4,932.5	-	270.5	584.5	625.2	618.8	624.7	1,121.2	694.5	393.2	1. Current labor force
1.1 ผู้มีงานทำ	4,856.4	-	259.1	547.2	611.5	613.8	622.5	1,116.6	692.8	393.0	1.1 Employed
- ทำงาน	4,681.6	-	251.6	532.3	589.3	599.1	601.2	1,074.2	663.9	370.1	- At work
- ไม่ทำงานแต่มีงานประจำ	174.8	-	7.5	15.0	22.1	14.7	21.3	42.4	29.0	22.8	- With job but not at work
1.2 ผู้ว่างงาน	76.1	-	11.4	37.2	13.7	4.9	2.3	4.7	1.7	0.2	1.2 Unemployed
- หางานทำ	111.3	-	2.1	6.1	2.1	0.2	0.2	0.6	0.0	-	- Looking for work
- ไม่หางานทำพร้อมที่จะทำงาน	64.8	-	9.3	31.2	11.7	4.8	2.0	4.1	1.6	0.2	- Not looking/available for work
2. กำลังแรงงานที่รอฤดูกาล	3.0	-	-	-	0.3	-	1.0	0.1	0.9	0.6	2. Seasonally inactive labor force
ผู้ไม่อยู่ในกำลังแรงงาน	1,726.0	-	530.4	211.0	104.8	86.9	68.0	110.4	115.0	499.6	Persons not in Labor Force
1. ทำงานบ้าน	572.2	-	35.9	74.6	85.9	73.7	56.4	84.2	77.9	83.7	1. Household work
2. เรียนหนังสือ	559.6	-	456.6	98.8	4.3	-	-	-	-	-	2. Studies
3. ยังเด็ก หรือ ไม่สามารถทำงานได้	493.7	-	11.9	9.2	8.1	10.1	8.3	19.8	21.2	405.1	3. Too young/old/incapable of work
4. อื่น ๆ	100.5	-	26.0	28.4	6.5	3.1	3.3	6.4	16.0	10.9	4. Others
ผู้มิใช่ต่ำกว่า 15 ปี	2,312.7	2,312.7	-	-	-	-	-	-	-	-	Persons under 15 years of age

ตารางที่ 1 จำนวนประชากร จำแนกตามกลุ่มอายุ สถานภาพแรงงาน และเพศ ภาคใต้

Table 1. POPULATION BY AGE GROUP, LABOR FORCE STATUS AND SEX, SOUTHERN REGION

สถานภาพแรงงาน	รวม	กลุ่มอายุ								LABOR FORCE STATUS	
		<15	15-19	20-24	25-29	30-34	35-39	40-49	50-59		>=60
ชาย	4,433.7	1,179.6	409.1	403.6	369.0	348.6	337.0	596.3	389.3	401.3	MALE
กำลังแรงงานรวม	2,698.5	-	172.8	322.8	355.6	340.7	328.5	580.3	370.4	227.6	Total Labor Force
1. กำลังแรงงานปัจจุบัน	2,697.4	-	172.8	322.8	355.3	340.7	328.5	580.2	369.8	227.5	1. Current labor force
1.1 ผู้มีงานทำ	2,662.7	-	166.1	307.6	348.5	338.8	326.7	578.5	369.0	227.5	1.1 Employed
- ทำงาน	2,567.5	-	160.1	301.5	335.8	331.1	315.7	554.5	355.6	213.2	- At work
- ไม่ทำงานเต็มงานประจำ	95.3	-	6.0	6.1	12.7	7.8	11.0	24.0	13.4	14.3	- With job but not at work
1.2 ผู้ว่างงาน	34.7	-	6.7	15.3	6.7	1.8	1.8	1.7	0.8	-	1.2 Unemployed
- หางานทำ	5.2	-	0.4	2.5	1.7	0.1	0.1	0.4	0.0	-	- Looking for work
- ไม่หางานทำ/พร้อมที่จะทำงาน	29.6	-	6.4	12.8	5.1	1.7	1.7	1.2	0.7	-	- Not looking/available for work
2. กำลังแรงงานที่ออกจาก	1.1	-	-	-	0.3	-	-	0.1	0.6	0.1	2. Seasonally inactive labor force
ผู้ไม่อยู่ในกำลังแรงงาน	555.7	-	236.3	80.8	13.4	8.0	8.5	16.0	19.0	173.7	Persons not in Labor Force
1. ทำงานบ้าน	13.9	-	4.1	2.2	1.8	0.5	0.3	1.6	0.9	2.5	1. Household work
2. เรียนหนังสือ	258.2	-	206.0	49.2	2.9	-	-	-	-	-	2. Studies
3. ยั้งเด็ก ครร/ไม่สามารถทำงานได้	219.2	-	10.1	5.7	5.7	6.4	6.0	10.1	10.1	165.3	3. Too young/old/incapable of work
4. อื่น ๆ	64.4	-	16.2	23.7	3.0	1.1	2.2	4.2	8.0	5.9	4. Others
ผู้ถือชุดค่าจ้าง 15 ปี	1,179.6	1,179.6	-	-	-	-	-	-	-	-	Persons under 15 years of age
หญิง	4,540.5	1,133.2	391.8	391.8	361.3	357.0	356.8	635.5	421.1	492.1	FEMALE
กำลังแรงงานรวม	2,237.0	-	97.7	261.6	269.9	278.1	297.3	541.1	325.1	166.2	Total Labor Force
1. กำลังแรงงานปัจจุบัน	2,235.1	-	97.7	261.6	269.9	278.1	296.3	541.1	324.7	165.7	1. Current labor force
1.1 ผู้มีงานทำ	2,193.7	-	93.0	239.7	262.9	275.0	295.8	538.0	323.8	165.5	1.1 Employed
- ทำงาน	2,114.1	-	91.5	230.7	253.5	268.0	285.5	519.7	308.2	157.0	- At work
- ไม่ทำงานเต็มงานประจำ	79.6	-	1.5	8.9	9.4	7.0	10.3	18.4	15.6	8.5	- With job but not at work
1.2 ผู้ว่างงาน	41.4	-	4.7	22.0	7.0	3.1	0.5	3.0	0.9	0.2	1.2 Unemployed
- หางานทำ	6.1	-	1.8	3.6	0.4	0.0	0.2	0.2	-	-	- Looking for work
- ไม่หางานทำ/พร้อมที่จะทำงาน	35.3	-	2.9	18.4	6.6	3.1	0.3	2.8	0.9	0.2	- Not looking/available for work
2. กำลังแรงงานที่ออกจาก	1.9	-	-	-	-	-	1.0	-	0.3	0.5	2. Seasonally inactive labor force
ผู้ไม่อยู่ในกำลังแรงงาน	1,170.4	-	294.1	130.2	91.3	78.9	59.5	94.4	96.0	325.9	Persons not in Labor Force
1. ทำงานบ้าน	588.2	-	31.8	72.4	84.1	73.2	56.1	82.6	77.0	81.2	1. Household work
2. เรียนหนังสือ	301.5	-	250.6	49.5	1.4	-	-	-	-	-	2. Studies
3. ยั้งเด็ก ครร/ไม่สามารถทำงานได้	274.5	-	1.9	3.5	2.5	3.7	2.3	9.7	11.1	239.8	3. Too young/old/incapable of work
4. อื่น ๆ	36.2	-	9.8	4.8	3.5	2.0	1.1	2.2	7.9	4.9	4. Others
ผู้ถือชุดค่าจ้าง 15 ปี	1,133.2	1,133.2	-	-	-	-	-	-	-	-	Persons under 15 years of age

ไตรมาสที่ 2:2550 : Quarter 2:2007

หน่วยนับพัน : In Thousands

ตารางที่ 2 จำนวนประชากรอายุ 15 ปีขึ้นไป จำแนกตามสถานภาพสมรส สถานภาพแรงงาน และเพศ ภาคใต้

TABLE 2 POPULATION 15 YEARS AND OVER BY MARITAL STATUS, LABOR FORCE STATUS AND SEX, SOUTHERN REGION

ไตรมาสที่ 2/2550 : Quarter 2/2007

หน่วยเป็นพัน : In Thousands

สถานภาพแรงงาน	รวม	เคยสมรส Ever-Married				LABOR FORCE STATUS		
		โสด Single	สมรส Married	หม้าย Widowed	หย่า Divorced		แยกกันอยู่ Separated	ไม่ทราบ Unknown
ยอดรวม	6,661.5	1,805.8	4,254.6	452.2	65.8	82.6	0.5	TOTAL
กำลังแรงงานรวม	4,935.5	1,092.5	3,508.4	207.6	55.5	70.9	0.5	Total Labor Force
1. กำลังแรงงานปัจจุบัน	4,932.5	1,092.1	3,505.9	207.6	55.5	70.9	0.5	1. Current labor force
1.1 ผู้มีงานทำ	4,856.4	1,045.9	3,477.8	207.4	54.9	69.9	0.5	1.1 Employed
- ทำงาน	4,681.6	1,015.8	3,352.1	194.6	52.7	65.9	0.5	- At work
- ไม่ทำงานแต่มีงานประจำ	174.8	30.2	125.7	12.8	2.2	4.0	-	- With job but not at work
1.2 ผู้ว่างงาน	76.1	46.2	28.1	0.2	0.6	1.0	-	1.2 Unemployed
- หางานทำ	11.3	7.6	3.4	-	-	0.2	-	- Looking for work
- ไม่หางานทำ/พร้อมที่จะทำงาน	64.8	38.6	24.7	0.2	0.6	0.8	-	- Not looking/available for work
2. กำลังแรงงานที่รอฤดูกาล	3.0	0.4	2.5	-	0.1	-	-	2. Seasonally inactive labor force
ผู้ไม่อยู่ในกำลังแรงงาน	1,726.0	713.3	746.2	244.5	10.3	11.7	-	Persons not in Labor Force
1. ทำงานบ้าน	572.2	39.4	480.5	43.2	4.5	4.7	-	1. Household work
2. เรียนหนังสือ	559.6	555.7	3.8	0.1	-	-	-	2. Studies
3. ชังเด็ก ซรา/ไม่สามารถทำงานได้	493.7	59.9	226.9	195.9	4.3	6.7	-	3. Too young/old/incapable of work
4. อื่น ๆ	100.5	58.3	35.1	5.4	1.5	0.2	-	4. Others

ตารางที่ 2 จำนวนประชากรอายุ 15 ปีขึ้นไป จำแนกตามสถานภาพสมรส สถานภาพแรงงาน และเพศ ภาคใต้

TABLE 2 POPULATION 15 YEARS AND OVER BY MARITAL STATUS, LABOR FORCE STATUS AND SEX, SOUTHERN REGION

ไตรมาสที่ 2:2550 : Quarter 2:2007

หน่วยนับพัน : in Thousands

สถานภาพแรงงาน	รวม				เคยสมรส Ever-Married				LABOR FORCE STATUS	
	Total	โสด Single	สมรส Married	หม้าย Widowed	หย่า Divorced	แยกกันอยู่ Separated	ไม่ทราบ Unknown	LABOR FORCE STATUS		
ชาย	3,254.2	1,048.5	2,081.6	71.5	212.2	31.0	0.4	MALE		
กำลังแรงงานรวม	2,698.5	701.5	1,918.3	31.5	18.7	28.1	0.4	Total Labor Force		
1. กำลังแรงงานที่ดูจูน	2,697.4	701.1	1,917.6	31.5	18.7	28.1	0.4	1. Current labor force		
1.1 ผู้ใช้งานที่	2,662.7	678.5	1,905.6	31.5	18.7	28.1	0.4	1.1 Employed		
- ทำงาน	2,567.5	657.1	1,833.9	30.3	18.0	27.8	0.4	- At work		
- ไม่ทำงานแต่มีงานประจำ	95.3	21.3	71.7	1.2	0.7	0.3	-	- With job but not at work		
1.2 ผู้ว่างงาน	34.7	22.6	12.0	0.1	-	-	-	1.2 Unemployed		
- หางานที่	5.2	3.6	1.6	-	-	-	-	- Looking for work		
- ไม่ทำงานที่พร้อมที่จะทำงาน	29.6	19.1	10.5	0.1	-	-	-	- Not looking/available for work		
2. กำลังแรงงานที่ว่างออก	1.1	0.4	0.7	-	-	-	-	2. Seasonally inactive labor force		
ผู้ไม่อยู่ในกำลังแรงงาน	555.7	347.0	163.2	40.0	2.5	3.0	-	Persons not in Labor Force		
1. ทำงานบ้าน	13.9	6.1	6.5	1.1	0.2	0.0	-	1. Household work		
2. เรียนหนังสือ	258.2	257.3	0.9	-	-	-	-	2. Studies		
3. ชังเด็ก สรา/ไม่สามารถทำงานได้	219.2	38.6	137.9	37.6	2.2	2.9	-	3. Too young/old/incapable of work		
4. อื่น ๆ	64.4	45.0	17.9	1.3	0.2	-	-	4. Others		
หญิง	3,407.3	757.3	2,173.1	380.7	44.6	51.6	0.2	FEMALE		
กำลังแรงงานรวม	2,237.0	391.0	1,590.1	176.1	36.8	42.8	0.2	Total Labor Force		
1. กำลังแรงงานที่ดูจูน	2,235.1	391.0	1,588.2	176.1	36.8	42.8	0.2	1. Current labor force		
1.1 ผู้ใช้งานที่	2,193.7	367.4	1,572.2	175.9	36.2	41.8	0.2	1.1 Employed		
- ทำงาน	2,114.1	358.6	1,518.2	164.4	34.7	38.1	0.2	- At work		
- ไม่ทำงานแต่มีงานประจำ	79.6	8.8	54.0	11.5	1.5	3.7	-	- With job but not at work		
1.2 ผู้ว่างงาน	41.4	23.6	16.0	0.2	0.6	1.0	-	1.2 Unemployed		
- หางานที่	6.1	4.1	1.8	-	-	0.2	-	- Looking for work		
- ไม่ทำงานที่พร้อมที่จะทำงาน	35.3	19.6	14.2	0.2	0.6	0.8	-	- Not looking/available for work		
2. กำลังแรงงานที่ว่างออก	1.9	-	1.8	-	0.1	-	-	2. Seasonally inactive labor force		
ผู้ไม่อยู่ในกำลังแรงงาน	1,170.4	366.3	583.0	204.6	7.8	8.7	-	Persons not in Labor Force		
1. ทำงานบ้าน	558.2	33.2	474.0	42.1	4.3	4.7	-	1. Household work		
2. เรียนหนังสือ	301.5	298.4	3.0	0.1	-	-	-	2. Studies		
3. ชังเด็ก สรา/ไม่สามารถทำงานได้	274.5	21.3	88.9	158.3	2.2	3.8	-	3. Too young/old/incapable of work		
4. อื่น ๆ	36.2	13.3	17.1	4.1	1.3	0.2	-	4. Others		

ตารางที่ 3 จำนวนประชากรอายุ 15 ปีขึ้นไป จำนวนตามระดับการศึกษาที่สำเร็จ สถานภาพแรงงาน และ เพศ ภาคใต้

TABLE 3 POPULATION 15 YEARS AND OVER BY LEVEL OF EDUCATIONAL ATTAINMENT, LABOR FORCE STATUS AND SEX, SOUTHERN REGION

ไตรมาสที่ 2:2550 : Quarter 2:2007

หน่วยเป็นพัน : In Thousands

สถานภาพแรงงาน	รวม	ไม่มี การศึกษา	ต่ำกว่า ประถมศึกษา	ประถมศึกษา ต่ำกว่า	ประถมศึกษา ตอนต้น	มัธยมศึกษาตอนปลาย				อุดมศึกษา				อื่นๆ /	ไม่ทราบ	LABOR FORCE STATUS
						Upper Secondary Level		Higher Level		Higher Level		Higher Level				
						สามัญ General/	สายอาชีพ Academic	สายอาชีพ- ศึกษา	สายอาชีพ- การศึกษ	สายวิชาการ	สายอาชีพ Higher Technical	สายวิชา- การศึกษ	สายวิชา- การศึกษ			
ยอดรวม	6,661.5	460.9	1,879.2	1,398.3	1,230.0	614.9	253.4	3.0	326.4	322.6	126.3	16.8	29.7	29.7	TOTAL	
กำลังแรงงานรวม	4,935.5	231.2	1,435.9	1,145.9	767.5	459.1	174.1	1.5	299.0	269.6	112.2	12.0	27.7	27.7	Total Labor Force	
1. กำลังแรงงานนอกระบบ	4,932.5	231.0	1,435.0	1,144.4	767.4	458.8	174.1	1.5	299.0	269.6	112.2	12.0	27.7	27.7	1. Current labor force	
1.1 ผู้จ้างทำ	4,856.4	229.5	1,431.3	1,129.2	753.7	448.0	172.4	1.5	276.1	263.4	111.6	12.0	27.7	27.7	1.1 Employed	
- ทำงาน	4,681.6	219.4	1,362.8	1,094.5	730.0	434.0	167.9	1.5	269.1	258.3	105.9	10.7	27.7	27.7	- At work	
- ไม่ทำงานเต็มเวลาประจำ	174.8	10.2	68.6	34.8	23.7	14.0	4.5	-	7.1	5.1	5.6	1.4	-	-	- With job but not at work	
1.2 ผู้ว่างงาน	76.1	1.5	3.7	15.2	13.8	10.7	1.7	-	22.9	6.2	0.6	-	-	-	1.2 Unemployed	
- ทงงานทำ	11.3	0.2	-	1.0	2.8	1.9	0.3	-	3.5	1.4	0.2	-	-	-	- Looking for work	
- ไม่ทำงานทำพร้อมที่จะทำงาน	64.8	1.3	3.7	14.2	10.9	8.8	1.4	-	19.3	4.8	0.4	-	-	-	- Not looking/available for work	
2. กำลังแรงงานที่รอฤดูกาล	3.0	0.2	0.9	1.5	0.1	0.3	-	-	-	-	-	-	-	-	2. Seasonally inactive labor force	
ผู้ไม่อยู่ในกำลังแรงงาน	1,726.0	229.7	443.3	252.4	462.5	155.8	79.3	1.6	27.4	53.1	14.1	4.8	2.1	2.1	Persons not in Labor Force	
1. ทำงานบ้าน	572.2	54.6	169.4	126.1	93.0	56.9	20.8	0.7	16.5	27.4	3.1	2.7	1.1	1.1	1. Household work	
2. เรียนหนังสือ	539.6	-	0.4	79.0	335.8	71.2	51.0	-	2.9	19.3	0.1	-	-	-	2. Studies	
3. ยังเด็ก หนา/ไม่สามรถทำงานได้	493.7	172.0	256.6	25.1	16.8	7.5	1.8	0.6	4.1	1.4	6.8	1.0	0.2	0.2	3. Too young/old/incapable of work	
4. อื่น ๆ	100.5	3.1	16.9	22.2	16.9	20.3	5.8	0.3	3.9	5.0	4.2	1.1	0.8	0.8	4. Others	

1/ รวมอาชีพระยะสั้น Including Short Course Vocational

ตารางที่ 3 จำนวนประชากรอายุ 15 ปีขึ้นไป จำนวนตามระดับการศึกษาที่สำเร็จ สถานภาพแรงงาน และเพศ ภาคใต้
TABLE 3 POPULATION 15 YEARS AND OVER BY LEVEL OF EDUCATIONAL ATTAINMENT, LABOR FORCE STATUS AND SEX, SOUTHERN REGION

ไตรมาสที่ 2/2550 : Quarter 2/2007

หน่วยนับพัน : In Thousands

สถานภาพแรงงาน	รวม	ไม่มี การศึกษา	ต่ำกว่า ประถมศึกษา	ประถมศึกษา	มัธยมศึกษาตอนต้น	มัธยมศึกษาตอนปลาย				อุดมศึกษา				อื่นๆ	ไม่ทราบ	LABOR FORCE STATUS	
						None	Less than Elementary	Elementary	Secondary	Lower Secondary	Upper Secondary Level		Higher Level				
											General/Academic	Vocational	Teacher Training				Academic
ชาย	3,254.2	156.0	858.8	752.2	640.7	318.0	144.3	1.0	140.4	173.2	40.9	9.3	19.4	18.2	MALE		
กำลังแรงงานรวม	2,698.5	104.4	726.2	672.5	464.2	267.6	112.9	0.7	133.7	155.5	35.0	7.5	18.2	18.2	Total Labor Force		
1. กำลังแรงงานเบื้องต้น	2,697.4	104.2	726.2	672.1	464.2	267.3	112.9	0.7	133.7	155.5	35.0	7.5	18.2	18.2	1. Current labor force		
1.1 ผู้มีงานทำ	2,662.7	103.7	724.8	663.8	457.3	262.5	112.5	0.7	125.9	151.1	34.6	7.5	18.2	18.2	1.1 Employed		
- ทำงาน	2,567.5	99.0	686.2	643.7	445.1	253.5	109.7	0.7	123.9	147.8	33.0	6.7	18.2	18.2	- At work		
- ไม่ทำงานแต่มีงานประจำ	95.3	4.6	38.6	20.1	12.3	9.0	2.8	-	2.1	3.3	1.6	0.8	-	-	- With job but not at work		
1.2 ผู้ว่างงาน	34.7	0.6	1.3	8.3	6.8	4.8	0.3	-	7.7	4.5	0.4	-	-	-	1.2 Unemployed		
- หางานทำ	5.2	0.2	-	0.8	1.0	0.0	0.2	-	2.2	0.7	-	-	-	-	- Looking for work		
- ไม่หางานทำหรือที่ทำงาน	29.6	0.4	1.3	7.4	5.8	4.7	0.2	-	5.5	3.8	0.4	-	-	-	- Not looking/available for work		
2. กำลังแรงงานที่ออกจาก ผู้ไม่อยู่ในกำลังแรงงาน	1.1	0.2	-	0.5	0.1	0.3	-	-	-	-	-	-	-	-	2. Seasonally inactive labor force		
555.7	51.6	132.7	79.7	176.4	50.4	31.4	0.2	0.2	6.7	17.6	5.9	1.7	1.2	1.2	Persons not in Labor Force		
1. ทำงานบ้าน	13.9	0.5	3.2	3.9	3.3	1.0	0.9	-	0.8	0.0	0.1	-	0.2	0.2	1. Household work		
2. เรียนหนังสือ	258.2	-	0.1	44.3	147.4	28.9	23.9	-	0.4	13.2	-	-	-	-	2. Studies		
3. ย้ายที่เช่า/ไม่สะดวกทำงานได้	219.2	50.8	121.9	18.6	12.6	5.7	1.1	0.0	3.5	1.0	3.2	0.8	0.2	0.2	3. Too young/old/incapable of work		
4. อื่น ๆ	64.4	0.4	7.4	12.9	13.2	14.8	5.5	0.2	2.1	3.5	2.6	0.9	0.8	0.8	4. Others		
หญิง	3,407.3	304.9	1,020.4	646.1	589.3	296.9	109.1	2.1	186.0	149.5	85.4	7.6	10.3	10.3	FEMALE		
กำลังแรงงานรวม	2,237.0	126.8	709.8	473.4	303.3	191.5	61.2	0.7	165.3	114.0	77.1	4.5	9.5	9.5	Total Labor Force		
1. กำลังแรงงานเบื้องต้น	2,235.1	126.8	708.9	472.3	303.3	191.5	61.2	0.7	165.3	114.0	77.1	4.5	9.5	9.5	1. Current labor force		
1.1 ผู้มีงานทำ	2,193.7	125.9	706.5	465.4	296.4	185.5	59.8	0.7	150.2	112.3	77.0	4.5	9.5	9.5	1.1 Employed		
- ทำงาน	2,114.1	120.4	676.6	450.8	285.0	180.5	58.2	0.7	145.2	110.5	72.9	4.0	9.5	9.5	- At work		
- ไม่ทำงานแต่มีงานประจำ	79.6	5.5	30.0	14.6	11.4	5.0	1.6	-	5.0	1.9	4.0	0.5	-	-	- With job but not at work		
1.2 ผู้ว่างงาน	41.4	0.9	2.4	6.9	6.9	6.0	1.3	-	15.2	1.7	0.2	-	-	-	1.2 Unemployed		
- หางานทำ	6.1	-	-	0.2	1.8	1.9	0.1	-	1.3	0.7	0.2	-	-	-	- Looking for work		
- ไม่หางานทำหรือที่ทำงาน	35.3	0.9	2.4	6.7	5.1	4.1	1.2	-	13.9	1.0	-	-	-	-	- Not looking/available for work		
2. กำลังแรงงานที่ออกจาก ผู้ไม่อยู่ในกำลังแรงงาน	1.9	-	0.9	1.0	-	-	-	-	-	-	-	-	-	-	2. Seasonally inactive labor force		
1,170.4	178.1	310.6	172.7	286.1	105.4	47.9	1.4	0.7	20.6	35.5	8.2	3.1	0.8	0.8	Persons not in Labor Force		
558.2	54.1	166.2	122.3	89.7	55.9	19.8	0.7	0.7	15.7	27.3	3.0	2.7	0.8	0.8	1. Household work		
301.5	-	0.2	34.7	188.5	42.2	27.1	-	0.6	2.6	6.1	0.1	-	-	-	2. Studies		
2. เรียนหนังสือ	274.5	121.3	134.7	6.5	4.2	1.8	0.7	0.6	0.6	0.4	3.5	0.2	-	-	3. Too young/old/incapable of work		
3. ย้ายที่เช่า/ไม่สะดวกทำงานได้	36.2	2.8	9.5	9.2	3.7	5.5	0.3	0.1	1.8	1.6	1.6	0.2	-	-	4. Others		
4. อื่น ๆ																	

I/ รวมอาชีพระยะสั้น I/ Including Short Course Vocational

ตารางที่ 4 จำนวนผู้มีงานทำ จำแนกตามระดับการศึกษาที่สำเร็จ อาชีพ และเพศ ภาคใต้

TABLE 4 EMPLOYED PERSONS BY LEVEL OF EDUCATIONAL ATTAINMENT, OCCUPATION AND SEX, SOUTHERN REGION

ไตรมาสที่ 2/2550 : Quarter 2/2007

หน่วยนับพัน : In Thousands

อาชีพ Occupation	รวม Total	ไม่มี การศึกษา None	ต่ำกว่า ระดับ ประถมศึกษา Less than Elementary	ประถมศึกษา Elementary	มัธยมศึกษาตอนปลาย Upper Secondary Level				อุดมศึกษา Higher Level			อื่นๆ Others	%ไม่ทราบ Unknown	OCCUPATION
					มัธยมศึกษา ตอนต้น Lower Secondary	สามัญ General/ Academic	สายอาชีพ- ศึกษา Vocational	สายวิชา- การศึกษา Teacher Training	สายวิชาการ Academic	สายวิชาชีพ Higher Technical Education				
										276.1	111.6			
ยอดรวม	4,856.4	229.5	1,431.3	1,129.2	448.0	172.4	1.5	276.1	111.6	12.0	27.7	TOTAL		
1. ผู้ปฏิบัติการนาย ข้าราชการระดับอาวุโส และผู้จัดการ	371.6	16.4	124.8	52.6	42.9	19.1	0.5	34.2	6.7	0.8	1.8	1. Legislators, senior officials and managers		
2. ผู้ประกอบวิชาชีพด้านต่างๆ	167.3	0.1	2.6	0.8	3.9	0.7	0.0	57.3	74.7	-	0.4	2. Professionals		
3. ผู้ประกอบวิชาชีพด้านเทคนิคสาขาต่างๆ และอาชีพที่เกี่ยวข้อง	141.2	1.0	9.8	5.6	12.1	19.6	0.7	41.6	2.4	-	1.8	3. Technicians and associate professionals		
4. เสมียน	146.6	-	5.0	5.0	22.5	9.5	-	51.9	29.8	-	0.3	4. Clerks		
5. พนักงานบริการและพนักงานในร้านค้า และตลาด	763.3	23.2	177.1	150.8	100.6	46.3	-	51.0	8.5	0.6	5.2	5. Service workers and shop and market sales workers		
6. ผู้ปฏิบัติงานที่มีฝีมือในด้านเกษตร และการประมง	2,130.1	137.9	816.5	560.2	156.3	36.6	0.1	21.9	11.4	9.9	8.8	6. Skilled agricultural and fishery workers		
7. ผู้ปฏิบัติงานด้านความสามารถทางฝีมือ และธุรกิจการค้าที่เกี่ยวข้อง	463.1	19.2	107.6	142.7	41.4	20.1	-	10.1	1.2	0.1	2.9	7. Craft and related trades workers		
8. ผู้ปฏิบัติการ โรงงานและเครื่องจักร และผู้ปฏิบัติงานด้านการประกอบ	186.0	3.0	47.5	51.9	23.9	7.9	-	4.3	0.4	-	2.1	8. Plant and machine operators and assemblers		
9. อาชีพขั้นพื้นฐานต่างๆ ในด้านการขาย และการให้บริการ	487.4	28.7	140.5	159.7	44.6	12.6	0.2	3.6	2.8	0.7	4.3	9. Elementary occupations		
10. คนงานซึ่งมิได้จำแนกไว้ในหมวดอื่น	-	-	-	-	-	-	-	-	-	-	-	10. Workers not classifiable by occupation		

L/ รวมอาชีพระยะสั้น L/ Including Short Course Vocational

ตารางที่ 4 จำนวนผู้รับงานทำ อันแนกตามระดับการศึกษาที่สำเร็จ อาชีพ และเพศ ภาคใต้

TABLE 4 EMPLOYED PERSONS BY LEVEL OF EDUCATIONAL ATTAINMENT, OCCUPATION AND SEX, SOUTHERN REGION

ไตรมาสที่ 2/2550 : Quarter 2/2007

หน่วยเป็นพัน : In Thousands

อาชีพ	รวม	ไม่มี การศึกษา	ต่ำกว่า ประถมศึกษา	ประถม ศึกษา	มัธยมศึกษาตอนปลาย						อุดมศึกษา			อื่นๆ	ไม่ทราบ	OCCUPATION
					Upper-Secondary Level			Higher Level			L/	Others	Unknown			
					None	Less than Elementary	Elementary	Lower Secondary	General/Academic	Vocational						
ชาย	2,462.7	103.7	724.8	663.8	457.3	262.5	112.5	0.7	125.9	151.1	34.6	7.5	18.2	MALE		
1. ผู้ปฏิบัติงานวิชาชีพด้านเกษตรกรรมอาชีวศึกษาและอุตสาหกรรม	252.2	8.6	75.7	35.5	35.9	30.1	15.8	0.0	24.1	19.6	4.7	0.8	1.5	1. Legislators, senior officials and managers		
2. ผู้ประกอบวิชาชีพด้านต่างๆ	58.2	0.1	2.2	0.6	0.2	2.3	0.4	0.0	29.4	5.7	16.9	-	0.4	2. Professionals		
3. ผู้ประกอบวิชาชีพด้านเทคนิคสาขาต่างๆ และอาชีพที่เกี่ยวข้อง	77.1	0.9	5.0	1.9	7.9	7.6	14.3	0.6	16.9	19.8	1.4	-	0.7	3. Technicians and associate professionals		
4. เกษตร	52.9	-	2.3	1.9	10.2	10.3	3.4	-	13.6	10.3	0.8	-	0.1	4. Clerks		
5. พนักงานบริการและพนักงานในวันทำงานและตลาด	277.3	4.0	46.0	60.2	62.8	41.3	21.2	-	15.9	21.1	2.6	0.2	2.1	5. Service workers and shop and market sales workers		
6. ผู้ปฏิบัติงานที่มีชื่อในด้านเกษตรกรรมและการประมง	1,215.2	64.4	427.6	336.6	201.5	93.1	25.9	0.1	11.3	36.6	5.6	6.1	6.5	6. Skilled agricultural and fishery workers		
7. ผู้ปฏิบัติงานด้านความสามรถทางฝีมือและธุรกิจบริการที่เกี่ยวข้อง	305.2	8.4	61.6	90.1	58.9	30.2	17.4	-	7.7	27.3	0.7	0.0	2.9	7. Craft and related trades workers		
8. ผู้ปฏิบัติการโรงงานและเครื่องจักรและผู้ปฏิบัติงานด้านประกอบประกอบ	164.4	2.6	40.1	46.3	35.7	21.2	6.0	-	4.3	5.7	0.4	-	2.1	8. Plant and machine operators and assemblers		
9. อาชีพขั้นพื้นฐานต่างๆ ในด้านเกษตรกรรมและการให้บริการ	260.4	14.7	64.4	90.6	44.3	26.5	8.2	-	2.8	5.0	1.5	0.5	2.0	9. Elementary occupations		
10. คนงานซึ่งมิได้รวมไปหมดแล้ว	-	-	-	-	-	-	-	-	-	-	-	-	-	10. Workers not classifiable by occupation		
หญิง	2,032.7	125.9	706.5	465.4	296.4	185.5	59.8	0.7	150.2	112.3	77.0	4.5	9.5	FEMALE		
1. ผู้ปฏิบัติงานวิชาชีพด้านเกษตรกรรมอาชีวศึกษาและอุตสาหกรรม	119.4	7.8	49.0	17.1	12.7	12.8	3.4	0.4	10.2	3.8	2.0	-	0.3	1. Legislators, senior officials and managers		
2. ผู้ประกอบวิชาชีพด้านต่างๆ	109.1	-	0.4	0.2	0.3	1.6	0.3	-	27.9	20.7	57.8	-	-	2. Professionals		
3. ผู้ประกอบวิชาชีพด้านเทคนิคสาขาต่างๆ และอาชีพที่เกี่ยวข้อง	64.1	0.2	4.8	3.7	4.4	4.5	5.3	0.1	24.7	14.6	1.0	-	1.1	3. Technicians and associate professionals		
4. เกษตร	93.7	-	2.7	3.1	8.9	12.2	6.1	-	38.4	19.5	2.6	-	0.2	4. Clerks		
5. พนักงานบริการและพนักงานในวันทำงานและตลาด	486.0	19.2	131.1	90.6	86.5	59.3	25.1	-	35.2	29.6	5.9	0.4	3.1	5. Service workers and shop and market sales workers		
6. ผู้ปฏิบัติงานที่มีชื่อในด้านเกษตรกรรมและการประมง	914.9	73.5	388.9	223.7	116.0	63.2	10.6	-	10.6	16.4	5.9	3.8	2.4	6. Skilled agricultural and fishery workers		
7. ผู้ปฏิบัติงานด้านความสามรถทางฝีมือและธุรกิจบริการที่เกี่ยวข้อง	157.9	10.9	46.0	52.6	27.7	11.2	2.7	-	2.5	3.7	0.5	0.0	0.1	7. Craft and related trades workers		
8. ผู้ปฏิบัติการโรงงานและเครื่องจักรและผู้ปฏิบัติงานด้านการประกอบ	21.7	0.4	7.4	5.6	3.6	2.8	1.9	-	-	-	-	-	-	8. Plant and machine operators and assemblers		
9. อาชีพขั้นพื้นฐานต่างๆ ในด้านเกษตรกรรมและการให้บริการ	227.0	13.9	76.2	69.1	36.4	18.1	4.4	0.2	0.8	4.1	1.3	0.2	2.3	9. Elementary occupations		
10. คนงานซึ่งมิได้รวมไปหมดแล้ว	-	-	-	-	-	-	-	-	-	-	-	-	-	10. Workers not classifiable by occupation		

L/ รวมอาชีพระยะสั้น L/ Including Short Course Vocational

ตารางที่ 5 จำนวนผู้จ้างงานทำ ชั้นเกณฑ์ตามระดับการศึกษาที่สำเร็จ อุตสาหกรรม และเพศ ภาคใต้

TABLE 5 EMPLOYED PERSONS BY LEVEL OF EDUCATIONAL ATTAINMENT, INDUSTRY AND SEX, SOUTHERN REGION

ไตรมาสที่ 2/2550 : Quarter 2/2007

นับเป็นพัน : In Thousands

อุตสาหกรรม	รวม	ไม่มี การศึกษา	ต่ำกว่า ประถมศึกษา	ประถมศึกษา	มัธยมศึกษา ตอนต้น	มัธยมศึกษาตอนปลาย				อุดมศึกษา ^{1/}			อื่นๆ	ไม่ทราบ	INDUSTRY
						Upper Secondary Level		Higher Level		อื่นๆ	Others	Unknown			
						สายสามัญ	สายวิชาชีพ	สายวิชาการ	สายวิชาชีพ						
Total	None	Elementary	Elementary	Lower Secondary	General/Academic	Vocational	Teacher Training	Academic	Technical Education	Higher Technical Education	Teacher Training	Others	Unknown	TOTAL	
ยอดรวม	4,856.4	229.5	1,431.3	1,129.2	753.7	448.0	172.4	1.5	276.1	263.4	111.6	12.0	27.7	TOTAL	
1. เกษตรกรรม การล่าสัตว์และการป่าไม้	2,129.7	142.3	819.8	536.5	318.1	160.4	40.2	0.1	26.5	55.5	12.8	8.5	9.2	1. Agriculture, hunting and forestry	
2. การประมง	152.8	11.3	56.1	49.6	17.5	8.6	2.1	-	3.2	2.6	-	1.9	0.1	2. Fishing	
3. การทำเหมืองแร่ และเหมืองหิน	9.3	-	0.6	2.4	1.4	1.2	1.0	-	1.3	1.1	-	-	0.3	3. Mining and quarrying	
4. การผลิต	419.0	19.1	106.8	122.3	81.3	42.3	12.6	0.5	13.6	17.8	1.4	0.1	1.1	4. Manufacturing	
5. การไฟฟ้า ก๊าซ และการประปา	12.9	0.1	0.2	1.3	1.5	1.8	1.3	-	2.5	3.4	0.8	-	-	5. Electricity, gas and water supply	
6. การก่อสร้าง	269.8	8.8	71.8	102.1	43.9	20.0	8.4	-	4.0	6.9	0.6	0.2	3.3	6. Construction	
7. การขายส่ง การขายปลีก การซ่อมแซมยานยนต์ รถจักรยานยนต์ ของใช้ส่วนบุคคล และของใช้ ในครัวเรือน	810.9	28.3	190.8	170.3	141.8	86.9	46.7	-	60.9	73.3	7.8	1.0	3.2	7. Wholesale and retail trade, repair of motor vehicles motorcycles and personal and household goods	
8. โรงแรมและภัตตาคาร	373.1	12.8	96.4	74.7	67.5	47.2	19.4	0.2	27.4	16.6	4.1	0.4	6.5	8. Hotel and restaurants	
9. การขนส่ง สถานที่เก็บสินค้า และการคมนาคม	109.6	1.9	25.2	26.2	17.1	13.2	4.9	-	12.0	7.0	0.6	-	1.8	9. Transport, storage and communication	
10. การเป็นสื่อกลางทางการเงิน	26.6	-	1.2	0.2	0.5	2.8	1.8	-	15.1	4.8	0.2	-	-	10. Financial intermediation	
11. กิจกรรมอื่นซึ่งเริ่มพร้อมกับการให้เช่า และกิจการทางธุรกิจ	62.3	0.4	12.9	6.5	13.1	5.2	4.0	0.0	10.3	9.0	0.5	-	0.4	11. Real estate, renting and business activities	
12. การบริหารราชการ และการป้องกันประเทศ รวมทั้งการประกันสังคมภาคบังคับ	156.9	0.8	9.6	7.5	12.6	22.1	22.8	-	50.0	27.3	3.8	-	0.4	12. Public administration and defence, compulsory social security	
13. การศึกษา	134.4	0.1	7.0	2.8	3.4	5.6	1.3	0.7	29.9	7.1	76.4	-	0.3	13. Education	
14. งานด้านสุขภาพ และงานสังคมสงเคราะห์	80.5	1.3	6.2	3.2	6.8	15.5	2.8	-	15.7	26.8	2.3	-	0.2	14. Health and social work	
15. กิจกรรมด้านบริการชุมชน สังคม และการบริการ ส่วนบุคคลอื่นๆ	95.9	1.8	22.1	20.7	24.2	12.7	2.8	-	4.2	4.3	0.4	-	0.9	15. Other community, social and personal service activity	
16. ลูกจ้างในครัวเรือนส่วนบุคคล	14.6	0.4	4.9	3.0	3.1	2.6	0.5	-	-	0.1	-	-	0.1	16. Private households with employed persons	
17. องค์กรระหว่างประเทศและองค์กรต่างประเทศ อื่นๆ และสมาชิก	-	-	-	-	-	-	-	-	-	-	-	-	-	17. Extra-territorial organizations and bodies Others	
18. ไม่ทราบ	-	-	-	-	-	-	-	-	-	-	-	-	-	18. Unknown	

^{1/} รวมอาชีพระยะสั้น / Including Short Course Vocational

ตารางที่ 5 จำนวนผู้มีงานทำ จำแนกตามระดับการศึกษาที่สำเร็จ อุตสาหกรรม และเพศ ภาคใต้

TABLE 5 EMPLOYED PERSONS BY LEVEL OF EDUCATIONAL ATTAINMENT, INDUSTRY AND SEX, SOUTHERN REGION

ไตรมาสที่ 2:2550 - Quarter 2:2007

หน่วยนับพัน : In Thousands

อุตสาหกรรม Industry	รวม Total	ไม่มี การศึกษា None	ต่ำกว่า ระดับประถมศึกษา Less than Elementary	ประถมศึกษา Elementary	มัธยมศึกษาตอนต้น Upper Secondary Level					อุดมศึกษา Higher Level			ไม่รู้ Others	อุตสาหกรรม Industry
					มัธยมศึกษา ตอนต้น Lower Secondary	สามัญ General/ Academic	สายอาชีพ Vocational	สายอาชีพ- การศึกษา Teacher Training	สายอาชีพ Academic	สายอาชีพ Higher Technical Education	สายอาชีพ- การศึกษา Teacher Training	อื่นๆ Others		
รวม	2,662.7	103.7	724.8	663.8	457.3	246.5	112.5	0.7	125.9	151.1	34.6	18.2	Unknown	MALE
1. เติมนครกร การค้าสัตว์และกรป่าไม้	1,180.0	64.4	417.2	307.7	195.9	92.9	29.5	0.1	14.9	39.5	6.5	4.7	6.8	1. Agriculture, hunting and forestry
2. การประมง	129.0	9.4	46.9	43.4	15.1	7.3	1.4	-	2.3	1.2	-	1.9	0.1	2. Fishing
3. การทำเหมืองแร่ และเหมืองหิน	8.9	-	0.6	2.4	1.4	1.2	1.0	-	0.8	1.1	-	-	0.3	3. Mining and quarrying
4. การผลิต	175.0	5.3	39.8	47.7	37.7	18.0	7.2	0.0	7.5	10.5	0.4	-	1.0	4. Manufacturing
5. การไฟฟ้า ก๊าซ และการประปา	11.4	0.1	0.2	0.9	1.5	1.8	1.3	-	1.9	3.0	0.8	-	-	5. Electricity, gas and water supply
6. การก่อสร้าง	239.8	7.5	63.8	91.1	39.5	19.3	6.9	-	2.8	5.8	0.2	0.1	2.8	6. Construction
7. การขายส่ง การขายปลีก การซ่อมแซมยานยนต์ รถจักรยานยนต์ ของใช้ส่วนบุคคล และของใช้ ในครัวเรือน	427.9	11.5	77.0	103.0	86.8	52.4	25.3	-	24.1	41.5	3.3	0.7	2.3	7. Wholesale and retail trade, repair of motor vehicles motorcycles and personal and household goods
8. โรงแรม และภัตตาคาร	117.9	1.4	21.4	21.4	26.4	17.2	8.1	-	9.9	8.0	1.6	0.2	2.4	8. Hotel and restaurants
9. การขนส่ง สถานีขนส่งผู้โดยสาร และท่าอากาศยาน	98.7	1.8	23.9	24.9	16.3	12.8	4.8	-	6.4	6.1	0.6	-	1.2	9. Transport, storage and communication
10. การเงินและประกันภัย	10.0	-	-	0.1	0.2	1.6	0.5	-	6.3	1.3	0.0	-	-	10. Financial intermediation
11. กิจกรรมด้านบริการชุมชน สังคม และการบริการ ส่วนบุคคลอื่นๆ	43.2	0.1	8.9	4.4	9.3	3.7	3.6	0.0	5.9	7.1	0.3	-	0.1	11. Real estate, renting and business activities
12. การบริหารราชการ และการป้องกันประเทศ รวมทั้งการป้องกันภัยพิบัติ	113.8	0.8	8.1	7.3	12.3	17.9	21.4	-	26.6	17.2	1.8	-	0.4	12. Public administration and defence, compulsory social security
13. การศึกษา	45.5	0.1	4.0	1.9	3.1	3.6	0.1	0.6	10.9	2.3	18.8	-	0.2	13. Education
14. งานด้านสุขภาพ และงานสังคมสงเคราะห์	21.9	0.7	1.7	0.7	2.1	7.2	0.6	-	4.2	4.5	0.2	-	-	14. Health and social work
15. กิจกรรมด้านบริการชุมชน สังคม และการบริการ ส่วนบุคคลอื่นๆ	38.1	0.5	11.0	6.5	9.5	5.2	1.1	-	1.5	1.8	0.3	-	0.8	15. Other community, social and personal service activity
16. ธุรกิจบริการส่วนบุคคล	1.4	0.0	0.5	0.5	0.1	0.3	-	-	-	-	-	-	-	16. Private households with employed persons
17. องค์การระหว่างประเทศขององค์กรต่างประเทศ อื่นๆ และสมาชิก	-	-	-	-	-	-	-	-	-	-	-	-	-	17. Extra-territorial organizations and bodies
18. ไม่ทราบ	-	-	-	-	-	-	-	-	-	-	-	-	-	18. Unknown
รวม	2,193.7	125.9	706.5	465.4	296.4	185.5	59.8	0.7	150.2	112.3	77.0	4.5	9.5	FEMALE
1. เติมนครกร การค้าสัตว์และกรป่าไม้	949.7	77.9	402.6	228.7	122.2	67.6	10.7	-	11.6	15.9	6.3	3.8	2.4	1. Agriculture, hunting and forestry
2. การประมง	23.8	1.9	9.2	6.2	2.4	1.3	0.7	-	0.8	1.4	-	-	-	2. Fishing
3. การทำเหมืองแร่ และเหมืองหิน	0.4	-	-	-	-	-	-	-	0.4	-	-	-	-	3. Mining and quarrying
4. การผลิต	243.9	13.8	67.1	74.7	43.7	24.4	5.4	0.4	6.0	7.3	1.1	0.1	0.1	4. Manufacturing
5. การไฟฟ้า ก๊าซ และการประปา	1.5	-	-	0.4	-	-	0.1	-	0.6	0.4	-	-	-	5. Electricity, gas and water supply
6. การก่อสร้าง	30.0	1.3	8.0	11.0	4.4	0.7	1.4	-	1.2	1.1	0.4	0.0	0.5	6. Construction
7. การขายส่ง การขายปลีก การซ่อมแซมยานยนต์ รถจักรยานยนต์ ของใช้ส่วนบุคคล และของใช้ ในครัวเรือน	383.0	16.9	113.7	67.3	55.0	34.4	21.4	-	36.8	31.8	4.5	0.3	0.9	7. Wholesale and retail trade, repair of motor vehicles motorcycles and personal and household goods
8. โรงแรม และภัตตาคาร	255.2	11.4	75.0	55.3	41.1	30.0	11.3	0.2	17.5	8.5	2.5	0.2	4.2	8. Hotel and restaurants
9. การขนส่ง สถานีขนส่งผู้โดยสาร และท่าอากาศยาน	10.9	0.1	1.3	1.3	0.8	0.4	0.1	-	5.6	0.9	-	-	0.6	9. Transport, storage and communication
10. การเงินและประกันภัย	16.6	-	1.2	0.2	0.3	1.3	1.3	-	8.8	3.5	0.1	-	-	10. Financial intermediation
11. กิจกรรมด้านบริการชุมชน สังคม และการบริการ ส่วนบุคคลอื่นๆ	19.1	0.4	4.0	2.1	3.8	1.5	0.5	-	4.4	2.0	0.2	-	0.3	11. Real estate, renting and business activities
12. การบริหารราชการ และการป้องกันประเทศ รวมทั้งการป้องกันภัยพิบัติ	43.1	-	1.6	0.2	0.3	4.2	1.4	-	23.4	10.0	2.0	-	-	12. Public administration and defence, compulsory social security
13. การศึกษา	88.9	-	3.0	0.9	0.3	1.9	1.2	0.1	19.1	4.8	57.6	-	0.2	13. Education
14. งานด้านสุขภาพ และงานสังคมสงเคราะห์	58.7	0.7	4.5	2.5	4.6	8.2	2.2	-	11.5	22.3	2.1	-	0.2	14. Health and social work
15. กิจกรรมด้านบริการชุมชน สังคม และการบริการ ส่วนบุคคลอื่นๆ	55.9	1.3	11.2	14.2	14.7	7.4	1.7	-	2.6	2.4	0.1	-	0.2	15. Other community, social and personal service activity
16. ธุรกิจบริการส่วนบุคคล	13.2	0.4	4.3	2.5	3.0	2.3	0.5	-	-	0.1	-	-	0.1	16. Private households with employed persons
17. องค์การระหว่างประเทศขององค์กรต่างประเทศ อื่นๆ และสมาชิก	-	-	-	-	-	-	-	-	-	-	-	-	-	17. Extra-territorial organizations and bodies
18. ไม่ทราบ	-	-	-	-	-	-	-	-	-	-	-	-	-	18. Unknown

U/ รวมอาชีพประมง U/ Including Short Course Vocational

ตารางที่ 6 จำนวนผู้จ้างทำ อันเขตตามสถานภาพทำงาน อาชีพ และเพศ ภาคใต้

TABLE 6 EMPLOYED PERSONS BY WORK STATUS, OCCUPATION AND SEX, SOUTHERN REGION

ไตรมาสที่ 2:2550 - Quarter 2:2007

หน่วยเป็นพัน : In Thousands

อาชีพ	รวม	สถานภาพการทำงาน Work Status						การรวมกลุ่ม Members of Producers' Cooperatives	สมาชิก ครอบครัว Unpaid Family Worker	OCCUPATION
		นายจ้าง Employer	ลูกจ้างรัฐบาล Government Employee	ลูกจ้างเอกชน Private Employee	ทำงานส่วนตัว Own Account Worker	จ้างธุรกิจ Unpaid Family Worker	TOTAL			
ยอดรวม	4,856.4	198.8	400.6	1,673.5	1,572.2	1,408.7	2.7	0.0	2.7	TOTAL
1. ผู้ปฏิบัติงานนอกจ้างราชการระดับอาวุโส และผู้จัดการ	371.6	195.4	21.5	11.4	142.6	0.7	0.0	0.0	0.0	1. Legislators, senior officials and managers
2. ผู้ประกอบวิชาชีพด้านต่างๆ	167.3	-	132.3	30.8	3.9	0.3	-	0.3	-	2. Professionals
3. ผู้ประกอบวิชาชีพด้านเทคนิคสาขาต่างๆ และอาชีพที่เกี่ยวข้อง	141.2	-	62.5	60.7	16.3	1.2	0.5	1.2	0.5	3. Technicians and associate professionals
4. เติมน	146.6	0.1	59.4	81.7	2.7	2.7	-	2.7	-	4. Clerks
5. พนักงานบริการและพนักงานในร้านค้า และตลาด	763.3	2.0	41.3	201.7	294.1	223.8	0.4	223.8	0.4	5. Service workers and shop and market sales workers
6. ผู้ปฏิบัติงานที่มีฝีมือในด้านการเกษตร และการประมง	2,130.1	0.7	16.7	528.4	906.2	678.1	-	678.1	-	6. Skilled agricultural and fishery workers
7. ผู้ปฏิบัติงานด้านความสามรถทางฝีมือ และธุรกิจการกึ่งที่ค้าของ	463.1	0.1	14.6	312.6	93.7	40.5	1.5	40.5	1.5	7. Craft and related trades workers
8. ผู้ปฏิบัติการโรงงานและเครื่องจักร และผู้ปฏิบัติงานด้านการประกอบ	186.0	-	15.7	110.9	50.0	9.2	0.3	9.2	0.3	8. Plant and machine operators and assemblers
9. อาชีพขั้นพื้นฐานต่างๆ ในด้านการขาย และการให้บริการ	487.4	0.5	36.7	335.3	62.7	52.2	-	52.2	-	9. Elementary occupations
10. คนงานซึ่งมิได้จำแนกไว้ในหมวดอื่น	-	-	-	-	-	-	-	-	-	10. Workers not classifiable by occupation

ตารางที่ 6 จำนวนผู้มีงานทำ จำแนกตามสถานภาพทำงาน อาชีพ และเพศ ภาคใต้
TABLE 6 EMPLOYED PERSONS BY WORK STATUS, OCCUPATION AND SEX, SOUTHERN REGION

ไตรมาสที่ 2:2550 : Quarter 2:2007

หน่วยนับพัน : In Thousands

อาชีพ	สถานภาพการทำงาน Work Status							การรวมกลุ่ม Members of Producers' Cooperatives	อาชีพ OCCUPATION
	รวม	นายจ้าง	ลูกจ้างรัฐบาล	ลูกจ้างเอกชน	ทำงานส่วนตัว	ครอบครัว unpaid Family	Worker		
	Total	Employer	Government Employee	Private Employee	Own Account Worker	Unpaid Family Worker	Worker		
ชาย	2,662.7	145.5	222.2	968.8	971.4	354.1	0.7	MALE	
1. ผู้ปฏิบัติงานนายจ้างราชการระดับอาวุโสและผู้จัดการ	252.2	143.3	19.5	8.8	80.5	0.1	0.0	1. Legislators, senior officials and managers	
2. ผู้ประกอบวิชาชีพด้านต่างๆ	58.2	-	42.2	13.0	3.1	-	-	2. Professionals	
3. ผู้ประกอบวิชาชีพด้านเทคนิคสาขาต่างๆ และอาชีพที่เกี่ยวข้อง	77.1	-	45.8	21.8	9.0	0.2	0.4	3. Technicians and associate professionals	
4. เกษษณ	52.9	0.1	22.7	27.2	2.2	0.7	-	4. Clerks	
5. พนักงานบริการและพนักงานในร้านค้าและตลาด	277.3	0.9	24.1	86.9	81.9	83.5	-	5. Service workers and shop and market sales workers	
6. ผู้ปฏิบัติงานที่มีฝีมือในด้านเกษตรและกรประมง	1,215.2	0.7	12.3	312.3	662.3	227.6	-	6. Skilled agricultural and fishery workers	
7. ผู้ปฏิบัติงานด้านความสามรถทางฝีมือและธุรกิจการค้าที่เกี่ยวข้อง	305.2	0.1	14.5	218.8	55.9	15.8	-	7. Craft and related trades workers	
8. ผู้ปฏิบัติงานโรงงานและเครื่องจักรและผู้ปฏิบัติงานด้านการประกอบ	164.4	-	15.6	96.6	47.4	4.4	0.3	8. Plant and machine operators and assemblers	
9. อาชีพขั้นพื้นฐานต่างๆ ในด้านการขายและการให้บริการ	260.4	0.4	25.5	183.5	29.1	21.8	-	9. Elementary occupations	
10. คนงานซึ่งมิได้จำแนกไว้ในหมวดอื่น	-	-	-	-	-	-	-	10. Workers not classifiable by occupation	
หญิง	2,193.7	53.3	178.4	704.7	600.7	654.6	2.0	FEMALE	
1. ผู้ปฏิบัติงานนายจ้างราชการระดับอาวุโสและผู้จัดการ	119.4	52.1	2.0	2.6	62.1	0.6	-	1. Legislators, senior officials and managers	
2. ผู้ประกอบวิชาชีพด้านต่างๆ	109.1	-	90.1	17.9	0.9	0.3	-	2. Professionals	
3. ผู้ประกอบวิชาชีพด้านเทคนิคสาขาต่างๆ และอาชีพที่เกี่ยวข้อง	64.1	-	16.7	39.0	7.3	1.0	0.1	3. Technicians and associate professionals	
4. เกษษณ	93.7	-	36.7	54.5	0.5	1.9	-	4. Clerks	
5. พนักงานบริการและพนักงานในร้านค้าและตลาด	486.0	1.1	17.2	114.8	212.2	140.4	0.4	5. Service workers and shop and market sales workers	
6. ผู้ปฏิบัติงานที่มีฝีมือในด้านเกษตรและกรประมง	914.9	-	4.4	216.1	243.9	450.5	-	6. Skilled agricultural and fishery workers	
7. ผู้ปฏิบัติงานด้านความสามรถทางฝีมือและธุรกิจการค้าที่เกี่ยวข้อง	157.9	-	0.2	93.8	37.8	24.7	1.5	7. Craft and related trades workers	
8. ผู้ปฏิบัติงานโรงงานและเครื่องจักรและผู้ปฏิบัติงานด้านการประกอบ	21.7	-	0.0	14.3	2.5	4.8	-	8. Plant and machine operators and assemblers	
9. อาชีพขั้นพื้นฐานต่างๆ ในด้านการขายและการให้บริการ	227.0	0.1	11.2	151.8	33.6	30.4	-	9. Elementary occupations	
10. คนงานซึ่งมิได้จำแนกไว้ในหมวดอื่น	-	-	-	-	-	-	-	10. Workers not classifiable by occupation	

ตารางที่ 8 จำนวนผู้จ้างทำ จำนวนตามอาชีพ จำนวนชั่วโมงทำงานต่อสัปดาห์ การมีสภาพความพร้อมและชื่อสถานที่ทำงานเพิ่มขึ้น และเพศ ภาคใต้

TABLE 8 EMPLOYED PERSONS BY OCCUPATION, HOURS WORKED PER WEEK, AVAILABILITY FOR ADDITIONAL WORK AND SEX, SOUTHERN REGION

หน่วยนับพัน : In Thousands

ไตรมาสที่ 2:2550 : Quarter 2:2007

จำนวนชั่วโมงทำงาน เพศ และ การมีสภาพความพร้อม และต้องการงานเพิ่มขึ้น	อาชีพ Occupation											อาชีพที่มี ได้งานทำไม่ ในหมวดอื่น	HOURS WORKED, SEX AND AVAILABILITY FOR ADDITIONAL WORK
	รวม Total	ผู้บัญญัติกฎหมาย และผู้จัดการ Legislators & Managers	วิชาชีพ ด้านต่างๆ Professional	วิศวกร ด้านเทคนิค Technicians	เสมียน Clerks	พนักงาน บริการ Service Workers	ด้านการเกษตร และประมง Agricultural & Fishery	ด้านความ สามารถทางฝีมือ Craft & related trades	ผู้ปฏิบัติงาน โรงงานเครื่องจักร Plant & Machine operators	อาชีพที่ ฐานต่างๆ Elementary occupations	Not classifiable		
ยอดรวม	4,856.4	371.6	167.3	141.2	146.6	763.3	2,130.1	463.1	186.0	487.4	-	TOTAL	
มี	241.1	9.1	2.1	0.8	1.3	16.9	163.9	16.0	7.1	23.9	-	Available	
ไม่มี	4,615.4	362.5	165.2	140.4	145.3	746.4	1,966.1	447.1	178.9	463.4	-	Not available	
มีงานประจำแต่ไม่ได้ทำงาน	174.8	18.3	8.2	2.0	1.2	7.9	105.0	15.5	4.2	12.5	-	With job not work	
มี	45.5	2.5	0.9	0.3	0.6	1.1	28.6	4.3	1.9	5.5	-	Available	
ไม่มี	129.3	15.8	7.3	1.7	0.7	6.8	76.3	11.2	2.4	7.1	-	Not available	
1-9 ชั่วโมง	118.4	11.2	1.9	2.3	0.2	8.4	78.7	1.7	0.6	13.4	-	1-9 hours	
มี	20.4	0.4	0.7	-	-	1.0	17.1	0.2	0.0	1.1	-	Available	
ไม่มี	97.9	10.8	1.2	2.3	0.2	7.4	61.6	1.6	0.6	12.3	-	Not available	
10-19 ชั่วโมง	397.8	23.0	11.3	3.1	0.0	15.0	308.1	12.1	2.2	23.0	-	10-19 hours	
มี	57.6	0.7	0.1	0.2	-	2.1	46.7	1.6	1.5	4.6	-	Available	
ไม่มี	340.2	22.2	11.2	2.9	0.0	12.8	261.4	10.5	0.7	18.4	-	Not available	
20-29 ชั่วโมง	758.1	27.6	10.5	7.6	2.5	49.8	580.2	34.7	11.7	33.5	-	20-29 hours	
มี	59.5	3.0	0.2	0.1	-	4.4	40.8	3.0	1.4	6.8	-	Available	
ไม่มี	698.6	24.6	10.4	7.5	2.5	45.4	539.5	31.7	10.3	26.7	-	Not available	
30-34 ชั่วโมง	403.9	12.0	6.5	4.3	1.9	40.9	277.3	28.3	8.6	24.2	-	30-34 hours	
มี	14.9	-	-	-	-	2.7	8.1	1.0	2.3	0.8	-	Available	
ไม่มี	389.0	12.0	6.5	4.3	1.9	38.2	269.2	27.3	6.2	23.4	-	Not available	
35-39 ชั่วโมง	483.2	24.0	41.2	19.4	24.1	53.5	245.4	26.4	14.5	34.7	-	35-39 hours	
มี	14.9	-	0.3	-	0.2	1.3	10.4	0.8	-	1.9	-	Available	
ไม่มี	468.3	24.0	40.9	19.4	23.9	52.2	235.0	25.6	14.5	32.8	-	Not available	
40-49 ชั่วโมง	1,285.7	89.3	72.0	64.7	72.3	236.8	334.3	185.2	67.1	163.9	-	40-49 hours	
มี	20.7	1.5	0.0	0.1	0.5	2.8	8.6	3.8	0.1	3.2	-	Available	
ไม่มี	1,265.0	87.8	72.0	64.6	71.8	234.0	325.7	181.4	67.1	160.7	-	Not available	
50 ชั่วโมงขึ้นไป	1,234.6	166.3	15.6	37.9	44.3	351.1	201.1	159.1	77.2	182.1	-	50 hours and over	
มี	7.5	0.9	-	0.1	-	1.5	3.7	1.2	-	-	-	Available	
ไม่มี	1,227.1	165.4	15.6	37.8	44.3	349.6	197.4	157.9	77.2	182.1	-	Not available	

ตารางที่ 8 จำนวนผู้จ้างงาน ชั่วโมงต่อสัปดาห์ จำนวนชั่วโมงทำงานต่อสัปดาห์ ความสามารถและความพร้อมในการทำงานตามเพศ และภาค ภาคใต้
TABLE 8 EMPLOYED PERSONS BY OCCUPATION, HOURS WORKED PER WEEK, AVAILABILITY FOR ADDITIONAL WORK AND SEX, SOUTHERN REGION

อาชีพ, Occupation	จำนวนผู้จ้างงาน											ความพร้อมในการทำงานเพิ่มเติม	
	รวม	ผู้บังคับบัญชาระดับสูงและผู้จัดการ	วิชาชีพชั้นสูง	เทคนิค	พนักงานบริการ	เกษตรกรรมและประมง	ช่างเทคนิค	ช่างฝีมือ	ผู้ปฏิบัติงานเครื่องจักร	อาชีพพื้นฐาน	ไม่สามารถจำแนก	เพศ	ความพร้อมในการทำงานเพิ่มเติม
	Total	Legislators and Managers	Professional	Clerks	Service Workers	Agricultural & Fishery	Technicians	Craft & related trades	Plant & Machine operators	Elementary occupations	Not classifiable	MALE	AVAILABILITY FOR ADDITIONAL WORK
ชาย	2,662.7	252.2	58.2	52.9	277.3	1,215.2	77.1	395.2	164.4	266.4	-	2,662.7	Available
หญิง	1,399	7.7	1.1	0.3	4.1	95.4	0.1	9.9	7.1	14.3	-	1,399	Available
ไม่ระบุเพศ	2,522.9	244.4	57.2	52.6	273.2	1,119.8	77.0	295.3	157.3	246.1	-	2,522.9	Not available
ไม่ระบุเพศ	95.3	10.9	2.6	0.3	2.3	60.3	0.2	10.4	4.2	4.0	-	95.3	With job not work
1-9 ชั่วโมง	27.0	2.3	0.9	0.1	0.8	15.9	-	3.0	1.9	2.2	-	27.0	Available
10-19 ชั่วโมง	68.3	8.6	1.7	0.2	1.5	44.4	0.2	7.5	2.4	1.8	-	68.3	Not available
20-29 ชั่วโมง	54.1	3.9	0.1	0.1	2.2	38.1	1.6	0.4	0.4	7.3	-	54.1	1-9 hours
30-34 ชั่วโมง	9.6	0.1	-	-	-	8.5	-	0.1	0.0	0.9	-	9.6	Available
35-39 ชั่วโมง	44.4	3.8	0.1	0.1	2.2	29.6	1.6	0.3	0.4	6.4	-	44.4	Not available
40-49 ชั่วโมง	193.8	14.8	2.8	0.9	2.0	159.1	0.9	4.3	2.1	8.0	-	193.8	10-19 hours
50 ชั่วโมงขึ้นไป	32.9	0.5	0.1	-	-	28.0	-	1.1	1.5	1.8	-	32.9	Available
ไม่ระบุเพศ	160.9	14.3	2.7	0.9	2.0	131.1	0.9	3.2	0.6	6.2	-	160.9	Not available
20-29 ชั่วโมง	395.2	18.5	2.9	1.3	18.8	305.9	5.5	14.6	8.7	19.2	-	395.2	20-29 hours
30-34 ชั่วโมง	372.2	3.0	0.2	0.1	1.8	25.0	1.3	4.6	1.4	4.6	-	372.2	Available
35-39 ชั่วโมง	357.9	15.5	2.7	1.3	17.0	280.8	5.5	13.3	7.3	14.6	-	357.9	Not available
40-49 ชั่วโมง	219.7	9.8	2.3	0.4	16.4	158.9	3.5	7.5	8.3	12.7	-	219.7	30-34 hours
50 ชั่วโมงขึ้นไป	8.5	-	-	-	0.6	4.4	-	0.3	2.3	0.8	-	8.5	Available
ไม่ระบุเพศ	211.2	9.8	2.3	0.4	15.7	130.8	3.5	7.2	14.5	19.8	-	211.2	Not available
35-39 ชั่วโมง	286.3	17.9	14.3	8.4	18.4	137.4	13.1	10.9	14.5	21.4	-	286.3	35-39 hours
40-49 ชั่วโมง	9.0	-	-	0.2	0.4	6.6	-	0.2	1.7	-	-	9.0	Available
50 ชั่วโมงขึ้นไป	247.4	17.9	14.3	8.2	18.1	130.8	13.1	10.7	14.5	19.8	-	247.4	Not available
ไม่ระบุเพศ	742.9	69.0	27.3	25.2	92.3	215.7	33.9	132.7	54.2	92.6	-	742.9	40-49 hours
50 ชั่วโมงขึ้นไป	732.2	67.8	27.3	25.2	92.3	211.4	33.9	130.0	54.1	90.4	-	732.2	Available
ไม่ระบุเพศ	705.6	107.5	6.0	17.3	125.1	139.9	18.5	124.4	72.0	95.1	-	705.6	Not available
หญิง	5.0	0.6	-	-	0.5	2.6	-	1.2	-	-	-	5.0	Available
ไม่ระบุเพศ	700.6	106.8	6.0	17.3	124.5	137.3	18.5	123.1	72.0	95.1	-	700.6	Not available
รวม	2,193.7	119.4	109.1	93.7	486.0	914.9	64.1	157.9	21.7	227.0	-	2,193.7	FEMALE
ไม่ระบุเพศ	2,092.5	118.1	108.0	92.7	473.3	846.3	63.4	151.8	21.7	217.3	-	2,092.5	Available
ไม่ระบุเพศ	79.6	7.4	5.6	1.0	5.7	44.6	1.7	5.0	-	8.5	-	79.6	With job not work
1-9 ชั่วโมง	18.6	0.2	0.3	0.4	0.3	12.7	0.3	1.3	-	3.3	-	18.6	Available
10-19 ชั่วโมง	61.0	7.2	5.6	0.5	5.3	31.9	1.5	3.7	-	5.3	-	61.0	Not available
20-29 ชั่วโมง	64.3	7.3	1.8	0.2	6.2	40.6	1.4	1.4	0.2	6.1	-	64.3	1-9 hours
30-34 ชั่วโมง	108	0.3	0.7	-	1.0	8.6	-	0.1	-	0.2	-	108	Available
35-39 ชั่วโมง	53.5	7.1	1.1	0.2	5.2	32.0	0.6	1.3	0.2	5.9	-	53.5	Not available
40-49 ชั่วโมง	204.0	8.2	8.6	0.0	13.0	149.1	2.2	7.8	0.1	15.1	-	204.0	10-19 hours
50 ชั่วโมงขึ้นไป	24.7	0.2	0.0	-	2.1	18.8	-	0.5	-	2.8	-	24.7	Available
ไม่ระบุเพศ	179.3	8.0	8.5	0.0	10.9	130.3	2.0	7.3	0.1	12.2	-	179.3	Not available
20-29 ชั่วโมง	362.9	9.1	7.7	1.2	31.0	274.4	2.1	20.1	3.0	14.3	-	362.9	20-29 hours
30-34 ชั่วโมง	340.7	9.1	7.7	1.2	28.4	258.6	2.1	18.4	3.0	12.1	-	340.7	Not available
35-39 ชั่วโมง	184.2	2.2	4.3	1.5	24.5	118.4	0.8	20.8	0.3	11.5	-	184.2	30-34 hours
40-49 ชั่วโมง	6.4	-	-	-	2.0	3.6	-	0.7	-	-	-	6.4	Available
50 ชั่วโมงขึ้นไป	177.8	2.2	4.3	1.5	22.5	114.8	0.8	20.1	0.3	11.5	-	177.8	Not available
ไม่ระบุเพศ	226.8	6.0	26.9	15.7	35.1	108.0	6.4	15.5	-	13.2	-	226.8	35-39 hours
6.0	-	0.3	-	0.0	0.7	3.8	-	0.3	-	0.3	-	6.0	Available
ไม่ระบุเพศ	220.9	6.0	26.6	15.7	34.2	104.2	6.4	14.8	-	13.0	-	220.9	Not available
40-49 ชั่วโมง	542.8	20.3	44.7	47.2	144.5	118.6	30.8	52.5	13.0	71.3	-	542.8	40-49 hours
50 ชั่วโมงขึ้นไป	10.0	0.3	0.0	0.5	2.7	4.2	0.1	1.2	-	0.9	-	10.0	Available
ไม่ระบุเพศ	532.8	20.0	44.7	46.6	141.8	114.4	30.7	51.4	13.0	70.4	-	532.8	Not available
50 ชั่วโมงขึ้นไป	529.0	58.8	9.6	27.0	226.0	61.2	19.5	34.8	5.2	87.0	-	529.0	50 hours and over
หญิง	2.5	0.3	-	-	1.0	1.1	-	-	-	-	-	2.5	Available
ไม่ระบุเพศ	526.6	58.5	9.6	27.0	225.0	60.1	19.3	34.8	5.2	87.0	-	526.6	Not available

ตารางที่ 9 จำนวนผู้จ้างทำ อื่นนอกตามอุตสาหกรรม จำนวนชั่วโมงทำงานต่อสัปดาห์ การมีเวลาถือพลและต้องการทำงานเพิ่มขึ้น และ พหุ ภาคใต้
 TABLE 9 EMPLOYED PERSONS BY INDUSTRY, HOURS WORKED PER WEEK, AVAILABILITY FOR ADDITIONAL WORK AND SEX, SOUTHERN REGION

ไตรมาสที่ 2:2550 : Quarter 2/2007

หน่วยเป็นพัน : In Thousands

จำนวนชั่วโมงทำงาน เพศ และ การมีเวลาถือพล และต้องการทำงานเพิ่มขึ้น	อุตสาหกรรม Industry										รวม Total	การขนส่ง การขนส่ง การขนส่ง Wholesale & Retail supply	โรงแรม และภัตตาคาร Hotels & Restaurants	การขนส่ง Transport & Communi- cation	HOURS WORKED, SEX AND AVAILABILITY FOR ADDITIONAL WORK
	เกษตรกรรม Agriculture	การประมง Fishing	เหมืองแร่ เหมืองหิน Mining & Quarrying	การผลิต Manufacturing	ไฟฟ้า ก๊าซ และประปา Electricity, Gas & Water supply	การก่อสร้าง Construction	การขนส่ง Wholesale & Retail supply	โรงแรม และภัตตาคาร Hotels & Restaurants	การขนส่ง Transport & Communi- cation	รวม TOTAL					
ยอดรวม	4,856.4	152.8	9.3	419.0	12.9	269.8	810.9	373.1	109.6	109.6	373.1	109.6	109.6	109.6	TOTAL
มี	241.1	9.6	-	15.7	0.5	12.3	18.5	8.6	2.5	2.5	8.6	2.5	2.5	2.5	Available
ไม่มี	4,615.4	143.2	9.3	403.3	12.4	257.5	792.4	364.5	107.1	107.1	364.5	107.1	107.1	107.1	Not available
มีงานประจำแต่ไม่ได้ทำงาน	174.8	6.0	0.7	11.6	-	8.1	8.2	7.6	1.1	1.1	7.6	1.1	1.1	1.1	With job not work
มี	45.5	31.2	-	4.2	-	4.7	1.4	0.9	0.1	0.1	0.9	0.1	0.1	0.1	Available
ไม่มี	129.3	86.7	0.7	7.4	-	3.4	6.8	6.6	1.1	1.1	6.6	1.1	1.1	1.1	Not available
1-9 ชั่วโมง	118.4	99.0	-	1.5	-	1.0	7.2	3.3	0.1	0.1	3.3	0.1	0.1	0.1	1-9 hours
มี	20.4	-	-	0.1	-	0.1	0.3	0.8	0.0	0.0	0.8	0.0	0.0	0.0	Available
ไม่มี	97.9	80.8	-	1.4	-	1.0	6.9	2.5	0.1	0.1	2.5	0.1	0.1	0.1	Not available
10-19 ชั่วโมง	397.8	328.1	-	16.4	-	1.9	12.4	8.1	0.6	0.6	8.1	0.6	0.6	0.6	10-19 hours
มี	57.6	45.2	-	4.5	-	0.9	0.7	1.5	-	-	1.5	-	-	-	Available
ไม่มี	340.2	282.9	-	11.8	-	1.1	11.7	6.6	0.6	0.6	6.6	0.6	0.6	0.6	Not available
20-29 ชั่วโมง	758.1	580.5	-	29.6	-	9.2	46.9	26.1	7.6	7.6	26.1	7.6	7.6	7.6	20-29 hours
มี	59.5	40.2	-	1.7	-	3.1	9.0	0.5	1.4	1.4	0.5	1.4	1.4	1.4	Available
ไม่มี	698.6	540.3	-	27.9	-	6.0	37.9	25.7	6.3	6.3	25.7	6.3	6.3	6.3	Not available
30-34 ชั่วโมง	403.9	271.7	-	34.4	-	5.6	32.8	21.0	4.5	4.5	21.0	4.5	4.5	4.5	30-34 hours
มี	14.9	7.9	-	2.6	-	0.2	1.6	0.4	1.0	1.0	0.4	1.0	1.0	1.0	Available
ไม่มี	389.0	263.8	-	31.8	-	5.3	31.2	20.6	3.5	3.5	20.6	3.5	3.5	3.5	Not available
35-39 ชั่วโมง	483.2	250.2	-	23.7	-	13.9	36.3	29.2	9.9	9.9	29.2	9.9	9.9	9.9	35-39 hours
มี	14.9	11.1	-	0.9	-	0.0	0.6	1.1	-	-	1.1	-	-	-	Available
ไม่มี	468.3	239.1	-	22.8	-	13.9	35.7	28.1	9.9	9.9	28.1	9.9	9.9	9.9	Not available
40-49 ชั่วโมง	1,285.7	311.2	3.0	167.6	7.8	105.0	261.1	126.7	32.9	32.9	126.7	32.9	32.9	32.9	40-49 hours
มี	20.7	8.5	-	1.7	0.5	1.8	3.8	2.3	0.1	0.1	2.3	0.1	0.1	0.1	Available
ไม่มี	1,265.0	302.7	3.0	165.9	7.3	103.3	257.3	124.4	32.8	32.8	124.4	32.8	32.8	32.8	Not available
50 ชั่วโมงขึ้นไป	1,234.6	171.0	5.7	134.3	1.4	125.1	405.9	151.2	53.0	53.0	151.2	53.0	53.0	53.0	50 hours and over
มี	7.5	2.6	-	0.1	-	1.5	1.0	1.1	-	-	1.1	-	-	-	Available
ไม่มี	1,227.1	168.4	5.7	134.2	1.4	123.6	404.9	150.1	53.0	53.0	150.1	53.0	53.0	53.0	Not available

ตารางที่ 9 จำนวนผู้มีงานทำ จำนวนผู้มีงานทำ จำนวนชั่วโมงทำงานต่อสัปดาห์ การมีเวลาหรือพอจะต้องการทำงานเพิ่มขึ้น และเพศ ภาคใต้ (ต่อ)
 TABLE 9 EMPLOYED PERSONS BY INDUSTRY, HOURS WORKED PER WEEK, AVAILABILITY FOR ADDITIONAL WORK AND SEX, SOUTHERN REGION (Contd.)

หน่วยเป็นพัน : in Thousands

จำนวนชั่วโมงทำงาน เพศ และ การมีเวลาหรือพอ จะต้องการทำงานเพิ่มขึ้น	อุตสาหกรรม (ต่อ) Industry (Contd.)										HOURS WORKED, SEX AND AVAILABILITY FOR ADDITIONAL WORK
	สื่อกลาง ทางการเงิน Financial intermediation	อสังหาริมทรัพย์ และการให้เช่า Real estate & Renting	บริหารราชการ และป้องกันประเทศ Public admini- stration & Defence	การศึกษา Education	สุขภาพและ สังคมสงเคราะห์ Health & Social work	บริการ ชุมชน สังคม & Social	ผู้จ้างในครัว- เรือนส่วนบุคคล Private households with employed persons	องค์กร ระหว่างประเทศ Extra-territorial organizations	ไม่ทราบ	Unknown	
ยอดรวม	26.6	62.3	156.9	134.4	80.5	93.9	14.6	-	-	-	Available
มี	0.1	1.1	1.3	1.6	1.2	2.9	0.2	-	-	-	Available
ไม่มี	26.6	61.2	155.6	132.8	79.4	91.0	14.5	-	-	-	Not available
มีงานประจำแต่ไม่ได้ทำงาน	0.0	1.2	0.1	9.6	1.6	1.0	0.1	-	-	-	With job not work
มี	-	0.3	-	0.1	-	0.8	-	-	-	-	Available
ไม่มี	0.0	0.9	0.1	9.5	1.6	0.2	0.1	-	-	-	Not available
1-9 ชั่วโมง	0.2	1.8	0.1	2.8	0.5	0.7	0.2	-	-	-	1-9 hours
มี	-	-	-	0.7	-	-	0.2	-	-	-	Available
ไม่มี	0.2	1.8	0.1	2.1	0.5	0.7	-	-	-	-	Not available
10-19 ชั่วโมง	0.4	2.1	0.1	11.8	1.4	2.9	0.8	-	-	-	10-19 hours
มี	-	0.1	-	0.1	-	1.1	-	-	-	-	Available
ไม่มี	0.4	2.0	0.1	11.7	1.4	1.9	0.8	-	-	-	Not available
20-29 ชั่วโมง	0.3	4.2	3.2	12.4	1.3	6.1	0.3	-	-	-	20-29 hours
มี	-	0.6	0.7	0.3	-	0.3	-	-	-	-	Available
ไม่มี	0.3	3.6	2.5	12.1	1.3	5.8	0.3	-	-	-	Not available
30-34 ชั่วโมง	0.4	2.3	2.6	6.9	2.9	3.7	0.0	-	-	-	30-34 hours
มี	-	-	-	-	1.0	-	-	-	-	-	Available
ไม่มี	0.4	2.3	2.6	6.9	1.8	3.7	0.0	-	-	-	Not available
35-39 ชั่วโมง	4.1	3.3	50.2	32.7	15.3	6.7	0.2	-	-	-	35-39 hours
มี	0.1	-	0.1	0.4	-	0.4	-	-	-	-	Available
ไม่มี	4.1	3.3	50.1	32.3	15.3	6.4	0.2	-	-	-	Not available
40-49 ชั่วโมง	15.7	27.7	72.4	49.1	34.7	26.3	3.3	-	-	-	40-49 hours
มี	-	-	0.5	0.0	0.1	0.4	-	-	-	-	Available
ไม่มี	15.7	27.7	72.0	49.0	34.6	25.9	3.3	-	-	-	Not available
50 ชั่วโมงขึ้นไป	5.6	19.8	28.2	9.1	22.9	46.5	9.7	-	-	-	50 hours and over
มี	-	0.1	-	-	-	-	-	-	-	-	Available
ไม่มี	5.6	19.7	28.2	9.1	22.9	46.5	9.7	-	-	-	Not available

TABLE 9 EMPLOYED PERSONS BY INDUSTRY, HOURS WORKED PER WEEK, AVAILABILITY FOR ADDITIONAL WORK AND SEX, SOUTHERN REGION

ประเภทและ ระดับความถี่ของ แหล่งการทำงานที่เพิ่มขึ้น	อุตสาหกรรม, Industry										รวม Total	จำนวนชั่วโมงทำงาน ต่อสัปดาห์ Hours worked per week	เพศและ Sex	ความพร้อม สำหรับการทำงาน เพิ่มเติม Availability for additional work
	การเกษตร Agriculture	ประมง Fishing	เหมืองแร่ และเหมืองหิน Mining & Quarrying	การผลิต Manufacturing	ไฟฟ้า ก๊าซ และน้ำประปา Electricity, Gas & Water supply	ก่อสร้าง Construction	ค้าปลีก และค้าส่ง Wholesale & Retail trade	โรงแรม และภัตตาคาร Hotels & Restaurants	การขนส่ง และสื่อสาร Transport & Communi- cation	การทำงาน นอกเวลา Additional work				
รวมทั้งสิ้น	1,180.0	129.0	8.9	175.0	11.4	239.8	427.9	117.9	98.7	MALE				
ชาย	1,399	7.4	-	7.3	0.1	10.3	11.5	1.9	2.5	Available				
หญิง	2,522.9	121.7	8.9	167.8	11.3	229.5	416.5	116.1	96.2	Not available				
ไม่ระบุเพศ/ไม่ทราบ	95.2	5.3	0.7	4.2	-	7.3	3.7	1.8	1.1	With job not work				
ชาย	27.0	2.0	-	2.5	-	3.9	1.1	0.6	0.1	Available				
หญิง	68.3	49.0	0.7	1.7	-	3.4	2.7	1.2	1.1	Not available				
1-9 ชั่วโมง	54.1	-	-	0.5	-	1.0	2.6	0.4	0.1	1-9 hours				
ชาย	9.6	-	-	-	-	0.1	-	-	0.0	Available				
หญิง	44.4	-	-	0.5	-	1.0	2.6	0.4	0.1	Not available				
10-19 ชั่วโมง	193.8	9.1	-	7.0	-	1.9	2.6	0.8	0.6	10-19 hours				
ชาย	32.9	3.5	-	2.1	-	0.8	-	-	-	Available				
หญิง	160.9	5.6	-	4.9	-	1.1	2.6	0.8	0.6	Not available				
20-29 ชั่วโมง	395.2	21.5	-	7.6	-	7.8	26.6	8.4	6.1	20-29 hours				
ชาย	37.2	0.3	-	0.1	-	2.1	6.0	0.0	1.4	Available				
หญิง	357.9	21.2	-	7.5	-	5.7	20.7	8.4	4.7	Not available				
30-34 ชั่วโมง	219.7	13.2	-	11.9	-	5.5	20.0	5.5	4.1	30-34 hours				
ชาย	8.5	0.2	-	2.0	-	0.2	0.9	0.0	1.0	Available				
หญิง	211.2	13.1	-	10.0	-	5.3	19.1	5.5	3.2	Not available				
35-39 ชั่วโมง	256.3	4.3	-	8.7	-	11.5	15.4	8.6	8.8	35-39 hours				
ชาย	9.0	0.1	-	0.3	-	0.0	0.2	0.8	-	Available				
หญิง	247.4	4.2	-	8.4	-	11.4	15.2	7.8	8.8	Not available				
40-49 ชั่วโมง	742.9	36.2	-	75.8	-	93.3	153.3	39.6	28.6	40-49 hours				
ชาย	10.6	0.7	-	0.4	-	1.8	2.6	0.3	0.1	Available				
หญิง	732.2	35.6	-	75.4	-	91.6	150.7	39.2	28.5	Not available				
50 ชั่วโมงขึ้นไป	705.6	39.3	-	59.3	-	111.6	203.8	52.8	49.3	50 hours and over				
ชาย	5.0	0.6	-	0.1	-	1.5	0.8	-	-	Available				
หญิง	700.6	38.7	-	59.3	-	110.1	203.0	52.8	49.3	Not available				
หญิง	2,193.7	23.8	0.4	243.9	1.5	300	383.0	252.2	10.9	FEMALE				
ชาย	101.2	69.9	-	8.4	-	1.9	7.1	6.8	-	Available				
หญิง	2,092.5	879.8	0.4	235.5	1.1	280	375.9	248.4	10.9	Not available				
ไม่ระบุเพศ/ไม่ทราบ	79.6	52.8	-	7.5	-	0.8	4.5	5.8	-	With job not work				
ชาย	18.6	-	-	1.7	-	0.8	0.4	0.3	-	Available				
หญิง	61.0	0.7	-	5.8	-	0.0	4.2	5.5	-	Not available				
1-9 ชั่วโมง	64.3	0.1	-	1.0	-	4.7	-	2.9	-	1-9 hours				
ชาย	10.8	-	-	0.1	-	-	0.3	0.8	-	Available				
หญิง	53.5	0.1	-	0.9	-	2.1	4.4	2.1	-	Not available				
10-19 ชั่วโมง	204.0	1.8	-	9.4	-	0.1	9.8	7.2	-	10-19 hours				
ชาย	24.7	-	-	2.5	-	0.1	0.7	1.5	-	Available				
หญิง	179.3	1.8	-	6.9	-	-	9.1	5.7	-	Not available				
20-29 ชั่วโมง	362.9	8.9	-	22.0	-	1.4	20.3	17.7	1.6	20-29 hours				
ชาย	23.2	1.4	-	1.6	-	3.1	3.1	0.5	-	Available				
หญิง	340.7	7.6	-	20.3	-	0.3	17.2	17.3	1.6	Not available				
30-34 ชั่วโมง	184.2	0.9	-	22.4	-	0.0	12.8	15.5	0.3	30-34 hours				
ชาย	6.4	-	-	0.6	-	-	0.7	0.4	-	Available				
หญิง	177.8	0.9	-	21.8	-	0.0	12.1	15.1	0.3	Not available				
35-39 ชั่วโมง	226.8	0.4	-	15.0	-	2.4	20.9	20.6	1.1	35-39 hours				
ชาย	6.0	-	-	0.7	-	2.4	0.4	0.3	-	Available				
หญิง	220.9	0.4	-	14.4	-	0.4	20.5	20.3	1.1	Not available				
40-49 ชั่วโมง	542.8	4.9	0.1	91.8	1.0	11.7	107.9	87.1	4.3	40-49 hours				
ชาย	10.0	0.4	-	3.7	-	1.3	1.3	2.0	-	Available				
หญิง	532.8	4.5	0.1	90.5	0.6	11.7	106.6	85.1	4.3	Not available				
50 ชั่วโมงขึ้นไป	529.0	6.1	0.3	74.9	0.1	13.5	202.1	98.4	3.6	50 hours and over				
ชาย	2.5	0.5	-	-	-	-	0.3	1.1	-	Available				
หญิง	526.6	5.6	0.3	74.9	0.1	13.5	201.9	97.3	3.6	Not available				

ไตรมาสที่ 2:2580 - Quarter 2:2007

หน่วยนับพัน : In Thousands

ตารางที่ 9 อุตสาหกรรมที่จ้างงาน ชั่วโมงที่ทำงาน จำนวนคนทำงาน ชั่วโมงที่ทำงานต่อสัปดาห์ การมีงานและการทำงานเกินเวลา ภาคใต้ (ต่อ)

TABLE 9 EMPLOYED PERSONS BY INDUSTRY, HOURS WORKED PER WEEK, AVAILABILITY FOR ADDITIONAL WORK AND SEX, SOUTHERN REGION (Contd.)

ประเภทและ อุตสาหกรรมที่จ้างงาน	ประเภท การมีงานและ การทำงานเกินเวลา	จำนวนคนทำงาน ที่จ้างงาน	อุตสาหกรรม (ต่อ) Industry (Contd.)										ชั่วโมงที่ ทำงาน เพิ่มเติม สำหรับ การทำงาน เกินเวลา	เพศ SEX AND ADDITIONAL WORK
			การ เงิน การเงิน Financial intermediation	เช่า อสังหาริมทรัพย์ และ เช่า สิ่ง ของ Real estate & Renting	บริการ ราชการ และ การ ป้องกัน ประเทศ Public administration & Defence	การศึกษา Education	สุขภาพ และ สังคม Health & Social work	ชุมชน อื่น Other community & Social	ครัวเรือน ส่วนตัว Private households	องค์กร นอก อาณา เขต Extra-territorial organizations	ไม่ ทราบ Unknown			
ชาย		100	43.2	113.8	45.5	21.9	38.1	1.4	-	-	-	-	-	MALE
มี		0.1	0.8	0.8	0.4	-	1.7	-	-	-	-	-	-	Available
ไม่มี		100	42.4	113.0	45.1	21.9	36.4	1.4	-	-	-	-	-	Not available
ไม่ทราบ		0.0	0.7	0.1	4.5	-	0.8	-	-	-	-	-	-	With job not work
มี		-	-	-	0.1	-	0.8	-	-	-	-	-	-	Available
ไม่มี		0.0	0.7	0.1	4.5	-	-	-	-	-	-	-	-	Not available
ไม่ทราบ		-	1.3	0.1	0.1	0.3	0.4	-	-	-	-	-	-	1-9 hours
มี		-	-	-	-	-	-	-	-	-	-	-	-	Available
ไม่มี		1.3	1.3	0.1	0.3	0.3	0.4	-	-	-	-	-	-	Not available
ไม่ทราบ		-	1.4	0.1	3.3	-	1.0	-	-	-	-	-	-	10-19 hours
มี		-	0.1	-	0.1	-	0.9	-	-	-	-	-	-	Available
ไม่มี		-	1.2	0.1	3.2	-	0.1	-	-	-	-	-	-	Not available
ไม่ทราบ		-	2.8	2.0	3.5	0.0	3.4	-	-	-	-	-	-	20-29 hours
มี		-	0.6	0.7	0.3	-	0.1	-	-	-	-	-	-	Available
ไม่มี		0.2	2.2	1.3	3.2	0.0	3.3	-	-	-	-	-	-	Not available
ไม่ทราบ		-	2.0	1.4	2.3	0.5	1.8	-	-	-	-	-	-	30-34 hours
มี		-	-	-	-	-	-	-	-	-	-	-	-	Available
ไม่มี		0.2	2.0	1.4	2.3	0.5	1.8	-	-	-	-	-	-	Not available
ไม่ทราบ		2.5	2.7	33.7	11.6	3.8	2.8	-	-	-	-	-	-	35-39 hours
มี		0.1	-	0.1	-	-	-	-	-	-	-	-	-	Available
ไม่มี		2.5	2.7	33.6	11.6	3.8	2.8	-	-	-	-	-	-	Not available
ไม่ทราบ		5.6	19.1	50.5	17.0	7.6	12.1	0.9	-	-	-	-	-	40-49 hours
มี		-	-	0.1	-	-	-	-	-	-	-	-	-	Available
ไม่มี		5.6	19.1	50.5	17.0	7.6	12.1	0.9	-	-	-	-	-	Not available
ไม่ทราบ		1.6	13.3	26.0	3.2	9.7	16.0	0.6	-	-	-	-	-	50 hours and over
มี		-	0.1	-	-	-	-	-	-	-	-	-	-	Available
ไม่มี		1.6	13.3	26.0	3.2	9.7	16.0	0.6	-	-	-	-	-	Not available
ไม่ทราบ		16.6	19.1	43.1	88.9	58.7	55.9	13.2	-	-	-	-	-	FEMALE
มี		-	0.3	0.4	1.2	1.2	1.2	0.2	-	-	-	-	-	Available
ไม่มี		16.6	18.9	42.7	87.6	57.5	54.6	13.1	-	-	-	-	-	Not available
ไม่ทราบ		-	0.5	-	5.0	1.6	0.2	0.1	-	-	-	-	-	With job not work
มี		-	0.3	-	-	-	-	-	-	-	-	-	-	Available
ไม่มี		-	0.2	-	5.0	1.6	0.2	0.1	-	-	-	-	-	Not available
ไม่ทราบ		0.2	0.4	-	2.7	0.1	0.4	0.2	-	-	-	-	-	1-9 hours
มี		-	-	-	0.7	-	-	0.2	-	-	-	-	-	Available
ไม่มี		0.2	0.4	-	2.0	0.1	0.4	0.4	-	-	-	-	-	Not available
ไม่ทราบ		0.4	0.7	-	8.5	1.4	1.9	0.8	-	-	-	-	-	10-19 hours
มี		-	-	-	0.0	-	0.2	-	-	-	-	-	-	Available
ไม่มี		0.4	0.7	-	8.5	1.4	1.7	0.8	-	-	-	-	-	Not available
ไม่ทราบ		0.3	1.5	1.2	8.9	1.3	2.7	0.3	-	-	-	-	-	20-29 hours
มี		-	-	-	-	-	0.2	-	-	-	-	-	-	Available
ไม่มี		0.3	1.5	1.2	8.9	1.3	2.5	0.3	-	-	-	-	-	Not available
ไม่ทราบ		0.2	0.3	1.2	4.6	2.4	1.9	0.0	-	-	-	-	-	30-34 hours
มี		-	-	-	-	-	1.0	-	-	-	-	-	-	Available
ไม่มี		0.2	0.3	1.2	4.6	2.4	1.9	0.0	-	-	-	-	-	Not available
ไม่ทราบ		1.6	0.6	16.5	21.1	11.6	4.0	0.2	-	-	-	-	-	35-39 hours
มี		-	-	0.0	0.4	-	0.4	-	-	-	-	-	-	Available
ไม่มี		1.6	0.6	16.5	20.7	11.6	3.6	0.2	-	-	-	-	-	Not available
ไม่ทราบ		10.0	8.7	21.9	32.0	27.2	14.3	2.5	-	-	-	-	-	40-49 hours
มี		-	-	0.4	0.0	0.1	0.4	-	-	-	-	-	-	Available
ไม่มี		10.0	8.7	21.5	32.0	27.0	13.9	2.5	-	-	-	-	-	Not available
ไม่ทราบ		4.0	6.4	2.2	5.9	13.2	30.5	9.2	-	-	-	-	-	50 hours and over
มี		-	-	-	-	-	-	-	-	-	-	-	-	Available
ไม่มี		4.0	6.4	2.2	5.9	13.2	30.5	9.2	-	-	-	-	-	Not available

ที่มา: 22530 - Quarter 2/2007

หน่วยนับ: In Thousands

ตารางที่ 10 จำนวนผู้จ้างทำ งานตามสถานภาพการทำงาน จำนวนชั่วโมงทำงานต่อสัปดาห์ การมีเวลาเหลือพอและต้องการทำงานเพิ่มขึ้น และเพศ ภาคที่

TABLE 10 EMPLOYED PERSONS BY WORK STATUS, HOURS WORKED PER WEEK, AVAILABILITY FOR ADDITIONAL WORK AND SEX, SOUTHERN REGION

หน่วยเป็นพัน : In Thousands

จำนวนชั่วโมงทำงาน เพศ และ การมีเวลาเหลือพอ และต้องการทำงานเพิ่มขึ้น	สถานภาพการทำงาน Work Status							HOURS WORKED, SEX AND AVAILABILITY FOR ADDITIONAL WORK
	รวม Total	นายจ้าง Employer	รัฐ Government Employee	เอกชน Private Employee	ส่วนตัว Own Account Worker	ครอบครัว Unpaid Family Worker	การรวมกลุ่ม Members of Producers' Cooperatives	
ยอดรวม	4,856.4	198.8	406.6	1,673.5	1,572.2	1,008.7	2.7	TOTAL
มี	241.1	5.9	4.2	81.6	88.9	59.6	0.9	Available
ไม่มี	4,615.4	192.9	396.4	1,591.8	1,483.3	949.1	1.8	Not available
มีงานประจำแต่ไม่ได้ทำงาน	174.8	15.9	10.8	69.5	61.9	16.8	-	With job not work
มี	45.5	2.5	0.1	27.4	15.4	0.1	-	Available
ไม่มี	129.3	13.4	10.7	42.1	46.4	16.7	-	Not available
1-9 ชั่วโมง	118.4	10.6	2.9	15.8	37.8	51.3	-	1-9 hours
มี	20.4	0.4	0.7	2.1	9.1	8.1	-	Available
ไม่มี	97.9	10.2	2.2	13.7	28.7	43.2	-	Not available
10-19 ชั่วโมง	397.8	21.5	11.4	86.8	142.4	135.5	0.2	10-19 hours
มี	57.6	0.7	0.1	15.2	22.7	18.6	0.2	Available
ไม่มี	340.2	20.8	11.3	71.5	119.7	116.9	-	Not available
20-29 ชั่วโมง	758.1	19.3	12.8	196.8	297.3	231.6	0.2	20-29 hours
มี	59.5	0.7	0.8	18.1	23.8	16.1	-	Available
ไม่มี	698.6	18.6	12.0	178.7	273.5	215.6	0.2	Not available
30-34 ชั่วโมง	403.9	7.5	12.3	121.4	158.8	103.8	0.2	30-34 hours
มี	14.9	-	1.0	4.7	3.8	5.4	-	Available
ไม่มี	389.0	7.5	11.2	116.7	155.0	98.4	0.2	Not available
35-39 ชั่วโมง	483.2	10.0	11.5	104.1	156.8	96.5	0.7	35-39 hours
มี	14.9	-	0.3	4.2	5.6	4.2	0.7	Available
ไม่มี	468.3	10.0	11.4	99.9	151.2	92.3	-	Not available
40-49 ชั่วโมง	1,285.7	45.7	177.0	556.7	314.3	190.9	1.1	40-49 hours
มี	20.7	0.9	1.1	8.5	5.4	4.7	-	Available
ไม่มี	1,265.0	44.8	175.9	548.1	309.0	186.2	1.1	Not available
50 ชั่วโมงขึ้นไป	1,234.6	68.4	58.3	522.5	402.9	182.2	0.4	50 hours and over
มี	7.5	0.6	-	1.4	3.1	2.4	-	Available
ไม่มี	1,227.1	67.7	58.3	521.1	399.8	179.8	0.4	Not available

ตารางที่ 10 จำนวนผู้มีงานทำ จำนวนตามสถานภาพการทำงาน จำนวนชั่วโมงทำงานต่อสัปดาห์ การมีเวลาเหลือขณะทำงานทั้งพื้นที่ชน และเขตภาคใต้

TABLE 10 EMPLOYED PERSONS BY WORK STATUS, HOURS WORKED PER WEEK, AVAILABILITY FOR ADDITIONAL WORK AND SEX, SOUTHERN REGION

ไตรมาสที่ 2:2550 : Quarter 2:2007

หน่วยเป็นพัน : in Thousands

จำนวน เพศและ ลักษณะการทำงานทั้งพื้นที่ชน และเขตภาคใต้	สถานภาพการทำงาน Work Status										การรวมกลุ่ม เกษตรกร Members of Producers' Cooperatives	HOURS WORKED, SEX AND AVAILABILITY FOR ADDITIONAL WORK
	นายจ้าง Employer	รัฐ Government	รัฐวิสาหกิจ Government Employee	ส่วนตัว Private	ของตนเอง Own Account	ครอบครัว Unpaid Family Worker	ว่างงาน Unemployed		ว่างงาน Unemployed	ว่างงาน Unemployed		
							Employer	Government Employee				
ชาย	2,662.7	145.5	222.2	988.8	971.4	354.1	0.7	MALE				
มี	139.9	5.2	1.2	49.8	56.9	26.8	-	Available				
ไม่มี	2,522.9	140.3	220.9	919.0	914.6	327.3	0.7	Not available				
มีงานประจำแต่ไม่ได้ทำงาน	95.3	9.7	4.5	38.9	36.4	5.8	-	With job not work				
มี	27.0	2.3	0.1	15.9	8.6	0.0	-	Available				
ไม่มี	68.3	7.4	4.4	23.0	27.8	5.8	-	Not available				
1-9 ชั่วโมง	54.1	3.2	0.2	7.4	18.6	24.6	-	1-9 hours				
มี	9.6	0.1	-	1.0	5.3	3.2	-	Available				
ไม่มี	44.4	3.1	0.2	6.4	13.2	21.5	-	Not available				
10-19 ชั่วโมง	193.8	13.7	2.1	44.8	44.8	49.0	-	10-19 hours				
มี	32.9	0.5	0.1	9.0	12.7	10.7	-	Available				
ไม่มี	160.9	13.2	2.0	35.8	32.1	38.4	-	Not available				
20-29 ชั่วโมง	395.2	12.8	5.2	104.1	200.9	72.3	-	20-29 hours				
มี	37.2	0.7	0.8	12.3	19.1	4.2	-	Available				
ไม่มี	357.9	12.0	4.4	91.8	181.8	68.0	-	Not available				
30-34 ชั่วโมง	219.7	6.4	4.6	65.2	102.7	40.9	-	30-34 hours				
มี	8.5	-	-	2.6	2.8	3.1	-	Available				
ไม่มี	211.2	6.4	4.6	62.5	99.8	37.8	-	Not available				
35-39 ชั่วโมง	256.3	8.8	65.4	54.6	99.5	28.1	-	35-39 hours				
มี	9.0	-	0.1	2.5	3.7	2.6	-	Available				
ไม่มี	247.4	8.8	65.2	52.1	95.8	25.5	-	Not available				
40-49 ชั่วโมง	742.9	37.5	100.2	329.4	204.6	70.5	0.7	40-49 hours				
มี	10.6	0.9	0.2	5.1	2.9	1.6	-	Available				
ไม่มี	732.2	36.6	100.0	324.3	201.7	68.9	0.7	Not available				
50 ชั่วโมงขึ้นไป	705.6	53.4	40.2	324.3	224.8	62.9	0.0	50 hours and over				
มี	5.0	0.6	-	1.2	1.7	1.4	-	Available				
ไม่มี	700.6	52.8	40.2	323.1	223.0	61.5	0.0	Not available				
หญิง	2,193.7	53.3	178.4	704.7	600.7	654.6	2.0	FEMALE				
มี	101.2	0.7	2.9	31.8	32.0	32.8	0.9	Available				
ไม่มี	2,092.5	52.5	175.5	672.9	568.7	621.8	1.1	Not available				
มีงานประจำแต่ไม่ได้ทำงาน	79.6	6.2	6.3	30.6	25.5	11.0	-	With job not work				
มี	18.6	0.2	-	11.5	6.8	0.1	-	Available				
ไม่มี	61.0	6.0	6.3	19.1	18.7	10.9	-	Not available				
1-9 ชั่วโมง	64.3	7.3	2.7	8.3	19.3	26.7	-	1-9 hours				
มี	10.8	0.3	0.7	1.0	3.8	5.0	-	Available				
ไม่มี	53.5	7.1	2.0	7.3	15.5	21.7	-	Not available				
10-19 ชั่วโมง	204.0	7.8	9.3	41.9	58.3	86.5	0.2	10-19 hours				
มี	24.7	0.2	0.0	6.2	10.1	7.9	0.2	Available				
ไม่มี	179.3	7.6	9.3	35.7	48.2	78.5	-	Not available				
20-29 ชั่วโมง	362.9	6.5	7.7	92.8	96.4	159.4	0.2	20-29 hours				
มี	22.2	-	-	5.8	4.6	11.8	-	Available				
ไม่มี	340.7	6.5	7.7	87.0	91.8	147.6	0.2	Not available				
30-34 ชั่วโมง	184.2	1.1	7.7	56.2	56.1	62.9	0.2	30-34 hours				
มี	6.4	-	1.0	2.1	1.0	2.3	-	Available				
ไม่มี	177.8	1.1	6.7	54.1	55.2	60.6	0.2	Not available				
35-39 ชั่วโมง	226.8	1.2	49.7	49.5	57.4	68.4	0.7	35-39 hours				
มี	6.0	-	0.2	1.6	2.0	1.5	0.7	Available				
ไม่มี	220.9	1.2	49.6	47.8	55.4	66.9	-	Not available				
40-49 ชั่วโมง	542.8	8.2	76.9	227.3	109.7	120.5	0.3	40-49 hours				
มี	10.0	-	1.0	3.4	2.5	3.2	-	Available				
ไม่มี	532.8	8.2	75.9	223.9	107.3	117.3	0.3	Not available				
50 ชั่วโมงขึ้นไป	529.0	14.9	18.2	198.1	178.1	119.3	0.4	50 hours and over				
มี	2.5	-	-	0.1	1.3	1.0	-	Available				
ไม่มี	526.6	14.9	18.2	198.0	176.8	118.3	0.4	Not available				

ตารางที่ 11 จำนวนผู้จ้างทำ จำนวนผู้จ้างงานต่อสัปดาห์ การมีเวลาหือพอและต้องการทำงานเพิ่มขึ้น และเพศ ภาคใต้

TABLE 11 EMPLOYED PERSONS BY AGE GROUP, HOURS WORKED PER WEEK, AVAILABILITY FOR ADDITIONAL WORK AND SEX, SOUTHERN REGION

ไตรมาสที่ 2:2550 : Quarter:2:2007 หน่วยเป็นพัน : In Thousands

จำนวนชั่วโมงทำงาน เพศ และ การมีเวลาหือพอ และต้องการทำงานเพิ่มขึ้น	รวม Total	กลุ่มอายุ Age Group						HOURS WORKED, SEX AND AVAILABILITY FOR ADDITIONAL WORK			
		15-19	20-24	25-29	30-34	35-39	40-49	50-59	>=60	TOTAL	
ยอดรวม	4,886.4	299.1	547.2	611.5	613.8	622.5	1,116.6	692.8	393.0	393.0	Available
มี	241.1	15.4	25.3	35.0	24.2	33.4	69.4	30.1	8.2	8.2	Available
ไม่มี	4,615.4	243.7	521.9	576.5	589.6	589.1	1,047.1	662.7	384.7	384.7	Not available
มีงานประจำแต่ไม่ได้ทำงาน	174.8	7.5	15.0	22.1	14.7	21.3	42.4	29.0	22.8	22.8	With job not work
มี	45.5	2.0	2.0	3.1	4.2	8.0	16.2	7.6	2.5	2.5	Available
ไม่มี	129.3	5.5	13.0	19.1	10.5	13.2	26.3	21.4	20.3	20.3	Not available
1-9 ชั่วโมง	118.4	16.4	16.1	4.1	11.7	15.2	20.1	12.5	22.3	22.3	1-9 hours
มี	20.4	2.3	1.4	1.3	1.9	4.6	4.9	2.6	1.5	1.5	Available
ไม่มี	97.9	14.1	14.8	2.8	9.9	10.6	15.2	10.0	20.7	20.7	Not available
10-19 ชั่วโมง	397.8	37.5	52.3	39.9	36.5	35.3	83.7	61.5	51.1	51.1	10-19 hours
มี	57.6	5.7	10.1	9.1	5.4	6.0	11.7	8.3	1.4	1.4	Available
ไม่มี	340.2	31.8	42.2	30.8	31.2	29.3	72.0	53.3	49.8	49.8	Not available
20-29 ชั่วโมง	758.1	42.8	82.9	84.2	79.8	72.8	162.7	130.9	102.0	102.0	20-29 hours
มี	59.5	1.8	7.5	10.8	6.7	5.6	19.5	6.7	1.0	1.0	Available
ไม่มี	698.6	41.0	75.4	73.4	73.2	67.2	143.2	124.2	101.1	101.1	Not available
30-34 ชั่วโมง	403.9	22.1	45.2	43.6	52.6	53.1	93.0	63.1	31.3	31.3	30-34 hours
มี	14.9	0.6	1.8	4.1	0.7	1.8	3.7	1.1	1.3	1.3	Available
ไม่มี	389.0	21.5	43.4	39.5	51.9	51.3	89.3	62.0	30.0	30.0	Not available
35-39 ชั่วโมง	483.2	15.9	40.5	56.5	57.4	67.2	118.4	83.7	43.6	43.6	35-39 hours
มี	14.9	0.9	0.6	2.1	2.1	2.0	5.9	1.2	-	-	Available
ไม่มี	468.3	15.0	39.9	54.4	55.3	65.2	112.4	82.4	43.6	43.6	Not available
40-49 ชั่วโมง	1,285.7	64.6	169.5	205.0	174.4	173.6	289.3	152.4	56.9	56.9	40-49 hours
มี	20.7	1.6	1.7	3.0	2.2	4.2	5.9	1.7	0.5	0.5	Available
ไม่มี	1,265.0	63.0	167.8	202.0	172.3	169.4	283.4	150.7	56.4	56.4	Not available
50 ชั่วโมงขึ้นไป	1,234.6	52.3	125.7	156.2	186.6	184.0	307.1	159.7	63.0	63.0	50 hours and over
มี	7.5	0.5	0.2	1.7	1.2	1.2	1.8	0.9	0.0	0.0	Available
ไม่มี	1,227.1	51.8	125.5	154.5	185.4	182.8	305.4	158.8	62.9	62.9	Not available

ตารางที่ 11 จำนวนผู้จ้างทำ งานตามกลุ่มอายุ จำนวนผู้ว่างงานและผู้หางานตามเพศและภูมิภาค

TABLE 11 EMPLOYED PERSONS BY AGE GROUP, HOURS WORKED PER WEEK, AVAILABILITY FOR ADDITIONAL WORK AND SEX, SOUTHERN REGION

จำนวนผู้จ้างทำ งานและ กลุ่มของผู้ว่างงาน และผู้หางานตามเพศ	รวม										เพศชาย										เพศหญิง									
	รวม										กลุ่มอายุ										SEX AND AVAILABILITY FOR ADDITIONAL WORK									
	Total	15-19	20-24	25-29	30-34	35-39	40-49	50-59	>= 60	Hours worked	Available	With job not work	Hours worked	Available	With job not work	Hours worked	Available	With job not work												
รวม	2,662.7	1,661.1	3,076.6	3,485.5	3,388.8	3,267.7	5,785.5	3,690.0	2,275.5																					
ผู้ว่างงาน	1,389.9	9.7	12.3	25.7	14.2	18.3	36.9	18.2	4.6																					
ผู้หางาน	1,564.4	1,564.4	2,952.9	3,228.8	3,247.7	3,084.4	5,416.6	3,509.9	2,229.9																					
จำนวนผู้ว่างงานและผู้หางานตามกลุ่มอายุ	953.5	6.0	6.1	12.7	7.8	11.0	24.0	13.4	14.3																					
1-9 ชั่วโมง	683.3	4.8	5.0	10.8	4.7	6.2	15.4	8.5	12.9																					
10-19 ชั่วโมง	541.1	10.3	9.8	1.8	6.1	6.8	7.8	3.3	8.1																					
20-29 ชั่วโมง	444.4	8.0	9.4	1.3	5.4	4.5	5.6	2.9	7.4																					
30-34 ชั่วโมง	1,938.8	20.5	29.7	19.6	17.5	18.4	32.4	28.6	27.2																					
35-39 ชั่วโมง	1,609.9	18.1	24.6	14.6	14.1	14.5	27.3	22.0	25.9																					
40-49 ชั่วโมง	3,952.2	29.0	40.6	48.8	48.1	30.2	78.7	60.5	59.2																					
50 ชั่วโมงขึ้นไป	372.2	1.2	3.5	9.3	5.2	2.3	11.6	3.4	0.7																					
ผู้ว่างงาน	357.9	27.8	37.1	39.6	42.9	27.9	67.1	57.2	58.4																					
ผู้หางาน	2,197.7	13.7	28.8	23.5	26.0	29.5	45.2	31.7	21.3																					
15-19 ชั่วโมง	8.5	0.5	0.5	3.6	0.6	0.1	2.0	0.8	0.5																					
20-29 ชั่วโมง	211.2	13.2	28.3	19.9	25.4	29.4	43.2	30.8	20.9																					
30-34 ชั่วโมง	2,563.3	10.6	22.2	28.8	32.7	33.4	61.0	40.9	26.8																					
35-39 ชั่วโมง	9.0	0.9	0.4	1.6	0.3	1.9	3.0	0.9	-																					
40-49 ชั่วโมง	2,474.4	9.7	21.8	27.2	32.4	31.5	58.1	40.0	26.8																					
50 ชั่วโมงขึ้นไป	742.9	40.8	96.4	122.7	96.3	97.7	155.6	100.4	33.0																					
ผู้ว่างงาน	732.2	39.7	95.3	120.5	95.8	95.4	152.6	99.9	33.0																					
ผู้หางาน	705.6	35.2	74.1	90.7	104.4	99.7	173.8	90.2	37.6																					
15-19 ชั่วโมง	5.0	0.2	0.2	1.7	0.5	0.6	1.4	0.6	0.0																					
20-29 ชั่วโมง	700.6	35.2	73.9	89.0	103.9	99.1	172.3	89.6	37.6																					
30-34 ชั่วโมง	2,193.7	93.0	239.7	262.9	275.0	298.8	538.0	323.8	165.5																					
35-39 ชั่วโมง	101.2	5.7	13.0	9.3	10.0	15.1	32.5	11.9	3.6																					
40-49 ชั่วโมง	2,092.5	87.3	226.6	253.7	265.0	280.7	505.6	311.9	161.9																					
50 ชั่วโมงขึ้นไป	79.6	1.5	8.9	9.4	7.0	10.3	18.4	15.6	8.5																					
15-19 ชั่วโมง	18.6	0.8	1.0	1.1	1.2	3.3	7.5	2.7	1.2																					
20-29 ชั่วโมง	61.0	0.8	8.0	8.3	5.8	7.0	10.9	12.9	7.4																					
30-34 ชั่วโมง	643.3	6.1	6.3	2.3	5.6	8.4	12.3	9.2	14.2																					
35-39 ชั่วโมง	10.8	-	0.9	0.8	1.2	2.3	2.7	2.2	0.9																					
40-49 ชั่วโมง	535.5	6.1	5.4	1.5	4.4	6.1	9.6	7.0	13.3																					
50 ชั่วโมงขึ้นไป	204.0	17.0	22.7	20.3	19.1	16.9	51.3	32.9	23.9																					
15-19 ชั่วโมง	24.7	3.3	5.0	4.1	2.0	2.1	6.6	1.6	0.0																					
20-29 ชั่วโมง	179.3	13.7	17.6	16.2	17.1	14.8	44.7	31.3	23.9																					
30-34 ชั่วโมง	362.9	13.8	42.3	35.4	31.7	42.6	84.0	70.4	42.9																					
35-39 ชั่วโมง	340.7	13.2	38.3	33.9	30.3	39.3	76.2	67.0	42.6																					
40-49 ชั่วโมง	184.2	8.4	16.4	20.1	26.6	23.6	47.8	31.4	10.0																					
50 ชั่วโมงขึ้นไป	64	0.1	1.3	0.5	0.1	1.7	1.7	0.3	0.8																					
15-19 ชั่วโมง	177.8	8.3	15.1	19.6	26.5	21.9	46.1	31.2	9.2																					
20-29 ชั่วโมง	226.8	5.3	18.4	27.7	24.7	33.8	57.3	42.7	16.8																					
30-34 ชั่วโมง	6.0	-	0.2	0.5	1.8	0.2	3.0	0.3	-																					
35-39 ชั่วโมง	220.9	5.3	18.2	27.2	22.9	33.7	54.4	42.4	16.8																					
40-49 ชั่วโมง	542.8	23.8	73.1	82.3	78.1	75.9	133.7	52.0	23.9																					
50 ชั่วโมงขึ้นไป	10.0	0.5	0.6	0.8	1.7	1.8	2.9	1.2	0.5																					
15-19 ชั่วโมง	532.8	23.3	72.5	81.5	76.5	74.1	130.8	50.8	23.4																					
20-29 ชั่วโมง	529.0	17.1	51.6	65.5	82.2	84.3	133.3	69.6	25.4																					
30-34 ชั่วโมง	2.5	0.5	-	-	0.7	0.6	0.3	0.4	-																					
35-39 ชั่วโมง	526.6	16.6	51.6	65.5	81.5	83.8	133.0	69.2	25.4																					

หน่วยนับ: In Thousands

ตารางที่ 12 จำนวนผู้ว่างงาน ที่ทำงานทำ จ้างตามระยะเวลาที่ทำงานทำ ระดับการศึกษาที่สำเร็จ และเพศ ภาคใต้

TABLE 12 UNEMPLOYED PERSONS, SEEKING JOB BY DURATION OF SEEKING-JOB, LEVEL OF EDUCATIONAL ATTAINMENT AND SEX, SOUTHERN REGION

ไตรมาสที่ 2/2550 : Quarter 2/2007

หน่วยนับ: Person

ระดับการศึกษาที่สำเร็จ	รวม	ระยะเวลาที่ทำงานทำ						Duration of seeking job		LEVEL OF EDUCATIONAL ATTAINMENT	
		< 1 เดือน	1 - 2.9 เดือน	3 - 5.9 เดือน	6 - 8.9 เดือน	9 - 11.9 เดือน	>=12 เดือน	ไม่ทราบ	Unknown		
Total	Month	Months	Months	Months	Months	Months	Months	Months	Months	Unknown	TOTAL
ยอดรวม	11,254	4,119	4,842	1,382	34	200	677	-	-	-	No education
ไม่มีการศึกษา	152	152	-	-	-	-	-	-	-	-	Less than Elementary
ต่ำกว่าประถมศึกษา	-	-	-	-	-	-	-	-	-	-	Elementary
ประถมศึกษา	1,010	684	326	-	-	-	-	-	-	-	Lower Secondary
มัธยมศึกษาตอนต้น	2,812	1,268	-	1,056	-	200	288	-	-	-	Upper Secondary Level
มัธยมศึกษาตอนปลาย	2,228	201	1,831	33	-	-	163	-	-	-	General/Academic
สายสามัญ	1,903	170	1,733	-	-	-	-	-	-	-	Vocational
สายวิชาชีพศึกษา	325	31	98	33	-	-	163	-	-	-	Teacher Training
สาขาการศึกษา	-	-	-	-	-	-	-	-	-	-	Higher Level
อุดมศึกษา	5,052	1,814	2,685	293	34	-	226	-	-	-	Academic
สายวิชาการ	3,526	997	2,008	293	34	-	194	-	-	-	Higher Technical Education
สายวิชาชีพ	1,355	740	584	-	-	-	31	-	-	-	Teacher Training
สาขาการศึกษา	170	77	93	-	-	-	-	-	-	-	Others
อื่นๆ	-	-	-	-	-	-	-	-	-	-	Unknown
ไม่ทราบ	-	-	-	-	-	-	-	-	-	-	

I/ รวมอาชีพระยะสั้น I/ Including Short Course Vocational

ตารางที่ 12 จำนวนผู้ว่างงาน ที่หางานทำ จำกัดตามระยะเวลาที่หางานทำ ระดับการศึกษาที่สำเร็จ และเพศ ภาคใต้

TABLE 12 UNEMPLOYED PERSONS, SEEKING-JOB BY DURATION OF SEEKING-JOB, LEVEL OF EDUCATIONAL ATTAINMENT AND SEX, SOUTHERN REGION

ไตรมาสที่ 2:2550 : Quarter 2:2007

หน่วยเป็นรูป : Person

ระดับการศึกษาที่สำเร็จ	รวม	ระยะเวลาที่หางานทำ						Duration of seeking job		LEVEL OF EDUCATIONAL ATTAINMENT	
		< 1 เดือน	1 - 2.9 เดือน	3 - 5.9 เดือน	6 - 8.9 เดือน	9 - 11.9 เดือน	>=12 เดือน	ไม่ทราบ	Unknown	EDUCATIONAL ATTAINMENT	
Total	Month	Months	Months	Months	Months	Months	Months	Months	Unknown	Unknown	
ชาย	5,156	2,076	2,210	61	200	609	-	-	-	MALE	
ไม่มีการศึกษา	152	-	-	-	-	-	-	-	-	No education	
ต่ำกว่าประถมศึกษา	-	-	-	-	-	-	-	-	-	Less than Elementary	
ประถมศึกษา	822	544	278	-	-	-	-	-	-	Elementary	
มัธยมศึกษาตอนต้น	1,042	493	-	61	200	288	-	-	-	Lower Secondary	
มัธยมศึกษาตอนปลาย	233	31	39	-	-	163	-	-	-	Upper Secondary Level	
สายสามัญ	39	-	39	-	-	-	-	-	-	General/Academic	
สายอาชีวศึกษา	194	31	-	-	-	163	-	-	-	Vocational	
สายวิชาการศึกษา	-	-	-	-	-	-	-	-	-	Teacher Training	
อุดมศึกษา	2,909	857	1,894	-	-	158	-	-	-	Higher Level	
สายวิทยาศาสตร์	2,232	564	1,541	-	-	127	-	-	-	Academic	
สายวิศวกรรมศึกษา	676	292	353	-	-	31	-	-	-	Higher Technical Education	
อื่นๆ \downarrow	-	-	-	-	-	-	-	-	-	Teacher Training	
ไม่ทราบ	-	-	-	-	-	-	-	-	-	Others \downarrow	
หญิง	6,098	2,043	2,632	1,321	34	68	-	-	-	FEMALE	
ไม่มีการศึกษา	-	-	-	-	-	-	-	-	-	No education	
ต่ำกว่าประถมศึกษา	-	-	-	-	-	-	-	-	-	Less than Elementary	
ประถมศึกษา	189	140	49	-	-	-	-	-	-	Elementary	
มัธยมศึกษาตอนต้น	1,771	775	-	996	-	-	-	-	-	Lower Secondary	
มัธยมศึกษาตอนปลาย	1,996	170	1,793	33	-	-	-	-	-	Upper Secondary Level	
สายสามัญ	1,865	170	1,695	-	-	-	-	-	-	General/Academic	
สายอาชีวศึกษา	131	-	98	33	-	-	-	-	-	Vocational	
สายวิชาการศึกษา	-	-	-	-	-	-	-	-	-	Teacher Training	
อุดมศึกษา	2,143	957	791	293	34	68	-	-	-	Higher Level	
สายวิทยาศาสตร์	1,295	433	467	293	34	68	-	-	-	Academic	
สายวิศวกรรมศึกษา	678	447	231	-	-	-	-	-	-	Higher Technical Education	
อื่นๆ \downarrow	170	77	93	-	-	-	-	-	-	Teacher Training	
ไม่ทราบ	-	-	-	-	-	-	-	-	-	Others \downarrow	
ไม่ทราบ	-	-	-	-	-	-	-	-	-	Unknown	

1/ รวมอาชีพระยะสั้น / Including Short Course Vocational

ตารางที่ 13 จำนวนผู้ว่างงาน ที่เคยทำงานมาก่อน จำแนกตามอาชีพที่ครั้งสุดท้าย อุตสาหกรรมที่ครั้งสุดท้าย และเพศ ภาคใต้

TABLE 13 UNEMPLOYED PERSONS, EVER WORKED BY LAST OCCUPATION, LAST INDUSTRY AND SEX, SOUTHERN REGION

ไตรมาสที่ 2:2550 : Quarter 2:2007

หน่วยเป็นคน : Person

อาชีพที่ครั้งสุดท้าย	อุตสาหกรรมที่ครั้งสุดท้าย Last Industry										LAST OCCUPATION
	รวม	เกษตรกรรม	การประมง	เหมืองแร่ เหมืองหิน	การผลิต	ไฟฟ้า ก๊าซ และประปา	การก่อสร้าง	การขายปลีก	โรงแรม และภัตตาคาร	การขนส่ง	
	Total	Agriculture	Fishing	Mining & Quarrying	Manufac- turing	Electricity, Gas & Water supply	Construction	Wholesale & Retail trade	Hotels & Restaurants	Transport & Communi- cation	TOTAL
ยอดรวม	37,772	7,687	672	624	6,356	-	3,033	11,310	5,503	551	
1. ผู้มีวุฒิคุณมาช ข้าราชการระดับอาวุโส และผู้จัดการ	48	-	-	-	-	-	48	-	-	-	1. Legislators, senior officials and managers
2. ผู้ประกอบวิชาชีพด้านต่างๆ	426	-	-	-	-	-	-	345	-	-	2. Professionals
3. ผู้ประกอบวิชาชีพด้านเทคนิคสาขาต่างๆ และอาชีพที่เกี่ยวข้อง	1,067	-	-	-	307	-	34	-	-	-	3. Technicians and associate professionals
4. เสมียน	2,255	-	-	-	141	-	210	-	784	190	4. Clerks
5. พนักงานบริการและพนักงานในร้านค้า และตลาด	13,061	-	-	-	-	-	-	8,550	4,336	175	5. Service workers and shop and market sales workers
6. ผู้ปฏิบัติงานที่มีฝีมือในด้านการเกษตร และการประมง	7,407	6,777	247	-	-	-	-	-	383	-	6. Skilled agricultural and fishery workers
7. ผู้ปฏิบัติงานด้านความสามารททางฝีมือ และธุรกิจการค้าที่เกี่ยวข้อง	8,668	-	-	624	4,427	-	1,734	1,883	-	-	7. Craft and related trades workers
8. ผู้ปฏิบัติงานด้านเครื่องจักร และผู้ปฏิบัติงานด้านการประกอบ	518	-	-	-	-	-	331	-	-	187	8. Plant and machine operators and assemblers
9. อาชีพขั้นพื้นฐานต่างๆ ในด้านการขาย และการให้บริการ	4,322	910	425	-	1,481	-	675	533	-	-	9. Elementary occupations
10. คนงานซึ่งมิได้จำแนกไว้ในหมวดอื่น	-	-	-	-	-	-	-	-	-	-	10. Workers not classifiable by occupation

ตารางที่ 13 จำนวนผู้ว่างงาน ที่เคยทำงานมาก่อน จำแนกตามอาชีพที่ทำงานครั้งสุดท้าย อุตสาหกรรมที่ทำงานครั้งสุดท้าย และเพศ ภาคใต้ (ต่อ)

TABLE 13 UNEMPLOYED PERSONS, EVER WORKED BY LAST OCCUPATION, LAST INDUSTRY AND SEX, SOUTHERN REGION (Contd.)

ไตรมาสที่ 2/2550 : Quarter 2/2007

หน่วยเป็นคน : Person

อาชีพที่ทำงานครั้งสุดท้าย	อุตสาหกรรมที่ทำงานครั้งสุดท้าย (ต่อ) Last Industry (Contd.)							รวม	LAST OCCUPATION
	สื่อกลางทางการเงิน Financial intermediation	อสังหาริมทรัพย์ และเช่าอสังหาริมทรัพย์ Real estate & Renting	บริหารราชการ และป้องกันประเทศ Public adminis- tration & Defence	การศึกษา Education	สุขภาพและ สังคมสงเคราะห์ Health & Social work	บริการ ชุมชนสังคม Other community & Social	ธุรกิจครัว- เรือนส่วนบุคคล Private households with employed persons		
ยอดรวม	201	701	836	81	94	123	-	-	TOTAL
1. ผู้ปฏิบัติการ และผู้จัดการ	-	-	-	-	-	-	-	-	1. Legislators, senior officials and managers
2. ผู้ประกอบวิชาชีพด้านต่างๆ	-	-	-	81	-	-	-	-	2. Professionals
3. ผู้ประกอบวิชาชีพด้านเทคนิคสาขาต่างๆ และอาชีพที่เกี่ยวข้อง	-	172	460	-	94	-	-	-	3. Technicians and associate professionals
4. เติมน	201	353	376	-	-	-	-	-	4. Clerks
5. พนักงานบริการและพนักงานบ้านค้า และตลาด	-	-	-	-	-	-	-	-	5. Service workers and shop and market sales workers
6. ผู้ปฏิบัติงานที่มีชื่อในด้านการเกษตร และการประมง	-	-	-	-	-	-	-	-	6. Skilled agricultural and fishery workers
7. ผู้ปฏิบัติงานด้านความสามารถทางฝีมือ และธุรกิจการที่ช่วยพึ่ง	-	-	-	-	-	-	-	-	7. Craft and related trades workers
8. ผู้ปฏิบัติการ โรงงานและเครื่องจักร และผู้ปฏิบัติงานด้านการประกอบ	-	-	-	-	-	-	-	-	8. Plant and machine operators and assemblers
9. อาชีพขั้นพื้นฐานต่างๆ ในด้านการขาย และการให้บริการ	-	175	-	-	-	123	-	-	9. Elementary occupations
10. คนงานซึ่งมิได้จำแนกไว้ในหมวดอื่น	-	-	-	-	-	-	-	-	10. Workers not classifiable by occupation

ตารางที่ 13 จำนวนผู้ว่างงาน ที่เคยทำงานก่อน จำนวนตามอาชีพที่ครั้งสุดท้ายอุตสาหกรรมที่ครั้งสุดท้าย เขตภาค ภาคใต้

TABLE 13. UNEMPLOYED PERSONS, EVER WORKED BY LAST OCCUPATION, LAST INDUSTRY AND SEX, SOUTHERN REGION

อาชีพที่ครั้งสุดท้าย	อุตสาหกรรมที่ครั้งสุดท้าย Last Industry										รวม	เพศชาย	เพศหญิง	รวม	อาชีพที่ครั้งสุดท้าย	LAST OCCUPATION
	การประมง	การขุด	เหมืองแร่	การผลิต	ไฟฟ้า ก๊าซ และน้ำประปา	การก่อสร้าง	ค้าปลีก	ค้าส่ง	ภัตตาคาร	บริการ						
	Fishing	Mining & Quarrying	Manufacturing	Electricity, Gas & Water supply	Construction	Wholesale & Retail trade	Hotels & Restaurants	Transport & Communication	Other							
รวม	672	624	1,119	-	2,355	4,896	1,800	551	-	-	-	-	-	551	MALE	
1. ผู้ปฏิบัติงานชั่วคราวระดับอาวุโส	-	-	-	-	48	-	-	-	-	-	-	-	-	-	-	1. Legislators, senior officials and managers
และผู้จัดการ	-	-	-	-	-	-	-	-	-	-	-	-	-	-	-	
2. ผู้ประกอบวิชาชีพชั้นสูง	-	-	-	-	-	345	-	-	-	-	-	-	-	-	-	2. Professionals
3. ผู้ประกอบวิชาชีพชั้นกลาง	-	-	-	-	-	-	-	-	-	-	-	-	-	-	-	3. Technicians and associate professionals
และช่างที่เชี่ยวชาญ	-	-	-	-	-	-	-	-	-	-	-	-	-	-	-	
4. เภสัชกร	-	-	-	-	210	-	-	-	-	-	-	-	-	190	-	4. Clerks
5. พนักงานบริการและพนักงานรับหน้า	-	-	-	-	-	2,158	1,297	-	-	-	-	-	-	175	-	5. Service workers and shop and market sales workers
และช่าง	-	-	-	-	-	-	-	-	-	-	-	-	-	-	-	
6. ผู้ปฏิบัติงานที่มีฝีมือในด้านการเกษตร	247	-	-	-	-	-	-	-	-	-	-	-	-	383	-	6. Skilled agricultural and fishery workers
และการประมง	-	-	-	-	-	-	-	-	-	-	-	-	-	-	-	
7. ผู้ปฏิบัติงานด้านคมนาคมที่มี	-	624	-	-	1,724	1,883	-	-	-	-	-	-	-	-	-	7. Craft and related trades workers
และปฏิบัติการที่เชี่ยวชาญ	-	-	-	-	-	-	-	-	-	-	-	-	-	-	-	
8. ผู้ปฏิบัติงานโรงงานและเครื่องจักร	-	-	-	-	61	-	-	-	-	-	-	-	-	187	-	8. Plant and machine operators and assemblers
และผู้ปฏิบัติงานด้านการประกอบ	-	-	-	-	-	-	-	-	-	-	-	-	-	-	-	
9. อาชีพชั้นสูงอื่นๆ ในด้านการเกษตร	425	-	1,119	-	302	511	-	-	-	-	-	-	-	-	-	9. Elementary occupations
และการใช้สัตว์	-	-	-	-	-	-	-	-	-	-	-	-	-	-	-	
10. คนงานที่มีฝีมือในด้านการขนส่ง	-	-	-	-	-	-	-	-	-	-	-	-	-	-	-	10. Workers not classifiable by occupation
รวม	4,539	-	5,237	-	678	6,414	3,423	-	-	-	-	-	-	-	-	FEMALE
1. ผู้ปฏิบัติงานชั่วคราวระดับอาวุโส	-	-	-	-	-	-	-	-	-	-	-	-	-	-	-	1. Legislators, senior officials and managers
และผู้จัดการ	-	-	-	-	-	-	-	-	-	-	-	-	-	-	-	
2. ผู้ประกอบวิชาชีพชั้นสูง	-	-	-	-	-	-	-	-	-	-	-	-	-	-	-	2. Professionals
3. ผู้ประกอบวิชาชีพชั้นกลาง	-	-	307	-	34	-	-	-	-	-	-	-	-	-	-	3. Technicians and associate professionals
และช่างที่เชี่ยวชาญ	-	-	-	-	-	-	-	-	-	-	-	-	-	-	-	
4. เภสัชกร	-	-	141	-	-	-	784	-	-	-	-	-	-	-	-	4. Clerks
5. พนักงานบริการและพนักงานรับหน้า	-	-	-	-	-	6,392	3,039	-	-	-	-	-	-	-	-	5. Service workers and shop and market sales workers
และช่าง	-	-	-	-	-	-	-	-	-	-	-	-	-	-	-	
6. ผู้ปฏิบัติงานที่มีฝีมือในด้านการเกษตร	4,223	-	-	-	-	-	-	-	-	-	-	-	-	-	-	6. Skilled agricultural and fishery workers
และการประมง	-	-	-	-	-	-	-	-	-	-	-	-	-	-	-	
7. ผู้ปฏิบัติงานด้านคมนาคมที่มี	-	-	4,427	-	-	-	-	-	-	-	-	-	-	-	-	7. Craft and related trades workers
และปฏิบัติการที่เชี่ยวชาญ	-	-	-	-	-	-	-	-	-	-	-	-	-	-	-	
8. ผู้ปฏิบัติงานโรงงานและเครื่องจักร	-	-	-	-	271	-	-	-	-	-	-	-	-	-	-	8. Plant and machine operators and assemblers
และผู้ปฏิบัติงานด้านการประกอบ	-	-	-	-	-	-	-	-	-	-	-	-	-	-	-	
9. อาชีพชั้นสูงอื่นๆ ในด้านการเกษตร	316	-	362	-	373	22	-	-	-	-	-	-	-	-	-	9. Elementary occupations
และการใช้สัตว์	-	-	-	-	-	-	-	-	-	-	-	-	-	-	-	
10. คนงานที่มีฝีมือในด้านการขนส่ง	-	-	-	-	-	-	-	-	-	-	-	-	-	-	-	10. Workers not classifiable by occupation

ไตรมาสที่ 2:2530, Quarter 2:2007

101 คน/ปี/คน Person

ตารางที่ 13 จำนวนผู้ว่างงาน ที่เคยทำงานก่อน จำนวนเคยมีหน้าที่ครั้งสุดท้ายอุตสาหกรรมที่ครั้งสุดท้าย และเพศ ภาคที่ (๑๖)

TABLE 13 UNEMPLOYED PERSONS; EVER WORKED BY LAST OCCUPATION, LAST INDUSTRY AND SEX, SOUTHERN REGION (Contd.)

อาชีพที่ครั้งสุดท้าย	อุตสาหกรรมที่ครั้งสุดท้าย (ต่อ) Last Industry (Contd.)										ไม่ทราบ Unknown	LAST OCCUPATION	
	สิ่งของ ทางการเงิน Financial Intermediation	อสังหาริมทรัพย์ และเช่า/เช่า Real estate & Renting	หน่วยงาน และรัฐวิสาหกิจ Public admini- stration & Defence	การศึกษา Education	สุขภาพ และสังคม Health & Social work	ชุมชน อื่น ๆ Other community	ครัวเรือน ส่วนบุคคล Private households with employed persons	องค์กร นอกภาครัฐ Extracorporal organizations	ไม่ทราบ				
ชาย Male	-	-	534	47	-	123	-	-	-	-	-	-	MALE
1. ผู้ที่ซื้อ/ถูกขาย ชั่วคราว/ครั้งเดียวไป และผู้ติดตาม	-	-	-	-	-	-	-	-	-	-	-	-	1. Legislators, senior officials and managers
2. ผู้ที่ขายบริการส่วนตัว	-	-	-	47	-	-	-	-	-	-	-	-	2. Professionals
3. ผู้ที่ขายบริการส่วนตัวนอกสถานที่ต่าง ๆ และอาชีพที่คล้ายกัน	-	-	460	-	-	-	-	-	-	-	-	-	3. Technicians and associate professionals
4. เกษียณ	-	-	74	-	-	-	-	-	-	-	-	-	4. Clerks
5. ทำงานร่วมกับและทำงานไปวันๆ และลาพัก	-	-	-	-	-	-	-	-	-	-	-	-	5. Service workers and shop and market sales workers
6. ผู้ปฏิบัติงานที่มีงานในลักษณะ และการว่างงาน	-	-	-	-	-	-	-	-	-	-	-	-	6. Skilled agricultural and fishery workers
7. ผู้ปฏิบัติงานที่มีความสามารถทางฝีมือ และถูกจ้างที่ชั่วคราว	-	-	-	-	-	-	-	-	-	-	-	-	7. Craft and related trades workers
8. ผู้ปฏิบัติงานโรงงานและเครื่องจักร และผู้ปฏิบัติงานด้านความปลอดภัย อาชีพขั้นสูงต่าง ๆ ในด้านการขาย และการให้บริการ	-	-	-	-	-	123	-	-	-	-	-	-	8. Plant and machine operatives and assemblers
9. อาชีพขั้นสูงต่าง ๆ ในด้านการขาย และการให้บริการ	-	-	-	-	-	-	-	-	-	-	-	-	9. Elementary occupations
10. ทำงานที่มีได้งานไปบางส่วน	201	701	302	34	94	-	-	-	-	-	-	-	10. Workers not classifiable by occupation
หญิง Female	-	-	-	-	-	-	-	-	-	-	-	-	FEMALE
1. ผู้ที่ซื้อ/ถูกขาย ชั่วคราว/ครั้งเดียวไป และผู้ติดตาม	-	-	-	-	-	-	-	-	-	-	-	-	1. Legislators, senior officials and managers
2. ผู้ที่ขายบริการส่วนตัว	-	-	-	34	-	-	-	-	-	-	-	-	2. Professionals
3. ผู้ที่ขายบริการส่วนตัวนอกสถานที่ต่าง ๆ และอาชีพที่คล้ายกัน	-	172	-	-	94	-	-	-	-	-	-	-	3. Technicians and associate professionals
4. เกษียณ	201	353	302	-	-	-	-	-	-	-	-	-	4. Clerks
5. ทำงานร่วมกับและทำงานไปวันๆ และลาพัก	-	-	-	-	-	-	-	-	-	-	-	-	5. Service workers and shop and market sales workers
6. ผู้ปฏิบัติงานที่มีงานในลักษณะ และการว่างงาน	-	-	-	-	-	-	-	-	-	-	-	-	6. Skilled agricultural and fishery workers
7. ผู้ปฏิบัติงานที่มีความสามารถทางฝีมือ และถูกจ้างที่ชั่วคราว	-	-	-	-	-	-	-	-	-	-	-	-	7. Craft and related trades workers
8. ผู้ปฏิบัติงานโรงงานและเครื่องจักร และผู้ปฏิบัติงานด้านความปลอดภัย อาชีพขั้นสูงต่าง ๆ ในด้านการขาย และการให้บริการ	-	-	-	-	-	-	-	-	-	-	-	-	8. Plant and machine operatives and assemblers
9. อาชีพขั้นสูงต่าง ๆ ในด้านการขาย และการให้บริการ	-	175	-	-	-	-	-	-	-	-	-	-	9. Elementary occupations
10. ทำงานที่มีได้งานไปบางส่วน	-	-	-	-	-	-	-	-	-	-	-	-	10. Workers not classifiable by occupation

ไตรมาสที่ 2:2560, Quarter 2:2007

หน่วยนับ: Person

ตารางที่ 14. จำนวนผู้รับค่าจ้างโดยเฉลี่ย รายชั่วโมงที่ได้รับค่าจ้างสุทธิ โดยอุตสาหกรรมและเพศ ภาคใต้
TABLE 14. EMPLOYEE BY AVERAGE WAGE, FRINGE BENEFIT, INDUSTRY AND SEX, SOUTHERN REGION

อุตสาหกรรม Industry	จำนวนผู้รับค่าจ้าง Total Employee	ผู้จ้างที่ได้รับผลประโยชน์สุทธิ Employee Receive Fringe Benefit										INDUSTRY	
		ค่าจ้างเฉลี่ย Average Wage		ได้รับเงินใน Club In Club		ได้รับเงินนอก Club Out of Club		ได้รับประโยชน์ Benefit		ได้รับเงินนอก In Kind			อื่นๆ Others
		Wage	Bonus	Overtime	Club	Other Income	Food	Chlothes	Housing	Others			
ชาย	1,186.6	6,907.4	14.6	35.4	246.2	1,096	7.9	86.6	29.3	MALE			
1. เกษตรกรรม การทำสวน และการป่าไม้	298.7	4,051.9	0.2	0.3	1.23	0.2	-	20.9	19.1	1. Agriculture, hunting and forestry			
2. การประมง	48.6	4,968.8	0.5	-	1.0	23.5	-	4.6	2.5	2. Fishing			
3. การทำเหมืองแร่ และเหมืองหิน	8.9	14,037.6	0.5	2.2	4.6	1.3	1.2	1.8	-	3. Mining and quarrying			
4. การผลิต	114.2	6,025.1	2.0	11.2	30.3	7.2	0.1	11.2	0.5	4. Manufacturing			
5. การไฟฟ้า ก๊าซ และการประปา	11.4	15,733.3	0.2	0.0	4.8	-	0.2	0.7	0.2	5. Electricity, gas and water supply			
6. การก่อสร้าง	192.4	5,795.6	1.2	2.5	12.9	7.6	0.5	6.6	5.6	6. Construction			
7. การขนส่ง การขายปลีก การซ่อมแซมยานยนต์ รถจักรยานยนต์ ของใช้ส่วนบุคคล และของใช้ ในครัวเรือน	182.4	5,865.4	4.9	6.7	31.6	24.1	2.2	4.9	0.0	7. Wholesale and retail trade, repair of motor vehicles motorcycles and personal motor vehicles motorcycles and personal household goods			
8. โรงแรม และภัตตาคาร	47.9	7,007.9	2.4	0.2	28.4	35.4	1.9	5.3	0.7	8. Hotel and restaurants			
9. การขนส่ง สถานีขนส่งสินค้า และการคมนาคม	46.9	9,669.5	0.8	0.4	13.8	2.9	0.3	0.3	0.0	9. Transport, storage and communication			
10. การบริการทางการเงิน	9.6	16,512.2	1.0	0.8	3.9	-	-	0.1	-	10. Financial intermediation			
11. กิจกรรมด้านบริการชุมชน สังคม และการบริการ ส่วนบุคคลอื่นๆ	22.3	9,022.8	-	-	5.9	1.5	-	3.0	-	11. Real estate, renting and business activities			
12. การบริหารราชการ และการป้องกันประเทศ รวมทั้งการประมงและอวกาศทั้งหมด	113.5	11,354.8	0.6	3.9	57.6	1.3	1.7	21.4	0.2	12. Public administration and defence, compulsory social security			
13. การศึกษา	44.9	17,475.1	0.4	0.5	22.5	0.2	0.1	2.6	0.4	13. Education			
14. งานด้านสุขภาพ และงานสังคมสงเคราะห์	19.8	10,457.3	-	6.3	13.0	0.4	-	2.0	0.1	14. Health and social work			
15. กิจกรรมด้านบริการชุมชน สังคม และการบริการ ส่วนบุคคลอื่นๆ	23.6	5,578.7	0.0	0.4	2.6	3.7	-	0.9	-	15. Other community, social and personal service activity			
16. ผู้จ้างในครัวเรือนส่วนบุคคล	1.4	4,285.9	-	-	-	0.4	-	0.4	-	16. Private households with employed persons			
17. ผู้จ้างระหว่างประเทศและองค์กรต่างประเทศ อื่นๆ และสมาชิก	-	-	-	-	-	-	-	-	-	17. Extra-territorial organizations and bodies			
18. ไม่ทราบ	-	-	-	-	-	-	-	-	-	18. Unknown			
หญิง	879.3	6,347.8	13.2	47.6	206.8	100.0	6.0	40.9	17.6	FEMALE			
1. เกษตรกรรม การทำสวน และการป่าไม้	238.7	3,678.0	0.1	-	6.0	-	-	6.5	10.5	1. Agriculture, hunting and forestry			
2. การประมง	1.9	4,432.2	-	-	-	0.3	-	0.3	-	2. Fishing			
3. การทำเหมืองแร่ และเหมืองหิน	0.1	15,318.9	-	-	-	-	-	-	-	3. Mining and quarrying			
4. การผลิต	173.6	3,945.0	2.7	25.3	44.0	6.1	1.2	1.7	1.3	4. Manufacturing			
5. การไฟฟ้า ก๊าซ และการประปา	1.5	15,044.5	-	-	0.8	-	-	0.0	-	5. Electricity, gas and water supply			
6. การก่อสร้าง	26.8	5,041.4	0.8	0.1	2.8	-	-	0.8	3.1	6. Construction			
7. การขนส่ง การขายปลีก การซ่อมแซมยานยนต์ รถจักรยานยนต์ ของใช้ส่วนบุคคล และของใช้ ในครัวเรือน	102.1	5,542.8	2.8	3.9	25.0	11.1	1.0	3.1	0.0	7. Wholesale and retail trade, repair of motor vehicles motorcycles and personal motor vehicles motorcycles and personal household goods			
8. โรงแรม และภัตตาคาร	87.7	5,219.2	1.8	1.0	40.2	65.5	2.4	9.2	0.6	8. Hotel and restaurants			
9. การขนส่ง สถานีขนส่งสินค้า และการคมนาคม	6.6	9,828.7	-	-	3.1	-	-	-	-	9. Transport, storage and communication			
10. การบริการทางการเงิน	15.1	11,492.2	2.2	1.1	6.1	0.3	0.0	0.4	0.1	10. Financial intermediation			
11. กิจกรรมด้านบริการชุมชน สังคม และการบริการ ส่วนบุคคลอื่นๆ	11.6	6,116.5	0.4	-	4.0	0.8	-	-	-	11. Real estate, renting and business activities			
12. การบริหารราชการ และการป้องกันประเทศ รวมทั้งการประมงและอวกาศทั้งหมด	43.1	9,894.5	0.5	0.7	14.2	-	0.1	1.7	1.4	12. Public administration and defence, compulsory social security			
13. การศึกษา	88.0	15,042.8	1.3	2.9	31.2	3.7	0.2	3.1	0.3	13. Education			
14. งานด้านสุขภาพ และงานสังคมสงเคราะห์	52.9	12,025.9	0.6	12.4	25.3	2.3	-	9.3	0.2	14. Health and social work			
15. กิจกรรมด้านบริการชุมชน สังคม และการบริการ ส่วนบุคคลอื่นๆ	16.5	4,588.4	0.0	0.2	3.0	3.3	0.1	1.6	0.2	15. Other community, social and personal service activity			
16. ผู้จ้างในครัวเรือนส่วนบุคคล	13.1	4,282.9	0.1	0.1	1.3	6.6	1.0	3.3	-	16. Private households with employed persons			
17. ผู้จ้างระหว่างประเทศและองค์กรต่างประเทศ อื่นๆ และสมาชิก	-	-	-	-	-	-	-	-	-	17. Extra-territorial organizations and bodies			
18. ไม่ทราบ	-	-	-	-	-	-	-	-	-	18. Unknown			

ไตรมาสที่ 2:2550 - Quarter 2:2007

หน่วยนับพัน : In Thousands

ตารางที่ 15 จำนวนผู้จ้างโดยชน อุตสาหกรรม ค่าจ้างเฉลี่ย คนละ โดยชนที่จ้าง อุตสาหกรรม และเพศ ก พิเศษ

TABLE 15 PRIVATE EMPLOYEE BY AVERAGE WAGE, FRINGE BENEFIT, INDUSTRY AND SEX, SOUTHERN REGION

อุตสาหกรรม Industry	จำนวนผู้จ้าง Total Private Employee	ค่าจ้างเฉลี่ย Average Wage	ผู้จ้างโดยชนที่จ้างโดยชนที่จ้าง Private Employee Receive Fringe Benefit						อุตสาหกรรม INDUSTRY	
			ได้รับเงินใน Cash		ได้รับเงินนอก Cash		ได้รับเงินอื่น ๆ In Kind			
			โบนัส Bonus	ค่าล่วงเวลา Overtime	เงินอื่นๆ Other Income	อาหาร Food	เครื่องแต่งกาย Clothes	ที่อยู่อาศัย Housing		อื่นๆ Others
ชาย	964.9	5,484.8	12.3	29.1	146.7	107.5	6.1	55.6	28.5	MALE
1. เกษตรกรรม การล่าสัตว์ และการป่าไม้	289.0	3,926.0	0.2	0.3	9.9	0.2	-	20.3	19.1	1. Agriculture, hunting and forestry
2. การประมง	48.6	4,960.8	0.5	-	1.0	23.5	-	4.6	2.5	2. Fishing
3. การขุดหินแร่ และขุดหิน	8.9	14,037.6	0.5	2.2	4.6	1.3	1.2	1.8	-	3. Mining and quarrying
4. การผลิต	113.6	6,019.3	2.0	11.2	29.8	7.2	0.1	11.2	0.5	4. Manufacturing
5. การไฟฟ้า ก๊าซ และการประปา	-	-	-	-	-	-	-	-	-	5. Electricity, gas and water supply
6. การก่อสร้าง	184.2	5,705.5	1.2	2.3	12.2	7.6	0.5	6.2	5.6	6. Construction
7. การขนส่ง การพาณิชย์ การซ่อมแซมยานยนต์ รถจักรยานยนต์ เครื่องใช้ส่วนบุคคล และของใช้ ในชีวิตประจำวัน	182.4	5,865.4	4.9	6.7	31.6	24.1	2.2	4.9	0.0	7. Wholesale and retail trade, repair of motor vehicles motorcycles and personal and household goods
8. โรงแรม และภัตตาคาร	47.9	7,007.9	2.4	0.2	28.4	35.4	1.9	5.3	0.7	8. Hotel and restaurants
9. การขนส่ง โทรคมนาคม และการสื่อสาร	37.6	7,957.4	0.4	0.4	10.4	2.9	0.3	0.3	0.0	9. Transport, storage and communication
10. การเป็นสื่อกลางทางการเงิน	5.6	15,708.9	0.3	0.8	1.8	-	-	0.0	-	10. Financial intermediation
11. กิจกรรมด้านอสังหาริมทรัพย์ การค้าปลีก และกิจกรรมที่เกี่ยวข้อง	12.0	5,999.6	-	-	2.3	1.1	-	0.4	-	11. Real estate, renting and business activities
12. การบริการราชการ และการป้องกันประเทศ	-	-	-	-	-	-	-	-	-	12. Public administration and defence, compulsory social security
รวมกลุ่มประเภทร่วมกันทั้งหมด	7.3	6,573.5	-	0.3	0.6	0.2	-	0.1	-	13. Education
13. การศึกษา	6.9	6,212.4	-	4.8	6.1	-	-	-	-	14. Health and social work
14. งานด้านสุขภาพ และงานสังคมสงเคราะห์	19.5	4,913.2	-	-	2.2	3.7	-	0.1	-	15. Other community, social and personal service activity
15. กิจกรรมด้านบริการชุมชน สังคม และการบริการ ส่วนบุคคลอื่นๆ	1.4	4,285.9	-	-	-	0.4	-	0.4	-	16. Private households with employed persons
16. ผู้จ้างในครัวเรือนส่วนบุคคล	-	-	-	-	-	-	-	-	-	17. Extra-territorial organizations and bodies
17. องค์กรระหว่างประเทศและองค์การต่างประเภ อื่นๆ และสมาชิก	-	-	-	-	-	-	-	-	-	18. Unknown
18. ไม่ทราบ	-	-	-	-	-	-	-	-	-	
หญิง	701.1	4,585.7	10.6	35.1	137.0	95.8	5.9	27.0	15.3	FEMALE
1. เกษตรกรรม การล่าสัตว์ และการป่าไม้	233.3	3,636.3	0.1	-	6.0	-	-	6.4	10.5	1. Agriculture, hunting and forestry
2. การประมง	1.9	4,432.2	-	-	-	0.3	-	0.3	-	2. Fishing
3. การขุดหินแร่ และขุดหิน	0.1	10,000.0	-	-	-	-	-	-	-	3. Mining and quarrying
4. การผลิต	173.3	3,939.0	2.7	25.3	44.0	6.1	1.2	1.7	1.3	4. Manufacturing
5. การไฟฟ้า ก๊าซ และการประปา	-	-	-	-	-	-	-	-	-	5. Electricity, gas and water supply
6. การก่อสร้าง	22.9	5,092.0	0.8	-	2.3	-	-	0.8	2.7	6. Construction
7. การขนส่ง การพาณิชย์ การซ่อมแซมยานยนต์ รถจักรยานยนต์ เครื่องใช้ส่วนบุคคล และของใช้ ในชีวิตประจำวัน	101.5	5,545.0	2.8	3.9	24.9	11.1	1.0	3.1	0.0	7. Wholesale and retail trade, repair of motor vehicles motorcycles and personal and household goods
8. โรงแรม และภัตตาคาร	87.7	5,219.2	1.8	1.0	40.2	65.5	2.4	9.2	0.6	8. Hotel and restaurants
9. การขนส่ง โทรคมนาคม และการสื่อสาร	5.3	8,959.6	-	-	2.4	-	-	-	-	9. Transport, storage and communication
10. การเป็นสื่อกลางทางการเงิน	13.4	10,209.2	1.9	1.0	5.5	0.3	0.0	0.4	0.1	10. Financial intermediation
11. กิจกรรมด้านอสังหาริมทรัพย์ การค้าปลีก และกิจกรรมที่เกี่ยวข้อง	9.6	5,767.3	0.4	-	3.8	0.8	-	-	-	11. Real estate, renting and business activities
12. การบริการราชการ และการป้องกันประเทศ	-	-	-	-	-	-	-	-	-	12. Public administration and defence, compulsory social security
รวมกลุ่มประเภทร่วมกันทั้งหมด	17.0	7,799.8	-	2.5	1.9	0.8	0.2	0.0	-	13. Education
13. การศึกษา	8.3	5,957.8	0.2	1.2	2.2	0.9	-	0.7	0.1	14. Health and social work
14. งานด้านสุขภาพ และงานสังคมสงเคราะห์	13.7	4,346.5	-	0.1	2.6	3.3	0.1	1.0	-	15. Other community, social and personal service activity
15. กิจกรรมด้านบริการชุมชน สังคม และการบริการ ส่วนบุคคลอื่นๆ	13.1	4,282.9	0.1	0.1	1.3	6.6	1.0	3.3	-	16. Private households with employed persons
16. ผู้จ้างในครัวเรือนส่วนบุคคล	-	-	-	-	-	-	-	-	-	17. Extra-territorial organizations and bodies
17. องค์กรระหว่างประเทศและองค์การต่างประเภ อื่นๆ และสมาชิก	-	-	-	-	-	-	-	-	-	18. Unknown
18. ไม่ทราบ	-	-	-	-	-	-	-	-	-	

ไตรมาสที่ 2:2550 : Quarter 2:2007

หน่วยนับพัน : In Thousands

ตารางที่ 17 จำนวนลูกจ้าง จำแนกตามอาชีพ ระดับของรายได้ และเพศภาคใต้

TABLE 17 EMPLOYEE BY OCCUPATION, INCOME CLASS AND SEX , SOUTHERN REGION

ไตรมาสที่ 2/2550 : Quarter 2/2007

หน่วยนับพัน : In Thousands

ระดับของรายได้	อาชีพ Occupation											INCOME CLASS
	รวม	ผู้บัญญัติกฎหมาย และ ผู้จัดการ Legislators & Managers	วิชาชีพ ด้านต่างๆ Professional	วิชาชีพ ด้านเทคนิค Technicians	เสมียน Clerks	พนักงาน บริหาร Service Workers	ด้านการเกษตร และประมง Agricultural & Fishery	ด้านความ สามารถทางมือ Craft & Related trades	ผู้ปฏิบัติงาน โรงงานเครื่องจักร Plant & Machine operators	อาชีพพื้นฐานต่างๆ Elementary occupations	คนงานซึ่งมิได้จำแนกไว้ในหมวดอื่น Not classifiable	
ยอดรวม	2,074.0	32.9	163.1	123.2	141.1	242.9	545.1	327.3	126.5	372.0	-	TOTAL
ต่ำกว่า 1,501 บาท	78.7	-	1.1	-	-	3.5	41.2	14.9	0.8	17.3	-	Less than 1,501 Baht
1,501 - 2,500 บาท	168.2	0.8	1.3	1.2	0.5	10.9	97.1	21.3	5.5	29.6	-	1,501 - 2,500 Baht
2,501 - 3,500 บาท	290.1	-	0.5	3.3	4.6	34.3	134.7	46.1	10.1	56.6	-	2,501 - 3,500 Baht
3,501 - 4,500 บาท	374.6	3.3	2.0	7.1	21.1	50.6	97.5	59.4	21.3	112.4	-	3,501 - 4,500 Baht
4,501 - 5,500 บาท	319.2	4.8	4.5	9.2	23.2	41.9	72.0	60.7	23.3	79.8	-	4,501 - 5,500 Baht
5,501 - 6,500 บาท	239.4	1.9	3.4	11.1	23.2	34.9	44.5	47.6	26.6	46.2	-	5,501 - 6,500 Baht
6,501 - 7,500 บาท	128.0	0.2	9.4	9.5	16.2	25.5	18.6	29.4	8.5	10.7	-	6,501 - 7,500 Baht
7,501 - 10,000 บาท	199.4	2.6	26.6	29.2	24.4	24.6	30.0	32.9	18.8	10.2	-	7,501 - 10,000 Baht
10,001 - 15,000 บาท	115.4	2.8	30.7	23.5	15.4	12.7	4.8	9.4	8.4	7.6	-	10,001 - 15,000 Baht
15,001 - 20,000 บาท	61.2	4.4	25.9	17.2	6.7	2.6	-	2.1	2.0	0.3	-	15,001 - 20,000 Baht
20,001 - 30,000 บาท	65.0	5.6	42.4	7.9	5.1	1.3	0.1	1.6	1.1	0.1	-	20,001 - 30,000 Baht
มากกว่า 30,000 บาท	26.9	6.2	14.8	3.6	0.7	0.1	-	1.4	0.0	-	-	More than 30,000 Baht
ไม่ทราบ	8.2	0.2	0.4	0.6	0.1	0.1	4.7	0.7	0.0	1.3	-	Unknown

ตารางที่ 17 จำนวนลูกจ้างแยกตามอาชีพ ระดับของรายได้ และเพศ ภาคใต้

TABLE 17 EMPLOYEE BY OCCUPATION, INCOME CLASS AND SEX, SOUTHERN REGION

ระดับของรายได้	อาชีพ Occupation											รวม	ผู้บัญญัติกฎหมาย และ ผู้จัดการ Legislators & Managers	วิชาชีพ ด้านต่างๆ Professional	วิชาชีพ ด้านเทคนิค Technicians	เสมียน Clerks	พนักงาน บริการ Service Workers	ด้านเกษตร และประมง & Fishery			ด้านความ สามารถทางฝีมือ Craft & Related trades	ผู้ปฏิบัติงาน โรงงานเครื่องจักร Plant & Machine operators	อาชีพพื้นฐาน ฐานต่างๆ Elementary occupations	คนงานซึ่งมิได้แยกไว้ ในหมวดอื่น Not classifiable	INCOME CLASS
	อาชีพ Occupation			ด้านความ สามารถทางฝีมือ Craft & Related trades	ผู้ปฏิบัติงาน โรงงานเครื่องจักร Plant & Machine operators	อาชีพพื้นฐาน ฐานต่างๆ Elementary occupations	คนงานซึ่งมิได้แยกไว้ ในหมวดอื่น Not classifiable																		
	รวม	ชาย	หญิง																						
ชาย	1,190.9	28.3	55.1	67.6	49.9	111.0	324.5	233.3	112.2	209.0	-	-	-	-	-	-	-	-	-	MALE					
ต่ำกว่า 1,501 บาท	31.2	-	0.7	-	-	0.7	21.7	2.4	0.8	4.8	-	-	-	-	-	-	-	-	-	-	Less than 1,501 Baht				
1,501 - 2,500 บาท	78.8	0.5	1.0	0.8	0.3	2.3	52.7	3.9	5.5	12.0	-	-	-	-	-	-	-	-	-	-	1,501 - 2,500 Baht				
2,501 - 3,500 บาท	152.4	-	0.4	0.3	2.7	13.0	79.9	16.5	9.4	30.3	-	-	-	-	-	-	-	-	-	-	2,501 - 3,500 Baht				
3,501 - 4,500 บาท	199.9	3.0	0.5	1.1	6.9	19.7	57.4	37.0	16.8	57.6	-	-	-	-	-	-	-	-	-	-	3,501 - 4,500 Baht				
4,501 - 5,500 บาท	205.3	4.5	1.3	3.4	6.8	19.3	45.7	54.5	18.5	51.4	-	-	-	-	-	-	-	-	-	-	4,501 - 5,500 Baht				
5,501 - 6,500 บาท	160.4	1.9	2.0	3.5	11.3	17.0	26.9	44.2	23.4	30.2	-	-	-	-	-	-	-	-	-	-	5,501 - 6,500 Baht				
6,501 - 7,500 บาท	74.4	0.2	0.6	2.8	2.5	12.9	11.8	28.5	8.5	6.5	-	-	-	-	-	-	-	-	-	-	6,501 - 7,500 Baht				
7,501 - 10,000 บาท	125.8	2.2	7.4	15.8	6.9	13.2	21.5	32.1	17.9	8.8	-	-	-	-	-	-	-	-	-	-	7,501 - 10,000 Baht				
10,001 - 15,000 บาท	73.6	2.4	9.6	18.6	5.6	9.6	3.7	8.9	8.4	6.9	-	-	-	-	-	-	-	-	-	-	10,001 - 15,000 Baht				
15,001 - 20,000 บาท	34.9	3.2	9.2	12.1	4.2	2.0	-	2.1	2.0	0.3	-	-	-	-	-	-	-	-	-	-	15,001 - 20,000 Baht				
20,001 - 30,000 บาท	31.5	4.4	15.1	6.0	2.3	1.1	0.1	1.4	1.1	0.1	-	-	-	-	-	-	-	-	-	-	20,001 - 30,000 Baht				
มากกว่า 30,000 บาท	18.4	5.9	7.2	3.3	0.4	0.1	-	1.4	0.0	-	-	-	-	-	-	-	-	-	-	-	More than 30,000 Baht				
ไม่ทราบ	4.3	0.2	0.3	-	-	0.1	3.2	0.3	0.0	0.2	-	-	-	-	-	-	-	-	-	-	Unknown				
หญิง	883.1	4.6	108.0	55.7	91.2	132.0	220.5	94.0	14.3	163.0	-	-	-	-	-	-	-	-	-	-	FEMALE				
ต่ำกว่า 1,501 บาท	47.5	-	0.4	-	-	2.7	19.5	12.4	-	12.5	-	-	-	-	-	-	-	-	-	-	Less than 1,501 Baht				
1,501 - 2,500 บาท	89.4	0.3	0.2	0.4	0.2	8.6	44.4	17.4	0.1	17.7	-	-	-	-	-	-	-	-	-	-	1,501 - 2,500 Baht				
2,501 - 3,500 บาท	137.7	-	0.1	3.0	2.0	21.3	54.8	29.6	0.7	26.2	-	-	-	-	-	-	-	-	-	-	2,501 - 3,500 Baht				
3,501 - 4,500 บาท	174.7	0.2	1.5	6.0	14.2	30.9	40.1	22.4	4.6	54.8	-	-	-	-	-	-	-	-	-	-	3,501 - 4,500 Baht				
4,501 - 5,500 บาท	113.9	0.3	3.2	5.8	16.4	22.6	26.3	6.1	4.8	28.3	-	-	-	-	-	-	-	-	-	-	4,501 - 5,500 Baht				
5,501 - 6,500 บาท	79.0	-	1.5	7.6	11.9	17.9	17.6	3.3	3.2	16.0	-	-	-	-	-	-	-	-	-	-	5,501 - 6,500 Baht				
6,501 - 7,500 บาท	53.6	0.0	8.8	6.7	13.7	12.6	6.8	0.9	-	4.2	-	-	-	-	-	-	-	-	-	-	6,501 - 7,500 Baht				
7,501 - 10,000 บาท	73.6	0.4	19.2	13.4	17.5	11.4	8.5	0.8	1.0	1.5	-	-	-	-	-	-	-	-	-	-	7,501 - 10,000 Baht				
10,001 - 15,000 บาท	41.8	0.5	21.2	4.9	9.8	3.1	1.2	0.5	-	0.7	-	-	-	-	-	-	-	-	-	-	10,001 - 15,000 Baht				
15,001 - 20,000 บาท	26.2	1.3	16.7	5.1	2.6	0.6	-	-	-	-	-	-	-	-	-	-	-	-	-	-	15,001 - 20,000 Baht				
20,001 - 30,000 บาท	33.6	1.2	27.3	1.9	2.7	0.3	-	0.2	-	-	-	-	-	-	-	-	-	-	-	-	20,001 - 30,000 Baht				
มากกว่า 30,000 บาท	8.5	0.4	7.6	0.3	0.2	-	-	-	-	-	-	-	-	-	-	-	-	-	-	-	More than 30,000 Baht				
ไม่ทราบ	3.9	-	0.2	0.6	0.1	-	1.5	0.4	-	1.1	-	-	-	-	-	-	-	-	-	-	Unknown				

ไตรมาสที่ 2/2550 : Quarter 2/2007

หน่วยเป็นพัน : In Thousands

ตารางที่ 18 จำนวนลูกจ้าง จำนวนตามอุตสาหกรรม ระดับของรายได้ และเพศ ภาคใต้
TABLE 18 EMPLOYEE BY INDUSTRY, INCOME CLASS AND SEX, SOUTHERN REGION

ไตรมาสที่ 2:2550 : Quarter 2:2007

หน่วยเป็นพัน : In Thousands

ระดับของรายได้	อุตสาหกรรม Industry											รวม	INCOME CLASS
	เกษตรกรรม Agriculture	การประมง Fishing	เหมืองแร่ เหมืองหิน Mining & Quarrying	การผลิต Manufacturing	ไฟฟ้า ก๊าซ และประปา Electric, Gas & Water supply	การก่อสร้าง Construction	การขายส่ง การขายปลีก Wholesale & Retail trade	โรงแรม และภัตตาคาร Hotels & Restaurants	การขนส่ง Transport	การขนส่ง & Communi- cation	TOTAL		
ยอดรวม	543.0	50.5	9.0	287.9	12.9	219.2	285.6	135.6	54.0	54.0	54.0	54.0	TOTAL
ต่ำกว่า 1,501 บาท	48.6	1.4	-	15.5	-	1.0	6.9	1.6	0.4	0.4	0.4	0.4	Less than 1,501 Baht
1,501 - 2,500 บาท	105.0	6.0	-	21.7	-	2.0	15.9	7.0	3.0	3.0	3.0	3.0	1,501 - 2,500 Baht
2,501 - 3,500 บาท	129.9	11.7	0.5	48.8	0.4	23.0	39.9	19.1	1.5	1.5	1.5	1.5	2,501 - 3,500 Baht
3,501 - 4,500 บาท	94.7	11.9	1.0	90.7	2.4	44.6	53.2	25.9	5.8	5.8	5.8	5.8	3,501 - 4,500 Baht
4,501 - 5,500 บาท	71.1	4.4	0.1	46.5	1.6	62.7	58.2	20.7	7.3	7.3	7.3	7.3	4,501 - 5,500 Baht
5,501 - 6,500 บาท	40.0	6.2	1.2	28.7	1.2	39.1	38.3	22.2	11.2	11.2	11.2	11.2	5,501 - 6,500 Baht
6,501 - 7,500 บาท	17.1	3.0	0.7	10.6	1.0	21.0	22.6	14.7	1.7	1.7	1.7	1.7	6,501 - 7,500 Baht
7,501 - 10,000 บาท	25.5	3.5	2.7	14.8	1.5	18.1	35.6	16.1	8.8	8.8	8.8	8.8	7,501 - 10,000 Baht
10,001 - 15,000 บาท	4.0	1.1	1.0	6.8	0.3	4.8	9.4	5.2	5.0	5.0	5.0	5.0	10,001 - 15,000 Baht
15,001 - 20,000 บาท	0.7	0.8	-	2.0	0.3	1.8	2.4	2.6	4.1	4.1	4.1	4.1	15,001 - 20,000 Baht
20,001 - 30,000 บาท	0.8	0.4	0.8	1.7	2.4	0.7	1.6	0.5	4.0	4.0	4.0	4.0	20,001 - 30,000 Baht
มากกว่า 30,000 บาท	-	-	1.1	0.2	1.9	0.5	0.6	-	0.9	0.9	0.9	0.9	More than 30,000 Baht
ไม่ทราบ	5.6	-	-	0.1	-	0.1	1.0	-	0.5	0.5	0.5	0.5	Unknown

ตารางที่ 18 จำนวนผู้จ้าง อื่นนอกตามอุตสาหกรรม ระดับของรายได้และเพศ ภาคใต้ (ต่อ)
TABLE 18 EMPLOYEE BY INDUSTRY, INCOME CLASS AND SEX , SOUTHERN REGION (Contd.)

ไตรมาสที่ 2/2550 : Quarter 2/2007 หน่วยเป็นพัน : In Thousands

ระดับของรายได้	อุตสาหกรรม (ต่อ) Industry (Contd.)										รวม	INCOME CLASS
	สื่อกลางทางการเงิน Financial intermediation	อสังหาริมทรัพย์ และเช่า Real estate & Renting	บริหารราชการ และป้องกันประเทศ Public admini- stration & Defence	การศึกษา Education	ด้านสุขภาพและ สังคม Health & Social work	บริการ ชุมชนสังคม Other community & Social	ผู้จ้างในครัว- เรือนส่วนบุคคล Private households with employed persons	องค์กร ระหว่างประเทศ Extra-territorial organizations	ไม่ทราบ	Unknown		
ยอดรวม	24.7	33.9	156.9	133.4	72.7	40.1	14.6	-	-	-	-	TOTAL
ต่ำกว่า 1,501 บาท	-	0.2	0.3	0.9	0.5	0.7	0.7	-	-	-	-	Less than 1,501 Baht
1,501 - 2,500 บาท	-	0.6	0.7	0.5	0.5	4.2	1.0	-	-	-	-	1,501 - 2,500 Baht
2,501 - 3,500 บาท	0.3	2.2	0.3	2.0	0.4	7.4	2.8	-	-	-	-	2,501 - 3,500 Baht
3,501 - 4,500 บาท	0.3	9.2	16.0	6.0	1.3	6.5	5.3	-	-	-	-	3,501 - 4,500 Baht
4,501 - 5,500 บาท	2.9	3.1	13.6	6.8	9.4	7.7	3.2	-	-	-	-	4,501 - 5,500 Baht
5,501 - 6,500 บาท	4.2	5.6	17.3	4.3	12.7	6.9	0.3	-	-	-	-	5,501 - 6,500 Baht
6,501 - 7,500 บาท	1.3	2.3	13.8	9.8	5.4	2.7	0.5	-	-	-	-	6,501 - 7,500 Baht
7,501 - 10,000 บาท	5.5	4.0	28.5	22.2	10.1	2.0	0.5	-	-	-	-	7,501 - 10,000 Baht
10,001 - 15,000 บาท	2.7	3.5	31.7	24.7	13.3	1.7	0.3	-	-	-	-	10,001 - 15,000 Baht
15,001 - 20,000 บาท	3.8	1.8	20.6	10.9	9.4	-	-	-	-	-	-	15,001 - 20,000 Baht
20,001 - 30,000 บาท	2.5	0.4	10.8	28.9	9.4	0.0	-	-	-	-	-	20,001 - 30,000 Baht
มากกว่า 30,000 บาท	1.3	1.0	3.0	15.8	0.4	0.3	-	-	-	-	-	More than 30,000 Baht
ไม่ทราบ	-	-	0.3	0.5	0.1	-	0.1	-	-	-	-	Unknown

ตารางที่ 18 จำนวนลูกจ้าง จำนวนตามอุตสาหกรรม ระดับของรายได้ และเพศ ภาคใต้
TABLE 18 EMPLOYEE BY INDUSTRY, INCOME CLASS AND SEX, SOUTHERN REGION

ไตรมาสที่ 2/2550 : Quarter 2/2007

หน่วยเป็นพัน : In Thousands

ระดับของรายได้	อุตสาหกรรม Industry										รวม	INCOME CLASS
	เกษตรกรรม Agriculture	การประมง Fishing	เหมืองแร่ เหมืองหิน & Quarrying	การผลิต Manufacturing	ไฟฟ้า ก๊าซ และประปา Electric, Gas & Water supply	การก่อสร้าง Construction	การขายส่ง และค้าปลีก Wholesale & Retail trade	โรงแรม และภัตตาคาร Hotels & Restaurants	การขนส่ง Transport	การขนส่ง Communication		
ชาย	301.9	48.6	8.9	114.3	11.4	192.4	182.9	47.9	46.9	MALE		
ต่ำกว่า 1,501 บาท	24.0	1.4	-	2.4	-	1.0	0.5	0.2	0.4	Less than 1,501 Baht		
1,501 - 2,500 บาท	52.3	5.6	-	3.1	-	2.0	9.4	0.4	2.9	1,501 - 2,500 Baht		
2,501 - 3,500 บาท	72.1	11.3	0.5	12.1	0.4	17.9	26.5	4.1	1.5	2,501 - 3,500 Baht		
3,501 - 4,500 บาท	53.5	11.7	1.0	29.7	2.4	35.5	34.8	5.7	4.8	3,501 - 4,500 Baht		
4,501 - 5,500 บาท	43.0	4.3	0.1	23.5	1.1	56.1	39.9	7.5	6.0	4,501 - 5,500 Baht		
5,501 - 6,500 บาท	22.4	5.5	1.2	15.7	1.2	36.3	26.4	9.0	10.9	5,501 - 6,500 Baht		
6,501 - 7,500 บาท	10.2	3.0	0.7	8.7	1.0	19.9	13.9	5.2	1.5	6,501 - 7,500 Baht		
7,501 - 10,000 บาท	16.9	3.5	2.6	10.1	1.4	16.6	21.6	10.3	6.8	7,501 - 10,000 Baht		
10,001 - 15,000 บาท	3.1	1.1	1.0	5.9	0.3	4.1	6.2	3.6	4.1	10,001 - 15,000 Baht		
15,001 - 20,000 บาท	0.6	0.8	-	1.2	0.0	1.8	2.0	1.7	4.0	15,001 - 20,000 Baht		
20,001 - 30,000 บาท	0.6	0.4	0.8	1.7	1.9	0.7	0.7	0.2	3.5	20,001 - 30,000 Baht		
มากกว่า 30,000 บาท	-	-	1.0	0.2	1.9	0.5	0.5	-	0.7	More than 30,000 Baht		
ไม่ทราบ	3.2	-	-	0.1	-	0.0	0.4	-	-	Unknown		
หญิง	241.1	1.9	0.1	173.6	1.5	26.8	102.7	87.7	7.1	FEMALE		
ต่ำกว่า 1,501 บาท	24.7	-	-	13.1	-	-	6.4	1.4	-	Less than 1,501 Baht		
1,501 - 2,500 บาท	52.7	0.5	-	18.6	-	0.1	6.5	6.6	0.1	1,501 - 2,500 Baht		
2,501 - 3,500 บาท	57.8	0.4	-	36.7	-	5.1	13.4	15.0	-	2,501 - 3,500 Baht		
3,501 - 4,500 บาท	41.1	0.2	-	61.0	0.1	9.1	18.5	20.2	1.0	3,501 - 4,500 Baht		
4,501 - 5,500 บาท	28.1	0.1	-	23.0	0.4	6.6	18.3	13.2	1.3	4,501 - 5,500 Baht		
5,501 - 6,500 บาท	17.5	0.8	-	13.1	-	2.7	11.9	13.2	0.4	5,501 - 6,500 Baht		
6,501 - 7,500 บาท	6.8	-	-	1.9	0.1	1.0	8.7	9.5	0.2	6,501 - 7,500 Baht		
7,501 - 10,000 บาท	8.7	-	0.1	4.7	0.2	1.5	13.9	5.8	2.0	7,501 - 10,000 Baht		
10,001 - 15,000 บาท	0.9	-	-	0.8	-	0.7	3.2	1.6	0.9	10,001 - 15,000 Baht		
15,001 - 20,000 บาท	0.2	-	-	0.8	0.2	-	0.4	0.9	0.1	15,001 - 20,000 Baht		
20,001 - 30,000 บาท	0.2	-	-	-	0.5	0.0	0.9	0.4	0.5	20,001 - 30,000 Baht		
มากกว่า 30,000 บาท	-	-	0.0	-	0.1	-	0.1	-	0.2	More than 30,000 Baht		
ไม่ทราบ	2.4	-	-	-	-	0.0	0.6	-	0.5	Unknown		

ตารางที่ 18 จำนวนลูกจ้าง จำแนกตามอุตสาหกรรม ระดับของรายได้ และเพศ ภาคใต้ (ต่อ)

TABLE 18 EMPLOYEE BY INDUSTRY, INCOME CLASS AND SEX, SOUTHERN REGION (Contd.)

ไตรมาสที่ 2/2550 - Quarter 2/2007

หน่วยเป็นพัน : In Thousands

ระดับของรายได้	อุตสาหกรรม (ต่อ) Industry (Contd.)											INCOME CLASS
	สื่อกลางทางการเงิน Financial Intermediation	อสังหาริมทรัพย์ และเช่าได้ค่า Real estate & Renting	บริการราชการ และป้องกันประเทศ Public adminis- tration & Defence	การศึกษา Education	ด้านสุขภาพและ สังคมสงเคราะห์ Health & Social work	บริการ ชุมชนสังคม Other community & Social	ลูกจ้างในครัว- เรือนส่วนบุคคล Private households with employed persons	องค์กร ระหว่างประเทศ Extra-territorial organizations	ไม่ทราบ			
ชาย	9.6	22.3	113.8	45.2	19.8	23.6	1.4	-	-	-	-	MALE
ต่ำกว่า 1,501 บาท	-	0.2	0.3	0.7	-	0.2	-	-	-	-	-	Less than 1,501 Baht
1,501 - 2,500 บาท	-	0.2	0.4	0.1	0.0	2.5	-	-	-	-	-	1,501 - 2,500 Baht
2,501 - 3,500 บาท	-	1.1	0.3	0.5	-	3.7	0.5	-	-	-	-	2,501 - 3,500 Baht
3,501 - 4,500 บาท	-	4.1	11.3	1.7	0.3	3.5	0.1	-	-	-	-	3,501 - 4,500 Baht
4,501 - 5,500 บาท	0.5	1.6	12.1	2.0	2.0	4.8	0.8	-	-	-	-	4,501 - 5,500 Baht
5,501 - 6,500 บาท	0.7	4.9	12.0	1.7	7.5	5.0	0.1	-	-	-	-	5,501 - 6,500 Baht
6,501 - 7,500 บาท	0.4	1.5	6.4	0.6	0.5	1.0	-	-	-	-	-	6,501 - 7,500 Baht
7,501 - 10,000 บาท	3.7	3.3	19.3	5.8	2.7	1.3	-	-	-	-	-	7,501 - 10,000 Baht
10,001 - 15,000 บาท	0.6	2.5	24.2	12.4	3.1	1.4	-	-	-	-	-	10,001 - 15,000 Baht
15,001 - 20,000 บาท	1.8	1.4	15.7	2.4	1.5	-	-	-	-	-	-	15,001 - 20,000 Baht
20,001 - 30,000 บาท	0.8	0.4	8.8	8.8	2.2	0.0	-	-	-	-	-	20,001 - 30,000 Baht
มากกว่า 30,000 บาท	1.1	1.0	2.7	8.4	0.1	0.3	-	-	-	-	-	More than 30,000 Baht
ไม่ทราบ	-	-	0.3	0.3	-	-	-	-	-	-	-	Unknown
หญิง	15.1	11.6	43.1	88.2	52.9	16.5	13.2	-	-	-	-	FEMALE
ต่ำกว่า 1,501 บาท	-	-	-	0.3	0.5	0.5	0.7	-	-	-	-	Less than 1,501 Baht
1,501 - 2,500 บาท	-	0.4	0.3	0.4	0.5	1.7	1.0	-	-	-	-	1,501 - 2,500 Baht
2,501 - 3,500 บาท	0.3	1.1	-	1.5	0.4	3.7	2.3	-	-	-	-	2,501 - 3,500 Baht
3,501 - 4,500 บาท	0.3	5.1	4.7	4.3	1.0	3.0	5.2	-	-	-	-	3,501 - 4,500 Baht
4,501 - 5,500 บาท	2.4	1.5	1.6	4.8	7.4	3.0	2.4	-	-	-	-	4,501 - 5,500 Baht
5,501 - 6,500 บาท	3.4	0.7	5.3	2.7	5.2	1.9	0.2	-	-	-	-	5,501 - 6,500 Baht
6,501 - 7,500 บาท	0.9	0.7	7.4	9.2	4.8	1.7	0.5	-	-	-	-	6,501 - 7,500 Baht
7,501 - 10,000 บาท	1.8	0.7	9.2	16.4	7.4	0.7	0.5	-	-	-	-	7,501 - 10,000 Baht
10,001 - 15,000 บาท	2.1	1.0	7.5	12.3	10.2	0.2	0.3	-	-	-	-	10,001 - 15,000 Baht
15,001 - 20,000 บาท	2.0	0.4	4.9	8.5	8.0	-	-	-	-	-	-	15,001 - 20,000 Baht
20,001 - 30,000 บาท	1.7	0.1	2.0	20.1	7.2	0.0	-	-	-	-	-	20,001 - 30,000 Baht
มากกว่า 30,000 บาท	0.2	-	0.3	7.5	0.2	-	-	-	-	-	-	More than 30,000 Baht
ไม่ทราบ	-	-	-	0.2	0.1	-	0.1	-	-	-	-	Unknown

รายงานผลการสำรวจแรงงาน

REPORT OF THE LABOR FORCE SURVEY

ฉบับที่	1	รายงานผลการสำรวจแรงงาน (รอบที่ 1) มกราคม 2506
No.	1	Report of the Labor Force Survey (Round 1) January 1963
ฉบับที่	2	รายงานผลการสำรวจแรงงาน (รอบที่ 2-3) กุมภาพันธ์ - มีนาคม 2506
No.	2	Report of the Labor Force Survey (Round 2-3) February-March 1963
ฉบับที่	3	รายงานผลการสำรวจแรงงาน (รอบที่ 4) กรกฎาคม 2506
No.	3	Report of the Labor Force Survey (Round 4) July 1963
ฉบับที่	4	รายงานผลการสำรวจแรงงานในเขตเทศบาลนครกรุงเทพและธนบุรี พ.ศ. 2508-2509
No.	4	Report of the Labor Force Survey, Bangkok-Thonburi Municipal Areas 1965-1966
ฉบับที่	5	รายงานเบื้องต้นการสำรวจแรงงานในเขตเทศบาลนครกรุงเทพและธนบุรี พ.ศ. 2509-2510
No.	5	Preliminary Report of the Labor Force Survey, Bangkok-Thonburi Municipal Areas 1966-1967
ฉบับที่	6	รายงานภาคสมบูรณ์การสำรวจแรงงานในเขตเทศบาลนครกรุงเทพและธนบุรี พ.ศ. 2509-2510
No.	6	Final Report of the Labor Force Survey, Bangkok-Thonburi Municipal Areas 1966-1967
ฉบับที่	7	รายงานเบื้องต้นการสำรวจแรงงานในเขตชนบท 2509-2510
No.	7	Preliminary Report of the Labor Force Survey, Rural Areas 1966-1967
ฉบับที่	8	รายงานภาคสมบูรณ์การสำรวจแรงงานในเขตชนบท 2509-2510
No.	8	Final Report of the Labor Force Survey, Rural Areas 1966-1967
ฉบับที่	9	รายงานเบื้องต้นการสำรวจแรงงานในเขตเทศบาลทั่วราชอาณาจักร สิงหาคม-ตุลาคม 2510
No.	9	Preliminary Report of the Labor Force Survey, All Municipal Areas August-October 1967
ฉบับที่	10	รายงานภาคสมบูรณ์การสำรวจแรงงานในเขตเทศบาลทั่วราชอาณาจักร สิงหาคม-ตุลาคม 2510
No.	10	Final Report of the Labor Force Survey, All Municipal Areas August-October 1967
ฉบับที่	11	รายงานเบื้องต้นการสำรวจแรงงานในเขตเทศบาลทั่วราชอาณาจักรกุมภาพันธ์-เมษายน 2511
No.	11	Preliminary Report of the Labor Force Survey, All Municipal Areas February-April 1968
ฉบับที่	12	รายงานภาคสมบูรณ์การสำรวจแรงงานในเขตเทศบาลทั่วราชอาณาจักร กุมภาพันธ์-เมษายน 2511
No.	12	Final Report of the Labor Force Survey, All Municipal Areas February-April 1968
ฉบับที่	13	รายงานเบื้องต้นการสำรวจแรงงานในเขตเทศบาลทั่วราชอาณาจักร สิงหาคม-ตุลาคม 2511
No.	13	Preliminary Report of the Labor Force Survey, All Municipal Areas August-October 1968
ฉบับที่	14	รายงานภาคสมบูรณ์การสำรวจแรงงานในเขตเทศบาลทั่วราชอาณาจักร สิงหาคม-ตุลาคม 2511
No.	14	Final Report of the Labor Force Survey, All Municipal Areas August-October 1968
ฉบับที่	15	รายงานผลการสำรวจแรงงานในเขตเทศบาลทั่วราชอาณาจักร (รอบที่ 6) พฤษภาคม 2507
No.	15	Report of the Labor Force Survey (Round 6), All Municipal Areas, May 1964
ฉบับที่	16	รายงานเบื้องต้นการสำรวจแรงงานทั่วราชอาณาจักร กรกฎาคม-กันยายน 2512
No.	16	Preliminary Report of the Labor Force Survey, Whole Kingdom July-September 1969
ฉบับที่	17	รายงานภาคสมบูรณ์การสำรวจแรงงานทั่วราชอาณาจักร กรกฎาคม-กันยายน 2512
No.	17	Final Report of the Labor Force Survey, Whole Kingdom July-September 1969
ฉบับที่	18	รายงานผลการสำรวจแรงงานทั่วราชอาณาจักร (รอบที่ 1) มกราคม-มีนาคม 2514
No.	18	Report of the Labor Force Survey, Whole Kingdom (Round 1) January-March 1971

ฉบับที่	19	รายงานผลการสำรวจแรงงาน ทั้งราชอาณาจักร (รอบที่ 2) กรกฎาคม-กันยายน 2514
No.	19	Report of the Labor Force Survey, Whole Kingdom (Round 2) July-September 1971
ฉบับที่	20	รายงานเบื้องต้นการสำรวจแรงงาน ทั้งราชอาณาจักร (รอบที่ 1) มกราคม-มีนาคม 2515
No.	20	Preliminary Report of the Labor Force Survey, Whole Kingdom (Round 1) January-March 1972
ฉบับที่	21	รายงานภาคสมบรูณ์การสำรวจแรงงาน ทั้งราชอาณาจักร (รอบที่ 1) มกราคม-มีนาคม 2515
No.	21	Final Report of the Labor Force Survey, Whole Kingdom (Round 1) January-March 1972
ฉบับที่	22	รายงานเบื้องต้นการสำรวจแรงงาน ทั้งราชอาณาจักร (รอบที่ 2) กรกฎาคม-กันยายน 2515
No.	22	Preliminary Report of the Labor Force Survey, Whole Kingdom (Round 2) July-September 1972
ฉบับที่	23	รายงานภาคสมบรูณ์การสำรวจแรงงาน ทั้งราชอาณาจักร (รอบที่ 2) กรกฎาคม-กันยายน 2515
No.	23	Final Report of the Labor Force Survey, Whole Kingdom (Round 2) July-September 1972
ฉบับที่	24	รายงานเบื้องต้นการสำรวจแรงงาน ทั้งราชอาณาจักร (รอบที่ 1) มกราคม-มีนาคม 2516
No.	24	Preliminary Report of the Labor Force Survey, Whole Kingdom (Round 1) January-March 1973
ฉบับที่	25	รายงานภาคสมบรูณ์การสำรวจแรงงาน ทั้งราชอาณาจักร (รอบที่ 1) มกราคม-มีนาคม 2516
No.	25	Final Report of the Labor Force Survey, Whole Kingdom (Round 1) January-March 1973
ฉบับที่	26	รายงานเบื้องต้นการสำรวจแรงงาน ทั้งราชอาณาจักร (รอบที่ 2) กรกฎาคม-กันยายน 2516
No.	26	Preliminary Report of the Labor Force Survey, Whole Kingdom (Round 2) July-September 1973
ฉบับที่	27	รายงานภาคสมบรูณ์การสำรวจแรงงาน ทั้งราชอาณาจักร (รอบที่ 2) กรกฎาคม-กันยายน 2516
No.	27	Final Report of the Labor Force Survey, Whole Kingdom (Round 2) July-September 1973
ฉบับที่	28	รายงานเบื้องต้นการสำรวจแรงงาน ทั้งราชอาณาจักร (รอบที่ 1) มกราคม-มีนาคม 2517
No.	28	Preliminary Report of the Labor Force Survey, Whole Kingdom (Round 1) January-March 1974
ฉบับที่	29	รายงานภาคสมบรูณ์การสำรวจแรงงาน ทั้งราชอาณาจักร (รอบที่ 1) มกราคม-มีนาคม 2517
No.	29	Final Report of the Labor Force Survey, Whole Kingdom (Round 1) January-March 1974
ฉบับที่	30	รายงานเบื้องต้นการสำรวจแรงงาน ทั้งราชอาณาจักร (รอบที่ 2) กรกฎาคม-กันยายน 2517
No.	30	Preliminary Report of the Labor Force Survey, Whole Kingdom (Round 2) July-September 1974
ฉบับที่	31	รายงานภาคสมบรูณ์การสำรวจแรงงาน ทั้งราชอาณาจักร (รอบที่ 2) กรกฎาคม-กันยายน 2517
No.	31	Final Report of the Labor Force Survey, Whole Kingdom (Round 2) July-September 1974
ฉบับที่	32	รายงานผลการสำรวจแรงงาน ทั้งราชอาณาจักร (รอบที่ 1) มกราคม-มีนาคม 2518
No.	32	Report of the Labor Force Survey, Whole Kingdom (Round 1) January-March 1975
ฉบับที่	33	รายงานผลการสำรวจแรงงาน ทั้งราชอาณาจักร (รอบที่ 2) กรกฎาคม-กันยายน 2518
No.	33	Report of the Labor Force Survey, Whole Kingdom (Round 2) July-September 1975
ฉบับที่	34	รายงานผลการสำรวจแรงงาน ทั้งราชอาณาจักร (รอบที่ 1) มกราคม-มีนาคม 2519
No.	34	Report of the Labor Force Survey, Whole Kingdom (Round 1) January-March 1976

ฉบับที่	92	รายงานผลการสำรวจภาวะการทำงานของประชากร ที่ว่าราชอาณาจักร (รอบที่ 4) พฤศจิกายน 2542
No.	92	Report of the Labor Force Survey, Whole Kingdom (Round 4) November 1999
ฉบับที่	93	รายงานผลการสำรวจภาวะการทำงานของประชากร ที่ว่าราชอาณาจักร (รอบที่ 1) กุมภาพันธ์ 2543
No.	93	Report of the Labor Force Survey, Whole Kingdom (Round 1) February 2000
ฉบับที่	94	รายงานผลการสำรวจภาวะการทำงานของประชากร ที่ว่าราชอาณาจักร (รอบที่ 2) พฤษภาคม 2543
No.	94	Report of the Labor Force Survey, Whole Kingdom (Round 2) May 2000
ฉบับที่	95	รายงานผลการสำรวจภาวะการทำงานของประชากร ที่ว่าราชอาณาจักร (รอบที่ 3) สิงหาคม 2543
No.	95	Report of the Labor Force Survey, Whole Kingdom (Round 3) August 2000
ฉบับที่	96	รายงานผลการสำรวจภาวะการทำงานของประชากร ที่ว่าราชอาณาจักร (รอบที่ 4) พฤศจิกายน 2543
No.	96	Report of the Labor Force Survey, Whole Kingdom (Round 4) November 2000
ฉบับที่	97	รายงานผลการสำรวจภาวะการทำงานของประชากร ที่ว่าราชอาณาจักร (ไตรมาสที่ 1) มกราคม-มีนาคม 2544
No.	97	Report of the Labor Force Survey, Whole Kingdom (Quarter 1) January-March 2001
ฉบับที่	98	รายงานผลการสำรวจภาวะการทำงานของประชากร ที่ว่าราชอาณาจักร (ไตรมาสที่ 2) เมษายน-มิถุนายน 2544
No.	98	Report of the Labor Force Survey, Whole Kingdom (Quarter 2) April-June 2001
ฉบับที่	99	รายงานผลการสำรวจภาวะการทำงานของประชากร ที่ว่าราชอาณาจักร (ไตรมาสที่ 3) กรกฎาคม-กันยายน 2544
No.	99	Report of the Labor Force Survey, Whole Kingdom (Quarter 3) July-September 2001
ฉบับที่	100	รายงานผลการสำรวจภาวะการทำงานของประชากร ที่ว่าราชอาณาจักร (ไตรมาสที่ 4) ตุลาคม-ธันวาคม 2544
No.	100	Report of the Labor Force Survey, Whole Kingdom (Quarter 4) October-December 2001
ฉบับที่	101	รายงานผลการสำรวจภาวะการทำงานของประชากร ที่ว่าราชอาณาจักร (ไตรมาสที่ 1) มกราคม-มีนาคม 2545
No.	101	Report of the Labor Force Survey, Whole Kingdom (Quarter 1) January-March 2002
ฉบับที่	102	รายงานผลการสำรวจภาวะการทำงานของประชากร ที่ว่าราชอาณาจักร (ไตรมาสที่ 2) เมษายน-มิถุนายน 2545
No.	102	Report of the Labor Force Survey, Whole Kingdom (Quarter 2) April-June 2002
ฉบับที่	103	รายงานผลการสำรวจภาวะการทำงานของประชากร ที่ว่าราชอาณาจักร (ไตรมาสที่ 3) กรกฎาคม-กันยายน 2545
No.	103	Report of the Labor Force Survey, Whole Kingdom (Quarter 3) July-September 2002
ฉบับที่	104	รายงานผลการสำรวจภาวะการทำงานของประชากร ที่ว่าราชอาณาจักร (ไตรมาสที่ 4) ตุลาคม-ธันวาคม 2545
No.	104	Report of the Labor Force Survey, Whole Kingdom (Quarter 4) October-December 2002
ฉบับที่	105	รายงานผลการสำรวจภาวะการทำงานของประชากร ที่ว่าราชอาณาจักร (ไตรมาสที่ 1) มกราคม-มีนาคม 2546
No.	105	Report of the Labor Force Survey, Whole Kingdom (Quarter 1) January-March 2003

ฉบับที่	106	รายงานผลการสำรวจภาวะการทำงานของประชากร ที่ราชอาณาจักร (ไตรมาสที่ 2) เมษายน-มิถุนายน 2546
No.	106	Report of the Labor Force Survey, Whole Kingdom (Quarter 2) April-June 2003
ฉบับที่	107	รายงานผลการสำรวจภาวะการทำงานของประชากร ที่ราชอาณาจักร (ไตรมาสที่ 3) กรกฎาคม-กันยายน 2546
No.	107	Report of the Labor Force Survey, Whole Kingdom (Quarter 3) July-September 2003
ฉบับที่	108	รายงานผลการสำรวจภาวะการทำงานของประชากร ที่ราชอาณาจักร (ไตรมาสที่ 4) ตุลาคม-ธันวาคม 2546
No.	108	Report of the Labor Force Survey, Whole Kingdom (Quarter 4) October-December 2003
ฉบับที่	109	รายงานผลการสำรวจภาวะการทำงานของประชากร ที่ราชอาณาจักร (ไตรมาสที่ 1) มกราคม-มีนาคม 2547
No.	109	Report of the Labor Force Survey, Whole Kingdom (Quarter 1) January-March 2004
ฉบับที่	110	รายงานผลการสำรวจภาวะการทำงานของประชากร ที่ราชอาณาจักร (ไตรมาสที่ 2) เมษายน-มิถุนายน 2547
No.	110	Report of the Labor Force Survey, Whole Kingdom (Quarter 2) April-June 2004
ฉบับที่	111	รายงานผลการสำรวจภาวะการทำงานของประชากร ที่ราชอาณาจักร (ไตรมาสที่ 3) กรกฎาคม-กันยายน 2547
No.	111	Report of the Labor Force Survey, Whole Kingdom (Quarter 3) July-September 2004
ฉบับที่	112	รายงานผลการสำรวจภาวะการทำงานของประชากร ที่ราชอาณาจักร (ไตรมาสที่ 4) ตุลาคม - ธันวาคม 2547
No.	112	Report of the Labor Force Survey, Whole Kingdom (Quarter 4) October-December 2004
ฉบับที่	113	รายงานผลการสำรวจภาวะการทำงานของประชากร ที่ราชอาณาจักร (ไตรมาสที่ 1) มกราคม-มีนาคม 2548
No.	113	Report of the Labor Force Survey, Whole Kingdom (Quarter 1) January-March 2005
ฉบับที่	114	รายงานผลการสำรวจภาวะการทำงานของประชากร ที่ราชอาณาจักร (ไตรมาสที่ 2) เมษายน-มิถุนายน 2548
No.	114	Report of the Labor Force Survey, Whole Kingdom (Quarter 2) April-June 2005
ฉบับที่	115	รายงานผลการสำรวจภาวะการทำงานของประชากร ที่ราชอาณาจักร (ไตรมาสที่ 3) กรกฎาคม-กันยายน 2548
No.	115	Report of the Labor Force Survey, Whole Kingdom (Quarter 3) July-September 2005
ฉบับที่	116	รายงานผลการสำรวจภาวะการทำงานของประชากร ที่ราชอาณาจักร (ไตรมาสที่ 4) ตุลาคม - ธันวาคม 2548
No.	116	Report of the Labor Force Survey, Whole Kingdom (Quarter 4) October-December 2005
ฉบับที่	117	รายงานผลการสำรวจภาวะการทำงานของประชากร ที่ราชอาณาจักร (ไตรมาสที่ 1) มกราคม-มีนาคม 2549
No.	117	Report of the Labor Force Survey, Whole Kingdom (Quarter 1) January-March 2006

ฉบับที่	118	รายงานผลการสำรวจภาวะการทำงานของประชากร ทั้งราชอาณาจักร (ไตรมาสที่ 2) เมษายน-มิถุนายน 2549
No.	118	Report of the Labor Force Survey, Whole Kingdom (Quarter 2) April-June 2006
ฉบับที่	119	รายงานผลการสำรวจภาวะการทำงานของประชากร ทั้งราชอาณาจักร (ไตรมาสที่ 3) กรกฎาคม-กันยายน 2549
No.	119	Report of the Labor Force Survey, Whole Kingdom (Quarter 3) July-September 2006
ฉบับที่	120	รายงานผลการสำรวจภาวะการทำงานของประชากร ทั้งราชอาณาจักร (ไตรมาสที่ 4) ตุลาคม - ธันวาคม 2549
No.	120	Report of the Labor Force Survey, Whole Kingdom (Quarter 4) October-December 2006
ฉบับที่	121	รายงานผลการสำรวจภาวะการทำงานของประชากร ทั้งราชอาณาจักร (ไตรมาสที่ 1) มกราคม-มีนาคม 2550
No.	121	Report of the Labor Force Survey, Whole Kingdom (Quarter 1) January-March 2007
ฉบับที่	122	รายงานผลการสำรวจภาวะการทำงานของประชากร ทั้งราชอาณาจักร (ไตรมาสที่ 2) เมษายน-มิถุนายน 2550
No.	122	Report of the Labor Force Survey, Whole Kingdom (Quarter 2) April-June 2007

คณะผู้จัดทำ CD - ROM

หน่วยงานเจ้าของเรื่อง

กลุ่มสถิติแรงงาน
สำนักสถิติเศรษฐกิจและสังคม
โทร. 0 2281 0333 ต่อ 1226

หน่วยงานผลิตและออกแบบ

กลุ่มบูรณาการข้อมูลสถิติ
สำนักสถิติพยากรณ์
โทร. 0 2281 0333 ต่อ 1415 - 1418

ตารางสถิติในรูป
Format Excel

ท้าวราชอาณาจักร

ตารางสถิติในรูปแบบ Format Excel

ทั่วราชอาณาจักร

- ตารางที่ 1 จำนวนประชากร จำแนกตามกลุ่มอายุ สถานภาพแรงงาน และ เพศ
- ตารางที่ 2 จำนวนประชากรอายุ 15 ปี ขึ้นไป จำแนกตามสถานภาพสมรส สถานภาพแรงงาน และ เพศ
- ตารางที่ 3 จำนวนประชากรอายุ 15 ปีขึ้นไป จำแนกตามระดับการศึกษาที่สำเร็จ สถานภาพแรงงาน และ เพศ
- ตารางที่ 4 ผู้มีงานทำ จำแนกตามระดับการศึกษาที่สำเร็จ อาชีพ และ เพศ
- ตารางที่ 5 ผู้มีงานทำ จำแนกตามระดับการศึกษาที่สำเร็จ อุตสาหกรรม และ เพศ
- ตารางที่ 6 ผู้มีงานทำ จำแนกตามสถานภาพการทำงาน อาชีพ และ เพศ
- ตารางที่ 7 ผู้มีงานทำ จำแนกตามสถานภาพการทำงาน อุตสาหกรรม และ เพศ
- ตารางที่ 8 ผู้มีงานทำ จำแนกตามอาชีพ จำนวนชั่วโมงทำงานต่อสัปดาห์ การมีเวลาเหลือพอที่จะทำงานเพิ่มขึ้น และ เพศ
- ตารางที่ 9 ผู้มีงานทำ จำแนกตามอุตสาหกรรม จำนวนชั่วโมงทำงานต่อสัปดาห์ การมีเวลาเหลือพอที่จะทำงานเพิ่มขึ้น และ เพศ
- ตารางที่ 10 ผู้มีงานทำ จำแนกตามสถานภาพการทำงาน จำนวนชั่วโมงทำงานต่อสัปดาห์ การมีเวลาเหลือพอที่จะทำงานเพิ่มขึ้น และ เพศ
- ตารางที่ 11 ผู้มีงานทำ จำแนกตามกลุ่มอายุ ชั่วโมงการทำงานต่อสัปดาห์ การมีเวลาเหลือพอที่จะทำงานเพิ่มขึ้น และ เพศ
- ตารางที่ 12 จำนวนผู้ว่างงาน ที่หางานทำ จำแนกตามระยะเวลาที่หางานทำ ระดับการศึกษาที่สำเร็จ และ เพศ
- ตารางที่ 13 จำนวนผู้ว่างงาน ที่เคยทำงานมาก่อน จำแนกอาชีพที่ทำครั้งสุดท้าย อุตสาหกรรมที่ทำครั้งสุดท้าย และ เพศ
- ตารางที่ 14 ลูกจ้าง จำแนกตามค่าจ้างเฉลี่ย ผลประโยชน์อื่นๆ ที่ได้รับ อุตสาหกรรม และ เพศ
- ตารางที่ 15 ลูกจ้างเอกชน จำแนกตามค่าจ้างเฉลี่ย ผลประโยชน์อื่นๆ ที่ได้รับ อุตสาหกรรม และ เพศ
- ตารางที่ 16 ลูกจ้างรัฐบาล จำแนกตามค่าจ้างเฉลี่ย ผลประโยชน์อื่นๆ ที่ได้รับ อุตสาหกรรมและ เพศ
- ตารางที่ 17 ลูกจ้าง จำแนกตาม อาชีพ ระดับของรายได้ และ เพศ
- ตารางที่ 18 ลูกจ้าง จำแนกตาม อุตสาหกรรม ระดับของรายได้ และ เพศ

กรุงเทพมหานคร

ตารางสถิติในรูปแบบ Format Excel

กรุงเทพมหานคร

- ตารางที่ 1 จำนวนประชากร จำแนกตามกลุ่มอายุ สถานภาพแรงงาน และ เพศ
- ตารางที่ 2 จำนวนประชากรอายุ 15 ปี ขึ้นไป จำแนกตามสถานภาพสมรส สถานภาพแรงงาน และ เพศ
- ตารางที่ 3 จำนวนประชากรอายุ 15 ปีขึ้นไป จำแนกตามระดับการศึกษาที่สำเร็จ สถานภาพแรงงาน และ เพศ
- ตารางที่ 4 ผู้มีงานทำ จำแนกตามระดับการศึกษาที่สำเร็จ อาชีพ และ เพศ
- ตารางที่ 5 ผู้มีงานทำ จำแนกตามระดับการศึกษาที่สำเร็จ อุตสาหกรรม และ เพศ
- ตารางที่ 6 ผู้มีงานทำ จำแนกตามสถานภาพการทำงาน อาชีพ และ เพศ
- ตารางที่ 7 ผู้มีงานทำ จำแนกตามสถานภาพการทำงาน อุตสาหกรรม และ เพศ
- ตารางที่ 8 ผู้มีงานทำ จำแนกตามอาชีพ จำนวนชั่วโมงทำงานต่อสัปดาห์ การมีเวลาเหลือพอที่จะทำงานเพิ่มขึ้น และ เพศ
- ตารางที่ 9 ผู้มีงานทำ จำแนกตามอุตสาหกรรม จำนวนชั่วโมงทำงานต่อสัปดาห์ การมีเวลาเหลือพอที่จะทำงานเพิ่มขึ้น และ เพศ
- ตารางที่ 10 ผู้มีงานทำ จำแนกตามสถานภาพการทำงาน จำนวนชั่วโมงทำงานต่อสัปดาห์ การมีเวลาเหลือพอที่จะทำงานเพิ่มขึ้น และ เพศ
- ตารางที่ 11 ผู้มีงานทำ จำแนกตามกลุ่มอายุ ชั่วโมงการทำงานต่อสัปดาห์ การมีเวลาเหลือพอที่จะทำงานเพิ่มขึ้น และ เพศ
- ตารางที่ 12 จำนวนผู้ว่างงาน ที่หางานทำ จำแนกตามระยะเวลาที่หางานทำ ระดับการศึกษาที่สำเร็จ และ เพศ
- ตารางที่ 13 จำนวนผู้ว่างงาน ที่เคยทำงานมาก่อน จำแนกอาชีพที่ทำครั้งสุดท้าย อุตสาหกรรมที่ทำครั้งสุดท้าย และ เพศ
- ตารางที่ 14 ลูกจ้าง จำแนกตามค่าจ้างเฉลี่ย ผลประโยชน์อื่นๆ ที่ได้รับ อุตสาหกรรม และ เพศ
- ตารางที่ 15 ลูกจ้างเอกชน จำแนกตามค่าจ้างเฉลี่ย ผลประโยชน์อื่นๆ ที่ได้รับ อุตสาหกรรม และ เพศ
- ตารางที่ 16 ลูกจ้างรัฐบาล จำแนกตามค่าจ้างเฉลี่ย ผลประโยชน์อื่นๆ ที่ได้รับ อุตสาหกรรม และ เพศ
- ตารางที่ 17 ลูกจ้าง จำแนกตาม อาชีพ ระดับของรายได้ และ เพศ
- ตารางที่ 18 ลูกจ้าง จำแนกตาม อุตสาหกรรม ระดับของรายได้ และ เพศ

ภาคที่ ๑

ตารางสถิติในรูปแบบ Format Excel

ภาคกลาง

- ตารางที่ 1 จำนวนประชากร จำแนกตามกลุ่มอายุ สถานภาพแรงงาน และ เพศ
- ตารางที่ 2 จำนวนประชากรอายุ 15 ปี ขึ้นไป จำแนกตามสถานภาพสมรส สถานภาพแรงงาน และ เพศ
- ตารางที่ 3 จำนวนประชากรอายุ 15 ปีขึ้นไป จำแนกตามระดับการศึกษาที่สำเร็จ สถานภาพแรงงาน และ เพศ
- ตารางที่ 4 ผู้มีงานทำ จำแนกตามระดับการศึกษาที่สำเร็จ อาชีพ และ เพศ
- ตารางที่ 5 ผู้มีงานทำ จำแนกตามระดับการศึกษาที่สำเร็จ อุตสาหกรรม และ เพศ
- ตารางที่ 6 ผู้มีงานทำ จำแนกตามสถานภาพการทำงาน อาชีพ และ เพศ
- ตารางที่ 7 ผู้มีงานทำ จำแนกตามสถานภาพการทำงาน อุตสาหกรรมและ เพศ
- ตารางที่ 8 ผู้มีงานทำ จำแนกตามอาชีพ จำนวนชั่วโมงทำงานต่อสัปดาห์ การมีเวลาเหลือพอที่จะทำงานเพิ่มขึ้น และ เพศ
- ตารางที่ 9 ผู้มีงานทำ จำแนกตามอุตสาหกรรม จำนวนชั่วโมงทำงานต่อสัปดาห์ การมีเวลาเหลือพอที่จะทำงานเพิ่มขึ้น และ เพศ
- ตารางที่ 10 ผู้มีงานทำ จำแนกตามสถานภาพการทำงาน จำนวนชั่วโมงทำงานต่อสัปดาห์ การมีเวลาเหลือพอที่จะทำงานเพิ่มขึ้น และ เพศ
- ตารางที่ 11 ผู้มีงานทำ จำแนกตามกลุ่มอายุ ชั่วโมงการทำงานต่อสัปดาห์ การมีเวลาเหลือพอที่จะทำงานเพิ่มขึ้น และ เพศ
- ตารางที่ 12 จำนวนผู้ว่างงาน ที่หางานทำ จำแนกตามระยะเวลาที่หางานทำ ระดับการศึกษาที่สำเร็จ และ เพศ
- ตารางที่ 13 จำนวนผู้ว่างงาน ที่เคยทำงานมาก่อน จำแนกอาชีพที่ทำครั้งสุดท้าย อุตสาหกรรมที่ทำครั้งสุดท้าย และ เพศ
- ตารางที่ 14 ลูกจ้าง จำแนกตามค่าจ้างเฉลี่ย ผลประโยชน์อื่นๆ ที่ได้รับ อุตสาหกรรม และ เพศ
- ตารางที่ 15 ลูกจ้างเอกชน จำแนกตามค่าจ้างเฉลี่ย ผลประโยชน์อื่นๆ ที่ได้รับ อุตสาหกรรม และ เพศ
- ตารางที่ 16 ลูกจ้างรัฐบาล จำแนกตามค่าจ้างเฉลี่ย ผลประโยชน์อื่นๆ ที่ได้รับ อุตสาหกรรม และ เพศ
- ตารางที่ 17 ลูกจ้าง จำแนกตาม อาชีพ ระดับของรายได้ และ เพศ
- ตารางที่ 18 ลูกจ้าง จำแนกตาม อุตสาหกรรม ระดับของรายได้ และ เพศ

ภาคเหนือ

ตารางสถิติในรูปแบบ Format Excel

ภาคเหนือ

- ตารางที่ 1 จำนวนประชากร จำแนกตามกลุ่มอายุ สถานภาพแรงงาน และ เพศ
- ตารางที่ 2 จำนวนประชากรอายุ 15 ปี ขึ้นไป จำแนกตามสถานภาพสมรส สถานภาพแรงงาน และ เพศ
- ตารางที่ 3 จำนวนประชากรอายุ 15 ปีขึ้นไป จำแนกตามระดับการศึกษาที่สำเร็จ สถานภาพแรงงาน และ เพศ
- ตารางที่ 4 ผู้มีงานทำ จำแนกตามระดับการศึกษาที่สำเร็จ อาชีพ และ เพศ
- ตารางที่ 5 ผู้มีงานทำ จำแนกตามระดับการศึกษาที่สำเร็จ อุตสาหกรรม และ เพศ
- ตารางที่ 6 ผู้มีงานทำ จำแนกตามสถานภาพการทำงาน อาชีพ และ เพศ
- ตารางที่ 7 ผู้มีงานทำ จำแนกตามสถานภาพการทำงาน อุตสาหกรรม และ เพศ
- ตารางที่ 8 ผู้มีงานทำ จำแนกตามอาชีพ จำนวนชั่วโมงทำงานต่อสัปดาห์ การมีเวลาเหลือพอที่จะทำงานเพิ่มขึ้น และ เพศ
- ตารางที่ 9 ผู้มีงานทำ จำแนกตามอุตสาหกรรม จำนวนชั่วโมงทำงานต่อสัปดาห์ การมีเวลาเหลือพอที่จะทำงานเพิ่มขึ้น และ เพศ
- ตารางที่ 10 ผู้มีงานทำ จำแนกตามสถานภาพการทำงาน จำนวนชั่วโมงทำงานต่อสัปดาห์ การมีเวลาเหลือพอที่จะทำงานเพิ่มขึ้น และ เพศ
- ตารางที่ 11 ผู้มีงานทำ จำแนกตามกลุ่มอายุ ชั่วโมงการทำงานต่อสัปดาห์ การมีเวลาเหลือพอที่จะทำงานเพิ่มขึ้น และ เพศ
- ตารางที่ 12 จำนวนผู้ว่างงาน ที่หางานทำ จำแนกตามระยะเวลาที่หางานทำ ระดับการศึกษาที่สำเร็จ และ เพศ
- ตารางที่ 13 จำนวนผู้ว่างงาน ที่เคยทำงานมาก่อน จำแนกอาชีพที่ทำครั้งสุดท้าย อุตสาหกรรมที่ทำครั้งสุดท้าย และ เพศ
- ตารางที่ 14 ลูกจ้าง จำแนกตามค่าจ้างเฉลี่ย ผลประโยชน์อื่นๆ ที่ได้รับ อุตสาหกรรม และ เพศ
- ตารางที่ 15 ลูกจ้างเอกชน จำแนกตามค่าจ้างเฉลี่ย ผลประโยชน์อื่นๆ ที่ได้รับ อุตสาหกรรม และ เพศ
- ตารางที่ 16 ลูกจ้างรัฐบาล จำแนกตามค่าจ้างเฉลี่ย ผลประโยชน์อื่นๆ ที่ได้รับ อุตสาหกรรม และ เพศ
- ตารางที่ 17 ลูกจ้าง จำแนกตาม อาชีพ ระดับของรายได้ และ เพศ
- ตารางที่ 18 ลูกจ้าง จำแนกตาม อุตสาหกรรม ระดับของรายได้ และ เพศ

ภาคตะวันออกเฉียงเหนือ

ตารางสถิติในรูปแบบ Format Excel

ภาคตะวันออกเฉียงเหนือ

- ตารางที่ 1 จำนวนประชากร จำแนกตามกลุ่มอายุ สถานภาพแรงงาน และ เพศ
- ตารางที่ 2 จำนวนประชากรอายุ 15 ปี ขึ้นไป จำแนกตามสถานภาพสมรส สถานภาพแรงงาน และ เพศ
- ตารางที่ 3 จำนวนประชากรอายุ 15 ปีขึ้นไป จำแนกตามระดับการศึกษาที่สำเร็จ สถานภาพแรงงาน และ เพศ
- ตารางที่ 4 ผู้มีงานทำ จำแนกตามระดับการศึกษาที่สำเร็จ อาชีพ และ เพศ
- ตารางที่ 5 ผู้มีงานทำ จำแนกตามระดับการศึกษาที่สำเร็จ อุตสาหกรรม และ เพศ
- ตารางที่ 6 ผู้มีงานทำ จำแนกตามสถานภาพการทำงาน อาชีพ และ เพศ
- ตารางที่ 7 ผู้มีงานทำ จำแนกตามสถานภาพการทำงาน อุตสาหกรรม และ เพศ
- ตารางที่ 8 ผู้มีงานทำ จำแนกตามอาชีพ จำนวนชั่วโมงทำงานต่อสัปดาห์ การมีเวลาเหลือพอที่จะทำงานเพิ่มขึ้น และ เพศ
- ตารางที่ 9 ผู้มีงานทำ จำแนกตามอุตสาหกรรม จำนวนชั่วโมงทำงานต่อสัปดาห์ การมีเวลาเหลือพอที่จะทำงานเพิ่มขึ้น และ เพศ
- ตารางที่ 10 ผู้มีงานทำ จำแนกตามสถานภาพการทำงาน จำนวนชั่วโมงทำงานต่อสัปดาห์ การมีเวลาเหลือพอที่จะทำงานเพิ่มขึ้น และ เพศ
- ตารางที่ 11 ผู้มีงานทำ จำแนกตามกลุ่มอายุ ชั่วโมงการทำงานต่อสัปดาห์ การมีเวลาเหลือพอที่จะทำงานเพิ่มขึ้น และ เพศ
- ตารางที่ 12 จำนวนผู้ว่างงาน ที่หางานทำ จำแนกตามระยะเวลาที่หางานทำ ระดับการศึกษาที่สำเร็จ และ เพศ
- ตารางที่ 13 จำนวนผู้ว่างงาน ที่เคยทำงานมาก่อน จำแนกอาชีพที่ทำครั้งสุดท้าย อุตสาหกรรมที่ทำครั้งสุดท้าย และ เพศ
- ตารางที่ 14 ลูกจ้าง จำแนกตามค่าจ้างเฉลี่ย ผลประโยชน์อื่นๆ ที่ได้รับ อุตสาหกรรม และ เพศ
- ตารางที่ 15 ลูกจ้างเอกชน จำแนกตามค่าจ้างเฉลี่ย ผลประโยชน์อื่นๆ ที่ได้รับ อุตสาหกรรม และ เพศ
- ตารางที่ 16 ลูกจ้างรัฐบาล จำแนกตามค่าจ้างเฉลี่ย ผลประโยชน์อื่นๆ ที่ได้รับ อุตสาหกรรม และ เพศ
- ตารางที่ 17 ลูกจ้าง จำแนกตาม อาชีพ ระดับของรายได้ และ เพศ
- ตารางที่ 18 ลูกจ้าง จำแนกตาม อุตสาหกรรม ระดับของรายได้ และ เพศ

ภาคใต้

ตารางสถิติในรูปแบบ Format Excel

ภาคใต้

- ตารางที่ 1 จำนวนประชากร จำแนกตามกลุ่มอายุ สถานภาพแรงงานและเพศ
- ตารางที่ 2 จำนวนประชากรอายุ 15 ปี ขึ้นไป จำแนกตามสถานภาพสมรส สถานภาพแรงงานและเพศ
- ตารางที่ 3 จำนวนประชากรอายุ 15 ปีขึ้นไป จำแนกตามระดับการศึกษาที่สำเร็จ สถานภาพแรงงานและเพศ
- ตารางที่ 4 ผู้มีงานทำ จำแนกตามระดับการศึกษาที่สำเร็จ อาชีพและเพศ
- ตารางที่ 5 ผู้มีงานทำ จำแนกตามระดับการศึกษาที่สำเร็จ อุตสาหกรรมและเพศ
- ตารางที่ 6 ผู้มีงานทำ จำแนกตามสถานภาพการทำงาน อาชีพและเพศ
- ตารางที่ 7 ผู้มีงานทำ จำแนกตามสถานภาพการทำงาน อุตสาหกรรมและเพศ
- ตารางที่ 8 ผู้มีงานทำ จำแนกตามอาชีพ จำนวนชั่วโมงทำงานต่อสัปดาห์ การมีเวลาเหลือพอที่จะทำงานเพิ่มขึ้นและเพศ
- ตารางที่ 9 ผู้มีงานทำ จำแนกตามอุตสาหกรรม จำนวนชั่วโมงทำงานต่อสัปดาห์ การมีเวลาเหลือพอที่จะทำงานเพิ่มขึ้น และ เพศ
- ตารางที่ 10 ผู้มีงานทำ จำแนกตามสถานภาพการทำงาน จำนวนชั่วโมงทำงานต่อสัปดาห์ การมีเวลาเหลือพอที่จะทำงานเพิ่มขึ้น และ เพศ
- ตารางที่ 11 ผู้มีงานทำ จำแนกตามกลุ่มอายุ ชั่วโมงการทำงานต่อสัปดาห์ การมีเวลาเหลือพอที่จะทำงานเพิ่มขึ้น และ เพศ
- ตารางที่ 12 จำนวนผู้ว่างงาน ที่หางานทำ จำแนกตามระยะเวลาที่หางานทำ ระดับการศึกษาที่สำเร็จ และ เพศ
- ตารางที่ 13 จำนวนผู้ว่างงาน ที่เคยทำงานมาก่อน จำแนกอาชีพที่ทำครั้งสุดท้าย อุตสาหกรรมที่ทำครั้งสุดท้าย และ เพศ
- ตารางที่ 14 ลูกจ้าง จำแนกตามค่าจ้างเฉลี่ย ผลประโยชน์อื่นๆ ที่ได้รับ อุตสาหกรรม และ เพศ
- ตารางที่ 15 ลูกจ้างเอกชน จำแนกตามค่าจ้างเฉลี่ย ผลประโยชน์อื่นๆ ที่ได้รับ อุตสาหกรรม และ เพศ
- ตารางที่ 16 ลูกจ้างรัฐบาล จำแนกตามค่าจ้างเฉลี่ย ผลประโยชน์อื่นๆ ที่ได้รับ อุตสาหกรรม และ เพศ
- ตารางที่ 17 ลูกจ้าง จำแนกตาม อาชีพ ระดับของรายได้ และ เพศ
- ตารางที่ 18 ลูกจ้าง จำแนกตาม อุตสาหกรรม ระดับของรายได้ และ เพศ