

การสำรวจภาวะการทำงานของประชากร

ทั่วประเทศ

ไตรมาสที่ 3 : กรกฎาคม-กันยายน 2550



THE LABOR FORCE SURVEY

WHOLE KINGDOM

QUARTER 3 : JULY-SEPTEMBER 2007



S2013F5000Q03000B1



กระทรวงเทคโนโลยีสารสนเทศและการสื่อสาร

NATIONAL STATISTICAL OFFICE

MINISTRY OF INFORMATION AND COMMUNICATION TECHNOLOGY

คำนำ

บทสรุปสำหรับผู้บริหาร

สารบัญตาราง

บทที่ 1 บทนำ

- * ความเป็นมาและวัตถุประสงค์
- * คู่มือรวม
- * สัปดาห์แห่งการสำรวจ
- * คำอธิบายศัพท์ แนวคิด คำจำกัดความ

บทที่ 2 ระเบียบวิธี

- * แผนการสุ่มตัวอย่าง
- * วิธีการประมาณผล
- * วิธีการเก็บรวบรวมข้อมูล
- * การปิดตัวเลข

บทที่ 3 ผลการสำรวจที่สำคัญ

- * ลักษณะของกำลังแรงงาน
- * การมีส่วนร่วมในกำลังแรงงาน
- * กำลังแรงงานที่เป็นผู้มีงานทำ
- * การว่างงาน
- * ลักษณะของกำลังแรงงานที่ว่างงาน
- * ชั่วโมงทำงาน
- * ค่าจ้างและเงินเดือน
- * ผลประโยชน์เพิ่มเติม

ตารางสถิติ

- * ทวีราชอาณาจักร
- * กรุงเทพมหานคร
- * ภาคกลาง
- * ภาคเหนือ
- * ภาคตะวันออกเฉียงเหนือ
- * ภาคใต้

รายงานผลการสำรวจแรงงาน

คณะผู้จัดทำ CD-ROM

หน่วยงานที่เผยแพร่

ตารางสถิติในรูป Format Excel

- * ทวีราชอาณาจักร
- * กรุงเทพมหานคร
- * ภาคกลาง
- * ภาคเหนือ
- * ภาคตะวันออกเฉียงเหนือ
- * ภาคใต้

หน่วยงานที่เผยแพร่

สำนักสถิติพยากรณ์
สำนักงานสถิติแห่งชาติ
ถนนหลานหลวง เขตป้อมปราบศัตรูพ่าย กทม. 10100
โทร. 0 2281 0333 ต่อ 1413
โทรสาร 0 2282 5861
ไปรษณีย์อิเล็กทรอนิกส์ : binfopub@nso.go.th

Distributed by

Statistical Forecasting Bureau,
National Statistical Office,
Larn Luang Rd., Bangkok 10100, THAILAND.
Tel. +66 2281 0333 ext. 1413
Fax: +66 2282 5861
E-mail: binfopub@nso.go.th

ปีที่พิมพ์

2550

Published

2007

คำนำ

สำนักงานสถิติแห่งชาติ ได้เริ่มจัดทำโครงการสำรวจภาวะการทำงานของประชากร ตั้งแต่ พ.ศ. 2506 ในช่วง พ.ศ. 2514-2526 ได้ทำการสำรวจปีละ 2 รอบ โดยรอบแรกเป็นการสำรวจนอกฤดูการเกษตรระหว่างเดือนมกราคมถึงเดือนมีนาคม รอบที่ 2 เป็นการสำรวจในฤดูการเกษตรระหว่างเดือนกรกฎาคมถึงเดือนกันยายน และช่วง พ.ศ. 2527-2540 ทำการสำรวจเป็นปีละ 3 รอบ คือ รอบที่ 1 สำรวจในเดือนกุมภาพันธ์ รอบที่ 2 สำรวจในเดือนพฤษภาคม รอบที่ 3 สำรวจในเดือนสิงหาคม และช่วง พ.ศ. 2541-2543 ทำการสำรวจเพิ่มอีก 1 รอบ เป็นรอบที่ 4 ในเดือนพฤศจิกายน ซึ่งทำให้ได้ข้อมูลเป็นรายไตรมาส

เพื่อสนองความต้องการใช้ข้อมูลในระดับจังหวัด สำนักงานสถิติแห่งชาติ ได้ขยายขนาดตัวอย่างและนำเสนอข้อมูลเป็นระดับจังหวัด ทั้งนี้ตั้งแต่ พ.ศ. 2537 เป็นต้นมา

สำหรับการสำรวจตั้งแต่ พ.ศ. 2544 เป็นต้นไป ได้ดำเนินการสำรวจเป็นรายเดือนแล้วนำข้อมูล 3 เดือนรวมกันเพื่อเสนอข้อมูลเป็นรายไตรมาส และได้มีการปรับอายุผู้อยู่ในกำลังแรงงานจาก 13 ปีขึ้นไปเป็น 15 ปีขึ้นไป เพื่อให้สอดคล้องกับกฎหมายการใช้แรงงานเด็ก ปรับปรุงการจัดจำแนกประเภทของอาชีพ อุตสาหกรรม และสถานภาพการทำงาน ให้สอดคล้องกับมาตรฐานสากล เพื่อให้สามารถเปรียบเทียบข้อมูลกันได้ และปรับเขตการปกครองจากเดิมเขตสุขาภิบาลถูกนำเสนอรวมเป็นนอกเขตเทศบาล มารวมเป็นในเขตเทศบาล ตามพระราชบัญญัติเปลี่ยนแปลงฐานะของสุขาภิบาลเป็นเทศบาล พ.ศ. 2542

รายงานผลการสำรวจฉบับนี้ เป็นรายงานผลการสำรวจภาวะการทำงานของประชากร ฉบับที่ 123 ไตรมาสที่ 3 ซึ่งได้ดำเนินการสำรวจในเดือนกรกฎาคม – กันยายน 2550

เนื่องจากข้อมูลที่นำเสนอในรายงานฉบับนี้ได้มาจากการสำรวจด้วยระเบียบวิธีตัวอย่าง ซึ่งอาจมีความคลาดเคลื่อนจากการเลือกตัวอย่างและความคลาดเคลื่อนอื่นๆ รวมอยู่ด้วย จึงขอให้ผู้ใช้ข้อมูล ได้คำนึงถึงเรื่องนี้ในการใช้ตัวเลขด้วย

PREFACE

The Labor Force Survey has been undertaken by the National Statistical Office since 1963. Beginning in 1971, two rounds of the survey for the whole kingdom had been conducted each year, the first round enumeration was held during January-March coinciding with the non-agricultural season and the second round during July-September coinciding with the agricultural season. From 1984-1997, the survey has been conducted 3 rounds a year. And since 1998, the fourth rounds of the survey for the whole kingdom has been conducted additionally. Since then, the Labor Force Survey has been undertaken 4 rounds a year; the first round in February, the second in May, the third and the fourth round in August and November respectively.

Commencing from survey in 1994, the National Statistical Office has expanded the sample size to serve the requirement of data at provincial level.

In the year of 2001 the survey was conducted monthly, and the survey data of three months were combined to present the quarterly data. The age of persons in labor force were changed from 13 years of age and over to 15 years of age and over in order to agree with the child labor law. The international standard of classification in occupation, industry and status of employment were adopted, and area of local administration which the former sanitary district were included in non-municipal area were presently included in municipal area.

This publication presents the results of the Labor Force Survey conducted in July–September 2007. It is the one hundredth and twenty-three in this series of reports.

The published figures should be utilized with full awareness that the survey was based on the sample estimates, and would be subject to both sampling and non-sampling errors.

บทสรุปสำหรับผู้บริหาร

สำนักงานสถิติแห่งชาติ กระทรวงเทคโนโลยีสารสนเทศและการสื่อสาร ดำเนินการสำรวจภาวะการทำงานของประชากรหรือสำรวจแรงงานอย่างต่อเนื่องเป็นประจำทุกปี เริ่มตั้งแต่ปี 2506 โดยในช่วงแรกสำรวจเพียง ปีละ 2 รอบ รอบแรกเป็นการสำรวจนอกฤดูเกษตร รอบที่ 2 เป็นฤดูเกษตร ต่อมาในปี 2527 ถึง 2540 สำรวจปีละ 3 รอบ โดยเพิ่มสำรวจช่วงเดือนพฤษภาคมเพื่อดูแรงงานที่จบการศึกษาใหม่เข้าสู่ตลาดแรงงาน และในปี 2541 ได้เพิ่มการสำรวจขึ้นอีก 1 รอบในเดือนพฤศจิกายน เป็นช่วงฤดูกาลเก็บเกี่ยวผลผลิตการเกษตร ทำให้เป็นการสำรวจภาวะการทำงานของประชากรครบทั้ง 4 ไตรมาสของปี

สำหรับรายงานฉบับนี้เป็นการเสนอผลการสำรวจในไตรมาสที่ 3 เดือนกรกฎาคม-กันยายน 2550 ซึ่งได้ดำเนินการสำรวจพร้อมกันทั่วประเทศ ระหว่างวันที่ 1 - 12 ของเดือน มีครัวเรือนที่ตกเป็นตัวอย่างทั้งสิ้น 79,560 ครัวเรือน เป็นครัวเรือนในเขตเทศบาล 50,040 ครัวเรือน และนอกเขตเทศบาล 29,520 ครัวเรือน สำหรับวิธีการเก็บรวบรวมข้อมูลใช้วิธีการสัมภาษณ์สมาชิกในครัวเรือนที่ตกเป็นตัวอย่าง ผลการสำรวจ ทำให้ทราบถึงภาวะการมีงานทำและว่างงานของประชากรในประเทศไทยในช่วงเวลาดังกล่าวดังนี้

สรุปผลการสำรวจ

1. โครงสร้างกำลังแรงงาน



จากจำนวนประชากรรวมทั้งประเทศทั้งสิ้น 65.8 ล้านคน เป็นผู้ที่อยู่ในกำลังแรงงานประมาณ 37.6 ล้านคน ประกอบด้วยผู้มีงานทำประมาณ 37.1 ล้านคน ผู้ว่างงาน 0.44 แสนคน และผู้รอฤดูกาล 0.47 แสนคน ส่วนที่ไม่อยู่ในกำลังแรงงานมีประมาณ 13.5 ล้านคน และมีผู้อายุต่ำกว่า 15 ปี ประมาณ 14.7 ล้านคน

2. ภาวะการมีงานทำของประชากร

2.1 อุตสาหกรรม

แผนภูมิ 1 ร้อยละของผู้มีงานทำ จำแนกตามภาคเกษตรกรรมและนอกภาคเกษตรกรรม เป็นรายภาค ไตรมาสที่ 3 พ.ศ. 2550

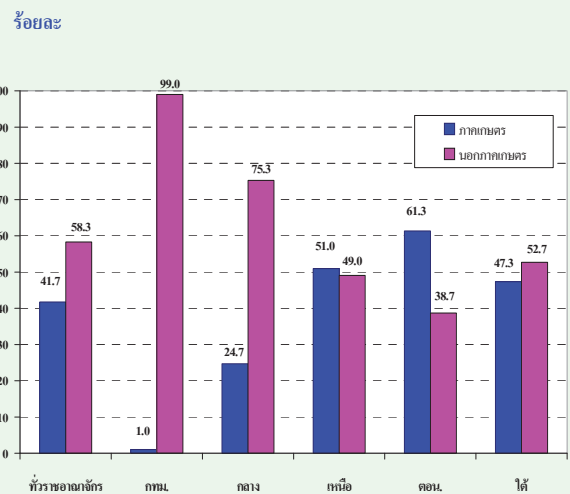

เมื่อพิจารณาอุตสาหกรรมหรือประเภทกิจการของสถานที่ที่ผู้มีงานทำทำอยู่นั้น พบว่ามีผู้ทำงานในภาคเกษตรกรรมร้อยละ 41.7 และนอกภาคเกษตรกรรมร้อยละ 58.3 โดยส่วนใหญ่ทำงานใน สาขาการผลิตและการขายส่ง การขายปลีก การซ่อมแซมยานยนต์ รถจักรยานยนต์ของใช้ส่วนบุคคลและของใช้ในครัวเรือน ซึ่งมีสัดส่วนใกล้เคียงกันคือร้อยละ 15.1 และ 14.9 ตามลำดับ รองลงมาคือสาขาการโรงแรมและภัตตาคารร้อยละ 6.2 สาขาการก่อสร้างร้อยละ 5.2 สาขาการบริหารราชการและการป้องกันประเทศ รวมทั้งการประกันสังคมภาคบังคับร้อยละ 3.5 สาขาการศึกษาร้อยละ 2.9 และสาขาการขนส่งสถานที่เก็บสินค้าและคมนาคมร้อยละ 2.8 ที่เหลือกระจายอยู่ในสาขาอื่น ๆ

2.2 สถานภาพการทำงาน

แผนภูมิ 2 ร้อยละของผู้มีงานทำ จำแนกตามสถานภาพการทำงาน เป็นรายภาค ไตรมาสที่ 3 พ.ศ. 2550

ร้อยละ

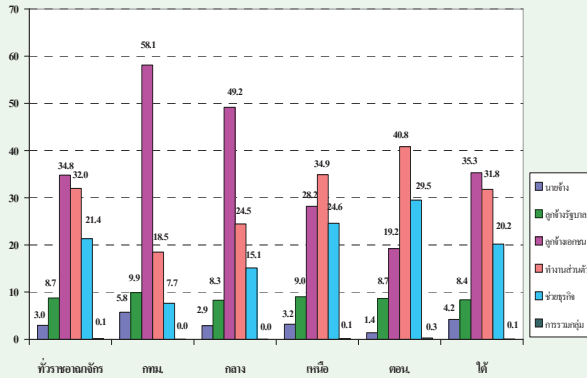

ในจำนวนผู้มีงานทำทั้งสิ้นประมาณ 37.1 ล้านคนนั้น ส่วนใหญ่ทำงานในฐานะลูกจ้างร้อยละ 43.5 (ลูกจ้างเอกชนร้อยละ 34.8 และลูกจ้างรัฐบาลร้อยละ 8.7) รองลงมาคือทำงานส่วนตัวโดยไม่มีลูกจ้างร้อยละ 32.0 ช่วยธุรกิจในครัวเรือนโดยไม่ได้รับค่าจ้างร้อยละ 21.4 นายจ้างร้อยละ 3.0 ส่วนการรวมกลุ่มมีเพียงร้อยละ 0.1 ของผู้มีงานทำทั้งหมด

3. ภาวะการว่างงานของประชากร

แผนภูมิ 3 จำนวนผู้ว่างงาน จำแนกตามระดับการศึกษาที่สำเร็จและเพศ ไตรมาสที่ 3 พ.ศ. 2550

หน่วย: พันคน

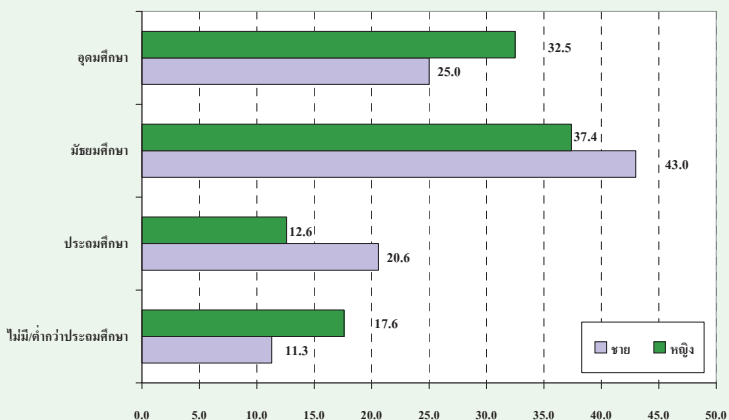

สำหรับจำนวนของผู้ว่างงาน พบว่า มีจำนวนผู้ว่างงานทั้งสิ้น 4.4 แสนคน โดยเป็นผู้ว่างงานชายประมาณ 2.6 แสนคนและหญิงประมาณ 1.8 แสนคน เมื่อพิจารณาถึงระดับการศึกษาที่สำเร็จของผู้ว่างงาน พบว่าประมาณ 1.4 แสนคนเป็นผู้ที่จบการศึกษาไม่เกินระดับประถมศึกษาและไม่มีการศึกษา 1.8 แสนคนเป็นผู้ที่จบระดับมัธยมศึกษา และ 1.2 แสนคนเป็นผู้ที่จบระดับอุดมศึกษา

แผนภูมิ 4 อัตราการว่างงาน จำแนกตามเพศ เป็นรายภาค ไตรมาสที่ 3 พ.ศ. 2550

ร้อยละ

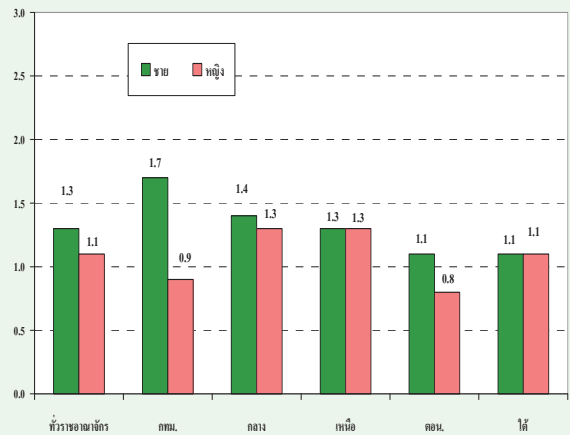

เมื่อพิจารณาถึงอัตราการว่างงานของประชากรทั่วประเทศร้อยละ 1.2 เป็นชายร้อยละ 1.3 และหญิงร้อยละ 1.1 และเมื่อเปรียบเทียบตามภาคต่างๆ พบว่า ภาคกลางมีอัตราการว่างงานสูงสุดคือร้อยละ 1.4 รองลงมาเป็นภาคเหนือและกรุงเทพมหานครร้อยละ 1.3 ภาคใต้ร้อยละ 1.1 และภาคตะวันออกเฉียงเหนือมีอัตราการว่างงานต่ำสุดคือร้อยละ 1.0

EXECUTIVE SUMMARY

The Labor Force Survey has been conducted by the National Statistical Office since 1963. At that time 2 rounds were conducted each year by the first round representing the non-agricultural season, and the second round representing the agricultural season. In 1984-1997 three rounds of the survey were conducted, the addition survey were in May representing the new labor from the graduate students. Since 1998 The Labor Force Survey has been conducted four round by the additional of the fourth round of the survey in November representing the harvest season.

This report represent the information on the employment and unemployment status of the Thai population of third round Labor Force Survey conducted during 1st-12th of each month during July - September 2007 by interviewing household members of the sampling households. The total sampling households were 79,560, where 50,040 households were in municipal area, and 29,520 households were in non-municipal area.

SUMMARY RESULTS

1. Structure of the labor force

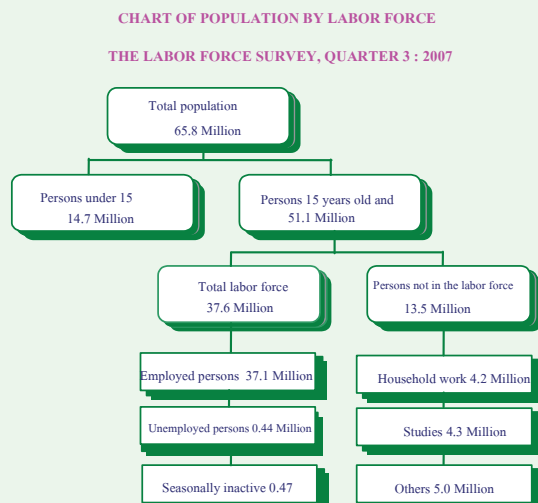

The total population was 65.8 million, out of which 37.6 million were in the total labor force. Of the total labor force 37.1 million were employed, 0.44 million were unemployed and 0.47 million were seasonally inactive labor force. About 13.5 million were not in the labor force and about 14.7 million were persons under 15 years old.

2. Employed labor force

2.1 Industry

FIGURE 1 PERCENTAGE OF EMPLOYED PERSON BY AGRICULTURAL, NON-AGRICULTURAL AND REGION, QUARTER 3 : 2007

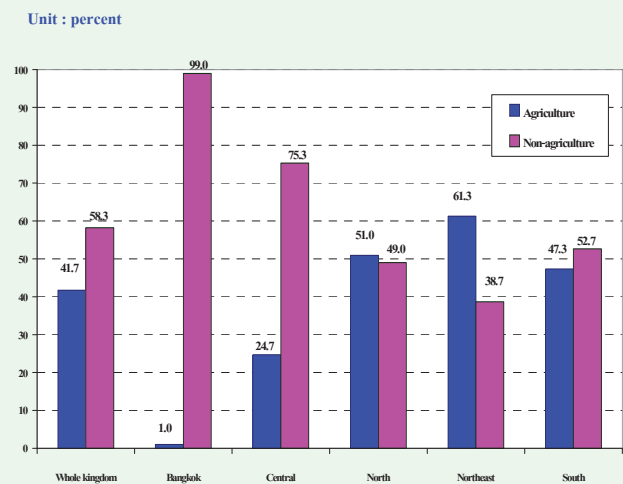

When considering employed person by industry, about 41.1 per cent of the total employed persons worked in agricultural sector and about 58.3 per cent work in non-agricultural sector. The highest proportions of the employed persons was in the manufacturing of 15.1 per cent, the wholesale and retail trade shared nearly the same rate of 14.9 per cent, followed by the hotel and restaurants 6.2 per cent, the construction 5.2 per cent, public administration 3.5 per cent, the transport storage and communication 2.9 per cent and education 2.8 per cent. The rest were shared in the other industries.

2.2 Work status

FIGURE 2 PERCENTAGE OF EMPLOYED PERSONS BY WORK STATUS AND REGION, QUARTER 3 : 2007

Unit : percent

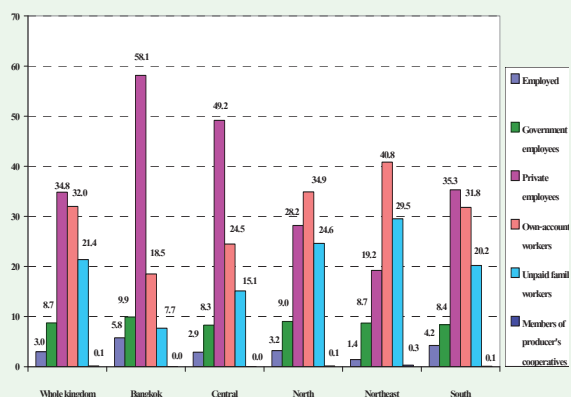

The total employed person 37.1 million. The highest proportion of the total employed person was employees of about 43.5 per cent (34.8 per cent were in private sector and 8.7 per cent were in government sector) followed by own account workers, unpaid family workers and employer which accounted for 32.0, 21.4 and 3.0 per cent respectively, while the percentage of members of producers' cooperatives was very low of about 0.1 per cent.

3.Unemployment

FIGURE 3 NUMBER OF UNEMPLOYED PERSONS BY LEVEL OF EDUCATIONAL AND SEX, QUARTER 3 : 2007

Unit : thousands

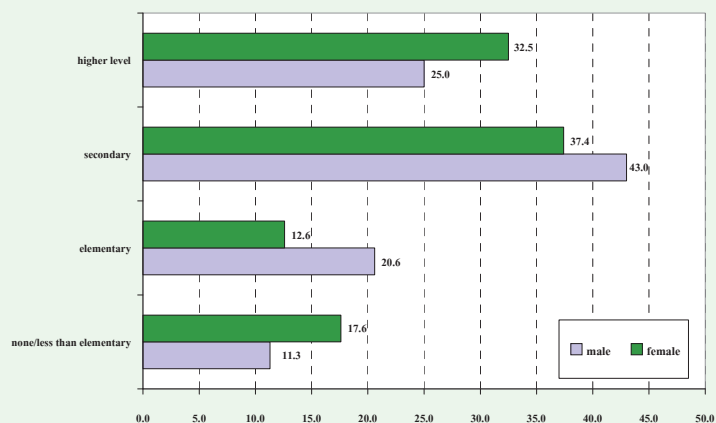

The total unemployed persons was estimated at 0.44 million, where 0.26 million unemployed persons were male and 0.18 million were female. Of these unemployed persons, about 0.14 million were elementary and less than elementary level, about 0.18 million were secondary level and about 0.12 million were in the higher level.

FIGURE 4 UNEMPLOYMENT RATE BY SEX AND REGION, QUARTER 3 : 2007

Unit : percent



When considering 1.2 per cent unemployment rate, it was 1.3 per cent was male and 1.1 per cent was female. The Central had the highest percentage of 1.4 per cent, followed by the North and Bangkok nearly the same rate of 1.3 per cent the South of 1.1 per cent and the Northeastern were the lowest of 1.0 per cent.

สารบัญตาราง

- ตาราง ก จำนวนและอัตราร้อยละของประชากร จำแนกตามสถานภาพแรงงาน เพศ และเขตการปกครอง
- ตาราง ข จำนวนและอัตราร้อยละของประชากร จำแนกตามสถานภาพแรงงาน เพศ ภาค และเขตการปกครอง
- ตาราง ค อัตราการมีส่วนร่วมในกำลังแรงงาน จำแนกตามหมวดอายุ เพศ ภาค และเขตการปกครอง
- ตาราง ง อัตราการมีส่วนร่วมในกำลังแรงงาน จำแนกตามสถานภาพสมรส เพศ และเขตการปกครอง
- ตาราง จ อัตราการมีส่วนร่วมในกำลังแรงงาน จำแนกตามระดับการศึกษาที่สำเร็จ เพศ และเขตการปกครอง
- ตาราง ฉ จำนวนและอัตราร้อยละของผู้มีงานทำ จำแนกตามสถานภาพทำงาน ภาค และเขตการปกครอง
- ตาราง ช จำนวนและอัตราร้อยละของผู้มีงานทำ จำแนกตามหมวดอุตสาหกรรม ภาค และเขตการปกครอง
- ตาราง ชช จำนวนและอัตราร้อยละของผู้มีงานทำ จำแนกตามอาชีพ ภาค และเขตการปกครอง
- ตาราง ชค จำนวนและอัตราร้อยละของผู้มีงานทำ จำแนกตามระดับการศึกษาที่สำเร็จ ภาค และเขตการปกครอง
- ตาราง ฉฉ อัตราการว่างงาน ในไตรมาสที่ 3 เดือนกรกฎาคม – กันยายน พ.ศ.2550
- ตาราง ฉช อัตราการว่างงาน จำแนกตามหมวดอายุ เพศ ภาค และเขตการปกครอง
- ตาราง ฉค อัตราการว่างงาน จำแนกตามระดับการศึกษาที่สำเร็จ เพศ และเขตการปกครอง
- ตาราง ฉง จำนวนและอัตราร้อยละของผู้ว่างงาน จำแนกตามระดับการศึกษาที่สำเร็จ เพศ และเขตการปกครอง
- ตาราง ฉฉ จำนวนและอัตราร้อยละของผู้มีงานทำ จำแนกตามชั่วโมงทำงานต่อสัปดาห์
- ตาราง ฉช จำนวนและอัตราร้อยละของลูกจ้าง จำแนกตามระดับค่าจ้าง/เงินเดือน เพศ และเขตการปกครอง
- ตาราง ฉค จำนวนและอัตราร้อยละของลูกจ้าง ภาคเอกชนและภาครัฐบาล ที่ได้รับผลประโยชน์เพิ่มเติมจำแนกตามเพศ และเขตการปกครอง

บทที่ 1

บทนำ

1. ความเป็นมาและวัตถุประสงค์

สำนักงานสถิติแห่งชาติ ได้ทำการสำรวจภาวะการทำงานของประชากรทั่วประเทศอย่างต่อเนื่องเป็นประจำทุกปี เริ่มตั้งแต่ปี พ.ศ. 2506 โดยในช่วงแรกทำการสำรวจปีละ 2 รอบ และใน พ.ศ. 2527 ถึง พ.ศ. 2540 ได้ทำการสำรวจปีละ 3 รอบ โดยรอบที่ 1 ทำการสำรวจในเดือนกุมภาพันธ์ เป็นช่วงหน้าแล้งนอกฤดูการเกษตร รอบที่ 2 สำรวจในเดือนพฤษภาคม เป็นช่วงที่กำลังแรงงานใหม่ที่เพิ่งสำเร็จการศึกษาเริ่มเข้าสู่ตลาดแรงงาน รอบที่ 3 สำรวจในเดือนสิงหาคม เป็นช่วงฤดูการเกษตร และต่อมาใน พ.ศ. 2541 เป็นต้นมา ได้เพิ่มการสำรวจอีก 1 รอบรวมเป็น 4 รอบ โดยทำการสำรวจในเดือนพฤศจิกายน ของทุกปี ซึ่งเป็นช่วงฤดูการเก็บเกี่ยวผลผลิตทางการเกษตร ทั้งนี้เพื่อเป็นการนำเสนอข้อมูลที่สะท้อนถึงภาวะการมีงานทำ การว่างงานและการประกอบกิจกรรมต่างๆ ของประชากรทั้งประเทศเป็นรายไตรมาสและต่อเนื่องครบทุกช่วงเวลาของปี

เนื่องจากความจำเป็นต้องการใช้ข้อมูล เพื่อใช้ในการวางแผนและกำหนดนโยบายในระดับจังหวัดมีมากขึ้น สำนักงานสถิติแห่งชาติจึงได้กำหนดขนาดตัวอย่างเพิ่มขึ้น โดยเริ่มตั้งแต่ พ.ศ. 2537 ทั้งนี้เพื่อให้สามารถนำเสนอข้อมูลในระดับจังหวัดได้ โดยเสนอเฉพาะรอบการสำรวจของเดือนกุมภาพันธ์และเดือนสิงหาคมเท่านั้น การสำรวจรอบที่ 4 ในเดือนพฤศจิกายน พ.ศ. 2541 ซึ่งจัดทำเป็นครั้งแรกได้เสนอผลในระดับจังหวัดด้วยและตั้งแต่ปี พ.ศ. 2542 เป็นต้นมา ผลการสำรวจทั้ง 4 รอบได้เสนอผลในระดับจังหวัด

หลังจากเกิดภาวะวิกฤติทางเศรษฐกิจกลางปี 2540 ความต้องการใช้ข้อมูลเพื่อการวางแผนและกำหนดนโยบายด้านแรงงานมีมากขึ้นและเร่งด่วนขึ้น ในปี 2544 จึงได้เริ่มดำเนินการสำรวจเป็นรายเดือนแล้วนำข้อมูล 3 เดือนรวมกันเพื่อเสนอข้อมูลเป็นรายไตรมาส โดยข้อมูลที่สำคัญสามารถนำเสนอในระดับจังหวัด สำหรับข้อมูลของเดือนที่ตรงกับรอบการสำรวจเดิม คือข้อมูลเดือนกุมภาพันธ์ พฤษภาคม และ สิงหาคม ได้จัดทำสรุปผลการสำรวจเฉพาะข้อมูลที่สำคัญเพื่อสามารถเปรียบเทียบกับข้อมูลแต่ละรอบของปีที่ผ่านมาได้ และการสำรวจตั้งแต่เดือนกันยายน 2544 เป็นต้นมา สามารถนำเสนอผลของการสำรวจเป็นรายเดือนทุกเดือน โดยสามารถเสนอผลในระดับภาคเท่านั้นเนื่องจากตัวอย่างไม่มากพอที่จะนำเสนอในระดับย่อยกว่านี้ และในขณะเดียวกันได้มีการปรับอายุผู้อยู่ในกำลังแรงงานจาก 13 ปีขึ้นไป เป็น 15 ปีขึ้นไป เพื่อให้สอดคล้องกับกฎหมายการใช้แรงงานเด็ก ปรับปรุงการจัดจำแนกประเภทของอาชีพ อุตสาหกรรมและสถานภาพการทำงานให้สอดคล้องกับมาตรฐานสากลในปัจจุบันเพื่อให้สามารถเปรียบเทียบข้อมูลกันได้ ปรับเขตการปกครองจากเดิมเขตสุขาภิบาลถูกนำเสนอรวมเป็นนอกเขตเทศบาล มารวมเป็นในเขตเทศบาล เนื่องจากพระราชบัญญัติเปลี่ยนแปลงฐานะของสุขาภิบาลเป็นเทศบาล พ.ศ. 2542

วัตถุประสงค์ที่สำคัญของการสำรวจภาวะการทำงานของประชากรเพื่อประมาณจำนวนและลักษณะของกำลังแรงงานภายในประเทศและในจังหวัดต่าง ๆ ในแต่ละไตรมาสของข้อมูลสถิติที่ได้จากการสำรวจ

1. จำนวนประชากรในวัยทำงาน (อายุ 15 ปีขึ้นไป) และจำนวนประชากรนอกวัยทำงาน จำแนกตามเพศ
2. จำนวนประชากรในวัยทำงาน จำแนกตามสถานภาพแรงงาน อายุ เพศ สถานภาพสมรส การศึกษาที่สำเร็จ
3. จำนวนผู้มีงานทำ จำแนกตามลักษณะที่น่าสนใจ เช่น อายุ เพศ การศึกษาที่สำเร็จ อาชีพ อุตสาหกรรม สถานภาพการทำงาน ชั่วโมงทำงาน ค่าจ้าง เงินเดือน และผลประโยชน์อื่น ๆ ที่ได้รับจากการทำงาน
4. จำนวนผู้ว่างงาน จำแนกตามลักษณะบางประการที่น่าสนใจ เช่น ระยะเวลาในการหางานทำ งานที่ทำครั้งสุดท้าย สาเหตุการว่างงาน เป็นต้น

2. คู่มือรวม

ประชากรที่อาศัยอยู่ในครัวเรือนส่วนบุคคลและครัวเรือนพิเศษ

3. สัปดาห์แห่งการสำรวจ

หมายถึง ระยะเวลา 7 วัน นับจากวันก่อนวันสัมภาษณ์ย้อนหลังไป 7 วัน เช่น วันสัมภาษณ์คือ วันที่ 9 กุมภาพันธ์ 2547 “ระหว่าง 7 วันก่อนวันสัมภาษณ์” คือ ระหว่างวันที่ 2 ถึง วันที่ 8 กุมภาพันธ์ 2547

4. คำอธิบายศัพท์/แนวคิด/คำจำกัดความ

สำนักงานสถิติแห่งชาติ ได้ปรับปรุงแนวคิดและคำนิยามที่ใช้ในการสำรวจภาวะการทำงานของประชากรหลายครั้ง โดยมีวัตถุประสงค์เพื่อให้สอดคล้องกับสภาพที่แท้จริงทางสังคมและเศรษฐกิจของประเทศ ตลอดจนความต้องการของผู้ใช้ข้อมูล และสอดคล้องกับมาตรฐานสากลขององค์การแรงงานระหว่างประเทศ (ILO) กับองค์การสหประชาชาติ (UN) แนวคิดและคำนิยามที่ใช้ในการสำรวจไตรมาสนี้ได้เริ่มใช้มาตั้งแต่รอบที่ 1 พ.ศ. 2526 มีการปรับปรุงบ้างตามลำดับ และตั้งแต่ไตรมาสที่ 1 พ.ศ. 2544 ได้กำหนดอายุขั้นต่ำของประชากรวัยทำงานเป็น 15 ปี

คำนิยามที่สำคัญ ๆ ที่ใช้ในการสำรวจ มีดังนี้

ผู้มีงานทำ

ผู้มีงานทำ หมายถึง บุคคลที่มีอายุ 15 ปีขึ้นไป และในสัปดาห์แห่งการสำรวจมีลักษณะอย่างหนึ่งอย่างใด ดังต่อไปนี้

1. ได้ทำงานตั้งแต่ 1 ชั่วโมงขึ้นไป โดยได้รับค่าจ้าง เงินเดือน ผลกำไร เงินปันผลค่าตอบแทนที่มีลักษณะอย่างอื่นสำหรับผลงานที่ทำ เป็นเงินสด หรือสิ่งของ
2. ไม่ได้ทำงาน หรือทำงานน้อยกว่า 1 ชั่วโมง แต่เป็นบุคคลที่มีลักษณะอย่างหนึ่งอย่างใด ดังต่อไปนี้ (ซึ่งจะถือว่าเป็น ผู้ที่ปกติมีงานประจำ)
 - 2.1 ยังได้รับค่าตอบแทน ค่าจ้าง หรือผลประโยชน์อื่น ๆ หรือผลกำไรจากงานหรือธุรกิจ ในระหว่างที่ไม่ได้ทำงาน
 - 2.2 ไม่ได้รับค่าตอบแทน ค่าจ้าง หรือผลประโยชน์อื่น ๆ หรือผลกำไรจากงานหรือธุรกิจ ในระหว่างที่ไม่ได้ทำงาน แต่ยังมีงานหรือธุรกิจที่จะกลับไปทำ
3. ทำงานอย่างน้อย 1 ชั่วโมง โดยไม่ได้รับค่าจ้างในวิสาหกิจหรือไร่นาเกษตรของหัวหน้าครัวเรือน หรือของสมาชิกในครัวเรือน

ผู้ว่างงาน

ผู้ว่างงาน หมายถึง บุคคลที่มีอายุ 15 ปีขึ้นไป และในสัปดาห์แห่งการสำรวจมีลักษณะอย่างหนึ่งอย่างใด ดังต่อไปนี้

1. ไม่ได้ทำงานและไม่มีการประจำ แต่ได้หางาน สมัครงานหรือรอการบรรจุ ในระหว่าง 30 วันก่อนวันสัมภาษณ์
2. ไม่ได้ทำงานและไม่มีการประจำ และไม่ได้หางานทำในระหว่าง 30 วันก่อนวันสัมภาษณ์ แต่พร้อมที่จะทำงานในสัปดาห์แห่งการสำรวจ

กำลังแรงงานปัจจุบัน

กำลังแรงงานปัจจุบัน หมายถึง บุคคลที่มีอายุ 15 ปีขึ้นไป ซึ่งในสัปดาห์แห่งการสำรวจมีงานทำหรือว่างงาน ตามคำนิยามที่ได้ระบุข้างต้น

กำลังแรงงานที่รอฤดูกาล

กำลังแรงงานที่รอฤดูกาล หมายถึง บุคคลที่มีอายุ 15 ปีขึ้นไป ในสัปดาห์แห่งการสำรวจเป็นผู้ที่ไม่เข้าข่ายคำนิยามของผู้มีงานทำ หรือผู้ว่างงาน แต่เป็นผู้รอฤดูกาลที่เหมาะสมเพื่อที่จะทำงาน และเป็นบุคคลที่ตามปกติจะทำงานที่ไม่ได้รับสิ่งตอบแทนในไร่นาเกษตร หรือธุรกิจซึ่งทำกิจกรรมตามฤดูกาล โดยมีหัวหน้าครัวเรือนหรือสมาชิกคนอื่น ๆ ในครัวเรือนเป็นเจ้าของหรือผู้ดำเนินการ

กำลังแรงงานรวม

กำลังแรงงานรวม หมายถึง บุคคลทุกคนที่มีอายุ 15 ปีขึ้นไป ในสัปดาห์แห่งการสำรวจเป็นผู้อยู่ในกำลังแรงงานปัจจุบัน หรือเป็นผู้ถูกจัดจำแนกอยู่ในประเภทกำลังแรงงานที่รอฤดูกาลตามคำนิยามที่ได้ระบุข้างต้น

ผู้ไม่อยู่ในกำลังแรงงาน

ผู้ไม่อยู่ในกำลังแรงงาน หมายถึง บุคคลที่ไม่เข้าข่ายคำนิยามของผู้อยู่ในกำลังแรงงาน ในสัปดาห์แห่งการสำรวจ ซึ่งได้แก่

1. บุคคลซึ่งในสัปดาห์แห่งการสำรวจมีอายุต่ำกว่า 15 ปี
2. บุคคลซึ่งในสัปดาห์แห่งการสำรวจมีอายุ 15 ปีขึ้นไป แต่ไม่ได้ทำงาน และไม่พร้อมที่จะทำงาน

เนื่องจากเป็นผู้ที่

- 2.1 ทำงานบ้าน
- 2.2 เรียนหนังสือ
- 2.3 ยังเด็กเกินไป (มีอายุน้อยกว่า 18 ปี) หรือชรามาก (มีอายุเกิน 60 ปี)
- 2.4 ไม่สามารถทำงานได้ เนื่องจากพิการทางร่างกายหรือจิตใจ หรือเจ็บป่วยเรื้อรัง
- 2.5 ไม่สมัครใจทำงาน
- 2.6 ทำงานโดยไม่ได้รับค่าจ้าง ผลกำไร ส่วนแบ่ง หรือสิ่งตอบแทนอื่น ๆ ให้แก่บุคคลซึ่งมิได้เป็นสมาชิกในครัวเรือนเดียวกัน
- 2.7 ทำงานให้แก่องค์กร หรือสถาบันการกุศลต่าง ๆ โดยไม่ได้รับค่าจ้างผลกำไรส่วนแบ่ง หรือสิ่งตอบแทนอย่างใด
- 2.8 ไม่พร้อมที่จะทำงาน เนื่องจากเหตุผลอื่น

งาน

งาน หมายถึง กิจกรรมที่ทำที่มีลักษณะอย่างหนึ่งอย่างใด ดังต่อไปนี้

1. กิจกรรมที่ทำแล้วได้รับค่าตอบแทนเป็นเงินหรือสิ่งของ ค่าตอบแทนที่เป็นเงิน อาจจ่ายเป็นรายเดือน รายสัปดาห์ รายวัน หรือรายชิ้น
2. กิจกรรมที่ทำแล้วได้ผลกำไร หรือหวังที่จะได้รับผลกำไร หรือส่วนแบ่งเป็นการตอบแทน
3. กิจกรรมที่ทำให้กับธุรกิจของสมาชิกในครัวเรือน โดยไม่ได้รับค่าจ้างหรือผลกำไรตอบแทนอย่างใด ซึ่งสมาชิกในครัวเรือนที่ประกอบธุรกิจนั้นจะมีสถานภาพการทำงาน เป็นประกอบธุรกิจส่วนตัว หรือนายจ้าง

อาชีพ

อาชีพ หมายถึง ประเภทหรือชนิดของงานที่บุคคลนั้นทำอยู่ บุคคลส่วนมากมีอาชีพเดียว สำหรับบุคคลที่ในสัปดาห์แห่งการสำรวจมีอาชีพมากกว่า 1 อาชีพ ให้นับอาชีพที่มีชั่วโมงทำงานมากที่สุด ถ้าชั่วโมงทำงานแต่ละอาชีพเท่ากัน ให้นับอาชีพที่มีรายได้มากกว่า ถ้าชั่วโมงทำงานและรายได้ที่ได้รับจากแต่ละอาชีพเท่ากัน ให้นับอาชีพที่ผู้ตอบสัมภาษณ์พอใจมากที่สุด ถ้าผู้ตอบสัมภาษณ์ตอบไม่ได้ ให้นับอาชีพที่ได้ทำมานานที่สุด การจัดจำแนกประเภทอาชีพ ตั้งแต่ไตรมาสที่ 1 พ.ศ. 2544 ใช้ตาม International Standard Classification of Occupation, 1988 (ISCO – 88) ขององค์การแรงงานระหว่างประเทศ (ILO)

ก่อน พ.ศ. 2544 การจัดประเภทอาชีพจำแนกตามความเหมาะสมกับลักษณะอาชีพของประเทศไทย โดยอ้างอิง International Standard Classification of Occupation, 1958 (ISCO – 58)

อุตสาหกรรม

อุตสาหกรรม หมายถึง ประเภทของกิจกรรมทางเศรษฐกิจที่ได้ดำเนินการโดยสถานประกอบการที่บุคคลนั้นกำลังทำงานอยู่ หรือประเภทของธุรกิจ ซึ่งบุคคลนั้นได้ดำเนินการอยู่ในสัปดาห์แห่งการสำรวจ ถ้าบุคคลหนึ่งมีอาชีพมากกว่าหนึ่งอย่าง ให้นับที่อุตสาหกรรมตามอาชีพที่บันทึกไว้ การจัดจำแนกประเภทอุตสาหกรรม ตั้งแต่ไตรมาสที่ 1 พ.ศ. 2544 ใช้ตาม International Standard Industrial Classification, (ISIC) ฉบับ Revision 3, 1989 ขององค์การสหประชาชาติ (UN)

ก่อน พ.ศ. 2544 การจัดประเภทอุตสาหกรรมจำแนกตามความเหมาะสมกับลักษณะอุตสาหกรรมของประเทศไทย โดยอ้างอิง International Standard Industrial Classification, (ISIC) 1958

สถานภาพการทำงาน

สถานภาพการทำงาน หมายถึง สถานะของบุคคลที่ทำงานในสถานที่ที่ทำงานหรือธุรกิจ แบ่งออกเป็น 5 ประเภท คือ

1. **นายจ้าง** หมายถึง ผู้ประกอบธุรกิจของตนเองเพื่อหวังผลกำไร หรือส่วนแบ่ง และได้จ้างบุคคลอื่นมาทำงานในธุรกิจในฐานะลูกจ้าง
2. **ประกอบธุรกิจส่วนตัวโดยไม่มีลูกจ้าง** หมายถึง ผู้ประกอบธุรกิจของตนเองโดยลำพังผู้เดียว หรืออาจมีบุคคลอื่นมาร่วมกิจการด้วยเพื่อหวังผลกำไร หรือส่วนแบ่งและไม่ได้จ้างลูกจ้างแต่อาจมีสมาชิกในครัวเรือนหรือผู้ฝึกงานมาช่วยทำงาน โดยไม่ได้รับค่าจ้าง หรือค่าตอบแทนอย่างอื่นสำหรับงานที่ทำ
3. **ช่วยธุรกิจในครัวเรือนโดยไม่ได้รับค่าจ้าง** หมายถึง ผู้ที่ช่วยทำงานโดยไม่ได้รับค่าจ้างในไร่นา เกษตร หรือในธุรกิจของสมาชิกในครัวเรือน
4. **ลูกจ้าง** หมายถึง ผู้ที่ทำงานโดยได้รับค่าจ้างเป็นรายเดือน รายสัปดาห์ รายวัน รายชิ้น หรือเหมาจ่าย ค่าตอบแทนที่ได้รับจากการทำงาน อาจจะเป็นเงิน หรือสิ่งของ

ลูกจ้างแบ่งออกเป็น 3 ประเภท

- 4.1 **ลูกจ้างรัฐบาล** หมายถึง ข้าราชการ พนักงานเทศบาล พนักงานองค์การบริหารส่วนจังหวัด เจ้าหน้าที่องค์กรระหว่างประเทศ ตลอดจนลูกจ้างประจำ และชั่วคราวของรัฐบาล
 - 4.2 **ลูกจ้างรัฐวิสาหกิจ** หมายถึง ผู้ที่ทำงานให้กับหน่วยงานรัฐวิสาหกิจ
 - 4.3 **ลูกจ้างเอกชน** หมายถึง ผู้ที่ทำงานให้กับเอกชน หรือธุรกิจของเอกชน รวมทั้งผู้ที่รับจ้างทำงานบ้าน
5. **การรวมกลุ่ม** หมายถึง กลุ่มคนที่มาร่วมกันทำงานโดยมีวัตถุประสงค์เพื่อพึ่งตนเอง และช่วยเหลือซึ่งกันและกัน สมาชิกแต่ละคนมีความเท่าเทียมกันในการกำหนดการทำงานทุกขั้นตอน ไม่ว่าจะเป็นการลงทุน การขายงานอื่นๆ ของกิจการที่ทำ ตลอดจนการแบ่งรายได้ให้แก่สมาชิกตามที่ตกลงกัน (การรวมกลุ่มดังกล่าวอาจจดทะเบียนจัดตั้งในรูปของสหกรณ์หรือไม่ก็ได้)

การจัดจำแนกประเภทสถานภาพการทำงานตั้งแต่ไตรมาสที่ 1 พ.ศ. 2544 ใช้ตาม International Classification of Status in Employment, 1993 (ICSE – 93) ขององค์การแรงงานระหว่างประเทศ (ILO) มีสถานภาพการทำงานเพิ่มขึ้นอีก 1 กลุ่มคือ การรวมกลุ่ม (Member of Producers' Cooperative)

ชั่วโมงทำงาน

ชั่วโมงทำงาน หมายถึง จำนวนชั่วโมงทำงานจริงทั้งหมด ในสัปดาห์แห่งการสำรวจ สำหรับบุคคลที่มีอาชีพมากกว่าหนึ่งอาชีพ ชั่วโมงทำงาน หมายถึง ยอดรวมของชั่วโมงทำงานทุกอาชีพ สำหรับผู้ที่มิมีงานประจำซึ่งไม่ได้ทำงานในสัปดาห์แห่งการสำรวจให้บันทึกจำนวนชั่วโมงเป็น 0 ชั่วโมง

การสำรวจก่อนปี 2544 ผู้ที่มีงานประจำซึ่งไม่ได้ทำงานในสัปดาห์แห่งการสำรวจ ให้นับจำนวนชั่วโมงทำงานปกติต่อสัปดาห์เป็นชั่วโมงทำงาน

รายได้ของลูกจ้าง

รายได้ของลูกจ้าง หมายถึง รายได้ของผู้ที่มีสถานภาพการทำงานเป็น ลูกจ้าง ที่ได้รับมาจากการทำงานของอาชีพที่ทำในสัปดาห์แห่งการสำรวจ ซึ่งประกอบด้วยค่าจ้างและผลประโยชน์ตอบแทนอื่นๆ สำหรับลูกจ้าง

ระยะเวลาของการหางานทำ

ระยะเวลาของการหางานทำ หมายถึง ระยะเวลาที่ผู้ว่างงานได้ออกหางานทำ ให้นับตั้งแต่วันที่เริ่มหางานทำงานถึงวันสุดท้ายก่อนวันสัมภาษณ์

คาบการแรงงาน

คาบการแรงงาน หมายถึง ระยะเวลาที่พนักงานออกไปสัมภาษณ์บุคคลในครัวเรือนตัวอย่าง ซึ่งโดยปกติเป็นวันที่ 1 - 12 ของทุกเดือน

ประเภทของครัวเรือนที่อยู่ในขอบข่ายการสำรวจ

ครัวเรือนที่อยู่ในขอบข่ายการสำรวจแบ่งได้เป็น 2 ประเภท คือ

1. ครัวเรือนส่วนบุคคล ประกอบด้วยครัวเรือนหนึ่งคน คือ บุคคลเดียวซึ่งหุงหาอาหารและจัดหาสิ่งอุปโภคบริโภคที่จำเป็นแก่การครองชีพโดยไม่เกี่ยวกับผู้ใดซึ่งอาจพำนักอยู่ในเคหสถานเดียวกัน หรือครัวเรือนที่มีบุคคลตั้งแต่สองคนขึ้นไปร่วมกันจัดหา และใช้สิ่งอุปโภคบริโภคที่จำเป็นแก่การครองชีพร่วมกัน ครัวเรือนส่วนบุคคลอาจอาศัยอยู่ในเคหะที่เป็นเรือนไม้ ตึกแถว ห้องแถว ห้องชุด เรือแพ เป็นต้น

2. ครัวเรือนพิเศษ ได้แก่ ครัวเรือนซึ่งประกอบด้วย บุคคลหลายคนอยู่กินร่วมกันในสถานที่อยู่แห่งหนึ่งเช่น ที่พักคนงาน หอพักซึ่งไม่ใช่หอพักนักเรียน โดยเฉพาะเพื่อผลประโยชน์ของตนเอง

ครัวเรือนสถาบัน ซึ่งหมายถึง บุคคลหลายคนอยู่ร่วมกันในสถานที่อยู่แห่งหนึ่ง เช่น สถานที่กักกัน วัด กรมทหาร โดยไม่แยกที่อยู่เป็นส่วนเฉพาะคนหรือเฉพาะครัวเรือน นักเรียนที่อยู่ประจำที่โรงเรียน หรือในหอพักนักเรียน เป็นต้น ไม่อยู่ในกลุ่มรวมของการสำรวจนี้

ระดับการศึกษาที่สำเร็จ

ได้จำแนกการศึกษาตามระดับการศึกษาที่สำเร็จ ดังนี้

1. **ไม่มีการศึกษา** หมายถึง บุคคลที่ไม่เคยเข้าศึกษาในโรงเรียน หรือไม่เคยได้รับการศึกษา
2. **ต่ำกว่าประถมศึกษา** หมายถึง บุคคลที่สำเร็จการศึกษาต่ำกว่าชั้นประถมศึกษาปีที่ 6 หรือชั้นประถมศึกษาปีที่ 7 หรือชั้น ม.3 เดิม
3. **สำเร็จประถมศึกษา** หมายถึง บุคคลที่สำเร็จการศึกษาดั้งแต่ชั้นประถมศึกษาปีที่ 6 หรือชั้นประถมศึกษาปีที่ 7 หรือชั้น ม.3 เดิมขึ้นไป แต่ไม่สำเร็จระดับการศึกษาที่สูงกว่า
4. **สำเร็จมัธยมศึกษาตอนต้น** หมายถึง บุคคลที่สำเร็จการศึกษาดั้งแต่ชั้น ม.3 ม.ศ.3 หรือ ม.6 เดิมขึ้นไป แต่ไม่สำเร็จระดับการศึกษาที่สูงกว่า
5. **สำเร็จมัธยมศึกษาตอนปลาย**
 - 5.1 **สายสามัญ** หมายถึง บุคคลที่สำเร็จการศึกษาประเภทสามัญศึกษาดั้งแต่ชั้น ม.6 ม.ศ.5 หรือ ม.8 เดิมขึ้นไป แต่ไม่สำเร็จระดับการศึกษาที่สูงกว่า
 - 5.2 **อาชีพศึกษา** หมายถึง บุคคลที่สำเร็จการศึกษาประเภทอาชีพศึกษาหรือวิชาชีพ ที่เรียนต่อ จากระดับมัธยมศึกษาตอนต้นหรือเทียบเท่า โดยมีหลักสูตรไม่เกิน 3 ปี และไม่สำเร็จระดับการศึกษาที่สูงกว่า
 - 5.3 **วิชาการศึกษา** หมายถึง บุคคลที่สำเร็จการศึกษาประเภทวิชาการศึกษา (การฝึกหัดครู) ในระดับมัธยมศึกษาตอนปลายหรือเทียบเท่าขึ้นไป แต่ไม่สำเร็จระดับการศึกษาที่สูงกว่า
6. **อุดมศึกษา**
 - 6.1 **สายวิชาการ** หมายถึง บุคคลที่สำเร็จการศึกษาประเภทสามัญศึกษาหรือสายวิชาการ โดยได้รับวุฒิปัตถะระดับอนุปริญญา ปริญญาตรี โท เอก
 - 6.2 **สายวิชาชีพ** หมายถึง บุคคลที่สำเร็จการศึกษาประเภทอาชีพศึกษา หรือสายวิชาชีพ ที่ได้รับประกาศนียบัตรวิชาชีพชั้นสูง หรือเทียบเท่าอนุปริญญา ปริญญาตรี
 - 6.3 **สายวิชาการศึกษา** หมายถึง บุคคลที่สำเร็จการศึกษาประเภทวิชาการศึกษา และได้รับประกาศนียบัตรระดับอนุปริญญา ปริญญาตรี โท เอก
7. **อาชีพศึกษาระยะสั้น** หมายถึง บุคคลที่สำเร็จการศึกษาหรือการฝึกอบรมประเภทอาชีพศึกษาที่มีหลักสูตรไม่เกิน 1 ปี และได้รับประกาศนียบัตรหรือใบรับรองเมื่อสำเร็จการศึกษา พื้นความรู้ของผู้เข้าเรียนได้กำหนดให้แตกต่างตามวิชาเฉพาะแต่ละอย่างที่เรียน แต่อย่างต่ำต้องจบประถมศึกษาปีที่ 4 หรือเทียบเท่า
8. **อื่น ๆ** หมายถึง บุคคลที่สำเร็จการศึกษาที่ไม่สามารถเทียบชั้นได้

บทที่ 2

ระเบียบวิธี

1. แผนการสุ่มตัวอย่าง

แผนการสุ่มตัวอย่างที่ใช้เป็นแบบ Stratified Two-Stage Sampling โดยมีจังหวัดเป็นสตราตัม ชุมรวมอาคาร (ในเขตเทศบาล) และหมู่บ้าน (นอกเขตเทศบาล) เป็นหน่วยตัวอย่างขั้นที่หนึ่งครัวเรือนส่วนบุคคลและสมาชิกในครัวเรือนพิเศษเป็นหน่วยตัวอย่างขั้นที่สอง

การจัดสตราตัม

จังหวัดเป็นสตราตัมซึ่งมีทั้งสิ้น 76 สตราตัม และในแต่ละสตราตัม (จังหวัด) ได้ทำการแบ่งออกเป็น 2 สตราตัมย่อยตามลักษณะการปกครอง คือ ในเขตเทศบาล และนอกเขตเทศบาล

การเลือกตัวอย่างขั้นที่หนึ่ง

จากแต่ละสตราตัมย่อยหรือแต่ละเขตการปกครอง ได้ทำการเลือกชุมชนอาคาร/หมู่บ้านตัวอย่าง อย่างอิสระต่อกัน โดยให้ความน่าจะเป็นในการเลือกเป็นปฏิภาคกับจำนวนครัวเรือนของชุมชนอาคาร/หมู่บ้านนั้น ๆ ได้จำนวนตัวอย่างทั้งสิ้น 5,796 ชุมรวมอาคาร/หมู่บ้าน จากทั้งสิ้นจำนวน 109,966 ชุมรวมอาคาร/หมู่บ้าน ซึ่งกระจายไปตามภาคและเขตการปกครอง เป็นดังนี้คือ

ภาค	รวม	ในเขตเทศบาล	นอกเขตเทศบาล
กรุงเทพมหานคร	312	312	-
กลาง (ยกเว้น กทม.)	1,968	1,080	888
เหนือ	1,236	696	540
ตะวันออกเฉียงเหนือ	1,296	720	576
ใต้	984	528	456
รวมทั้งราชอาณาจักร	5,796	3,336	2,460

การเลือกตัวอย่างขั้นที่สอง

ในขั้นนี้เป็นการเลือกครัวเรือนตัวอย่างจากครัวเรือนส่วนบุคคลทั้งสิ้น ในบัญชีรายชื่อครัวเรือน ซึ่งได้จากการนับจดในแต่ละชุมชนอาคาร/หมู่บ้านตัวอย่าง ด้วยวิธีการสุ่มแบบมีระบบ โดยกำหนดขนาดตัวอย่าง เป็นดังนี้ คือ

ในเขตเทศบาล : กำหนด 15 ครัวเรือนตัวอย่างต่อชุมชนอาคาร

นอกเขตเทศบาล : กำหนด 12 ครัวเรือนตัวอย่างต่อหมู่บ้าน

ก่อนที่จะทำการเลือกครัวเรือนตัวอย่างได้มีการจัดเรียงรายชื่อครัวเรือนส่วนบุคคลใหม่ตามขนาดของครัวเรือน ซึ่งวัดด้วยจำนวนสมาชิกในครัวเรือน

ในกรณีของครัวเรือนพิเศษ ในขั้นนี้เป็นการเลือกสมาชิกตัวอย่างจากครัวเรือนพิเศษทุกครัวเรือนในแต่ละชุมชน-อาคาร/หมู่บ้านตัวอย่าง ด้วยวิธีการสุ่มแบบมีระบบ

จำนวนครัวเรือนส่วนบุคคลตัวอย่างทั้งสิ้นที่ต้องทำการเจ้านับ จำแนกตามภาค และเขตการปกครอง เป็นดังนี้คือ

ภาค	รวม	ในเขตเทศบาล	นอกเขตเทศบาล
กรุงเทพมหานคร	4,680	4,680	-
กลาง (ยกเว้น กทม.)	26,856	16,200	10,656
เหนือ	16,920	10,440	6,480
ตะวันออกเฉียงเหนือ	17,712	10,800	6,912
ใต้	13,392	7,920	5,472
รวมทั้งราชอาณาจักร	79,560	50,040	29,520

การหมุนเวียนของหน่วยตัวอย่าง (Rotation sampling)

สำนักงานสถิติแห่งชาติได้เริ่มนำวิธีการเลือกตัวอย่างแบบ Rotation sampling มาประยุกต์ใช้เพื่อเพิ่มคุณภาพตัวประมาณในโครงการสำรวจภาวะการทำงานของประชากร (สรง.) ตั้งแต่ปี พ.ศ. 2545 เป็นต้นมา โดยแผนการเลือกตัวอย่างที่ใช้เป็นแบบ 4 Rotation groups และ 2-2-2 pattern ซึ่งเป็นการแบ่ง ชุมชนอาคาร/หมู่บ้านตัวอย่าง(PSUs) ออกเป็น 4 กลุ่ม (4 -Rotation groups) แต่ละ Rotation group เท่ากับ 1 ใน 4 ของจำนวน PSUs ทั้งสิ้นของจังหวัดนั้นๆและในแต่ละ PSU ทำการเลือกครัวเรือนตัวอย่างจำนวน 2 ชุดสำหรับการปฏิบัติงาน ครัวเรือนตัวอย่างจะถูกสัมภาษณ์ 2 ไตรมาสติดกันแล้วเว้น 2 ไตรมาส และจะถูกสัมภาษณ์อีกใน 2 ไตรมาสต่อไป ซึ่งทำให้ในระหว่างไตรมาสที่ติดกันจะมีครัวเรือนตัวอย่างซ้ำกัน 50 % แต่ละไตรมาสเดียวกันในปีที่ติดกันจะมีครัวเรือนตัวอย่างซ้ำกันระหว่าง 0-100 %

ในการดำเนินงานในปี 2547 นั้น PSU ในแต่ละ Rotation group จะทยอยถูกทดแทนที่ละไตรมาส จนครบ 4 Rotation groups ของปี 2545 และใช้ปฏิบัติงานไปจนถึง สรจ.48 และ 49 (บางส่วน) สำหรับปี 2549 PSU ในแต่ละ Rotation group ของปี 2547 นี้ จะทยอยถูกทดแทนอีกเช่นเดียวกัน และจะดำเนินการเช่นนี้ไปจนถึงปี 2551

2. วิธีการประมาณผล

การเสนอผลของการสำรวจภาวะการทำงานของประชากร ได้เสนอผลการสำรวจในระดับจังหวัด ส่วนในระดับภาค คือ กรุงเทพมหานคร ภาคกลาง(ยกเว้นกรุงเทพมหานคร) ภาคเหนือ ภาคตะวันออกเฉียงเหนือ และภาคใต้ นั้นได้เสนอผลในระดับเขตการปกครอง คือ ในเขตเทศบาลและนอกเขตเทศบาล

ในการประมาณค่า กำหนดให้

k แทนลำดับที่ของชมรมอาคาร/หมู่บ้านตัวอย่าง โดยที่ $k = 1, 2, 3, \dots, m_{hlj}$

i แทนหมวดอายุ-เพศ โดยที่ $i = 1, 2, 3, \dots, 20$

j แทนเขตการปกครอง โดยที่ $j = 1, 2$

l แทนจังหวัด โดยที่ $l = 1, 2, 3, \dots, A_h$

h แทนภาค โดยที่ $h = 1, 2, 3, 4, 5$

การประมาณค่ายอดรวม

1. สูตรการประมาณค่ายอดรวมที่ปรับแล้วของจำนวนประชากร ที่มีลักษณะที่ต้องการศึกษา X สำหรับหมวดอายุ-เพศ i เขตการปกครอง j จังหวัด l ภาค h คือ

$$x''_{hlji} = \frac{x'_{hlji}}{y'_{hlji}} Y_{hlji} = r_{hlji} Y_{hlji} \dots \dots \dots (1)$$

โดยที่

x'_{hlji} คือ ค่าประมาณยอดรวมโดยปกติจากการเลือกตัวอย่างสองขั้นตอน ของจำนวนประชากรทั้งสิ้น ที่มีลักษณะที่ต้องการศึกษา X สำหรับหมวดอายุ-เพศ i เขตการปกครอง j จังหวัด l ภาค h

y'_{hlji} คือ ค่าประมาณยอดรวม โดยปกติจากการเลือกตัวอย่างสองขั้นตอน ของจำนวนประชากรทั้งสิ้น สำหรับหมวดอายุ-เพศ i เขตการปกครอง j จังหวัด l ภาค h

Y_{hlji} ^{1/} คือ ค่าประมาณจำนวนประชากรทั้งสิ้น ที่ได้จากการคาดประมาณประชากรของประเทศไทย สำหรับหมวดอายุ-เพศ i เขตการปกครอง j จังหวัด l ภาค h

r_{hlji} คือ อัตราส่วนของค่าประมาณจำนวนประชากรทั้งสิ้น ที่มีลักษณะที่ต้องการการศึกษา X กับค่าประมาณจำนวนประชากรทั้งสิ้น สำหรับหมวดอายุ-เพศ i เขตการปกครอง j จังหวัด l ภาค h

1/ การคาดประมาณประชากรของประเทศไทย พ.ศ. 2543 - 2568 สำนักพัฒนาสังคมและคุณภาพชีวิต สำนักงานคณะกรรมการพัฒนาการเศรษฐกิจและสังคมแห่งชาติ แผนพัฒนาเศรษฐกิจและสังคมแห่งชาติ ฉบับที่ 9 (พฤษภาคม พ.ศ. 2546)

สูตรการคำนวณค่าประมาณยอดรวมโดยปกติ จากการเลือกตัวอย่างสองขั้นตอน คือ

$$i) x'_{hlji} = \frac{1}{m_{hlj}} \sum_{k=1}^{m_{hlj}} \frac{1}{P_{hljk}} \frac{N_{hljk}}{n_{hljk}} x_{hljki} \dots\dots\dots (2)$$

โดยที่

x_{hljki} คือ จำนวนประชากรที่เจงนับได้ทั้งสิ้น ที่มีลักษณะที่ต้องการศึกษา X ในหมวดอายุ-เพศ i ชุมรวมอาคาร/หมู่บ้านตัวอย่าง k เขตการปกครอง j จังหวัด 1 ภาค h

N_{hljk} คือ จำนวนครัวเรือนที่นับจดได้ทั้งสิ้นในชุมรวมอาคาร/หมู่บ้านตัวอย่าง k เขตการปกครอง j จังหวัด 1 ภาค h

n_{hljk} คือ จำนวนครัวเรือนตัวอย่างทั้งสิ้นในชุมรวมอาคาร/หมู่บ้านตัวอย่าง k เขตการปกครอง j จังหวัด 1 ภาค h

P_{hljk} คือ โอกาสในการเลือกชุมรวมอาคาร/หมู่บ้านตัวอย่าง k เขตการปกครอง j จังหวัด 1 ภาค h

m_{hlj} คือ จำนวนชุมรวมอาคาร/หมู่บ้านตัวอย่างทั้งสิ้น ในเขตการปกครอง j จังหวัด 1 ภาค h

$$ii) y'_{hlji} = \frac{1}{m_{hlj}} \sum_{k=1}^{m_{hlj}} \frac{1}{P_{hljk}} \frac{N_{hljk}}{n_{hljk}} y_{hljki} \dots\dots\dots (3)$$

โดยที่

y_{hljki} คือ จำนวนประชากรที่เจงนับได้ทั้งสิ้น ในหมวดอายุ-เพศ i ชุมรวมอาคาร/หมู่บ้านตัวอย่าง k เขตการปกครอง j จังหวัด 1 ภาค h

2. สูตรการประมาณค่ายอดรวมที่ปรับแล้วของจำนวนประชากร ที่มีลักษณะที่ต้องการศึกษา X สำหรับเขตการปกครอง j จังหวัด 1 ภาค h คือ

$$x''_{hlj} = \sum_{i=1}^{20} x''_{hlji} \dots\dots\dots (4)$$

3. สูตรการประมาณค่ายอดรวมที่ปรับแล้วของจำนวนประชากร ที่มีลักษณะที่ต้องการศึกษา X สำหรับ หมวดอายุ-เพศ i จังหวัด l ภาค h คือ

$$x''_{hli} = \sum_{j=1}^2 x''_{hlji} \dots\dots\dots (5)$$

4. สูตรการประมาณค่ายอดรวมที่ปรับแล้วของจำนวนประชากรที่มีลักษณะที่ต้องการศึกษา X สำหรับจังหวัด l ภาค h คือ

$$x''_{hl} = \sum_{j=1}^2 x''_{hlj} = \sum_{i=1}^{20} x''_{hli} \dots\dots\dots (6)$$

5. สูตรการประมาณค่ายอดรวมที่ปรับแล้วของจำนวนประชากรที่มีลักษณะที่ต้องการศึกษา X สำหรับหมวดอายุ-เพศ i เขตการปกครอง j ภาค h คือ

$$x''_{hji} = \sum_{l=1}^{A_h} x''_{hlji} \dots\dots\dots (7)$$

โดยที่

A_h คือ จำนวนจังหวัดทั้งสิ้น ในภาค h และ $\sum_{h=1}^5 A_h = 76$

6. สูตรการประมาณค่ายอดรวมที่ปรับแล้วของจำนวนประชากร ที่มีลักษณะที่ต้องการศึกษา X สำหรับเขตการปกครอง j ภาค h คือ

$$x''_{hj} = \sum_{l=1}^{A_h} x''_{hlj} = \sum_{i=1}^{20} x''_{hji} \dots\dots\dots (8)$$

7. สูตรการประมาณค่ายอดรวมที่ปรับแล้ว ของจำนวนประชากร ที่มีลักษณะที่ต้องการศึกษา X สำหรับหมวดอายุ-เพศ i ภาค h คือ

$$x''_{hi} = \sum_{l=1}^{A_h} x''_{hli} = \sum_{j=1}^2 x''_{hji} \dots\dots\dots (9)$$

8. สูตรการประมาณค่ายอดรวมที่ปรับแล้วของจำนวนประชากร ที่มีลักษณะที่ต้องการศึกษา X สำหรับภาค h คือ

$$x_h'' = \sum_{l=1}^{A_h} x_{hl}'' = \sum_{j=1}^2 x_{hj}'' = \sum_{i=1}^{20} x_{hi}'' \quad \dots\dots\dots (10)$$

9. สูตรการประมาณค่ายอดรวมที่ปรับแล้วของจำนวนประชากร ที่มีลักษณะที่ต้องการศึกษา X สำหรับเขตการปกครอง j ที่ว่าราชอาณาจักร คือ

$$x_j'' = \sum_{h=1}^5 x_{hj}'' \quad \dots\dots\dots (11)$$

10. สูตรการประมาณค่ายอดรวมที่ปรับแล้วของจำนวนประชากร ที่มีลักษณะที่ต้องการศึกษา X สำหรับหมวดอายุ-เพศ i ที่ว่าราชอาณาจักร คือ

$$x_i'' = \sum_{h=1}^5 x_{hi}'' \quad \dots\dots\dots (12)$$

11. สูตรการประมาณค่ายอดรวมที่ปรับแล้วของจำนวนประชากร ที่มีลักษณะที่ต้องการศึกษา X สำหรับ ที่ว่าราชอาณาจักร คือ

$$x'' = \sum_{h=1}^5 x_h'' = \sum_{j=1}^2 x_j'' = \sum_{i=1}^{20} x_i'' \quad \dots\dots\dots (13)$$

3. วิธีการเก็บรวบรวมข้อมูล

การสำรวจได้ดำเนินการพร้อมกันทั่วประเทศ ในระหว่างวันที่ 1 – 12 ของเดือน กรกฎาคม-กันยายน พ.ศ. 2550 มีครัวเรือนที่ตกเป็นตัวอย่างทั้งสิ้น 79,560 ครัวเรือน เป็นครัวเรือนตัวอย่างในกรุงเทพมหานคร 4,680 ครัวเรือน ในเขตเทศบาล 45,360 ครัวเรือน และนอกเขตเทศบาล 29,520 ครัวเรือน สำหรับวิธีการเก็บรวบรวมข้อมูลใช้การสัมภาษณ์หัวหน้าครัวเรือน หรือสมาชิกในครัวเรือนที่ตกเป็นตัวอย่าง โดยพนักงานของสำนักงานสถิติแห่งชาติ ซึ่งมีประสบการณ์ในการสำรวจ ทั้งนี้ ในกรุงเทพมหานครใช้พนักงานทำการสัมภาษณ์ จำนวน 44 คน ในจังหวัดอื่น ๆ จำนวน 830 คน

4. การปิดตัวเลข

ในตารางสถิติ ผลรวมของแต่ละจำนวนอาจไม่เท่ากับยอดรวม เนื่องจากข้อมูลแต่ละจำนวนได้มีการปิดเศษเป็นหลักพัน โดยอิสระจากกัน

บทที่ 3

ผลการสำรวจที่สำคัญ

รายงานนี้เสนอผลการสำรวจภาวะการมีงานทำของประชากรทั่วราชอาณาจักร โดยดำเนินการปฏิบัติงานเก็บรวบรวมข้อมูลระหว่างวันที่ 1 – 12 ของเดือนกรกฎาคม สิงหาคมและกันยายน พ.ศ. 2550 ซึ่งเป็นการสำรวจไตรมาสที่ 3 ของปี ผลการสำรวจทำให้ทราบถึง ภาวะการมีงานทำ การว่างงาน และลักษณะที่สำคัญบางประการของกำลังแรงงานในประเทศระหว่าง เดือนกรกฎาคม-กันยายน พ.ศ. 2550

อนึ่ง จำนวนประชากร ที่ใช้เป็นฐานในการประมาณผลตามระเบียบวิธีการสุ่มตัวอย่างสำหรับโครงการสำรวจภาวะการทำงานของประชากรตั้งแต่รอบที่ 1 เดือนกุมภาพันธ์ 2538 เป็นต้นมานั้น ได้มีการเปลี่ยนแปลงเพื่อให้สอดคล้องกับจำนวนประชากรที่ใช้ในการวางแผนพัฒนาเศรษฐกิจและสังคมแห่งชาติ ซึ่งได้จากการคาดประมาณประชากรของประเทศไทย พ.ศ. 2533-2563 ที่ได้จัดทำขึ้นใหม่โดย สำนักพัฒนาสังคมและคุณภาพชีวิต สำนักงานคณะกรรมการพัฒนาการเศรษฐกิจและสังคมแห่งชาติ เมื่อเดือนพฤษภาคม พ.ศ. 2546

1. ลักษณะของกำลังแรงงาน

จำนวนประชากรมีประมาณ 65.8 ล้านคน ในจำนวนนี้เป็นผู้มีอายุ 15 ปีขึ้นไปประมาณ 51.1 ล้านคน โดยเป็นผู้ที่อยู่ในกำลังแรงงานรวมประมาณ 37.6 ล้านคน ซึ่งในจำนวนนี้ส่วนใหญ่อาศัยอยู่นอกเขตเทศบาล คือร้อยละ 69.7 และประมาณร้อยละ 53.8 ของผู้อยู่ในกำลังแรงงานทั้งหมดเป็นชาย

กำลังแรงงานปัจจุบันซึ่งประกอบด้วย ผู้มีงานทำและผู้พร้อมจะทำงาน มีจำนวนประมาณ 37.6 ล้านคน ต่างจากกำลังแรงงานรวมประมาณ 47,400 คน ซึ่งจำนวนที่แตกต่างนี้เป็นผู้ที่ไม่พร้อมจะทำงานเนื่องจากโรคฤดูกาลหรือที่เรียกว่ากำลังแรงงานที่โรคฤดูกาล

จำนวนผู้ว่างงานมีประมาณ 4.4 แสนคน หรือร้อยละ 1.2 ของกำลังแรงงานปัจจุบัน ในจำนวนนี้เป็นผู้ที่กำลังหางานทำประมาณร้อยละ 0.2 และเป็นผู้ที่ไม่ได้หางานทำแต่พร้อมจะทำงานร้อยละ 0.9

ส่วนผู้ที่ไม่อยู่ในกำลังแรงงาน แบ่งเป็น 2 กลุ่มใหญ่ ๆ คือ กลุ่มผู้ที่มีอายุตั้งแต่ 15 ปีขึ้นไป และกลุ่มผู้ที่มีอายุต่ำกว่า 15 ปี โดยกลุ่มแรกมีประมาณร้อยละ 20.5 ของประชากรทั้งสิ้น หรือร้อยละ 26.4 ของผู้ที่มีอายุตั้งแต่ 15 ปีขึ้นไปทั้งหมด ซึ่งประกอบด้วย แม่บ้านประมาณ 4.2 ล้านคน นักเรียน 4.3 ล้านคน และเด็ก ชรา หรือป่วย พิการจนไม่สามารถทำงานได้ ประมาณ 4.3 ล้านคน สำหรับผู้ที่มีอายุต่ำกว่า 15 ปีนั้นมีประมาณ 14.7 ล้านคนหรือร้อยละ 22.3 ของประชากรทั้งสิ้น

ตาราง ก จำนวนและอัตราร้อยละของประชากร จำแนกตามสถานภาพแรงงาน เพศ และเขตการปกครอง

สถานภาพแรงงาน	ทั่วราชอาณาจักร			ในเขตเทศบาล			นอกเขตเทศบาล		
	รวม	ชาย	หญิง	รวม	ชาย	หญิง	รวม	ชาย	หญิง
จำนวน ('000)									
ยอดรวม	65,800.1	32,286.0	33,514.1	20,051.8	9,584.0	10,467.8	45,748.2	22,702.0	23,046.3
กำลังแรงงานรวม	37,611.6	20,247.3	17,364.4	11,392.7	5,943.8	5,448.9	26,218.9	14,303.5	11,915.4
1.กำลังแรงงานปัจจุบัน	37,564.2	20,234.8	17,329.4	11,387.5	5,941.2	5,446.3	26,176.7	14,293.6	11,883.1
1.1 ผู้มีงานทำ	37,122.0	19,976.7	17,145.3	11,232.8	5,845.9	5,386.9	25,889.1	14,130.8	11,758.4
1) ทำงาน	36,855.0	19,837.0	17,018.1	11,169.4	5,810.0	5,359.5	25,685.6	14,027.0	11,658.6
2) มีงานประจำแต่ไม่ได้ทำงาน	267.0	139.7	127.3	63.4	35.9	27.5	203.5	103.8	99.8
1.2 ผู้ว่างงาน	442.2	258.1	184.1	154.7	95.3	59.4	287.6	162.9	124.7
1) หางานทำ	87.7	50.9	36.8	37.8	23.3	14.5	50.0	27.6	22.3
2) ไม่หางานทำแต่พร้อมที่จะทำงาน	354.5	207.2	147.3	116.9	72.0	44.9	237.6	135.3	102.3
2.กำลังแรงงานที่รอดูฤกษ์	47.4	12.5	35.0	5.2	2.6	2.6	42.2	9.9	32.4
ไม่อยู่ในกำลังแรงงานอายุ 15 ปีขึ้นไป	13,507.1	4,542.5	8,964.7	4,608.7	1,595.7	3,013.0	8,898.4	2,946.8	5,951.7
1. ทำงานบ้าน	4,211.9	146.8	4,065.1	1,442.3	60.1	1,382.2	2,769.6	86.7	2,682.9
2. เรียนหนังสือ	4,306.7	2,090.7	2,216.0	1,529.1	733.7	795.4	2,777.6	1,357.0	1,420.6
3. ยังเด็ก ขรา/ไม่สามารถทำงานได้	4,264.5	1,849.0	2,415.5	1,312.9	580.9	732.0	2,951.6	1,268.1	1,683.5
4. อื่น ๆ	724.1	456.0	268.0	324.4	221.0	103.4	399.6	235.0	164.6
อายุต่ำกว่า 15 ปี	14,681.3	7,496.3	7,185.0	4,050.5	2,044.6	2,005.9	10,630.9	5,451.8	5,179.1
อัตราร้อยละ									
ยอดรวม	100.0	100.0	100.0	100.0	100.0	100.0	100.0	100.0	100.0
กำลังแรงงานรวม	57.2	62.7	51.8	56.8	62.0	52.1	57.3	63.0	51.7
1.กำลังแรงงานปัจจุบัน	57.1	62.7	51.7	56.8	62.0	52.0	57.2	63.0	51.6
1.1 ผู้มีงานทำ	56.4	61.9	51.2	56.0	61.0	51.5	56.6	62.2	51.0
1) ทำงาน	56.0	61.4	50.8	55.7	60.6	51.2	56.2	61.8	50.6
2) มีงานประจำแต่ไม่ได้ทำงาน	0.4	0.4	0.4	0.3	0.4	0.3	0.4	0.5	0.4
1.2 ผู้ว่างงาน	0.7	0.8	0.6	0.8	1.0	0.6	0.6	0.7	0.5
1) หางานทำ	0.1	0.2	0.1	0.2	0.2	0.1	0.1	0.1	0.1
2) ไม่หางานทำแต่พร้อมที่จะทำงาน	0.5	0.6	0.4	0.6	0.8	0.4	0.5	0.6	0.4
2.กำลังแรงงานที่รอดูฤกษ์	0.1	0.0	0.1	0.0	0.0	0.0	0.1	0.0	0.1
ไม่อยู่ในกำลังแรงงานอายุ 15 ปีขึ้นไป	20.5	14.1	26.8	23.0	16.7	28.8	19.5	13.0	25.8
1. ทำงานบ้าน	6.4	0.5	12.1	7.2	0.6	13.2	6.1	0.4	11.6
2. เรียนหนังสือ	6.6	6.5	6.6	7.6	7.7	7.6	6.1	6.0	6.2
3. ยังเด็ก ขรา/ไม่สามารถทำงานได้	6.5	5.7	7.2	6.6	6.1	7.0	6.5	5.6	7.3
4. อื่น ๆ	1.1	1.4	0.8	1.6	2.3	1.0	0.9	1.0	0.7
อายุต่ำกว่า 15 ปี	22.3	23.2	21.4	20.2	21.3	19.2	23.2	24.0	22.5

ตาราง ข จำนวนและอัตราร้อยละของประชากร จำแนกตามสถานภาพแรงงาน เพศ ภาคและเขตการปกครอง

สถานภาพแรงงาน และเพศ	หัวหน้าอาชีพจักร		กรงทัพ-		คลัง		เหมือ		ตะวันออกขงเหนือ		ใต้				
	รวม	ในเขตฯ	นอกเขตฯ	รวม	ในเขตฯ	นอกเขตฯ	รวม	ในเขตฯ	นอกเขตฯ	รวม	ในเขตฯ	นอกเขตฯ			
	จำนวน ('000)														
ยตรวม	65,800.1	20,051.8	45,748.2	6,920.3	5,297.3	10,782.2	11,688.9	2,270.5	9,418.4	22,110.6	3,446.8	18,663.8	9,000.9	2,117.0	6,883.9
ผู้อยู่ในกำลังแรงงาน	37,611.6	11,392.7	26,218.9	4,046.2	3,135.4	6,477.8	6,786.6	1,264.9	5,521.6	12,116.5	1,816.6	10,299.9	5,049.3	1,129.7	3,919.6
ผู้อยู่ในกำลังแรงงานอายุ 15 ปีขึ้นไป	13,507.1	4,608.7	8,898.4	1,693.5	1,151.3	2,117.9	2,431.2	534.9	1,896.3	4,475.2	776.9	3,698.3	1,638.1	452.1	1,186.0
ผู้อยู่ในกำลังแรงงานอายุต่ำกว่า 15 ปี	14,681.3	4,050.5	10,630.9	1,180.6	1,010.7	2,186.5	2,471.2	470.7	2,000.5	5,518.9	833.3	4,665.6	2,313.5	535.2	1,778.3
ชาย	32,286.0	9,584.0	22,702.0	3,256.8	2,534.9	5,323.3	5,743.3	1,078.7	4,664.6	10,981.4	1,684.8	9,296.6	4,446.3	1,028.8	3,417.6
ผู้อยู่ในกำลังแรงงาน	20,247.3	5,943.8	14,303.5	2,076.6	1,639.9	3,503.2	3,616.2	643.3	2,972.9	6,658.2	980.1	5,678.1	2,753.2	603.9	2,149.3
ผู้อยู่ในกำลังแรงงานอายุ 15 ปีขึ้นไป	4,542.5	1,595.7	2,946.8	571.3	389.2	693.1	873.3	203.9	669.4	1,502.4	275.6	1,226.7	513.2	155.7	357.5
ผู้อยู่ในกำลังแรงงานอายุต่ำกว่า 15 ปี	7,496.3	2,044.6	5,451.8	608.9	505.8	1,127.0	1,253.8	231.6	1,022.2	2,820.9	429.1	2,391.8	1,179.9	269.2	910.8
หญิง	33,514.1	10,467.8	23,046.3	3,663.5	2,762.4	5,458.9	5,945.6	1,191.8	4,753.9	11,129.2	1,762.0	9,367.1	4,554.6	1,088.2	3,466.3
ผู้อยู่ในกำลังแรงงาน	17,364.4	5,448.9	11,915.4	1,969.5	1,495.5	2,974.6	3,170.4	621.7	2,548.7	5,458.3	836.5	4,621.8	2,296.0	525.8	1,770.3
ผู้อยู่ในกำลังแรงงานอายุ 15 ปีขึ้นไป	8,964.7	3,013.0	5,951.7	1,122.2	762.0	1,424.8	1,557.9	331.0	1,226.9	2,972.8	501.3	2,471.5	1,124.9	296.4	828.5
ผู้อยู่ในกำลังแรงงานอายุต่ำกว่า 15 ปี	7,185.0	2,005.9	5,179.1	571.7	504.8	1,059.5	1,217.4	239.1	978.3	2,698.0	424.2	2,273.8	1,133.6	266.0	867.6
ยตรวม	100.0	100.0	100.0	100.0	100.0	100.0	100.0	100.0	100.0	100.0	100.0	100.0	100.0	100.0	100.0
ผู้อยู่ในกำลังแรงงาน	57.2	56.8	57.3	58.5	59.2	60.1	58.1	55.7	58.6	54.8	52.7	55.2	56.1	53.4	56.9
ผู้อยู่ในกำลังแรงงานอายุ 15 ปีขึ้นไป	20.5	23.0	19.5	24.5	21.7	19.6	20.8	23.6	20.1	20.2	22.5	19.8	18.2	21.4	17.2
ผู้อยู่ในกำลังแรงงานอายุต่ำกว่า 15 ปี	24.0	20.2	23.2	17.1	19.1	20.3	21.1	20.7	21.2	25.0	24.8	25.0	30.1	25.3	25.8
ชาย	100.0	100.0	100.0	100.0	100.0	100.0	100.0	100.0	100.0	100.0	100.0	100.0	100.0	100.0	100.0
ผู้อยู่ในกำลังแรงงาน	62.7	62.0	63.0	63.8	64.7	65.8	63.0	59.6	63.7	60.6	58.2	61.1	61.9	58.7	62.9
ผู้อยู่ในกำลังแรงงานอายุ 15 ปีขึ้นไป	14.1	16.7	13.0	17.5	15.4	13.0	15.2	18.9	14.4	13.7	16.4	13.2	11.5	15.1	10.5
ผู้อยู่ในกำลังแรงงานอายุต่ำกว่า 15 ปี	23.2	21.3	24.0	18.7	20.0	21.2	21.8	21.5	21.9	25.7	25.5	25.7	26.5	26.2	26.7
หญิง	100.0	100.0	100.0	100.0	100.0	100.0	100.0	100.0	100.0	100.0	100.0	100.0	100.0	100.0	100.0
ผู้อยู่ในกำลังแรงงาน	51.8	52.1	51.7	53.8	54.1	54.5	53.3	52.2	53.6	49.1	47.5	49.3	50.4	48.3	51.1
ผู้อยู่ในกำลังแรงงานอายุ 15 ปีขึ้นไป	26.8	28.8	25.8	30.6	27.6	26.1	26.2	27.8	25.8	26.7	28.5	26.4	24.7	27.2	23.9
ผู้อยู่ในกำลังแรงงานอายุต่ำกว่า 15 ปี	21.4	19.2	22.5	15.6	18.3	19.4	20.5	20.1	20.6	24.2	24.1	24.3	24.9	24.5	25.0

2. การมีส่วนร่วมในกำลังแรงงาน

ตาราง ค แสดงอัตราการมีส่วนร่วมในกำลังแรงงาน หรือร้อยละของประชากรที่อยู่ในกำลังแรงงานรวม (รวมกำลังแรงงานที่รอฤดูกาลด้วย) ต่อประชากรที่มีอายุ 15 ปีขึ้นไปทั้งหมด พบว่าการมีส่วนร่วมในกำลังแรงงานของประชากรมีอยู่ร้อยละ 73.6 โดยผู้ที่อยู่นอกเขตเทศบาลมีอัตราการมีส่วนร่วมในกำลังแรงงานมากกว่าผู้ที่อยู่ในเขตเทศบาลคือร้อยละ 74.7 และร้อยละ 71.2 ตามลำดับ

ตาราง ค อัตราการมีส่วนร่วมในกำลังแรงงาน จำแนกตามหมวดอายุ เพศ ภาค และเขตการปกครอง

(หน่วยเป็นร้อยละ)

หมวดอายุ (ปี) และเพศ	ทั่วราชอาณาจักร			กรุงเทพมหานคร				ภาคกลาง			ภาคเหนือ			ภาคตะวันออกเฉียงเหนือ			ภาคใต้		
	รวม	ในเขตเทศบาล	นอกเขตเทศบาล	รวม	ในเขตเทศบาล	นอกเขตเทศบาล	รวม	ในเขตเทศบาล	นอกเขตเทศบาล	รวม	ในเขตเทศบาล	นอกเขตเทศบาล	รวม	ในเขตเทศบาล	นอกเขตเทศบาล	รวม	ในเขตเทศบาล	นอกเขตเทศบาล	
ยอดรวม	73.6	71.2	74.7	70.5	74.6	73.1	75.4	73.6	70.3	74.4	73.0	70.0	73.6	75.5	71.4	76.8			
15-19	28.5	23.0	30.6	22.3	30.8	26.7	32.8	25.3	18.0	27.1	26.9	20.3	28.1	35.7	26.4	38.6			
20-24	70.3	63.4	73.4	56.3	75.3	71.9	77.1	71.8	60.0	74.6	68.2	60.9	69.6	74.3	68.6	76.0			
25-29	87.5	88.0	87.2	85.4	90.8	90.9	90.8	88.6	88.6	88.6	84.9	88.7	84.2	86.8	88.9	86.2			
30-34	90.4	90.6	90.2	90.4	91.3	90.6	91.7	90.2	91.0	90.0	89.4	90.4	89.2	90.9	91.7	90.6			
35-39	91.5	89.6	92.5	89.9	90.3	89.3	90.8	93.1	90.4	93.7	92.4	90.3	92.7	91.8	87.2	93.2			
40-49	90.2	87.5	91.4	84.8	89.1	88.1	89.6	91.8	91.4	91.9	91.3	89.1	91.7	91.8	88.9	92.7			
50-59	82.5	77.5	84.6	73.2	79.5	76.5	80.8	84.4	82.6	84.8	85.3	81.5	86.0	85.6	82.3	86.6			
60 ขึ้นไป	39.4	30.0	43.2	22.6	35.3	28.5	38.3	41.5	35.5	43.0	42.9	37.3	43.9	46.5	36.0	49.7			
ชาย	81.7	78.8	82.9	78.4	82.6	80.8	83.5	80.6	75.9	81.6	81.6	78.1	82.2	84.3	79.5	85.7			
15-19	34.7	27.6	37.4	26.3	37.6	30.6	40.8	29.8	20.9	31.9	32.5	25.4	33.8	45.8	34.0	49.4			
20-24	78.7	69.3	82.7	62.4	80.9	77.3	82.7	78.1	63.7	81.4	78.7	68.2	80.7	85.6	74.6	89.0			
25-29	94.4	92.3	95.5	87.8	96.9	95.7	97.5	93.9	93.0	94.1	94.4	94.6	94.4	96.0	95.4	96.2			
30-34	96.6	96.9	96.4	96.7	97.2	97.2	97.1	97.1	95.3	97.5	94.8	96.6	94.5	98.7	98.3	98.8			
35-39	97.1	97.1	97.1	97.2	97.2	97.5	97.0	96.5	96.5	96.5	97.1	97.1	97.1	97.8	96.1	98.3			
40-49	97.1	96.0	97.6	95.1	96.8	96.7	96.9	96.6	95.9	96.7	98.1	95.9	98.5	97.6	97.6	97.6			
50-59	93.1	89.6	94.6	87.3	91.0	88.7	92.0	93.6	91.5	94.1	95.7	92.4	96.2	94.1	92.9	94.5			
60 ขึ้นไป	51.6	38.8	56.5	30.2	45.9	36.1	50.1	54.2	43.8	56.7	56.9	49.9	58.1	58.1	44.3	62.2			
หญิง	66.0	64.4	66.7	63.7	67.2	66.2	67.6	67.1	65.3	67.5	64.7	62.5	65.2	67.1	64.0	68.1			
15-19	22.0	18.6	23.4	18.4	23.7	22.8	24.2	20.7	15.2	22.0	21.0	15.2	22.1	25.2	18.6	27.2			
20-24	61.7	57.6	63.6	50.7	69.4	66.4	71.1	65.3	56.6	67.5	56.9	53.5	57.5	62.6	62.8	62.5			
25-29	80.4	84.1	78.3	83.4	84.6	86.2	83.7	83.1	84.3	82.8	74.6	82.5	73.1	77.4	82.4	75.8			
30-34	84.3	84.9	84.0	84.8	85.5	84.4	86.1	83.3	87.0	82.4	83.9	84.5	83.8	83.2	85.5	82.5			
35-39	86.4	83.0	88.1	83.6	84.0	82.0	85.0	89.9	85.1	91.1	87.9	84.0	88.6	86.1	79.1	88.3			
40-49	83.8	80.2	85.5	76.0	82.1	80.6	82.9	87.4	87.5	87.4	84.7	82.7	85.1	86.3	81.0	88.0			
50-59	72.8	67.0	75.4	61.3	69.2	66.0	70.8	75.7	74.7	75.9	75.7	71.6	76.5	77.8	72.9	79.3			
60 ขึ้นไป	29.6	23.2	32.3	17.1	27.1	22.7	29.0	30.6	28.8	31.0	31.7	27.5	32.4	37.1	29.4	39.4			

เมื่อพิจารณาตามหมวดอายุพบว่า การมีส่วนร่วมในกำลังแรงงานมีอัตราสูงเกือบทุกหมวดอายุ ยกเว้นเพียงหมวดอายุ 15-19 ปี ซึ่งเป็นหมวดอายุที่อยู่ในวัยเรียนแต่ก็ยังมีโอกาสเป็นผู้มีส่วนร่วมในกำลังแรงงานในฐานะช่วยธุรกิจของครัวเรือนได้ โดยเฉพาะผู้ที่อาศัยอยู่นอกเขตเทศบาลที่ครัวเรือนส่วนใหญ่ประกอบกิจกรรมทางการเกษตร จึงพบว่ามีส่วนร่วมในกำลังแรงงานสูงกว่าผู้ที่อาศัยอยู่ในเขตเทศบาล ซึ่งส่วนใหญ่กำลังเรียนหนังสืออยู่เพียงอย่างเดียว

เมื่อพิจารณาระหว่างเพศพบว่า ชายมีส่วนร่วมในกำลังแรงงานมากกว่าหญิง (ร้อยละ 81.7 และร้อยละ 66.0 ตามลำดับ) นอกจากนี้ ในเขตเทศบาลและนอกเขตเทศบาล รวมทั้งภาคต่างๆ มีลักษณะเช่นเดียวกัน

จากตาราง ข เมื่อพิจารณาอัตราการมีส่วนร่วมในกำลังแรงงานกับสถานภาพสมรส พบว่าผู้ที่มีสถานภาพสมรส มีส่วนร่วมในกำลังแรงงานสูงสุด คือร้อยละ 82.5 และนอกจากนี้ยังพบว่าชายที่มีสถานภาพสมรส และหญิงที่มีสถานภาพหย่า มีส่วนร่วมในกำลังแรงงานสูงสุด คือร้อยละ 91.0 และร้อยละ 79.4 ตามลำดับ เมื่อพิจารณาตามเขตการปกครองพบว่า ในเขตเทศบาลผู้ที่มีสถานภาพแยกกันอยู่ มีส่วนร่วมในกำลังแรงงานในอัตราสูงสุดคือร้อยละ 80.4 ชายที่สมสร้อยละ 88.2 และหญิงที่หย่าร้อยละ 79.0 ส่วนนอกเขตเทศบาลผู้ที่มีสถานภาพสมรส มีส่วนร่วมในกำลังแรงงานในอัตราสูงสุดคือร้อยละ 83.8 ชายที่สมสร้อยละ 92.2 และหญิงที่หย่าร้อยละ 79.7 (ไม่นับรวมกำลังแรงงานที่เคยสมรสแต่ไม่ทราบสถานภาพ ซึ่งมีอยู่เพียงเล็กน้อยของกำลังแรงงานทั้งหมด)

ตาราง ข อัตราการมีส่วนร่วมในกำลังแรงงาน จำแนกตามสถานภาพสมรส เพศ และเขตการปกครอง

(หน่วยเป็นร้อยละ)

เขตการปกครอง และเพศ	สถานภาพสมรส						
	รวม	โสด	สมรส	หม้าย	หย่า	แยกกันอยู่	เคยสมรสแต่ไม่ทราบ สถานภาพ
ยอดรวม	73.6	59.2	82.5	39.3	82.2	80.2	86.0
ชาย	81.7	64.4	91.0	42.8	87.9	85.7	92.3
หญิง	66.0	52.4	74.4	38.5	79.4	76.9	83.5
ในเขตเทศบาล	71.2	62.3	79.3	37.8	80.0	80.4	83.7
ชาย	78.8	64.5	88.2	39.8	82.5	85.7	92.3
หญิง	64.4	60.0	70.5	37.4	79.0	77.7	79.4
นอกเขตเทศบาล	74.7	57.2	83.8	39.9	83.6	80.2	100.0
ชาย	82.9	64.3	92.2	43.9	90.4	85.8	-
หญิง	66.7	46.2	75.9	38.9	79.7	76.3	100.0

เมื่อพิจารณาอัตราการมีส่วนร่วมในกำลังแรงงาน กับระดับการศึกษาที่สำเร็จ จากตาราง ง พบว่า ผู้ที่เข้าสู่กำลังแรงงานส่วนใหญ่จบการศึกษาในระดับอุดมศึกษา ประถมศึกษา และต่ำกว่าประถมศึกษา ส่วนผู้ที่จบการศึกษาระดับมัธยมศึกษาตอนต้น และมัธยมศึกษาตอนปลาย โดยเฉพาะสายวิชาการศึกษามีส่วนร่วมในกำลังแรงงานน้อยกว่า เนื่องจากกำลังแรงงานในส่วนนี้มีโอกาสศึกษาต่อมากกว่าระดับการศึกษาอื่นๆ ส่วนผู้ที่อาศัยอยู่นอกเขตเทศบาลมีอัตราการมีส่วนร่วมในกำลังแรงงานมากกว่าผู้ที่อาศัยอยู่ในเขตเทศบาลเกือบทุกระดับการศึกษา ยกเว้นผู้ที่จบระดับมัธยมศึกษาตอนปลายสายอาชีวศึกษาที่ในเขตเทศบาลมีอัตราการศึกษาเข้าสู่กำลังแรงงานมากกว่านอกเขตเทศบาล

ตาราง ง อัตราการมีส่วนร่วมในกำลังแรงงาน จำแนกตามระดับการศึกษาที่สำเร็จ เพศ และเขตการปกครอง

(หน่วยเป็นร้อยละ)

เขตการปกครอง และเพศ	ระดับการศึกษาที่สำเร็จ											
	รวม	ไม่มี การ ศึกษา	ต่ำกว่า ประถม ศึกษา	ประถม ศึกษา	มัธยม ศึกษา ตอนต้น	มัธยมศึกษาตอนปลาย			อุดมศึกษา			อื่น ๆ ^{1/} และไม่ ไม่ทราบ
						สาย สามัญ	สาย อาชีว ศึกษา	สาย วิชาการ ศึกษา	สาย อาชีพ	สาย วิชาการ	สาย ศึกษา	
ยอดรวม	73.6	50.6	73.3	82.6	61.4	72.9	69.7	50.0	89.0	86.6	87.1	86.3
ชาย	81.7	64.8	83.0	89.0	70.0	81.8	75.0	51.6	90.9	91.9	88.9	97.2
หญิง	66.0	43.7	65.4	75.7	51.7	63.5	62.3	48.2	87.3	80.9	85.9	74.4
ในเขตเทศบาล	71.2	43.3	65.8	79.3	61.5	64.2	72.0	48.0	88.2	85.8	79.9	89.9
ชาย	78.8	55.9	77.3	86.7	69.1	72.3	77.8	52.8	90.2	90.8	81.1	97.7
หญิง	64.4	37.9	57.9	71.7	53.0	56.4	64.2	43.0	86.5	80.9	79.3	82.3
นอกเขตเทศบาล	74.7	52.7	75.4	83.6	61.3	78.8	67.5	51.8	90.8	87.4	92.6	84.9
ชาย	82.9	67.1	84.5	89.7	70.4	87.8	72.4	50.5	92.6	92.9	93.3	97.0
หญิง	66.7	45.4	67.8	76.9	51.0	68.7	60.5	53.5	89.3	80.8	92.0	71.2

^{1/} รวมอาชีวศึกษาระยะสั้น

3. กำลังแรงงานที่เป็นผู้มีงานทำ

3.1 สถานภาพการทำงาน

ในจำนวนผู้มีงานทำทั้งสิ้นประมาณ 37.1 ล้านคนนั้น ส่วนใหญ่ทำงานในฐานะลูกจ้าง ร้อยละ 43.5 ในจำนวนนี้ประมาณ 4 ใน 5 เป็นลูกจ้างเอกชน รองลงมาคือ ทำงานส่วนตัวโดยไม่มีลูกจ้างร้อยละ 32.0 ช่วยธุรกิจในครัวเรือนโดยไม่ได้รับค่าจ้างร้อยละ 21.4 นายจ้างร้อยละ 3.0 ส่วนการรวมกลุ่มมีเพียงร้อยละ 0.1 ของผู้มีงานทำทั้งหมด

สถานภาพการทำงานของผู้มีงานทำทั้งในเขตเทศบาลและนอกเขตเทศบาลมีลักษณะเช่นเดียวกับภาพรวมคือ ในเขตเทศบาลส่วนใหญ่ทำงานในฐานะลูกจ้างมากถึงร้อยละ 59.3 ในจำนวนนี้เป็นลูกจ้างเอกชนร้อยละ 46.1 และลูกจ้างรัฐบาลร้อยละ 13.2 ส่วนนอกเขตเทศบาลผู้มีงานทำส่วนใหญ่ทำงานในฐานะลูกจ้าง ร้อยละ 36.7 ซึ่งเป็นลูกจ้างเอกชนร้อยละ 29.9 รองลงมาคือ ทำงานส่วนตัวโดยไม่มีลูกจ้างร้อยละ 23.8 สำหรับในเขตเทศบาล และมากถึงร้อยละ 35.5 สำหรับนอกเขตเทศบาล ส่วนผู้ที่ทำงานช่วยธุรกิจในครัวเรือนโดยไม่ได้รับค่าจ้างนั้น ในเขตเทศบาลมีสัดส่วนค่อนข้างต่ำเมื่อเทียบกับนอกเขตเทศบาล คือร้อยละ 12.2 เทียบกับร้อยละ 25.3 ทั้งนี้เนื่องมาจากความแตกต่างของสภาพทางเศรษฐกิจและสังคม (ตาราง จ)

ตาราง จ จำนวนและอัตราร้อยละของผู้มีงานทำ จำแนกตามสถานภาพทำงาน ภาคและเขตการปกครอง

สถานภาพทำงาน	ทั่วราชอาณาจักร		ภาคกลาง		ภาคเหนือ		ภาคตะวันออกเฉียงเหนือ		ภาคใต้					
	รวม	ในเขตฯ	นอกเขตฯ	รวม	ในเขตฯ	นอกเขตฯ	รวม	ในเขตฯ	นอกเขตฯ	รวม	ในเขตฯ	นอกเขตฯ		
	จำนวน ('000)													
ยอดรวม	37,122.0	11,232.8	25,889.1	3,992.9	6,385.1	6,691.7	1,243.6	5,448.1	11,965.7	1,788.5	10,177.2	4,993.4	1,114.6	3,878.7
ชาย	1,101.4	512.7	588.7	100.9	174.7	214.4	53.9	160.4	170.2	59.0	111.2	211.4	69.0	142.4
ลูกจ้างรัฐบาล	3,245.8	1,485.7	1,760.2	344.4	442.0	605.0	216.6	388.3	1,039.0	369.9	669.1	418.8	158.1	260.7
ลูกจ้างเอกชน	12,929.1	5,177.4	7,751.7	1,658.4	3,001.5	1,883.6	374.9	1,508.6	2,300.8	423.7	1,877.1	1,763.8	399.3	1,364.5
ทำงานส่วนตัว	11,866.5	2,673.6	9,192.8	656.6	1,663.4	2,334.2	384.2	1,950.0	4,886.1	571.7	4,314.4	1,587.3	322.2	1,265.1
ช่วยธุรกิจส่วนตัว	7,927.6	1,374.2	6,553.5	332.5	1,101.1	1,645.6	212.3	1,433.3	3,533.6	358.9	3,174.7	1,008.8	164.3	844.4
การรวมกลุ่ม	51.6	9.3	42.3	0.1	2.5	8.9	1.4	7.5	36.0	5.4	30.7	3.3	1.7	1.7
	อัตราร้อยละ													
ยอดรวม	100.0	100.0	100.0	100.0	100.0	100.0	100.0	100.0	100.0	100.0	100.0	100.0	100.0	100.0
ชาย	3.0	4.6	2.3	3.3	2.7	3.2	4.3	2.9	1.4	3.3	1.1	4.2	6.2	3.7
ลูกจ้างรัฐบาล	8.7	13.2	6.8	11.1	6.9	9.0	17.4	7.1	8.7	20.7	6.6	8.4	14.2	6.7
ลูกจ้างเอกชน	34.8	46.1	29.9	53.6	47.0	28.2	30.1	27.7	19.2	23.7	18.4	35.3	35.8	35.2
ทำงานส่วนตัว	32.0	23.8	35.5	21.2	26.1	34.9	30.9	35.8	40.8	32.0	42.4	31.8	28.9	32.6
ช่วยธุรกิจส่วนตัว	21.4	12.2	25.3	10.8	17.2	24.6	17.0	26.3	29.5	20.1	31.2	20.2	14.7	21.8
การรวมกลุ่ม	0.1	0.1	0.2	-	0.0	0.1	0.1	0.1	0.3	0.3	0.3	0.1	0.2	0.0

ตาราง ๓ จำนวนและอัตราร้อยละของผู้มีงานทำ จำแนกตามหมวดอุตสาหกรรม ภาค และเขตการปกครอง (ต่อ)

อุตสาหกรรม	ทั่วราชอาณาจักร		กรุงเทพมหานคร		ภาคกลาง		ภาคเหนือ		ภาคตะวันออกเฉียงเหนือ		ภาคใต้	
	รวม	ในเขตฯ	นอกเขตฯ	รวม	ในเขตฯ	นอกเขตฯ	รวม	ในเขตฯ	นอกเขตฯ	รวม	ในเขตฯ	นอกเขตฯ
ยอดรวม	100.0	100.0	100.0	100.0	100.0	100.0	100.0	100.0	100.0	100.0	100.0	100.0
ภาคเกษตรกรรม	41.7	9.1	55.9	1.0	24.7	5.8	33.8	51.0	19.6	58.1	23.7	67.9
1. เกษตรกรรม การทำสัตว์ และการป่าไม้	40.6	8.3	54.7	0.7	23.0	5.0	31.8	50.5	19.0	57.7	23.4	67.7
2. การประมง	1.1	0.8	1.2	0.3	1.7	0.9	2.0	0.4	0.5	0.4	0.3	0.2
นอกภาคเกษตรกรรม	58.3	90.9	44.1	99.0	75.3	94.2	66.2	49.1	80.5	41.9	76.3	32.1
1. การทำเหมืองแร่ และเหมืองหิน	0.2	0.1	0.2	0.0	0.1	0.1	0.1	0.3	0.2	0.3	0.1	0.1
2. การผลิต	15.1	19.5	13.2	21.1	28.3	30.6	27.2	9.9	10.3	9.8	8.4	8.2
3. การไฟฟ้า ก๊าซ และการประปา	0.3	0.4	0.2	0.2	0.4	0.4	0.4	0.3	0.7	0.2	0.3	0.7
4. การก่อสร้าง	5.2	5.4	5.1	5.6	5.5	5.4	5.6	5.7	5.3	5.8	4.9	4.5
5. การขายส่ง การขายปลีก การซ่อมแซมยานยนต์ รถจักรยานยนต์ ของใช้ส่วนบุคคล และของใช้ ในครัวเรือน	14.9	23.5	11.1	24.0	16.3	21.2	13.9	14.0	24.5	11.6	10.4	22.4
6. โรงแรม และภัตตาคาร	6.2	11.9	3.7	11.4	7.2	11.4	5.2	5.6	12.2	4.1	3.7	11.3
7. การขนส่ง สถานที่เก็บสินค้า และการคมนาคม	2.8	5.5	1.6	8.4	3.8	5.2	3.1	1.3	2.6	1.0	1.2	2.8
8. การเป็นสื่อกลางทางการเงิน	0.9	2.3	0.4	3.9	0.9	1.4	0.6	0.6	1.4	0.5	0.3	1.3
9. กิจการด้านอสังหาริมทรัพย์ การให้เช่า และกิจการทางธุรกิจ	1.9	4.4	0.9	7.5	2.2	3.5	1.6	1.0	2.0	0.8	0.7	1.9
10. การบริหารราชการ และการป้องกันประเทศ รวมทั้งการประกันสังคมภาคบังคับ	3.5	5.1	2.7	3.7	3.4	4.7	2.8	3.0	6.2	2.3	3.7	7.8
11. การศึกษา	2.9	4.2	2.4	3.0	2.7	3.4	2.4	3.2	6.0	2.6	2.9	7.1
12. งานด้านสุขภาพ และงานสังคมสงเคราะห์	1.7	3.0	1.2	2.4	1.7	2.5	1.3	2.0	4.2	1.5	1.4	3.7
13. กิจการด้านบริการชุมชน สังคม และการบริการ ส่วนบุคคลอื่นๆ	1.9	3.8	1.1	4.1	2.2	3.3	1.7	1.7	3.8	1.2	1.1	3.4
14. ลูกจ้างในครัวเรือนส่วนบุคคล	0.6	1.5	0.3	2.7	0.5	0.7	0.4	0.4	1.1	0.3	0.2	0.7
15. องค์การระหว่างประเทศและองค์การต่างประเทศ อื่นๆ และสมาชิก	-	0.0	-	0.0	-	0.0	-	0.0	0.0	-	-	-
16. ไม่ทราบ	0.1	0.4	0.0	0.9	0.2	0.3	0.1	-	-	-	-	-

เมื่อพิจารณาเป็นรายภาค พบว่าผู้มีงานทำทุกภาครวมทั้งกรุงเทพมหานคร ส่วนใหญ่ทำงานในฐานะลูกจ้าง รองลงมาคือ ทำงานส่วนตัวโดยไม่มีลูกจ้าง ยกเว้นภาคตะวันออกเฉียงเหนือที่ผู้มีงานทำส่วนใหญ่ทำงานส่วนตัวโดยไม่มีลูกจ้างร้อยละ 40.8 รองลงมาคือช่วยธุรกิจส่วนตัวในครัวเรือนและลูกจ้างร้อยละ 29.5 และ 27.9 ตามลำดับ (ตาราง จ)

3.2 อุตสาหกรรม

เมื่อพิจารณาอุตสาหกรรมหรือประเภทกิจการของสถานที่ที่ผู้มีงานทำทำอยู่นั้น จากตาราง ฉ พบว่ามีผู้ทำงานในภาคเกษตรกรรมร้อยละ 41.7 และนอกภาคเกษตรกรรมร้อยละ 58.3 โดยส่วนใหญ่ทำงานใน สาขาการผลิต และการขายส่ง การขายปลีก การซ่อมแซมยานยนต์ รถจักรยานยนต์ของใช้ส่วนบุคคลและของใช้ในครัวเรือน ซึ่งมีสัดส่วนใกล้เคียงกัน คือร้อยละ 15.1 และ 14.9 ตามลำดับ รองลงมาคือสาขาการโรงแรมและภัตตาคารร้อยละ 6.2 สาขาการก่อสร้างร้อยละ 5.2 สาขาการบริหารราชการและการป้องกันประเทศ รวมทั้งการประกันสังคมภาคบังคับร้อยละ 3.5 สาขาทางการศึกษาร้อยละ 2.9 สาขาการขนส่ง สถานที่เก็บสินค้าและการคมนาคมร้อยละ 2.8 และที่เหลือกระจายอยู่ในสาขาอื่น ๆ

สำหรับในเขตเทศบาลผู้มีงานทำส่วนใหญ่ทำงานนอกภาคเกษตรกรรมคือร้อยละ 90.9 โดยทำงานในสาขาการขายส่ง การขายปลีกมากที่สุดคือ ร้อยละ 23.5 รองลงมาคือ สาขาการผลิตร้อยละ 19.5 สาขาการโรงแรมและภัตตาคารร้อยละ 11.9 ส่วนนอกเขตเทศบาลผู้มีงานทำส่วนใหญ่ทำงานในภาคเกษตรกรรมคือ ร้อยละ 55.9

เมื่อพิจารณาเป็นรายภาคพบว่า กรุงเทพมหานครซึ่งมีลักษณะความเป็นเมืองสูงมีการทำงานนอกภาคเกษตรกรรมสูงที่สุดถึง ร้อยละ 99.0 รองลงมาคือภาคกลางร้อยละ 75.3 และภาคใต้ร้อยละ 52.7 ส่วนภาคตะวันออกเฉียงเหนือและภาคเหนือมีผู้ทำงานในภาคเกษตรมากที่สุดร้อยละ 61.3 และร้อยละ 51.0 ตามลำดับ

3.3 อาชีพ

ผู้มีส่วนทำส่วนใหญ่ทำงานเป็นผู้ปฏิบัติงานที่มีฝีมือในด้านการเกษตรและการประมงมากที่สุด คือ ร้อยละ 38.3 รองลงมาเป็นผู้ประกอบอาชีพพนักงานบริการและพนักงานในร้านค้าและตลาดร้อยละ 14.0 ผู้ประกอบอาชีพขั้นพื้นฐานต่างๆ ในด้านการขายและการให้บริการร้อยละ 10.7 และผู้ประกอบอาชีพผู้ปฏิบัติงานด้านความสามารถทางฝีมือและธุรกิจการค้าที่เกี่ยวข้องร้อยละ 10.4 นอกนั้นประกอบอาชีพอื่น ๆ (ตาราง ข)

ประเภทหรือชนิดของงานที่ผู้มีส่วนทำในเขตเทศบาลส่วนใหญ่ทำอยู่คือ พนักงานบริการและพนักงานในร้านค้าและตลาดร้อยละ 23.7 รองลงมาคืออาชีพผู้ปฏิบัติงานด้านความสามารถทางฝีมือและธุรกิจการค้าที่เกี่ยวข้องร้อยละ 12.0 และอาชีพขั้นพื้นฐานต่าง ๆ ในด้านการขายและการให้บริการร้อยละ 11.8 และอาชีพผู้ปฏิบัติการโรงงานและเครื่องจักรและผู้ปฏิบัติงานด้านการประกอบ ร้อยละ 11.4 ส่วนผู้มีส่วนทำที่อยู่นอกเขตเทศบาลนั้นส่วนใหญ่เป็นผู้ปฏิบัติงานที่มีฝีมือในด้านการเกษตรและการประมงถึงร้อยละ 51.4 รองลงมาเป็นผู้ประกอบอาชีพขั้นพื้นฐานต่างๆ ในด้านการขายและการให้บริการร้อยละ 10.2 และพนักงานบริการและพนักงานในร้านค้าและตลาดร้อยละ 9.8

เมื่อพิจารณาเป็นรายภาคพบว่า ผู้มีส่วนทำทุกภาคส่วนใหญ่ประกอบอาชีพด้านการเกษตรและการประมง โดยเฉพาะภาคตะวันออกเฉียงเหนือเป็นผู้ปฏิบัติงานที่มีฝีมือในด้านการเกษตร และการประมงมากที่สุดคือ ร้อยละ 59.1 รองลงมาเป็นภาคใต้ร้อยละ 44.4 ภาคเหนือร้อยละ 44.2 และภาคกลางร้อยละ 20.5 สำหรับกรุงเทพมหานครมีลักษณะเช่นเดียวกับในเขตเทศบาลคือ ส่วนใหญ่ทำงานเป็นพนักงานบริการและพนักงานในร้านค้าและตลาดมากที่สุดร้อยละ 21.9 รองลงมาคือ อาชีพผู้ปฏิบัติการ โรงงานและเครื่องจักร และผู้ปฏิบัติงานด้านการประกอบซึ่งเท่ากับอาชีพขั้นพื้นฐานต่างๆ ในด้านการขายและการให้บริการร้อยละ 12.4 อาชีพผู้ปฏิบัติงานด้านความสามารถทางฝีมือ และธุรกิจการค้าที่เกี่ยวข้องร้อยละ 12.3 อาชีพผู้บัญญัติกฎหมาย ข้าราชการระดับอาวุโสและผู้จัดการร้อยละ 11.7 และอาชีพผู้ประกอบวิชาชีพด้านเทคนิคสาขาต่างๆและอาชีพที่เกี่ยวข้องร้อยละ 11.4 นอกนั้นประกอบอาชีพอื่นๆ

3.4 การศึกษา

สำหรับระดับการศึกษาที่สำเร็จของผู้มีส่วนทำ (ตาราง ข) พบว่า ผู้มีส่วนทำส่วนใหญ่จบการศึกษาไม่เกินระดับประถมศึกษาและไม่ได้รับการศึกษาเลย ซึ่งมีสัดส่วนสูงถึงร้อยละ 58.2 ส่วนผู้ที่จบการศึกษาระดับมัธยมศึกษามีร้อยละ 27.1 และผู้ที่จบในระดับอุดมศึกษามีร้อยละ 14.3 ที่เหลือเป็นการศึกษาอื่นๆ

ประชากรที่มิงานทำในเขตเทศบาลส่วนใหญ่สำเร็จการศึกษาสูงกว่าระดับประถมศึกษา (ระดับมัธยมศึกษา และระดับอุดมศึกษา) มากกว่านอกเขตเทศบาล (ร้อยละ 59.1 และ ร้อยละ 33.7 ตามลำดับ) กล่าวคือ ในเขตเทศบาลมีผู้จบการศึกษาไม่เกินระดับประถมศึกษาและไม่ได้รับการศึกษาเพียงร้อยละ 40.1 ผู้ที่จบมัธยมศึกษาร้อยละ 31.8 และระดับอุดมศึกษาร้อยละ 27.3 ขณะที่นอกเขตเทศบาลมีผู้จบการศึกษาไม่เกินระดับอุดมศึกษาและไม่ได้รับการศึกษาถึงร้อยละ 66.2 และมีผู้จบระดับมัธยมศึกษาและระดับอุดมศึกษา ร้อยละ 25.1 และร้อยละ 8.6 ตามลำดับ

เมื่อเปรียบเทียบระหว่างภาคพบว่า ผู้มีส่วนทำทุกภาคส่วนใหญ่จบการศึกษาไม่เกินระดับประถมศึกษาและไม่มีการศึกษาซึ่งอยู่ในภาคตะวันออกเฉียงเหนือมากที่สุด คือร้อยละ 68.0 รองลงมาเป็นภาคเหนือร้อยละ 66.1 ภาคใต้ร้อยละ 56.8 ภาคกลางร้อยละ 50.9 ส่วนผู้ที่จบสูงกว่าระดับประถมศึกษาที่มีมากที่สุดในภาคกลาง รองลงมาคือภาคใต้ และภาคตะวันออกเฉียงเหนือและภาคเหนือ ตามลำดับ สำหรับกรุงเทพมหานครมีลักษณะเช่นเดียวกับในเขตเทศบาล กล่าวคือ ผู้มีส่วนทำส่วนใหญ่จบการศึกษาสูงกว่าระดับประถมศึกษาประมาณร้อยละ 64.4 โดยเฉพาะผู้ที่จบระดับอุดมศึกษามีถึงร้อยละ 33.3

ตาราง ข จำนวนและอัตราร้อยละของผู้มีงานทำ จำแนกตามระดับการศึกษาที่สำเร็จ ภาค และเขตการปกครอง

ระดับการศึกษาที่สำเร็จ	ทั่วราชอาณาจักร			ภาคกลาง			ภาคเหนือ			ภาคตะวันออกเฉียงเหนือ			ภาคใต้		
	รวม	ในเขตฯ	นอกเขตฯ	รวม	ในเขตฯ	นอกเขตฯ	รวม	ในเขตฯ	นอกเขตฯ	รวม	ในเขตฯ	นอกเขตฯ	รวม	ในเขตฯ	นอกเขตฯ
	จำนวน (000)														
ยอดรวม	37,122.0	11,232.8	25,889.1	3,993.2	9,478.1	3,092.9	6,385.1	6,691.7	1,243.6	5,448.1	11,965.7	1,788.5	10,177.2	4,993.4	3,878.7
ไม่มีการศึกษา	1,266.2	242.6	1,023.6	69.7	265.7	58.7	207.0	512.5	50.0	462.5	190.7	25.1	165.6	227.6	188.4
ต่ำกว่าประถมศึกษา	11,838.3	2,373.6	9,464.7	655.8	2,629.1	640.6	1,988.5	2,610.4	378.9	2,231.5	4,525.8	477.4	4,048.3	1,417.2	1,196.3
ประถมศึกษา	8,504.4	1,890.8	6,613.6	660.9	1,937.0	529.6	1,407.4	1,298.9	170.8	1,128.0	3,417.1	331.0	3,086.1	1,190.6	992.1
มัธยมศึกษาตอนต้น	5,451.8	1,745.1	3,706.7	605.8	1,600.1	547.1	1,053.0	806.1	164.5	641.5	1,649.3	244.1	1,405.2	790.5	607.0
มัธยมศึกษาตอนปลาย	4,617.4	1,826.4	2,791.0	633.0	1,431.7	562.2	869.5	714.9	176.3	538.6	1,178.4	271.2	907.2	659.4	475.7
- สาขามัธยมศึกษา	3,372.2	1,197.1	2,175.1	393.8	992.1	375.8	616.3	540.5	115.1	425.4	970.7	192.1	778.7	475.0	354.7
- สาขาวิชาศึกษา	1,232.8	623.6	609.3	239.0	434.5	184.6	249.9	171.2	59.7	111.5	205.2	77.5	127.7	183.0	120.1
- สาขาวิชาการศึกษา	12.4	5.7	6.7	0.2	5.1	1.8	3.2	3.1	1.4	1.6	2.6	1.7	0.8	1.4	1.0
อุดมศึกษา	5,288.2	3,062.5	2,225.7	1,327.9	1,543.3	721.6	821.7	731.9	295.0	436.9	1,002.1	439.1	563.0	683.1	404.1
- สาขาวิชาการ	2,833.7	1,942.5	891.2	1,025.0	819.2	419.3	400.0	337.8	159.0	178.7	367.5	206.1	161.4	284.2	151.1
- สาขาวิชาชีพ	1,671.2	807.8	863.4	254.5	545.5	228.7	316.9	236.9	86.5	150.3	358.0	137.2	220.8	276.3	175.4
- สาขาวิชาการศึกษา	783.3	312.1	471.2	48.4	178.6	73.7	104.9	157.3	49.4	107.9	276.5	95.7	180.8	122.6	77.6
อื่นๆ ^{1/}	37.2	10.8	26.4	-	10.3	3.3	7.0	15.0	7.2	7.7	1.7	-	1.7	10.3	10.0
ไม่ทราบ	118.5	81.1	37.4	40.2	60.9	29.9	30.9	2.2	0.6	1.5	0.6	0.6	-	14.7	5.0
ยอดรวม	100.0	100.0	100.0	100.0	100.0	100.0	100.0	100.0	100.0	100.0	100.0	100.0	100.0	100.0	100.0
ไม่มีการศึกษา	3.4	2.2	4.0	1.7	2.8	1.9	3.2	7.7	4.0	8.5	1.6	1.4	1.6	4.6	3.5
ต่ำกว่าประถมศึกษา	31.9	21.1	36.6	16.4	27.7	20.7	31.1	39.0	30.4	41.0	37.8	26.7	39.8	28.4	30.8
ประถมศึกษา	22.9	16.8	25.6	16.6	20.4	17.1	22.0	19.4	13.7	20.7	28.6	18.5	30.3	23.8	25.6
มัธยมศึกษาตอนต้น	14.7	15.5	14.3	15.2	16.9	17.7	16.5	12.1	13.2	11.8	13.8	13.7	13.8	15.8	15.7
มัธยมศึกษาตอนปลาย	12.4	16.3	10.8	15.9	15.1	18.2	13.6	10.7	14.1	9.9	9.9	15.2	8.9	13.2	12.3
- สาขามัธยมศึกษา	9.1	10.7	8.4	9.9	10.5	12.2	9.7	8.1	9.2	7.8	8.1	10.7	7.7	9.5	9.1
- สาขาวิชาศึกษา	3.3	5.6	2.4	6.0	4.6	6.0	3.9	2.6	4.8	2.1	1.7	4.3	1.3	3.7	3.1
- สาขาวิชาการศึกษา	0.0	0.1	0.0	0.0	0.1	0.1	0.1	0.1	0.1	0.0	0.0	0.1	0.0	0.0	0.0
อุดมศึกษา	14.3	27.3	8.6	33.3	16.3	23.3	12.9	10.9	23.7	8.0	8.4	24.6	5.5	13.7	10.4
- สาขาวิชาการ	7.6	17.3	3.4	25.7	8.6	13.6	6.3	5.1	12.7	3.3	3.1	11.5	1.6	5.7	3.9
- สาขาวิชาชีพ	4.5	7.2	3.3	6.4	5.8	7.4	5.0	3.5	6.9	2.8	3.0	7.7	2.2	5.5	4.5
- สาขาวิชาการศึกษา	2.1	2.8	1.8	1.2	1.9	2.4	1.6	2.4	3.9	2.0	2.3	5.4	1.8	2.5	2.0
อื่นๆ ^{1/}	0.1	0.1	0.1	-	0.1	0.1	0.1	0.2	0.5	0.1	0.0	-	0.0	0.2	0.3
ไม่ทราบ	0.3	0.7	0.1	1.0	0.6	1.0	0.5	0.0	-	0.0	-	0.0	-	0.3	0.1

1/ รวมอาชีพระยะสั้น

4. การว่างงาน

อัตราการว่างงาน คือ อัตราส่วนของผู้ว่างงานต่อผู้อยู่ในกำลังแรงงาน แสดงเป็นค่าร้อยละ ดังนั้น อัตราดังกล่าว จึงขึ้นอยู่กับนิยามของผู้ว่างงาน และนิยามของผู้อยู่ในกำลังแรงงานที่ใช้ เนื่องจากมีการเปลี่ยนนิยามของผู้ว่างงานครั้งสำคัญตั้งแต่การสำรวจรอบเดือนสิงหาคม 2525 เป็นต้นมา โดยรวมกลุ่มผู้ที่ไม่ได้หางานทำแต่พร้อมจะทำงานเข้ามาเป็นผู้ว่างงานด้วย และการจัดจำแนกผู้อยู่ในกำลังแรงงานก็มีการเปลี่ยนแปลงเช่นกัน โดยรวมกำลังแรงงานที่รอฤดูกาลเข้าไว้กับกำลังแรงงานรวม แต่แยกต่างหากจากกำลังแรงงานปัจจุบัน ดังนั้นในการคำนวณอัตราการว่างงาน จึงได้คำนวณไว้สำหรับผู้ว่างงานและผู้อยู่ในกำลังแรงงานตามนิยามใหม่และเก่า เพื่อประโยชน์ในการเปรียบเทียบซึ่งได้แสดงไว้ใน ตาราง ฅ

โดยปกติแล้วอัตราการว่างงานที่คำนวณจากกำลังแรงงานรวมและกำลังแรงงานปัจจุบันจะมีค่าใกล้เคียงกันในการสำรวจรอบในฤดูการเกษตร แต่จะแตกต่างกันในการสำรวจรอบนอกฤดูการเกษตร

ตาราง ฅ อัตราการว่างงาน ในไตรมาสที่ 3 เดือนกรกฎาคม-กันยายน พ.ศ. 2550

(หน่วยเป็นร้อยละ)

กำลังแรงงาน	ผู้ที่กำลังหางานทำ	ผู้ที่พร้อมที่จะทำงานทั้งหมด (ผู้ว่างงานทั้งหมด)
กำลังแรงงานปัจจุบัน	0.2	1.2
กำลังแรงงานรวม	0.2	1.2

ไตรมาสนี้ อัตราการว่างงานที่วัดจากกำลังแรงงานรวมมีค่าประมาณร้อยละ 1.2 เมื่อวัดจากผู้ว่างงานทั้งหมด (ผู้พร้อมทำงาน) ในขณะที่ผู้ว่างงานเปิดเผยซึ่งได้แก่ ผู้ที่หางานทำมีประมาณร้อยละ 0.2 โดยทั่วไปแล้วไม่ว่าจะวัดการว่างงานด้วยวิธีใดก็ตาม จำนวนผู้ว่างงานช่วงนอกฤดูการเกษตรจะมากกว่าจำนวนผู้ว่างงานในช่วงฤดูการเกษตร ทั้งจำนวนผู้ว่างงานที่หางานทำ และจำนวนผู้ว่างงานที่ไม่หางานทำแต่พร้อมที่จะทำงาน

เมื่อพิจารณาตามหมวดอายุพบว่า โดยภาพรวมกลุ่มที่เริ่มเข้าสู่ตลาดแรงงานหรือกลุ่มผู้ที่มีอายุ 15-29 ปี มีอัตราการว่างงานค่อนข้างสูง และสูงมากในกลุ่มอายุ 15-24 ปี (ทั้งชายและหญิง) โดยเฉพาะอย่างยิ่งในกลุ่มอายุ 15-19 ปี มีอัตราการว่างงานสูงสุด (ร้อยละ 4.9) ซึ่งจะสะท้อนให้เห็นถึงปัญหาการว่างงานของคนรุ่นใหม่ที่มีการศึกษาในระดับกลางและระดับสูง เนื่องจากส่วนหนึ่งเป็นผู้ที่จบการศึกษาระดับมัธยมศึกษาหรือระดับอุดมศึกษาหรือเทียบเท่าที่เริ่มเข้าสู่ตลาดแรงงาน เมื่อเปรียบเทียบระหว่างเพศพบว่า ชายมีอัตราการว่างงานมากกว่าหญิง (ร้อยละ 1.3 และร้อยละ 1.1 ตามลำดับ) เมื่อพิจารณาตามเขตการปกครองพบว่า ในเขตเทศบาลมีอัตราการว่างงานมากกว่านอกเขตเทศบาล (ร้อยละ 1.4 และร้อยละ 1.1 ตามลำดับ) เมื่อพิจารณาเป็นรายภาคพบว่า ทุกภาคมีลักษณะเช่นเดียวกับภาพรวม คือมีอัตราการว่างงานค่อนข้างสูงในกลุ่มอายุ 15-29 ปี ภาคกลางมีอัตราการว่างงานสูงที่สุดคือร้อยละ 1.4 รองลงมาคือภาคเหนือและกรุงเทพมหานครร้อยละ 1.3 ภาคใต้ ร้อยละ 1.1 และภาคตะวันออกเฉียงเหนือมีอัตราการว่างงานน้อยที่สุดคือร้อยละ 1.0 (ตาราง ญ)

ตาราง ๗ อัตราการว่างงาน จำแนกตามหมวดอายุ เพศ ภาค และเขตการปกครอง

(หน่วยเป็นร้อยละ)

เพศ และ หมวดอายุ(ปี)	ทั่วราชอาณาจักร			กรุงเทพ	ภาคกลาง			ภาคเหนือ			ภาคตะวันออกเฉียงเหนือ			ภาคใต้		
	รวม	ในเขตฯ	นอกเขตฯ	มหานคร	รวม	ในเขตฯ	นอกเขตฯ	รวม	ในเขตฯ	นอกเขตฯ	รวม	ในเขตฯ	นอกเขตฯ	รวม	ในเขตฯ	นอกเขตฯ
ยอดรวม	1.2	1.4	1.1	1.3	1.4	1.3	1.4	1.3	1.6	1.2	1.0	1.4	0.9	1.1	1.3	1.0
15-19	4.9	6.8	4.4	6.7	4.3	6.9	3.3	5.7	9.5	5.1	4.4	6.9	4.1	5.4	5.1	5.5
20-24	4.3	5.9	3.7	6.5	5.0	5.1	4.9	4.7	7.2	4.2	3.7	6.5	3.2	2.8	4.8	2.2
25-29	1.5	1.7	1.3	1.5	1.6	1.8	1.6	1.4	2.0	1.2	1.2	2.2	1.0	1.6	1.4	1.7
30-34	0.8	0.8	0.9	0.9	1.0	0.6	1.3	0.7	1.2	0.5	0.8	0.6	0.9	0.6	0.6	0.6
35-39	0.6	0.5	0.6	0.5	0.8	0.6	0.9	0.6	0.9	0.6	0.5	0.3	0.5	0.3	0.5	0.3
40-49	0.5	0.5	0.5	0.4	0.5	0.4	0.5	0.7	0.6	0.7	0.4	0.6	0.4	0.3	0.4	0.2
50-59	0.4	0.4	0.4	0.6	0.4	0.2	0.5	0.8	0.7	0.9	0.1	0.3	0.1	0.2	0.5	0.2
60 ขึ้นไป	0.2	0.3	0.2	0.3	0.4	0.1	0.5	0.3	0.6	0.2	0.1	0.1	0.1	0.2	0.7	0.1
ชาย	1.3	1.6	1.1	1.7	1.4	1.4	1.5	1.3	1.8	1.2	1.1	1.8	1.0	1.1	1.4	0.9
15-19	4.3	7.3	3.5	8.7	3.7	5.9	3.0	5.1	7.6	4.7	3.5	7.9	3.0	4.4	6.8	3.9
20-24	4.7	7.0	3.9	9.6	4.7	5.0	4.5	4.8	8.9	4.0	4.3	7.3	3.9	3.2	4.2	2.9
25-29	1.3	1.8	1.1	1.3	1.6	1.8	1.5	1.6	2.6	1.4	1.1	2.8	0.8	0.9	1.4	0.7
30-34	1.1	1.0	1.2	1.1	1.2	0.6	1.5	0.8	1.4	0.7	1.3	0.9	1.4	0.7	1.1	0.6
35-39	0.6	0.4	0.7	0.2	0.9	0.7	1.1	0.5	0.4	0.5	0.7	0.4	0.7	0.4	0.5	0.4
40-49	0.5	0.6	0.5	0.7	0.5	0.5	0.6	0.6	0.7	0.6	0.5	0.8	0.4	0.3	0.4	0.3
50-59	0.5	0.6	0.4	0.9	0.6	0.3	0.7	0.8	0.8	0.8	0.2	0.4	0.1	0.1	0.2	-
60 ขึ้นไป	0.1	0.4	0.1	0.5	0.3	0.1	0.3	0.1	0.8	-	-	-	-	0.2	0.6	0.1
หญิง	1.1	1.1	1.1	0.9	1.3	1.3	1.4	1.3	1.4	1.3	0.8	1.0	0.8	1.1	1.2	1.0
15-19	6.0	6.1	6.0	3.8	5.4	8.3	4.0	6.6	12.0	5.7	5.9	5.4	6.0	7.3	1.9	8.5
20-24	3.7	4.6	3.4	2.9	5.3	5.1	5.5	4.6	5.4	4.4	2.7	5.4	2.2	2.2	5.5	1.1
25-29	1.6	1.7	1.6	1.7	1.7	1.7	1.6	1.1	1.4	1.0	1.3	1.6	1.2	2.5	1.4	2.9
30-34	0.5	0.5	0.5	0.6	0.8	0.5	1.0	0.5	1.0	0.3	0.3	0.4	0.3	0.4	0.1	0.5
35-39	0.5	0.7	0.4	0.9	0.6	0.5	0.6	0.7	1.5	0.6	0.2	0.1	0.3	0.2	0.4	0.1
40-49	0.4	0.3	0.5	0.1	0.4	0.3	0.5	0.7	0.4	0.8	0.4	0.4	0.4	0.2	0.4	0.2
50-59	0.3	0.3	0.4	0.1	0.2	0.1	0.2	0.9	0.5	1.0	0.1	0.2	0.1	0.4	0.8	0.3
60 ขึ้นไป	0.4	0.2	0.4	-	0.6	-	0.8	0.6	0.5	0.6	0.3	0.1	0.4	0.1	0.7	-

เมื่อพิจารณาถึงระดับการศึกษาที่สำเร็จของผู้ว่างงาน (ตาราง ฎ) พบว่าผู้สำเร็จการศึกษาระดับมัธยมศึกษาตอนต้น ระดับมัธยมศึกษาตอนปลายสายสามัญและระดับอุดมศึกษาสายวิชาการ มีอัตราการว่างงานค่อนข้างสูงกว่าผู้สำเร็จการศึกษาระดับอื่น

อย่างไรก็ตามมีข้อสังเกตคือ การที่อัตราการว่างงานของผู้จบการศึกษาระดับประถมศึกษาและต่ำกว่าประถมศึกษาต่ำกว่าระดับอื่นเพราะการสำรวจในไตรมาสนี้เป็นการสำรวจในช่วงฤดูการเกษตรซึ่งโดยทั่วไปแรงงานด้านเกษตรจะมีการศึกษาอยู่ในระดับประถมศึกษาและต่ำกว่า แต่ถ้าเป็นการสำรวจในฤดูแล้ง อัตราดังกล่าวจะสูงขึ้นเนื่องจากส่วนหนึ่งจะว่างงานเพราะต้องรอฤดูกาลใหม่

ตาราง ฎ อัตราการว่างงาน จำแนกตามระดับการศึกษาที่สำเร็จ เพศ และเขตการปกครอง

(หน่วยเป็นร้อยละ)

เขตการปกครอง และเพศ	ระดับการศึกษาที่สำเร็จ											อื่นๆ และไม่ทราบ
	รวม	ไม่มี การศึกษา	ต่ำกว่า ประถมศึกษา	ประถม ศึกษา	มัธยม ศึกษา ตอนต้น	มัธยมศึกษาตอนปลาย			อุดมศึกษา			
						สาย สามัญ	สาย อาชีว ศึกษา	สาย วิชาการ ศึกษา	สาย วิชาการ	สาย วิชาชีพ	สาย วิชาการ ศึกษา	
ยอดรวม	1.2	0.7	0.5	0.9	1.9	1.4	2.2	-	2.7	2.4	0.7	-
ชาย	1.3	0.3	0.5	1.1	1.9	1.6	2.2	-	3.1	2.1	0.8	-
หญิง	1.1	0.9	0.4	0.6	1.8	1.3	2.2	-	2.3	2.8	0.7	-
ในเขตเทศบาล	1.4	0.8	0.5	1.3	1.6	1.4	1.7	-	2.2	1.9	0.5	-
ชาย	1.6	0.8	0.7	1.6	1.6	1.6	1.7	-	2.6	2.3	0.9	-
หญิง	1.1	0.8	0.3	0.9	1.6	1.1	1.8	-	1.8	1.5	0.3	-
นอกเขตเทศบาล	1.1	0.6	0.4	0.8	2.0	1.5	2.7	-	3.7	2.8	0.9	-
ชาย	1.1	0.2	0.4	1.0	2.0	1.5	2.7	-	4.0	1.9	0.8	-
หญิง	1.1	0.9	0.5	0.5	1.9	1.3	2.7	-	3.4	4.1	1.0	-

1/ รวมอาชีวศึกษาระยะสั้น

5. ลักษณะของกำลังแรงงานที่ว่างงาน

เมื่อพิจารณาถึงลักษณะของผู้ว่างงาน (ตาราง ๓) พบว่าผู้ว่างงานส่วนใหญ่เป็นชายมากกว่าหญิง (ร้อยละ 58.4 และร้อยละ 41.6 ตามลำดับ) ทั้งในเขตเทศบาลและนอกเขตเทศบาลมีผู้ว่างงานเป็นชายมากกว่าหญิงเช่นกัน กล่าวคือ ในเขตเทศบาลเป็นชายร้อยละ 61.6 หญิงร้อยละ 38.4 และนอกเขตเทศบาลเป็นชายร้อยละ 56.6 และหญิงร้อยละ 43.4

ผู้ว่างงานส่วนใหญ่อยู่นอกเขตเทศบาล (ร้อยละ 65.0 ของผู้ว่างงานทั้งหมด) ทั้งนี้เนื่องจากกำลังแรงงานส่วนใหญ่อยู่นอกเขตเทศบาล โดยเฉพาะผู้ว่างงานที่เป็นชายนั้นมีประมาณร้อยละ 63.1 ของชายที่ว่างงานทั้งหมดอยู่นอกเขตเทศบาล ส่วนหญิงมีประมาณร้อยละ 67.7 ของหญิงที่ว่างงานทั้งหมด อย่างไรก็ตาม อัตราร้อยละของผู้ว่างงานทั้งชายและหญิงที่อยู่นอกเขตเทศบาลในช่วงฤดูการเกษตรจะต่ำกว่าช่วงนอกฤดูการเกษตร

สำหรับระดับการศึกษาของผู้ว่างานนั้นส่วนใหญ่ประมาณร้อยละ 31.2 เป็นผู้ที่จบการศึกษาไม่เกินระดับประถมศึกษาและไม่มีการศึกษา ร้อยละ 40.6 เป็นผู้ที่ยังจบระดับมัธยมศึกษา ร้อยละ 28.0 เป็นผู้ที่ยังจบระดับอุดมศึกษา เมื่อพิจารณาตามเขตการปกครองพบว่า นอกเขตเทศบาลมีผู้ว่างานที่ยังจบการศึกษาไม่เกินระดับประถมศึกษาและไม่มีการศึกษาสูงกว่าในเขตเทศบาล (ร้อยละ 35.2 และร้อยละ 23.7 ตามลำดับ) แต่ในเขตเทศบาลมีสัดส่วนของผู้ว่างานที่ยังจบการศึกษาระดับอุดมศึกษาสูงกว่านอกเขตเทศบาลมากเช่นกัน (ร้อยละ 39.5 และร้อยละ 22.0 ตามลำดับ)

ตาราง ๑ จำนวนและอัตราร้อยละของผู้ว่างาน จำแนกตามระดับการศึกษาที่สำเร็จ เพศ และเขตการปกครอง

เขตการปกครอง และเพศ	ระดับการศึกษาที่สำเร็จ											อื่นๆ และ ไม่ทราบ
	รวม	ไม่มี การศึกษา	ต่ำกว่า ประถม ศึกษา	ประถม ศึกษา	มัธยม ศึกษา ตอนต้น	มัธยมศึกษาตอนปลาย			อุดมศึกษา			
						สาย สามัญ	สาย อาชีพ ศึกษา	สาย วิชาการ ศึกษา	สาย วิชาการ	สาย วิชาชีพ	สาย วิชาการ ศึกษา	
จำนวน ('000)												
ยอดรวม	442.2	8.5	53.0	76.3	103.1	48.7	28.0	-	77.6	40.9	5.8	-
ชาย	258.1	1.8	27.2	53.1	63.0	30.5	17.5	-	42.3	19.7	2.6	-
หญิง	184.1	6.7	25.8	23.1	40.1	18.2	10.5	-	35.3	21.2	3.2	-
ในเขตเทศบาล	154.7	2.0	10.7	23.9	29.0	16.5	11.0	-	43.6	16.0	1.6	-
ชาย	95.3	0.8	7.6	16.6	17.2	10.4	6.7	-	24.6	10.1	1.0	-
หญิง	59.4	1.2	3.1	7.3	11.8	6.1	4.4	-	18.9	5.9	0.6	-
นอกเขตเทศบาล	287.6	6.5	42.3	52.3	74.1	32.1	17.0	-	34.0	24.9	4.3	-
ชาย	162.9	1.1	19.7	36.5	45.8	20.1	10.8	-	17.6	9.6	1.7	-
หญิง	124.7	5.5	22.7	15.8	28.2	12.0	6.2	-	16.4	15.3	2.6	-
ยอดรวม	100.0	1.9	12.0	17.3	23.3	11.0	6.3	-	17.5	9.2	1.3	-
ชาย	100.0	0.7	10.6	20.6	24.4	11.8	6.8	-	16.4	7.6	1.0	-
หญิง	100.0	3.6	14.0	12.6	21.8	9.9	5.7	-	19.2	11.5	1.8	-
ในเขตเทศบาล	100.0	1.3	6.9	15.5	18.7	10.7	7.1	-	28.2	10.3	1.0	-
ชาย	100.0	0.8	8.0	17.4	18.0	10.9	7.0	-	25.9	10.6	1.0	-
หญิง	100.0	2.0	5.3	12.4	19.9	10.3	7.4	-	31.9	9.9	1.1	-
นอกเขตเทศบาล	100.0	2.3	14.7	18.2	25.8	11.2	5.9	-	11.8	8.7	1.5	-
ชาย	100.0	0.7	12.1	22.4	28.1	12.3	6.6	-	10.8	5.9	1.0	-
หญิง	100.0	4.4	18.2	12.7	22.7	9.7	5.0	-	13.2	12.3	2.1	-

1/ รวมอาชีวศึกษาระยะสั้น

6. ชั่วโมงทำงาน

ข้อมูลเกี่ยวกับจำนวนชั่วโมงทำงาน และจำนวนชั่วโมงที่พร้อมที่จะทำงานเพิ่มขึ้นนั้น พิจารณาจากจำนวนผู้มีงานทำทั้งสิ้น รวมทั้งผู้ที่ไม่มีงานทำแต่ไม่ได้ทำงานในสัปดาห์แห่งการสำรวจ คือจำนวนชั่วโมงทำงานต่อสัปดาห์เป็น 0 ชั่วโมง และข้อมูลชั่วโมงทำงานได้รวมชั่วโมงทำงานในทุกอาชีพ ทั้งอาชีพหลักและอาชีพอื่น ๆ ด้วย

ตาราง ฐ จำนวนและอัตราร้อยละของผู้มีงานทำ จำแนกตามชั่วโมงทำงานต่อสัปดาห์

ชั่วโมงทำงานต่อสัปดาห์	ผู้มีงานทำ		ผู้ที่พร้อมที่จะทำงานเพิ่มขึ้น	
	จำนวน (พันคน)	อัตราร้อยละ	จำนวน (พันคน)	อัตราร้อยละ เมื่อเทียบกับผู้มีงานทำ
ยอดรวม	37,122.0	100.0	770.2	2.1
0 ชั่วโมง	267.0	0.7	52.7	19.7
1-9 ชั่วโมง	276.4	0.7	55.0	19.9
10-19 ชั่วโมง	1,110.6	3.0	149.1	13.4
20-29 ชั่วโมง	2,783.5	7.5	221.8	8.0
30-34 ชั่วโมง	1,761.8	4.8	77.0	4.4
35-39 ชั่วโมง	3,572.2	9.6	61.0	1.7
40-49 ชั่วโมง	13,982.7	37.7	114.9	0.8
50 ชั่วโมงขึ้นไป	13,367.8	36.0	38.8	0.3

จากตาราง ฐ แสดงให้เห็นว่าผู้มีงานทำประมาณร้อยละ 36.0 ทำงานตั้งแต่ 50 ชั่วโมงขึ้นไปต่อสัปดาห์ และผู้ที่ทำงานระหว่าง 35-49 ชั่วโมงต่อสัปดาห์มีประมาณร้อยละ 47.3 หรือกล่าวได้ว่าผู้มีงานทำประมาณร้อยละ 83.3 ทำงานตั้งแต่ 35 ชั่วโมงขึ้นไปต่อสัปดาห์ และอาจจัดว่าบุคคลเหล่านี้เป็นผู้ทำงานเต็มที่มีความหมายของเวลาทำงาน ขณะที่ผู้ทำงานน้อยกว่า 35 (1-34) ชั่วโมงต่อสัปดาห์ซึ่งอาจจัดว่าเป็นผู้ทำงานไม่เต็มที่มีประมาณร้อยละ 16.7 ของผู้มีงานทำทั้งสิ้น สำหรับผู้ที่ไม่มีงานประจำแต่ไม่ได้ทำงานในสัปดาห์แห่งการสำรวจ (0 ชั่วโมง) มีเพียงร้อยละ 0.7

เมื่อพิจารณาการทำงานไม่เต็มจากผู้มีงานทำที่ประสงค์จะทำงานเพิ่มขึ้น ซึ่งเป็นตัววัดการทำงานต่ำระดับประเภทหนึ่ง พบว่ามีประมาณร้อยละ 2.1 ของผู้มีงานทำทั้งหมดเป็นผู้ที่ต้องการและพร้อมที่จะทำงานเพิ่มขึ้นและประมาณร้อยละ 8.5 ของกลุ่มผู้ทำงานน้อยกว่า 35 ชั่วโมง มีความต้องการและพร้อมที่จะทำงานเพิ่มขึ้น

สำหรับรายละเอียดของจำนวนชั่วโมงทำงานของผู้มีงานทำ จำแนกตามอาชีพ อุตสาหกรรม และสถานภาพการทำงานนั้น ได้แสดงไว้ในตารางสถิติ (ตารางสถิติที่ 8-10)

7. ค่าจ้างและเงินเดือน

ข้อมูลเกี่ยวกับค่าจ้างและเงินเดือน เก็บรวบรวมเฉพาะผู้ที่มีสถานภาพการทำงานเป็นลูกจ้างเท่านั้น ซึ่งประกอบด้วยลูกจ้างเอกชน และรัฐบาล โดยรวบรวมข้อมูลตามประเภทของค่าจ้างที่ได้รับ (รายชั่วโมง รายวัน รายสัปดาห์และรายเดือน) และแปลงเป็นค่าจ้างรายเดือนหรือเงินเดือน ค่าจ้างและเงินเดือนของลูกจ้างเอกชนและรัฐบาล ได้นำเสนอเป็นตารางแยกจากกัน โดยจำแนกตามเพศ และอุตสาหกรรม (ตารางสถิติที่ 15 และตารางสถิติที่ 16) สำหรับตาราง ๓ แสดงข้อมูลจำนวนลูกจ้างชายและหญิง จำแนกตามระดับค่าจ้างรายเดือนหรือเงินเดือน

ในจำนวนลูกจ้างทั้งหมดที่ได้รับค่าจ้างเป็นรายเดือน ซึ่งมีประมาณ 16.2 ล้านคนนั้น พบว่า ส่วนใหญ่ได้รับค่าจ้างประมาณเดือนละ 2,501-5,500 บาท คือประมาณร้อยละ 40.4 รองลงมาได้รับค่าจ้างเดือนละ 5,501 – 10,000 บาท ร้อยละ 28.8 ได้รับค่าจ้างมากกว่า 10,000 บาทต่อเดือนร้อยละ 19.5 และได้รับค่าจ้างไม่เกินเดือนละ 2,500 บาท ร้อยละ 10.5

เมื่อพิจารณาค่าจ้างของลูกจ้างทั้งหมด ระหว่างในเขตเทศบาลและนอกเขตเทศบาลแล้วพบว่า ลูกจ้างที่อยู่ในเขตเทศบาลส่วนใหญ่มีระดับเงินเดือนหรือค่าจ้างรายเดือนสูงกว่าลูกจ้างที่อยู่นอกเขตเทศบาล กล่าวคือ ลูกจ้างที่อยู่ในเขตเทศบาลที่มีเงินเดือนไม่เกิน 5,500 บาท มีเพียงร้อยละ 32.2 ในขณะที่ลูกจ้างที่อยู่นอกเขตเทศบาลมีถึงร้อยละ 64.1 และยังพบว่ามีลูกจ้างที่อยู่ในเขตเทศบาลถึงร้อยละ 66.4 ที่ได้รับเงินเดือนหรือค่าจ้างสูงกว่า 5,500 บาท เทียบกับนอกเขตเทศบาลซึ่งมีเพียงร้อยละ 35.6 ยิ่งกว่านั้นลูกจ้างที่ได้รับเงินเดือนมากกว่า 10,000 บาทต่อเดือนในเขตเทศบาลมีสูงถึงร้อยละ 30.0 ในขณะที่นอกเขตเทศบาลมีเพียงร้อยละ 12.2

เมื่อเปรียบเทียบระดับค่าจ้างรายเดือนหรือเงินเดือนของลูกจ้างในภาคเอกชนและภาครัฐบาลพบว่า โดยส่วนรวมลูกจ้างเอกชนมีระดับค่าจ้างต่ำกว่าลูกจ้างรัฐบาลมาก ทั้งนี้เนื่องจากลูกจ้างเอกชนในที่นี่ได้รวมถึงลูกจ้างรายวัน และกรรมกรผู้ใช้แรงงานทั้งหมด ซึ่งมีจำนวนมากและส่วนใหญ่จะมีรายได้ค่อนข้างต่ำ จากตาราง ๓ แสดงให้เห็นว่าสัดส่วนของลูกจ้างเอกชนที่มีระดับค่าจ้างต่ำ คือ ไม่เกินเดือนละ 5,500 บาท มีอยู่ถึงร้อยละ 58.8 เทียบกับลูกจ้างรัฐบาลซึ่งมีอยู่เพียงร้อยละ 19.6 เท่านั้น ในขณะที่ผู้ที่ได้รับค่าจ้างหรือเงินเดือนมากกว่า 5,500 บาทต่อเดือนปรากฏว่าลูกจ้างรัฐบาลมีอยู่ถึงร้อยละ 79.6 ส่วนลูกจ้างเอกชนมีเพียงร้อยละ 40.5 เท่านั้น

ตาราง ๓ จำนวนและอัตราร้อยละของลูกจ้าง จำแนกตามระดับค่าจ้าง/เงินเดือน เพศ และเขตการปกครอง

ระดับค่าจ้างรายเดือน/ เงินเดือน (บาท)	ทั่วราชอาณาจักร			ในเขตเทศบาล			นอกเขตเทศบาล		
	รวม	รัฐบาล	เอกชน	รวม	รัฐบาล	เอกชน	รวม	รัฐบาล	เอกชน
	จำนวน ('๐๐๐)								
ยอดรวม	16,174.9	3,245.8	12,929.1	6,663.1	1,485.7	5,177.4	9,511.9	1,760.2	7,751.7
ไม่เกิน 2,500	1,702.2	84.6	1,617.6	226.7	8.8	217.9	1,475.5	75.8	1,399.7
2,501-5,500	6,541.2	552.8	5,988.3	1,919.8	142.4	1,777.3	4,621.4	410.4	4,211.0
5,501-10,000	4,649.9	916.8	3,733.1	2,421.7	403.7	2,018.0	2,228.2	513.1	1,715.1
ตั้งแต่ 10,001 ขึ้นไป	3,160.2	1,664.7	1,495.5	1,999.2	910.4	1,088.8	1,161.0	754.3	406.7
ไม่ทราบ	121.4	26.9	94.5	95.7	20.3	75.4	25.7	6.6	19.1
ชาย	8,900.3	1,852.3	7,048.0	3,496.1	805.9	2,690.2	5,404.1	1,046.3	4,357.8
ไม่เกิน 2,500	772.7	62.5	710.2	98.2	6.2	92.0	674.5	56.3	618.2
2,501-5,500	3,548.4	341.8	3,206.6	918.7	86.0	832.6	2,629.7	255.8	2,373.9
5,501-10,000	2,707.5	484.8	2,222.7	1,328.5	210.5	1,118.0	1,379.0	274.2	1,104.7
ตั้งแต่ 10,001 ขึ้นไป	1,810.5	948.2	862.3	1,105.3	491.9	613.4	705.2	456.3	248.9
ไม่ทราบ	61.2	15.0	46.2	45.4	11.2	34.2	15.8	3.8	12.0
หญิง	7,274.7	1,393.6	5,881.1	3,166.9	679.7	2,487.2	4,107.7	713.8	3,393.9
ไม่เกิน 2,500	929.6	22.1	907.5	128.5	2.6	125.9	801.0	19.5	781.5
2,501-5,500	2,992.8	211.0	2,781.7	1,001.1	56.4	944.7	1,991.7	154.6	1,837.0
5,501-10,000	1,942.4	432.0	1,510.4	1,093.2	193.2	900.0	849.3	238.9	610.4
ตั้งแต่ 10,001 ขึ้นไป	1,349.7	716.5	633.2	893.8	418.5	475.4	455.8	298.0	157.8
ไม่ทราบ	60.2	11.9	48.3	50.3	9.1	41.2	9.9	2.8	7.1
	อัตราร้อยละ								
ยอดรวม	100.0	100.0	100.0	100.0	100.0	100.0	100.0	100.0	100.0
ไม่เกิน 2,500	10.5	2.6	12.5	3.4	0.6	4.2	15.5	4.3	18.1
2,501-5,500	40.4	17.0	46.3	28.8	9.6	34.3	48.6	23.3	54.3
5,501-10,000	28.8	28.3	28.9	36.4	27.2	39.0	23.4	29.2	22.1
ตั้งแต่ 10,001 ขึ้นไป	19.5	51.3	11.6	30.0	61.3	21.0	12.2	42.9	5.3
ไม่ทราบ	0.8	0.8	0.7	1.4	1.4	1.5	0.3	0.4	0.3
ชาย	100.0	100.0	100.0	100.0	100.0	100.0	100.0	100.0	100.0
ไม่เกิน 2,500	8.7	3.4	10.1	2.8	0.8	3.4	12.5	5.4	14.2
2,501-5,500	39.9	18.5	45.5	26.3	10.7	31.0	48.7	24.5	54.5
5,501-10,000	30.4	26.2	31.5	38.0	26.1	41.6	25.5	26.2	25.4
ตั้งแต่ 10,001 ขึ้นไป	20.3	51.2	12.2	31.6	61.0	22.8	13.1	43.6	5.7
ไม่ทราบ	0.7	0.8	0.7	1.3	1.4	1.3	0.3	0.4	0.3
หญิง	100.0	100.0	100.0	100.0	100.0	100.0	100.0	100.0	100.0
ไม่เกิน 2,500	12.8	1.6	15.4	4.1	0.4	5.1	19.5	2.7	23.0
2,501-5,500	41.1	15.1	47.3	31.6	8.3	38.0	48.5	21.7	54.1
5,501-10,000	26.7	31.0	25.7	34.5	28.4	36.2	20.7	33.5	18.0
ตั้งแต่ 10,001 ขึ้นไป	18.6	51.4	10.8	28.2	61.6	19.1	11.1	41.8	4.7
ไม่ทราบ	0.8	0.9	0.8	1.6	1.3	1.7	0.2	0.4	0.2

8. ผลประโยชน์เพิ่มเติม

นอกเหนือจากข้อมูลเกี่ยวกับค่าจ้างและเงินเดือน ได้มีการรวบรวมข้อมูลเกี่ยวกับผลประโยชน์ที่ได้รับเพิ่มทั้งที่เป็นตัวเงินและไม่เป็นตัวเงิน เช่น โบนัส ค่าล่วงเวลา อาหารหรือเงินค่าอาหาร เสื้อผ้าและค่าที่อยู่อาศัย เป็นต้น ข้อมูลเกี่ยวกับจำนวนลูกจ้างที่ได้รับผลประโยชน์เพิ่มเติมนี้ได้สรุปไว้ใน ตาราง ฅ

ตาราง ฅ จำนวนและอัตราร้อยละของลูกจ้าง ภาคเอกชนและภาครัฐบาล ที่ได้รับผลประโยชน์เพิ่มเติม
จำแนกตามเพศ และเขตการปกครอง

(หน่วยเป็นพัน)

เขตการปกครอง และเพศ	จำนวน ลูกจ้าง	ประมาณจำนวนลูกจ้างที่ได้รับผลประโยชน์เพิ่มเติม ^{1/}						
		โบนัส	ค่าล่วงเวลา	เงินสดอื่นๆ	อาหาร	เสื้อผ้า	ที่อยู่อาศัย	อื่นๆ
ยอดรวม	5,461.4	133.2	1,704.0	2,554.2	1,537.8	82.5	888.8	611.9
		(2.4)	(31.2)	(46.8)	(28.2)	(1.5)	(16.3)	(11.2)
ชาย	2,915.6	69.3	849.6	1,398.2	723.0	41.5	539.1	277.7
		(2.4)	(29.1)	(48.0)	(24.8)	(1.4)	(18.5)	(9.5)
หญิง	2,545.8	64.0	854.5	1,156.0	814.8	41.0	349.7	334.2
		(2.5)	(33.6)	(45.4)	(32.0)	(1.6)	(13.7)	(13.1)
ภาคเอกชน	4,141.6	90.3	1,512.8	1,540.0	1,504.2	71.2	630.5	592.5
		(2.2)	(36.5)	(37.2)	(36.3)	(1.7)	(15.2)	(14.3)
ชาย	2,158.2	48.8	764.7	802.2	711.8	33.0	362.4	266.8
		(2.3)	(35.4)	(37.2)	(33.0)	(1.5)	(16.8)	(12.4)
หญิง	1,983.4	41.5	748.1	737.8	792.4	38.1	268.1	325.7
		(2.1)	(37.7)	(37.2)	(40.0)	(1.9)	(13.5)	(16.4)
ภาครัฐบาล	1,319.9	43.0	191.2	1,014.2	33.6	11.4	258.3	19.4
		(3.3)	(14.5)	(76.8)	(2.5)	(0.9)	(19.6)	(1.5)
ชาย	757.4	20.5	84.9	596.0	11.3	8.5	176.7	11.0
		(2.7)	(11.2)	(78.7)	(1.5)	(1.1)	(23.3)	(1.4)
หญิง	562.5	22.5	106.4	418.1	22.3	2.9	81.5	8.5
		(4.0)	(18.9)	(74.3)	(4.0)	(0.5)	(14.5)	(1.5)
ภาคเอกชน ในเขตเทศบาล	1,757.0	26.6	604.5	687.3	625.0	41.1	396.2	206.8
		(1.5)	(34.4)	(39.1)	(35.6)	(2.3)	(22.5)	(11.8)
ชาย	885.4	12.8	319.0	364.4	262.3	19.7	189.8	95.6
		(1.4)	(36.0)	(41.2)	(29.6)	(2.2)	(21.4)	(10.8)
หญิง	871.6	13.8	285.5	322.8	362.6	21.5	206.4	111.2
		(1.6)	(32.8)	(37.0)	(41.6)	(2.5)	(23.7)	(12.8)

ตาราง ๓ จำนวนและอัตราร้อยละของลูกจ้าง ภาคเอกชนและภาครัฐบาล ที่ได้รับผลประโยชน์เพิ่มเติม
จำแนกตามเพศ และเขตการปกครอง (ต่อ)

(หน่วยเป็นพัน)

เขตการปกครอง และเพศ	จำนวน ลูกจ้าง	ประมาณจำนวนลูกจ้างที่ได้รับผลประโยชน์เพิ่มเติม ^{1/}						
		โบนัส	ค่าล่วงเวลา	เงินสดอื่นๆ	อาหาร	เสื้อผ้า	ที่อยู่อาศัย	อื่นๆ
นอกเขตเทศบาล	2,384.5	63.7 (2.7)	908.4 (38.1)	852.7 (35.8)	879.3 (36.9)	30.0 (1.3)	234.3 (9.8)	385.7 (16.2)
ชาย	1,272.8	36.0 (2.8)	445.8 (35.0)	437.7 (34.4)	449.4 (35.3)	13.4 (1.0)	172.6 (13.6)	171.2 (13.4)
หญิง	1,111.7	27.7 (2.5)	462.6 (41.6)	415.0 (37.3)	429.8 (38.7)	16.7 (1.5)	61.7 (5.6)	214.5 (19.3)
ภาครัฐบาล								
ในเขตเทศบาล	608.4	15.5 (2.6)	105.5 (17.3)	457.6 (75.2)	10.4 (1.7)	6.2 (1.0)	166.5 (27.4)	8.9 (1.5)
ชาย	352.5	7.2 (2.1)	45.2 (12.8)	266.3 (75.5)	6.1 (1.7)	4.5 (1.3)	118.5 (33.6)	5.1 (1.5)
หญิง	255.8	8.3 (3.2)	60.3 (23.6)	191.3 (74.8)	4.3 (1.7)	1.6 (0.6)	48.0 (18.8)	3.7 (1.5)
นอกเขตเทศบาล	711.5	27.4 (3.9)	85.7 (12.0)	556.5 (78.2)	23.3 (3.3)	5.2 (0.7)	91.8 (12.9)	10.6 (1.5)
ชาย	404.9	13.3 (3.3)	39.6 (9.8)	329.7 (81.4)	5.2 (1.3)	4.0 (1.0)	58.2 (14.4)	5.8 (1.4)
หญิง	306.6	14.2 (4.6)	46.1 (15.0)	226.8 (74.0)	18.1 (5.9)	1.2 (0.4)	33.5 (10.9)	4.7 (1.5)

1/ ลูกจ้าง 1 คน สามารถได้รับผลประโยชน์เพิ่มเติมได้มากกว่า 1 ประเภท

โดยทั่วไปแล้ว ลูกจ้างที่ได้รับ ค่าล่วงเวลา อาหารหรือเงินค่าอาหาร และค่าเสื้อผ้า ในภาคเอกชนมีมากกว่าในภาครัฐบาล แต่ที่ได้รับผลประโยชน์เพิ่มเติมอื่น คือ เงินสดอื่นๆ ที่อยู่อาศัยหรือเงินค่าเช่าบ้านและ โบนัส ลูกจ้างในภาครัฐบาลได้รับมากกว่าในภาคเอกชน เมื่อเปรียบเทียบสัดส่วนของลูกจ้างที่ได้รับผลประโยชน์เพิ่มเติมระหว่างเขตการปกครอง พบว่า ลูกจ้างเอกชนที่อยู่ในเขตเทศบาลได้รับผลประโยชน์เพิ่มเติมประเภทเงินสดอื่น ๆ ค่าที่อยู่อาศัย และเสื้อผ้ามากกว่าลูกจ้างเอกชนที่อยู่นอกเขตเทศบาล กล่าวคือ ลูกจ้างเอกชนในเขตเทศบาลที่ได้รับเงินสดอื่น ๆ ประมาณร้อยละ 39.1 ค่าที่อยู่อาศัยร้อยละ 22.5 และเสื้อฝ้าร้อยละ 2.3 ในขณะที่ลูกจ้างเอกชนนอกเขตเทศบาลได้รับค่าล่วงเวลา ค่าอาหาร และ โบนัส มากกว่าในเขตเทศบาล กล่าวคือ ลูกจ้างเอกชนนอกเขตเทศบาลได้รับค่าล่วงเวลาร้อยละ 38.1 ค่าอาหารร้อยละ 36.9 และ โบนัสร้อยละ 2.7 สำหรับลูกจ้างรัฐบาลนั้นผู้ที่อยู่ในเขตเทศบาลได้รับผลประโยชน์เพิ่มเติมประเภท ค่าที่อยู่อาศัย ค่าล่วงเวลาและค่าเสื้อผ้ามากกว่าผู้ที่อยู่นอกเขตเทศบาล กล่าวคือ ลูกจ้างรัฐบาลที่อยู่ในเขตเทศบาลได้รับค่าที่อยู่อาศัยร้อยละ 27.4 ค่าล่วงเวลาร้อยละ 17.3 และค่าเสื้อฝ้าร้อยละ 1.0 ส่วนลูกจ้างรัฐบาลที่อยู่นอกเขตเทศบาลได้รับผลประโยชน์ในด้านเงินสดอื่นๆ โบนัสและค่าอาหารมากกว่าในเขตเทศบาล กล่าวคือ ได้รับเงินสดอื่นๆ ร้อยละ 78.2 โบนัสร้อยละ 3.9 และค่าอาหารร้อยละ 3.3

CHAPTER 1

INTRODUCTION

1. Background and objective

Labor force statistics have been compiled by the National Statistical Office since 1963 when the survey was initiated. The year 1984-1997 three rounds of the survey for the whole kingdom had been conducted each year; the first round enumeration is held in February coinciding with the non-agricultural season, the second round is normally held in May in with new labor force come from students who just finish their schooling and the third round is held in August, during the agricultural season. Commencing from the year 1998, another round of the survey in November has been conducted.

Due to the increasing demand of data for formulating plans and policy at provincial level, the National Statistical Office has expanded sample size to propose statistical data at provincial level commencing from survey in February and August, 1994. For the fourth round in November 1998, data was presented at the first time and presentation data at provincial level.

After the economic crisis in the mid of 1997, the need of labor force data for planning and policy making were more in demand. In the year of 2001, the survey was conducted monthly. The survey data of three months were combined to present the quarterly. Data of February, May and August were presented in order to compare with the previous labor force survey and since September 2001, data were presented monthly. Beginning from the survey in January 2001, 5 items has been revised; age of persons in labor force was adopted from 13 years of age and over to 15 years of age and over in order to agree with the child labor law. The standard classification of occupation, industry and employment status were adopted, and area of local administration which the former sanitary which were included in non-municipal area were presently included in municipal area.

The main objective of this survey is to estimate the number and characteristics of the labor force in the country and in different regions periodically. The statistical data derived from this quarter of the survey include:

1. the number of persons in and out of the working age (15 years and over) by sex
2. the number of working age population by labor force status, age, sex, marital status, educational attainment
3. the number of employed persons by interesting characteristics such as age, sex, educational attainment, occupation, industry, work status, hours work,
4. the number of unemployed persons by interesting characteristics e.g. duration of searching for job, type of previous work.

2. Coverage

Population reside in the private and special household.

3. Reference week

Reference week refer to seven days before the interviewing date for example if the interviewing date was February 9, 2004 “ during 7 days before interviewing date “ was during February 2nd- 8th, 2004.

4. Definition

The National Statistical Office has adapted and changed the concepts and definitions used in the Labor Force Survey (LFS) Project many times since the initial year. The purposes of changes were to improve the completeness of the collected data with respect to the real socio-economic situation of the country and to serve for users requirement. In this report, the concepts and definitions used have been introduced since 1983 and some definitions together with the minimum age limit which have been changed to 15 years is adopted since 2001.

The revised definitions used in the survey are listed in following.

Employed persons

Persons, 15 years of age and over who during the survey week,

1. worked for at least one hour for wages/salary, profits, dividends or any other kind of payment, in kind; or
2. did not work at all or worked less than one hour but
 - 2.1 receives wage/salary, profits from business enterprise or farm during the period of absence; or
 - 2.2 not receive wage/salary, profits from business enterprise or farm during the period of absence but had regular jobs or business that they would be return to work.
3. worked for at least one hour without pay in business enterprises or on farms owned or operated by household heads or members.

Unemployed persons

Persons, 15 years of age and over who during the survey week did not work even for one hour, had no jobs, business enterprise or farms of their own.

Persons in this category include :

1. those who had been looking for work, applying for a job or waiting to be call to work during the last 30 days before interview's date.
2. those who had not been looking for work during the last 30 days before interview's date but available for work during the last 7 days before interview's date.

Current labor force

All persons 15 years of age and over who, during the survey week, were either employed or unemployed as defined above.

Seasonally inactive labor force

Persons 15 years of age and over, who during the survey week, were neither employed nor unemployed as defined above, but were waiting for the appropriate season, being persons who usually worked without pay on farms, or in business enterprises engaged in seasonal activities owned or operated by the head of the household or any other member of the household.

Total labor force

All persons 15 years of age and over, who during the survey week, were in the current labor force as defined above or were classified as seasonally inactive labor force as defined above.

Persons not in the labor force

Persons classified in this category are those who were neither employed nor unemployed during the survey week, nor classified as seasonally inactive labor force as defined above. They include:

1. persons who, during the survey week were under 15 years of age,
2. persons who, during the survey week were 15 years of age and over, but were neither employed nor available for employment because they were
 - 2.1 engaged in household work,
 - 2.2 engaged in studies
 - 2.3 too young (below 18 years of age) or too old (above 60 years of age)
 - 2.4 incapable of work because of physical or mental disability or chronic illness,
 - 2.5 voluntarily idle,
 - 2.6 working without pay, profits, dividends or other payments for persons who were not members of the same household,
 - 2.7 working without pay, profits, dividends or any other payments for charitable organizations and institutions,
 - 2.8 otherwise not available for employment.

Job

A job is defined as any of the following:

1. Work for cash wages, salaries or for pay "in kind," or
2. Work for profit on own farm or in own or partly own business, or
3. Work without pay or profit on a farm or in a business owned or operated by the head or

any member of the household.

Occupation

Occupation refers to the kind of work performed by a person at his job. Most persons generally hold only one job. For a person having more than one job, only the job at which he worked for the greater number of hours during the survey week was recorded. If the number of working hours for each job was exactly the same, the job which gave him the higher income was recorded. If the number of working hours and the income earned from each job were the same, the job for which he had preference was recorded. If the respondent could not give his preference, the job at which he had been working for the longest time was the one recorded.

Before 2001, the survey used the classification which was suitable to Thailand's occupation based on International Standard Classification of Occupation, 1958 (ISCO-58). Since January 2001, the survey used International Standard Classification of Occupation, 1988 (ISCO-88) of the International Labor Organization (ILO).

Industry

The term "industry" as herein used refers to the nature of economic activity undertaken in the establishment in which a person worked or the nature of business in which he was engaged during the survey week. If a person had more than one job, the industry corresponding to the occupation recorded was asked.

Before 2001, the survey used the classification which was suitable to Thailand's industry based on International Standard Industrial Classification, (ISIC) 1958. Since January 2001, the survey used the third revision of the International Standard Industrial Classification, (ISIC) 1989, of the United Nations (UN).

Work status

Work status refers to the status of person's occupation in the survey week. Work status was classified as follows :

1. An employer is defined as a person who operates his own enterprise for profit or dividends and hires one or more employees in his enterprise.

2. A government employee is defined as a person who works for pay in a government agency or government enterprise. Included in this category, therefore are civil servants, police, municipal officers, and employees of government enterprises.

3. A private employee is a person who works for pay in a non-governmental enterprise owned and operated by an employer.

4. An own account worker is a person who operated an enterprise on his own account or jointly with others in the form of a partnership either for profit or dividends but without engaging any employees.

5. An unpaid family worker is a person who works without pay on a farm or in a business enterprise owned or operated by the household head or any other member.

6. A member of a producers' cooperative is a person who holds a "self-employment" job in a cooperative producing goods and services, in which each member takes part on an equal footing with other members in determining the organization of production, sales and/or other work of the establishment, the investments and the distribution of the proceeds of the establishment amongst their members.

Since January 2001, the survey used the International Classification of Status in Employment, 1993 (ICSE-93) of the International Labor Organization (ILO) which adds one more status to those used in the previous year, that is a member of a producers' cooperative.

Hours worked

Hours worked mean hours actually worked during the survey week. For a person holding more than one job, his hours worked would be the sum total of hours worked on all jobs. For a person who had a regular job but was not at work during the survey week, the hours worked would be recorded zero. Before 2001, for a person who had a regular job but was not at work during the survey week, the number of hours normally worked in a week is taken as the hours worked

Wage or salary

Wages or salaries mean basic wages or salaries payable for the specified time or piece of work, not including overtime payments, bonuses or other fringe benefits.

Duration of looking for work

Duration of looking for work is the length of time during which an unemployed person had been looking for work. It is counted from the day he started looking for work to the end of the survey week.

Survey week

A survey week is the reference period of last 7 days before interview's date which information on labor was obtained.

Enumeration period

The enumeration period is the 1st-12th for each month which actual interviews were conducted.

Types of households included in the survey

Households included in the scope of the survey can be divided into two types:

1. Private households which include one person household, i.e. single persons who make provision for their own food or other essentials of living without combining with any other persons, or multi person households, i.e. groups of two or more persons making common provision for food or other essentials for living, residing in any of the following types of housing: wooden dwellings, cement dwellings, row houses, apartments, boats, rafts, etc.

2. Special households which include persons living in group living quarters within the compound of a factory, or in a dormitory, or boarding house which is not exclusively for students.

Household not included in the above mentioned types, e.g. inmates of penal institutions, priests, soldiers living in military barracks, students living in dormitories, etc., were classified as institutional households and not covered in the survey.

Level of educational attainment

Educational levels are classified as follows:

1. **None** means all persons who have never attended school or had no education.
2. **Less than elementary** means all persons who have completed a grade lower than Pratom 6 (or formerly Pratom 7 or Matayom 3).
3. **Elementary level** means all persons who have completed Pratom 6 (or formerly Pratom 7 or Matayom 3) or higher but not lower secondary level.
4. **Lower secondary level** means all persons who have completed Matayom 3 (formerly Matayomsuksa 3 or Matayom 6) or higher but not upper secondary level.
5. **Upper secondary level**
 - 5.1 **Academic** means all persons who completed Matayom 6 (formerly Matayomsuksa 5 or Matayom 8) in general education schools or completed higher but not higher level.
 - 5.2 **Vocational and technical** means all persons who have completed a lower secondary and have then completed the three year course required for this level in vocational and technical colleges or completed higher but not higher level.
 - 5.3 **Teacher training** means all persons who have completed the teacher training course and receiving a certificate equivalent to upper secondary level or completed higher but not higher level.
6. **Higher level**
 - 6.1 **Academic** means all persons who completed a course receiving academic diploma, bachelor, master and doctoral degree level.
 - 6.2 **Higher technical education** means all persons who completed vocational or technical education, and receiving vocational diploma and the degree of bachelor.
 - 6.3 **Teacher training** means all persons who completed a course receiving educational diploma, bachelor, master and doctoral degree level.

7. Short course vocational training means all persons who have completed a vocational course of less than twelve months duration and have received a certificate or other document certifying completion of such a course. The educational requirements for persons taking such courses vary, but the minimum requirements are completion of at least grade 4 (Pratom 4) or the equivalent.

8. Other means all persons who have completed types of education other than the aforementioned.

CHAPTER 2

METHODOLOGY

1. Sample design

A Stratified Two-Stage Sampling was adopted for the survey. Provinces were constituted strata. The primary and secondary sampling units were blocks for municipal areas/villages for non-municipal areas and private households/persons in the special households respectively.

Stratification

Provinces were constituted strata. There were altogether 76 strata. Each stratum was divided into two parts according to the type of local administration, namely municipal areas and non-municipal areas.

Selection of primary sampling unit

The sample selection of blocks/villages were performed separately and independently in each part by using probability proportional to size-total numbers of households. The total sample blocks/villages was 5,796 from 109,966 blocks/villages.

The total number of sample blocks/villages selected for enumeration by region and type of local administration was as follows:

Region	Total	Municipal areas	Non-municipal areas
Bangkok	312	312	-
Central (excluding Bangkok)	1,968	1,080	888
North	1,236	696	540
Northeast	1,296	720	576
South	984	528	456
Total	5,796	3,336	2,460

Selection of secondary sampling unit

Private households were our ultimate sampling units. A new listing of private households were made for every sample block/village to serve as the sampling frame. In each sample block/village, a systematic sample of private households were selected with the following sample size:

Municipal areas : 15 sample households per block

Non-municipal areas : 12 sample households per village

Before selecting sample private households in each sample block/village, the list of private households was rearranged by household's size-member of the household.

All special households located within the sample areas were included in the sample and the persons in the special household were systematically selected for the interviewing.

The total number of sample private households selected for enumeration by region and type of local administration was as follows:

Region	Total	Municipal areas	Non-municipal areas
Bangkok	4,680	4,680	-
Central (excluding Bangkok)	26,856	16,200	10,656
North	16,920	10,440	6,480
Northeast	17,712	10,800	6,912
South	13,392	7,920	5,472
Total	79,560	50,040	29,520

The Rotation Sampling

In order to improve the quality of estimators, the national Statistical office (NSO) has applied the contemporary sampling method , “ Rotation Sampling”, to the 2004 Labour Force Survey (LFS) since 2002. The sampling plan has been designed as 4 rotation groups and 2 -2 -2 pattern. With this method, the samples of BLK / villages will be divided into 4 rotation groups and this causes the number of PSUs in each province to be equal to a quarter of that of total PSUs. In each PSU, two household sample sets will be selected for operation use. The selected sample households will be interviewed for two continuous quarters. And these households will not be interviewed until the next two quarters. This procedure will result in the 50 % repeated household samples during the continuously sequent quarter and the 0 – 100% repeated household samples during the same quarter in the continuously sequent year.

In 2004, PSU in each rotation group will be replaced quarter by quarter. And this will be done until 4 groups is completely rotated in 2002 , and will be used in LFS 2005 and some parts of LFS 2006. In 2007, PSU in each 2004 rotation group will be replaced in the same way until 2008.

2. Method of estimation

The survey results were at regional and provincial level. At the regional level the results were presented separately for the Bangkok and the remaining 75 provinces were classified by region, municipal areas and non-municipal areas.

Let

$k = 1,2,3,\dots,m_{hlj}$ (serial number of sample block/village)

$i = 1,2,3,\dots,20$ (age - sex group)

$j = 1,2$ (type of local administration)

$l = 1,2,3,\dots,A_h$ (province)

$h = 1,2,3,4,5$ (region)

Estimate of the total number of persons with characteristic X

1. Adjusted estimate of the total number of persons with characteristic X

for the i^{th} age-sex group, j^{th} area, l^{th} province, h^{th} region was based on the formula :

$$x''_{hlji} = \frac{x'_{hlji}}{y'_{hlji}} Y_{hlji} = r_{hlji} Y_{hlji} \dots\dots\dots(1)$$

where

x'_{hlji} is the ordinary estimate of the total number of persons with characteristic X for the i^{th} age-sex group, j^{th} area, l^{th} province, h^{th} region.

y'_{hlji} is the ordinary estimate of the total population for the i^{th} age-sex group, j^{th} area, l^{th} province, h^{th} region.

Y_{hlji} ^{1/} is the estimate, based on the population projection of the total population for the i^{th} age-sex group, j^{th} area, l^{th} province, h^{th} region.

r_{hlji} is the ratio of the estimate of the total number of persons with characteristic X to the estimate of the total population for the i^{th} age-sex group, j^{th} area, l^{th} province, h^{th} region.

^{1/} Population projections for Thailand 2000-2025, Quality of life and social development office, National Economic and Social Development Board, the Ninth National Economic and Social Development Planning, May 2003.

The formula of the estimate from a stratified two-stage sampling was as follows.

$$i) \quad x'_{hlji} = \frac{1}{m_{hlj}} \sum_{k=1}^{m_{hlj}} \frac{1}{P_{hljk}} \frac{N_{hljk}}{n_{hljk}} x_{hljki} \dots\dots\dots (2)$$

where

x_{hljki} is the total number of persons with characteristic X for the i^{th} age-sex group, k^{th} sample block/village, j^{th} area, l^{th} province, h^{th} region.

N_{hljk} is the total number of listing households in the k^{th} sample block/village, j^{th} area, l^{th} province, h^{th} region.

n_{hljk} is the total number of sample households in the k^{th} sample block/village, j^{th} area, l^{th} province, h^{th} region.

P_{hljk} is the probability of selection of the k^{th} sample block/village, j^{th} area, l^{th} province, h^{th} region.

m_{hlj} is the total number of sample block/village in the j^{th} area, l^{th} province, h^{th} region.

$$ii) \quad y'_{hlji} = \frac{1}{m_{hlj}} \sum_{k=1}^{m_{hlj}} \frac{1}{P_{hljk}} \frac{N_{hljk}}{n_{hljk}} y_{hljki} \dots\dots\dots (3)$$

where

y_{hljki} is the total number of the population enumerated for the i^{th} age-sex group, k^{th} sample block/village, j^{th} area, l^{th} province, h^{th} region.

2. Adjusted estimate of the total number of persons with characteristic X for the j^{th} area, l^{th} province, h^{th} region was based on the formula :

$$x''_{hlj} = \sum_{i=1}^{20} x''_{hlji} \dots\dots\dots(4)$$

3. Adjusted estimate of the total number of persons with characteristic X for the i^{th} age-sex group, l^{th} province, h^{th} region was based on the formula :

$$x''_{hli} = \sum_{j=1}^2 x''_{hlji} \dots\dots\dots(5)$$

4. Adjusted estimate of the total number of persons with characteristic X for the l^{th} province, h^{th} region was based on the formula :

$$x''_{hl} = \sum_{j=1}^2 x''_{hlj} = \sum_{i=1}^{20} x''_{hli} \dots\dots\dots (6)$$

5. Adjusted estimate of the total number of persons with characteristic X for the i^{th} age-sex group, j^{th} area, h^{th} region was based on the formula :

$$x''_{hji} = \sum_{l=1}^{A_h} x''_{hlji} \dots\dots\dots (7)$$

where

$$A_h \text{ is the total number of provinces in the } h^{\text{th}} \text{ region and } \sum_{h=1}^5 A_h = 76$$

6. Adjusted estimate of the total number of persons with characteristic X for the j^{th} area, h^{th} region was based on the formula :

$$x''_{hj} = \sum_{l=1}^{A_h} x''_{hlj} = \sum_{i=1}^{20} x''_{hji} \dots\dots\dots (8)$$

7. Adjusted estimate of the total number of persons with characteristic X for the i^{th} age-sex group, h^{th} region was based on the formula :

$$x''_{hi} = \sum_{l=1}^{A_h} x''_{hli} = \sum_{j=1}^2 x''_{hji} \dots\dots\dots (9)$$

8. Adjusted estimate of the total number of persons with characteristic X for the h^{th} region was based on the formula :

$$x''_h = \sum_{l=1}^{A_h} x''_{hl} = \sum_{j=1}^2 x''_{hj} = \sum_{i=1}^{20} x''_{hi} \dots\dots\dots (10)$$

9. Adjusted estimate of the total number of persons with characteristic X for the jth area was based on the formula :

$$x''_j = \sum_{h=1}^5 x''_{hj} \dots\dots\dots (11)$$

10. Adjusted estimate of the total number of persons with characteristic X for the ith age-sex group of whole kingdom was based on the formula :

$$x''_i = \sum_{h=1}^5 x''_{hi} \dots\dots\dots (12)$$

11 Adjusted estimate of the total number of persons with characteristic X for the whole kingdom was based on the formula :

$$x'' = \sum_{h=1}^5 x''_h = \sum_{j=1}^2 x''_j = \sum_{i=1}^{20} x''_i \dots\dots\dots(13)$$

3. Data Collection

Labor force information for this survey quarterly which was conducted during the 1st-12th of July-September 2007 was obtained through interviews head or member of households of 4,680 households in the Bangkok, 45,360 households in other municipal areas and 29,520 households in non-municipal areas or a total of 79,560 households throughout the kingdom. Forty four enumerators with previous experience in survey operations were employed in the Bangkok, while in the other provinces (changwats), the field staff comprised 830 enumerators.

4. In round figures

In the statistical tables, all absolute figures are independently rounded to the nearest thousand; hence the group total may not always be equal to the sum of the individual figures.

CHAPTER 3

MAJOR FINDINGS

This chapter presents a summary of the results of the labor force survey conducted in the whole kingdom during the 1st-12th of July – September 2007, which is the third quarter of the year. The results obtained from this survey showed conditional of the number of employed, unemployed and interesting characteristics of labor force in July – September 2007.

The number of population which had been used in the estimation procedure from the survey round 1 in February, 1995 were changed in order to correspond with those used in the 8th National Economic and Social Development Plan such number were obtained from the new series of Population Projection for Thailand, 1990-2020 which was revised by Quality of life and social development office, National Economic and Social Development Board in May 2003.

1. Structure of the labor force

The total population was estimated at 65.8 million, of which 51.1 million were population aged 15 years and over and 37.6 million were in the labor force. Of the total labor force, about 69.7 per cent were residing in the non-municipal areas and about 53.8 per cent were males.

The “current labor force”, that is the currently active part of the total labor force, which was either employed or was available for employment in July – September 2007, was of the order of 37.6 million. Since the survey period was among the agricultural season, the number of the seasonally inactive labor force was about 47,400 persons. This number will be decreased when the survey is among agriculture season.

The current labor force was largely employed, however 1.2 per cent of which or about 4.4 million were unemployed. Of these, 0.2 per cent were looking for works and the rest 0.9 per cent were not looking for works but available for works.

Persons not in the labor force could be divided into two major groups i.e. persons aged 15 years and over and those under 15 years of age. The first group comprised 20.5 per cent of the total population or 26.4 per cent of total population aged 15 years and over. About 4.2 million were housewives, 4.3 million were students and 4.3 million were young/old or incapable of work. The latter group comprised 14.7 million or 22.3 per cent of the total population.

TABLE A NUMBER AND PERCENTAGE OF POPULATION BY LABOR FORCE STATUS, AREA AND SEX

LABOR FORCE STATUS	Whole kingdom			Municipal areas			Non - municipal areas		
	Total	Male	Female	Total	Male	Female	Total	Male	Female
	Number ('000)								
Total	65,800.1	32,286.0	33,514.1	20,051.8	9,584.0	10,467.8	45,748.2	22,702.0	23,046.3
Total labor force	37,611.6	20,247.3	17,364.4	11,392.7	5,943.8	5,448.9	26,218.9	14,303.5	11,915.4
1.Current labor force	37,564.2	20,234.8	17,329.4	11,387.5	5,941.2	5,446.3	26,176.7	14,293.6	11,883.1
1.1 Employed	37,122.0	19,976.7	17,145.3	11,232.8	5,845.9	5,386.9	25,889.1	14,130.8	11,758.4
1) At work	36,855.0	19,837.0	17,018.1	11,169.4	5,810.0	5,359.5	25,685.6	14,027.0	11,658.6
2) With job but not at work	267.0	139.7	127.3	63.4	35.9	27.5	203.5	103.8	99.8
1.2 Unemployed	442.2	258.1	184.1	154.7	95.3	59.4	287.6	162.9	124.7
1) Looking for a job	87.7	50.9	36.8	37.8	23.3	14.5	50.0	27.6	22.3
2) Not looking /Available for work	354.5	207.2	147.3	116.9	72.0	44.9	237.6	135.3	102.3
2.Seasonally inactive labor force	47.4	12.5	35.0	5.2	2.6	2.6	42.2	9.9	32.4
Not in labor force > 15 years of age	13,507.1	4,542.5	8,964.7	4,608.7	1,595.7	3,013.0	8,898.4	2,946.8	5,951.7
1. Household work	4,211.9	146.8	4,065.1	1,442.3	60.1	1,382.2	2,769.6	86.7	2,682.9
2. Studies	4,306.7	2,090.7	2,216.0	1,529.1	733.7	795.4	2,777.6	1,357.0	1,420.6
3. Too young/old or incapable to work	4,264.5	1,849.0	2,415.5	1,312.9	580.9	732.0	2,951.6	1,268.1	1,683.5
4. Others	724.1	456.0	268.0	324.4	221.0	103.4	399.6	235.0	164.6
Persons under 15 years of age	14,681.3	7,496.3	7,185.0	4,050.5	2,044.6	2,005.9	10,630.9	5,451.8	5,179.1
	Percentage								
Total	100.0	100.0	100.0	100.0	100.0	100.0	100.0	100.0	100.0
Total labor force	57.2	62.7	51.8	56.8	62.0	52.1	57.3	63.0	51.7
1.Current labor force	57.1	62.7	51.7	56.8	62.0	52.0	57.2	63.0	51.6
1.1 Employed	56.4	61.9	51.2	56.0	61.0	51.5	56.6	62.2	51.0
1) At work	56.0	61.4	50.8	55.7	60.6	51.2	56.2	61.8	50.6
2) With job but not at work	0.4	0.4	0.4	0.3	0.4	0.3	0.4	0.5	0.4
1.2 Unemployed	0.7	0.8	0.6	0.8	1.0	0.6	0.6	0.7	0.5
1) Looking for a job	0.1	0.2	0.1	0.2	0.2	0.1	0.1	0.1	0.1
2) Not looking /Available for work	0.5	0.6	0.4	0.6	0.8	0.4	0.5	0.6	0.4
2.Seasonally inactive labor force	0.1	0.0	0.1	0.0	0.0	0.0	0.1	0.0	0.1
Not in labor force > 15 years of age	20.5	14.1	26.8	23.0	16.7	28.8	19.5	13.0	25.8
1. Household work	6.4	0.5	12.1	7.2	0.6	13.2	6.1	0.4	11.6
2. Studies	6.6	6.5	6.6	7.6	7.7	7.6	6.1	6.0	6.2
3. Too young/old or incapable to work	6.5	5.7	7.2	6.6	6.1	7.0	6.5	5.6	7.3
4. Others	1.1	1.4	0.8	1.6	2.3	1.0	0.9	1.0	0.7
Persons under 15 years of age	22.3	23.2	21.4	20.2	21.3	19.2	23.2	24.0	22.5

TABLE B NUMBER AND PERCENTAGE OF POPULATION BY LABOR FORCE STATUS, SEX, REGION AND AREA

Labor Force Status and Sex	Whole Kingdom			Bangkok			Central Region			Northern Region			Northeastern Region			Southern Region		
	Total	M.A.	Non-M.A.	Total	M.A.	Non-M.A.	Total	M.A.	Non-M.A.	Total	M.A.	Non-M.A.	Total	M.A.	Non-M.A.	Total	M.A.	Non-M.A.
Total	65,800.1	20,051.8	45,748.2	6,920.3	16,079.4	5,297.3	11,688.9	2,270.5	9,418.4	22,110.6	3,446.8	18,663.8	9,000.9	2,117.0	6,883.9			
In the labor force	37,611.6	11,392.7	26,218.9	4,046.2	9,613.2	3,135.4	6,477.8	1,264.9	5,521.6	12,116.5	1,816.6	10,299.9	5,049.3	1,129.7	3,919.6			
Not in the labor force over 15 years	13,507.1	4,608.7	8,898.4	1,693.5	3,269.2	1,151.3	2,117.9	534.9	1,896.3	4,475.2	776.9	3,698.3	1,638.1	452.1	1,186.0			
Not in the labor force under 15 years	14,681.3	4,050.5	10,630.9	1,180.6	3,197.1	1,010.7	2,186.5	470.7	2,000.5	5,518.9	853.3	4,665.6	2,313.5	535.2	1,778.3			
Male	32,286.0	9,584.0	22,702.0	3,256.8	7,858.2	2,534.9	5,323.3	1,078.7	4,664.6	10,981.4	1,684.8	9,296.6	4,446.3	1,028.8	3,417.6			
In the labor force	20,247.3	5,943.8	14,303.5	2,076.6	5,143.1	1,639.9	3,503.2	643.3	2,972.9	6,658.2	980.1	5,678.1	2,753.2	603.9	2,149.3			
Not in the labor force over 15 years	4,542.5	1,595.7	2,946.8	571.3	1,082.3	389.2	693.1	873.3	669.4	1,502.4	275.6	1,226.7	513.2	155.7	357.5			
Not in the labor force under 15 years	7,496.3	2,044.6	5,451.8	608.9	1,632.8	505.8	1,127.0	1,253.8	1,022.2	2,820.9	429.1	2,391.8	1,179.9	269.2	910.8			
Female	33,514.1	10,467.8	23,046.3	3,663.5	8,221.3	2,762.4	5,458.9	1,911.8	4,753.9	11,129.2	1,762.0	9,367.1	4,554.6	1,088.2	3,466.3			
In the labor force	17,364.4	5,448.9	11,915.4	1,969.5	4,470.1	1,495.5	2,974.6	3,170.4	2,548.7	5,458.3	836.5	4,621.8	2,296.0	525.8	1,770.3			
Not in the labor force over 15 years	8,964.7	3,013.0	5,951.7	1,122.2	2,186.8	762.0	1,424.8	1,557.9	1,226.9	2,972.8	501.3	2,471.5	1,124.9	296.4	828.5			
Not in the labor force under 15 years	7,185.0	2,005.9	5,179.1	571.7	1,564.3	504.8	1,059.5	1,217.4	978.3	2,698.0	424.2	2,273.8	1,133.6	266.0	867.6			
Total	100.0	100.0	100.0	100.0	100.0	100.0	100.0	100.0	100.0	100.0	100.0	100.0	100.0	100.0	100.0			
In the labor force	57.2	56.8	57.3	58.5	59.8	59.2	60.1	58.1	58.6	54.8	52.7	55.2	56.1	53.4	56.9			
Not in the labor force over 15 years	20.5	23.0	19.5	24.5	20.3	21.7	19.6	20.8	20.1	20.2	22.5	19.8	18.2	21.4	17.2			
Not in the labor force under 15 years	24.0	20.2	23.2	17.1	19.9	19.1	20.3	21.1	21.2	25.0	24.8	25.0	30.1	25.3	25.8			
Male	100.0	100.0	100.0	100.0	100.0	100.0	100.0	100.0	100.0	100.0	100.0	100.0	100.0	100.0	100.0			
In the labor force	62.7	62.0	63.0	63.8	65.5	64.7	65.8	63.0	63.7	60.6	58.2	61.1	61.9	58.7	62.9			
Not in the labor force over 15 years	14.1	16.7	13.0	17.5	13.8	15.4	13.0	15.2	14.4	13.7	16.4	13.2	11.5	15.1	10.5			
Not in the labor force under 15 years	23.2	21.3	24.0	18.7	20.8	20.0	21.2	21.8	21.9	25.7	25.5	25.7	26.5	26.2	26.7			
Female	100.0	100.0	100.0	100.0	100.0	100.0	100.0	100.0	100.0	100.0	100.0	100.0	100.0	100.0	100.0			
In the labor force	51.8	52.1	51.7	53.8	54.4	54.1	54.5	53.3	53.6	49.1	47.5	49.3	50.4	48.3	51.1			
Not in the labor force over 15 years	26.8	28.8	25.8	30.6	26.6	27.6	26.1	26.2	25.8	26.7	28.5	26.4	24.7	27.2	23.9			
Not in the labor force under 15 years	21.4	19.2	22.5	15.6	19.0	18.3	19.4	20.5	20.6	24.2	24.1	24.3	24.9	24.5	25.0			

2. Labor force participation

Table C shows the labor force participation rates which was defined as the percentage of the population in the total labor force to the population 15 years of age and over was 73.6 per cent, and it shows that persons in non-municipal areas had higher participation rates than the municipal areas (74.7 per cent compared with 71.2 per cent).

TABLE C LABOR FORCE PARTICIPATION RATES BY AGE GROUP, SEX, REGION AND AREA

(Percentage)																
Age group (Years) and sex	Whole kingdom			Bangkok	Central region			Northern region			Northeastern region			Southern region		
	Total	M.A.	Non-M.A.		Total	M.A.	Non-M.A.	Total	M.A.	Non-M.A.	Total	M.A.	Non-M.A.	Total	M.A.	Non-M.A.
Total	73.6	71.2	74.7	70.5	74.6	73.1	75.4	73.6	70.3	74.4	73.0	70.0	73.6	75.5	71.4	76.8
15-19	28.5	23.0	30.6	22.3	30.8	26.7	32.8	25.3	18.0	27.1	26.9	20.3	28.1	35.7	26.4	38.6
20-24	70.3	63.4	73.4	56.3	75.3	71.9	77.1	71.8	60.0	74.6	68.2	60.9	69.6	74.3	68.6	76.0
25-29	87.5	88.0	87.2	85.4	90.8	90.9	90.8	88.6	88.6	88.6	84.9	88.7	84.2	86.8	88.9	86.2
30-34	90.4	90.6	90.2	90.4	91.3	90.6	91.7	90.2	91.0	90.0	89.4	90.4	89.2	90.9	91.7	90.6
35-39	91.5	89.6	92.5	89.9	90.3	89.3	90.8	93.1	90.4	93.7	92.4	90.3	92.7	91.8	87.2	93.2
40-49	90.2	87.5	91.4	84.8	89.1	88.1	89.6	91.8	91.4	91.9	91.3	89.1	91.7	91.8	88.9	92.7
50-59	82.5	77.5	84.6	73.2	79.5	76.5	80.8	84.4	82.6	84.8	85.3	81.5	86.0	85.6	82.3	86.6
60 and over	39.4	30.0	43.2	22.6	35.3	28.5	38.3	41.5	35.5	43.0	42.9	37.3	43.9	46.5	36.0	49.7
Male	81.7	78.8	82.9	78.4	82.6	80.8	83.5	80.6	75.9	81.6	81.6	78.1	82.2	84.3	79.5	85.7
15-19	34.7	27.6	37.4	26.3	37.6	30.6	40.8	29.8	20.9	31.9	32.5	25.4	33.8	45.8	34.0	49.4
20-24	78.7	69.3	82.7	62.4	80.9	77.3	82.7	78.1	63.7	81.4	78.7	68.2	80.7	85.6	74.6	89.0
25-29	94.4	92.3	95.5	87.8	96.9	95.7	97.5	93.9	93.0	94.1	94.4	94.6	94.4	96.0	95.4	96.2
30-34	96.6	96.9	96.4	96.7	97.2	97.2	97.1	97.1	95.3	97.5	94.8	96.6	94.5	98.7	98.3	98.8
35-39	97.1	97.1	97.1	97.2	97.2	97.5	97.0	96.5	96.5	96.5	97.1	97.1	97.1	97.8	96.1	98.3
40-49	97.1	96.0	97.6	95.1	96.8	96.7	96.9	96.6	95.9	96.7	98.1	95.9	98.5	97.6	97.6	97.6
50-59	93.1	89.6	94.6	87.3	91.0	88.7	92.0	93.6	91.5	94.1	95.7	92.4	96.2	94.1	92.9	94.5
60 and over	51.6	38.8	56.5	30.2	45.9	36.1	50.1	54.2	43.8	56.7	56.9	49.9	58.1	58.1	44.3	62.2
Female	66.0	64.4	66.7	63.7	67.2	66.2	67.6	67.1	65.3	67.5	64.7	62.5	65.2	67.1	64.0	68.1
15-19	22.0	18.6	23.4	18.4	23.7	22.8	24.2	20.7	15.2	22.0	21.0	15.2	22.1	25.2	18.6	27.2
20-24	61.7	57.6	63.6	50.7	69.4	66.4	71.1	65.3	56.6	67.5	56.9	53.5	57.5	62.6	62.8	62.5
25-29	80.4	84.1	78.3	83.4	84.6	86.2	83.7	83.1	84.3	82.8	74.6	82.5	73.1	77.4	82.4	75.8
30-34	84.3	84.9	84.0	84.8	85.5	84.4	86.1	83.3	87.0	82.4	83.9	84.5	83.8	83.2	85.5	82.5
35-39	86.4	83.0	88.1	83.6	84.0	82.0	85.0	89.9	85.1	91.1	87.9	84.0	88.6	86.1	79.1	88.3
40-49	83.8	80.2	85.5	76.0	82.1	80.6	82.9	87.4	87.5	87.4	84.7	82.7	85.1	86.3	81.0	88.0
50-59	72.8	67.0	75.4	61.3	69.2	66.0	70.8	75.7	74.7	75.9	75.7	71.6	76.5	77.8	72.9	79.3
60 and over	29.6	23.2	32.3	17.1	27.1	22.7	29.0	30.6	28.8	31.0	31.7	27.5	32.4	37.1	29.4	39.4

The participation rates were relatively high in almost every age-group, even in the age-group 15-19 at which the rates in non-municipal areas were higher than municipal areas. This was partly because in the agricultural households, the members who were students could help their families during the busy season. Whereas, this aged group in the municipal areas were mostly students.

Considering sex differentials, it is found that males participated in the labor force more than females (81.7 and 66.0 per cent respectively) . It was true in both areas and every region.

Table D shows that the married participated the highest in the labor force (82.5 per cent) and males participation rates were the highest among the married about 91.0 per cent and females, the highest rate was among the divorced about 79.4 per cent. The results also show that in municipal area, the divorced participated the highest in the labor force, about 80.4 per cent, 88.2 per cent for married males and 79.0 per cent for divorced females. In non-municipal area, the married participated the highest in the labor force about 83.8 per cent, 92.2 per cent for married males and 79.7 per cent for divorced females (excluded the unknown status who ever married were in the labor force only 0.01 per cent of the total labor force).

TABLE D LABOR FORCE PARTICIPATION RATES BY MARITAL STATUS, SEX AND AREA

(Percentage)

Area and sex	Total	Marital status					
		Single	Married	Widowed	Divorced	Separated	Married do not know status
Total	73.6	59.2	82.5	39.3	82.2	80.2	86.0
Male	81.7	64.4	91.0	42.8	87.9	85.7	92.3
Female	66.0	52.4	74.4	38.5	79.4	76.9	83.5
Municipal areas	71.2	62.3	79.3	37.8	80.0	80.4	83.7
Male	78.8	64.5	88.2	39.8	82.5	85.7	92.3
Female	64.4	60.0	70.5	37.4	79.0	77.7	79.4
Non-municipal areas	74.7	57.2	83.8	39.9	83.6	80.2	100.0
Male	82.9	64.3	92.2	43.9	90.4	85.8	-
Female	66.7	46.2	75.9	38.9	79.7	76.3	100.0

Table E illustrates the participation rates by educational attainment, area and sex. It shows that levels of education at which people seem to get more interested in working than at other levels were the higher level, elementary and less than elementary level. Those who completed lower secondary level and upper secondary level especially teacher training seemed to be more interested in continuing education rather than taking up employment. The participation rates in non-municipal areas are mostly higher than in municipal areas, except these of level of education; upper secondary level especially vocational.

TABLE E LABOR FORCE PARTICIPATION RATES BY LEVEL OF EDUCATIONAL ATTAINMENT, AREA AND SEX (Percentage)

Area and sex	Level of educational attainment											
	Total	None	Less than elementary	Elementary	Lower secondary	Upper secondary level			Higher level		Others ^{1/} and Unknown	
						General/academic	Vocational	Teacher training	Academic	Higher technical education		Teacher training
Total	73.6	50.6	73.3	82.6	61.4	72.9	69.7	50.0	89.0	86.6	87.1	86.3
Male	81.7	64.8	83.0	89.0	70.0	81.8	75.0	51.6	90.9	91.9	88.9	97.2
Female	66.0	43.7	65.4	75.7	51.7	63.5	62.3	48.2	87.3	80.9	85.9	74.4
M.A.	71.2	43.3	65.8	79.3	61.5	64.2	72.0	48.0	88.2	85.8	79.9	89.9
Male	78.8	55.9	77.3	86.7	69.1	72.3	77.8	52.8	90.2	90.8	81.1	97.7
Female	64.4	37.9	57.9	71.7	53.0	56.4	64.2	43.0	86.5	80.9	79.3	82.3
Non-M.A.	74.7	52.7	75.4	83.6	61.3	78.8	67.5	51.8	90.8	87.4	92.6	84.9
Male	82.9	67.1	84.5	89.7	70.4	87.8	72.4	50.5	92.6	92.9	93.3	97.0
Female	66.7	45.4	67.8	76.9	51.0	68.7	60.5	53.5	89.3	80.8	92.0	71.2

^{1/} Including short course vocational

3. Employed labor force

3.1 Work status : (Table F) The highest proportion of the total employed person was employees or about 43.5 per cent and of these 4 in 5 were employed in private sector, followed by own account workers (32.0 per cent). The unpaid family workers and employer which accounted for 21.4 and 3.0 per cent of the total employed. While the percentage of members of producers' cooperatives was very less about 0.1 per cent of the total employed persons.

The majority of employed persons in both areas were employees, followed by own account workers. In municipal area, about 59.3 per cent were employees, among these, mostly working in private sector (46.1 per cent) while only 13.2 per cent were government employees, follow by own account workers (23.8 per cent). In non-municipal areas, about 36.7 per cent were employees, among these, 29.9 per cent working in private sector, followed by own accent workers (35.5 per cent). For the proportion of unpaid family workers in municipal areas was rather low compared with the non-municipal areas (12.2 per cent and 25.3 per cent respectively).

When work status was considered by regions, it was found that the percentages of those employed in all regions include Bangkok were largely worked as employees, follower by own account workers except the Northeast region, large percentages of employed persons were worked as own account workers about 40.8 per cent followed by unpaid family worker and (29.5 percent and 27.9 percent respectively .

3.2 Industry : (Table G) About 41.7 per cent of the total employed persons worked in agricultural sector and about 58.3 per cent in non-agricultural sector. The highest proportions of the employed persons was in the manufacturing and wholesale and retail trade which show nearly the same rate, 15.1 per cent and 14.9 per cent respectively. The next was hotel and restaurants 6.6 per cent, construction 5.2 per cent, public administration 3.5 per cent , transport storage and education 2.9 per cent and transport,storage and commmunication 2.8 per cent. The rest shared in the other industries.

Most employed persons in municipal area worked in non-agriculture sector (90.9 per cent), the principal activities were wholesale and retail trade (23.5 per cent), followed by manufacturing (19.5 per cent), hotel and restaurants (11.9 per cent), While most of those in the non-municipal areas worked in agricultural sector (55.9 per cent).

Considering regional differentials, it was found that the majority of employed persons in the region were non-agricultural sector, especially the Central Region 75.3 per cent, the next was the South region 52.7 per cent, the highest employed person worked in agricultural sector for Northeast 51.0 percent the North 61.3 per cent. For Bangkok the majority of employed person were considerably high in non-agricultural sector (99.0 per cent).

3.3 Occupation : From the distribution of employed persons by occupation (table H), skilled agricultural and fishery workers constituted the bulk of the employed labor force (38.3 per cent). The occupation group with the next largest number of workers was service workers and shop and market sales workers which accounted for 14.0 per cent, elementary occupations workers about 10.7 per cent, craftsmen and related trades workers about 10.4 per cent, and the rest were other occupations.

Again the pattern of occupation in the municipal areas was quite different from that of the non-municipal areas and the whole kingdom. In the municipal areas, about 23.7 per cent of the total employed were service workers and shop and market sales workers, 12.0 per cent were craft and related trades workers, 11.8 percent elementary occupation and 11.4 percent plant and machine operators and assemblers. The occupational patterns in non-municipal areas were similar to the whole kingdom, which the largest number of workers was skilled agricultural and fishery workers (51.4 per cent), followed by elementary occupations workers about 10.2 per cent and craftsmen and related trades workers about 9.8 per cent.

In every region, the occupational patterns were not quite different. That was the principal occupation was agricultural occupation especially in the Northeast, comprised 59.1 per cent, the next was the South 44.4 per cent. The next was the North 44.2 per cent and central 20.5 percent. But in the Bangkok, service workers and shop and market sales workers constituted about 21.9 per cent of the total employed. Around 12.4 per cent were plant and machine operators and same elementary occupation workers, 12.3 per cent were craftsmen and related trades workers, 11.7 per cent were legislator senior officials and managers and 11.4 per cent were technicians, and associate professions and the rest were other occupations.

TABLE F NUMBER AND PERCENTAGE OF EMPLOYED PERSONS BY WORK STATUS, REGION AND AREA

WORK STATUS	Whole Kingdom		Bangkok		Central Region		Northern Region		Northeastern Region		Southern Region					
	Total	M.A.	Non-M.A.	Total	M.A.	Non-M.A.	Total	M.A.	Non-M.A.	Total	M.A.	Non-M.A.				
Total	37,122.0	11,232.8	25,889.1	3,993.2	9,478.1	3,092.9	6,385.1	6,691.7	1,243.6	5,448.1	11,965.7	1,788.5	10,177.2	4,993.4	1,114.6	3,878.7
Employers	1,101.4	512.7	588.7	229.9	275.6	100.9	174.7	214.4	53.9	160.4	170.2	59.0	111.2	211.4	69.0	142.4
Government employees	3,245.8	1,485.7	1,760.2	396.6	786.4	344.4	442.0	605.0	216.6	388.3	1,039.0	369.9	669.1	418.8	158.1	260.7
Private employees	12,929.1	5,177.4	7,751.7	2,321.1	4,659.9	1,658.4	3,001.5	1,883.6	374.9	1,508.6	2,300.8	423.7	1,877.1	1,763.8	399.3	1,364.5
Own - account workers	11,866.5	2,673.6	9,192.8	738.8	2,320.0	656.6	1,663.4	2,334.2	384.2	1,950.0	4,886.1	571.7	4,314.4	1,587.3	322.2	1,265.1
Unpaid family workers	7,927.6	1,374.2	6,553.5	306.1	1,433.6	332.5	1,101.1	1,645.6	212.3	1,433.3	3,533.6	358.9	3,174.7	1,008.8	164.3	844.4
Members of Producers Cooperatives	51.6	9.3	42.3	0.7	2.6	0.1	2.5	8.9	1.4	7.5	36.0	5.4	30.7	3.3	1.7	1.7
								Percentage								
Total	100.0	100.0	100.0	100.0	100.0	100.0	100.0	100.0	100.0	100.0	100.0	100.0	100.0	100.0	100.0	100.0
Employers	3.0	4.6	2.3	5.8	2.9	3.3	2.7	3.2	4.3	2.9	1.4	3.3	1.1	4.2	6.2	3.7
Government employees	8.7	13.2	6.8	9.9	8.3	11.1	6.9	9.0	17.4	7.1	8.7	20.7	6.6	8.4	14.2	6.7
Private employees	34.8	46.1	29.9	58.1	49.2	53.6	47.0	28.2	30.1	27.7	19.2	23.7	18.4	35.3	35.8	35.2
Own - account workers	32.0	23.8	35.5	18.5	24.5	21.2	26.1	34.9	30.9	35.8	40.8	32.0	42.4	31.8	28.9	32.6
Unpaid family workers	21.4	12.2	25.3	7.7	15.1	10.8	17.2	24.6	17.0	26.3	29.5	20.1	31.2	20.2	14.7	21.8
Members of Producers Cooperatives	0.1	0.1	0.2	0.0	0.0	0.0	0.0	0.1	0.1	0.1	0.3	0.3	0.3	0.1	0.2	0.0

TABLE H NUMBER AND PERCENTAGE OF EMPLOYED PERSONS BY OCCUPATION, REGION AND AREA

OCCUPATION	Whole Kingdom			Bangkok			Central Region			Northern Region			Northeastern Region			Southern Region			
	Total	M.A.	Non-M.A.	Total	M.A.	Non-M.A.	Total	M.A.	Non-M.A.	Total	M.A.	Non-M.A.	Total	M.A.	Non-M.A.	Total	M.A.	Non-M.A.	
	Number ('000)																		
Total	37,122.0	11,232.8	25,889.1	3,993.2	3,092.9	6,385.1	6,691.7	1,243.6	5,448.1	11,965.7	1,788.5	10,177.2	4,993.4	1,114.6	3,878.7	2,479.8	1,151.2	1,328.6	
1. Legislator, senior officials and manage																			
2. Professionals	1,477.8	827.8	650.0	321.4	187.0	200.6	237.6	98.9	138.8	360.7	151.1	209.6	170.6	69.6	101.0				
3. Technicians and associate professionals	1,568.6	935.3	633.2	456.1	245.7	309.6	168.1	65.5	102.5	241.9	99.8	142.1	147.2	68.1	79.1				
4. Clerks	1,360.7	762.6	598.1	322.4	216.5	264.9	176.4	68.6	107.8	217.5	94.1	123.4	162.9	61.0	102.0				
5. Service workers and shop and market sales workers	5,185.6	2,656.7	2,528.9	873.0	685.8	820.5	908.2	315.5	592.7	1,124.5	444.5	679.9	773.7	337.8	435.8				
6. Skilled agricultural and fishery workers	14,218.5	906.6	13,311.9	39.9	152.0	1,789.2	2,956.4	205.9	2,750.6	7,065.8	392.4	6,673.4	2,215.1	116.4	2,098.7				
7. Craftsmen and related trades workers	3,856.1	1,349.2	2,507.0	491.3	404.0	813.0	701.2	148.4	552.8	984.4	172.9	811.5	462.2	132.6	329.6				
8. Plant and machine operators and assemblers	2,966.1	1,275.4	1,690.7	496.5	568.7	907.2	281.5	60.4	221.1	529.9	92.5	437.4	182.3	57.2	125.1				
9. Elementary occupations	3,955.9	1,325.0	2,630.9	496.0	361.9	899.4	837.2	157.7	679.5	861.6	174.5	687.1	499.9	134.9	364.9				
10. Workers not classifiable by occupation	53.0	43.1	9.9	30.2	12.9	9.9	-	-	-	-	-	-	-	-	-				
					Percentage														
Total	100.0	100.0	100.0	100.0	100.0	100.0	100.0	100.0	100.0	100.0	100.0	100.0	100.0	100.0	100.0	100.0	100.0	100.0	
1. Legislator, senior officials and manage	6.7	10.3	5.1	11.7	8.4	5.8	6.4	9.9	5.6	4.8	9.3	4.1	7.6	12.3	6.3				
2. Professionals	4.0	7.4	2.5	8.1	6.1	3.1	3.6	8.0	2.6	3.0	8.5	2.1	3.4	6.2	2.6				
3. Technicians and associate professionals	4.2	8.3	2.5	11.4	8.0	4.9	2.5	5.3	1.9	2.0	5.6	1.4	3.0	6.1	2.0				
4. Clerks	3.7	6.8	2.3	8.1	7.0	4.2	2.6	5.5	2.0	1.8	5.3	1.2	3.3	5.5	2.6				
5. Service workers and shop and market sales workers	14.0	23.7	9.8	21.9	22.2	12.9	13.6	25.4	10.9	9.4	24.9	6.7	15.5	30.3	11.2				
6. Skilled agricultural and fishery workers	38.3	8.1	51.4	1.0	4.9	28.0	44.2	16.6	50.5	59.1	21.9	65.6	44.4	10.4	54.1				
7. Craftsmen and related trades workers	10.4	12.0	9.7	12.3	13.1	12.7	10.5	11.9	10.2	8.2	9.7	8.0	9.3	11.9	8.5				
8. Plant and machine operators and assemblers	8.0	11.4	6.5	12.4	18.4	14.2	4.2	4.9	4.1	4.4	5.2	4.3	3.7	5.1	3.2				
9. Elementary occupations	10.7	11.8	10.2	12.4	11.7	14.1	12.5	12.7	12.5	7.2	9.8	6.8	10.0	12.1	9.4				
10. Workers not classifiable by occupation	0.1	0.4	0.0	0.8	0.4	0.2	-	-	-	-	-	-	-	-	-				

3.4 Education : The distribution of employed persons by level of educational attainment (Table I) illustrated that of the employed people, vast majority had low level of education, 58.2 per cent only held some elementary level or none at all, while 27.1 per cent in secondary level, 14.3 per cent in higher level and the rest were others.

Among people residing in municipal areas who were employed and completed more than elementary level (secondary and higher level) was higher than those live in non-municipal areas (59.1 per cent and 33.7 per cent respectively). In municipal areas, 40.1 per cent of employed person had some elementary level or none at all, 31.8 per cent had secondary level and 27.3 per cent had higher level, whereas the corresponding educational level for employed persons in non-municipal areas were 66.2, 25.1 and 8.6 per cent respectively.

On the region level, the majority of employed persons in every region had some elementary level of education or none at all, especially the highest percentage in the Northeast (68.0 per cent). The North shows the second highest in such level with 66.1 per cent, followed by the South with 56.8 per cent and the Central with 50.9 per cent. With regards to the secondary level of those employed persons, the Central shows the highest percentage with 32.0 per cent; followed by the South, the Northeast and the North with 29.0, 23.7 and 22.8 respectively. It is also noted that at higher level of education, the Central also shows the highest percentage with 16.3 per cent, followed by the South with 13.7 per cent, the North with 10.9 per cent and the Northeast with 8.4 per cent.

For Bangkok, most of employed person completed more than elementary level (64.4 per cent), especially the high rate in the higher level (33.3 per cent).

TABLE I NUMBER AND PERCENTAGE OF EMPLOYED PERSON BY LEVEL OF EDUCATIONAL ATTAINMENT, REGION AND AREA

LEVEL OF EDUCATIONAL ATTAINMENT	Whole Kingdom			Bangkok			Central Region			Northern Region			Northeastern Region			Southern Region					
	Total	M.A.	Non-M.A.	Total	Non-M.A.	M.A.	Total	M.A.	Non-M.A.	Total	M.A.	Non-M.A.	Total	M.A.	Non-M.A.	Total	M.A.	Non-M.A.			
	Number ('000)																				
Total	37,122.0	11,232.8	25,889.1	3,993.2	9,478.1	3,092.9	6,691.7	1,243.6	5,448.1	11,965.7	1,788.5	10,177.2	4,993.4	1,114.6	3,878.7						
None	1,266.2	242.6	1,023.6	69.7	265.7	58.7	207.0	50.0	462.5	190.7	25.1	165.6	227.6	39.1	188.4						
Less than Elementary	11,838.3	2,373.6	9,464.7	655.8	2,629.1	640.6	1,988.5	378.9	2,231.5	4,525.8	477.4	4,048.3	1,417.2	220.9	1,196.3						
Elementary	8,504.4	1,890.8	6,613.6	660.9	1,937.0	529.6	1,407.4	170.8	1,128.0	3,417.1	331.0	3,086.1	1,190.6	198.5	992.1						
Lower Secondary	5,451.8	1,745.1	3,706.7	605.8	1,600.1	547.1	1,053.0	164.5	641.5	1,649.3	244.1	1,405.2	790.5	183.5	607.0						
Upper Secondary Level	4,617.4	1,826.4	2,791.0	633.0	1,431.7	562.2	869.5	176.3	538.6	1,178.4	271.2	907.2	659.4	183.7	475.7						
General/Academic	3,372.2	1,197.1	2,175.1	393.8	992.1	375.8	616.3	115.1	425.4	970.7	192.1	778.7	475.0	120.3	354.7						
Vocational	1,232.8	623.6	609.3	239.0	434.5	184.6	249.9	59.7	111.5	205.2	77.5	127.7	183.0	62.9	120.1						
Teacher Training	12.4	5.7	6.7	0.2	5.1	1.8	3.2	1.4	1.6	2.6	1.7	0.8	1.4	0.5	1.0						
Higher Level	5,288.2	3,062.5	2,225.7	1,327.9	1,543.3	721.6	821.7	295.0	436.9	1,002.1	439.1	563.0	683.1	278.9	404.1						
Academic	2,833.7	1,942.5	891.2	1,025.0	819.2	419.3	400.0	159.0	178.7	367.5	206.1	161.4	284.2	133.1	151.1						
Higher Technical Education	1,671.2	807.8	863.4	254.5	545.5	228.7	316.9	86.5	150.3	358.0	137.2	220.8	276.3	100.9	175.4						
Teacher Training	783.3	312.1	471.2	48.4	178.6	73.7	104.9	49.4	107.9	276.5	95.7	180.8	122.6	44.9	77.6						
Others ^{1/}	37.2	10.8	26.4	-	10.3	3.3	7.0	7.2	7.7	1.7	-	1.7	10.3	0.3	10.0						
Unknown	118.5	81.1	37.4	40.2	60.9	29.9	30.9	0.6	1.5	0.6	0.6	-	14.7	9.7	5.0						
								Percentage													
Total	100.0	100.0	100.0	100.0	100.0	100.0	100.0	100.0	100.0	100.0	100.0	100.0	100.0	100.0	100.0	100.0	100.0	100.0			
None	3.4	2.2	4.0	1.7	2.8	1.9	3.2	4.0	8.5	1.6	1.4	1.6	4.6	3.5	4.9						
Less than Elementary	31.9	21.1	36.6	16.4	27.7	20.7	31.1	30.4	41.0	37.8	26.7	39.8	28.4	19.8	30.8						
Elementary	22.9	16.8	25.6	16.6	20.4	17.1	22.0	13.7	20.7	28.6	18.5	30.3	23.8	17.8	25.6						
Lower Secondary	14.7	15.5	14.3	15.2	16.9	17.7	16.5	13.2	11.8	13.8	13.7	13.8	15.8	16.5	15.7						
Upper Secondary Level	12.4	16.3	10.8	15.9	15.1	18.2	13.6	14.1	9.9	9.9	15.2	8.9	13.2	16.5	12.3						
General/Academic	9.1	10.7	8.4	9.9	10.5	12.2	9.7	9.2	7.8	8.1	10.7	7.7	9.5	10.8	9.1						
Vocational	3.3	5.6	2.4	6.0	4.6	6.0	3.9	4.8	2.1	1.7	4.3	1.3	3.7	5.6	3.1						
Teacher Training	0.0	0.1	0.0	0.0	0.1	0.1	0.1	0.1	0.0	0.0	0.1	0.0	0.0	0.0	0.0						
Higher Level	14.3	27.3	8.6	33.3	16.3	23.3	12.9	23.7	8.0	8.4	24.6	5.5	13.7	25.0	10.4						
Academic	7.6	17.3	3.4	25.7	8.6	13.6	6.3	5.1	3.3	3.1	11.5	1.6	5.7	11.9	3.9						
Higher Technical Education	4.5	7.2	3.3	6.4	5.8	7.4	5.0	6.9	2.8	3.0	7.7	2.2	5.5	9.1	4.5						
Teacher Training	2.1	2.8	1.8	1.2	1.9	2.4	1.6	2.4	2.0	2.3	5.4	1.8	2.5	4.0	2.0						
Others ^{1/}	0.1	0.1	0.1	-	0.1	0.1	0.1	0.2	0.5	0.1	-	0.0	0.2	0.0	0.3						
Unknown	0.3	0.7	0.1	1.0	0.6	1.0	0.5	0.0	0.0	0.0	0.0	-	0.3	0.9	0.1						

^{1/} Including short course vocational

4. Unemployment

The unemployment rate is the ratio of the number of unemployed persons to the labor force expressed as a percentage. It depends therefore on the definition of unemployment as well as of the labor force adopted in the survey. Beginning from the survey in August 1982, unemployment has been measured, for a better understanding of the situation, in terms of persons available for works, including not only those actively looking for work but also those not looking for but available for works. As well, the classification of the labor force status or activity has been revised to include, besides the current labor force, the seasonally inactive labor force, to constitute what is described as the total labor force. Different unemployment rates can be computed for purposed of comparative analysis, using different measures of unemployment and labor force as given in Table J.

TABLE J DIFFERENT RATES OF UNEMPLOYMENT, QUARTER 3: JULY-SEPTEMBER 2007

	(Percentage)	
Labor force	Actively looking for work	Total available for work
Current labor force	0.2	1.2
Total labor force	0.2	1.2

In general, during the agricultural season, the unemployment rate calculated from the total labor force is very close to that obtained from the current labor force but in the slack season the rates are quite different.

At this quarter of the survey, the rate of total unemployment or percentage of the total labor force who did not work but were available for work (total available for work) was about 1.2 per cent while the open unemployment which measured from those who were actively looking for work was 0.2 per cent.

Generally, any measurement of unemployment shows that the number of unemployed persons was among the off-season of agriculture are more than the numbers among agriculture season of the same year.

Table K reveals that the rate of unemployment was rather high among the young population aged 15-29 years or those who just entered in the labor force. Of these the population aged 15-24 years (include males and females) had very high rates of unemployment, especially the population age 15-19 years had the highest rates (4.9 per cent). This reflects an increasingly widespread problem of unemployment among the young population with middle and high level of educational attainment since the young with secondary level, higher level or equivalent educational levels begin to enter the labor market at around this age-group. Considered unemployment rate

TABLE K UNEMPLOYMENT RATES BY AGE GROUP, SEX, REGION AND AREA

(Percentage)

Sex and age group (years)	Whole kingdom			Bangkok	Central region			Northern region			Northeastern region			Southern region		
	Total	M.A.	Non- M.A.		Total	M.A.	Non- M.A.	Total	M.A.	Non- M.A.	Total	M.A.	Non- M.A.	Total	M.A.	Non- M.A.
Total	1.2	1.4	1.1	1.3	1.4	1.3	1.4	1.3	1.6	1.2	1.0	1.4	0.9	1.1	1.3	1.0
15-19	4.9	6.8	4.4	6.7	4.3	6.9	3.3	5.7	9.5	5.1	4.4	6.9	4.1	5.4	5.1	5.5
20-24	4.3	5.9	3.7	6.5	5.0	5.1	4.9	4.7	7.2	4.2	3.7	6.5	3.2	2.8	4.8	2.2
25-29	1.5	1.7	1.3	1.5	1.6	1.8	1.6	1.4	2.0	1.2	1.2	2.2	1.0	1.6	1.4	1.7
30-34	0.8	0.8	0.9	0.9	1.0	0.6	1.3	0.7	1.2	0.5	0.8	0.6	0.9	0.6	0.6	0.6
35-39	0.6	0.5	0.6	0.5	0.8	0.6	0.9	0.6	0.9	0.6	0.5	0.3	0.5	0.3	0.5	0.3
40-49	0.5	0.5	0.5	0.4	0.5	0.4	0.5	0.7	0.6	0.7	0.4	0.6	0.4	0.3	0.4	0.2
50-59	0.4	0.4	0.4	0.6	0.4	0.2	0.5	0.8	0.7	0.9	0.1	0.3	0.1	0.2	0.5	0.2
60 and over	0.2	0.3	0.2	0.3	0.4	0.1	0.5	0.3	0.6	0.2	0.1	0.1	0.1	0.2	0.7	0.1
Male	1.3	1.6	1.1	1.7	1.4	1.4	1.5	1.3	1.8	1.2	1.1	1.8	1.0	1.1	1.4	0.9
15-19	4.3	7.3	3.5	8.7	3.7	5.9	3.0	5.1	7.6	4.7	3.5	7.9	3.0	4.4	6.8	3.9
20-24	4.7	7.0	3.9	9.6	4.7	5.0	4.5	4.8	8.9	4.0	4.3	7.3	3.9	3.2	4.2	2.9
25-29	1.3	1.8	1.1	1.3	1.6	1.8	1.5	1.6	2.6	1.4	1.1	2.8	0.8	0.9	1.4	0.7
30-34	1.1	1.0	1.2	1.1	1.2	0.6	1.5	0.8	1.4	0.7	1.3	0.9	1.4	0.7	1.1	0.6
35-39	0.6	0.4	0.7	0.2	0.9	0.7	1.1	0.5	0.4	0.5	0.7	0.4	0.7	0.4	0.5	0.4
40-49	0.5	0.6	0.5	0.7	0.5	0.5	0.6	0.6	0.7	0.6	0.5	0.8	0.4	0.3	0.4	0.3
50-59	0.5	0.6	0.4	0.9	0.6	0.3	0.7	0.8	0.8	0.8	0.2	0.4	0.1	0.1	0.2	-
60 and over	0.1	0.4	0.1	0.5	0.3	0.1	0.3	0.1	0.8	-	-	-	-	0.2	0.6	0.1
Female	1.1	1.1	1.1	0.9	1.3	1.3	1.4	1.3	1.4	1.3	0.8	1.0	0.8	1.1	1.2	1.0
15-19	6.0	6.1	6.0	3.8	5.4	8.3	4.0	6.6	12.0	5.7	5.9	5.4	6.0	7.3	1.9	8.5
20-24	3.7	4.6	3.4	2.9	5.3	5.1	5.5	4.6	5.4	4.4	2.7	5.4	2.2	2.2	5.5	1.1
25-29	1.6	1.7	1.6	1.7	1.7	1.7	1.6	1.1	1.4	1.0	1.3	1.6	1.2	2.5	1.4	2.9
30-34	0.5	0.5	0.5	0.6	0.8	0.5	1.0	0.5	1.0	0.3	0.3	0.4	0.3	0.4	0.1	0.5
35-39	0.5	0.7	0.4	0.9	0.6	0.5	0.6	0.7	1.5	0.6	0.2	0.1	0.3	0.2	0.4	0.1
40-49	0.4	0.3	0.5	0.1	0.4	0.3	0.5	0.7	0.4	0.8	0.4	0.4	0.4	0.2	0.4	0.2
50-59	0.3	0.3	0.4	0.1	0.2	0.1	0.2	0.9	0.5	1.0	0.1	0.2	0.1	0.4	0.8	0.3
60 and over	0.4	0.2	0.4	-	0.6	-	0.8	0.6	0.5	0.6	0.3	0.1	0.4	0.1	0.7	-

by sex, it was found that, unemployment rate of male was higher than female (1.3 per cent and 1.1 per cent respectively). The unemployment rate in municipal and higher than non-municipal area (1.4 per cent and 1.1 per cent respectively). If the regions were taken into account, the rate of unemployment in the Central showed the highest rate (1.4 per cent). Followed by the Northern (1.3 per cent) and the Bangkok, the next was Southern (1.1 per cent) and the Northeast showed the lowest (1.0 per cent).

Considering on levels of educational attainment of the unemployed person (Table L), it was found that the unemployment rate of persons attained lower secondary level, upper secondary level (general/academic) and higher level (academic) were rather high.

However, there is a remark that the unemployment rate among those with less than elementary and elementary level of education was lower than others because it was during the busy season. Part of agricultural labor of which the majority held less than elementary and elementary level of education. The rate would be rising if the survey are undertaken in the slack season.

TABLE L UNEMPLOYMENT RATES BY LEVEL OF EDUCATIONAL ATTAINMENT, SEX AND AREA

(Percentage)

Area and sex	Level of educational attainment											
	Total	None	Less than elementary	Elementary	Lower secondary	Upper secondary level			Higher level		Others and unknown	
						General/academic	Vocational	Teacher training	Academic	Higher technical education		
Total	1.2	0.7	0.5	0.9	1.9	1.4	2.2	-	2.7	2.4	0.7	-
Male	1.3	0.3	0.5	1.1	1.9	1.6	2.2	-	3.1	2.1	0.8	-
Female	1.1	0.9	0.4	0.6	1.8	1.3	2.2	-	2.3	2.8	0.7	-
M.A.	1.4	0.8	0.5	1.3	1.6	1.4	1.7	-	2.2	1.9	0.5	-
Male	1.6	0.8	0.7	1.6	1.6	1.6	1.7	-	2.6	2.3	0.9	-
Female	1.1	0.8	0.3	0.9	1.6	1.1	1.8	-	1.8	1.5	0.3	-
Non-M.A.	1.1	0.6	0.4	0.8	2.0	1.5	2.7	-	3.7	2.8	0.9	-
Male	1.1	0.2	0.4	1.0	2.0	1.5	2.7	-	4.0	1.9	0.8	-
Female	1.1	0.9	0.5	0.5	1.9	1.3	2.7	-	3.4	4.1	1.0	-

1/ Including short course vocational

5. Characteristics of the unemployed labor force

Table M illustrates that the unemployed persons were largely males, 58.4 per cent whereas the corresponding percentage for females was 41.6 per cent. The percentage of unemployed male were about 61.6 and 38.4 per cent of the total unemployed in the municipal area and non-municipal area respectively which was higher than the female (56.6 percent and 43.4 percent)

TABLE M NUMBER AND PERCENTAGE OF UNEMPLOYED PERSONS BY LEVEL OF EDUCATIONAL ATTAINMENT, SEX AND AREA

Area and sex	Level of educational attainment											
	Total	None	Less than elementary	Elementary	Lower secondary	Upper secondary level			Higher level		Others and unknown	
						General/academic	Vocational	Teacher training	Academic	Higher technical education		Teacher training
Number ('000)												
Total	442.2	8.5	53.0	76.3	103.1	48.7	28.0	-	77.6	40.9	5.8	-
Male	258.1	1.8	27.2	53.1	63.0	30.5	17.5	-	42.3	19.7	2.6	-
Female	184.1	6.7	25.8	23.1	40.1	18.2	10.5	-	35.3	21.2	3.2	-
Municipal areas	154.7	2.0	10.7	23.9	29.0	16.5	11.0	-	43.6	16.0	1.6	-
Male	95.3	0.8	7.6	16.6	17.2	10.4	6.7	-	24.6	10.1	1.0	-
Female	59.4	1.2	3.1	7.3	11.8	6.1	4.4	-	18.9	5.9	0.6	-
Non-municipal areas	287.6	6.5	42.3	52.3	74.1	32.1	17.0	-	34.0	24.9	4.3	-
Male	162.9	1.1	19.7	36.5	45.8	20.1	10.8	-	17.6	9.6	1.7	-
Female	124.7	5.5	22.7	15.8	28.2	12.0	6.2	-	16.4	15.3	2.6	-
Total	100.0	1.9	12.0	17.3	23.3	11.0	6.3	-	17.5	9.2	1.3	-
Male	100.0	0.7	10.6	20.6	24.4	11.8	6.8	-	16.4	7.6	1.0	-
Female	100.0	3.6	14.0	12.6	21.8	9.9	5.7	-	19.2	11.5	1.8	-
Municipal areas	100.0	1.3	6.9	15.5	18.7	10.7	7.1	-	28.2	10.3	1.0	-
Male	100.0	0.8	8.0	17.4	18.0	10.9	7.0	-	25.9	10.6	1.0	-
Female	100.0	2.0	5.3	12.4	19.9	10.3	7.4	-	31.9	9.9	1.1	-
Non-municipal areas	100.0	2.3	14.7	18.2	25.8	11.2	5.9	-	11.8	8.7	1.5	-
Male	100.0	0.7	12.1	22.4	28.1	12.3	6.6	-	10.8	5.9	1.0	-
Female	100.0	4.4	18.2	12.7	22.7	9.7	5.0	-	13.2	12.3	2.1	-

1/ Including short course vocational

The majority of the unemployed persons (65.0 per cent) were in the non-municipal areas because these areas constituted a larger part of the total labor force. About 63.1 per cent of the total unemployed males were in the non-municipal areas while it was 67.7 per cent for females. However, the percentage of unemployed males and females were lower in busy season than the slack season.

The unemployed persons completed in some elementary education and none constituted the highest proportion (31.2 per cent) of the total unemployed, the secondary level (40.6 per cent) and higher level (28.0 per cent). In the non-municipal areas they accounted higher than the municipal areas for elementary and none (35.2 per cent compared with 23.7 per cent). While in the municipal areas, they accounted higher than non-municipal area for higher level (39.5 per cent compared with 22.0 per cent).

6. Hours worked

Data on hours worked and additional hours available for work have been obtained in respect of all the employed persons. In the case of persons who had job but did not work at all during the survey week, the question on hours worked was interpreted as the zero hours per week. The data on hours worked included hours worked on all occupations, principal as well as others.

The data summarized in Table N show that about 36.0 per cent of the employed persons worked 50 hours or more per week. About 47.3 per cent of employed persons worked 35-49 hours per week. On the other word, about 83.3 per cent of employed person worked 35 hours or more per week and they might be classified as fully employed. About 16.7 per cent, for worked less than 35 hours per week and may be regarded as under-employed. For employed persons who did not work during the survey week (0 hours) but had regular job, which accounted only 0.7 per cent.

TABLE N NUMBER AND PERCENTAGE OF EMPLOYED PERSONS BY HOURS WORKED PER WEEK

Hours work per week	Employed persons		Persons available for additional work	
	Number	Percentage	Number	Percentage
	(in thousands)		(in thousands)	(as compared to employed)
Total	37,122.0	100.0	770.2	2.1
0 hours	267.0	0.7	52.7	19.7
1 - 9 hours	276.4	0.7	55.0	19.9
10 - 19 hours	1,110.6	3.0	149.1	13.4
20 - 29 hours	2,783.5	7.5	221.8	8.0
30 - 34 hours	1,761.8	4.8	77.0	4.4
35 - 39 hours	3,572.2	9.6	61.0	1.7
40 - 49 hours	13,982.7	37.7	114.9	0.8
50 hours and over	13,367.8	36.0	38.8	0.3

The percentage of employed persons who were available for additional work, which is also an indicator for under-employment, accounted for about 2.1 per cent. Of the employed persons who worked less than 35 hours per week, 8.5 per cent desired and were available for additional work. The details of hours worked by occupation, industry and work status are illustrated in the Statistical Tables (Table 8-10).

7. Wages and salaries

Data on wages and salaries have been collected in respect of all employees in accordance with the system applicable to each case and converted into the equivalent monthly wages and salaries. The data have been tabulated by industry, sex and area separately for government and private employees (see Table 15 and 16 in the statistical tables). In this chapter, data on the number of male and female employees by wage level or salary (not including supplementary earnings) and area are presented in Table O.

On the whole, about 40.4 per cent of 16.2 million employees had monthly wage or salary of Baht 2,501-5,500, around 28.8 per cent had monthly wage or salary of Baht 5,501-10,000, about 19.5 per cent had over Baht 10,000 per month and about 10.5 per cent received less than Baht 2,501 per month.

The majority of employees in the municipal areas had higher level of wage or salary than their counterpart in the other area. For instance, only about 32.2 per cent of employees in the municipal areas received monthly wage or salary of below Baht 5,501 whereas the corresponding figure in the non-municipal areas was 64.1 per cent. Around 66.4 per cent of employees in the municipal areas earned more than Baht 5,500 compared with 35.6 per cent in the non-municipal areas. Moreover, about 30.0 per cent of employees in the municipal areas earned more than Baht 10,000 per month while the percentages in the non-municipal areas was only 12.2 per cent.

TABLE O NUMBER AND PERCENTAGE OF EMPLOYEES BY WAGE/SALARY, SEX AND AREA

Monthly wage/ Salary level (Baht)	Whole kingdom			Municipal areas			Non- municipal areas		
	Total	Government sector	Private sector	Total	Government sector	Private sector	Total	Government sector	Private sector
	Number ('000)								
Total	16,174.9	3,245.8	12,929.1	6,663.1	1,485.7	5,177.4	9,511.9	1,760.2	7,751.7
Up to 2,500	1,702.2	84.6	1,617.6	226.7	8.8	217.9	1,475.5	75.8	1,399.7
2,501-5,500	6,541.2	552.8	5,988.3	1,919.8	142.4	1,777.3	4,621.4	410.4	4,211.0
5,501-10,000	4,649.9	916.8	3,733.1	2,421.7	403.7	2,018.0	2,228.2	513.1	1,715.1
10,001 & Over	3,160.2	1,664.7	1,495.5	1,999.2	910.4	1,088.8	1,161.0	754.3	406.7
Unknown	121.4	26.9	94.5	95.7	20.3	75.4	25.7	6.6	19.1
Male	8,900.3	1,852.3	7,048.0	3,496.1	805.9	2,690.2	5,404.1	1,046.3	4,357.8
Up to 2,500	772.7	62.5	710.2	98.2	6.2	92.0	674.5	56.3	618.2
2,501-5,500	3,548.4	341.8	3,206.6	918.7	86.0	832.6	2,629.7	255.8	2,373.9
5,501-10,000	2,707.5	484.8	2,222.7	1,328.5	210.5	1,118.0	1,379.0	274.2	1,104.7
10,001 & Over	1,810.5	948.2	862.3	1,105.3	491.9	613.4	705.2	456.3	248.9
Unknown	61.2	15.0	46.2	45.4	11.2	34.2	15.8	3.8	12.0
Female	7,274.7	1,393.6	5,881.1	3,166.9	679.7	2,487.2	4,107.7	713.8	3,393.9
Up to 2,500	929.6	22.1	907.5	128.5	2.6	125.9	801.0	19.5	781.5
2,501-5,500	2,992.8	211.0	2,781.7	1,001.1	56.4	944.7	1,991.7	154.6	1,837.0
5,501-10,000	1,942.4	432.0	1,510.4	1,093.2	193.2	900.0	849.3	238.9	610.4
10,001 & Over	1,349.7	716.5	633.2	893.8	418.5	475.4	455.8	298.0	157.8
Unknown	60.2	11.9	48.3	50.3	9.1	41.2	9.9	2.8	7.1
	Percentage								
Total	100.0	100.0	100.0	100.0	100.0	100.0	100.0	100.0	100.0
Up to 2,500	10.5	2.6	12.5	3.4	0.6	4.2	15.5	4.3	18.1
2,501-5,500	40.4	17.0	46.3	28.8	9.6	34.3	48.6	23.3	54.3
5,501-10,000	28.8	28.3	28.9	36.4	27.2	39.0	23.4	29.2	22.1
10,001 & Over	19.5	51.3	11.6	30.0	61.3	21.0	12.2	42.9	5.3
Unknown	0.8	0.8	0.7	1.4	1.4	1.5	0.3	0.4	0.3
Male	100.0	100.0	100.0	100.0	100.0	100.0	100.0	100.0	100.0
Up to 2,500	8.7	3.4	10.1	2.8	0.8	3.4	12.5	5.4	14.2
2,501-5,500	39.9	18.5	45.5	26.3	10.7	31.0	48.7	24.5	54.5
5,501-10,000	30.4	26.2	31.5	38.0	26.1	41.6	25.5	26.2	25.4
10,001 & Over	20.3	51.2	12.2	31.6	61.0	22.8	13.1	43.6	5.7
Unknown	0.7	0.8	0.7	1.3	1.4	1.3	0.3	0.4	0.3
Female	100.0	100.0	100.0	100.0	100.0	100.0	100.0	100.0	100.0
Up to 2,500	12.8	1.6	15.4	4.1	0.4	5.1	19.5	2.7	23.0
2,501-5,500	41.1	15.1	47.3	31.6	8.3	38.0	48.5	21.7	54.1
5,501-10,000	26.7	31.0	25.7	34.5	28.4	36.2	20.7	33.5	18.0
10,001 & Over	18.6	51.4	10.8	28.2	61.6	19.1	11.1	41.8	4.7
Unknown	0.8	0.9	0.8	1.6	1.3	1.7	0.2	0.4	0.2

It was observed that, on the whole, government employees got higher level of monthly wage or salary than the private ones. This partly because, in this survey, the private employee also included those daily wage employees and laborers who usually earn rather low income. About 58.8 per cent of the private employees earned less than Baht 5,501 a month as compared with 19.6 per cent of the government employees. On the other hand, the government employees who received over Baht 5,500 per month accounted for about 79.6 per cent of the total government employees while the private employees only accounted for 40.5 per cent.

8. Supplementary benefits

Apart from data on basic wages and salaries, information was also collected on receipt of supplementary benefits in cash such as bonuses and overtime payments, and in kind such as food, clothing, housing, and others; the amount received have not however been ascertained. The data on number of employees receiving benefits are summarized in Table P.

TABLE P NUMBER AND PERCENTAGE OF PRIVATE EMPLOYEES AND GOVERNMENT EMPLOYEES BY RECEIVING SUPPLEMENTARY BENEFITS, AREA AND SEX

		(In thousands)						
Sector, area and sex	Total employees	Number of employees receiving supplementary benefits						
		Bonus	Overtime	Other Cash	Food	Clothing	Housing	Others
Total	5,461.4	133.2	1,704.0	2,554.2	1,537.8	82.5	888.8	611.9
		(2.4)	(31.2)	(46.8)	(28.2)	(1.5)	(16.3)	(11.2)
Male	2,915.6	69.3	849.6	1,398.2	723.0	41.5	539.1	277.7
		(2.4)	(29.1)	(48.0)	(24.8)	(1.4)	(18.5)	(9.5)
Female	2,545.8	64.0	854.5	1,156.0	814.8	41.0	349.7	334.2
		(2.5)	(33.6)	(45.4)	(32.0)	(1.6)	(13.7)	(13.1)
Private sector	4,141.6	90.3	1,512.8	1,540.0	1,504.2	71.2	630.5	592.5
		(2.2)	(36.5)	(37.2)	(36.3)	(1.7)	(15.2)	(14.3)
Male	2,158.2	48.8	764.7	802.2	711.8	33.0	362.4	266.8
		(2.3)	(35.4)	(37.2)	(33.0)	(1.5)	(16.8)	(12.4)
Female	1,983.4	41.5	748.1	737.8	792.4	38.1	268.1	325.7
		(2.1)	(37.7)	(37.2)	(40.0)	(1.9)	(13.5)	(16.4)
Government sector	1,319.9	43.0	191.2	1,014.2	33.6	11.4	258.3	19.4
		(3.3)	(14.5)	(76.8)	(2.5)	(0.9)	(19.6)	(1.5)
Male	757.4	20.5	84.9	596.0	11.3	8.5	176.7	11.0
		(2.7)	(11.2)	(78.7)	(1.5)	(1.1)	(23.3)	(1.4)
Female	562.5	22.5	106.4	418.1	22.3	2.9	81.5	8.5
		(4.0)	(18.9)	(74.3)	(4.0)	(0.5)	(14.5)	(1.5)

TABLE P NUMBER AND PERCENTAGE OF PRIVATE EMPLOYEES AND GOVERNMENT EMPLOYEES BY RECEIVING SUPPLEMENTARY BENEFITS, AREA AND SEX (Contd.)

(In thousands)

Sector, area and sex	Total employees	Number of employees receiving supplementary benefits						
		Bonus	Overtime	Other cash	Food	Clothing	Housing	Others
Private sector								
Municipal areas	1,757.0	26.6	604.5	687.3	625.0	41.1	396.2	206.8
		(1.5)	(34.4)	(39.1)	(35.6)	(2.3)	(22.5)	(11.8)
Male	885.4	12.8	319.0	364.4	262.3	19.7	189.8	95.6
		(1.4)	(36.0)	(41.2)	(29.6)	(2.2)	(21.4)	(10.8)
Female	871.6	13.8	285.5	322.8	362.6	21.5	206.4	111.2
		(1.6)	(32.8)	(37.0)	(41.6)	(2.5)	(23.7)	(12.8)
Non-municipal areas	2,384.5	63.7	908.4	852.7	879.3	30.0	234.3	385.7
		(2.7)	(38.1)	(35.8)	(36.9)	(1.3)	(9.8)	(16.2)
Male	1,272.8	36.0	445.8	437.7	449.4	13.4	172.6	171.2
		(2.8)	(35.0)	(34.4)	(35.3)	(1.0)	(13.6)	(13.4)
Female	1,111.7	27.7	462.6	415.0	429.8	16.7	61.7	214.5
		(2.5)	(41.6)	(37.3)	(38.7)	(1.5)	(5.6)	(19.3)
Government sector								
Municipal areas	608.4	15.5	105.5	457.6	10.4	6.2	166.5	8.9
		(2.6)	(17.3)	(75.2)	(1.7)	(1.0)	(27.4)	(1.5)
Male	352.5	7.2	45.2	266.3	6.1	4.5	118.5	5.1
		(2.1)	(12.8)	(75.5)	(1.7)	(1.3)	(33.6)	(1.5)
Female	255.8	8.3	60.3	191.3	4.3	1.6	48.0	3.7
		(3.2)	(23.6)	(74.8)	(1.7)	(0.6)	(18.8)	(1.5)
Non-municipal areas	711.5	27.4	85.7	556.5	23.3	5.2	91.8	10.6
		(3.9)	(12.0)	(78.2)	(3.3)	(0.7)	(12.9)	(1.5)
Male	404.9	13.3	39.6	329.7	5.2	4.0	58.2	5.8
		(3.3)	(9.8)	(81.4)	(1.3)	(1.0)	(14.4)	(1.4)
Female	306.6	14.2	46.1	226.8	18.1	1.2	33.5	4.7
		(4.6)	(15.0)	(74.0)	(5.9)	(0.4)	(10.9)	(1.5)

1/ One employee can receive more than 1 type of supplementary benefits.

Certain types of supplementary benefits such as overtime, food supplies, clothing and other seem to be more common in the private sector than in the government sector. Other cash, housing and bonus benefits, however, seem to be more common in the government sector than in the private sector. The private employees in the municipal area received more supplementary benefits such as other cash, housing and clothing than those in the non-municipal areas, for instance, about 39.1 per cent for other cash and 22.5 per cent for housing and 2.3 per cent for clothing. The private employees in non-municipal area received more supplementary benefits such as overtime, food supplies and bonus than those in the municipal area or about 38.1 per cent for overtime 36.9 per cent for food supplies and 2.7 per cent for bonus. The government employees in the municipal area received more supplementary benefits such as housing overtime and clothing than those in the non-municipal area. For instance about 27.4 per cent, 17.3 per cent and 1.0 per cent respectively. The government employees in the non-municipal area received more supplementary benefits, such as other cash, bonus and food supplies than those in the municipal area or about 78.2 per cent, 3.9 per cent and 3.3 per cent respectively.

ภาคผนวก
ตารางสถิติอัตราแรงงาน
ไตรมาสที่ 3 : กรกฎาคม - กันยายน 2550

Appendix
Statistical Tables
Quarter 3 : July - September 2007

ตารางสถิติ ทั่วราชอาณาจักร

- ตารางที่ 1 จำนวนประชากร จำแนกตามกลุ่มอายุ สถานภาพแรงงาน
- ตารางที่ 2 จำนวนประชากรอายุ 15 ปี ขึ้นไป จำแนกตามสถานภาพสมรส สถานภาพแรงงาน
- ตารางที่ 3 จำนวนประชากรอายุ 15 ปีขึ้นไป จำแนกตามระดับการศึกษาที่สำเร็จ สถานภาพแรงงาน
- ตารางที่ 4 ผู้มีงานทำ จำแนกตามระดับการศึกษาที่สำเร็จ อาชีพ
- ตารางที่ 5 ผู้มีงานทำ จำแนกตามระดับการศึกษาที่สำเร็จ อุตสาหกรรม
- ตารางที่ 6 ผู้มีงานทำ จำแนกตามสถานภาพการทำงาน อาชีพ
- ตารางที่ 7 ผู้มีงานทำ จำแนกตามสถานภาพการทำงาน อุตสาหกรรม
- ตารางที่ 8 ผู้มีงานทำ จำแนกตามอาชีพ จำนวนชั่วโมงทำงานต่อสัปดาห์ การมีเวลาเหลือพอที่จะทำงานเพิ่มขึ้น
- ตารางที่ 9 ผู้มีงานทำ จำแนกตามอุตสาหกรรม จำนวนชั่วโมงทำงานต่อสัปดาห์ การมีเวลาเหลือพอที่จะทำงานเพิ่มขึ้น
- ตารางที่ 10 ผู้มีงานทำ จำแนกตามสถานภาพการทำงาน จำนวนชั่วโมงทำงานต่อสัปดาห์ การมีเวลาเหลือพอที่จะทำงานเพิ่มขึ้น
- ตารางที่ 11 ผู้มีงานทำ จำแนกตามกลุ่มอายุ ชั่วโมงการทำงานต่อสัปดาห์ การมีเวลาเหลือพอที่จะทำงานเพิ่มขึ้น
- ตารางที่ 12 จำนวนผู้ว่างงาน ที่หางานทำ จำแนกตามระยะเวลาที่หางานทำ ระดับการศึกษาที่สำเร็จ
- ตารางที่ 13 จำนวนผู้ว่างงาน ที่เคยทำงานมาก่อน จำแนกอาชีพที่ทำครั้งสุดท้าย อุตสาหกรรมที่ทำครั้งสุดท้าย
- ตารางที่ 14 ลูกจ้าง จำแนกตามค่าจ้างเฉลี่ย ผลประโยชน์อื่นๆ ที่ได้รับ อุตสาหกรรม
- ตารางที่ 15 ลูกจ้างเอกชน จำแนกตามค่าจ้างเฉลี่ย ผลประโยชน์อื่นๆ ที่ได้รับ อุตสาหกรรม
- ตารางที่ 16 ลูกจ้างรัฐบาล จำแนกตามค่าจ้างเฉลี่ย ผลประโยชน์อื่นๆ ที่ได้รับ อุตสาหกรรม
- ตารางที่ 17 ลูกจ้าง จำแนกตาม อาชีพ ระดับของรายได้
- ตารางที่ 18 ลูกจ้าง จำแนกตาม อุตสาหกรรม ระดับของรายได้

ตารางที่ 1 จำนวนประชากร จำแนกตามกลุ่มอายุ สถานภาพแรงงาน และเพศ ทั้งราชอาณาจักร
Table 1 POPULATION BY AGE GROUP, LABOR FORCE STATUS AND SEX, WHOLE KINGDOM

ไตรมาสที่ 3/2550 : Quarter 3/2007

หน่วยเป็นพัน : In Thousands

สถานภาพแรงงาน	กลุ่มอายุ Age Group							LABOR FORCE STATUS			
	รวม Total	< 15	15-19	20-24	25-29	30-34	35-39		40-49	50-59	≥ 60
ยอดรวม	65,800.1	14,681.3	5,256.2	5,283.4	5,331.7	5,411.7	5,497.0	10,198.9	7,066.8	7,073.1	TOTAL
กำลังแรงงานรวม	37,611.6	-	1,498.4	3,715.7	4,663.4	4,890.5	5,031.9	9,196.0	5,828.7	2,787.1	Total Labor Force
1. กำลังแรงงานปัจจุบัน	37,564.2	-	1,495.0	3,710.4	4,660.2	4,885.8	5,026.2	9,188.9	5,820.1	2,777.7	1. Current labor force
1.1 ผู้มีงานทำ	37,122.0	-	1,421.1	3,551.4	4,592.5	4,845.1	4,998.1	9,145.7	5,797.2	2,770.9	1.1 Employed
- ทำงาน	36,855.0	-	1,407.3	3,523.3	4,567.4	4,812.7	4,964.6	9,092.9	5,750.2	2,736.7	- At work
- ไม่ทำงานแต่มีงานประจำ	267.0	-	13.8	28.1	25.1	32.4	33.5	52.8	47.1	34.2	- With job but not at work
1.2 ผู้ว่างงาน	442.2	-	73.9	159.0	67.8	40.8	28.0	43.2	22.8	6.8	1.2 Unemployed
- หางานทำ	87.7	-	11.2	35.2	16.5	8.1	6.8	8.0	2.0	-	- Looking for work
- ไม่หางานทำ/พร้อมที่จะทำงาน	354.5	-	62.8	123.8	51.3	32.6	21.2	35.2	20.9	6.8	- Not looking/available for work
2. กำลังแรงงานที่รอฤดูกาล	47.4	-	3.4	5.3	3.2	4.7	5.7	7.1	8.6	9.5	2. Seasonally inactive labor force
ผู้ไม่อยู่ในกำลังแรงงาน	13,507.1	-	3,757.9	1,567.8	668.2	521.1	465.1	1,002.9	1,238.1	4,286.0	Persons not in Labor Force
1. ทำงานบ้าน	4,211.9	-	188.5	507.8	447.5	391.4	350.1	771.4	883.7	671.5	1. Household work
2. เรียนหนังสือ	4,306.7	-	3,390.2	836.9	73.6	3.9	0.9	-	-	1.2	2. Studies
3. ยังเด็ก ซรา/ไม่สามารถทำงานได้	4,264.5	-	58.0	89.1	78.1	86.6	84.0	168.3	199.1	3,501.3	3. Too young/old/incapable of work
4. อื่น ๆ	724.1	-	121.1	134.0	69.0	39.3	30.1	63.2	155.3	112.0	4. Others
ผู้มีอายุต่ำกว่า 15 ปี	14,681.3	14,681.3	-	-	-	-	-	-	-	-	Persons under 15 years of age

ตารางที่ 1 จำนวนประชากร จำแนกตามกลุ่มอายุ สถานภาพแรงงาน และเพศ ทั้งราชอาณาจักร
Table 1 POPULATION BY AGE GROUP, LABOR FORCE STATUS AND SEX, WHOLE KINGDOM

สถานภาพแรงงาน	กลุ่มอายุ Age Group										LABOR FORCE STATUS
	รวม Total	<15	15-19	20-24	25-29	30-34	35-39	40-49	50-59	>=60	
ชาย	32,286.0	7,496.3	2,683.7	2,684.4	2,693.7	2,671.6	2,645.0	4,887.7	3,371.6	3,152.1	MALE
กำลังแรงงานรวม	20,247.3	-	932.3	2,112.4	2,543.2	2,579.9	2,568.8	4,746.0	3,138.8	1,625.9	Total Labor Force
1. กำลังแรงงานปัจจุบัน	20,234.8	-	929.8	2,111.0	2,542.7	2,579.2	2,567.6	4,745.5	3,137.7	1,621.3	1. Current labor force
1.1 ผู้มีงานทำ	19,976.7	-	889.8	2,011.7	2,508.8	2,551.0	2,551.6	4,721.3	3,123.6	1,619.0	1.1 Employed
- ทำงาน	19,837.0	-	880.9	2,004.0	2,493.6	2,536.3	2,532.1	4,691.9	3,100.1	1,598.0	- At work
- ไม่ทำงานแต่มีงานประจำ	139.7	-	8.9	7.7	15.1	14.6	19.5	29.3	23.5	21.0	- With job but not at work
1.2 ผู้ว่างงาน	258.1	-	40.0	99.2	34.0	28.2	16.1	24.3	14.0	2.3	1.2 Unemployed
- หางานทำ	50.9	-	4.5	20.8	7.6	6.1	5.5	4.8	1.7	-	- Looking for work
- ไม่หางานทำ/พร้อมที่จะทำงาน	207.2	-	35.6	78.5	26.4	22.2	10.5	19.5	12.4	2.3	- Not looking/available for work
2. กำลังแรงงานที่รอฤดูกาล	12.5	-	2.5	1.4	0.5	0.7	1.1	0.5	1.2	4.6	2. Seasonally inactive labor force
ผู้มีอยู่ในกำลังแรงงาน	4,542.5	-	1,751.4	572.0	150.5	91.7	76.2	141.6	232.8	1,526.2	Persons not in Labor Force
1. ทำงานบ้าน	146.8	-	16.6	13.9	10.1	11.3	6.7	17.0	35.0	36.1	1. Household work
2. เรียนหนังสือ	2,090.7	-	1,621.6	421.5	44.0	2.5	-	-	-	1.2	2. Studies
3. ซึ่งเด็ก ชาว/ไม่สามารถทำงานได้	1,849.0	-	35.1	59.7	56.7	59.4	51.7	86.6	98.0	1,401.8	3. Too young/old/incapable of work
4. อื่น ๆ	456.0	-	78.1	77.0	39.7	18.6	17.8	38.0	99.7	87.1	4. Others
ผู้มีอายุต่ำกว่า 15 ปี	7,496.3	7,496.3	-	-	-	-	-	-	-	-	Persons under 15 years of age
หญิง	33,514.1	7,185.0	2,572.5	2,599.0	2,637.9	2,740.1	2,852.1	5,311.2	3,695.2	3,921.0	FEMALE
กำลังแรงงานรวม	17,364.4	-	566.1	1,603.3	2,120.2	2,310.7	2,463.1	4,449.9	2,689.9	1,161.2	Total Labor Force
1. กำลังแรงงานปัจจุบัน	17,329.4	-	565.2	1,599.5	2,117.5	2,306.6	2,458.5	4,443.3	2,682.4	1,156.4	1. Current labor force
1.1 ผู้มีงานทำ	17,145.3	-	531.3	1,539.7	2,083.7	2,294.1	2,446.6	4,424.4	2,673.6	1,151.9	1.1 Employed
- ทำงาน	17,018.1	-	526.4	1,519.3	2,073.8	2,276.4	2,432.5	4,401.0	2,650.0	1,138.7	- At work
- ไม่ทำงานแต่มีงานประจำ	127.3	-	4.9	20.4	10.0	17.7	14.0	23.4	23.6	13.2	- With job but not at work
1.2 ผู้ว่างงาน	184.1	-	33.9	59.8	33.8	12.5	12.0	18.9	8.8	4.5	1.2 Unemployed
- หางานทำ	36.8	-	6.7	14.4	8.9	2.0	1.3	3.2	0.3	-	- Looking for work
- ไม่หางานทำ/พร้อมที่จะทำงาน	147.3	-	27.2	45.4	24.9	10.5	10.7	15.7	8.5	4.5	- Not looking/available for work
2. กำลังแรงงานที่รอฤดูกาล	35.0	-	0.9	3.8	2.7	4.1	4.6	6.6	7.5	4.9	2. Seasonally inactive labor force
ผู้มีอยู่ในกำลังแรงงาน	8,964.7	-	2,006.4	995.7	517.7	429.4	388.9	861.3	1,005.3	2,759.8	Persons not in Labor Force
1. ทำงานบ้าน	4,065.1	-	171.9	493.9	437.4	380.1	343.4	754.4	848.6	635.4	1. Household work
2. เรียนหนังสือ	2,216.0	-	1,768.6	415.4	29.6	1.5	0.9	-	-	-	2. Studies
3. ซึ่งเด็ก ชาว/ไม่สามารถทำงานได้	2,415.5	-	22.9	29.4	21.4	27.2	32.3	81.7	101.1	2,099.5	3. Too young/old/incapable of work
4. อื่น ๆ	268.0	-	43.0	57.0	29.3	20.6	12.3	25.2	55.6	24.9	4. Others
ผู้มีอายุต่ำกว่า 15 ปี	7,185.0	7,185.0	-	-	-	-	-	-	-	-	Persons under 15 years of age

ไตรมาสที่ 3/2550 : Quarter 3/2007

หน่วยเป็นพัน : In Thousands

ตารางที่ 2 จำนวนประชากรอายุ 15 ปีขึ้นไป จำแนกตามสถานภาพสมรส สถานภาพแรงงาน และเพศ ทวีธาภิเษกจักร

TABLE 2 POPULATION 15 YEARS AND OVER BY MARITAL STATUS, LABOR FORCE STATUS AND SEX , WHOLE KINGDOM

ไตรมาสที่ 3/2550 : Quarter 3/2007

หน่วยเป็นพัน : In Thousands

สถานภาพแรงงาน	รวม Total	เคยสมรส Ever-Married				โสด Single	แยกกันอยู่ Separated	ไม่ทราบ Unknown	LABOR FORCE STATUS
		สมรส Married	หม้าย Widowed	หย่า Divorced	ไม่ทราบ Unknown				
ยอดรวม	51,118.7	13,030.5	32,979.5	3,500.3	717.9	882.1	8.4	TOTAL	
กำลังแรงงานรวม	37,611.6	7,711.4	27,219.2	1,375.6	590.4	707.8	7.2	Total Labor Force	
1. กำลังแรงงานปัจจุบัน	37,564.2	7,703.5	27,182.5	1,374.0	590.4	706.6	7.2	1. Current labor force	
1.1 ผู้มีงานทำ	37,122.0	7,437.3	27,027.5	1,367.2	584.8	698.1	7.2	1.1 Employed	
- ทำงาน	36,855.0	7,389.5	26,841.9	1,349.1	578.0	689.4	7.2	- At work	
- ไม่ทำงานแต่มีงานประจำ	267.0	47.8	185.5	18.1	6.8	8.7	-	- With job but not at work	
1.2 ผู้ว่างงาน	442.2	266.2	155.0	6.9	5.6	8.5	-	1.2 Unemployed	
- หางานทำ	87.7	54.3	31.2	0.1	1.4	0.8	-	- Looking for work	
- ไม่หางานทำพร้อมที่จะทำงาน	354.5	211.9	123.9	6.8	4.3	7.7	-	- Not looking/available for work	
2. กำลังแรงงานที่รอฤดูกาล	47.4	7.9	36.8	1.6	-	1.2	-	2. Seasonally inactive labor force	
ผู้ไม่อยู่ในกำลังแรงงาน	13,507.1	5,319.1	5,760.3	2,124.7	127.5	174.4	1.2	Persons not in Labor Force	
1. ทำงานบ้าน	4,211.9	263.6	3,417.0	379.7	64.5	86.0	1.0	1. Household work	
2. เรียนหนังสือ	4,306.7	4,231.2	73.1	0.3	0.9	1.4	-	2. Studies	
3. ชังเด็ก ขรา/ไม่สามารถทำงานได้	4,264.5	548.1	1,894.6	1,698.3	49.8	73.5	0.2	3. Too young/old/incapable of work	
4. อื่น ๆ	724.1	276.3	375.6	46.4	12.3	13.6	-	4. Others	

ตารางที่ 2 จำนวนประชากรอายุ 15 ปีขึ้นไป จำแนกตามสถานภาพสมรส สถานภาพแรงงาน และเพศ ทั้งราชอาณาจักร

TABLE 2 POPULATION 15 YEARS AND OVER BY MARITAL STATUS, LABOR FORCE STATUS AND SEX, WHOLE KINGDOM

ไตรมาสที่ 3/2550 : Quarter 3/2007

หน่วยเป็นพัน : In Thousands

สถานภาพแรงงาน	รวม				เคยสมรส Ever-Married				LABOR FORCE STATUS	
	Total	โสด Single	สมรส Married	หม้าย Widowed	หย่า Divorced	แยกกันอยู่ Separated	ไม่ทราบ Unknown	1. Current labor force	2. Seasonally inactive labor force	Persons not in Labor Force
ชาย	24,789.7	7,392.5	16,141.4	676.2	241.6	335.6	2.4	MALE		
กำลังแรงงานรวม	20,247.3	4,760.1	14,695.6	289.3	212.3	287.7	2.2	Total Labor Force		
1. กำลังแรงงานปัจจุบัน	20,234.8	4,754.5	14,689.0	289.1	212.3	287.7	2.2	1. Current labor force		
1.1 ผู้มีงานทำ	19,976.7	4,581.8	14,611.7	287.3	209.1	284.6	2.2	1.1 Employed		
- ทำงาน	19,837.0	4,551.5	14,512.4	284.0	206.9	280.0	2.2	- At work		
- ไม่ทำงานแต่มีงานประจำ	139.7	30.3	99.3	3.3	2.2	4.6	-	- With job but not at work		
1.2 ผู้ว่างงาน	258.1	172.7	77.3	1.8	3.2	3.1	-	1.2 Unemployed		
- หางานทำ	50.9	35.5	14.8	0.1	0.4	0.2	-	- Looking for work		
- ไม่หางานทำ/พร้อมที่จะทำงาน	207.2	137.2	62.5	1.8	2.8	3.0	-	- Not looking/available for work		
2. กำลังแรงงานที่รอฤดูกาล	12.5	5.7	6.6	0.2	-	-	-	2. Seasonally inactive labor force		
ผู้ไม่อยู่ในกำลังแรงงาน	4,542.5	2,632.4	1,445.7	387.0	29.4	47.9	0.2	Persons not in Labor Force		
1. ทำงานบ้าน	146.8	44.8	81.2	13.9	1.3	5.5	-	1. Household work		
2. เรียนหนังสือ	2,090.7	2,065.7	24.4	-	0.2	0.4	-	2. Studies		
3. ยังเด็ก หรือ/ไม่สามารถทำงานได้	1,849.0	317.0	1,120.0	358.4	19.8	33.6	0.2	3. Too young/old/incapable of work		
4. อื่น ๆ	456.0	204.9	220.2	14.7	8.0	8.4	-	4. Others		
หญิง	26,329.1	5,638.0	16,838.2	2,824.1	476.2	546.6	6.0	FEMALE		
กำลังแรงงานรวม	17,364.4	2,951.2	12,523.6	1,086.3	378.1	420.1	5.0	Total Labor Force		
1. กำลังแรงงานปัจจุบัน	17,329.4	2,949.0	12,493.5	1,084.9	378.1	418.9	5.0	1. Current labor force		
1.1 ผู้มีงานทำ	17,145.3	2,855.5	12,415.8	1,079.9	375.7	413.5	5.0	1.1 Employed		
- ทำงาน	17,018.1	2,838.0	12,329.5	1,065.1	371.1	409.4	5.0	- At work		
- ไม่ทำงานแต่มีงานประจำ	127.3	17.5	86.2	14.8	4.6	4.1	-	- With job but not at work		
1.2 ผู้ว่างงาน	184.1	93.5	77.7	5.0	2.4	5.4	-	1.2 Unemployed		
- หางานทำ	36.8	18.8	16.4	-	1.0	0.6	-	- Looking for work		
- ไม่หางานทำ/พร้อมที่จะทำงาน	147.3	74.7	61.3	5.0	1.5	4.7	-	- Not looking/available for work		
2. กำลังแรงงานที่รอฤดูกาล	35.0	2.2	30.1	1.4	-	1.2	-	2. Seasonally inactive labor force		
ผู้ไม่อยู่ในกำลังแรงงาน	8,964.7	2,686.8	4,314.6	1,737.7	98.1	126.5	1.0	Persons not in Labor Force		
1. ทำงานบ้าน	4,065.1	2,18.8	3,335.8	365.9	63.2	80.5	1.0	1. Household work		
2. เรียนหนังสือ	2,216.0	2,165.5	48.7	0.3	0.7	1.0	-	2. Studies		
3. ยังเด็ก หรือ/ไม่สามารถทำงานได้	2,415.5	231.1	774.6	1,339.9	30.0	39.9	-	3. Too young/old/incapable of work		
4. อื่น ๆ	268.0	71.4	155.5	31.7	4.3	5.2	-	4. Others		

ตารางที่ 3 จำนวนประชากรอายุ 15 ปีขึ้นไป จำนวนตามระดับการศึกษาที่สำเร็จ สถานภาพแรงงาน และเพศ ทั้งราชอาณาจักร
TABLE 3 POPULATION 15 YEARS AND OVER BY LEVEL OF EDUCATIONAL ATTAINMENT, LABOR FORCE STATUS AND SEX, WHOLE KINGDOM

ไตรมาสที่ 3/2550 - Quarter 3/2007

หน่วยเป็นพัน : In Thousands

สถานภาพแรงงาน	รวม	ไม่มี การศึกษา	ต่ำกว่า ประถมศึกษา	ประถม ศึกษา	มัธยมศึกษา ตอนต้น	มัธยมศึกษาตอนปลาย				อุดมศึกษา				อื่นๆ L/	ไม่ทราบ	LABOR FORCE STATUS
						None	Less than Elementary	Elementary	Secondary	Lower Secondary	General/ Academic	Vocational	Teacher Training			
ยอดรวม	51,118.7	2,525.3	16,256.3	10,403.3	9,058.7	4,697.1	1,809.1	24.7	3,271.7	1,976.9	906.2	43.1	146.4		TOTAL	
กำลังแรงงานรวม	37,611.6	1,276.9	11,912.9	8,594.7	5,560.4	3,424.3	1,260.9	12.4	2,911.3	1,712.7	789.1	37.2	118.9		Total Labor Force	
1. กำลังแรงงานปัจจุบัน	37,564.2	1,274.7	11,891.3	8,580.7	5,554.8	3,420.9	1,260.9	12.4	2,911.3	1,712.1	789.1	37.2	118.9		1. Current labor force	
1.1 ผู้มีงานทำ	37,122.0	1,266.2	11,838.3	8,504.4	5,451.8	3,372.2	1,232.8	12.4	2,833.7	1,671.2	783.3	37.2	118.5		1.1 Employed	
- ทำงาน	36,855.0	1,257.4	11,742.5	8,445.6	5,402.4	3,347.5	1,224.9	12.3	2,825.6	1,661.6	780.5	36.6	118.1		- At work	
- ไม่ทำงานแต่มีงานประจำ	267.0	8.8	95.8	58.8	49.3	24.7	8.0	0.1	8.1	9.6	2.8	0.6	0.4		- With job but not at work	
1.2 ผู้ว่างงาน	442.2	8.5	53.0	76.3	103.1	48.7	28.0	-	77.6	40.9	5.8	-	0.4		1.2 Unemployed	
- หานงานทำ	87.7	1.1	6.2	18.1	22.6	5.7	5.1	-	15.9	11.7	1.2	-	0.1		- Looking for work	
- ไม่ทำงานทั่วไปพร้อมที่จะทำงาน	354.5	7.4	46.8	58.2	80.4	42.9	23.0	-	61.7	29.2	4.7	-	0.3		- Not looking/available for work	
2. กำลังแรงงานที่รอฤดูกาล	47.4	2.2	21.6	13.9	5.5	3.5	0.0	-	-	0.7	-	-	-		2. Seasonally inactive labor force	
ผู้อยู่ในกำลังแรงงาน	13,507.1	1,248.4	4,343.4	1,808.6	3,498.3	1,272.7	548.2	12.4	360.4	264.2	117.1	5.9	27.5		Persons not in Labor Force	
1. ทำงานบ้าน	4,211.9	283.6	1,604.8	815.7	686.9	371.5	117.9	1.9	157.7	117.2	41.9	4.4	8.4		1. Household work	
2. เรียนหนังสือ	4,306.7	-	3.2	651.3	2,445.6	744.3	352.6	0.1	30.7	78.6	0.3	-	0.1		2. Studies	
3. ชัยชีพ ขาด/ไม่สามารถทำงานได้	4,264.5	947.9	2,601.1	212.0	190.6	84.0	39.8	8.8	83.4	37.2	46.1	1.3	12.3		3. Too young/old/incapable of work	
4. อื่น ๆ	724.1	16.9	134.3	129.7	175.2	72.9	37.8	1.5	88.6	31.3	28.8	0.2	6.8		4. Others	

L/ รวมอาชีพระยะสั้น Including Short Course Vocational

ตารางที่ 3 จำนวนประชากรอายุ 15 ปีขึ้นไป จำแนกตามระดับการศึกษาที่สำเร็จ สถานภาพแรงงาน และเพศ ที่ราชอาณาจักร (ต่อ)

TABLE 3 POPULATION 15 YEARS AND OVER BY LEVEL OF EDUCATIONAL ATTAINMENT, LABOR FORCE STATUS AND SEX, WHOLE KINGDOM (Contd)

หน่วยเป็นพัน : In Thousands

สถานภาพแรงงาน	รวม	ไม่มี การศึกษา	ต่ำกว่า ประถมศึกษา Less than Elementary	ประถม ศึกษา	มัธยมศึกษา ตอนต้น	มัธยมศึกษาปลาย				อุดมศึกษา				อื่นๆ Others	ไม่ทราบ Unknown	LABOR FORCE STATUS
						Upper Secondary Level		Higher Level		Upper Secondary Level		Higher Level				
						General/ Academic	Vocational	Teacher Training	Academic	Technical Education	Higher Education	Higher Education				
ยอดรวม	51,118.7	2,525.3	16,256.3	10,403.3	9,058.7	4,697.1	1,809.1	24.7	3,271.7	1,976.9	906.2	43.1	146.4		TOTAL	
ชาย	24,789.7	823.7	7,244.7	5,412.3	4,815.1	2,411.5	1,054.0	13.4	1,516.4	1,032.5	363.0	22.4	80.7		MALE	
กำลังแรงงาน	20,247.3	533.7	6,016.0	4,817.3	3,368.7	1,973.4	790.4	6.9	1,376.6	949.2	322.7	21.8	68.7		Total Labor Force	
1. กำลังแรงงานปัจจุบัน	20,234.8	532.6	6,011.7	4,815.4	3,365.4	1,972.2	790.3	6.9	1,376.6	948.5	322.7	21.8	68.7		1. Current labor force	
1.1 ผู้จ้างทำ	19,976.7	530.8	5,984.5	4,762.3	3,302.4	1,941.7	772.8	6.9	1,336.3	928.8	320.1	21.8	68.4		1.1 Employed	
- ทำงาน	19,837.0	528.9	5,933.0	4,731.4	3,271.7	1,926.5	769.4	6.8	1,333.7	926.7	319.6	21.2	68.1		- At work	
- ไม่ทำงานเต็มงานประจำ	139.7	1.9	51.6	30.9	30.6	15.2	3.4	0.1	2.6	2.2	0.4	0.6	0.2		- With job but not at work	
1.2 ผู้ว่างงาน	288.1	1.8	27.2	53.1	63.0	30.5	17.5	-	42.3	19.7	2.6	-	0.4		1.2 Unemployed	
- ทำงานทำ	50.9	0.2	3.7	12.4	13.0	3.9	3.9	-	9.8	3.6	0.3	-	0.1		- Looking for work	
- ไม่ทำงานทำพร้อมที่จะทำงาน	207.2	1.7	23.5	40.8	50.0	26.6	13.6	-	32.5	16.1	2.3	-	0.3		- Not looking/available for work	
2. กำลังแรงงานที่รอฤดูกาล	12.5	1.1	4.3	1.9	3.3	1.2	0.0	-	-	0.7	-	-	-		2. Seasonally inactive labor force	
ผู้ไม่อยู่ในกำลังแรงงาน	4,542.5	290.0	1,228.7	595.0	1,446.4	438.2	263.7	6.5	137.8	83.3	40.3	0.6	12.0		Persons not in Labor Force	
1. ทำงานบ้าน	146.8	6.5	60.1	22.3	28.5	10.3	6.1	0.0	9.8	1.6	1.4	0.1	-		1. Household work	
2. เรียนหนังสือ	2,090.7	-	0.5	343.8	1,158.2	323.6	202.3	0.1	19.4	42.7	-	-	-		2. Studies	
3. ยังเด็ก หรือ ไม่สามารถทำงานได้	1,849.0	278.0	1,091.2	149.0	139.2	57.4	29.6	5.4	51.8	19.8	21.5	0.5	5.6		3. Too young/old/incapable of work	
4. อื่น ๆ	456.0	5.5	76.9	79.9	120.5	46.9	25.6	1.0	56.8	19.2	17.4	-	6.4		4. Others	
หญิง	26,329.1	1,701.6	9,011.7	4,991.0	4,243.6	2,285.6	755.1	11.3	1,755.3	944.4	543.2	20.7	65.7		FEMALE	
กำลังแรงงานรวม	17,364.4	743.2	5,896.9	3,777.4	2,191.7	1,451.0	470.6	5.5	1,532.7	763.5	466.4	15.4	50.2		Total Labor Force	
1. กำลังแรงงานปัจจุบัน	17,329.4	742.1	5,879.6	3,765.3	2,189.5	1,448.7	470.6	5.5	1,532.7	763.5	466.4	15.4	50.2		1. Current labor force	
1.1 ผู้จ้างทำ	17,145.3	735.4	5,853.8	3,742.2	2,149.4	1,430.5	460.0	5.5	1,497.4	742.4	463.2	15.4	50.2		1.1 Employed	
- ทำงาน	17,018.1	728.5	5,809.5	3,714.3	2,130.7	1,421.1	455.5	5.5	1,491.9	734.9	460.9	15.4	50.0		- At work	
- ไม่ทำงานเต็มงานประจำ	127.3	6.9	44.3	27.9	18.7	9.5	4.5	-	5.5	7.5	2.3	-	0.2		- With job but not at work	
1.2 ผู้ว่างงาน	184.1	6.7	25.8	23.1	40.1	18.2	10.6	-	35.3	21.2	3.2	-	-		1.2 Unemployed	
- ทำงานทำ	36.8	0.9	2.5	5.8	9.6	1.8	1.2	-	6.1	8.1	0.9	-	-		- Looking for work	
- ไม่ทำงานทำพร้อมที่จะทำงาน	147.3	5.8	23.3	17.4	30.5	16.4	9.4	-	29.2	13.1	2.3	-	-		- Not looking/available for work	
2. กำลังแรงงานที่รอฤดูกาล	35.0	1.1	17.4	12.1	2.2	2.3	-	-	-	-	-	-	-		2. Seasonally inactive labor force	
ผู้ไม่อยู่ในกำลังแรงงาน	8,964.7	958.4	3,114.8	1,213.6	2,051.9	834.6	284.5	5.9	222.6	180.9	76.8	5.3	15.6		Persons not in Labor Force	
1. ทำงานบ้าน	4,065.1	277.1	1,544.7	793.4	658.4	361.2	111.8	1.9	147.9	115.6	40.5	4.3	8.4		1. Household work	
2. เรียนหนังสือ	2,216.0	-	2.7	307.4	1,287.4	420.8	150.3	-	11.2	35.8	0.3	-	0.1		2. Studies	
3. ยังเด็ก หรือ ไม่สามารถทำงานได้	2,415.5	669.9	1,510.0	63.0	51.3	26.6	10.2	3.4	31.7	17.4	24.6	0.8	6.7		3. Too young/old/incapable of work	
4. อื่น ๆ	268.0	11.4	57.3	49.7	54.8	26.1	12.2	0.6	31.8	12.1	11.4	0.2	0.5		4. Others	

∕ รวมอาชีพระยะสั้น ∕ Including Short Course Vocational

ตารางที่ 3 จำนวนประชากรอายุ 15 ปีขึ้นไป ด้านตามระดับการศึกษาที่สำเร็จ สถานภาพแรงงาน และเพศ ทั้งราชอาณาจักร

TABLE 3 POPULATION 15 YEARS AND OVER BY LEVEL OF EDUCATIONAL ATTAINMENT, LABOR FORCE STATUS AND SEX, WHOLE KINGDOM

ไตรมาสที่ 3/2550 - Quarter 3/2007

หน่วยเป็นพัน : in Thousands

สถานภาพแรงงาน	รวม	ไม่มี การศึกษา	ต่ำกว่า ประถมศึกษา	ประถม ศึกษา	มัธยมศึกษาตอนปลาย					อุดมศึกษา			L/ อื่นๆ	ไม่ทราบ	LABOR FORCE STATUS	
					None	Elementary	Secondary	Upper/Secondary Level			Higher Level					
								General/ Academic	Vocational	Teacher Training	Academic	Technical Education				Teacher Training
ชาย	24,789.7	823.7	7,244.7	5,412.3	4,815.1	2,411.5	1,054.0	13.4	1,516.4	1,032.5	363.0	22.4	80.7	MALE		
กำลังแรงงานรวม	20,247.3	533.7	6,016.0	4,817.3	3,368.7	1,973.4	790.4	6.9	1,378.6	949.2	322.7	21.8	68.7	Total Labor Force		
1. กำลังแรงงานเบื้องต้น	20,234.8	532.6	6,011.7	4,815.4	3,365.4	1,972.2	790.3	6.9	1,378.6	948.5	322.7	21.8	68.7	1. Current labor force		
1.1 ผู้มีงานทำ	19,976.7	530.8	5,984.5	4,762.3	3,302.4	1,941.7	772.8	6.9	1,336.3	928.8	320.1	21.8	68.4	1.1 Employed		
- ทำงาน	19,837.0	528.9	5,933.0	4,731.4	3,271.7	1,926.5	769.4	6.8	1,333.7	926.7	319.6	21.2	68.1	- At work		
- ไม่ทำงานแต่มีงานประจำ	139.7	1.9	51.6	30.9	30.6	15.2	3.4	0.1	2.6	2.2	0.4	0.6	0.2	- With job but not at work		
1.2 ผู้ว่างงาน	258.1	1.8	27.2	53.1	63.0	30.5	17.5	-	42.3	19.7	2.6	-	0.4	1.2 Unemployed		
- หางานทำ	50.9	0.2	3.7	12.4	13.0	3.9	3.9	-	9.8	3.6	0.3	-	0.1	- Looking for work		
- ไม่หางานทำ/พร้อมที่จะทำงาน	207.2	1.7	23.5	40.8	50.0	26.6	13.6	-	32.5	16.1	2.3	-	0.3	- Not looking/available for work		
2. กำลังแรงงานที่ออกจากรายการ	12.5	1.1	4.3	1.9	3.3	1.2	0.0	-	-	0.7	-	-	-	2. Seasonally inactive labor force		
ผู้มีงานทำในกำลังแรงงาน	4,542.5	290.0	1,228.7	595.0	1,464.4	438.2	263.7	6.5	137.8	83.3	40.3	0.6	12.0	Persons not in Labor Force		
1. ทำงานบ้าน	146.8	6.5	60.1	22.3	28.5	10.3	6.1	0.0	9.8	1.6	1.4	0.1	-	1. Household work		
2. เรียนหนังสือ	2,090.7	-	0.5	343.8	1,158.2	323.6	202.3	0.1	19.4	42.7	-	-	-	2. Studies		
3. ว่างแต่ยังไม่สามารถทำงานได้	1,849.0	278.0	1,091.2	149.0	139.2	57.4	29.6	5.4	51.8	19.8	21.5	0.5	5.6	3. Too young/old/incapable of work		
4. อื่น ๆ	456.0	5.5	76.9	79.9	120.5	46.9	25.6	1.0	56.8	19.2	17.4	-	6.4	4. Others		
หญิง	26,329.1	1,701.6	9,011.7	4,991.0	4,243.6	2,285.6	755.1	11.3	1,755.3	944.4	543.2	20.7	65.7	FEMALE		
กำลังแรงงานรวม	17,364.4	743.2	5,896.9	3,777.4	2,191.7	1,451.0	470.6	5.5	1,532.7	763.5	466.4	15.4	50.2	Total Labor Force		
1. กำลังแรงงานเบื้องต้น	17,329.4	742.1	5,879.6	3,765.3	2,189.5	1,448.7	470.6	5.5	1,532.7	763.5	466.4	15.4	50.2	1. Current labor force		
1.1 ผู้มีงานทำ	17,145.3	735.4	5,853.8	3,742.2	2,149.4	1,430.5	460.0	5.5	1,497.4	742.4	463.2	15.4	50.2	1.1 Employed		
- ทำงาน	17,018.1	728.5	5,809.5	3,714.3	2,130.7	1,421.1	455.5	5.5	1,491.9	734.9	460.9	15.4	50.0	- At work		
- ไม่ทำงานแต่มีงานประจำ	127.3	6.9	44.3	27.9	18.7	9.5	4.5	-	5.5	7.5	2.3	-	0.2	- With job but not at work		
1.2 ผู้ว่างงาน	184.1	6.7	25.8	23.1	40.1	18.2	10.6	-	35.3	21.2	3.2	-	-	1.2 Unemployed		
- หางานทำ	36.8	0.9	2.5	5.8	9.6	1.8	1.2	-	6.1	8.1	0.9	-	-	- Looking for work		
- ไม่หางานทำ/พร้อมที่จะทำงาน	147.3	5.8	23.3	17.4	30.5	16.4	9.4	-	29.2	13.1	2.3	-	-	- Not looking/available for work		
2. กำลังแรงงานที่ออกจากรายการ	35.0	1.1	17.4	12.1	2.2	2.3	-	-	-	-	-	-	-	2. Seasonally inactive labor force		
ผู้มีงานทำในกำลังแรงงาน	8,964.7	958.4	3,114.8	1,213.6	2,051.9	834.6	284.5	5.9	222.6	180.9	76.8	5.3	15.6	Persons not in Labor Force		
1. ทำงานบ้าน	4,065.1	277.1	1,544.7	793.4	658.4	361.2	111.8	1.9	147.9	115.6	40.5	4.3	8.4	1. Household work		
2. เรียนหนังสือ	2,216.0	-	2.7	307.4	1,287.4	420.8	150.3	-	11.2	35.8	0.3	-	0.1	2. Studies		
3. ว่างแต่ยังไม่สามารถทำงานได้	2,415.5	669.9	1,510.0	63.0	51.3	26.6	10.2	3.4	31.7	17.4	24.6	0.8	6.7	3. Too young/old/incapable of work		
4. อื่น ๆ	268.0	11.4	57.3	49.7	54.8	26.1	12.2	0.6	31.8	12.1	11.4	0.2	0.5	4. Others		

L/ รวมอาชีพระยะสั้น L/ Including Short Course Vocational

ตารางที่ 4 จำนวนผู้มีงานทำ อื่นตามระดับการศึกษาที่สำเร็จ อาชีพ และเพศ ทั้งราชอาณาจักร
TABLE 4 EMPLOYED PERSONS BY LEVEL OF EDUCATIONAL ATTAINMENT, OCCUPATION AND SEX, WHOLE KINGDOM

ไตรมาสที่ 3:2550 : Quarter 3:2007

หน่วยเป็นพัน : In Thousands

อาชีพ Occupation	รวม Total	ไม่มี การศึกษา None	ต่ำกว่า ประถมศึกษา Less than Elementary	ประถมศึกษา Elementary	มัธยมศึกษา ตอนต้น Lower Secondary	มัธยมศึกษาตอนปลาย Upper-Secondary Level				อุดมศึกษา Higher Level		อื่นๆ Others	ไม่ทราบ Unknown	OCCUPATION
						สามัญ General/Academic	สายอาชีพ Vocational	สายอาชีพ- การศึกษา Teacher Training	สายอาชีพ- วิชาชีพ Higher Technical Education	สายอาชีพ- การศึกษ Teacher Training	อื่นๆ Others			
ยอดรวม	37,122.0	1,266.2	11,838.3	8,504.4	5,451.8	3,372.2	1,232.8	12.4	2,833.7	1,671.2	783.3	37.2	118.5	TOTAL
1. ผู้ปฏิบัติงานวิชาชีพด้านไอที และผู้จัดการ	2,479.8	47.9	748.9	335.4	302.0	264.2	109.9	2.0	429.4	152.5	66.5	1.3	19.8	1. Legislators, senior officials and managers
2. ผู้ประกอบวิชาชีพด้านต่างๆ	1,477.8	-	10.8	6.5	15.8	13.3	15.4	0.2	685.5	183.3	541.5	0.3	5.2	2. Professionals
3. ผู้ประกอบวิชาชีพด้านเทคนิคสาขาต่างๆ และอาชีพที่เกี่ยวข้อง	1,568.6	7.1	68.4	46.9	140.7	149.7	145.8	2.2	643.9	322.5	36.5	0.3	4.7	3. Technicians and associate professionals
4. เติมน้ำ	1,360.7	0.9	35.5	72.6	156.2	197.9	148.1	1.5	467.2	239.0	37.1	0.0	4.6	4. Clerks
5. พนักงานบริการและพนักงานในร้านค้า และตลาด	5,185.6	119.5	1,393.4	920.6	946.2	763.5	299.9	3.1	384.9	272.9	52.1	5.5	24.0	5. Service workers and shop and market sales workers
6. ผู้ปฏิบัติงานที่มีอยู่ในด้านการเกษตร และการประมง	14,218.5	700.7	6,649.7	4,009.6	1,656.5	815.8	136.3	0.9	62.8	147.5	23.5	11.4	3.9	6. Skilled agricultural and fishery workers
7. ผู้ปฏิบัติงานด้านความสามารรถทางฝีมือ และธุรกิจการที่ที่เกี่ยวข้อง	3,856.1	105.8	1,022.3	1,141.8	768.8	342.3	176.5	1.1	62.9	201.7	11.4	5.4	16.2	7. Craft and related trades workers
8. ผู้ปฏิบัติการโรงงานและเครื่องจักร และผู้ปฏิบัติงานด้านการประกอบ	2,966.1	33.8	516.4	778.2	795.8	529.4	129.8	1.3	44.5	108.0	7.6	1.8	19.5	8. Plant and machine operators and assemblers
9. ผู้ปฏิบัติงานพื้นฐานต่างๆ ในด้านการขาย และการให้บริการ	3,955.9	250.7	1,391.4	1,191.0	662.9	291.7	67.9	0.1	26.3	39.7	7.2	11.2	15.9	9. Elementary occupations
10. คนงานซึ่งมิได้ระบุไว้ในหมวดอื่น	53.0	-	1.5	1.9	6.7	4.4	3.4	-	26.4	3.9	-	-	4.7	10. Workers not classifiable by occupation

รวมอาชีพระยะสั้น / Including Short Course Vocational

ตารางที่ 4 จำนวนผู้มีงานทำ ด้านตามระดับการศึกษาที่สำเร็จ อาชีพ และเพศ ทั้งราชอาณาจักร

TABLE 4 EMPLOYED PERSONS BY LEVEL OF EDUCATIONAL ATTAINMENT, OCCUPATION AND SEX, WHOLE KINGDOM

ไตรมาสที่ 3:2560 : Quarter 3:2007

หน่วยนับพัน : in Thousands

อาชีพ	รวม	ไม่มีการศึกษา	ต่ำกว่าประถมศึกษา	มัธยมศึกษาตอนปลาย					อุดมศึกษา			อื่นๆ/ไม่รู้	ไม่ทราบ	OCCUPATION
				None	Less than Elementary	Elementary	Upper Secondary Level		Higher Level					
							ด้อยต้น	General/Academic	สายอาชีพศึกษา	สายวิชาการ	สายวิชาชีพ			
ชาย	19,976.7	5,308.8	5,984.5	4,762.3	3,302.4	1,941.7	772.8	6.9	1,336.3	928.8	320.1	21.8	68.4	MALE
1. ผู้ปฏิบัติงานนอก ข้าราชการระดับอาวุโสและผู้จัดการ	1,743.1	18.0	489.5	234.6	231.8	195.3	86.5	1.3	303.4	117.2	48.0	0.7	16.9	1. Legislators, senior officials and managers
2. ผู้ประกอบวิชาชีพด้านต่างๆ	637.6	-	8.3	2.9	9.9	7.0	10.7	0.2	348.5	53.9	193.8	0.1	2.3	2. Professionals
3. ผู้ประกอบวิชาชีพด้านเทคนิค(สาขาต่างๆ)	781.8	3.1	31.9	18.4	78.4	79.2	96.1	1.2	269.8	181.4	18.8	0.2	3.3	3. Technicians and associate professionals
4. เสมียน	438.0	0.2	16.3	29.3	78.5	86.1	44.5	0.4	104.3	67.4	9.9	-	1.1	4. Clerks
5. พนักงานบริการและพนักงานในร้านค้าและตลาด	1,855.8	22.0	378.0	312.5	390.0	299.8	147.0	2.0	157.0	117.3	18.0	3.3	8.9	5. Service workers and shop and market sales workers
6. ผู้ปฏิบัติงานที่มีอยู่ในด้านเกษตรและการประมง	7,859.6	312.2	3,451.9	2,239.8	1,057.2	532.8	99.1	0.5	42.4	99.1	14.2	6.7	3.8	6. Skilled agricultural and fishery workers
7. ผู้ปฏิบัติงานด้านความสามารถฝีมือและธุรกิจการก่อสร้าง	2,598.5	53.5	600.5	735.7	555.1	241.3	154.6	0.7	50.5	183.7	7.8	2.4	12.9	7. Craft and related trades workers
8. ผู้ปฏิบัติการ โรงงานและเครื่องจักร และผู้ปฏิบัติงานด้านการประกอบ	2,048.3	24.9	394.9	554.0	513.1	336.0	95.1	0.6	32.3	80.9	5.7	0.9	10.0	8. Plant and machine operators and assemblers
9. อาชีพขั้นพื้นฐานต่างๆ ในด้านกรอาชีพและการให้บริการ	1,983.1	97.0	611.8	634.7	386.3	162.3	36.7	0.1	11.7	24.3	3.9	7.5	6.9	9. Elementary occupations
10. คนงานซึ่งมิได้จัดเข้าไว้ในหมวดอื่น	30.9	-	1.5	0.3	2.1	2.0	2.6	-	16.5	3.6	-	-	2.3	10. Workers not classifiable by occupation
หญิง	17,145.3	735.4	5,853.8	3,742.2	2,149.4	1,450.5	460.0	5.5	1,497.4	742.4	463.2	15.4	50.2	FEMALE
1. ผู้ปฏิบัติงานนอก ข้าราชการระดับอาวุโสและผู้จัดการ	736.7	30.0	259.4	100.8	70.2	69.0	23.4	0.7	126.0	35.3	18.5	0.5	2.9	1. Legislators, senior officials and managers
2. ผู้ประกอบวิชาชีพด้านต่างๆ	840.2	-	2.4	3.6	5.9	6.4	4.7	0.1	337.0	129.4	347.7	0.2	2.9	2. Professionals
3. ผู้ประกอบวิชาชีพด้านเทคนิค(สาขาต่างๆ)	786.7	3.9	36.4	28.5	62.3	70.4	49.7	1.0	374.2	141.1	17.7	0.2	1.3	3. Technicians and associate professionals
4. เสมียน	922.7	0.7	19.2	43.3	77.7	111.8	103.6	1.1	362.9	171.6	27.2	0.0	3.5	4. Clerks
5. พนักงานบริการและพนักงานในร้านค้าและตลาด	3,329.8	97.5	1,015.4	608.0	556.2	463.7	152.9	1.0	227.9	155.6	34.1	2.2	15.2	5. Service workers and shop and market sales workers
6. ผู้ปฏิบัติงานที่มีอยู่ในด้านเกษตรและการประมง	6,358.9	388.5	3,197.8	1,769.8	599.3	283.0	37.2	0.4	20.4	48.4	9.3	4.7	0.0	6. Skilled agricultural and fishery workers
7. ผู้ปฏิบัติงานด้านความสามารถฝีมือและธุรกิจการก่อสร้าง	1,257.6	52.3	421.8	406.1	213.8	101.0	21.9	0.5	12.5	18.1	3.6	3.0	3.3	7. Craft and related trades workers
8. ผู้ปฏิบัติการ โรงงานและเครื่องจักร และผู้ปฏิบัติงานด้านการประกอบ	917.7	8.9	121.5	224.2	282.7	193.4	34.7	0.7	12.1	27.1	1.9	0.9	9.6	8. Plant and machine operators and assemblers
9. อาชีพขั้นพื้นฐานต่างๆ ในด้านกรอาชีพและการให้บริการ	1,972.9	153.7	779.7	556.3	276.6	129.4	31.2	0.0	14.6	15.4	3.3	3.8	9.0	9. Elementary occupations
10. คนงานซึ่งมิได้จัดเข้าไว้ในหมวดอื่น	22.1	-	-	1.6	4.6	2.4	0.9	-	9.9	0.3	-	-	2.4	10. Workers not classifiable by occupation

รวมอาชีพระะกะ / Including Short Course Vocational

ตารางที่ 5 จำนวนผู้มีงานทำ อื่นตามระดับการศึกษาที่สำเร็จ อุตสาหกรรม และเพศ ทั้งราชอาณาจักร

TABLE 5 EMPLOYED PERSONS BY LEVEL OF EDUCATIONAL ATTAINMENT, INDUSTRY, AND SEX, WHOLE KINGDOM

ไตรมาสที่ 3:2550 : Quarter 3:2007

หน่วยเป็นพัน : In Thousands

อุตสาหกรรม	รวม	ไม่มีการศึกษา	ต่ำกว่าประถมศึกษา	ประถมศึกษา	มัธยมศึกษาตอนปลาย			อุดมศึกษา			L/ อื่นๆ	ไม่ทราบ	INDUSTRY	
					None	Elementary	รวม	Upper Secondary Level		Higher Level				
								ประถมศึกษาตอนต้น	มัธยมศึกษาตอนต้น	มัธยมศึกษา				มหาวิทยาลัย
ยอดรวม	37,122.0	1,266.2	11,838.3	8,504.4	5,451.8	3,372.2	1,232.8	12.4	2,833.7	1,671.2	783.3	37.2	118.5	TOTAL
1. เกษตรกรรม การค้าสัตว์ และการป่าไม้	15,081.8	780.3	6,995.3	4,234.5	1,773.3	855.3	145.9	1.1	78.9	164.7	31.6	16.9	4.1	1. Agriculture, hunting and forestry
2. การประมง	410.0	30.7	173.8	107.7	49.3	26.2	5.2	-	7.3	6.7	1.2	1.0	0.9	2. Fishing
3. การทำเหมืองแร่ และหินงอกหินย้อย	53.9	0.8	14.7	13.0	9.6	7.1	1.4	-	2.4	4.2	0.7	-	-	3. Mining and quarrying
4. การผลิต	5,593.0	120.9	1,055.2	1,345.4	1,209.4	782.1	256.0	2.4	413.4	348.8	23.1	7.0	29.3	4. Manufacturing
5. การไฟฟ้า ก๊าซ และการประปา	104.9	-	9.5	11.6	16.4	11.7	11.6	0.6	22.8	19.7	0.3	-	0.6	5. Electricity, gas and water supply
6. การก่อสร้าง	1,938.7	59.4	631.5	595.9	314.8	114.0	50.9	0.9	94.3	63.0	7.3	0.5	6.2	6. Construction
7. การขายส่ง การขายปลีก การซ่อมแซมยานยนต์ รถจักรยานยนต์ ของใช้ส่วนบุคคล และของใช้ในครัวเรือน	5,525.4	137.4	1,367.2	1,047.4	963.5	660.4	300.9	2.8	584.6	379.4	50.0	8.4	23.4	7. Wholesale and retail trade, repair of motor vehicles motorcycles and personal and household goods
8. โรงแรม และภัตตาคาร	2,302.4	60.8	717.5	499.7	407.5	263.0	123.4	0.7	101.0	94.4	14.7	1.0	18.9	8. Hotel and restaurants
9. การขนส่ง สถานที่เก็บสินค้า และการคมนาคม	1,026.5	16.2	229.3	200.7	188.3	116.0	51.3	0.8	144.6	60.2	10.5	0.2	8.5	9. Transport, storage and communication
10. การเป็นสื่อกลางทางการเงิน	350.2	0.1	10.1	11.6	10.4	18.4	18.6	-	226.4	45.5	8.3	-	0.7	10. Financial intermediation
11. กิจกรรมด้านอสังหาริมทรัพย์ การให้เช่า และกิจกรรมทางธุรกิจ	717.3	7.7	117.7	89.1	106.4	59.4	32.4	0.1	215.4	70.6	11.4	0.0	7.3	11. Real estate, renting and business activities
12. การบริหารราชการ และการป้องกันประเทศ	1,286.9	2.0	107.2	70.2	151.0	158.8	148.7	1.0	454.6	151.8	38.2	-	3.4	12. Public administration and defence, compulsory social security
รวมทั้งการประกันสังคมทั้งหมด	1,085.0	4.1	50.6	33.0	37.5	45.3	13.9	1.8	286.6	50.3	557.1	0.4	4.6	13. Education
13. การศึกษา	647.2	8.0	65.2	31.3	62.3	114.4	30.9	0.3	122.0	186.8	22.2	0.6	3.4	14. Health and social work
14. งานด้านสุขภาพ และงานสังคมสงเคราะห์	718.0	20.2	204.2	143.3	120.5	114.6	33.0	0.1	53.9	19.9	6.7	0.6	1.0	15. Other community, social and personal service activity
15. กิจกรรมด้านบริการชุมชน สังคม และการบริการส่วนบุคคลอื่นๆ	229.2	17.3	87.7	65.3	26.4	20.9	4.0	-	2.5	1.2	0.1	0.5	3.5	16. Private households with employed persons
16. ธุรกิจไม่ครัวเรือนส่วนบุคคล	1.1	-	0.1	0.1	0.5	-	-	-	0.2	-	-	0.2	-	17. Extra-territorial organizations and bodies
17. องค์กรระหว่างประเทศและองค์การต่างประเทศอื่นๆ และสมาชิก	50.6	0.2	1.4	4.7	5.1	4.7	4.7	-	22.9	3.9	-	-	2.9	18. Unknown

L/ รวมอาชีพระยะสั้น L/ Including Short Course Vocational

ตารางที่ 5 จำนวนผู้มีงานทำ อัตรานอกระบบการศึกษาที่สำเร็จ อุตสาหกรรม และเพศ ทั้งราชอาณาจักร

TABLE 5 EMPLOYED PERSONS BY LEVEL OF EDUCATIONAL ATTAINMENT, INDUSTRY, AND SEX, WHOLE KINGDOM

อุตสาหกรรม Industry	รวม Total	ไม่มี การศึกษา None	ต่ำกว่า ระดับ Elementary	ประถมศึกษา Elementary	ประถมศึกษา ต่ำกว่า ระดับ Lower Secondary	มัธยมศึกษาตอนปลาย Upper Secondary Level				อุดมศึกษา Higher Level		อื่นๆ Others	ไม่ทราบ Unknown	จำนวน จำนวน จำนวน	อุตสาหกรรม Industry		
						มัธยมศึกษา ตอนต้น Lower Secondary	มัธยมศึกษา ตอนต้น Lower Secondary	สาขาวิชา ทั่วไป General/ Academic	สาขาวิชา อาชีวศึกษา Vocational	สาขาวิชา อาชีวศึกษา Teacher Training	สาขาวิชา อาชีวศึกษา Academic					สาขาวิชา อาชีวศึกษา Higher Education	สาขาวิชา อาชีวศึกษา Teacher Training
ทั้งหมด	19,976.7	5,008	5,984.5	4,762.3	3,302.4	1,941.7	772.8	6.9	1,336.3	928.8	320.1	21.8	68.4	MALE			
1. เกษตรกรรม การล่าสัตว์ และการป่าไม้	8,323.2	328.5	3,619.6	2,378.6	1,128.8	560.1	105.6	0.5	54.3	113.5	19.1	10.7	3.9	1. Agriculture, hunting and forestry			
2. การประมง	317.9	23.9	127.0	84.2	43.1	22.3	5.2	-	4.1	5.0	1.2	1.0	0.9	2. Fishing			
3. การทำเหมืองแร่ และเหมืองหิน	42.4	0.8	11.4	9.3	4.4	5.0	1.4	-	0.9	3.5	0.7	-	-	3. Mining and quarrying			
4. การผลิต	2,640.2	49.1	420.5	614.9	592.0	384.5	149.5	0.2	182.2	222.7	6.7	2.9	15.0	4. Manufacturing			
5. การไฟฟ้า ก๊าซ และการประปา	89.8	-	9.0	11.3	16.0	10.5	9.2	0.6	16.4	16.1	0.2	-	0.6	5. Electricity, gas and water supply			
6. การก่อสร้าง	1,619.6	36.2	520.6	496.5	289.1	104.3	45.3	0.6	62.5	53.4	4.6	0.5	6.1	6. Construction			
7. การขนส่ง การขุดลอก การซ่อมแซมยานยนต์ รถจักรยานยนต์ ของใช้ส่วนบุคคล และของใช้ในชีวิตประจำวัน	2,854.5	45.7	584.0	602.2	581.3	359.0	176.7	2.1	256.3	210.5	17.8	5.6	13.5	7. Wholesale and retail trade, repair of motor vehicles motorcycles and personal and household goods			
8. โรงแรม และภัตตาคาร	761.3	12.4	183.9	156.6	159.9	103.5	47.2	0.4	37.6	45.5	5.5	0.1	8.6	8. Hotel and restaurants			
9. การขนส่ง สถานที่เก็บสินค้า และการคมนาคม	873.2	14.8	211.3	188.9	171.1	102.0	45.7	0.8	80.6	42.8	7.9	0.2	7.2	9. Transport, storage and communication			
10. การเป็นสื่อกลางการเงิน	152.4	-	4.5	6.1	5.8	9.9	10.4	-	91.4	20.1	4.2	-	0.1	10. Financial intermediation			
11. กิจกรรมอสังหาริมทรัพย์ การให้เช่า และกิจกรรมทางธุรกิจ	417.1	2.9	66.4	55.2	74.3	39.4	19.3	0.1	105.5	43.5	6.8	-	3.8	11. Real estate, renting and business activities			
12. การบริการราชการ และการป้องกันประเทศ	800.6	2.0	88.2	60.2	134.8	130.1	121.5	0.7	244.5	84.6	21.3	-	2.6	12. Public administration and defence, compulsory social security			
13. การศึกษา	473.6	2.0	29.8	18.2	22.9	22.5	5.8	1.0	127.9	25.0	215.2	0.2	3.1	13. Education			
14. งานด้านสุขภาพ และงานสังคมสงเคราะห์	154.9	2.2	10.7	7.5	17.9	35.7	11.0	-	35.1	28.8	5.1	0.1	0.9	14. Health and social work			
15. กิจกรรมด้านบริการชุมชน สังคม และการบริการส่วนบุคคลอื่นๆ	305.5	9.1	87.1	58.0	48.3	47.2	14.3	0.1	25.9	11.0	3.7	0.6	0.2	15. Other community, social and personal service activity			
16. ธุรกิจ ไม่ระบุชื่อส่วนบุคคล	31.9	1.3	8.8	11.2	3.3	4.6	1.4	-	0.5	0.1	-	-	0.8	16. Private households with employed persons			
17. องค์การระหว่างประเทศ (เฉพาะองค์กรต่างประเทศ) อื่นๆ และสมาชิก	0.9	-	0.1	-	0.5	-	-	-	0.2	-	-	0.1	-	17. Extra-territorial organizations and bodies			
18. ไม่ทราบ	27.8	-	1.4	3.3	4.0	1.1	3.4	-	10.4	3.0	-	-	1.1	18. Unknown			
ทั้งหมด	17,145.3	755.4	5,853.8	3,742.2	2,149.4	1,430.5	460.0	5.5	1,497.4	742.4	463.2	15.4	50.2	FEMALE			
1. เกษตรกรรม การล่าสัตว์ และการป่าไม้	6,758.6	451.8	3,375.7	1,855.9	644.5	295.2	40.3	0.6	24.7	51.2	12.5	6.2	0.2	1. Agriculture, hunting and forestry			
2. การประมง	92.1	6.8	46.8	23.5	6.2	3.9	0.1	-	3.2	1.8	-	-	-	2. Fishing			
3. การทำเหมืองแร่ และเหมืองหิน	11.5	-	3.3	3.7	0.3	2.1	0.1	-	1.5	0.6	-	-	-	3. Mining and quarrying			
4. การผลิต	2,952.8	71.8	634.6	730.5	617.4	397.6	106.5	2.2	231.2	126.1	16.4	4.2	14.3	4. Manufacturing			
5. การไฟฟ้า ก๊าซ และการประปา	15.1	-	0.5	0.3	0.4	1.2	2.4	0.0	6.5	3.6	0.2	-	-	5. Electricity, gas and water supply			
6. การก่อสร้าง	319.1	23.2	111.0	99.4	25.7	9.7	5.6	0.2	31.7	9.7	2.7	-	0.2	6. Construction			
7. การขนส่ง การขุดลอก การซ่อมแซมยานยนต์ รถจักรยานยนต์ ของใช้ส่วนบุคคล และของใช้ในชีวิตประจำวัน	2,670.9	91.7	783.2	445.3	382.2	301.4	124.1	0.7	328.3	168.9	32.3	2.9	9.9	7. Wholesale and retail trade, repair of motor vehicles motorcycles and personal and household goods			
8. โรงแรม และภัตตาคาร	1,541.2	48.4	533.6	343.0	247.5	159.5	76.2	0.3	63.4	48.9	9.2	0.9	10.3	8. Hotel and restaurants			
9. การขนส่ง สถานที่เก็บสินค้า และการคมนาคม	153.3	1.4	18.1	11.7	17.2	14.0	5.6	-	64.0	17.4	2.5	-	1.3	9. Transport, storage and communication			
10. การเป็นสื่อกลางการเงิน	197.8	0.1	5.6	5.6	4.6	8.6	8.1	-	135.0	25.4	4.2	-	0.6	10. Financial intermediation			
11. กิจกรรมอสังหาริมทรัพย์ การให้เช่า และกิจกรรมทางธุรกิจ	300.3	4.9	51.3	33.9	32.0	20.0	13.1	-	110.0	27.2	4.6	0.0	3.4	11. Real estate, renting and business activities			
12. การบริการราชการ และการป้องกันประเทศ	396.3	-	19.0	10.0	16.2	28.7	27.2	0.3	210.0	67.2	16.9	-	0.8	12. Public administration and defence, compulsory social security			
13. การศึกษา	611.4	2.1	20.8	14.8	14.6	22.8	8.2	0.8	158.7	25.3	341.8	0.2	1.5	13. Education			
14. งานด้านสุขภาพ และงานสังคมสงเคราะห์	492.3	5.8	54.5	23.8	44.3	78.7	19.9	0.3	86.9	158.0	17.0	0.5	2.5	14. Health and social work			
15. กิจกรรมด้านบริการชุมชน สังคม และการบริการส่วนบุคคลอื่นๆ	412.5	11.1	117.1	85.3	72.2	67.4	18.7	0.0	28.1	8.9	3.0	-	0.8	15. Other community, social and personal service activity			
16. ธุรกิจ ไม่ระบุชื่อส่วนบุคคล	197.2	16.0	78.9	54.1	23.1	16.3	2.6	-	1.9	1.1	0.1	0.5	2.7	16. Private households with employed persons			
17. องค์การระหว่างประเทศ (เฉพาะองค์กรต่างประเทศ) อื่นๆ และสมาชิก	0.2	-	-	0.1	-	-	-	-	-	-	-	0.2	-	17. Extra-territorial organizations and bodies			
18. ไม่ทราบ	22.8	0.2	-	1.4	1.0	3.6	1.2	-	12.5	1.0	-	-	1.8	18. Unknown			

1/ รวมอาชีพระยะสั้น 1/ Including Short Course Vocational

หน่วยเป็นพัน : in Thousands

ตารางที่ 6 จำนวนผู้มีงานทำ จำแนกตามสถานภาพทำงาน อาชีพ และเพศ ทั้งราชอาณาจักร

TABLE 6 EMPLOYED PERSONS BY WORK STATUS, OCCUPATION AND SEX, WHOLE KINGDOM

ไตรมาสที่ 3/2550 : Quarter 3/2007

หน่วยเป็นพัน : In Thousands

อาชีพ	สถานภาพการทำงาน Work-Status							TOTAL	OCCUPATION
	รวม	นายจ้าง	ลูกจ้างรัฐบาล	ลูกจ้างเอกชน	ทำงานส่วนตัว	ช่วยธุรกิจครอบครัว	การรวมกลุ่ม		
	Total	Employer	Government Employee	Private Employee	Own Account Worker	Unpaid Family Worker	Members of Producers' Cooperatives		
ยอดรวม	37,122.0	1,101.4	3,245.8	12,929.1	11,866.5	7,927.6	51.6	TOTAL	
1. ผู้ปฏิบัติงานหมายข้าราชการระดับอาวุโส และผู้จัดการ	2,479.8	1,063.0	321.8	219.2	870.6	4.4	0.8	1. Legislators, senior officials and managers	
2. ผู้ประกอบวิชาชีพด้านต่างๆ	1,477.8	-	1,006.5	425.5	40.6	4.5	0.6	2. Professionals	
3. ผู้ประกอบวิชาชีพด้านเทคนิคสาขาต่างๆ และอาชีพที่เกี่ยวข้อง	1,568.6	-	471.3	972.8	99.3	22.9	2.2	3. Technicians and associate professionals	
4. เสมียน	1,360.7	-	482.3	807.6	15.8	54.8	0.1	4. Clerks	
5. พนักงานบริการและพนักงานร้านค้า และตลาด	5,185.6	22.4	320.8	1,318.8	1,981.6	1,536.6	5.4	5. Service workers and shop and market sales workers	
6. ผู้ปฏิบัติงานที่มีฝีมือในด้านการเกษตร และการประมง	14,218.5	5.1	73.7	1,303.7	7,119.8	5,704.4	11.7	6. Skilled agricultural and fishery workers	
7. ผู้ปฏิบัติงานด้านความสามารถทางฝีมือ และธุรกิจการค้าที่เกี่ยวข้อง	3,856.1	1.9	103.1	2,724.6	667.1	332.5	26.9	7. Craft and related trades workers	
8. ผู้ปฏิบัติการโรงงานและเครื่องจักร และผู้ปฏิบัติงานด้านการประกอบ	2,966.1	2.4	128.2	2,267.1	528.7	38.3	1.4	8. Plant and machine operators and assemblers	
9. อาชีพพื้นฐานต่างๆ ในด้านการขาย และการให้บริการ	3,955.9	6.5	330.7	2,846.7	542.1	228.2	1.8	9. Elementary occupations	
10. คนงานซึ่งมิได้จำแนกไว้ในหมวดอื่น	53.0	-	7.4	43.0	1.0	0.9	0.7	10. Workers not classifiable by occupation	

ตารางที่ 6 จำนวนผู้มีงานทำ จำแนกตามสถานภาพทำงาน อาชีพ และเพศ ทั้งราชอาณาจักร

TABLE 6 EMPLOYED PERSONS BY WORK STATUS, OCCUPATION AND SEX, WHOLE KINGDOM

ไตรมาสที่ 3/2550 : Quarter 3/2007

หน่วยเป็นพัน : In Thousands

อาชีพ	สถานภาพการทำงาน Work Status							OCCUPATION
	รวม	นายจ้าง	ลูกจ้างรัฐบาล	ลูกจ้างเอกชน	ทำงานส่วนตัว	ช่วยธุรกิจครอบครัว	การรวมกลุ่ม	
	Total	Employer	Government Employee	Private Employee	Own Account Worker	Unpaid Family Worker	Members of Producers' Cooperatives	
ชาย	19,976.7	840.1	1,852.3	7,048.0	7,408.2	2,806.7	21.4	MALE
1. ผู้มีคุณวุฒิกฎหมาย ข้าราชการระดับอาวุโส และผู้จัดการ	1,743.1	815.1	286.4	139.1	500.0	2.1	0.4	1. Legislators, senior officials and managers
2. ผู้ประกอบวิชาชีพด้านต่างๆ	637.6	-	409.1	199.6	26.3	2.1	0.5	2. Professionals
3. ผู้ประกอบวิชาชีพด้านเทคนิคสาขาต่างๆ และอาชีพที่เกี่ยวข้อง	781.8	-	306.7	412.7	55.7	5.8	1.1	3. Technicians and associate professionals
4. เสมียน	438.0	-	166.3	253.9	8.8	9.1	-	4. Clerks
5. พนักงานบริการและพนักงานในร้านค้า และตลาด	1,855.8	10.6	181.6	528.9	556.2	578.0	0.5	5. Service workers and shop and market sales workers
6. ผู้ปฏิบัติงานที่มีฝีมือในด้านเกษตรและกราะประมง	7,859.6	4.3	49.9	735.1	5,096.3	1,970.7	3.2	6. Skilled agricultural and fishery workers
7. ผู้ปฏิบัติงานด้านความสามารถทางฝีมือ และธุรกิจการค้าที่เกี่ยวข้อง	2,598.5	1.5	100.7	1,969.2	370.1	144.0	13.0	7. Craft and related trades workers
8. ผู้ปฏิบัติการ โรงงานและเครื่องจักร และผู้ปฏิบัติงานด้านการประกอบ	2,048.3	2.4	123.2	1,396.0	500.4	25.9	0.5	8. Plant and machine operators and assemblers
9. อาชีพขั้นพื้นฐานต่างๆ ในด้านเกษตรและกราะให้บริการ	1,983.1	6.2	223.1	1,389.6	294.4	68.1	1.6	9. Elementary occupations
10. คนงานซึ่งมิได้จำแนกไว้ในหมวดอื่น	30.9	-	5.3	24.0	-	0.9	0.7	10. Workers not classifiable by occupation
หญิง	17,145.3	261.2	1,393.6	5,881.1	4,458.3	5,120.9	30.2	FEMALE
1. ผู้มีคุณวุฒิกฎหมาย ข้าราชการระดับอาวุโส และผู้จัดการ	736.7	247.9	35.4	80.0	370.6	2.4	0.3	1. Legislators, senior officials and managers
2. ผู้ประกอบวิชาชีพด้านต่างๆ	840.2	-	597.4	226.0	14.3	2.4	0.2	2. Professionals
3. ผู้ประกอบวิชาชีพด้านเทคนิคสาขาต่างๆ และอาชีพที่เกี่ยวข้อง	786.7	-	164.6	560.2	43.7	17.2	1.2	3. Technicians and associate professionals
4. เสมียน	922.7	-	316.1	553.7	7.1	45.7	0.1	4. Clerks
5. พนักงานบริการและพนักงานในร้านค้า และตลาด	3,329.8	11.8	139.2	790.0	1,425.4	958.5	4.9	5. Service workers and shop and market sales workers
6. ผู้ปฏิบัติงานที่มีฝีมือในด้านเกษตรและกราะประมง	6,358.9	0.8	23.8	568.6	2,023.4	3,733.7	8.5	6. Skilled agricultural and fishery workers
7. ผู้ปฏิบัติงานด้านความสามารถทางฝีมือ และธุรกิจการค้าที่เกี่ยวข้อง	1,257.6	0.4	2.4	755.5	296.9	188.5	13.9	7. Craft and related trades workers
8. ผู้ปฏิบัติการ โรงงานและเครื่องจักร และผู้ปฏิบัติงานด้านการประกอบ	917.7	-	5.0	871.1	28.3	12.4	1.0	8. Plant and machine operators and assemblers
9. อาชีพขั้นพื้นฐานต่างๆ ในด้านเกษตรและกราะให้บริการ	1,972.9	0.3	107.6	1,457.0	247.6	160.1	0.2	9. Elementary occupations
10. คนงานซึ่งมิได้จำแนกไว้ในหมวดอื่น	22.1	-	2.1	19.0	1.0	-	-	10. Workers not classifiable by occupation

ตารางที่ 7 จำนวนผู้จ้างทำ จ้างคนตามสถานภาพทำงาน อุตสาหกรรม และเพศ ที่ราชอาณาจักร
TABLE 7 EMPLOYED PERSONS BY WORK STATUS, INDUSTRY AND SEX, WHOLE KINGDOM

ไตรมาสที่ 3/2550 : Quarter 3/2007

หน่วยเป็นพัน : In Thousands

อุตสาหกรรม	สถานภาพการทำงาน Work Status								INDUSTRY
	รวม	นายจ้าง	ลูกจ้างรัฐบาล	ลูกจ้างเอกชน	Own Account Worker	ช่วยธุรกิจครอบครัว	การรวมกลุ่ม	Members of Producers' Cooperatives	
	Total	Employer	Government Employee	Private Employee	Worker	Unpaid Family Worker	Cooperatives		
ยอดรวม	37,122.0	1,101.4	3,245.8	12,929.1	11,866.5	7,927.6	51.6	51.6	TOTAL
1. เกษตรกรรม การค้าสัตว์ และการป่าไม้	15,081.8	291.8	102.7	2,113.0	6,947.8	5,615.0	11.5	11.5	1. Agriculture, hunting and forestry
2. การประมง	410.0	10.9	0.5	100.2	200.2	98.0	0.3	0.3	2. Fishing
3. การทำเหมืองแร่ และเหมืองหิน	53.9	1.3	0.2	49.7	1.2	1.5	-	-	3. Mining and quarrying
4. การผลิต	5,593.0	138.1	16.1	4,485.8	610.6	323.3	19.1	19.1	4. Manufacturing
5. การไฟฟ้า ก๊าซ และการประปา	104.9	-	92.4	12.6	-	-	-	-	5. Electricity, gas and water supply
6. การก่อสร้าง	1,938.7	180.1	62.8	1,584.4	60.6	42.3	8.5	8.5	6. Construction
7. การขนส่ง การขายปลีก การซ่อมแซมยานยนต์ รถจักรยานยนต์ ของใช้ส่วนบุคคล และของใช้ในครัวเรือน	5,525.4	294.6	4.6	1,921.3	2,084.0	1,214.7	6.2	6.2	7. Wholesale and retail trade, repair of motor vehicles motorcycles and personal and household goods
8. โรงแรม และภัตตาคาร	2,302.4	71.6	1.0	660.4	1,031.2	537.3	0.9	0.9	8. Hotel and restaurants
9. การขนส่ง สถานที่เก็บสินค้า และการคมนาคม	1,026.5	27.5	139.9	362.3	470.4	25.3	1.1	1.1	9. Transport, storage and communication
10. การเป็นสื่อกลางทางการเงิน	350.2	0.9	59.6	284.6	4.3	0.3	0.5	0.5	10. Financial intermediation
11. กิจกรรมด้านอสังหาริมทรัพย์ การให้เช่า และกิจกรรมทางธุรกิจ	717.3	41.4	59.1	479.1	110.4	27.4	-	-	11. Real estate, renting and business activities
12. การบริหารราชการ และการป้องกันประเทศ รวมทั้งการประกันสังคมภาคบังคับ	1,286.9	-	1,286.9	-	-	-	-	-	12. Public administration and defence, compulsory social security
13. การศึกษา	1,085.0	4.8	863.1	205.1	10.8	1.3	-	-	13. Education
14. งานด้านสุขภาพ และงานสังคมสงเคราะห์	647.2	5.9	454.7	135.5	45.7	2.7	2.6	2.6	14. Health and social work
15. กิจกรรมด้านบริการชุมชน สังคม และการบริการส่วนบุคคลอื่น ๆ	718.0	32.7	97.3	261.2	288.3	37.6	0.9	0.9	15. Other community, social and personal service activity
16. ลูกจ้างในครัวเรือนส่วนบุคคล	229.2	-	-	229.2	-	-	-	-	16. Private households with employed persons
17. องค์การระหว่างประเทศและองค์การต่างประเทศอื่นๆ และสมาชิก	1.1	-	-	1.1	-	-	-	-	17. Extra-territorial organizations and bodies
18. ไม่ทราบ	50.6	-	5.0	43.7	1.0	0.9	-	-	18. Unknown

ตารางที่ 7 จำนวนผู้มีงานทำ จำแนกตามสถานภาพทางงาน สถานะกรรม และเพศ ทั้งราชอาณาจักร
TABLE 7 EMPLOYED PERSONS BY WORK STATUS, INDUSTRY AND SEX, WHOLE KINGDOM

ไตรมาสที่ 3:2550 : Quarter 3:2007

หน่วยเป็นพัน : In Thousands

อุตสาหกรรม	สถานภาพทางงาน Work Status						การรวมกลุ่ม Members of Producers' Cooperatives	INDUSTRY
	รวม Total	นายจ้าง Employer	รัฐ Government Employee	ส่วนตัว Private Employee	ทำงานส่วนตัว Own Account Worker	ช่วยธุรกิจ ครอบครัว Unpaid Family Worker		
ชาย	19,976.7	840.1	1,852.3	7,048.0	7,408.2	2,806.7	21.4	MALE
1. เกษตรกรรม การล่าสัตว์ และการป่าไม้	8,323.2	209.9	73.2	1,157.9	4,958.5	1,920.6	3.0	1. Agriculture, hunting and forestry
2. การประมง	317.9	9.5	0.5	85.2	169.1	53.3	0.3	2. Fishing
3. การทำเหมืองแร่ และเหมืองหิน	42.4	1.3	0.2	39.5	1.2	0.3	-	3. Mining and quarrying
4. การผลิต	2,640.2	111.5	9.3	2,148.5	254.5	112.2	4.3	4. Manufacturing
5. การไฟฟ้า ก๊าซ และการประปา	89.8	-	11.4	-	-	-	-	5. Electricity, gas and water supply
6. การก่อสร้าง	1,619.6	174.5	45.6	1,311.1	59.9	20.1	8.5	6. Construction
7. การขนส่ง การขายปลีก การซ่อมแซมยานยนต์ รถจักรยานยนต์ ของใช้ส่วนบุคคล และของใช้ในครัวเรือน	2,854.5	228.8	1.8	1,131.9	1,034.9	455.1	2.0	7. Wholesale and retail trade, repair of motor vehicles motorcycles and personal and household goods
8. โรงแรม และภัตตาคาร	761.3	28.3	0.1	226.3	298.8	207.8	-	8. Hotel and restaurants
9. การขนส่ง สถานที่เก็บสินค้า และการคมนาคม	873.2	24.0	108.1	275.8	450.4	13.8	1.1	9. Transport, storage and communication
10. การเป็นสื่อกลางทางการเงิน	152.4	0.2	21.6	128.9	1.7	-	-	10. Financial intermediation
11. กิจกรรมด้านอสังหาริมทรัพย์ การให้เช่า และกิจกรรมทางธุรกิจ	417.1	33.8	38.8	258.0	76.9	9.6	-	11. Real estate, renting and business activities
12. การบริหารราชการ และการที่องค์กรปกครองส่วนท้องถิ่น	890.6	-	890.6	-	-	-	-	12. Public administration and defence, compulsory social security
13. การศึกษา	473.6	1.4	401.7	67.4	3.0	0.1	-	13. Education
14. งานด้านสุขภาพ และงานสังคมสงเคราะห์	154.9	2.5	114.7	28.4	7.3	0.4	1.8	14. Health and social work
15. กิจกรรมด้านบริการชุมชน สังคม และการบริการส่วนบุคคลอื่นๆ	305.5	14.4	64.8	121.1	92.1	12.6	0.5	15. Other community, social and personal service activity
16. ผู้ซึ่งไม่ได้รับเงินค่าตอบแทน	31.9	-	-	31.9	-	-	-	16. Private households with employed persons
17. องค์กรระหว่างประเทศและองค์กรต่างประเทศอื่นๆ และสมาชิก	0.9	-	-	0.9	-	-	-	17. Extra-territorial organizations and bodies
18. ไม่ทราบ	27.8	-	3.0	23.9	-	0.9	-	18. Unknown
หญิง	17,145.3	261.2	1,393.6	5,881.1	4,458.3	5,120.9	30.2	FEMALE
1. เกษตรกรรม การล่าสัตว์ และการป่าไม้	6,758.6	81.9	29.4	955.2	1,989.3	3,694.4	8.5	1. Agriculture, hunting and forestry
2. การประมง	92.1	1.3	-	15.0	31.1	44.8	-	2. Fishing
3. การทำเหมืองแร่ และเหมืองหิน	11.5	-	-	10.2	0.1	1.2	-	3. Mining and quarrying
4. การผลิต	2,952.8	26.5	6.8	2,337.3	356.1	211.1	14.9	4. Manufacturing
5. การไฟฟ้า ก๊าซ และการประปา	15.1	-	13.9	1.2	-	-	-	5. Electricity, gas and water supply
6. การก่อสร้าง	319.1	5.6	17.3	273.3	0.7	22.3	-	6. Construction
7. การขนส่ง การขายปลีก การซ่อมแซมยานยนต์ รถจักรยานยนต์ ของใช้ส่วนบุคคล และของใช้ในครัวเรือน	2,670.9	65.8	2.8	789.4	1,049.1	759.6	4.2	7. Wholesale and retail trade, repair of motor vehicles motorcycles and personal and household goods
8. โรงแรม และภัตตาคาร	1,541.2	43.4	1.0	434.2	732.4	329.5	0.9	8. Hotel and restaurants
9. การขนส่ง สถานที่เก็บสินค้า และการคมนาคม	153.3	3.5	31.8	86.5	20.0	11.5	-	9. Transport, storage and communication
10. การเป็นสื่อกลางทางการเงิน	197.8	0.7	-	155.7	2.6	0.3	0.5	10. Financial intermediation
11. กิจกรรมด้านอสังหาริมทรัพย์ การให้เช่า และกิจกรรมทางธุรกิจ	300.3	7.5	20.3	221.1	33.5	17.8	-	11. Real estate, renting and business activities
12. การบริหารราชการ และการที่องค์กรปกครองส่วนท้องถิ่น	396.3	-	396.3	-	-	-	-	12. Public administration and defence, compulsory social security
13. การศึกษา	611.4	3.4	461.5	137.6	7.8	1.2	-	13. Education
14. งานด้านสุขภาพ และงานสังคมสงเคราะห์	492.3	3.4	340.0	107.1	38.5	2.3	0.9	14. Health and social work
15. กิจกรรมด้านบริการชุมชน สังคม และการบริการส่วนบุคคลอื่นๆ	412.5	18.2	32.5	140.1	196.3	24.9	0.4	15. Other community, social and personal service activity
16. ผู้ซึ่งไม่ได้รับเงินค่าตอบแทน	197.2	-	-	197.2	-	-	-	16. Private households with employed persons
17. องค์กรระหว่างประเทศและองค์กรต่างประเทศอื่นๆ และสมาชิก	0.2	-	-	0.2	-	-	-	17. Extra-territorial organizations and bodies
18. ไม่ทราบ	22.8	-	2.0	19.8	1.0	-	-	18. Unknown

ตารางที่ 8 จำนวนผู้มีงานทำ จําแนกตามอาชีพ จำนวนชั่วโมงทำงานต่อสัปดาห์ การมีเวลาเหลือพอและต้องการทำงานเพิ่มขึ้น และเพศ ทั่วราชอาณาจักร

TABLE 8 EMPLOYED PERSONS BY OCCUPATION, HOURS WORKED PER WEEK, AVAILABILITY FOR ADDITIONAL WORK AND SEX, WHOLE KINGDOM

ไตรมาสที่ 3:2550 : Quarter 3:2007

หน่วยเป็นพัน : In Thousands

จำนวนชั่วโมงทำงาน เพศและ การมีเวลาเหลือพอ และต้องการทำงานเพิ่มขึ้น	อาชีพ Occupation											HOURS WORKED, SEX AND AVAILABILITY FOR ADDITIONAL WORK
	รวม ผู้บัญญัติกฎหมาย และ ผู้จัดการ Legislators & Managers	วิชาชีพ ด้านต่างๆ Professional	วิชาชีพ ด้านเทคนิค Technicians	เสมียน Clerks	พนักงาน บริการ Service Workers	ด้านการเกษตร และประมง Agricultural & Fishery	ด้านความ สามารถทางฝีมือ Craft & related trades	ผู้ปฏิบัติงาน โรงงานเครื่องจักร Plant & Machine operators	อาชีพอื่น Elementary occupations	คนงานซึ่งมี ได้แก่ผู้ใช้ ใหม่ต่อวัน Not classifiable	TOTAL	
ยอดรวม	37,122.0	2,479.8	1,568.6	1,360.7	5,185.6	14,218.5	3,856.1	2,966.1	3,955.9	53.0	53.0	53.0
มี	770.2	26.6	13.1	4.7	34.1	423.7	87.6	22.9	154.6	-	-	Available
ไม่มี	36,351.8	2,453.2	1,555.5	1,356.0	5,151.5	13,794.8	3,768.6	2,943.2	3,801.4	53.0	53.0	Not available
มีงานประจำแต่ไม่ได้ทำงาน	267.0	28.4	8.4	6.1	32.8	100.0	46.8	15.4	21.7	-	-	With job not work
มี	52.7	7.5	3.5	0.1	0.7	19.7	13.7	2.1	4.8	-	-	Available
ไม่มี	214.3	21.0	4.9	6.0	32.1	80.3	33.1	13.4	16.9	-	-	Not available
1-9 ชั่วโมง	276.4	15.4	4.3	0.3	12.4	186.0	16.1	1.2	35.2	-	-	1-9 hours
มี	55.0	0.5	0.7	-	1.2	36.8	6.1	0.2	9.2	-	-	Available
ไม่มี	221.5	14.9	4.1	0.3	11.2	149.1	10.0	1.0	26.1	-	-	Not available
10-19 ชั่วโมง	1,110.6	43.3	12.7	3.0	67.4	772.3	70.8	20.6	107.1	-	-	10-19 hours
มี	149.1	3.3	0.5	0.2	2.4	94.7	11.9	7.1	27.4	-	-	Available
ไม่มี	961.6	40.0	12.2	2.8	65.0	677.6	58.9	13.5	79.7	-	-	Not available
20-29 ชั่วโมง	2,783.5	89.4	84.3	48.6	207.4	1,852.0	152.8	58.1	246.9	-	-	20-29 hours
มี	221.8	3.9	0.8	1.5	9.1	139.8	16.8	2.7	47.2	-	-	Available
ไม่มี	2,561.8	85.5	84.3	47.1	198.3	1,712.2	136.0	55.3	199.7	-	-	Not available
30-34 ชั่วโมง	1,761.8	66.7	19.4	17.4	143.9	1,081.7	138.8	64.0	199.2	-	-	30-34 hours
มี	77.0	1.7	0.6	0.1	1.6	37.2	11.5	2.1	20.9	-	-	Available
ไม่มี	1,684.8	65.0	18.8	17.3	142.3	1,044.5	127.3	61.8	178.3	-	-	Not available
35-39 ชั่วโมง	3,572.2	209.5	539.6	250.1	357.6	1,472.2	178.8	87.3	243.9	2.2	2.2	35-39 hours
มี	61.0	3.5	0.3	0.4	3.7	33.2	6.4	1.0	11.4	-	-	Available
ไม่มี	3,511.1	206.0	539.3	249.7	353.9	1,439.0	172.4	86.3	232.5	2.2	2.2	Not available
40-49 ชั่วโมง	13,982.7	817.2	686.7	799.2	1,630.8	4,110.1	1,821.3	1,534.4	1,584.6	44.2	44.2	40-49 hours
มี	114.9	2.9	0.7	1.1	4.8	48.5	17.8	6.3	29.1	-	-	Available
ไม่มี	13,867.8	814.3	686.0	798.1	1,626.0	4,061.6	1,803.5	1,528.2	1,555.5	44.2	44.2	Not available
50 ชั่วโมงขึ้นไป	13,367.8	1,209.9	123.5	236.0	2,733.4	4,644.4	1,430.8	1,185.1	1,517.3	6.6	6.6	50 hours and over
มี	38.8	3.2	0.0	1.4	10.5	13.8	3.4	1.5	4.7	-	-	Available
ไม่มี	13,328.9	1,206.7	123.4	234.6	2,722.8	4,630.6	1,427.4	1,183.6	1,512.7	6.6	6.6	Not available

ตารางที่ 8 จำนวนผู้จ้างทำ งาน ชั่วโมงตามอาชีพ จำนวนชั่วโมงทำงานต่อสัปดาห์ การมีงานเหลือและต้องการงานเพิ่มขึ้น และเพศ ทั้งราชอาณาจักร
 TABLE 8 EMPLOYED PERSONS BY OCCUPATION, HOURS WORKED PER WEEK, AVAILABILITY FOR ADDITIONAL WORK AND SEX, WHOLE KINGDOM

จำนวนผู้จ้างงาน เพศและ การมีงานเหลือ (และต้องการงานเพิ่มขึ้น)	อาชีพ Occupation						Total	HOURS WORKED, SEX AND AVAILABILITY FOR ADDITIONAL WORK				
	รวม Legislators & Managers	วิชาชีพ ด้านต่างๆ Profes- sional	วิชาชีพ ด้านเทคนิค Technicians	เสมียน Clerks	พนักงาน บริการ Service Workers	ช่างกรรม การเกษตร และประมง Agricultural & Fishery			ช่างกรรม การประดิษฐ์ และช่าง เครื่องจักร Craft & Machine operators	อาชีพ พื้นฐาน Elementary occupations	รวม ไม่สามารถ จำแนกได้ Not classifiable	MALE
ชาย	19,976.7	1,743.1	637.6	781.8	438.0	1,855.8	7,859.6	2,598.5	2,048.3	1,983.1	30.9	
หญิง	461.3	20.5	2.0	4.3	2.6	12.6	253.2	64.8	20.3	81.0	-	Available
ไม่มี งานประจำแต่ไม่ได้ทำงาน	19,515.4	1,722.6	635.6	777.5	435.4	1,843.2	7,606.4	2,533.7	2,028.1	1,902.1	30.9	Not available
มี	139.7	19.3	3.1	2.3	0.2	9.4	52.8	12.7	12.7	12.7	-	With job not work
ชาย	29.6	3.9	0.7	0.1	0.1	0.1	10.4	8.6	2.1	3.7	-	Available
หญิง	110.1	15.4	2.4	2.3	0.1	9.3	42.4	18.6	10.6	9.0	-	Not available
1-9 ชั่วโมง	130.7	10.3	2.9	3.1	-	4.0	82.5	11.2	0.9	15.9	-	1-9 hours
ชาย	28.8	0.2	0.2	0.2	-	0.4	17.4	5.9	0.2	4.5	-	Available
หญิง	101.9	10.1	2.7	3.1	-	3.6	65.1	5.3	0.7	11.3	-	Not available
10-19 ชั่วโมง	544.4	28.2	5.8	5.1	1.2	23.0	369.3	41.6	18.1	52.2	-	10-19 hours
ชาย	84.9	3.0	0.4	0.9	-	0.9	53.2	9.0	6.6	11.0	-	Available
หญิง	459.5	25.2	5.4	4.2	1.2	22.1	316.1	32.5	11.5	41.2	-	Not available
20-29 ชั่วโมง	1,345.7	60.2	37.3	23.6	14.8	75.9	881.9	82.3	50.5	119.2	-	20-29 hours
ชาย	130.0	3.4	-	0.4	1.5	4.5	81.0	11.5	2.7	24.9	-	Available
หญิง	1,215.7	56.9	37.3	23.1	13.3	71.4	800.9	70.8	47.7	94.3	-	Not available
30-34 ชั่วโมง	939.3	46.8	9.5	19.5	4.3	58.0	563.7	81.1	51.8	104.7	-	Available
ชาย	51.3	1.2	0.6	1.0	0.1	0.7	24.3	9.5	1.7	12.3	-	Not available
หญิง	888.1	45.6	8.9	18.5	4.2	57.3	539.3	71.6	50.1	92.4	-	Available
35-39 ชั่วโมง	1,807.3	165.0	215.7	135.2	85.6	140.2	750.4	96.3	80.8	136.2	-	Not available
ชาย	34.7	3.4	0.1	0.6	0.1	0.5	22.8	2.1	1.0	4.1	-	Available
หญิง	1,772.7	161.6	215.5	134.7	85.5	139.7	727.6	94.2	79.9	132.1	-	Not available
40-49 ชั่วโมง	7,456.6	594.0	306.9	444.2	236.2	612.3	2,255.2	1,278.4	968.4	756.6	-	40-49 hours
ชาย	80.0	2.4	0.9	1.4	0.9	1.9	34.9	16.7	4.6	17.1	-	Available
หญิง	7,376.6	591.7	306.9	442.8	235.3	610.4	2,200.3	1,261.7	963.8	739.5	-	Not available
50 ชั่วโมงขึ้นไป	7,612.9	819.3	56.4	148.8	95.8	933.0	2,923.7	980.4	865.3	785.6	-	50 hours and over
ชาย	22.1	3.1	-	-	-	3.6	9.0	1.5	1.5	3.4	-	Available
หญิง	7,590.9	816.2	56.4	148.8	95.8	929.4	2,914.7	979.0	863.8	782.3	-	Not available
หญิง	17,145.3	736.7	840.2	786.7	922.7	3,329.8	6,358.9	1,257.6	917.7	1,972.9	22.1	
ชาย	308.9	6.1	1.0	8.7	2.1	21.5	170.5	22.8	2.6	73.6	-	Available
หญิง	16,836.4	730.7	839.2	778.0	920.6	3,308.3	6,188.4	1,234.9	915.1	1,899.3	-	Not available
ไม่มี งานประจำแต่ไม่ได้ทำงาน	127.3	9.2	4.2	6.0	5.9	23.4	47.2	19.7	2.8	2.8	-	With job not work
มี	23.1	3.5	-	3.5	-	0.6	9.3	5.1	-	1.0	-	Available
ชาย	104.2	5.6	4.2	2.6	5.9	22.8	37.9	14.6	2.8	8.0	-	Not available
1-9 ชั่วโมง	145.7	5.1	1.4	2.5	0.3	8.4	103.5	4.9	0.3	19.4	-	1-9 hours
ชาย	26.2	0.4	-	0.7	-	0.8	19.4	0.2	-	4.6	-	Available
หญิง	119.6	4.8	1.4	1.8	0.3	7.6	84.1	4.7	0.3	14.8	-	Not available
10-19 ชั่วโมง	566.2	15.1	6.9	8.4	1.8	44.5	402.9	29.2	2.6	54.9	-	10-19 hours
ชาย	64.1	0.3	0.1	0.7	0.2	1.6	41.5	2.9	0.5	16.4	-	Available
หญิง	502.1	14.8	6.8	7.7	1.6	42.9	361.4	26.3	2.0	38.5	-	Not available
20-29 ชั่วโมง	1,437.9	29.2	47.0	20.6	33.8	131.5	970.1	70.5	7.6	127.7	-	20-29 hours
ชาย	91.7	0.6	-	0.4	-	4.5	58.7	5.3	-	22.3	-	Available
หญิง	1,346.1	28.6	47.0	20.2	33.8	126.9	911.3	65.2	7.6	105.4	-	Not available
30-34 ชั่วโมง	822.5	19.9	9.9	11.3	13.1	85.9	518.1	57.7	12.1	94.5	-	30-34 hours
ชาย	25.8	0.6	-	0.3	-	0.9	12.9	2.0	0.4	8.6	-	Available
หญิง	796.8	19.3	9.9	11.0	13.1	85.0	505.2	55.7	11.7	85.9	-	Not available
35-39 ชั่วโมง	1,764.8	44.5	32.9	95.7	164.5	217.4	721.7	82.5	6.5	107.6	-	35-39 hours
ชาย	26.4	0.1	0.2	0.3	0.3	3.2	10.4	4.3	-	7.3	-	Available
หญิง	1,738.5	44.4	32.8	95.1	164.2	214.2	711.4	78.3	6.5	100.4	-	Not available
40-49 ชั่วโมง	6,526.1	223.2	379.8	510.0	563.0	1,018.5	1,874.8	542.9	566.1	828.1	-	40-49 hours
ชาย	34.9	0.5	0.7	2.2	0.2	2.9	13.6	1.2	1.7	12.0	-	Available
หญิง	6,491.2	222.6	379.1	507.8	562.9	1,015.6	1,861.3	541.8	564.4	816.1	-	Not available
50 ชั่วโมงขึ้นไป	5,754.8	390.6	67.1	132.1	140.2	1,800.4	1,720.7	450.3	319.8	731.7	-	50 hours and over
ชาย	16.8	0.1	0.0	0.3	1.4	7.0	4.8	1.9	-	1.3	-	Available
หญิง	5,738.1	390.5	67.0	131.8	138.9	1,793.4	1,715.9	448.4	319.8	730.4	-	Not available

ตารางที่ 9 จำนวนผู้มีงานทำ จำแนกตามอุตสาหกรรม จำนวนชั่วโมงทำงานต่อสัปดาห์ การมีเวลาเหลือพอและต้องการทำงานเพิ่มขึ้น และเพศ ทั้งราชอาณาจักร
TABLE 9 EMPLOYED PERSONS BY INDUSTRY, HOURS WORKED PER WEEK, AVAILABILITY FOR ADDITIONAL WORK AND SEX, WHOLE KINGDOM

ไตรมาสที่ 3:2550 : Quarter 3:2007

หน่วยเป็นพัน : In Thousands

จำนวนชั่วโมงทำงาน เพศ และ การมีเวลาเหลือพอ และต้องการทำงานเพิ่มขึ้น	อุตสาหกรรม Industry											รวม Total	HOURS WORKED, SEX AND AVAILABILITY FOR ADDITIONAL WORK	
	เกษตรกรรม Agriculture	การประมง Fishing	เหมืองแร่ เหมืองหิน & Quarrying	การผลิต Manufacturing	ไฟฟ้า ก๊าซ และประปา Electricity, Gas & Water supply	การก่อสร้าง Construction	การขายส่ง Wholesale & Retail trade	โรงแรม และภัตตาคาร Hotels & Restaurants	การขนส่ง Transport & Communi- cation	การก่อสร้าง Construction	การขายส่ง Wholesale & Retail trade			การขนส่ง Transport & Communi- cation
ยอดรวม	15,081.8	410.0	53.9	5,593.0	104.9	1,938.7	5,525.4	2,302.4	1,026.5	1,026.5	2,302.4	1,026.5	TOTAL	Available
มี	500.2	21.5	0.3	48.7	3.5	58.9	52.1	23.8	9.3	58.9	23.8	9.3	Available	Not available
ไม่มี	14,581.6	388.6	53.6	5,544.2	101.4	1,879.8	5,473.4	2,278.7	1,017.1	1,017.1	2,278.7	1,017.1	Not available	With job not work
มีงานประจำแต่ไม่ได้ทำงาน	113.8	5.8	0.3	42.5	0.6	26.5	26.3	22.8	6.0	26.5	22.8	6.0	With job not work	Available
มี	20.2	1.2	0.1	13.2	-	8.5	3.0	1.1	0.2	8.5	1.1	0.2	Available	Not available
ไม่มี	93.6	4.6	0.2	29.3	0.6	17.9	23.3	21.7	5.9	17.9	21.7	5.9	Not available	19 hours
1-9 ชั่วโมง	215.2	6.4	-	10.9	-	5.4	15.7	5.9	0.7	5.4	5.9	0.7	19 hours	Available
มี	44.2	0.7	-	0.3	-	1.5	5.4	0.6	0.1	1.5	0.6	0.1	Available	Not available
ไม่มี	171.0	5.7	-	10.6	-	3.9	10.3	5.3	0.6	3.9	5.3	0.6	Not available	10-19 hours
10-19 ชั่วโมง	844.7	16.1	-	55.7	3.5	31.0	61.0	38.5	12.9	31.0	38.5	12.9	10-19 hours	Available
มี	115.3	2.1	-	5.7	3.1	4.3	6.3	4.0	3.7	4.3	4.0	3.7	Available	Not available
ไม่มี	729.4	14.0	-	50.1	0.4	26.7	54.7	34.5	9.2	26.7	34.5	9.2	Not available	20-29 hours
20-29 ชั่วโมง	1,940.3	67.8	0.6	136.4	3.6	72.6	160.9	107.2	36.3	72.6	107.2	36.3	20-29 hours	Available
มี	162.4	6.3	-	7.1	-	11.9	15.2	7.4	1.1	11.9	7.4	1.1	Available	Not available
ไม่มี	1,777.9	61.5	0.6	129.3	3.6	60.6	145.7	99.7	35.2	60.6	99.7	35.2	Not available	30-34 hours
30-34 ชั่วโมง	1,153.8	40.8	0.7	126.5	0.4	76.9	158.7	73.9	41.5	76.9	73.9	41.5	30-34 hours	Available
มี	46.6	5.3	-	4.3	-	10.6	4.9	1.5	1.8	10.6	1.5	1.8	Available	Not available
ไม่มี	1,107.2	35.5	0.7	122.2	0.4	66.4	153.7	72.4	39.7	66.4	72.4	39.7	Not available	35-39 hours
35-39 ชั่วโมง	1,516.1	40.7	1.1	140.8	33.6	67.8	200.1	130.5	49.4	67.8	130.5	49.4	35-39 hours	Available
มี	36.6	2.5	-	8.1	-	1.4	2.6	2.4	0.9	1.4	2.4	0.9	Available	Not available
ไม่มี	1,479.5	38.2	1.1	132.7	33.6	66.5	197.5	128.0	48.5	66.5	128.0	48.5	Not available	40-49 hours
40-49 ชั่วโมง	4,342.5	123.8	26.5	3,231.3	47.9	837.8	2,039.6	747.0	420.2	837.8	747.0	420.2	40-49 hours	Available
มี	60.1	3.1	-	7.7	0.4	19.2	7.0	3.5	0.8	19.2	3.5	0.8	Available	Not available
ไม่มี	4,282.4	120.6	26.5	3,223.5	47.5	818.6	2,032.5	743.5	419.3	818.6	743.5	419.3	Not available	50 hours and over
50 ชั่วโมงขึ้นไป	4,955.5	108.7	24.8	1,849.0	15.4	820.6	2,863.2	1,176.9	459.4	820.6	1,176.9	459.4	50 hours and over	Available
มี	14.8	0.3	0.1	2.3	-	1.6	7.6	3.3	0.8	1.6	3.3	0.8	Available	Not available
ไม่มี	4,940.6	108.5	24.6	1,846.7	15.4	819.1	2,855.7	1,173.6	458.7	819.1	1,173.6	458.7	Not available	

ตารางที่ 9 จำนวนผู้มีงานทำ อุตสาหกรรม จำนวนชั่วโมงทำงานต่อสัปดาห์ การมีงานหรือต้องหางานเพิ่มขึ้น และเพศ ทัวราชอาณาจักร
 TABLE 9 EMPLOYED PERSONS BY INDUSTRY, HOURS WORKED PER WEEK, AVAILABILITY FOR ADDITIONAL WORK AND SEX, WHOLE KINGDOM

ไตรมาสที่ 3/2550 : Quarter 3/2007

หน่วยนับเป็น : In Thousands

จำนวนผู้มีงานทำ เพศ และ การมีงานหรือ ต้องหางานเพิ่มขึ้น	อุตสาหกรรม Industry										การขนส่ง Transport & Communi- cation	HOURS WORKED, SEX AND AVAILABILITY FOR ADDITIONAL WORK
	รวม Total	เกษตรกรรม Agriculture	การประมง Fishing	เหมืองแร่ และ Quarrying & Mining	การผลิต Manufacturing	ไฟฟ้า ก๊าซ และประปา Electricity, Gas & Water supply	การก่อสร้าง Construction	การขายส่ง Wholesale & Retail trade	โรงแรม และภัตตาคาร Hotels & Restaurants	การขนส่ง Transport & Communi- cation		
ชาย	19,976.7	8,323.2	317.9	42.4	2,640.2	89.8	1,619.6	2,854.5	761.3	873.2	MALE	
มี	461.3	291.8	17.6	0.3	21.1	3.5	53.7	27.4	7.5	8.8	Available	
ไม่มี	19,515.4	8,031.4	300.3	42.1	2,619.1	86.3	1,565.9	2,827.2	753.7	864.4	Not available	
มีงานประจำแต่ไม่ได้ทำงาน	139.7	61.5	5.3	0.3	13.3	0.6	24.6	16.1	3.3	5.8	With job not work	
มี	29.6	11.3	1.1	0.1	4.2	-	8.4	2.0	0.6	0.2	Available	
ไม่มี	110.1	50.2	4.2	0.2	9.1	0.6	16.2	14.2	2.7	5.7	Not available	
1-9 ชั่วโมง	130.7	98.1	3.0	-	5.2	-	3.4	9.1	2.7	0.7	1-9 hours	
มี	28.8	21.1	-	-	0.1	-	1.5	5.4	0.0	0.1	Available	
ไม่มี	101.9	77.0	3.0	-	5.1	-	1.9	3.7	2.7	0.6	Not available	
10-19 ชั่วโมง	544.4	409.5	11.5	-	26.1	3.3	25.1	26.8	10.9	11.1	10-19 hours	
มี	84.9	63.6	1.7	-	4.3	3.1	3.6	2.2	0.3	3.2	Available	
ไม่มี	459.5	345.9	9.9	-	21.8	0.2	21.5	24.6	10.6	7.9	Not available	
20-29 ชั่วโมง	1,345.7	918.0	49.8	0.3	49.1	3.6	60.9	78.2	28.0	30.6	20-29 hours	
มี	130.0	93.4	5.4	-	2.5	-	9.4	7.3	3.5	1.1	Available	
ไม่มี	1,215.7	824.6	44.3	0.3	46.6	3.6	51.5	70.8	24.5	29.5	Not available	
30-34 ชั่วโมง	939.3	589.1	35.5	0.7	50.9	0.4	70.3	87.3	23.5	37.0	30-34 hours	
มี	51.3	27.5	5.0	-	2.6	-	10.2	2.1	0.7	1.8	Available	
ไม่มี	888.1	561.6	30.5	0.7	48.2	0.4	60.1	85.2	22.7	35.3	Not available	
35-39 ชั่วโมง	1,807.3	778.4	28.9	1.1	46.4	28.8	53.1	89.6	37.7	40.4	35-39 hours	
มี	34.7	24.0	1.5	-	3.3	-	1.2	0.7	0.2	0.9	Available	
ไม่มี	1,772.7	754.3	27.4	1.1	43.2	28.8	51.9	89.0	37.5	39.5	Not available	
40-49 ชั่วโมง	7,456.6	2,353.3	93.0	18.8	1,558.4	38.3	695.7	1,140.1	233.4	317.9	40-49 hours	
มี	80.0	40.8	2.9	-	3.5	0.4	18.0	4.0	1.4	0.8	Available	
ไม่มี	7,376.6	2,312.5	90.1	18.8	1,555.0	37.9	677.7	1,136.1	232.0	317.0	Not available	
50 ชั่วโมงขึ้นไป	7,612.9	3,115.4	90.9	21.2	890.8	15.0	686.6	1,407.4	421.9	429.7	50 hours and over	
มี	22.1	10.1	0.0	0.1	0.6	-	1.6	3.7	0.7	0.8	Available	
ไม่มี	7,590.9	3,105.3	90.9	21.1	890.2	15.0	685.0	1,403.6	421.2	428.9	Not available	
หญิง	17,145.3	6,786.6	92.1	11.5	2,952.8	15.1	319.1	2,670.9	1,541.2	153.3	FEMALE	
มี	308.9	208.4	3.8	-	27.6	-	5.2	24.7	16.2	0.5	Available	
ไม่มี	16,836.4	6,580.2	88.3	11.5	2,925.1	15.1	313.9	2,646.2	1,524.9	152.7	Not available	
มีงานประจำแต่ไม่ได้ทำงาน	127.3	52.3	0.4	-	29.2	-	1.9	10.2	19.5	0.2	With job not work	
มี	23.1	8.9	0.1	-	9.0	-	0.2	1.0	0.5	-	Available	
ไม่มี	104.2	43.4	0.3	-	20.2	-	1.7	9.1	19.0	0.2	Not available	
1-9 ชั่วโมง	145.7	117.1	3.4	-	5.7	-	2.0	6.7	3.2	-	1-9 hours	
มี	26.2	23.2	0.7	-	0.2	-	-	0.1	0.6	-	Available	
ไม่มี	119.6	94.0	2.7	-	5.5	-	2.0	6.6	2.6	-	Not available	
10-19 ชั่วโมง	566.2	435.2	4.6	-	29.6	0.2	5.9	34.2	27.6	1.9	10-19 hours	
มี	64.1	51.6	0.4	-	1.3	-	0.7	4.1	3.7	0.5	Available	
ไม่มี	502.1	383.5	4.2	-	28.3	0.2	5.2	30.1	23.9	1.3	Not available	
20-29 ชั่วโมง	1,437.9	1,022.3	18.0	0.3	87.3	0.1	11.6	82.7	79.2	5.7	20-29 hours	
มี	91.7	69.0	0.9	-	4.6	-	2.5	7.9	3.9	-	Available	
ไม่มี	1,346.1	953.3	17.1	0.3	82.7	0.1	9.1	74.8	75.3	5.7	Not available	
30-34 ชั่วโมง	822.5	564.7	5.3	-	75.7	0.0	6.6	71.4	50.4	4.4	30-34 hours	
มี	25.8	19.1	0.3	-	1.7	-	0.4	2.8	0.8	-	Available	
ไม่มี	796.8	545.6	5.0	-	74.0	0.0	6.3	68.6	49.7	4.4	Not available	
35-39 ชั่วโมง	1,764.8	737.7	11.9	-	94.4	4.8	14.8	110.4	92.8	9.1	35-39 hours	
มี	26.4	12.6	1.0	-	4.9	-	0.2	1.9	2.2	-	Available	
ไม่มี	1,738.5	725.2	10.8	-	89.5	4.8	14.6	108.5	90.6	9.1	Not available	
40-49 ชั่วโมง	6,526.1	1,989.2	30.7	7.7	1,672.8	9.6	142.1	899.5	513.6	102.3	40-49 hours	
มี	34.9	19.3	0.2	-	4.3	-	1.3	3.1	2.1	-	Available	
ไม่มี	6,491.2	1,969.9	30.5	7.7	1,668.6	9.6	140.9	896.4	511.5	102.3	Not available	
50 ชั่วโมงขึ้นไป	5,754.8	1,840.1	17.8	3.5	958.2	0.4	134.1	1,455.9	755.0	29.7	50 hours and over	
มี	16.8	4.8	0.2	-	1.7	-	0.0	3.8	2.6	-	Available	
ไม่มี	5,738.1	1,835.3	17.6	3.5	956.5	0.4	134.1	1,452.0	752.4	29.7	Not available	

ตารางที่ 9 จำนวนผู้จ้างทำ งานในอุตสาหกรรม จำนวนชั่วโมงทำงานต่อสัปดาห์ การมีสภาพต้องอาศัยและต้องการทำงานพิเศษ และเพศ ทั้งราชอาณาจักร (ต่อ)

TABLE 9 EMPLOYED PERSONS BY INDUSTRY, HOURS WORKED PER WEEK, AVAILABILITY FOR ADDITIONAL WORK AND SEX, WHOLE KINGDOM (Contd.)

หน่วยนับเป็น : In Thousands

จำนวนผู้จ้างทำ งาน และ การมีสภาพต้อง อาศัยต้องการทำงานพิเศษ	อุตสาหกรรม (ต่อ) Industry (Contd.)										HOURS WORKED, SEX AND AVAILABILITY FOR ADDITIONAL WORK
	สื่อกลาง ทางการเงิน Financial intermediation	อสังหาริมทรัพย์ และการให้เช่า Real estate & Renting	บริหารราชการ และป้องกันประเทศ Public admini- stration & Defence	การศึกษา Education	สุขภาพและ สังคม Health & Social work	ชุมชนอื่น Other community	ธุรกิจ & Social with employed persons	ผู้จ้างในครัว- เรือนส่วนบุคคล Private households	องค์กร ระหว่างประเทศ Extra-territorial organizations	ไม่ทราบ Unknown	
ชาย	152.4	417.1	890.6	473.6	154.9	308.5	31.9	0.9	27.8	27.8	MALE
มี	0.4	5.3	9.7	0.9	1.9	10.1	1.3	-	-	-	Available
ไม่มี	152.0	411.8	880.9	472.7	153.0	298.4	30.7	0.9	27.8	27.8	Not available
มีงานประจำแต่ไม่ได้ทำงาน	-	1.9	2.7	0.1	0.2	4.0	-	-	-	-	With job not work
มี	-	0.4	0.1	-	-	1.2	-	-	-	-	Available
ไม่มี	-	1.5	2.6	0.1	0.2	2.8	-	-	-	-	Not available
1-9 ชั่วโมง	-	3.3	0.8	2.7	-	1.8	0.1	-	-	-	1-9 hours
มี	-	0.1	-	0.1	-	0.4	-	-	-	-	Available
ไม่มี	-	3.2	0.8	2.6	-	1.4	0.1	-	-	-	Not available
10-19 ชั่วโมง	0.5	2.5	5.2	4.9	0.1	6.4	0.6	-	-	-	10-19 hours
มี	-	0.7	1.4	0.4	0.1	0.3	-	-	-	-	Available
ไม่มี	0.5	1.8	3.8	4.5	0.1	6.1	0.6	-	-	-	Not available
20-29 ชั่วโมง	2.2	10.5	50.0	36.5	6.3	21.1	0.6	-	-	-	20-29 hours
มี	-	1.3	0.1	0.2	0.4	5.4	-	-	-	-	Available
ไม่มี	2.2	9.2	49.9	36.3	5.9	15.7	0.6	-	-	-	Not available
30-34 ชั่วโมง	2.1	10.4	9.4	5.6	3.4	13.6	0.3	-	-	-	30-34 hours
มี	-	0.2	-	-	-	1.1	-	-	-	-	Available
ไม่มี	2.1	10.2	9.4	5.6	3.4	12.5	0.3	-	-	-	Not available
35-39 ชั่วโมง	20.9	39.5	362.6	190.9	44.2	42.5	1.7	0.5	0.3	0.3	35-39 hours
มี	-	0.3	1.9	0.1	-	0.6	0.1	-	-	-	Available
ไม่มี	20.9	39.2	360.7	190.8	44.2	41.9	1.6	0.5	0.3	0.3	Not available
40-49 ชั่วโมง	108.9	184.6	313.2	184.0	70.7	104.5	16.3	0.4	25.2	25.2	40-49 hours
มี	0.4	2.2	3.5	0.1	0.1	0.8	1.2	-	-	-	Available
ไม่มี	108.6	182.4	309.7	184.0	70.7	103.8	15.1	0.4	25.2	25.2	Not available
50 ชั่วโมงขึ้นไป	17.8	164.3	146.7	49.0	30.0	111.6	12.4	-	2.3	2.3	50 hours and over
มี	-	0.1	2.7	-	1.4	0.3	-	-	-	-	Available
ไม่มี	17.8	164.3	144.0	49.0	28.6	111.3	12.4	-	2.3	2.3	Not available
หญิง	197.8	300.3	396.3	611.4	492.3	412.5	197.2	0.2	22.8	22.8	FEMALE
มี	1.1	1.2	5.2	1.2	3.5	8.2	2.1	-	-	-	Available
ไม่มี	196.8	299.1	391.1	610.2	488.8	404.3	195.1	0.2	22.8	22.8	Not available
มีงานประจำแต่ไม่ได้ทำงาน	-	2.7	3.6	2.9	3.0	1.2	0.2	-	-	-	With job not work
มี	-	0.3	3.2	-	0.1	0.0	-	-	-	-	Available
ไม่มี	-	2.4	0.5	2.9	3.0	1.2	0.2	-	-	-	Not available
1-9 ชั่วโมง	-	0.4	0.7	0.8	1.9	1.9	2.0	-	-	-	1-9 hours
มี	-	-	0.1	-	0.6	0.5	0.3	-	-	-	Available
ไม่มี	-	0.4	0.6	0.8	1.3	1.5	1.7	-	-	-	Not available
10-19 ชั่วโมง	1.2	2.6	2.7	4.0	5.2	8.4	2.5	-	0.5	0.5	10-19 hours
มี	-	-	0.1	0.1	0.8	0.8	-	-	-	-	Available
ไม่มี	1.2	2.6	2.6	3.9	4.4	7.6	2.5	-	0.5	0.5	Not available
20-29 ชั่วโมง	4.0	7.4	29.2	44.8	21.1	20.5	3.9	-	-	-	20-29 hours
มี	0.1	0.4	-	-	0.1	2.2	0.2	-	-	-	Available
ไม่มี	3.9	7.0	29.2	44.8	21.0	18.3	3.7	-	-	-	Not available
30-34 ชั่วโมง	4.6	4.9	2.2	11.2	6.4	10.6	4.1	-	-	-	30-34 hours
มี	-	-	-	-	0.3	0.4	-	-	-	-	Available
ไม่มี	4.6	4.9	2.2	11.2	6.1	10.2	4.1	-	-	-	Not available
35-39 ชั่วโมง	22.5	17.5	210.0	276.5	124.9	33.6	3.7	-	0.4	0.4	35-39 hours
มี	-	-	0.7	0.8	0.6	1.2	0.3	-	-	-	Available
ไม่มี	22.5	17.5	209.3	275.6	124.3	32.4	3.4	-	0.4	0.4	Not available
40-49 ชั่วโมง	146.3	211.4	136.8	239.0	225.1	127.5	52.5	0.2	19.8	19.8	40-49 hours
มี	-	0.4	1.1	0.3	1.0	2.0	-	-	-	-	Available
ไม่มี	146.3	211.0	135.7	238.7	224.1	125.5	52.5	0.2	19.8	19.8	Not available
50 ชั่วโมงขึ้นไป	19.3	53.3	11.1	32.4	104.7	208.8	128.5	-	2.1	2.1	50 hours and over
มี	1.0	0.1	0.0	0.0	0.2	1.0	1.3	-	-	-	Available
ไม่มี	18.3	53.2	11.1	32.3	104.6	207.8	127.2	-	2.1	2.1	Not available

ตารางที่ 10 จำนวนผู้มีงานทำ อำนวยความสะดวกตามสถานภาพการทำงาน จำนวนชั่วโมงทำงานต่อสัปดาห์ การมีเวลาเหลือพอและต้องการทำงานเพิ่มขึ้น และเพศ ที่ราชอาณาจักร

TABLE 10 EMPLOYED PERSONS BY WORK STATUS, HOURS WORKED PER WEEK, AVAILABILITY FOR ADDITIONAL WORK AND SEX, WHOLE KINGDOM

ไตรมาสที่ 3/2550 : Quarter 3/2007

หน่วยเป็นพัน : In Thousands

จำนวนชั่วโมงทำงาน เพศ และ การมีเวลาเหลือพอ และต้องการทำงานเพิ่มขึ้น	สถานภาพการทำงาน Work Status							การรวมกลุ่ม Members of Producers' Cooperatives	HOURS WORKED, SEX AND AVAILABILITY FOR ADDITIONAL WORK
	รวม Total	นายจ้าง Employer	ลูกจ้างรัฐบาล Government Employee	ลูกจ้างเอกชน Private Employee	ทำงานส่วนตัว Own Account Worker	ช่วยธุรกิจ ครอบครัว Unpaid Family Worker	เกษตรกร Members of Producers' Cooperatives		
ยอดรวม	37,122.0	1,101.4	3,245.8	12,929.1	11,866.5	7,927.6	51.6	TOTAL	
มี	770.2	13.8	26.1	333.5	233.7	162.3	0.8	Available	
ไม่มี	36,351.8	1,087.6	3,219.7	12,595.6	11,632.8	7,765.3	50.8	Not available	
มีงานประจำแต่ไม่ได้ทำงาน	267.0	22.7	12.3	83.2	123.6	24.2	0.9	With job not work	
มี	52.7	3.7	3.3	17.5	22.4	5.3	0.5	Available	
ไม่มี	214.3	19.0	9.0	65.8	101.2	18.9	0.4	Not available	
1-9 ชั่วโมง	276.4	13.1	5.1	51.2	85.3	120.6	1.1	1-9 hours	
มี	55.0	0.3	0.1	17.9	19.0	17.6	-	Available	
ไม่มี	221.5	12.8	5.0	33.3	66.3	103.0	1.1	Not available	
10-19 ชั่วโมง	1,110.6	33.5	21.3	249.6	428.9	375.6	1.7	10-19 hours	
มี	149.1	3.1	4.9	53.7	52.3	35.0	-	Available	
ไม่มี	961.6	30.3	16.5	195.9	376.6	340.6	1.7	Not available	
20-29 ชั่วโมง	2,783.5	41.3	200.5	552.6	1,153.6	833.4	2.1	20-29 hours	
มี	221.8	2.2	1.7	97.5	69.7	50.4	0.3	Available	
ไม่มี	2,561.8	39.1	198.7	455.1	1,084.0	783.0	1.9	Not available	
30-34 ชั่วโมง	1,761.8	41.2	40.6	460.8	702.9	514.7	1.7	30-34 hours	
มี	77.0	1.7	-	42.3	20.3	12.8	-	Available	
ไม่มี	1,684.8	39.5	40.6	418.5	682.7	501.9	1.7	Not available	
35-39 ชั่วโมง	3,572.2	47.0	1,376.6	391.8	1,036.6	718.7	1.5	35-39 hours	
มี	61.0	1.4	3.9	22.4	17.4	16.0	-	Available	
ไม่มี	3,511.1	45.7	1,372.7	369.3	1,019.2	702.8	1.5	Not available	
40-49 ชั่วโมง	13,982.7	383.9	1,218.9	6,861.6	3,108.9	2,387.9	21.4	40-49 hours	
มี	114.9	0.7	7.0	70.6	21.3	15.2	0.1	Available	
ไม่มี	13,867.8	383.2	1,211.9	6,791.0	3,087.6	2,372.7	21.3	Not available	
50 ชั่วโมงขึ้นไป	13,567.8	518.7	370.6	4,278.3	5,226.5	2,952.5	21.2	50 hours and over	
มี	38.8	0.7	5.3	11.6	11.3	10.1	-	Available	
ไม่มี	13,328.9	518.1	365.3	4,266.7	5,215.3	2,942.4	21.2	Not available	

ตารางที่ 10 จำนวนผู้จ้างทำ งานตามสถานภาพการทำงาน จำนวนชั่วโมงทำงานต่อสัปดาห์ ความเป็นเจ้าของและชื่อการจ้างงานรายสัปดาห์ และเพศ ทั้งราชอาณาจักร

TABLE 10 EMPLOYED PERSONS BY WORK STATUS, HOURS WORKED PER WEEK, AVAILABILITY FOR ADDITIONAL WORK AND SEX, WHOLE KINGDOM

ไตรมาสที่ 3:2550 : Quarter 3:2007

หน่วยเป็นพัน : In Thousands

จำนวนชั่วโมงทำงาน เพศ และ การมีงานหรือชื่อ และชื่อการจ้างงานทั้งหมด	สถานภาพการทำงาน Work Status						HOURS WORKED, SEX AND AVAILABILITY FOR ADDITIONAL WORK
	รวม Total	นายจ้าง Employer	รัฐวิสาหกิจ Government Employee	ลูกจ้างเอกชน Private Employee	ทำงานส่วนตัว Own Account Worker	สมาชิก ครอบครัว Unpaid Family Worker	
ชาย	19,976.7	840.1	1,852.3	7,048.0	7,408.2	2,806.7	MALE
มี	461.3	10.0	18.0	193.8	158.8	80.2	Available
ไม่มี	19,515.4	830.1	1,834.2	6,854.2	7,249.3	2,726.6	Not available
มีงานประจำตัวไม่ได้อีกงาน	139.7	16.0	4.3	43.1	64.5	11.2	With job not work
มี	29.6	1.9	0.2	12.9	12.8	1.5	Available
ไม่มี	110.1	14.1	4.1	30.3	51.8	9.8	Not available
1-9 ชั่วโมง	130.7	9.0	3.7	26.1	43.5	47.5	1-9 hours
มี	28.8	-	0.0	7.6	11.3	9.9	Available
ไม่มี	101.9	9.0	3.7	18.5	32.2	37.5	Not available
10-19 ชั่วโมง	544.4	21.4	13.4	131.2	236.3	142.0	10-19 hours
มี	84.9	2.8	4.5	29.3	33.5	14.7	Available
ไม่มี	459.5	18.6	8.9	101.9	202.8	127.3	Not available
20-29 ชั่วโมง	1,345.7	26.8	11.1	299.7	652.0	255.0	20-29 hours
มี	130.0	2.2	1.7	48.3	55.1	22.7	Available
ไม่มี	1,215.7	24.6	10.94	244.6	603.7	232.4	Not available
30-34 ชั่วโมง	939.3	29.3	23.3	253.5	444.2	188.2	30-34 hours
มี	51.3	1.2	26.7	7.8	15.6	7.8	Available
ไม่มี	888.1	28.2	23.3	226.8	428.6	180.4	Not available
35-39 ชั่วโมง	1,807.3	36.1	733.3	193.8	624.9	218.8	35-39 hours
มี	34.7	1.4	2.0	10.9	13.0	7.4	Available
ไม่มี	1,772.7	34.7	731.3	182.9	611.9	211.4	Not available
40-49 ชั่วโมง	7,456.6	305.7	692.9	3,651.9	1,982.0	815.3	40-49 hours
มี	80.0	0.2	5.5	47.3	17.8	9.3	Available
ไม่มี	7,376.6	305.5	687.4	3,604.6	1,964.3	806.0	Not available
50 ชั่วโมงขึ้นไป	7,612.9	395.8	270.3	2,448.6	3,360.7	1,128.8	50 hours and over
มี	22.1	0.3	4.1	6.6	6.6	6.9	Available
ไม่มี	7,590.9	395.5	266.2	2,444.5	3,354.1	1,121.9	Not available
หญิง	17,145.3	261.2	1,393.6	5,881.1	4,458.3	5,120.9	FEMALE
มี	308.9	3.8	8.1	139.7	74.9	82.1	Available
ไม่มี	16,836.4	257.5	1,385.5	5,741.4	4,383.4	5,038.8	Not available
มีงานประจำตัวไม่ได้อีกงาน	127.3	6.7	8.1	40.1	59.1	13.0	With job not work
มี	23.1	1.8	3.2	4.6	9.7	3.8	Available
ไม่มี	104.2	4.9	35.5	9.2	49.4	9.2	Not available
1-9 ชั่วโมง	145.7	4.1	1.4	25.1	41.8	73.2	1-9 hours
มี	26.2	0.3	0.1	10.4	7.8	7.7	Available
ไม่มี	119.6	3.8	1.4	14.8	34.1	65.5	Not available
10-19 ชั่วโมง	566.2	12.0	7.9	118.4	192.6	233.6	10-19 hours
มี	64.1	0.3	0.3	24.4	18.8	20.3	Available
ไม่มี	502.1	11.8	7.6	93.9	173.8	213.3	Not available
20-29 ชั่วโมง	1,437.9	14.5	89.4	253.0	501.7	578.4	20-29 hours
มี	91.7	-	0.0	42.4	21.4	27.7	Available
ไม่มี	1,346.1	14.5	89.4	210.6	480.3	550.7	Not available
30-34 ชั่วโมง	822.5	11.9	17.3	207.2	238.7	326.5	30-34 hours
มี	25.8	0.6	-	15.6	4.7	5.0	Available
ไม่มี	796.8	11.3	17.3	191.7	254.1	321.5	Not available
35-39 ชั่วโมง	1,764.8	10.9	643.2	198.0	411.7	499.9	35-39 hours
มี	26.4	-	1.8	11.6	4.4	8.6	Available
ไม่มี	1,738.5	10.9	641.4	186.4	407.3	491.4	Not available
40-49 ชั่วโมง	6,526.1	78.3	526.0	3,209.7	1,126.9	1,572.6	40-49 hours
มี	34.9	0.5	1.5	23.3	3.6	5.9	Available
ไม่มี	6,491.2	77.7	524.5	3,186.4	1,123.3	1,566.7	Not available
50 ชั่วโมงขึ้นไป	5,754.8	122.9	100.3	1,829.7	1,865.8	1,823.7	50 hours and over
มี	16.8	0.3	1.2	7.4	4.6	3.2	Available
ไม่มี	5,738.1	122.6	99.1	1,822.2	1,861.2	1,820.5	Not available

ตารางที่ 11 จำนวนผู้จ้างงานทำ จำนวนชั่วโมงทำงาน จำนวนชั่วโมงทำงานต่อสัปดาห์ การมีเวลาเหลือพอและต้องการทำงานเพิ่มขึ้น และเพศ ที่ราชอาณาจักร

TABLE 11 EMPLOYED PERSONS BY AGE GROUP, HOURS WORKED PER WEEK, AVAILABILITY FOR ADDITIONAL WORK AND SEX, WHOLE KINGDOM

ไตรมาสที่ 3/2550 : Quarter 3/2007

หน่วยเป็นพัน : In Thousands

จำนวนชั่วโมงทำงาน เพศ และ การมีเวลาเหลือพอ และต้องการทำงานเพิ่มขึ้น	กลุ่มอายุ Age Group							รวม Total	HOURS WORKED, SEX AND AVAILABILITY FOR ADDITIONAL WORK	
	15-19	20-24	25-29	30-34	35-39	40-49	50-59		>= 60	TOTAL
ยอดรวม	1,421.1	3,551.4	4,592.5	4,845.1	4,998.1	9,145.7	5,797.2	2,770.9	2,770.9	Available
มี	50.0	108.0	94.0	112.3	97.1	196.7	84.8	27.2	27.2	Not available
ไม่มี	1,371.0	3,443.4	4,498.5	4,732.8	4,901.0	8,949.0	5,712.4	2,743.7	2,743.7	With job not work
มีงานประจำแต่ไม่ได้ทำงาน	13.8	28.1	25.1	32.4	33.5	52.8	47.1	34.2	34.2	Available
มี	2.2	9.1	6.5	5.6	9.3	12.9	5.2	1.9	1.9	Not available
ไม่มี	11.6	19.0	18.6	26.7	24.3	39.9	41.8	32.3	32.3	1-9 hours
1-9 ชั่วโมง	59.7	42.5	17.7	17.2	22.2	36.8	36.5	44.0	44.0	Available
มี	5.2	17.4	3.1	4.3	6.9	10.5	5.0	2.6	2.6	Not available
ไม่มี	54.5	25.1	14.6	12.9	15.3	26.2	31.5	41.5	41.5	10-19 hours
10-19 ชั่วโมง	138.1	109.8	79.7	91.0	102.7	216.3	184.2	188.9	188.9	Available
มี	14.9	16.9	20.3	18.4	22.7	31.5	20.1	4.3	4.3	Not available
ไม่มี	123.2	92.9	59.5	72.6	80.1	184.8	164.0	184.6	184.6	20-29 hours
20-29 ชั่วโมง	138.9	249.9	266.2	290.0	293.1	666.5	499.9	379.0	379.0	Available
มี	12.4	29.8	27.5	29.8	19.9	65.8	27.7	9.0	9.0	Not available
ไม่มี	126.6	220.2	238.7	260.2	273.3	600.7	472.3	370.0	370.0	30-34 hours
30-34 ชั่วโมง	74.6	187.6	168.2	177.5	203.8	442.7	331.0	176.4	176.4	Available
มี	4.6	9.1	8.1	14.8	10.3	19.0	7.5	3.7	3.7	Not available
ไม่มี	70.1	178.5	160.1	162.6	193.5	423.8	323.5	172.7	172.7	35-39 hours
35-39 ชั่วโมง	84.0	246.7	421.6	405.7	440.1	961.2	704.1	308.8	308.8	Available
มี	61.0	8.3	9.3	6.6	10.4	16.5	3.9	2.5	2.5	Not available
ไม่มี	80.4	238.4	412.4	399.1	429.7	944.7	700.2	306.3	306.3	40-49 hours
40-49 ชั่วโมง	473.3	1,475.9	2,028.9	2,131.5	1,986.4	3,231.1	1,905.2	750.4	750.4	Available
มี	114.9	12.2	15.7	26.0	14.1	29.1	11.5	1.3	1.3	Not available
ไม่มี	468.3	1,463.8	2,013.2	2,105.6	1,972.3	3,202.0	1,893.7	749.1	749.1	50 hours and over
50 ชั่วโมงขึ้นไป	438.7	1,211.0	1,585.1	1,699.9	1,916.2	3,538.5	2,089.3	889.2	889.2	Available
มี	38.8	5.4	3.5	6.7	3.6	11.4	3.9	2.1	2.1	Not available
ไม่มี	436.4	1,205.6	1,581.6	1,693.2	1,912.6	3,527.0	2,085.5	887.1	887.1	

ตารางที่ 11 จำนวนผู้จ้างทำ จำนวนคนกลุ่มอายุ จำนวนชั่วโมงทำงานต่อสัปดาห์ การมีเวลาเหลือและต้องการทำงานเพิ่มขึ้น และเพศ ทั้งราชอาณาจักร

TABLE 11 EMPLOYED PERSONS BY AGE GROUP, HOURS WORKED PER WEEK, AVAILABILITY FOR ADDITIONAL WORK AND SEX, WHOLE KINGDOM

ไตรมาสที่ 3:2580 - Quarter 3:2007

พันล้านบาท : in Thousands

จำนวนชั่วโมงทำงาน เพศ และ การมีเวลาเหลือ และต้องการทำงานเพิ่มขึ้น	รวม Total	กลุ่มอายุ Age Group							SEX AND AVAILABILITY FOR ADDITIONAL WORK	
		15-19	20-24	25-29	30-34	35-39	40-49	50-59		>= 60
ชาย	19,976.7	889.8	2,011.7	2,508.8	2,551.0	2,551.6	4,721.3	3,123.6	1,619.0	MALE
มี	461.3	31.7	67.7	67.8	61.1	57.3	107.9	51.1	16.7	Available
ไม่มี	19,515.4	858.0	1,944.0	2,440.9	2,489.9	2,494.3	4,613.4	3,072.5	1,602.3	Not available
มีงานประจำแต่ไม่ได้ทำงาน	139.7	8.9	7.7	15.1	14.6	19.5	29.3	23.5	21.0	With job not work
มี	29.6	2.2	1.9	5.0	1.2	6.6	7.1	4.1	1.5	Available
ไม่มี	110.1	6.7	5.8	10.2	13.4	12.9	19.4	19.4	19.4	Not available
1-9 ชั่วโมง	130.7	33.9	20.7	10.2	6.4	8.9	16.5	13.7	20.5	1-9 hours
มี	28.8	3.0	12.3	0.8	0.9	3.4	5.1	2.0	1.4	Available
ไม่มี	101.9	30.9	8.4	9.4	5.5	11.4	11.7	11.7	19.1	Not available
10-19 ชั่วโมง	544.4	88.1	60.0	47.1	11.7	42.8	18.3	71.3	89.4	10-19 hours
มี	84.9	6.8	10.7	12.8	11.7	11.2	11.5	11.5	2.0	Available
ไม่มี	459.5	81.2	49.3	34.3	34.5	31.6	81.3	59.8	87.5	Not available
20-29 ชั่วโมง	1,345.7	88.8	130.6	136.4	121.3	121.3	283.7	332.3	202.7	20-29 hours
มี	130.0	7.3	16.1	17.8	17.8	15.8	34.0	5.8	5.8	Available
ไม่มี	1,215.7	81.5	114.6	116.7	130.2	107.7	251.6	216.4	197.0	Not available
30-34 ชั่วโมง	939.3	46.5	127.0	98.5	90.7	96.1	215.9	168.6	96.1	30-34 hours
มี	51.3	3.7	8.5	7.8	6.3	6.2	11.4	5.1	2.2	Available
ไม่มี	888.1	42.8	118.5	90.6	84.4	89.9	204.5	163.6	93.8	Not available
35-39 ชั่วโมง	1,807.3	53.3	120.8	202.8	189.8	208.1	487.7	373.3	171.7	35-39 hours
มี	34.7	2.9	4.6	7.4	1.3	6.6	8.7	1.7	1.5	Available
ไม่มี	1,772.7	50.4	116.1	195.5	188.5	201.4	479.0	371.6	170.2	Not available
40-49 ชั่วโมง	7,456.6	296.9	838.1	1,052.0	1,103.5	1,005.1	1,673.1	1,025.9	462.0	40-49 hours
มี	80.0	4.1	10.5	11.7	18.3	8.3	18.3	7.7	1.0	Available
ไม่มี	7,376.6	292.8	827.6	1,040.3	1,085.2	996.8	1,654.8	1,018.1	461.0	Not available
50 ชั่วโมงขึ้นไป	7,612.9	273.5	706.8	946.8	951.7	1,049.8	1,913.5	1,215.1	555.7	50 hours and over
มี	22.1	1.7	3.1	2.7	3.7	1.3	5.0	3.2	1.3	Available
ไม่มี	7,590.9	271.8	703.7	944.0	948.1	1,048.5	1,908.5	1,211.9	554.4	Not available
หญิง	17,145.3	531.3	1,539.7	2,083.7	2,294.1	2,446.6	4,424.4	2,673.6	1,151.9	FEMALE
มี	308.9	18.3	40.4	26.2	51.2	39.9	88.9	33.7	10.5	Available
ไม่มี	16,836.4	513.0	1,499.3	2,057.6	2,243.0	2,406.7	4,335.6	2,639.9	1,141.4	Not available
มีงานประจำแต่ไม่ได้ทำงาน	127.3	4.9	20.4	10.0	17.7	14.0	23.4	23.6	13.2	With job not work
มี	23.1	-	7.2	1.6	4.4	2.6	5.8	1.1	0.3	Available
ไม่มี	104.2	4.9	13.2	8.4	13.3	11.4	17.6	22.4	12.9	Not available
1-9 ชั่วโมง	145.7	25.8	21.8	7.5	10.8	13.2	20.3	22.8	23.6	1-9 hours
มี	26.2	2.1	5.0	2.4	3.4	3.5	5.5	3.0	1.2	Available
ไม่มี	119.6	23.6	16.7	5.2	7.4	9.7	14.8	19.8	22.4	Not available
10-19 ชั่วโมง	566.2	50.1	49.8	32.7	44.8	59.9	116.7	112.9	99.5	10-19 hours
มี	64.1	8.1	6.2	7.5	6.7	11.4	13.2	8.7	2.3	Available
ไม่มี	502.1	42.0	43.6	25.2	38.1	48.5	103.4	104.2	97.2	Not available
20-29 ชั่วโมง	1,437.9	50.1	119.3	129.8	142.0	171.9	380.8	267.7	176.3	20-29 hours
มี	91.7	5.1	13.7	7.9	12.1	6.3	31.8	11.8	3.2	Available
ไม่มี	1,346.1	45.0	105.6	121.9	130.0	165.6	349.1	255.8	173.1	Not available
30-34 ชั่วโมง	822.5	28.2	60.6	69.8	86.7	107.7	226.9	162.4	80.4	30-34 hours
มี	25.8	0.9	0.6	0.3	8.5	4.1	7.6	2.4	1.5	Available
ไม่มี	796.8	27.3	60.0	69.5	78.2	103.6	219.3	160.0	78.9	Not available
35-39 ชั่วโมง	1,764.8	30.7	125.9	218.8	215.9	232.1	473.5	330.8	137.2	35-39 hours
มี	26.4	0.7	3.6	1.9	5.3	3.8	7.8	2.2	1.0	Available
ไม่มี	1,738.5	30.0	122.3	216.9	210.6	228.3	465.7	328.6	136.1	Not available
40-49 ชั่วโมง	6,526.1	176.4	637.8	976.9	1,028.0	981.3	1,558.0	879.3	288.4	40-49 hours
มี	34.9	0.9	1.7	4.0	7.7	5.8	10.9	3.8	0.3	Available
ไม่มี	6,491.2	175.5	636.1	973.0	1,020.4	975.5	1,547.2	875.5	288.1	Not available
50 ชั่วโมงขึ้นไป	5,754.8	165.1	504.2	638.3	748.2	866.5	1,624.9	874.2	333.5	50 hours and over
มี	16.8	0.5	2.3	0.8	3.1	2.3	6.4	0.7	0.8	Available
ไม่มี	5,738.1	164.7	501.8	637.5	745.1	864.2	1,618.5	873.6	332.7	Not available

ตารางที่ 12 จำนวนผู้ว่างงาน ที่หางานทำ จำนวนตามระยะเวลาที่หางานทำ ระดับการศึกษาที่สำเร็จ และเพศ ที่ราชอาณาจักร

TABLE 12 UNEMPLOYED PERSONS, SEEKING-JOB BY DURATION OF SEEKING-JOB, LEVEL OF EDUCATIONAL ATTAINMENT AND SEX, WHOLE KINGDOM

ไตรมาสที่ 3/2550 : Quarter 3/2007

หน่วยเป็นคน : Person

ระดับการศึกษาที่สำเร็จ	รวม	ระยะเวลาที่หางานทำ Duration of seeking job						LEVEL OF EDUCATIONAL ATTAINMENT	
		< 1 เดือน Month	1 - 2.9 เดือน Months	3 - 5.9 เดือน Months	6 - 8.9 เดือน Months	9 - 11.9 เดือน Months	>=12 เดือน Months	ไม่ทราบ Unknown	
ยอดรวม	87,729	42,938	25,545	14,446	1,069	411	3,320	-	TOTAL
ไม่มีการศึกษา	1,075	792	119	-	-	-	164	-	No education
ต่ำกว่าประถมศึกษา	6,217	4,534	1,683	-	-	-	-	-	Less than Elementary
ประถมศึกษา	18,099	10,915	5,953	616	-	-	615	-	Elementary
มัธยมศึกษาตอนต้น	22,624	11,630	7,664	3,127	-	-	203	-	Lower Secondary
มัธยมศึกษาตอนปลาย	10,811	3,882	3,628	2,659	35	59	548	-	Upper Secondary Level
สายสามัญ	5,739	2,141	2,117	1,168	-	59	254	-	General/Academic
สายอาชีพศึกษา	5,074	1,741	1,512	1,491	35	-	295	-	Vocational
สาขาวิชาการศึกษา	-	-	-	-	-	-	-	-	Teacher Training
อุดมศึกษา	28,786	11,185	6,383	8,043	1,034	352	1,789	-	Higher Level
สาขาบริหาร	15,919	4,886	4,898	4,001	609	104	1,421	-	Academic
สาขาวิชาชีพ	11,680	6,299	1,390	3,153	425	45	368	-	Higher Technical Education
สาขาวิชาการศึกษา	1,186	-	94	889	-	203	-	-	Teacher Training
อื่นๆ	-	-	-	-	-	-	-	-	1/ Others
ไม่ทราบ	115	-	115	-	-	-	-	-	Unknown

1/ รวมอาชีพาระยะสั้น Including Short Course Vocational

ตารางที่ 12 จำนวนผู้ว่างงาน ที่หางานทำ จำนวนตามระยะเวลาที่หางานทำ ระดับการศึกษาที่สำเร็จ และเพศ ทั่วราชอาณาจักร

TABLE 12 UNEMPLOYED PERSONS, SEEKING JOB BY DURATION OF SEEKING-JOB, LEVEL OF EDUCATIONAL ATTAINMENT AND SEX, WHOLE KINGDOM

ไตรมาสที่ 3/2550 : Quarter 3/2007

หน่วยเป็นคน : Person

ระดับการศึกษาที่สำเร็จ	รวม	ระยะเวลาที่หางานทำ						Duration of seeking job			LEVEL OF EDUCATIONAL ATTAINMENT		
		< 1 เดือน	1 - 2.9 เดือน	3 - 5.9 เดือน	6 - 8.9 เดือน	9 - 11.9 เดือน	>=12 เดือน	ไม่ทราบ	Unknown	Male	Female		
Total	Month	Months	Months	Months	Months	Months	Months	Months	Months	Months	Unknown	Male	Female
ชาย	50,908	23,438	15,131	9,139	883	262	2,055	-	-	-	-	MALE	
ไม่มีการศึกษา	163	163	-	-	-	-	-	-	-	-	-	No education	
ต่ำกว่าประถมศึกษา	3,684	3,182	502	-	-	-	-	-	-	-	-	Less than Elementary	
ประถมศึกษา	12,347	6,251	5,284	197	-	-	615	-	-	-	-	Elementary	
มัธยมศึกษาตอนต้น	13,044	8,310	2,048	2,573	-	-	113	-	-	-	-	Lower Secondary	
มัธยมศึกษาตอนปลาย	7,828	2,602	2,943	1,905	-	-	319	-	-	-	-	Upper Secondary Level	
สาขามัธยมศึกษา	3,923	1,320	1,431	905	-	-	208	-	-	-	-	General/Academic	
สาขาวิชาการศึกษา	3,905	1,282	1,512	1,000	-	-	111	-	-	-	-	Vocational	
สาขาวิชาการศึกษา	-	-	-	-	-	-	-	-	-	-	-	Teacher Training	
อุดมศึกษา	13,727	2,930	4,239	4,464	883	203	1,008	-	-	-	-	Higher Level	
สาขาวิชาการ	9,798	2,649	3,518	2,148	566	-	917	-	-	-	-	Academic	
สาขาวิชาชีพ	3,632	281	627	2,316	318	-	90	-	-	-	-	Higher Technical Education	
สาขาวิชาการศึกษา	297	-	94	-	-	203	-	-	-	-	-	Teacher Training	
อื่นๆ 1/	-	-	-	-	-	-	-	-	-	-	-	Others 1/	
ไม่ทราบ	115	-	115	-	-	-	-	-	-	-	-	Unknown	
หญิง	36,821	19,500	10,414	5,307	186	149	1,265	-	-	-	-	FEMALE	
ไม่มีการศึกษา	912	629	119	-	-	-	164	-	-	-	-	No education	
ต่ำกว่าประถมศึกษา	2,533	1,352	1,181	-	-	-	-	-	-	-	-	Less than Elementary	
ประถมศึกษา	5,752	4,664	669	419	-	-	-	-	-	-	-	Elementary	
มัธยมศึกษาตอนต้น	9,581	3,320	5,616	554	-	-	91	-	-	-	-	Lower Secondary	
มัธยมศึกษาตอนปลาย	2,984	1,280	686	754	35	-	229	-	-	-	-	Upper Secondary Level	
สาขามัธยมศึกษา	1,816	821	686	263	-	-	46	-	-	-	-	General/Academic	
สาขาวิชาการศึกษา	1,168	459	491	35	-	-	183	-	-	-	-	Vocational	
สาขาวิชาการศึกษา	-	-	-	-	-	-	-	-	-	-	-	Teacher Training	
อุดมศึกษา	15,060	8,255	2,144	3,579	151	149	782	-	-	-	-	Higher Level	
สาขาวิชาการ	6,121	2,237	1,380	1,853	43	104	504	-	-	-	-	Academic	
สาขาวิชาชีพ	8,049	6,018	763	837	108	45	278	-	-	-	-	Higher Technical Education	
สาขาวิชาการศึกษา	889	-	-	889	-	-	-	-	-	-	-	Teacher Training	
อื่นๆ 1/	-	-	-	-	-	-	-	-	-	-	-	Others 1/	
ไม่ทราบ	-	-	-	-	-	-	-	-	-	-	-	Unknown	

1/ รวมอาชีพระยะสั้น 1/ Including Short Course Vocational

ตารางที่ 13 จำนวนผู้ว่างงานที่เคยทำงานมาก่อน จําแนกตามอาชีพที่ทําค้างสุดท้าย อุตสาหกรรมที่ทําค้างสุดท้าย และเพศ ทัวราชอาณาจักร
TABLE 13 UNEMPLOYED PERSONS, EVER WORKED BY LAST OCCUPATION, LAST INDUSTRY AND SEX, WHOLE KINGDOM

ไตรมาสที่ 3/2550 : Quarter 3/2007

อาชีพที่ทําค้างสุดท้าย	อุตสาหกรรมที่ทําค้างสุดท้าย Last Industry										รวม	LAST OCCUPATION
	เกษตรกรรม	การประมง	เหมืองแร่ เหมืองหิน	การผลิต	ไฟฟ้า ก๊าซ และประปา	การก่อสร้าง	การขายส่ง การขายปลีก	โรงแรม และภัตตาคาร	การขนส่ง	การขนส่ง		
Total	Agriculture	Fishing	Mining & Quarrying	Manufacturing	Electricity, Gas & Water supply	Construction	Wholesale & Retail trade	Hotels & Restaurants	Transport	Communication		
ยอดรวม	51,911	2,274	2,501	78,197	511	40,390	42,131	22,892	6,601	6,601	TOTAL	
1. ผู้มีคุณูปการ และผู้จัดการ	-	-	-	470	-	2,658	1,469	1,218	-	-	1. Legislators, senior officials and managers	
2. ผู้ประกอบวิชาชีพด้านต่าง ๆ	-	-	-	204	-	558	-	-	-	-	2. Professionals	
3. ผู้ประกอบวิชาชีพด้านเทคนิคสาขาต่าง ๆ และอาชีพที่เกี่ยวข้อง	-	-	-	3,362	400	931	1,479	-	284	284	3. Technicians and associate professionals	
4. เสมียน	-	-	-	6,730	-	807	5,330	2,063	2,385	2,385	4. Clerks	
5. พนักงานบริการและพนักงานในร้านค้า และตลาด	-	-	-	613	-	-	19,428	18,787	569	569	5. Service workers and shop and market sales workers	
6. ผู้ปฏิบัติงานที่มีฝีมือในด้านเกษตรกรรม และการประมง	26,256	2,116	-	-	-	-	-	-	-	-	6. Skilled agricultural and fishery workers	
7. ผู้ปฏิบัติงานด้านความสามารถทางฝีมือ และธุรกิจการค้าที่เกี่ยวข้อง	352	-	795	27,405	111	22,865	4,030	34	112	112	7. Craft and related trades workers	
8. ผู้ปฏิบัติการ โรงงานและเครื่องจักร และผู้ปฏิบัติงานด้านการประกอบ	1,190	-	195	34,769	-	149	2,963	136	2,810	2,810	8. Plant and machine operators and assemblers	
9. อาชีพพื้นฐานต่าง ๆ ในด้านการขาย และการให้บริการ	24,113	159	1,511	4,644	-	12,421	7,433	653	441	441	9. Elementary occupations	
10. คนงานซึ่งมิได้จำแนกไว้ในหมวดอื่น	-	-	-	-	-	-	-	-	-	-	10. Workers not classifiable by occupation	

ตารางที่ 13 จำนวนผู้ว่างงาน ที่เคยทำงานมาก่อน จำแนกตามอาชีพที่ทำงานครั้งสุดท้าย และเพศ ที่ราชอาณาจักร (ต่อ)
TABLE 13 UNEMPLOYED PERSONS, EVER WORKED BY LAST OCCUPATION, LAST INDUSTRY AND SEX, WHOLE KINGDOM (Contd.)

อาชีพที่ทำงานครั้งสุดท้าย	อุตสาหกรรมที่ทำงานครั้งสุดท้าย (ต่อ) Last Industry (Contd.)										รวม	LAST OCCUPATION
	สื่อกลางทางการเงิน	อสังหาริมทรัพย์และการให้เช่า	บริหารราชการและป้องกันประเทศ	การศึกษา	ด้านสุขภาพและสังคมสงเคราะห์	บริการชุมชนสังคม	ธุรกิจส่วนตัว	องค์กรระหว่างประเทศ	ไม่ทราบ	Unknown		
ยอดรวม	4,845	8,160	796	2,541	2,384	6,654	2,500	-	1,017	1,017	TOTAL	
1. ผู้มีคุณวุฒิกฎหมายข้าราชการระดับอาวุโสและผู้จัดการ	-	-	307	-	-	247	-	-	-	-	1. Legislators, senior officials and managers	
2. ผู้ประกอบวิชาชีพด้านต่างๆ	-	-	122	1,327	762	214	-	-	-	-	2. Professionals	
3. ผู้ประกอบวิชาชีพด้านเทคนิคสาขาต่างๆและอาชีพที่เกี่ยวข้อง	900	1,482	-	-	-	-	-	-	-	-	3. Technicians and associate professionals	
4. เสมียน	3,869	421	90	-	825	1,018	-	-	-	-	4. Clerks	
5. พนักงานบริการและพนักงานในร้านค้าและตลาด	-	4,387	-	1,167	796	1,530	178	-	-	-	5. Service workers and shop and market sales workers	
6. ผู้ปฏิบัติงานที่มีฝีมือในด้านการเกษตรและการประมง	-	-	-	-	-	76	-	-	-	-	6. Skilled agricultural and fishery workers	
7. ผู้ปฏิบัติงานด้านความสามารถทางฝีมือและธุรกิจการค้าที่เกี่ยวข้อง	-	45	218	-	-	-	-	-	289	-	7. Craft and related trades workers	
8. ผู้ปฏิบัติการโรงงานและเครื่องจักรและผู้ปฏิบัติงานด้านการประกอบ	75	171	-	-	-	-	-	-	-	-	8. Plant and machine operators and assemblers	
9. อาชีพขั้นพื้นฐานต่างๆ ในด้านการขายและการให้บริการ	-	1,655	59	47	-	3,569	2,322	-	-	-	9. Elementary occupations	
10. คนงานซึ่งมิได้จำแนกไว้ในหมวดอื่น	-	-	-	-	-	-	-	-	727	-	10. Workers not classifiable by occupation	

ไตรมาสที่ 3/2550 : Quarter 3/2007

หน่วยเป็นคน : Person

ตารางที่ 13 จำนวนผู้ว่างงาน ที่เคยทำงานมาก่อน อัมตะตามอาชีพที่ทำงานครั้งสุดท้าย อุตสาหกรรมที่ทำงานครั้งสุดท้าย และเพศ ทั้งราชอาณาจักร
TABLE 13 UNEMPLOYED PERSONS, EVER WORKED BY LAST OCCUPATION, LAST INDUSTRY AND SEX, WHOLE KINGDOM

ไตรมาสที่ 3:2550 : Quarter 3:2007

หน่วยเป็นหมื่น : Person

อาชีพที่ทำงานครั้งสุดท้าย	อุตสาหกรรมที่ทำงานครั้งสุดท้าย Last Industry										รวม	LAST OCCUPATION
	เกษตรกรรม	การประมง	เหมืองแร่ และเหมืองหิน	การผลิต	ไฟฟ้า ก๊าซ และประปา	การก่อสร้าง	การขายส่ง และขายปลีก	โรงแรม และภัตตาคาร	การขนส่ง	การขนส่ง		
	Agriculture	Fishing	Mining & Quarrying	Manufac- turing	Electricity, Gas & Water supply	Construction	Wholesale & Retail trade	Hotels & Restaurants	Transport	Communication		
ชาย	156,766	1,890	2,501	38,311	511	37,207	21,874	8,627	5,370	5,370	MALE	
1. ผู้ปฏิบัติงานขาย ข้าวสารระดับอาวุโส และผู้จัดการ	3,595	-	-	470	-	2,658	-	-	-	-	1. Legislators, senior officials and managers	
2. ผู้ประกอบวิชาชีพด้านต่างๆ	1,545	-	-	133	-	558	-	-	-	-	2. Professionals	
3. ผู้ประกอบวิชาชีพด้านเทคนิคสาขาต่างๆ และอาชีพที่เกี่ยวข้อง	3,879	-	-	239	400	852	1,073	-	-	-	3. Technicians and associate professionals	
4. เสมียน	9,007	-	-	1,904	-	665	643	34	1,841	1,841	4. Clerks	
5. พนักงานบริการและพนักงานในวันค้า และตลาด	20,595	-	-	-	-	-	7,728	8,207	166	166	5. Service workers and shop and market sales workers	
6. ผู้ปฏิบัติงานที่มีฝีมือในด้านเกษตร และการประมง	11,410	9,603	1,731	-	-	-	-	-	-	-	6. Skilled agricultural and fishery workers	
7. ผู้ปฏิบัติงานด้านความสามรถทางฝีมือ และธุรกิจการค้าที่เกี่ยวข้อง	42,877	352	795	14,653	111	22,238	4,030	34	112	112	7. Craft and related trades workers	
8. ผู้ปฏิบัติการโรงงานและเครื่องจักร และผู้ปฏิบัติงานด้านการประกอบ	26,193	1,190	195	18,504	-	149	2,963	136	2,810	2,810	8. Plant and machine operators and assemblers	
9. อาชีพขั้นพื้นฐานต่างๆ ในด้านการขาย และการให้บริการ	37,066	11,526	1,511	2,409	-	10,086	5,437	216	441	441	9. Elementary occupations	
10. คนงานซึ่งมิได้จำแนกไว้ในหมวดอื่น	-	-	-	-	-	-	-	-	-	-	10. Workers not classifiable by occupation	
หญิง	119,537	29,240	384	39,885	-	3,182	20,257	14,265	1,231	1,231	FEMALE	
1. ผู้ปฏิบัติงานขาย ข้าวสารระดับอาวุโส และผู้จัดการ	2,774	-	-	-	-	-	1,469	1,218	-	-	1. Legislators, senior officials and managers	
2. ผู้ประกอบวิชาชีพด้านต่างๆ	1,642	-	-	71	-	-	-	-	-	-	2. Professionals	
3. ผู้ประกอบวิชาชีพด้านเทคนิคสาขาต่างๆ และอาชีพที่เกี่ยวข้อง	4,958	-	-	3,123	-	79	405	-	284	284	3. Technicians and associate professionals	
4. เสมียน	13,932	-	-	4,826	-	142	4,686	2,030	544	544	4. Clerks	
5. พนักงานบริการและพนักงานในวันค้า และตลาด	26,860	-	-	613	-	-	11,700	10,580	403	403	5. Service workers and shop and market sales workers	
6. ผู้ปฏิบัติงานที่มีฝีมือในด้านเกษตร และการประมง	17,037	16,653	384	-	-	-	-	-	-	-	6. Skilled agricultural and fishery workers	
7. ผู้ปฏิบัติงานด้านความสามรถทางฝีมือ และธุรกิจการค้าที่เกี่ยวข้อง	13,379	-	-	12,752	-	627	-	-	-	-	7. Craft and related trades workers	
8. ผู้ปฏิบัติการโรงงานและเครื่องจักร และผู้ปฏิบัติงานด้านการประกอบ	16,265	-	-	16,265	-	-	-	-	-	-	8. Plant and machine operators and assemblers	
9. อาชีพขั้นพื้นฐานต่างๆ ในด้านการขาย และการให้บริการ	21,963	12,587	-	2,235	-	2,335	1,997	437	-	-	9. Elementary occupations	
10. คนงานซึ่งมิได้จำแนกไว้ในหมวดอื่น	727	-	-	-	-	-	-	-	-	-	10. Workers not classifiable by occupation	

ตารางที่ 13 จำนวนผู้ว่างงาน ที่เคยทำงานมาก่อน จำแนกตามอาชีพที่ครั้งสุดท้าย อุตสาหกรรมที่ครั้งสุดท้าย และเพศ ราชอาณาจักร (ต่อ)
TABLE 13 UNEMPLOYED PERSONS, EVER WORKED BY LAST OCCUPATION, LAST INDUSTRY AND SEX , WHOLE KINGDOM (Contd.)

อาชีพที่ครั้งสุดท้าย	อุตสาหกรรมที่ครั้งสุดท้าย (ต่อ) Last Industry (Contd.)										LAST OCCUPATION
	สื่อกลางทางการเงิน Financial intermediation	อสังหาริมทรัพย์ และเช่า Real estate & Renting	บริหารราชการ และป้องกันประเทศ Public adminis- tration & Defence	การศึกษา Education	สุขภาพและ สังคม Health & Social work	บริการ ชุมชน สังคม Other community & Socialith employed persons	ผู้จ้างในครัว- เรือนส่วนบุคคล Private households	องค์กร ระหว่างประเทศ Extre-territorial organizations	ไม่ทราบ Unknown	MALE	
1. ผู้บัญชีกฎหมาย ข้าราชการระดับอาวุโส และผู้จัดการ	4,303	7,021	674	565	55	4,343	554	-	289	-	1. Legislators, senior officials and managers
2. ผู้ประกอบวิชาชีพด้านต่างๆ	-	-	220	-	-	247	-	-	-	-	2. Professionals
3. ผู้ประกอบวิชาชีพด้านเทคนิคสาขาต่างๆ และอาชีพที่เกี่ยวข้อง	715	600	-	-	-	214	-	-	-	-	3. Technicians and associate professionals
4. เสมียน	3,512	163	56	-	55	734	-	-	-	-	4. Clerks
5. พนักงานบริการและพนักงานในร้านค้า และตลาด	-	4,387	-	-	-	107	-	-	-	-	5. Service workers and shop and market sales workers
6. ผู้ปฏิบัติงานที่มีฝีมือ ในด้านการเกษตร และการประมง	-	-	-	-	-	76	-	-	-	-	6. Skilled agricultural and fishery workers
7. ผู้ปฏิบัติงานด้านความสามารถทางฝีมือ และธุรกิจการค้าที่เกี่ยวข้อง	-	45	218	-	-	-	-	-	289	-	7. Craft and related trades workers
8. ผู้ปฏิบัติการ โรงงานและเครื่องจักร และผู้ใช้เครื่องจักรประกอบ	75	171	-	-	-	-	-	-	-	-	8. Plant and machine operators and assemblers
9. อาชีพขั้นพื้นฐานต่างๆ ในด้านการขาย และการให้บริการ	-	1,655	59	47	-	2,966	554	-	-	-	9. Elementary occupations
10. คนงานซึ่งมิได้จำแนกไว้ในหมวดอื่น	-	-	-	-	-	-	-	-	-	-	10. Workers not classifiable by occupation
หญิง	542	1,140	121	1,977	2,329	2,311	1,946	-	727	-	FEMALE
1. ผู้บัญชีกฎหมาย ข้าราชการระดับอาวุโส และผู้จัดการ	-	-	87	-	-	-	-	-	-	-	1. Legislators, senior officials and managers
2. ผู้ประกอบวิชาชีพด้านต่างๆ	-	-	-	809	762	-	-	-	-	-	2. Professionals
3. ผู้ประกอบวิชาชีพด้านเทคนิคสาขาต่างๆ และอาชีพที่เกี่ยวข้อง	185	882	-	-	-	-	-	-	-	-	3. Technicians and associate professionals
4. เสมียน	357	258	34	-	770	285	-	-	-	-	4. Clerks
5. พนักงานบริการและพนักงานในร้านค้า และตลาด	-	-	-	1,167	796	1,423	178	-	-	-	5. Service workers and shop and market sales workers
6. ผู้ปฏิบัติงานที่มีฝีมือ ในด้านการเกษตร และการประมง	-	-	-	-	-	-	-	-	-	-	6. Skilled agricultural and fishery workers
7. ผู้ปฏิบัติงานด้านความสามารถทางฝีมือ และธุรกิจการค้าที่เกี่ยวข้อง	-	-	-	-	-	-	-	-	-	-	7. Craft and related trades workers
8. ผู้ปฏิบัติการ โรงงานและเครื่องจักร และผู้ใช้เครื่องจักรประกอบ	-	-	-	-	-	-	-	-	-	-	8. Plant and machine operators and assemblers
9. อาชีพขั้นพื้นฐานต่างๆ ในด้านการขาย และการให้บริการ	-	-	-	-	-	604	1,768	-	-	-	9. Elementary occupations
10. คนงานซึ่งมิได้จำแนกไว้ในหมวดอื่น	-	-	-	-	-	-	-	-	727	-	10. Workers not classifiable by occupation

ตารางที่ 14 จำนวนลูกจ้าง จำแนกตามค่าจ้างเฉลี่ย ผลประโยชน์อื่นๆ ที่ได้รับ อุตสาหกรรม และเพศ ทั้งราชอาณาจักร
TABLE 14 EMPLOYEE BY AVERAGE WAGE, FRINGE BENEFIT, INDUSTRY AND SEX, WHOLE KINGDOM

ไตรมาสที่ 3/2550 : Quarter 3/2007

หน่วยเป็นพัน : In Thousands

อุตสาหกรรม	จำนวนลูกจ้าง Total Employee	ลูกจ้างที่ได้รับผลประโยชน์อื่นๆ Employee Receive Fringe Benefit										INDUSTRY
		ค่าจ้างเฉลี่ย		ได้รับเป็นเงิน In Cash		ได้รับเป็นสิ่งของ In Kind						
		Average Wage	โบนัส Bonus	ค่าล่วงเวลา Overtime	เงินอื่นๆ Other Income	อาหาร Food	เครื่องแต่งกาย Clothes	ที่อยู่อาศัย Housing	อื่นๆ Others	TOTAL		
ยอดรวม	16,053.5	8,279.7	133.2	1,704.0	2,554.2	1,537.8	82.5	888.8	611.9	611.9	TOTAL	
1. เกษตรกรรม การค้าสัตว์ และการป่าไม้	2,211.5	3,426.0	6.6	16.9	37.1	212.0	2.5	102.9	78.7	78.7	1. Agriculture, hunting and forestry	
2. การประมง	100.4	5,622.7	2.2	1.1	3.3	39.5	-	9.3	3.8	3.8	2. Fishing	
3. การทำเหมืองแร่ และเหมืองหิน	49.9	11,998.1	0.1	11.6	9.0	6.3	-	7.7	0.4	0.4	3. Mining and quarrying	
4. การผลิต	4,467.7	7,123.5	55.2	1,214.4	805.8	475.9	39.1	154.8	431.4	431.4	4. Manufacturing	
5. การไฟฟ้า ก๊าซ และการประปา	104.1	18,841.4	3.5	8.4	24.5	0.2	0.3	3.6	1.8	1.8	5. Electricity, gas and water supply	
6. การก่อสร้าง	1,641.8	5,970.2	1.3	74.2	46.9	55.3	0.7	88.0	42.5	42.5	6. Construction	
7. การขนส่ง การขายปลีก การซ่อมแซมยานยนต์ รถจักรยานยนต์ ของใช้ส่วนบุคคล และของใช้ ในครัวเรือน	1,910.7	7,617.0	12.7	92.0	257.1	167.4	8.6	100.5	17.3	17.3	7. Wholesale and retail trade, repair of motor vehicles motorcycles and personal and household goods	
8. โรงแรม และภัตตาคาร	659.2	5,840.2	2.3	13.9	177.2	341.9	4.6	46.6	4.8	4.8	8. Hotel and restaurants	
9. การขนส่ง สถานีที่กั้นสินค้า และการคมนาคม	497.2	13,236.1	1.5	39.9	81.4	16.6	6.5	24.7	4.0	4.0	9. Transport, storage and communication	
10. การเป็นสื่อกลางทางการเงิน	338.6	19,010.3	5.1	4.3	49.3	0.5	1.5	3.6	0.5	0.5	10. Financial intermediation	
11. กิจกรรมด้านอสังหาริมทรัพย์ การให้เช่า และกิจกรรมทางธุรกิจ	530.8	10,733.8	5.2	24.3	41.3	19.1	4.5	23.1	8.3	8.3	11. Real estate, renting and business activities	
12. การบริหารราชการ และการป้องกันประเทศ รวมทั้งการประกันสังคมบังคับ	1,276.1	12,100.3	14.1	31.0	387.8	3.0	4.8	106.1	4.3	4.3	12. Public administration and defence, compulsory social security	
13. การศึกษา	1,061.3	16,601.5	13.8	20.4	423.2	29.4	1.7	63.9	5.8	5.8	13. Education	
14. งานด้านสุขภาพ และงานสังคมสงเคราะห์	581.4	11,050.8	8.2	137.5	141.7	21.2	4.2	43.4	3.9	3.9	14. Health and social work	
15. กิจกรรมด้านบริการชุมชน สังคม และการบริการ ส่วนบุคคลอื่นๆ	356.7	6,651.3	1.1	9.7	59.2	35.9	1.7	19.3	2.4	2.4	15. Other community, social and personal service activity	
16. ลูกจ้างในครัวเรือนส่วนบุคคล	229.1	5,190.9	0.3	2.8	8.2	113.3	1.8	91.1	1.9	1.9	16. Private households with employed persons	
17. องค์การระหว่างประเทศและองค์การต่างประเทศ อื่นๆ และสมาชิก	1.1	13,008.0	-	-	0.5	0.2	-	0.2	-	-	17. Extra-territorial organizations and bodies	
18. ไม่ทราบ	36.0	11,386.7	-	1.8	0.7	-	-	-	0.1	0.1	18. Unknown	

ตารางที่ 14 จำนวนผู้จ้าง จำนวนค่าจ้างเฉลี่ย ผลประโยชน์สุทธิที่ได้รับ ขาดอากรกรรม และเพศ ทั้งราชอาณาจักร
TABLE 14 EMPLOYEE BY AVERAGE WAGE, FRINGE BENEFIT, INDUSTRY AND SEX, WHOLE KINGDOM

อุตสาหกรรม Industry	จำนวนผู้จ้าง Total Employee	ได้รับเป็นเงิน In Cash				ที่ได้รับในสิ่งของ In Kind				INDUSTRY
		ค่าจ้างเฉลี่ย Average Wage	โบนัส Bonus	ค่าล่วงเวลา Overtime	เงินอื่นๆ Other Income	อาหาร Food	เครื่องแต่งกาย Clothes	ที่อยู่อาศัย Housing	อื่นๆ Others	
ชาย	8,839.1	8,633.2	69.3	849.6	1,398.2	723.0	41.5	539.1	277.7	MALE
1. เหมกรรม การล่าสัตว์ และการป่าไม้	1,227.7	3,819.0	2.4	8.9	21.6	112.8	1.8	77.0	46.2	1. Agriculture, hunting and forestry
2. การประมง	85.4	5,943.2	1.9	8.2	3.3	37.3	-	8.2	3.3	2. Fishing
3. การทำเหมืองแร่ และเหมืองหิน	39.6	12,266.1	-	11.0	9.0	6.3	-	7.7	-	3. Mining and quarrying
4. การผลิต	2,143.6	8,078.8	25.9	580.9	386.3	218.7	17.3	109.3	170.2	4. Manufacturing
5. การไฟฟ้า ก๊าซ และการประปา	89.3	17,824.5	3.4	7.8	20.7	0.2	0.3	3.4	1.8	5. Electricity, gas and water supply
6. การก่อสร้าง	1,352.1	5,999.2	0.8	54.5	36.8	52.0	0.7	65.7	31.8	6. Construction
7. การขนส่ง การขายปลีก การซ่อมแซมยานยนต์ รถจักรยานยนต์ ของใช้ส่วนบุคคล และของใช้ ในครัวเรือน	1,123.5	7,413.0	9.0	49.8	156.6	114.5	6.0	68.6	9.6	7. Wholesale and retail trade, repair of motor vehicles motorcycles and personal and household goods
8. โรงแรม และภัตตาคาร	225.3	7,042.8	0.9	5.4	74.1	118.2	1.6	13.9	2.4	8. Hotel and restaurants
9. การขนส่ง สถานที่เก็บสินค้า และการคมนาคม	380.2	12,652.6	1.5	34.4	72.2	14.8	3.8	22.9	2.4	9. Transport, storage and communication
10. การเงิน ทรัสต์ การประกันภัย	149.9	20,214.7	1.9	0.9	25.2	0.3	0.2	2.0	0.5	10. Financial intermediation
11. กิจกรรมด้านอสังหาริมทรัพย์ การให้เช่า และกิจกรรมทางธุรกิจ	295.3	11,223.9	5.2	19.6	26.6	14.2	3.2	11.8	2.0	11. Real estate, renting and business activities
12. การบริการราชการ และการป้องกันประเทศ รวมทั้งการประกันสังคมภาคบังคับ	884.7	12,314.7	7.1	22.3	296.6	1.6	4.1	86.3	3.8	12. Public administration and defence, compulsory social security
13. การศึกษา	466.3	17,562.8	5.8	10.1	208.5	3.0	0.1	37.3	2.2	13. Education
14. งานด้านสุขภาพ และงานสังคมสงเคราะห์	139.4	11,755.0	2.6	36.5	35.6	5.6	2.1	9.5	0.2	14. Health and social work
15. กิจกรรมด้านบริการชุมชน สังคม และการบริการ ส่วนบุคคลอื่นๆ	185.1	7,351.6	1.0	4.2	23.8	16.4	0.3	9.4	0.8	15. Other community, social and personal service activity
16. ผู้จ้างในครัวเรือนส่วนบุคคล	31.9	71,452.2	0.1	1.6	5.1	7.3	-	6.2	0.5	16. Private households with employed persons
17. องค์การระหว่างประเทศและองค์การต่างประเทศ อื่นๆ และสมาชิก	0.9	14,855.4	-	-	0.5	0.1	-	0.1	-	17. Extra-territorial organizations and bodies
18. ไม่ทราบ	19.0	11,156.3	-	0.9	0.7	-	-	-	0.1	18. Unknown
หญิง	7,214.4	7,846.5	64.0	854.5	1,156.0	814.8	41.0	349.7	334.2	FEMALE
1. เหมกรรม การล่าสัตว์ และการป่าไม้	983.9	2,935.7	4.2	8.0	15.5	99.3	0.7	25.9	32.5	1. Agriculture, hunting and forestry
2. การประมง	15.0	3,793.7	0.4	0.1	-	2.2	-	1.1	0.5	2. Fishing
3. การทำเหมืองแร่ และเหมืองหิน	10.2	10,959.5	0.1	0.6	-	-	-	-	0.4	3. Mining and quarrying
4. การผลิต	2,324.1	6,242.3	29.3	633.5	419.5	257.2	21.8	45.5	261.2	4. Manufacturing
5. การไฟฟ้า ก๊าซ และการประปา	14.8	24,985.7	0.1	0.6	3.7	-	-	0.2	0.0	5. Electricity, gas and water supply
6. การก่อสร้าง	289.7	5,834.6	0.5	19.7	10.1	3.3	-	22.4	10.7	6. Construction
7. การขนส่ง การขายปลีก การซ่อมแซมยานยนต์ รถจักรยานยนต์ ของใช้ส่วนบุคคล และของใช้ ในครัวเรือน	787.2	7,908.2	3.7	42.2	100.5	52.9	2.5	31.9	7.6	7. Wholesale and retail trade, repair of motor vehicles motorcycles and personal and household goods
8. โรงแรม และภัตตาคาร	434.0	5,216.1	1.5	8.5	103.1	223.8	3.0	32.7	2.4	8. Hotel and restaurants
9. การขนส่ง สถานที่เก็บสินค้า และการคมนาคม	117.0	15,132.4	0.0	5.5	9.2	1.8	2.7	1.9	1.6	9. Transport, storage and communication
10. การเงิน ทรัสต์ การประกันภัย	188.6	18,053.1	3.2	3.4	24.2	0.3	1.3	1.6	0.0	10. Financial intermediation
11. กิจกรรมด้านอสังหาริมทรัพย์ การให้เช่า และกิจการทางธุรกิจ	235.6	10,119.7	-	4.7	14.7	4.9	1.4	11.3	6.4	11. Real estate, renting and business activities
12. การบริการราชการ และการป้องกันประเทศ รวมทั้งการประกันสังคมภาคบังคับ	391.4	11,615.5	7.1	8.6	91.2	1.4	0.7	19.9	0.5	12. Public administration and defence, compulsory social security
13. การศึกษา	595.0	15,848.2	8.0	10.3	219.7	26.5	1.6	26.6	3.6	13. Education
14. งานด้านสุขภาพ และงานสังคมสงเคราะห์	442.0	10,828.8	5.6	100.9	106.1	15.6	2.1	33.9	3.7	14. Health and social work
15. กิจกรรมด้านบริการชุมชน สังคม และการบริการ ส่วนบุคคลอื่นๆ	171.6	5,896.2	0.1	5.5	35.4	19.5	1.4	9.9	1.7	15. Other community, social and personal service activity
16. ผู้จ้างในครัวเรือนส่วนบุคคล	197.1	4,874.3	0.2	1.3	3.1	106.1	1.8	84.9	1.5	16. Private households with employed persons
17. องค์การระหว่างประเทศและองค์การต่างประเทศ อื่นๆ และสมาชิก	0.2	6,000.0	-	-	-	0.2	-	0.2	-	17. Extra-territorial organizations and bodies
18. ไม่ทราบ	17.1	11,643.2	-	0.9	-	-	-	-	-	18. Unknown

ตารางที่ 15 จำนวนลูกจ้างเอกชน จำนวนตามค่าเฉลี่ย ผลประโยชน์ที่ได้รับอุตสาหกรรม และเพศ ทั่วราชอาณาจักร
TABLE 15 PRIVATE EMPLOYEE BY AVERAGE WAGE, FRINGE BENEFIT, INDUSTRY AND SEX, WHOLE KINGDOM

ไตรมาสที่ 3/2550 : Quarter 3/2007

หน่วยเป็นพัน : In Thousands

อุตสาหกรรม	จำนวน ลูกจ้างเอกชน Total Private Employee	ค่าเฉลี่ย Average Wage	ลูกจ้างเอกชนที่ได้รับผลประโยชน์อื่นๆ				Private Employee Receive Fringe Benefit				INDUSTRY
			โบนัส Bonus	ค่าล่วงเวลา Overtime	เงินอื่นๆ Other Income	อาหาร Food	เครื่องแต่งกาย Clothes	ที่อยู่อาศัย Housing	อื่นๆ Others	TOTAL	
ยอดรวม	12,834.6	6,785.7	90.3	1,512.8	1,540.0	1,504.2	71.2	630.5	592.5	592.5	TOTAL
1. เกษตรกรรม การค้าสัตว์ และการป่าไม้	2,109.5	3,143.4	4.6	10.9	24.9	212.0	2.4	83.4	75.3	75.3	1. Agriculture, hunting and forestry
2. การประมง	99.9	5,535.8	2.2	1.1	3.3	39.2	-	9.3	3.8	3.8	2. Fishing
3. การทำเหมืองแร่ และเหมืองหิน	49.7	11,998.0	0.1	11.6	9.0	6.3	-	7.7	0.4	0.4	3. Mining and quarrying
4. การผลิต	4,451.8	7,089.4	55.0	1,214.0	804.9	475.9	39.1	152.4	431.4	431.4	4. Manufacturing
5. การไฟฟ้า ก๊าซ และการประปา	12.2	8,838.3	-	3.4	1.2	-	-	-	0.4	0.4	5. Electricity, gas and water supply
6. การก่อสร้าง	1,579.5	5,776.8	1.3	71.9	38.6	54.6	0.7	79.5	42.5	42.5	6. Construction
7. การขนส่ง การขายปลีก การซ่อมแซมยานยนต์ รถจักรยานยนต์ การใช้ส่วนบุคคล และของใช้ ในครัวเรือน	1,906.1	7,601.7	12.7	91.9	256.8	167.3	8.6	100.4	17.3	17.3	7. Wholesale and retail trade, repair of motor vehicles motorcycles and personal and household goods
8. โรงแรม และภัตตาคาร	658.2	5,845.0	2.3	13.9	177.2	341.5	4.6	46.6	4.8	4.8	8. Hotel and restaurants
9. การขนส่ง สถานที่เก็บสินค้า และการคมนาคม	360.7	9,991.3	0.2	27.1	64.3	15.1	3.6	8.1	3.1	3.1	9. Transport, storage and communication
10. การเป็นสื่อกลางทางการเงิน	279.2	18,219.7	3.0	3.5	44.0	0.4	1.0	3.4	0.2	0.2	10. Financial intermediation
11. กิจกรรมด้านอสังหาริมทรัพย์ การให้เช่า และกิจการทางธุรกิจ	471.7	10,653.1	5.1	23.4	28.9	17.8	4.3	17.3	8.2	8.2	11. Real estate, renting and business activities
12. การบริหารราชการ และการป้องกันประเทศ รวมทั้งการประกันสังคมภาคบังคับ	-	-	-	-	-	-	-	-	-	-	12. Public administration and defence, compulsory social security
13. การศึกษา	203.8	9,033.8	2.0	6.2	18.8	18.6	1.0	9.7	0.6	0.6	13. Education
14. งานด้านสุขภาพ และงานสังคมสงเคราะห์	131.4	10,123.7	0.7	23.9	18.9	10.1	2.7	6.6	-	-	14. Health and social work
15. กิจกรรมด้านบริการชุมชน สังคม และการบริการ ส่วนบุคคลอื่นๆ	259.4	6,659.6	0.7	5.3	39.7	31.9	1.5	14.9	2.4	2.4	15. Other community, social and personal service activity
16. ลูกจ้างในครัวเรือนส่วนบุคคล	229.1	5,190.9	0.3	2.8	8.2	113.3	1.8	91.1	1.9	1.9	16. Private households with employed persons
17. องค์การระหว่างประเทศและองค์กรต่างประเทศ อื่นๆ และสมาชิก	1.1	13,008.0	-	-	0.5	0.2	-	0.2	-	-	17. Extra-territorial organizations and bodies
18. ไม่ทราบ	31.5	11,587.9	-	1.8	0.7	-	-	-	0.1	0.1	18. Unknown

ตารางที่ 15 จำนวนลูกจ้างเอกชน จำนวนตามค่าจ้างเฉลี่ย ผลประโยชน์อื่นที่ได้รับ ฤดูกาลกรม และเพศ ทั้งราชอาณาจักร

TABLE 15 PRIVATE EMPLOYEE BY AVERAGE WAGE, FRINGE BENEFIT, INDUSTRY AND SEX , WHOLE KINGDOM

ไตรมาสที่ 3, 2556 - Quarter 3, 2017

หน่วยนับพัน : in Thousand

อุตสาหกรรม Industry	จำนวนลูกจ้าง เอกชน Total Private Employee	ค่าจ้างเฉลี่ย Average Wage				ได้รับเป็นเงิน In Cash				ได้รับเป็นลักษณะ อื่น ๆ Others				INDUSTRY
		ค่าจ้างรวม Total Wage	โบนัส Bonus	ค่าล่วงเวลา Overtime	เงินอื่นๆ Other Income	อาหาร Food	เครื่องแต่งกาย Clothes	ที่อยู่อาศัย Housing	อื่นๆ Others	ค่าจ้างรวม Total Wage	โบนัส Bonus	ค่าล่วงเวลา Overtime	เงินอื่นๆ Other Income	
ชาย	7,001.8	7,140.5	48.8	764.7	802.2	711.8	33.0	362.4	266.8	MALE				
1. เกษตรกรรม การล่าสัตว์ และการป่าไม้	1,154.8	3,404.2	2.3	5.2	12.7	112.8	1.7	63.9	43.9	1. Agriculture, hunting and forestry				
2. การประมง	84.9	5,842.8	1.9	1.0	3.3	36.9	-	3.3	-	2. Fishing				
3. การทำเหมืองแร่ และเหมืองหิน	39.5	12,267.2	-	11.0	9.0	6.3	-	7.7	-	3. Mining and quarrying				
4. การผลิต	2,134.5	8,039.1	25.7	580.8	386.2	218.7	17.3	107.1	170.2	4. Manufacturing				
5. การไฟฟ้า ก๊าซ และการประปา	11.4	9,141.6	-	3.0	0.8	-	-	-	0.4	5. Electricity, gas and water supply				
6. การก่อสร้าง	1,306.8	5,797.8	0.8	52.3	30.4	51.3	0.7	58.3	31.8	6. Construction				
7. การขนส่ง การขายปลีก การซ่อมแซมยานยนต์ รถจักรยานยนต์ ของใช้ส่วนบุคคล และของใช้ในครัวเรือน	1,121.7	7,388.9	9.0	49.7	156.6	114.5	6.0	68.6	9.6	7. Wholesale and retail trade, repair of motor vehicles, motorcycles and personal and household goods				
8. โรงแรมและภัตตาคาร	225.2	7,043.8	0.9	5.4	74.1	118.1	1.6	13.9	2.4	8. Hotel and restaurants				
9. การขนส่ง สถานที่เก็บสินค้า และการคมนาคม	274.6	9,138.1	0.1	23.2	58.1	13.4	1.8	6.6	1.5	9. Transport, storage and communication				
10. การเป็นสื่อกลางทางการเงิน	128.4	19,685.3	1.7	0.4	23.7	0.3	0.1	1.9	0.2	10. Financial intermediation				
11. กิจกรรมด้านบริการชุมชน สังคม และการบริการส่วนบุคคลอื่นๆ	256.5	11,077.1	5.1	19.3	17.6	13.1	2.9	7.7	1.9	11. Real estate, renting and business activities				
12. การบริหารราชการ และการป้องกันประเทศ รวมทั้งการประกันสังคมภาคบังคับ	-	-	-	-	-	-	-	-	-	12. Public administration and defence, compulsory social security				
13. การศึกษา	67.4	10,261.6	0.6	1.7	5.9	2.2	-	5.1	0.1	13. Education				
14. งานด้านสุขภาพ และงานสังคมสงเคราะห์	27.2	15,255.5	-	7.6	6.5	3.2	0.8	1.7	-	14. Health and social work				
15. กิจกรรมด้านบริการชุมชน สังคม และการบริการส่วนบุคคลอื่นๆ	120.2	8,016.1	0.6	1.7	11.0	13.8	0.1	5.6	0.8	15. Other community, social and personal service activity				
16. ธุรกิจ ในครัวเรือนส่วนบุคคล	31.9	7,145.2	0.1	1.6	5.1	7.3	-	6.2	0.5	16. Private households with employed persons				
17. องค์การระหว่างประเทศและองค์การต่างประเทศ อื่นๆ และสมาชิก	0.9	14,855.4	-	-	0.5	0.1	-	0.1	-	17. Extra-territorial organizations and bodies				
18. ไม่ทราบ	16.0	11,370.0	-	0.9	0.7	-	-	-	0.1	18. Unknown				
หญิง	5,832.8	6,359.8	41.5	748.1	737.8	792.4	38.1	268.1	325.7	FEMALE				
1. เกษตรกรรม การล่าสัตว์ และการป่าไม้	954.7	2,827.9	2.3	5.8	12.2	99.3	0.7	19.6	31.4	1. Agriculture, hunting and forestry				
2. การประมง	15.0	3,793.7	0.4	0.1	-	2.2	-	1.1	0.5	2. Fishing				
3. การทำเหมืองแร่ และเหมืองหิน	10.2	10,959.5	0.1	0.6	-	-	-	-	0.4	3. Mining and quarrying				
4. การผลิต	2,317.3	6,214.7	29.3	633.3	418.7	257.2	21.8	45.3	261.2	4. Manufacturing				
5. การไฟฟ้า ก๊าซ และการประปา	0.8	4,749.8	-	0.4	0.4	-	-	-	-	5. Electricity, gas and water supply				
6. การก่อสร้าง	272.6	5,676.5	0.5	19.5	8.2	3.3	-	21.3	10.7	6. Construction				
7. การขนส่ง การขายปลีก การซ่อมแซมยานยนต์ รถจักรยานยนต์ ของใช้ส่วนบุคคล และของใช้ในครัวเรือน	784.3	7,905.9	3.7	42.2	100.2	52.8	2.5	31.8	7.6	7. Wholesale and retail trade, repair of motor vehicles, motorcycles and personal and household goods				
8. โรงแรมและภัตตาคาร	433.0	5,221.7	1.5	8.5	103.1	223.4	3.0	32.7	2.4	8. Hotel and restaurants				
9. การขนส่ง สถานที่เก็บสินค้า และการคมนาคม	86.1	12,712.6	0.0	3.9	6.2	1.8	1.8	1.4	1.6	9. Transport, storage and communication				
10. การเป็นสื่อกลางทางการเงิน	150.8	16,972.2	1.4	3.1	20.3	0.1	0.9	1.5	-	10. Financial intermediation				
11. กิจกรรมด้านบริการชุมชน สังคม และการบริการส่วนบุคคลอื่นๆ	215.3	10,148.0	-	4.0	11.2	4.7	1.4	9.6	6.4	11. Real estate, renting and business activities				
12. การบริหารราชการ และการป้องกันประเทศ รวมทั้งการประกันสังคมภาคบังคับ	-	-	-	-	-	-	-	-	-	12. Public administration and defence, compulsory social security				
13. การศึกษา	136.4	8,426.9	1.5	4.6	12.9	16.4	1.0	4.6	0.5	13. Education				
14. งานด้านสุขภาพ และงานสังคมสงเคราะห์	104.2	8,784.5	0.7	16.3	12.4	6.9	1.9	4.8	-	14. Health and social work				
15. กิจกรรมด้านบริการชุมชน สังคม และการบริการส่วนบุคคลอื่นๆ	139.1	5,487.5	0.1	3.6	28.7	18.1	1.4	9.3	1.7	15. Other community, social and personal service activity				
16. ธุรกิจ ในครัวเรือนส่วนบุคคล	197.1	4,874.3	0.2	1.3	3.1	106.1	1.8	84.9	1.5	16. Private households with employed persons				
17. องค์การระหว่างประเทศและองค์การต่างประเทศ อื่นๆ และสมาชิก	0.2	6,000.0	-	-	-	0.2	-	0.2	-	17. Extra-territorial organizations and bodies				
18. ไม่ทราบ	15.5	11,813.8	-	0.9	-	-	-	-	-	18. Unknown				

ตารางที่ 16 จำนวนผู้จ้างรัฐบาล จำนวนคนค่าจ้างเฉลี่ย ผลประโยชน์ที่ได้รับ ขาดหักกรม และเพศ ทั่วราชอาณาจักร
TABLE 16 GOVERNMENT EMPLOYEE BY AVERAGE WAGE, FRINGE BENEFIT, INDUSTRY AND SEX, WHOLE KINGDOM

ไตรมาสที่ 3:2550 - Quarter 3:2007

นับพันเป็นพัน : In Thousands

อุตสาหกรรม Industry	จำนวน ผู้จ้างรัฐบาล Total Government Employee	ผู้จ้างรัฐบาลที่ได้รับผลประโยชน์อื่น ๆ Government Employee Receive Fringe Benefit					ค่าจ้างเฉลี่ย Average Wage	ได้รับเป็นเงิน In Cash					ได้รับเป็นสิ่งของ In Kind	อุตสาหกรรม INDUSTRY	
		โบนัส Bonus	ค่าล่วงเวลา Overtime	เงินอื่น ๆ Other Income	อาหาร Food	เครื่องแต่งกาย Clothes		ที่อยู่อาศัย Housing	อื่นๆ Others						
ชาย	1,837.3	20.5	84.9	596.0	11.3	8.5	14,322.0	176.7	11.0						MALE
1. เหนือกรม การก่อสร้าง และการป่าไม้	72.9	0.1	3.7	8.9	-	0.1	10,391.4	13.2	2.3	1. Agriculture, hunting and forestry					
2. การประมง	0.5	-	-	-	0.4	-	23,811.1	-	-	2. Fishing					
3. การทำเหมืองแร่ และเหมืองหิน	0.2	-	-	-	-	-	12,000.0	-	-	3. Mining and quarrying					
4. การผลิต	9.1	0.2	0.1	0.1	-	-	17,376.9	2.2	-	4. Manufacturing					
5. การไฟฟ้า ก๊าซ และการประปา	78.0	3.4	4.7	19.9	0.2	0.3	19,091.7	3.4	1.4	5. Electricity, gas and water supply					
6. การก่อสร้าง	45.2	-	2.2	6.5	0.7	-	11,817.8	7.4	-	6. Construction					
7. การขนส่ง การขายปลีก การซ่อมแซมยานยนต์ รถจักรยานยนต์ ของใช้ส่วนบุคคล และของใช้ ในครัวเรือน	1.8	-	0.1	-	-	-	22,243.7	-	-	7. Wholesale and retail trade, repair of motor vehicles motorcycles and personal and household goods					
8. โรงแรม และภัตตาคาร	0.1	-	-	-	0.1	-	4,570.8	-	-	8. Hotel and restaurants					
9. การขนส่ง สถานที่เก็บสินค้า และการคมนาคม	105.6	1.4	11.2	14.1	1.4	2.0	21,791.6	16.2	0.9	9. Transport, storage and communication					
10. การเป็นสื่อกลางทางการเงิน	21.6	0.2	0.5	1.4	-	0.1	23,366.6	0.1	0.2	10. Financial intermediation					
11. กิจกรรมด้านอสังหาริมทรัพย์ การให้เช่า และกิจการทางธุรกิจ	38.8	0.1	0.2	9.0	1.1	0.3	12,194.1	4.1	0.1	11. Real estate, renting and business activities					
12. การบริหารราชการ และการป้องกันประเทศ รวมทั้งการประกันสังคมภาคบังคับ	884.7	7.1	22.3	296.6	1.6	4.1	12,314.7	86.3	3.8	12. Public administration and defence, compulsory social security					
13. การศึกษา	398.8	5.2	8.4	197.6	0.8	0.1	18,796.9	32.2	2.1	13. Education					
14. งานด้านสุขภาพ และงานสังคมสงเคราะห์	112.2	2.6	28.9	29.1	2.3	1.3	10,907.0	7.8	0.2	14. Health and social work					
15. กิจกรรมด้านบริการชุมชน สังคม และการบริการ ส่วนบุคคลอื่นๆ	64.8	0.3	2.5	12.8	2.7	0.2	6,119.4	3.8	-	15. Other community, social and personal service activity					
16. ผู้จ้างในครัวเรือนส่วนบุคคล	-	-	-	-	-	-	-	-	-	16. Private households with employed persons					
17. องค์การระหว่างประเทศและองค์การต่างประเทศ อื่นๆ และสมาชิก	-	-	-	-	-	-	-	-	-	17. Extra-territorial organizations and bodies					
18. ไม่ทราบ	3.0	-	-	-	-	-	10,000.0	-	-	18. Unknown					
หญิง	1,581.7	22.5	106.4	418.1	22.3	2.9	14,122.5	81.5	8.5						FEMALE
1. เหนือกรม การก่อสร้าง และการป่าไม้	29.2	1.9	2.3	3.3	-	-	6,459.5	6.3	1.1	1. Agriculture, hunting and forestry					
2. การประมง	-	-	-	-	-	-	-	-	-	2. Fishing					
3. การทำเหมืองแร่ และเหมืองหิน	-	-	-	-	-	-	-	-	-	3. Mining and quarrying					
4. การผลิต	6.8	-	0.2	0.8	-	-	15,666.2	0.2	-	4. Manufacturing					
5. การไฟฟ้า ก๊าซ และการประปา	13.9	0.1	0.2	3.3	-	-	26,210.6	0.2	0.0	5. Electricity, gas and water supply					
6. การก่อสร้าง	17.1	0.0	0.1	1.9	-	-	8,362.7	1.1	-	6. Construction					
7. การขนส่ง การขายปลีก การซ่อมแซมยานยนต์ รถจักรยานยนต์ ของใช้ส่วนบุคคล และของใช้ ในครัวเรือน	2.8	-	-	0.3	0.1	-	8,549.5	0.1	-	7. Wholesale and retail trade, repair of motor vehicles motorcycles and personal and household goods					
8. โรงแรม และภัตตาคาร	1.0	-	-	-	0.4	-	2,650.8	-	-	8. Hotel and restaurants					
9. การขนส่ง สถานที่เก็บสินค้า และการคมนาคม	30.9	-	1.6	3.0	-	0.9	21,881.6	0.4	0.1	9. Transport, storage and communication					
10. การเป็นสื่อกลางทางการเงิน	37.8	1.8	0.3	3.8	0.1	0.4	22,364.2	0.1	0.0	10. Financial intermediation					
11. กิจกรรมด้านอสังหาริมทรัพย์ การให้เช่า และกิจการทางธุรกิจ	20.3	-	0.7	3.4	0.2	-	9,819.0	1.7	-	11. Real estate, renting and business activities					
12. การบริหารราชการ และการป้องกันประเทศ รวมทั้งการประกันสังคมภาคบังคับ	391.4	7.1	8.6	91.2	1.4	0.7	11,615.5	19.9	0.5	12. Public administration and defence, compulsory social security					
13. การศึกษา	458.6	6.6	5.8	206.7	10.1	0.6	18,055.4	22.0	3.1	13. Education					
14. งานด้านสุขภาพ และงานสังคมสงเคราะห์	337.9	5.0	84.7	93.7	8.7	0.2	11,459.0	29.0	3.7	14. Health and social work					
15. กิจกรรมด้านบริการชุมชน สังคม และการบริการ ส่วนบุคคลอื่นๆ	32.5	0.0	1.9	6.7	1.4	0.1	7,646.4	0.6	-	15. Other community, social and personal service activity					
16. ผู้จ้างในครัวเรือนส่วนบุคคล	-	-	-	-	-	-	-	-	-	16. Private households with employed persons					
17. องค์การระหว่างประเทศและองค์การต่างประเทศ อื่นๆ และสมาชิก	-	-	-	-	-	-	-	-	-	17. Extra-territorial organizations and bodies					
18. ไม่ทราบ	1.6	-	-	-	-	-	10,000.0	-	-	18. Unknown					

ตารางที่ 17 จำนวนลูกจ้าง จำแนกตามอาชีพ ระดับของรายได้ และเพศ ทั้งราชอาณาจักร

TABLE 17 EMPLOYEE BY OCCUPATION, INCOME CLASS AND SEX, WHOLE KINGDOM

ไตรมาสที่ 3/2550 : Quarter 3/2007

หน่วยนับพัน : In Thousands

ระดับของรายได้	อาชีพ Occupation											รวม	INCOME CLASS
	ผู้บัญญัติกฎหมาย และ ผู้จัดการ Legislators & Managers	วิชาชีพ ด้านต่างๆ Professional	วิชาชีพ ด้านเทคนิค Technicians	เสมียน Clerks	พนักงานบริการ Service Workers	ด้านการเกษตร และประมง Agricultural & Fishery	ช่างฝีมือ สามารถทำงานฝีมือ Craft & Related trades	ผู้ปฏิบัติงาน โรงงานเครื่องจักร Plant & Machine operators	อาชีพอื่นๆ ต่างๆ Elementary occupations	พนักงานจ้างไม่ได้แยกไว้	พนักงานจ้างไม่หมวดอื่น		
ยอดรวม	541.0	1,432.0	1,444.1	1,289.9	1,639.6	1,377.5	2,827.7	2,395.3	3,177.4	50.4	TOTAL		
ต่ำกว่า 1,501 บาท	1.8	3.9	0.7	1.6	37.0	230.7	136.2	14.6	310.6	-	Less than 1,501 Baht		
1,501 - 2,500 บาท	56.2	4.2	7.3	3.4	75.8	275.2	158.1	29.4	355.8	-	1,501 - 2,500 Baht		
2,501 - 3,500 บาท	4.6	8.3	10.6	15.0	153.6	304.0	294.7	99.1	557.9	-	2,501 - 3,500 Baht		
3,501 - 4,500 บาท	55.6	6.8	55.8	86.3	272.1	205.7	528.5	475.3	757.4	-	3,501 - 4,500 Baht		
4,501 - 5,500 บาท	69.5	19.3	90.4	153.3	302.1	148.8	625.3	673.5	562.4	5.2	4,501 - 5,500 Baht		
5,501 - 6,500 บาท	13.6	25.6	99.2	166.2	238.9	82.8	395.7	364.5	292.1	4.1	5,501 - 6,500 Baht		
6,501 - 7,500 บาท	6.1	61.3	117.4	168.8	153.9	54.6	197.8	208.4	106.0	1.6	6,501 - 7,500 Baht		
7,501 - 10,000 บาท	25.7	224.2	287.9	287.4	222.5	52.0	309.7	330.6	144.6	6.9	7,501 - 10,000 Baht		
10,001 - 15,000 บาท	36.2	252.1	343.2	204.0	108.5	15.6	116.5	141.1	73.1	8.3	10,001 - 15,000 Baht		
15,001 - 20,000 บาท	39.4	218.4	197.7	91.8	42.2	2.8	33.7	27.1	9.1	3.0	15,001 - 20,000 Baht		
20,001 - 30,000 บาท	96.8	410.5	148.7	78.4	20.4	0.1	13.4	10.1	1.5	3.1	20,001 - 30,000 Baht		
มากกว่า 30,000 บาท	121.9	173.8	68.6	24.2	4.9	1.3	9.0	7.6	1.5	0.6	More than 30,000 Baht		
ไม่ทราบ	13.7	23.9	16.5	9.6	7.8	3.8	9.2	13.9	5.6	17.5	Unknown		

ตารางที่ 17 จำนวนลูกจ้าง จำแนกตามอาชีพ ระดับของรายได้ และเพศ ทั้งราชอาณาจักร
TABLE 17 EMPLOYEE BY OCCUPATION, INCOME CLASS AND SEX, WHOLE KINGDOM

ไตรมาสที่ 3/2550 : Quarter 3/2007

หน่วยเป็นพัน : In Thousands

ระดับของรายได้	อาชีพ Occupation										อาชีพอื่น Elementary occupations	พนักงาน ได้สัมฤทธิ์ ในหมวดอื่น Not classifiable	INCOME CLASS
	รวม Total	ผู้บริหาร และผู้จัดการ Legislators & Managers	วิชาชีพ ด้านต่างๆ Professional	วิชาชีพ ด้านเทคนิค Technicians	เสมียน Clerks	พนักงาน บริการ Service Workers	ด้านเกษตร และประมง Agricultural & Fishery	ด้านความ สามารถฝีมือ Craft & Related trades	ผู้ปฏิบัติงาน โรงงานเครื่องจักร Plant & Machine operators	ช่างฝีมือ ได้สัมฤทธิ์ ในหมวดอื่น Not classifiable			
ชาย	8,900.3	425.5	608.7	719.4	420.2	710.4	785.0	2,069.8	1,519.2	1,612.7	29.3	MALE	
ต่ำกว่า 1,501 บาท	297.1	1.3	3.2	0.1	0.5	8.0	99.5	45.3	12.6	126.6	-	Less than 1,501 Baht	
1,501 - 2,500 บาท	475.6	47.8	1.1	4.6	1.9	17.1	138.7	78.8	23.6	162.1	-	1,501 - 2,500 Baht	
2,501 - 3,500 บาท	759.3	4.4	4.5	4.3	5.2	42.9	176.3	164.2	74.4	283.0	-	2,501 - 3,500 Baht	
3,501 - 4,500 บาท	1,318.9	51.4	3.2	9.7	27.3	92.0	124.5	365.9	241.8	403.2	-	3,501 - 4,500 Baht	
4,501 - 5,500 บาท	1,470.3	62.6	6.9	27.8	48.8	139.8	95.9	469.3	362.2	255.8	1.3	4,501 - 5,500 Baht	
5,501 - 6,500 บาท	988.6	12.6	7.7	30.9	48.6	103.0	57.8	328.0	239.5	158.7	1.8	5,501 - 6,500 Baht	
6,501 - 7,500 บาท	632.8	5.6	27.4	51.7	53.1	74.1	39.2	173.8	144.5	63.5	0.1	6,501 - 7,500 Baht	
7,501 - 10,000 บาท	1,086.1	20.9	86.0	130.4	80.3	108.6	34.9	272.2	257.2	90.4	5.1	7,501 - 10,000 Baht	
10,001 - 15,000 บาท	761.2	23.8	89.7	202.6	69.2	71.2	11.2	110.0	118.9	58.3	6.5	10,001 - 15,000 Baht	
15,001 - 20,000 บาท	359.0	20.5	86.0	116.7	40.2	30.1	2.8	33.1	22.4	6.3	1.2	15,001 - 20,000 Baht	
20,001 - 30,000 บาท	426.8	72.8	189.0	90.1	31.1	17.3	0.1	13.4	9.9	1.0	2.1	20,001 - 30,000 Baht	
มากกว่า 30,000 บาท	263.5	92.7	95.2	43.8	13.1	2.2	0.8	8.3	6.2	1.2	-	More than 30,000 Baht	
ไม่ทราบ	61.2	9.1	9.0	6.7	1.0	4.2	3.3	7.6	6.2	2.9	11.3	Unknown	
หญิง	7,274.7	115.5	823.3	724.8	869.7	929.2	592.5	757.9	876.1	1,564.7	21.1	FEMALE	
ต่ำกว่า 1,501 บาท	439.8	0.5	0.7	0.6	1.1	29.0	131.2	90.8	1.9	184.0	-	Less than 1,501 Baht	
1,501 - 2,500 บาท	489.7	8.4	3.2	2.7	1.5	58.7	136.5	79.3	5.8	193.7	-	1,501 - 2,500 Baht	
2,501 - 3,500 บาท	688.6	0.2	3.8	6.2	9.8	110.7	127.7	130.6	24.7	274.9	-	2,501 - 3,500 Baht	
3,501 - 4,500 บาท	1,124.6	4.2	3.6	46.2	59.0	180.1	81.3	162.6	233.5	354.2	-	3,501 - 4,500 Baht	
4,501 - 5,500 บาท	1,179.5	6.9	12.4	62.6	104.5	162.3	53.0	156.0	311.3	306.6	3.9	4,501 - 5,500 Baht	
5,501 - 6,500 บาท	694.0	1.0	17.9	68.3	117.6	135.9	25.0	67.6	125.0	133.4	2.3	5,501 - 6,500 Baht	
6,501 - 7,500 บาท	443.1	0.5	33.9	65.8	115.7	79.9	15.4	24.1	64.0	42.5	1.5	6,501 - 7,500 Baht	
7,501 - 10,000 บาท	805.3	4.7	138.2	157.5	207.1	113.8	17.0	37.5	73.4	54.2	1.9	7,501 - 10,000 Baht	
10,001 - 15,000 บาท	537.5	12.4	162.5	140.6	134.8	37.3	4.4	6.5	22.3	14.8	1.8	10,001 - 15,000 Baht	
15,001 - 20,000 บาท	306.1	18.9	132.4	81.1	51.7	12.1	-	0.6	4.7	2.8	1.9	15,001 - 20,000 Baht	
20,001 - 30,000 บาท	356.2	24.0	221.5	58.6	47.3	3.1	-	-	0.2	0.5	1.0	20,001 - 30,000 Baht	
มากกว่า 30,000 บาท	149.9	29.2	78.5	24.8	11.1	2.7	0.5	0.7	1.4	0.3	0.6	More than 30,000 Baht	
ไม่ทราบ	60.2	4.6	14.9	9.8	8.6	3.6	0.5	1.6	7.8	2.7	6.3	Unknown	

ตารางที่ 18 จำนวนลูกจ้าง อีมนาคมอุตสาหกรรม ระดับของรายได้และเพศ ที่ราชอาณาจักร
TABLE 18 EMPLOYEE BY INDUSTRY, INCOME CLASS AND SEX, WHOLE KINGDOM

ไตรมาสที่ 3:2550 : Quarter 3:2007

หน่วยนับพัน : In Thousands

ระดับของรายได้	อุตสาหกรรม Industry										รวม	INCOME CLASS
	เกษตรกรรม Agriculture	การประมง Fishing	เหมืองแร่ และเหมืองหิน & Quarrying Mining	การผลิต Manufacturing	ไฟฟ้า ก๊าซ และประปา Electric, Gas & Water supply	การก่อสร้าง Construction	การขายส่ง และค้าปลีก Wholesale & Retail trade	โรงแรม และภัตตาคาร Hotels & Restaurants	การขนส่ง Transport	การขนส่ง & Communi- cation		
ยอดรวม	2,215.7	100.7	49.9	4,501.9	104.9	1,647.2	1,925.9	661.5	502.2	502.2	TOTAL	
ต่ำกว่า 1,501 บาท	435.5	3.7	-	115.9	0.6	56.0	53.5	17.5	10.1	10.1	Less than 1,501 Baht	
1,501 - 2,500 บาท	504.4	8.6	1.3	113.3	2.5	96.9	65.1	46.9	7.3	7.3	1,501 - 2,500 Baht	
2,501 - 3,500 บาท	515.4	27.3	1.1	253.5	2.4	232.5	155.4	90.1	23.0	23.0	2,501 - 3,500 Baht	
3,501 - 4,500 บาท	341.9	19.1	13.6	883.8	14.9	364.8	318.8	127.9	33.8	33.8	3,501 - 4,500 Baht	
4,501 - 5,500 บาท	148.6	14.4	8.6	1,137.4	7.2	356.1	340.0	121.1	48.1	48.1	4,501 - 5,500 Baht	
5,501 - 6,500 บาท	89.2	8.8	5.9	539.3	11.4	224.0	251.2	92.5	58.4	58.4	5,501 - 6,500 Baht	
6,501 - 7,500 บาท	56.5	5.0	4.3	325.2	4.1	83.0	166.8	45.2	35.9	35.9	6,501 - 7,500 Baht	
7,501 - 10,000 บาท	71.9	6.6	2.9	547.7	7.8	108.9	282.2	79.7	99.2	99.2	7,501 - 10,000 Baht	
10,001 - 15,000 บาท	32.3	4.3	4.2	300.1	8.2	56.2	144.6	19.6	60.7	60.7	10,001 - 15,000 Baht	
15,001 - 20,000 บาท	6.3	1.1	1.7	112.8	9.5	27.7	60.2	9.9	35.9	35.9	15,001 - 20,000 Baht	
20,001 - 30,000 บาท	6.3	0.7	1.5	84.9	13.5	20.8	40.1	6.8	42.6	42.6	20,001 - 30,000 Baht	
มากกว่า 30,000 บาท	3.2	0.8	4.9	53.8	22.4	15.0	32.8	2.0	42.2	42.2	More than 30,000 Baht	
ไม่ทราบ	4.2	0.3	-	34.2	0.8	5.5	15.2	2.2	5.1	5.1	Unknown	

ตารางที่ 18 จำนวนลูกจ้าง อีแมคตามอุตสาหกรรม ระดับของรายได้ และเพศ ทั้งราชอาณาจักร (ต่อ)
 TABLE 18 EMPLOYEE BY INDUSTRY, INCOME CLASS AND SEX, WHOLE KINGDOM (Contd.)

ไตรมาสที่ 3:2550 : Quarter 3:2007

หน่วยเป็นพัน : In Thousands

ระดับของรายได้	อุตสาหกรรม (ต่อ) Industry (Contd.)										รวม	INCOME CLASS
	สื่อกลางทางการเงิน Financial intermediation	อสังหาริมทรัพย์ และเช่า Real estate & Renting	บริการราชการ และป้องกันประเทศ Public administration & Defence	การศึกษา Education	ด้านสุขภาพและ สังคมสงเคราะห์ & Social work	บริการ ชุมชน สังคม Other community	ลูกจ้างในครัว- เรือนส่วนบุคคล Private households with employed persons	องค์กร ระหว่างประเทศ Extra-territorial organizations	ไม่ทราบ	TOTAL		
รวม	344.1	538.2	1,286.9	1,068.2	590.2	358.5	229.2	1.1	48.7			
ต่ำกว่า 1,501 บาท	0.1	2.3	4.4	4.9	3.2	18.6	10.7	-	-	-	Less than 1,501 Baht	
1,501 - 2,500 บาท	0.2	5.9	61.0	5.4	5.2	22.2	19.2	-	-	-	1,501 - 2,500 Baht	
2,501 - 3,500 บาท	3.2	18.9	11.6	20.2	14.7	44.3	34.4	-	-	-	2,501 - 3,500 Baht	
3,501 - 4,500 บาท	12.1	48.7	91.0	34.6	42.3	50.8	45.5	-	-	-	3,501 - 4,500 Baht	
4,501 - 5,500 บาท	14.3	80.6	132.8	48.0	79.8	72.4	37.8	-	-	2.6	4,501 - 5,500 Baht	
5,501 - 6,500 บาท	20.8	73.1	105.3	42.8	72.9	48.8	32.5	0.4	5.6		5,501 - 6,500 Baht	
6,501 - 7,500 บาท	21.2	58.3	114.7	57.7	46.3	32.8	15.2	-	3.7		6,501 - 7,500 Baht	
7,501 - 10,000 บาท	50.9	92.2	190.0	192.4	88.2	31.7	25.2	0.5	13.5		7,501 - 10,000 Baht	
10,001 - 15,000 บาท	65.0	68.8	243.9	151.2	110.7	18.4	6.5	-	4.1		10,001 - 15,000 Baht	
15,001 - 20,000 บาท	49.1	36.3	149.2	98.7	55.6	6.1	1.7	0.0	3.4		15,001 - 20,000 Baht	
20,001 - 30,000 บาท	56.4	26.2	122.9	301.1	50.0	6.1	0.5	-	2.8		20,001 - 30,000 Baht	
มากกว่า 30,000 บาท	45.2	19.6	49.3	104.4	12.7	4.5	-	0.2	0.4		More than 30,000 Baht	
ไม่ทราบ	5.6	7.4	10.8	6.9	8.8	1.9	0.1	-	12.6		Unknown	

ตารางที่ 18 จำนวนลูกจ้าง จำแนกตามอุตสาหกรรม ระดับของรายได้ และเพศทั่วราชอาณาจักร
TABLE 18 EMPLOYEE BY INDUSTRY, INCOME CLASS AND SEX, WHOLE KINGDOM

ไตรมาสที่ 3/2550 - Quarter 3/2007

หน่วยนับพัน : In Thousands

ระดับของรายได้	อุตสาหกรรม Industry											รวม	INCOME CLASS
	เกษตรกรรม Agriculture	การประมง Fishing	เหมืองแร่ เหมืองหิน Mining & Quarrying	การผลิต Manufacturing	ไฟฟ้า ก๊าซ และประปา Electric, Gas & Water supply	ก่อสร้าง Construction	การขายส่ง การขายปลีก Wholesale & Retail trade	โรงแรม และภัตตาคาร Hotels & Restaurants	การขนส่ง Transport	การขนส่ง Community	Income Class		
ชาย	8,900.3	1,231.1	85.7	39.6	2,157.8	89.8	1,356.7	1,133.7	226.4	383.9	MALE		
ต่ำกว่า 1,501 บาท	297.1	192.7	1.8	-	13.2	0.6	48.0	16.0	1.3	7.1	Less than 1,501 Baht		
1,501 - 2,500 บาท	475.6	242.9	7.4	0.1	23.5	2.3	77.8	34.1	8.0	7.0	1,501 - 2,500 Baht		
2,501 - 3,500 บาท	759.3	290.6	22.6	1.0	89.2	2.3	165.0	96.1	22.9	21.9	2,501 - 3,500 Baht		
3,501 - 4,500 บาท	1,318.9	217.5	15.9	7.9	373.2	14.1	297.4	190.7	28.2	27.9	3,501 - 4,500 Baht		
4,501 - 5,500 บาท	1,470.3	90.6	13.1	8.1	522.4	6.0	295.9	223.5	45.0	39.2	4,501 - 5,500 Baht		
5,501 - 6,500 บาท	988.6	63.8	7.6	5.6	274.3	9.6	201.4	159.5	38.1	46.1	5,501 - 6,500 Baht		
6,501 - 7,500 บาท	632.8	40.3	3.8	3.6	182.9	3.8	76.3	96.4	23.7	28.5	6,501 - 7,500 Baht		
7,501 - 10,000 บาท	1,086.1	52.1	6.5	2.9	329.7	7.0	92.5	163.7	34.5	75.4	7,501 - 10,000 Baht		
10,001 - 15,000 บาท	761.2	23.0	4.3	3.7	174.1	6.8	46.2	75.5	12.9	45.2	10,001 - 15,000 Baht		
15,001 - 20,000 บาท	359.0	5.9	1.1	1.7	68.3	8.0	22.5	30.9	4.9	18.4	15,001 - 20,000 Baht		
20,001 - 30,000 บาท	426.8	5.6	0.7	1.4	53.4	10.9	17.6	19.9	5.3	31.1	20,001 - 30,000 Baht		
มากกว่า 30,000 บาท	263.5	2.7	0.8	3.6	39.3	18.0	11.5	17.2	0.6	32.5	More than 30,000 Baht		
ไม่ทราบ	61.2	3.4	0.3	-	14.3	0.5	4.6	10.2	1.1	3.7	Unknown		
หญิง	7,274.7	984.6	15.0	10.2	2,344.1	15.1	290.5	792.2	435.1	118.3	FEMALE		
ต่ำกว่า 1,501 บาท	439.8	242.8	1.8	-	102.8	-	8.0	37.4	16.2	3.0	Less than 1,501 Baht		
1,501 - 2,500 บาท	489.7	261.5	1.2	1.1	89.8	0.2	19.1	31.0	38.9	0.4	1,501 - 2,500 Baht		
2,501 - 3,500 บาท	688.6	224.9	4.7	0.1	164.3	0.1	67.6	59.3	67.1	1.1	2,501 - 3,500 Baht		
3,501 - 4,500 บาท	1,124.6	124.3	3.3	5.7	510.6	0.8	67.4	128.1	99.7	5.9	3,501 - 4,500 Baht		
4,501 - 5,500 บาท	1,179.5	58.0	1.4	0.5	615.0	1.2	60.2	116.5	76.1	8.9	4,501 - 5,500 Baht		
5,501 - 6,500 บาท	694.0	25.4	1.2	0.3	264.9	1.7	22.6	91.7	54.4	12.3	5,501 - 6,500 Baht		
6,501 - 7,500 บาท	443.1	16.2	1.2	0.6	142.3	0.3	6.7	70.4	21.6	7.4	6,501 - 7,500 Baht		
7,501 - 10,000 บาท	805.3	19.9	0.2	-	218.0	0.8	16.4	118.5	45.2	23.8	7,501 - 10,000 Baht		
10,001 - 15,000 บาท	537.5	9.4	-	0.6	126.0	1.4	10.0	69.1	6.7	15.4	10,001 - 15,000 Baht		
15,001 - 20,000 บาท	306.1	0.4	-	-	44.5	1.4	5.3	29.3	5.1	17.5	15,001 - 20,000 Baht		
20,001 - 30,000 บาท	356.2	0.6	-	0.1	31.4	2.6	3.1	20.2	1.6	11.5	20,001 - 30,000 Baht		
มากกว่า 30,000 บาท	149.9	0.5	-	1.3	14.5	4.3	3.5	15.6	1.4	9.8	More than 30,000 Baht		
ไม่ทราบ	60.2	0.7	-	-	20.0	0.4	0.9	5.0	1.1	1.3	Unknown		

ตารางที่ 18 จำนวนลูกจ้างข้ามภาคอุตสาหกรรม ระดับของรายได้ และเพศ ทั้งราชอาณาจักร (ต่อ)
TABLE 18 EMPLOYEE BY INDUSTRY, INCOME CLASS AND SEX, WHOLE KINGDOM (Contd.)

ไตรมาสที่ 3:2550 : Quarter 3:2007

หน่วยเป็นพัน : In Thousands

ระดับของรายได้	อุตสาหกรรม (ต่อ) Industry (Contd.)											ไม่ทราบ	INCOME CLASS
	สื่อกลางทางการเงิน Financial Intermediation	อสังหาริมทรัพย์ และเช่าที่เช่า Real estate & Renting	บริหารราชการ และป้องกันประเทศ Public administration & Defence	การศึกษา Education	ด้านสุขภาพและ สังคมสงเคราะห์ Health & Social work	บริการ ชุมชนสังคม Other community & Social	ลูกจ้างในครัวเรือน ส่วนบุคคล Private households with employed persons	องค์กร ระหว่างประเทศ Extra-territorial organizations	Unknown				
ชาย	150.5	296.8	890.6	469.1	143.1	185.9	31.9	0.9	26.8	MALE			
ต่ำกว่า 1,501 บาท	-	0.9	3.5	3.0	0.1	6.9	2.1	-	-	Less than 1,501 Baht			
1,501 - 2,500 บาท	-	5.2	53.0	0.7	0.2	10.0	3.5	-	-	1,501 - 2,500 Baht			
2,501 - 3,500 บาท	1.6	5.1	7.3	3.3	1.1	27.6	1.8	-	-	2,501 - 3,500 Baht			
3,501 - 4,500 บาท	4.2	19.8	70.7	13.2	10.3	27.0	0.8	-	-	3,501 - 4,500 Baht			
4,501 - 5,500 บาท	5.6	37.1	100.1	19.2	23.9	34.4	4.8	-	1.3	4,501 - 5,500 Baht			
5,501 - 6,500 บาท	7.7	45.6	64.5	14.9	20.3	25.7	1.1	0.2	2.9	5,501 - 6,500 Baht			
6,501 - 7,500 บาท	9.4	38.0	69.1	23.5	10.3	16.5	4.7	-	2.2	6,501 - 7,500 Baht			
7,501 - 10,000 บาท	23.6	58.2	107.2	81.2	19.9	14.8	2.8	0.5	7.3	7,501 - 10,000 Baht			
10,001 - 15,000 บาท	31.6	39.9	182.6	72.9	28.2	9.8	0.8	0.0	1.8	10,001 - 15,000 Baht			
15,001 - 20,000 บาท	18.7	14.9	107.4	38.2	10.8	4.9	0.5	-	1.6	15,001 - 20,000 Baht			
20,001 - 30,000 บาท	25.4	18.2	78.9	143.1	8.6	4.3	0.5	-	1.9	20,001 - 30,000 Baht			
มากกว่า 30,000 บาท	22.3	12.5	40.4	53.2	5.8	3.1	-	0.2	-	More than 30,000 Baht			
ไม่ทราบ	0.6	1.5	5.8	2.8	3.7	0.9	-	-	7.9	Unknown			
หญิง	193.7	241.5	396.3	599.1	447.1	172.6	197.2	0.2	21.8	FEMALE			
ต่ำกว่า 1,501 บาท	0.1	1.4	0.9	1.9	3.2	11.8	8.6	-	-	Less than 1,501 Baht			
1,501 - 2,500 บาท	0.2	0.7	8.0	4.8	4.9	12.2	15.7	-	-	1,501 - 2,500 Baht			
2,501 - 3,500 บาท	1.6	13.8	4.3	16.9	13.6	16.7	32.6	-	-	2,501 - 3,500 Baht			
3,501 - 4,500 บาท	7.9	28.9	20.3	21.4	32.0	23.8	44.7	-	-	3,501 - 4,500 Baht			
4,501 - 5,500 บาท	8.8	43.4	32.7	28.8	55.9	38.0	33.0	-	1.3	4,501 - 5,500 Baht			
5,501 - 6,500 บาท	13.1	27.5	40.8	27.9	52.6	23.1	31.4	0.2	2.7	5,501 - 6,500 Baht			
6,501 - 7,500 บาท	11.8	20.4	45.6	34.2	36.1	16.3	10.6	-	1.5	6,501 - 7,500 Baht			
7,501 - 10,000 บาท	27.2	34.0	82.8	111.2	68.2	16.9	16.1	-	6.3	7,501 - 10,000 Baht			
10,001 - 15,000 บาท	33.5	28.9	61.3	78.3	82.5	8.6	3.7	-	2.2	10,001 - 15,000 Baht			
15,001 - 20,000 บาท	30.5	21.4	41.8	60.4	44.8	1.1	0.9	-	1.8	15,001 - 20,000 Baht			
20,001 - 30,000 บาท	31.1	8.0	44.0	158.0	41.4	1.8	-	-	0.9	20,001 - 30,000 Baht			
มากกว่า 30,000 บาท	23.0	7.1	8.9	51.3	7.0	1.4	-	-	0.4	More than 30,000 Baht			
ไม่ทราบ	5.0	5.9	4.9	4.1	5.1	1.0	0.1	-	4.8	Unknown			

กรุงเทพมหานคร

ตารางสถิติ กรุงเทพมหานคร

- ตารางที่ 1 จำนวนประชากร จำแนกตามกลุ่มอายุ สถานภาพแรงงาน
- ตารางที่ 2 จำนวนประชากรอายุ 15 ปีขึ้นไป จำแนกตามสถานภาพสมรส สถานภาพแรงงาน
- ตารางที่ 3 จำนวนประชากรอายุ 15 ปีขึ้นไป จำแนกตามระดับการศึกษาที่สำเร็จ สถานภาพแรงงาน
- ตารางที่ 4 ผู้มีงานทำ จำแนกตามระดับการศึกษาที่สำเร็จ อาชีพ
- ตารางที่ 5 ผู้มีงานทำ จำแนกตามระดับการศึกษาที่สำเร็จ อุตสาหกรรม
- ตารางที่ 6 ผู้มีงานทำ จำแนกตามสถานภาพการทำงาน อาชีพ
- ตารางที่ 7 ผู้มีงานทำ จำแนกตามสถานภาพการทำงาน อุตสาหกรรม
- ตารางที่ 8 ผู้มีงานทำ จำแนกตามอาชีพ จำนวนชั่วโมงทำงานต่อสัปดาห์ การมีเวลาเหลือพอที่จะทำงานเพิ่มขึ้น
- ตารางที่ 9 ผู้มีงานทำ จำแนกตามอุตสาหกรรม จำนวนชั่วโมงทำงานต่อสัปดาห์ การมีเวลาเหลือพอที่จะทำงานเพิ่มขึ้น
- ตารางที่ 10 ผู้มีงานทำ จำแนกตามสถานภาพการทำงาน จำนวนชั่วโมงทำงานต่อสัปดาห์ การมีเวลาเหลือพอที่จะทำงานเพิ่มขึ้น
- ตารางที่ 11 ผู้มีงานทำ จำแนกตามกลุ่มอายุ ชั่วโมงการทำงานต่อสัปดาห์ การมีเวลาเหลือพอที่จะทำงานเพิ่มขึ้น
- ตารางที่ 12 จำนวนผู้ว่างงาน ที่หางานทำ จำแนกตามระยะเวลาที่หางานทำ ระดับการศึกษาที่สำเร็จ
- ตารางที่ 13 จำนวนผู้ว่างงาน ที่เคยทำงานมาก่อน จำแนกอาชีพที่ทำครั้งสุดท้าย อุตสาหกรรมที่ทำครั้งสุดท้าย
- ตารางที่ 14 ลูกจ้าง จำแนกตามค่าจ้างเฉลี่ย ผลประโยชน์อื่นๆ ที่ได้รับ อุตสาหกรรม
- ตารางที่ 15 ลูกจ้างเอกชน จำแนกตามค่าจ้างเฉลี่ย ผลประโยชน์อื่นๆ ที่ได้รับ อุตสาหกรรม
- ตารางที่ 16 ลูกจ้างรัฐบาล จำแนกตามค่าจ้างเฉลี่ย ผลประโยชน์อื่นๆ ที่ได้รับ อุตสาหกรรม
- ตารางที่ 17 ลูกจ้าง จำแนกตาม อาชีพ ระดับของรายได้
- ตารางที่ 18 ลูกจ้าง จำแนกตาม อุตสาหกรรม ระดับของรายได้

ตารางที่ 1 จำนวนประชากร ชั้นนคตมกลุ่มอายุ สถานภาพแรงงาน และเพศ กรุงเทพมหานคร

TABLE 1 POPULATION BY AGE GROUP, LABOR FORCE STATUS AND SEX, BANGKOK

ไตรมาสที่ 3/2550 : Quarter:3/2007

หน่วยเป็นพัน : In Thousands

สถานภาพแรงงาน	รวม						LABOR FORCE STATUS			
	กลุ่มอายุ Age Group									
	< 15	15-19	20-24	25-29	30-34	35-39	40-49	50-59	>= 60	
Total	1,180.6	414.2	524.0	730.3	782.2	702.9	1,162.1	769.3	654.8	TOTAL
ยอดรวม	6,920.3	414.2	524.0	730.3	782.2	702.9	1,162.1	769.3	654.8	
กำลังแรงงานรวม	4,046.2	92.4	295.0	623.8	706.7	632.1	985.2	563.1	147.9	Total Labor Force
1. กำลังแรงงานปัจจุบัน	4,045.0	91.6	295.0	623.8	706.7	632.1	985.2	563.1	147.5	1. Current labor force
1.1 ผู้มีงานทำ	3,993.2	85.5	276.0	614.4	700.4	628.8	981.2	559.9	147.1	1.1 Employed
-ทำงาน	3,980.8	85.5	276.0	613.2	698.3	624.1	977.8	559.4	146.6	- At work
-ไม่ทำงานแต่มีงานประจำ	12.4	-	-	1.2	2.1	4.7	3.4	0.5	0.5	- With job but not at work
1.2 ผู้ว่างงาน	51.8	6.2	19.0	9.4	6.2	3.3	4.1	3.2	0.4	1.2 Unemployed
-หางานทำ	6.7	-	3.0	1.5	1.1	0.7	-	0.5	-	- Looking for work
-ไม่หางานทำหรือมีที่จะทำงาน	45.1	6.2	16.1	8.0	5.1	2.6	4.1	2.7	0.4	- Not looking/available for work
2. กำลังแรงงานที่รอฤดูกาล	1.2	0.8	-	-	-	-	-	-	0.4	2. Seasonally inactive labor force
ผู้ไม่อยู่ในกำลังแรงงาน	1,693.5	321.8	229.0	106.5	75.5	70.9	176.8	206.2	506.8	Persons not in Labor Force
1. ทำงานบ้าน	556.6	7.1	24.5	46.2	59.8	53.0	144.2	152.7	69.1	1. Household work
2. เรียนหนังสือ	530.9	295.5	194.7	38.6	1.2	-	-	-	0.9	2. Studies
3. ชังเด็ก ขรา/ไม่สามารถทำงานได้	467.2	4.9	1.1	2.8	5.6	7.1	12.1	12.8	420.7	3. Too young/old/incapable of work
4. อื่น ๆ	138.8	14.3	8.6	18.9	8.9	10.8	20.5	40.7	16.1	4. Others
ผู้มียุ่ต่ำกว่า 15 ปี	1,180.6	-	-	-	-	-	-	-	-	Persons under 15 years of age

ตารางที่ 1 จำนวนประชากร จำแนกตามกลุ่มอายุ สถานภาพแรงงาน และเพศ กรุงเทพมหานคร

TABLE 1 POPULATION BY AGE GROUP, LABOR FORCE STATUS AND SEX, BANGKOK

ไตรมาสที่ 3/2550 : Quarter 3/2007

หน่วยเป็นพัน : In Thousands

สถานภาพแรงงาน	กลุ่มอายุ Age Group						LABOR FORCE STATUS				
	<15	15-19	20-24	25-29	30-34	35-39	40-49	50-59	>=60	MALE	FEMALE
รวม	Total										
ชาย	3,256.8	2,051.1	2,492.2	3,403.3	3,654.4	3,265.5	5,329.9	3,524.4	2,762.2	Total Labor Force	
กำลังแรงงานรวม	2,076.6	53.9	1,556.6	2,987.7	3,532.2	3,173.3	5,068.8	3,077.7	83.4	1. Current labor force	
1. กำลังแรงงานปัจจุบัน	2,076.2	53.9	1,556.6	2,987.7	3,532.2	3,173.3	5,068.8	3,077.7	83.0	1.1 Employed	
1.1 ผู้มีงานทำ	2,041.5	49.2	1,406.6	2,949.9	3,492.2	3,167.7	5,034.4	3,048.8	82.5	- At work	
- ทำงาน	2,034.8	49.2	1,406.6	2,943.3	3,492.2	3,139.9	5,012.2	3,043.3	82.0	- With job but not at work	
- ไม่ทำงานแต่มีงานประจำ	6.7	-	-	0.6	-	2.9	2.2	0.5	0.5	1.2 Unemployed	
1.2 ผู้ว่างงาน	34.7	4.7	15.0	3.8	4.0	0.6	3.5	2.8	0.4	- Looking for work	
- หางานทำ	5.9	-	3.0	0.8	1.1	0.6	-	0.5	-	- Not looking/available for work	
- ไม่หางานทำพร้อมที่จะทำงาน	28.9	4.7	12.0	3.0	2.9	-	3.5	2.3	0.4	2. Seasonally inactive labor force	
2. กำลังแรงงานที่รอฤดูกาล	0.4	-	-	-	-	-	-	-	0.4	Persons not in Labor Force	
ผู้มีอายุต่ำกว่า 15 ปี	571.3	151.2	93.6	41.6	12.2	9.2	26.1	44.7	192.8	1. Household work	
1. ทำงานบ้าน	26.5	1.4	2.8	4.1	4.1	0.5	4.3	7.6	1.6	2. Studies	
2. เรียนหนังสือ	242.1	136.3	84.2	20.2	0.5	-	-	-	0.9	3. Too young/old/incapable of work	
3. ยังเด็ก ขรา/ไม่สามารถทำงานได้	206.4	2.5	0.7	2.8	2.4	2.9	8.3	9.0	177.7	4. Others	
4. อื่น ๆ	96.3	11.0	5.9	14.4	5.1	5.8	13.4	28.2	12.6	Persons under 15 years of age	
ผู้มีอายุต่ำกว่า 15 ปี	608.9	-	-	-	-	-	-	-	-	Total Labor Force	
หญิง	3,663.5	571.7	2,749.9	3,900.0	4,167.7	3,764.4	6,292.2	4,169.9	3,785.5	1. Current labor force	
กำลังแรงงานรวม	1,969.5	38.5	1,395.5	3,251.1	3,534.4	3,148.8	4,784.4	2,554.4	64.5	1.1 Employed	
1. กำลังแรงงานปัจจุบัน	1,968.8	37.7	1,395.5	3,251.1	3,534.4	3,148.8	4,784.4	2,554.4	64.5	- At work	
1.1 ผู้มีงานทำ	1,951.7	36.3	1,354.4	3,194.4	3,512.2	3,120.0	4,778.8	2,551.1	64.5	- With job but not at work	
- ทำงาน	1,946.0	36.3	1,354.4	3,188.8	3,490.0	3,102.2	4,767.7	2,551.1	64.5	1.2 Unemployed	
- ไม่ทำงานแต่มีงานประจำ	5.7	-	-	0.6	2.1	1.8	1.2	-	-	- Looking for work	
1.2 ผู้ว่างงาน	17.1	1.5	4.1	5.7	2.2	2.8	0.6	0.4	-	- Not looking/available for work	
- หางานทำ	0.9	-	-	0.7	-	0.2	-	-	-	2. Seasonally inactive labor force	
- ไม่หางานทำพร้อมที่จะทำงาน	16.2	1.5	4.1	5.0	2.2	2.6	0.6	0.4	-	Persons not in Labor Force	
2. กำลังแรงงานที่รอฤดูกาล	0.8	0.8	-	-	-	-	-	-	-	1. Household work	
ผู้มีอายุต่ำกว่า 15 ปี	1,122.2	170.6	135.4	65.0	63.3	61.7	150.7	161.5	314.0	2. Studies	
1. ทำงานบ้าน	530.1	5.7	21.8	42.1	55.7	52.4	139.9	145.1	67.5	3. Too young/old/incapable of work	
2. เรียนหนังสือ	288.8	159.2	110.5	18.4	0.7	-	-	-	-	4. Others	
3. ยังเด็ก ขรา/ไม่สามารถทำงานได้	260.8	2.4	0.4	-	3.2	4.2	3.8	3.9	243.1	Persons under 15 years of age	
4. อื่น ๆ	42.5	3.4	2.8	4.5	3.8	5.0	7.1	12.5	3.5	Total Labor Force	
ผู้มีอายุต่ำกว่า 15 ปี	571.7	-	-	-	-	-	-	-	-	1. Current labor force	

ตารางที่ 2 จำนวนประชากรอายุ 15 ปีขึ้นไป จำแนกตามสถานภาพสมรส สถานภาพแรงงาน และเพศ กรุงเทพมหานคร
 TABLE 2 POPULATION 15 YEARS AND OVER BY MARITAL STATUS, LABOR FORCE STATUS AND SEX, BANGKOK

ไตรมาสที่ 3/2550 : Quarter:3/2007

หน่วยเป็นพัน : In Thousands

สถานภาพแรงงาน	รวม					LABOR FORCE STATUS	
	โสด	สมรส	เคยสมรส หม้าย	หย่า	แยกกันอยู่		ไม่ทราบ
Total	Single	Married	Widowed	Divorced	Separated	Unknown	
ยอดรวม	5,739.7	3,128.3	307.4	100.6	109.0	4.1	TOTAL
กำลังแรงงานรวม	4,046.2	2,408.2	104.7	78.1	79.3	3.5	Total Labor Force
1. กำลังแรงงานปัจจุบัน	4,045.0	2,407.8	104.7	78.1	79.3	3.5	1. Current labor force
1.1 ผู้มีงานทำ	3,993.2	2,391.3	104.7	78.1	79.3	3.5	1.1 Employed
- ทำงาน	3,980.8	2,384.9	104.0	76.8	79.3	3.5	- At work
- ไม่ทำงานแต่มีงานประจำ	12.4	6.4	0.7	1.3	-	-	- With job but not at work
1.2 ผู้ว่างงาน	51.8	16.5	-	-	-	-	1.2 Unemployed
- หางานทำ	6.7	1.8	-	-	-	-	- Looking for work
- ไม่หางานทำพร้อมที่จะทำงาน	45.1	14.7	-	-	-	-	- Not looking/available for work
2. กำลังแรงงานที่รอฤดูกาล	1.2	0.4	-	-	-	-	2. Seasonally inactive labor force
ผู้ไม่อยู่ในกำลังแรงงาน	1,693.5	720.1	202.8	22.5	29.7	0.5	Persons not in Labor Force
1. ทำงานบ้าน	556.6	421.0	35.4	10.3	16.0	0.5	1. Household work
2. เรียนหนังสือ	530.9	6.9	0.3	0.3	0.5	-	2. Studies
3. ยังเด็ก ซรา/ไม่สามารถทำงานได้	467.2	233.0	157.9	9.3	11.2	-	3. Too young/old/incapable of work
4. อื่น ๆ	138.8	59.2	9.1	2.6	2.1	-	4. Others

ตารางที่ 2 จำนวนประชากรอายุ 15 ปีขึ้นไป จำแนกตามสถานภาพสมรส สถานภาพแรงงาน และเพศ กรุงเทพมหานคร

TABLE 2 POPULATION 15 YEARS AND OVER BY MARITAL STATUS, LABOR FORCE STATUS AND SEX, BANGKOK

ไตรมาสที่ 3/2550 - Quarter 3/2007

หน่วยนับ: In Thousands

สถานภาพแรงงาน	รวม Total	เคยสมรส Ever-Married				LABOR FORCE STATUS
		โสด Single	สมรส Married	หย่า Divorced	ไม่ทราบ Unknown	
ชาย	2,647.9	974.5	1,567.9	51.4	22.5	MALE
กำลังแรงงานรวม	2,076.6	657.4	1,357.6	19.1	17.8	Total Labor Force
1. กำลังแรงงานปัจจุบัน	2,076.2	657.4	1,357.2	19.1	17.8	1. Current labor force
1.1 ผู้มีงานทำ	2,041.5	631.8	1,348.1	19.1	17.8	1.1 Employed
- ทำงาน	2,034.8	630.2	1,343.8	19.1	16.9	- At work
- ไม่ทำงานแต่มีงานประจำ	6.7	1.6	4.3	-	0.9	- With job but not at work
1.2 ผู้ว่างงาน	34.7	25.6	9.1	-	-	1.2 Unemployed
- หางานทำ	5.9	4.9	1.0	-	-	- Looking for work
- ไม่ทำงานทำพร้อมที่จะทำงาน	28.9	20.7	8.1	-	-	- Not looking/available for work
2. กำลังแรงงานที่รอฤดูกาล	0.4	-	0.4	-	-	2. Seasonally inactive labor force
ผู้ไม่อยู่ในกำลังแรงงาน	571.3	317.1	210.2	32.2	4.7	Persons not in Labor Force
1. ทำงานบ้าน	26.5	9.1	15.3	0.5	-	1. Household work
2. เรียนหนังสือ	242.1	238.8	3.4	-	-	2. Studies
3. ยังเด็ก หรือ/ไม่สามารถทำงานได้	206.4	22.0	148.2	28.3	4.0	3. Too young/old/incapable of work
4. อื่นๆ	96.3	47.3	43.4	3.4	0.7	4. Others
หญิง	3,091.7	1,115.8	1,560.4	256.1	78.1	FEMALE
กำลังแรงงานรวม	1,969.5	714.9	1,050.6	85.6	60.3	Total Labor Force
1. กำลังแรงงานปัจจุบัน	1,968.8	714.2	1,050.6	85.6	60.3	1. Current labor force
1.1 ผู้มีงานทำ	1,951.7	704.5	1,043.2	85.6	60.3	1.1 Employed
- ทำงาน	1,946.0	702.0	1,041.1	84.9	59.9	- At work
- ไม่ทำงานแต่มีงานประจำ	5.7	2.5	2.1	0.7	0.4	- With job but not at work
1.2 ผู้ว่างงาน	17.1	9.7	7.4	-	-	1.2 Unemployed
- หางานทำ	0.9	-	0.9	-	-	- Looking for work
- ไม่ทำงานทำพร้อมที่จะทำงาน	16.2	9.7	6.5	-	-	- Not looking/available for work
2. กำลังแรงงานที่รอฤดูกาล	0.8	0.8	-	-	-	2. Seasonally inactive labor force
ผู้ไม่อยู่ในกำลังแรงงาน	1,122.2	400.9	509.8	170.5	17.8	Persons not in Labor Force
1. ทำงานบ้าน	530.1	64.3	405.7	35.0	10.3	1. Household work
2. เรียนหนังสือ	288.8	284.3	3.5	0.3	0.3	2. Studies
3. ยังเด็ก หรือ/ไม่สามารถทำงานได้	260.8	33.7	84.9	129.6	5.3	3. Too young/old/incapable of work
4. อื่นๆ	42.5	18.5	15.8	5.7	1.9	4. Others

ตารางที่ 3 จำนวนประชากรอายุ 15 ปีขึ้นไป จำแนกตามระดับการศึกษาที่สำเร็จ สถานภาพแรงงาน และเพศ กรุงเทพมหานคร

TABLE 3 POPULATION 15 YEARS AND OVER BY LEVEL OF EDUCATIONAL ATTAINMENT, LABOR FORCE STATUS AND SEX, BANGKOK

ไตรมาสที่ 3/2550 : Quarter 3/2007

หน่วยเป็นพัน : In Thousands

สถานภาพแรงงาน	รวม	มัธยมศึกษาตอนปลาย										LABOR FORCE STATUS	
		ไม่มี การศึกษา	ต่ำกว่า ประถมศึกษา	ต่ำกว่า มัธยมศึกษา ตอนต้น	Upper Secondary Level			Higher Level			อื่นๆ		ไม่ทราบ
					None	Elementary	Less than Secondary	Lower Secondary	General/ Academic	Vocational			
ยอดรวม	5,739.7	184.4	1,047.7	829.3	959.0	734.6	334.4	0.2	1,216.8	310.8	72.2	50.2	TOTAL
กำลังแรงงานรวม	4,046.2	70.0	658.8	666.0	613.7	400.1	242.7	0.2	1,046.8	258.8	48.8	40.2	Total Labor Force
1. กำลังแรงงานปัจจุบัน	4,045.0	70.0	658.8	666.0	613.0	400.1	242.7	0.2	1,046.8	258.3	48.8	40.2	1. Current labor force
1.1 ผู้มีงานทำ	3,993.2	69.7	655.8	660.9	605.8	393.8	239.0	0.2	1,025.0	254.5	48.4	40.2	1.1 Employed
- ทำงาน	3,980.8	69.7	654.6	657.4	602.5	393.5	237.4	0.2	1,022.9	254.0	48.4	40.2	- At work
- ไม่ทำงานแต่มีงานประจำ	12.4	-	1.1	3.5	3.3	0.3	1.6	-	2.1	0.5	-	-	- With job but not at work
1.2 ผู้ว่างงาน	51.8	0.4	3.1	5.1	7.2	6.3	3.8	-	21.8	3.8	0.4	-	1.2 Unemployed
- หางานทำ	6.7	-	0.5	-	0.6	2.4	-	-	3.3	-	-	-	- Looking for work
- ไม่หางานทำ/พร้อมที่จะทำงาน	45.1	0.4	2.6	5.1	6.6	3.9	3.8	-	18.5	3.8	0.4	-	- Not looking/available for work
2. กำลังแรงงานที่รอฤดูกาล	1.2	-	-	-	0.8	-	-	-	-	0.4	-	-	2. Seasonally inactive labor force
ผู้อยู่ในกลุ่มกำลังแรงงาน	1,693.5	114.4	388.9	163.3	345.3	334.5	91.7	-	170.0	52.0	23.4	9.9	Persons not in Labor Force
1. ทำงานบ้าน	556.6	27.1	172.7	81.2	89.7	55.3	29.6	-	66.3	19.1	13.1	2.5	1. Household work
2. เรียนหนังสือ	530.9	-	-	39.7	183.7	239.9	37.4	-	19.2	10.9	-	-	2. Studies
3. ยังเด็ก/ชร/ไม่สามารถทำงานได้	467.2	85.0	191.5	26.5	41.3	30.6	15.9	-	48.2	15.0	9.0	4.3	3. Too young/old/incapable of work
4. อื่น ๆ	138.8	2.3	24.8	15.9	30.5	8.8	8.7	-	36.4	7.0	1.4	3.2	4. Others

1/ รวมอาชีพระยะสั้น 1/ Including Short Course Vocational

ตารางที่ 3 จำนวนประชากรอายุ 15 ปีขึ้นไป จำนวนคนระดับการศึกษาที่สำเร็จ สถานภาพแรงงาน และเพศ กรุงเทพมหานคร

TABLE 3 POPULATION 15 YEARS AND OVER BY LEVEL OF EDUCATIONAL ATTAINMENT, LABOR FORCE STATUS AND SEX, BANGKOK

หน่วยนับ : in Thousands

สถานภาพแรงงาน	รวม	ไม่มี การศึกษา	ต่ำกว่า ประถมศึกษา	ประถมศึกษา Elementary	มัธยมศึกษา ต่ำกว่า	มัธยมศึกษาตอนปลาย				อุดมศึกษา			อื่นๆ	ไม่ทราบ	LABOR FORCE STATUS	
						None	Less than Elementary	Elementary	Secondary	Upper-Secondary Level	Higher Level					
											General/ Academic	Vocational				Teacher Training
ชาย	2,647.9	51.2	396.8	409.4	513.8	355.8	176.6	-	549.0	151.9	17.6	-	25.7	-	MALE	
กำลังแรงงานรวม	2,076.6	23.1	301.4	356.1	374.1	232.2	136.3	-	481.1	137.9	13.5	-	21.0	-	Total Labor Force	
1. กำลังแรงงานปัจจุบัน	2,076.2	23.1	301.4	356.1	374.1	232.2	136.3	-	481.1	137.4	13.5	-	21.0	-	1. Current labor force	
1.1 ผู้มีงานทำ	2,041.5	23.1	298.4	352.0	371.2	227.5	134.1	-	466.3	134.8	13.1	-	21.0	-	1.1 Employed	
- ทำงาน	2,034.8	23.1	298.0	349.4	368.4	227.2	133.6	-	466.3	134.8	13.1	-	21.0	-	- At work	
- ไม่ทำงานแต่มีงานประจำ	6.7	-	0.4	2.6	2.8	0.3	0.6	-	-	-	-	-	-	-	- With job but not at work	
1.2 ผู้ว่างงาน	34.7	-	3.1	4.1	2.9	4.7	2.1	-	14.8	2.6	0.4	-	-	-	1.2 Unemployed	
- หางานทำ	5.9	-	0.5	-	0.6	1.7	-	-	3.1	-	-	-	-	-	- Looking for work	
- ไม่หางานทำพร้อมที่จะทำงาน	28.9	-	2.6	4.1	2.4	3.0	2.1	-	11.7	2.6	0.4	-	-	-	- Not looking/available for work	
2. กำลังแรงงานที่ออกนอก	0.4	-	-	-	-	-	-	-	-	0.4	-	-	-	-	2. Seasonally inactive labor force	
ผู้ไม่อยู่ในกำลังแรงงาน	571.3	28.2	95.4	53.3	139.7	123.6	40.4	-	68.0	14.1	4.1	-	4.7	-	Persons not in Labor Force	
1. ห้างขาย	26.5	-	7.4	4.0	3.1	3.1	3.7	-	4.5	-	0.8	-	-	-	1. Household work	
2. เรียนหนังสือ	242.1	-	-	22.5	88.6	95.0	19.9	-	12.9	3.3	-	-	-	-	2. Studies	
3. ผู้ชดเชย ขาด/ไม่สามารถทำงานได้	206.4	26.4	72.3	14.3	27.7	17.5	10.7	-	27.1	5.9	2.4	-	2.1	-	3. Too young/old/incapable of work	
4. อื่น ๆ	96.3	1.8	15.7	12.5	20.3	8.1	6.1	-	23.4	4.8	0.9	-	2.7	-	4. Others	
หญิง	3,091.7	133.2	650.9	419.9	445.2	378.8	157.8	0.2	667.8	158.8	54.6	-	24.4	-	FEMALE	
กำลังแรงงานรวม	1,969.5	47.0	357.4	309.9	239.6	167.9	106.4	0.2	565.7	120.9	35.3	-	19.2	-	Total Labor Force	
1. กำลังแรงงานปัจจุบัน	1,968.8	47.0	357.4	309.9	238.8	167.9	106.4	0.2	565.7	120.9	35.3	-	19.2	-	1. Current labor force	
1.1 ผู้มีงานทำ	1,951.7	46.6	357.4	308.9	234.6	166.3	104.8	0.2	558.7	119.7	35.3	-	19.2	-	1.1 Employed	
- ทำงาน	1,946.0	46.6	356.7	308.0	234.1	166.3	103.8	0.2	556.6	119.2	35.3	-	19.2	-	- At work	
- ไม่ทำงานแต่มีงานประจำ	5.7	-	0.7	0.9	0.5	-	1.0	-	2.1	0.5	-	-	-	-	- With job but not at work	
1.2 ผู้ว่างงาน	17.1	0.4	-	1.0	4.2	1.6	1.6	-	7.0	1.2	-	-	-	-	1.2 Unemployed	
- หางานทำ	0.9	-	-	-	-	0.7	-	-	0.2	-	-	-	-	-	- Looking for work	
- ไม่หางานทำพร้อมที่จะทำงาน	16.2	0.4	-	1.0	4.2	0.9	1.6	-	6.9	1.2	-	-	-	-	- Not looking/available for work	
2. กำลังแรงงานที่ออกนอก	0.8	-	-	-	-	-	-	-	-	-	-	-	-	-	2. Seasonally inactive labor force	
ผู้ไม่อยู่ในกำลังแรงงาน	1,122.2	86.3	293.5	110.0	205.7	210.9	51.3	-	102.1	37.9	19.3	-	5.2	-	Persons not in Labor Force	
1. ห้างขาย	530.1	27.1	165.3	77.2	86.6	52.2	26.0	-	61.7	19.1	12.3	-	2.5	-	1. Household work	
2. เรียนหนังสือ	288.8	-	-	17.3	95.2	145.0	17.6	-	6.2	7.6	-	-	-	-	2. Studies	
3. ผู้ชดเชย ขาด/ไม่สามารถทำงานได้	260.8	58.7	119.2	12.1	13.6	13.0	5.3	-	21.1	9.1	6.5	-	2.2	-	3. Too young/old/incapable of work	
4. อื่น ๆ	42.5	0.4	9.1	3.4	10.2	0.7	2.6	-	13.1	2.1	0.4	-	0.5	-	4. Others	

_/ รวมอาชีพระยะสั้น / Including Short Course Vocational

ตารางที่ 4 จำนวนผู้มีงานทำ จำแนกตามระดับการศึกษาที่สำเร็จ อาชีพ และเพศ กรุงเทพมหานคร

TABLE 4 EMPLOYED PERSONS BY LEVEL OF EDUCATIONAL ATTAINMENT, OCCUPATION AND SEX, BANGKOK

ไตรมาสที่ 3/2550 : Quarter 3/2007

หน่วยเป็นพัน : In Thousands

อาชีพ	รวม	ไม่มี การศึกษา	ต่ำกว่า ประถมศึกษา	ประถมศึกษา ตอนต้น	มัธยมศึกษาตอนปลาย			อุดมศึกษา			อื่นๆ ไม่ทราบ	OCCUPATION		
					None	Less than	Elementary	Elementary	Lower	Upper			Secondary	Higher
	Total	None	Less than	Elementary	Lower	General/ Academic	Vocational	Teacher Training	Academic	Education	Teacher Training	Others	Unknown	TOTAL
ยอดรวม	3,993.2	69.7	655.8	660.9	605.8	393.8	239.0	0.2	1,025.0	254.5	48.4	-	40.2	TOTAL
1. ผู้หญิงผู้ใหญ่หมายถึงข้าราชการระดับอาวุโสและผู้จัดการ	466.4	4.6	57.4	46.0	42.3	39.1	27.0	-	199.8	33.6	5.6	-	11.1	1. Legislators, senior officials and managers
2. ผู้ประกอบวิชาชีพด้านต่างๆ	321.4	-	-	0.5	3.5	4.0	4.1	-	256.2	24.4	25.7	-	3.0	2. Professionals
3. ผู้ประกอบวิชาชีพด้านเทคนิคสาขาต่างๆ	456.1	1.1	7.7	10.4	21.7	31.2	32.1	-	284.7	58.7	6.7	-	2.0	3. Technicians and associate professionals
4. เสมียน	322.4	-	6.9	15.3	47.5	39.6	43.1	0.2	121.0	43.3	4.1	-	1.5	4. Clerks
5. พนักงานบริการและพนักงานในร้านค้าและตลาด	873.0	21.2	201.2	136.2	153.9	128.0	62.7	-	107.3	53.0	4.6	-	4.9	5. Service workers and shop and market sales workers
6. ผู้ปฏิบัติงานที่มีฝีมือในด้านเกษตรกรรมและการประมง	39.9	4.5	21.5	6.7	2.6	1.8	0.7	-	1.1	0.3	0.8	-	-	6. Skilled agricultural and fishery workers
7. ผู้ปฏิบัติงานด้านความสามารทางฝีมือและธุรกิจการค้าที่เก่าชั่ง	491.3	6.9	95.9	151.6	101.3	54.1	31.1	-	16.4	27.7	-	-	6.5	7. Craft and related trades workers
8. ผู้ปฏิบัติการโรงงานและเครื่องจักรและผู้ปฏิบัติงานด้านการประกอบ	496.5	5.6	95.9	142.4	141.9	57.7	26.0	-	14.1	9.0	-	-	3.8	8. Plant and machine operators and assemblers
9. อาชีพพื้นฐานต่างๆ ในด้านการขายและการให้บริการ	496.0	25.8	168.8	150.3	87.7	35.3	11.0	-	7.1	3.9	1.0	-	4.9	9. Elementary occupations
10. คนงานซึ่งมิได้เข้าแบบไว้ในหมวดอื่น	30.2	-	0.4	1.6	3.4	3.0	1.3	-	17.4	0.6	-	-	2.5	10. Workers not classifiable by occupation

1/ รวมอาชีพระยะสั้น / Including Short Course Vocational

ตารางที่ 4 จำนวนผู้จ้างทำ งานตามระดับการศึกษาที่สำเร็จ อาชีพ และเพศ กรุงเทพมหานคร
TABLE 4 EMPLOYED PERSONS BY LEVEL OF EDUCATIONAL ATTAINMENT, OCCUPATION AND SEX, BANGKOK

หน่วยนับพัน : in Thousands

อาชีพ Occupation	มัธยมศึกษาตอนปลาย Upper Secondary Level										อุดมศึกษา Higher Level			ไม่ทราบ Unknown	อาชีพ Occupation
	รวม Total	ไม่มี การศึกษា None	ต่ำกว่า ประถมศึกษา Less than Elementary	ประถมศึกษา Elementary	มัธยมศึกษา ตอนต้น Lower Secondary	สายสามัญ General/ Academic			สายวิชา- การศึกษา Teacher Training	สายวิชา- การศึกษา Teacher Training	สายวิชา- การศึกษา Teacher Training	สายวิชา- การศึกษา Teacher Training	อื่นๆ Others		
						227.5	134.1	19.9							
ชาย	2,041.5	23.1	298.4	352.0	371.2	227.5	134.1	-	466.3	134.8	13.1	-	21.0	MALE	
1. ผู้ปฏิบัติงานขาย และผู้จัดการ	321.5	1.9	38.1	33.7	30.7	30.1	19.9	-	130.7	25.1	2.1	-	9.2	1. Legislators, senior officials and managers	
2. ผู้ประกอบวิชาชีพด้านช่าง	153.9	-	-	0.5	2.7	3.5	2.4	-	131.7	7.9	4.7	-	0.6	2. Professionals	
3. ผู้ประกอบวิชาชีพด้านเทคนิคสาขา และอาชีพที่เกี่ยวข้อง	190.0	0.7	3.7	4.0	14.7	19.6	15.9	-	101.5	25.2	2.6	-	2.0	3. Technicians and associate professionals	
4. พนักงาน และตลาด	94.1	-	1.6	4.2	21.1	17.1	8.9	-	25.8	14.5	1.0	-	-	4. Clerks	
5. พนักงานบริการและพนักงานในวันค้า และตลาด	328.5	3.2	61.5	45.9	71.2	56.5	26.4	-	39.0	22.6	1.8	-	0.3	5. Service workers and shop and market sales workers	
6. ผู้ปฏิบัติงานที่มีชื่อในด้านเกษตร และการประมง	25.9	3.1	13.7	4.5	2.3	0.3	0.7	-	0.3	0.3	0.8	-	-	6. Skilled agricultural and fishery workers	
7. ผู้ปฏิบัติงานด้านคมนาคมรถเข็นมือ และธุรกิจการซื้อที่ต่อข้อ	350.9	3.2	61.0	100.7	71.9	40.6	28.5	-	13.5	26.3	-	-	5.2	7. Craft and related trades workers	
8. ผู้ปฏิบัติงานโรงงานและเครื่องจักร และผู้ใช้โรงงานด้านความปลอดภัย	383.6	4.4	72.7	107.4	107.9	44.0	24.8	-	11.9	8.5	-	-	2.0	8. Plant and machine operators and assemblers	
9. อาชีพขั้นพื้นฐานต่างๆ ในด้านการขาย และการให้บริการ	178.5	6.7	45.8	51.1	47.8	14.7	5.9	-	1.7	3.9	-	-	0.9	9. Elementary occupations	
10. คนงานที่มีชื่อแยกไว้ในหมวดอื่น	14.7	-	0.4	-	0.9	1.2	0.7	-	10.2	0.6	-	-	0.8	10. Workers not classifiable by occupation	
หญิง	1,951.7	46.6	357.4	308.9	234.6	166.3	104.8	0.2	558.7	119.7	35.3	-	19.2	FEMALE	
1. ผู้ปฏิบัติงานขาย และผู้จัดการ	144.9	2.7	19.3	12.3	11.6	9.0	7.1	-	69.1	8.5	3.4	-	1.9	1. Legislators, senior officials and managers	
2. ผู้ประกอบวิชาชีพด้านช่าง	167.4	-	-	-	0.8	0.6	1.6	-	124.5	16.5	21.0	-	2.4	2. Professionals	
3. ผู้ประกอบวิชาชีพด้านเทคนิคสาขา และอาชีพที่เกี่ยวข้อง	266.2	0.4	4.0	6.4	7.0	11.6	16.2	-	183.2	33.5	4.0	-	-	3. Technicians and associate professionals	
4. พนักงาน และตลาด	228.3	-	5.4	11.1	26.4	22.5	34.2	0.2	95.2	28.8	3.1	-	1.5	4. Clerks	
5. พนักงานบริการและพนักงานในวันค้า และตลาด	544.5	18.0	139.7	90.4	82.6	71.5	36.3	-	68.2	30.4	2.7	-	4.6	5. Service workers and shop and market sales workers	
6. ผู้ปฏิบัติงานที่มีชื่อในด้านเกษตร และการประมง	14.1	1.4	7.9	2.1	0.3	1.5	-	-	0.9	-	-	-	-	6. Skilled agricultural and fishery workers	
7. ผู้ปฏิบัติงานด้านคมนาคมรถเข็นมือ และธุรกิจการซื้อที่ต่อข้อ	140.4	3.6	34.9	50.8	29.4	13.5	2.6	-	2.9	1.4	-	-	1.3	7. Craft and related trades workers	
8. ผู้ปฏิบัติงานโรงงานและเครื่องจักร และผู้ใช้โรงงานด้านความปลอดภัย	112.9	1.3	23.2	35.0	34.1	13.7	1.1	-	2.2	0.6	-	-	1.8	8. Plant and machine operators and assemblers	
9. อาชีพขั้นพื้นฐานต่างๆ ในด้านการขาย และการให้บริการ	317.5	19.2	123.0	99.3	39.9	20.6	5.1	-	5.4	-	1.0	-	4.0	9. Elementary occupations	
10. คนงานที่มีชื่อแยกไว้ในหมวดอื่น	15.5	-	-	1.6	2.6	1.9	0.6	-	7.2	-	-	-	1.7	10. Workers not classifiable by occupation	

J/ รวมอาชีพวิชาชีพ / Including Short Course Vocational

ตารางที่ 5 จำนวนผู้มีงานทำ จำแนกตามระดับการศึกษาที่สำเร็จ อุตสาหกรรม และเพศ กรุงเทพมหานคร
TABLE 5 EMPLOYED PERSONS BY LEVEL OF EDUCATIONAL ATTAINMENT, INDUSTRY AND SEX, BANGKOK

ไตรมาสที่ 3/2550 : Quarter 3/2007

หน่วยเป็นพัน : In Thousands

อุตสาหกรรม	รวม	ไม่มี การศึกษา	ต่ำกว่า ประถมศึกษา	ประถมศึกษา ต่ำกว่า	ประถมศึกษา ตอนต้น	มัธยมศึกษาตอนปลาย				อุดมศึกษา				ไม่ทราบ	INDUSTRY
						None	Less than Elementary	Elementary	Lower Secondary	General/ Academic	Vocational Teacher Training	Academic Training	Others		
ยอดรวม	3,993.2	69.7	655.8	239.0	393.8	605.8	239.0	0.2	1,025.0	254.5	48.4	-	40.2	TOTAL	
1. เกษตรกรรม การล่าสัตว์ และการป่าไม้	28.8	1.4	15.4	0.7	1.7	4.3	0.7	-	1.2	0.6	0.8	-	-	1. Agriculture, hunting and forestry	
2. การประมง	12.4	2.7	6.9	-	0.9	-	-	-	1.1	-	-	-	-	2. Fishing	
3. การทำเหมืองแร่ และเหมืองหิน	0.5	-	-	-	-	-	-	-	0.5	-	-	-	-	3. Mining and quarrying	
4. การผลิต	842.6	9.4	117.4	202.2	81.3	177.4	47.0	-	167.5	31.4	1.5	-	7.4	4. Manufacturing	
5. การไฟฟ้า ก๊าซ และการประปา	7.5	-	-	-	-	0.5	0.6	-	5.3	1.1	-	-	-	5. Electricity, gas and water supply	
6. การก่อสร้าง	223.7	6.4	50.5	52.4	30.3	30.3	9.8	-	43.3	16.0	0.6	-	1.6	6. Construction	
7. การขายส่ง การขายปลีก การซ่อมแซมยานยนต์ รถจักรยานยนต์ ของใช้ส่วนบุคคล และของใช้ ในครัวเรือน	957.1	20.6	139.5	126.9	147.1	147.1	76.4	-	231.2	84.8	6.7	-	7.6	7. Wholesale and retail trade, repair of motor vehicles motorcycles and personal and household goods	
8. โรงแรม และภัตตาคาร	454.7	12.3	125.8	93.3	76.7	76.7	32.6	-	35.7	16.6	2.8	-	3.7	8. Hotel and restaurants	
9. การขนส่ง สถานที่เก็บสินค้า และการคมนาคม	335.0	2.9	49.7	57.7	59.6	59.6	20.6	-	77.3	21.6	3.6	-	5.1	9. Transport, storage and communication	
10. การเป็นสื่อกลางทางการเงิน	154.6	-	4.9	5.2	5.0	5.0	8.4	-	113.6	9.9	2.2	-	-	10. Financial intermediation	
11. กิจการด้านอสังหาริมทรัพย์ การให้เช่า และกิจการทางธุรกิจ	300.5	2.1	44.1	35.2	33.4	33.4	9.7	-	127.2	21.4	2.2	-	4.6	11. Real estate, renting and business activities	
12. การบริหารราชการ และการป้องกันประเทศ รวมทั้งการประกันสังคมภาคบังคับ	149.4	-	5.5	3.3	14.1	14.1	13.9	0.2	88.5	13.7	0.3	-	0.8	12. Public administration and defence, compulsory social security	
13. การศึกษา	120.3	-	8.8	3.0	9.3	9.3	3.5	-	54.2	6.6	24.8	-	2.4	13. Education	
14. งานด้านสุขภาพ และงานสังคมสงเคราะห์	97.4	0.5	9.4	6.2	10.8	10.8	3.3	-	33.1	21.3	1.5	-	1.5	14. Health and social work	
15. กิจการเริ่มต้นบริการชุมชน สังคม และการบริการ ส่วนบุคคลอื่นๆ	164.5	4.2	43.3	26.7	25.0	25.0	8.4	-	26.3	6.9	1.4	-	-	15. Other community, social and personal service activity	
16. ลูกจ้าง ในครัวเรือนส่วนบุคคล	108.9	7.0	33.9	41.1	8.9	8.9	2.2	-	1.7	-	-	-	3.3	16. Private households with employed persons	
17. องค์กรระหว่างประเทศและองค์การต่างประเทศ อื่นๆ และสมาชิก	0.5	-	-	-	0.5	0.5	-	-	-	-	-	-	-	17. Extra-territorial organizations and bodies	
18. ไม่ทราบ	34.8	0.2	0.7	4.0	2.8	2.8	2.1	-	17.5	2.7	-	-	2.3	18. Unknown	

I/ รวมอาชีพระยะสั้น I/ Including Short Course Vocational

ตารางที่ 5 จำนวนผู้มีงานทำ จำแนกตามระดับการศึกษาที่แท้จริง เพศ อายุ และ สถานะสมรส
TABLE 5 EMPLOYED PERSONS BY LEVEL OF EDUCATIONAL ATTAINMENT, INDUSTRY AND SEX, BANGKOK

อุตสาหกรรม Industry	รวม Total	ไม่มี การศึกษาประถมศึกษา Less than Elementary				ระดับมัธยมศึกษา Upper Secondary Level				อุดมศึกษา Higher Level				อุตสาหกรรม INDUSTRY		
		None	Elementary	Secondary	Lower Secondary	General/ Academic	Vocational	Teacher Training	Academic	Education	Technical	Higher Education	Teacher Training		Others	Unknown
1. เกษตรกรรม การทำสวน และป่าไม้	2,041.5	23.1	298.4	382.0	371.2	227.5	134.1	-	466.3	134.8	13.1	-	21.0	MALE		
2. การประมง	17.4	0.7	9.6	1.2	3.7	0.4	0.7	-	-	0.3	0.8	-	-	1. Agriculture, hunting and forestry		
3. การทำเหมืองแร่ และเหมืองหิน	-	-	-	-	-	-	-	-	0.3	-	-	-	-	2. Fishing		
4. การผลิต	413.3	2.1	47.7	96.9	95.5	40.5	29.6	-	76.2	20.2	0.5	-	4.2	3. Mining and quarrying		
5. การไฟฟ้า ก๊าซ และการประปา	6.5	-	-	-	0.5	-	-	-	4.9	1.1	-	-	-	4. Manufacturing		
6. การก่อสร้าง	178.6	3.0	42.8	43.3	23.4	12.7	8.3	-	29.3	13.6	0.6	-	1.6	5. Electricity, gas and water supply		
7. การขนส่ง การขายปลีก การซ่อมแซมยานยนต์ รถจักรยานยนต์ ของใช้ส่วนบุคคล และของใช้ ในครัวเรือน	497.4	5.9	61.3	76.3	96.4	70.2	42.1	-	96.9	42.0	1.7	-	4.6	6. Construction		
8. โรงแรม และภัตตาคาร	157.8	3.8	33.9	29.1	34.1	26.1	9.0	-	13.5	7.1	0.2	-	1.1	7. Wholesale and retail trade, repair of motor vehicles motorcycles and personal and household goods		
9. การขนส่ง สถานีเดินรถไฟ และการคมนาคม	277.2	2.9	46.0	55.5	56.8	33.5	18.6	-	42.1	15.4	2.3	-	4.2	8. Hotel and restaurants		
10. การเป็นสื่อกลางทางการเงิน	61.4	-	2.2	3.1	2.5	2.5	3.2	-	42.9	4.0	0.9	-	-	9. Transport, storage and communication		
11. กิจกรรมด้านบริการชุมชน สังคม และการบริการ ส่วนบุคคลอื่นๆ	156.8	0.9	21.0	19.3	23.6	13.2	4.2	-	61.3	10.5	0.7	-	2.2	10. Financial intermediation		
12. การบริหารราชการ และการป้องกันประเทศ รวมถึงการประกันสังคมทุกสังกัด	90.2	-	4.2	3.3	11.4	6.7	10.5	-	47.9	5.4	0.3	-	0.4	11. Real estate, renting and business activities		
13. การศึกษา	44.9	-	4.4	1.3	4.9	5.0	0.5	-	18.9	4.1	4.4	-	1.4	12. Public administration and defence, compulsory social security		
14. งานด้านสุขภาพและงานสังคมสงเคราะห์	27.6	-	1.2	1.9	2.5	4.3	2.4	-	11.1	4.2	-	-	-	13. Education		
15. กิจกรรมด้านบริการชุมชน สังคม และการบริการ ส่วนบุคคลอื่นๆ	66.9	1.5	14.0	10.3	10.3	9.4	2.8	-	13.4	4.6	0.6	-	-	14. Health and social work		
16. ธุรกิจไม่หวังผลกำไรส่วนบุคคล	17.7	0.5	4.1	7.2	2.3	2.2	0.8	-	-	-	-	-	0.7	15. Other community, social and personal service activity		
17. องค์กรระหว่างประเทศและองค์กรต่างประเทศ อื่นๆ และสมาชิก	0.5	-	-	-	0.5	-	-	-	-	-	-	-	-	16. Private households with employed persons		
18. ไม่ทราบ	18.2	-	0.7	2.5	2.8	-	1.5	-	7.9	2.2	-	-	0.6	17. Extra-territorial organizations and bodies		
รวม	19,517.7	46.6	3,574.4	3,089.9	2,346.6	1,663.3	1,043.8	0.2	5,587.7	1,197.7	35.3	-	19.2	FEMALE		
1. เกษตรกรรม การทำสวน และป่าไม้	11.5	0.6	5.8	1.6	0.6	1.3	-	-	1.2	0.4	-	-	-	1. Agriculture, hunting and forestry		
2. การประมง	3.3	0.8	1.4	-	-	0.3	-	-	0.9	-	-	-	-	2. Fishing		
3. การทำเหมืองแร่ และเหมืองหิน	0.5	-	-	-	-	-	-	-	0.5	-	-	-	-	3. Mining and quarrying		
4. การผลิต	429.3	7.4	69.7	105.4	81.9	40.8	17.4	-	91.3	11.2	1.0	-	3.1	4. Manufacturing		
5. การไฟฟ้า ก๊าซ และการประปา	1.1	-	-	-	-	0.6	-	-	0.5	-	-	-	-	5. Electricity, gas and water supply		
6. การก่อสร้าง	45.1	3.4	7.7	9.0	6.9	0.3	1.5	-	14.0	2.4	-	-	-	6. Construction		
7. การขนส่ง การขายปลีก การซ่อมแซมยานยนต์ รถจักรยานยนต์ ของใช้ส่วนบุคคล และของใช้ ในครัวเรือน	459.7	14.7	78.3	50.7	50.7	45.9	34.4	-	134.3	42.8	5.1	-	3.0	7. Wholesale and retail trade, repair of motor vehicles motorcycles and personal and household goods		
8. โรงแรม และภัตตาคาร	296.9	8.6	91.9	64.2	42.6	29.1	23.6	-	22.2	9.4	2.6	-	2.6	8. Hotel and restaurants		
9. การขนส่ง สถานีเดินรถไฟ และการคมนาคม	57.8	-	3.7	2.2	2.8	3.6	2.0	-	35.2	6.2	1.3	-	0.9	9. Transport, storage and communication		
10. การเป็นสื่อกลางทางการเงิน	93.2	-	2.7	2.1	2.5	3.0	5.2	-	70.6	5.9	1.2	-	-	10. Financial intermediation		
11. กิจกรรมด้านบริการชุมชน สังคม และการบริการ ส่วนบุคคลอื่นๆ	143.6	1.2	23.2	16.0	9.8	7.4	5.5	-	66.0	10.8	1.5	-	2.4	11. Real estate, renting and business activities		
12. การบริหารราชการ และการป้องกันประเทศ รวมถึงการประกันสังคมทุกสังกัด	59.2	-	1.3	-	2.8	2.3	3.4	0.2	40.6	8.3	-	-	0.4	12. Public administration and defence, compulsory social security		
13. การศึกษา	75.5	-	4.5	1.7	4.4	2.8	3.0	-	35.3	2.6	20.4	-	1.0	13. Education		
14. งานด้านสุขภาพและงานสังคมสงเคราะห์	69.8	0.5	8.2	4.3	8.3	5.7	0.9	-	22.0	17.1	1.5	-	1.5	14. Health and social work		
15. กิจกรรมด้านบริการชุมชน สังคม และการบริการ ส่วนบุคคลอื่นๆ	97.6	2.7	29.3	16.3	14.7	12.9	5.6	-	12.9	2.4	0.8	-	-	15. Other community, social and personal service activity		
16. ธุรกิจไม่หวังผลกำไรส่วนบุคคล	91.1	6.5	29.8	33.9	6.6	8.5	1.4	-	1.7	-	-	-	2.7	16. Private households with employed persons		
17. องค์กรระหว่างประเทศและองค์กรต่างประเทศ อื่นๆ และสมาชิก	-	-	-	-	-	-	-	-	-	-	-	-	-	17. Extra-territorial organizations and bodies		
18. ไม่ทราบ	16.6	0.2	-	1.4	-	2.6	0.6	-	9.6	0.5	-	-	1.7	18. Unknown		

J/รวมอาชีพกระจัด J/ Including Short Course Vocational

ตารางที่ 6 จำนวนผู้จ้างทำจ้างแยกตามสถานภาพทำงาน อาชีพ และเพศ กรุงเทพมหานคร
TABLE 6 EMPLOYED PERSONS BY WORK STATUS, OCCUPATION AND SEX, BANGKOK

ไตรมาสที่ 3/2550 : Quarter 3/2007

หน่วยเป็นพัน : In Thousands

อาชีพ	สถานภาพการทำงาน Work Status										TOTAL	
	รวม	นายจ้าง	ผู้จ้างรัฐบาล	ผู้จ้างเอกชน	ทำงานส่วนตัว	ช่วยธุรกิจครอบครัว	การรวมกลุ่ม	Government Employee	Private Employee	Own Account Worker		Unpaid Family Worker
ยอดรวม	3,993.2	229.9	396.6	2,321.1	738.8	306.1	0.7					
1. ผู้บัญญัติกฎหมาย ข้าราชการระดับอาวุโสและผู้จัดการ	466.4	223.5	16.4	123.0	101.7	1.8	-					
2. ผู้ประกอบวิชาชีพด้านต่างๆ	321.4	-	126.0	178.9	14.9	1.6	-					
3. ผู้ประกอบวิชาชีพด้านเทคนิคสาขาต่างๆ และอาชีพที่เกี่ยวข้อง	456.1	-	70.3	364.2	11.7	10.0	-					
4. เสมียน	322.4	-	67.0	232.2	3.4	19.8	-					
5. พนักงานบริการและพนักงานในร้านค้าและตลาด	873.0	5.1	31.1	338.4	301.7	196.7	-					
6. ผู้ปฏิบัติงานที่มีฝีมือในด้านการเกษตรและการประมง	39.9	-	1.5	14.5	14.3	9.5	-					
7. ผู้ปฏิบัติงานด้านความสามารถทางฝีมือและธุรกิจการค้าที่เกี่ยวข้อง	491.3	-	20.3	380.4	58.6	32.1	-					
8. ผู้ปฏิบัติการโรงงานและเครื่องจักรและผู้ปฏิบัติงานด้านการประกอบ	496.5	-	24.3	326.7	142.8	2.6	-					
9. อาชีพขั้นพื้นฐานต่างๆ ในด้านการขายและการให้บริการ	496.0	1.3	35.7	339.3	88.7	31.0	-					
10. คนงานซึ่งมิได้จำแนกไว้ในหมวดอื่น	30.2	-	4.0	23.6	1.0	0.9	0.7					

ตารางที่ 6 จำนวนผู้จ้างงาน จำแนกตามสถานภาพทำงาน อาชีพ และเพศ กรุงเทพมหานคร
TABLE 6 EMPLOYED PERSONS BY WORK STATUS, OCCUPATION AND SEX, BANGKOK

ไตรมาสที่ 3:2550 - Quarter 3:2007

หน่วยเป็นพัน : In Thousands

อาชีพ Occupation	สถานภาพจ้างงาน Work Status						การรวมกลุ่ม Members of Producers' Cooperatives	อาชีพ Occupation
	รวม Total	นายจ้าง Employer	รัฐจ้าง Government Employee	เอกชน Private Employee	จ้างส่วนตัว Own Account Worker	ครอบครัว Unpaid Family Worker		
ชาย	2,041.5	1,762	219.5	1,140.5	407.4	97.0	0.7	MALE
1. ผู้ปฏิบัติงานวิชาชีพหรือระดับอาวุโสและผู้จัดการ	321.5	172.5	11.5	76.3	60.0	1.1	-	1. Legislators, senior officials and managers
2. ผู้ประกอบวิชาชีพด้านต่างๆ	153.9	-	55.4	90.7	7.3	0.6	-	2. Professionals
3. ผู้ประกอบวิชาชีพด้านเทคนิคหลากหลายและอาชีพที่เกี่ยวข้อง	190.0	-	41.4	138.0	7.6	3.1	-	3. Technicians and associate professionals
4. เสมียน	94.1	-	22.1	69.7	0.5	1.9	-	4. Clerks
5. พนักงานบริการและพนักงานในร้านค้าและตลาด	328.5	2.5	20.9	146.9	94.6	63.6	-	5. Service workers and shop and market sales workers
6. ผู้ปฏิบัติงานที่มีฝีมือในด้านเกษตรและกรประมง	25.9	-	1.0	11.6	9.2	4.1	-	6. Skilled agricultural and fishery workers
7. ผู้ปฏิบัติงานด้านความงามทางผิวหนังและช่างการตัดผมที่เกี่ยวข้อง	350.9	-	19.9	278.9	38.7	13.4	-	7. Craft and related trades workers
8. ผู้ปฏิบัติการโรงงานและเครื่องจักรและผู้ปฏิบัติงานด้านการประกอบ	383.6	-	22.7	215.4	142.8	2.6	-	8. Plant and machine operators and assemblers
9. อาชีพขั้นพื้นฐานต่างๆ ในด้านการขายและการให้บริการ	178.5	1.3	22.8	102.0	46.8	5.7	-	9. Elementary occupations
10. คนงานซึ่งมิได้จำแนกไว้ในหมวดอื่น	14.7	-	2.0	11.1	-	0.9	0.7	10. Workers not classifiable by occupation
หญิง	1,951.7	53.6	177.1	1,180.5	331.4	209.1	-	FEMALE
1. ผู้ปฏิบัติงานวิชาชีพหรือระดับอาวุโสและผู้จัดการ	144.9	51.0	4.9	46.7	41.7	0.7	-	1. Legislators, senior officials and managers
2. ผู้ประกอบวิชาชีพด้านต่างๆ	167.4	-	70.6	88.2	7.6	1.0	-	2. Professionals
3. ผู้ประกอบวิชาชีพด้านเทคนิคหลากหลายและอาชีพที่เกี่ยวข้อง	266.2	-	28.9	226.2	4.1	6.9	-	3. Technicians and associate professionals
4. เสมียน	228.3	-	44.9	162.5	2.9	18.0	-	4. Clerks
5. พนักงานบริการและพนักงานในร้านค้าและตลาด	544.5	2.7	10.3	191.5	207.1	133.0	-	5. Service workers and shop and market sales workers
6. ผู้ปฏิบัติงานที่มีฝีมือในด้านเกษตรและกรประมง	14.1	-	0.5	3.0	5.2	5.4	-	6. Skilled agricultural and fishery workers
7. ผู้ปฏิบัติงานด้านความงามทางผิวหนังและช่างการตัดผมที่เกี่ยวข้อง	140.4	-	0.4	101.4	19.9	18.7	-	7. Craft and related trades workers
8. ผู้ปฏิบัติการโรงงานและเครื่องจักรและผู้ปฏิบัติงานด้านการประกอบ	112.9	-	1.6	111.2	-	-	-	8. Plant and machine operators and assemblers
9. อาชีพขั้นพื้นฐานต่างๆ ในด้านการขายและการให้บริการ	317.5	-	12.9	237.4	42.0	25.3	-	9. Elementary occupations
10. คนงานซึ่งมิได้จำแนกไว้ในหมวดอื่น	15.5	-	2.0	12.5	1.0	-	-	10. Workers not classifiable by occupation

ตารางที่ 7 จำนวนผู้จ้างงานทำ จำแนกตามสถานภาพทำงาน อุตสาหกรรม และเพศ กรุงเทพมหานคร กรุงเทพมหานคร

TABLE 7 EMPLOYED PERSONS BY WORK STATUS, INDUSTRY AND SEX, BANGKOK

ไตรมาสที่ 3/2550 : Quarter 3/2007

หน่วยเป็นพัน : In Thousands

อุตสาหกรรม	สถานภาพการทำงาน Work Status						การรวมกลุ่ม Members of Producers' Cooperatives	INDUSTRY
	รวม	นายจ้าง Employer	ลูกจ้างรัฐบาล Government Employee	ลูกจ้างเอกชน Private Employee	ทำงานส่วนตัว Own Account Worker	ช่วยธุรกิจ ครอบครัว Unpaid Family Worker		
	Total	Employer	Government Employee	Private Employee	Own Account Worker	Unpaid Family Worker	TOTAL	
ยอดรวม	3,993.2	229.9	396.6	2,321.1	738.8	306.1	0.7	
1. เกษตรกรรม การล่าสัตว์ และการป่าไม้	28.8	3.0	0.8	7.6	10.1	7.4	-	1. Agriculture, hunting and forestry
2. การประมง	12.4	1.9	-	3.8	4.6	2.1	-	2. Fishing
3. การทำเหมืองแร่ และเหมืองหิน	0.5	-	-	0.5	-	-	-	3. Mining and quarrying
4. การผลิต	842.6	38.3	4.4	725.3	40.0	34.6	-	4. Manufacturing
5. การไฟฟ้า ก๊าซ และการประปา	7.5	-	7.5	-	-	-	-	5. Electricity, gas and water supply
6. การก่อสร้าง	223.7	35.6	4.6	166.2	11.2	6.1	-	6. Construction
7. การขายส่ง การขายปลีก การซ่อมแซมยานยนต์ รถจักรยานยนต์ ของใช้ส่วนบุคคล และของใช้ ในครัวเรือน	957.1	75.8	2.0	472.3	268.7	138.2	-	7. Wholesale and retail trade, repair of motor vehicles motorcycles and personal and household goods
8. โรงแรม และภัตตาคาร	454.7	26.4	-	145.3	185.9	97.1	-	8. Hotel and restaurants
9. การขนส่ง สถานที่เก็บสินค้า และการคมนาคม	335.0	13.1	58.2	117.6	143.1	3.1	-	9. Transport, storage and communication
10. การเป็นสื่อกลางทางการเงิน	154.6	-	15.0	139.2	0.4	-	-	10. Financial intermediation
11. กิจกรรมด้านอสังหาริมทรัพย์ การให้เช่า และกิจกรรมทางธุรกิจ	300.5	19.3	4.6	243.1	25.3	8.2	-	11. Real estate, renting and business activities
12. การบริหารราชการ และการป้องกันประเทศ รวมทั้งการประกันสังคมภาคบังคับ	149.4	-	149.4	-	-	-	-	12. Public administration and defence, compulsory social security
13. การศึกษา	120.3	2.6	69.5	42.7	4.6	0.9	-	13. Education
14. งานด้านสุขภาพ และงานสังคมสงเคราะห์	97.4	3.5	43.4	45.9	3.3	0.6	0.7	14. Health and social work
15. กิจกรรมด้านบริการชุมชน สังคม และการบริการ ส่วนบุคคลอื่นๆ	164.5	10.5	32.3	74.3	40.7	6.8	-	15. Other community, social and personal service activity
16. ลูกจ้างในครัวเรือนส่วนบุคคล	108.9	-	-	108.9	-	-	-	16. Private households with employed persons
17. องค์การระหว่างประเทศและองค์การต่างประเทศ อื่นๆ และสมาชิก	0.5	-	-	0.5	-	-	-	17. Extra-territorial organizations and bodies อื่นๆ และสมาชิก
18. ไม่ทราบ	34.8	-	5.0	28.0	1.0	0.9	-	18. Unknown

ตารางที่ 7 จำนวนผู้จ้างงาน จำแนกตามสถานภาพการทำงาน สถานะการทำงาน และเพศ กรุงเทพมหานคร

TABLE 7 EMPLOYED PERSONS BY WORK STATUS, INDUSTRY AND SEX, BANGKOK METROPOLIS

ไตรมาสที่ 3:2559, Quarter 3:2007

นับพันผู้จ้างงาน, In Thousands

อุตสาหกรรม Industry	สถานภาพการทำงาน Work Status								อุตสาหกรรม Industry	
	รวม Total	นายจ้าง Employer	ผู้จ้างรัฐบาล Government Employee	ผู้จ้างเอกชน Private Employee		ทำงานส่วนตัว Own Account Worker		ครอบครัว unpaid Family Worker		กรรมาชนผู้ ผลิต Producers' Cooperatives
				รวม Total	นายจ้าง Employer	ผู้จ้างรัฐบาล Government Employee	ผู้จ้างเอกชน Private Employee			
ชาย	2,041.5	176.2	219.5	1,140.5	407.4	97.0	0.7	MALE		
1. เกษตรกรรม การล่าสัตว์ และการป่าไม้	17.4	1.8	0.4	6.1	6.8	2.3	-	1. Agriculture, hunting and forestry		
2. การประมง	9.1	1.9	-	3.0	2.4	1.8	-	2. Fishing		
3. การทำเหมืองแร่และเหมืองหิน	-	-	-	-	-	-	-	3. Mining and quarrying		
4. การผลิต	413.3	30.6	3.4	350.7	18.8	9.9	-	4. Manufacturing		
5. การไฟฟ้า ก๊าซ และการประปา	6.5	-	6.5	-	-	-	-	5. Electricity, gas and water supply		
6. การก่อสร้าง	178.6	34.6	4.0	127.9	10.8	1.4	-	6. Construction		
7. การขายส่ง การขายปลีก การซ่อมแซมยานยนต์และรถจักรยานยนต์ ซองใส่ส่วนบุคคล และของในครัวเรือน	497.4	61.7	1.2	256.0	133.6	44.9	-	7. Wholesale and retail trade, repair of motor vehicles motorcycles and personal and household goods		
8. โรงแรม และภัตตาคาร	157.8	11.5	-	53.6	62.3	30.4	-	8. Hotel and restaurants		
9. การขนส่ง สถานที่ที่กินดื่ม และการ मन	277.2	11.5	44.0	77.8	143.1	0.9	-	9. Transport, storage and communication		
10. การเงิน อสังหาริมทรัพย์ และประกันภัย	61.4	-	3.1	58.2	-	-	-	10. Financial intermediation		
11. กิจกรรมด้านอสังหาริมทรัพย์ การให้เช่า และกิจกรรมทางธุรกิจ	156.8	15.6	4.2	119.4	14.4	3.3	-	11. Real estate, renting and business activities		
12. การบริหารราชการ และการป้องกันประเทศ รวมทั้งการป้องกันสังคมภาคบังคับ	90.2	-	90.2	-	-	-	-	12. Public administration and defence, compulsory social security		
13. การศึกษา	44.9	0.5	29.0	14.9	0.4	-	-	13. Education		
14. งานด้านสุขภาพ และงานสังคมสงเคราะห์	27.6	1.4	12.8	12.0	0.7	-	0.7	14. Health and social work		
15. กิจกรรมด้านบริการชุมชน สังคม และอาสาสมัคร	66.9	5.2	17.8	28.4	14.1	1.3	-	15. Other community, social and personal service activity		
16. ผู้จ้างในครัวเรือนส่วนบุคคล	17.7	-	-	17.7	-	-	-	16. Private households with employed persons		
17. องค์การระหว่างประเทศของกิจการต่างประเทศ อื่นๆ และสมาชิก	0.5	-	-	0.5	-	-	-	17. Extra-territorial organizations and bodies		
18. ไม่ทราบ	18.2	-	3.0	14.3	-	0.9	-	18. Unknown		
หญิง	1,951.7	53.6	177.1	1,180.5	331.4	209.1	-	FEMALE		
1. เกษตรกรรม การล่าสัตว์ และการป่าไม้	11.5	1.2	0.4	1.5	3.3	5.1	-	1. Agriculture, hunting and forestry		
2. การประมง	3.3	-	-	0.8	2.2	0.3	-	2. Fishing		
3. การทำเหมืองแร่และเหมืองหิน	0.5	-	-	0.5	-	-	-	3. Mining and quarrying		
4. การผลิต	429.3	7.7	1.0	374.6	21.2	24.8	-	4. Manufacturing		
5. การไฟฟ้า ก๊าซ และการประปา	1.1	-	1.1	-	-	-	-	5. Electricity, gas and water supply		
6. การก่อสร้าง	45.1	1.0	0.6	38.3	0.4	4.8	-	6. Construction		
7. การขายส่ง การขายปลีก การซ่อมแซมยานยนต์และรถจักรยานยนต์ ซองใส่ส่วนบุคคล และของในครัวเรือน	459.7	14.1	0.8	216.3	135.1	93.4	-	7. Wholesale and retail trade, repair of motor vehicles motorcycles and personal and household goods		
8. โรงแรม และภัตตาคาร	296.9	14.9	-	91.7	123.6	66.7	-	8. Hotel and restaurants		
9. การขนส่ง สถานที่ที่กินดื่ม และการ मन	57.8	1.6	14.2	39.8	-	2.2	-	9. Transport, storage and communication		
10. การเงิน อสังหาริมทรัพย์ และประกันภัย	93.2	-	11.8	81.0	0.4	-	-	10. Financial intermediation		
11. กิจกรรมด้านอสังหาริมทรัพย์ การให้เช่า และกิจกรรมทางธุรกิจ	143.6	3.7	0.4	123.7	10.9	4.9	-	11. Real estate, renting and business activities		
12. การบริหารราชการ และการป้องกันประเทศ รวมทั้งการป้องกันสังคมภาคบังคับ	59.2	-	59.2	-	-	-	-	12. Public administration and defence, compulsory social security		
13. การศึกษา	75.5	2.1	40.5	27.8	4.2	0.9	-	13. Education		
14. งานด้านสุขภาพ และงานสังคมสงเคราะห์	69.8	2.1	30.6	33.9	2.6	0.6	-	14. Health and social work		
15. กิจกรรมด้านบริการชุมชน สังคม และอาสาสมัคร	97.6	5.2	14.5	45.9	26.5	5.5	-	15. Other community, social and personal service activity		
16. ผู้จ้างในครัวเรือนส่วนบุคคล	91.1	-	-	91.1	-	-	-	16. Private households with employed persons		
17. องค์การระหว่างประเทศของกิจการต่างประเทศ อื่นๆ และสมาชิก	-	-	-	-	-	-	-	17. Extra-territorial organizations and bodies		
18. ไม่ทราบ	16.6	-	2.0	13.6	1.0	-	-	18. Unknown		

ตารางที่ 8 จำนวนผู้จ้างทำ จำนวนตามอาชีพ จำนวนชั่วโมงทำงานต่อสัปดาห์ การมีเวลาเหลือพอและต้องการทำงานเพิ่มขึ้น และเพศ กรุงเทพมหานคร
TABLE 8 EMPLOYED PERSONS BY OCCUPATION, HOURS WORKED PER WEEK, AVAILABILITY FOR ADDITIONAL WORK AND SEX, BANGKOK METROPOLIS

ไตรมาสที่ 3/2550 : Quarter 3/2007

หน่วยเป็นพัน : In Thousands

จำนวนชั่วโมงทำงาน เพศและ การมีเวลาเหลือพอ และต้องการทำงานเพิ่มขึ้น	อาชีพ Occupation											HOURS WORKED, SEX AND AVAILABILITY FOR ADDITIONAL WORK
	รวม	ผู้บัญญัติกฎหมาย และ ผู้จัดการ Legislators & Managers	วิชาชีพ ด้านต่างๆ Professional	วิชาชีพ ด้านเทคนิค Technicians	เสมียน Clerks	พนักงาน บริการ Service Workers	ด้านเกษตร และประมง Agricultural & Fishery	ด้านความ สามารถทางฝีมือ Craft & related trades	ผู้ปฏิบัติงาน โรงงานเครื่องจักร Plant & Machine operators	อาชีพ ฐานต่างๆ Elementary occupations	คนงานซึ่งมี ได้จำแนกไว้ ในหมวดอื่น Not classifiable	
ยอดรวม	3,993.2	466.4	321.4	456.1	322.4	873.0	39.9	491.3	496.5	496.0	30.2	30.2
มี	2.6	0.8	-	-	-	-	-	1.1	-	0.7	-	Available
ไม่มี	3,990.6	465.6	321.4	456.1	322.4	873.0	39.9	490.3	496.5	495.3	30.2	Not available
มีงานประจำแต่ไม่ได้ทำงาน	12.4	2.2	-	1.1	3.2	0.7	-	3.2	1.4	0.6	-	With job not work
มี	1.1	0.3	-	-	-	-	-	0.7	-	-	-	Available
ไม่มี	11.3	1.9	-	1.1	3.2	0.7	-	2.5	1.4	0.6	-	Not available
1-9 ชั่วโมง	4.1	-	2.3	-	-	1.8	-	-	-	-	-	1-9 hours
มี	-	-	-	-	-	-	-	-	-	-	-	Available
ไม่มี	4.1	-	2.3	-	-	1.8	-	-	-	-	-	Not available
10-19 ชั่วโมง	12.9	1.9	1.8	0.9	-	5.4	-	0.4	-	2.5	-	10-19 hours
มี	0.4	-	-	-	-	-	-	0.4	-	-	-	Available
ไม่มี	12.6	1.9	1.8	0.9	-	5.4	-	-	-	2.5	-	Not available
20-29 ชั่วโมง	45.7	5.2	8.7	3.3	2.5	9.7	3.3	4.0	0.5	8.6	-	20-29 hours
มี	1.2	0.5	-	-	-	-	-	-	-	0.7	-	Available
ไม่มี	44.6	4.7	8.7	3.3	2.5	9.7	3.3	4.0	0.5	7.9	-	Not available
30-34 ชั่วโมง	59.0	11.5	3.1	4.5	4.2	16.3	3.1	6.2	2.7	7.4	-	30-34 hours
มี	-	-	-	-	-	-	-	-	-	-	-	Available
ไม่มี	59.0	11.5	3.1	4.5	4.2	16.3	3.1	6.2	2.7	7.4	-	Not available
35-39 ชั่วโมง	191.0	10.2	68.0	31.7	26.8	22.8	1.7	9.7	4.2	15.1	0.7	35-39 hours
มี	-	-	-	-	-	-	-	-	-	-	-	Available
ไม่มี	191.0	10.2	68.0	31.7	26.8	22.8	1.7	9.7	4.2	15.1	0.7	Not available
40-49 ชั่วโมง	2,479.1	281.9	229.8	386.8	260.0	375.0	8.8	327.4	317.3	265.7	26.3	40-49 hours
มี	-	-	-	-	-	-	-	-	-	-	-	Available
ไม่มี	2,479.1	281.9	229.8	386.8	260.0	375.0	8.8	327.4	317.3	265.7	26.3	Not available
50 ชั่วโมงขึ้นไป	1,188.9	153.4	7.7	27.9	25.7	441.2	23.0	140.5	170.3	196.1	3.2	50 hours and over
มี	-	-	-	-	-	-	-	-	-	-	-	Available
ไม่มี	1,188.9	153.4	7.7	27.9	25.7	441.2	23.0	140.5	170.3	196.1	3.2	Not available

ตารางที่ 8 จำนวนผู้ปฏิบัติงาน ชั่วโมงตามอาชีพ จำนวนชั่วโมงทำงานต่อสัปดาห์ การมีงานทำและโดยอาชีพตามเพศ และเขต กรุงเทพมหานคร
 TABLE 8 EMPLOYED PERSONS BY OCCUPATION, HOURS WORKED PER WEEK, AVAILABILITY FOR ADDITIONAL WORK AND SEX, BANGKOK METROPOLIS

จำนวนชั่วโมงทำงาน เพศ และ การมีงานทำและ โดยอาชีพตามอาชีพขั้นต้น	อาชีพ Occupation											HOURS WORKED, SEX AND AVAILABILITY FOR ADDITIONAL WORK
	รวม Total	ผู้บัญญัติกฎหมาย และ ผู้จัดการ Legislators & Managers	วิชาชีพ ด้านต่างๆ Profes- sional	วิศวกร ด้านเทคนิค Technicians	เสมียน Clerks	พนักงาน บริการ Service Workers	ด้านการเกษตร และประมง Agricultural & Fishery	ด้านการ ช่าง Craft	ผู้ปฏิบัติงาน โรงงานเครื่องจักร Plant & Machine operators	อาชีพขั้น ต้นต่างๆ Elementary occupations	ไม่สามารถ จำแนก Not classifiable	
มี	2,041.5	321.5	153.9	190.0	94.1	328.5	25.9	350.9	383.6	178.5	14.7	Available
ไม่มี	1.9	0.8	-	-	-	-	-	0.7	-	0.4	-	Available
มีงานทำและจำนวนชั่วโมงทำงาน	2,039.6	320.6	153.9	190.0	94.1	328.5	25.9	350.2	383.6	178.1	14.7	Not available
มี	6.7	1.8	-	0.6	-	-	-	3.2	0.5	0.6	-	With job not work
ไม่มี	1.1	0.3	-	-	-	-	-	0.7	-	-	-	Available
1-9 ชั่วโมง	5.6	1.4	-	0.6	-	-	-	2.5	0.5	0.6	-	Not available
มี	2.3	-	2.3	-	-	-	-	-	-	-	-	1-9 hours
ไม่มี	-	-	-	-	-	-	-	-	-	-	-	Available
10-19 ชั่วโมง	2.3	-	2.3	-	-	-	-	-	-	-	-	Not available
มี	4.9	0.8	0.9	-	-	2.4	-	-	-	0.8	-	10-19 hours
ไม่มี	-	-	-	-	-	-	-	-	-	-	-	Available
20-29 ชั่วโมง	4.9	0.8	0.9	-	-	2.4	-	-	-	0.8	-	Not available
มี	22.2	4.2	3.8	1.9	-	2.8	3.1	3.0	0.5	2.8	-	20-29 hours
ไม่มี	0.9	0.5	-	-	-	-	-	-	-	0.4	-	Available
30-34 ชั่วโมง	21.4	3.8	3.8	1.9	-	2.8	3.1	3.0	0.5	2.5	-	Not available
มี	31.6	5.8	1.3	1.7	0.3	9.5	3.1	4.7	2.7	2.5	-	30-34 hours
ไม่มี	-	-	-	-	-	-	-	-	-	-	-	Available
35-39 ชั่วโมง	31.6	5.8	1.3	1.7	0.3	9.5	3.1	4.7	2.7	2.5	-	Not available
มี	92.5	8.2	30.9	14.1	8.3	8.1	1.0	8.3	3.5	9.8	0.4	35-39 hours
ไม่มี	-	-	-	-	-	-	-	-	-	-	-	Available
40-49 ชั่วโมง	92.5	8.2	30.9	14.1	8.3	8.1	1.0	8.3	3.5	9.8	0.4	Not available
มี	1,269.9	200.9	109.0	156.3	75.6	149.9	5.6	244.2	222.3	93.4	12.8	40-49 hours
ไม่มี	-	-	-	-	-	-	-	-	-	-	-	Available
50 ชั่วโมงขึ้นไป	1,269.9	200.9	109.0	156.3	75.6	149.9	5.6	244.2	222.3	93.4	12.8	Not available
มี	611.3	99.7	5.7	15.5	9.9	155.8	13.1	87.6	153.9	68.5	1.5	50 hours and over
ไม่มี	-	-	-	-	-	-	-	-	-	-	-	Available
หญิง	611.3	99.7	5.7	15.5	9.9	155.8	13.1	87.6	153.9	68.5	1.5	Not available
หญิง	1,951.7	1,449	1,674	2,662	2,283	5,445	14.1	1,404	1,129	317.5	15.5	FEMALE
มี	0.7	-	-	-	-	-	-	0.4	-	0.3	-	Available
ไม่มี	1,951.0	1,449	1,674	2,662	2,283	5,445	14.1	1,401	1,129	317.2	15.5	Not available
มีงานทำและจำนวนชั่วโมงทำงาน	5.7	0.4	-	0.5	3.2	0.7	-	-	0.9	-	-	With job not work
มี	-	-	-	-	-	-	-	-	-	-	-	Available
1-9 ชั่วโมง	5.7	0.4	-	0.5	3.2	0.7	-	-	0.9	-	-	Not available
มี	1.8	-	-	-	-	1.8	-	-	-	-	-	1-9 hours
ไม่มี	-	-	-	-	-	-	-	-	-	-	-	Available
10-19 ชั่วโมง	1.8	-	-	-	-	1.8	-	-	-	-	-	Not available
มี	8.0	1.1	0.8	0.9	-	3.1	-	0.4	-	1.7	-	10-19 hours
ไม่มี	0.4	-	-	-	-	-	-	0.4	-	-	-	Available
20-29 ชั่วโมง	7.7	1.1	0.8	0.9	-	3.1	-	0.4	-	1.7	-	Not available
มี	23.5	1.0	4.9	1.4	2.5	6.9	0.2	0.9	-	5.8	-	20-29 hours
ไม่มี	0.3	-	-	-	-	-	-	-	-	0.3	-	Available
30-34 ชั่วโมง	23.2	1.0	4.9	1.4	2.5	6.9	0.2	0.9	-	5.5	-	Not available
มี	27.4	5.7	1.8	2.8	3.8	6.8	-	1.6	-	4.9	-	30-34 hours
ไม่มี	-	-	-	-	-	-	-	-	-	-	-	Available
35-39 ชั่วโมง	27.4	5.7	1.8	2.8	3.8	6.8	-	1.6	-	4.9	-	Not available
มี	98.4	2.0	37.1	17.7	18.5	14.7	0.7	1.4	0.7	5.3	0.3	35-39 hours
ไม่มี	-	-	-	-	-	-	-	-	-	-	-	Available
40-49 ชั่วโมง	98.4	2.0	37.1	17.7	18.5	14.7	0.7	1.4	0.7	5.3	0.3	Not available
มี	1,209.2	81.1	120.8	230.5	184.5	225.1	3.2	83.2	95.0	172.3	13.6	40-49 hours
ไม่มี	-	-	-	-	-	-	-	-	-	-	-	Available
50 ชั่วโมงขึ้นไป	1,209.2	81.1	120.8	230.5	184.5	225.1	3.2	83.2	95.0	172.3	13.6	Not available
มี	577.6	53.7	2.0	12.4	15.8	285.4	9.9	52.9	16.4	127.5	1.6	50 hours and over
ไม่มี	-	-	-	-	-	-	-	-	-	-	-	Available
หญิง	577.6	53.7	2.0	12.4	15.8	285.4	9.9	52.9	16.4	127.5	1.6	Not available

ข้อมูลวันที่ 2,259, Quarter 3,2007

หน่วยนับพัน : In Thousands

ตารางที่ 9 จำนวนผู้มีงานทำ จำนวนผู้มีงานทำ จำนวนชั่วโมงทำงานต่อสัปดาห์ การมีเวลาเหลือพอและต้องการทำงานเพิ่มขึ้น และเพศ กรุงเทพมหานคร (ต่อ)

TABLE 9 EMPLOYED PERSONS BY INDUSTRY, HOURS WORKED PER WEEK, AVAILABILITY FOR ADDITIONAL WORK AND SEX, BANGKOK (Contd.)

ไตรมาสที่ 3:2550 : Quarter 3/2007

หน่วยเป็นพัน : In Thousands

จำนวนชั่วโมงทำงาน เพศ และ การมีเวลาเหลือพอ และต้องการทำงานเพิ่มขึ้น	อุตสาหกรรม (ต่อ) Industry (Contd.)										HOURS WORKED, SEX AND AVAILABILITY FOR ADDITIONAL WORK
	สื่อกลาง ทางการเงิน Financial intermediation	อสังหาริมทรัพย์ และการให้เช่า Real estate & Renting	บริหารราชการ และป้องกันประเทศ Public adminis- tration & Defence	การศึกษา Education	ด้านสุขภาพและ สังคมสงเคราะห์ Health & Social work	บริการ ชุมชน สังคม & Social	ธุรกิจบริการ- เรือนส่วนบุคคล Private households with employed persons	องค์กร ระหว่างประเทศ Extra-territorial organizations	ไม่ทราบ	Unknown	
ยอดรวม	154.6	300.5	149.4	120.3	97.4	164.5	108.9	0.5	34.8	34.8	Available
มี	-	-	-	-	-	0.7	-	-	-	-	Available
ไม่มี	154.6	300.5	149.4	120.3	97.4	163.9	108.9	0.5	34.8	34.8	Not available
มีงานประจำแต่ไม่ได้ทำงาน	-	1.6	0.6	-	0.5	-	-	-	-	-	With job not work
มี	-	-	-	-	-	-	-	-	-	-	Available
ไม่มี	-	1.6	0.6	-	0.5	-	-	-	-	-	Not available
1-9 ชั่วโมง	-	-	-	2.3	-	-	0.7	-	-	-	1-9 hours
มี	-	-	-	-	-	-	-	-	-	-	Available
ไม่มี	-	-	-	2.3	-	-	0.7	-	-	-	Not available
10-19 ชั่วโมง	0.8	0.5	0.9	1.3	-	1.4	-	-	-	-	10-19 hours
มี	-	-	-	-	-	-	-	-	-	-	Available
ไม่มี	0.8	0.5	0.9	1.3	-	1.4	-	-	-	-	Not available
20-29 ชั่วโมง	-	1.1	3.1	6.3	0.4	6.5	-	-	-	-	20-29 hours
มี	-	-	-	-	-	0.7	-	-	-	-	Available
ไม่มี	-	1.1	3.1	6.3	0.4	5.8	-	-	-	-	Not available
30-34 ชั่วโมง	2.2	1.9	0.7	0.5	0.7	1.4	1.0	-	-	-	30-34 hours
มี	-	-	-	-	-	-	-	-	-	-	Available
ไม่มี	2.2	1.9	0.7	0.5	0.7	1.4	1.0	-	-	-	Not available
35-39 ชั่วโมง	10.0	7.4	64.6	46.6	21.0	14.0	0.5	0.5	0.4	0.4	35-39 hours
มี	-	-	-	-	-	-	-	-	-	-	Available
ไม่มี	10.0	7.4	64.6	46.6	21.0	14.0	0.5	0.5	0.4	0.4	Not available
40-49 ชั่วโมง	137.9	225.0	78.0	61.7	66.6	79.9	34.5	-	32.3	32.3	40-49 hours
มี	-	-	-	-	-	-	-	-	-	-	Available
ไม่มี	137.9	225.0	78.0	61.7	66.6	79.9	34.5	-	32.3	32.3	Not available
50 ชั่วโมงขึ้นไป	3.7	63.0	1.6	1.6	8.3	61.3	72.2	-	2.1	2.1	50 hours and over
มี	-	-	-	-	-	-	-	-	-	-	Available
ไม่มี	3.7	63.0	1.6	1.6	8.3	61.3	72.2	-	2.1	2.1	Not available

ตารางที่ 9 จำนวนผู้จ้างงาน จำนวนคนอุตสาหกรรม จำนวนชั่วโมงทำงานต่อสัปดาห์ การมีลูกหาเลี้ยงและต้องการทำงานเพิ่ม และเพศ กรุงเทพมหานคร (ต่อ)

TABLE 9 EMPLOYED PERSONS BY INDUSTRY, HOURS WORKED PER WEEK, AVAILABILITY FOR ADDITIONAL WORK AND SEX, BANGKOK (Contd.)

ไตรมาสที่ 3/2550 : Quarter 3/2007

หน่วยนับพัน : In Thousands

จำนวนชั่วโมงทำงาน เพศ และ การมีลูกหาเลี้ยง และต้องการทำงานเพิ่ม	อุตสาหกรรม (ต่อ) Industry (Contd.)										HOURS WORKED, SEX AND AVAILABILITY FOR ADDITIONAL WORK
	สื่อกลาง ทางการเงิน Financial intermediation	อสังหาริมทรัพย์ และการให้เช่า Real estate & Renting	บริการราชการ และป้องกันประเทศ Public adminis- tration & Defence	การศึกษา Education	สุขภาพและ สังคมและสวัสดิการ Health & Social work	บริการ ชุมชนสังคม Other community & Social	ลูกจ้างในครัว- เรือนส่วนบุคคล Private households with employed persons	องค์กร ระหว่างประเทศ Extra-territorial organizations	ไม่ทราบ Unknown	MALE	
ทั้งหมด	61.4	156.8	90.2	44.9	27.6	66.9	17.7	0.5	18.2	18.2	Available
มีงานประจำทำ ไม่ทำ	61.4	156.8	90.2	44.9	27.6	66.5	17.7	0.5	18.2	18.2	Not available
มีงานประจำทำ ไม่ทำ	-	-	0.6	-	-	-	-	-	-	-	With job not work
มีงานประจำทำ ไม่ทำ	-	-	-	-	-	-	-	-	-	-	Available
มีงานประจำทำ ไม่ทำ	-	-	0.6	-	-	-	-	-	-	-	Not available
1-9 ชั่วโมง	-	-	-	2.3	-	-	-	-	-	-	1-9 hours
มีงานประจำทำ ไม่ทำ	-	-	-	2.3	-	-	-	-	-	-	Available
มีงานประจำทำ ไม่ทำ	-	-	-	-	-	-	-	-	-	-	Not available
10-19 ชั่วโมง	-	-	0.5	0.8	-	0.6	-	-	-	-	10-19 hours
มีงานประจำทำ ไม่ทำ	-	-	-	-	-	-	-	-	-	-	Available
มีงานประจำทำ ไม่ทำ	-	-	0.5	0.8	-	0.6	-	-	-	-	Not available
20-29 ชั่วโมง	-	-	1.5	0.9	0.4	1.9	-	-	-	-	20-29 hours
มีงานประจำทำ ไม่ทำ	-	-	-	-	-	-	-	-	-	-	Available
มีงานประจำทำ ไม่ทำ	-	-	1.5	0.9	0.4	1.5	-	-	-	-	Not available
30-34 ชั่วโมง	0.4	0.5	-	-	0.7	-	-	-	-	-	30-34 hours
มีงานประจำทำ ไม่ทำ	-	-	-	-	-	-	-	-	-	-	Available
มีงานประจำทำ ไม่ทำ	0.4	0.5	-	-	0.7	-	-	-	-	-	Not available
35-39 ชั่วโมง	4.7	6.0	36.4	20.3	4.7	8.2	-	-	-	-	35-39 hours
มีงานประจำทำ ไม่ทำ	-	-	-	-	-	-	-	-	-	-	Available
มีงานประจำทำ ไม่ทำ	4.7	6.0	36.4	20.3	4.7	8.2	-	-	-	-	Not available
40-49 ชั่วโมง	56.2	100.0	50.3	19.6	20.3	33.2	11.7	-	17.3	17.3	40-49 hours
มีงานประจำทำ ไม่ทำ	-	-	-	-	-	-	-	-	-	-	Available
มีงานประจำทำ ไม่ทำ	56.2	100.0	50.3	19.6	20.3	33.2	11.7	-	17.3	17.3	Not available
50 ชั่วโมงขึ้นไป	-	50.2	0.9	0.9	1.6	23.0	6.0	-	0.9	0.9	50 hours and over
มีงานประจำทำ ไม่ทำ	-	-	-	-	-	-	-	-	-	-	Available
มีงานประจำทำ ไม่ทำ	-	50.2	0.9	0.9	1.6	23.0	6.0	-	0.9	0.9	Not available
หญิง	93.2	143.6	59.2	75.5	69.8	97.3	91.1	-	16.6	16.6	FEMALE
มีงานประจำทำ ไม่ทำ	-	1.6	-	-	0.5	-	-	-	-	-	Available
มีงานประจำทำ ไม่ทำ	-	1.6	-	-	0.5	-	-	-	-	-	Not available
1-9 ชั่วโมง	-	-	-	-	-	-	0.7	-	-	-	1-9 hours
มีงานประจำทำ ไม่ทำ	-	-	-	-	-	-	-	-	-	-	Available
มีงานประจำทำ ไม่ทำ	-	-	-	-	-	-	-	-	-	-	Not available
10-19 ชั่วโมง	0.8	0.5	0.5	0.4	-	0.9	-	-	-	-	10-19 hours
มีงานประจำทำ ไม่ทำ	-	-	-	-	-	-	-	-	-	-	Available
มีงานประจำทำ ไม่ทำ	-	-	-	-	-	-	-	-	-	-	Not available
20-29 ชั่วโมง	0.8	0.5	0.5	0.4	-	0.9	-	-	-	-	20-29 hours
มีงานประจำทำ ไม่ทำ	-	-	-	-	-	-	-	-	-	-	Available
มีงานประจำทำ ไม่ทำ	-	-	-	-	-	-	-	-	-	-	Not available
30-34 ชั่วโมง	1.8	1.4	0.7	0.5	-	1.4	1.0	-	-	-	30-34 hours
มีงานประจำทำ ไม่ทำ	-	-	-	-	-	-	-	-	-	-	Available
มีงานประจำทำ ไม่ทำ	-	-	-	-	-	-	-	-	-	-	Not available
35-39 ชั่วโมง	1.8	1.4	0.7	0.5	-	1.4	1.0	-	-	-	35-39 hours
มีงานประจำทำ ไม่ทำ	5.3	1.3	28.2	26.3	16.3	5.8	0.5	-	0.4	0.4	Available
มีงานประจำทำ ไม่ทำ	5.3	1.3	28.2	26.3	16.3	5.8	0.5	-	0.4	0.4	Not available
40-49 ชั่วโมง	81.7	124.9	27.6	42.1	46.3	46.7	22.8	-	15.0	15.0	40-49 hours
มีงานประจำทำ ไม่ทำ	-	-	-	-	-	-	-	-	-	-	Available
มีงานประจำทำ ไม่ทำ	81.7	124.9	27.6	42.1	46.3	46.7	22.8	-	15.0	15.0	Not available
50 ชั่วโมงขึ้นไป	3.7	12.8	0.7	0.7	6.7	38.3	66.2	-	1.2	1.2	50 hours and over
มีงานประจำทำ ไม่ทำ	-	-	-	-	-	-	-	-	-	-	Available
มีงานประจำทำ ไม่ทำ	3.7	12.8	0.7	0.7	6.7	38.3	66.2	-	1.2	1.2	Not available

ตารางที่ 10 จำนวนผู้มีงานทำ จำแนกตามสถานภาพการทำงาน จำนวนชั่วโมงทำงานต่อสัปดาห์ การมีเวลาเหลือพอและต้องการทำงานเพิ่มขึ้น และเขต กรุงเทพมหานคร

TABLE 10 EMPLOYED PERSONS BY WORK STATUS, HOURS WORKED PER WEEK, AVAILABILITY FOR ADDITIONAL WORK AND SEX, BANGKOK METROPOLIS

ไตรมาสที่ 3/2550 : Quarter 3/2007

หน่วยเป็นพัน : In Thousands

จำนวนชั่วโมงทำงาน เพศ และ การมีเวลาเหลือพอ และต้องการทำงานเพิ่มขึ้น	รวม	สถานภาพการทำงาน Work Status						การรวมกลุ่ม Members of Producers' Cooperatives	ช่วยธุรกิจ ครอบครัว Unpaid Family Worker	HOURS WORKED, SEX AND AVAILABILITY FOR ADDITIONAL WORK
		นายจ้าง Employer	รัฐจ้าง Government Employee	จ้างเอกชน Private Employee	ทำงานส่วนตัว Own Account Worker	ครอบครัว Unpaid Family Worker	Members of Producers' Cooperatives			
ยอดรวม	3,993.2	229.9	396.6	2,321.1	738.8	306.1	0.7	306.1	TOTAL	
มี	2.6	0.8	-	0.7	1.1	-	-	-	Available	
ไม่มี	3,990.6	229.0	396.6	2,320.4	737.8	306.1	0.7	306.1	Not available	
มีงานประจำแต่ไม่ได้ทำงาน	12.4	1.8	1.0	4.6	5.0	-	-	-	With job not work	
มี	1.1	0.3	-	-	0.7	-	-	-	Available	
ไม่มี	11.3	1.4	1.0	4.6	4.3	-	-	-	Not available	
1-9 ชั่วโมง	4.1	-	2.3	0.7	1.1	-	-	-	1-9 hours	
มี	-	-	-	-	-	-	-	-	Available	
ไม่มี	4.1	-	2.3	0.7	1.1	-	-	-	Not available	
10-19 ชั่วโมง	12.9	1.1	2.2	5.6	3.0	1.1	-	1.1	10-19 hours	
มี	0.4	-	-	-	0.4	-	-	-	Available	
ไม่มี	12.6	1.1	2.2	5.6	2.6	1.1	-	1.1	Not available	
20-29 ชั่วโมง	45.7	2.8	11.4	13.5	13.3	4.8	-	4.8	20-29 hours	
มี	1.2	0.5	-	0.7	-	-	-	-	Available	
ไม่มี	44.6	2.3	11.4	12.8	13.3	4.8	-	4.8	Not available	
30-34 ชั่วโมง	59.0	5.9	1.5	25.5	17.6	8.5	-	8.5	30-34 hours	
มี	-	-	-	-	-	-	-	-	Available	
ไม่มี	59.0	5.9	1.5	25.5	17.6	8.5	-	8.5	Not available	
35-39 ชั่วโมง	191.0	3.1	152.4	23.0	7.7	4.7	-	4.7	35-39 hours	
มี	-	-	-	-	-	-	-	-	Available	
ไม่มี	191.0	3.1	152.4	23.0	7.7	4.7	-	4.7	Not available	
40-49 ชั่วโมง	2,479.1	134.4	203.9	1,875.3	161.1	103.7	0.7	103.7	40-49 hours	
มี	-	-	-	-	-	-	-	-	Available	
ไม่มี	2,479.1	134.4	203.9	1,875.3	161.1	103.7	0.7	103.7	Not available	
50 ชั่วโมงขึ้นไป	1,188.9	80.8	21.9	372.8	530.0	183.4	-	183.4	50 hours and over	
มี	-	-	-	-	-	-	-	-	Available	
ไม่มี	1,188.9	80.8	21.9	372.8	530.0	183.4	-	183.4	Not available	

ตารางที่ 10 จำนวนผู้มีงานทำ จำแนกตามสถานภาพการทำงาน จำนวนชั่วโมงทำงานต่อสัปดาห์ การมีเวลาเหลือพอและต้องการทำงานเพิ่มขึ้น และเพศ กรุงเทพมหานคร (ต่อ)

TABLE 10 EMPLOYED PERSONS BY WORK STATUS, HOURS WORKED PER WEEK, AVAILABILITY FOR ADDITIONAL WORK AND SEX, BANGKOK METROPOLIS (Contd.)

ไตรมาสที่ 3/2550 : Quarter 3/2007

หน่วยเป็นพัน : In Thousands

จำนวนชั่วโมงทำงาน เพศ และ การมีเวลาเหลือพอ และต้องการทำงานเพิ่มขึ้น	สถานภาพการทำงาน Work Status										รวม	ช่วยธุรกิจ ครอบครัว Unpaid Family Worker	การรวมกลุ่ม Members of Producers' Cooperatives	HOURS WORKED, SEX AND AVAILABILITY FOR ADDITIONAL WORK
	นายจ้าง Employer	ลูกจ้างรัฐบาล Government Employee	ลูกจ้างเอกชน Private Employee	ทำงานส่วนตัว Own Account Worker	รวม	นายจ้าง Employer	ลูกจ้างรัฐบาล Government Employee	ลูกจ้างเอกชน Private Employee	ทำงานส่วนตัว Own Account Worker	รวม				
ยอดรวม (หญิง)	1,951.7	177.1	1,180.5	331.4	209.1	1,951.7	177.1	1,180.5	331.4	209.1	-	TOTAL (FEMALE)	Available	
มี	0.7	-	0.3	0.4	-	0.7	-	0.3	0.4	-	-	Available	Available	
ไม่มี	1,951.0	177.1	1,180.2	331.1	209.1	1,951.0	177.1	1,180.2	331.1	209.1	-	Not available	Not available	
มีงานประจำแต่ไม่ได้ทำงาน	5.7	0.5	2.9	2.3	-	5.7	0.5	2.9	2.3	-	-	With job not work	With job not work	
มี	-	-	-	-	-	-	-	-	-	-	-	Available	Available	
ไม่มี	5.7	0.5	2.9	2.3	-	5.7	0.5	2.9	2.3	-	-	Not available	Not available	
1-9 ชั่วโมง	1.8	-	0.7	1.1	-	1.8	-	0.7	1.1	-	-	1-9 hours	1-9 hours	
มี	-	-	-	-	-	-	-	-	-	-	-	Available	Available	
ไม่มี	1.8	-	0.7	1.1	-	1.8	-	0.7	1.1	-	-	Not available	Not available	
10-19 ชั่วโมง	8.0	0.9	3.9	1.9	0.6	8.0	0.9	3.9	1.9	0.6	-	10-19 hours	10-19 hours	
มี	0.4	-	-	0.4	-	0.4	-	-	0.4	-	-	Available	Available	
ไม่มี	7.7	0.9	3.9	1.6	0.6	7.7	0.9	3.9	1.6	0.6	-	Not available	Not available	
20-29 ชั่วโมง	23.5	4.5	6.0	8.9	4.1	23.5	4.5	6.0	8.9	4.1	-	20-29 hours	20-29 hours	
มี	0.3	-	0.3	-	-	0.3	-	0.3	-	-	-	Available	Available	
ไม่มี	23.2	4.5	5.6	8.9	4.1	23.2	4.5	5.6	8.9	4.1	-	Not available	Not available	
30-34 ชั่วโมง	27.4	1.5	13.4	6.6	4.1	27.4	1.5	13.4	6.6	4.1	-	30-34 hours	30-34 hours	
มี	-	-	-	-	-	-	-	-	-	-	-	Available	Available	
ไม่มี	27.4	1.5	13.4	6.6	4.1	27.4	1.5	13.4	6.6	4.1	-	Not available	Not available	
35-39 ชั่วโมง	98.4	76.6	12.8	4.8	4.2	98.4	76.6	12.8	4.8	4.2	-	35-39 hours	35-39 hours	
มี	-	-	-	-	-	-	-	-	-	-	-	Available	Available	
ไม่มี	98.4	76.6	12.8	4.8	4.2	98.4	76.6	12.8	4.8	4.2	-	Not available	Not available	
40-49 ชั่วโมง	1,209.2	89.0	945.8	77.1	70.3	1,209.2	89.0	945.8	77.1	70.3	-	40-49 hours	40-49 hours	
มี	-	-	-	-	-	-	-	-	-	-	-	Available	Available	
ไม่มี	1,209.2	89.0	945.8	77.1	70.3	1,209.2	89.0	945.8	77.1	70.3	-	Not available	Not available	
50 ชั่วโมงขึ้นไป	577.6	4.1	195.1	228.7	125.7	577.6	4.1	195.1	228.7	125.7	-	50 hours and over	50 hours and over	
มี	-	-	-	-	-	-	-	-	-	-	-	Available	Available	
ไม่มี	577.6	4.1	195.1	228.7	125.7	577.6	4.1	195.1	228.7	125.7	-	Not available	Not available	

ตารางที่ 10 จำนวนผู้จ้างทำ จำนวนตามสถานภาพการทำงาน จำนวนชั่วโมงทำงานต่อสัปดาห์ การมีเวลาเลือกและต้องการทำงานเพิ่มขึ้น และเพศ กรุงเทพมหานคร

TABLE 10 EMPLOYED PERSONS BY WORK STATUS, HOURS WORKED PER WEEK, AVAILABILITY FOR ADDITIONAL WORK AND SEX, BANGKOK METROPOLIS

ไตรมาสที่ 3/2550 : Quarter 3/2007

หน่วยนับ : In Thousands

อาชีพ Occupation	จำนวน Total	นายจ้าง Employer	สถานภาพการทำงาน Work Status				สมาชิก ครอบครัว Unpaid Family Worker	การรวมกลุ่ม Members of Producers' Cooperatives	HOURS WORKED, SEX AND AVAILABILITY FOR ADDITIONAL WORK
			นายจ้าง Employer	รัฐวิสาหกิจ Government Employee	ลูกจ้างเอกชน Private Employee	มีบัญชี Own Account Worker			
รวม Total	2,041.5	176.2	219.5	1,140.5	407.4	97.0	0.7	MALE	
ชาย Male	1,915.7	162.2	209.5	1,140.5	407.4	97.0	0.7	Available	
หญิง Female	1,125.8	14.0	10.0	0.0	0.0	0.0	0.0	Not available	
1-9 ชั่วโมง 1-9 hours	1,209.2	175.4	219.5	1,140.2	406.7	97.0	0.7	With job not work	
10-19 ชั่วโมง 10-19 hours	222.2	1.8	0.6	1.6	2.7	-	-	Available	
20-29 ชั่วโมง 20-29 hours	214.4	0.3	0.6	1.6	2.0	-	-	Not available	
30-34 ชั่วโมง 30-34 hours	31.6	1.4	2.3	-	-	-	-	1-9 hours	
35-39 ชั่วโมง 35-39 hours	92.5	-	2.3	-	-	-	-	Available	
40-49 ชั่วโมง 40-49 hours	92.5	0.4	1.3	1.7	1.1	0.5	-	Not available	
50 ชั่วโมงขึ้นไป 50 hours and over	1,209.9	0.4	1.3	1.7	1.1	0.5	-	10-19 hours	
ไม่ระบุจำนวนชั่วโมงทำงาน Not available	611.3	2.8	6.9	7.5	4.4	0.6	-	Available	
ไม่ระบุเพศ Not available	1,209.9	0.9	6.9	7.2	4.4	0.6	-	Not available	
ไม่ระบุอาชีพ Not available	31.6	4.1	-	12.2	11.0	4.3	-	30-34 hours	
ไม่ระบุอายุ Not available	31.6	4.1	-	12.2	11.0	4.3	-	Available	
ไม่ระบุสถานภาพการทำงาน Not available	92.5	3.1	75.8	10.3	2.8	0.5	-	35-39 hours	
ไม่ระบุเวลาเลือกและต้องการทำงานเพิ่มขึ้น Not available	92.5	3.1	75.8	10.3	2.8	0.5	-	Available	
ไม่ระบุเพศ Not available	1,209.9	107.3	114.9	929.6	84.0	33.4	-	40-49 hours	
ไม่ระบุอาชีพ Not available	1,209.9	107.3	114.9	929.6	84.0	33.4	-	Not available	
ไม่ระบุอายุ Not available	611.3	56.7	17.8	177.7	301.4	57.7	-	Available	
ไม่ระบุสถานภาพการทำงาน Not available	611.3	56.7	17.8	177.7	301.4	57.7	-	Not available	
ไม่ระบุเวลาเลือกและต้องการทำงานเพิ่มขึ้น Not available	1,951.0	53.6	177.1	1,180.5	331.4	209.1	-	Available	
ไม่ระบุเพศ Not available	1,951.0	53.6	177.1	1,180.2	331.1	209.1	-	Not available	
ไม่ระบุอาชีพ Not available	5.7	-	0.5	2.9	2.3	-	-	With job not work	
ไม่ระบุอายุ Not available	5.7	-	0.5	2.9	2.3	-	-	Available	
ไม่ระบุสถานภาพการทำงาน Not available	1.8	-	0.7	0.7	1.1	-	-	Not available	
ไม่ระบุเวลาเลือกและต้องการทำงานเพิ่มขึ้น Not available	1.8	-	0.7	0.7	1.1	-	-	1-9 hours	
ไม่ระบุเพศ Not available	1.8	-	0.7	0.7	1.1	-	-	Available	
ไม่ระบุอาชีพ Not available	8.0	0.7	0.9	3.9	1.9	0.6	-	Not available	
ไม่ระบุอายุ Not available	0.4	-	-	-	-	-	-	10-19 hours	
ไม่ระบุสถานภาพการทำงาน Not available	7.7	0.7	0.9	3.9	1.6	0.6	-	Available	
ไม่ระบุเวลาเลือกและต้องการทำงานเพิ่มขึ้น Not available	23.5	-	4.5	6.0	8.9	4.1	-	Not available	
ไม่ระบุเพศ Not available	0.3	-	-	-	-	-	-	20-29 hours	
ไม่ระบุอาชีพ Not available	23.2	-	4.5	5.6	8.9	4.1	-	Available	
ไม่ระบุอายุ Not available	27.4	1.8	1.5	13.4	6.6	4.1	-	Not available	
ไม่ระบุสถานภาพการทำงาน Not available	27.4	1.8	1.5	13.4	6.6	4.1	-	30-34 hours	
ไม่ระบุเวลาเลือกและต้องการทำงานเพิ่มขึ้น Not available	98.4	-	76.6	12.8	4.8	4.2	-	Available	
ไม่ระบุเพศ Not available	98.4	-	76.6	12.8	4.8	4.2	-	Not available	
ไม่ระบุอาชีพ Not available	1,209.2	27.0	89.0	945.8	77.1	70.3	-	35-39 hours	
ไม่ระบุอายุ Not available	1,209.2	27.0	89.0	945.8	77.1	70.3	-	Available	
ไม่ระบุสถานภาพการทำงาน Not available	577.6	24.1	4.1	195.1	228.7	125.7	-	Not available	
ไม่ระบุเวลาเลือกและต้องการทำงานเพิ่มขึ้น Not available	577.6	24.1	4.1	195.1	228.7	125.7	-	50 hours and over	
ไม่ระบุเพศ Not available	577.6	24.1	4.1	195.1	228.7	125.7	-	Available	
ไม่ระบุอาชีพ Not available	577.6	24.1	4.1	195.1	228.7	125.7	-	Not available	

ตารางที่ 11 จำนวนผู้มีงานทำ จำแนกตามกลุ่มอายุ จำนวนชั่วโมงทำงานต่อสัปดาห์ การมีเวลาเหลือพอและต้องการทำงานเพิ่มขึ้น และเพศ กรุงเทพมหานคร

TABLE 11 EMPLOYED PERSONS BY AGE GROUP, HOURS WORKED PER WEEK, AVAILABILITY FOR ADDITIONAL WORK AND SEX, BANGKOK METROPOLIS

ไตรมาสที่ 3:2550 : Quarter 3:2007 หน่วยเป็นพัน : In Thousands

จำนวนชั่วโมงทำงาน เพศ และ การมีเวลาเหลือพอ และต้องการทำงานเพิ่มขึ้น	รวม							HOURS WORKED, SEX AND AVAILABILITY FOR ADDITIONAL WORK	
	15-19	20-24	25-29	30-34	35-39	40-49	50-59		>= 60
ยอดรวม	3,993.2	276.0	614.4	700.4	628.8	981.2	559.9	147.1	TOTAL
มี	2.6	-	-	-	1.1	0.3	0.9	0.3	Available
ไม่มี	3,990.6	276.0	614.4	700.4	627.7	980.9	559.1	146.7	Not available
มีงานประจำแต่ไม่ได้ทำงาน	12.4	-	1.2	2.1	4.7	3.4	0.5	0.5	With job not work
มี	1.1	-	-	-	0.7	0.3	-	-	Available
ไม่มี	11.3	-	1.2	2.1	3.9	3.0	0.5	0.5	Not available
1-9 ชั่วโมง	4.1	2.3	-	-	1.1	-	-	-	1-9 hours
มี	-	-	-	-	-	-	-	-	Available
ไม่มี	4.1	2.3	-	-	1.1	-	-	-	Not available
10-19 ชั่วโมง	12.9	1.5	-	-	1.1	2.3	2.1	5.0	10-19 hours
มี	0.4	-	-	-	-	-	0.4	-	Available
ไม่มี	12.6	1.5	-	-	1.1	2.3	1.7	5.0	Not available
20-29 ชั่วโมง	45.7	2.5	3.3	7.0	3.6	11.5	10.7	5.3	20-29 hours
มี	1.2	-	-	-	0.4	-	0.5	0.3	Available
ไม่มี	44.6	2.5	3.3	7.0	3.2	11.5	10.3	4.9	Not available
30-34 ชั่วโมง	59.0	0.4	10.5	5.5	12.3	19.5	6.5	3.7	30-34 hours
มี	-	-	-	-	-	-	-	-	Available
ไม่มี	59.0	0.4	10.5	5.5	12.3	19.5	6.5	3.7	Not available
35-39 ชั่วโมง	191.0	8.1	21.2	27.8	19.5	49.9	55.9	6.5	35-39 hours
มี	-	-	-	-	-	-	-	-	Available
ไม่มี	191.0	8.1	21.2	27.8	19.5	49.9	55.9	6.5	Not available
40-49 ชั่วโมง	2,479.1	196.6	454.2	486.9	391.4	548.2	297.2	56.1	40-49 hours
มี	-	-	-	-	-	-	-	-	Available
ไม่มี	2,479.1	196.6	454.2	486.9	391.4	548.2	297.2	56.1	Not available
50 ชั่วโมงขึ้นไป	1,188.9	64.5	124.1	171.1	195.1	346.5	187.0	70.0	50 hours and over
มี	-	-	-	-	-	-	-	-	Available
ไม่มี	1,188.9	64.5	124.1	171.1	195.1	346.5	187.0	70.0	Not available

ตารางที่ 11 จำนวนผู้จ้างทำ งานตามกลุ่มอายุ จำนวนชั่วโมงทำงานต่อสัปดาห์ การมีงานเหลือและข้อจำกัดทางพื้นที่ และเพศ กรุงเทพมหานคร
TABLE 11 EMPLOYED PERSONS BY AGE GROUP, HOURS WORKED PER WEEK, AVAILABILITY FOR ADDITIONAL WORK AND SEX, BANGKOK METROPOLIS

ไตรมาสที่ 3/2550 : Quarter 3/2007

หน่วยเป็นพัน : In Thousands

จำนวน เพศ และ การมีงานเหลือ และข้อจำกัดทางพื้นที่	กลุ่มอายุ Age Group										HOURS WORKED, SEX AND AVAILABILITY FOR ADDITIONAL WORK
	15-19	20-24	25-29	30-34	35-39	40-49	50-59	>= 60	MALE		
ชาย	49.2	140.6	294.9	349.2	316.7	503.4	304.8	82.5			
มีงานประจำเต็มไทม์ได้ทำงาน	1.9	-	-	-	1.1	0.3	0.5	-	Available		
ไม่มี	2,039.6	140.6	294.9	349.2	315.7	503.0	304.4	82.5	Not available		
มีงานประจำเต็มไทม์ไม่ได้ทำงาน	6.7	-	0.6	-	2.9	2.2	0.5	0.5	With job not work		
ไม่มี	1.1	-	-	-	0.7	0.3	-	-	Available		
1-9 ชั่วโมง	5.6	-	0.6	-	2.1	1.9	0.5	0.5	Not available		
ไม่มี	2.3	2.3	-	-	-	-	-	-	1-9 hours		
10-19 ชั่วโมง	2.3	2.3	-	-	-	-	-	-	Available		
ไม่มี	4.9	-	-	-	-	1.3	0.5	2.7	Not available		
20-29 ชั่วโมง	4.9	0.4	-	-	-	1.3	0.5	2.7	Available		
ไม่มี	22.2	1.4	1.1	4.9	2.1	4.8	5.1	2.9	Not available		
มี	0.9	-	-	-	0.4	-	0.5	-	20-29 hours		
ไม่มี	21.4	1.4	1.1	4.9	1.7	4.8	4.7	2.9	Available		
มี	31.6	-	6.7	2.5	4.1	12.1	4.5	1.7	Not available		
ไม่มี	31.6	-	6.7	2.5	4.1	12.1	4.5	1.7	30-34 hours		
มี	92.5	2.6	7.5	13.9	7.9	26.6	28.8	3.5	Available		
ไม่มี	1,269.9	99.1	208.8	248.4	194.9	266.6	173.0	33.3	Not available		
มี	1,269.9	99.1	208.8	248.4	194.9	281.0	173.0	33.3	35-39 hours		
ไม่มี	611.3	35.1	70.3	79.5	104.9	175.4	92.4	37.9	Available		
มี	611.3	35.1	70.3	79.5	104.9	175.4	92.4	37.9	40-49 hours		
หญิง	36.3	135.4	319.4	351.2	312.0	477.8	255.1	64.5	FEMALE		
มีงานประจำเต็มไทม์ได้ทำงาน	0.7	-	-	-	-	-	0.4	0.3	Available		
ไม่มี	1,951.0	135.4	319.4	351.2	312.0	477.8	254.7	64.2	Not available		
มีงานประจำเต็มไทม์ไม่ได้ทำงาน	5.7	-	0.6	2.1	1.8	1.2	-	-	With job not work		
ไม่มี	5.7	-	0.6	2.1	1.8	1.2	-	-	Available		
1-9 ชั่วโมง	1.8	-	-	-	1.1	-	-	-	Not available		
ไม่มี	1.8	-	-	-	1.1	-	-	-	1-9 hours		
มี	8.0	1.5	-	-	1.1	0.9	1.6	2.3	Available		
ไม่มี	0.4	-	-	-	-	-	0.4	-	Not available		
10-19 ชั่วโมง	7.7	1.5	-	-	1.1	0.9	1.2	2.3	Available		
ไม่มี	23.5	1.1	2.2	2.1	1.5	6.7	5.6	0.3	Not available		
มี	0.3	-	-	-	-	-	-	-	20-29 hours		
ไม่มี	23.2	1.1	2.2	2.1	1.5	6.7	5.6	2.1	Available		
มี	27.4	0.4	3.7	2.9	8.2	7.3	2.0	2.0	Not available		
ไม่มี	27.4	0.4	3.7	2.9	8.2	7.3	2.0	2.0	30-34 hours		
มี	98.4	5.6	13.7	13.9	11.6	23.3	27.1	3.0	Available		
ไม่มี	1,209.2	97.5	245.4	238.5	196.5	267.2	124.2	22.8	Not available		
มี	1,209.2	97.5	245.4	238.5	196.5	267.2	124.2	22.8	35-39 hours		
ไม่มี	577.6	29.4	53.8	91.6	90.2	171.1	94.6	32.1	Available		
มี	577.6	29.4	53.8	91.6	90.2	171.1	94.6	32.1	40-49 hours		
ไม่มี	577.6	29.4	53.8	91.6	90.2	171.1	94.6	32.1	50 hours and over		
มี	577.6	29.4	53.8	91.6	90.2	171.1	94.6	32.1	Not available		

ตารางที่ 12 จำนวนผู้ว่างงาน ที่หางานทำ อันแนกตามระยะเวลาที่หางานทำ ระดับการศึกษาที่สำเร็จ และเพศ กรุงเทพมหานคร

TABLE 12 UNEMPLOYED PERSONS, SEEKING JOB BY DURATION OF SEEKING-JOB, LEVEL OF EDUCATIONAL ATTAINMENT AND SEX, BANGKOK METROPOLIS

ไตรมาสที่ 3/2550 : Quarter 3/2007

หน่วยเป็นคน : Person

ระดับการศึกษาที่สำเร็จ	ระยะเวลาที่หางานทำ						LEVEL OF EDUCATIONAL ATTAINMENT	
	< 1 เดือน	1 - 2.9 เดือน	3 - 5.9 เดือน	6 - 8.9 เดือน	9 - 11.9 เดือน	>=12 เดือน		
Total	Month	Months	Months	Months	Months	Months	Unknown	
ยอดรวม	2,803	1,971	938	460	-	558	-	TOTAL
ไม่มีการศึกษา	-	-	-	-	-	-	-	No education
ต่ำกว่าประถมศึกษา	-	469	-	-	-	-	-	Less than Elementary
ประถมศึกษา	-	-	-	-	-	-	-	Elementary
มัธยมศึกษาตอนต้น	584	-	-	-	-	-	-	Lower Secondary
มัธยมศึกษาตอนปลาย	1,081	595	716	-	-	-	-	Upper Secondary Level
สายสามัญ	1,081	595	716	-	-	-	-	General/Academic
สายอาชีวศึกษา	-	-	-	-	-	-	-	Vocational
สายวิชาการศึกษา	-	-	-	-	-	-	-	Teacher Training
อุดมศึกษา	1,138	907	222	460	-	558	-	Higher Level
สายวิชาการ	1,138	907	222	460	-	558	-	Academic
สายวิชาชีพ	-	-	-	-	-	-	-	Higher Technical Education
สายวิชาการศึกษา	-	-	-	-	-	-	-	Teacher Training
อื่นๆ	-	-	-	-	-	-	-	1/ Others
ไม่ทราบ	-	-	-	-	-	-	-	Unknown

1/ รวมอาชีวะระยะสั้น Including Short Course Vocational

ตารางที่ 12 จำนวนผู้ว่างงาน ที่หางานทำ จำแนกตามระยะเวลาที่หางานทำ ระดับการศึกษาที่สำเร็จ และเพศ กรุงเทพมหานคร (ต่อ)

TABLE 12 UNEMPLOYED PERSONS, SEEKING-JOB BY DURATION OF SEEKING-JOB, LEVEL OF EDUCATIONAL-ATTAINMENT AND SEX, BANGKOK METROPOLIS (Contd.)

ไตรมาสที่ 3/2550 : Quarter 3/2007

ระดับการศึกษาที่สำเร็จ	รวม	ระยะเวลาที่หางานทำ						Duration of seeking job		LEVEL OF EDUCATIONAL ATTAINMENT
		ระยะเวลาที่หางานทำ						Duration of seeking job		
		< 1 เดือน	1 - 2.9 เดือน	3 - 5.9 เดือน	6 - 8.9 เดือน	9 - 11.9 เดือน	>=12 เดือน	ไม่ทราบ	Unknown	
ยอดรวม	6,730	2,803	1,971	938	460	-	558	-	TOTAL	
ชาย	5,858	2,104	1,798	938	460	-	558	-	MALE	
ไม่มีการศึกษา	-	-	-	-	-	-	-	-	No education	
ต่ำกว่าประถมศึกษา	469	-	469	-	-	-	-	-	Less than Elementary	
ประถมศึกษา	-	-	-	-	-	-	-	-	Elementary	
มัธยมศึกษาตอนต้น	584	584	-	-	-	-	-	-	Lower Secondary	
มัธยมศึกษาตอนปลาย	1,693	382	595	716	-	-	-	-	Upper Secondary Level	
สายสามัญ	1,693	382	595	716	-	-	-	-	General/Academic	
สาขาวิชาชีพ	-	-	-	-	-	-	-	-	Vocational	
สาขาวิชาการศึกษา	-	-	-	-	-	-	-	-	Teacher Training	
อุดมศึกษา	3,112	1,138	734	222	460	-	558	-	Higher Level	
สาขาวิชาการ	3,112	1,138	734	222	460	-	558	-	Academic	
สาขาวิชาชีพ	-	-	-	-	-	-	-	-	Higher Technical Education	
สาขาวิชาการศึกษา	-	-	-	-	-	-	-	-	Teacher Training	
อื่นๆ I/	-	-	-	-	-	-	-	-	Others I/	
ไม่ทราบ	-	-	-	-	-	-	-	-	Unknown	
หญิง	872	699	173	-	-	-	-	-	FEMALE	
ไม่มีการศึกษา	-	-	-	-	-	-	-	-	No education	
ต่ำกว่าประถมศึกษา	-	-	-	-	-	-	-	-	Less than Elementary	
ประถมศึกษา	-	-	-	-	-	-	-	-	Elementary	
มัธยมศึกษาตอนต้น	-	-	-	-	-	-	-	-	Lower Secondary	
มัธยมศึกษาตอนปลาย	699	699	-	-	-	-	-	-	Upper Secondary Level	
สายสามัญ	699	699	-	-	-	-	-	-	General/Academic	
สาขาวิชาชีพ	-	-	-	-	-	-	-	-	Vocational	
สาขาวิชาการศึกษา	-	-	-	-	-	-	-	-	Teacher Training	
อุดมศึกษา	173	-	173	-	-	-	-	-	Higher Level	
สาขาวิชาการ	173	-	173	-	-	-	-	-	Academic	
สาขาวิชาชีพ	-	-	-	-	-	-	-	-	Higher Technical Education	
สาขาวิชาการศึกษา	-	-	-	-	-	-	-	-	Teacher Training	
อื่นๆ I/	-	-	-	-	-	-	-	-	Others I/	
ไม่ทราบ	-	-	-	-	-	-	-	-	Unknown	

I/ รวมอาชีพระยะสั้น I/ Including Short Course Vocational

ตารางที่ 12 จำนวนผู้ว่างงาน ที่หางานทำ จำนวนตามระยะเวลาที่หางานทำ ระดับการศึกษาที่สำเร็จ และเพศ กรุงเทพมหานคร

TABLE 12 UNEMPLOYED PERSONS, SEEKING JOP BY DURATION OF SEEKING JOP, LEVEL OF EDUCATIONAL ATTAINMENT AND SEX, BANGKOK METROPOLIS

ไตรมาสที่ 3/2550 : Quarter 3/2007

หน่วยเป็นคน : Person

ระดับการศึกษาที่สำเร็จ	ระยะเวลาที่หางานทำ						LEVEL OF EDUCATIONAL ATTAINMENT
	< 1 เดือน	1 - 2.9 เดือน	3 - 5.9 เดือน	6 - 8.9 เดือน	9 - 11.9 เดือน	>=12 เดือน	
รวม	Month	Months	Months	Months	Months	Months	Unknown
ชาย	2,104	1,798	938	460	-	558	-
ไม่มีการศึกษา	-	-	-	-	-	-	-
ต่ำกว่าประถมศึกษา	-	469	-	-	-	-	-
ประถมศึกษา	-	-	-	-	-	-	-
มัธยมศึกษาตอนต้น	584	-	-	-	-	-	-
มัธยมศึกษาตอนปลาย	382	595	716	-	-	-	-
สายสามัญ	382	595	716	-	-	-	-
สายอาชีวศึกษา	-	-	-	-	-	-	-
สายวิชาการศึกษา	-	-	-	-	-	-	-
อุดมศึกษา	3,112	734	222	460	-	558	-
สายวิชาการ	1,138	734	222	460	-	558	-
สายวิชาชีพ	-	-	-	-	-	-	-
สายวิชาการศึกษา	-	-	-	-	-	-	-
อื่นๆ L/	-	-	-	-	-	-	-
ไม่ทราบ	-	-	-	-	-	-	-
หญิง	699	173	-	-	-	-	-
ไม่มีการศึกษา	-	-	-	-	-	-	-
ต่ำกว่าประถมศึกษา	-	-	-	-	-	-	-
ประถมศึกษา	-	-	-	-	-	-	-
มัธยมศึกษาตอนต้น	-	-	-	-	-	-	-
มัธยมศึกษาตอนปลาย	699	-	-	-	-	-	-
สายสามัญ	699	-	-	-	-	-	-
สายอาชีวศึกษา	-	-	-	-	-	-	-
สายวิชาการศึกษา	-	-	-	-	-	-	-
อุดมศึกษา	173	173	-	-	-	-	-
สายวิชาการ	-	-	-	-	-	-	-
สายวิชาชีพ	-	-	-	-	-	-	-
สายวิชาการศึกษา	-	-	-	-	-	-	-
อื่นๆ L/	-	-	-	-	-	-	-
ไม่ทราบ	-	-	-	-	-	-	-

L/ รวมอาชีพระยะสั้น I/ Including Short Course Vocational

ตารางที่ 13 จำนวนผู้ว่างงาน ที่เคยทำงานมาก่อน จำนวนคนเอเชียที่ครั้งสุดท้าย อุตสาหกรรมที่ครั้งสุดท้าย และเพศ กรุงเทพมหานคร
TABLE 13 UNEMPLOYED PERSONS, EVER WORKED BY LAST OCCUPATION, LAST INDUSTRY AND SEX, BANGKOK METROPOLIS

ไตรมาสที่ 3/2550 : Quarter 3/2007

หน่วยเป็น千人 : Person

อาชีพที่ครั้งสุดท้าย	อุตสาหกรรมที่ครั้งสุดท้าย Last Industry										TOTAL	LAST OCCUPATION
	รวม	เกษตรกรรม	การประมง	เหมืองแร่	การผลิต	ไฟฟ้า ก๊าซ และประปา	การก่อสร้าง	การขนส่ง	โรงแรม	ภัตตาคาร		
Total	Agriculture	Fishing	Mining & Quarrying	Manufacturing	Electricity, Gas & Water supply	Construction	Wholesale & Retail trade	Hotels & Restaurants	Transport & Communication			
ยอดรวม	21,685	-	-	-	4,594	-	3,523	2,701	2,872	547		
1. ผู้มีวุฒิคุณมาข ข้าราชการระดับอาวุโส และผู้จัดการ	1,358	-	-	-	-	294	-	-	1,064	-	1. Legislators, senior officials and managers	
2. ผู้ประกอบวิชาชีพด้านต่าง ๆ	558	-	-	-	-	558	-	-	-	-	2. Professionals	
3. ผู้ประกอบวิชาชีพด้านเทคนิคสาขาต่าง ๆ และอาชีพที่เกี่ยวข้อง	2,503	-	-	-	-	708	-	-	-	-	3. Technicians and associate professionals	
4. เสมียน	4,151	-	-	-	1,173	-	-	960	453	547	4. Clerks	
5. พนักงานบริการและพนักงานในร้านค้า และตลาด	5,140	-	-	-	-	-	-	1,741	1,356	-	5. Service workers and shop and market sales workers	
6. ผู้ปฏิบัติงานที่มีชื่อในด้านการเกษตร และกาประมง	-	-	-	-	-	-	-	-	-	-	6. Skilled agricultural and fishery workers	
7. ผู้ปฏิบัติงานด้านความสามารถทางฝีมือ และธุรกิจการค้าที่เกี่ยวข้อง	5,385	-	-	-	3,421	-	1,964	-	-	-	7. Craft and related trades workers	
8. ผู้ปฏิบัติงานโรงงานและเครื่องจักร และผู้ปฏิบัติงานด้านการประกอบ	-	-	-	-	-	-	-	-	-	-	8. Plant and machine operators and assemblers	
9. อาชีพขั้นพื้นฐานต่าง ๆ ในด้านการขาย และกาให้บริการ	1,864	-	-	-	-	-	-	-	-	-	9. Elementary occupations	
10. คนงานซึ่งมิได้ ระบุไว้ในหมวดอื่น	727	-	-	-	-	-	-	-	-	-	10. Workers not classifiable by occupation	

ตารางที่ 13 จำนวนผู้ว่างงาน ที่เคยทำงานมาก่อน อันแนคตามอาชีพที่ครั้งสุดท้าย อุตสาหกรรมที่ทำงานครั้งสุดท้าย และเพศ กรุงเทพมหานคร (ต่อ)
 TABLE 13 UNEMPLOYED PERSONS, EVER WORKED BY LAST OCCUPATION, LAST INDUSTRY AND SEX, BANGKOK METROPOLIS (Contd.)

ไตรมาสที่ 3/2550 : Quarter 3/2007

หน่วยเป็นคน : Person

อาชีพที่ครั้งสุดท้าย	อุตสาหกรรมที่ทำงานครั้งสุดท้าย (ต่อ) Last Industry (Contd.)										TOTAL	LAST OCCUPATION
	สื่อกลางทางการเงิน Financial intermediation	อสังหาริมทรัพย์และการให้เช่า Real estate & Renting	บริหารราชการและป้องกันประเทศ Public administration & Defence	การศึกษา Education	สุขภาพและสังคมสงเคราะห์ Health & Social work	บริการชุมชนสังคม Other community & Social	ธุรกิจครัวเรือนส่วนบุคคล Private households with employed persons	องค์กรระหว่างประเทศ Extra-territorial organizations	ไม่ทราบ Unknown	554		
ยอดรวม	640	3,453	-	1,056	-	1,018	-	554	-	727		
1. ผู้มีวุฒิคุณหมาย ข้าราชการระดับอาวุโสและผู้จัดการ	-	-	-	-	-	-	-	-	-	-	-	1. Legislators, senior officials and managers
2. ผู้ประกอบวิชาชีพด้านต่างๆ	-	-	-	-	-	-	-	-	-	-	-	2. Professionals
3. ผู้ประกอบวิชาชีพด้านเทคนิคสาขาต่างๆ และอาชีพที่เกี่ยวข้อง	640	1,155	-	-	-	-	-	-	-	-	-	3. Technicians and associate professionals
4. เสมียน	-	-	-	-	-	1,018	-	-	-	-	-	4. Clerks
5. พนักงานบริการและพนักงานในร้านค้าและตลาด	-	987	-	1,056	-	-	-	-	-	-	-	5. Service workers and shop and market sales workers
6. ผู้ปฏิบัติงานที่มีฝีมือในด้านเกษตรและการประมง	-	-	-	-	-	-	-	-	-	-	-	6. Skilled agricultural and fishery workers
7. ผู้ปฏิบัติงานด้านความสามรถทางฝีมือและธุรกิจการค้าที่ช่วยจ้าง	-	-	-	-	-	-	-	-	-	-	-	7. Craft and related trades workers
8. ผู้ปฏิบัติงานโรงงานและเครื่องจักรและผู้ปฏิบัติงานด้านประกอบ	-	-	-	-	-	-	-	-	-	-	-	8. Plant and machine operators and assemblers
9. อาชีพขั้นพื้นฐานต่างๆ ในด้านการขายและการให้บริการ	-	1,310	-	-	-	-	-	554	-	-	-	9. Elementary occupations
10. คนงานซึ่งมิได้แนบไว้ในหมวดอื่น	-	-	-	-	-	-	-	-	-	727	-	10. Workers not classifiable by occupation

ตารางที่ 13 จำนวนผู้ว่างงาน ที่เคยทำงานมาก่อน อันเนื่องมาอาชีพที่ครั้งสุดท้าย อุตสาหกรรมที่ครั้งสุดท้าย และเพศ กรุงเทพมหานคร (ต่อ)
 TABLE 13 UNEMPLOYED PERSONS, EVER WORKED BY LAST OCCUPATION, LAST INDUSTRY AND SEX, BANGKOK METROPOLIS (Contd.)

ไตรมาสที่ 3,2550 : Quarter 3,2007

ไม่ระบุ : Person

อาชีพที่ครั้งสุดท้าย	อุตสาหกรรมที่ครั้งสุดท้าย (ต่อ) Last Industry (Contd.)										ไม่ทราบ	LAST OCCUPATION
	สื่อลง ทางการเงิน Financial Intermediation	อสังหาริมทรัพย์ และเช่า Real estate & Renting	บริการราชการ และป้องกันประเทศ Public admini- stration & Defence	การศึกษา Education	ด้านสุขภาพและ สังคมสงเคราะห์ Health & Social work	บริการ ชุมชนสังคม Other community & Social	ถูกจ้างครัว- เรือนส่วนบุคคล Private households with employed persons	องค์กร ระหว่างประเทศ Extra-territorial organizations	Unknown	MALE		
ชาย	640	2,855	-	-	-	734	-	554	-	-	-	1. Legislators, senior officials and managers
1. ผู้มีคุณลักษณะ ข้าราชการระดับอาวุโสและผู้จัดการ	-	-	-	-	-	-	-	-	-	-	-	2. Professionals
2. ผู้ประกอบวิชาชีพด้านต่างๆ	-	-	-	-	-	-	-	-	-	-	-	3. Technicians and associate professionals
3. ผู้ประกอบวิชาชีพด้านเทคนิคสาขาต่างๆ และอาชีพที่คล้ายคลึง	640	558	-	-	-	-	-	-	-	-	-	4. Clerks
4. เสมียน	-	-	-	-	-	734	-	-	-	-	-	5. Service workers and shop and market sales workers
5. พนักงานบริการและพนักงานในร้านค้าและตลาด	-	987	-	-	-	-	-	-	-	-	-	6. Skilled agricultural and fishery workers
6. ผู้ปฏิบัติงานที่มีฝีมือในด้านเกษตรและประมง	-	-	-	-	-	-	-	-	-	-	-	7. Craft and related trades workers
7. ผู้ปฏิบัติงานด้านความงามที่มือและธุรกิจการที่ที่เกี่ยวข้อง	-	-	-	-	-	-	-	-	-	-	-	8. Plant and machine operators and assemblers
8. ผู้ปฏิบัติงานโรงงานและเครื่องจักรและผู้ปฏิบัติงานด้านการประกอบ	-	-	-	-	-	-	-	-	-	-	-	9. Elementary occupations
9. อาชีพขั้นพื้นฐานต่างๆ ในด้านการขายและการให้บริการ	-	1,310	-	-	-	-	-	554	-	-	-	10. Workers not classifiable by occupation
10. คนงานซึ่งมิได้จำแนกไว้ในหมวดอื่น	-	-	-	-	-	-	-	-	-	-	-	
หญิง	-	598	-	1,056	-	285	-	-	-	-	727	FEMALE
1. ผู้มีคุณลักษณะ ข้าราชการระดับอาวุโสและผู้จัดการ	-	-	-	-	-	-	-	-	-	-	-	1. Legislators, senior officials and managers
2. ผู้ประกอบวิชาชีพด้านต่างๆ	-	-	-	-	-	-	-	-	-	-	-	2. Professionals
3. ผู้ประกอบวิชาชีพด้านเทคนิคสาขาต่างๆ และอาชีพที่คล้ายคลึง	-	598	-	-	-	-	-	-	-	-	-	3. Technicians and associate professionals
4. เสมียน	-	-	-	-	-	285	-	-	-	-	-	4. Clerks
5. พนักงานบริการและพนักงานในร้านค้าและตลาด	-	-	-	1,056	-	-	-	-	-	-	-	5. Service workers and shop and market sales workers
6. ผู้ปฏิบัติงานที่มีฝีมือในด้านเกษตรและประมง	-	-	-	-	-	-	-	-	-	-	-	6. Skilled agricultural and fishery workers
7. ผู้ปฏิบัติงานด้านความงามที่มือและธุรกิจการที่ที่เกี่ยวข้อง	-	-	-	-	-	-	-	-	-	-	-	7. Craft and related trades workers
8. ผู้ปฏิบัติงานโรงงานและเครื่องจักรและผู้ปฏิบัติงานด้านการประกอบ	-	-	-	-	-	-	-	-	-	-	-	8. Plant and machine operators and assemblers
9. อาชีพขั้นพื้นฐานต่างๆ ในด้านการขายและการให้บริการ	-	-	-	-	-	-	-	-	-	-	-	9. Elementary occupations
10. คนงานซึ่งมิได้จำแนกไว้ในหมวดอื่น	-	-	-	-	-	-	-	-	-	-	727	10. Workers not classifiable by occupation

ตารางที่ 14 จำนวนลูกจ้าง จำนวนตามค่าจ้างเฉลี่ย ผลประโยชน์อื่นๆ ที่ได้รับ อุตสาหกรรม และเพศ กรุงเทพมหานคร
TABLE 14 EMPLOYEE BY AVERAGE WAGE, FRINGE BENEFIT, INDUSTRY AND SEX, BANGKOK METROPOLIS

ไตรมาสที่ 3/2550 - Quarter 3/2007

หน่วยเป็นพัน : In Thousands

อุตสาหกรรม	จำนวนลูกจ้าง Total Employee	ค่าจ้างเฉลี่ย Average Waige	ลูกจ้างที่ได้รับผลประโยชน์อื่นๆ					Employee Receive Fringe Benefit			INDUSTRY
			ได้รับเป็นเงินสด		ได้รับเป็นสิ่งของ			อาหาร Food	ที่อยู่อาศัย Housing	อื่นๆ Others	
			โบนัส Bonus	ค่าล่วงเวลา Overtime	เงินอื่นๆ Other Income	เครื่องแต่งกาย Clothes	In Kind				
ยอดรวม	2,648.1	13,455.6	2.8	161.7	175.1	17.7	245.8	16.4	TOTAL		
1. เกษตรกรรม การล่าสัตว์ และการป่าไม้	8.4	7,755.4	-	-	-	-	-	-	1. Agriculture, hunting and forestry		
2. การประมง	3.8	2,941.8	-	-	-	-	-	-	2. Fishing		
3. การทำเหมืองแร่ และหินงอกหินย้อย	0.5	45,000.0	-	-	-	-	-	-	3. Mining and quarrying		
4. การผลิต	715.6	11,175.0	1.0	81.2	29.7	7.0	49.9	1.4	4. Manufacturing		
5. การไฟฟ้า ก๊าซ และการประปา	7.5	34,863.2	-	-	-	-	-	-	5. Electricity, gas and water supply		
6. การก่อสร้าง	169.1	12,231.4	-	19.9	1.5	0.5	23.9	3.7	6. Construction		
7. การขายส่ง การขายปลีก การซ่อมแซมยานยนต์ รถจักรยานยนต์ ของใช้ส่วนบุคคล และของใช้ในบ้าน	460.5	12,945.3	0.9	20.7	39.5	2.3	30.8	4.6	7. Wholesale and retail trade, repair of motor vehicles motorcycles and personal and household goods		
8. โรงแรม และภัตตาคาร	143.9	8,216.7	-	1.8	23.8	-	20.4	0.3	8. Hotel and restaurants		
9. การขนส่ง สถานที่เก็บสินค้า และการคมนาคม	172.9	18,041.4	-	13.7	12.5	2.8	14.9	0.4	9. Transport, storage and communication		
10. การเป็นสื่อกลางทางการเงิน	149.6	22,872.4	-	1.7	8.4	-	0.7	-	10. Financial intermediation		
11. ทิการ์ด้านอสังหาริมทรัพย์ การให้เช่า และกิจกรรมทางธุรกิจ	242.1	13,738.7	-	8.9	6.3	2.9	12.9	4.2	11. Real estate, renting and business activities		
12. การบริหารราชการ และการป้องกันประเทศ รวมทั้งการประกันสังคมภาคบังคับ	143.2	21,078.5	-	2.7	17.7	-	0.4	6.3	12. Public administration and defence, compulsory social security		
13. การศึกษา	106.7	18,167.7	0.2	0.8	5.2	-	4.5	-	13. Education		
14. งานด้านสุขภาพ และงานสังคมสงเคราะห์	84.8	14,615.9	0.7	4.4	3.8	0.4	2.9	-	14. Health and social work		
15. กิจกรรมด้านบริการชุมชน สังคม และการบริการส่วนบุคคลอื่นๆ	105.3	9,494.8	-	3.5	20.9	-	10.2	1.4	15. Other community, social and personal service activity		
16. ลูกจ้างในครัวเรือนส่วนบุคคล	108.9	6,605.6	-	2.5	4.7	0.8	69.0	0.5	16. Private households with employed persons		
17. องค์การระหว่างประเทศและองค์การต่างประเทศอื่นๆ และสมาชิก	0.5	9,500.0	-	-	0.5	-	-	-	17. Extra-territorial organizations and bodies		
18. ไม่ทราบ	25.1	11,171.3	-	-	0.6	-	-	-	18. Unknown		

ตารางที่ 15 จำนวนลูกจ้างเอกชน จำนวนคนค่าจ้างเฉลี่ย ผลประโยชน์ที่ได้รับ อุตสาหกรรม และเพศ กรุงเทพมหานคร

TABLE 15 PRIVATE EMPLOYEE BY AVERAGE WAGE, FRINGE BENEFIT, INDUSTRY AND SEX, BANGKOK METROPOLIS

ไตรมาสที่ 3:2560 : Quarter 3:2007

หน่วยเป็นพัน : In Thousands

อุตสาหกรรม	จำนวน ลูกจ้างเอกชน Total Private-Employee	ค่าจ้างเฉลี่ย Average Wage	ลูกจ้างเอกชนที่ได้รับผลประโยชน์อื่น ๆ				Private Employee Receive Fringe Benefit				INDUSTRY
			โบนัส Bonus	ค่าล่วงเวลา Overtime	เงินอื่นๆ Other Income	อาหาร Food	เครื่องแต่งกาย Clothes	ที่อยู่อาศัย Housing	อื่นๆ Others	TOTAL	
ยอดรวม	2,267.0	12,227.4	2.5	149.0	136.3	181.1	15.6	223.4	16.1	16.1	
1. เศรษฐกรกรม การค้าเค็ดวี และการป่าไม้	7.6	7,073.7	-	-	-	-	-	-	-	-	1. Agriculture, hunting and forestry
2. การประมง	3.8	2,941.8	-	-	-	1.2	-	-	-	-	2. Fishing
3. การทำเหมืองแร่ และเหมืองหิน	0.5	45,000.0	-	-	-	-	-	-	-	-	3. Mining and quarrying
4. การผลิต	711.2	11,071.3	1.0	81.2	29.7	17.1	7.0	49.9	1.4	1.4	4. Manufacturing
5. การไฟฟ้า ก๊าซ และการประปา	-	-	-	-	-	-	-	-	-	-	5. Electricity, gas and water supply
6. การก่อสร้าง	164.5	11,882.4	-	19.4	1.5	1.6	0.5	23.6	3.7	3.7	6. Construction
7. การขนส่ง การขายปลีก การซ่อมแซมยานยนต์ รถจักรยานยนต์ของใช้ส่วนบุคคล และของใช้ ในครัวเรือน	458.5	12,928.6	0.9	20.7	39.5	13.8	2.3	30.8	4.6	4.6	7. Wholesale and retail trade, repair of motor vehicles motorcycles and personal and household goods
8. โรงแรม และภัตตาคาร	143.9	8,216.7	-	1.8	23.8	64.8	-	20.4	0.3	0.3	8. Hotel and restaurants
9. การขนส่ง สถานีเค็ดวีและรถโดยสาร	116.9	14,363.5	-	8.8	6.8	0.4	1.1	2.7	-	-	9. Transport, storage and communication
10. การเป็นสื่อกลางทางการเงิน	134.6	21,821.3	-	1.7	8.4	-	0.7	-	-	-	10. Financial intermediation
11. กิจกรรมด้านอสังหาริมทรัพย์ การให้เช่า และกิจกรรมทางธุรกิจ	237.4	13,518.6	-	8.9	5.0	3.4	2.9	12.9	4.2	4.2	11. Real estate, renting and business activities
12. การบริหารราชการ และการป้องกันประเทศ รวมทั้งการประกันสังคมภาคบังคับ	-	-	-	-	-	-	-	-	-	-	12. Public administration and defence, compulsory social security
13. การศึกษา	41.6	12,600.8	-	0.8	0.8	5.6	-	4.5	-	-	13. Education
14. งานด้านสุขภาพ และงานสังคมสงเคราะห์	43.7	14,317.9	0.7	3.3	1.3	1.2	0.4	2.6	-	-	14. Health and social work
15. กิจกรรมด้านบริการชุมชน สังคม และการบริการ ส่วนบุคคลอื่นๆ	72.9	10,439.0	-	-	13.6	4.4	-	7.1	1.4	1.4	15. Other community, social and personal service activity
16. ลูกจ้างในครัวเรือนส่วนบุคคล	108.9	6,605.6	-	2.5	4.7	67.7	0.8	69.0	0.5	0.5	16. Private households with employed persons
17. องค์กรระหว่างประเทศและองค์กรต่างประเทศ อื่นๆ และสมาชิก	0.5	9,500.0	-	-	0.5	-	-	-	-	-	17. Extra-territorial organizations and bodies
18. ไม่ทราบ	20.5	11,432.2	-	-	0.6	-	-	-	-	-	18. Unknown

ตารางที่ 16 จำนวนลูกจ้างรัฐบาล อันแยกตามค่าจ้างเฉลี่ย ผลประโยชน์ที่ได้รับ อุตสาหกรรม และเพศ กรุงเทพมหานคร
TABLE 16 GOVERNMENT EMPLOYEE BY AVERAGE WAGE, FRINGE BENEFIT, INDUSTRY AND SEX, BANGKOK METROPOLIS

อุตสาหกรรม Industry	จำนวน ลูกจ้างรัฐบาล Total Government Employee	ลูกจ้างรัฐบาลที่ได้รับผลประโยชน์ Government Employee Receive Fringe Benefit										อุตสาหกรรม INDUSTRY						
		ค่าจ้างเฉลี่ย Average Wage		โบนัส Bonus		ค่าล่วงเวลา Overtime		เงินอื่น ๆ Other Income		อาหาร Food			เสื้อผ้า Clothes		ที่อยู่อาศัย Housing		อื่นๆ Others	
		21,303.8	15,000.0	-	-	8.1	29.0	1.7	22.0	2.8	0.4		0.4	0.4	MALE			
1. เชนตรกรรม การก่อสร้าง และการป่าไม้	211.5	21,303.8	-	-	8.1	29.0	1.7	22.0	2.8	0.4	0.4	0.4	1. Agriculture, hunting and forestry					
2. การประมง	0.4	15,000.0	-	-	-	-	-	-	-	-	-	-	2. Fishing					
3. การทำเหมืองแร่ และหินอ่อน	-	-	-	-	-	-	-	-	-	-	-	-	3. Mining and quarrying					
4. การผลิต	3.4	32,272.4	-	-	-	-	-	-	-	-	-	-	4. Manufacturing					
5. การไฟฟ้า ก๊าซ และการประปา	6.5	30,179.5	-	-	-	-	-	-	-	-	-	-	5. Electricity, gas and water supply					
6. การก่อสร้าง	4.0	23,859.3	-	-	0.5	-	-	0.3	-	-	-	-	6. Construction					
7. การขายส่ง การขายปลีก การซ่อมแซมยานยนต์ รถจักรยานยนต์ ของใช้ส่วนบุคคล และของใช้ในครัวเรือน	1.2	20,000.0	-	-	-	-	-	-	-	-	-	-	7. Wholesale and retail trade, repair of motor vehicles motorcycles and personal household goods					
8. โรงแรม และภัตตาคาร	-	-	-	-	-	-	-	-	-	-	-	-	8. Hotel and restaurants					
9. การขนส่ง สถานีขนส่งสินค้า และการคมนาคม	41.9	25,696.0	-	-	4.9	4.7	1.7	12.2	-	-	0.4	0.4	9. Transport, storage and communication					
10. การเป็นสื่อกลางทางการเงิน	3.1	31,739.4	-	-	-	-	-	-	-	-	-	-	10. Financial intermediation					
11. กิจกรรมด้านอสังหาริมทรัพย์ การให้เช่า และกิจกรรมทางธุรกิจ	4.2	25,510.2	-	-	-	1.3	-	-	-	-	-	-	11. Real estate, renting and business activities					
12. การบริหารราชการ และการป้องกันประเทศ รวมทั้งการประกันสังคมภาคบังคับ	88.0	22,497.5	-	-	0.6	15.6	-	6.3	-	-	-	-	12. Public administration and defence, compulsory social security					
13. การศึกษา	26.9	18,510.5	-	-	-	1.9	-	-	-	-	-	-	13. Education					
14. งานด้านสุขภาพ และงานสังคมสงเคราะห์	11.2	15,636.8	-	-	-	1.1	0.5	-	0.5	-	-	-	14. Health and social work					
15. กิจกรรมด้านบริการชุมชน สังคม และการบริการส่วนบุคคลอื่นๆ	17.8	6,280.5	-	-	2.2	4.3	2.3	3.1	-	-	-	-	15. Other community, social and personal service activity					
16. องค์การระหว่างประเทศขององค์กรต่างประเทศอื่นๆ และสมาชิก	-	-	-	-	-	-	-	-	-	-	-	-	16. Private households with employed persons					
17. องค์การระหว่างประเทศขององค์กรต่างประเทศอื่นๆ และสมาชิก	-	-	-	-	-	-	-	-	-	-	-	-	17. Extra-territorial organizations and bodies					
18. ไม่ทราบ	3.0	10,000.0	-	-	-	-	-	-	-	-	-	-	18. Unknown					
หญิง	169.5	20,086.6	0.2	4.6	4.6	9.8	0.4	0.4	1.0	0.4	0.4	0.4	FEMALE					
1. เชนตรกรรม การก่อสร้าง และการป่าไม้	0.4	14,000.0	-	-	-	-	-	-	-	-	-	-	1. Agriculture, hunting and forestry					
2. การประมง	-	-	-	-	-	-	-	-	-	-	-	-	2. Fishing					
3. การทำเหมืองแร่ และหินอ่อน	-	-	-	-	-	-	-	-	-	-	-	-	3. Mining and quarrying					
4. การผลิต	1.0	13,577.8	-	-	-	-	-	-	-	-	-	-	4. Manufacturing					
5. การไฟฟ้า ก๊าซ และการประปา	1.1	62,885.6	-	-	-	-	-	-	-	-	-	-	5. Electricity, gas and water supply					
6. การก่อสร้าง	0.6	30,000.0	-	-	-	-	-	-	-	-	-	-	6. Construction					
7. การขายส่ง การขายปลีก การซ่อมแซมยานยนต์ รถจักรยานยนต์ ของใช้ส่วนบุคคล และของใช้ในครัวเรือน	0.8	12,000.0	-	-	-	-	-	-	-	-	-	-	7. Wholesale and retail trade, repair of motor vehicles motorcycles and personal household goods					
8. โรงแรม และภัตตาคาร	-	-	-	-	-	-	-	-	-	-	-	-	8. Hotel and restaurants					
9. การขนส่ง สถานีขนส่งสินค้า และการคมนาคม	14.2	25,762.1	-	-	-	0.9	-	-	-	-	-	-	9. Transport, storage and communication					
10. การเป็นสื่อกลางทางการเงิน	11.8	32,496.7	-	-	-	-	-	-	-	-	-	-	10. Financial intermediation					
11. กิจกรรมด้านอสังหาริมทรัพย์ การให้เช่า และกิจกรรมทางธุรกิจ	0.4	20,727.0	-	-	-	-	-	-	-	-	-	-	11. Real estate, renting and business activities					
12. การบริหารราชการ และการป้องกันประเทศ รวมทั้งการประกันสังคมภาคบังคับ	55.1	18,813.7	-	2.1	2.1	2.1	0.4	-	-	-	-	-	12. Public administration and defence, compulsory social security					
13. การศึกษา	38.1	24,008.3	0.2	-	-	2.4	-	-	-	-	-	-	13. Education					
14. งานด้านสุขภาพ และงานสังคมสงเคราะห์	29.9	14,669.2	-	1.2	1.4	1.4	-	0.4	-	-	-	-	14. Health and social work					
15. กิจกรรมด้านบริการชุมชน สังคม และการบริการส่วนบุคคลอื่นๆ	14.5	8,692.9	-	1.3	3.0	3.0	-	-	1.0	-	-	-	15. Other community, social and personal service activity					
16. องค์การระหว่างประเทศขององค์กรต่างประเทศอื่นๆ และสมาชิก	-	-	-	-	-	-	-	-	-	-	-	-	16. Private households with employed persons					
17. องค์การระหว่างประเทศขององค์กรต่างประเทศอื่นๆ และสมาชิก	-	-	-	-	-	-	-	-	-	-	-	-	17. Extra-territorial organizations and bodies					
18. ไม่ทราบ	1.6	10,000.0	-	-	-	-	-	-	-	-	-	-	18. Unknown					

ไตรมาสที่ 3/2559 : Quarter 3/2007

หน่วยนับเป็น : In Thousands

ตารางที่ 17 จำนวนลูกจ้าง จำแนกตามอาชีพ ระดับของรายได้ และเพศ กรุงเทพมหานคร

TABLE 17 EMPLOYEE BY OCCUPATION, INCOME CLASS AND SEX, BANGKOK METROPOLIS

ไตรมาสที่ 3/2550 : Quarter 3/2007

หน่วยนับพัน : In Thousands

ระดับของรายได้	อาชีพ Occupation										รวม	INCOME CLASS
	ผู้บริหาร และผู้จัดการ Legislators & Managers	วิชาชีพ ด้านต่าง ๆ Professional	วิชาชีพ ด้านเทคนิค Technicians	เสมียน Clerks	พนักงาน บริการ Service Workers	ด้านการเกษตร และประมง Agricultural & Fishery	ด้านความ สามารถทางฝีมือ Craft & Related trades	ผู้ปฏิบัติงาน โรงงานเครื่องจักร Plant & Machine operators	อาชีพอื่น ต่าง ๆ Elementary occupations	พนักงานจ้าง ได้คืนภาษี ในหมวดอื่น Not classifiable		
ทั้งหมด	139.4	304.8	434.5	299.2	369.5	16.1	400.6	351.0	375.0	27.6	2,717.7	
ต่ำกว่า 1,501 บาท	-	2.3	-	-	2.5	-	1.1	-	1.1	-	7.1	Less than 1,501 Baht
1,501 - 2,500 บาท	-	-	-	0.7	2.6	1.2	0.8	0.5	4.9	-	10.7	1,501 - 2,500 Baht
2,501 - 3,500 บาท	-	-	-	-	9.8	1.7	4.2	2.5	11.5	-	29.7	2,501 - 3,500 Baht
3,501 - 4,500 บาท	-	-	2.5	0.7	25.0	1.7	11.6	3.0	37.0	-	81.5	3,501 - 4,500 Baht
4,501 - 5,500 บาท	-	-	9.6	19.6	55.6	4.5	83.2	101.4	120.1	2.4	396.4	4,501 - 5,500 Baht
5,501 - 6,500 บาท	-	2.2	9.4	24.8	73.9	2.6	60.0	51.0	85.8	2.9	312.5	5,501 - 6,500 Baht
6,501 - 7,500 บาท	0.6	5.7	26.6	34.7	51.4	0.5	61.6	53.7	44.0	1.5	280.3	6,501 - 7,500 Baht
7,501 - 10,000 บาท	3.1	27.0	98.7	91.1	92.9	2.0	107.6	93.3	56.8	3.4	575.9	7,501 - 10,000 Baht
10,001 - 15,000 บาท	8.9	48.0	101.6	57.0	26.1	1.2	45.8	30.4	7.8	5.7	332.5	10,001 - 15,000 Baht
15,001 - 20,000 บาท	17.6	66.6	83.8	25.6	12.5	0.8	15.2	5.4	2.3	1.7	231.5	15,001 - 20,000 Baht
20,001 - 30,000 บาท	38.5	65.8	53.2	29.2	9.0	-	2.8	2.9	-	1.3	202.7	20,001 - 30,000 Baht
มากกว่า 30,000 บาท	61.8	69.7	38.5	9.8	1.9	-	2.6	2.6	-	0.6	187.3	More than 30,000 Baht
ไม่ทราบ	8.9	17.5	10.6	6.0	6.2	-	4.1	4.5	3.7	8.1	69.6	Unknown

ตารางที่ 17 จำนวนลูกจ้าง จำแนกตามอาชีพ ระดับของรายได้และเพศ กรุงเทพมหานคร (ต่อ)
TABLE 17 EMPLOYEE BY OCCUPATION, INCOME CLASS AND SEX, BANGKOK METROPOLIS (Contd.)

ไตรมาสที่ 3:2550 : Quarter 3:2007

หน่วยเป็นพัน : In Thousands

ระดับของรายได้	อาชีพ Occupation										รวม	INCOME CLASS
	ผู้บัญญัติกฎหมาย และผู้จัดการ Legislators & Managers	วิชาชีพ ด้านต่างๆ Professional	วิชาชีพ ด้านเทคนิค Technicians	เสมียน Clerks	พนักงาน บริหาร Service Workers	พนักงาน และประมง และประมง & Fishery	ด้านความ สามารถทางฝีมือ Craft & Related trades	ผู้ปฏิบัติงาน โรงงานเครื่องจักร Plant & Machine operators	อาชีพพื้นฐาน Elementary occupations	คนงานซึ่งมิได้จัดเข้าไว้ในหมวดอื่น Not classifiable		
ยอดรวม ชาย	1,360.1	304.8	434.5	299.2	369.5	16.1	400.6	351.0	375.0	27.6	2,717.7	TOTAL
ต่ำกว่า 1,501 บาท	87.8	146.1	179.4	91.8	167.8	12.6	298.8	238.1	124.8	13.1	1,360.1	MALE
1,501 - 2,500 บาท	-	2.3	-	-	0.4	-	-	-	0.2	-	2.9	Less than 1,501 Baht
2,501 - 3,500 บาท	-	-	-	-	1.5	1.2	-	0.5	1.7	-	4.9	1,501 - 2,500 Baht
3,501 - 4,500 บาท	-	-	-	-	2.0	0.9	1.5	2.5	4.4	-	11.2	2,501 - 3,500 Baht
4,501 - 5,500 บาท	-	-	-	-	8.7	1.7	4.7	1.1	7.1	-	23.2	3,501 - 4,500 Baht
5,501 - 6,500 บาท	-	-	2.3	5.7	26.5	2.5	49.5	43.0	32.1	-	161.4	4,501 - 5,500 Baht
6,501 - 7,500 บาท	0.6	2.2	3.4	6.8	32.2	2.0	38.5	34.7	24.2	0.9	142.7	5,501 - 6,500 Baht
7,501 - 10,000 บาท	2.6	13.1	35.7	24.7	45.9	2.0	90.8	78.3	27.0	1.6	321.5	6,501 - 7,500 Baht
10,001 - 15,000 บาท	5.0	18.0	46.3	18.1	12.1	1.2	43.0	27.5	4.0	5.4	180.6	7,501 - 10,000 Baht
15,001 - 20,000 บาท	8.7	27.4	33.9	9.3	6.5	0.8	15.2	4.1	1.4	0.5	107.6	10,001 - 15,000 Baht
20,001 - 30,000 บาท	23.9	35.9	25.6	9.0	6.9	-	2.8	2.9	-	0.6	107.6	15,001 - 20,000 Baht
มากกว่า 30,000 บาท	42.0	39.3	20.6	2.9	0.7	-	2.6	1.7	-	-	109.7	20,001 - 30,000 Baht
ไม่ทราบ	5.0	7.9	4.7	0.6	3.2	-	3.7	2.0	1.7	4.2	32.9	More than 30,000 Baht
หญิง	1,357.6	158.8	255.1	207.4	201.7	3.5	101.8	112.9	250.2	14.5	1,357.6	FEMALE
ต่ำกว่า 1,501 บาท	-	-	-	-	2.2	-	1.1	-	1.0	-	4.2	Unknown
1,501 - 2,500 บาท	-	-	-	0.7	1.1	-	0.8	-	3.2	-	5.9	Less than 1,501 Baht
2,501 - 3,500 บาท	-	-	-	-	7.9	0.8	2.7	-	7.1	-	18.5	1,501 - 2,500 Baht
3,501 - 4,500 บาท	-	-	2.5	0.7	16.4	-	6.9	1.8	29.9	-	58.3	2,501 - 3,500 Baht
4,501 - 5,500 บาท	-	-	7.3	13.9	29.1	2.0	33.8	58.4	88.1	2.4	235.0	3,501 - 4,500 Baht
5,501 - 6,500 บาท	-	2.2	6.0	18.0	41.7	0.7	21.4	16.2	61.6	2.0	169.8	4,501 - 5,500 Baht
6,501 - 7,500 บาท	-	3.5	19.7	19.9	30.1	-	15.0	13.8	22.9	1.5	126.4	5,501 - 6,500 Baht
7,501 - 10,000 บาท	0.5	13.9	63.0	66.4	47.0	-	16.8	15.0	29.8	1.8	254.4	6,501 - 7,500 Baht
10,001 - 15,000 บาท	3.9	30.0	55.3	38.9	13.9	-	2.8	2.9	3.9	0.3	151.9	7,501 - 10,000 Baht
15,001 - 20,000 บาท	8.9	39.3	49.9	16.3	6.0	-	-	1.3	0.9	1.3	123.9	10,001 - 15,000 Baht
20,001 - 30,000 บาท	14.6	29.9	27.6	20.2	2.1	-	-	-	-	0.7	95.1	15,001 - 20,000 Baht
มากกว่า 30,000 บาท	19.8	30.4	17.9	6.9	1.3	-	-	0.9	-	0.6	77.7	20,001 - 30,000 Baht
ไม่ทราบ	3.9	9.6	5.9	5.4	3.1	-	0.4	2.6	2.0	3.8	36.7	More than 30,000 Baht

ตารางที่ 17 จำนวนผู้จ้าง อันแนกตามอาชีพ ระดับของรายได้ และเพศ กรุงเทพมหานคร

TABLE 17 EMPLOYEE BY OCCUPATION, INCOME CLASS AND SEX, BANGKOK METROPOLIS

หน่วยนับพัน : in Thousands

ไตรมาสที่ 3/2550 : Quarter 3/2007

ระดับของรายได้	อาชีพ Occupation										รวม	INCOME CLASS
	ผู้บัญญัติกฎหมาย และผู้จัดการ Legislators & Managers	วิชาชีพ ด้านต่างๆ Professional	วิชาชีพ ด้านเทคนิค Technicians	เสมียน Clerks	พนักงาน บริการ Service Workers	ด้านการเกษตร และประมง Agricultural & Fishery	ด้านความ สามารถทางฝีมือ Craft & Related trades	ผู้ปฏิบัติงาน โรงงานเครื่องจักร Plant & Machine operators	อาชีพ ฐานต่างๆ Elementary occupations	พนักงานซึ่งมี รายได้มากกว่า ไม่ทราบ Not classifiable		
ชาย	1,360.1	87.8	146.1	179.4	91.8	167.8	12.6	298.8	238.1	124.8	13.1	MALE
ต่ำกว่า 1,501 บาท	-	-	2.3	-	-	0.4	-	-	-	0.2	-	Less than 1,501 Baht
1,501 - 2,500 บาท	-	-	-	-	-	1.5	1.2	-	0.5	1.7	-	1,501 - 2,500 Baht
2,501 - 3,500 บาท	-	-	-	-	-	2.0	0.9	1.5	2.5	4.4	-	2,501 - 3,500 Baht
3,501 - 4,500 บาท	-	-	-	-	-	8.7	1.7	4.7	1.1	7.1	-	3,501 - 4,500 Baht
4,501 - 5,500 บาท	-	-	-	2.3	5.7	26.5	2.5	49.5	43.0	32.1	-	4,501 - 5,500 Baht
5,501 - 6,500 บาท	-	-	-	3.4	6.8	32.2	2.0	38.5	34.7	24.2	0.9	5,501 - 6,500 Baht
6,501 - 7,500 บาท	0.6	2.2	2.2	6.9	14.8	21.3	0.5	46.6	39.9	21.1	-	6,501 - 7,500 Baht
7,501 - 10,000 บาท	2.6	13.1	35.7	35.7	24.7	45.9	2.0	90.8	78.3	27.0	1.6	7,501 - 10,000 Baht
10,001 - 15,000 บาท	5.0	18.0	46.3	46.3	18.1	12.1	1.2	43.0	27.5	4.0	5.4	10,001 - 15,000 Baht
15,001 - 20,000 บาท	8.7	27.4	33.9	33.9	9.3	6.5	0.8	15.2	4.1	1.4	0.5	15,001 - 20,000 Baht
20,001 - 30,000 บาท	23.9	35.9	25.6	25.6	9.0	6.9	-	2.8	2.9	-	0.6	20,001 - 30,000 Baht
มากกว่า 30,000 บาท	42.0	39.3	20.6	20.6	2.9	0.7	-	2.6	1.7	-	-	More than 30,000 Baht
ไม่ทราบ	5.0	7.9	4.7	4.7	0.6	3.2	-	3.7	2.0	1.7	4.2	Unknown
หญิง	1,357.6	51.7	158.8	255.1	207.4	201.7	3.5	101.8	112.9	250.2	14.5	FEMALE
ต่ำกว่า 1,501 บาท	-	-	-	-	-	2.2	-	1.1	-	1.0	-	Less than 1,501 Baht
1,501 - 2,500 บาท	-	-	-	-	0.7	1.1	-	0.8	-	3.2	-	1,501 - 2,500 Baht
2,501 - 3,500 บาท	-	-	-	-	-	7.9	0.8	2.7	-	7.1	-	2,501 - 3,500 Baht
3,501 - 4,500 บาท	-	-	-	2.5	0.7	16.4	-	6.9	1.8	29.9	-	3,501 - 4,500 Baht
4,501 - 5,500 บาท	-	-	-	7.3	13.9	29.1	2.0	33.8	58.4	88.1	2.4	4,501 - 5,500 Baht
5,501 - 6,500 บาท	-	-	2.2	6.0	18.0	41.7	0.7	21.4	16.2	61.6	2.0	5,501 - 6,500 Baht
6,501 - 7,500 บาท	-	-	3.5	19.7	19.9	30.1	-	15.0	13.8	22.9	1.5	6,501 - 7,500 Baht
7,501 - 10,000 บาท	0.5	13.9	63.0	63.0	66.4	47.0	-	16.8	15.0	29.8	1.8	7,501 - 10,000 Baht
10,001 - 15,000 บาท	3.9	30.0	55.3	38.9	38.9	13.9	-	2.8	2.9	3.9	0.3	10,001 - 15,000 Baht
15,001 - 20,000 บาท	8.9	39.3	49.9	16.3	16.3	6.0	-	-	1.3	0.9	1.3	15,001 - 20,000 Baht
20,001 - 30,000 บาท	14.6	29.9	27.6	20.2	20.2	2.1	-	-	-	-	0.7	20,001 - 30,000 Baht
มากกว่า 30,000 บาท	19.8	30.4	17.9	6.9	6.9	1.3	-	-	0.9	-	0.6	More than 30,000 Baht
ไม่ทราบ	3.9	9.6	5.9	5.4	5.4	3.1	-	0.4	2.6	2.0	3.8	Unknown

ตารางที่ 18 จำนวนลูกจ้าง จำแนกตามอุตสาหกรรม ระดับของรายได้ และเพศ กรุงเทพมหานคร
TABLE 18 EMPLOYEE BY INDUSTRY, INCOME CLASS AND SEX, BANGKOK METROPOLIS

ไตรมาสที่ 3/2550 : Quarter 3/2007

หน่วยนับพัน : In Thousands

ระดับของรายได้	อุตสาหกรรม Industry											รวม	INCOME CLASS
	เกษตรกรรม Agriculture	การประมง Fishing	เหมืองแร่ เหมืองหิน Mining & Quarrying	การผลิต Manufacturing	ไฟฟ้า ก๊าซ และประปา Electric, Gas & Water supply	การก่อสร้าง Construction	การขายส่ง การขายปลีก Wholesale & Retail trade	โรงแรม และภัตตาคาร Hotels & Restaurants	การขนส่ง Transport	การขนส่ง & Communi- cation	TOTAL		
ยอดรวม	8.4	3.8	0.5	729.6	7.5	170.8	474.3	145.3	175.8	175.8	TOTAL		
ต่ำกว่า 1,501 บาท	-	-	-	2.2	-	-	0.8	1.3	-	-	Less than 1,501 Baht		
1,501 - 2,500 บาท	-	1.2	-	1.4	-	-	1.4	1.0	0.5	0.5	1,501 - 2,500 Baht		
2,501 - 3,500 บาท	-	1.7	-	5.1	-	1.2	2.4	7.1	1.1	1.1	2,501 - 3,500 Baht		
3,501 - 4,500 บาท	0.7	0.9	-	15.2	-	4.9	11.0	12.0	0.5	0.5	3,501 - 4,500 Baht		
4,501 - 5,500 บาท	3.6	-	-	200.3	-	24.0	38.3	29.7	10.6	10.6	4,501 - 5,500 Baht		
5,501 - 6,500 บาท	2.0	-	-	86.3	-	30.3	48.2	30.0	14.2	14.2	5,501 - 6,500 Baht		
6,501 - 7,500 บาท	-	-	-	74.9	0.5	24.7	57.4	10.6	13.2	13.2	6,501 - 7,500 Baht		
7,501 - 10,000 บาท	0.6	-	-	145.3	-	40.3	115.6	35.8	46.5	46.5	7,501 - 10,000 Baht		
10,001 - 15,000 บาท	0.8	-	-	78.9	-	16.5	85.3	3.7	18.6	18.6	10,001 - 15,000 Baht		
15,001 - 20,000 บาท	0.8	-	-	38.1	2.7	8.2	44.8	6.6	24.7	24.7	15,001 - 20,000 Baht		
20,001 - 30,000 บาท	-	-	-	36.4	0.5	9.5	29.2	4.4	18.0	18.0	20,001 - 30,000 Baht		
มากกว่า 30,000 บาท	-	-	0.5	31.5	3.9	9.6	26.2	1.7	24.9	24.9	More than 30,000 Baht		
ไม่ทราบ	-	-	-	14.1	-	1.7	13.8	1.4	2.9	2.9	Unknown		

ตารางที่ 18 จำนวนลูกจ้างจำแนกตามอุตสาหกรรม ระดับของรายได้ และเพศ กรุงเทพมหานคร (ต่อ)
TABLE 18 EMPLOYEE BY INDUSTRY, INCOME CLASS AND SEX, BANGKOK METROPOLIS (Contd.)

ไตรมาสที่ 3:2550 : Quarter 3:2007

หน่วยนับพัน : In Thousands

ระดับของรายได้	อุตสาหกรรม Industry										รวม	INCOME CLASS
	เกษตรกรรม Agriculture	การประมง Fishing	เหมืองแร่ เหมืองหิน & Quarrying	การผลิต Manufacturing	ไฟฟ้า ก๊าซ และประปา Electric, Gas & Water supply	การก่อสร้าง Construction	การขายส่ง การขายปลีก Wholesale & Retail trade	โรงแรม และภัตตาคาร Hotels & Restaurants	การขนส่ง Transport & Communi- cation	TOTAL		
ยอดรวม	2,717.7	8.4	3.8	0.5	729.6	7.5	170.8	474.3	145.3	175.8	175.8	TOTAL
ชาย	1,360.1	6.5	3.0	-	354.1	6.5	131.9	257.2	53.6	121.8	121.8	MALE
ต่ำกว่า 1,501 บาท	2.9	-	-	-	0.2	-	-	-	0.4	-	-	Less than 1,501 Baht
1,501 - 2,500 บาท	4.9	-	1.2	-	-	-	-	-	1.0	0.5	0.5	1,501 - 2,500 Baht
2,501 - 3,500 บาท	11.2	-	0.9	-	2.4	-	0.6	1.6	1.6	1.1	1.1	2,501 - 3,500 Baht
3,501 - 4,500 บาท	23.2	0.7	0.9	-	3.7	-	2.5	6.7	1.6	-	-	3,501 - 4,500 Baht
4,501 - 5,500 บาท	161.4	2.1	-	-	78.0	-	18.8	22.0	8.2	8.9	8.9	4,501 - 5,500 Baht
5,501 - 6,500 บาท	142.7	2.0	-	-	38.7	-	21.6	26.2	11.2	10.0	10.0	5,501 - 6,500 Baht
6,501 - 7,500 บาท	153.9	-	-	-	38.2	0.5	22.3	31.5	5.4	9.6	9.6	6,501 - 7,500 Baht
7,501 - 10,000 บาท	321.5	0.6	-	-	80.8	-	31.7	62.2	14.0	33.8	33.8	7,501 - 10,000 Baht
10,001 - 15,000 บาท	180.6	0.4	-	-	41.8	-	12.0	48.3	3.4	13.7	13.7	10,001 - 15,000 Baht
15,001 - 20,000 บาท	107.6	0.8	-	-	23.2	2.7	6.2	22.6	2.5	11.8	11.8	15,001 - 20,000 Baht
20,001 - 30,000 บาท	107.6	-	-	-	18.4	0.5	7.7	14.1	3.1	11.9	11.9	20,001 - 30,000 Baht
มากกว่า 30,000 บาท	109.7	-	-	-	21.9	2.8	7.4	12.1	0.5	18.0	18.0	More than 30,000 Baht
ไม่ทราบ	32.9	-	-	-	6.8	-	1.2	9.9	0.7	2.5	2.5	Unknown
หญิง	1,357.6	1.9	0.8	0.5	375.6	1.1	38.9	217.1	91.7	54.0	54.0	FEMALE
ต่ำกว่า 1,501 บาท	4.2	-	-	-	2.1	-	-	0.8	0.9	-	-	Less than 1,501 Baht
1,501 - 2,500 บาท	5.9	-	-	-	1.4	-	-	1.4	-	-	-	1,501 - 2,500 Baht
2,501 - 3,500 บาท	18.5	-	0.8	-	2.7	-	0.6	0.7	5.5	-	-	2,501 - 3,500 Baht
3,501 - 4,500 บาท	58.3	-	-	-	11.5	-	2.4	4.2	10.4	0.5	0.5	3,501 - 4,500 Baht
4,501 - 5,500 บาท	235.0	1.5	-	-	122.4	-	5.2	16.3	21.5	1.7	1.7	4,501 - 5,500 Baht
5,501 - 6,500 บาท	169.8	-	-	-	47.6	-	8.7	22.1	18.8	4.2	4.2	5,501 - 6,500 Baht
6,501 - 7,500 บาท	126.4	-	-	-	36.7	-	2.3	25.9	5.2	3.6	3.6	6,501 - 7,500 Baht
7,501 - 10,000 บาท	254.4	-	-	-	64.5	-	8.6	53.4	21.8	12.7	12.7	7,501 - 10,000 Baht
10,001 - 15,000 บาท	151.9	0.4	-	-	37.0	-	4.5	37.0	0.3	5.0	5.0	10,001 - 15,000 Baht
15,001 - 20,000 บาท	123.9	-	-	-	14.9	-	2.1	22.2	4.0	12.9	12.9	15,001 - 20,000 Baht
20,001 - 30,000 บาท	95.1	-	-	-	18.0	-	1.8	15.1	1.3	6.1	6.1	20,001 - 30,000 Baht
มากกว่า 30,000 บาท	77.7	-	-	0.5	9.6	1.1	2.2	14.1	1.3	7.0	7.0	More than 30,000 Baht
ไม่ทราบ	36.7	-	-	-	7.3	-	0.5	3.9	0.7	0.4	0.4	Unknown

ตารางที่ 18 จำนวนลูกจ้าง จำแนกตามอุตสาหกรรม ระดับของรายได้ และเพศ กรุงเทพมหานคร (ต่อ)
TABLE 18 EMPLOYEE BY INDUSTRY, INCOME CLASS AND SEX, BANGKOK METROPOLIS (Contd.)

ไตรมาสที่ 3/2550 : Quarter 3/2007

หน่วยเป็นพัน : In Thousands

ระดับของรายได้	อุตสาหกรรม (ต่อ) Industry (Contd.)										INCOME CLASS
	ธนาคาร Financial intermediation	อสังหาริมทรัพย์ และเช่า Real estate & Renting	บริการราชการ และป้องกันประเทศ Public adminis- tration & Defence	การศึกษา Education	ด้านสุขภาพและ สังคมสงเคราะห์ Health & Social work	บริการ ชุมชนสังคม Other community & Social	ผู้จ้างในครัว- เรือนส่วนบุคคล Private households with employed persons	องค์กร ระหว่างประเทศ Extra-territorial organizations	ไม่ทราบ	Unknown	
ยอดรวม	154.2	247.7	149.4	112.3	89.2	106.6	108.9	0.5	32.9		
ต่ำกว่า 1,501 บาท	-	-	-	2.3	-	0.4	-	-	-	Less than 1,501 Baht	
1,501 - 2,500 บาท	-	1.2	0.5	-	0.8	1.1	1.7	-	-	1,501 - 2,500 Baht	
2,501 - 3,500 บาท	-	-	-	-	1.0	3.6	6.3	-	-	2,501 - 3,500 Baht	
3,501 - 4,500 บาท	2.0	5.2	-	4.7	0.6	11.0	12.9	-	-	3,501 - 4,500 Baht	
4,501 - 5,500 บาท	3.1	29.1	2.8	5.3	3.6	23.9	21.1	-	1.0	4,501 - 5,500 Baht	
5,501 - 6,500 บาท	7.1	34.6	4.3	5.1	9.3	13.6	24.2	-	3.5	5,501 - 6,500 Baht	
6,501 - 7,500 บาท	6.6	29.1	13.6	4.6	8.8	20.8	13.8	-	1.8	6,501 - 7,500 Baht	
7,501 - 10,000 บาท	22.9	50.4	30.5	21.8	20.3	12.5	22.1	0.5	10.8	7,501 - 10,000 Baht	
10,001 - 15,000 บาท	24.9	35.0	19.2	13.4	17.3	10.1	4.6	-	4.1	10,001 - 15,000 Baht	
15,001 - 20,000 บาท	23.2	24.1	25.6	13.5	13.3	2.3	1.7	-	2.0	15,001 - 20,000 Baht	
20,001 - 30,000 บาท	32.4	18.7	25.3	19.7	3.9	2.4	0.5	-	1.9	20,001 - 30,000 Baht	
มากกว่า 30,000 บาท	27.5	14.6	21.4	16.2	5.9	3.5	-	-	-	More than 30,000 Baht	
ไม่ทราบ	4.6	5.6	6.3	5.6	4.4	1.4	-	-	7.9	Unknown	

ตารางที่ 18 จำนวนลูกจ้าง จำแนกตามอุตสาหกรรม ระดับของรายได้ และเพศ กรุงเทพมหานคร (ต่อ)

TABLE 18 EMPLOYEE BY INDUSTRY, INCOME CLASS AND SEX, BANGKOK METROPOLIS (Contd.)

ไตรมาสที่ 3/2550 : Quarter 3/2007

หน่วยเป็นพัน : In Thousands

ระดับของรายได้	อุตสาหกรรม (ต่อ) Industry (Contd.)											ไม่ทราบ	INCOME CLASS
	สื่อกลางทางการเงิน	อสังหาริมทรัพย์และภาคีให้เช่า	บริหารราชการและป้องกันประเทศ	การศึกษา	ด้านสุขภาพและสังคมสงเคราะห์	สุขภาพและสังคมสงเคราะห์	ชุมชนสังคม	ลูกจ้างในครัวเรือนส่วนบุคคล	องค์กรระหว่างประเทศ	องค์กร	ไม่ทราบ		
Financial intermediation	Real estate & Renting	Public administration & Defence	Education	Health & Social work	Other community & social	Private households with employed persons	Extra-territorial organizations	Unknown	TOTAL	MALE			
154.2	247.7	149.4	112.3	89.2	106.6	108.9	0.5	32.9					
61.4	123.6	90.2	44.0	24.8	46.2	17.7	0.5	17.3					
-	-	-	2.3	-	-	-	-	-	Less than 1,501 Baht				
-	1.2	0.5	-	-	-	0.5	-	-	1,501 - 2,500 Baht				
-	-	-	-	-	2.6	0.3	-	-	2,501 - 3,500 Baht				
-	0.5	-	1.5	-	5.1	-	-	-	3,501 - 4,500 Baht				
-	7.6	1.2	2.1	0.4	10.1	1.7	-	0.5	4,501 - 5,500 Baht				
2.4	17.5	4.3	0.6	3.3	3.0	-	-	2.0	5,501 - 6,500 Baht				
2.9	15.5	8.9	1.8	3.6	9.4	4.0	-	0.4	6,501 - 7,500 Baht				
10.7	31.9	20.2	10.6	4.5	5.9	8.3	0.5	6.0	7,501 - 10,000 Baht				
13.0	19.6	12.4	3.7	4.8	4.0	1.7	-	1.8	10,001 - 15,000 Baht				
7.3	7.8	10.7	5.6	3.1	1.9	0.8	-	0.7	15,001 - 20,000 Baht				
12.2	12.1	14.0	8.8	0.9	1.6	0.5	-	1.9	20,001 - 30,000 Baht				
12.4	8.9	16.0	5.0	2.6	2.1	-	-	-	More than 30,000 Baht				
0.5	1.0	2.2	2.1	1.6	0.5	-	-	4.1	Unknown				
92.8	124.1	59.2	68.3	64.5	60.4	91.1	-	15.7	FEMALE				
-	-	-	-	-	0.4	-	-	-	Less than 1,501 Baht				
-	-	-	-	0.8	1.1	1.2	-	-	1,501 - 2,500 Baht				
-	-	-	-	1.0	1.1	6.0	-	-	2,501 - 3,500 Baht				
2.0	4.7	-	3.2	0.6	5.8	12.9	-	-	3,501 - 4,500 Baht				
3.1	21.6	1.6	3.2	3.2	13.8	19.5	-	0.5	4,501 - 5,500 Baht				
4.7	17.1	-	4.5	6.0	10.6	24.2	-	1.5	5,501 - 6,500 Baht				
3.7	13.5	4.7	2.9	5.2	11.4	9.8	-	1.5	6,501 - 7,500 Baht				
12.2	18.5	10.3	11.3	15.8	6.7	13.8	-	4.8	7,501 - 10,000 Baht				
11.9	15.4	6.9	9.7	12.5	6.1	2.9	-	2.2	10,001 - 15,000 Baht				
15.9	16.3	15.0	7.9	10.3	0.4	0.9	-	1.3	15,001 - 20,000 Baht				
20.2	6.6	11.3	10.9	2.9	0.8	-	-	-	20,001 - 30,000 Baht				
15.1	5.7	5.4	11.2	3.3	1.4	-	-	-	More than 30,000 Baht				
4.1	4.6	4.0	3.5	2.9	0.9	-	-	3.8	Unknown				

ตารางที่ 18 จำนวนลูกจ้าง จำแนกตามอุตสาหกรรม ระดับของรายได้ และเพศ กรุงเทพมหานคร
TABLE 18 EMPLOYEE BY INDUSTRY, INCOME CLASS AND SEX, BANGKOK METROPOLIS

หน่วยนับพัน : In Thousands

ไตรมาสที่ 3:2550 : Quarter 3:2007

ระดับของรายได้	อุตสาหกรรม Industry											การขนส่ง Transport	การขนส่ง Communi- cation	INCOME CLASS
	รวม Total	เกษตรกรรม Agriculture	การประมง Fishing	เหมืองแร่ เหมืองหิน Mining & Quarrying	การผลิต Manufacturing	ไฟฟ้า ก๊าซ และประปา Electric, Gas & Water supply	การก่อสร้าง Construction	การค้าปลีก Wholesale & Retail trade	โรงแรม และภัตตาคาร Hotels & Restaurants	โรงแรม และภัตตาคาร Hotels & Restaurants	การขนส่ง Transport			
ชาย	1,360.1	6.5	3.0	-	354.1	6.5	131.9	257.2	53.6	121.8	MALE			
ต่ำกว่า 1,501 บาท	2.9	-	-	-	0.2	-	-	-	0.4	-	Less than 1,501 Baht			
1,501 - 2,500 บาท	4.9	-	1.2	-	-	-	-	-	1.0	0.5	1,501 - 2,500 Baht			
2,501 - 3,500 บาท	11.2	-	0.9	-	2.4	-	0.6	1.6	1.6	1.1	2,501 - 3,500 Baht			
3,501 - 4,500 บาท	23.2	0.7	0.9	-	3.7	-	2.5	6.7	1.6	-	3,501 - 4,500 Baht			
4,501 - 5,500 บาท	161.4	2.1	-	-	78.0	-	18.8	22.0	8.2	8.9	4,501 - 5,500 Baht			
5,501 - 6,500 บาท	142.7	2.0	-	-	38.7	-	21.6	26.2	11.2	10.0	5,501 - 6,500 Baht			
6,501 - 7,500 บาท	153.9	-	-	-	38.2	0.5	22.3	31.5	5.4	9.6	6,501 - 7,500 Baht			
7,501 - 10,000 บาท	321.5	0.6	-	-	80.8	-	31.7	62.2	14.0	33.8	7,501 - 10,000 Baht			
10,001 - 15,000 บาท	180.6	0.4	-	-	41.8	-	12.0	48.3	3.4	13.7	10,001 - 15,000 Baht			
15,001 - 20,000 บาท	107.6	0.8	-	-	23.2	2.7	6.2	22.6	2.5	11.8	15,001 - 20,000 Baht			
20,001 - 30,000 บาท	107.6	-	-	-	18.4	0.5	7.7	14.1	3.1	11.9	20,001 - 30,000 Baht			
มากกว่า 30,000 บาท	109.7	-	-	-	21.9	2.8	7.4	12.1	0.5	18.0	More than 30,000 Baht			
ไม่ทราบ	32.9	-	-	-	6.8	-	1.2	9.9	0.7	2.5	Unknown			
หญิง	1,357.6	1.9	0.8	0.5	375.6	1.1	38.9	217.1	91.7	54.0	FEMALE			
ต่ำกว่า 1,501 บาท	4.2	-	-	-	2.1	-	-	0.8	0.9	-	Less than 1,501 Baht			
1,501 - 2,500 บาท	5.9	-	-	-	1.4	-	-	1.4	-	-	1,501 - 2,500 Baht			
2,501 - 3,500 บาท	18.5	-	0.8	-	2.7	-	0.6	0.7	5.5	-	2,501 - 3,500 Baht			
3,501 - 4,500 บาท	58.3	-	-	-	11.5	-	2.4	4.2	10.4	0.5	3,501 - 4,500 Baht			
4,501 - 5,500 บาท	235.0	1.5	-	-	122.4	-	5.2	16.3	21.5	1.7	4,501 - 5,500 Baht			
5,501 - 6,500 บาท	169.8	-	-	-	47.6	-	8.7	22.1	18.8	4.2	5,501 - 6,500 Baht			
6,501 - 7,500 บาท	126.4	-	-	-	36.7	-	2.3	25.9	5.2	3.6	6,501 - 7,500 Baht			
7,501 - 10,000 บาท	254.4	-	-	-	64.5	-	8.6	53.4	21.8	12.7	7,501 - 10,000 Baht			
10,001 - 15,000 บาท	151.9	0.4	-	-	37.0	-	4.5	37.0	0.3	5.0	10,001 - 15,000 Baht			
15,001 - 20,000 บาท	123.9	-	-	-	14.9	-	2.1	22.2	4.0	12.9	15,001 - 20,000 Baht			
20,001 - 30,000 บาท	95.1	-	-	-	18.0	-	1.8	15.1	1.3	6.1	20,001 - 30,000 Baht			
มากกว่า 30,000 บาท	77.7	-	-	0.5	9.6	1.1	2.2	14.1	1.3	7.0	More than 30,000 Baht			
ไม่ทราบ	36.7	-	-	-	7.3	-	0.5	3.9	0.7	0.4	Unknown			

ตารางที่ 18 จำนวนลูกจ้างข้ามเขตตามอุตสาหกรรม ระดับของรายได้ และเพศ กรุงเทพมหานคร (ต่อ)

TABLE 18 EMPLOYEE BY INDUSTRY, INCOME CLASS AND SEX, BANGKOK METROPOLIS (Contd.)

หน่วยนับพัน : In Thousands

ระดับของรายได้	อุตสาหกรรม (ต่อ) Industry (Contd.)										ไม่ทราบ	INCOME CLASS
	สื่อกลางทางการเงิน Financial intermediation	อสังหาริมทรัพย์ และการให้เช่า Real estate & Renting	บริหารราชการ และป้องกันประเทศ Public adminis- tration & Defence	การศึกษา Education	ด้านสุขภาพและ สังคมสงเคราะห์ Health & Social work	บริการ ชุมชน สังคม Other community & Social	ลูกจ้างในครัว- เรือนส่วนบุคคล Private households with employed persons	องค์กร ระหว่างประเทศ Extra-territorial organizations	ไม่ทราบ	MALE		
ชาย	61.4	123.6	90.2	44.0	24.8	46.2	17.7	0.5	17.3	MALE		
ต่ำกว่า 1,501 บาท	-	-	-	2.3	-	-	-	-	-	Less than 1,501 Baht		
1,501 - 2,500 บาท	-	1.2	0.5	-	-	-	0.5	-	-	1,501 - 2,500 Baht		
2,501 - 3,500 บาท	-	-	-	-	-	2.6	0.3	-	-	2,501 - 3,500 Baht		
3,501 - 4,500 บาท	-	0.5	-	1.5	-	5.1	-	-	-	3,501 - 4,500 Baht		
4,501 - 5,500 บาท	-	7.6	1.2	2.1	0.4	10.1	1.7	-	0.5	4,501 - 5,500 Baht		
5,501 - 6,500 บาท	2.4	17.5	4.3	0.6	3.3	3.0	-	-	2.0	5,501 - 6,500 Baht		
6,501 - 7,500 บาท	2.9	15.5	8.9	1.8	3.6	9.4	4.0	-	0.4	6,501 - 7,500 Baht		
7,501 - 10,000 บาท	10.7	31.9	20.2	10.6	4.5	5.9	8.3	0.5	6.0	7,501 - 10,000 Baht		
10,001 - 15,000 บาท	13.0	19.6	12.4	3.7	4.8	4.0	1.7	-	1.8	10,001 - 15,000 Baht		
15,001 - 20,000 บาท	7.3	7.8	10.7	5.6	3.1	1.9	0.8	-	0.7	15,001 - 20,000 Baht		
20,001 - 30,000 บาท	12.2	12.1	14.0	8.8	0.9	1.6	0.5	-	1.9	20,001 - 30,000 Baht		
มากกว่า 30,000 บาท	12.4	8.9	16.0	5.0	2.6	2.1	-	-	-	More than 30,000 Baht		
ไม่ทราบ	0.5	1.0	2.2	2.1	1.6	0.5	-	-	4.1	Unknown		
หญิง	92.8	124.1	59.2	68.3	64.5	60.4	91.1	-	15.7	FEMALE		
ต่ำกว่า 1,501 บาท	-	-	-	-	-	0.4	-	-	-	Less than 1,501 Baht		
1,501 - 2,500 บาท	-	-	-	-	0.8	1.1	1.2	-	-	1,501 - 2,500 Baht		
2,501 - 3,500 บาท	-	-	-	-	1.0	1.1	6.0	-	-	2,501 - 3,500 Baht		
3,501 - 4,500 บาท	2.0	4.7	-	3.2	0.6	5.8	12.9	-	-	3,501 - 4,500 Baht		
4,501 - 5,500 บาท	3.1	21.6	1.6	3.2	3.2	13.8	19.5	-	0.5	4,501 - 5,500 Baht		
5,501 - 6,500 บาท	4.7	17.1	-	4.5	6.0	10.6	24.2	-	1.5	5,501 - 6,500 Baht		
6,501 - 7,500 บาท	3.7	13.5	4.7	2.9	5.2	11.4	9.8	-	1.5	6,501 - 7,500 Baht		
7,501 - 10,000 บาท	12.2	18.5	10.3	11.3	15.8	6.7	13.8	-	4.8	7,501 - 10,000 Baht		
10,001 - 15,000 บาท	11.9	15.4	6.9	9.7	12.5	6.1	2.9	-	2.2	10,001 - 15,000 Baht		
15,001 - 20,000 บาท	15.9	16.3	15.0	7.9	10.3	0.4	0.9	-	1.3	15,001 - 20,000 Baht		
20,001 - 30,000 บาท	20.2	6.6	11.3	10.9	2.9	0.8	-	-	-	20,001 - 30,000 Baht		
มากกว่า 30,000 บาท	15.1	5.7	5.4	11.2	3.3	1.4	-	-	-	More than 30,000 Baht		
ไม่ทราบ	4.1	4.6	4.0	3.5	2.9	0.9	-	-	3.8	Unknown		

ไตรมาสที่ 3/2550 : Quarter 3/2007

ภาคทฤษฎี

ตารางสถิติ ภาคกลาง

- ตารางที่ 1 จำนวนประชากร จำแนกตามกลุ่มอายุ สถานภาพแรงงาน
- ตารางที่ 2 จำนวนประชากรอายุ 15 ปีขึ้นไป จำแนกตามสถานภาพสมรส สถานภาพแรงงาน
- ตารางที่ 3 จำนวนประชากรอายุ 15 ปีขึ้นไป จำแนกตามระดับการศึกษาที่สำเร็จ สถานภาพแรงงาน
- ตารางที่ 4 ผู้มีงานทำ จำแนกตามระดับการศึกษาที่สำเร็จ อาชีพ
- ตารางที่ 5 ผู้มีงานทำ จำแนกตามระดับการศึกษาที่สำเร็จ อุตสาหกรรม
- ตารางที่ 6 ผู้มีงานทำ จำแนกตามสถานภาพการทำงาน อาชีพ
- ตารางที่ 7 ผู้มีงานทำ จำแนกตามสถานภาพการทำงาน อุตสาหกรรม
- ตารางที่ 8 ผู้มีงานทำ จำแนกตามอาชีพ จำนวนชั่วโมงทำงานต่อสัปดาห์ การมีเวลาเหลือพอที่จะทำงานเพิ่มขึ้น
- ตารางที่ 9 ผู้มีงานทำ จำแนกตามอุตสาหกรรม จำนวนชั่วโมงทำงานต่อสัปดาห์ การมีเวลาเหลือพอที่จะทำงานเพิ่มขึ้น
- ตารางที่ 10 ผู้มีงานทำ จำแนกตามสถานภาพการทำงาน จำนวนชั่วโมงทำงานต่อสัปดาห์ การมีเวลาเหลือพอที่จะทำงานเพิ่มขึ้น
- ตารางที่ 11 ผู้มีงานทำ จำแนกตามกลุ่มอายุ ชั่วโมงการทำงานต่อสัปดาห์ การมีเวลาเหลือพอที่จะทำงานเพิ่มขึ้น
- ตารางที่ 12 จำนวนผู้ว่างงาน ที่หางานทำ จำแนกตามระยะเวลาที่หางานทำ ระดับการศึกษาที่สำเร็จ
- ตารางที่ 13 จำนวนผู้ว่างงาน ที่เคยทำงานมาก่อน จำแนกอาชีพที่ทำครั้งสุดท้าย อุตสาหกรรมที่ทำครั้งสุดท้าย
- ตารางที่ 14 ลูกจ้าง จำแนกตามค่าจ้างเฉลี่ย ผลประโยชน์อื่นๆ ที่ได้รับ อุตสาหกรรม
- ตารางที่ 15 ลูกจ้างเอกชน จำแนกตามค่าจ้างเฉลี่ย ผลประโยชน์อื่นๆ ที่ได้รับ อุตสาหกรรม
- ตารางที่ 16 ลูกจ้างรัฐบาล จำแนกตามค่าจ้างเฉลี่ย ผลประโยชน์อื่นๆ ที่ได้รับ อุตสาหกรรม
- ตารางที่ 17 ลูกจ้าง จำแนกตาม อาชีพ ระดับของรายได้
- ตารางที่ 18 ลูกจ้าง จำแนกตาม อุตสาหกรรม ระดับของรายได้

ตารางที่ 1 จำนวนประชากร จำแนกตามกลุ่มอายุ สถานภาพแรงงาน และเพศ ภาคกลาง

TABLE 1 POPULATION BY AGE GROUP, LABOR FORCE STATUS AND SEX, CENTRAL REGION

ไตรมาสที่ 3/2550 : Quarter 3/2007

หน่วยเป็นพัน : In Thousands

สถานภาพแรงงาน	รวม	กลุ่มอายุ Age Group						LABOR FORCE STATUS			
		<15	15-19	20-24	25-29	30-34	35-39		40-49	50-59	>=60
ยอดรวม	16,079.4	3,197.1	1,206.9	1,348.8	1,519.4	1,571.2	1,456.4	2,482.0	1,633.1	1,664.6	TOTAL
กำลังแรงงานรวม	9,613.2	-	372.0	1,015.3	1,380.0	1,434.3	1,315.1	2,211.4	1,297.4	587.6	Total Labor Force
1. กำลังแรงงานปัจจุบัน	9,610.7	-	371.9	1,015.1	1,380.0	1,434.3	1,315.1	2,211.1	1,296.9	586.3	1. Current labor force
1.1 ผู้มีงานทำ	9,478.1	-	355.8	964.5	1,357.3	1,419.8	1,305.1	2,200.2	1,291.5	583.9	1.1 Employed
- ทำงาน	9,421.5	-	353.3	960.6	1,345.4	1,411.5	1,297.9	2,192.0	1,283.6	577.1	- At work
- ไม่ทำงานแต่มีงานประจำ	56.6	-	2.5	3.9	11.9	8.2	7.2	8.2	7.9	6.8	- With job but not at work
1.2 ผู้ว่างงาน	132.6	-	16.1	50.5	22.7	14.6	10.0	10.9	5.4	2.4	1.2 Unemployed
- หางานทำ	33.1	-	4.7	11.5	6.5	4.3	2.9	2.4	0.8	-	- Looking for work
- ไม่หางานทำพร้อมที่จะทำงาน	99.5	-	11.4	39.0	16.2	10.2	7.1	8.5	4.6	2.4	- Not looking/available for work
2. กำลังแรงงานที่รอดูกาล	2.5	-	0.2	0.2	-	-	-	0.3	0.5	1.3	2. Seasonally inactive labor force
ผู้ไม่อยู่ในกำลังแรงงาน	3,269.2	-	834.9	333.5	139.4	136.9	141.3	270.6	335.6	1,077.0	Persons not in Labor Force
1. ทำงานบ้าน	1,106.2	-	55.1	101.7	99.9	105.7	116.0	214.8	237.7	175.2	1. Household work
2. เรียนหนังสือ	937.8	-	732.6	187.5	14.4	2.4	0.9	-	-	-	2. Studies
3. ชังเด็ก ชรา/ไม่สามารถทำงานได้	1,037.5	-	14.3	16.5	14.2	18.0	20.1	39.5	54.7	860.4	3. Too young/old/incapable of work
4. อื่น ๆ	187.7	-	32.9	27.8	10.8	10.8	4.3	16.3	43.3	41.4	4. Others
ผู้มีอายุต่ำกว่า 15 ปี	3,197.1	-	-	-	-	-	-	-	-	-	Persons under 15 years of age

ตารางที่ 1 จำนวนประชากร ชำนาญตามกลุ่มอายุ สถานภาพแรงงาน และเพศ ภาคกลาง (ต่อ)

TABLE 1 POPULATION BY AGE GROUP, LABOR FORCE STATUS AND SEX, CENTRAL REGION (Contd.)

สถานภาพแรงงาน	รวม	กลุ่มอายุ							LABOR FORCE STATUS		
		<15	15-19	20-24	25-29	30-34	35-39	40-49	50-59	>=60	
ยอดรวม	16,079.4	3,197.1	1,206.9	1,348.8	1,519.4	1,571.2	1,456.4	2,482.0	1,633.1	1,664.6	TOTAL
ชาย	7,858.2	1,632.8	616.7	688.0	770.4	780.3	700.5	1,175.1	767.4	727.0	MALE
กำลังแรงงานรวม	5,143.1	-	232.0	556.5	746.3	758.1	680.5	1,137.9	698.1	333.8	Total Labor force
1. กำลังแรงงานปัจจุบัน	5,141.7	-	232.0	556.2	746.3	758.1	680.5	1,137.6	697.9	333.2	1. Current labor force
1.1 ผู้มีงานทำ	5,068.3	-	223.4	530.2	734.1	749.2	674.3	1,131.4	693.6	332.3	1.1 Employed
- ทำงาน	5,033.5	-	222.1	527.7	727.6	743.5	668.8	1,127.4	687.7	328.6	- At work
- ไม่ทำงานแต่มีงานประจำ	34.8	-	1.3	2.5	6.5	5.6	5.4	4.0	5.9	3.6	- With job but not at work
1.2 ผู้ว่างงาน	73.5	-	8.6	26.1	12.2	9.0	6.3	6.2	4.3	0.9	1.2 Unemployed
- หางานทำ	18.4	-	1.4	6.6	3.0	2.9	2.9	1.1	0.5	-	- Looking for work
- ไม่ทำงานทำพร้อมที่จะทำงาน	55.1	-	7.2	19.4	9.2	6.0	3.4	5.1	3.8	0.9	- Not looking/available for work
2. กำลังแรงงานที่รอฤดูกาล	1.3	-	-	0.2	-	-	-	0.3	0.2	0.6	2. Seasonally inactive labor force
ผู้มีอายุเกิน 15 ปี	1,082.3	-	384.8	131.6	24.1	22.2	20.0	37.2	69.4	393.2	Persons not in Labor Force
1. ทำงานบ้าน	48.6	-	5.6	5.4	3.0	2.4	4.2	6.6	11.5	10.1	1. Household work
2. เรียนหนังสือ	459.2	-	351.2	97.9	8.3	1.9	-	-	-	-	2. Studies
3. ยังเด็ก/ขาด/ไม่สามารถทำงานได้	452.6	-	8.5	12.3	6.5	11.4	13.9	19.1	28.0	353.0	3. Too young/old/incapable of work
4. อื่น ๆ	121.9	-	19.5	16.0	6.3	6.7	1.9	11.5	30.0	30.1	4. Others
ผู้มีอายุต่ำกว่า 15 ปี	1,632.8	1,632.8	-	-	-	-	-	-	-	-	Persons under 15 years of age
หญิง	8,221.3	1,564.3	590.2	660.8	749.0	790.9	755.9	1,307.0	865.6	937.6	FEMALE
กำลังแรงงานรวม	4,470.1	-	140.1	458.8	633.7	676.2	634.6	1,073.5	599.4	253.8	Total Labor Force
1. กำลังแรงงานปัจจุบัน	4,468.9	-	139.9	458.8	633.7	676.2	634.6	1,073.5	599.0	253.2	1. Current labor force
1.1 ผู้มีงานทำ	4,409.8	-	132.4	434.4	623.2	670.6	630.9	1,068.8	597.9	251.7	1.1 Employed
- ทำงาน	4,388.0	-	131.2	432.9	617.8	668.0	629.1	1,064.6	595.9	248.5	- At work
- ไม่ทำงานแต่มีงานประจำ	21.8	-	1.2	1.5	5.4	2.6	1.8	4.2	2.0	3.2	- With job but not at work
1.2 ผู้ว่างงาน	59.1	-	7.5	24.5	10.5	5.6	3.7	4.7	1.1	1.5	1.2 Unemployed
- หางานทำ	14.7	-	3.3	4.9	3.5	1.4	-	1.3	0.3	-	- Looking for work
- ไม่ทำงานทำพร้อมที่จะทำงาน	44.4	-	4.2	19.6	7.0	4.2	3.7	3.4	0.8	1.5	- Not looking/available for work
2. กำลังแรงงานที่รอฤดูกาล	1.2	-	0.2	-	-	-	-	-	0.4	0.7	2. Seasonally inactive labor force
ผู้มีอายุเกิน 15 ปี	2,186.8	-	450.1	201.9	115.3	114.7	121.3	233.5	266.3	683.8	Persons not in Labor Force
1. ทำงานบ้าน	1,057.5	-	49.6	96.4	96.9	103.4	111.8	208.3	226.2	165.1	1. Household work
2. เรียนหนังสือ	478.5	-	381.3	89.6	6.2	0.5	0.9	-	-	-	2. Studies
3. ยังเด็ก/ขาด/ไม่สามารถทำงานได้	585.0	-	5.8	4.2	7.7	6.7	6.2	20.4	26.7	507.3	3. Too young/old/incapable of work
4. อื่น ๆ	65.8	-	13.4	11.8	4.5	4.2	2.4	4.8	13.3	11.3	4. Others
ผู้มีอายุต่ำกว่า 15 ปี	1,564.3	1,564.3	-	-	-	-	-	-	-	-	Persons under 15 years of age

ไตรมาสที่ 3/2550 : Quarter 3/2007

หน่วยเป็นพัน : In Thousands

ตารางที่ 1 จำนวนประชากร จำนวนตามกลุ่มอายุ สถานภาพแรงงาน และเพศ ภาคกลาง

Table 1 POPULATION BY AGE GROUP, LABOR FORCE STATUS ADN SEX , CENTRAL REGION

รวม	กลุ่มอายุ Age Group							LABOR FORCE STATUS		
	<15	15-19	20-24	25-29	30-34	35-39	40-49		50-59	>=60
สถานภาพแรงงาน										
ชาย	1,632.8	616.7	688.0	770.4	780.3	700.5	1,175.1	767.4	727.0	MALE
กำลังแรงงานรวม	5,143.1	232.0	556.5	746.3	758.1	680.5	1,137.9	698.1	333.8	Total Labor Force
1. กำลังแรงงานเบื้องต้น	5,141.7	232.0	556.2	746.3	758.1	680.5	1,137.6	697.9	333.2	1. Current labor force
1.1 ผู้มีงานทำ	5,068.3	223.4	530.2	734.1	749.2	674.3	1,131.4	693.6	332.3	1.1 Employed
- ทำงาน	5,033.5	222.1	527.7	727.6	743.5	668.8	1,127.4	687.7	328.6	- At work
- ไม่ทำงานเต็มงานประจำ	34.8	1.3	2.5	6.5	5.6	5.4	4.0	5.9	3.6	- With job but not at work
1.2 ผู้ว่างงาน	73.5	8.6	26.1	12.2	9.0	6.3	6.2	4.3	0.9	1.2 Unemployed
- หางานทำ	18.4	1.4	6.6	3.0	2.9	2.9	1.1	0.5	-	- Looking for work
- ไม่หางานทำ/พร้อมที่จะทำงาน	55.1	7.2	19.4	9.2	6.0	3.4	5.1	3.8	0.9	- Not looking/available for work
2. กำลังแรงงานที่รอดูดกลาง	1.3	-	0.2	-	-	-	0.3	0.2	0.6	2. Seasonally inactive labor force
ผู้ไม่อยู่ในกำลังแรงงาน	1,082.3	384.8	131.6	24.1	22.2	20.0	37.2	69.4	393.2	Persons not in Labor Force
1. ทำงานบ้าน	48.6	5.6	5.4	3.0	2.4	4.2	6.6	11.5	10.1	1. Household work
2. เรียนหนังสือ	459.2	351.2	97.9	8.3	1.9	-	-	-	-	2. Studies
3. ยังเด็ก ขรา/ไม่สามารถทำงานได้	452.6	8.5	12.3	6.5	11.4	13.9	19.1	28.0	353.0	3. Too young/old/incapable of work
4. อื่น ๆ	121.9	19.5	16.0	6.3	6.7	1.9	11.5	30.0	30.1	4. Others
ผู้ถืออายุต่ำกว่า 15 ปี	1,632.8	-	-	-	-	-	-	-	-	Persons under 15 years of age
หญิง	8,221.3	1,564.3	660.8	749.0	790.9	755.9	1,307.0	865.6	937.6	FEMALE
กำลังแรงงานรวม	4,470.1	140.1	458.8	633.7	676.2	634.6	1,073.5	599.4	253.8	Total Labor Force
1. กำลังแรงงานเบื้องต้น	4,468.9	139.9	458.8	633.7	676.2	634.6	1,073.5	599.0	253.2	1. Current labor force
1.1 ผู้มีงานทำ	4,409.8	132.4	434.4	623.2	670.6	630.9	1,068.8	597.9	251.7	1.1 Employed
- ทำงาน	4,388.0	131.2	432.9	617.8	668.0	629.1	1,064.6	595.9	248.5	- At work
- ไม่ทำงานเต็มงานประจำ	21.8	1.2	1.5	5.4	2.6	1.8	4.2	2.0	3.2	- With job but not at work
1.2 ผู้ว่างงาน	59.1	7.5	24.5	10.5	5.6	3.7	4.7	1.1	1.5	1.2 Unemployed
- หางานทำ	14.7	3.3	4.9	3.5	1.4	-	1.3	0.3	-	- Looking for work
- ไม่หางานทำ/พร้อมที่จะทำงาน	44.4	4.2	19.6	7.0	4.2	3.7	3.4	0.8	1.5	- Not looking/available for work
2. กำลังแรงงานที่รอดูดกลาง	1.2	0.2	-	-	-	-	-	0.4	0.7	2. Seasonally inactive labor force
ผู้ไม่อยู่ในกำลังแรงงาน	2,186.8	450.1	201.9	115.3	114.7	121.3	233.5	266.3	683.8	Persons not in Labor Force
1. ทำงานบ้าน	1,057.5	49.6	96.4	96.9	103.4	111.8	208.3	226.2	165.1	1. Household work
2. เรียนหนังสือ	478.5	381.3	89.6	6.2	0.5	0.9	-	-	-	2. Studies
3. ยังเด็ก ขรา/ไม่สามารถทำงานได้	585.0	5.8	4.2	7.7	6.7	6.2	20.4	26.7	507.3	3. Too young/old/incapable of work
4. อื่น ๆ	65.8	13.4	11.8	4.5	4.2	2.4	4.8	13.3	11.3	4. Others
ผู้ถืออายุต่ำกว่า 15 ปี	1,564.3	-	-	-	-	-	-	-	-	Persons under 15 years of age

ไตรมาสที่ 3/2550 : Quarter 3/2007

หน่วยเป็นพัน : In Thousands

ตารางที่ 2 จำนวนประชากรอายุ 15 ปีขึ้นไป จำแนกตามสถานภาพสมรส สถานภาพแรงงาน และเพศ ภาคกลาง

TABLE 2 POPULATION 15 YEARS AND OVER BY MARITAL STATUS, LABOR FORCE STATUS AND SEX, CENTRAL REGION

ไตรมาสที่ 3:2550 : Quarter 3/2007

หน่วยเป็นพัน : In Thousands

สถานภาพแรงงาน	เคยสมรส Ever-Married					LABOR FORCE STATUS	
	โสด Single	สมรส Married	หม้าย Widowed	หย่า Divorced	แยกกันอยู่ Separated		ไม่ทราบ Unknown
รวม Total	3,408.4	8,067.9	859.8	166.4	375.9	3.8	
ยอดรวม	12,882.3	8,067.9	859.8	166.4	375.9	3.8	TOTAL
กำลังแรงงานรวม	9,613.2	6,623.1	320.3	137.4	309.9	3.4	Total Labor Force
1. กำลังแรงงานปัจจุบัน	9,610.7	6,621.6	320.1	137.4	309.9	3.4	1. Current labor force
1.1 ผู้มีงานทำ	9,478.1	6,571.2	318.8	135.2	303.6	3.4	1.1 Employed
- ทำงาน	9,421.5	6,526.2	316.3	134.9	301.7	3.4	- At work
- ไม่ทำงานแต่มีงานประจำ	56.6	45.0	2.5	0.3	1.9	-	- With job but not at work
1.2 ผู้ว่างงาน	132.6	50.3	1.3	2.2	6.2	-	1.2 Unemployed
- หางานทำ	33.1	14.8	0.1	0.3	0.1	-	- Looking for work
- ไม่หางานทำ/พร้อมที่จะทำงาน	99.5	35.5	1.3	1.9	6.2	-	- Not looking/available for work
2. กำลังแรงงานที่รอฤดูกาล	2.5	1.6	0.2	-	-	-	2. Seasonally inactive labor force
ผู้ไม่อยู่ในกำลังแรงงาน	3,269.2	1,444.8	539.5	29.0	66.1	0.5	Persons not in Labor Force
1. ทำงานบ้าน	1,106.2	871.6	108.2	12.9	35.4	0.5	1. Household work
2. เรียนหนังสือ	937.8	21.9	-	0.3	0.6	-	2. Studies
3. ชังเด็ก ซรา/ไม่สามารถทำงานได้	1,037.5	448.9	419.5	12.8	24.9	-	3. Too young/old/incapable of work
4. อื่น ๆ	187.7	102.4	11.8	3.0	5.1	-	4. Others

ตารางที่ 2 จำนวนประชากรอายุ 15 ปีขึ้นไป จำแนกตามสถานภาพสมรส สถานภาพแรงงาน และเพศ ภาคกลาง

TABLE 2 POPULATION 15 YEARS AND OVER BY MARITAL STATUS, LABOR FORCE STATUS AND SEX, CENTRAL REGION

หน่วยเป็นพัน : In Thousands

สถานภาพแรงงาน	รวม					เคยสมรส Ever-Married				LABOR FORCE STATUS	
	Total	โสด Single	สมรส Married	หม้าย Widowed	หย่า Divorced	แยกกันอยู่ Separated	ไม่ทราบ Unknown	MALE	FEMALE		
ชาย	6,225.4	1,867.2	4,000.5	168.1	54.3	133.7	1.4	1.4	Total Labor Force		
กำลังแรงงานรวม	5,143.1	1,284.4	3,622.6	69.3	47.6	117.7	1.4	1.4	1. Current labor force		
1. กำลังแรงงานปัจจุบัน	5,141.7	1,283.8	3,621.8	69.3	47.6	117.7	1.4	1.4	1.1 Employed		
1.1 ผู้มีงานทำ	5,068.3	1,242.2	3,594.8	68.9	45.9	115.2	1.4	1.4	- At work		
- ทำงาน	5,033.5	1,236.1	3,567.9	67.7	45.9	114.4	1.4	1.4	- With job but not at work		
- ไม่ทำงานแต่มีงานประจำ	34.8	6.0	26.8	1.2	-	0.8	-	-	1.2 Unemployed		
1.2 ผู้ว่างงาน	73.5	41.7	27.1	0.5	1.7	2.6	-	-	- Looking for work		
- หางานทำ	18.4	10.3	7.7	0.1	0.3	0.1	-	-	- Not looking/available for work		
- ไม่หางานทำ/พร้อมที่จะทำงาน	55.1	31.4	19.4	0.4	1.4	2.5	-	-	2. Seasonally inactive labor force		
2. กำลังแรงงานที่รอฤดูกาล	1.3	0.6	0.8	-	-	-	-	-	Persons not in Labor Force		
ผู้ไม่อยู่ในกำลังแรงงาน	1,082.3	582.8	378.0	98.8	6.7	16.0	-	-	1. Household work		
1. ทำงานบ้าน	48.6	14.2	29.1	3.0	0.4	1.9	-	-	2. Studies		
2. เรียนหนังสือ	459.2	453.6	5.3	-	-	0.4	-	-	3. Too young/old/incapable of work		
3. ยังเด็ก ขรา/ไม่สามารถทำงานได้	452.6	67.9	278.0	92.1	3.7	10.9	-	-	4. Others		
4. อื่น ๆ	121.9	47.2	65.6	3.7	2.6	2.8	-	-			
หญิง	6,656.9	1,541.2	4,067.4	691.7	112.1	242.2	2.4	2.4	Total Labor Force		
กำลังแรงงานรวม	4,470.1	934.7	3,000.5	251.0	89.8	192.1	1.9	1.9	1. Current labor force		
1. กำลังแรงงานปัจจุบัน	4,468.9	934.6	2,999.7	250.8	89.8	192.1	1.9	1.9	1.1 Employed		
1.1 ผู้มีงานทำ	4,409.8	903.8	2,976.5	249.9	89.3	188.5	1.9	1.9	- At work		
- ทำงาน	4,388.0	902.9	2,958.3	248.6	89.0	187.3	1.9	1.9	- With job but not at work		
- ไม่ทำงานแต่มีงานประจำ	21.8	0.9	18.2	1.3	0.3	1.1	-	-	1.2 Unemployed		
1.2 ผู้ว่างงาน	59.1	30.8	23.3	0.9	0.5	3.7	-	-	- Looking for work		
- หางานทำ	14.7	7.6	7.2	-	-	-	-	-	- Not looking/available for work		
- ไม่หางานทำ/พร้อมที่จะทำงาน	44.4	23.3	16.1	0.9	0.5	3.7	-	-	2. Seasonally inactive labor force		
2. กำลังแรงงานที่รอฤดูกาล	1.2	0.2	0.8	0.2	-	-	-	-	Persons not in Labor Force		
ผู้ไม่อยู่ในกำลังแรงงาน	2,186.8	606.5	1,066.9	440.7	22.3	50.1	0.5	0.5	1. Household work		
1. ทำงานบ้าน	1,057.5	63.4	842.5	105.2	12.5	33.5	0.5	0.5	2. Studies		
2. เรียนหนังสือ	478.5	461.3	16.7	-	0.3	0.2	-	-	3. Too young/old/incapable of work		
3. ยังเด็ก ขรา/ไม่สามารถทำงานได้	585.0	63.6	170.9	327.3	9.1	14.0	-	-	4. Others		
4. อื่น ๆ	65.8	18.1	36.8	8.2	0.4	2.4	-	-			

ไตรมาสที่ 3/2550 : Quarter 3/2007

ตารางที่ 3 จำนวนประชากรอายุ 15 ปีขึ้นไป จำแนกตามระดับการศึกษาที่สำเร็จ สถานภาพแรงงานและเพศ ภาคกลาง

TABLE 3 POPULATION 15 YEARS AND OVER BY LEVEL OF EDUCATIONAL ATTAINMENT, LABOR FORCE STATUS AND SEX, CENTRAL REGION

ไตรมาสที่ 3/2550 : Quarter 3/2007

หน่วยเป็นพัน : In Thousands

สถานภาพแรงงาน	รวม	ไม่มี การศึกษา	ต่ำกว่า ประถมศึกษา Less than Elementary	ประถมศึกษา Elementary	มัธยมศึกษา ตอนต้น Lower Secondary	มัธยมศึกษาตอนปลาย						อื่นๆ Others	ไม่ทราบ	LABOR FORCE STATUS
						Upper Secondary Level			Higher Level					
						สามัญ General/ Academic	สายอาชีพ Vocational Training	สายวิชา- การศึกษา Teacher Training	สายวิชาการ Academic Education	สายวิชาชีพ Higher Technical Education	สายวิชา- การศึกษา Teacher Training			
Total	None	Elementary	Lower Secondary	General/ Academic	Vocational Training	สายวิชา- การศึกษา Teacher Training	Academic Education	Higher Technical Education	สายวิชา- การศึกษา Teacher Training					
ยอดรวม	12,882.3	550.9	3,787.1	2,357.5	2,458.8	1,296.8	584.0	8.5	925.3	621.6	209.6	11.1	71.2	TOTAL
กำลังแรงงานรวม	9,613.2	268.1	2,645.3	1,963.4	1,636.5	1,004.7	442.3	5.1	838.3	557.5	180.5	10.3	61.2	Total Labor Force
1. กำลังแรงงานปัจจุบัน	9,610.7	267.8	2,643.8	1,963.4	1,635.9	1,004.7	442.3	5.1	838.3	557.5	180.5	10.3	61.2	1. Current labor force
1.1 ผู้มีงานทำ	9,478.1	265.7	2,629.1	1,937.0	1,600.1	992.1	434.5	5.1	819.2	545.5	178.6	10.3	60.9	1.1 Employed
- ทำงาน	9,421.5	264.3	2,608.7	1,925.0	1,590.6	983.9	433.2	5.1	817.5	544.4	178.5	9.7	60.9	- At work
- ไม่ทำงานเต็มงานประจำ	56.6	1.5	20.5	11.9	9.6	8.3	1.4	-	1.8	1.1	0.1	0.6	-	- With job but not at work
1.2 ผู้ว่างงาน	132.6	2.0	14.7	26.4	35.8	12.6	7.8	-	19.1	12.0	1.9	-	0.4	1.2 Unemployed
- หางานทำ	33.1	0.3	2.2	8.9	9.1	1.6	2.5	-	3.5	4.0	0.9	-	0.1	- Looking for work
- ไม่หางานทำพร้อมที่จะทำงาน	99.5	1.7	12.5	17.5	26.7	10.9	5.4	-	15.6	8.0	1.0	-	0.3	- Not looking/available for work
2. กำลังแรงงานที่ออกจากรวม	2.5	0.3	1.5	-	0.6	-	-	-	-	-	-	-	-	2. Seasonally inactive labor force
ผู้ไม่อยู่ในกำลังแรงงาน	3,269.2	282.8	1,141.8	394.1	822.2	292.1	141.7	3.5	87.0	64.1	29.1	0.9	10.0	Persons not in Labor Force
1. ทำงานบ้าน	1,106.2	66.4	440.6	193.4	186.3	93.6	35.8	1.4	44.8	28.3	10.1	0.9	4.6	1. Household work
2. เรียนหนังสือ	937.8	-	0.1	127.1	534.2	166.5	88.1	0.1	4.0	17.7	0.0	-	-	2. Studies
3. ยังเด็ก หรือ ไม่สามารถทำงานได้	1,037.5	212.4	663.7	43.9	53.7	15.2	9.4	1.7	15.1	8.6	10.1	-	4.0	3. Too young/old/incapable of work
4. อื่น ๆ	187.7	4.0	37.4	29.8	48.1	16.8	8.3	0.3	23.2	9.6	8.9	-	1.4	4. Others

1/ รวมอาชีพระยะสั้น 2/ Including Short Course Vocational

ตารางที่ 3 จำนวนประชากรอายุ 15 ปีขึ้นไป จำนวนตามระดับการศึกษาที่เสร็จ สถานภาพแรงงาน และเพศ ภาคกลาง (ต่อ)

TABLE 3 POPULATION 15 YEARS AND OVER BY LEVEL OF EDUCATIONAL ATTAINMENT, LABOR FORCE STATUS AND SEX, CENTRAL REGION (Contd)

ไตรมาสที่ 3/2550 : Quarter 3/2007

หน่วยเป็นพัน : In Thousands

สถานภาพแรงงาน	รวม	ไม่มี การศึกษา	ต่ำกว่า ประถมศึกษา	ประถมศึกษา	มัธยมศึกษา ตอนต้น	มัธยมศึกษาตอนปลาย				อุดมศึกษา				อื่นๆ 1/	ไม่ทราบ	LABOR FORCE STATUS
						Upper Secondary Level		Higher Level		Upper Secondary Level		Higher Level				
						Elementary	Lower Secondary	General/ Academic	Vocational	Teacher Training	Academic	Technical Education	Teacher Training			
ยอดรวม	12,882.3	550.9	3,797.1	2,357.5	2,458.8	1,296.8	584.0	8.5	925.3	621.6	209.6	11.1	71.2	71.2	TOTAL	
ชาย	6,225.4	169.0	1,642.5	1,241.2	1,300.7	652.3	329.6	4.0	419.3	348.1	72.1	7.1	39.6	39.6	MALE	
กำลังแรงงานรวม	5,143.1	114.7	1,311.2	1,115.6	957.0	549.6	270.5	2.5	389.7	325.7	63.6	7.1	35.9	35.9	Total Labor Force	
1. กำลังแรงงานปัจจุบัน	5,141.7	114.4	1,310.7	1,115.6	956.5	549.6	270.5	2.5	389.7	325.7	63.6	7.1	35.9	35.9	1. Current labor force	
1.1 ผู้รับงานทำ	5,068.3	113.9	1,303.1	1,100.4	931.4	542.7	265.8	2.5	381.1	320.9	63.6	7.1	35.6	35.6	1.1 Employed	
- ทำงาน	5,035.5	113.6	1,290.6	1,094.0	925.5	535.3	265.0	2.5	380.6	320.8	63.6	6.5	35.6	35.6	- At work	
- ไม่ทำงานแต่มีงานประจำ	34.8	0.4	12.6	6.4	6.0	7.3	0.9	-	0.5	0.2	-	0.6	-	-	- With job but not at work	
1.2 ผู้ว่างงาน	73.5	0.4	7.5	15.2	25.1	6.9	4.7	-	8.6	4.8	-	-	0.4	0.4	1.2 Unemployed	
- พานงทำ	18.4	-	0.9	5.0	5.9	1.0	2.0	-	1.7	2.0	-	-	0.1	0.1	- Looking for work	
- ไม่ทำงานพร้อมที่จะทำงาน	55.1	0.4	6.7	10.2	19.2	6.0	2.7	-	6.9	2.8	-	-	0.3	0.3	- Not looking/available for work	
2. กำลังแรงงานที่ออกตลาด	1.3	0.3	0.5	-	0.5	-	-	-	-	-	-	-	-	-	2. Seasonally inactive labor force	
ผู้ไม่อยู่ในกำลังแรงงาน	1,082.3	54.3	331.3	125.6	343.7	102.7	59.2	1.5	29.7	22.4	8.5	-	3.7	3.7	Persons not in Labor Force	
1. ทำงานบ้าน	48.6	1.0	18.5	8.0	12.6	4.4	1.1	0.0	2.3	0.4	0.3	-	-	-	1. Household work	
2. เรียนหนังสือ	459.2	-	0.1	67.5	259.8	75.5	45.0	0.1	2.6	8.6	-	-	-	-	2. Studies	
3. ยั้งดี ขาด/ไม่สามารถทำงานได้	452.6	52.0	290.1	30.1	38.0	11.8	6.4	1.2	10.2	6.8	3.8	-	2.3	2.3	3. Too young/old/incapable of work	
4. อื่น ๆ	121.9	1.2	22.6	20.1	33.3	10.9	6.6	0.2	14.6	6.6	4.4	-	1.4	1.4	4. Others	
หญิง	6,656.9	381.9	2,144.6	1,116.3	1,158.1	644.5	254.4	4.5	506.0	273.5	137.5	4.0	31.6	31.6	FEMALE	
กำลังแรงงานรวม	4,470.1	153.4	1,334.1	847.8	679.6	455.1	171.9	2.5	448.6	231.8	116.9	3.1	25.3	25.3	Total Labor Force	
1. กำลังแรงงานปัจจุบัน	4,468.9	153.4	1,333.1	847.8	679.4	455.1	171.9	2.5	448.6	231.8	116.9	3.1	25.3	25.3	1. Current labor force	
1.1 ผู้รับงานทำ	4,409.8	151.8	1,326.0	836.5	668.7	449.5	168.7	2.5	438.1	224.6	114.9	3.1	25.3	25.3	1.1 Employed	
- ทำงาน	4,388.0	150.7	1,318.1	831.0	665.1	448.5	168.2	2.5	436.9	223.7	114.9	3.1	25.3	25.3	- At work	
- ไม่ทำงานแต่มีงานประจำ	21.8	1.1	7.9	5.5	3.6	0.9	0.5	-	1.2	0.9	0.1	-	-	-	- With job but not at work	
1.2 ผู้ว่างงาน	59.1	1.6	7.1	11.2	10.7	5.6	3.2	-	10.5	7.3	1.9	-	-	-	1.2 Unemployed	
- พานงทำ	14.7	0.3	1.3	4.0	3.2	0.7	0.5	-	1.8	2.0	0.9	-	-	-	- Looking for work	
- ไม่ทำงานพร้อมที่จะทำงาน	44.4	1.3	5.8	7.3	7.5	5.0	2.7	-	8.7	5.2	1.0	-	-	-	- Not looking/available for work	
2. กำลังแรงงานที่ออกตลาด	1.2	-	1.0	-	0.2	-	-	-	-	-	-	-	-	-	2. Seasonally inactive labor force	
ผู้ไม่อยู่ในกำลังแรงงาน	2,186.8	228.5	810.5	268.6	478.5	189.4	82.5	2.0	57.3	41.7	20.7	0.9	6.3	6.3	Persons not in Labor Force	
1. ทำงานบ้าน	1,057.5	65.4	422.1	185.5	173.7	89.2	34.7	1.4	43.5	27.9	9.8	0.9	4.6	4.6	1. Household work	
2. เรียนหนังสือ	478.5	-	-	59.5	274.4	91.0	43.1	-	1.4	9.1	0.0	-	-	-	2. Studies	
3. ยั้งดี ขาด/ไม่สามารถทำงานได้	585.0	160.4	373.6	13.8	15.6	3.4	3.0	0.5	4.9	1.8	6.3	-	1.7	1.7	3. Too young/old/incapable of work	
4. อื่น ๆ	65.8	2.7	14.8	9.7	14.8	5.8	1.7	0.1	8.6	3.0	4.6	-	-	-	4. Others	

ตารางที่ 3 จำนวนประชากรอายุ 15 ปีขึ้นไป จำแนกตามระดับการศึกษาที่สำเร็จ สถานภาพแรงงาน และเพศ ภาคกลาง

TABLE 3 POPULATION 15 YEARS AND OVER BY LEVEL OF EDUCATIONAL ATTAINMENT, LABOR FORCE STATUS AND SEX, CENTRAL REGION

ไตรมาสที่ 3/2560 : Quarter 3/2007

หน่วยเป็นพัน : In Thousands

สถานภาพแรงงาน	รวม	ไม่มี การศึกษา	ต่ำกว่า ประถมศึกษา	ประถม ศึกษา	มัธยมศึกษาตอนปลาย				อุดมศึกษา				L/ อื่นๆ	ไม่ทราบ	LABOR FORCE STATUS
					Upper Secondary Level		Higher Level		Higher Level		Higher Level				
					สายสามัญ	สายอาชีวศึกษา	สายวิชาการ	สายวิชาชีพ	สายวิชาการ	สายวิชาชีพ	สายวิชาการ	สายวิชาชีพ			
None	Elementary	Lower Secondary	General/Academic	Vocational	Teacher Training	Academic	Technical Education	Teacher Training	Others	Unknown					
ชาย	6,225.4	1,690	1,642.5	1,241.2	652.3	329.6	4.0	419.3	348.1	72.1	39.6	7.1	35.9	35.9	Total Labor Force
กำลังแรงงานรวม	5,143.1	1,147	1,311.2	1,115.6	549.6	270.5	2.5	389.7	325.7	63.6	35.9	7.1	35.9	35.9	1. Current labor force
1. กำลังแรงงานปัจจุบัน	5,141.7	1,144	1,310.7	1,115.6	549.6	270.5	2.5	389.7	325.7	63.6	35.6	7.1	35.6	35.6	1.1 Employed
1.1 ผู้มีงานทำ	5,068.3	1,139	1,303.1	1,100.4	542.7	265.8	2.5	381.1	320.9	63.6	35.6	7.1	35.6	35.6	- At work
- ทำงาน	5,033.5	1,136	1,290.6	1,094.0	535.3	265.0	2.5	380.6	320.8	63.6	35.6	7.1	35.6	35.6	- With job but not at work
- ไม่ทำงานแต่มีงานประจำ	34.8	0.4	12.6	6.4	7.3	0.9	-	0.5	0.2	-	0.6	-	0.6	0.6	1.2 Unemployed
1.2 ผู้ว่างงาน	73.5	0.4	7.5	15.2	6.9	4.7	-	8.6	4.8	-	0.4	-	0.4	0.4	- Looking for work
- หางานทำ	18.4	-	0.9	5.0	1.0	2.0	-	1.7	2.0	-	0.1	-	0.1	0.1	- Not looking/available for work
- ไม่หางานทำ/พร้อมที่จะทำงาน	55.1	0.4	6.7	10.2	6.0	2.7	-	6.9	2.8	-	0.3	-	0.3	0.3	- Seasonally inactive labor force
2. กำลังแรงงานที่รอฤดูกาล	1.3	0.3	0.5	-	-	-	-	-	-	-	-	-	-	-	2. Seasonally inactive labor force
ผู้อยู่ในกำลังแรงงาน	1,082.3	54.3	331.3	125.6	102.7	59.2	1.5	29.7	22.4	8.5	3.7	-	3.7	3.7	Persons not in Labor Force
1. ทำงานบ้าน	48.6	1.0	18.5	8.0	4.4	1.1	0.0	2.3	0.4	0.3	-	-	-	-	1. Household work
2. เรียนหนังสือ	459.2	-	0.1	67.5	75.5	45.0	0.1	2.6	8.6	-	-	-	-	-	2. Studies
3. ยังเด็ก/ชร/ไม่สามรถทำงานได้	452.6	52.0	290.1	30.1	11.8	6.4	1.2	10.2	6.8	3.8	2.3	-	2.3	2.3	3. Too young/old/incapable of work
4. อื่นๆ	121.9	1.2	22.6	20.1	10.9	6.6	0.2	14.6	6.6	4.4	1.4	-	1.4	1.4	4. Others
หญิง	6,656.9	381.9	2,144.6	1,116.3	644.5	254.4	4.5	506.0	273.5	137.5	31.6	4.0	25.3	25.3	Total Labor Force
กำลังแรงงานรวม	4,470.1	1,534	1,334.1	847.8	455.1	171.9	2.5	448.6	231.8	116.9	25.3	3.1	25.3	25.3	1. Current labor force
1. กำลังแรงงานปัจจุบัน	4,468.9	1,534	1,333.1	847.8	455.1	171.9	2.5	448.6	231.8	116.9	25.3	3.1	25.3	25.3	1.1 Employed
1.1 ผู้มีงานทำ	4,409.8	1,518	1,326.0	836.5	449.5	168.7	2.5	438.1	224.6	114.9	25.3	3.1	25.3	25.3	- At work
- ทำงาน	4,388.0	1,507	1,318.1	831.0	448.5	168.2	2.5	436.9	223.7	114.9	25.3	3.1	25.3	25.3	- With job but not at work
- ไม่ทำงานแต่มีงานประจำ	21.8	1.1	7.9	5.5	0.9	0.5	-	1.2	0.9	0.1	-	-	-	-	1.2 Unemployed
1.2 ผู้ว่างงาน	59.1	1.6	7.1	11.2	5.6	3.2	-	10.5	7.3	1.9	-	-	-	-	- Looking for work
- หางานทำ	14.7	0.3	1.3	4.0	0.7	0.5	-	1.8	2.0	0.9	-	-	-	-	- Not looking/available for work
- ไม่หางานทำ/พร้อมที่จะทำงาน	44.4	1.3	5.8	7.3	5.0	2.7	-	8.7	5.2	1.0	-	-	-	-	2. Seasonally inactive labor force
2. กำลังแรงงานที่รอฤดูกาล	1.2	-	1.0	-	-	-	-	-	-	-	-	-	-	-	2. Seasonally inactive labor force
ผู้อยู่ในกำลังแรงงาน	2,186.8	228.5	810.5	268.6	189.4	82.5	2.0	57.3	41.7	20.7	6.3	0.9	6.3	6.3	Persons not in Labor Force
1. ทำงานบ้าน	1,057.5	65.4	422.1	185.5	89.2	34.7	1.4	42.5	27.9	9.8	4.6	0.9	4.6	4.6	1. Household work
2. เรียนหนังสือ	478.5	-	-	59.5	91.0	43.1	-	1.4	9.1	0.0	-	-	-	-	2. Studies
3. ยังเด็ก/ชร/ไม่สามรถทำงานได้	585.0	160.4	373.6	13.8	3.4	3.0	0.5	4.9	1.8	6.3	1.7	-	1.7	1.7	3. Too young/old/incapable of work
4. อื่นๆ	65.8	2.7	14.8	9.7	5.8	1.7	0.1	8.6	3.0	4.6	-	-	-	-	4. Others

I/ รวมอาชีพจะระบุขึ้น J/ Including Short Course Vocational

ตารางที่ 4 จำนวนผู้จ้างทำ งานตามระดับการศึกษาที่สำเร็จ อาชีพ และเพศ ภาคกลาง

TABLE 4 EMPLOYED PERSONS BY LEVEL OF EDUCATIONAL ATTAINMENT, OCCUPATION AND SEX, CENTRAL REGION

ไตรมาสที่ 3/2550 : Quarter 3/2007

หน่วยเป็นพัน : In Thousands

อาชีพ Occupation	รวม Total	ไม่มี การศึกษา None	ต่ำกว่า ประถมศึกษา Less than Elementary	ประถมศึกษา Elementary	มัธยมศึกษาตอนปลาย Upper Secondary Level			อุดมศึกษา Higher Level			อื่นๆ Others	ไม่ทราบ Unknown	OCCUPATION	
					มัธยมศึกษา ศึกษา Secondary	สายสามัญ General/ Academic	สายวิชาชีพ Vocational	สายวิชาชีพ Academic	สายวิชาชีพ Technical	สายวิชาชีพ Teacher Training				
														ประกอบ ศึกษา Elementary
ยอดรวม	9,478.1	265.7	2,629.1	1,937.0	1,600.1	992.1	434.5	5.1	819.2	545.5	178.6	10.3	60.9	TOTAL
1. ผู้บัญญัติกฎหมาย ข้าราชการระดับอาวุโส และผู้จัดการ	629.3	11.5	218.0	86.9	69.9	53.3	32.2	0.2	101.8	39.6	10.2	0.2	5.5	1. Legislators, senior officials and managers
2. ผู้ประกอบวิชาชีพด้านต่างๆ	387.5	-	2.2	2.4	3.2	1.5	7.8	0.0	192.5	51.9	124.2	-	1.9	2. Professionals
3. ผู้ประกอบวิชาชีพด้านเทคนิคสาขาต่างๆ และอาชีพที่เกี่ยวข้อง	555.3	2.8	26.0	21.0	62.6	65.8	54.6	1.1	184.3	125.3	9.3	-	2.6	3. Technicians and associate professionals
4. เติมน	481.4	0.7	15.7	26.7	59.8	79.5	54.3	0.8	156.6	72.1	12.8	-	2.4	4. Clerks
5. พนักงานบริการและพนักงานในร้านค้า และตลาด	1,506.3	29.4	430.9	271.2	295.3	191.9	88.7	1.0	101.0	68.7	11.1	2.8	14.3	5. Service workers and shop and market sales workers
6. ผู้ปฏิบัติงานที่มีฝีมือในด้านการเกษตร และการประมง	1,941.2	86.2	956.1	467.0	230.5	115.6	30.7	0.9	21.3	26.1	3.4	1.1	2.4	6. Skilled agricultural and fishery workers
7. ผู้ปฏิบัติงานด้านความสามรถทางฝีมือ และธุรกิจการค้าที่เกี่ยวข้อง	1,217.0	46.4	303.5	328.6	264.1	103.9	64.8	0.0	21.0	74.7	1.4	2.4	6.2	7. Craft and related trades workers
8. ผู้ปฏิบัติการโรงงานและเครื่องจักร และผู้ปฏิบัติงานด้านการประกอบ	1,475.9	12.8	216.9	353.5	404.9	298.4	75.8	1.0	23.5	69.8	2.7	1.8	14.8	8. Plant and machine operators and assemblers
9. อาชีพขั้นพื้นฐานต่างๆ ในด้านการขาย และบริการให้บริการ	1,261.3	75.9	458.8	379.4	206.5	80.9	23.5	0.0	8.2	14.0	3.5	2.1	8.6	9. Elementary occupations
10. คนงานซึ่งมิได้คำนวณไว้ในหมวดอื่น	22.8	-	1.2	0.3	3.3	1.4	2.1	-	9.0	3.3	-	-	2.2	10. Workers not classifiable by occupation

1/ รวมอาชีวะระยะสั้น I/ Including Short Course Vocational

ตารางที่ 4 จำนวนผู้มีงานทำ จำแนกตามระดับการศึกษาที่สำเร็จ อาชีพ และเพศ ภาคกลาง

TABLE 4 EMPLOYED PERSONS BY LEVEL OF EDUCATIONAL ATTAINMENT, OCCUPATION AND SEX, CENTRAL REGION

อาชีพ Occupation	มัธยมศึกษาตอนปลาย Upper Secondary Level										รวม Total		อาชีพ Occupation	
	มัธยมศึกษา Lower Secondary					อุดมศึกษา Higher Level					อื่น ๆ Others	ไม่ทราบ Unknown		
	ไม่มี การศึกษา None	ต่ำกว่า ประถมศึกษา Less than Elementary	ประถมศึกษา Elementary	มัธยมศึกษา ตอนต้น Lower Secondary	สามัญ General/ Academic	สายอาชีพ Vocational	สายวิชา- การศึกษา Teacher Training	สายวิชา- การศึกษ Teacher Training	สายวิชา- การศึกษ Teacher Training	สายวิชา- การศึกษ Teacher Training				
	113.9	1,303.1	1,100.4	931.4	542.7	265.8	2.5	381.1	320.9	63.6	7.1	35.6		MALE
1. ผู้บัญญัติกฎหมาย ข้าราชการระดับอาวุโส และผู้จัดการ	4.9	140.7	64.0	53.5	35.9	25.9	0.2	75.2	28.6	8.4	-	4.8	1. Legislators, senior officials and managers	
2. ผู้ประกอบวิชาชีพด้านต่าง ๆ	-	1.4	0.9	1.8	0.6	5.5	-	98.0	18.2	34.3	-	1.5	2. Professionals	
3. ผู้ประกอบวิชาชีพด้านเทคนิคสาขาต่าง ๆ และอาชีพที่เกี่ยวข้อง	0.5	11.4	8.6	31.6	23.4	31.8	0.8	77.1	78.1	5.4	-	1.3	3. Technicians and associate professionals	
4. เสมียน	0.2	7.5	13.7	29.3	35.2	16.7	0.4	32.2	15.3	3.9	-	1.1	4. Clerks	
5. พนักงานบริการและพนักงานในร้านค้า และตลาด	6.7	117.2	104.0	123.2	73.2	44.7	0.4	43.1	29.6	3.4	2.1	5.8	5. Service workers and shop and market sales workers	
6. ผู้ปฏิบัติงานที่มีชื่อในด้านกรรมกร และการประมง	36.4	489.8	282.7	157.3	82.9	23.1	0.5	13.6	19.6	3.2	1.0	2.4	6. Skilled agricultural and fishery workers	
7. ผู้ปฏิบัติงานด้านความสามารทางฝีมือ และธุรกิจการช่างที่เกี่ยวข้อง	23.3	180.6	204.5	182.5	70.7	57.8	0.0	17.5	71.2	0.9	1.5	4.9	7. Craft and related trades workers	
8. ผู้ปฏิบัติการโรงงานและเครื่องจักร และผู้ปฏิบัติงานด้านการประกอบ	10.4	160.8	222.0	232.3	178.4	47.3	0.3	14.7	48.7	1.7	0.9	7.0	8. Plant and machine operators and assemblers	
9. อาชีพชั้นพื้นฐานต่าง ๆ ในด้านการขาย และการให้บริการ	31.5	192.5	199.8	118.8	41.6	11.3	-	3.4	8.7	2.3	1.7	5.2	9. Elementary occupations	
10. คนงานที่มีได้จับเกณฑ์ในหมวดอื่น	16.3	1.2	0.3	1.2	0.8	1.9	-	6.3	3.0	-	-	1.5	10. Workers not classifiable by occupation	
หญิง	151.8	1,326.0	836.5	668.7	449.5	168.7	2.5	438.1	224.6	114.9	3.1	25.3		FEMALE
1. ผู้บัญญัติกฎหมาย ข้าราชการระดับอาวุโส และผู้จัดการ	6.6	77.3	22.9	16.5	17.4	6.3	0.1	26.6	11.0	1.8	0.2	0.6	1. Legislators, senior officials and managers	
2. ผู้ประกอบวิชาชีพด้านต่าง ๆ	-	0.8	1.5	1.5	0.9	2.3	0.0	94.4	33.8	89.9	-	0.4	2. Professionals	
3. ผู้ประกอบวิชาชีพด้านเทคนิคสาขาต่าง ๆ และอาชีพที่เกี่ยวข้อง	2.3	14.5	12.4	31.0	42.4	22.8	0.3	107.2	47.2	3.9	-	1.3	3. Technicians and associate professionals	
4. เสมียน	0.6	8.1	13.1	30.5	44.3	37.6	0.4	124.4	56.8	8.9	-	1.3	4. Clerks	
5. พนักงานบริการและพนักงานในร้านค้า และตลาด	22.7	313.6	167.2	172.1	118.8	44.0	0.6	57.9	39.1	7.7	0.7	8.5	5. Service workers and shop and market sales workers	
6. ผู้ปฏิบัติงานที่มีชื่อในด้านกรรมกร และการประมง	49.8	466.3	184.3	73.2	32.6	7.6	0.4	7.8	6.5	0.2	0.1	-	6. Skilled agricultural and fishery workers	
7. ผู้ปฏิบัติงานด้านความสามารทางฝีมือ และธุรกิจการช่างที่เกี่ยวข้อง	23.1	122.9	124.1	81.6	33.2	7.0	-	3.5	3.5	0.5	0.8	1.3	7. Craft and related trades workers	
8. ผู้ปฏิบัติการโรงงานและเครื่องจักร และผู้ปฏิบัติงานด้านการประกอบ	2.4	56.1	131.5	172.7	120.0	28.6	0.7	8.8	21.1	1.0	0.9	7.7	8. Plant and machine operators and assemblers	
9. อาชีพชั้นพื้นฐานต่าง ๆ ในด้านการขาย และการให้บริการ	44.5	266.3	179.7	87.7	39.4	12.2	0.0	4.9	5.2	1.1	0.4	3.4	9. Elementary occupations	
10. คนงานที่มีได้จับเกณฑ์ในหมวดอื่น	6.6	-	-	2.1	0.5	0.3	-	2.7	0.3	-	-	0.7	10. Workers not classifiable by occupation	

รวมอาชีพระยะสั้น / Including Short Course Vocational

หน่วยนับพัน : In Thousands

ตารางที่ 5 จำนวนผู้มีงานทำ จำแนกตามระดับการศึกษาที่สำเร็จ อุตสาหกรรม และเพศ ภาคกลาง
TABLE 5 EMPLOYED PERSONS BY LEVEL OF EDUCATIONAL ATTAINMENT, INDUSTRY AND SEX, CENTRAL REGION

ไตรมาสที่ 3:2550 : Quarter 3:2007

หน่วยนับพัน : In Thousands

อุตสาหกรรม Industry	รวม Total	ไม่มี การศึกษา None	ต่ำกว่า ประถมศึกษา Less than Elementary	ต่ำกว่า ประถมศึกษา Elementary	ประถมศึกษา ศึกษา Elementary	มัธยมศึกษาตอนปลาย Upper Secondary Level				อุดมศึกษา Higher Level			L/ อื่นๆ Others	ไม่ทราบ Unknown	INDUSTRY
						ตามสามัญ General/ Academic	สายอาชีพ Vocational	สายวิชา- การศึกษา Teacher Training	สายวิชา- การศึกษา Teacher Training	สายวิชา- การศึกษา Higher Technical Education	สายวิชา- การศึกษา Teacher Training				
												สายสามัญ Academic			
ยอดรวม	9,478.1	265.7	2,029.1	1,937.0	1,600.1	992.1	434.5	5.1	819.2	545.5	178.6	10.3	60.9	TOTAL	
1. เหมืองแร่ การถลุงแร่ และถ่านหิน	2,184.1	111.8	1,070.6	532.7	246.2	119.9	34.6	1.0	26.9	31.6	5.1	0.7	3.2	1. Agriculture, hunting and forestry	
2. การประมง	156.6	5.8	66.0	42.7	19.0	12.4	3.7	-	2.7	2.8	0.7	0.3	0.6	2. Fishing	
3. การทำเหมืองแร่ และหินก่อสร้าง	9.1	0.8	2.5	0.7	3.4	0.6	-	-	0.6	0.4	-	-	-	3. Mining and quarrying	
4. การผลิต	2,682.9	58.1	384.3	579.2	626.9	443.5	153.0	1.2	190.7	215.9	7.4	4.3	18.5	4. Manufacturing	
5. การไฟฟ้า ก๊าซ และการประปา	35.6	-	3.9	3.5	5.9	3.3	6.0	0.0	5.0	7.3	0.1	-	0.5	5. Electricity, gas and water supply	
6. การก่อสร้าง	520.9	17.4	187.2	139.2	76.7	23.9	16.3	0.1	30.5	25.2	2.1	-	2.5	6. Construction	
7. การขายปลีก การซ่อมแซมยานยนต์ รถจักรยานยนต์ ของใช้ส่วนบุคคล และของใช้ในครัวเรือน	1,542.3	33.6	410.8	284.3	283.9	179.0	84.6	0.6	145.2	95.8	8.8	4.1	11.5	7. Wholesale and retail trade, repair of motor vehicles motorcycles and personal and household goods	
8. โรงแรม และภัตตาคาร	685.3	16.3	230.2	154.5	132.4	59.1	30.3	0.2	23.5	22.9	3.4	0.2	12.4	8. Hotel and restaurants	
9. การขนส่ง สถานที่เก็บสินค้า และการคมนาคม	356.5	5.0	84.8	71.6	65.6	40.0	17.2	0.7	43.9	21.2	4.0	0.1	2.3	9. Transport, storage and communication	
10. การเป็นสื่อกลางทางการเงิน	81.4	-	1.9	2.3	2.4	4.8	4.9	-	50.6	12.3	2.2	-	0.1	10. Financial intermediation	
11. กิจกรรมด้านอสังหาริมทรัพย์ การให้เช่า และกิจกรรมทางธุรกิจ	207.0	3.1	44.9	30.7	33.6	12.4	11.4	-	46.9	17.4	4.2	-	2.4	11. Real estate, renting and business activities	
12. การบริหารราชการ และการป้องกันประเทศ	324.7	-	23.4	16.8	36.7	33.8	40.5	0.1	132.4	29.7	8.9	-	2.5	12. Public administration and defence, compulsory social security	
รวมทั้งการประกันสังคมภาคบังคับ															
13. การศึกษา	258.3	2.7	13.4	6.9	5.7	10.5	3.7	0.8	73.7	13.0	126.1	-	1.9	13. Education	
14. งานด้านสุขภาพ และงานสังคมสงเคราะห์	160.0	4.0	18.4	9.7	18.9	18.8	12.9	0.3	27.6	44.2	3.8	-	1.6	14. Health and social work	
15. กิจกรรมด้านบริการชุมชน สังคม และการบริการส่วนบุคคลอื่นๆ	210.8	3.9	62.9	50.0	36.1	26.1	11.7	-	13.0	4.4	1.9	0.6	0.3	15. Other community, social and personal service activity	
16. ธุรกิจบริการส่วนบุคคล	46.6	3.4	23.6	11.6	4.4	1.8	1.0	-	0.4	0.3	-	0.1	-	16. Private households with employed persons	
17. องค์การระหว่างประเทศและองค์การต่างประเทศอื่นๆ และสมาชิก	0.2	-	-	-	-	-	-	-	0.2	-	-	-	-	17. Extra-territorial organizations and bodies	
18. ไม่ทราบ	15.7	-	0.7	0.8	2.3	2.1	2.6	-	5.5	1.2	-	-	0.6	18. Unknown	

L/ รวมอาชีพระยะสั้น / Including Short Course Vocational

ตารางที่ 5 จำนวนผู้รับงานทำ จําแนกตามระดับการศึกษาที่เข้ารับ จุฬาลงกรณ์มหาวิทยาลัย และเพศ ภาคกลาง

TABLE 5 EMPLOYED PERSONS BY LEVEL OF EDUCATIONAL ATTAINMENT, INDUSTRY AND SEX , CENTRAL REGION

ไตรมาสที่ 3/2550 : Quarter 3/2007

หน่วยนับพัน : In Thousands

อุตสาหกรรม Industry	รวม Total	ไม่มี การศึกษา None	ต่ำกว่า ประถมศึกษา Less than Elementary	ประถมศึกษา Elementary	ประถมศึกษา ต่ำกว่า มัธยมศึกษา Lower Secondary	มัธยมศึกษาตอนปลาย Upper-Secondary Level				อุดมศึกษา Higher Level			อื่นๆ Others	ไม่ทราบ Unknown	INDUSTRY
						มัธยมศึกษา ต่ำกว่า มัธยมศึกษา ต่ำกว่า General/ Academic	มัธยมศึกษา สายอาชีพ Vocational	มัธยมศึกษา สายอาชีพ Teacher Training	มัธยมศึกษา สายอาชีพ Higher Technical Education	สายวิชา- การศึกษา Teacher Training	สายวิชา- การศึกษาศึกษา Teacher Education	สายวิชา- การศึกษาศึกษา Teacher Education			
ชาย	5,068.3	113.9	1,303.1	1,100.4	931.4	542.7	265.8	2.5	381.1	320.9	63.6	7.1	35.6	MALE	
1. เหมืองแร่ การล่าสัตว์ และการป่าไม้	1,250.4	45.9	547.5	328.1	170.0	83.3	24.5	0.5	17.3	24.9	4.9	0.6	3.0	1. Agriculture, hunting and forestry	
2. การประมง	114.4	2.8	44.8	29.9	15.8	12.0	3.6	0.6	1.6	2.3	0.7	0.3	0.6	2. Fishing	
3. การทำเหมืองแร่และเหมืองหิน	7.9	0.8	2.2	0.5	3.4	0.6	-	-	0.2	0.2	-	-	-	3. Mining and quarrying	
4. การผลิต	1,302.5	27.3	155.8	273.4	299.7	221.6	85.6	-	81.0	145.5	2.2	2.4	8.0	4. Manufacturing	
5. การไฟฟ้า ก๊าซ และการประปา	29.6	-	3.5	3.3	5.9	2.7	5.0	-	2.1	6.6	0.1	-	0.5	5. Electricity, gas and water supply	
6. การก่อสร้าง	422.9	12.3	146.3	113.3	70.2	21.8	15.0	-	21.3	20.1	0.2	-	2.5	6. Construction	
7. การขนส่ง การขุดลอก การซ่อมแซมยานยนต์ รถจักรยานยนต์ ของใช้ส่วนบุคคล และของใช้ ในครัวเรือน	795.6	13.6	179.4	167.6	167.2	88.2	48.9	0.5	68.2	49.0	3.5	3.2	6.4	7. Wholesale and retail trade, repair of motor vehicles motorcycles and personal and household goods	
8. โรงแรม และภัตตาคาร	235.2	3.9	59.5	55.6	54.0	20.9	14.1	0.0	7.8	11.9	1.4	-	6.0	8. Hotel and restaurants	
9. การขนส่ง สถานที่บันเทิง และการคมนาคม	301.7	4.0	76.8	65.7	59.0	34.9	15.2	0.7	25.1	14.5	3.7	0.1	2.1	9. Transport, storage and communication	
10. การเป็นสื่อกลางทางการเงิน	38.9	-	1.3	2.0	1.4	3.3	3.7	-	21.1	4.7	1.5	-	0.1	10. Financial intermediation	
11. กิจกรรมด้านบริการชุมชน สังคม และการบริการ ส่วนบุคคลอื่นๆ	130.2	1.0	29.9	21.9	25.5	8.1	6.2	-	24.4	8.2	3.4	-	1.6	11. Real estate, renting and business activities	
12. การบริหารราชการ และการป้องกันประเทศ รวมทั้งการป้องกันสิ่งจําแนกขั้วกัน	207.7	-	17.8	13.9	32.7	26.8	30.5	0.1	63.5	17.3	3.1	-	2.1	12. Public administration and defence, compulsory social security	
13. การศึกษา	94.0	0.9	7.0	2.8	3.6	3.8	1.5	0.8	28.0	7.4	36.9	-	1.5	13. Education	
14. งานด้านสุขภาพ และงานสังคมสงเคราะห์	36.3	0.7	3.4	2.2	6.4	3.4	3.7	-	9.1	5.1	1.8	-	0.6	14. Health and social work	
15. กิจกรรมด้านบริการชุมชน สังคม และการบริการ ส่วนบุคคลอื่นๆ	84.3	0.8	24.6	17.8	14.6	9.6	6.1	-	7.3	2.4	0.6	0.6	-	15. Other community, social and personal service activity	
16. ธุรกิจไม่ตรี หรือส่วนบุคคล 17. อสังหาริมทรัพย์ประเภทเช่า และอสังหาริมทรัพย์ อื่นๆ และเช่าซื้อ	7.0	-	2.9	1.9	0.7	0.6	0.4	-	0.4	0.1	-	-	-	16. Private households with employed persons	
18. ไม่ทราบ	0.2	-	-	-	-	-	-	-	0.2	-	-	-	-	-	17. Extra-territorial organizations and bodies
รวม	9.6	-	0.7	0.8	1.3	1.1	2.0	-	2.5	0.7	-	-	0.6	18. Unknown	
หญิง	4,409.8	151.8	1,326.0	886.5	668.7	449.5	168.7	2.5	48.1	224.6	114.9	3.1	25.3	FEMALE	
1. เหมืองแร่ การล่าสัตว์ และการป่าไม้	933.8	65.9	523.0	204.6	76.2	36.5	10.2	0.5	9.6	6.7	0.3	0.1	0.1	1. Agriculture, hunting and forestry	
2. การประมง	42.2	2.9	21.2	12.8	3.2	0.5	0.0	-	1.1	0.5	-	-	-	2. Fishing	
3. การทำเหมืองแร่และเหมืองหิน	1.3	-	0.4	0.3	-	-	-	-	0.4	0.3	-	-	-	3. Mining and quarrying	
4. การผลิต	1,380.4	30.8	228.5	305.8	327.3	221.8	67.4	1.2	109.7	70.4	5.2	1.8	10.5	4. Manufacturing	
5. การไฟฟ้า ก๊าซ และการประปา	6.0	-	0.4	0.2	-	0.7	1.1	0.0	2.8	0.7	0.0	-	-	5. Electricity, gas and water supply	
6. การก่อสร้าง	98.0	5.1	40.9	25.9	6.5	2.1	1.4	0.1	9.3	5.0	1.9	-	-	6. Construction	
7. การขนส่ง การขุดลอก การซ่อมแซมยานยนต์ รถจักรยานยนต์ ของใช้ส่วนบุคคล และของใช้ ในครัวเรือน	746.8	20.0	231.4	116.6	116.7	90.8	35.8	0.2	77.0	46.8	5.4	1.0	5.1	7. Wholesale and retail trade, repair of motor vehicles motorcycles and personal and household goods	
8. โรงแรม และภัตตาคาร	450.2	12.4	170.6	98.8	78.4	38.2	16.2	0.2	15.7	11.0	2.0	0.2	6.5	8. Hotel and restaurants	
9. การขนส่ง สถานที่บันเทิง และการคมนาคม	54.8	1.0	8.0	5.9	6.6	5.1	2.1	0.2	18.8	6.8	0.3	-	0.2	9. Transport, storage and communication	
10. การเป็นสื่อกลางทางการเงิน	42.5	-	0.6	0.3	1.0	1.6	1.1	-	29.5	7.6	0.8	-	0.0	10. Financial intermediation	
11. กิจกรรมด้านบริการชุมชน สังคม และการบริการ ส่วนบุคคลอื่นๆ และการบริการชุมชน	76.9	2.1	15.0	8.8	8.1	4.3	5.2	-	22.4	9.3	0.8	-	0.8	11. Real estate, renting and business activities	
12. การบริหารราชการ และการป้องกันประเทศ รวมทั้งการป้องกันสิ่งจําแนกขั้วกัน	117.0	-	5.6	2.9	4.0	7.0	10.0	-	68.9	12.4	5.8	-	0.4	12. Public administration and defence, compulsory social security	
13. การศึกษา	164.2	1.8	6.4	4.2	2.1	6.7	2.3	0.0	45.8	5.6	89.2	-	0.3	13. Education	
14. งานด้านสุขภาพ และงานสังคมสงเคราะห์	123.7	3.3	15.0	7.5	12.5	15.4	9.2	0.3	18.5	39.0	2.0	-	1.0	14. Health and social work	
15. กิจกรรมด้านบริการชุมชน สังคม และการบริการ ส่วนบุคคลอื่นๆ	126.5	3.1	38.3	32.2	21.5	16.5	5.6	-	5.8	2.0	1.3	-	0.3	15. Other community, social and personal service activity	
16. ธุรกิจไม่ตรี หรือส่วนบุคคล 17. อสังหาริมทรัพย์ประเภทเช่า และอสังหาริมทรัพย์ อื่นๆ และเช่าซื้อ	39.6	3.4	20.7	9.7	3.7	1.3	0.6	-	0.2	0.2	-	0.1	-	16. Private households with employed persons	
18. ไม่ทราบ	6.2	-	-	-	-	-	-	-	-	-	-	-	-	17. Extra-territorial organizations and bodies	
รวม	6.2	-	-	-	1.0	1.0	0.7	-	2.9	0.5	-	-	0.1	18. Unknown	

J/ รวมอาชีพะระขั้วกัน J/ Including Short Course Vocational

ตารางที่ 6 จำนวนผู้จ้างงานทำจ้างแยกตามสถานภาพทำงาน อาชีพ และเพศ ภาคกลาง

TABLE 6 EMPLOYED PERSONS BY WORK STATUS, OCCUPATION AND SEX, CENTRAL REGION

ไตรมาสที่ 3/2550 : Quarter 3/2007

หน่วยเป็นพัน : In Thousands

อาชีพ	สถานภาพการทำงาน Work Status							TOTAL	OCCUPATION
	รวม	นายจ้าง	ลูกจ้างรัฐบาล	ลูกจ้างเอกชน	ทำงานส่วนตัว	ช่วยธุรกิจครอบครัว	การรวมกลุ่ม		
	Total	Employer	Government Employee	Private Employee	Own Account Worker	Unpaid Family Worker	Members of Producers' Cooperatives		
ยอดรวม	9,478.1	275.6	786.4	4,659.9	2,320.0	1,433.6	2.6	TOTAL	
1. ผู้บัญญัติกฎหมาย ข้าราชการระดับอาวุโส และผู้จัดการ	629.3	264.4	50.5	66.6	247.5	0.3	-	1. Legislators, senior officials and managers	
2. ผู้ประกอบวิชาชีพด้านต่าง ๆ	387.5	-	240.4	134.5	10.6	1.6	0.5	2. Professionals	
3. ผู้ประกอบวิชาชีพด้านเทคนิคสาขาต่าง ๆ และอาชีพที่เกี่ยวข้อง	555.3	-	116.5	399.8	32.4	6.6	0.0	3. Technicians and associate professionals	
4. เสมียน	481.4	-	141.5	319.8	2.6	17.6	-	4. Clerks	
5. พนักงานบริการและพนักงานในร้านค้า และตลาด	1,506.3	7.3	75.9	385.7	570.5	466.3	0.7	5. Service workers and shop and market sales workers	
6. ผู้ปฏิบัติงานที่มีฝีมือในด้านการเกษตร และการประมง	1,941.2	1.4	11.4	190.2	961.4	776.4	0.4	6. Skilled agricultural and fishery workers	
7. ผู้ปฏิบัติงานด้านความสามารถทางฝีมือ และธุรกิจการค้าที่เกี่ยวข้อง	1,217.0	0.2	30.2	947.1	160.3	78.4	0.8	7. Craft and related trades workers	
8. ผู้ปฏิบัติการโรงงานและเครื่องจักร และผู้ปฏิบัติงานด้านการประกอบ	1,475.9	1.9	37.3	1,252.1	169.6	14.8	0.2	8. Plant and machine operators and assemblers	
9. อาชีพขั้นพื้นฐานต่าง ๆ ในด้านการขาย และการให้บริการ	1,261.3	0.4	79.2	944.7	165.3	71.7	-	9. Elementary occupations	
10. คนงานซึ่งมิได้จำแนกไว้ในหมวดอื่น	22.8	-	3.4	19.5	-	-	-	10. Workers not classifiable by occupation	

ตารางที่ 6 จำนวนผู้มีงานทำ จำแนกตามสถานภาพทางงาน อาชีพ และเพศ ภาคกลาง

TABLE 6 EMPLOYED PERSONS BY WORK STATUS, OCCUPATION AND SEX, CENTRAL REGION

ไตรมาสที่ 3/2550 - Quarter 3/2007

หน่วยเป็นพัน : In Thousands

อาชีพ	สถานภาพทางงาน Work Status							การรวมกลุ่ม Members of Producers' Cooperatives	OCCUPATION
	รวม Total	นายจ้าง Employer	ลูกจ้างรัฐบาล Government Employee	ลูกจ้างเอกชน Private Employee	ทำงานส่วนตัว Own Account Worker	ช่วยธุรกิจ ครอบครัว Unpaid Family Worker	1.1		
ชาย	5,068.3	209.8	421.7	2,519.4	1,368.8	547.4	1.1	MALE	
1. ผู้บัญญัติกฎหมาย ข้าราชการระดับอาวุโส และผู้จัดการ	442.0	203.9	42.6	47.0	148.5	0.1	-	1. Legislators, senior officials and managers	
2. ผู้ประกอบวิชาชีพด้านต่างๆ	162.1	-	87.5	65.5	7.8	0.9	0.5	2. Professionals	
3. ผู้ประกอบวิชาชีพด้านเทคนิคหลากหลาย และอาชีพที่เกี่ยวข้อง	270.1	-	66.6	184.3	17.8	1.4	-	3. Technicians and associate professionals	
4. เสมียน	155.5	-	45.4	104.5	1.6	4.0	-	4. Clerks	
5. พนักงานบริการและพนักงานในร้านค้า และตลาด	553.4	2.5	52.1	154.6	168.7	175.6	-	5. Service workers and shop and market sales workers	
6. ผู้ปฏิบัติงานที่มีชื่อในด้านการเกษตร และการประมง	1,112.4	1.0	6.9	117.4	691.8	294.9	0.4	6. Skilled agricultural and fishery workers	
7. ผู้ปฏิบัติงานด้านความงามการงาสิ่งมือ และธุรกิจการที่เกี่ยวข้อง	815.5	0.2	29.0	665.6	89.4	31.3	-	7. Craft and related trades workers	
8. ผู้ปฏิบัติการโรงงานและเครื่องจักร และผู้ปฏิบัติงานด้านการประกอบ	924.4	1.9	36.2	713.2	161.2	11.7	0.2	8. Plant and machine operators and assemblers	
9. อาชีพขั้นพื้นฐานต่างๆ ในด้านการขาย และกรให้บริการ	616.6	0.4	52.1	454.4	82.1	27.6	-	9. Elementary occupations	
10. คนงานซึ่งมิได้จำแนกไว้ในหมวดอื่น	16.3	-	3.4	12.9	-	-	-	10. Workers not classifiable by occupation	
หญิง	4,409.8	65.7	364.7	2,140.5	951.2	886.1	1.5	FEMALE	
1. ผู้บัญญัติกฎหมาย ข้าราชการระดับอาวุโส และผู้จัดการ	187.3	60.5	8.0	19.6	99.0	0.3	-	1. Legislators, senior officials and managers	
2. ผู้ประกอบวิชาชีพด้านต่างๆ	225.5	-	152.9	69.0	2.9	0.7	-	2. Professionals	
3. ผู้ประกอบวิชาชีพด้านเทคนิคหลากหลาย และอาชีพที่เกี่ยวข้อง	285.2	-	49.9	215.5	14.6	5.2	0.0	3. Technicians and associate professionals	
4. เสมียน	325.9	-	96.2	215.3	0.9	13.5	-	4. Clerks	
5. พนักงานบริการและพนักงานในร้านค้า และตลาด	952.8	4.8	23.8	231.1	401.7	290.7	0.7	5. Service workers and shop and market sales workers	
6. ผู้ปฏิบัติงานที่มีชื่อในด้านการเกษตร และการประมง	828.8	0.5	4.5	72.8	269.6	481.5	-	6. Skilled agricultural and fishery workers	
7. ผู้ปฏิบัติงานด้านความงามการงาสิ่งมือ และธุรกิจการที่เกี่ยวข้อง	401.5	-	1.2	281.5	70.9	47.1	0.8	7. Craft and related trades workers	
8. ผู้ปฏิบัติการโรงงานและเครื่องจักร และผู้ปฏิบัติงานด้านการประกอบ	551.5	-	1.1	538.9	8.4	3.1	-	8. Plant and machine operators and assemblers	
9. อาชีพขั้นพื้นฐานต่างๆ ในด้านการขาย และกรให้บริการ	644.7	-	27.1	490.3	83.2	44.1	-	9. Elementary occupations	
10. คนงานซึ่งมิได้จำแนกไว้ในหมวดอื่น	6.6	-	0.0	6.6	-	-	-	10. Workers not classifiable by occupation	

ตารางที่ 7 จำนวนผู้มีงานทำ จำแนกตามสถานภาพทำงาน อุตสาหกรรม และเพศ ภาคกลาง

TABLE 7 EMPLOYED PERSONS BY WORK STATUS, INDUSTRY AND SEX, CENTRAL REGION

ไตรมาสที่ 3/2550 : Quarter 3/2007

หน่วยเป็นพัน : In Thousands

อุตสาหกรรม	สถานภาพการทำงาน Work Status								INDUSTRY	
	รวม	นายจ้าง	ลูกจ้างรัฐบาล	ลูกจ้างเอกชน		ทำงานส่วนตัว		ช่วยธุรกิจครอบครัว		การรวมกลุ่ม
				Government Employee	Private Employee	Own Account Worker	Unpaid Family Worker			
Total	Employer	Government Employee	Private Employee	Own Account Worker	Unpaid Family Worker	Members of Producers' Cooperatives	TOTAL			
ยอดรวม	9,478.1	2,75.6	786.4	4,659.9	2,320.0	1,433.6	2.6	TOTAL		
1. เกษตรกรรม การล่าสัตว์ และการป่าไม้	2,184.1	74.7	24.6	456.5	891.1	737.1	0.1	1. Agriculture, hunting and forestry		
2. การประมง	156.6	4.3	0.4	40.2	73.6	37.9	0.3	2. Fishing		
3. การทำเหมืองแร่ และเหมืองหิน	9.1	0.3	0.2	8.4	0.1	0.2	-	3. Mining and quarrying		
4. การผลิต	2,682.9	41.1	7.0	2,416.0	140.3	77.4	1.1	4. Manufacturing		
5. การไฟฟ้า ก๊าซ และการประปา	35.6	-	33.2	2.4	-	-	-	5. Electricity, gas and water supply		
6. การก่อสร้าง	520.9	45.7	10.1	437.9	15.3	12.0	-	6. Construction		
7. การขายส่ง การขายปลีก การซ่อมแซมยานยนต์ รถจักรยานยนต์ ของใช้ส่วนบุคคล และของใช้ในครัวเรือน	1,542.3	65.5	1.0	540.5	575.7	358.9	0.7	7. Wholesale and retail trade, repair of motor vehicles motorcycles and personal and household goods		
8. โรงแรม และภัตตาคาร	685.3	16.3	-	177.5	316.5	175.1	-	8. Hotel and restaurants		
9. การขนส่ง สถานที่เก็บสินค้า และการคมนาคม	356.5	8.3	46.9	125.7	162.2	13.6	-	9. Transport, storage and communication		
10. การเป็นสื่อกลางทางการเงิน	81.4	0.2	19.2	60.7	1.3	-	-	10. Financial intermediation		
11. กิจการด้านอสังหาริมทรัพย์ การให้เช่า และกิจกรรมทางธุรกิจ	207.0	8.0	9.2	149.2	34.7	6.0	-	11. Real estate, renting and business activities		
12. การบริหารราชการ และการป้องกันประเทศ รวมทั้งการประกันสังคมภาคบังคับ	324.7	-	324.7	-	-	-	-	12. Public administration and defence, compulsory social security		
13. การศึกษา	258.3	0.8	189.5	64.8	3.3	-	-	13. Education		
14. งานด้านสุขภาพ และงานสังคมสงเคราะห์	160.0	0.9	101.7	38.6	17.9	1.0	0.0	14. Health and social work		
15. กิจกรรมด้านบริการชุมชน สังคม และการบริการส่วนบุคคลอื่น ๆ	210.8	9.6	18.9	79.3	88.1	14.5	0.5	15. Other community, social and personal service activity		
16. ลูกจ้างในครัวเรือนส่วนบุคคล	46.6	-	-	46.6	-	-	-	16. Private households with employed persons		
17. องค์การระหว่างประเทศและองค์กรต่างประเทศ อื่นๆ และสมาชิก	0.2	-	-	0.2	-	-	-	17. Extra-territorial organizations and bodies		
18. ไม่ทราบ	15.7	-	-	15.7	-	-	-	18. Unknown		

ตารางที่ 8 จำนวนผู้มีงานทำ จำแนกตามอาชีพ จำนวนชั่วโมงทำงานต่อสัปดาห์ การมีเวลาเหลือพอและต้องการทำงานเพิ่มขึ้น และเพศ ภาคกลาง

TABLE 8 EMPLOYED PERSONS BY OCCUPATION, HOURS WORKED PER WEEK, AVAILABILITY FOR ADDITIONAL WORK AND SEX, CENTRAL REGION

ไตรมาสที่ 3/2550 : Quarter 3/2007

หน่วยเป็นพัน : In Thousands

จำนวนชั่วโมงทำงาน เพศ และ การมีเวลาเหลือพอ และต้องการทำงานเพิ่มขึ้น	อาชีพ Occupation											HOURS WORKED, SEX AND AVAILABILITY FOR ADDITIONAL WORK
	รวม ผู้บัญญัติกฎหมาย และ ผู้จัดการ Legislators & Managers	วิชาชีพ ด้านต่างๆ Professional	วิชาชีพ ด้านเทคนิค Technicians	เสมียน Clerks	พนักงาน บริการ Service Workers	ด้านการเกษตร และประมง Agricultural & Fishery	ด้านความ สามารถทางฝีมือ Craft & Machine trades	ผู้ปฏิบัติงาน โรงงานเครื่องจักร Plant & Machine operators	อาชีพอื่น ต่าง ๆ Elementary occupations	คนงานซึ่งมี ตำแหน่งที่ ใหม่ Not classifiable	TOTAL	
ยอดรวม	9,478.1	629.3	387.5	555.3	481.4	1,506.3	1,941.2	1,217.0	1,475.9	1,261.3	22.8	22.8
มี	140.2	4.7	1.1	4.5	2.5	12.4	39.7	22.0	11.5	41.8	-	Available
ไม่มี	9,337.8	624.6	386.4	550.8	478.9	1,493.9	1,901.5	1,194.9	1,464.4	1,219.5	22.8	Not available
มีงานประจำแต่ไม่ได้ทำงาน	56.6	4.0	2.3	1.1	1.7	6.0	22.2	6.0	5.8	7.5	-	With job not work
มี	8.2	1.1	0.5	-	0.1	0.2	3.4	1.5	0.1	1.4	-	Available
ไม่มี	48.4	3.0	1.8	1.1	1.6	5.8	18.8	4.5	5.7	6.1	-	Not available
1-9 ชั่วโมง	28.1	3.3	1.2	2.0	0.3	0.5	16.1	0.5	0.4	3.8	-	1-9 hours
มี	3.8	-	0.1	0.6	-	-	2.5	-	-	0.7	-	Available
ไม่มี	24.3	3.3	1.1	1.5	0.3	0.5	13.6	0.5	0.4	3.2	-	Not available
10-19 ชั่วโมง	136.3	6.4	3.2	5.9	0.3	10.3	70.6	15.1	4.4	20.0	-	10-19 hours
มี	12.5	0.1	-	1.3	-	0.1	2.2	2.8	2.2	3.9	-	Available
ไม่มี	123.7	6.3	3.2	4.6	0.3	10.3	68.5	12.3	2.2	16.1	-	Not available
20-29 ชั่วโมง	436.4	17.7	20.6	12.7	12.0	57.5	190.2	26.6	25.9	73.3	-	20-29 hours
มี	30.7	-	-	0.3	1.4	2.6	10.2	3.1	1.4	11.8	-	Available
ไม่มี	405.6	17.7	20.6	12.4	10.6	54.9	180.0	23.5	24.5	61.5	-	Not available
30-34 ชั่วโมง	313.5	14.1	4.9	10.9	4.7	28.7	129.4	35.5	29.8	55.7	-	30-34 hours
มี	17.0	0.4	-	0.3	-	0.1	2.6	3.2	1.5	8.8	-	Available
ไม่มี	296.5	13.7	4.9	10.6	4.7	28.6	126.8	32.2	28.2	46.9	-	Not available
35-39 ชั่วโมง	830.7	46.1	118.5	55.8	70.1	100.2	287.5	48.7	28.4	73.9	1.5	35-39 hours
มี	19.5	2.4	0.2	0.7	-	2.6	7.1	3.1	0.7	2.7	-	Available
ไม่มี	811.2	43.7	118.3	55.0	70.1	97.6	280.5	45.5	27.7	71.2	1.5	Not available
40-49 ชั่วโมง	4,133.1	205.1	203.0	332.8	305.9	449.7	642.4	641.8	774.8	559.9	17.9	40-49 hours
มี	32.3	0.5	0.4	1.1	0.9	2.6	6.0	6.5	4.2	10.1	-	Available
ไม่มี	4,100.9	204.5	202.5	331.8	305.0	447.1	636.3	635.4	770.6	549.9	17.9	Not available
50 ชั่วโมงขึ้นไป	3,543.4	332.6	33.9	134.1	86.5	83.4	58.7	442.9	606.6	467.1	3.5	50 hours and over
มี	16.3	0.1	-	0.3	0.1	4.3	5.7	1.9	1.4	2.5	-	Available
ไม่มี	3,527.1	332.5	33.9	133.9	86.4	849.2	577.0	441.0	605.2	464.6	3.5	Not available

ตารางที่ 8 จำนวนผู้ปฏิบัติงาน จำนวนชั่วโมงทำงานต่อสัปดาห์ การมีเวลาเหลือและต้องการทำงานเพิ่มขึ้น และเพศ ภาคกลาง
TABLE 8 EMPLOYED PERSONS BY OCCUPATION, HOURS WORKED PER WEEK, AVAILABILITY FOR ADDITIONAL WORK AND SEX, CENTRAL REGION

ไตรมาสที่ 3/2550 : Quarter 3/2007

หน่วยนับพัน : In Thousands

จำนวนชั่วโมงทำงาน เพศ และ การมีเวลาเหลือ และต้องการทำงานเพิ่มขึ้น	รวม Total	อาชีพ Occupation										อาชีพที่ งานเดิม ไม่ชัดเจน หรือไม่ได้ ระบุ Not classified	HOURS WORKED, SEX AND AVAILABILITY FOR ADDITIONAL WORK
		ผู้ปฏิบัติการ และผู้จัดการ & Managers	วิชาชีพ ด้านต่างๆ Professional	วิชาชีพ ด้านเทคนิค Technicians	เสมียน Clerks	พนักงาน บริการ Service Workers	ด้านการเกษตร และประมง Agricultural & Fishery	ด้านงาน ช่างฝีมือ Craft & related trades	ผู้ปฏิบัติงาน โรงงานเครื่องจักร Plant & Machine operators	อาชีพที่ งานเดิม Elementary occupations	งานเสริม ที่ไม่ได้ ระบุ Not classified		
ชาย	5,068.3	442.0	162.1	270.1	155.5	553.4	1,112.4	815.5	924.4	616.6	16.3	MALE	
มีงานประจำ	827	4.1	0.6	1.8	2.4	3.3	18.7	16.2	10.1	25.4	-	Available	
ไม่มีงานประจำ	4,985.6	437.9	161.5	268.3	153.1	550.1	1,093.7	799.3	914.3	591.2	16.3	Not available	
มีงานประจำและไม่ทำงาน	348	3.6	0.9	0.5	0.2	4.5	12.5	4.2	4.2	4.4	-	With job not work	
ไม่มีงานประจำ	5.0	1.1	0.5	-	0.1	0.1	1.2	0.8	0.1	1.2	-	Available	
1-9 ชั่วโมง	29.8	2.5	0.4	2.9	0.5	4.4	0.5	4.1	11.2	3.4	-	Not available	
10-19 ชั่วโมง	13.9	2.0	0.4	0.6	-	0.2	7.5	0.5	0.4	2.4	-	1-9 hours	
20-29 ชั่วโมง	0.9	-	0.1	-	-	-	0.1	-	-	0.6	-	Available	
30-34 ชั่วโมง	13.0	2.0	0.3	0.6	-	-	7.3	0.5	0.4	1.7	-	Not available	
35-39 ชั่วโมง	73.4	5.2	1.7	1.5	0.1	2.5	36.0	11.1	4.1	11.3	-	10+ hours	
40-49 ชั่วโมง	8.5	0.1	-	0.8	-	-	0.7	2.7	2.2	2.1	-	Available	
50 ชั่วโมงขึ้นไป	64.9	5.0	1.7	0.7	0.1	2.5	35.3	8.4	1.9	9.2	-	Not available	
ไม่ทำงาน	227.3	10.7	8.2	6.8	4.8	20.1	93.1	15.4	23.0	45.2	-	20-29 hours	
ไม่ทำงาน	192.2	-	-	0.2	1.4	1.1	5.5	1.7	1.4	8.0	-	Available	
ไม่ทำงาน	208.1	10.7	8.2	6.6	3.3	19.1	87.7	13.7	21.6	37.2	-	Not available	
ไม่ทำงาน	170.9	9.0	3.2	7.0	1.2	11.3	67.3	21.8	11.4	28.7	-	30-34 hours	
ไม่ทำงาน	11.7	0.4	-	-	-	-	1.2	3.1	1.5	5.5	-	Available	
ไม่ทำงาน	159.3	8.6	3.2	7.0	1.2	11.3	66.1	18.8	19.9	23.2	-	Not available	
ไม่ทำงาน	423.4	35.8	42.2	31.4	21.9	161.1	161.1	25.2	26.8	36.2	1.5	35-39 hours	
ไม่ทำงาน	10.3	2.4	0.1	0.3	-	-	4.4	1.7	0.7	0.8	-	Available	
ไม่ทำงาน	413.1	33.4	42.2	31.2	21.9	41.3	156.7	23.6	26.0	35.5	1.5	Not available	
ไม่ทำงาน	2,213.2	152.9	89.7	156.9	87.1	176.9	376.0	463.3	442.9	255.8	11.7	40-49 hours	
ไม่ทำงาน	19.7	-	-	0.5	0.9	0.8	3.5	5.8	2.8	5.4	-	Available	
ไม่ทำงาน	2,193.5	152.9	89.7	156.4	86.2	176.2	372.5	457.6	440.1	250.4	11.7	Not available	
ไม่ทำงาน	1,911.4	222.8	15.9	65.4	40.4	296.6	358.9	273.9	401.6	232.7	3.1	50 hours and over	
ไม่ทำงาน	7.4	0.1	-	-	-	1.4	2.1	0.5	1.4	1.9	-	Available	
ไม่ทำงาน	1,904.0	222.7	15.9	65.4	40.4	295.2	356.8	273.4	400.2	230.8	3.1	Not available	
หญิง	4,409.8	187.3	225.5	285.2	325.9	952.8	828.8	401.5	551.5	644.7	6.6	FEMALE	
มีงานประจำ	57.5	0.6	0.5	2.7	0.1	9.1	21.0	5.8	1.3	16.4	-	Available	
ไม่มีงานประจำ	4,352.3	186.7	224.9	282.5	325.8	943.8	807.8	395.6	550.1	628.3	6.6	Not available	
มีงานประจำและไม่ทำงาน	21.8	0.4	1.4	0.6	1.5	1.5	9.8	1.8	1.6	3.2	-	With job not work	
ไม่มีงานประจำ	3.2	-	-	-	-	0.1	2.2	0.7	-	0.2	-	Available	
1-9 ชั่วโมง	18.6	0.4	1.4	0.6	1.5	1.4	7.6	1.1	1.6	3.0	-	Not available	
10-19 ชั่วโมง	14.3	1.3	0.9	1.4	0.3	0.3	8.7	-	-	1.5	-	1-9 hours	
20-29 ชั่วโมง	3.0	-	-	0.6	-	-	2.4	-	-	0.1	-	Available	
30-34 ชั่วโมง	11.3	1.3	0.9	0.9	0.3	0.3	6.3	-	-	1.4	-	Not available	
35-39 ชั่วโมง	62.9	1.3	1.6	4.4	0.2	7.8	34.6	4.0	0.3	8.7	-	10+ hours	
40-49 ชั่วโมง	4.0	-	-	0.5	-	0.1	1.5	0.1	-	1.8	-	Available	
50 ชั่วโมงขึ้นไป	58.9	1.3	1.6	3.9	0.2	7.7	33.1	3.9	0.3	6.9	-	Not available	
ไม่ทำงาน	209.0	6.9	12.5	5.9	7.2	37.3	97.1	11.2	2.8	28.1	-	20-29 hours	
ไม่ทำงาน	11.5	-	-	0.1	-	1.5	4.8	1.4	-	3.8	-	Available	
ไม่ทำงาน	197.6	6.9	12.5	5.8	7.2	35.8	92.3	13.6	2.8	24.4	-	Not available	
ไม่ทำงาน	142.6	5.1	1.6	4.0	3.5	17.4	62.0	13.6	8.3	27.0	-	30-34 hours	
ไม่ทำงาน	5.3	-	-	0.3	-	0.1	1.4	0.2	-	3.4	-	Available	
ไม่ทำงาน	137.3	5.1	1.6	3.7	3.5	17.3	60.7	13.5	8.3	23.6	-	Not available	
ไม่ทำงาน	407.3	10.3	76.3	24.4	48.3	58.9	126.5	23.4	1.7	37.6	0.0	35-39 hours	
ไม่ทำงาน	9.2	-	0.1	0.5	-	2.6	2.7	1.5	-	2.0	-	Available	
ไม่ทำงาน	398.1	10.3	76.2	23.9	48.3	56.4	123.8	22.0	1.7	35.7	0.0	Not available	
ไม่ทำงาน	1,920.0	52.2	113.2	175.9	218.8	272.7	266.4	178.5	331.8	304.1	6.2	40-49 hours	
ไม่ทำงาน	12.6	0.5	0.4	0.5	-	1.8	2.6	0.7	1.3	4.7	-	Available	
ไม่ทำงาน	1,907.4	51.7	112.8	175.4	218.8	270.9	263.8	177.8	330.5	299.5	6.2	Not available	
ไม่ทำงาน	1,632.0	109.8	18.0	68.7	46.1	556.9	223.8	169.0	205.0	234.4	0.3	50 hours and over	
ไม่ทำงาน	8.9	0.1	-	0.3	0.1	2.9	3.6	1.4	-	0.5	-	Available	
ไม่ทำงาน	1,623.2	109.7	18.0	68.4	46.0	554.0	220.2	167.7	205.0	233.9	0.3	Not available	

ตารางที่ 9 จำนวนผู้มีงานทำ จำนวนตามอุตสาหกรรม จำนวนชั่วโมงทำงานต่อสัปดาห์ การมีเวลาเหลือพอและต้องการทำงานเพิ่มขึ้น และเพศ ภาคกลาง

TABLE 9 EMPLOYED PERSONS BY INDUSTRY, HOURS WORKED PER WEEK, AVAILABILITY FOR ADDITIONAL WORK AND SEX, CENTRAL REGION

ไตรมาสที่ 3/2550 : Quarter 3/2007

หน่วยเป็นพัน : In Thousands

จำนวนชั่วโมงทำงาน เพศ และ การมีเวลาเหลือพอ และต้องการทำงานเพิ่มขึ้น	อุตสาหกรรม Industry										รวม	การขนส่ง Transport	โรงแรม และภัตตาคาร Hotels & Communi- cation	การขนส่ง SEX AND AVAILABILITY FOR ADDITIONAL WORK
	เกษตรกรรม Agriculture	การประมง Fishing	เหมืองแร่ เหมืองหิน Mining & Quarrying	การผลิต Manufacturing	ไฟฟ้า ก๊าซ และประปา Electricity, Gas & Water supply	การก่อสร้าง Construction	การขายปลีก Wholesale & Retail trade	โรงแรม & Restaurants	การขนส่ง Transport	การขนส่ง SEX AND AVAILABILITY FOR ADDITIONAL WORK				
ยอดรวม	9,478.1	2,184.1	156.6	9.1	2,682.9	35.6	520.9	1,542.3	685.3	356.5	356.5	TOTAL		
มี	140.2	66.3	2.5	0.1	15.5	0.4	17.1	12.5	7.3	3.7	3.7	Available		
ไม่มี	9,337.8	2,117.9	154.1	9.0	2,667.4	35.1	503.8	1,529.8	678.1	352.9	352.9	Not available		
มีงานประจำงานเต็มที่ไม่ได้ทำงาน	56.6	25.4	2.0	0.2	8.2	-	4.0	6.7	1.5	3.6	3.6	With job not work		
มี	8.2	4.6	0.3	-	0.9	-	1.4	0.1	0.2	-	-	Available		
ไม่มี	48.4	20.8	1.6	0.2	7.4	-	2.6	6.6	1.3	3.6	3.6	Not available		
1-9 ชั่วโมง	28.1	16.5	1.2	-	1.7	-	1.0	2.8	0.4	0.4	0.4	19 hours		
มี	3.8	3.0	-	-	-	-	-	0.2	-	-	-	Available		
ไม่มี	24.3	13.5	1.2	-	1.7	-	1.0	2.6	0.4	0.4	0.4	Not available		
10-19 ชั่วโมง	136.3	77.3	5.5	-	10.9	-	6.3	12.9	5.1	2.9	2.9	1919 hours		
มี	12.5	5.7	0.1	-	1.1	-	1.1	2.6	0.0	0.7	0.7	Available		
ไม่มี	123.7	71.6	5.4	-	9.9	-	5.2	10.4	5.1	2.3	2.3	Not available		
20-29 ชั่วโมง	436.4	220.1	21.6	-	28.5	1.4	13.6	51.8	29.0	14.1	14.1	2029 hours		
มี	30.7	19.6	-	-	1.4	-	2.0	2.0	2.9	0.2	0.2	Available		
ไม่มี	405.6	200.5	21.6	-	27.2	1.4	11.5	49.8	26.1	13.9	13.9	Not available		
30-34 ชั่วโมง	313.5	158.4	7.2	-	43.5	-	23.0	29.1	19.5	12.7	12.7	3034 hours		
มี	17.0	8.7	1.0	-	0.5	-	4.4	0.7	0.2	1.0	1.0	Available		
ไม่มี	296.5	149.8	6.2	-	42.9	-	18.6	28.5	19.4	11.8	11.8	Not available		
35-39 ชั่วโมง	830.7	306.8	19.7	0.3	39.8	10.3	12.5	57.4	40.2	17.7	17.7	3539 hours		
มี	19.5	7.6	0.3	-	5.2	-	-	1.0	1.0	0.7	0.7	Available		
ไม่มี	811.2	299.2	19.5	0.3	34.6	10.3	12.5	56.4	39.2	16.9	16.9	Not available		
40-49 ชั่วโมง	4,133.1	706.4	60.2	4.7	1,600.8	18.6	282.9	545.9	224.4	134.5	134.5	4049 hours		
มี	32.3	10.3	0.9	-	5.1	0.4	7.5	2.5	1.5	0.4	0.4	Available		
ไม่มี	4,100.9	696.1	59.4	4.7	1,595.8	18.2	275.4	543.4	223.0	134.1	134.1	Not available		
50 ชั่วโมงขึ้นไป	3,543.4	673.2	39.2	4.0	949.4	5.2	177.6	835.7	365.2	170.7	170.7	50hours and over		
มี	16.3	6.8	-	0.1	1.5	-	0.6	3.5	1.5	0.7	0.7	Available		
ไม่มี	3,527.1	666.4	39.2	3.8	948.0	5.2	177.0	832.2	363.7	170.0	170.0	Not available		

ตารางที่ 9 จำนวนผู้จ้างทำ งานตามอุตสาหกรรม จำนวนชั่วโมงทำงานต่อสัปดาห์ การมีเวลาเหลือพอและต้องการทำงานเพิ่มขึ้น และเพศ ภาคกลาง (ต่อ)

TABLE 9 EMPLOYED PERSONS BY INDUSTRY, HOURS WORKED PER WEEK, AVAILABILITY FOR ADDITIONAL WORK AND SEX, CENTRAL REGION (Contd.)

ไตรมาสที่ 3:2550 : Quarter 3:2007

หน่วยเป็นพัน : In Thousands

จำนวนผู้จ้างงาน เพศ และ การมีเวลาเหลือพอ และต้องการทำงานเพิ่มขึ้น	อุตสาหกรรม (ต่อ) Industry (Contd.)										HOURS WORKED, SEX AND AVAILABILITY FOR ADDITIONAL WORK
	สื่อกลาง ทางการเงิน Financial intermediation	อสังหาริมทรัพย์ และการให้เช่า Real estate & Renting	บริการราชการ และป้องกันประเทศ Public adminis- tration & Defence	การศึกษา Education	สุขภาพและ สังคมสงเคราะห์ Health & Social work	บริการ ชุมชนสังคม & Social community	ผู้จ้างในครัว- เรือนส่วนบุคคล Private households with employed persons	องค์กร ระหว่างประเทศ Extra-territorial organizations	ไม่ทราบ	TOTAL	
ยอดรวม	81.4	207.0	324.7	258.3	160.0	210.8	46.6	0.2	15.7	15.7	
มี	0.4	2.4	1.2	0.8	3.1	6.8	0.2	-	-	-	Available
ไม่มี	80.9	204.7	323.5	257.5	156.9	204.0	46.4	0.2	15.7	15.7	Not available
มีงานประจำแต่ไม่ได้ทำงาน	-	1.3	0.4	1.3	0.4	1.6	0.1	-	-	-	With job not work
มี	-	-	-	-	-	0.6	-	-	-	-	Available
ไม่มี	-	1.3	0.4	1.3	0.4	1.0	0.1	-	-	-	Not available
19 ชั่วโมง	-	0.5	1.2	0.6	0.6	1.4	-	-	-	-	19 hours
มี	-	-	-	0.1	0.6	0.1	-	-	-	-	Available
ไม่มี	-	0.5	1.2	0.5	-	1.3	-	-	-	-	Not available
1019 ชั่วโมง	0.0	3.3	2.3	1.9	3.0	3.7	0.6	-	0.5	0.5	1019 hours
มี	-	0.7	-	-	0.7	0.0	-	-	-	-	Available
ไม่มี	0.0	2.6	2.3	1.9	2.3	3.7	0.6	-	0.5	0.5	Not available
2029 ชั่วโมง	0.9	5.7	16.3	18.3	4.0	9.3	1.8	-	-	-	2029 hours
มี	0.1	0.1	-	-	0.2	2.4	-	-	-	-	Available
ไม่มี	0.8	5.7	16.3	18.3	3.7	6.9	1.8	-	-	-	Not available
3034 ชั่วโมง	1.8	6.4	1.7	2.9	3.0	3.4	0.8	-	-	-	3034 hours
มี	-	-	-	-	0.3	0.3	-	-	-	-	Available
ไม่มี	1.8	6.4	1.7	2.9	2.7	3.1	0.8	-	-	-	Not available
3539 ชั่วโมง	16.3	14.8	144.3	94.1	36.1	18.5	1.6	-	0.3	0.3	3539 hours
มี	-	0.3	0.8	0.7	0.4	1.4	0.2	-	-	-	Available
ไม่มี	16.3	14.6	143.6	93.5	35.7	17.1	1.4	-	0.3	0.3	Not available
4049 ชั่วโมง	55.9	93.8	120.5	119.8	75.3	66.0	10.5	0.2	12.7	12.7	4049 hours
มี	0.4	1.3	0.4	-	0.8	0.9	-	-	-	-	Available
ไม่มี	55.5	92.5	120.1	119.8	74.5	65.1	10.5	0.2	12.7	12.7	Not available
50 ชั่วโมงขึ้นไป	6.5	81.2	38.1	19.4	37.8	106.9	31.2	-	2.3	2.3	50 hours and over
มี	-	0.1	-	-	0.2	1.2	-	-	-	-	Available
ไม่มี	6.5	81.1	38.1	19.4	37.7	105.7	31.2	-	2.3	2.3	Not available

ตารางที่ 9 จำนวนผู้จ้างงานที่ จ้างตามอุตสาหกรรม จำนวนชั่วโมงงานต่อสัปดาห์ การมีเวลาเหลือและต้องการทำงานเพิ่มขึ้น และเพศ ภาคกลาง
 TABLE 9 EMPLOYED PERSONS BY INDUSTRY, HOURS WORKED PER WEEK, AVAILABILITY FOR ADDITIONAL WORK AND SEX, CENTRAL REGION

ไตรมาสที่ 3/2550 : Quarter 3/2007

หน่วยเป็นพัน : In Thousands

จำนวนชั่วโมงทำงาน เพศ และ การมีเวลาเหลือ และต้องการทำงานเพิ่มขึ้น	อุตสาหกรรม Industry											รวม Total	HOURS WORKED, SEX AND AVAILABILITY FOR ADDITIONAL WORK
	เกษตรกรรม Agriculture	การประมง Fishing	เหมืองแร่ เหมืองหิน Mining & Quarrying	การผลิต Manufacturing	ไฟฟ้า ก๊าซ และประปา Electricity, Gas & Water supply	ก่อสร้าง Construction	การขายส่ง Wholesale & Retail trade	โรงแรม และภัตตาคาร Hotels & Restaurants	การขนส่ง Transport & Communi- cation				
ชาย	1,250.4	114.4	7.9	1,303.5	29.6	422.9	795.6	235.2	301.7	MALE			
มี	37.8	2.2	0.1	7.4	0.4	15.7	6.2	2.0	3.7	Available			
ไม่มี	1,212.5	112.2	7.7	1,295.1	29.2	407.2	789.4	233.2	298.1	Not available			
มีงานประจำแต่ไม่ได้ทำงาน	14.4	1.7	0.2	3.0	-	0.3	5.3	0.4	3.5	With job not work			
มี	2.5	0.3	-	0.2	-	1.3	-	0.1	-	Available			
ไม่มี	11.9	1.3	0.2	2.8	-	2.5	5.3	0.3	3.5	Not available			
1-9 ชั่วโมง	13.9	0.9	-	0.8	-	1.0	0.2	0.2	0.4	1-9 hours			
มี	0.6	-	-	-	-	-	0.2	-	-	Available			
ไม่มี	6.8	0.9	-	0.8	-	1.0	1.6	0.2	0.4	Not available			
10-19 ชั่วโมง	40.1	4.9	-	5.7	-	5.7	8.0	1.2	1.6	10-19 hours			
มี	3.3	0.1	-	0.9	-	1.1	1.8	-	0.7	Available			
ไม่มี	36.7	4.8	-	4.8	-	4.6	6.2	1.2	0.9	Not available			
20-29 ชั่วโมง	227.3	15.5	-	15.7	1.4	12.5	24.9	8.2	11.7	20-29 hours			
มี	12.9	-	-	0.6	-	1.7	1.0	0.9	0.2	Available			
ไม่มี	98.6	15.5	-	15.1	1.4	10.8	23.9	7.3	11.4	Not available			
30-34 ชั่วโมง	82.8	4.5	-	15.7	-	18.8	16.8	8.2	12.1	30-34 hours			
มี	4.9	0.7	-	0.5	-	4.1	0.5	-	1.0	Available			
ไม่มี	77.9	3.8	-	15.2	-	14.7	16.3	8.2	11.1	Not available			
35-39 ชั่วโมง	171.9	15.1	0.3	14.5	8.5	9.1	27.0	11.5	12.8	35-39 hours			
มี	4.8	0.3	-	3.1	-	-	0.0	-	0.7	Available			
ไม่มี	167.0	14.9	0.3	11.3	8.5	9.1	27.0	11.5	12.0	Not available			
40-49 ชั่วโมง	407.2	40.3	4.1	78.7	14.5	227.8	306.5	73.2	100.9	40-49 hours			
มี	5.6	0.9	-	1.8	0.4	7.0	1.2	0.3	0.4	Available			
ไม่มี	395.5	39.5	4.1	78.7	14.0	220.9	305.3	72.9	100.4	Not available			
50 ชั่วโมงขึ้นไป	415.1	31.5	3.2	45.7	5.2	144.1	405.3	132.4	158.9	50 hours and over			
มี	3.2	-	0.1	0.3	-	0.6	1.5	0.7	0.7	Available			
ไม่มี	411.9	31.5	3.1	45.7	5.2	143.5	403.8	131.7	158.2	Not available			
หญิง	933.8	42.2	1.3	1,380.4	6.0	98.0	746.8	450.2	54.8	FEMALE			
มี	28.4	0.3	-	8.1	-	1.3	6.4	5.3	-	Available			
ไม่มี	905.3	41.9	1.3	1,372.3	6.0	96.7	740.4	444.9	54.8	Not available			
มีงานประจำแต่ไม่ได้ทำงาน	11.0	0.3	-	5.2	-	0.2	1.4	1.1	0.1	With job not work			
มี	2.2	-	-	0.7	-	0.1	0.1	-	-	Available			
ไม่มี	8.9	0.3	-	4.6	-	0.1	1.3	1.0	0.1	Not available			
1-9 ชั่วโมง	9.1	0.3	-	0.9	-	-	1.0	0.2	-	1-9 hours			
มี	2.4	-	-	-	-	-	-	-	-	Available			
ไม่มี	6.7	0.3	-	0.9	-	-	1.0	0.2	-	Not available			
10-19 ชั่วโมง	37.2	0.6	-	5.3	-	0.6	4.9	3.9	1.3	10-19 hours			
มี	2.4	-	-	0.2	-	0.7	0.0	0.0	-	Available			
ไม่มี	34.8	0.6	-	5.1	-	0.6	4.2	3.8	1.3	Not available			
20-29 ชั่วโมง	108.6	6.1	-	12.8	-	1.1	26.9	20.8	2.5	20-29 hours			
มี	6.7	-	-	0.7	-	0.3	2.0	1.0	-	Available			
ไม่มี	101.9	6.1	-	12.1	-	0.7	25.9	18.9	2.5	Not available			
30-34 ชั่วโมง	75.6	2.7	-	27.7	-	4.2	12.4	11.3	0.7	30-34 hours			
มี	3.8	2.4	-	0.1	-	3.9	12.2	11.2	-	Available			
ไม่มี	71.9	2.4	-	27.7	-	3.9	12.2	11.2	0.7	Not available			
35-39 ชั่วโมง	134.9	4.6	-	25.3	1.8	3.4	30.4	28.8	4.9	35-39 hours			
มี	2.8	-	-	2.1	-	-	1.0	1.0	-	Available			
ไม่มี	132.1	4.6	-	23.3	1.8	3.4	29.4	27.8	4.9	Not available			
40-49 ชั่วโมง	299.3	19.9	0.5	81.1	4.2	55.1	239.4	151.2	33.6	40-49 hours			
มี	4.7	-	-	3.3	-	0.6	1.3	1.2	-	Available			
ไม่มี	294.6	19.9	0.5	80.7	4.2	54.5	238.1	150.0	33.6	Not available			
50 ชั่วโมงขึ้นไป	258.1	7.7	0.7	49.2	0.0	33.5	430.4	232.8	11.8	50 hours and over			
มี	3.6	-	-	1.2	-	-	2.1	0.8	-	Available			
ไม่มี	254.4	7.7	0.7	49.8	0.0	33.5	428.4	232.0	11.8	Not available			

ตารางที่ 9 จำนวนผู้มีงานทำ จำนวนคนอุตสาหกรรม จำนวนชั่วโมงทำงานต่อสัปดาห์ การมีเวลาหือพอและต้องทำงานเพิ่มขึ้น และเพศ ภาคกลาง (ต่อ)

TABLE 9 EMPLOYED PERSONS BY INDUSTRY, HOURS WORKED PER WEEK, AVAILABILITY FOR ADDITIONAL WORK AND SEX, CENTRAL REGION (Contd.)

ไตรมาสที่ 3/2550 : Quarter 3/2007

หน่วยนับพัน : In Thousands

จำนวนชั่วโมงทำงาน เพศ และ การมีเวลาเหลือ และต้องการทำงานเพิ่มขึ้น	อุตสาหกรรม (ต่อ) Industry (Contd.)										HOURS WORKED, SEX AND AVAILABILITY FOR ADDITIONAL WORK
	ชื่อกลาง ทางการเงิน Financial intermediation	อสังหาริมทรัพย์ และการให้เช่า Real estate & Renting	บริหารราชการ และป้องกันประเทศ Public adminis- tration & Defence	การศึกษา Education	สุขภาพและ สังคมสงเคราะห์ Health & Social work	ชุมชน สังคม Other community & Social	ครัวเรือน Private households	องค์กร ระหว่างประเทศ Extra-territorial organizations	ไม่ทราบ Unknown	MALE	
มี	38.9	130.2	207.7	94.0	36.3	84.3	7.0	0.2	9.6		
ไม่มี	0.4	2.0	0.5	0.2	0.2	3.7	-	-	-	Available	Available
มีงานประจำแต่ไม่ได้ทำงาน	38.5	128.2	207.2	93.9	36.1	80.6	7.0	0.2	9.6	Not available	Not available
1-9 ชั่วโมง	-	1.1	0.3	-	0.2	1.1	-	-	-	With job not work	With job not work
ไม่มี	-	-	-	-	-	0.6	-	-	-	Available	Available
1-9 ชั่วโมง	-	1.1	0.3	-	0.2	0.5	-	-	-	Not available	Not available
ไม่มี	-	-	-	-	-	0.3	-	-	-	Available	Available
10-19 ชั่วโมง	-	0.3	0.6	0.1	-	0.3	-	-	-	Not available	Not available
ไม่มี	-	1.8	2.2	0.8	0.0	1.0	0.6	-	-	10-19 hours	10-19 hours
ไม่มี	-	0.7	-	-	-	-	-	-	-	Available	Available
20-29 ชั่วโมง	0.2	1.1	2.2	0.8	0.0	1.0	0.6	-	-	Not available	Not available
ไม่มี	-	3.5	7.6	7.6	1.4	5.3	0.5	-	-	20-29 hours	20-29 hours
ไม่มี	-	0.1	-	-	0.2	1.6	-	-	-	Available	Available
ไม่มี	0.2	3.4	7.6	7.6	1.1	3.7	0.5	-	-	Not available	Not available
30-34 ชั่วโมง	1.1	4.6	1.4	1.3	1.6	2.0	-	-	-	30-34 hours	30-34 hours
ไม่มี	-	-	-	-	-	-	-	-	-	Available	Available
ไม่มี	1.1	4.6	1.4	1.3	1.6	2.0	-	-	-	Not available	Not available
35-39 ชั่วโมง	7.9	9.1	85.4	30.6	9.3	9.4	0.7	-	0.3	35-39 hours	35-39 hours
ไม่มี	-	0.3	0.4	0.1	-	0.6	-	-	-	Available	Available
ไม่มี	7.9	8.8	85.0	30.6	9.3	8.8	0.7	-	0.3	Not available	Not available
40-49 ชั่วโมง	26.1	44.6	74.6	43.7	18.4	31.6	1.9	0.2	7.9	40-49 hours	40-49 hours
ไม่มี	0.4	1.0	0.1	-	-	0.7	-	-	-	Available	Available
ไม่มี	25.7	43.6	74.5	43.7	18.4	31.0	1.9	0.2	7.9	Not available	Not available
50 ชั่วโมงขึ้นไป	3.6	65.3	35.7	9.9	5.4	33.6	3.4	-	1.4	50 hours and over	50 hours and over
ไม่มี	-	-	-	-	-	0.3	-	-	-	Available	Available
ไม่มี	3.6	65.3	35.7	9.9	5.4	33.3	3.4	-	1.4	Not available	Not available
หญิง	42.5	76.9	117.0	164.2	123.7	126.5	39.6	-	6.2	FEMALE	FEMALE
มี	0.1	0.4	0.6	0.6	2.8	3.1	0.2	-	-	Available	Available
ไม่มี	42.5	76.5	116.3	163.6	120.9	123.4	39.4	-	6.2	Not available	Not available
มีงานประจำแต่ไม่ได้ทำงาน	-	0.3	0.1	1.3	0.2	0.5	0.1	-	-	With job not work	With job not work
ไม่มี	-	-	-	-	-	-	-	-	-	Available	Available
ไม่มี	-	0.3	0.1	1.3	0.2	0.5	0.1	-	-	Not available	Not available
1-9 ชั่วโมง	-	0.2	0.6	0.4	0.6	1.0	-	-	-	1-9 hours	1-9 hours
ไม่มี	-	-	-	-	-	0.1	-	-	-	Available	Available
10-19 ชั่วโมง	0.0	1.5	0.1	1.1	3.0	2.7	0.1	-	0.5	Not available	Not available
ไม่มี	-	-	-	-	-	0.0	-	-	-	10-19 hours	10-19 hours
ไม่มี	0.0	1.5	0.1	1.1	2.3	2.7	0.1	-	0.5	Not available	Not available
20-29 ชั่วโมง	0.7	2.3	8.7	10.8	2.6	4.0	1.3	-	-	20-29 hours	20-29 hours
ไม่มี	0.1	-	-	-	-	0.8	-	-	-	Available	Available
ไม่มี	0.7	2.3	8.7	10.8	2.6	3.2	1.3	-	-	Not available	Not available
30-34 ชั่วโมง	0.7	1.8	0.3	1.6	1.4	1.4	0.8	-	-	30-34 hours	30-34 hours
ไม่มี	-	-	-	-	0.3	0.3	-	-	-	Available	Available
ไม่มี	0.7	1.8	0.3	1.6	1.6	1.1	0.8	-	-	Not available	Not available
35-39 ชั่วโมง	8.4	5.7	58.9	63.5	26.7	9.0	1.0	-	-	35-39 hours	35-39 hours
ไม่มี	-	-	0.4	0.6	0.4	0.8	0.2	-	-	Available	Available
ไม่มี	8.4	5.7	58.5	62.9	26.3	8.3	0.8	-	-	Not available	Not available
40-49 ชั่วโมง	29.8	49.2	45.9	76.1	56.8	34.4	8.6	-	4.8	40-49 hours	40-49 hours
ไม่มี	-	0.3	0.3	-	0.8	0.2	-	-	-	Available	Available
ไม่มี	29.8	48.9	45.6	76.1	56.1	34.2	8.6	-	4.8	Not available	Not available
50 ชั่วโมงขึ้นไป	2.9	15.9	2.4	9.5	32.4	73.4	27.8	-	0.9	50 hours and over	50 hours and over
ไม่มี	-	0.1	-	-	0.2	0.9	-	-	-	Available	Available
ไม่มี	2.9	15.8	2.4	9.5	32.2	72.4	27.8	-	0.9	Not available	Not available

ตารางที่ 10 จำนวนผู้มีงานทำ จำแนกตามสถานภาพการทำงาน จำนวนชั่วโมงทำงานต่อสัปดาห์ การมีเวลาเหลือพอและต้องการทำงานเพิ่มขึ้น และเพศ ภาคกลาง

TABLE 10 EMPLOYED PERSONS BY WORK STATUS, HOURS WORKED PER WEEK, AVAILABILITY FOR ADDITIONAL WORK AND SEX, CENTRAL REGION

ไตรมาสที่ 3/2550 : Quarter 3/2007

หน่วยเป็นพัน : In Thousands

จำนวนชั่วโมงทำงาน เพศ และ การมีเวลาเหลือพอ และต้องการทำงานเพิ่มขึ้น	สถานภาพการทำงาน Work Status							การรวมกลุ่ม Members of Producers' Cooperatives	HOURS WORKED, SEX AND AVAILABILITY FOR ADDITIONAL WORK
	รวม	นายจ้าง Employer	ลูกจ้างรัฐบาล Government Employee	ลูกจ้างเอกชน Private Employee	ทำงานส่วนตัว Own Account Worker	ช่วยธุรกิจ ครอบครัว Unpaid Family Worker	2.6		
ยอดรวม	9,478.1	275.6	786.4	4,659.9	2,320.0	1,433.6	2.6	TOTAL	
มี	140.2	3.9	2.9	79.5	35.1	18.4	0.5	Available	
ไม่มี	9,337.8	271.7	783.6	4,580.4	2,284.9	1,415.2	2.2	Not available	
มีงานประจำแต่ไม่ได้ทำงาน	56.6	3.6	1.7	24.0	22.6	4.2	0.5	With job not work	
มี	8.2	1.0	-	3.7	2.8	0.4	0.5	Available	
ไม่มี	48.4	2.6	1.7	20.4	19.8	3.8	-	Not available	
1-9 ชั่วโมง	28.1	1.6	1.2	7.8	12.6	4.9	-	1-9 hours	
มี	3.8	-	-	1.5	1.8	0.5	-	Available	
ไม่มี	24.3	1.6	1.2	6.3	10.7	4.4	-	Not available	
10-19 ชั่วโมง	136.3	3.8	4.6	38.0	57.4	32.5	-	10-19 hours	
มี	12.5	1.4	0.1	5.4	5.6	0.1	-	Available	
ไม่มี	123.7	2.4	4.4	32.6	51.9	32.4	-	Not available	
20-29 ชั่วโมง	436.4	9.7	37.3	115.6	156.9	116.9	-	20-29 hours	
มี	30.7	-	-	19.3	6.0	5.5	-	Available	
ไม่มี	405.6	9.7	37.3	96.3	150.9	111.4	-	Not available	
30-34 ชั่วโมง	313.5	8.9	5.9	120.9	103.1	74.7	-	30-34 hours	
มี	17.0	0.4	-	13.6	2.7	0.3	-	Available	
ไม่มี	296.5	8.5	5.9	107.3	100.4	74.4	-	Not available	
35-39 ชั่วโมง	830.7	18.0	319.2	92.8	227.2	173.5	0.1	35-39 hours	
มี	19.5	0.6	1.5	5.0	7.4	5.0	-	Available	
ไม่มี	811.2	17.4	317.7	87.8	219.8	168.5	0.1	Not available	
40-49 ชั่วโมง	4,133.1	95.1	334.6	2,637.0	636.8	428.3	1.4	40-49 hours	
มี	32.3	0.5	1.2	24.5	3.5	2.6	-	Available	
ไม่มี	4,100.9	94.5	333.4	2,612.5	633.3	425.7	1.4	Not available	
50 ชั่วโมงขึ้นไป	3,543.4	134.9	82.0	1,623.8	1,103.4	598.6	0.7	50 hours and over	
มี	16.3	0.1	0.1	6.6	5.4	4.1	-	Available	
ไม่มี	3,527.1	134.8	81.9	1,617.2	1,098.0	594.5	0.7	Not available	

ตารางที่ 10 จำนวนผู้มีงานทำ อัตรากำลังตามสภาพการทำงาน จำนวนชั่วโมงทำงานต่อสัปดาห์ ความสามารถและความพร้อมในการทำงาน และเพศ ภูมิภาค
TABLE 10 EMPLOYED PERSONS BY WORK STATUS, HOURS WORKED PER WEEK, AVAILABILITY FOR ADDITIONAL WORK AND SEX, CENTRAL REGION

จำนวนผู้มีงานทำ เพศ และ การมีเวลาเหลือ และต้องการทำงานเพิ่มขึ้น	สถานภาพการทำงาน Work Status						รวม Total	จำนวนผู้ ขาย Unpaid Family Worker	การรวมกลุ่ม Members of Producers' Cooperatives	HOURS WORKED, SEX AND AVAILABILITY FOR ADDITIONAL WORK
	นายจ้าง Employer	รัฐวิสาหกิจ Government Employee	จ้างเอกชน Private Employee	ทำงานส่วนตัว Own Account Worker	ครอบครัว Unpaid Family Worker	Members of Producers' Cooperatives				
ชาย	2,098	421.7	2,519.4	1,368.8	547.4	1.1	MALE			
มี	3.4	1.3	49.4	22.0	6.2	0.5	Available			
ไม่มี	206.5	420.4	2,470.0	1,346.9	541.3	0.6	Not available			
มีงานประจำแต่ไม่ได้ทำงาน	34.8	3.2	14.1	13.4	3.4	0.5	With job not work			
มี	1.0	-	2.7	0.9	-	0.5	Available			
ไม่มี	29.8	0.3	11.4	12.5	3.4	-	Not available			
1-9 ชั่วโมง	1.2	0.6	3.9	6.3	1.9	-	1-9 hours			
มี	-	-	0.4	0.5	-	-	Available			
ไม่มี	1.2	0.6	3.5	5.9	1.9	-	Not available			
10-19 ชั่วโมง	3.3	2.9	23.7	32.3	11.2	-	10-19 hours			
มี	1.4	-	4.0	4.0	0.1	-	Available			
ไม่มี	2.0	2.9	20.6	28.3	11.2	-	Not available			
20-29 ชั่วโมง	6.5	17.5	70.5	95.8	36.9	-	20-29 hours			
มี	-	-	12.6	3.9	2.7	-	Available			
ไม่มี	6.5	17.5	58.0	91.9	34.2	-	Not available			
30-34 ชั่วโมง	5.1	3.3	69.2	64.5	28.9	-	30-34 hours			
มี	0.4	-	9.5	1.7	-	-	Available			
ไม่มี	4.7	3.3	59.6	62.8	28.9	-	Not available			
35-39 ชั่วโมง	13.8	158.3	39.7	144.8	66.8	-	35-39 hours			
มี	0.6	0.5	2.2	5.9	1.1	-	Available			
ไม่มี	13.2	157.9	37.4	138.9	65.8	-	Not available			
40-49 ชั่วโมง	77.3	178.8	1,406.6	382.1	167.7	0.6	40-49 hours			
มี	-	0.9	16.1	1.5	1.2	-	Available			
ไม่มี	77.3	178.0	1,390.5	380.6	166.5	0.6	Not available			
50 ชั่วโมงขึ้นไป	99.4	60.1	891.9	629.5	230.6	-	50 hours and over			
มี	-	-	2.8	3.6	1.1	-	Available			
ไม่มี	99.4	60.1	889.1	626.0	229.5	-	Not available			
หญิง	65.7	364.7	2,140.5	951.2	886.1	1.5	FEMALE			
มี	0.6	1.5	30.1	13.2	12.2	-	Available			
ไม่มี	65.2	363.2	2,110.4	938.0	873.9	1.5	Not available			
มีงานประจำแต่ไม่ได้ทำงาน	0.4	1.5	10.0	9.2	0.8	-	With job not work			
มี	-	-	0.9	1.9	0.4	-	Available			
ไม่มี	0.4	1.5	9.0	7.3	0.4	-	Not available			
1-9 ชั่วโมง	0.4	0.6	3.9	6.2	3.0	-	1-9 hours			
มี	-	-	1.1	1.4	0.5	-	Available			
ไม่มี	0.4	0.6	2.9	4.9	2.5	-	Not available			
10-19 ชั่วโมง	0.5	1.7	14.3	25.1	21.3	-	10-19 hours			
มี	-	0.1	1.6	1.6	0.1	-	Available			
ไม่มี	0.5	1.6	12.0	23.5	21.2	-	Not available			
20-29 ชั่วโมง	3.2	19.8	45.0	61.1	80.0	-	20-29 hours			
มี	-	-	6.7	2.1	2.7	-	Available			
ไม่มี	3.2	19.8	38.3	59.0	77.2	-	Not available			
30-34 ชั่วโมง	3.8	2.6	51.7	38.6	45.8	-	30-34 hours			
มี	-	-	4.1	0.9	0.3	-	Available			
ไม่มี	3.8	2.6	47.7	37.7	45.5	-	Not available			
35-39 ชั่วโมง	4.2	160.9	53.2	82.4	106.7	0.1	35-39 hours			
มี	-	1.0	2.8	1.5	3.9	-	Available			
ไม่มี	4.2	159.9	50.4	80.9	102.8	0.1	Not available			
40-49 ชั่วโมง	17.8	155.7	1,230.4	254.7	260.6	0.8	40-49 hours			
มี	0.5	0.3	8.4	2.0	1.4	-	Available			
ไม่มี	17.2	155.5	1,222.0	252.7	259.2	0.8	Not available			
50 ชั่วโมงขึ้นไป	35.5	22.0	732.0	474.0	368.0	0.7	50 hours and over			
มี	0.1	0.1	3.8	1.9	3.0	-	Available			
ไม่มี	35.4	21.8	728.1	472.1	365.1	0.7	Not available			

ไตรมาสที่ 3/2550 : Quarter 3/2007

หน่วยนับ : In Thousands

ตารางที่ 11 จำนวนผู้มีงานทำ จำนวนชั่วโมงทำงานต่อสัปดาห์ การมีเวลาเหลือพอและต้องการทำงานเพิ่มขึ้น และเพศ ภาคกลาง

TABLE 11 EMPLOYED PERSONS BY AGE GROUP, HOURS WORKED PER WEEK, AVAILABILITY FOR ADDITIONAL WORK AND SEX, CENTRAL REGION

ไตรมาสที่ 3/2550 : Quarter 3/2007

หน่วยเป็นพัน : In Thousands

จำนวนชั่วโมงทำงาน เพศ และ การมีเวลาเหลือพอ และต้องการทำงานเพิ่มขึ้น	รวม	กลุ่มอายุ Age Group						HOURS WORKED, SEX AND AVAILABILITY FOR ADDITIONAL WORK		
		15-19	20-24	25-29	30-34	35-39	40-49		50-59	>= 60
ยอดรวม	9,478.1	355.8	964.5	1,357.3	1,419.8	1,305.1	2,200.2	1,291.5	583.9	TOTAL
มี	140.2	3.8	13.6	14.1	24.2	25.6	34.9	17.4	6.6	Available
ไม่มี	9,337.8	352.0	950.9	1,343.3	1,395.5	1,279.5	2,165.3	1,274.0	577.3	Not available
มีงานประจำแต่ไม่ได้ทำงาน	56.6	2.5	3.9	11.9	8.2	7.2	8.2	7.9	6.8	With job not work
มี	8.2	0.1	0.4	0.9	1.7	1.8	2.4	0.9	0.1	Available
ไม่มี	48.4	2.4	3.6	11.0	6.5	5.4	5.8	7.0	6.7	Not available
1-9 ชั่วโมง	28.1	1.2	0.1	3.2	4.9	3.9	3.7	5.2	5.9	1-9 hours
มี	3.8	0.5	-	1.0	0.1	0.8	0.6	-	0.8	Available
ไม่มี	24.3	0.7	0.1	2.2	4.8	3.1	3.1	5.2	5.1	Not available
10-19 ชั่วโมง	136.3	10.0	8.6	11.8	12.0	13.5	25.1	26.1	29.1	10-19 hours
มี	12.5	0.3	0.7	1.3	1.5	2.4	2.1	3.3	0.9	Available
ไม่มี	123.7	9.7	8.0	10.5	10.5	11.0	22.9	22.8	28.3	Not available
20-29 ชั่วโมง	436.4	21.3	36.5	43.8	39.9	44.9	108.3	76.9	64.8	20-29 hours
มี	30.7	1.3	3.8	4.5	3.2	2.7	10.2	3.0	2.1	Available
ไม่มี	405.6	20.0	32.7	39.3	36.7	42.1	98.1	73.9	62.8	Not available
30-34 ชั่วโมง	313.5	12.4	27.7	29.1	39.2	34.6	76.4	64.6	29.6	30-34 hours
มี	17.0	0.2	3.4	0.4	2.2	5.1	3.0	2.5	0.2	Available
ไม่มี	296.5	12.2	24.3	28.8	37.0	29.6	73.4	62.1	29.3	Not available
35-39 ชั่วโมง	830.7	18.2	56.9	83.8	103.6	92.9	232.7	165.7	76.8	35-39 hours
มี	19.5	-	0.6	2.6	3.9	4.8	5.0	1.1	1.6	Available
ไม่มี	811.2	18.2	56.3	81.3	99.7	88.1	227.7	164.7	75.3	Not available
40-49 ชั่วโมง	4,133.1	155.3	478.7	695.3	689.5	586.4	896.0	462.7	169.2	40-49 hours
มี	32.3	0.8	2.3	2.1	9.2	6.2	6.6	4.8	0.3	Available
ไม่มี	4,100.9	154.5	476.4	693.2	680.3	580.2	889.4	457.9	168.9	Not available
50 ชั่วโมงขึ้นไป	3,543.4	135.0	352.1	478.3	522.5	521.8	849.7	482.3	201.7	50 hours and over
มี	16.3	0.6	2.5	1.3	2.6	1.9	4.9	1.8	0.7	Available
ไม่มี	3,527.1	134.3	349.5	477.0	520.0	519.9	844.8	480.5	201.0	Not available

ตารางที่ 11 จำนวนผู้จ้างทำ งานตามกลุ่มอายุ จำนวนชั่วโมงต่อสัปดาห์ การมีงานเหลือและต้องการทำงานเพิ่มขึ้น และเพศ ภาคกลาง

TABLE 11 EMPLOYED PERSONS BY AGE GROUP, HOURS WORKED PER WEEK, AVAILABILITY FOR ADDITIONAL WORK AND SEX, CENTRAL REGION

จำนวนผู้จ้างทำ งาน และ การมีงานเหลือ และต้องการทำงานเพิ่มขึ้น	รวม	กลุ่มอายุ Age Group						HOURS WORKED, SEX AND AVAILABILITY FOR ADDITIONAL WORK	
		15-19	20-24	25-29	30-34	35-39	40-49		50-59
ชาย	5,068.3	223.4	530.2	734.1	749.2	674.3	1,131.4	693.6	332.3
มี	82.7	2.1	9.4	11.4	10.9	16.3	17.8	10.5	4.2
ไม่มี	4,985.6	221.3	520.8	722.7	738.3	657.9	1,113.6	683.0	328.0
มีงานประจำแต่ไม่ใช่งาน ประจำ	34.8	1.3	2.5	6.5	5.6	5.4	4.0	5.9	3.6
มี	5.0	0.1	0.4	0.9	0.5	1.7	0.7	0.7	-
ไม่มี	29.8	1.2	2.1	5.6	5.1	3.8	3.3	5.1	3.6
1-9 ชั่วโมง	13.9	0.4	0.1	0.9	3.3	1.7	1.9	2.7	3.0
มี	0.9	-	-	-	-	-	0.6	-	0.3
ไม่มี	13.0	0.4	0.1	0.9	3.3	1.7	1.3	2.7	2.8
10-19 ชั่วโมง	73.4	6.6	5.7	7.5	8.7	8.1	13.6	9.0	14.4
มี	8.5	0.3	0.7	1.3	1.2	1.3	1.5	1.4	0.8
ไม่มี	64.9	6.3	5.0	6.1	7.5	6.7	12.1	7.6	13.6
20-29 ชั่วโมง	227.3	12.9	19.1	27.7	23.0	24.5	47.8	38.2	34.1
มี	19.2	0.9	2.4	4.1	0.8	2.1	5.5	2.1	1.4
ไม่มี	208.1	12.0	16.8	23.6	22.2	22.5	42.3	36.2	32.6
30-34 ชั่วโมง	170.9	6.9	17.9	16.7	20.5	21.3	36.6	34.3	16.8
มี	11.7	0.2	3.4	0.4	0.5	3.8	2.0	1.3	0.2
ไม่มี	159.3	6.7	14.6	16.3	20.0	17.5	34.7	33.1	16.5
35-39 ชั่วโมง	423.4	12.0	31.5	41.3	49.3	45.6	114.0	87.2	42.6
มี	10.3	-	0.4	2.6	0.2	3.9	2.2	0.6	0.6
ไม่มี	413.1	12.0	31.2	38.7	49.1	41.8	111.8	86.6	42.0
40-49 ชั่วโมง	2,213.2	104.1	261.4	361.9	359.6	301.9	474.3	246.7	103.3
มี	19.7	0.4	1.1	1.2	6.7	3.1	4.0	3.1	0.2
ไม่มี	2,193.5	103.7	260.3	360.7	353.0	298.9	470.3	243.6	103.1
50 ชั่วโมงขึ้นไป	1,911.4	79.2	192.0	271.8	279.3	265.7	439.2	269.7	114.5
มี	7.4	0.1	1.2	1.0	1.1	0.6	1.4	1.4	0.7
ไม่มี	1,904.0	79.0	190.8	270.8	278.2	265.2	437.8	268.3	113.8
หญิง	4,409.8	132.4	434.4	632.2	670.6	630.9	1,068.8	597.9	251.7
มี	57.5	1.7	4.2	2.7	13.3	9.3	17.1	6.9	2.3
ไม่มี	4,352.3	130.7	430.1	629.5	657.3	621.6	1,051.8	591.0	249.3
มีงานประจำแต่ไม่ใช่งาน ประจำ	21.8	1.2	1.5	5.4	2.6	1.8	4.2	2.0	3.2
มี	3.2	-	-	-	1.2	0.1	1.7	0.2	0.1
ไม่มี	18.6	1.2	1.5	5.4	1.4	1.7	2.6	1.8	3.1
1-9 ชั่วโมง	14.3	0.8	0.1	2.3	1.6	2.2	1.8	2.5	2.9
มี	3.0	0.5	-	1.0	0.1	0.8	-	-	0.6
ไม่มี	11.3	0.3	0.1	1.3	1.6	1.4	1.8	2.5	2.3
10-19 ชั่วโมง	62.9	3.4	2.9	4.4	3.3	5.4	11.5	17.2	14.7
มี	4.0	-	-	-	0.3	1.1	0.7	1.9	0.1
ไม่มี	58.9	3.4	2.9	4.4	3.0	4.3	10.9	15.3	14.6
20-29 ชั่วโมง	209.0	8.4	17.4	16.1	16.9	20.3	60.6	38.7	30.8
มี	11.5	0.4	1.4	0.4	2.3	0.7	4.7	1.0	0.7
ไม่มี	197.6	8.0	15.9	15.7	14.5	19.7	55.8	37.7	30.1
30-34 ชั่วโมง	142.6	5.5	9.8	12.5	18.7	13.3	39.7	30.3	12.8
มี	5.3	-	-	-	1.7	1.3	1.1	1.3	-
ไม่มี	137.3	5.5	9.8	12.5	17.0	12.1	38.7	29.0	12.8
35-39 ชั่วโมง	407.3	6.2	25.4	42.6	54.3	47.3	118.7	78.6	34.3
มี	9.2	-	0.3	-	3.7	0.9	2.8	0.5	1.0
ไม่มี	398.1	6.2	25.2	42.6	50.6	46.4	115.9	78.1	33.3
40-49 ชั่วโมง	1,920.0	51.2	217.3	333.5	329.9	284.5	421.7	216.0	65.9
มี	12.6	0.4	1.2	1.0	2.5	3.1	2.6	1.7	0.0
ไม่มี	1,907.4	50.8	216.1	332.5	327.4	281.4	419.1	214.3	65.8
50 ชั่วโมงขึ้นไป	1,632.0	55.8	160.1	206.5	243.3	256.1	410.5	212.6	87.2
มี	8.9	0.5	1.3	0.3	1.5	1.3	3.5	0.4	-
ไม่มี	1,623.2	55.3	158.7	206.2	241.8	254.8	407.0	212.2	87.2

ตารางที่ 12 จำนวนผู้ว่างงาน ที่หางานทำ จำนวนตามระยะเวลาที่หางานทำ ระดับการศึกษาที่สำเร็จ และเพศ ภาคกลาง

TABLE 12 UNEMPLOYED PERSONS, SEEKING-JOB BY DURATION OF SEEKING-JOB, LEVEL OF EDUCATIONAL ATTAINMENT AND SEX, CENTRAL REGION

ไตรมาสที่ 3/2550 : Quarter 3/2007

หน่วยเป็นคน : Person

ระดับการศึกษาที่สำเร็จ	รวม	ระยะเวลาที่หางานทำ Duration of seeking job						LEVEL OF EDUCATIONAL ATTAINMENT	
		< 1 เดือน Month	1 - 2.9 เดือน Months	3 - 5.9 เดือน Months	6 - 8.9 เดือน Months	9 - 11.9 เดือน Months	>=12 เดือน Months	ไม่ทราบ Unknown	
ยอดรวม	33,122	16,298	8,546	6,490	80	-	1,708	-	TOTAL
ไม่มีการศึกษา	339	175	-	-	-	-	164	-	No education
ต่ำกว่าประถมศึกษา	2,150	1,291	859	-	-	-	-	-	Less than Elementary
ประถมศึกษา	8,934	6,096	2,026	197	-	-	615	-	Elementary
มัธยมศึกษาตอนต้น	9,075	5,055	2,160	1,712	-	-	148	-	Lower Secondary
มัธยมศึกษาตอนปลาย	4,098	1,243	1,056	1,591	-	-	208	-	Upper Secondary Level
สายสามัญ	1,637	110	1,056	263	-	-	208	-	General/Academic
สายอาชีพศึกษา	2,462	1,134	-	1,328	-	-	-	-	Vocational
สาขาการศึกษา	-	-	-	-	-	-	-	-	Teacher Training
อุดมศึกษา	8,410	2,437	2,331	2,990	80	-	572	-	Higher Level
สาขาการ	3,501	1,414	1,343	383	-	-	361	-	Academic
สาขาอาชีพ	4,020	1,023	987	1,718	80	-	212	-	Higher Technical Education
สาขาทางการศึกษา	889	-	-	889	-	-	-	-	Teacher Training
อื่นๆ ^{1/}	-	-	-	-	-	-	-	-	L/ Others
ไม่ทราบ	115	-	115	-	-	-	-	-	Unknown

^{1/} รวมอาชีพระยะสั้น 1/ Including Short Course Vocational

ตารางที่ 12 จำนวนผู้ว่างงาน ที่หางานทำ จำนวนตามระยะเวลาที่หางานทำ ระดับการศึกษาที่สำเร็จ และเพศ ภาคกลาง

TABLE 12 UNEMPLOYED PERSONS, SEEKING JOB BY DURATION OF SEEKING JOB, LEVEL OF EDUCATIONAL ATTAINMENT AND SEX, CENTRAL REGION

ไตรมาสที่ 3/2550 : Quarter 3/2007

หน่วยเป็นคน : Person

ระดับการศึกษาที่สำเร็จ	รวม	ระยะเวลาที่หางานทำ										LEVEL OF EDUCATIONAL ATTAINMENT			
		< 1 เดือน		1 - 2.9 เดือน		3 - 5.9 เดือน		6 - 8.9 เดือน		9 - 11.9 เดือน		>=12 เดือน		ไม่ทราบ	
		Month	Months	Months	Months	Months	Months	Months	Months	Months	Months	Months	Months	Unknown	Unknown
ชาย	18,395	10,530	3,370	3,534	80	-	881	-	-	-	-	-	-	-	MALE
ไม่มีการศึกษา	-	-	-	-	-	-	-	-	-	-	-	-	-	-	No education
ต่ำกว่าประถมศึกษา	852	852	-	-	-	-	-	-	-	-	-	-	-	-	Less than Elementary
ประถมศึกษา	4,970	2,802	1,356	197	-	-	615	-	-	-	-	-	-	-	Elementary
มัธยมศึกษาตอนต้น	5,860	4,246	398	1,158	-	-	58	-	-	-	-	-	-	-	Lower Secondary
มัธยมศึกษาตอนปลาย	2,946	1,243	658	837	-	-	208	-	-	-	-	-	-	-	Upper Secondary Level
สายสามัญ	976	110	658	-	-	-	208	-	-	-	-	-	-	-	General/Academic
สายอาชีวศึกษา	1,971	1,134	-	837	-	-	-	-	-	-	-	-	-	-	Vocational
สายวิชาการศึกษา	-	-	-	-	-	-	-	-	-	-	-	-	-	-	Teacher Training
อุดมศึกษา	3,652	1,386	843	1,343	80	-	-	-	-	-	-	-	-	-	Higher Level
สายวิชาการ	1,672	1,219	453	-	-	-	-	-	-	-	-	-	-	-	Academic
สายวิชาชีพ	1,979	166	390	1,343	80	-	-	-	-	-	-	-	-	-	Higher Technical Education
สายวิชาการศึกษา	-	-	-	-	-	-	-	-	-	-	-	-	-	-	Teacher Training
อื่นๆ	-	-	-	-	-	-	-	-	-	-	-	-	-	-	Others
ไม่ทราบ	115	-	115	-	-	-	-	-	-	-	-	-	-	-	Unknown
หญิง	14,728	5,768	5,177	2,956	-	-	827	-	-	-	-	-	-	-	FEMALE
ไม่มีการศึกษา	339	175	-	-	-	-	164	-	-	-	-	-	-	-	No education
ต่ำกว่าประถมศึกษา	1,298	439	859	-	-	-	-	-	-	-	-	-	-	-	Less than Elementary
ประถมศึกษา	3,963	3,294	669	-	-	-	-	-	-	-	-	-	-	-	Elementary
มัธยมศึกษาตอนต้น	3,216	809	1,762	554	-	-	91	-	-	-	-	-	-	-	Lower Secondary
มัธยมศึกษาตอนปลาย	1,152	-	398	754	-	-	-	-	-	-	-	-	-	-	Upper Secondary Level
สายสามัญ	661	-	398	263	-	-	-	-	-	-	-	-	-	-	General/Academic
สายอาชีวศึกษา	491	-	-	491	-	-	-	-	-	-	-	-	-	-	Vocational
สายวิชาการศึกษา	-	-	-	-	-	-	-	-	-	-	-	-	-	-	Teacher Training
อุดมศึกษา	4,759	1,052	1,488	1,647	-	-	572	-	-	-	-	-	-	-	Higher Level
สายวิชาการ	1,829	195	890	383	-	-	361	-	-	-	-	-	-	-	Academic
สายวิชาชีพ	2,041	857	597	375	-	-	212	-	-	-	-	-	-	-	Higher Technical Education
สายวิชาการศึกษา	889	-	-	889	-	-	-	-	-	-	-	-	-	-	Teacher Training
อื่นๆ	-	-	-	-	-	-	-	-	-	-	-	-	-	-	Others
ไม่ทราบ	-	-	-	-	-	-	-	-	-	-	-	-	-	-	Unknown

1/ รวมสายวิชาระยะสั้น 1/ Including Short Course Vocational

ตารางที่ 13 จำนวนผู้ว่างงาน ที่เคยทำงานมาก่อน อันเนื่องมาอาชีพที่ทำครั้งสุดท้าย อุตสาหกรรมที่ทำครั้งสุดท้าย และเพศ ภาคกลาง
TABLE 13 UNEMPLOYED PERSONS, EVER WORKED BY LAST OCCUPATION, LAST INDUSTRY AND SEX, CENTRAL REGION

ไตรมาสที่ 3:2550 : Quarter 3:2007

หน่วยเป็นคน : Person

อาชีพที่ทำครั้งสุดท้าย	อุตสาหกรรมที่ทำครั้งสุดท้าย Last Industry										TOTAL
	รวม	เกษตรกรรม	การประมง	เหมืองแร่ เหมืองหิน	การผลิต	ไฟฟ้า ก๊าซ และประปา	การก่อสร้าง	การขายส่ง การขายปลีก	โรงแรม และภัตตาคาร	การขนส่ง	
	Total	Agriculture	Fishing	Mining & Quarrying	Manufacturing	Electricity, Gas & Water supply	Construction	Wholesale & Retail trade	Hotels & Restaurants	Transport	Occupation
ยอดรวม	92,073	10,716	327	382	39,365	400	14,078	13,031	4,151	4,195	
1. ผู้มีวุฒิคุณมาข ชำรภาพระดับอาวุโส และผู้จัดการ	2,669	-	-	-	470	-	483	1,469	-	-	1. Legislators, senior officials and managers
2. ผู้ประกอบวิชาชีพด้านต่างๆ	827	-	-	-	-	-	-	-	-	-	2. Professionals
3. ผู้ประกอบวิชาชีพด้านเทคนิคสาขาต่างๆ และอาชีพที่เกี่ยวข้อง	4,823	-	-	-	2,609	400	-	1,271	-	233	3. Technicians and associate professionals
4. เสนีย์	4,622	-	-	-	751	-	665	653	468	1,528	4. Clerks
5. พนักงานบริการและพนักงานในร้านค้า และตลาด	11,828	-	-	-	510	-	-	5,166	3,555	174	5. Service workers and shop and market sales workers
6. ผู้ปฏิบัติงานที่มีฝีมือในด้านการเกษตร และการประมง	4,027	3,700	327	-	-	-	-	-	-	-	6. Skilled agricultural and fishery workers
7. ผู้ปฏิบัติงานด้านความสามารถทางฝีมือ และธุรกิจการที่เกี่ยวข้อง	21,926	-	-	187	11,872	-	8,856	576	34	112	7. Craft and related trades workers
8. ผู้ปฏิบัติการ โรงงานและเครื่องจักร และผู้ปฏิบัติงานด้านการประกอบ	23,966	80	-	195	19,544	-	85	1,838	-	2,149	8. Plant and machine operators and assemblers
9. อาชีพพื้นฐานต่างๆ ในด้านการขาย และการให้บริการ	17,386	6,936	-	-	3,609	-	3,989	2,059	94	-	9. Elementary occupations
10. คนงานซึ่งมิได้จำแนกไว้บนขนาดอื่น	-	-	-	-	-	-	-	-	-	-	10. Workers not classifiable by occupation

ตารางที่ 13 จำนวนผู้ว่างงานที่เคยทำงานมาก่อน จำนวนตามอาชีพที่ทำครั้งสุดท้าย อุตสาหกรรมที่ทำครั้งสุดท้าย และเพศ ภาคกลาง (ต่อ)
TABLE 13 UNEMPLOYED PERSONS, EVER WORKED BY LAST OCCUPATION, LAST INDUSTRY AND SEX, CENTRAL REGION (Contd.)

ไตรมาสที่ 3/2550 : Quarter 3/2007 หน่วยเป็นคน : Person

อาชีพที่ทำครั้งสุดท้าย	อุตสาหกรรมที่ทำครั้งสุดท้าย (ต่อ) Last Industry (Contd.)										LAST OCCUPATION
	สื่อกลางทางการเงิน Financial Intermediation	อสังหาริมทรัพย์และการให้เช่า Real estate & Renting	บริหารราชการและป้องกันประเทศ Public administration & Defence	การศึกษา Education	ด้านสุขภาพและสังคมสงเคราะห์ Health & Social work	บริการชุมชนสังคม Other community & Social	ธุรกิจส่วนตัว Private households with employed persons	องค์กรระหว่างประเทศ Extra-territorial organizations	ไม่ทราบ Unknown	TOTAL	
ยอดรวม	340	2,288	56	827	-	1,161	467	-	289	TOTAL	
1. ผู้บัญญัติกฎหมาย ข้าราชการระดับอาวุโสและผู้จัดการ	-	-	-	-	-	247	-	-	-	1. Legislators, senior officials and managers	
2. ผู้ประกอบวิชาชีพด้านต่างๆ	-	-	-	827	-	-	-	-	-	2. Professionals	
3. ผู้ประกอบวิชาชีพด้านเทคนิคสาขาต่างๆ และอาชีพที่เกี่ยวข้อง	185	125	-	-	-	-	-	-	-	3. Technicians and associate professionals	
4. เสมียน	80	421	56	-	-	-	-	-	-	4. Clerks	
5. พนักงานบริการและพนักงานในร้านค้าและตลาด	-	1,706	-	-	-	717	-	-	-	5. Service workers and shop and market sales workers	
6. ผู้ปฏิบัติงานที่มีฝีมือในด้านเกษตรและการประมง	-	-	-	-	-	-	-	-	-	6. Skilled agricultural and fishery workers	
7. ผู้ปฏิบัติงานด้านความสามารถทางฝีมือและธุรกิจการค้าที่เกี่ยวข้อง	-	-	-	-	-	-	-	-	289	7. Craft and related trades workers	
8. ผู้ปฏิบัติการโรงงานและเครื่องจักรและผู้ปฏิบัติงานด้านการประกอบ	75	-	-	-	-	-	-	-	-	8. Plant and machine operators and assemblers	
9. อาชีพขั้นพื้นฐานต่างๆ ในด้านการขายและการให้บริการ	-	35	-	-	-	197	467	-	-	9. Elementary occupations	
10. คนงานซึ่งมิได้จำแนกไว้ในหมวดอื่น	-	-	-	-	-	-	-	-	-	10. Workers not classifiable by occupation	

ตารางที่ 13. จำนวนผู้ว่างงาน โดยทำงานก่อน จำนวนตามอาชีพที่ทำงานครั้งสุดท้าย อุตสาหกรรมที่ทำงานครั้งสุดท้าย และเพศ ภาคกลาง
TABLE 13. UNEMPLOYED PERSONS, EVER WORKED BY LAST OCCUPATION, LAST INDUSTRY AND SEX, CENTRAL REGION

ไตรมาสที่ 3:2550 : Quarter 3:2017

หน่วยนับคน : Person

อาชีพที่ทำงานครั้งสุดท้าย	อุตสาหกรรมที่ทำงานครั้งสุดท้าย Last Industry										LAST OCCUPATION
	รวม	เกษตรกรรม	การประมง	เหมืองแร่ เหมืองหิน	การผลิต	ไฟฟ้า ก๊าซ และประปา	การก่อสร้าง	การขายส่ง และค้าปลีก	โรงแรม และภัตตาคาร	การขนส่ง & Communi- cation	
ชาย	Total	Agriculture	Fishing	Mining & Quarrying	Manufacturing	Electricity, Gas & Water supply	Construction	Wholesale & Retail trade	Hotels & Restaurants	Transport & Communi- cation	MALE
1. ผู้ปฏิบัติงานใน ข้าราชการระดับอาวุโส และผู้จัดการ	50,975	4,489	327	382	18,788	400	11,289	7,791	1,098	3,710	1. Legislators, senior officials and managers
2. ผู้ประกอบวิชาชีพด้านต่าง	1,200	-	-	-	470	-	483	-	-	-	2. Professionals
3. ผู้ประกอบวิชาชีพด้านเทคนิคสาขาต่าง และอาชีพที่เกี่ยวข้อง	50	-	-	-	-	-	-	-	-	-	3. Technicians and associate professionals
4. พนักงาน	1,493	-	-	-	146	400	-	947	-	-	4. Clerks
5. พนักงานบริการและพนักงานในร้านค้า และตลาด	2,611	-	-	-	51	-	665	114	34	1,448	5. Service workers and shop and market sales workers
6. ผู้ปฏิบัติงานที่มีชื่อในด้านการเกษตร และกาประมง	4,899	-	-	-	-	-	-	2,257	936	-	6. Skilled agricultural and fishery workers
7. ผู้ปฏิบัติงานด้านความสามารถฝีมือ และธุรกิจอาชีวะที่เกี่ยวข้อง	2,194	1,867	327	-	-	-	-	-	-	-	7. Craft and related trades workers
8. ผู้ปฏิบัติงานด้านบริการประกอบ และผู้ปฏิบัติงานด้านกรประกอบ	15,573	-	-	187	6,112	-	8,263	576	34	112	8. Plant and machine operators and assemblers
9. อาชีพขั้นพื้นฐานต่าง ในด้านการขาย และการให้บริการ	14,472	80	-	195	10,050	-	85	1,838	-	2,149	9. Elementary occupations
10. คนงานที่มีชื่อในหมวดอื่น	8,481	2,542	-	-	1,959	-	1,792	2,059	94	-	10. Workers not classifiable by occupation
หญิง	41,099	6,227	-	-	20,577	-	2,789	5,241	3,053	486	FEMALE
1. ผู้ปฏิบัติงานใน ข้าราชการระดับอาวุโส และผู้จัดการ	1,469	-	-	-	-	-	-	1,469	-	-	1. Legislators, senior officials and managers
2. ผู้ประกอบวิชาชีพด้านต่าง	777	-	-	-	-	-	-	-	-	-	2. Professionals
3. ผู้ประกอบวิชาชีพด้านเทคนิคสาขาต่าง และอาชีพที่เกี่ยวข้อง	3,330	-	-	-	2,463	-	-	324	-	233	3. Technicians and associate professionals
4. พนักงาน	2,010	-	-	-	700	-	-	539	434	79	4. Clerks
5. พนักงานบริการและพนักงานในร้านค้า และตลาด	6,929	-	-	-	510	-	-	2,909	2,619	174	5. Service workers and shop and market sales workers
6. ผู้ปฏิบัติงานที่มีชื่อในด้านการเกษตร และการประมง	1,832	1,832	-	-	-	-	-	-	-	-	6. Skilled agricultural and fishery workers
7. ผู้ปฏิบัติงานด้านความสามารถฝีมือ และธุรกิจอาชีวะที่เกี่ยวข้อง	6,353	-	-	-	5,760	-	593	-	-	-	7. Craft and related trades workers
8. ผู้ปฏิบัติงานโรงงานและเครื่องจักร และผู้ปฏิบัติงานด้านการประกอบ	9,494	-	-	-	9,494	-	-	-	-	-	8. Plant and machine operators and assemblers
9. อาชีพขั้นพื้นฐานต่าง ในด้านการขาย และการให้บริการ	8,906	4,395	-	-	1,650	-	2,197	-	-	-	9. Elementary occupations
10. คนงานที่มีชื่อในหมวดอื่น	-	-	-	-	-	-	-	-	-	-	10. Workers not classifiable by occupation

ตารางที่ 13 จำนวนผู้ว่างงานที่เคยทำงานมาก่อน จำแนกตามอาชีพที่ครั้งสุดท้าย ผู้ดําการรวมทั้งครั้งสุดท้าย และเพศ ภาคกลาง (ต่อ)
 TABLE 13 UNEMPLOYED PERSONS, EVER WORKED BY LAST OCCUPATION, LAST INDUSTRY AND SEX, CENTRAL REGION (Contd.)

อาชีพที่ครั้งสุดท้าย	อุตสาหกรรมที่ครั้งสุดท้าย (ต่อ) Last Industry (Contd.)							ไม่ทราบ Unknown	LAST OCCUPATION
	อสังหาริมทรัพย์ และเช่า	บริหารราชการ และป้องกันประเทศ	การศึกษา	สุขภาพและ สังคมสงเคราะห์	บริการ ชุมชน อื่นๆ	อยู่อาศัยในครัว- เรือนส่วนบุคคล	องค์กร ระหว่างประเทศ		
	Real estate & Renting	Public admini- stration & Defence	Education	Health & Social work	Other community & Social th	Private households	Extra-territorial organizations		
ชาย	1,904	56	50	-	247	-	-	289	MALE
1. ผู้ปฏิบัติงานขาย ข้าราชการระดับอาวุโส และผู้จัดการ	-	-	-	-	247	-	-	-	1. Legislators, senior officials and managers
2. ผู้ประกอบการวิชาชีพด้านต่างๆ	-	-	50	-	-	-	-	-	2. Professionals
3. ผู้ประกอบการวิชาชีพด้านเทคนิคสาขาต่างๆ และอาชีพที่เกี่ยวข้อง	-	-	-	-	-	-	-	-	3. Technicians and associate professionals
4. เติมนย	80	163	-	-	-	-	-	-	4. Clerks
5. พนักงานบริการและพนักงานในร้านค้า และตลาด	-	1,706	-	-	-	-	-	-	5. Service workers and shop and market sales workers
6. ผู้ปฏิบัติงานที่มีชื่อในด้านเกษตร และการประมง	-	-	-	-	-	-	-	-	6. Skilled agricultural and fishery workers
7. ผู้ปฏิบัติงานด้านความสามารทางฝีมือ และธุรกิจการที่ที่เกี่ยวข้อง	-	-	-	-	-	-	-	289	7. Craft and related trades workers
8. ผู้ปฏิบัติการโรงงานและเครื่องจักร และผู้ปฏิบัติงานด้านกรประกอบ	75	-	-	-	-	-	-	-	8. Plant and machine operators and assemblers
9. อาชีพขั้นพื้นฐานต่างๆ ในด้านราชการ และการให้บริการ	-	35	-	-	-	-	-	-	9. Elementary occupations
10. คนงานซึ่งมิได้แนบไปในหมวดอื่น	-	-	-	-	-	-	-	-	10. Workers not classifiable by occupation
หญิง	383	-	777	-	914	467	-	-	FEMALE
1. ผู้ปฏิบัติงานขาย ข้าราชการระดับอาวุโส และผู้จัดการ	-	-	-	-	-	-	-	-	1. Legislators, senior officials and managers
2. ผู้ประกอบการวิชาชีพด้านต่างๆ	-	-	777	-	-	-	-	-	2. Professionals
3. ผู้ประกอบการวิชาชีพด้านเทคนิคสาขาต่างๆ และอาชีพที่เกี่ยวข้อง	185	125	-	-	-	-	-	-	3. Technicians and associate professionals
4. เติมนย	-	258	-	-	-	-	-	-	4. Clerks
5. พนักงานบริการและพนักงานในร้านค้า และตลาด	-	-	-	-	717	-	-	-	5. Service workers and shop and market sales workers
6. ผู้ปฏิบัติงานที่มีชื่อในด้านเกษตร และการประมง	-	-	-	-	-	-	-	-	6. Skilled agricultural and fishery workers
7. ผู้ปฏิบัติงานด้านความสามารทางฝีมือ และธุรกิจการที่ที่เกี่ยวข้อง	-	-	-	-	-	-	-	-	7. Craft and related trades workers
8. ผู้ปฏิบัติการ โรงงานและเครื่องจักร และผู้ปฏิบัติงานด้านการประกอบ	-	-	-	-	-	-	-	-	8. Plant and machine operators and assemblers
9. อาชีพขั้นพื้นฐานต่างๆ ในด้านราชการ และการให้บริการ	-	-	-	-	197	467	-	-	9. Elementary occupations
10. คนงานซึ่งมิได้แนบไปในหมวดอื่น	-	-	-	-	-	-	-	-	10. Workers not classifiable by occupation

ไตรมาสที่ 3/2550 : Quarter 3/2007

หน่วยนับคน : Person

ตารางที่ 14 จำนวนลูกจ้าง จำนวนค่าจ้างเฉลี่ย ผลประโยชน์อื่นๆ ที่ได้รับ อุตสาหกรรม และเพศ ภาคกลาง

TABLE 14 EMPLOYEE BY AVERAGE WAGE, FRINGE BENEFIT, INDUSTRY AND SEX, CENTRAL REGION

ไตรมาสที่ 3/2550 : Quarter 3/2007

หน่วยเป็นพัน : In Thousands

อุตสาหกรรม	จำนวนลูกจ้าง Total Employee	ค่าจ้างเฉลี่ย Average Wage	ลูกจ้างที่ได้รับผลประโยชน์อื่นๆ Employee Receive Fringe Benefit							INDUSTRY
			ที่ได้รับเป็นเงิน In Cash			ที่ได้รับเป็นสิ่งของ In Kind				
			โบนัส Bonus	ค่าล่วงเวลา Overtime	เงินอื่นๆ Other Income	อาหาร Food	เครื่องแต่งกาย Clothes	ที่อยู่อาศัย Housing	อื่นๆ Others	
ยอดรวม	5,410.7	8,154.0	1,071.3	1,013.7	592.7	33.0	292.7	473.9	TOTAL	
1. เกษตรกรรม การค้าสัตว์ และการป่าไม้	479.7	3,913.5	6.2	8.1	12.9	0.7	33.5	16.5	1. Agriculture, hunting and forestry	
2. การประมง	40.2	5,835.6	-	0.4	9.9	-	4.0	1.6	2. Fishing	
3. การทำเหมืองแร่และเหมืองหิน	8.6	9,075.2	-	0.1	-	-	2.2	0.4	3. Mining and quarrying	
4. การผลิต	2,405.1	7,243.0	904.7	590.5	389.2	21.3	76.0	410.1	4. Manufacturing	
5. การไฟฟ้า ก๊าซ และการประปา	34.8	14,758.1	3.1	6.9	0.2	0.1	0.8	0.5	5. Electricity, gas and water supply	
6. การก่อสร้าง	447.8	6,623.7	38.3	11.0	10.2	0.2	37.4	22.5	6. Construction	
7. การขายส่ง การขายปลีก การซ่อมแซมยานยนต์ รถจักรยานยนต์ ของใช้ส่วนบุคคล และของใช้ในชีวิตประจำวัน	540.2	7,189.3	41.2	74.4	42.0	2.4	39.1	7.6	7. Wholesale and retail trade, repair of motor vehicles motorcycles and personal and household goods	
8. โรงแรม และภัตตาคาร	177.2	5,753.8	2.3	51.8	81.7	0.8	7.7	1.7	8. Hotel and restaurants	
9. การขนส่ง สถานที่เก็บสินค้า และการคมนาคม	170.4	12,648.3	18.9	32.7	4.1	2.0	4.4	1.5	9. Transport, storage and communication	
10. การเป็นสื่อกลางทางการเงิน	79.8	18,698.0	0.7	10.1	0.2	0.1	1.5	0.1	10. Financial intermediation	
11. กิจกรรมด้านอสังหาริมทรัพย์ การให้เช่า และกิจกรรมทางธุรกิจ	157.3	9,240.2	12.3	12.2	6.2	1.3	4.9	3.8	11. Real estate, renting and business activities	
12. การบริหารราชการ และการป้องกันประเทศ	322.3	13,490.8	7.1	85.6	1.3	1.4	32.9	1.8	12. Public administration and defence, compulsory social security	
รวมทั้งการประกันสังคมภาคบังคับ										
13. การศึกษา	253.5	15,860.4	4.3	80.8	6.0	1.7	19.3	1.6	13. Education	
14. งานด้านสุขภาพ และงานสังคมสงเคราะห์	138.5	11,838.7	24.4	28.2	1.9	0.6	14.5	2.4	14. Health and social work	
15. กิจกรรมด้านบริการชุมชน สังคม และการบริการส่วนบุคคลอื่นๆ	97.8	6,886.3	5.0	18.5	7.2	0.3	2.5	1.1	15. Other community, social and personal service activity	
16. ลูกจ้างในครัวเรือนส่วนบุคคล	46.6	4,470.8	0.3	2.3	19.9	0.1	12.1	0.6	16. Private households with employed persons	
17. องค์การระหว่างประเทศและองค์กรต่างประเทศอื่นๆ และสมาชิก	0.2	35,000.0	-	-	-	-	-	-	17. Extra-territorial organizations and bodies	
18. ไม่ทราบ	11.0	11,878.9	1.8	0.1	-	-	-	0.1	18. Unknown	

ตารางที่ 14 จำนวนผู้จ้าง औ average wage, fringe benefit, industry and sex, central region

หน่วยเป็นพัน : In Thousands

อุตสาหกรรม	จำนวนผู้จ้าง Total Employee	ค่าจ้างเฉลี่ย Average Wage	ผู้จ้างที่ได้รับผลประโยชน์เงินสด Employee Receive Fringe Benefit In Cash				ผู้จ้างที่ได้รับประโยชน์ In Kind				อุตสาหกรรม INDUSTRY
			โบนัส Bonus	ค่าล่วงเวลา Overtime	เงินปันผล Dividend	อาหาร Food	เครื่องแต่งกาย Clothes	ที่อยู่อาศัย Housing	อื่นๆ Others		
ชาย	2,922.9	8,648.0	29.0	539.4	524.9	265.1	15.0	184.1	198.7	MALE	
1. เกษตรกรรม การค้าสัตว์ และการป่าไม้	284.8	4,335.5	1.4	2.8	7.0	9.0	0.5	24.7	8.8	1. Agriculture, hunting and forestry	
2. การประมง	29.0	6,662.6	-	-	0.4	8.8	-	2.9	1.3	2. Fishing	
3. การทำเหมืองแร่ และหินงอกหิน	7.4	6,625.5	-	0.3	0.1	-	-	2.2	-	3. Mining and quarrying	
4. การผลิต	1,182.6	8,075.4	17.0	444.4	285.5	169.9	10.1	50.7	163.5	4. Manufacturing	
5. การไฟฟ้า ก๊าซ และการประปา	29.1	14,423.1	1.2	2.7	5.5	0.2	0.1	0.8	0.5	5. Electricity, gas and water supply	
6. การก่อสร้าง	357.9	6,787.1	-	27.4	10.6	8.3	0.2	23.9	15.9	6. Construction	
7. การขนส่ง การขายปลีก การซ่อมแซมยานยนต์ รถจักรยานยนต์ ของใช้ส่วนบุคคล และของใช้ ในชีวิตประจำวัน	309.9	7,308.5	5.1	20.6	42.7	26.7	1.0	26.1	3.7	7. Wholesale and retail trade, repair of motor vehicles motorcycles and personal and household goods	
8. โรงแรม และภัตตาคาร	62.1	6,616.5	0.1	1.3	20.0	27.9	0.4	3.1	0.6	8. Hotel and restaurants	
9. การขนส่ง สถานที่เก็บสินค้า และการคมนาคม	131.4	12,505.1	0.6	15.3	29.2	3.2	0.4	4.0	1.0	9. Transport, storage and communication	
10. การเป็นสื่อกลางการเงิน	37.9	19,784.9	0.9	0.3	5.6	0.2	0.1	1.0	0.1	10. Financial intermediation	
11. กิจกรรมด้านบริการชุมชน สังคม และการบริการ ส่วนบุคคลอื่นๆ	94.3	9,553.0	-	10.4	7.9	3.3	0.6	2.3	0.4	11. Real estate, renting and business activities	
12. การบริหารราชการ และการป้องกันประเทศ รวมทั้งการประมงในสังกัดกองทัพ	205.5	13,959.9	1.2	5.5	64.2	1.3	1.4	26.6	1.7	12. Public administration and defence, compulsory social security	
13. การศึกษา	92.0	17,397.2	1.3	1.7	31.8	0.1	0.1	12.9	0.5	13. Education	
14. งานด้านสุขภาพ และงานสังคมสงเคราะห์	33.4	13,467.2	0.2	4.0	5.2	0.1	0.1	1.8	-	14. Health and social work	
15. กิจกรรมด้านบริการชุมชน สังคม และการบริการ ส่วนบุคคลอื่นๆ	52.6	7,878.5	-	1.5	8.3	5.5	-	0.3	0.8	15. Other community, social and personal service activity	
16. ผู้จ้างในครัวเรือนส่วนบุคคล	7.0	5,646.6	-	0.2	1.0	0.7	-	0.7	-	16. Private households with employed persons	
17. องค์การระหว่างประเทศและองค์การต่างประเทศ อื่นๆ และสมาชิก	0.2	35,000.0	-	-	-	-	-	-	-	17. Extra-territorial organizations and bodies	
18. ไม่ทราบ	5.8	8,885.4	-	0.9	0.1	-	-	-	0.1	18. Unknown	
หญิง	2,487.8	7,573.7	33.2	532.0	488.7	327.6	18.0	108.6	275.2	FEMALE	
1. เกษตรกรรม การค้าสัตว์ และการป่าไม้	194.9	3,296.7	1.9	3.4	1.1	3.8	0.2	8.7	7.7	1. Agriculture, hunting and forestry	
2. การประมง	11.2	3,691.6	0.4	-	-	1.1	-	1.1	0.4	2. Fishing	
3. การทำเหมืองแร่ และหินงอกหิน	1.2	24,006.8	-	0.4	-	-	-	-	0.4	3. Mining and quarrying	
4. การผลิต	1,222.5	6,437.9	19.7	460.3	305.0	219.3	11.2	25.3	246.6	4. Manufacturing	
5. การไฟฟ้า ก๊าซ และการประปา	5.6	16,493.9	0.0	0.4	1.4	-	-	-	-	5. Electricity, gas and water supply	
6. การก่อสร้าง	89.9	5,972.8	0.5	11.0	0.4	1.9	-	13.5	6.6	6. Construction	
7. การขนส่ง การขายปลีก การซ่อมแซมยานยนต์ รถจักรยานยนต์ ของใช้ส่วนบุคคล และของใช้ ในชีวิตประจำวัน	230.2	7,028.8	0.6	20.6	31.7	15.3	1.4	13.0	3.9	7. Wholesale and retail trade, repair of motor vehicles motorcycles and personal and household goods	
8. โรงแรม และภัตตาคาร	115.0	5,287.7	0.1	1.0	31.8	53.8	0.4	4.6	1.2	8. Hotel and restaurants	
9. การขนส่ง สถานที่เก็บสินค้า และการคมนาคม	39.0	13,131.0	-	3.6	3.5	0.9	1.6	0.4	0.6	9. Transport, storage and communication	
10. การเป็นสื่อกลางการเงิน	41.9	17,715.4	2.0	0.4	4.5	-	-	0.5	-	10. Financial intermediation	
11. กิจกรรมด้านบริการชุมชน สังคม และการบริการ ส่วนบุคคลอื่นๆ	63.0	8,771.9	-	1.9	4.3	2.9	0.7	2.6	3.4	11. Real estate, renting and business activities	
12. การบริหารราชการ และการป้องกันประเทศ รวมทั้งการประมงในสังกัดกองทัพ	116.8	12,665.1	4.0	1.5	21.4	0.1	-	6.3	0.2	12. Public administration and defence, compulsory social security	
13. การศึกษา	161.5	14,984.8	2.5	2.6	49.0	5.9	1.6	6.4	1.1	13. Education	
14. งานด้านสุขภาพ และงานสังคมสงเคราะห์	105.1	11,321.5	1.2	20.4	23.0	1.8	0.5	12.7	2.4	14. Health and social work	
15. กิจกรรมด้านบริการชุมชน สังคม และการบริการ ส่วนบุคคลอื่นๆ	45.3	5,733.9	0.1	3.5	10.2	1.6	0.3	2.2	0.3	15. Other community, social and personal service activity	
16. ผู้จ้างในครัวเรือนส่วนบุคคล	39.6	4,264.0	0.2	0.1	1.3	19.2	0.1	11.4	0.6	16. Private households with employed persons	
17. องค์การระหว่างประเทศและองค์การต่างประเทศ อื่นๆ และสมาชิก	-	-	-	-	-	-	-	-	-	17. Extra-territorial organizations and bodies	
18. ไม่ทราบ	5.2	15,179.6	-	0.9	-	-	-	-	-	18. Unknown	

ตารางที่ 15 จำนวนลูกจ้างเอกชน จำนวนคนค่าจ้างเฉลี่ย ผลประโยชน์ที่ได้รับ อุตสาหกรรม และเขต ภาคกลาง
TABLE 15 PRIVATE EMPLOYEE BY AVERAGE WAGE, FRINGE BENEFIT, INDUSTRY AND SEX , CENTRAL REGION

ไตรมาสที่ 3/2550-Quarter 3/2007

หน่วยเป็นพัน : In Thousands

อุตสาหกรรม Industry	จำนวน Total		ลูกจ้างเอกชนที่ได้รับผลประโยชน์อื่น ๆ Private Employee Receive Fringe Benefit										INDUSTRY
	ค่าจ้างเฉลี่ย Average Wage	Private Employee	ได้รับเป็นเงิน In Cash					ได้รับเป็นสิ่งของ In Kind					
			โบนัส Bonus	ค่าล่วงเวลา Overtime	เงินอื่น ๆ Other Income	อาหาร Food	เครื่องแต่งกาย Clothes	ที่อยู่อาศัย Housing	อื่นๆ Others				
ยอดรวม	7,023.4	4,629.4	49.5	1,031.8	808.3	587.4	29.2	220.6	466.5	TOTAL			
1. เกษตรกรรม การล่าสัตว์ และการป่าไม้	3,536.4	455.4	3.2	4.2	5.1	12.9	0.6	28.2	15.3	1. Agriculture, hunting and forestry			
2. การประมง	5,618.4	39.8	0.4	-	0.4	9.5	-	4.0	1.6	2. Fishing			
3. การทำเหมืองแร่ และเหมืองหิน	9,019.1	8.4	-	0.6	0.1	-	-	2.2	0.4	3. Mining and quarrying			
4. การผลิต	7,228.0	2,398.1	36.7	904.7	590.2	389.2	21.3	75.8	410.1	4. Manufacturing			
5. การไฟฟ้า ก๊าซ และการประปา	10,300.4	2.0	-	1.3	0.5	-	-	-	-	5. Electricity, gas and water supply			
6. การก่อสร้าง	6,547.9	437.8	0.5	38.3	10.0	10.2	0.2	37.1	22.5	6. Construction			
7. การขายส่ง การขายปลีก การซ่อมแซมยานยนต์ รถจักรยานยนต์ ของใช้ส่วนบุคคล และของใช้ในครัวเรือน	7,164.5	539.1	5.7	41.1	74.4	42.0	2.4	39.0	7.6	7. Wholesale and retail trade, repair of motor vehicles motorcycles and personal and household goods			
8. โรงแรม และภัตตาคาร	5,753.8	177.2	0.3	2.3	51.8	81.7	0.8	7.7	1.7	8. Hotel and restaurants			
9. การขนส่ง สถานที่เก็บสินค้า และการคมนาคม	9,535.9	124.8	-	13.3	26.5	3.7	0.8	2.1	1.1	9. Transport, storage and communication			
10. การเป็นสื่อกลางทางการเงิน	18,588.9	60.5	1.3	0.7	9.1	0.2	0.1	1.3	0.1	10. Financial intermediation			
11. กิจกรรมด้านอสังหาริมทรัพย์ การให้เช่า และกิจกรรมทางธุรกิจ	9,031.4	148.1	-	12.0	11.0	6.2	1.3	2.7	3.8	11. Real estate, renting and business activities			
12. การบริหารราชการ และการป้องกันประเทศ รวมทั้งการประกันสังคมภาคบังคับ	-	-	-	-	-	-	-	-	-	12. Public administration and defence, compulsory social security			
13. การศึกษา	9,303.6	64.8	1.2	1.6	5.7	3.7	1.0	4.7	0.5	13. Education			
14. งานด้านสุขภาพ และงานสังคมสงเคราะห์	9,738.1	36.7	-	5.1	6.0	1.4	0.4	1.4	-	14. Health and social work			
15. กิจกรรมด้านบริการชุมชน สังคม และการบริการส่วนบุคคลอื่นๆ	6,868.1	79.0	0.1	4.3	15.2	7.0	0.3	2.3	1.1	15. Other community, social and personal service activity			
16. ลูกจ้างในครัวเรือนส่วนบุคคล	4,470.8	46.6	0.2	0.3	2.3	19.9	0.1	12.1	0.6	16. Private households with employed persons			
17. องค์การระหว่างประเทศและองค์การต่างประเทศ อื่นๆ และสมาชิก	35,000.0	0.2	-	-	-	-	-	-	-	17. Extra-territorial organizations and bodies			
18. ไม่ทราบ	11,878.9	11.0	-	1.8	0.1	-	-	-	0.1	18. Unknown			

ตารางที่ 15 จำนวนผู้จ้างเอกชน จำนวนค่าจ้างเฉลี่ย ค่าประโยชน์ที่ได้รับ ผู้ตากรรม และเพศ ภาคกลาง
 TABLE 15 PRIVATE EMPLOYEE BY AVERAGE WAGE, FRINGE BENEFIT, INDUSTRY AND SEX, CENTRAL REGION

อุตสาหกรรม Total Private Employee	จำนวนผู้จ้าง Total Private Employee	ค่าจ้างเฉลี่ย Average Wage	ผู้จ้างที่จ้างเงิน In Cash				ผู้จ้างที่จ้างเงิน In Kind				อุตสาหกรรม INDUSTRY
			โบนัส Bonus	ค่าล่วงเวลา Overtime	เงินอื่นๆ Other Income	อาหาร Food	เครื่องแต่งกาย Clothes	ที่อยู่อาศัย Housing	อื่นๆ Others		
ชาย	2,504.8	7,555.2	24.9	522.6	409.6	12.8	138.6	194.8	MALE		
1. เภสัชกรรม ยาแล้วแล้วและการบำบัด	266.4	3,799.9	1.3	1.7	4.5	0.4	21.2	8.0	1. Agriculture, hunting and forestry		
2. การประมง	28.6	6,371.9	-	-	0.4	-	2.9	1.3	2. Fishing		
3. การทำเหมืองแร่และเหมืองหิน	7.2	6,504.9	-	0.3	0.1	-	2.2	-	3. Mining and quarrying		
4. การผลิต	1,180.3	8,074.5	17.0	444.4	285.5	10.1	50.7	163.5	4. Manufacturing		
5. การไฟฟ้า ก๊าซ และการประปา	1.4	12,531.9	-	0.9	0.1	-	-	-	5. Electricity, gas and water supply		
6. การก่อสร้าง	350.9	6,702.4	-	27.4	9.8	0.2	23.6	15.9	6. Construction		
7. การขนส่ง การขุดขุด การซ่อมแซมยานยนต์ รถจักรยานยนต์ ของใช้ส่วนบุคคล และของใช้ในชีวิตประจำวัน	309.4	7,271.5	5.1	20.5	42.7	1.0	26.1	3.7	7. Wholesale and retail trade, repair of motor vehicles motorcycles and personal and household goods		
8. โรงแรม และภัตตาคาร	62.1	6,616.5	0.1	1.3	20.0	0.4	3.1	0.6	8. Hotel and restaurants		
9. การขนส่ง การติดต่อสื่อสาร และการคมนาคม	97.3	9,302.2	-	11.4	24.2	0.1	2.1	0.5	9. Transport, storage and communication		
10. การเงินและประกันภัย	31.3	19,733.6	0.9	0.3	5.5	0.1	0.9	0.1	10. Financial intermediation		
11. กิจกรรมด้านสุขภาพ การค้าปลีก การค้าปลีก และการบริการส่วนบุคคลอื่นๆ	89.4	9,382.4	-	10.4	7.5	0.6	1.5	0.4	11. Real estate, renting and business activities		
12. การบริการราชการ และการป้องกันประเทศ รวมทั้งการประกันสังคมภาคบังคับ	-	-	-	-	-	-	-	-	12. Public administration and defence, compulsory social security		
13. การศึกษา	20.8	9,653.2	0.6	0.8	1.2	-	3.4	-	13. Education		
14. งานด้านสุขภาพ และการสาธารณสุข	7.0	19,921.6	-	1.0	1.2	-	0.2	-	14. Health and social work		
15. กิจกรรมด้านบริการชุมชน สังคม และการบริการส่วนบุคคลอื่นๆ	39.7	8,133.3	-	1.4	6.0	-	0.2	0.8	15. Other community, social and personal service activity		
16. ธุรกิจไม่รวมส่วนบุคคล	7.0	5,646.6	-	0.2	1.0	-	0.7	-	16. Private households with employed persons		
17. องค์การระหว่างประเทศขององค์การต่างประเทศอื่นๆ และสมาชิก	0.2	35,000.0	-	-	-	-	-	-	17. Extra-territorial organizations and bodies		
18. ไม่ทราบ	5.8	8,885.4	-	0.9	0.1	-	-	0.1	18. Unknown		
หญิง	2,124.6	6,396.3	24.7	509.2	398.8	16.4	82.0	271.7	FEMALE		
1. เภสัชกรรม ยาแล้วแล้วและการบำบัด	189.0	3,165.0	1.9	2.6	0.6	0.2	7.1	7.3	1. Agriculture, hunting and forestry		
2. การประมง	11.2	3,691.6	0.4	-	-	-	1.1	0.4	2. Fishing		
3. การทำเหมืองแร่ และเหมืองหิน	1.2	24,006.8	-	0.4	-	-	-	0.4	3. Mining and quarrying		
4. การผลิต	1,217.9	6,407.7	19.7	460.3	304.7	11.2	25.1	246.6	4. Manufacturing		
5. การไฟฟ้า ก๊าซ และการประปา	0.6	5,608.6	-	0.4	0.4	-	-	-	5. Electricity, gas and water supply		
6. การก่อสร้าง	86.9	5,924.4	0.5	11.0	0.2	-	13.5	6.6	6. Construction		
7. การขนส่ง การขุดขุด การซ่อมแซมยานยนต์ รถจักรยานยนต์ ของใช้ส่วนบุคคล และของใช้ในชีวิตประจำวัน	229.7	7,020.3	0.6	20.6	31.7	1.4	12.9	3.9	7. Wholesale and retail trade, repair of motor vehicles motorcycles and personal and household goods		
8. โรงแรม และภัตตาคาร	115.0	5,287.7	0.1	1.0	31.8	0.4	4.6	1.2	8. Hotel and restaurants		
9. การขนส่ง การติดต่อสื่อสาร และการคมนาคม	27.5	10,363.4	-	2.0	2.3	0.7	-	0.6	9. Transport, storage and communication		
10. การเงินและประกันภัย	29.3	17,364.3	0.5	0.4	3.6	-	0.5	-	10. Financial intermediation		
11. กิจกรรมด้านสุขภาพ การค้าปลีก การค้าปลีก และการบริการส่วนบุคคลอื่นๆ	58.7	8,496.4	-	1.7	3.5	0.7	1.2	3.4	11. Real estate, renting and business activities		
12. การบริการราชการ และการป้องกันประเทศ รวมทั้งการประกันสังคมภาคบังคับ	-	-	-	-	-	-	-	-	12. Public administration and defence, compulsory social security		
13. การศึกษา	43.9	9,137.7	0.6	0.9	4.5	1.0	1.3	0.5	13. Education		
14. งานด้านสุขภาพ และการสาธารณสุข	29.8	7,350.6	-	4.2	4.8	-	1.2	-	14. Health and social work		
15. กิจกรรมด้านบริการชุมชน สังคม และการบริการส่วนบุคคลอื่นๆ	39.2	5,586.7	0.1	3.0	9.2	0.3	2.2	0.3	15. Other community, social and personal service activity		
16. ธุรกิจไม่รวมส่วนบุคคล	39.6	4,264.0	0.2	0.1	1.3	0.1	11.4	0.6	16. Private households with employed persons		
17. องค์การระหว่างประเทศขององค์การต่างประเทศอื่นๆ และสมาชิก	-	-	-	-	-	-	-	-	17. Extra-territorial organizations and bodies		
18. ไม่ทราบ	5.2	15,179.6	-	0.9	-	-	-	-	18. Unknown		

ตารางที่ 16 จำนวนลูกจ้างรัฐบาล จำแนกตามค่าเฉลี่ย ผลประโยชน์ที่ได้รับ อุตสาหกรรม และเพศ ภาคกลาง
 TABLE 16 GOVERNMENT EMPLOYEE BY AVERAGE WAGE, FRINGE BENEFIT, INDUSTRY AND SEX, CENTRAL REGION

หน่วยเป็นพัน : In Thousands

อุตสาหกรรม	จำนวน ลูกจ้างรัฐบาล Total Government Employee	ค่าจ้างเฉลี่ย Average Wage	ลูกจ้างรัฐบาลที่ได้รับผลประโยชน์อื่น ๆ Government Employee Receive Fringe Benefit										INDUSTRY
			ได้รับเป็นเงิน In Cash		ได้รับเป็นสิ่งของ In Kind		ได้รับเป็นสิ่งของ In Kind						
			โบนัส Bonus	ค่าล่วงเวลา Overtime	เงินอื่น ๆ Other Income	อาหาร Food	เครื่องแต่งกาย Clothes	ที่อยู่อาศัย Housing	อื่น ๆ Others				
ยอดรวม	781.3	14,853.4	12.7	39.5	205.3	5.3	3.8	72.1	7.4	TOTAL			
1. เกษตรกรรม การค้าสัตว์ และการป่าไม้	24.3	10,974.6	0.1	2.0	3.0	-	0.1	5.3	1.2	1. Agriculture, hunting and forestry			
2. การประมง	0.4	28,000.0	-	-	-	0.4	-	-	-	2. Fishing			
3. การทำเหมืองแร่ และเหมืองหิน	0.2	12,000.0	-	-	-	-	-	-	-	3. Mining and quarrying			
4. การผลิต	7.0	12,395.9	0.1	-	0.3	-	-	0.2	-	4. Manufacturing			
5. การไฟฟ้า ก๊าซ และการประปา	32.8	15,029.6	1.2	1.8	6.4	0.2	0.1	0.8	0.5	5. Electricity, gas and water supply			
6. การก่อสร้าง	10.1	9,923.6	-	-	1.0	-	-	0.3	-	6. Construction			
7. การขนส่ง การขยับลิ การซ่อมแซมยานยนต์ รถจักรยานยนต์ ของใช้ส่วนบุคคล และของใช้ ในครัวเรือน	1.0	20,004.2	-	0.1	-	-	-	0.0	-	7. Wholesale and retail trade, repair of motor vehicles motorcycles and personal and household goods			
8. โรงแรม และภัตตาคาร	-	-	-	-	-	-	-	-	-	8. Hotel and restaurants			
9. การขนส่ง สถานที่เก็บสินค้า และการคมนาคม	45.6	21,173.3	0.6	5.6	6.2	0.4	1.2	2.4	0.4	9. Transport, storage and communication			
10. การเป็นสื่อกลางทางการเงิน	19.2	19,041.2	1.6	-	1.1	-	0.1	0.1	-	10. Financial intermediation			
11. กิจการด้านอสังหาริมทรัพย์ การให้เช่า และกิจการทางธุรกิจ	9.2	12,610.6	-	0.3	1.2	-	-	2.2	-	11. Real estate, renting and business activities			
12. การบริหารราชการ และการป้องกันประเทศ รวมทั้งการประกันสังคมภาคบังคับ	322.3	13,490.8	5.2	7.1	85.6	1.3	1.4	32.9	1.8	12. Public administration and defence, compulsory social security			
13. การศึกษา	188.7	18,110.2	2.5	2.7	75.0	2.2	0.7	14.6	1.1	13. Education			
14. งานด้านสุขภาพ และงานสังคมสงเคราะห์	101.7	12,597.6	1.4	19.3	22.2	0.5	0.2	13.1	2.4	14. Health and social work			
15. กิจการด้านบริการชุมชน สังคม และการบริการ ส่วนบุคคลอื่น ๆ	18.9	6,962.3	-	0.7	3.3	0.2	-	0.2	-	15. Other community, social and personal service activity			
16. ลูกจ้างในครัวเรือนส่วนบุคคล	-	-	-	-	-	-	-	-	-	16. Private households with employed persons			
17. องค์การระหว่างประเทศและองค์การต่างประเทศ อื่น ๆ และสมาชิก	-	-	-	-	-	-	-	-	-	17. Extra-territorial organizations and bodies			
18. ไม่ทราบ	-	-	-	-	-	-	-	-	-	18. Unknown			

ตารางที่ 16 จำนวนลูกจ้างรัฐบาล อันแยกตามค่าจ้างเฉลี่ย ผลประโยชน์ที่ได้รับ อุตสาหกรรม และเพศ ภาคกลาง
TABLE 16 GOVERNMENT EMPLOYEE BY AVERAGE WAGE, FRINGE BENEFIT, INDUSTRY AND SEX, CENTRAL REGION

อุตสาหกรรม Industry	จำนวน ลูกจ้างรัฐบาล Total Government Employee	ลูกจ้างรัฐบาลที่ได้รับผลประโยชน์อื่น ๆ Government Employee Receive Fringe Benefit										ค่าจ้างเฉลี่ย Average Wage	อุตสาหกรรม INDUSTRY	
		ได้รับเป็นเงินสด In Cash					ได้รับเป็นสิ่งของ In Kind							
		โบนัส Bonus	ค่าล่วงเวลา Overtime	เงินอื่น ๆ Other Income	อาหาร Food	เครื่องแต่งกาย Clothes	ที่อยู่อาศัย Housing	อื่นๆ Others						
ชาย MALE	418.1	15,194.3	16.8	115.4	2.5	2.2	45.4	3.9						MALE
1. เกษตรกรรม การล่าสัตว์ และการป่าไม้	18.4	12,076.3	1.1	2.5	-	0.1	3.6	0.8						1. Agriculture, hunting and forestry
2. การประมง	0.4	28,000.0	-	-	0.4	-	-	-						2. Fishing
3. การทำเหมืองแร่ และเหมืองหิน	0.2	12,000.0	-	-	-	-	-	-						3. Mining and quarrying
4. การผลิต	2.3	8,527.1	-	-	-	-	-	-						4. Manufacturing
5. การไฟฟ้า ก๊าซ และการประปา	27.8	14,515.2	1.2	1.8	5.4	0.1	0.8	0.5						5. Electricity, gas and water supply
6. การก่อสร้าง	7.1	10,988.9	-	0.8	-	-	0.3	-						6. Construction
7. การขายส่ง การขายปลีก การซ่อมแซมยานยนต์ รถจักรยานยนต์ ของใช้ส่วนบุคคล และของใช้ ในครัวเรือน	0.5	30,185.5	-	0.1	-	-	-	-						7. Wholesale and retail trade, repair of motor vehicles motorcycles and personal and household goods
8. โรงแรม และภัตตาคาร	-	-	-	-	-	-	-	-						8. Hotel and restaurants
9. การขนส่ง สถานีขนส่งสินค้า และการคมนาคม	34.1	21,655.7	-	-	-	-	-	-						9. Transport, storage and communication
10. การเป็นสื่อกลางทางการเงิน	6.6	20,028.7	0.1	-	0.2	0.1	0.1	0.4						10. Financial intermediation
11. กิจกรรมด้านอสังหาริมทรัพย์ การให้เช่า และกิจกรรมทางธุรกิจ	4.9	12,684.5	-	0.0	0.4	-	0.9	-						11. Real estate, renting and business activities
12. การบริหารราชการ และการป้องกันประเทศ	205.5	13,959.9	1.2	5.5	64.2	1.4	26.6	1.7						12. Public administration and defence, compulsory social security
13. การศึกษา	71.2	19,665.2	0.7	1.0	30.6	0.1	9.5	0.5						13. Education
14. งานด้านสุขภาพ และงานสังคมสงเคราะห์	26.4	11,760.8	0.2	3.1	4.0	0.1	1.6	-						14. Health and social work
15. กิจกรรมด้านบริการชุมชน สังคม และการบริการ ส่วนบุคคลอื่นๆ	12.8	7,089.4	-	0.2	2.3	-	0.1	-						15. Other community, social and personal service activity
16. ลูกจ้างในครัวเรือนส่วนบุคคล	-	-	-	-	-	-	-	-						16. Private households with employed persons
17. องค์กรระหว่างประเทศและองค์กรต่างประเทศ อื่นๆ และสมาชิก	-	-	-	-	-	-	-	-						17. Extra-territorial organizations and bodies
18. ไม่ทราบ	-	-	-	-	-	-	-	-						18. Unknown
หญิง FEMALE	363.2	14,461.0	8.6	22.8	89.9	1.7	26.7	3.5						FEMALE
1. เกษตรกรรม การล่าสัตว์ และการป่าไม้	5.9	7,525.6	-	0.9	0.5	-	1.7	0.4						1. Agriculture, hunting and forestry
2. การประมง	-	-	-	-	-	-	-	-						2. Fishing
3. การทำเหมืองแร่ และเหมืองหิน	-	-	-	-	-	-	-	-						3. Mining and quarrying
4. การผลิต	4.7	14,319.8	-	-	0.3	-	0.2	-						4. Manufacturing
5. การไฟฟ้า ก๊าซ และการประปา	5.0	17,900.3	0.0	-	1.0	-	-	-						5. Electricity, gas and water supply
6. การก่อสร้าง	3.0	7,389.2	-	-	0.3	-	-	-						6. Construction
7. การขายส่ง การขายปลีก การซ่อมแซมยานยนต์ รถจักรยานยนต์ ของใช้ส่วนบุคคล และของใช้ ในครัวเรือน	0.5	10,628.0	-	-	-	-	0.0	-						7. Wholesale and retail trade, repair of motor vehicles motorcycles and personal and household goods
8. โรงแรม และภัตตาคาร	-	-	-	-	-	-	-	-						8. Hotel and restaurants
9. การขนส่ง สถานีขนส่งสินค้า และการคมนาคม	11.5	19,744.3	-	1.6	1.2	0.9	0.4	-						9. Transport, storage and communication
10. การเป็นสื่อกลางทางการเงิน	12.7	18,527.0	1.6	-	0.9	-	-	-						10. Financial intermediation
11. กิจกรรมด้านอสังหาริมทรัพย์ การให้เช่า และกิจกรรมทางธุรกิจ	4.3	12,527.0	-	0.2	0.8	-	1.4	-						11. Real estate, renting and business activities
12. การบริหารราชการ และการป้องกันประเทศ	116.8	12,665.1	4.0	1.5	21.4	-	6.3	0.2						12. Public administration and defence, compulsory social security
13. การศึกษา	117.6	17,169.0	1.8	1.7	44.4	0.6	5.1	0.5						13. Education
14. งานด้านสุขภาพ และงานสังคมสงเคราะห์	75.3	12,890.8	1.2	16.2	18.2	0.1	11.5	2.4						14. Health and social work
15. กิจกรรมด้านบริการชุมชน สังคม และการบริการ ส่วนบุคคลอื่นๆ	6.0	6,691.7	-	0.6	1.0	-	0.1	-						15. Other community, social and personal service activity
16. ลูกจ้างในครัวเรือนส่วนบุคคล	-	-	-	-	-	-	-	-						16. Private households with employed persons
17. องค์กรระหว่างประเทศและองค์กรต่างประเทศ อื่นๆ และสมาชิก	-	-	-	-	-	-	-	-						17. Extra-territorial organizations and bodies
18. ไม่ทราบ	-	-	-	-	-	-	-	-						18. Unknown

ตารางที่ 17 จำนวนลูกจ้าง ยานยนต์อาชีพ ระดับของรายได้ และเพศ ภาคกลาง
TABLE 17 EMPLOYEE BY OCCUPATION, INCOME CLASS AND SEX , CENTRAL REGION

ไตรมาสที่ 3/2550 : Quarter 3/2007

หน่วยเป็นพัน : In Thousands

ระดับของรายได้	อาชีพ Occupation											รวม	INCOME CLASS
	ผู้บัญญัติกฎหมาย และ ผู้จัดการ Legislators & Managers	วิชาชีพ ด้านต่างๆ Profes- sional	วิชาชีพ ด้านเทคนิค Technicians	เสมียน Clerks	พนักงาน บริการ Service Workers	ด้านการเกษตร และประมง Agricultural & Fishery	ด้านความ สามารถทาง ฝีมือ Craft & Related trades	ผู้ปฏิบัติงาน โรงงานเครื่องจักร Plant & Machine operators	อาชีพอื่น ฐานต่างๆ Elementary occupations	คนงานซึ่งมิ ได้แยกแยะ ไปหมวดอื่น Not classifiable	TOTAL		
ยอดรวม	117.1	374.9	516.4	461.3	461.6	201.6	977.2	1,289.4	1,023.9	22.8			
ต่ำกว่า 1,501 บาท	-	0.2	-	0.2	5.2	12.8	23.0	3.7	49.5	-	Less than 1,501 Baht		
1,501 - 2,500 บาท	5.7	0.4	4.3	0.2	16.8	29.9	29.4	6.7	85.8	-	1,501 - 2,500 Baht		
2,501 - 3,500 บาท	0.9	0.6	1.7	2.1	35.3	40.6	62.5	21.4	168.4	-	2,501 - 3,500 Baht		
3,501 - 4,500 บาท	8.6	1.6	20.1	18.5	65.1	55.3	154.1	197.9	254.2	-	3,501 - 4,500 Baht		
4,501 - 5,500 บาท	9.2	4.7	50.8	59.0	92.7	30.2	256.0	457.1	246.6	2.8	4,501 - 5,500 Baht		
5,501 - 6,500 บาท	2.2	5.4	41.0	58.3	71.2	17.2	181.3	205.9	110.4	1.2	5,501 - 6,500 Baht		
6,501 - 7,500 บาท	0.9	17.2	34.5	59.0	45.9	5.7	72.9	105.6	38.4	0.1	6,501 - 7,500 Baht		
7,501 - 10,000 บาท	11.3	62.4	107.3	114.2	78.1	4.4	133.6	183.3	43.9	3.6	7,501 - 10,000 Baht		
10,001 - 15,000 บาท	15.8	72.4	128.8	82.3	33.6	3.0	44.7	74.4	20.2	2.6	10,001 - 15,000 Baht		
15,001 - 20,000 บาท	13.1	50.5	51.6	35.9	9.5	0.5	10.6	15.1	3.6	1.3	15,001 - 20,000 Baht		
20,001 - 30,000 บาท	21.7	111.0	55.6	22.5	5.0	-	6.1	5.4	0.9	1.8	20,001 - 30,000 Baht		
มากกว่า 30,000 บาท	25.6	44.5	16.2	6.8	1.9	0.5	2.3	3.8	1.5	-	More than 30,000 Baht		
ไม่ทราบ	2.2	4.1	4.5	2.1	1.3	1.4	0.9	9.2	0.3	9.5	Unknown		

ตารางที่ 17 จำนวนลูกจ้าง อันแยกตามอาชีพ ระดับของรายได้ และเพศ ภาคกลาง

TABLE 17 EMPLOYEE BY OCCUPATION, INCOME CLASS AND SEX, CENTRAL REGION

ไตรมาสที่ 3/2550 : Quarter 3/2007

หน่วยนับพัน : In Thousands

ระดับของรายได้	อาชีพ Occupation											รวม	Income Class
	ผู้จัดจำหน่าย และผู้จัดการ Legislators & Managers	วิชาชีพ ด้านช่าง Professional	วิชาชีพ ด้านเทคนิค Technicians	เสมียน Clerks	พนักงาน บริการ Service Workers	ด้านเกษตร และประมง & Fishery	ช่างฝีมือ Craft & Related trades	ผู้ปฏิบัติงาน โรงงานเครื่องจักร Plant & Machine operators	อาชีพ ฐานล่าง Elementary occupations	คนงานซึ่งมิ ได้แยก ในหมวด Not classifiable	รวม		
Total	89.6	153.0	250.9	149.9	206.7	124.3	694.6	749.4	506.5	16.3	2,941.1	MALE	
ชาย													
ต่ำกว่า 1,501 บาท	-	0.2	-	0.2	0.2	5.9	3.1	3.4	21.1	-	34.0	Less than 1,501 Baht	
1,501 - 2,500 บาท	4.4	0.4	3.1	0.1	2.7	15.3	12.2	5.3	40.5	-	83.9	1,501 - 2,500 Baht	
2,501 - 3,500 บาท	0.7	0.4	0.1	0.9	8.6	22.9	25.9	16.5	84.8	-	160.8	2,501 - 3,500 Baht	
3,501 - 4,500 บาท	8.0	0.4	3.0	4.7	17.6	34.4	92.3	94.0	124.1	-	378.4	3,501 - 4,500 Baht	
4,501 - 5,500 บาท	7.6	2.1	14.1	25.4	42.2	21.6	166.1	231.1	104.7	1.3	616.2	4,501 - 5,500 Baht	
5,501 - 6,500 บาท	2.0	2.1	12.8	16.0	33.6	12.5	149.0	115.4	61.8	1.0	406.2	5,501 - 6,500 Baht	
6,501 - 7,500 บาท	0.6	5.2	12.2	17.1	26.8	4.2	65.3	70.1	23.9	0.1	225.6	6,501 - 7,500 Baht	
7,501 - 10,000 บาท	9.1	18.7	51.7	31.0	38.8	3.3	119.0	130.1	28.4	3.5	433.6	7,501 - 10,000 Baht	
10,001 - 15,000 บาท	10.3	23.8	71.2	26.5	23.5	2.3	43.1	59.6	13.3	1.2	274.7	10,001 - 15,000 Baht	
15,001 - 20,000 บาท	6.7	17.9	32.7	14.1	6.2	0.5	10.5	11.7	1.8	0.7	102.9	15,001 - 20,000 Baht	
20,001 - 30,000 บาท	17.2	53.8	36.7	8.5	4.5	-	6.1	5.2	0.6	1.5	134.1	20,001 - 30,000 Baht	
มากกว่า 30,000 บาท	21.5	27.2	11.5	5.1	0.9	0.5	1.6	3.3	1.2	-	72.6	More than 30,000 Baht	
ไม่ทราบ	1.5	0.8	1.8	0.3	1.0	1.0	0.5	4.0	0.3	7.1	18.2	Unknown	
หญิง													
ต่ำกว่า 1,501 บาท	-	-	-	0.1	5.0	6.9	19.9	0.3	28.4	-	60.5	Less than 1,501 Baht	
1,501 - 2,500 บาท	1.3	-	1.2	0.1	14.1	14.6	17.2	1.5	45.3	-	95.3	1,501 - 2,500 Baht	
2,501 - 3,500 บาท	0.2	0.2	1.6	1.3	26.7	17.7	36.6	4.9	83.6	-	172.7	2,501 - 3,500 Baht	
3,501 - 4,500 บาท	0.6	1.2	17.0	13.9	47.5	20.9	61.8	104.0	130.2	-	397.0	3,501 - 4,500 Baht	
4,501 - 5,500 บาท	1.6	2.6	36.7	33.6	50.5	8.6	89.9	226.0	142.0	1.5	592.9	4,501 - 5,500 Baht	
5,501 - 6,500 บาท	0.3	3.2	28.2	42.3	37.5	4.7	32.3	90.5	48.6	0.3	287.8	5,501 - 6,500 Baht	
6,501 - 7,500 บาท	0.3	12.0	22.3	41.9	19.1	1.5	7.6	35.5	14.5	-	154.6	6,501 - 7,500 Baht	
7,501 - 10,000 บาท	2.2	43.7	55.6	83.2	39.3	1.1	14.6	53.1	15.5	0.0	308.4	7,501 - 10,000 Baht	
10,001 - 15,000 บาท	5.5	48.6	57.7	55.8	10.2	0.8	1.6	14.9	6.9	1.4	203.2	10,001 - 15,000 Baht	
15,001 - 20,000 บาท	6.4	32.6	18.9	21.8	3.3	-	0.2	3.4	1.8	0.6	89.0	15,001 - 20,000 Baht	
20,001 - 30,000 บาท	4.5	57.1	18.9	14.0	0.5	-	-	0.2	0.3	0.4	95.9	20,001 - 30,000 Baht	
มากกว่า 30,000 บาท	4.2	17.4	4.7	1.7	0.9	-	0.7	0.5	0.3	-	30.5	More than 30,000 Baht	
ไม่ทราบ	0.7	3.3	2.7	1.9	0.4	0.5	0.3	5.2	-	2.4	17.4	Unknown	

ตารางที่ 18 จำนวนลูกจ้าง จำนวนตามอุตสาหกรรม ระดับของรายได้ และเพศ ภาคกลาง
TABLE 18 EMPLOYEE BY INDUSTRY, INCOME CLASS AND SEX, CENTRAL REGION

ไตรมาสที่ 3/2550 : Quarter 3/2007

หน่วยนับพัน : In Thousands

ระดับของรายได้	อุตสาหกรรม Industry											รวม	INCOME CLASS
	เกษตรกรรม Agriculture	การประมง Fishing	เหมืองแร่ เหมืองหิน & Quarrying Mining	การผลิต Manufacturing	ไฟฟ้า และประปา Electric, Gas & Water supply	การก่อสร้าง Construction	การขายส่ง และปลีก Wholesale & Retail trade	โรงแรม และภัตตาคาร Hotels & Restaurants	การขนส่ง Transport	การหนึ่ง & Communi- cation	TOTAL		
ทั้งหมด	481.1	40.5	8.6	2,423.0	35.6	447.9	541.5	177.5	172.6	172.6	172.6	172.6	TOTAL
ต่ำกว่า 1,500 บาท	38.3	2.0	-	26.9	0.2	3.8	9.2	3.2	2.7	2.7	2.7	2.7	Less than 1,500 Baht
1,501 - 2,500 บาท	89.3	3.5	-	26.2	-	12.4	11.0	9.9	1.5	1.5	1.5	1.5	1,501 - 2,500 Baht
2,501 - 3,500 บาท	130.6	9.3	0.0	67.8	0.4	30.7	34.5	23.3	6.9	6.9	6.9	6.9	2,501 - 3,500 Baht
3,501 - 4,500 บาท	130.3	9.4	1.7	370.2	5.9	75.2	74.2	38.1	7.9	7.9	7.9	7.9	3,501 - 4,500 Baht
4,501 - 5,500 บาท	36.9	4.7	2.8	753.9	3.3	120.7	109.8	38.5	21.1	21.1	21.1	21.1	4,501 - 5,500 Baht
5,501 - 6,500 บาท	20.3	4.4	1.9	328.6	2.9	94.6	97.7	22.4	18.4	18.4	18.4	18.4	5,501 - 6,500 Baht
6,501 - 7,500 บาท	7.5	2.7	0.5	179.7	2.0	26.4	45.6	11.2	11.5	11.5	11.5	11.5	6,501 - 7,500 Baht
7,501 - 10,000 บาท	10.7	1.9	0.8	336.7	4.2	41.3	98.8	19.3	36.5	36.5	36.5	36.5	7,501 - 10,000 Baht
10,001 - 15,000 บาท	10.5	1.3	0.2	186.9	4.8	22.8	37.7	7.3	28.0	28.0	28.0	28.0	10,001 - 15,000 Baht
15,001 - 20,000 บาท	1.9	0.2	0.2	61.9	2.8	9.8	9.4	2.3	7.3	7.3	7.3	7.3	15,001 - 20,000 Baht
20,001 - 30,000 บาท	2.5	0.4	0.2	45.1	4.9	7.1	7.0	1.4	16.7	16.7	16.7	16.7	20,001 - 30,000 Baht
มากกว่า 30,000 บาท	0.9	0.5	0.4	21.2	3.5	2.9	5.2	0.3	12.1	12.1	12.1	12.1	More than 30,000 Baht
ไม่ทราบ	1.4	0.3	-	17.9	0.8	0.1	1.3	0.4	2.2	2.2	2.2	2.2	Unknown

ตารางที่ 18 จำนวนลูกจ้างในภาคอุตสาหกรรม ระดับของรายได้และเพศ ภาคกลาง (ต่อ)
TABLE 18 EMPLOYEE BY INDUSTRY, INCOME CLASS AND SEX, CENTRAL REGION (Contd.)

ไตรมาสที่ 3.2550 : Quarter 3.2007

หน่วยนับพัน : In Thousands

ระดับของรายได้	อุตสาหกรรม (ต่อ) Industry (Contd.)										รวม	INCOME CLASS
	สื่อกลางทางการเงิน Financial intermediation	อสังหาริมทรัพย์ และเช่า Real estate & Renting	บริการราชการ และป้องกันประเทศ Public adminis- tration & Defence	การศึกษา Education	ด้านสุขภาพและ สังคมและอาชีพ Health & Social work	บริการ ชุมชนสังคม Other community & Social	ลูกจ้างครัว- เรือนส่วนบุคคล Private households with employed persons	องค์กร ระหว่างประเทศ Extra-territorial organizations	ไม่ทราบ	TOTAL		
ยอดรวม	79.9	158.3	324.7	254.2	140.3	98.2	46.6	0.2	15.7			
ต่ำกว่า 1,501 บาท	-	1.3	-	0.3	1.1	2.7	2.8	-	-	-	Less than 1,501 Baht	
1,501 - 2,500 บาท	-	3.5	5.7	1.5	1.5	7.2	5.9	-	-	-	1,501 - 2,500 Baht	
2,501 - 3,500 บาท	0.4	3.8	1.4	3.7	2.1	9.5	9.3	-	-	-	2,501 - 3,500 Baht	
3,501 - 4,500 บาท	0.6	10.2	16.3	7.3	5.9	13.0	9.2	-	-	-	3,501 - 4,500 Baht	
4,501 - 5,500 บาท	2.9	28.9	25.1	11.4	17.4	21.3	8.9	-	1.7	1.7	4,501 - 5,500 Baht	
5,501 - 6,500 บาท	4.2	23.0	27.5	11.9	13.2	15.0	6.1	-	2.0	2.0	5,501 - 6,500 Baht	
6,501 - 7,500 บาท	5.6	22.5	28.2	16.9	11.6	5.8	0.7	-	1.9	1.9	6,501 - 7,500 Baht	
7,501 - 10,000 บาท	13.9	28.2	53.6	57.1	23.0	11.3	2.1	-	2.7	2.7	7,501 - 10,000 Baht	
10,001 - 15,000 บาท	17.5	18.7	68.1	33.6	33.3	5.7	1.4	-	-	-	10,001 - 15,000 Baht	
15,001 - 20,000 บาท	12.8	8.4	37.2	22.2	10.7	3.3	-	-	1.4	1.4	15,001 - 20,000 Baht	
20,001 - 30,000 บาท	11.3	5.1	44.7	64.0	16.1	2.5	-	-	0.9	0.9	20,001 - 30,000 Baht	
มากกว่า 30,000 บาท	10.7	3.7	14.5	23.6	2.6	0.6	-	0.2	0.4	0.4	More than 30,000 Baht	
ไม่ทราบ	0.1	1.0	2.4	0.8	1.9	0.4	-	-	4.8	4.8	Unknown	

ตารางที่ 18 จำนวนลูกจ้างข้ามเขตอุตสาหกรรม ระดับของรายได้ และเพศ ภาคกลาง
TABLE 18 EMPLOYEE BY INDUSTRY, INCOME CLASS AND SEX, CENTRAL REGION

ไตรมาสที่ 3:2550 : Quarter 3:2007

หน่วยเป็นพัน : In Thousands

ระดับของรายได้	รวม	อุตสาหกรรม Industry										การขนส่ง Transport Communi- cation	INCOME CLASS
		เกษตรกรรม Agriculture	การประมง Fishing	เหมืองแร่ เหมืองหิน Mining & Quarrying	การผลิต Manufacturing	ไฟฟ้า ก๊าซ และประปา Electric, Gas & Water supply	การก่อสร้าง Construction	การขายปลีก Wholesale	โรงแรม และภัตตาคาร Hotels & Restaurants	การค้าส่ง & Retail trade			
ชาย	2,941.1	285.5	29.3	7.4	1,189.0	29.6	358.0	310.3	62.3	132.6	MALE		
ต่ำกว่า 1,501 บาท	34.0	19.3	0.5	-	2.4	0.2	2.5	4.2	0.2	1.4	Less than 1,501 Baht		
1,501 - 2,500 บาท	83.9	43.5	2.6	-	6.3	-	10.4	5.4	2.1	1.3	1,501 - 2,500 Baht		
2,501 - 3,500 บาท	160.8	70.3	5.7	-	22.5	0.4	18.4	19.5	8.0	6.7	2,501 - 3,500 Baht		
3,501 - 4,500 บาท	378.4	82.3	6.8	1.3	154.0	5.5	55.6	37.9	7.9	5.9	3,501 - 4,500 Baht		
4,501 - 5,500 บาท	616.2	25.9	4.0	2.6	334.8	3.0	89.2	64.2	15.6	18.0	4,501 - 5,500 Baht		
5,501 - 6,500 บาท	406.2	16.3	3.2	1.9	157.5	1.5	85.8	61.5	10.8	14.3	5,501 - 6,500 Baht		
6,501 - 7,500 บาท	225.6	5.8	2.1	0.3	102.2	2.0	24.1	28.8	2.8	9.0	6,501 - 7,500 Baht		
7,501 - 10,000 บาท	433.6	9.2	1.8	0.8	201.0	3.8	35.5	60.1	8.6	27.7	7,501 - 10,000 Baht		
10,001 - 15,000 บาท	274.7	7.1	1.3	0.2	114.8	4.4	20.7	17.0	3.5	20.2	10,001 - 15,000 Baht		
15,001 - 20,000 บาท	102.9	1.8	0.2	0.2	37.7	1.7	7.1	3.1	1.3	4.2	15,001 - 20,000 Baht		
20,001 - 30,000 บาท	134.1	2.5	0.4	0.2	32.8	3.8	6.3	3.9	1.4	12.8	20,001 - 30,000 Baht		
มากกว่า 30,000 บาท	72.6	0.9	0.5	-	16.6	2.9	2.4	4.4	0.1	9.9	More than 30,000 Baht		
ไม่ทราบ	18.2	0.6	0.3	-	6.4	0.5	0.1	0.3	0.2	1.2	Unknown		
หญิง	2,505.2	195.6	11.2	1.2	1,234.0	6.0	89.9	231.3	115.2	39.9	FEMALE		
ต่ำกว่า 1,501 บาท	60.5	19.0	1.5	-	24.5	-	1.3	5.0	3.0	1.3	Less than 1,501 Baht		
1,501 - 2,500 บาท	95.3	45.9	0.9	-	19.8	-	2.0	5.7	7.8	0.2	1,501 - 2,500 Baht		
2,501 - 3,500 บาท	172.7	60.3	3.6	0.0	45.3	-	12.3	15.0	15.3	0.2	2,501 - 3,500 Baht		
3,501 - 4,500 บาท	397.0	48.0	2.6	0.4	216.2	0.3	19.6	36.3	30.2	1.9	3,501 - 4,500 Baht		
4,501 - 5,500 บาท	592.9	11.0	0.7	0.2	419.2	0.2	31.5	45.7	22.9	3.1	4,501 - 5,500 Baht		
5,501 - 6,500 บาท	287.8	4.0	1.2	-	171.2	1.4	8.8	36.2	11.6	4.1	5,501 - 6,500 Baht		
6,501 - 7,500 บาท	154.6	1.8	0.5	0.3	77.5	0.0	2.4	16.8	8.4	2.5	6,501 - 7,500 Baht		
7,501 - 10,000 บาท	308.4	1.5	0.2	-	135.7	0.4	5.9	38.7	10.7	8.7	7,501 - 10,000 Baht		
10,001 - 15,000 บาท	203.2	3.4	-	-	72.2	0.4	2.1	20.7	3.9	7.8	10,001 - 15,000 Baht		
15,001 - 20,000 บาท	89.0	0.1	-	-	24.2	1.1	2.7	6.2	1.0	3.2	15,001 - 20,000 Baht		
20,001 - 30,000 บาท	95.9	-	-	-	12.4	1.1	0.8	3.2	-	3.9	20,001 - 30,000 Baht		
มากกว่า 30,000 บาท	30.5	-	-	0.4	4.6	0.6	0.6	0.8	0.2	2.2	More than 30,000 Baht		
ไม่ทราบ	17.4	0.7	-	-	11.5	0.4	-	1.0	0.2	1.0	Unknown		

ตารางที่ 18 จำนวนลูกจ้าง ำเนกตามอุตสาหกรรม ระดับของรายได้ และเพศ ภาคกลาง (ต่อ)
TABLE 18 EMPLOYEE BY INDUSTRY, INCOME CLASS AND SEX, CENTRAL REGION (Contd.)

ไตรมาสที่ 3:2550 : Quarter 3:2007

หน่วยนับพัน : In Thousands

ระดับของรายได้	อุตสาหกรรม (ต่อ) Industry (Contd.)										ไม่ทราบ	INCOME CLASS
	สื่อกลางทางการเงิน Financial Intermediation	อสังหาริมทรัพย์และการให้เช่า Real estate & Renting	บริหารราชการและป้องกันประเทศ Public administration & Defence	การศึกษา Education	สังคมสงเคราะห์ Health & Social work	ชุมชนสังคม Other community & Social	ผู้จ้างในครัวเรือนส่วนบุคคล Private households with employed persons	องค์กรระหว่างประเทศ Extra-territorial organizations	ไม่ทราบ	Unknown		
ชาย	37.9	94.8	207.7	92.6	34.6	52.8	7.0	0.2	9.6		MALE	
ต่ำกว่า 1,501 บาท	-	0.5	-	0.3	-	1.3	1.2	-	-	-	Less than 1,501 Baht	
1,501 - 2,500 บาท	-	3.4	4.4	0.0	0.1	4.1	0.4	-	-	-	1,501 - 2,500 Baht	
2,501 - 3,500 บาท	0.3	1.0	0.4	1.4	-	5.4	0.9	-	-	-	2,501 - 3,500 Baht	
3,501 - 4,500 บาท	0.1	2.8	12.6	0.3	0.4	4.7	0.3	-	-	-	3,501 - 4,500 Baht	
4,501 - 5,500 บาท	1.1	15.6	19.7	4.6	4.9	10.6	1.5	-	0.9	0.9	4,501 - 5,500 Baht	
5,501 - 6,500 บาท	2.5	16.8	15.7	3.7	4.3	8.7	1.0	-	0.9	0.9	5,501 - 6,500 Baht	
6,501 - 7,500 บาท	2.1	18.2	15.2	5.3	2.3	3.2	0.5	-	1.9	1.9	6,501 - 7,500 Baht	
7,501 - 10,000 บาท	6.8	17.3	29.5	19.5	5.6	5.2	0.1	-	1.3	1.3	7,501 - 10,000 Baht	
10,001 - 15,000 บาท	7.4	6.7	45.9	11.1	9.5	3.8	1.1	-	-	-	10,001 - 15,000 Baht	
15,001 - 20,000 บาท	5.4	5.0	23.5	6.1	2.2	2.5	-	-	0.9	0.9	15,001 - 20,000 Baht	
20,001 - 30,000 บาท	6.3	4.5	26.0	28.3	2.6	2.5	-	-	-	-	20,001 - 30,000 Baht	
มากกว่า 30,000 บาท	5.8	2.7	12.7	11.4	1.6	0.6	-	0.2	-	-	More than 30,000 Baht	
ไม่ทราบ	-	0.5	2.2	0.6	1.2	0.3	-	-	3.8	3.8	Unknown	
หญิง	42.0	63.6	117.0	161.6	105.8	45.4	39.6	-	6.2	6.2	FEMALE	
ต่ำกว่า 1,501 บาท	-	0.8	-	-	1.1	1.4	1.5	-	-	-	Less than 1,501 Baht	
1,501 - 2,500 บาท	-	0.1	1.4	1.5	1.5	3.1	5.5	-	-	-	1,501 - 2,500 Baht	
2,501 - 3,500 บาท	0.1	2.9	1.0	2.3	2.1	4.1	8.4	-	-	-	2,501 - 3,500 Baht	
3,501 - 4,500 บาท	0.5	7.4	3.8	7.0	5.5	8.3	9.0	-	-	-	3,501 - 4,500 Baht	
4,501 - 5,500 บาท	1.8	13.3	5.4	6.8	12.5	10.7	7.5	-	0.8	0.8	4,501 - 5,500 Baht	
5,501 - 6,500 บาท	1.6	6.2	11.7	8.3	9.0	6.3	5.1	-	1.2	1.2	5,501 - 6,500 Baht	
6,501 - 7,500 บาท	3.5	4.4	13.1	11.6	9.3	2.6	0.2	-	-	-	6,501 - 7,500 Baht	
7,501 - 10,000 บาท	7.1	10.9	24.1	37.6	17.5	6.1	2.0	-	1.4	1.4	7,501 - 10,000 Baht	
10,001 - 15,000 บาท	10.1	12.0	22.2	22.5	23.8	1.9	0.3	-	-	-	10,001 - 15,000 Baht	
15,001 - 20,000 บาท	7.4	3.4	13.7	16.1	8.6	0.8	-	-	0.6	0.6	15,001 - 20,000 Baht	
20,001 - 30,000 บาท	5.1	0.6	18.7	35.8	13.5	-	-	-	0.9	0.9	20,001 - 30,000 Baht	
มากกว่า 30,000 บาท	4.9	1.0	1.9	12.2	1.0	-	-	-	0.4	0.4	More than 30,000 Baht	
ไม่ทราบ	0.1	0.6	0.2	0.1	0.7	0.1	-	-	1.0	1.0	Unknown	

ภาคเหนือ

ตารางสถิติ ภาคเหนือ

- ตารางที่ 1 จำนวนประชากร จำแนกตามกลุ่มอายุ สถานภาพแรงงาน
- ตารางที่ 2 จำนวนประชากรอายุ 15 ปี ขึ้นไป จำแนกตามสถานภาพสมรส สถานภาพแรงงาน
- ตารางที่ 3 จำนวนประชากรอายุ 15 ปีขึ้นไป จำแนกตามระดับการศึกษาที่สำเร็จ สถานภาพแรงงาน
- ตารางที่ 4 ผู้มีงานทำ จำแนกตามระดับการศึกษาที่สำเร็จ อาชีพ
- ตารางที่ 5 ผู้มีงานทำ จำแนกตามระดับการศึกษาที่สำเร็จ อุตสาหกรรม
- ตารางที่ 6 ผู้มีงานทำ จำแนกตามสถานภาพการทำงาน อาชีพ
- ตารางที่ 7 ผู้มีงานทำ จำแนกตามสถานภาพการทำงาน อุตสาหกรรม
- ตารางที่ 8 ผู้มีงานทำ จำแนกตามอาชีพ จำนวนชั่วโมงทำงานต่อสัปดาห์ การมีเวลาเหลือพอที่จะทำงานเพิ่มขึ้น
- ตารางที่ 9 ผู้มีงานทำ จำแนกตามอุตสาหกรรม จำนวนชั่วโมงทำงานต่อสัปดาห์ การมีเวลาเหลือพอที่จะทำงานเพิ่มขึ้น
- ตารางที่ 10 ผู้มีงานทำ จำแนกตามสถานภาพการทำงาน จำนวนชั่วโมงทำงานต่อสัปดาห์ การมีเวลาเหลือพอที่จะทำงานเพิ่มขึ้น
- ตารางที่ 11 ผู้มีงานทำ จำแนกตามกลุ่มอายุ ชั่วโมงการทำงานต่อสัปดาห์ การมีเวลาเหลือพอที่จะทำงานเพิ่มขึ้น
- ตารางที่ 12 จำนวนผู้ว่างงาน ที่หางานทำ จำแนกตามระยะเวลาที่หางานทำ ระดับการศึกษาที่สำเร็จ
- ตารางที่ 13 จำนวนผู้ว่างงาน ที่เคยทำงานมาก่อน จำแนกอาชีพที่ทำครั้งสุดท้าย อุตสาหกรรมที่ทำครั้งสุดท้าย
- ตารางที่ 14 ลูกจ้าง จำแนกตามค่าจ้างเฉลี่ย ผลประโยชน์อื่นๆ ที่ได้รับ อุตสาหกรรม
- ตารางที่ 15 ลูกจ้างเอกชน จำแนกตามค่าจ้างเฉลี่ย ผลประโยชน์อื่นๆ ที่ได้รับ อุตสาหกรรม
- ตารางที่ 16 ลูกจ้างรัฐบาล จำแนกตามค่าจ้างเฉลี่ย ผลประโยชน์อื่นๆ ที่ได้รับ อุตสาหกรรม
- ตารางที่ 17 ลูกจ้าง จำแนกตาม อาชีพ ระดับของรายได้
- ตารางที่ 18 ลูกจ้าง จำแนกตาม อุตสาหกรรม ระดับของรายได้

ตารางที่ 1 จำนวนประชากร จำนวนตามกลุ่มอายุ สถานภาพแรงงาน และเพศ ภาคเหนือ (ต่อ)

TABLE 1 POPULATION BY AGE GROUP, LABOR FORCE STATUS AND SEX, NORTHERN REGION (Contd.)

รวม	กลุ่มอายุ							LABOR FORCE STATUS	
	<15	15-19	20-24	25-29	30-34	35-39	40-49		50-59
รวม	2,471.2	935.3	876.7	793.7	765.1	876.0	2,020.5	1,476.4	1,474.2
สถานภาพแรงงาน									
ยอดรวม	11,688.9								TOTAL
ชาย	5,743.3								MALE
1. กำลังแรงงานรวม	3,616.2								Total Labor Force
1.1. กำลังแรงงานปัจจุบัน	3,612.4								1. Current labor force
1.1.1. ผู้มีงานทำ	3,566.3								1.1 Employed
- ทำงาน	3,543.2								- At work
- ไม่ทำงานแต่มีงานประจำ	23.1								- With job but not at work
1.2. ผู้ว่างงาน	46.1								1.2 Unemployed
- หางานทำ	9.5								- Looking for work
- ไม่หางานทำ/พร้อมที่จะทำงาน	36.6								- Not looking/available for work
2. กำลังแรงงานที่รอฤดูกาล	3.8								2. Seasonally inactive labor force
ผู้มีอยู่ในกำลังแรงงาน	873.3								Persons not in Labor Force
1. ทำงานบ้าน	31.4								1. Household work
2. เรียนหนังสือ	398.0								2. Studies
3. ยังเด็ก ขรา/ไม่สามารถทำงานได้	387.5								3. Too young/old/incapable of work
4. อื่น ๆ	56.4								4. Others
ผู้มีอายุต่ำกว่า 15 ปี	1,253.8								Persons under 15 years of age
หญิง	5,945.6								FEMALE
กำลังแรงงานรวม	3,170.4								Total Labor Force
1. กำลังแรงงานปัจจุบัน	3,166.0								1. Current labor force
1.1. ผู้มีงานทำ	3,125.4								1.1 Employed
- ทำงาน	3,100.1								- At work
- ไม่ทำงานแต่มีงานประจำ	25.4								- With job but not at work
1.2. ผู้ว่างงาน	40.6								1.2 Unemployed
- หางานทำ	8.5								- Looking for work
- ไม่หางานทำ/พร้อมที่จะทำงาน	32.1								- Not looking/available for work
2. กำลังแรงงานที่รอฤดูกาล	4.4								2. Seasonally inactive labor force
ผู้มีอยู่ในกำลังแรงงาน	1,557.9								Persons not in Labor Force
1. ทำงานบ้าน	660.3								1. Household work
2. เรียนหนังสือ	385.0								2. Studies
3. ยังเด็ก ขรา/ไม่สามารถทำงานได้	479.5								3. Too young/old/incapable of work
4. อื่น ๆ	33.1								4. Others
ผู้มีอายุต่ำกว่า 15 ปี	1,217.4								Persons under 15 years of age

ไตรมาสที่ 3/2550 : Quarter 3/2007

หน่วยเป็นพัน : In Thousands

ตารางที่ 1 จำนวนประชากร ด้านตามกลุ่มอายุ สถานภาพแรงงาน และเพศ ภาคเหนือ

Table 1 POPULATION BY AGE GROUP, LABOR FORCE STATUS AND SEX , NORTHERN REGION

สถานภาพแรงงาน	รวม							LABOR FORCE STATUS						
	Total	<15	15-19	20-24	25-29	30-34	35-39	40-49	50-59	>=60				
ชาย	5,743.3	1,253.8	475.7	442.9	403.4	381.6	421.3	966.4	714.1	684.1	MALE			
กำลังแรงงานรวม	3,616.2	-	141.9	345.9	378.7	370.5	406.7	933.4	668.4	370.7	Total Labor Force			
1. กำลังแรงงานปัจจุบัน	3,612.4	-	141.9	344.7	378.6	370.4	406.1	933.3	668.4	368.9	1. Current labor force			
1.1 ผู้มีงานทำ	3,566.3	-	134.7	328.2	372.5	367.3	404.1	927.7	663.4	368.5	1.1 Employed			
- ทำงาน	3,543.2	-	133.6	328.0	372.2	365.8	401.6	918.5	659.9	363.7	- At work			
- ไม่ทำงานแต่มีงานประจำ	23.1	-	1.1	0.3	0.2	1.5	2.5	9.2	3.5	4.9	- With job but not at work			
1.2 ผู้ว่างงาน	46.1	-	7.2	16.5	6.2	3.1	2.0	5.6	5.1	0.4	1.2 Unemployed			
- หางานทำ	9.5	-	1.3	5.1	0.9	1.4	0.2	0.3	0.4	-	- Looking for work			
- ไม่หางานทำพร้อมที่จะทำงาน	36.6	-	6.0	11.4	5.3	1.7	1.9	5.3	4.7	0.4	- Not looking/available for work			
2. กำลังแรงงานที่รอฤดูกาล	3.8	-	-	1.2	0.1	0.1	0.6	0.0	-	1.8	2. Seasonally inactive labor force			
ผู้ไม่อยู่ในกำลังแรงงาน	873.3	-	333.8	97.1	24.7	11.2	14.6	33.0	45.6	313.3	Persons not in Labor Force			
1. ทำงานบ้าน	31.4	-	4.1	0.3	2.0	1.3	1.0	3.1	8.1	11.4	1. Household work			
2. เรียนหนังสือ	398.0	-	320.2	70.7	6.9	0.0	-	-	-	0.3	2. Studies			
3. ชังเด็ก ขรา/ไม่สามารถทำงานได้	387.5	-	1.6	15.8	11.1	8.0	11.9	26.6	22.6	290.0	3. Too young/old/incapable of work			
4. อื่น ๆ	56.4	-	7.9	10.4	4.7	1.8	1.7	3.4	14.9	11.7	4. Others			
ผู้มียุติต่ำกว่า 15 ปี	1,253.8	1,253.8	-	-	-	-	-	-	-	-	Persons under 15 years of age			
หญิง	5,945.6	1,217.4	459.5	433.7	390.3	383.4	454.7	1,054.2	762.3	790.2	FEMALE			
กำลังแรงงานรวม	3,170.4	-	95.1	283.2	324.2	319.3	408.5	921.6	576.9	241.6	Total Labor Force			
1. กำลังแรงงานปัจจุบัน	3,166.0	-	95.1	283.2	324.1	318.9	407.6	921.2	575.3	240.7	1. Current labor force			
1.1 ผู้มีงานทำ	3,125.4	-	88.8	270.2	320.7	317.4	404.5	914.3	570.1	239.3	1.1 Employed			
- ทำงาน	3,100.1	-	87.8	266.7	319.3	316.7	401.3	907.0	563.5	237.8	- At work			
- ไม่ทำงานแต่มีงานประจำ	25.4	-	1.0	3.5	1.4	0.8	3.2	7.3	6.6	1.6	- With job but not at work			
1.2 ผู้ว่างงาน	40.6	-	6.3	12.9	3.5	1.5	3.0	6.9	5.2	1.4	1.2 Unemployed			
- หางานทำ	8.5	-	0.7	4.6	0.8	0.5	0.6	1.3	-	-	- Looking for work			
- ไม่หางานทำพร้อมที่จะทำงาน	32.1	-	5.5	8.3	2.6	1.0	2.4	5.6	5.2	1.4	- Not looking/available for work			
2. กำลังแรงงานที่รอฤดูกาล	4.4	-	-	-	0.1	0.4	1.0	0.5	1.5	0.9	2. Seasonally inactive labor force			
ผู้ไม่อยู่ในกำลังแรงงาน	1,557.9	-	364.5	150.6	66.1	64.1	46.1	132.5	185.5	548.5	Persons not in Labor Force			
1. ทำงานบ้าน	660.3	-	29.0	84.4	54.1	52.9	39.4	108.4	151.4	140.7	1. Household work			
2. เรียนหนังสือ	385.0	-	326.5	57.2	1.1	0.2	-	-	-	-	2. Studies			
3. ชังเด็ก ขรา/ไม่สามารถทำงานได้	479.5	-	4.5	5.8	4.7	6.6	5.6	21.4	26.2	404.7	3. Too young/old/incapable of work			
4. อื่น ๆ	33.1	-	4.4	3.1	6.2	4.4	1.2	2.8	7.9	3.1	4. Others			
ผู้มียุติต่ำกว่า 15 ปี	1,217.4	1,217.4	-	-	-	-	-	-	-	-	Persons under 15 years of age			

ไตรมาสที่ 3:2550 : Quarter 3/2007

หน่วยเป็นพัน : In Thousands

ตารางที่ 2 จำนวนประชากรอายุ 15 ปีขึ้นไป จำแนกตามสถานภาพสมรส สถานภาพแรงงาน และเพศ ภาคเหนือ

TABLE 2 POPULATION 15 YEARS AND OVER BY MARITAL STATUS, LABOR FORCE STATUS AND SEX , NORTHERN REGION

ไตรมาสที่ 3/2550 : Quarter 3/2007

หน่วยเป็นพัน : In Thousands

สถานภาพแรงงาน	รวม Total	เคยสมรส Ever-Married				แยกกันอยู่ Separated	ไม่ทราบ Unknown	LABOR FORCE STATUS
		โสด Single	สมรส Married	หม้าย Widowed	หย่า Divorced			
ยอดรวม	9,217.7	2,020.0	6,196.4	703.3	153.1	144.9	-	TOTAL
กำลังแรงงานรวม	6,786.6	1,092.9	5,165.7	281.9	131.3	114.7	-	Total Labor Force
1. กำลังแรงงานปัจจุบัน	6,778.4	1,091.3	5,159.3	281.8	131.3	114.7	-	1. Current labor force
1.1 ผู้มีงานทำ	6,691.7	1,043.5	5,126.6	278.3	130.0	113.4	-	1.1 Employed
- ทำงาน	6,643.2	1,035.4	5,092.5	275.1	128.8	111.5	-	- At work
- ไม่ทำงานแต่มีงานประจำ	48.5	8.1	34.1	3.1	1.2	1.9	-	- With job but not at work
1.2 ผู้ว่างงาน	86.7	47.9	32.7	3.5	1.3	1.4	-	1.2 Unemployed
- หางานทำ	18.0	11.9	4.9	-	0.7	0.5	-	- Looking for work
- ไม่หางานทำ/พร้อมที่จะทำงาน	68.7	36.0	27.8	3.5	0.6	0.8	-	- Not looking/available for work
2. กำลังแรงงานที่รอดูดขาด	8.1	1.6	6.4	0.1	-	-	-	2. Seasonally inactive labor force
ผู้ไม่อยู่ในกำลังแรงงาน	2,431.2	927.1	1,030.7	421.4	21.8	30.2	-	Persons not in Labor Force
1. ทำงานบ้าน	691.6	31.9	561.2	77.4	6.8	14.4	-	1. Household work
2. เรียนหนังสือ	783.0	766.7	16.3	-	-	-	-	2. Studies
3. ชังเด็ก ขรา/ไม่สามารถทำงานได้	867.1	99.7	402.8	338.4	11.9	14.3	-	3. Too young/old/incapable of work
4. อื่น ๆ	89.5	28.8	50.5	5.7	3.0	1.5	-	4. Others

ตารางที่ 2 จำนวนประชากรอายุ 15 ปีขึ้นไป จำแนกตามสถานภาพสมรส สถานภาพแรงงาน และเพศ ภาคเหนือ

TABLE 2 POPULATION 15 YEARS AND OVER BY MARITAL STATUS, LABOR FORCE STATUS AND SEX, NORTHERN REGION

ไตรมาสที่ 3/2550 : Quarter 3/2007

หน่วยเป็นพัน : In Thousands

สถานภาพแรงงาน	รวม					เคยสมรส Ever-Married			LABOR FORCE STATUS
	Total	โสด Single	สมรส Married	หม้าย Widowed	หย่า Divorced	แยกกันอยู่ Separated	ไม่ทราบ Unknown		
ชาย	4,489.5	1,196.7	3,011.0	154.3	62.6	64.9	-	MALE	
กำลังแรงงานรวม	3,616.2	717.7	2,722.3	69.5	52.1	54.6	-	Total Labor Force	
1. กำลังแรงงานปัจจุบัน	3,612.4	716.2	2,720.2	69.5	52.1	54.6	-	1. Current labor force	
1.1 ผู้มีงานทำ	3,566.3	687.1	2,704.9	68.2	51.9	54.2	-	1.1 Employed	
- ทำงาน	3,543.2	683.6	2,686.4	68.0	51.3	54.0	-	- At work	
- ไม่ทำงานแต่มีงานประจำ	23.1	3.5	18.5	0.2	0.7	0.2	-	- With job but not at work	
1.2 ผู้ว่างงาน	46.1	29.0	15.3	1.3	0.1	0.4	-	1.2 Unemployed	
- หางานทำ	9.5	7.7	1.7	-	-	0.1	-	- Looking for work	
- ไม่ทำงานทำพร้อมที่จะทำงาน	36.6	21.3	13.6	1.3	0.1	0.3	-	- Not looking/available for work	
2. กำลังแรงงานที่รอฤดูกาล	3.8	1.5	2.2	0.1	-	-	-	2. Seasonally inactive labor force	
ผู้ไม่อยู่ในกำลังแรงงาน	873.3	479.0	288.7	84.7	10.6	10.3	-	Persons not in Labor Force	
1. ทำงานบ้าน	31.4	7.9	17.6	4.3	0.8	0.8	-	1. Household work	
2. เรียนหนังสือ	398.0	390.6	7.4	-	-	-	-	2. Studies	
3. ชังเด็ก ซรา/ไม่สามารถทำงานได้	387.5	57.8	235.0	78.2	8.0	8.5	-	3. Too young/old/incapable of work	
4. อื่น ๆ	56.4	22.8	28.6	2.2	1.8	1.0	-	4. Others	
หญิง	4,728.3	823.3	3,185.5	549.0	90.5	80.0	-	FEMALE	
กำลังแรงงานรวม	3,170.4	375.3	2,443.4	212.3	79.2	60.2	-	Total Labor Force	
1. กำลังแรงงานปัจจุบัน	3,166.0	375.2	2,439.2	212.3	79.2	60.2	-	1. Current labor force	
1.1 ผู้มีงานทำ	3,125.4	356.3	2,421.8	210.1	78.1	59.2	-	1.1 Employed	
- ทำงาน	3,100.1	351.8	2,406.1	207.2	77.5	57.5	-	- At work	
- ไม่ทำงานแต่มีงานประจำ	25.4	4.6	15.6	2.9	0.6	1.7	-	- With job but not at work	
1.2 ผู้ว่างงาน	40.6	18.8	17.4	2.2	1.2	1.0	-	1.2 Unemployed	
- หางานทำ	8.5	4.2	3.2	-	0.7	0.5	-	- Looking for work	
- ไม่ทำงานทำพร้อมที่จะทำงาน	32.1	14.7	14.2	2.2	0.4	0.5	-	- Not looking/available for work	
2. กำลังแรงงานที่รอฤดูกาล	4.4	0.1	4.2	0.0	-	-	-	2. Seasonally inactive labor force	
ผู้ไม่อยู่ในกำลังแรงงาน	1,557.9	448.1	742.1	336.7	11.2	19.9	-	Persons not in Labor Force	
1. ทำงานบ้าน	660.3	24.0	543.6	73.1	6.1	13.5	-	1. Household work	
2. เรียนหนังสือ	385.0	376.1	8.9	-	-	-	-	2. Studies	
3. ชังเด็ก ซรา/ไม่สามารถทำงานได้	479.5	41.9	167.8	260.2	3.9	5.8	-	3. Too young/old/incapable of work	
4. อื่น ๆ	33.1	6.0	21.8	3.5	1.3	0.5	-	4. Others	

ตารางที่ 3 จำนวนประชากรอายุ 15 ปีขึ้นไป จำแนกตามระดับการศึกษาที่สำเร็จ สถานภาพแรงงาน และเพศ ภาคเหนือ

TABLE 3 POPULATION 15 YEARS AND OVER BY LEVEL OF EDUCATIONAL ATTAINMENT, LABOR FORCE STATUS AND SEX, NORTHERN REGION

จำนวนที่นับ : in Thousands

สถานภาพแรงงาน	รวม	ไม่มี การศึกษา	ต่ำกว่า ประถมศึกษา	ประถมศึกษา ต่ำกว่า	ประถมศึกษา ต้น	มัธยมศึกษาตอนปลาย						อื่นๆ ^{1/}	ไม่ทราบ	LABOR FORCE STATUS
						Upper Secondary Level			Higher Level					
						None	Elementary	Lower Secondary	General/Academic	Vocational	Teacher Training			
ยอดรวม	9,217.7	879.9	3,445.8	1,566.9	1,471.3	715.0	261.8	6.9	385.3	289.2	176.3	17.0	2.4	TOTAL
กำลังแรงงานรวม	6,786.6	517.9	2,631.6	1,311.9	822.4	547.3	179.0	3.1	353.8	244.8	157.7	15.0	2.2	Total Labor Force
1. กำลังแรงงานปัจจุบัน	6,778.4	516.9	2,627.9	1,310.3	822.0	546.0	178.9	3.1	353.8	244.8	157.7	15.0	2.2	1. Current labor force
1.1 ผู้มีงานทำ	6,691.7	512.5	2,610.4	1,298.9	806.1	540.5	171.2	3.1	337.8	236.9	157.3	15.0	2.2	1.1 Employed
- ทำงาน	6,643.2	509.3	2,587.4	1,288.7	802.4	537.8	170.9	3.0	336.6	233.0	157.1	15.0	2.2	- At work
- ไม่ทำงานเต็มงานประจำ	48.5	3.2	23.0	10.2	3.7	2.7	0.3	0.1	1.2	3.9	0.2	-	-	- With job but not at work
1.2 ผู้ว่างงาน	86.7	4.4	17.5	11.4	15.9	5.5	7.7	-	16.1	7.9	0.4	-	-	1.2 Unemployed
- หางานทำ	18.0	0.5	1.4	1.7	4.1	0.3	0.6	-	5.6	3.8	0.2	-	-	- Looking for work
- ไม่หางานทำพร้อมที่จะทำงาน	68.7	3.8	16.1	9.7	11.9	5.2	7.1	-	10.5	4.1	0.2	-	-	- Not looking/available for work
2. กำลังแรงงานที่รอฤดูกาล	8.1	1.0	3.7	1.7	0.4	1.3	0.0	-	-	-	-	-	-	2. Seasonally inactive labor force
ผู้ไม่อยู่ในกำลังแรงงาน	2,431.2	362.0	814.2	255.0	648.9	167.7	82.8	3.8	31.5	44.4	18.6	2.0	0.3	Persons not in Labor Force
1. ทำงานบ้าน	691.6	93.3	297.9	90.7	107.6	57.7	8.1	0.4	10.9	17.9	5.2	2.0	-	1. Household work
2. เรียนหนังสือ	783.0	-	3.1	119.4	490.2	87.7	63.5	-	3.4	15.4	0.2	-	0.1	2. Studies
3. ชังศึก ขรา/ไม่สามารถทำงานได้	867.1	261.0	500.1	30.2	34.2	14.4	4.8	2.9	7.9	4.4	6.9	-	0.2	3. Too young/old/incapable of work
4. อื่น ๆ	89.5	7.6	13.1	14.7	16.9	8.0	6.4	0.6	9.4	6.7	6.2	-	-	4. Others

^{1/} รวมอาชีพระยะสั้น ^{1/} Including Short Course Vocational

ตารางที่ 3 จำนวนประชากรอายุ 15 ปีขึ้นไป ด้านตามระดับการศึกษาที่สำเร็จ สถานภาพแรงงาน และเพศ ภาคเหนือ (ต่อ)

TABLE 3 POPULATION 15 YEARS AND OVER BY LEVEL OF EDUCATIONAL ATTAINMENT, LABOR FORCE STATUS AND SEX , NORTHERN REGION (Contd)

ใน 1,000 คน : In Thousands

สถานภาพแรงงาน	รวม	ไม่มี การศึกษา	ต่ำกว่า ประถมศึกษา Less than Elementary	ประถม ศึกษา Elementary	มัธยมศึกษา ตอนต้น Lower Secondary	มัธยมศึกษาตอนปลาย				อุดมศึกษา				อื่น ๆ Others	ไม่ทราบ Unknown	LABOR FORCE STATUS
						Upper Secondary Level		Higher Level		Upper Secondary Level		Higher Level				
						สามัญ General/ Academic	อาชีวศึกษา Vocational	อาชีวศึกษา Teacher Training	อาชีวศึกษา Academic	อาชีวศึกษา Higher Technical Education	อาชีวศึกษา Teacher Training					
ยอดรวม	9,217.7	879.9	3,445.8	1,566.9	1,471.3	715.0	261.8	385.3	6.9	385.3	289.2	176.3	17.0	2.4	TOTAL	
ชาย	4,489.5	300.1	1,618.4	818.2	798.1	365.7	161.0	179.0	3.7	179.0	154.8	79.8	9.1	1.5	MALE	
กำลังแรงงานรวม	3,616.2	217.7	1,576.6	729.2	506.0	305.3	113.3	163.2	2.1	163.2	138.9	72.4	9.0	1.4	Total Labor Force	
1. กำลังแรงงานปัจจุบัน	3,612.4	216.9	1,566.7	728.8	505.6	304.1	113.2	163.2	2.1	163.2	138.9	72.4	9.0	1.4	1. Current labor force	
1.1 ผู้จ้างมา	3,566.3	216.3	1,348.9	720.1	495.7	301.4	109.6	2.1	153.0	136.7	72.1	72.1	9.0	1.4	1.1 Employed	
- ทำงาน	3,543.2	215.7	1,336.9	714.4	493.1	300.2	109.4	2.0	152.6	136.3	72.1	72.1	9.0	1.4	- At work	
- ไม่ทำงานเต็มเวลาประจำ	23.1	0.6	11.9	5.7	2.6	1.2	0.2	0.1	0.5	0.4	-	-	-	-	- With job but not at work	
1.2 ผู้ว่างงาน	46.1	0.6	7.8	8.7	10.0	2.7	3.6	-	10.2	2.2	0.3	0.3	-	-	1.2 Unemployed	
- หางานทำ	9.5	0.1	0.5	1.2	2.5	-	0.4	-	4.2	0.4	0.2	0.2	-	-	- Looking for work	
- ไม่หางานทำพร้อมที่จะทำงาน	36.6	0.5	7.3	7.5	7.4	2.7	3.3	-	6.0	1.8	0.1	0.1	-	-	- Not looking/available for work	
2. กำลังแรงงานที่ฤดูกาล	3.8	0.8	1.0	0.4	0.4	1.2	0.0	-	-	-	-	-	-	-	2. Seasonally inactive labor force	
ผู้ไม่อยู่ในกำลังแรงงาน	873.3	82.4	260.8	89.0	292.1	60.4	47.8	1.6	15.7	15.9	7.5	7.5	0.1	0.1	Persons not in Labor Force	
1. ทำงานบ้าน	31.4	3.9	15.8	2.5	5.6	1.1	0.6	-	1.0	0.5	0.1	0.1	-	-	1. Household work	
2. ยืนหนึ่งสี่	398.0	-	0.4	60.6	243.6	43.1	38.8	-	2.2	9.4	-	-	-	-	2. Studies	
3. ยืนสี่ หรือ ไม่สามารถทำงานได้	387.5	77.6	235.7	17.2	28.6	11.3	4.2	1.2	5.4	3.0	3.4	3.4	-	0.1	3. Too young/old/incapable of work	
4. อื่น ๆ	56.4	0.9	8.8	8.7	14.3	4.9	4.3	0.4	0.4	7.1	3.0	4.0	-	-	4. Others	
หญิง	4,728.3	579.7	1,827.4	748.7	673.2	349.4	100.8	3.3	206.4	134.4	96.5	96.5	7.8	0.9	FEMALE	
กำลังแรงงานรวม	3,170.4	300.2	1,274.0	582.7	316.4	242.0	65.7	1.0	190.6	105.9	85.3	85.3	5.9	0.7	Total Labor Force	
1. กำลังแรงงานปัจจุบัน	3,166.0	299.9	1,271.3	581.5	316.4	241.9	65.7	1.0	190.6	105.9	85.3	85.3	5.9	0.7	1. Current labor force	
1.1 ผู้จ้างมา	3,125.4	296.2	1,201.5	578.8	310.4	239.2	61.6	1.0	184.8	100.2	85.2	85.2	5.9	0.7	1.1 Employed	
- ทำงาน	3,100.1	293.6	1,250.4	574.3	309.2	237.6	61.6	1.0	184.0	96.7	85.0	85.0	5.9	0.7	- At work	
- ไม่ทำงานเต็มเวลาประจำ	25.4	2.6	11.1	4.5	1.2	1.5	0.1	-	0.8	3.5	0.2	0.2	-	-	- With job but not at work	
1.2 ผู้ว่างงาน	40.6	3.8	9.7	2.7	6.0	2.7	4.1	-	5.8	5.7	0.1	0.1	-	-	1.2 Unemployed	
- หางานทำ	8.5	0.5	0.9	0.4	1.6	0.3	0.2	-	1.4	3.3	-	-	-	-	- Looking for work	
- ไม่หางานทำพร้อมที่จะทำงาน	32.1	3.3	8.8	2.3	4.4	2.5	3.9	-	4.5	2.4	0.1	0.1	-	-	- Not looking/available for work	
2. กำลังแรงงานที่ฤดูกาล	4.4	0.2	2.8	1.3	-	0.1	-	-	-	-	-	-	-	-	2. Seasonally inactive labor force	
ผู้ไม่อยู่ในกำลังแรงงาน	1,557.9	279.6	553.4	165.9	356.8	107.4	35.1	2.3	15.8	28.5	11.2	11.2	1.9	0.2	Persons not in Labor Force	
1. ทำงานบ้าน	660.3	89.5	282.0	88.1	102.0	56.6	24.7	0.4	9.8	17.4	5.2	5.2	1.9	-	1. Household work	
2. ยืนหนึ่งสี่	385.0	-	2.7	58.8	246.6	44.6	27.5	-	1.3	6.0	0.2	0.2	-	0.1	2. Studies	
3. ยืนสี่ หรือ ไม่สามารถทำงานได้	479.5	183.4	264.4	13.0	5.6	3.1	0.7	1.8	2.4	1.4	3.6	3.6	-	0.1	3. Too young/old/incapable of work	
4. อื่น ๆ	33.1	6.7	4.3	5.9	2.6	3.1	2.1	0.1	0.1	2.3	3.7	2.2	-	-	4. Others	

┆ รวมประชากรระยะสั้น ┆ Including Short Course Vocations

ตารางที่ 3 จำนวนประชากรอายุ 15 ปีขึ้นไป จำนวนตามระดับการศึกษาที่สำเร็จ สถานภาพแรงงาน เพศ ภาคเหนือ

TABLE 3 POPULATION 15 YEARS AND OVER BY LEVEL OF EDUCATIONAL ATTAINMENT, LABOR FORCE STATUS, SEX, NORTHERN REGION

หน่วยนับเป็นพัน : in Thousands

สถานภาพแรงงาน	รวม	ไม่มี การศึกษา	ต่ำกว่า ประถมศึกษา Less than Elementary	ประถมศึกษา Elementary	มัธยมศึกษาตอนต้น Lower Secondary	มัธยมศึกษาตอนปลาย Upper/Secondary Level					อื่นๆ	ไม่ทราบ	LABOR FORCE STATUS	
						อุดมศึกษา Higher Level								
						None	General/Academic	Vocational	Teacher Training	Academic				Higher Technical Education
ชาย	4,489.5	300.1	1,618.4	818.2	798.1	365.7	161.0	3.7	179.0	154.8	79.8	9.1	1.5	MALE
กำลังแรงงานรวม	3,616.2	217.7	1,357.6	729.2	506.0	308.3	113.3	2.1	163.2	138.9	72.4	9.0	1.4	Total Labor Force
1. กำลังแรงงานมีจุดจบ	3,612.4	216.9	1,356.7	728.8	505.6	304.1	113.2	2.1	163.2	138.9	72.4	9.0	1.4	1. Current labor force
1.1 ผู้มีงานทำ	3,566.3	216.3	1,348.9	720.1	495.7	301.4	109.6	2.1	153.0	136.7	72.1	9.0	1.4	1.1 Employed
- ทำงาน	3,543.2	215.7	1,336.9	714.4	493.1	300.2	109.4	2.0	152.6	136.3	72.1	9.0	1.4	- At work
- ไม่ทำงานแต่มีงานประจำ	23.1	0.6	11.9	5.7	2.6	1.2	0.2	0.1	0.5	0.4	-	-	-	- With job but not at work
1.2 ผู้ว่างงาน	46.1	0.6	7.8	8.7	10.0	2.7	3.6	-	10.2	2.2	0.3	-	-	1.2 Unemployed
- พยายามทำ	9.5	0.1	0.5	1.2	2.5	-	0.4	-	4.2	0.4	0.2	-	-	- Looking for work
- ไม่สามารถทำร่วมกับที่จะทำงาน	36.6	0.5	7.3	7.5	7.4	2.7	3.3	-	6.0	1.8	0.1	-	-	- Not looking/available for work
2. กำลังแรงงานที่ออกจากรายการ	3.8	0.8	1.0	0.4	0.4	1.2	0.0	-	-	-	-	-	-	2. Seasonally inactive labor force
ผู้ไม่อยู่ในกำลังแรงงาน	873.3	82.4	260.8	89.0	292.1	60.4	47.8	1.6	15.7	15.9	7.5	0.1	0.1	Persons not in Labor Force
1. ทำงานบ้าน	31.4	3.9	15.8	2.5	5.6	1.1	0.6	-	1.0	0.5	0.1	-	-	1. Household work
2. เรียนหนังสือ	398.0	-	0.4	60.6	243.6	43.1	38.8	-	2.2	9.4	-	-	-	2. Studies
3. ยึดอาชีพที่ไม่สามารถทำงานได้	387.5	77.6	235.7	17.2	28.6	11.3	4.2	1.2	5.4	3.0	3.4	-	0.1	3. Too young/old/incapable of work
4. อื่นๆ	56.4	0.9	8.8	8.7	14.3	4.9	4.3	0.4	7.1	3.0	4.0	-	-	4. Others
หญิง	4,728.3	579.7	1,827.4	748.7	673.2	349.4	100.8	3.3	206.4	134.4	96.5	7.8	0.9	FEMALE
กำลังแรงงานรวม	3,170.4	300.2	1,274.0	582.7	316.4	242.0	65.7	1.0	190.6	105.9	85.3	5.9	0.7	Total Labor Force
1. กำลังแรงงานมีจุดจบ	3,166.0	299.9	1,271.3	581.5	316.4	241.9	65.7	1.0	190.6	105.9	85.3	5.9	0.7	1. Current labor force
1.1 ผู้มีงานทำ	3,125.4	296.2	1,261.5	578.8	310.4	239.2	61.6	1.0	184.8	100.2	85.2	5.9	0.7	1.1 Employed
- ทำงาน	3,100.1	293.6	1,250.4	574.3	309.2	237.6	61.6	1.0	184.0	96.7	85.0	5.9	0.7	- At work
- ไม่ทำงานแต่มีงานประจำ	25.4	2.6	11.1	4.5	1.2	1.5	0.1	-	0.8	3.5	0.2	-	-	- With job but not at work
1.2 ผู้ว่างงาน	40.6	3.8	9.7	2.7	6.0	2.7	4.1	-	5.8	5.7	0.1	-	-	1.2 Unemployed
- พยายามทำ	8.5	0.5	0.9	0.4	1.6	0.3	0.2	-	1.4	3.3	-	-	-	- Looking for work
- ไม่สามารถทำร่วมกับที่จะทำงาน	32.1	3.3	8.8	2.3	4.4	2.5	3.9	-	4.5	2.4	0.1	-	-	- Not looking/available for work
2. กำลังแรงงานที่ออกจากรายการ	4.4	0.2	2.8	1.3	-	0.1	-	-	-	-	-	-	-	2. Seasonally inactive labor force
ผู้ไม่อยู่ในกำลังแรงงาน	1,557.9	279.6	553.4	165.9	356.8	107.4	35.1	2.3	15.8	28.5	11.2	1.9	0.2	Persons not in Labor Force
1. ทำงานบ้าน	660.3	89.5	282.0	88.1	102.0	56.6	7.5	0.4	9.8	17.4	5.2	1.9	-	1. Household work
2. เรียนหนังสือ	385.0	-	2.7	58.8	246.6	44.6	24.7	-	1.3	6.0	0.2	-	0.1	2. Studies
3. ยึดอาชีพที่ไม่สามารถทำงานได้	479.5	183.4	264.4	13.0	5.6	3.1	0.7	1.8	2.4	1.4	3.6	-	0.1	3. Too young/old/incapable of work
4. อื่นๆ	33.1	6.7	4.3	5.9	2.6	3.1	2.1	0.1	2.3	3.7	2.2	-	-	4. Others

1/ รวมอาชีพระยะสั้น 1/ Including Short Course Vocational

ตารางที่ 4 จำนวนผู้มีงานทำ จำแนกตามระดับการศึกษาที่สำเร็จ อาชีพ และเพศ ภาคเหนือ
TABLE 4 EMPLOYED PERSONS BY LEVEL OF EDUCATIONAL ATTAINMENT, OCCUPATION AND SEX , NORTHERN REGION

ไตรมาสที่ 3/2550 : Quarter 3/2007

หน่วยเป็นพัน : In Thousands

อาชีพ	รวม	ไม่มีการศึกษา	ต่ำกว่าประถมศึกษา	ประถมศึกษา	มัธยมศึกษาตอนปลาย				อุดมศึกษา			อื่น ๆ	ไม่ทราบ	OCCUPATION
					None	Elementary	Less than Elementary	Elementary	Lower Secondary	General/Academic	Vocational			
ยอดรวม	6,691.7	512.5	2,610.4	1,298.9	806.1	540.5	171.2	3.1	337.8	236.9	157.3	15.0	2.2	TOTAL
1. ผู้ปฏิบัติงานนายจ้างราชการระดับอาวุโสและผู้จัดการ	425.1	14.2	167.0	54.7	54.7	46.1	15.6	0.9	41.5	19.1	10.1	0.7	0.5	1. Legislators, senior officials and managers
2. ผู้ประกอบวิชาชีพด้านต่างๆ	237.6	-	1.7	0.9	5.6	2.1	1.9	-	77.6	36.2	111.4	0.2	-	2. Professionals
3. ผู้ประกอบวิชาชีพด้านเทคนิคหลากหลาย	168.1	0.6	12.5	3.6	15.7	15.1	14.8	0.1	60.0	36.9	8.4	0.3	-	3. Technicians and associate professionals
4. เสมียน	176.4	-	4.6	13.4	15.0	26.5	15.3	0.3	69.9	25.1	6.2	0.0	-	4. Clerks
5. พนักงานบริการและพนักงานในร้านค้าและตลาด	908.2	28.7	274.5	129.1	168.9	127.0	52.0	0.6	67.7	46.0	11.0	2.7	0.1	5. Service workers and shop and market sales workers
6. ผู้ปฏิบัติงานที่มีชื่อในด้านเกษตรและการประมง	2,956.4	321.1	1,478.6	676.1	263.5	150.7	23.4	0.0	9.3	26.9	4.5	1.5	0.9	6. Skilled agricultural and fishery workers
7. ผู้ปฏิบัติงานด้านความงามและการมีเชื้อและธุรกิจการที่เกี่ยวข้อง	701.2	30.0	252.9	162.8	112.1	70.8	28.2	1.1	8.0	30.8	2.6	1.3	0.6	7. Craft and related trades workers
8. ผู้ปฏิบัติงานโรงงานและเครื่องจักรและผู้ที่ปฏิบัติงานด้านการประกอบ	281.5	8.3	73.5	66.3	55.0	52.7	11.5	-	1.3	10.4	2.5	-	-	8. Plant and machine operators and assemblers
9. อาชีพขั้นพื้นฐานต่างๆ ในด้านการขายและการให้บริการ	837.2	109.6	345.2	191.9	115.6	49.6	8.5	0.1	2.4	5.5	0.6	8.2	0.1	9. Elementary occupations
10. คนงานซึ่งมิได้จำแนกไว้ในหมวดอื่น	-	-	-	-	-	-	-	-	-	-	-	-	-	10. Workers not classifiable by occupation

/ รวมอาชีพระยะสั้น / Including Short Course Vocational

ตารางที่ 4 จำนวนผู้มีงานทำ จำแนกตามระดับการศึกษาที่สำเร็จ อาชีพ และเพศ ภาคเหนือ

TABLE 4 EMPLOYED PERSONS BY LEVEL OF EDUCATIONAL ATTAINMENT, OCCUPATION AND SEX, NORTHERN REGION

ไตรมาสที่ 3:2550 : Quarter 3:2007

หน่วยเป็นพัน : In Thousands

อาชีพ	รวม	ไม่มี การศึกษา	ต่ำกว่า ประถมศึกษา	ประถม ศึกษา	มัธยมศึกษา ตอนต้น	มัธยมศึกษาตอนปลาย					อุดมศึกษา			อื่น ๆ /	ไม่ทราบ	OCCUPATION
						Upper Secondary Level					Higher Level					
						None	Elementary	Lower Secondary	General/Academic	Vocational	Teacher Training	Academic	Higher Technical Education			
ชาย	3,566.3	216.3	1,348.9	720.1	495.7	301.4	109.6	2.1	153.0	136.7	72.1	9.0	1.4	MALE		
1. ผู้มีวุฒิคุณนายน ข้าราชการระดับอาวุโสและผู้จัดการ	293.0	4.9	111.9	36.9	41.3	29.5	12.1	0.9	31.5	15.8	7.3	0.5	0.5	1. Legislators, senior officials and managers		
2. ผู้ประกอบวิชาชีพด้านต่าง ๆ	96.4	-	1.1	0.5	1.9	0.3	1.8	-	34.7	9.9	46.1	0.1	-	2. Professionals		
3. ผู้ประกอบวิชาชีพด้านเทคนิคสาขาต่าง ๆ และอาชีพที่เกี่ยวข้อง	87.6	0.2	6.9	0.7	9.1	9.1	11.1	0.1	25.9	20.1	4.4	0.1	-	3. Technicians and associate professionals		
4. เสมียน	51.6	-	2.4	4.5	5.7	9.5	4.2	-	14.8	8.5	1.9	-	-	4. Clerks		
5. พนักงานบริการและพนักงานในร้านค้าและตลาด	330.0	3.0	71.7	45.8	72.2	50.4	27.9	0.4	30.1	22.5	4.8	1.2	0.1	5. Service workers and shop and market sales workers		
6. ผู้ปฏิบัติงานที่มีฝีมือในด้านเกษตรและการประมง	1,645.9	145.3	793.5	374.4	182.7	96.7	18.6	0.0	7.9	21.6	3.5	0.8	0.9	6. Skilled agricultural and fishery workers		
7. ผู้ปฏิบัติงานด้านคมนาคมทางท้องที่และธุรกิจการค้าที่เกี่ยวข้อง	448.3	15.6	142.4	95.3	86.2	46.6	24.0	0.7	6.3	28.5	2.0	0.9	-	7. Craft and related trades workers		
8. ผู้ปฏิบัติการโรงงานและเครื่องจักรและผู้ปฏิบัติงานด้านประกอบ	199.6	3.9	54.3	54.4	36.9	32.7	7.2	-	0.7	7.6	1.7	-	-	8. Plant and machine operators and assemblers		
9. อาชีพพื้นฐานต่าง ๆ ในด้านการขายและการให้บริการ	414.0	43.5	164.6	107.6	59.7	26.6	2.8	0.1	1.2	2.1	0.4	5.5	-	9. Elementary occupations		
10. คนงานซึ่งมิได้จำแนกไว้ในหมวดอื่น	-	-	-	-	-	-	-	-	-	-	-	-	-	10. Workers not classifiable by occupation		
หญิง	3,125.4	296.2	1,261.5	578.8	310.4	239.2	61.6	1.0	184.8	100.2	85.2	5.9	0.7	FEMALE		
1. ผู้มีวุฒิคุณนายน ข้าราชการระดับอาวุโสและผู้จัดการ	132.1	9.3	55.1	17.8	13.4	16.6	3.5	-	10.0	3.3	2.8	0.3	-	1. Legislators, senior officials and managers		
2. ผู้ประกอบวิชาชีพด้านต่าง ๆ	141.3	-	0.6	0.4	3.7	1.8	0.1	-	43.0	26.4	65.3	0.2	-	2. Professionals		
3. ผู้ประกอบวิชาชีพด้านเทคนิคสาขาต่าง ๆ และอาชีพที่เกี่ยวข้อง	80.4	0.4	5.5	3.0	6.6	6.1	3.8	0.1	34.1	16.8	4.0	0.2	-	3. Technicians and associate professionals		
4. เสมียน	124.8	-	2.2	8.9	9.4	16.9	11.1	0.3	55.1	16.6	4.3	0.0	-	4. Clerks		
5. พนักงานบริการและพนักงานในร้านค้าและตลาด	578.2	25.7	202.8	83.3	96.6	76.6	24.1	0.2	37.6	23.4	6.3	1.5	0.0	5. Service workers and shop and market sales workers		
6. ผู้ปฏิบัติงานที่มีฝีมือในด้านเกษตรและการประมง	1,310.5	175.8	685.0	301.8	80.9	54.0	4.8	-	1.4	5.3	1.0	0.6	-	6. Skilled agricultural and fishery workers		
7. ผู้ปฏิบัติงานด้านคมนาคมทางท้องที่และธุรกิจการค้าที่เกี่ยวข้อง	252.9	14.4	110.5	67.5	25.9	24.2	4.2	0.5	1.7	2.4	0.6	0.4	0.6	7. Craft and related trades workers		
8. ผู้ปฏิบัติการโรงงานและเครื่องจักรและผู้ปฏิบัติงานด้านประกอบ	82.0	4.4	19.2	11.9	18.1	20.0	4.3	-	0.6	2.7	0.8	-	-	8. Plant and machine operators and assemblers		
9. อาชีพพื้นฐานต่าง ๆ ในด้านการขายและการให้บริการ	423.3	66.2	180.6	84.2	55.9	23.0	5.7	-	1.3	3.4	0.2	2.8	0.1	9. Elementary occupations		
10. คนงานซึ่งมิได้จำแนกไว้ในหมวดอื่น	-	-	-	-	-	-	-	-	-	-	-	-	-	10. Workers not classifiable by occupation		

รวมอาชีพระยะสั้น / Including Short-Course Vocational

ตารางที่ 5 จำนวนผู้มีงานทำ จัดตามระดับการศึกษาที่สำเร็จ อุตสาหกรรม และเพศ ภาคเหนือ
TABLE 5 EMPLOYED PERSONS BY LEVEL OF EDUCATIONAL ATTAINMENT, INDUSTRY AND SEX, NORTHERN REGION

หน่วยนับพัน : In Thousands

อุตสาหกรรม	รวม	ไม่มี การศึกษา	ต่ำกว่า ประถมศึกษา Less than Elementary	ประถมศึกษา Elementary	มัธยมศึกษา ตอนต้น Lower Secondary	มัธยมศึกษาตอนปลาย				อุดมศึกษา				ไม่รู้ แน่ชัด Others	รวม TOTAL	อุตสาหกรรม INDUSTRY	
						สามัญ		วิชาชีพ		สามัญ		วิชาชีพ					
						General/ Academic	Vocational	Teacher Training	Academic	Higher Technical Education	Higher Education	Teacher Training					
ยอดรวม	6,691.7	512.5	2,610.4	1,298.9	806.1	540.5	171.2	3.1	337.8	236.9	157.3	15.0	2.2	15.0	2.2	TOTAL	
1. เกษตรกรรม การค้าสัตว์และการป่าไม้	3,381.2	387.1	1,655.5	777.9	307.5	170.3	24.9	0.1	13.5	30.1	6.2	7.4	0.9	7.4	0.9	1. Agriculture, hunting and forestry	
2. การประมง	28.7	2.1	16.5	6.0	2.2	1.9	-	-	0.1	-	-	-	-	-	-	2. Fishing	
3. การทำเหมืองแร่ และเหมืองหิน	20.4	-	7.5	4.6	3.4	2.3	0.1	-	1.4	0.4	0.7	-	-	-	-	3. Mining and quarrying	
4. การผลิต	660.4	32.6	224.3	139.0	101.2	89.4	26.3	0.5	15.9	23.1	6.2	1.0	1.1	1.0	1.1	4. Manufacturing	
5. การไฟฟ้า ก๊าซ และการประปา	21.4	-	3.0	1.9	4.6	2.6	0.9	0.6	4.6	3.2	0.1	-	-	-	-	5. Electricity, gas and water supply	
6. การก่อสร้าง	380.9	22.3	161.3	96.1	53.9	22.4	8.1	0.8	9.5	5.5	0.5	0.5	-	0.5	-	6. Construction	
7. การขายส่ง การขายปลีก การซ่อมยานยนต์ รถจักรยานยนต์ ของใช้ส่วนบุคคล และของใช้ ในครัวเรือน	933.7	34.4	275.3	145.5	171.5	104.2	51.1	0.7	80.8	53.8	12.5	3.8	0.1	3.8	0.1	7. Wholesale and retail trade, repair of motor vehicles motorcycles and personal and household goods	
8. โรงแรมและภัตตาคาร	373.6	13.9	136.7	66.1	64.4	42.9	16.2	0.2	13.6	17.4	1.4	0.8	-	0.8	-	8. Hotel and restaurants	
9. การขนส่ง สถานีเก็บสินค้า และการคมนาคม	88.9	5.3	28.5	14.3	14.7	10.4	2.9	-	5.3	6.8	0.6	0.1	-	0.1	-	9. Transport, storage and communication	
10. การเป็นสื่อกลางทางการเงิน	41.8	0.1	1.4	1.8	1.1	2.2	0.7	-	25.7	6.6	2.1	-	-	-	-	10. Financial intermediation	
11. กิจการด้านอสังหาริมทรัพย์ การให้เช่า และกิจการรวมทางธุรกิจ	66.7	2.1	11.9	6.1	10.1	4.2	2.5	-	16.7	9.5	3.6	0.0	-	0.0	-	11. Real estate, renting and business activities	
12. การบริหารราชการ และการป้องกันประเทศ รวมทั้งการประกันสังคมภาคบังคับ	203.1	1.4	14.7	7.6	21.5	27.3	25.2	-	67.7	32.5	5.3	-	-	-	-	12. Public administration and defence, compulsory social security	
13. การศึกษา	213.8	0.4	12.0	6.1	13.6	8.9	0.4	0.1	51.4	6.2	114.3	0.3	-	0.3	-	13. Education	
14. งานด้านสุขภาพ และงานสังคมสงเคราะห์	134.5	0.9	14.5	5.9	10.4	29.3	5.4	-	25.2	39.5	2.9	0.6	-	0.6	-	14. Health and social work	
15. กิจการระดับบริการชุมชน สังคม และการบริการ ส่วนบุคคลอื่นๆ	114.4	6.4	35.0	17.4	20.1	20.5	6.3	0.1	6.3	1.5	0.8	-	-	-	-	15. Other community, social and personal service activity	
16. ธุรกิจไมตรีสัมพันธ์ส่วนบุคคล	27.9	3.7	12.3	2.6	5.9	1.8	0.3	-	0.2	0.8	-	0.3	0.1	0.3	0.1	16. Private households with employed persons	
17. องค์การระหว่างประเทศและองค์การต่างประเทศ อื่นๆ และสมาชิก	0.4	-	0.1	0.1	-	-	-	-	0.0	-	-	-	-	0.2	-	17. Extra-territorial organizations and bodies	
18. ไม่ทราบ	-	-	-	-	-	-	-	-	-	-	-	-	-	-	-	-	18. Unknown

1/ รวมอาชีพระยะสั้น 1/ Including Short Course Vocational

ตารางที่ 5 จำนวนผู้จ้างทำ งานตามระดับการศึกษาที่ถือ ขุดตามธรรมชาติและเพศ ภาคเหนือ
TABLE 5 EMPLOYED PERSONS BY LEVEL OF EDUCATIONAL ATTAINMENT, INDUSTRY AND SEX, NORTHERN REGION

อุตสาหกรรม Industry	รวม Total	ไม่มี การศึกษา None	ต่ำกว่า ประถมศึกษา Less than Elementary	ประถม ศึกษา Elementary	มัธยมศึกษา ตอนต้น Lower Secondary	มัธยมศึกษาตอนปลาย Upper Secondary Level				อุดมศึกษา Higher Level				อื่นๆ Others	ไม่ทราบ Unknown	อุตสาหกรรม Industry
						General/ Academic	Vocational	Teacher Training	Academic	Higher Technical Education	Teacher Training					
												General/ Academic	Vocational			
ชาย	3,566.3	216.3	1,348.9	720.1	495.7	301.4	109.6	2.1	153.0	136.7	72.1	9.0	1.4	MALE		
1. เกษตรกรรม การทำสวน และปศุสัตว์	1,887.0	171.3	887.4	440.2	208.9	114.1	20.0	0.0	10.7	24.6	3.7	5.2	0.9	1. Agriculture, hunting and forestry		
2. การประมง	20.1	1.0	12.1	4.4	2.2	0.5	-	-	-	-	-	-	-	2. Fishing		
3. การทำเหมืองแร่ และหิน	14.1	-	5.7	2.7	3.3	0.8	0.0	-	0.7	0.1	0.7	-	-	3. Mining and quarrying		
4. การผลิต	286.5	13.3	91.5	55.3	47.5	39.0	16.6	-	4.8	14.4	3.1	0.4	0.5	4. Manufacturing		
5. การไฟฟ้า ก๊าซ และการประปา	16.7	-	3.0	1.8	4.3	2.2	0.7	0.6	2.7	1.4	-	-	-	5. Electricity, gas and water supply		
6. การก่อสร้าง	310.9	11.4	134.8	78.7	48.6	19.3	7.3	0.6	4.1	5.2	0.4	0.5	-	6. Construction		
7. การขนส่ง การขายปลีก การซ่อมแซมยานยนต์ รถจักรยานยนต์ ของใช้ส่วนบุคคล และของใช้ในบ้าน	470.5	7.0	106.2	83.1	105.3	61.2	28.0	0.5	35.1	36.2	5.4	2.4	0.1	7. Wholesale and retail trade, repair of motor vehicles motorcycles and personal and household goods		
8. โรงแรมและภัตตาคาร	116.5	1.6	36.4	18.2	23.4	15.9	5.8	0.2	5.4	9.2	0.5	0.1	-	8. Hotel and restaurants		
9. การขนส่ง การบิน การเดินเรือ และการคมนาคม	73.1	5.1	24.2	12.8	12.0	9.3	2.8	-	2.1	4.4	0.6	0.1	-	9. Transport, storage and communication		
10. การเงิน การธนาคาร และการประกันภัย	20.0	-	0.4	0.4	0.9	0.7	0.5	-	11.7	4.4	1.1	-	-	10. Financial intermediation		
11. กิจกรรมด้านสุขภาพ การบริการสังคม และการบริการส่วนบุคคลอื่นๆ	32.3	0.8	6.1	1.8	4.3	2.5	1.1	-	7.1	6.8	1.7	-	-	11. Real estate, renting and business activities		
12. การบริหารราชการ และการเมือง	140.6	1.4	13.9	7.1	19.8	19.1	20.2	-	37.0	19.7	2.5	-	-	12. Public administration and defence, compulsory social security		
13. การศึกษา	101.3	0.2	9.3	2.4	6.5	1.7	0.3	0.1	24.5	4.8	51.5	0.1	-	13. Education		
14. งานด้านสุขภาพและงานสังคมสงเคราะห์	25.8	0.1	1.6	0.6	1.3	8.4	3.3	-	4.9	4.9	0.5	0.1	-	14. Health and social work		
15. กิจกรรมด้านบริการชุมชน สังคม และการบริการส่วนบุคคลอื่นๆ	49.6	2.8	15.9	10.4	7.4	6.7	3.1	0.1	2.2	0.7	0.3	-	-	15. Other community, social and personal service activity		
16. ธุรกิจไม่แสวงหาผลกำไร	1.3	0.5	0.3	0.3	0.1	0.1	-	-	-	-	-	-	-	16. Private households with employed persons		
17. องค์กรระหว่างประเทศและองค์กรต่างประเทศอื่นๆ และต่างชาติ	0.2	-	0.1	-	-	-	-	-	0.0	-	-	-	0.1	17. Extra-territorial organizations and bodies		
18. ไม่ทราบ	-	-	-	-	-	-	-	-	-	-	-	-	-	18. Unknown		
หญิง	3,125.4	296.2	1,261.5	578.8	310.4	239.2	61.6	1.0	184.8	100.2	85.2	5.9	0.7	FEMALE		
1. เกษตรกรรม การทำสวน และปศุสัตว์	1,494.3	215.8	768.2	337.7	98.6	56.2	4.9	0.1	2.8	5.5	2.5	2.1	-	1. Agriculture, hunting and forestry		
2. การประมง	8.7	1.1	4.4	1.6	0.1	1.4	-	-	0.1	-	-	-	-	2. Fishing		
3. การทำเหมืองแร่ และหิน	6.3	-	1.8	1.9	0.1	1.5	0.1	-	0.7	0.4	-	-	-	3. Mining and quarrying		
4. การผลิต	374.0	19.3	132.8	83.7	53.7	50.3	9.7	0.5	11.0	8.7	3.1	0.6	0.6	4. Manufacturing		
5. การไฟฟ้า ก๊าซ และการประปา	4.7	-	-	0.1	0.3	0.4	0.2	-	1.9	1.7	0.1	-	-	5. Electricity, gas and water supply		
6. การก่อสร้าง	70.1	10.9	26.5	17.4	5.3	3.2	0.8	0.2	5.5	0.3	0.1	-	-	6. Construction		
7. การขนส่ง การขายปลีก การซ่อมแซมยานยนต์ รถจักรยานยนต์ ของใช้ส่วนบุคคล และของใช้ในบ้าน	463.2	27.3	169.2	62.5	66.2	43.0	23.1	0.2	45.7	17.7	7.0	1.4	0.0	7. Wholesale and retail trade, repair of motor vehicles motorcycles and personal and household goods		
8. โรงแรมและภัตตาคาร	257.1	12.3	100.3	47.9	41.0	27.0	10.5	0.0	8.2	8.2	0.9	0.7	-	8. Hotel and restaurants		
9. การขนส่ง การบิน การเดินเรือ และการคมนาคม	15.8	0.2	4.3	1.6	2.7	1.1	0.1	-	3.2	2.4	0.1	-	-	9. Transport, storage and communication		
10. การเงิน การธนาคาร และการประกันภัย	21.8	0.1	1.0	1.4	0.2	1.6	0.2	-	14.1	2.2	1.0	-	-	10. Financial intermediation		
11. กิจกรรมด้านสุขภาพ การบริการสังคม และการบริการส่วนบุคคลอื่นๆ	34.4	1.3	5.8	4.2	5.8	1.7	1.4	-	9.6	2.7	1.9	0.0	-	11. Real estate, renting and business activities		
12. การบริหารราชการ และการเมือง	62.5	-	0.8	0.4	1.7	8.2	5.1	-	30.7	12.8	2.8	-	-	12. Public administration and defence, compulsory social security		
13. การศึกษา	112.4	0.2	2.7	3.7	7.1	7.2	0.2	0.1	26.9	1.5	62.9	0.2	-	13. Education		
14. งานด้านสุขภาพและงานสังคมสงเคราะห์	108.7	0.8	12.9	5.3	9.1	20.9	2.1	-	20.3	34.5	2.4	0.5	-	14. Health and social work		
15. กิจกรรมด้านบริการชุมชน สังคม และการบริการส่วนบุคคลอื่นๆ	64.8	3.6	19.2	7.0	12.7	13.7	3.2	-	4.0	0.8	0.5	-	-	15. Other community, social and personal service activity		
16. ธุรกิจไม่แสวงหาผลกำไร	26.6	3.2	12.0	2.3	5.8	1.7	0.3	-	0.2	0.8	-	0.3	0.1	16. Private households with employed persons		
17. องค์กรระหว่างประเทศและองค์กรต่างประเทศอื่นๆ และต่างชาติ	0.2	-	-	0.1	-	-	-	-	-	-	-	-	0.2	17. Extra-territorial organizations and bodies		
18. ไม่ทราบ	-	-	-	-	-	-	-	-	-	-	-	-	-	18. Unknown		

รวมค่าจ้างและเงิน / Including Short Course Vocational

ตารางที่ 6 จำนวนผู้จ้างทำ อันแนกตามสถานภาพทำงาน อาชีพ และเพศ ภาคเหนือ

TABLE 6 EMPLOYED PERSONS BY WORK STATUS, OCCUPATION AND SEX ,NORTHERN REGION

ไตรมาสที่ 3/2550 : Quarter 3/2007 หน่วยเป็นพัน : In Thousands

อาชีพ	สถานภาพทำงาน Work Status						TOTAL	OCCUPATION
	รวม	นายจ้าง	ลูกจ้างรัฐบาล	ลูกจ้างเอกชน	ทำงานส่วนตัว	ช่วยธุรกิจครอบครัว		
	Total	Employer	Government Employee	Private Employee	Own Account Worker	Unpaid Family Worker	Producers' Cooperatives	
ยอดรวม	6,691.7	214.4	605.0	1,883.6	2,334.2	1,645.6	8.9	TOTAL
1. ผู้ปฏิบัติกฎหมายข้าราชการระดับอาวุโสและผู้จัดการ	425.1	208.2	42.8	7.6	165.8	0.3	0.4	1. Legislators, senior officials and managers
2. ผู้ประกอบวิชาชีพด้านต่างๆ	237.6	-	183.4	49.5	4.0	0.6	0.2	2. Professionals
3. ผู้ประกอบวิชาชีพด้านเทคนิคสาขาต่างๆ และอาชีพที่เกี่ยวข้อง	168.1	-	85.0	62.3	19.7	1.1	-	3. Technicians and associate professionals
4. เสมียน	176.4	-	83.4	83.1	2.0	7.7	0.1	4. Clerks
5. พนักงานบริการและพนักงานในร้านค้าและตลาด	908.2	3.2	72.0	183.7	350.9	296.7	1.7	5. Service workers and shop and market sales workers
6. ผู้ปฏิบัติงานที่มีฝีมือในด้านการเกษตรและการประมง	2,956.4	1.4	26.6	178.8	1,518.1	1,230.3	1.2	6. Skilled agricultural and fishery workers
7. ผู้ปฏิบัติงานด้านความสามารถทางฝีมือและธุรกิจการค้าที่เกี่ยวข้อง	701.2	0.0	17.6	446.0	153.0	80.4	4.1	7. Craft and related trades workers
8. ผู้ปฏิบัติการโรงงานและเครื่องจักรและผู้ปฏิบัติงานด้านการประกอบ	281.5	0.2	25.5	195.6	54.9	4.3	1.0	8. Plant and machine operators and assemblers
9. อาชีพขั้นพื้นฐานต่างๆ ในด้านการขายและการให้บริการ	837.2	1.4	68.6	677.0	65.9	24.1	0.1	9. Elementary occupations
10. คนงานซึ่งมิได้จำแนกไว้ในหมวดอื่น	-	-	-	-	-	-	-	10. Workers not classifiable by occupation

ตารางที่ 6 จำนวนผู้จ้างทำ อันตามสถานภาพทำงาน อาชีพ และเพศ ภาคเหนือ
TABLE 6 EMPLOYED PERSONS BY WORK STATUS, OCCUPATION AND SEX, NORTHERN REGION

ไตรมาสที่ 3:2550 : Quarter 3:2007 หน่วยเป็นพัน : In Thousands

อาชีพ	สถานภาพการทำงาน Work Status						การรวมกลุ่ม Members of Producers' Cooperatives	OCCUPATION
	รวม	นายจ้าง Employer	ลูกจ้างรัฐบาล Government Employee	ลูกจ้างเอกชน Private Employee	ทำงานส่วนตัว Own Account Worker	ครอบครัว Unpaid Family Worker		
ชาย	3,566.3	161.4	336.1	994.2	1,532.3	540.0	2.2	MALE
1. ผู้ปฏิบัติงานนอก ข้าราชการระดับอาวุโส และผู้จัดการ	293.0	157.9	37.7	4.7	92.3	0.1	0.4	1. Legislators, senior officials and managers
2. ผู้ประกอบวิชาชีพด้านต่างๆ	96.4	-	76.2	16.7	3.1	0.4	-	2. Professionals
3. ผู้ประกอบวิชาชีพด้านเทคนิคสาขาต่างๆ และอาชีพที่เกี่ยวข้อง	87.6	-	52.7	25.0	9.6	0.4	-	3. Technicians and associate professionals
4. เสมียน	51.6	-	25.9	24.2	0.6	1.0	-	4. Clerks
5. พนักงานบริการและพนักงานในร้านค้า และตลาด	330.0	1.0	37.3	75.7	87.7	128.3	-	5. Service workers and shop and market sales workers
6. ผู้ปฏิบัติงานที่มีฝีมือในด้านเกษตร และการประมง	1,645.9	1.0	17.8	82.5	1,175.8	367.8	1.0	6. Skilled agricultural and fishery workers
7. ผู้ปฏิบัติงานด้านความสามารถที่มีมือ และธุรกิจการที่เกี่ยวข้อ	448.3	0.0	17.4	313.3	82.7	34.2	0.6	7. Craft and related trades workers
8. ผู้ปฏิบัติการ โรงงานและเครื่องจักร และผู้ปฏิบัติงานด้านการประกอบ	199.6	0.2	25.0	126.1	47.2	1.0	0.1	8. Plant and machine operators and assemblers
9. อาชีพขั้นพื้นฐานต่างๆ ในด้านการขาย และการให้บริการ	414.0	1.4	46.2	326.1	33.3	6.9	0.1	9. Elementary occupations
10. คนงานซึ่งมิได้จับเกณฑ์ในหมวดอื่น	-	-	-	-	-	-	-	10. Workers not classifiable by occupation
หญิง	3,125.4	53.0	268.9	889.4	801.9	1,105.6	6.7	FEMALE
1. ผู้ปฏิบัติงานนอก ข้าราชการระดับอาวุโส และผู้จัดการ	132.1	50.4	5.1	2.9	73.5	0.2	-	1. Legislators, senior officials and managers
2. ผู้ประกอบวิชาชีพด้านต่างๆ	141.3	-	107.2	32.8	0.9	0.2	0.2	2. Professionals
3. ผู้ประกอบวิชาชีพด้านเทคนิคสาขาต่างๆ และอาชีพที่เกี่ยวข้อง	80.4	-	32.3	37.4	10.1	0.7	-	3. Technicians and associate professionals
4. เสมียน	124.8	-	57.6	59.0	1.5	6.7	0.1	4. Clerks
5. พนักงานบริการและพนักงานในร้านค้า และตลาด	578.2	2.2	34.7	107.9	263.2	168.4	1.7	5. Service workers and shop and market sales workers
6. ผู้ปฏิบัติงานที่มีฝีมือในด้านเกษตร และการประมง	1,310.5	0.4	8.8	96.4	342.2	862.5	0.2	6. Skilled agricultural and fishery workers
7. ผู้ปฏิบัติงานด้านความสามารถที่มีมือ และธุรกิจการที่เกี่ยวข้อ	252.9	-	0.2	132.7	70.3	46.3	3.5	7. Craft and related trades workers
8. ผู้ปฏิบัติการ โรงงานและเครื่องจักร และผู้ปฏิบัติงานด้านการประกอบ	82.0	-	0.6	69.5	7.7	3.3	1.0	8. Plant and machine operators and assemblers
9. อาชีพขั้นพื้นฐานต่างๆ ในด้านการขาย และการให้บริการ	423.3	0.0	22.4	351.0	32.6	17.3	-	9. Elementary occupations
10. คนงานซึ่งมิได้จับเกณฑ์ในหมวดอื่น	-	-	-	-	-	-	-	10. Workers not classifiable by occupation

ตารางที่ 8 จำนวนผู้ปฏิบัติงาน อาชีพตามอาชีพ จำนวนชั่วโมงทำงานต่อสัปดาห์ การมีเวลาเหลือพอและต้องการทำงานเพิ่มขึ้น และเพศ ภาคเหนือ

TABLE 8 EMPLOYED PERSONS BY OCCUPATION, HOURS WORKED PER WEEK, AVAILABILITY FOR ADDITIONAL WORK AND SEX, NORTHERN REGION

ไตรมาสที่ 3/2550 : Quarter 3/2007

หน่วยเป็นพัน : In Thousands

จำนวนชั่วโมงทำงาน เพศ และ การมีเวลาเหลือพอ และต้องการทำงานเพิ่มขึ้น	อาชีพ Occupation											HOURS WORKED, SEX AND AVAILABILITY FOR ADDITIONAL WORK
	รวม ผู้บัญญัติกฎหมาย และ ผู้จัดการ Legislators & Managers	วิชาชีพ ด้านต่างๆ Professional	วิชาชีพ ด้านเทคนิค Technicians	เสมียน Clerks	พนักงาน บริการ Service Workers	ด้านการเกษตร และประมง Agricultural & Fishery	สามารถทำมีมือ Craft & related trades	ผู้ปฏิบัติงาน โรงงานเครื่องจักร Plant & Machine operators	อาชีพอื่น ฐานต่างๆ Elementary occupations	งานเสริม ได้แยกไป ในหมวดอื่น Not classifiable	TOTAL	
ยอดรวม	6,691.7	425.1	237.6	168.1	176.4	908.2	2,956.4	701.2	281.5	837.2	-	-
มี	203.3	2.5	1.1	4.8	0.0	3.9	87.9	35.1	7.0	61.1	-	Available
ไม่มี	6,488.5	422.6	236.6	163.3	176.4	904.3	2,868.6	666.2	274.5	776.1	-	Not available
มีงานประจำแต่ไม่ได้ทำงาน	48.5	4.2	0.8	4.0	0.4	8.6	15.0	7.2	3.0	5.3	-	With job not work
มี	11.3	0.2	0.1	3.2	-	0.1	2.9	2.0	1.4	1.4	-	Available
ไม่มี	37.2	3.9	0.7	0.8	0.4	8.5	12.1	5.2	1.6	3.9	-	Not available
1-9 ชั่วโมง	54.7	1.6	0.5	1.8	-	3.9	29.3	9.1	0.5	8.1	-	1-9 hours
มี	18.0	0.1	-	-	-	0.6	9.1	5.0	0.1	3.1	-	Available
ไม่มี	36.8	1.5	0.5	1.8	-	3.3	20.2	4.0	0.4	5.0	-	Not available
10-19 ชั่วโมง	212.4	5.9	3.6	2.6	1.7	14.0	120.0	21.6	7.4	35.6	-	10-19 hours
มี	40.8	-	0.3	0.1	0.0	0.5	19.9	4.1	2.7	13.2	-	Available
ไม่มี	171.6	5.9	3.3	2.4	1.7	13.5	100.1	17.5	4.7	22.4	-	Not available
20-29 ชั่วโมง	520.0	14.5	22.7	12.5	15.1	48.6	265.4	45.5	11.3	84.3	-	20-29 hours
มี	63.9	0.2	-	0.2	-	0.9	29.2	9.0	0.9	23.7	-	Available
ไม่มี	456.1	14.3	22.7	12.4	15.1	47.7	236.3	36.5	10.5	60.7	-	Not available
30-34 ชั่วโมง	295.6	8.1	7.5	1.8	3.4	20.3	165.9	28.5	9.4	50.8	-	30-34 hours
มี	22.2	0.2	0.6	0.1	-	0.2	9.5	5.8	0.5	5.5	-	Available
ไม่มี	273.4	8.0	6.9	1.7	3.4	20.1	156.4	22.7	8.9	45.4	-	Not available
35-39 ชั่วโมง	630.5	31.4	100.3	45.1	44.2	74.7	219.8	39.5	18.3	57.3	-	35-39 hours
มี	13.8	0.8	0.1	0.3	-	0.2	5.9	1.6	0.1	4.8	-	Available
ไม่มี	616.7	30.7	100.2	44.7	44.2	74.5	213.9	37.8	18.2	52.5	-	Not available
40-49 ชั่วโมง	2,183.1	105.3	78.6	62.0	67.4	251.2	965.5	282.3	94.7	276.3	-	40-49 hours
มี	30.3	-	-	0.9	-	1.2	10.6	7.5	1.4	8.7	-	Available
ไม่มี	2,152.8	105.3	78.6	61.0	67.4	250.0	954.9	274.8	93.3	267.5	-	Not available
50 ชั่วโมงขึ้นไป	2,746.9	254.1	23.7	38.4	44.2	486.8	1,175.5	267.7	137.0	319.5	-	50 hours and over
มี	3.0	1.0	0.0	-	-	0.2	0.8	0.1	-	0.8	-	Available
ไม่มี	2,743.8	253.1	23.7	38.4	44.2	486.6	1,174.7	267.6	137.0	318.6	-	Not available

ตารางที่ 8 จำนวนผู้จ้างทำ งานนอกสถานอาชีพ จำนวนชั่วโมงทำงานต่อสัปดาห์ การมีเวลาเหลือพอและต้องการทำงานเพิ่มขึ้น และเพศ ภาคเหนือ
TABLE 8 EMPLOYED PERSONS BY OCCUPATION, HOURS WORKED PER WEEK, AVAILABILITY FOR ADDITIONAL WORK AND SEX , NORTHERN REGION

ไตรมาสที่ 3/2550 : Quarter 3/2007

หน่วยเป็นพัน : in Thousands

จำนวนชั่วโมงทำงาน เพศ และ การมีเวลาเหลือพอ และต้องการทำงานเพิ่มขึ้น	อาชีพ Occupation										จำนวนชั่วโมง ทำงาน นอกสถาน อาชีพ Elementary occupations	จำนวนชั่วโมง ทำงาน นอกสถาน อาชีพ Not classifiable	HOURS WORKED, SEX AND AVAILABILITY FOR ADDITIONAL WORK
	รวม ผู้บัญญัติกฎหมาย และผู้จัดการ & Managers Total	นิติศาสตร์ ด้านต่างๆ Profes- sional	วิศวกร ด้านเทคนิค Technicians	เสมียน Clerks	พนักงาน บริการ Service Workers	เกษตรกรรม และประมง Agricultural & Fishery	ช่างเทคนิค ด้านช่าง Craft & related trades	ช่างเทคนิค ด้านเครื่องจักร Plant & Machine operators	ช่างเทคนิค ด้านช่าง Craft	ช่างเทคนิค ด้านช่าง & related trades			
ชาย	3,566.3	293.0	96.4	87.6	51.6	1,645.9	448.3	199.6	414.0	-	MALE		
มี	111.6	2.3	0.9	1.1	-	44.1	27.5	6.6	27.6	-	Available		
ไม่มี	3,454.7	290.7	95.4	86.6	51.6	1,601.8	420.8	193.0	386.3	-	Not available		
มีงานประจำแต่ไม่ได้ทำงาน	23.1	2.9	0.2	0.3	-	7.6	4.5	2.7	3.2	-	With job not work		
มี	5.2	0.2	0.1	-	-	1.1	1.6	1.4	0.8	-	Available		
ไม่มี	18.0	2.7	0.1	0.3	-	6.5	2.8	1.3	2.4	-	Not available		
1-9 ชั่วโมง	30.0	1.5	0.1	1.4	-	16.0	6.7	0.2	2.4	-	1-9 hours		
มี	12.6	-	-	-	-	6.3	4.8	0.1	1.1	-	Available		
ไม่มี	17.4	1.5	0.1	1.4	-	9.7	1.9	1.3	1.3	-	Not available		
10-19 ชั่วโมง	101.0	3.3	1.9	1.3	0.8	55.3	14.9	6.0	13.5	-	10-19 hours		
มี	17.6	-	0.2	-	-	8.7	1.9	2.7	3.8	-	Available		
ไม่มี	83.5	3.3	1.6	1.3	0.8	46.6	13.0	3.3	9.6	-	Not available		
20-29 ชั่วโมง	259.6	9.6	12.8	4.7	4.0	131.3	28.7	8.6	38.9	-	20-29 hours		
มี	36.5	0.2	0.1	0.0	-	16.5	7.3	0.9	11.5	-	Available		
ไม่มี	223.1	9.4	12.8	4.7	4.0	114.8	21.5	7.8	27.4	-	Not available		
30-34 ชั่วโมง	149.6	6.0	3.4	0.5	0.5	80.9	17.5	7.7	23.3	-	30-34 hours		
มี	12.3	0.2	0.6	0.1	-	4.3	4.4	0.1	2.6	-	Available		
ไม่มี	137.3	5.9	2.9	0.4	0.5	76.6	13.1	7.6	20.7	-	Not available		
35-39 ชั่วโมง	306.4	19.8	37.4	25.8	12.9	115.2	21.0	17.1	30.2	-	35-39 hours		
มี	5.0	0.8	0.1	0.3	-	1.7	-	0.1	2.1	-	Available		
ไม่มี	301.4	19.0	37.4	25.4	12.9	113.5	21.0	17.0	28.0	-	Not available		
40-49 ชั่วโมง	1,137.0	77.0	31.4	33.6	20.6	518.7	175.4	61.4	123.0	-	40-49 hours		
มี	20.6	-	-	0.7	-	5.6	7.4	1.4	4.9	-	Available		
ไม่มี	1,116.4	77.0	31.4	32.9	20.6	513.1	168.0	60.0	118.0	-	Not available		
50 ชั่วโมงขึ้นไป	1,559.6	172.9	9.2	20.2	12.8	188.4	179.5	95.9	179.6	-	50 hours and over		
มี	1.9	1.0	-	-	-	-	0.1	0.1	0.8	-	Available		
ไม่มี	1,557.6	171.9	9.2	20.2	12.8	188.3	179.4	95.9	178.8	-	Not available		
หญิง	3,125.4	132.1	141.3	80.4	124.8	1,310.5	252.9	82.0	423.3	-	FEMALE		
มี	91.7	0.1	0.2	3.7	0.0	43.7	7.5	0.5	33.5	-	Available		
ไม่มี	3,033.7	131.9	141.1	76.8	124.8	1,266.8	245.4	81.5	389.8	-	Not available		
มีงานประจำแต่ไม่ได้ทำงาน	25.4	1.3	0.6	3.8	0.4	7.5	2.7	0.3	2.1	-	With job not work		
มี	6.1	0.1	-	3.2	-	1.8	0.4	-	0.6	-	Available		
ไม่มี	19.2	1.2	0.6	0.6	0.4	5.6	2.4	0.3	1.5	-	Not available		
1-9 ชั่วโมง	24.7	0.1	0.5	0.4	-	13.3	2.3	0.3	5.7	-	1-9 hours		
มี	5.4	0.1	-	-	-	2.7	0.2	-	2.0	-	Available		
ไม่มี	19.4	-	0.5	0.4	-	10.6	2.1	0.3	3.7	-	Not available		
10-19 ชั่วโมง	111.4	2.6	1.8	1.3	0.9	64.8	6.7	1.4	22.1	-	10-19 hours		
มี	23.3	-	0.1	0.1	0.0	11.2	2.2	-	9.3	-	Available		
ไม่มี	88.2	2.6	1.6	1.1	0.9	53.5	4.5	1.4	12.8	-	Not available		
20-29 ชั่วโมง	260.4	4.9	9.9	7.8	11.1	134.1	16.8	2.7	45.5	-	20-29 hours		
มี	27.5	-	0.8	0.1	-	12.7	1.7	-	12.2	-	Available		
ไม่มี	232.9	4.9	9.9	7.7	11.1	121.4	15.1	2.7	33.3	-	Not available		
30-34 ชั่วโมง	146.0	2.1	4.0	1.4	2.9	85.0	10.9	1.8	27.6	-	30-34 hours		
มี	10.0	-	-	-	-	5.2	1.4	-	2.9	-	Available		
ไม่มี	136.1	2.1	4.0	1.4	2.9	79.8	9.5	1.3	24.7	-	Not available		
35-39 ชั่วโมง	324.2	11.7	62.9	19.3	31.3	104.6	18.5	1.2	27.2	-	35-39 hours		
มี	8.8	-	-	4.2	-	4.2	1.6	-	2.7	-	Available		
ไม่มี	315.4	11.7	62.9	19.3	31.3	100.4	16.9	1.2	24.5	-	Not available		
40-49 ชั่วโมง	1,046.1	28.2	47.2	28.3	46.8	446.8	106.8	33.3	153.3	-	40-49 hours		
มี	9.7	-	-	0.2	-	5.0	0.0	0.0	3.8	-	Available		
ไม่มี	1,036.4	28.2	47.2	28.1	46.8	441.8	106.8	33.3	149.5	-	Not available		
50 ชั่วโมงขึ้นไป	1,187.3	81.2	14.5	18.2	31.4	454.5	88.2	41.1	139.8	-	50 hours and over		
มี	1.1	-	0.0	-	-	0.8	0.0	-	0.0	-	Available		
ไม่มี	1,186.2	81.2	14.4	18.2	31.4	453.7	88.1	41.1	139.8	-	Not available		

ตารางที่ 9 จำนวนผู้มีงานทำ จำแนกตามอุตสาหกรรม จำนวนชั่วโมงทำงานต่อสัปดาห์ การมีเวลาเหลือพอและต้องการทำงานเพิ่มขึ้น และ เพศ ภาคเหนือ

TABLE 9 EMPLOYED PERSONS BY INDUSTRY, HOURS WORKED PER WEEK, AVAILABILITY FOR ADDITIONAL WORK AND SEX, NORTHERN REGION

ไตรมาสที่ 3/2550 : Quarter 3/2007

หน่วยเป็นพัน : in Thousands

จำนวนชั่วโมงทำงาน เพศ และ การมีเวลาเหลือพอ และต้องการทำงานเพิ่มขึ้น	อุตสาหกรรม Industry											HOURS WORKED, SEX AND AVAILABILITY FOR ADDITIONAL WORK
	รวม Total	เกษตรกรรม Agriculture	การประมง Fishing	เหมืองแร่ เหมืองหิน Mining & Quarrying	การผลิต Manufacturing	ไฟฟ้า ก๊าซ และประปา Electricity, Gas & Water supply	การก่อสร้าง Construction	การขายส่ง และค้าปลีก Wholesale & Retail trade	โรงแรม และภัตตาคาร Hotels & Restaurants	การขนส่ง Transport & Communi- cation	TOTAL	
ยอดรวม	6,691.7	3,381.2	28.7	20.4	660.4	21.4	380.9	933.7	373.6	88.9	88.9	Available
มี	203.3	123.3	6.0	0.1	14.3	-	23.5	12.9	5.6	2.1	2.1	Not available
ไม่มี	6,488.5	3,257.9	22.7	20.3	646.1	21.4	357.4	920.7	368.0	86.8	86.8	With job not work
มีงานประจำแต่ไม่ได้ทำงาน	48.5	18.8	0.3	0.1	4.9	0.2	5.5	6.1	5.2	0.5	0.5	Available
มี	11.3	2.8	0.3	0.1	1.5	-	1.7	1.1	0.3	0.1	0.1	Not available
ไม่มี	37.2	16.0	-	-	3.4	0.2	3.7	5.0	4.9	0.5	0.5	19 hours
1-9 ชั่วโมง	54.7	33.6	1.1	-	4.0	-	2.8	6.2	3.0	0.1	0.1	Available
มี	18.0	11.8	-	-	0.3	-	0.2	4.9	0.1	-	-	Not available
ไม่มี	36.8	21.8	1.1	-	3.7	-	2.5	1.3	2.9	0.1	0.1	1019 hours
10-19 ชั่วโมง	212.4	140.9	3.6	-	22.7	0.4	6.1	12.9	10.1	2.0	2.0	Available
มี	40.8	27.8	1.8	-	3.5	-	1.2	1.5	3.0	1.0	1.0	Not available
ไม่มี	171.6	113.1	1.8	-	19.2	0.4	4.9	11.4	7.1	1.0	1.0	2029 hours
20-29 ชั่วโมง	520.0	315.8	4.7	0.3	29.7	1.0	26.4	33.8	24.0	4.8	4.8	Available
มี	63.9	43.1	2.2	-	3.4	-	7.2	2.9	0.3	0.7	0.7	Not available
ไม่มี	456.1	272.8	2.5	0.3	26.3	1.0	19.2	30.9	23.7	4.1	4.1	3034 hours
30-34 ชั่วโมง	295.6	197.3	0.8	0.7	19.5	0.4	19.9	23.1	8.3	5.2	5.2	Available
มี	22.2	13.5	0.2	-	2.6	-	3.7	1.2	0.2	0.2	0.2	Not available
ไม่มี	273.4	183.8	0.6	0.7	16.9	0.4	16.2	21.9	8.2	5.0	5.0	3539 hours
35-39 ชั่วโมง	630.5	234.8	4.1	0.8	32.2	7.1	22.8	42.4	26.4	6.8	6.8	Available
มี	13.8	8.9	1.5	-	1.6	-	0.8	0.2	0.2	0.1	0.1	Not available
ไม่มี	616.7	226.0	2.6	0.8	30.6	7.1	22.0	42.2	26.3	6.7	6.7	4049 hours
40-49 ชั่วโมง	2,183.1	1,079.4	8.3	13.0	286.0	7.4	131.6	279.2	102.0	28.5	28.5	Available
มี	30.3	14.6	-	-	1.3	-	7.8	1.2	1.4	0.1	0.1	Not available
ไม่มี	2,152.8	1,064.8	8.3	13.0	284.6	7.4	123.8	278.0	100.5	28.5	28.5	50hours and over
50 ชั่วโมงขึ้นไป	2,746.9	1,360.5	5.9	5.5	261.5	5.0	165.8	530.0	194.6	41.0	41.0	Available
มี	3.0	0.8	-	-	0.0	-	0.9	-	0.1	-	-	Not available
ไม่มี	2,743.8	1,359.7	5.9	5.5	261.4	5.0	164.9	530.0	194.5	41.0	41.0	Not available

ตารางที่ 9 จำนวนผู้จ้างทำ อื่นนอกอุตสาหกรรม จำนวนชั่วโมงทำงานต่อสัปดาห์ การมีเวลาเหลือพอและต้องการทำงานเพิ่มขึ้น และเพศ ภาคเหนือ
 TABLE 9 EMPLOYED PERSONS BY INDUSTRY, HOURS WORKED PER WEEK, AVAILABILITY FOR ADDITIONAL WORK AND SEX, NORTHERN REGION

หน่วยนับ : in Thousands

จำนวนชั่วโมงทำงาน เพศ และ การมีเวลาเหลือพอ และต้องการทำงานเพิ่มขึ้น	รวม Total	อุตสาหกรรม Industry										การก่อสร้าง Construction	การขายปลีก & Retail trade	โรงแรม และภัตตาคาร & Restaurants	การขนส่ง Transport & Communi- cation	HOURS WORKED, SEX AND AVAILABILITY FOR ADDITIONAL WORK	
		เกษตรกรรม Agriculture	การประมง Fishing	เหมืองแร่ และหิน Mining & Quarrying	การผลิต Manufacturing	ไฟฟ้า ก๊าซ และประปา Electricity, Gas & Water supply	การก่อสร้าง Construction	การขายปลีก & Retail trade	โรงแรม และภัตตาคาร & Restaurants	การขนส่ง Transport & Communi- cation							
ชาย	3,566.3	1,887.0	20.1	14.1	286.5	16.7	310.9	470.5	116.5	73.1	MALE						
มี	111.6	58.5	4.6	0.1	7.3	-	21.4	7.7	1.2	2.1	Available						
ไม่มี	3,454.7	1,828.5	15.5	13.9	279.2	16.7	289.4	462.8	115.2	71.1	Not available						
มีงานประจำแต่ไม่ได้ทำงาน	23.1	10.9	0.2	0.1	1.5	0.2	3.6	4.0	0.8	0.4	With job not work						
1-9 ชั่วโมง	5.2	1.4	0.2	0.1	0.7	-	1.7	0.5	0.2	0.1	Available						
ไม่มี	18.0	9.5	-	-	0.8	0.2	2.2	3.1	0.6	0.4	Not available						
1-9 ชั่วโมง	30.0	17.3	1.0	-	1.8	-	0.8	5.0	1.4	0.1	Available						
ไม่มี	12.6	7.1	-	-	0.1	-	0.2	4.9	-	-	Not available						
10-19 ชั่วโมง	17.4	10.2	1.0	-	1.7	-	0.5	0.2	1.4	0.1	Not available						
ไม่มี	101.0	63.5	3.2	-	13.9	0.2	5.9	4.1	2.1	2.0	10-19 hours						
10-19 ชั่วโมง	17.6	11.0	1.6	-	2.3	-	1.2	-	1.0	1.0	Available						
ไม่มี	83.5	52.5	1.7	-	11.6	0.2	4.6	4.1	2.1	1.0	Not available						
20-29 ชั่วโมง	259.6	156.0	3.3	0.3	10.0	1.0	21.4	16.7	6.8	3.4	20-29 hours						
มี	36.5	22.7	1.8	-	1.7	-	5.2	1.2	0.0	0.7	Available						
ไม่มี	223.1	133.3	1.5	0.3	8.3	1.0	16.2	15.5	6.8	2.7	Not available						
30-34 ชั่วโมง	149.6	92.5	0.5	0.7	8.6	0.4	19.1	12.5	1.9	3.8	30-34 hours						
มี	12.3	5.7	0.2	-	1.2	-	3.6	0.7	0.1	0.2	Available						
ไม่มี	137.3	86.9	0.3	0.7	7.4	0.4	15.5	11.8	1.9	3.6	Not available						
35-39 ชั่วโมง	306.4	122.0	2.3	0.8	11.8	5.3	16.4	21.1	5.6	6.0	35-39 hours						
มี	5.0	2.9	0.8	-	-	-	0.8	0.1	-	0.1	Available						
ไม่มี	301.4	119.1	1.6	0.8	11.8	5.3	15.6	21.0	5.6	5.9	Not available						
40-49 ชั่วโมง	1,137.0	579.9	5.2	7.6	118.3	4.8	104.6	156.3	28.0	21.9	40-49 hours						
มี	20.6	7.8	-	-	1.3	-	7.8	0.4	0.9	0.1	Available						
ไม่มี	1,116.4	572.1	5.2	7.6	117.0	4.8	96.8	155.9	27.0	21.8	Not available						
50 ชั่วโมงขึ้นไป	1,559.6	845.0	4.3	4.7	120.7	4.9	138.8	251.2	70.0	35.6	50 hours and over						
มี	1.9	-	-	-	-	-	0.9	-	-	-	Available						
ไม่มี	1,557.6	845.0	4.3	4.7	120.7	4.9	137.9	251.2	70.0	35.6	Not available						
หญิง	3,125.4	1,494.3	8.7	6.3	374.0	4.7	70.1	463.2	257.1	15.8	FEMALE						
มี	91.7	64.8	1.4	-	7.0	-	2.1	5.2	4.3	-	Available						
ไม่มี	3,033.7	1,429.4	7.2	6.3	367.0	4.7	68.0	458.0	252.8	15.8	Not available						
มีงานประจำแต่ไม่ได้ทำงาน	25.4	8.0	0.1	-	3.4	-	1.5	2.5	4.4	0.1	With job not work						
1-9 ชั่วโมง	6.1	1.4	0.1	-	0.8	-	1.5	0.6	0.1	0.1	Available						
ไม่มี	19.2	6.5	-	-	2.7	-	2.0	1.9	4.3	0.1	Not available						
1-9 ชั่วโมง	24.7	16.3	0.1	-	2.2	-	2.0	1.1	1.7	-	1-9 hours						
มี	5.4	4.7	-	-	0.2	-	-	-	0.1	-	Available						
ไม่มี	19.4	11.6	0.1	-	2.0	-	2.0	1.1	1.6	-	Not available						
10-19 ชั่วโมง	111.4	77.4	0.4	-	8.8	0.2	0.3	8.8	8.0	-	10-19 hours						
มี	23.3	16.8	0.3	-	1.2	-	-	1.5	3.0	-	Available						
ไม่มี	88.2	60.7	0.1	-	7.7	0.2	0.3	7.3	5.0	-	Not available						
20-29 ชั่วโมง	260.4	159.9	1.4	0.1	19.7	-	5.0	17.1	17.2	1.4	20-29 hours						
มี	27.5	20.4	0.4	-	1.7	-	2.0	1.7	0.3	-	Available						
ไม่มี	232.9	139.4	1.0	0.1	18.0	-	3.0	15.4	16.9	1.4	Not available						
30-34 ชั่วโมง	146.0	104.8	0.3	-	11.0	0.0	0.8	10.6	6.4	1.4	30-34 hours						
มี	10.0	7.9	-	-	1.4	-	0.1	0.5	0.1	-	Available						
ไม่มี	136.1	96.9	0.3	-	9.5	0.0	0.7	10.1	6.3	1.4	Not available						
35-39 ชั่วโมง	324.2	112.9	1.8	-	20.5	1.8	6.4	21.3	20.9	0.8	35-39 hours						
มี	8.8	6.0	0.7	-	1.6	-	-	0.1	0.2	-	Available						
ไม่มี	315.4	106.9	1.1	1.8	18.8	1.8	6.4	21.2	20.7	0.8	Not available						
40-49 ชั่วโมง	1,046.1	499.5	3.0	5.5	167.7	2.6	27.1	122.9	74.0	6.6	40-49 hours						
มี	9.7	6.8	-	-	0.1	-	0.0	0.8	0.5	-	Available						
ไม่มี	1,036.4	492.7	3.0	5.5	167.6	2.6	27.0	122.1	73.5	6.6	Not available						
50 ชั่วโมงขึ้นไป	1,187.3	515.5	1.6	0.8	140.7	0.1	27.0	278.8	124.6	5.4	50 hours and over						
มี	1.1	0.8	-	-	0.0	-	0.0	-	0.1	-	Available						
ไม่มี	1,186.2	514.7	1.6	0.8	140.7	0.1	27.0	278.8	124.5	5.4	Not available						

ตารางที่ 9 จำนวนผู้จ้างทำ อื่นนอกอุตสาหกรรม จำนวนชั่วโมงทำงานต่อสัปดาห์ การมีเวลาเหลือพอและต้องการทำงานเพิ่มขึ้นและเพศ ภาคเหนือ (ต่อ)
 TABLE 9 EMPLOYED PERSONS BY INDUSTRY, HOURS WORKED PER WEEK, AVAILABILITY FOR ADDITIONAL WORK AND SEX, NORTHERN REGION (Contd.)

หน่วยเป็นพัน : In Thousands

จำนวนชั่วโมงทำงาน เพศ และ การมีเวลาเหลือพอ และต้องการทำงานเพิ่มขึ้น	อุตสาหกรรม (ต่อ) Industry (Contd.)										HOURS WORKED, SEX AND AVAILABILITY FOR ADDITIONAL WORK
	สื่อกลาง ทางการเงิน Financial intermediation	อสังหาริมทรัพย์ และเช่า Real estate & Renting	บริหารราชการ และป้องกันประเทศ Public adminis- tration & Defence	การศึกษา Education	ด้านสุขภาพและ สังคมสงเคราะห์ Health & Social work	บริการ ชุมชน สังคม Other community & Social	ทั้งซึ่งในครัว- เรือนส่วนบุคคล Private households with employed persons	องค์กร ระหว่างประเทศ Extra-territorial organizations	ไม่ทราบ Unknown		
ชาย	20.0	32.3	140.6	101.3	25.8	49.6	1.3	0.2	-	MALE	
มี	-	1.5	4.1	0.5	-	-	0.1	-	-	Available	
ไม่มี	20.0	30.7	138.2	100.8	25.8	45.5	1.2	0.2	-	Not available	
มีงานประจำแต่ไม่ได้ทำงาน	-	0.1	0.9	-	-	0.5	-	-	-	With job not work	
มี	-	-	-	-	-	0.1	-	-	-	Available	
ไม่มี	-	0.1	0.9	-	-	0.3	-	-	-	Not available	
1-9 ชั่วโมง	-	1.5	0.2	0.1	-	0.9	0.1	-	-	1-9 hours	
มี	-	-	-	-	-	0.3	-	-	-	Available	
ไม่มี	-	1.5	0.2	0.1	-	0.6	0.1	-	-	Not available	
10-19 ชั่วโมง	-	0.2	1.2	2.0	0.1	3.0	-	-	-	10-19 hours	
มี	-	-	-	0.2	-	0.3	-	-	-	Available	
ไม่มี	-	0.2	1.2	1.7	0.1	2.7	-	-	-	Not available	
20-29 ชั่วโมง	0.4	2.4	14.5	15.2	3.1	5.0	-	-	-	20-29 hours	
มี	-	0.2	-	0.2	-	2.8	-	-	-	Available	
ไม่มี	0.4	2.2	14.5	15.1	3.1	2.2	-	-	-	Not available	
30-34 ชั่วโมง	0.6	1.1	1.8	2.7	0.1	3.4	-	-	-	30-34 hours	
มี	-	0.1	-	-	-	0.6	-	-	-	Available	
ไม่มี	0.6	1.1	1.8	2.7	0.1	2.8	-	-	-	Not available	
35-39 ชั่วโมง	2.8	4.9	60.5	33.3	9.5	4.2	0.1	-	-	35-39 hours	
มี	-	0.3	0.1	-	-	-	0.1	-	-	Available	
ไม่มี	2.8	4.9	60.2	33.2	9.5	4.2	0.0	-	-	Not available	
40-49 ชั่วโมง	8.7	7.6	34.8	39.6	6.9	12.6	0.3	-	-	40-49 hours	
มี	-	1.2	1.2	0.1	-	-	-	-	-	Available	
ไม่มี	8.7	6.4	33.6	39.5	6.9	12.6	0.3	-	-	Not available	
50 ชั่วโมงขึ้นไป	7.6	14.4	26.8	8.5	6.2	20.1	0.8	-	-	50 hours and over	
มี	-	0.1	1.0	-	-	-	-	-	-	Available	
ไม่มี	7.6	14.3	25.8	8.5	6.2	20.1	0.8	-	-	Not available	
หญิง	21.8	34.4	62.5	112.4	108.7	64.8	26.6	0.2	FEMALE		
มี	0.0	0.3	3.2	0.1	0.3	2.9	-	-	-	Available	
ไม่มี	21.8	34.2	59.2	112.3	108.4	61.9	26.6	0.2	-	Not available	
มีงานประจำแต่ไม่ได้ทำงาน	-	-	3.5	0.1	1.3	0.6	-	-	-	With job not work	
มี	-	-	3.2	0.1	0.1	0.6	-	-	-	Available	
ไม่มี	-	-	0.3	0.1	1.3	0.6	-	-	-	Not available	
1-9 ชั่วโมง	-	-	0.1	0.3	0.4	0.6	-	-	-	1-9 hours	
มี	-	-	0.1	-	-	0.3	-	-	-	Available	
ไม่มี	-	-	0.1	0.3	0.4	0.6	-	-	-	Not available	
10-19 ชั่วโมง	0.2	0.1	0.5	1.3	1.4	2.7	1.3	-	-	10-19 hours	
มี	-	-	-	0.3	-	0.3	-	-	-	Available	
ไม่มี	0.2	0.1	0.5	1.3	1.4	2.7	1.3	-	-	Not available	
20-29 ชั่วโมง	1.7	0.9	8.4	9.3	11.6	5.7	1.3	-	-	20-29 hours	
มี	0.0	0.3	-	-	-	0.6	-	-	-	Available	
ไม่มี	1.7	0.6	8.4	9.3	11.5	5.1	1.3	-	-	Not available	
30-34 ชั่วโมง	0.2	0.7	0.1	3.6	2.3	2.9	1.1	-	-	30-34 hours	
มี	-	-	-	-	-	-	-	-	-	Available	
ไม่มี	0.2	0.7	0.1	3.6	2.3	2.9	1.1	-	-	Not available	
35-39 ชั่วโมง	2.5	7.6	33.9	54.3	31.7	6.7	1.1	-	-	35-39 hours	
มี	-	-	-	-	-	0.2	-	-	-	Available	
ไม่มี	2.5	7.6	33.9	54.3	31.7	6.5	1.1	-	-	Not available	
40-49 ชั่วโมง	14.9	13.2	14.1	37.6	35.8	15.1	6.2	-	-	40-49 hours	
มี	-	-	-	-	0.1	1.4	-	-	-	Available	
ไม่มี	14.9	13.2	14.1	37.6	35.7	13.7	6.2	-	-	Not available	
50 ชั่วโมงขึ้นไป	2.4	12.0	2.1	5.9	24.3	30.5	15.5	-	-	50 hours and over	
มี	-	-	-	0.0	-	0.0	-	-	-	Available	
ไม่มี	2.4	12.0	2.1	5.9	24.3	30.5	15.5	-	-	Not available	

ตารางที่ 10 จำนวนผู้มีงานทำ จำแนกตามสถานภาพการทำงาน จำนวนชั่วโมงทำงานต่อสัปดาห์ การมีเวลาเหลือพอและต้องการทำงานเพิ่มขึ้น และเพศ ภาคเหนือ

TABLE 10 EMPLOYED PERSONS BY WORK STATUS, HOURS WORKED PER WEEK, AVAILABILITY FOR ADDITIONAL WORK AND SEX, NORTHERN REGION

ไตรมาสที่ 3/2550 : Quarter 3/2007

หน่วยเป็นพัน : In Thousands

จำนวนชั่วโมงทำงาน เพศ และ การมีเวลาเหลือพอ และต้องการทำงานเพิ่มขึ้น	สถานภาพการทำงาน Work Status										รวม Total	จำนวนกลุ่ม Members of Producers' Cooperatives	HOURS WORKED, SEX AND AVAILABILITY FOR ADDITIONAL WORK
	นายจ้าง Employer	ลูกจ้างรัฐบาล Government Employee	ลูกจ้างเอกชน Private Employee	ทำงานส่วนตัว Own Account Worker	ช่วยธุรกิจ ครอบครัว Unpaid Family Worker	เกษตรกร Members of Producers'							
ยอดรวม	214.4	605.0	1,883.6	2,334.2	1,645.6	8.9	8.9	TOTAL					
มี	1.3	8.6	106.4	57.1	29.6	0.3	0.3	Available					
ไม่มี	213.1	596.4	1,777.2	2,277.1	1,616.0	8.6	8.6	Not available					
มีงานประจำแต่ไม่ได้อำนาจ	3.8	6.1	10.1	23.7	4.5	0.3	0.3	With job not work					
มี	0.2	3.2	2.6	4.6	0.7	-	-	Available					
ไม่มี	3.6	2.9	7.4	19.2	3.8	0.3	0.3	Not available					
1-9 ชั่วโมง	0.8	0.8	10.2	24.8	17.1	1.1	1.1	1-9 hours					
มี	-	0.1	5.0	8.0	4.9	-	-	Available					
ไม่มี	0.8	0.7	5.2	16.8	12.2	1.1	1.1	Not available					
10-19 ชั่วโมง	4.3	6.0	52.3	92.3	56.6	1.0	1.0	10-19 hours					
มี	-	0.1	19.5	16.6	4.7	-	-	Available					
ไม่มี	4.3	5.9	32.7	75.8	51.9	1.0	1.0	Not available					
20-29 ชั่วโมง	6.7	68.8	133.2	195.3	115.4	0.6	0.6	20-29 hours					
มี	0.2	1.6	39.1	14.9	7.8	0.3	0.3	Available					
ไม่มี	6.4	67.2	94.1	180.4	107.6	0.4	0.4	Not available					
30-34 ชั่วโมง	5.6	11.3	83.2	104.6	90.5	0.4	0.4	30-34 hours					
มี	0.2	-	11.5	4.2	6.3	-	-	Available					
ไม่มี	5.5	11.3	71.7	100.4	84.1	0.4	0.4	Not available					
35-39 ชั่วโมง	8.4	260.1	75.6	173.6	112.1	0.8	0.8	35-39 hours					
มี	0.8	0.4	7.5	2.7	2.4	-	-	Available					
ไม่มี	7.7	259.7	68.0	170.9	109.7	0.8	0.8	Not available					
40-49 ชั่วโมง	60.0	181.0	740.5	648.5	551.8	1.4	1.4	40-49 hours					
มี	-	2.2	19.9	5.3	2.8	0.0	0.0	Available					
ไม่มี	60.0	178.8	720.6	643.2	549.0	1.3	1.3	Not available					
50 ชั่วโมงขึ้นไป	124.8	71.1	778.6	1,071.4	697.6	3.4	3.4	50 hours and over					
มี	-	1.0	1.2	0.8	-	-	-	Available					
ไม่มี	124.8	70.0	777.5	1,070.6	697.6	3.4	3.4	Not available					

ตารางที่ 10 จำนวนผู้จ้างทำ อัตรานานสถานภาพการทำงาน จำนวนชั่วโมงทำงานต่อสัปดาห์ การมีเวลาเหลือและต้องการทำงานเพิ่มขึ้น และเพศ ภาคเหนือ
 TABLE 10 EMPLOYED PERSONS BY WORK STATUS, HOURS WORKED PER WEEK, AVAILABILITY FOR ADDITIONAL WORK AND SEX, NORTHERN REGION

ไตรมาสที่ 3:2550 : Quarter 3:2007

หน่วยเป็นพัน : In Thousands

จำนวนผู้จ้างทำ เพศและ การมีเวลาเหลือ และต้องการทำงานเพิ่มขึ้น	สถานภาพการทำงาน Work Status							การรวมกลุ่ม Members of Producers' Cooperatives	HOURS WORKED, SEX AND AVAILABILITY FOR ADDITIONAL WORK
	รวม Total	นายจ้าง Employer	รัฐ Government Employee	ส่วนตัว Private Employee	บัญชี Own Account Worker	ครอบครัว Unpaid Family Worker	เกษตรกร Members of Producers' Cooperatives		
ชาย	3,566.3	1,614	336.1	994.2	1,532.3	540.0	2.2	MALE	
มี	111.6	1.3	5.2	54.9	38.9	11.3	-	Available	
ไม่มี	3,454.7	1,601	330.9	939.3	1,493.5	528.7	2.2	Not available	
มีเวลาว่างแต่ไม่ได้ทำงาน	23.1	2.6	1.4	6.9	12.0	0.1	-	With job not work	
มี	5.2	0.1	0.2	2.3	2.6	-	-	Available	
ไม่มี	18.0	2.5	1.4	4.6	9.4	0.1	-	Not available	
1-9 ชั่วโมง	30.0	0.8	0.7	4.0	16.8	6.8	1.0	1-9 hours	
มี	12.6	-	-	1.8	7.3	3.5	-	Available	
ไม่มี	17.4	0.8	0.7	2.2	9.5	3.3	1.0	Not available	
10-19 ชั่วโมง	101.0	2.2	3.2	23.9	54.1	17.7	-	10-19 hours	
มี	17.6	-	-	7.8	9.0	0.8	-	Available	
ไม่มี	83.5	2.2	3.2	16.1	45.1	16.9	-	Not available	
20-29 ชั่วโมง	259.6	3.6	39.7	67.6	120.2	28.5	-	20-29 hours	
มี	36.5	0.2	1.6	20.2	10.5	4.0	-	Available	
ไม่มี	223.1	3.4	38.1	47.4	109.7	24.5	-	Not available	
30-34 ชั่วโมง	149.6	3.7	6.2	42.4	68.7	28.4	0.2	30-34 hours	
มี	12.3	0.2	-	6.3	3.1	2.8	-	Available	
ไม่มี	137.3	3.6	6.2	36.1	65.6	25.6	0.2	Not available	
35-39 ชั่วโมง	306.4	4.3	13.1	31.1	101.9	38.0	-	35-39 hours	
มี	5.0	0.8	0.4	2.1	1.7	-	-	Available	
ไม่มี	301.4	3.5	13.0	28.9	100.2	38.0	-	Not available	
40-49 ชั่วโมง	1,137.0	48.2	100.9	373.7	435.4	178.3	0.6	40-49 hours	
มี	20.6	-	2.2	13.5	4.7	0.2	-	Available	
ไม่มี	1,116.4	48.2	98.7	360.1	430.8	178.1	0.6	Not available	
50 ชั่วโมงขึ้นไป	1,559.6	96.1	52.9	444.7	723.2	242.3	0.5	50 hours and over	
มี	1.9	-	1.0	0.9	-	-	-	Available	
ไม่มี	1,557.6	96.1	51.9	443.7	723.2	242.3	0.5	Not available	
หญิง	3,125.4	55.0	268.9	899.4	801.9	1,105.6	6.7	FEMALE	
มี	91.7	-	3.4	51.5	18.2	18.3	0.3	Available	
ไม่มี	3,033.7	55.0	265.5	837.9	783.7	1,087.2	6.4	Not available	
มีเวลาว่างแต่ไม่ได้ทำงาน	25.4	1.2	4.6	3.1	11.7	4.4	0.3	With job not work	
มี	6.1	-	3.2	0.3	2.0	0.7	-	Available	
ไม่มี	19.2	1.2	1.5	2.8	9.8	3.7	-	Not available	
1-9 ชั่วโมง	24.7	-	0.1	6.2	8.0	10.3	0.3	1-9 hours	
มี	5.4	-	0.1	3.2	0.7	1.4	-	Available	
ไม่มี	19.4	-	0.0	3.0	7.3	8.9	0.2	Not available	
10-19 ชั่วโมง	111.4	2.1	2.8	28.4	38.2	38.9	1.0	10-19 hours	
มี	23.3	-	0.1	11.7	7.6	3.9	-	Available	
ไม่มี	88.2	2.1	2.7	16.7	30.6	35.1	1.0	Not available	
20-29 ชั่วโมง	260.4	3.1	29.1	65.6	75.1	87.0	0.6	20-29 hours	
มี	27.5	-	0.0	19.0	4.4	3.8	-	Available	
ไม่มี	232.9	3.1	29.1	46.6	70.7	83.1	0.4	Not available	
30-34 ชั่วโมง	1,460.0	1.9	5.1	40.9	35.9	62.1	0.2	30-34 hours	
มี	10.0	-	-	5.3	3.5	2.4	-	Available	
ไม่มี	136.1	1.9	5.1	35.6	34.8	58.6	0.2	Not available	
35-39 ชั่วโมง	324.2	4.1	12.9	44.5	71.6	74.1	0.8	35-39 hours	
มี	8.8	-	-	5.4	1.0	2.4	-	Available	
ไม่มี	315.4	4.1	12.9	39.1	70.7	71.6	0.8	Not available	
40-49 ชั่วโมง	1,046.1	11.8	80.1	366.8	213.1	373.5	0.8	40-49 hours	
มี	9.7	-	-	6.4	0.7	2.6	0.0	Available	
ไม่มี	1,036.4	11.8	80.1	360.4	212.4	370.9	0.8	Not available	
50 ชั่วโมงขึ้นไป	1,187.3	28.7	18.2	334.0	348.3	455.3	2.9	50 hours and over	
มี	1.1	-	0.0	0.2	0.8	-	-	Available	
ไม่มี	1,186.2	28.7	18.1	333.7	347.4	455.3	2.9	Not available	

ตารางที่ 11 จำนวนผู้มีงานทำ จำนวนชั่วโมงทำงานต่อสัปดาห์ การมีเวลาเหลือพอและต้องการทำงานเพิ่มขึ้น และเพศ ภาคเหนือ

TABLE 11 EMPLOYED PERSONS BY AGE GROUP, HOURS WORKED PER WEEK, AVAILABILITY FOR ADDITIONAL WORK AND SEX, NORTHERN REGION

ไตรมาสที่ 3/2550 : Quarter 3/2007

หน่วยเป็นพัน : In Thousands

จำนวนชั่วโมงทำงาน เพศ และ การมีเวลาเหลือพอ และต้องการทำงานเพิ่มขึ้น	รวม						HOURS WORKED, SEX AND AVAILABILITY FOR ADDITIONAL WORK			
	15-19	20-24	25-29	30-34	35-39	40-49		50-59	>= 60	
ยอดรวม	6,691.7	223.5	598.4	693.1	684.7	808.6	1,842.0	1,233.5	607.9	TOTAL
มี	203.3	12.9	28.7	20.0	24.7	23.7	58.8	25.1	9.3	Available
ไม่มี	6,488.5	210.6	569.7	673.1	660.0	784.9	1,783.2	1,208.4	598.6	Not available
มีงานประจำแต่ไม่ได้ทำงาน	48.5	2.2	3.8	1.6	2.2	5.7	16.6	10.0	6.4	With job not work
มี	11.3	0.6	3.3	1.2	1.0	1.4	2.0	1.1	0.8	Available
ไม่มี	37.2	1.6	0.5	0.4	1.2	4.3	14.6	8.9	5.6	Not available
1-9 ชั่วโมง	54.7	5.1	9.1	2.0	2.7	5.2	11.6	8.5	10.6	1-9 hours
มี	18.0	1.5	6.6	0.1	1.5	1.2	5.3	1.0	0.7	Available
ไม่มี	36.8	3.6	2.4	1.9	1.2	4.0	6.3	7.5	9.9	Not available
10-19 ชั่วโมง	212.4	14.0	14.5	14.1	16.2	19.8	46.8	43.7	43.4	10-19 hours
มี	40.8	4.1	4.6	6.8	4.3	5.1	8.9	5.1	2.0	Available
ไม่มี	171.6	9.9	9.9	7.3	11.9	14.8	37.9	38.7	41.4	Not available
20-29 ชั่วโมง	520.0	17.4	23.1	47.5	49.1	57.5	136.0	116.6	72.8	20-29 hours
มี	63.9	4.0	4.6	6.0	9.5	8.8	19.6	8.6	2.9	Available
ไม่มี	456.1	13.5	18.5	41.5	39.6	48.7	116.4	108.0	69.9	Not available
30-34 ชั่วโมง	295.6	9.9	20.5	27.6	34.1	35.7	73.7	65.0	29.2	30-34 hours
มี	22.2	0.9	0.2	1.9	4.8	3.1	6.4	3.1	1.9	Available
ไม่มี	273.4	9.0	20.3	25.6	29.3	32.7	67.3	61.9	27.3	Not available
35-39 ชั่วโมง	630.5	8.0	53.3	72.7	60.6	65.2	184.6	128.8	57.3	35-39 hours
มี	13.8	0.6	3.9	1.8	0.1	2.0	3.3	1.9	0.3	Available
ไม่มี	616.7	7.4	49.5	70.9	60.5	63.3	181.4	126.9	57.0	Not available
40-49 ชั่วโมง	2,183.1	72.4	229.0	243.2	235.9	285.4	573.2	371.2	173.0	40-49 hours
มี	30.3	1.3	5.6	1.9	3.5	2.2	11.6	4.1	0.0	Available
ไม่มี	2,152.8	71.1	223.4	241.2	232.4	283.1	561.6	367.1	172.9	Not available
50 ชั่วโมงขึ้นไป	2,746.9	94.6	245.3	284.6	284.0	334.0	799.6	489.5	215.3	50 hours and over
มี	3.0	-	-	0.3	0.0	-	1.8	0.2	0.8	Available
ไม่มี	2,743.8	94.6	245.3	284.3	284.0	334.0	797.8	489.4	214.5	Not available

ตารางที่ 11 จำนวนผู้จ้างทำ งานตามกลุ่มอายุ จำนวนชั่วโมงทำงานต่อสัปดาห์ การมีงานเลือกและต้องการทำงานเพิ่มขึ้น และเพศ ภาคเหนือ
TABLE 11 EMPLOYED PERSONS BY AGE GROUP, HOURS WORKED PER WEEK, AVAILABILITY FOR ADDITIONAL WORK AND SEX, NORTHERN REGION

ไตรมาสที่ 3:2550 : Quarter 3:2007 หน่วยนับพัน : in Thousands

จำนวนชั่วโมงทำงาน เพศและ การมีงานเลือก และต้องการทำงานเพิ่มขึ้น	กลุ่มอายุ Age Group							HOURS WORKED, SEX AND AVAILABILITY FOR ADDITIONAL WORK		
	รวม Total	15-19	20-24	25-29	30-34	35-39	40-49	50-59	>=60	MALE
ชาย	3,566.3	134.7	328.2	372.5	367.3	404.1	927.7	663.4	368.5	
มี	111.6	5.8	16.7	9.7	12.2	12.6	33.0	15.9	5.7	Available
ไม่มี	3,454.7	128.9	311.5	362.8	355.1	391.5	894.8	647.4	362.8	Not available
มีงานประจำแต่ไม่ได้ทำงาน	23.1	1.1	0.3	0.2	1.5	1.1	9.2	3.5	4.9	With job not work
มี	5.2	0.6	0.1	0.1	0.5	0.5	1.5	0.8	0.5	Available
ไม่มี	18.0	0.6	0.1	0.1	0.9	1.4	7.8	2.7	4.4	Not available
1-9 ชั่วโมง	30.0	4.0	7.8	0.2	0.1	1.7	6.8	2.7	6.7	1-9 hours
มี	12.6	1.5	6.5	0.2	-	0.7	2.7	2.2	6.1	Available
ไม่มี	17.4	2.6	1.3	0.2	0.1	1.0	4.1	2.2	6.1	Not available
10-19 ชั่วโมง	101.0	5.2	9.0	7.5	8.3	7.2	22.4	20.7	20.8	10-19 hours
มี	17.6	-	-	3.4	3.0	2.9	4.0	3.2	1.0	Available
ไม่มี	83.5	5.2	9.0	4.1	5.3	4.3	18.4	17.5	19.8	Not available
20-29 ชั่วโมง	259.6	9.0	12.4	24.3	23.7	26.5	67.4	53.8	42.5	20-29 hours
มี	36.5	2.0	2.9	2.5	5.9	5.7	11.1	5.0	1.4	Available
ไม่มี	223.1	7.0	9.6	21.8	17.8	20.8	56.3	48.8	41.0	Not available
30-34 ชั่วโมง	149.6	7.5	11.6	14.2	17.6	13.0	37.6	31.3	16.8	30-34 hours
มี	12.3	0.9	0.2	1.9	1.0	0.4	3.9	2.2	1.8	Available
ไม่มี	137.3	6.6	11.4	12.3	16.6	12.6	33.8	29.1	15.0	Not available
35-39 ชั่วโมง	306.4	3.7	28.1	30.3	29.0	29.9	83.3	71.1	31.0	35-39 hours
มี	5.0	0.2	1.8	0.7	-	0.4	0.8	0.9	0.3	Available
ไม่มี	301.4	3.5	26.3	29.6	29.0	29.5	82.5	70.3	30.7	Not available
40-49 ชั่วโมง	1,137.0	36.3	127.6	127.5	121.0	138.8	291.1	191.1	103.7	40-49 hours
มี	20.6	0.8	5.1	1.0	1.8	1.3	7.3	3.3	0.0	Available
ไม่มี	1,116.4	35.5	122.4	126.5	119.2	137.5	283.8	187.8	103.7	Not available
50 ชั่วโมงขึ้นไป	1,559.6	68.0	131.5	168.2	166.2	184.5	409.9	289.1	142.2	50 hours and over
มี	1.9	-	-	0.2	-	-	1.8	-	-	Available
ไม่มี	1,557.6	68.0	131.5	168.1	166.2	184.5	408.1	289.1	142.2	Not available
หญิง	3,125.4	88.8	270.2	320.7	317.4	404.5	914.3	570.1	239.3	FEMALE
มี	91.7	7.1	12.1	10.3	12.5	11.1	25.8	9.2	3.6	Available
ไม่มี	3,033.7	81.7	258.2	310.3	304.9	393.4	888.5	561.0	235.8	Not available
มีงานประจำแต่ไม่ได้ทำงาน	25.4	1.0	3.5	1.4	0.8	3.2	7.3	6.6	1.6	With job not work
มี	6.1	-	3.2	1.1	0.5	0.3	0.5	0.3	0.3	Available
ไม่มี	19.2	1.0	0.4	0.3	0.3	2.9	6.8	6.3	1.3	Not available
1-9 ชั่วโมง	24.7	1.0	1.3	1.8	2.7	3.6	4.8	5.8	3.8	1-9 hours
มี	5.4	-	0.1	0.1	1.5	0.5	2.6	0.5	0.1	Available
ไม่มี	19.4	1.0	1.1	1.7	1.1	3.1	2.2	5.3	3.8	Not available
10-19 ชั่วโมง	111.4	8.8	5.5	6.5	7.9	12.6	24.4	23.0	22.6	10-19 hours
มี	23.3	4.1	4.6	3.4	1.3	2.1	4.9	1.8	1.0	Available
ไม่มี	88.2	4.7	0.9	3.1	6.6	10.5	19.5	21.2	21.6	Not available
20-29 ชั่วโมง	260.4	8.5	10.7	23.2	25.4	31.0	68.6	62.8	30.3	20-29 hours
มี	27.5	2.0	1.7	3.5	3.6	3.1	8.6	3.6	1.4	Available
ไม่มี	232.9	6.5	8.9	19.7	21.8	27.9	60.1	59.2	28.9	Not available
30-34 ชั่วโมง	146.0	2.4	8.8	13.3	16.5	22.7	36.1	33.7	12.4	30-34 hours
มี	10.0	-	-	3.8	3.8	2.7	2.5	0.9	0.1	Available
ไม่มี	136.1	2.4	8.8	12.7	12.7	20.1	33.6	32.8	12.3	Not available
35-39 ชั่วโมง	324.2	4.3	25.3	42.3	31.6	35.3	101.3	57.7	26.3	35-39 hours
มี	8.8	0.5	2.1	1.1	0.1	1.5	2.5	1.1	-	Available
ไม่มี	315.4	3.9	23.2	41.3	31.5	33.8	98.8	56.7	26.3	Not available
40-49 ชั่วโมง	1,046.1	36.1	101.4	115.7	114.9	146.6	282.1	180.1	69.2	40-49 hours
มี	9.7	0.5	0.4	1.0	1.7	0.9	4.3	0.8	-	Available
ไม่มี	1,036.4	35.6	101.0	114.7	113.2	145.7	277.8	179.3	69.2	Not available
50 ชั่วโมงขึ้นไป	1,187.3	26.6	113.8	116.4	117.8	149.6	389.6	200.4	73.1	50 hours and over
มี	1.1	-	-	0.1	0.0	-	-	0.2	0.8	Available
ไม่มี	1,186.2	26.6	113.8	116.2	117.8	149.6	389.6	200.2	72.4	Not available

ตารางที่ 12 จำนวนผู้ว่างงาน ที่หางานทำ จำนวนตามระยะเวลาที่หางานทำ ระดับการศึกษาที่สำเร็จ และเพศ ภาคเหนือ

TABLE 12 UNEMPLOYED PERSONS, SEEKING-JOB BY DURATION OF SEEKING-JOB, LEVEL OF EDUCATIONAL ATTAINMENT AND SEX, NORTHERN REGION

ไตรมาสที่ 3/2550 : Quarter 3/2007

หน่วยเป็นคน : Person

ระดับการศึกษาที่สำเร็จ	รวม	ระยะเวลาที่หางานทำ						Duration of seeking job		LEVEL OF EDUCATIONAL ATTAINMENT	
		< 1 เดือน	1 - 2.9 เดือน	3 - 5.9 เดือน	6 - 8.9 เดือน	9 - 11.9 เดือน	>=12 เดือน	ไม่ทราบ	TOTAL		
Total	Month	Months	Months	Months	Months	Months	Months	Unknown	EDUCATIONAL ATTAINMENT		
ยอดรวม	18,015	6,694	6,174	4,226	78	203	640	-	-		
ไม่มีการศึกษา	528	528	-	-	-	-	-	-	No education		
ต่ำกว่าประถมศึกษา	1,373	1,373	-	-	-	-	-	-	Less than Elementary		
ประถมศึกษา	1,656	40	1,197	419	-	-	-	-	Elementary		
มัธยมศึกษาตอนต้น	4,096	990	2,226	880	-	-	-	-	Lower Secondary		
มัธยมศึกษาตอนปลาย	838	270	193	-	35	-	340	-	Upper Secondary Level		
สายสามัญ	272	122	104	-	-	-	46	-	General/Academic		
สายอาชีพศึกษา	568	149	89	-	35	-	295	-	Vocational		
สาขาการศึกษา	-	-	-	-	-	-	-	-	Teacher Training		
อุดมศึกษา	9,520	3,491	2,558	2,926	43	203	299	-	Higher Level		
สาขาวิชาการ	5,555	227	2,216	2,926	43	-	143	-	Academic		
สาขาวิชาชีพ	3,762	3,264	342	-	-	-	156	-	Higher Technical Education		
สาขาการศึกษา	203	-	-	-	-	203	-	-	Teacher Training		
อื่นๆ	-	-	-	-	-	-	-	-	Others		
ไม่ทราบ	-	-	-	-	-	-	-	-	Unknown		

1/ รวมอาชีพาระยะสั้น 1/ Including Short Course Vocational

ตารางที่ 12 จำนวนผู้ว่างงาน ที่หางานทำ จำนวนตามระยะเวลาที่หางานทำ ระดับการศึกษาที่สำเร็จ และเพศ ภาคเหนือ

TABLE 12 UNEMPLOYED PERSONS, SEEKING-JOB BY DURATION OF SEEKING-JOB, LEVEL OF EDUCATIONAL ATTAINMENT AND SEX, NORTHERN REGION

ไตรมาสที่ 3/2550 : Quarter 3/2007

หน่วยนับคน : Person

ระดับการศึกษาที่สำเร็จ	รวม	ระยะเวลาที่หางานทำ						Duration of seeking job		LEVEL OF EDUCATIONAL ATTAINMENT	
		< 1 เดือน	1 - 2.9 เดือน	3 - 5.9 เดือน	6 - 8.9 เดือน	9 - 11.9 เดือน	>=12 เดือน	ไม่ทราบ	Unknown	EDUCATIONAL ATTAINMENT	
Total	Month	Months	Months	Months	Months	Months	Months	Months	Months	Unknown	EDUCATIONAL ATTAINMENT
ชาย	9,477	1,643	4,709	2,720	-	203	202	-	-	-	MALE
ไม่มีการศึกษา	74	74	-	-	-	-	-	-	-	-	No education
ต่ำกว่าประถมศึกษา	460	460	-	-	-	-	-	-	-	-	Less than Elementary
ประถมศึกษา	1,237	40	1,197	-	-	-	-	-	-	-	Elementary
มัธยมศึกษาตอนต้น	2,523	673	970	880	-	-	-	-	-	-	Lower Secondary
มัธยมศึกษาตอนปลาย	349	149	89	-	-	-	111	-	-	-	Upper Secondary Level
ศาสสามัญ	-	-	-	-	-	-	-	-	-	-	General/Academic
สาขาวิชาชีพ	349	149	89	-	-	-	111	-	-	-	Vocational
สาขาวิชาการศึกษา	-	-	-	-	-	-	-	-	-	-	Teacher Training
อุดมศึกษา	4,834	248	2,453	1,840	-	203	90	-	-	-	Higher Level
สาขาวิชาการ	4,189	133	2,216	1,840	-	-	-	-	-	-	Academic
สาขาวิชาชีพ	442	115	237	-	-	-	90	-	-	-	Higher Technical Education
สาขาวิชาการศึกษา	203	-	-	-	-	203	-	-	-	-	Teacher Training
อื่นๆ	-	-	-	-	-	-	-	-	-	-	Others
ไม่ทราบ	-	-	-	-	-	-	-	-	-	-	Unknown
หญิง	8,537	5,051	1,465	1,505	78	-	438	-	-	-	FEMALE
ไม่มีการศึกษา	454	454	-	-	-	-	-	-	-	-	No education
ต่ำกว่าประถมศึกษา	914	914	-	-	-	-	-	-	-	-	Less than Elementary
ประถมศึกษา	419	-	419	-	-	-	-	-	-	-	Elementary
มัธยมศึกษาตอนต้น	1,574	318	1,256	-	-	-	-	-	-	-	Lower Secondary
มัธยมศึกษาตอนปลาย	490	122	104	-	35	-	229	-	-	-	Upper Secondary Level
ศาสสามัญ	272	122	104	-	-	-	46	-	-	-	General/Academic
สาขาวิชาชีพ	218	-	-	-	35	-	183	-	-	-	Vocational
สาขาวิชาการศึกษา	-	-	-	-	-	-	-	-	-	-	Teacher Training
อุดมศึกษา	4,687	3,244	105	1,086	43	-	209	-	-	-	Higher Level
สาขาวิชาการ	1,367	95	-	1,086	43	-	143	-	-	-	Academic
สาขาวิชาชีพ	3,320	3,149	105	-	-	-	66	-	-	-	Higher Technical Education
สาขาวิชาการศึกษา	-	-	-	-	-	-	-	-	-	-	Teacher Training
อื่นๆ	-	-	-	-	-	-	-	-	-	-	Others
ไม่ทราบ	-	-	-	-	-	-	-	-	-	-	Unknown

1/ รวมอาชีวาระยะสั้น 1/ Including Short Course Vocational

ตารางที่ 13 จำนวนผู้ว่างงาน ที่เคยทำงานมาก่อน จำนวนเคยอาชีพที่ทำงานครั้งสุดท้าย อุตสาหกรรมที่ทำงานครั้งสุดท้าย และเพศ ภาคเหนือ
 TABLE 13 UNEMPLOYED PERSONS, EVER WORKED BY LAST OCCUPATION, LAST INDUSTRY AND SEX , NORTHERN REGION

ไตรมาสที่ 3:2550 : Quarter 3:2007

หน่วยเป็นคน : Person

อาชีพที่ทำงานครั้งสุดท้าย	อุตสาหกรรมที่ทำงานครั้งสุดท้าย Last Industry										LAST OCCUPATION
	รวม	เกษตรกรรม	การประมง	เหมืองแร่ เหมืองหิน	การผลิต	ไฟฟ้า ก๊าซ และประปา	การก่อสร้าง	การขายส่ง การขายปลีก	โรงแรม และภัตตาคาร	การขนส่ง	
Total	Agriculture	Fishing	Mining & Quarrying	Manufacturing	Electricity, Gas & Water supply	Construction	Wholesale & Retail trade	Hotels & Restaurants	Transport	Communication	
ยอดรวม	60,625	23,363	-	1,368	6,635	111	8,098	9,783	3,931	-	TOTAL
1. ผู้บัญชีถูกหมาย ชำระค่าธรรมเนียม และผู้จัดการ	1,915	-	-	-	-	1,760	-	-	155	-	1. Legislators, senior officials and managers
2. ผู้ประกอบวิชาชีพต่าง ๆ	347	-	-	-	133	-	-	-	-	-	2. Professionals
3. ผู้ประกอบวิชาชีพด้านเทคนิคสาขาต่าง ๆ และอาชีพที่เกี่ยวข้อง	239	-	-	-	-	71	126	-	-	-	3. Technicians and associate professionals
4. เสมียน	7,392	-	-	-	1,830	-	-	1,715	-	-	4. Clerks
5. พนักงานบริการและพนักงานในร้านค้า และตลาด	8,989	-	-	-	60	-	-	4,775	3,282	-	5. Service workers and shop and market sales workers
6. ผู้ปฏิบัติงานที่มีฝีมือในด้านการเกษตร และการประมง	10,939	10,939	-	-	-	-	-	-	-	-	6. Skilled agricultural and fishery workers
7. ผู้ปฏิบัติงานด้านความสามารถทางฝีมือ และธุรกิจการค้าที่เกี่ยวข้อง	8,697	-	-	608	2,781	111	4,479	455	-	-	7. Craft and related trades workers
8. ผู้ปฏิบัติการโรงงานและเครื่องจักร และผู้ปฏิบัติงานด้านการประกอบ	2,757	1,110	-	-	1,246	65	57	108	-	-	8. Plant and machine operators and assemblers
9. อาชีพขั้นพื้นฐานต่าง ๆ ในด้านการขาย และการให้บริการ	19,351	11,315	-	760	585	-	1,724	2,654	387	-	9. Elementary occupations
10. คนงานซึ่งมิได้จำแนกไว้ในหมวดอื่น	-	-	-	-	-	-	-	-	-	-	10. Workers not classifiable by occupation

ตารางที่ 13 จำนวนผู้ว่างงาน ที่เคยทำงานมาก่อน จำนวนคนอาชีพที่ครั้งสุดท้ายอุตสาหกรรมที่ครั้งสุดท้าย และเพศ ภาคเหนือ (ต่อ)
TABLE 13 UNEMPLOYED PERSONS, EVER WORKED BY LAST OCCUPATION, LAST INDUSTRY AND SEX, NORTHERN REGION (Contd.)

ไตรมาสที่ 3:2550 : Quarter 3/2007

หน่วยเป็นพัน : Person

อาชีพที่ครั้งสุดท้าย	อุตสาหกรรมที่ครั้งสุดท้าย (ต่อ) Last Industry (Contd.)										ไม่ทราบ	LAST OCCUPATION
	สื่อกลางทางการเงิน Financial Intermediation	อสังหาริมทรัพย์และการให้เช่า Real estate & Renting	บริหารราชการและป้องกันประเทศ Public administration & Defence	การศึกษา Education	ด้านสุขภาพและสังคมสงเคราะห์ Health & Social work	105	บริการชุมชน Other community & Social	ครัวเรือนส่วนบุคคล Private households with employed persons	องค์กรระหว่างประเทศ Extra-territorial organizations	องค์กร		
ยอดรวม	3,708	567	252	111	105	2,381	212	-	-	-	TOTAL	
1. ผู้ปฏิบัติงานหมวดข้าราชการระดับอาวุโสและผู้จัดการ	-	-	-	-	-	-	-	-	-	-	1. Legislators, senior officials and managers	
2. ผู้ประกอบวิชาชีพด้านต่างๆ	-	-	-	-	-	214	-	-	-	-	2. Professionals	
3. ผู้ประกอบวิชาชีพด้านเทคนิคสาขาต่างๆ และอาชีพที่เกี่ยวข้อง	-	42	-	-	-	-	-	-	-	-	3. Technicians and associate professionals	
4. เสมียน	3,708	-	34	-	105	-	-	-	-	-	4. Clerks	
5. พนักงานบริการและพนักงานในร้านค้าและตลาด	-	-	-	111	-	583	178	-	-	-	5. Service workers and shop and market sales workers	
6. ผู้ปฏิบัติงานที่มีฝีมือในด้านเกษตรกรรมและการประมง	-	-	-	-	-	-	-	-	-	-	6. Skilled agricultural and fishery workers	
7. ผู้ปฏิบัติงานด้านความสามารถทางฝีมือและธุรกิจการค้าที่เกี่ยวข้อง	-	45	218	-	-	-	-	-	-	-	7. Craft and related trades workers	
8. ผู้ปฏิบัติการโรงงานและเครื่องจักรและผู้ปฏิบัติงานด้านการประกอบ	-	171	-	-	-	-	-	-	-	-	8. Plant and machine operators and assemblers	
9. อาชีพพื้นฐานต่างๆ ในด้านการขายและการให้บริการ	-	309	-	-	-	1,583	34	-	-	-	9. Elementary occupations	
10. คนงานซึ่งมิได้จัดแนบไว้ในหมวดอื่น	-	-	-	-	-	-	-	-	-	-	10. Workers not classifiable by occupation	

ตารางที่ 13 จำนวนผู้ว่างงาน ที่เคยทำงานมาก่อน อันเนื่องมาอาชีพที่ทำครั้งสุดท้าย อุตสาหกรรมที่ทำครั้งสุดท้าย และเพศ ภาคเหนือ
TABLE 13. UNEMPLOYED PERSONS, EVER WORKED BY LAST OCCUPATION, LAST INDUSTRY AND SEX, NORTHERN REGION

ไตรมาสที่ 3:2559 : Quarter 3:2007

อาชีพที่ทำครั้งสุดท้าย	อุตสาหกรรมที่ทำครั้งสุดท้าย										รวม	Last Industry	LAST OCCUPATION
	เกษตรกรรม	การประมง	เหมืองแร่ และหิน	การผลิต ไฟฟ้า ก๊าซ และประปา	การก่อสร้าง	การขายปลีก Wholesale & Retail trade	โรงแรม และภัตตาคาร Hotels & Restaurants	การขนส่ง Transport	การขนส่ง & Commu- cation	LAST OCCUPATION			
	Agriculture	Fishing	Mining & Quarrying	Manufacturing & Water supply	Construction	Wholesale & Retail trade	Hotels & Restaurants	Transport	Communication				
ชาย	9,328	-	1,368	2,343	7,960	4,182	1,893	-	-	-	MALE		
1. ผู้ปฏิบัติงานขาย ข้าวสารระดับอาวุโส และผู้จัดการ	-	-	-	-	1,760	-	-	-	-	-	1. Legislators, senior officials and managers		
2. ผู้ประกอบวิชาชีพต่างๆ	-	-	-	133	-	-	-	-	-	-	2. Professionals		
3. ผู้ประกอบวิชาชีพด้านเทคนิคต่างๆ และอาชีพที่เกี่ยวข้อง	-	-	-	-	71	126	-	-	-	-	3. Technicians and associate professionals		
4. เสนีย์	3,457	-	-	-	-	60	-	-	-	-	4. Clerks		
5. พนักงานบริการและพนักงานในร้านค้า และตลาด	2,614	-	-	-	-	829	1,785	-	-	-	5. Service workers and shop and market sales workers		
6. ผู้ปฏิบัติงานที่มีชื่อในด้านเกษตร และการประมง	2,695	-	-	-	-	-	-	-	-	-	6. Skilled agricultural and fishery workers		
7. ผู้ปฏิบัติงานด้านความสามรถทางฝีมือ และธุรกิจการที่ที่เกี่ยวข้อง	7,472	-	608	1,556	4,479	455	-	-	-	-	7. Craft and related trades workers		
8. ผู้ปฏิบัติการโรงงานและเครื่องจักร และผู้ปฏิบัติงานด้านการประกอบ และผู้ปฏิบัติงานต่างๆ ในด้านการขาย และการให้บริการ	2,165	-	-	654	65	57	108	-	-	-	8. Plant and machine operators and assemblers		
9. อาชีพขั้นพื้นฐานต่างๆ ในด้านการขาย และการให้บริการ	12,008	-	760	-	1,586	2,654	-	-	-	-	9. Elementary occupations		
10. คนงานซึ่งมิได้เข้ามาใช้แบบฉบับ	-	-	-	-	-	-	-	-	-	-	10. Workers not classifiable by occupation		
หญิง	14,036	-	-	4,292	138	5,601	2,038	-	-	-	FEMALE		
1. ผู้ปฏิบัติงานขาย ข้าวสารระดับอาวุโส และผู้จัดการ	-	-	-	-	-	-	-	-	-	-	1. Legislators, senior officials and managers		
2. ผู้ประกอบวิชาชีพต่างๆ	-	-	-	-	-	-	-	-	-	-	2. Professionals		
3. ผู้ประกอบวิชาชีพด้านเทคนิคต่างๆ และอาชีพที่เกี่ยวข้อง	-	-	-	-	-	-	-	-	-	-	3. Technicians and associate professionals		
4. เสนีย์	3,935	-	-	1,830	-	1,655	-	-	-	-	4. Clerks		
5. พนักงานบริการและพนักงานในร้านค้า และตลาด	6,374	-	-	60	-	3,946	1,496	-	-	-	5. Service workers and shop and market sales workers		
6. ผู้ปฏิบัติงานที่มีชื่อในด้านเกษตร และการประมง	8,244	-	-	-	-	-	-	-	-	-	6. Skilled agricultural and fishery workers		
7. ผู้ปฏิบัติงานด้านความสามรถทางฝีมือ และธุรกิจการที่ที่เกี่ยวข้อง	1,225	-	-	1,225	-	-	-	-	-	-	7. Craft and related trades workers		
8. ผู้ปฏิบัติการ โรงงานและเครื่องจักร และผู้ปฏิบัติงานด้านการประกอบ และผู้ปฏิบัติงานต่างๆ ในด้านการขาย และการให้บริการ	592	-	-	592	-	-	-	-	-	-	8. Plant and machine operators and assemblers		
9. อาชีพขั้นพื้นฐานต่างๆ ในด้านการขาย และการให้บริการ	7,343	-	-	585	138	-	387	-	-	-	9. Elementary occupations		
10. คนงานซึ่งมิได้เข้ามาใช้แบบฉบับ	-	-	-	-	-	-	-	-	-	-	10. Workers not classifiable by occupation		

ตารางที่ 13 จำนวนผู้ว่างงาน ที่เคยทำงานก่อน จำนวนคนเอเชียที่ทำงานครั้งสุดท้าย จุดอุตสาหกรรมที่ทำงานครั้งสุดท้าย และเพศ ภาคเหนือ (ต่อ)
TABLE 13 UNEMPLOYED PERSONS, EVER WORKED BY LAST OCCUPATION, LAST INDUSTRY AND SEX , NORTHERN REGION (Contd.)

อาชีพที่ทำงานครั้งสุดท้าย	อุตสาหกรรมที่ทำงานครั้งสุดท้าย (ต่อ) Last Industry (Contd.)										LAST OCCUPATION			
	สื่อกลางทางการเงิน Financial intermediation	อสังหาริมทรัพย์ และการให้เช่า Real estate & Renting	บริการราชการ และป้องกันประเทศ Public adminis- tration & Defence	การศึกษา Education	ด้านสุขภาพและ สังคมสงเคราะห์ Health & Social work	บริการ ชุมชน สังคม & Social th. employed persons	ผู้ตั้งในครัว- เรือนส่วนบุคคล Private households	องค์กร ระหว่างประเทศ Extra-territorial organizations	ไม่ทราบ Unknown					
ชาย	3,397	567	218	-	-	1,390	-	-	-	-	-	-	-	MALE
1. ผู้ปฏิบัติงานขาย ข้าวสารระดับอาวุโส และผู้จัดการ	-	-	-	-	-	-	-	-	-	-	-	-	-	1. Legislators, senior officials and managers
2. ผู้ประกอบวิชาชีพด้านค่าเช่า	-	-	-	-	-	214	-	-	-	-	-	-	-	2. Professionals
3. ผู้ประกอบวิชาชีพด้านเทคนิคสาขาต่างๆ และอาชีพที่เกี่ยวข้อง	-	42	-	-	-	-	-	-	-	-	-	-	-	3. Technicians and associate professionals
4. เติมน้ำมัน	3,397	-	-	-	-	-	-	-	-	-	-	-	-	4. Clerks
5. พนักงานบริการและพนักงานในร้านค้า และตลาด	-	-	-	-	-	-	-	-	-	-	-	-	-	5. Service workers and shop and market sales workers
6. ผู้ปฏิบัติงานที่มีฝีมือ ในด้านการเกษตร และการประมง	-	-	-	-	-	-	-	-	-	-	-	-	-	6. Skilled agricultural and fishery workers
7. ผู้ปฏิบัติงานด้านความสามารถทางฝีมือ และธุรกิจการค้าที่เกี่ยวข้อง	-	45	218	-	-	-	-	-	-	-	-	-	-	7. Craft and related trades workers
8. ผู้ปฏิบัติการ โรงงานและเครื่องจักร และผู้ปฏิบัติงานด้านการประกอบ	-	171	-	-	-	-	-	-	-	-	-	-	-	8. Plant and machine operators and assemblers
9. อาชีพขั้นพื้นฐานต่างๆ ในด้านการขาย และการให้บริการ	-	309	-	-	-	1,177	-	-	-	-	-	-	-	9. Elementary occupations
10. คนงานซึ่งมิได้จำแนกไว้ในหมวดอื่น	-	-	-	-	-	-	-	-	-	-	-	-	-	10. Workers not classifiable by occupation
หญิง	311	-	34	111	105	990	212	-	-	-	-	-	-	FEMALE
1. ผู้ปฏิบัติงานขาย ข้าวสารระดับอาวุโส และผู้จัดการ	-	-	-	-	-	-	-	-	-	-	-	-	-	1. Legislators, senior officials and managers
2. ผู้ประกอบวิชาชีพด้านค่าเช่า	-	-	-	-	-	-	-	-	-	-	-	-	-	2. Professionals
3. ผู้ประกอบวิชาชีพด้านเทคนิคสาขาต่างๆ และอาชีพที่เกี่ยวข้อง	-	-	-	-	-	-	-	-	-	-	-	-	-	3. Technicians and associate professionals
4. เติมน้ำมัน	311	-	34	-	105	-	-	-	-	-	-	-	-	4. Clerks
5. พนักงานบริการและพนักงานในร้านค้า และตลาด	-	-	-	111	-	583	178	-	-	-	-	-	-	5. Service workers and shop and market sales workers
6. ผู้ปฏิบัติงานที่มีฝีมือ ในด้านการเกษตร และการประมง	-	-	-	-	-	-	-	-	-	-	-	-	-	6. Skilled agricultural and fishery workers
7. ผู้ปฏิบัติงานด้านความสามารถทางฝีมือ และธุรกิจการค้าที่เกี่ยวข้อง	-	-	-	-	-	-	-	-	-	-	-	-	-	7. Craft and related trades workers
8. ผู้ปฏิบัติการ โรงงานและเครื่องจักร และผู้ปฏิบัติงานด้านการประกอบ	-	-	-	-	-	-	-	-	-	-	-	-	-	8. Plant and machine operators and assemblers
9. อาชีพขั้นพื้นฐานต่างๆ ในด้านการขาย และการให้บริการ	-	-	-	-	-	407	34	-	-	-	-	-	-	9. Elementary occupations
10. คนงานซึ่งมิได้จำแนกไว้ในหมวดอื่น	-	-	-	-	-	-	-	-	-	-	-	-	-	10. Workers not classifiable by occupation

ตารางที่ 16 จำนวนลูกจ้างรัฐบาล จำนวนค่าจ้างเฉลี่ย ผลประโยชน์ที่ได้รับ ขาดทุนกรมและเพศ ภาคเหนือ
 TABLE 16 GOVERNMENT EMPLOYEE BY AVERAGE WAGE, FRINGE BENEFIT, INDUSTRY AND SEX, NORTHERN REGION

อุตสาหกรรม Industry	จำนวน ลูกจ้างรัฐบาล Total Government Employee	ลูกจ้างรัฐบาลที่ได้รับผลประโยชน์จาก Government Employee Receive Fringe Benefit										อุตสาหกรรม INDUSTRY
		ค่าจ้างเฉลี่ย Average Wage	ได้รับเป็นเงิน In Cash โบนัส Bonus	ค่าล่วงเวลา Overtime	เงินอื่นๆ Other Income	อาหาร Food	เครื่องแต่งกาย Clothes	ที่อยู่อาศัย Housing	อื่นๆ Others			
ชาย	333.8	13,894.1	5.0	19.4	135.4	3.0	1.5	34.9	3.1	MALE		
1. เกษตรกรรม การทำตัดไม้ และการป่าไม้	17.3	8,443.9	-	1.2	3.3	-	-	0.8	1.4	1. Agriculture, hunting and forestry		
2. การประมง	0.1	5,000.0	-	-	-	-	-	-	-	2. Fishing		
3. การทำเหมืองแร่ และเหมืองหิน	-	-	-	-	-	-	-	-	-	3. Mining and quarrying		
4. การผลิต	2.6	6,059.9	-	0.1	-	-	-	1.9	-	4. Manufacturing		
5. การ ไฟฟ้า ก๊าซ และการประปา	15.5	24,438.7	0.2	1.4	7.7	-	-	0.2	0.6	5. Electricity, gas and water supply		
6. การก่อสร้าง	17.0	10,438.1	-	0.9	3.7	-	-	3.6	-	6. Construction		
7. การขนส่ง การขายปลีก การซ่อมแซมยานยนต์ รถจักรยานยนต์ ของใช้ส่วนบุคคล และของใช้ ในครัวเรือน	0.1	8,000.0	-	-	-	-	-	-	-	7. Wholesale and retail trade, repair of motor vehicles motorcycles and personal and household goods		
8. โรงแรม และภัตตาคาร	0.1	5,000.0	-	-	-	0.1	-	-	-	8. Hotel and restaurants		
9. การขนส่ง สถานที่บันเทิง และการคมนาคม	11.6	15,836.3	0.4	1.8	1.1	1.0	-	0.6	-	9. Transport, storage and communication		
10. การเป็นสื่อกลางทางการเงิน	3.1	23,177.0	-	0.1	0.5	-	-	-	0.1	10. Financial intermediation		
11. กิจกรรมด้านสหกรณ์บริษัท การให้เช่า และกิจการทางธุรกิจ	7.3	9,688.7	-	0.2	1.5	1.1	-	0.1	-	11. Real estate, renting and business activities		
12. การบริหารราชการ และการป้องกันประเทศ รวมจ้างประกันสังคมภาคบังคับ	140.0	12,131.3	2.7	4.5	57.7	0.1	0.9	14.2	0.2	12. Public administration and defence, compulsory social security		
13. การศึกษา	86.8	18,525.6	1.5	4.3	47.9	0.2	-	11.6	0.7	13. Education		
14. งานด้านสุขภาพ และงานสังคมสงเคราะห์	20.6	10,765.7	0.3	5.0	8.0	0.5	0.6	1.8	-	14. Health and social work		
15. กิจกรรมด้านบริการชุมชน สังคม และการบริการ ส่วนบุคคลอื่นๆ	11.9	5,477.1	-	0.1	3.9	-	-	-	-	15. Other community, social and personal service activity		
16. ลูกจ้างในครัวเรือนส่วนบุคคล	-	-	-	-	-	-	-	-	-	16. Private households with employed persons		
17. องค์การระหว่างประเทศและองค์การต่างประเทศ อื่นๆ และสมาชิก	-	-	-	-	-	-	-	-	-	17. Ex-territorial organizations and bodies		
18. ไม่ทราบ	-	-	-	-	-	-	-	-	-	18. Unknown		
หญิง	267.6	12,766.8	4.8	26.4	93.1	3.5	0.6	16.0	1.8	FEMALE		
1. เกษตรกรรม การทำตัดไม้ และการป่าไม้	7.3	6,151.4	-	0.8	1.9	-	-	0.4	0.7	1. Agriculture, hunting and forestry		
2. การประมง	-	-	-	-	-	-	-	-	-	2. Fishing		
3. การทำเหมืองแร่ และเหมืองหิน	-	-	-	-	-	-	-	-	-	3. Mining and quarrying		
4. การผลิต	0.4	11,525.2	-	-	-	-	-	0.1	-	4. Manufacturing		
5. การ ไฟฟ้า ก๊าซ และการประปา	4.5	27,971.4	-	0.2	1.2	-	-	0.1	0.0	5. Electricity, gas and water supply		
6. การก่อสร้าง	7.4	7,988.6	0.0	-	0.8	-	-	0.7	-	6. Construction		
7. การขนส่ง การขายปลีก การซ่อมแซมยานยนต์ รถจักรยานยนต์ ของใช้ส่วนบุคคล และของใช้ ในครัวเรือน	-	-	-	-	-	-	-	-	-	7. Wholesale and retail trade, repair of motor vehicles motorcycles and personal and household goods		
8. โรงแรม และภัตตาคาร	0.4	2,372.2	-	-	-	0.4	-	-	-	8. Hotel and restaurants		
9. การขนส่ง สถานที่บันเทิง และการคมนาคม	2.0	17,104.2	-	-	-	-	-	-	-	9. Transport, storage and communication		
10. การเป็นสื่อกลางทางการเงิน	4.4	15,349.8	0.0	-	1.0	-	0.2	0.1	0.0	10. Financial intermediation		
11. กิจกรรมด้านสหกรณ์บริษัท การให้เช่า และกิจการทางธุรกิจ	10.8	8,255.0	-	0.4	2.3	0.2	-	0.1	-	11. Real estate, renting and business activities		
12. การบริหารราชการ และการป้องกันประเทศ รวมทั้งการประกันสังคมภาคบังคับ	62.5	10,057.7	1.9	2.1	19.6	-	0.3	4.3	0.1	12. Public administration and defence, compulsory social security		
13. การศึกษา	85.4	17,438.8	1.6	1.8	42.2	0.7	-	4.5	0.7	13. Education		
14. งานด้านสุขภาพ และงานสังคมสงเคราะห์	78.8	10,574.0	1.2	21.0	22.7	2.3	0.1	5.8	0.3	14. Health and social work		
15. กิจกรรมด้านบริการชุมชน สังคม และการบริการ ส่วนบุคคลอื่นๆ	3.8	10,306.3	-	0.1	1.4	-	-	-	-	15. Other community, social and personal service activity		
16. ลูกจ้างในครัวเรือนส่วนบุคคล	-	-	-	-	-	-	-	-	-	16. Private households with employed persons		
17. องค์การระหว่างประเทศและองค์การต่างประเทศ อื่นๆ และสมาชิก	-	-	-	-	-	-	-	-	-	17. Ex-territorial organizations and bodies		
18. ไม่ทราบ	-	-	-	-	-	-	-	-	-	18. Unknown		

ตารางที่ 17 จำนวนลูกจ้าง ชั้นนอกตามอาชีพ ระดับของรายได้ และเพศ ภาคเหนือ

TABLE 17 EMPLOYEE BY OCCUPATION, INCOME CLASS AND SEX, NORTHERN REGION

ไตรมาสที่ 3/2550 : Quarter 3/2007

หน่วยเป็นพัน : In Thousands

ระดับของรายได้	อาชีพ Occupation										TOTAL	INCOME CLASS
	รวม	ผู้บัญญัติกฎหมายและผู้จัดการ Legislators & Managers	วิชาชีพ ด้านต่างๆ Professional	วิชาชีพ ด้านเทคนิค Technicians	เสมียน Clerks	พนักงานบริการ Service Workers	ด้านเกษตรและประมง Agricultural & Fishery	ด้านความสามารถทางฝีมือ Craft & Related trades	ผู้ปฏิบัติงานโรงงานเครื่องจักร Plant & Machine operators	อาชีพพื้นฐานต่างๆ Elementary occupations		
ยอดรวม	2,488.6	50.4	232.9	147.3	166.5	255.7	205.5	463.6	221.1	745.6	-	-
ต่ำกว่า 1,501 บาท	244.1	1.3	0.7	0.2	0.3	7.0	50.5	34.3	3.5	146.2	-	Less than 1,501 Baht
1,501 - 2,500 บาท	276.2	3.1	1.9	0.9	0.5	21.1	58.3	41.9	7.4	141.2	-	1,501 - 2,500 Baht
2,501 - 3,500 บาท	412.2	1.0	1.7	2.2	6.1	39.8	55.8	85.1	29.8	190.9	-	2,501 - 3,500 Baht
3,501 - 4,500 บาท	490.6	6.5	2.5	8.6	32.8	58.7	20.9	137.1	69.4	154.1	-	3,501 - 4,500 Baht
4,501 - 5,500 บาท	287.5	7.6	5.6	10.1	19.5	55.0	9.5	88.0	34.5	59.6	-	4,501 - 5,500 Baht
5,501 - 6,500 บาท	166.3	1.9	7.6	17.9	19.7	23.2	2.7	42.9	29.9	20.6	-	5,501 - 6,500 Baht
6,501 - 7,500 บาท	100.1	0.7	16.2	16.7	18.8	15.7	4.2	8.5	13.8	5.7	-	6,501 - 7,500 Baht
7,501 - 10,000 บาท	146.6	2.3	37.8	25.8	24.7	13.6	0.5	13.8	16.7	11.6	-	7,501 - 10,000 Baht
10,001 - 15,000 บาท	143.0	1.9	41.7	28.9	21.4	16.8	2.8	4.6	11.2	13.7	-	10,001 - 15,000 Baht
15,001 - 20,000 บาท	65.6	3.1	28.0	18.6	6.4	4.2	-	1.6	2.9	0.9	-	15,001 - 20,000 Baht
20,001 - 30,000 บาท	105.5	7.6	65.3	14.2	12.3	2.0	-	2.6	1.3	0.3	-	20,001 - 30,000 Baht
มากกว่า 30,000 บาท	44.9	11.8	22.8	3.0	3.9	0.6	0.1	2.1	0.7	-	-	More than 30,000 Baht
ไม่ทราบ	6.0	1.8	1.3	0.4	0.2	-	0.0	1.2	0.1	1.0	-	Unknown

ตารางที่ 18 จำนวนลูกจ้าง อุตสาหกรรมระดับของรายได้ และเพศ ภาคเหนือ
TABLE 18 EMPLOYEE BY INDUSTRY, INCOME CLASS AND SEX, NORTHERN REGION

ไตรมาสที่ 3/2550 : Quarter 3/2007

หน่วยเป็นพัน : In Thousands

ระดับของรายได้	อุตสาหกรรม Industry											TOTAL
	เกษตรกรรม Agriculture	การประมง Fishing	เหมืองแร่ เหมืองหิน Mining & Quarrying	การผลิต Manufacturing	ไฟฟ้า ก๊าซ และประปา Electric, Gas & Water supply	การก่อสร้าง Construction	การขายส่ง Wholesale & Retail trade	โรงแรม และภัตตาคาร Hotels & Restaurants	การขนส่ง Transport	การพาณิชย์ & Communi- cation	INCOME CLASS	
ยอดรวม	2,488.6	563.6	0.4	20.0	413.7	21.4	332.9	283.0	106.8	43.0	43.0	
ต่ำกว่า 1,501 บาท	244.1	150.5	0.0	-	32.4	0.4	19.7	18.2	6.5	0.6	0.6	Less than 1,501 Baht
1,501 - 2,500 บาท	276.2	158.8	-	0.3	32.1	0.9	29.2	19.0	18.1	1.3	1.3	1,501 - 2,500 Baht
2,501 - 3,500 บาท	412.2	146.6	-	0.2	75.4	0.5	78.7	40.1	20.2	4.4	4.4	2,501 - 3,500 Baht
3,501 - 4,500 บาท	490.6	60.5	0.3	8.6	144.5	3.0	97.9	75.1	31.4	12.9	12.9	3,501 - 4,500 Baht
4,501 - 5,500 บาท	287.5	12.4	0.1	2.7	58.5	1.3	56.9	65.0	12.6	3.3	3.3	4,501 - 5,500 Baht
5,501 - 6,500 บาท	166.3	8.9	-	2.1	30.8	1.3	27.5	25.4	7.1	4.2	4.2	5,501 - 6,500 Baht
6,501 - 7,500 บาท	100.1	6.4	-	1.2	11.8	0.6	4.8	13.3	2.5	3.0	3.0	6,501 - 7,500 Baht
7,501 - 10,000 บาท	146.6	12.9	-	1.9	16.2	1.2	2.8	16.1	4.8	4.5	4.5	7,501 - 10,000 Baht
10,001 - 15,000 บาท	143.0	3.5	-	1.0	7.2	1.0	9.1	7.9	2.7	3.1	3.1	10,001 - 15,000 Baht
15,001 - 20,000 บาท	65.6	0.9	-	-	2.1	0.2	3.1	0.7	0.4	0.8	0.8	15,001 - 20,000 Baht
20,001 - 30,000 บาท	105.5	1.6	-	0.8	0.7	4.6	2.1	1.7	0.5	2.7	2.7	20,001 - 30,000 Baht
มากกว่า 30,000 บาท	44.9	0.1	-	1.1	0.2	6.5	0.5	0.4	-	2.2	2.2	More than 30,000 Baht
ไม่ทราบ	6.0	0.5	-	-	1.9	-	0.7	0.1	-	-	-	Unknown

ตารางที่ 18 จำนวนลูกจ้าง จำแนกตามอุตสาหกรรม ระดับของรายได้และเพศ ภาคเหนือ (ต่อ)

TABLE 18 EMPLOYEE BY INDUSTRY, INCOME CLASS AND SEX , NORTHERN REGION (Contd.)

หน่วยเป็นพัน : In Thousands

ระดับของรายได้	อุตสาหกรรม (ต่อ) Industry (Contd.)											รวม
	สื่อกลางทางการเงิน Financial Intermediation	อสังหาริมทรัพย์ และเช่า Real estate & Renting	บริหารราชการ และป้องกันประเทศ Public adminis- tration & Defence	การศึกษา Education	สุขภาพและ สังคมสงเคราะห์ Health & Social work	บริการ ชุมชน สังคม & Social	ครัวเรือน Private households with employed persons	องค์กร ระหว่างประเทศ Extra-territorial organizations	ไม่ทราบ	INCOME CLASS		
ยอดรวม	40.6	43.1	203.1	211.2	124.9	52.5	27.9	0.4	-	TOTAL	-	
ต่ำกว่า 1,501 บาท	-	-	1.6	1.0	0.8	7.3	5.1	-	-	Less than 1,501 Baht	-	
1,501 - 2,500 บาท	-	0.8	3.7	2.6	1.4	5.8	2.3	-	-	1,501 - 2,500 Baht	-	
2,501 - 3,500 บาท	2.7	8.9	2.8	9.2	7.6	8.5	6.1	-	-	2,501 - 3,500 Baht	-	
3,501 - 4,500 บาท	3.1	9.3	7.8	7.0	10.1	9.0	10.2	-	-	3,501 - 4,500 Baht	-	
4,501 - 5,500 บาท	1.7	7.6	20.8	10.1	21.2	11.2	2.1	-	-	4,501 - 5,500 Baht	-	
5,501 - 6,500 บาท	4.8	1.1	19.0	10.6	15.3	6.1	1.6	0.4	-	5,501 - 6,500 Baht	-	
6,501 - 7,500 บาท	5.2	3.2	24.0	15.1	8.1	0.6	0.3	-	-	6,501 - 7,500 Baht	-	
7,501 - 10,000 บาท	4.9	8.5	30.0	26.6	14.6	1.5	0.1	-	-	7,501 - 10,000 Baht	-	
10,001 - 15,000 บาท	6.3	1.6	43.5	34.4	20.4	1.3	-	-	-	10,001 - 15,000 Baht	-	
15,001 - 20,000 บาท	4.3	0.2	27.2	14.4	11.2	0.3	-	0.0	-	15,001 - 20,000 Baht	-	
20,001 - 30,000 บาท	4.7	1.0	16.5	56.5	11.2	0.9	-	-	-	20,001 - 30,000 Baht	-	
มากกว่า 30,000 บาท	2.8	0.9	5.6	23.4	1.3	-	-	-	-	More than 30,000 Baht	-	
ไม่ทราบ	0.2	-	0.6	0.2	1.9	-	-	-	-	Unknown	-	

ตารางที่ 18 จำนวนลูกจ้าง อุตสาหกรรม ระดับของรายได้ และเพศ ภาคเหนือ

TABLE 18 EMPLOYEE BY INDUSTRY, INCOME CLASS AND SEX, NORTHERN REGION

ไตรมาสที่ 3/2550 : Quarter 3/2007

หน่วยเป็นพัน : In Thousands

ระดับของรายได้	อุตสาหกรรม Industry											รวม	INCOME CLASS
	เกษตรกรรม Agriculture	การประมง Fishing	เหมืองแร่ เหมืองหิน & Quarrying	การผลิต Manufacturing	ไฟฟ้า ก๊าซ และประปา Electric, Gas & Water supply	การก่อสร้าง Construction	การขายส่ง การขายปลีก Wholesale & Retail trade	โรงแรม และภัตตาคาร Hotels & Restaurants	การขนส่ง Transport	การขนส่ง Communication	รวม		
ชาย	288.9	0.3	13.7	171.0	16.7	268.8	168.5	36.3	35.3	MALE			
ต่ำกว่า 1,501 บาท	60.5	0.0	-	4.5	0.4	14.9	5.3	0.5	0.4	Less than 1,501 Baht			
1,501 - 2,500 บาท	64.0	-	-	5.2	0.7	22.5	7.9	2.8	1.2	1,501 - 2,500 Baht			
2,501 - 3,500 บาท	83.7	-	0.2	26.2	0.4	51.6	19.8	6.1	4.3	2,501 - 3,500 Baht			
3,501 - 4,500 บาท	42.8	0.1	3.8	55.3	2.8	85.0	46.2	9.8	11.4	3,501 - 4,500 Baht			
4,501 - 5,500 บาท	8.3	0.1	2.7	37.4	0.4	50.8	52.8	6.0	2.4	4,501 - 5,500 Baht			
5,501 - 6,500 บาท	7.3	-	1.8	21.2	1.3	25.4	18.8	4.1	2.6	5,501 - 6,500 Baht			
6,501 - 7,500 บาท	6.3	-	0.8	6.1	0.4	4.5	6.2	1.0	2.2	6,501 - 7,500 Baht			
7,501 - 10,000 บาท	10.7	-	1.9	10.4	0.9	2.2	7.1	2.7	4.0	7,501 - 10,000 Baht			
10,001 - 15,000 บาท	2.5	-	1.0	2.0	0.8	6.6	3.0	2.5	1.9	10,001 - 15,000 Baht			
15,001 - 20,000 บาท	0.9	-	-	1.2	0.2	2.8	0.6	0.4	0.4	15,001 - 20,000 Baht			
20,001 - 30,000 บาท	1.4	-	0.8	0.7	3.4	1.7	0.4	0.3	2.6	20,001 - 30,000 Baht			
มากกว่า 30,000 บาท	0.1	-	0.6	0.1	4.9	0.5	0.4	-	1.9	More than 30,000 Baht			
ไม่ทราบ	0.5	-	-	0.7	-	0.3	-	-	-	Unknown			
หญิง	274.7	0.1	6.3	242.7	4.7	64.2	114.6	70.5	7.7	FEMALE			
ต่ำกว่า 1,501 บาท	90.0	-	-	27.8	-	4.8	12.9	6.0	0.3	Less than 1,501 Baht			
1,501 - 2,500 บาท	94.8	-	0.3	26.9	0.2	6.8	11.1	15.2	0.1	1,501 - 2,500 Baht			
2,501 - 3,500 บาท	62.9	-	0.1	49.3	0.1	27.1	20.3	14.2	0.2	2,501 - 3,500 Baht			
3,501 - 4,500 บาท	17.7	0.1	4.8	89.2	0.2	12.9	28.9	21.6	1.5	3,501 - 4,500 Baht			
4,501 - 5,500 บาท	4.0	-	-	21.1	0.9	6.1	12.3	6.6	0.9	4,501 - 5,500 Baht			
5,501 - 6,500 บาท	1.7	-	0.3	9.7	-	2.1	6.6	3.0	1.6	5,501 - 6,500 Baht			
6,501 - 7,500 บาท	0.2	-	0.4	5.7	0.2	0.3	7.1	1.5	0.8	6,501 - 7,500 Baht			
7,501 - 10,000 บาท	2.3	-	-	5.8	0.3	0.6	9.0	2.1	0.4	7,501 - 10,000 Baht			
10,001 - 15,000 บาท	1.0	-	-	5.2	0.2	2.5	4.9	0.3	1.2	10,001 - 15,000 Baht			
15,001 - 20,000 บาท	0.0	-	-	0.8	-	0.2	0.1	-	0.4	15,001 - 20,000 Baht			
20,001 - 30,000 บาท	0.2	-	0.1	0.0	1.2	0.4	1.3	0.1	0.1	20,001 - 30,000 Baht			
มากกว่า 30,000 บาท	-	-	0.5	0.1	1.5	-	0.0	-	0.3	More than 30,000 Baht			
ไม่ทราบ	-	-	-	1.2	-	0.4	0.1	-	-	Unknown			

ตารางที่ 18 จำนวนลูกจ้างข้ามภาคอุตสาหกรรม ระดับของรายได้ และเพศ ภาคเหนือ (ต่อ)
TABLE 18 EMPLOYEE BY INDUSTRY, INCOME CLASS AND SEX, NORTHERN REGION

ไตรมาสที่ 3/2550 : Quarter 3/2007

หน่วยเป็นพัน : In Thousands

ระดับของรายได้	อุตสาหกรรม (ต่อ) Industry (Contd.)										INCOME CLASS
	สื่อกลางทางการเงิน Financial intermediation	อสังหาริมทรัพย์ และการให้เช่า Real estate & Renting	บริหารราชการ และป้องกันประเทศ Public adminis- tration & Defence	การศึกษา Education	ด้านสุขภาพและ สังคมสงเคราะห์ Health & Social work	บริการ ชุมชน สังคม Other community & Social	ลูกจ้างในครัว- เรือนส่วนบุคคล Private households with employed persons	องค์กร ระหว่างประเทศ Extra-territorial organizations	ไม่ทราบ	ไม่ทราบ	
ชาย	19.5	17.3	140.6	99.9	24.4	27.7	1.3	0.2	-	-	MALE
ต่ำกว่า 1,501 บาท	-	-	1.6	0.4	0.1	3.3	0.6	-	-	-	Less than 1,501 Baht
1,501 - 2,500 บาท	-	0.2	2.8	0.3	-	1.6	0.1	-	-	-	1,501 - 2,500 Baht
2,501 - 3,500 บาท	1.3	0.8	2.7	0.5	0.6	4.7	0.1	-	-	-	2,501 - 3,500 Baht
3,501 - 4,500 บาท	0.2	4.4	7.2	3.7	0.4	6.7	0.2	-	-	-	3,501 - 4,500 Baht
4,501 - 5,500 บาท	0.6	2.6	13.6	1.6	8.2	5.2	0.3	-	-	-	4,501 - 5,500 Baht
5,501 - 6,500 บาท	0.7	0.6	10.0	4.2	2.4	3.9	-	0.2	-	-	5,501 - 6,500 Baht
6,501 - 7,500 บาท	3.5	1.9	13.3	9.8	0.6	0.4	-	-	-	-	6,501 - 7,500 Baht
7,501 - 10,000 บาท	2.8	4.6	14.4	12.5	2.4	0.7	-	-	-	-	7,501 - 10,000 Baht
10,001 - 15,000 บาท	4.5	0.9	35.0	22.3	4.5	0.9	-	-	-	-	10,001 - 15,000 Baht
15,001 - 20,000 บาท	1.4	0.2	23.6	5.2	1.2	0.3	-	0.0	-	-	15,001 - 20,000 Baht
20,001 - 30,000 บาท	3.1	0.6	10.7	25.4	2.5	0.1	-	-	-	-	20,001 - 30,000 Baht
มากกว่า 30,000 บาท	1.6	0.6	5.2	14.1	0.5	-	-	-	-	-	More than 30,000 Baht
ไม่ทราบ	0.1	-	0.6	0.0	0.9	-	-	-	-	-	Unknown
หญิง	21.0	25.9	62.5	111.3	100.5	24.8	26.6	0.2	-	-	FEMALE
ต่ำกว่า 1,501 บาท	-	-	-	0.7	0.8	4.0	4.6	-	-	-	Less than 1,501 Baht
1,501 - 2,500 บาท	-	0.6	0.9	2.4	1.4	4.2	2.2	-	-	-	1,501 - 2,500 Baht
2,501 - 3,500 บาท	1.5	8.1	0.1	8.7	7.0	3.8	6.0	-	-	-	2,501 - 3,500 Baht
3,501 - 4,500 บาท	2.9	4.9	0.6	3.3	9.6	2.3	10.0	-	-	-	3,501 - 4,500 Baht
4,501 - 5,500 บาท	1.1	5.0	7.3	8.5	13.0	6.0	1.8	-	-	-	4,501 - 5,500 Baht
5,501 - 6,500 บาท	4.1	0.5	9.1	6.4	12.9	2.3	1.6	0.2	-	-	5,501 - 6,500 Baht
6,501 - 7,500 บาท	1.7	1.3	10.7	5.3	7.4	0.2	0.3	-	-	-	6,501 - 7,500 Baht
7,501 - 10,000 บาท	2.1	3.9	15.6	14.2	12.2	0.8	0.1	-	-	-	7,501 - 10,000 Baht
10,001 - 15,000 บาท	1.8	0.7	8.5	12.2	15.8	0.4	-	-	-	-	10,001 - 15,000 Baht
15,001 - 20,000 บาท	2.9	-	3.6	9.2	9.9	-	-	-	-	-	15,001 - 20,000 Baht
20,001 - 30,000 บาท	1.6	0.5	5.8	31.1	8.7	0.8	-	-	-	-	20,001 - 30,000 Baht
มากกว่า 30,000 บาท	1.3	0.4	0.4	9.2	0.8	-	-	-	-	-	More than 30,000 Baht
ไม่ทราบ	0.1	-	-	0.1	1.0	-	-	-	-	-	Unknown

ภาคตะวันออกเฉียงเหนือ

ตารางสถิติ ภาคตะวันออกเฉียงเหนือ

- ตารางที่ 1 จำนวนประชากร จำแนกตามกลุ่มอายุ สถานภาพแรงงาน
- ตารางที่ 2 จำนวนประชากรอายุ 15 ปี ขึ้นไป จำแนกตามสถานภาพสมรส สถานภาพแรงงาน
- ตารางที่ 3 จำนวนประชากรอายุ 15 ปีขึ้นไป จำแนกตามระดับการศึกษาที่สำเร็จ สถานภาพแรงงาน
- ตารางที่ 4 ผู้มีงานทำ จำแนกตามระดับการศึกษาที่สำเร็จ อาชีพ
- ตารางที่ 5 ผู้มีงานทำ จำแนกตามระดับการศึกษาที่สำเร็จ อุตสาหกรรม
- ตารางที่ 6 ผู้มีงานทำ จำแนกตามสถานภาพการทำงาน อาชีพ
- ตารางที่ 7 ผู้มีงานทำ จำแนกตามสถานภาพการทำงาน อุตสาหกรรม
- ตารางที่ 8 ผู้มีงานทำ จำแนกตามอาชีพ จำนวนชั่วโมงทำงานต่อสัปดาห์ การมีเวลาเหลือพอที่จะทำงานเพิ่มขึ้น
- ตารางที่ 9 ผู้มีงานทำ จำแนกตามอุตสาหกรรม จำนวนชั่วโมงทำงานต่อสัปดาห์ การมีเวลาเหลือพอที่จะทำงานเพิ่มขึ้น
- ตารางที่ 10 ผู้มีงานทำ จำแนกตามสถานภาพการทำงาน จำนวนชั่วโมงทำงานต่อสัปดาห์ การมีเวลาเหลือพอที่จะทำงานเพิ่มขึ้น
- ตารางที่ 11 ผู้มีงานทำ จำแนกตามกลุ่มอายุ ชั่วโมงการทำงานต่อสัปดาห์ การมีเวลาเหลือพอที่จะทำงานเพิ่มขึ้น
- ตารางที่ 12 จำนวนผู้ว่างงาน ที่หางานทำ จำแนกตามระยะเวลาที่หางานทำ ระดับการศึกษาที่สำเร็จ และ เพศ
- ตารางที่ 13 จำนวนผู้ว่างงาน ที่เคยทำงานมาก่อน จำแนกอาชีพที่ทำครั้งสุดท้าย อุตสาหกรรมที่ทำครั้งสุดท้าย
- ตารางที่ 14 ลูกจ้าง จำแนกตามค่าจ้างเฉลี่ย ผลประโยชน์อื่นๆ ที่ได้รับ อุตสาหกรรม
- ตารางที่ 15 ลูกจ้างเอกชน จำแนกตามค่าจ้างเฉลี่ย ผลประโยชน์อื่นๆ ที่ได้รับ อุตสาหกรรม
- ตารางที่ 16 ลูกจ้างรัฐบาล จำแนกตามค่าจ้างเฉลี่ย ผลประโยชน์อื่นๆ ที่ได้รับ อุตสาหกรรม
- ตารางที่ 17 ลูกจ้าง จำแนกตาม อาชีพ ระดับของรายได้
- ตารางที่ 18 ลูกจ้าง จำแนกตาม อุตสาหกรรม ระดับของรายได้

ตารางที่ 1 จำนวนประชากร จำแนกตามกลุ่มอายุ สถานภาพแรงงาน และเพศ ภาคตะวันออกเฉียงเหนือ
TABLE 1 POPULATION BY AGE GROUP, LABOR FORCE STATUS AND SEX, NORTHEASTERN REGION

ไตรมาสที่ 3/2550 : Quarter 3/2007

หน่วยเป็นพัน : In Thousands

สถานภาพแรงงาน	กลุ่มอายุ Age Group								LABOR FORCE STATUS		
	รวม Total	<15	15-19	20-24	25-29	30-34	35-39	40-49		50-59	>= 60
ยอดรวม	22,110.6	5,518.9	1,899.6	1,737.2	1,554.1	1,588.6	1,766.9	3,296.1	2,568.1	2,381.1	TOTAL
กำลังแรงงานรวม	12,116.5	-	511.0	1,184.6	1,319.4	1,419.5	1,631.8	3,007.8	2,021.0	1,021.4	Total Labor Force
1. กำลังแรงงานปัจจุบัน	12,083.4	-	508.5	1,180.7	1,316.7	1,415.3	1,627.6	3,001.8	2,015.4	1,017.2	1. Current labor force
1.1 ผู้มีงานทำ	11,965.7	-	485.9	1,137.2	1,300.9	1,403.7	1,620.0	2,989.0	2,013.1	1,015.9	1.1 Employed
- ทำงาน	11,891.0	-	483.2	1,122.6	1,295.3	1,394.3	1,612.1	2,975.8	2,000.1	1,007.8	- At work
- ไม่ทำงานแต่มีงานประจำ	74.7	-	2.8	14.6	5.6	9.5	7.9	13.2	13.0	8.1	- With job but not at work
1.2 ผู้ว่างงาน	117.7	-	22.6	43.6	15.8	11.6	7.6	12.8	2.3	1.4	1.2 Unemployed
- หางานทำ	16.9	-	1.5	6.7	3.3	0.1	1.7	3.4	0.2	-	- Looking for work
- ไม่ทำงานทำ/พร้อมที่จะทำงาน	100.9	-	21.2	36.8	12.6	11.5	5.9	9.5	2.1	1.4	- Not looking/available for work
2. กำลังแรงงานที่รอฤดูกาล	33.1	-	2.5	3.8	2.7	4.2	4.2	5.9	5.6	4.1	2. Seasonally inactive labor force
ผู้ไม่อยู่ในกำลังแรงงาน	4,475.2	-	1,388.6	552.7	234.7	169.0	135.1	288.4	347.1	1,359.7	Persons not in Labor Force
1. ทำงานบ้าน	1,304.8	-	58.0	213.8	169.0	113.3	94.7	221.3	247.9	186.8	1. Household work
2. เรียนหนังสือ	1,506.8	-	1,260.9	238.3	7.5	0.1	-	-	-	-	2. Studies
3. ยังเด็ก ขรา/ไม่สามารถทำงานได้	1,436.9	-	25.8	39.8	34.8	44.0	29.4	50.8	66.5	1,145.8	3. Too young/old/incapable of work
4. อื่นๆ	226.7	-	43.9	60.8	23.5	11.7	11.0	16.2	32.7	27.1	4. Others
ผู้มีอายุต่ำกว่า 15 ปี	5,518.9	5,518.9	-	-	-	-	-	-	-	-	Persons under 15 years of age

ตารางที่ 2 จำนวนประชากรอายุ 15 ปีขึ้นไป จำแนกตามสถานภาพสมรส สถานภาพแรงงาน และเพศ ภาคตะวันออกเฉียงเหนือ

TABLE 2 POPULATION 15 YEARS AND OVER BY MARITAL STATUS, LABOR FORCE STATUS AND SEX, NORTHEASTERN REGION

ไตรมาสที่ 3/2550 : Quarter 3/2007

หน่วยเป็นพัน : In Thousands

สถานภาพแรงงาน	รวม	เคยสมรส Ever-Married				LABOR FORCE STATUS		
		โสด Single	สมรส Married	หม้าย Widowed	หย่า Divorced	แยกกันอยู่ Separated	ไม่ทราบ Unknown	
ยอดรวม	16,591.7	3,753.3	11,258.5	1,186.9	233.3	159.4	0.3	TOTAL
กำลังแรงงานรวม	12,116.5	1,933.3	9,411.9	464.2	187.5	119.4	0.3	Total Labor Force
1. กำลังแรงงานปัจจุบัน	12,083.4	1,929.4	9,384.6	463.5	187.5	118.2	0.3	1. Current labor force
1.1 ผู้มีงานทำ	11,965.7	1,856.4	9,342.8	462.1	186.0	118.1	0.3	1.1 Employed
- ทำงาน	11,891.0	1,845.1	9,289.6	456.6	182.6	116.9	0.3	- At work
- ไม่ทำงานแต่มีงานประจำ	74.7	11.4	53.1	5.6	3.4	1.2	-	- With job but not at work
1.2 ผู้ว่างงาน	117.7	72.9	41.9	1.4	1.5	0.0	-	1.2 Unemployed
- หางานทำ	16.9	9.6	7.1	-	0.2	-	-	- Looking for work
- ไม่ทำงานทำ/พร้อมที่จะทำงาน	100.9	63.3	34.8	1.4	1.3	0.0	-	- Not looking/available for work
2. กำลังแรงงานที่รอฤดูกาล	33.1	3.9	27.3	0.7	-	1.2	-	2. Seasonally inactive labor force
ผู้ไม่อยู่ในกำลังแรงงาน	4,475.2	1,820.0	1,846.6	722.8	45.8	40.1	-	Persons not in Labor Force
1. ทำงานบ้าน	1,304.8	50.6	1,094.3	113.3	29.3	17.2	-	1. Household work
2. เรียนหนังสือ	1,506.8	1,484.3	22.0	-	0.2	0.3	-	2. Studies
3. ชังเด็ก ขรา/ไม่สามารถทำงานได้	1,436.9	205.9	603.1	595.8	13.3	18.9	-	3. Too young/old/incapable of work
4. อื่น ๆ	226.7	79.2	127.3	13.6	3.0	3.7	-	4. Others

ตารางที่ 2 จำนวนประชากรอายุ 15 ปีขึ้นไป จำแนกตามสถานภาพสมรส สถานภาพแรงงาน และเพศ ภาคตะวันออกเฉียงเหนือ

TABLE 2 POPULATION 15 YEARS AND OVER BY MARITAL STATUS, LABOR FORCE STATUS AND SEX, NORTHEASTERN REGION

ไตรมาสที่ 3/2550 : Quarter 3/2007

หน่วยเป็นพัน : In Thousands

สถานภาพแรงงาน	รวม				เคยสมรส Ever-Married				LABOR FORCE STATUS	
	Total	โสด Single	สมรส Married	หม้าย Widowed	หย่า Divorced	แยกกันอยู่ Separated	ไม่ทราบ Unknown	Total Labor Force	1. Current labor force	2. Seasonally inactive labor force
ชาย	8,160.5	2,333.8	5,449.3	228.5	83.4	65.2	0.3	MALE		
กำลังแรงงานรวม	6,658.2	1,389.2	5,038.3	98.0	77.6	54.9	0.3	Total Labor Force		
1. กำลังแรงงานปัจจุบัน	6,652.8	1,386.5	5,035.6	97.9	76.6	54.9	0.3	1. Current labor force		
1.1 ผู้มีงานทำ	6,577.8	1,330.7	5,017.4	97.2	76.0	54.0	0.3	1.1 Employed		
- ทำงาน	6,546.7	1,324.4	4,994.9	97.2	76.0	54.0	0.3	- At work		
- ไม่ทำงานแต่มีงานประจำ	31.2	6.3	22.5	0.8	0.7	0.9	-	- With job but not at work		
1.2 ผู้ว่างงาน	74.9	55.8	18.1	0.1	1.0	0.0	-	1.2 Unemployed		
- หางานทำ	11.2	8.3	2.9	-	0.1	-	-	- Looking for work		
- ไม่ทำงานพร้อมที่จะทำงาน	63.7	47.5	15.3	0.1	0.9	0.0	-	- Not looking/available for work		
2. กำลังแรงงานที่รอฤดูกาล	5.4	2.7	2.7	-	-	-	-	2. Seasonally inactive labor force		
ผู้ไม่อยู่ในกำลังแรงงาน	1,502.4	944.6	411.1	130.5	5.9	10.3	-	Persons not in Labor Force		
1. ทำงานบ้าน	30.6	11.8	13.2	4.5	0.1	1.1	-	1. Household work		
2. เรียนหนังสือ	741.9	734.0	7.7	-	0.2	-	-	2. Studies		
3. ยังเด็ก ขรา/ไม่สามารถทำงานได้	600.7	137.6	329.7	123.3	3.0	7.2	-	3. Too young/old/incapable of work		
4. อื่น ๆ	129.1	61.2	60.5	2.8	2.6	2.0	-	4. Others		
หญิง	8,431.2	1,419.5	5,809.2	958.4	149.9	94.3	0.1	FEMALE		
กำลังแรงงานรวม	5,458.3	544.1	4,373.6	366.2	109.9	64.5	0.1	Total Labor Force		
1. กำลังแรงงานปัจจุบัน	5,430.7	542.9	4,349.1	365.5	109.9	63.3	0.1	1. Current labor force		
1.1 ผู้มีงานทำ	5,387.9	525.7	4,325.3	364.2	109.4	63.3	0.1	1.1 Employed		
- ทำงาน	5,344.3	520.7	4,294.7	359.4	106.6	62.9	0.1	- At work		
- ไม่ทำงานแต่มีงานประจำ	43.5	5.0	30.6	4.8	2.8	0.4	-	- With job but not at work		
1.2 ผู้ว่างงาน	42.8	17.2	23.7	1.4	0.5	-	-	1.2 Unemployed		
- หางานทำ	5.7	1.4	4.2	-	0.1	-	-	- Looking for work		
- ไม่ทำงานพร้อมที่จะทำงาน	37.1	15.8	19.5	1.4	0.4	-	-	- Not looking/available for work		
2. กำลังแรงงานที่รอฤดูกาล	27.7	1.2	24.6	0.7	-	1.2	-	2. Seasonally inactive labor force		
ผู้ไม่อยู่ในกำลังแรงงาน	2,972.8	875.4	1,435.5	592.2	40.0	29.8	-	Persons not in Labor Force		
1. ทำงานบ้าน	1,274.2	38.8	1,081.2	108.9	29.2	16.1	-	1. Household work		
2. เรียนหนังสือ	764.9	750.3	14.3	-	-	0.3	-	2. Studies		
3. ยังเด็ก ขรา/ไม่สามารถทำงานได้	836.2	68.3	273.4	472.5	10.3	11.7	-	3. Too young/old/incapable of work		
4. อื่น ๆ	97.7	18.0	66.8	10.8	0.4	1.7	-	4. Others		

ตารางที่ 3 จำนวนประชากรอายุ 15 ปีขึ้นไป จำนวนตามระดับการศึกษาที่เสร็จ สถานภาพแรงงาน และเพศ ภาคตะวันออกเฉียงเหนือ

TABLE 3 POPULATION 15 YEARS AND OVER BY LEVEL OF EDUCATIONAL ATTAINMENT, LABOR FORCE STATUS AND SEX, NORTHEASTERN REGION

หน่วยเป็นพัน 1 in Thousands

สถานภาพแรงงาน	รวม	ไม่มี การศึกษา	ต่ำกว่า ประถมศึกษา	ต่ำกว่า ประถมศึกษา Less than Elementary	ประถมศึกษา Elementary	มัธยมศึกษา ตอนต้น Lower Secondary	มัธยมศึกษาตอนปลาย				อุดมศึกษา			อื่นๆ Others	ไม่ทราบ	LABOR FORCE STATUS	
							Upper-Secondary Level		Higher Level		สายวิชา- การศึกษ Teacher Training	สายวิชา- การศึกษ Teacher Training	สายวิชา- การศึกษ Teacher Training				สายวิชา- การศึกษ Teacher Training
							สามัญ General/ Academic	สายวิชา- ศึกษา Vocational	สายวิชา- ศึกษา Vocational	สายวิชา- การศึกษ Teacher Training							
Total	None	Less than Elementary	Elementary	Lower Secondary	General/ Academic	Vocational	Teacher Training	Academic	Higher Education	Higher Education	Teacher Training	Unknown	Others	Unknown	TOTAL		
ยอดรวม	16,591.7	467.8	6,128.5	4,190.0	2,915.3	1,337.7	368.8	7.3	420.7	444.6	307.1	1.7	2.4	1.7	2.4	TOTAL	
กำลังแรงงานรวม	12,116.5	191.5	4,553.7	3,450.2	1,685.9	989.3	211.3	2.6	379.8	371.4	278.6	1.7	0.6	1.7	0.6	Total Labor Force	
1. กำลังแรงงานเบื้องต้น	12,083.4	191.5	4,538.8	3,437.9	1,682.5	987.1	211.3	2.6	379.8	371.1	278.6	1.7	0.6	1.7	0.6	1. Current labor force	
1.1 ผู้จ้างทำ	11,965.7	190.7	4,525.8	3,417.1	1,649.3	970.7	205.2	2.6	367.5	358.0	276.5	1.7	0.6	1.7	0.6	1.1 Employed	
- ทำงาน	11,891.0	190.6	4,503.1	3,398.8	1,631.2	964.0	201.0	2.6	365.8	356.1	275.6	1.7	0.6	1.7	0.6	- At work	
- ไม่ทำงานแต่มีงานประจำ	74.7	0.2	22.7	18.3	18.1	6.7	4.2	-	1.7	1.9	0.9	-	-	-	-	- With job but not at work	
1.2 ผู้ว่างงาน	117.7	0.8	13.0	20.8	33.2	16.4	6.1	-	12.2	13.1	2.0	-	-	-	-	1.2 Unemployed	
- หางานทำ	16.9	-	1.9	5.6	6.0	0.2	0.2	-	1.4	1.5	0.1	-	-	-	-	- Looking for work	
- ไม่หางานทำพร้อมที่จะทำงาน	100.9	0.8	11.1	15.2	27.2	16.3	5.9	-	10.9	11.7	1.9	-	-	-	-	- Not looking/available for work	
2. กำลังแรงงานที่รอฤดูกาล	33.1	-	14.9	12.3	3.4	2.2	-	-	-	0.2	-	-	-	-	-	2. Seasonally inactive labor force	
ผู้ไม่อยู่ในกำลังแรงงาน	4,475.2	276.3	1,574.8	739.8	1,229.4	348.3	157.5	4.7	40.9	73.2	28.5	-	1.8	-	1.8	Persons not in Labor Force	
1. ทำงานบ้าน	1,304.8	38.8	528.9	332.4	204.0	113.2	25.0	0.2	20.4	35.6	6.3	-	-	-	-	1. Household work	
2. เรียนหนังสือ	1,506.8	-	-	255.1	924.2	183.7	114.7	-	2.2	26.8	-	-	-	-	-	2. Studies	
3. ยังเด็ก/ชรามากเกินไป/ไม่สามารถทำงานได้	1,436.9	237.1	998.1	96.7	40.2	19.1	8.8	4.2	8.9	6.6	15.4	-	1.8	-	1.8	3. Too young/old/incapable of work	
4. อื่นๆ	226.7	0.4	47.8	55.6	60.9	32.3	9.1	0.4	9.3	4.2	6.8	-	-	-	-	4. Others	

1/ รวมอาชีพระยะสั้น 1/ Including Short Course Vocational

ตารางที่ 3 จำนวนประชากรอายุ 15 ปีขึ้นไป จำนวนตามระดับการศึกษาที่สำเร็จ สถานภาพแรงงานเพศ และเขตการปกครอง ภาคตะวันออกเฉียงเหนือ (ต่อ)
TABLE 3 POPULATION 15 YEARS AND OVER BY LEVEL OF EDUCATIONAL ATTAINMENT, LABOR FORCE STATUS, SEX AND AREA, NORTHEASTERN REGION (Contd)

หน่วยเป็นพัน : In Thousands

สถานภาพแรงงาน	รวม	ไม่มี การศึกษา	ต่ำกว่า ประถมศึกษา	ประถม ศึกษา	มัธยมศึกษาตอนปลาย						อุดมศึกษา			อื่นๆ	ไม่ทราบ	LABOR FORCE STATUS
					Upper-Secondary Level			Higher Level			L/ อื่นๆ	Others	Unknown			
					None	Elementary	Lower Secondary	General/Academic	Vocational	Teacher Training						
ยอดรวม	16,591.7	467.8	6,128.5	4,190.0	2,915.3	1,337.7	368.8	7.3	420.7	444.6	307.1	1.7	2.4	2.4	TOTAL	
ชาย	8,160.5	153.1	2,742.9	2,169.5	1,536.9	726.4	237.0	4.9	220.3	229.0	140.2	-	0.5	0.5	MALE	
กำลังแรงงาน	6,658.2	78.8	2,377.2	1,916.3	1,036.3	610.3	151.9	1.6	205.8	203.3	126.1	-	0.4	0.4	Total Labor Force	
1. กำลังแรงงานขั้นต้น	6,652.8	78.8	2,325.6	1,914.8	1,034.1	610.3	151.9	1.6	205.8	203.1	126.1	-	0.4	0.4	1. Current labor force	
1.1 ผู้ใช้งาน	6,577.8	78.1	2,319.1	1,899.4	1,014.5	599.7	147.0	1.6	200.0	193.5	124.3	-	0.4	0.4	1.1 Employed	
- ทำงาน	6,546.7	78.0	2,309.0	1,892.3	1,006.3	596.8	145.4	1.6	199.4	193.4	124.2	-	0.4	0.4	- At work	
- ไม่ทำงานแต่มีงานประจำ	31.2	0.1	10.2	7.2	8.3	3.0	1.6	-	0.6	0.2	0.1	-	-	-	- With job but not at work	
1.2 ผู้ว่างงาน	74.9	0.7	6.5	15.4	19.6	10.6	4.9	-	5.8	9.6	1.8	-	-	-	1.2 Unemployed	
- หางาน	11.2	-	1.9	4.2	3.2	0.2	0.2	-	0.4	0.9	0.1	-	-	-	- Looking for work	
- ไม่หางานทำพร้อมที่จะทำงาน	63.7	0.7	4.6	11.2	16.4	10.4	4.7	-	5.4	8.7	1.7	-	-	-	- Not looking/available for work	
2. กำลังแรงงานที่ออกนอก	5.4	-	1.6	1.5	2.1	-	-	-	-	0.2	-	-	-	-	2. Seasonally inactive labor force	
ผู้ไม่อยู่ในกำลังแรงงาน	1,502.4	74.2	415.7	253.2	500.6	116.0	85.1	3.2	14.5	25.6	14.1	-	0.1	0.1	Persons not in Labor Force	
1. ทำงานบ้าน	30.6	1.3	13.0	7.0	5.1	1.5	0.1	-	2.0	0.7	0.0	-	-	-	1. Household work	
2. เรียนหนังสือ	741.9	-	-	138.0	429.9	81.6	71.4	-	1.2	19.8	-	-	-	-	2. Studies	
3. ยึดถือ ธรรมเนียมปฏิบัติ	600.7	72.8	378.2	77.9	26.9	13.9	8.2	3.1	7.2	2.6	9.9	-	0.1	0.1	3. Too young/old/incapable of work	
4. อื่นๆ	129.1	0.1	24.6	30.3	38.7	19.0	5.4	0.1	4.1	2.6	4.2	-	-	-	4. Others	
หญิง	8,431.2	314.7	3,385.5	2,020.5	1,378.5	611.3	131.8	2.4	200.4	215.6	166.8	1.7	1.9	1.9	FEMALE	
กำลังแรงงานรวม	5,458.3	112.7	2,226.5	1,533.8	649.7	379.0	59.4	0.9	174.0	168.0	152.4	-	0.2	0.2	Total Labor Force	
1. กำลังแรงงานขั้นต้น	5,430.7	112.7	2,213.2	1,523.0	648.4	376.8	59.4	0.9	174.0	168.0	152.4	-	0.2	0.2	1. Current labor force	
1.1 ผู้ใช้งาน	5,387.9	112.6	2,206.7	1,517.7	634.8	371.0	58.2	0.9	167.5	164.5	152.2	-	0.2	0.2	1.1 Employed	
- ทำงาน	5,344.3	112.6	2,194.2	1,506.5	624.9	367.3	55.5	0.9	166.4	162.8	151.4	-	0.2	0.2	- At work	
- ไม่ทำงานแต่มีงานประจำ	43.5	0.0	12.5	11.1	9.9	3.7	2.6	-	1.1	1.7	0.8	-	-	-	- With job but not at work	
1.2 ผู้ว่างงาน	42.8	0.1	6.5	5.4	13.6	5.8	1.2	-	6.4	3.5	0.2	-	-	-	1.2 Unemployed	
- หางาน	5.7	-	-	1.4	2.8	-	-	-	1.0	0.6	-	-	-	-	- Looking for work	
- ไม่หางานทำพร้อมที่จะทำงาน	37.1	0.1	6.5	4.0	10.8	5.8	1.2	-	5.5	2.9	0.2	-	-	-	- Not looking/available for work	
2. กำลังแรงงานที่ออกนอก	27.7	-	13.4	10.8	1.3	2.2	-	-	-	-	-	-	-	-	2. Seasonally inactive labor force	
ผู้ไม่อยู่ในกำลังแรงงาน	2,972.8	202.1	1,159.0	486.7	728.8	232.3	72.4	1.5	26.4	47.6	14.4	-	1.7	1.7	Persons not in Labor Force	
1. ทำงานบ้าน	1,274.2	37.4	515.9	325.5	198.9	111.7	24.9	0.2	18.5	34.9	6.3	-	-	-	1. Household work	
2. เรียนหนังสือ	764.9	-	-	117.1	494.3	102.1	43.3	-	1.0	7.0	-	-	-	-	2. Studies	
3. ยึดถือ ธรรมเนียมปฏิบัติ	836.2	164.3	619.9	18.8	13.4	5.2	0.6	1.1	1.7	4.0	5.5	-	1.7	1.7	3. Too young/old/incapable of work	
4. อื่นๆ	97.7	0.3	23.2	25.3	22.2	13.2	3.7	0.3	5.2	1.7	2.6	-	-	-	4. Others	

L/ รวมอาชีพระยะสั้น / Including Short Course/Vocational

ตารางที่ 3 จำนวนประชากรอายุ 15 ปีขึ้นไป ด้านคุณวุฒิการศึกษาที่สำเร็จ สถานภาพแรงงาน และเพศ ภาคตะวันออกเฉียงเหนือ

TABLE 3 POPULATION 15 YEARS AND OVER BY LEVEL OF EDUCATIONAL ATTAINMENT, LABOR FORCE STATUS AND SEX, NORTHEASTERN REGION

ปีฐานปี 2007 : Quarter 3/2007

หน่วยนับ : In Thousands

สถานภาพแรงงาน	รวม	ไม่มี การศึกษา	ต่ำกว่า ประถมศึกษา Less than Elementary	ประถม ศึกษา Elementary	มัธยมศึกษา ตอนต้น Lower Secondary	มัธยมศึกษาตอนปลาย				อุดมศึกษา				อื่นๆ Others	ไม่ทราบ Unknown	LABOR FORCE STATUS		
						Upper Secondary Level		Higher Level		สายสามัญ General/ Academic	สายวิชาชีพ Vocational	สายวิชา- การศึกษา Teacher Training	สายวิชา- การศึกษาศึกษา Academic				สายวิชาชีพ Higher Technical Education	สายวิชา- การศึกษาศึกษา Teacher Training
						สายสามัญ General/ Academic	สายวิชาชีพ Vocational	สายวิชา- การศึกษา Teacher Training	สายวิชา- การศึกษาศึกษา Academic									
ชาย	8,160.5	153.1	2,742.9	2,169.5	1,536.9	726.4	237.0	4.9	220.3	229.0	140.2	-	0.5	MALE				
กำลังแรงงานรวม	6,658.2	78.8	2,327.2	1,916.3	1,036.3	610.3	151.9	1.6	205.8	203.3	126.1	-	0.4	Total Labor Force				
1. กำลังแรงงานเบื้องต้น	6,652.8	78.8	2,325.6	1,914.8	1,034.1	610.3	151.9	1.6	205.8	203.1	126.1	-	0.4	1. Current labor force				
1.1 ผู้มีงานทำ	6,577.8	78.1	2,319.1	1,899.4	1,014.5	599.7	147.0	1.6	200.0	193.5	124.3	-	0.4	1.1 Employed				
- ทำงาน	6,546.7	78.0	2,309.0	1,892.3	1,006.3	596.8	145.4	1.6	199.4	193.4	124.2	-	0.4	- At work				
- ไม่ทำงานแต่มีงานประจำ	31.2	0.1	10.2	7.2	8.3	3.0	1.6	-	0.6	0.2	0.1	-	-	- With job but not at work				
1.2 ผู้ว่างงาน	74.9	0.7	6.5	15.4	19.6	10.6	4.9	-	5.8	9.6	1.8	-	-	1.2 Unemployed				
- พยายามทำ	11.2	-	1.9	4.2	3.2	0.2	0.2	-	0.4	0.9	0.1	-	-	- Looking for work				
- ไม่ทำงานร่วมกับผู้อื่นที่ทำงาน	63.7	0.7	4.6	11.2	16.4	10.4	4.7	-	5.4	8.7	1.7	-	-	- Not looking/available for work				
2. กำลังแรงงานที่ออกจาก	5.4	-	1.6	1.5	2.1	-	-	-	-	0.2	-	-	-	2. Seasonally inactive labor force				
ผู้ไม่อยู่ในกำลังแรงงาน	1,502.4	74.2	415.7	253.2	500.6	116.0	85.1	3.2	14.5	25.6	14.1	-	0.1	Persons not in Labor Force				
1. ทำงานบ้าน	30.6	1.3	13.0	7.0	5.1	1.5	0.1	-	2.0	0.7	0.0	-	-	1. Household work				
2. เรียนหนังสือ	741.9	-	-	138.0	429.9	81.6	71.4	-	1.2	19.8	-	-	-	2. Studies				
3. ยี่สิบห้าขวบ/ไม่สามารถทำงานได้	600.7	72.8	378.2	77.9	26.9	13.9	8.2	3.1	7.2	2.6	9.9	-	0.1	3. Too young/old/incapable of work				
4. อื่นๆ	129.1	0.1	24.6	30.3	38.7	19.0	5.4	0.1	4.1	2.6	4.2	-	-	4. Others				
หญิง	8,431.2	314.7	3,385.5	2,020.5	1,378.5	611.3	131.8	2.4	200.4	215.6	166.8	1.7	1.9	FEMALE				
กำลังแรงงานรวม	5,458.3	112.7	2,226.5	1,533.8	649.7	379.0	59.4	0.9	174.0	168.0	152.4	1.7	0.2	Total Labor Force				
1. กำลังแรงงานเบื้องต้น	5,430.7	112.7	2,213.2	1,523.0	648.4	376.8	59.4	0.9	174.0	168.0	152.4	1.7	0.2	1. Current labor force				
1.1 ผู้มีงานทำ	5,387.9	112.6	2,206.7	1,517.7	634.8	371.0	58.2	0.9	167.5	164.5	152.2	1.7	0.2	1.1 Employed				
- ทำงาน	5,344.3	112.6	2,194.2	1,506.5	624.9	367.3	55.5	0.9	166.4	162.8	151.4	1.7	0.2	- At work				
- ไม่ทำงานแต่มีงานประจำ	43.5	0.0	12.5	11.1	9.9	3.7	2.6	-	1.1	1.7	0.8	-	-	- With job but not at work				
1.2 ผู้ว่างงาน	42.8	0.1	6.5	5.4	13.6	5.8	1.2	-	6.4	3.5	0.2	-	-	1.2 Unemployed				
- พยายามทำ	5.7	-	-	1.4	2.8	-	-	-	1.0	0.6	-	-	-	- Looking for work				
- ไม่ทำงานร่วมกับผู้อื่นที่ทำงาน	37.1	0.1	6.5	4.0	10.8	5.8	1.2	-	5.5	2.9	0.2	-	-	- Not looking/available for work				
2. กำลังแรงงานที่ออกจาก	27.7	-	13.4	10.8	1.3	2.2	-	-	-	-	-	-	-	2. Seasonally inactive labor force				
ผู้ไม่อยู่ในกำลังแรงงาน	2,072.8	202.1	1,159.0	486.7	728.8	232.3	72.4	1.5	26.4	47.6	14.4	-	1.7	Persons not in Labor Force				
1. ทำงานบ้าน	1,274.2	37.4	515.9	325.5	198.9	111.7	24.9	0.2	18.5	34.9	6.3	-	-	1. Household work				
2. เรียนหนังสือ	764.9	-	-	117.1	494.3	102.1	43.3	-	1.0	7.0	-	-	-	2. Studies				
3. ยี่สิบห้าขวบ/ไม่สามารถทำงานได้	836.2	164.3	619.9	18.8	13.4	5.2	0.6	1.1	1.7	4.0	5.5	-	1.7	3. Too young/old/incapable of work				
4. อื่นๆ	97.7	0.3	23.2	25.3	22.2	13.2	3.7	0.3	5.2	1.7	2.6	-	-	4. Others				

1/ รวมอาชีพระยะสั้น 1/ Including Short Course Vocational

ตารางที่ 4 จำนวนผู้มีงานทำ จำแนกตามระดับการศึกษาที่สำเร็จ อาชีพ และเพศ ภาคตะวันออกเฉียงเหนือ
 TABLE 4 EMPLOYED PERSONS BY LEVEL OF EDUCATIONAL ATTAINMENT, OCCUPATION AND SEX , NORTHEASTERN REGION

ไตรมาสที่ 3/2550 : Quarter 3/2007

หน่วยเป็นพัน : In Thousands

อาชีพ Occupation	รวม Total	มัธยมศึกษาตอนปลาย Upper-Secondary Level										อุดมศึกษา Higher Level		อื่นๆ Others	ไม่ทราบ Unknown	TOTAL
		ต่ำกว่า Less than					สูงกว่า Higher than					สายวิชา- วิชาการ Teacher Training	สายวิชา- วิชาชีพ Higher Technical Education			
		ไม่มี การศึกษา None	ประถมศึกษา Elementary	มัธยมศึกษา ตอนต้น Lower Secondary	สายสามัญ General/ Academic	สายวิชา- ศึกษา Vocational	สายวิชา- การศึกษ Teacher Training	สายวิชาการ Academic	สายวิชา- วิชาชีพ Higher Technical Education							
ยอดรวม	11,965.7	190.7	4,525.8	3,417.1	1,649.3	970.7	205.2	2.6	367.5	358.0	276.5	1.7	0.6			
1. ผู้มีวุฒิกฎหมาย ข้าราชการระดับอาวุโส และผู้จัดการ	579.5	4.6	186.6	99.1	83.3	79.6	16.8	0.2	48.2	30.2	30.9	-	0.2	1. Legislators, senior officials and managers		
2. ผู้ประกอบวิชาชีพด้านต่างๆ	360.7	-	5.3	2.3	2.0	2.7	0.9	0.1	102.2	44.5	200.8	-	-	2. Professionals		
3. ผู้ประกอบวิชาชีพด้านเทคนิคสาขาต่างๆ และอาชีพที่เกี่ยวข้อง	241.9	1.5	11.1	6.9	29.1	22.5	28.6	0.9	67.2	68.6	5.5	-	-	3. Technicians and associate professionals		
4. เสมียน	217.5	-	3.9	9.4	17.4	31.8	21.6	0.2	62.1	62.2	9.0	-	-	4. Clerks		
5. พนักงานบริการและพนักงานในร้านค้า และตลาด	1,124.5	16.3	318.6	232.0	177.5	204.9	49.1	1.1	59.5	51.1	14.1	-	0.3	5. Service workers and shop and market sales workers		
6. ผู้ปฏิบัติงานที่มีฝีมือในด้านการเกษตร และกสิกรรม	7,065.8	142.4	3,356.1	2,253.8	833.6	377.7	37.6	-	11.8	44.6	8.4	-	-	6. Skilled agricultural and fishery workers		
7. ผู้ปฏิบัติงานด้านความสามารถทางฝีมือ และธุรกิจการค้าที่เกี่ยวข้อง	984.4	8.8	270.3	346.1	202.0	74.8	26.5	-	10.0	39.5	4.6	1.7	-	7. Craft and related trades workers		
8. ผู้ปฏิบัติงานโรงงานและเครื่องจักร และผู้ปฏิบัติงานด้านการประกอบ	529.9	0.5	96.1	159.9	149.1	100.0	9.7	0.1	2.0	10.5	2.0	-	-	8. Plant and machine operators and assemblers		
9. อาชีพขั้นพื้นฐานต่างๆ ในด้านการขาย และการให้บริการ	861.6	16.7	277.7	307.7	155.3	76.7	14.6	-	4.6	6.9	1.3	-	0.1	9. Elementary occupations		
10. คนงานซึ่งมิได้จำแนกไว้ในหมวดอื่น	-	-	-	-	-	-	-	-	-	-	-	-	-	10. Workers not classifiable by occupation		

1/ รวมอาชีพระยะสั้น 1/ Including Short Course Vocational

ตารางที่ 4 จำนวนผู้มีงานทำ จำแนกตามระดับการศึกษาที่สำเร็จ อาชีพ และเพศ ภาคตะวันออกเฉียงเหนือ

TABLE 4 EMPLOYED PERSONS BY LEVEL OF EDUCATIONAL ATTAINMENT, OCCUPATION AND SEX, NORTHEASTERN REGION

ไตรมาสที่ 3/2550 : Quarter 3/2007

หน่วยเป็นพัน : In Thousands

อาชีพ Occupation	มัธยมศึกษาตอนปลาย Upper Secondary Level						อุดมศึกษา Higher Level			อื่น ๆ/ Others	ไม่ทราบ Unknown	OCCUPATION		
	รวม Total	ไม่มี การศึกษา None	ต่ำกว่า ประถมศึกษา Less than Elementary	ประถมศึกษา Elementary	มัธยมศึกษา ตอนต้น Lower Secondary	สายสามัญ General/ Academic	สายอาชีว- ศึกษา Vocational	สายวิชา- การศึกษา Teacher Training	สายวิชาชีพ Higher Technical Education				สายวิชา- การศึกษา Teacher Training	
ชาย	6,577.8	78.1	2,319.1	1,899.4	1,014.5	599.7	147.0	1.6	200.0	183.5	124.3	-	0.4	MALE
1. ผู้มีบัญชีหมายเลขข้าราชการระดับอาวุโสและผู้จัดการ	429.6	2.1	128.2	64.6	67.8	67.0	13.5	0.1	38.8	23.6	23.8	-	0.2	1. Legislators, senior officials and managers
2. ผู้ประกอบวิชาชีพที่ต่างกัน	157.8	-	4.2	0.6	2.0	0.7	0.7	0.1	55.2	13.3	81.1	-	-	2. Professionals
3. ผู้ประกอบวิชาชีพด้านเทคนิคที่หลากหลายและอาชีพที่เกี่ยวข้อง	150.3	0.7	4.6	1.5	16.2	17.8	25.2	0.3	42.0	38.7	3.4	-	-	3. Technicians and associate professionals
4. เสมียน	89.0	-	2.8	5.1	13.5	17.0	8.6	-	16.5	22.8	2.9	-	-	4. Clerks
5. พนักงานบริการและพนักงานในร้านค้าและตลาด	383.0	3.8	90.9	64.2	67.3	75.5	26.6	1.0	23.7	25.1	4.8	-	0.1	5. Service workers and shop and market sales workers
6. ผู้ปฏิบัติงานที่มีชื่อในด้านเกษตรและกรประมง	3,821.1	61.4	1,718.9	1,216.4	507.7	249.7	30.6	-	9.9	23.3	3.1	-	-	6. Skilled agricultural and fishery workers
7. ผู้ปฏิบัติงานด้านความสามรถทางฝีมือและธุรกิจการค้าที่เกี่ยวข้อง	673.2	5.2	151.3	243.0	149.1	57.5	21.4	-	9.2	33.7	3.0	-	-	7. Craft and related trades workers
8. ผู้ปฏิบัติงานโรงงานและเครื่องจักรและผู้ปฏิบัติงานด้านการประกอบ	375.3	0.3	74.8	120.9	96.7	61.9	9.5	0.1	1.5	7.8	2.0	-	-	8. Plant and machine operators and assemblers
9. อาชีพที่อื่น ๆ ในด้านเกษตรและอาชีพบริการ	498.6	4.5	143.6	183.2	94.3	52.8	11.1	-	3.3	5.3	0.4	-	0.1	9. Elementary occupations
10. คนงานซึ่งไม่ได้จำแนกไว้ในหมวดอื่น	-	-	-	-	-	-	-	-	-	-	-	-	-	10. Workers not classifiable by occupation
หญิง	5,387.9	112.6	2,206.7	1,517.7	634.8	371.0	56.2	0.9	167.5	164.5	152.2	1.7	0.2	FEMALE
1. ผู้มีบัญชีหมายเลขข้าราชการระดับอาวุโสและผู้จัดการ	149.9	2.4	58.4	34.5	15.5	12.6	3.3	0.1	9.5	6.6	7.0	-	-	1. Legislators, senior officials and managers
2. ผู้ประกอบวิชาชีพที่ต่างกัน	202.9	-	1.1	1.7	-	2.0	0.2	-	46.9	31.2	119.8	-	-	2. Professionals
3. ผู้ประกอบวิชาชีพด้านเทคนิคที่หลากหลายและอาชีพที่เกี่ยวข้อง	91.6	0.8	6.5	5.4	12.9	4.8	3.5	0.6	25.3	29.9	2.1	-	-	3. Technicians and associate professionals
4. เสมียน	128.6	-	1.1	4.3	4.0	14.8	13.0	0.2	45.6	39.5	6.2	-	-	4. Clerks
5. พนักงานบริการและพนักงานในร้านค้าและตลาด	741.5	12.5	227.7	167.8	110.2	129.4	22.5	0.1	35.8	26.0	9.3	-	0.2	5. Service workers and shop and market sales workers
6. ผู้ปฏิบัติงานที่มีชื่อในด้านเกษตรและกรประมง	3,244.7	81.0	1,637.2	1,037.3	325.8	128.0	6.9	-	1.9	21.3	5.3	-	-	6. Skilled agricultural and fishery workers
7. ผู้ปฏิบัติงานด้านความสามรถทางฝีมือและธุรกิจการค้าที่เกี่ยวข้อง	311.2	3.6	119.1	103.1	52.9	17.4	5.2	-	0.9	5.8	1.7	-	1.7	7. Craft and related trades workers
8. ผู้ปฏิบัติงานโรงงานและเครื่องจักรและผู้ปฏิบัติงานด้านการประกอบ	154.5	0.2	21.4	39.1	52.4	38.2	0.1	-	0.6	2.7	-	-	-	8. Plant and machine operators and assemblers
9. อาชีพที่อื่น ๆ ในด้านเกษตรและอาชีพบริการ	363.0	12.2	134.1	124.5	61.0	23.9	3.6	-	1.3	1.6	0.9	-	-	9. Elementary occupations
10. คนงานซึ่งไม่ได้จำแนกไว้ในหมวดอื่น	-	-	-	-	-	-	-	-	-	-	-	-	-	10. Workers not classifiable by occupation

I/ รวมอาชีพระยะสั้น I/ Including Short Course Vocational

ตารางที่ 5 จำนวนผู้มีงานทำ จำแนกตามระดับการศึกษาที่สำเร็จ อุตสาหกรรม และเพศ ภาคตะวันออกเฉียงเหนือ

TABLE 5 EMPLOYED PERSONS BY LEVEL OF EDUCATIONAL ATTAINMENT, INDUSTRY AND SEX, NORTHEASTERN REGION

ไตรมาสที่ 3/2550 - Quarter 3/2007

หน่วยเป็นพัน : In Thousands

อุตสาหกรรม	รวม	ไม่มี การศึกษา	ต่ำกว่า ประถมศึกษา	ประถมศึกษา ตอนต้น	มัธยมศึกษาตอนปลาย				อุดมศึกษา				อื่นๆ / Others	ไม่ทราบ	INDUSTRY
					Upper Secondary Level		Higher Level		Higher Level		Higher Level				
					สายสามัญ	สายวิชา- การศึกษា	สายวิชา- การศึกษา	สายวิชา- การศึกษา	สายวิชา- การศึกษา	สายวิชา- การศึกษา	สายวิชา- การศึกษา	สายวิชา- การศึกษา			
ยอดรวม	11,965.7	190.7	4,525.8	3,417.1	1,649.3	970.7	205.2	2.6	367.5	358.0	276.5	1.7	0.6	TOTAL	
1. เกษตรกรรม การค้าสัตว์ และการป่าไม้	7,306.0	146.9	3,433.2	2,330.8	882.3	398.5	41.3	-	14.1	49.9	8.9	-	-	1. Agriculture, hunting and forestry	
2. การประมง	30.3	1.1	11.1	9.1	6.9	0.6	0.0	-	0.9	0.1	0.5	-	-	2. Fishing	
3. การทำเหมืองแร่ และเหมืองหิน	11.9	-	2.7	5.5	0.8	0.5	-	-	-	2.4	-	-	-	3. Mining and quarrying	
4. การผลิต	988.5	8.0	239.9	301.1	227.7	121.0	16.4	-	18.2	50.6	3.9	1.7	-	4. Manufacturing	
5. การไฟฟ้า ก๊าซ และการประปา	30.2	-	2.4	5.5	3.2	5.2	2.0	-	6.3	5.6	-	-	-	5. Electricity, gas and water supply	
6. การก่อสร้าง	541.2	5.5	161.0	214.8	101.2	33.9	9.7	-	4.8	8.3	2.2	-	-	6. Construction	
7. การขนส่ง การขายปลีก การซ่อมแซมยานยนต์ รถจักรยานยนต์ ของใช้ส่วนบุคคล และของใช้ ในครัวเรือน	1,238.4	15.4	355.9	307.5	203.2	162.5	40.0	1.0	67.7	72.1	12.8	-	0.4	7. Wholesale and retail trade, repair of motor vehicles motorcycles and personal and household goods	
8. โรงแรมและภัตตาคาร	447.1	7.6	139.1	117.2	69.3	59.5	21.2	0.1	12.5	16.4	4.0	-	0.2	8. Hotel and restaurants	
9. การขนส่ง สถานที่เก็บสินค้าและการคมนาคม	141.6	-	45.1	30.7	25.0	21.3	4.4	0.1	8.3	4.8	2.0	-	-	9. Transport, storage and communication	
10. การเงิน สื่อกลางทางการเงิน	41.0	-	0.9	2.1	1.2	2.3	3.8	-	19.3	10.3	1.2	-	-	10. Financial intermediation	
11. กิจกรรมด้านอสังหาริมทรัพย์ การให้เช่า และกิจกรรมทางธุรกิจ	80.4	-	11.3	7.7	22.7	12.4	3.9	-	8.2	13.4	0.6	-	-	11. Real estate, renting and business activities	
12. การบริหารราชการ และการป้องกันประเทศ	446.4	-	54.1	32.7	63.0	67.6	47.6	0.7	108.9	53.2	18.7	-	-	12. Public administration and defence, compulsory social security	
รวมทั้งการประกันสังคมภาคบังคับ															
13. การศึกษา	343.0	-	11.0	10.6	6.5	12.5	4.6	0.8	73.4	14.6	209.1	-	-	13. Education	
14. งานด้านสุขภาพ และงานสังคมสงเคราะห์	164.7	1.5	11.4	5.5	17.0	39.0	6.6	-	20.4	53.0	10.3	-	0.1	14. Health and social work	
15. กิจกรรมด้านบริการชุมชน สังคม และการบริการ ส่วนบุคคลอื่นๆ	128.3	3.1	36.5	30.3	17.1	28.4	3.2	-	4.2	3.2	2.3	-	-	15. Other community, social and personal service activity	
16. ธุรกิจไม่ครัวเรือนส่วนบุคคล	26.6	1.8	10.1	6.0	2.5	5.5	0.5	-	0.2	0.1	0.1	-	-	16. Private households with employed persons	
17. องค์กรระหว่างประเทศและองค์กรต่างประเทศ อื่นๆ และสมาชิก	-	-	-	-	-	-	-	-	-	-	-	-	-	17. Extra-territorial organizations and bodies	
18. ไม่ทราบ	-	-	-	-	-	-	-	-	-	-	-	-	-	18. Unknown	

รวมอาชีพระยะสั้น / Including Short Course Vocational

ตารางที่ 5 จำนวนผู้จ้างทำ งานตามระดับการศึกษาที่สำเร็จ อุตสาหกรรมและเพศ ภาคตะวันออกเฉียงเหนือ

TABLE 5 EMPLOYED PERSONS BY LEVEL OF EDUCATIONAL ATTAINMENT, INDUSTRY AND SEX, NORTHEASTERN REGION

อุตสาหกรรม Industry	รวม Total	ไม่มี การศึกษา None	ต่ำกว่า ประถมศึกษา Less than Elementary	ประถมศึกษา Elementary	มัธยมศึกษา ตอนต้น Lower Secondary	มัธยมศึกษาตอนปลาย Upper Secondary Level				อุดมศึกษา Higher Level			อื่นๆ Others	ไม่ทราบ Unknown	INDUSTRY
						มัธยมศึกษา ตอนต้น General/ Academic	สายวิชา- การศึกษา Teacher Training	สายวิชา- การศึกษา Teacher Training	สายวิชาการ Academic	สายวิชาสูง Higher Technical Education	สายวิชา- การศึกษา Teacher Training				
												สายวิชา- ศึกษา Vocational			
ชาย	6,577.8	78.1	2,319.1	1,899.4	1,014.5	599.7	1,477.0	1.6	2,000.0	193.5	124.3	-	0.4	MALE	
1. เกษตรกรรม การล่าสัตว์ และการป่าไม้	3,966.1	60.4	1,758.0	1,266.8	537.7	266.3	33.8	-	12.2	27.4	3.6	-	-	1. Agriculture, hunting and forestry	
2. การประมง	24.6	1.1	8.2	7.6	6.9	0.1	-	-	0.3	-	0.5	-	-	2. Fishing	
3. การทำเหมืองแร่ และหินอ่อน	9.3	-	1.8	4.0	0.8	0.3	-	-	-	2.4	-	-	-	3. Mining and quarrying	
4. การผลิต	461.3	3.2	86.7	147.4	110.3	61.6	10.4	-	11.4	30.0	0.6	-	-	4. Manufacturing	
5. การไฟฟ้า ก๊าซ และการประปา	28.2	-	2.3	5.5	3.1	5.2	1.9	-	3.8	7.2	2.0	-	-	5. Electricity, gas and water supply	
6. การก่อสร้าง	460.5	3.2	132.2	176.6	96.2	30.2	9.1	-	28.9	46.9	3.7	-	-	6. Construction	
7. การขนส่ง การขุดลอก การซ่อมแซมยานยนต์ รถจักรยานยนต์ ของใช้ส่วนบุคคล และของใช้ในบ้าน	657.4	5.5	167.6	173.1	115.8	87.2	27.5	0.8	65.2	28.4	12.5	-	0.2	7. Wholesale and retail trade, repair of motor vehicles motorcycles and personal and household goods	
8. โรงแรมและภัตตาคาร	146.4	1.1	35.7	34.6	26.7	23.7	7.2	0.1	4.2	11.3	1.9	-	0.1	8. Hotel and restaurants	
9. การขนส่ง สถานที่เก็บสินค้า และการคมนาคม	127.9	-	43.5	29.2	21.3	17.7	4.4	0.1	7.2	3.4	1.2	-	-	9. Transport, storage and communication	
10. การเงินและการธนาคาร	17.1	-	0.6	0.4	0.7	1.2	2.5	-	7.2	4.0	0.5	-	-	10. Financial intermediation	
11. กิจกรรมด้านอสังหาริมทรัพย์ การให้เช่า และกิจกรรมทางธุรกิจ	59.1	-	6.6	6.3	16.9	8.9	3.3	-	5.4	11.4	0.3	-	-	11. Real estate, renting and business activities	
12. การบริหารราชการ และการป้องกันประเทศ รวมทั้งการประกันสังคมภาคบังคับ	335.5	-	45.7	26.6	57.1	57.1	42.4	0.6	65.2	28.4	12.5	-	-	12. Public administration and defence, compulsory social security	
13. การศึกษา	170.6	-	5.7	7.2	6.0	8.0	2.2	0.1	42.3	5.9	93.2	-	-	13. Education	
14. งานด้านสุขภาพ และงานสังคมสงเคราะห์	42.7	0.7	2.5	1.9	6.0	15.2	0.5	-	4.8	8.9	2.2	-	0.1	14. Health and social work	
15. กิจกรรมด้านบริการชุมชน สังคม และการบริการส่วนบุคคลอื่นๆ	67.6	2.7	20.7	12.1	9.2	15.8	1.7	-	1.9	1.3	2.2	-	-	15. Other community, social and personal service activity	
16. ผู้จ้างในครัวเรือนส่วนบุคคล	3.3	0.3	1.3	0.1	-	1.3	0.2	-	0.1	-	-	-	-	16. Private households with employed persons	
17. องค์การระหว่างประเทศขององค์กรต่างประเทศ อื่นๆ และสมาชิก	-	-	-	-	-	-	-	-	-	-	-	-	-	17. Extra-territorial organizations and bodies	
18. ไม่ทราบ	-	-	-	-	-	-	-	-	-	-	-	-	-	18. Unknown	
หญิง	5,387.9	112.6	2,206.7	1,517.7	634.8	371.0	58.2	0.9	1,675.5	164.5	152.2	1.7	0.2	FEMALE	
1. เกษตรกรรม การล่าสัตว์ และการป่าไม้	3,339.9	86.5	1,675.2	1,064.0	344.6	132.3	7.4	-	1.9	22.6	5.3	-	-	1. Agriculture, hunting and forestry	
2. การประมง	5.6	0.0	2.9	1.5	-	0.5	0.0	-	0.6	0.1	-	-	-	2. Fishing	
3. การทำเหมืองแร่ และหินอ่อน	2.6	-	0.9	1.6	-	0.2	-	-	-	-	-	-	-	3. Mining and quarrying	
4. การผลิต	527.2	4.8	153.2	153.7	117.4	59.4	6.1	-	6.8	20.7	3.4	-	1.7	4. Manufacturing	
5. การไฟฟ้า ก๊าซ และการประปา	1.9	-	0.1	-	0.0	-	0.1	-	1.2	0.5	-	-	-	5. Electricity, gas and water supply	
6. การก่อสร้าง	80.7	2.3	28.8	38.2	5.0	3.7	0.6	-	1.0	1.0	0.1	-	-	6. Construction	
7. การขนส่ง การขุดลอก การซ่อมแซมยานยนต์ รถจักรยานยนต์ ของใช้ส่วนบุคคล และของใช้ในบ้าน	581.0	9.9	188.3	134.4	87.4	75.3	12.5	0.2	38.8	25.2	9.1	-	0.1	7. Wholesale and retail trade, repair of motor vehicles motorcycles and personal and household goods	
8. โรงแรมและภัตตาคาร	300.7	6.5	103.5	82.6	42.6	35.8	14.0	-	8.3	5.1	2.2	-	0.1	8. Hotel and restaurants	
9. การขนส่ง สถานที่เก็บสินค้า และการคมนาคม	13.7	-	1.6	1.5	3.6	3.6	0.0	-	1.1	1.4	0.8	-	-	9. Transport, storage and communication	
10. การเงินและการธนาคาร	23.9	-	0.3	1.6	0.5	1.0	1.3	-	12.1	6.3	0.7	-	-	10. Financial intermediation	
11. กิจกรรมด้านอสังหาริมทรัพย์ การให้เช่า และกิจกรรมทางธุรกิจ	21.3	-	4.8	1.5	5.8	3.5	0.6	-	2.8	2.1	0.2	-	-	11. Real estate, renting and business activities	
12. การบริหารราชการ และการป้องกันประเทศ รวมทั้งการประกันสังคมภาคบังคับ	110.9	-	8.4	6.1	5.8	10.4	5.3	0.1	43.7	24.8	6.1	-	-	12. Public administration and defence, compulsory social security	
13. การศึกษา	172.4	-	5.2	3.4	0.5	4.6	2.4	0.6	31.2	8.6	113.9	-	-	13. Education	
14. งานด้านสุขภาพ และงานสังคมสงเคราะห์	122.0	0.8	8.9	3.6	11.0	23.8	6.0	-	15.7	44.1	8.1	-	-	14. Health and social work	
15. กิจกรรมด้านบริการชุมชน สังคม และการบริการส่วนบุคคลอื่นๆ	60.7	0.4	15.8	18.1	7.9	12.6	1.4	-	2.3	2.0	0.1	-	-	15. Other community, social and personal service activity	
16. ผู้จ้างในครัวเรือนส่วนบุคคล	23.3	1.5	8.8	5.9	2.5	4.2	0.3	-	0.1	0.1	0.1	-	-	16. Private households with employed persons	
17. องค์การระหว่างประเทศขององค์กรต่างประเทศ อื่นๆ และสมาชิก	-	-	-	-	-	-	-	-	-	-	-	-	-	17. Extra-territorial organizations and bodies	
18. ไม่ทราบ	-	-	-	-	-	-	-	-	-	-	-	-	-	18. Unknown	

รวมอาชีพระยะสั้น / Including Short Course Vocational

ตารางที่ 6 จำนวนผู้มีงานทำ จำแนกตามสถานภาพทำงาน อาชีพ และเพศ ภาคตะวันออกเฉียงเหนือ

TABLE 6 EMPLOYED PERSONS BY WORK STATUS, OCCUPATION AND SEX, NORTHEASTERN REGION

ไตรมาสที่ 3/2550 : Quarter 3/2007

หน่วยเป็นพัน : In Thousands

อาชีพ	สถานภาพการทำงาน Work Status							TOTAL	OCCUPATION	
	รวม	นายจ้าง Employer	ลูกจ้างรัฐบาล Government Employee		ลูกจ้างเอกชน Private Employee		ช่วยธุรกิจ ครอบครัว Unpaid Family Worker			การรวมกลุ่ม Members of Producers' Cooperatives
			1,039.0	182.0	2,300.8	4,886.1				
ยอดรวม	11,965.7	170.2	1,039.0	2,300.8	4,886.1	3,533.6	36.0	TOTAL		
1. ผู้ปฏิบัติงานหมายข้าราชการระดับอาวุโส และผู้จัดการ	579.5	162.1	182.0	8.3	225.4	1.3	0.3	1. Legislators, senior officials and managers		
2. ผู้ประกอบวิชาชีพด้านต่างๆ	360.7	-	325.0	30.0	4.9	0.8	-	2. Professionals		
3. ผู้ประกอบวิชาชีพด้านเทคนิคสาขาต่างๆ และอาชีพที่เกี่ยวข้อง	241.9	-	140.0	77.1	20.5	3.1	1.2	3. Technicians and associate professionals		
4. เสมียน	217.5	-	121.5	86.2	5.7	4.1	-	4. Clerks		
5. พนักงานบริการและพนักงานในร้านค้า และตลาด	1,124.5	2.5	96.9	223.1	445.6	353.4	3.0	5. Service workers and shop and market sales workers		
6. ผู้ปฏิบัติงานที่มีฝีมือในด้านการเกษตร และการประมง	7,065.8	2.2	15.0	316.2	3,719.5	3,002.9	10.1	6. Skilled agricultural and fishery workers		
7. ผู้ปฏิบัติงานด้านความสามารถทางฝีมือ และธุรกิจการค้าที่เกี่ยวข้อง	984.4	1.0	24.4	632.5	212.1	93.7	20.8	7. Craft and related trades workers		
8. ผู้ปฏิบัติการโรงงานและเครื่องจักร และผู้ปฏิบัติงานด้านการประกอบ	529.9	0.1	22.8	388.9	102.1	15.8	0.1	8. Plant and machine operators and assemblers		
9. อาชีพขั้นพื้นฐานต่างๆ ในด้านการขาย และการให้บริการ	861.6	2.4	111.4	538.6	150.2	58.5	0.5	9. Elementary occupations		
10. คนงานซึ่งมิได้จำแนกไว้ในหมวดอื่น	-	-	-	-	-	-	-	10. Workers not classifiable by occupation		

ตารางที่ 6 จำนวนผู้มีงานทำ อธิปไตย ภาคตะวันออกเฉียงเหนือ
TABLE 6 EMPLOYED PERSONS BY WORK STATUS, OCCUPATION AND SEX, NORTHEASTERN REGION

ไตรมาสที่ 3:2550 - Quarter 3:2007

หน่วยนับ : In Thousands

อาชีพ	สถานภาพการทำงาน Work Status										รวม	การรวมกลุ่ม Members of Producers' Cooperatives	อาชีพ OCCUPATION
	นายจ้าง	ลูกจ้างรัฐบาล	ลูกจ้างเอกชน	ทำงานส่วนตัว	ช่วยธุรกิจครอบครัว	เกษตรกร	สมาชิกสหกรณ์	รวม	ชาย	หญิง			
	Employer	Government Employee	Private Employee	Own Account Worker	Unpaid Family Worker	Government Employee	Private Employee	Total	MALE	FEMALE			
ชาย	137.7	638.9	1,374.9	3,140.3	1,270.2	16.0	6,577.8	1. Legislators, senior officials and managers	-	1. Legislators, senior officials and managers			
1. ผู้บัญญัติกฎหมาย ข้าราชการระดับอาวุโส และผู้จัดการ	130.8	167.2	3.9	126.9	0.8	-	429.6	2. Professionals	-	2. Professionals			
2. ผู้ประกอบวิชาชีพด้านต่างๆ	-	137.2	16.6	3.7	0.3	-	157.8	3. Technicians and associate professionals	0.7	3. Technicians and associate professionals			
3. ผู้ประกอบวิชาชีพด้านเทคนิคสาขาต่างๆ และอาชีพที่เกี่ยวข้อง	-	103.0	33.3	12.8	0.5	-	150.3	4. Clerks	-	4. Clerks			
4. เสมียน	-	50.1	32.1	5.1	1.6	-	89.0	5. Service workers and shop and market sales workers	0.5	5. Service workers and shop and market sales workers			
5. พนักงานบริการและพนักงานบ้านค้าและตลาด	1.7	46.2	88.7	117.5	128.5	0.5	383.0	6. Skilled agricultural and fishery workers	1.9	6. Skilled agricultural and fishery workers			
6. ผู้ปฏิบัติงานที่มีฝีมือในด้านเกษตรกรรมและป่าไม้	2.2	11.5	160.8	2,573.0	1,071.7	1.9	3,821.1	7. Craft and related trades workers	12.4	7. Craft and related trades workers			
7. ผู้ปฏิบัติงานด้านความสามารถทางฝีมือและธุรกิจการกึ่งฝีมือ	0.6	23.7	485.1	108.0	43.4	1.9	673.2	8. Plant and machine operators and assemblers	0.1	8. Plant and machine operators and assemblers			
8. ผู้ปฏิบัติการ โรงงานและเครื่องจักร และผู้ปฏิบัติงานด้านการประกอบ	0.1	22.6	249.4	92.9	10.3	0.1	375.3	9. Elementary occupations	0.3	9. Elementary occupations			
9. อาชีพขั้นพื้นฐานต่างๆ ในด้านการขายและกรให้บริการ	2.4	77.4	303.0	100.4	13.1	0.3	498.6	10. Workers not classifiable by occupation	-	10. Workers not classifiable by occupation			
10. คนงานซึ่งมิได้แนบไว้ในหมวดอื่น	-	-	-	-	-	-	-	หญิง	2,263.4	20.1			
รวม	32.4	400.1	926.0	1,745.8	2,263.4	20.1	5,387.9	1. Legislators, senior officials and managers	0.3	1. Legislators, senior officials and managers			
1. ผู้บัญญัติกฎหมาย ข้าราชการระดับอาวุโส และผู้จัดการ	31.3	14.8	4.4	98.5	0.5	0.3	149.9	2. Professionals	-	2. Professionals			
2. ผู้ประกอบวิชาชีพด้านต่างๆ	-	187.8	13.4	1.2	0.5	-	202.9	3. Technicians and associate professionals	0.5	3. Technicians and associate professionals			
3. ผู้ประกอบวิชาชีพด้านเทคนิคสาขาต่างๆ และอาชีพที่เกี่ยวข้อง	-	37.0	43.8	7.7	2.5	0.5	91.6	4. Clerks	-	4. Clerks			
4. เสมียน	-	71.5	54.1	0.6	2.4	-	128.6	5. Service workers and shop and market sales workers	2.5	5. Service workers and shop and market sales workers			
5. พนักงานบริการและพนักงานบ้านค้าและตลาด	0.8	50.7	134.4	328.1	225.0	2.5	741.5	6. Skilled agricultural and fishery workers	8.2	6. Skilled agricultural and fishery workers			
6. ผู้ปฏิบัติงานที่มีฝีมือในด้านเกษตรกรรมและป่าไม้	-	3.5	155.4	1,146.5	1,931.2	8.2	3,244.7	7. Craft and related trades workers	8.4	7. Craft and related trades workers			
7. ผู้ปฏิบัติงานด้านความสามารถทางฝีมือและธุรกิจการกึ่งฝีมือ	0.3	0.7	147.4	104.1	50.3	8.4	311.2	8. Plant and machine operators and assemblers	-	8. Plant and machine operators and assemblers			
8. ผู้ปฏิบัติการ โรงงานและเครื่องจักร และผู้ปฏิบัติงานด้านการประกอบ	-	0.2	139.6	9.3	5.5	-	154.5	9. Elementary occupations	0.2	9. Elementary occupations			
9. อาชีพขั้นพื้นฐานต่างๆ ในด้านการขายและกรให้บริการ	-	34.0	233.6	49.7	45.4	0.2	363.0	10. Workers not classifiable by occupation	-	10. Workers not classifiable by occupation			
10. คนงานซึ่งมิได้แนบไว้ในหมวดอื่น	-	-	-	-	-	-	-						

ตารางที่ 7 จำนวนผู้จ้างทำ จำนวนตามสถานภาพทำงาน อุตสาหกรรม และเพศ ภาคตะวันออกเฉียงเหนือ

TABLE 7 EMPLOYED PERSONS BY WORK STATUS, INDUSTRY AND SEX, NORTHEASTERN REGION

ไตรมาสที่ 3/2550 : Quarter 3/2007

หน่วยเป็นพัน : In Thousands

อุตสาหกรรม	สถานภาพการทำงาน Work Status										INDUSTRY
	รวม	นายจ้าง	ถูกจ้างรัฐบาล	ถูกจ้างเอกชน	ทำงานส่วนตัว		ช่วยธุรกิจครอบครัว	การรวมกลุ่ม	Members of Producers' Cooperatives	TOTAL	
					Government Employee	Private Employee					
ยอดรวม	11,965.7	170.2	1,039.0	2,300.8	4,886.1	3,533.6	36.0				
1. เกษตรกรรม การล่าสัตว์ และการป่าไม้	7,306.0	46.0	39.5	504.4	3,712.5	2,993.4	10.2			1. Agriculture, hunting and forestry	
2. การประมง	30.3	0.2	-	1.3	24.1	4.8	-			2. Fishing	
3. การทำเหมืองแร่ และเหมืองหิน	11.9	0.7	-	9.4	0.8	1.0	-			3. Mining and quarrying	
4. การผลิต	988.5	23.9	1.6	633.3	218.6	100.0	11.3			4. Manufacturing	
5. การไฟฟ้า ก๊าซ และการประปา	30.2	-	21.7	8.5	-	-	-			5. Electricity, gas and water supply	
6. การก่อสร้าง	541.2	29.0	13.0	465.8	15.9	9.1	8.5			6. Construction	
7. การขายส่ง การขายปลีก การซ่อมแซมยานยนต์ รถจักรยานยนต์ ของใช้ส่วนบุคคล และของใช้ในครัวเรือน	1,238.4	51.7	0.3	337.8	544.3	300.0	4.4			7. Wholesale and retail trade, repair of motor vehicles motorcycles and personal and household goods	
8. โรงแรม และภัตตาคาร	447.1	9.7	0.5	113.6	214.8	108.4	0.1			8. Hotel and restaurants	
9. การขนส่ง สถานที่เก็บสินค้า และการคมนาคม	141.6	3.2	13.0	51.0	69.6	4.8	-			9. Transport, storage and communication	
10. การเป็นสื่อกลางทางการเงิน	41.0	0.6	11.6	27.9	0.7	0.2	-			10. Financial intermediation	
11. กิจกรรมด้านอสังหาริมทรัพย์ การให้เช่า และกิจกรรมทางธุรกิจ	80.4	2.8	17.4	37.8	16.6	5.8	-			11. Real estate, renting and business activities	
12. การบริหารราชการ และการป้องกันประเทศ รวมทั้งการประกันสังคมภาคบังคับ	446.4	-	446.4	-	-	-	-			12. Public administration and defence, compulsory social security	
13. การศึกษา	343.0	-	314.7	27.0	1.0	0.3	-			13. Education	
14. งานด้านสุขภาพ และงานสังคมสงเคราะห์	164.7	0.2	142.8	14.5	5.6	0.2	1.5			14. Health and social work	
15. กิจกรรมด้านบริการชุมชน สังคม และการบริการส่วนบุคคลอื่น ๆ	128.3	2.3	16.7	42.1	61.4	5.7	0.1			15. Other community, social and personal service activity	
16. ถูกจ้างในครัวเรือนส่วนบุคคล	26.6	-	-	26.6	-	-	-			16. Private households with employed persons	
17. องค์การระหว่างประเทศและองค์การต่างประเทศ อื่นๆ และสมาชิก	-	-	-	-	-	-	-			17. Extra-territorial organizations and bodies	
18. ไม่ทราบ	-	-	-	-	-	-	-			18. Unknown	

ตารางที่ 8 จำนวนผู้จ้างงานทำ งานนอกเวลาอาชีพ จำนวนชั่วโมงทำงานต่อสัปดาห์ การมีเวลาเหลือพอและต้องการทำงานเพิ่มขึ้น และเพศ ภาคตะวันออกเฉียงเหนือ

TABLE 8 EMPLOYED PERSONS BY OCCUPATION, HOURS WORKED PER WEEK, AVAILABILITY FOR ADDITIONAL WORK AND SEX, NORTHEASTERN REGION

ไตรมาสที่ 3/2550 : Quarter 3/2007

หน่วยเป็นพัน : In Thousands

จำนวนชั่วโมงทำงาน เพศ และ การมีเวลาเหลือพอ และต้องการทำงานเพิ่มขึ้น	อาชีพ Occupation											HOURS WORKED, SEX AND AVAILABILITY FOR ADDITIONAL WORK
	รวม	ผู้บัญญัติกฎหมาย และผู้จัดการ Legislators & Managers	วิชาชีพ ด้านต่างๆ Professional	วิชาชีพ ด้านเทคนิค Technicians	เสมียน Clerks	พนักงาน บริการ Service Workers	ด้านการเกษตร และประมง Agricultural & Fishery	ด้านความ สามารถทางฝีมือ Craft & related trades	ผู้ปฏิบัติงาน โรงงานเครื่องจักร Plant & Machine operators	อาชีพอื่น ฐานต่างๆ Elementary occupations	คนงานซึ่งมี ให้อำนาจไว้ ในหมวดอื่น Not classifiable	
ยอดรวม	11,965.7	579.5	360.7	241.9	217.5	1,124.5	7,065.8	984.4	529.9	861.6	-	-
มี	215.7	9.6	0.3	1.2	1.4	6.5	155.3	11.4	3.3	26.7	-	Available
ไม่มี	11,750.0	569.9	360.3	240.7	216.1	1,118.0	6,910.5	973.0	526.6	834.8	-	Not available
มีงานประจำแต่ไม่ได้ทำงาน	74.7	5.2	1.2	0.2	0.7	10.7	31.9	18.1	2.6	4.2	-	With job not work
มี	14.6	3.4	-	-	-	-	6.0	3.7	0.5	0.9	-	Available
ไม่มี	60.1	1.8	1.2	0.2	0.7	10.7	25.9	14.3	2.1	3.3	-	Not available
1-9 ชั่วโมง	96.8	-	0.1	0.7	-	3.0	83.7	3.1	0.1	6.0	-	1-9 hours
มี	16.9	-	0.1	0.1	-	0.1	13.0	0.5	-	3.2	-	Available
ไม่มี	79.9	-	0.1	0.7	-	2.9	70.7	2.6	0.1	2.9	-	Not available
10-19 ชั่วโมง	380.0	5.6	1.2	1.1	0.4	20.0	301.9	23.6	7.2	19.1	-	10-19 hours
มี	40.1	1.3	-	0.1	-	0.3	29.6	3.6	2.1	3.1	-	Available
ไม่มี	339.9	4.3	1.2	1.0	0.4	19.7	272.4	20.0	5.0	16.0	-	Not available
20-29 ชั่วโมง	1,074.5	25.6	24.4	10.5	16.9	43.0	849.5	46.4	13.0	45.2	-	20-29 hours
มี	63.9	0.3	-	0.4	0.1	3.0	54.6	1.5	0.3	3.7	-	Available
ไม่มี	1,010.6	25.3	24.4	10.1	16.8	40.0	794.9	44.9	12.7	41.5	-	Not available
30-34 ชั่วโมง	606.3	12.9	0.8	8.6	2.6	39.1	436.1	34.6	10.6	61.0	-	30-34 hours
มี	22.3	-	-	-	0.1	0.3	15.3	1.2	-	5.4	-	Available
ไม่มี	584.0	12.9	0.8	8.6	2.5	38.8	420.9	33.3	10.6	55.6	-	Not available
35-39 ชั่วโมง	1,395.4	94.6	196.0	74.9	78.1	102.3	714.1	52.8	23.2	59.4	-	35-39 hours
มี	12.0	0.2	-	-	0.1	0.3	8.6	0.1	0.1	2.6	-	Available
ไม่มี	1,383.4	94.4	196.0	74.9	77.9	102.0	705.6	52.7	23.1	56.8	-	Not available
40-49 ชั่วโมง	3,810.7	137.2	98.9	107.8	86.4	329.4	2,080.1	384.3	274.0	312.7	-	40-49 hours
มี	33.5	2.4	0.3	0.6	0.1	0.2	21.5	0.8	0.1	7.6	-	Available
ไม่มี	3,777.2	134.8	98.7	107.2	86.3	329.2	2,058.6	383.6	273.8	305.1	-	Not available
50 ชั่วโมงขึ้นไป	4,527.4	298.5	38.1	38.1	32.6	576.9	2,568.4	421.6	199.3	354.0	-	50 hours and over
มี	12.4	2.0	-	-	1.0	2.2	6.8	-	0.1	0.2	-	Available
ไม่มี	4,515.0	296.4	38.1	38.1	31.6	574.7	2,561.6	421.6	199.1	353.8	-	Not available

ตารางที่ 8 จำนวนผู้จ้างงาน อัตรานายวิชาชีพ จำนวนชั่วโมงทำงานต่อสัปดาห์ การมีงานทำหรือว่างงานตามเพศและภูมิภาคตะวันออก เอเชีย และภาคใต้ของอินเดีย
 TABLE 8 EMPLOYED PERSONS BY OCCUPATION, HOURS WORKED PER WEEK, AVAILABILITY FOR ADDITIONAL WORK AND SEX, NORTHEASTERN REGION

จำนวนชั่วโมงทำงาน เพศ และ การมีงานทำหรือว่างงาน และอัตราการจ้างงานทั้งหมด	อาชีพ Occupation										HOURS WORKED, SEX AND AVAILABILITY FOR ADDITIONAL WORK
	รวม Total	ผู้บัญชาการ และผู้จัดการ Legislators & Managers	วิชาชีพ ด้านสถาปัตย์ Professional	วิชาชีพ ด้านเทคนิค Technicians	เสมียน Clerks	พนักงาน บริการ Service	ด้านการเกษตร และประมง Agricultural & Fishery	ด้านงาน ช่างฝีมือ Craft & related trades	ผู้ปฏิบัติงาน โรงงานเครื่องจักร Plant & Machine operators	อาชีพที่ งานเบา Elementary occupations	
ชาย	6,577.8	429.6	157.8	150.3	89.0	383.0	3,821.1	673.2	375.3	498.6	MALE
มี	146.7	7.5	0.1	0.2	0.3	5.2	106.1	8.8	2.7	15.7	Available
ไม่มี	6,431.2	422.1	157.7	150.0	88.7	377.8	3,714.9	664.4	372.6	482.9	Not available
มีงานประจำเต็มเวลาได้ทำงาน	31.2	3.2	0.2	0.2	-	1.4	15.2	5.9	2.6	2.4	With job not work
มี	7.0	1.6	-	-	-	-	2.6	1.3	0.5	0.9	Available
ไม่มี	24.2	1.6	0.2	0.2	-	1.4	12.6	4.6	2.1	1.5	Not available
1-9 ชั่วโมง	37.0	0.1	0.1	0.5	-	1.0	30.4	2.5	0.1	2.4	1-9 hours
มี	8.7	-	0.1	-	-	0.1	6.1	0.5	-	1.9	Available
ไม่มี	28.4	-	-	0.5	-	0.9	24.3	2.0	0.1	0.5	Not available
10-19 ชั่วโมง	176.0	3.9	1.0	0.2	0.2	7.7	136.0	10.9	6.5	9.6	10-19 hours
มี	26.9	1.3	-	0.1	1.8	0.2	18.3	3.6	1.6	1.8	Available
ไม่มี	149.1	2.6	1.0	0.1	0.2	7.5	117.7	7.3	4.9	7.8	Not available
20-29 ชั่วโมง	479.7	18.9	11.2	7.1	5.6	16.4	371.9	23.5	11.1	14.2	20-29 hours
มี	42.1	0.1	0.1	0.1	0.1	0.2	36.2	1.4	0.3	1.6	Available
ไม่มี	437.7	18.9	11.2	7.0	5.5	14.0	335.6	22.1	10.8	12.6	Not available
30-34 ชั่วโมง	321.1	10.9	0.3	7.4	1.3	12.7	222.0	20.9	9.9	35.7	30-34 hours
มี	16.0	-	-	-	-	0.2	11.1	1.2	3.3	-	Available
ไม่มี	305.1	10.9	0.3	7.4	1.2	12.5	210.9	19.7	9.9	32.4	Not available
35-39 ชั่วโมง	706.3	80.8	82.9	50.3	31.3	44.1	333.3	26.6	20.8	36.1	35-39 hours
มี	9.6	0.2	-	0.2	0.1	0.2	7.8	0.1	1.2	-	Available
ไม่มี	696.7	80.6	82.9	50.3	31.3	43.9	325.5	26.6	20.7	34.9	Not available
40-49 ชั่วโมง	2,072.4	101.2	46.0	64.2	35.2	106.0	1,085.1	268.8	178.0	187.8	40-49 hours
มี	23.5	2.4	-	0.0	0.0	0.0	17.2	0.7	0.1	5.0	Available
ไม่มี	2,047.0	98.8	46.0	64.2	35.2	106.0	1,068.0	268.1	177.9	182.8	Not available
50 ชั่วโมงขึ้นไป	2,754.2	210.8	16.1	20.3	15.4	193.7	1,627.1	314.2	146.4	210.4	50 hours and over
มี	11.1	2.0	-	-	-	2.2	6.7	-	0.1	0.0	Available
ไม่มี	2,743.1	208.7	16.1	20.3	15.4	191.6	1,620.4	314.2	146.2	210.3	Not available
หญิง	5,387.9	149.9	202.9	91.6	128.6	741.5	3,244.7	311.2	154.5	363.0	FEMALE
มี	69.0	2.1	0.3	0.9	1.2	1.3	49.1	2.7	0.5	11.0	Available
ไม่มี	5,318.9	147.8	202.6	90.7	127.4	740.2	3,195.6	308.5	154.0	352.0	Not available
มีงานประจำเต็มเวลาได้ทำงาน	43.5	2.0	0.9	0.7	0.7	9.3	16.7	12.2	-	1.8	With job not work
มี	7.6	1.8	-	-	-	-	3.4	2.4	-	-	Available
ไม่มี	35.9	0.2	0.9	-	0.7	9.3	13.3	9.8	-	1.8	Not available
1-9 ชั่วโมง	59.8	-	0.1	0.2	-	2.0	53.3	0.6	-	3.6	1-9 hours
มี	8.3	-	-	0.1	-	-	6.9	-	-	1.3	Available
ไม่มี	51.5	-	0.1	0.2	-	2.0	46.4	0.6	-	2.3	Not available
10-19 ชั่วโมง	204.0	1.6	0.1	1.0	0.2	12.4	165.9	12.8	0.6	9.5	10-19 hours
มี	13.3	-	-	-	-	0.2	11.2	0.0	0.5	1.3	Available
ไม่มี	190.7	1.6	0.1	1.0	0.2	12.2	154.6	12.8	0.1	8.2	Not available
20-29 ชั่วโมง	594.8	6.8	13.3	3.4	11.3	26.6	477.6	22.9	1.9	31.0	20-29 hours
มี	21.8	0.3	-	0.2	-	0.7	18.4	-	2.1	-	Available
ไม่มี	573.0	6.5	13.3	3.2	11.3	26.0	459.3	22.8	1.9	28.9	Not available
30-34 ชั่วโมง	285.2	2.0	0.5	1.1	1.3	26.4	214.1	13.6	0.7	25.3	30-34 hours
มี	6.3	-	-	-	-	0.1	4.1	-	2.1	-	Available
ไม่มี	278.9	2.0	0.5	1.1	1.3	26.3	210.0	13.6	0.7	23.2	Not available
35-39 ชั่วโมง	689.1	13.8	113.1	24.5	46.8	58.2	380.8	26.2	2.4	23.3	35-39 hours
มี	2.4	-	-	-	0.1	0.1	0.8	0.1	-	1.4	Available
ไม่มี	686.7	13.8	113.1	24.5	46.7	58.1	380.1	26.1	2.4	21.9	Not available
40-49 ชั่วโมง	1,738.3	36.0	52.9	43.6	51.1	223.3	995.0	115.5	95.9	124.9	40-49 hours
มี	8.0	-	0.3	0.6	0.1	0.1	4.3	0.1	-	2.6	Available
ไม่มี	1,730.3	36.0	52.7	43.0	51.1	223.2	990.7	115.4	95.9	122.3	Not available
50 ชั่วโมงขึ้นไป	1,773.2	87.7	22.1	17.8	17.2	383.2	941.3	107.5	52.9	143.6	50 hours and over
มี	1.4	-	-	-	1.0	0.1	0.1	-	-	0.2	Available
ไม่มี	1,771.9	87.7	22.1	17.8	16.2	383.1	941.3	107.5	52.9	143.4	Not available

ไตรมาสที่ 3/2550 : Quarter 3/2007

หน่วยเป็นพัน : In Thousands

ตารางที่ 9 จำนวนผู้จ้างงานทำ จำนวนชั่วโมงทำงานต่อสัปดาห์ การมีเวลาเหลือพอและต้องการทำงานเพิ่มขึ้น และเพศ ภาคตะวันออกเฉียงเหนือ
 TABLE 9 EMPLOYED PERSONS BY INDUSTRY, HOURS WORKED PER WEEK, AVAILABILITY FOR ADDITIONAL WORK AND SEX, NORTHEASTERN REGION

ไตรมาสที่ 3/2550 : Quarter 3/2007

หน่วยเป็นพัน : In Thousands

จำนวนผู้จ้างงาน เพศ และ การมีเวลาเหลือพอ และต้องการทำงานเพิ่มขึ้น	อุตสาหกรรม Industry										TOTAL	HOURS WORKED, SEX AND AVAILABILITY FOR ADDITIONAL WORK	
	รวม Total	เกษตรกรรม Agriculture	การประมง Fishing	เหมืองแร่ เหมืองหิน Mining & Quarrying	การผลิต Manufacturing	ไฟฟ้า ก๊าซ และประปา Electricity, Gas & Water supply	การก่อสร้าง Construction	การขายปลีก Wholesale & Retail trade	โรงแรม และภัตตาคาร Hotels & Restaurants	การขนส่ง Transport & Communi- cation			
ยอดรวม	11,965.7	7,306.0	30.3	11.9	988.5	30.2	541.2	1,238.4	447.1	141.6	141.6	141.6	Available
มี	215.7	168.3	4.2	-	6.9	3.1	5.9	5.7	5.7	2.5	2.5	2.5	Available
ไม่มี	11,750.0	7,137.7	26.1	11.9	981.6	27.1	535.3	1,232.8	441.4	139.0	139.0	139.0	Not available
มีงานประจำแต่ไม่ได้ทำงาน	74.7	32.7	0.3	-	18.6	0.4	4.2	5.0	10.1	1.3	1.3	1.3	With job not work
มี	14.6	5.7	0.3	-	5.9	-	0.9	1.1	-	0.1	0.1	0.1	Available
ไม่มี	60.1	27.0	-	-	12.7	0.4	3.2	3.9	10.1	1.1	1.1	1.1	Not available
1-9 ชั่วโมง	96.8	88.4	-	-	2.6	-	0.5	3.0	0.4	-	-	-	19 hours
มี	16.9	16.2	-	-	-	-	0.5	0.1	-	-	-	-	Available
ไม่มี	79.9	72.3	-	-	2.6	-	-	2.9	0.4	-	-	-	Not available
10-19 ชั่วโมง	380.0	309.1	-	-	11.0	3.1	14.8	17.1	11.7	6.4	6.4	6.4	1019 hours
มี	40.1	32.2	-	-	0.1	3.1	0.7	0.3	0.2	2.0	2.0	2.0	Available
ไม่มี	339.9	276.9	-	-	10.9	-	14.1	16.9	11.5	4.4	4.4	4.4	Not available
20-29 ชั่วโมง	1,074.5	865.7	4.9	-	49.5	0.5	17.3	24.1	24.9	6.0	6.0	6.0	2029 hours
มี	63.9	55.7	1.0	-	0.2	-	0.7	1.9	3.3	0.2	0.2	0.2	Available
ไม่มี	1,010.6	810.1	4.0	-	49.3	0.5	16.6	22.2	21.6	5.8	5.8	5.8	Not available
30-34 ชั่วโมง	606.3	457.1	8.1	-	29.8	-	17.5	42.7	23.0	6.4	6.4	6.4	3034 hours
มี	22.3	15.9	2.5	-	-	-	1.6	0.6	0.9	-	-	-	Available
ไม่มี	584.0	441.2	5.6	-	29.8	-	15.9	42.1	22.1	6.4	6.4	6.4	Not available
35-39 ชั่วโมง	1,395.4	728.6	3.0	-	44.1	11.1	20.7	51.2	29.6	14.8	14.8	14.8	3539 hours
มี	12.0	8.8	0.5	-	0.1	-	0.1	0.5	1.0	0.0	0.0	0.0	Available
ไม่มี	1,383.4	719.8	2.6	-	44.1	11.1	20.6	50.7	28.7	14.8	14.8	14.8	Not available
40-49 ชั่วโมง	3,810.7	2,179.0	8.4	4.0	482.2	12.1	157.0	380.9	133.6	53.8	53.8	53.8	4049 hours
มี	33.5	27.0	-	-	0.6	-	1.3	0.1	0.2	0.1	0.1	0.1	Available
ไม่มี	3,777.2	2,152.0	8.4	4.0	481.6	12.1	155.7	380.8	133.4	53.7	53.7	53.7	Not available
50 ชั่วโมงขึ้นไป	4,527.4	2,645.2	5.5	7.9	350.7	3.0	309.3	714.6	213.7	53.0	53.0	53.0	50hours and over
มี	12.4	6.8	-	-	-	-	0.0	1.2	0.1	0.1	0.1	0.1	Available
ไม่มี	4,515.0	2,638.4	5.5	7.9	350.7	3.0	309.3	713.4	213.6	52.9	52.9	52.9	Not available

ตารางที่ 9 จำนวนผู้จ้างทำ งานตามอุตสาหกรรม จำนวนชั่วโมงทำงานต่อสัปดาห์ การมีเวลาเหลือและต้องทำงานเพิ่มขึ้น และเพศ ภาคตะวันออกเฉียงเหนือ
 TABLE 9 EMPLOYED PERSONS BY INDUSTRY, HOURS WORKED PER WEEK, AVAILABILITY FOR ADDITIONAL WORK AND SEX, NORTHEASTERN REGION

หน่วยนับ: In Thousands

จำนวนผู้จ้างทำ งานและ ต้องทำงานเพิ่มขึ้น	รวม	อุตสาหกรรม Industry										การขนส่ง Transport & Commu- cation	HOURS WORKED, SEX AND AVAILABILITY FOR ADDITIONAL WORK
		เกษตรกรรม Agriculture	การประมง Fishing	เหมืองแร่ เหมืองหิน & Quarrying	การผลิต Manufacturing	ไฟฟ้า ก๊าซ และประปา Electricity, Gas & Water supply	ก่อสร้าง Construction	ค้าปลีก Wholesale & Retail trade	โรงแรม และภัตตาคาร Hotels & Restaurants	การขนส่ง Transport & Commu- cation			
ชาย	6,577.8	3,966.1	24.6	9.3	461.3	28.2	460.5	657.4	146.4	127.9	MALE		
มี	146.7	112.8	4.2	-	1.9	4.2	5.0	4.1	2.9	2.0	Available		
ไม่มี	6,431.2	3,853.3	20.4	9.3	459.4	25.1	455.5	653.3	143.5	125.9	Not available		
มีงานประจำแต่ไม่ได้ทำงาน	7.0	16.1	3.1	-	4.7	0.4	4.2	2.0	1.4	1.3	With job not work		
มี	24.2	13.8	0.3	-	1.7	0.4	3.2	0.9	1.4	1.1	Available		
ไม่มี	37.0	32.4	-	-	3.0	0.4	0.5	1.1	0.2	-	Not available		
1-9 ชั่วโมง	8.7	8.0	-	-	2.0	-	0.5	0.1	-	-	1-9 hours		
ไม่มี	28.4	24.4	-	-	2.0	-	0.5	0.1	-	-	Not available		
10-19 ชั่วโมง	176.0	139.0	-	-	2.4	3.1	10.6	7.6	3.8	5.9	10-19 hours		
มี	26.9	20.2	-	-	0.1	3.1	0.4	0.1	0.1	1.5	Available		
ไม่มี	149.1	118.8	-	-	2.3	-	10.2	7.6	3.7	4.4	Not available		
20-29 ชั่วโมง	479.7	377.0	3.9	-	17.0	0.4	13.7	9.8	6.9	5.5	20-29 hours		
มี	42.1	36.8	1.0	-	-	-	0.7	1.2	2.0	0.2	Available		
ไม่มี	437.7	340.2	3.0	-	17.0	0.4	13.0	8.6	4.9	5.3	Not available		
30-34 ชั่วโมง	321.1	230.7	8.0	-	14.7	-	17.4	24.1	5.7	6.3	30-34 hours		
มี	16.0	10.6	2.5	-	-	-	1.6	-	0.6	-	Available		
ไม่มี	305.1	220.0	5.5	-	14.7	-	15.8	24.1	5.1	6.3	Not available		
35-39 ชั่วโมง	706.3	345.3	2.1	-	11.5	10.2	16.7	20.9	11.4	14.1	35-39 hours		
มี	9.6	7.4	-	-	-	-	0.1	0.5	0.1	0.0	Available		
ไม่มี	696.7	337.9	1.7	-	11.5	10.2	16.6	20.4	11.3	14.0	Not available		
40-49 ชั่วโมง	2,072.4	1,151.2	5.4	2.8	238.5	11.1	140.2	216.7	35.8	46.5	40-49 hours		
มี	25.5	20.8	-	-	0.1	-	0.8	0.0	0.1	0.1	Available		
ไม่มี	2,047.0	1,130.4	5.4	2.8	238.4	11.1	139.4	216.7	35.7	46.5	Not available		
50 ชั่วโมงขึ้นไป	2,754.2	1,674.4	5.0	6.5	170.6	3.0	257.3	375.3	81.2	48.4	50 hours and over		
มี	11.1	6.7	-	-	-	-	0.0	1.1	-	0.1	Available		
ไม่มี	2,743.1	1,667.7	5.0	6.5	170.6	3.0	257.3	374.2	81.2	48.3	Not available		
หญิง	5,387.9	3,339.9	5.6	2.6	527.2	1.9	80.7	581.0	300.7	13.7	FEMALE		
มี	69.0	55.5	-	-	5.0	-	0.9	1.5	2.8	0.5	Available		
ไม่มี	5,318.9	3,284.4	5.6	2.6	522.2	1.9	79.9	579.5	297.9	13.2	Not available		
มีงานประจำแต่ไม่ได้ทำงาน	43.5	16.6	-	-	14.0	-	-	3.0	8.7	-	With job not work		
มี	7.6	3.4	-	-	4.2	-	-	-	8.7	-	Available		
ไม่มี	35.9	13.3	-	-	9.8	-	-	3.0	8.7	-	Not available		
1-9 ชั่วโมง	59.8	56.0	-	-	0.6	-	-	1.9	0.2	-	1-9 hours		
มี	8.3	8.2	-	-	-	-	-	-	-	-	Available		
ไม่มี	51.5	47.8	-	-	0.6	-	-	1.9	0.2	-	Not available		
10-19 ชั่วโมง	204.0	170.1	-	-	8.6	-	4.2	9.5	8.0	0.5	10-19 hours		
มี	13.3	12.0	-	-	-	-	0.4	0.2	0.1	0.5	Available		
ไม่มี	190.7	158.1	-	-	8.6	-	3.9	9.3	7.8	-	Not available		
20-29 ชั่วโมง	594.8	488.8	1.0	-	32.5	0.1	3.6	14.3	18.0	0.5	20-29 hours		
มี	21.8	18.9	-	-	0.2	-	0.1	0.7	1.3	-	Available		
ไม่มี	573.0	469.8	1.0	-	32.3	0.1	3.6	13.7	16.7	0.5	Not available		
30-34 ชั่วโมง	285.2	226.5	0.2	-	15.2	-	0.1	18.6	17.3	0.1	30-34 hours		
มี	6.3	5.3	-	-	-	-	0.1	0.6	0.3	-	Available		
ไม่มี	278.9	221.2	0.2	-	15.2	-	0.1	18.0	17.0	0.1	Not available		
35-39 ชั่วโมง	689.1	383.3	0.9	-	32.6	0.9	4.0	30.3	18.2	0.8	35-39 hours		
มี	2.4	1.4	-	-	0.1	-	-	-	0.9	-	Available		
ไม่มี	686.7	381.9	0.9	-	32.6	0.9	4.0	30.3	17.4	0.8	Not available		
40-49 ชั่วโมง	1,738.3	1,027.8	3.0	1.2	243.7	1.0	16.8	164.2	97.8	7.2	40-49 hours		
มี	8.0	6.2	-	-	0.5	-	0.5	0.0	0.1	-	Available		
ไม่มี	1,730.3	1,021.6	3.0	1.2	243.2	1.0	16.3	164.2	97.7	7.2	Not available		
50 ชั่วโมงขึ้นไป	1,773.2	970.8	0.5	1.4	180.1	-	52.0	339.2	132.5	4.6	50 hours and over		
มี	1.4	0.1	-	-	-	-	-	0.1	0.1	-	Available		
ไม่มี	1,771.9	970.7	0.5	1.4	180.1	-	52.0	339.2	132.4	4.6	Not available		

ตารางที่ 9 จำนวนผู้จ้างงานทำ อัมพฤกษ์ตามอุตสาหกรรม จำนวนชั่วโมงงานต่อสัปดาห์ การมีเวลาเหลือและต้องการทำงานเพิ่มขึ้น และเพศ ภาคตะวันออกเฉียงเหนือ (ต่อ)

TABLE 9 EMPLOYED PERSONS BY INDUSTRY, HOURS WORKED PER WEEK, AVAILABILITY FOR ADDITIONAL WORK AND SEX, NORTHEASTERN REGION (Contd.)

ไตรมาสที่ 3/2550 - Quarter 3/2007 หน่วยนับเป็นพัน : in Thousands

จำนวนผู้จ้างงาน เพศ และ การมีเวลาเหลือ และต้องการทำงานเพิ่มขึ้น	อุตสาหกรรม (ต่อ) Industry (Contd.)										HOURS WORKED, SEX AND AVAILABILITY FOR ADDITIONAL WORK
	สื่อกลาง ทางการเงิน Financial Intermediation	อสังหาริมทรัพย์ และเช่า Real estate & Renting	บริหารราชการ และป้องกันประเทศ Public adminis- tration & Defence	การศึกษา Education	ด้านสุขภาพและ สังคมสงเคราะห์ Health & Social work	บริการ ชุมชนสังคม Other community & Social with employed persons	ธุรกิจครัว- เรือนส่วนบุคคล Private households	องค์กร ระหว่างประเทศ Extra-territorial organizations	ไม่ทราบ	Unknown	
ชาย	17.1	59.1	335.5	170.6	42.7	67.6	3.3	-	-	-	MALE
มี	-	0.5	6.4	-	1.7	0.9	2.2	-	-	-	Available
ไม่มี	17.1	58.6	329.1	170.6	41.1	66.8	2.2	-	-	-	Not available
มีงานประจำแต่ไม่ได้ทำงาน	-	0.4	0.5	-	-	0.1	-	-	-	-	With job not work
มี	-	0.4	0.1	-	-	0.1	-	-	-	-	Available
ไม่มี	-	-	0.4	-	-	-	-	-	-	-	Not available
1-9 ชั่วโมง	-	0.4	-	-	-	0.4	-	-	-	-	1-9 hours
มี	-	-	-	-	-	0.1	-	-	-	-	Available
ไม่มี	-	0.4	-	-	-	0.4	-	-	-	-	Not available
10-19 ชั่วโมง	0.2	0.3	1.3	1.0	0.1	0.8	-	-	-	-	10-19 hours
มี	-	-	1.3	-	0.1	-	-	-	-	-	Available
ไม่มี	0.2	0.3	-	1.0	-	0.8	-	-	-	-	Not available
20-29 ชั่วโมง	1.4	1.4	23.5	11.0	1.2	7.1	-	-	-	-	20-29 hours
มี	-	-	0.1	-	0.1	0.0	-	-	-	-	Available
ไม่มี	1.4	1.4	23.4	11.0	1.1	7.0	-	-	-	-	Not available
30-34 ชั่วโมง	-	0.8	5.2	0.4	0.9	6.9	-	-	-	-	30-34 hours
มี	-	0.1	-	-	-	0.5	-	-	-	-	Available
ไม่มี	-	0.7	5.2	0.4	0.9	6.4	-	-	-	-	Not available
35-39 ชั่วโมง	2.8	15.9	143.4	86.2	14.1	11.5	0.3	-	-	-	35-39 hours
มี	-	-	1.0	-	-	0.0	-	-	-	-	Available
ไม่มี	2.8	15.9	142.4	86.2	14.1	11.5	0.3	-	-	-	Not available
40-49 ชั่วโมง	11.0	19.4	107.8	52.1	16.1	15.6	2.3	-	-	-	40-49 hours
มี	-	-	2.2	-	0.1	0.1	1.2	-	-	-	Available
ไม่มี	11.0	19.4	105.6	52.1	16.0	15.5	1.1	-	-	-	Not available
50 ชั่วโมงขึ้นไป	1.8	20.5	53.9	19.9	10.3	25.4	0.8	-	-	-	50 hours and over
มี	-	-	1.7	-	1.4	-	-	-	-	-	Available
ไม่มี	1.8	20.5	52.2	19.9	8.9	25.4	0.8	-	-	-	Not available
หญิง	23.9	21.3	110.9	172.4	122.0	60.7	23.3	-	-	-	FEMALE
มี	1.0	0.1	0.1	0.3	0.2	1.0	0.2	-	-	-	Available
ไม่มี	22.9	21.3	110.8	172.2	121.9	59.7	23.1	-	-	-	Not available
มีงานประจำแต่ไม่ได้ทำงาน	-	0.1	-	0.8	0.1	0.1	0.1	-	-	-	With job not work
มี	-	-	-	-	-	-	-	-	-	-	Available
ไม่มี	-	0.1	-	0.8	0.1	0.1	0.1	-	-	-	Not available
1-9 ชั่วโมง	-	0.1	-	0.1	-	0.1	0.8	-	-	-	1-9 hours
มี	-	-	-	-	-	0.1	-	-	-	-	Available
ไม่มี	-	0.1	-	0.1	-	0.1	0.8	-	-	-	Not available
10-19 ชั่วโมง	0.2	-	1.5	0.1	0.1	1.1	0.2	-	-	-	10-19 hours
มี	-	-	-	-	-	0.1	-	-	-	-	Available
ไม่มี	0.2	-	-	-	-	1.1	0.2	-	-	-	Not available
20-29 ชั่วโมง	1.0	0.9	10.3	13.0	5.5	4.4	0.9	-	-	-	20-29 hours
มี	-	-	-	-	-	0.5	0.2	-	-	-	Available
ไม่มี	1.0	0.9	10.3	13.0	5.5	3.9	0.7	-	-	-	Not available
30-34 ชั่วโมง	0.4	0.3	0.3	2.6	1.3	1.8	0.7	-	-	-	30-34 hours
มี	-	-	-	-	-	0.1	-	-	-	-	Available
ไม่มี	0.4	0.3	0.3	2.6	1.3	1.7	0.7	-	-	-	Not available
35-39 ชั่วโมง	4.8	1.5	70.9	99.1	36.3	4.9	0.6	-	-	-	35-39 hours
มี	-	0.1	-	-	-	-	-	-	-	-	Available
ไม่มี	4.8	1.5	70.9	99.1	36.3	4.9	0.6	-	-	-	Not available
40-49 ชั่วโมง	10.9	11.3	24.8	47.4	52.1	17.6	11.6	-	-	-	40-49 hours
มี	-	0.1	-	0.3	0.2	0.2	-	-	-	-	Available
ไม่มี	10.9	11.2	24.8	47.2	51.9	17.4	11.6	-	-	-	Not available
50 ชั่วโมงขึ้นไป	6.5	7.3	3.1	9.3	26.7	30.6	8.5	-	-	-	50 hours and over
มี	1.0	-	0.0	-	-	0.1	0.0	-	-	-	Available
ไม่มี	5.5	7.3	3.0	9.3	26.7	30.6	8.5	-	-	-	Not available

ตารางที่ 10 จำนวนผู้มีงานทำ จำแนกตามสถานภาพการทำงาน จำนวนชั่วโมงทำงานต่อสัปดาห์ การมีเวลาเหลือพอและต้องการทำงานเพิ่มขึ้น และเพศ ภาคตะวันออกเฉียงเหนือ
TABLE 10 EMPLOYED PERSONS BY WORK STATUS, HOURS WORKED PER WEEK, AVAILABILITY FOR ADDITIONAL WORK AND SEX, NORTHEASTERN REGION

ไตรมาสที่ 3/2550 : Quarter 3/2007

หน่วยเป็นพัน : In Thousands

จำนวนชั่วโมงทำงาน เพศ และ การมีเวลาเหลือพอ และต้องการทำงานเพิ่มขึ้น	สถานภาพการทำงาน Work Status								การรวมกลุ่ม Producers' Cooperatives	HOURS WORKED, SEX AND AVAILABILITY FOR ADDITIONAL WORK
	รวม Total	นายจ้าง Employer	ลูกจ้างรัฐบาล Government Employee	ลูกจ้างเอกชน Private Employee	ทำงานส่วนตัว Own Account Worker	ช่วยธุรกิจ ครอบครัว Unpaid Family Worker	Members of Producers' Cooperatives	TOTAL		
ยอดรวม	11,965.7	170.2	1,039.0	2,300.8	4,886.1	3,533.6	36.0	36.0	36.0	Available
มี	215.7	2.3	12.3	62.2	78.5	60.3	0.1	0.1	0.1	Not available
ไม่มี	11,750.0	167.9	1,026.7	2,238.6	4,807.5	3,473.4	36.0	36.0	36.0	With job not work
มีงานประจำแต่ไม่ได้ทำงาน	74.7	3.4	1.9	22.3	40.7	6.3	0.1	0.1	0.1	Available
มี	14.6	1.8	0.1	2.3	8.0	2.4	-	-	-	Not available
ไม่มี	60.1	1.6	1.8	20.1	32.6	3.8	0.1	0.1	0.1	1-9 hours
1-9 ชั่วโมง	96.8	0.4	0.1	12.4	19.9	64.1	-	-	-	Available
มี	16.9	-	-	7.4	4.4	5.2	-	-	-	Not available
ไม่มี	79.9	0.4	0.1	5.0	15.5	58.9	-	-	-	Not available
10-19 ชั่วโมง	380.0	1.7	7.6	47.4	157.1	165.4	0.8	0.8	0.8	10-19 hours
มี	40.1	-	4.4	9.2	13.7	12.8	-	-	-	Available
ไม่มี	339.9	1.7	3.2	38.2	143.4	152.6	0.8	0.8	0.8	Not available
20-29 ชั่วโมง	1,074.5	2.8	73.7	105.3	506.0	385.1	1.5	1.5	1.5	20-29 hours
มี	63.9	-	0.1	15.4	27.9	20.4	-	-	-	Available
ไม่มี	1,010.6	2.8	73.6	89.9	478.1	364.7	1.5	1.5	1.5	Not available
30-34 ชั่วโมง	606.3	4.5	15.2	86.8	289.7	209.1	1.0	1.0	1.0	30-34 hours
มี	22.3	-	-	10.2	8.1	4.0	-	-	-	Available
ไม่มี	584.0	4.5	15.2	76.6	281.6	205.1	1.0	1.0	1.0	Not available
35-39 ชั่วโมง	1,395.4	5.0	498.4	64.9	486.1	340.8	0.1	0.1	0.1	35-39 hours
มี	12.0	-	1.1	1.5	6.3	3.1	-	-	-	Available
ไม่มี	1,383.4	5.0	497.3	63.3	479.9	337.7	0.1	0.1	0.1	Not available
40-49 ชั่วโมง	3,810.7	49.1	316.9	1,000.3	1,325.0	1,102.6	16.8	16.8	16.8	40-49 hours
มี	33.5	0.2	2.5	16.0	8.3	6.5	0.1	0.1	0.1	Available
ไม่มี	3,777.2	49.0	314.4	984.3	1,316.7	1,096.1	16.8	16.8	16.8	Not available
50 ชั่วโมงขึ้นไป	4,527.4	103.2	125.1	961.5	2,061.6	1,260.2	15.7	15.7	15.7	50 hours and over
มี	12.4	0.3	4.1	0.3	1.9	5.8	-	-	-	Available
ไม่มี	4,515.0	102.9	121.0	961.2	2,059.7	1,254.5	15.7	15.7	15.7	Not available

ตารางที่ 11 จำนวนผู้มีงานทำ จำนวนผู้มีงานทำ จำนวนชั่วโมงทำงานต่อสัปดาห์ การมีเวลาเหลือและต้องการทำงานเพิ่มขึ้น และเพศ ภาคตะวันออกเฉียงเหนือ

TABLE 11 EMPLOYED PERSONS BY AGE GROUP, HOURS WORKED PER WEEK, AVAILABILITY FOR ADDITIONAL WORK AND SEX, NORTHEASTERN REGION

ไตรมาสที่ 3/2550 : Quarter 3/2007

หน่วยเป็นพัน : In Thousands

จำนวนชั่วโมงทำงาน เพศ และ การมีเวลาเหลือพอ และต้องการทำงานเพิ่มขึ้น	รวม Total	กลุ่มอายุ Age Group							TOTAL	HOURS WORKED, SEX AND AVAILABILITY FOR ADDITIONAL WORK	
		15-19	20-24	25-29	30-34	35-39	40-49	50-59			>= 60
ยอดรวม	11,965.7	485.9	1,137.2	1,300.9	1,403.7	1,620.0	2,989.0	2,013.1	1,015.9	1,015.9	Available
มี	215.7	18.9	32.2	28.0	27.6	23.3	59.6	20.0	5.9	5.9	Available
ไม่มี	11,750.0	467.0	1,104.9	1,272.9	1,376.1	1,596.7	2,929.4	1,993.1	1,010.0	1,010.0	Not available
มีงานประจำแต่ไม่ได้ทำงาน	74.7	2.8	14.6	5.6	9.5	7.9	13.2	13.0	8.1	8.1	With job not work
มี	14.6	0.1	2.4	2.1	1.0	3.2	4.9	0.9	0.1	0.1	Available
ไม่มี	60.1	2.6	12.2	3.5	8.5	4.7	8.4	12.1	8.0	8.0	Not available
1-9 ชั่วโมง	96.8	32.4	23.3	4.6	1.6	6.0	8.5	11.6	8.8	8.8	1-9 hours
มี	16.9	1.0	8.3	0.1	-	3.2	1.4	2.9	0.0	0.0	Available
ไม่มี	79.9	31.4	15.0	4.5	1.6	2.8	7.1	8.7	8.8	8.8	Not available
10-19 ชั่วโมง	380.0	64.2	38.0	19.8	28.8	34.1	82.5	61.0	51.6	51.6	10-19 hours
มี	40.1	4.7	5.5	4.8	3.4	5.9	10.2	5.0	0.7	0.7	Available
ไม่มี	339.9	59.5	32.6	15.0	25.4	28.2	72.4	56.0	50.9	50.9	Not available
20-29 ชั่วโมง	1,074.5	62.3	102.4	103.4	117.5	103.8	250.8	194.3	140.0	140.0	20-29 hours
มี	63.9	3.7	9.2	8.7	8.7	4.8	21.0	5.8	2.1	2.1	Available
ไม่มี	1,010.6	58.6	93.2	94.8	108.8	99.0	229.8	188.5	137.9	137.9	Not available
30-34 ชั่วโมง	606.3	20.4	83.0	48.2	50.3	66.0	158.4	113.8	66.2	66.2	30-34 hours
มี	22.3	2.9	3.2	4.2	2.1	0.4	7.7	0.9	1.0	1.0	Available
ไม่มี	584.0	17.5	79.8	44.0	48.2	65.6	150.7	112.9	65.2	65.2	Not available
35-39 ชั่วโมง	1,395.4	39.0	80.1	160.9	143.1	200.3	368.5	272.5	131.0	131.0	35-39 hours
มี	12.0	2.7	0.5	1.1	0.1	2.3	3.9	0.8	0.6	0.6	Available
ไม่มี	1,383.4	36.3	79.6	159.8	143.0	198.0	364.5	271.7	130.3	130.3	Not available
40-49 ชั่วโมง	3,810.7	131.3	407.3	433.2	508.2	537.8	903.5	604.6	284.9	284.9	40-49 hours
มี	33.5	2.5	1.6	5.6	9.7	2.7	8.8	1.8	0.8	0.8	Available
ไม่มี	3,777.2	128.8	405.7	427.6	498.5	535.2	894.6	602.8	284.1	284.1	Not available
50 ชั่วโมงขึ้นไป	4,527.4	133.5	388.5	525.2	544.9	664.1	1,203.7	742.3	325.3	325.3	50 hours and over
มี	12.4	1.3	1.7	1.6	2.7	0.9	1.8	1.9	0.6	0.6	Available
ไม่มี	4,515.0	132.3	386.8	523.6	542.2	663.2	1,201.9	740.4	324.7	324.7	Not available

ตารางที่ 11 จำนวนผู้จ้างทำ จำนวนคนกลุ่มอายุ จำนวนชั่วโมงทำงานต่อสัปดาห์ การมีเวลาเหลือและต้องการทำงานเพิ่มขึ้น และเพศ ภาคตะวันออกเฉียงเหนือ
TABLE 11. EMPLOYED PERSONS BY AGE GROUP, HOURS WORKED PER WEEK, AVAILABILITY FOR ADDITIONAL WORK AND SEX, NORTHEASTERN REGION

ประเภทที่ 3/2550 - Quarter 3/2007	รวม	กลุ่มอายุ Age Group							HOURS WORKED, SEX AND AVAILABILITY FOR ADDITIONAL WORK	
		15-19	20-24	25-29	30-34	35-39	40-49	50-59		>=60
ชาย	6,577.8	303.5	677.6	754.6	743.8	828.0	1,575.6	1,092.3	602.4	MALE
มี	146.7	15.5	19.6	22.9	19.5	16.1	35.6	13.8	3.6	Available
ไม่มี	6,431.2	288.0	658.1	731.7	724.2	811.9	1,539.9	1,078.5	598.8	Not available
มีงานประจำแต่ไม่ได้ทำงาน	31.2	2.8	0.9	3.6	1.6	5.3	6.1	5.3	5.7	With job not work
มี	7.0	0.1	-	1.6	0.1	2.4	2.3	0.4	0.1	Available
ไม่มี	24.2	2.6	0.9	1.9	1.6	2.9	3.8	5.0	5.6	Not available
1-9 ชั่วโมง	37.0	16.1	5.7	4.6	0.3	3.0	2.4	2.1	2.8	1-9 hours
มี	8.7	1.0	4.6	0.1	-	1.9	0.1	1.0	-	Available
ไม่มี	28.4	15.1	1.1	4.5	0.3	1.1	2.3	1.1	2.8	Not available
10-19 ชั่วโมง	176.0	41.7	15.1	13.0	14.7	13.7	36.0	22.0	19.9	10-19 hours
มี	26.9	2.6	4.9	3.0	1.9	3.4	6.5	4.4	0.1	Available
ไม่มี	149.1	39.2	10.2	10.0	12.7	29.5	17.6	17.6	19.7	Not available
20-29 ชั่วโมง	479.7	46.4	50.3	44.2	58.2	31.1	96.7	84.4	68.5	20-29 hours
มี	42.1	3.3	3.5	7.5	6.5	3.5	11.7	4.6	1.5	Available
ไม่มี	437.7	43.1	46.8	36.8	51.7	27.6	85.0	79.8	67.0	Not available
30-34 ชั่วโมง	321.1	12.3	63.3	27.9	25.9	76.2	76.2	53.9	33.5	30-34 hours
มี	16.0	2.0	2.9	3.9	1.7	0.2	4.4	0.8	0.1	Available
ไม่มี	305.1	10.2	60.4	24.0	24.3	27.9	71.8	53.1	33.5	Not available
35-39 ชั่วโมง	706.3	22.1	32.2	83.5	56.9	93.1	194.8	147.8	75.9	35-39 hours
มี	9.6	2.7	0.5	1.0	-	1.5	3.1	0.2	0.6	Available
ไม่มี	696.7	19.4	31.7	82.5	56.9	91.6	191.7	147.6	75.3	Not available
40-49 ชั่วโมง	2,072.4	80.4	260.3	244.9	266.4	266.4	458.8	320.3	178.1	40-49 hours
มี	25.5	2.5	1.6	4.2	2.5	2.5	5.8	0.7	0.6	Available
ไม่มี	2,047.0	77.9	258.7	240.7	255.6	264.0	453.0	319.6	177.5	Not available
50 ชั่วโมงขึ้นไป	2,754.2	81.8	249.9	387.4	322.9	704.6	704.6	456.6	218.1	50 hours and over
มี	11.1	1.3	1.7	1.6	0.7	1.7	1.7	1.8	0.6	Available
ไม่มี	2,743.1	80.5	248.3	331.4	321.2	386.6	702.9	454.7	217.5	Not available
หญิง	5,387.9	182.4	459.5	546.3	660.0	792.0	1,413.5	920.8	413.5	FEMALE
มี	69.0	3.4	12.7	5.1	8.1	7.2	24.0	6.2	2.3	Available
ไม่มี	5,318.9	179.0	446.9	541.2	651.9	784.8	1,389.5	914.6	411.2	Not available
มีงานประจำแต่ไม่ได้ทำงาน	43.5	-	13.7	2.0	7.9	2.6	7.1	7.7	2.5	With job not work
มี	7.6	-	2.4	0.4	0.9	0.8	2.5	0.6	-	Available
ไม่มี	35.9	-	11.4	1.6	7.0	1.8	4.6	7.1	2.5	Not available
1-9 ชั่วโมง	59.8	16.3	17.6	-	1.3	3.0	6.1	9.5	6.0	1-9 hours
มี	8.3	-	3.7	-	1.3	1.3	1.3	1.9	0.0	Available
ไม่มี	51.5	16.3	13.9	-	1.3	1.7	4.8	7.6	6.0	Not available
10-19 ชั่วโมง	204.0	22.5	23.0	6.8	14.1	20.4	46.6	39.0	31.7	10-19 hours
มี	13.3	2.2	0.6	1.8	1.5	2.5	3.7	0.5	0.6	Available
ไม่มี	190.7	20.3	22.4	5.0	12.6	17.9	38.4	38.4	31.2	Not available
20-29 ชั่วโมง	594.8	15.9	52.1	59.2	59.2	72.8	154.2	109.9	71.5	20-29 hours
มี	21.8	0.4	5.7	1.2	2.1	1.3	9.3	1.2	0.6	Available
ไม่มี	573.0	15.6	46.4	58.0	57.1	71.5	144.9	108.7	70.9	Not available
30-34 ชั่วโมง	285.2	8.1	19.8	20.3	24.4	37.9	82.2	59.9	32.6	30-34 hours
มี	6.3	0.9	0.3	0.3	0.5	0.1	3.3	0.2	0.9	Available
ไม่มี	278.9	7.3	19.5	20.1	23.9	37.7	78.9	59.8	31.7	Not available
35-39 ชั่วโมง	689.1	16.9	47.9	77.4	86.2	107.3	173.7	124.7	55.1	35-39 hours
มี	2.4	0.0	-	0.1	0.1	0.8	0.8	0.6	-	Available
ไม่มี	686.7	16.9	47.9	77.3	86.1	106.5	172.9	124.1	55.1	Not available
40-49 ชั่วโมง	1,738.3	50.9	147.0	188.3	244.9	271.4	444.6	284.3	106.8	40-49 hours
มี	8.0	-	-	1.3	2.1	0.2	3.0	1.1	0.3	Available
ไม่มี	1,730.3	50.9	147.0	187.0	242.8	271.2	441.6	283.2	106.6	Not available
50 ชั่วโมงขึ้นไป	1,773.2	51.7	138.5	192.3	222.0	276.7	499.1	285.7	107.2	50 hours and over
มี	1.4	-	0.0	0.0	1.0	0.2	0.1	0.1	-	Available
ไม่มี	1,771.9	51.7	138.5	192.2	221.0	276.5	499.0	285.6	107.2	Not available

หน่วยนับพัน : In Thousands

ตารางที่ 12 จำนวนผู้ว่างงาน ที่หางานทำ จำแนกตามระยะเวลาที่หางานทำ ระดับการศึกษาที่สำเร็จ และเพศ ภาคตะวันออกเฉียงเหนือ

TABLE 12 UNEMPLOYED PERSONS, SEEKING JOB BY DURATION OF SEEKING JOB, LEVEL OF EDUCATIONAL ATTAINMENT AND SEX, NORTHEASTERN REGION

ไตรมาสที่ 3/2550 : Quarter 3/2007

หน่วยเป็นคน : Person

ระดับการศึกษาที่สำเร็จ	รวม	ระยะเวลาที่หางานทำ						Duration of seeking job		LEVEL OF EDUCATIONAL ATTAINMENT
		< 1 เดือน	1 - 2.9 เดือน	3 - 5.9 เดือน	6 - 8.9 เดือน	9 - 11.9 เดือน	>=12 เดือน	ไม่ทราบ	TOTAL	
Total	Month	Months	Months	Months	Months	Months	Months	Months	Unknown	EDUCATIONAL ATTAINMENT
ยอดรวม	16,885	9,596	4,699	2,212	-	45	333	-	-	TOTAL
ไม่มีการศึกษา	-	-	-	-	-	-	-	-	-	No education
ต่ำกว่าประถมศึกษา	1,902	1,869	33	-	-	-	-	-	-	Less than Elementary
ประถมศึกษา	5,598	4,365	1,233	-	-	-	-	-	-	Elementary
มัธยมศึกษาตอนต้น	6,026	2,710	2,886	375	-	-	55	-	-	Lower Secondary
มัธยมศึกษาตอนปลาย	425	-	195	230	-	-	-	-	-	Upper Secondary Level
สายสามัญ	190	-	-	190	-	-	-	-	-	General/Academic
สาขาวิชาศึกษา	235	-	195	40	-	-	-	-	-	Vocational
สาขาวิชาการศึกษา	-	-	-	-	-	-	-	-	-	Teacher Training
อุดมศึกษา	2,935	651	353	1,607	-	45	279	-	-	Higher Level
สาขาวิชาการ	1,384	514	258	333	-	-	279	-	-	Academic
สาขาวิชาชีพ	1,457	137	-	1,275	-	45	-	-	-	Higher Technical Education
สาขาวิชาการศึกษา	94	-	94	-	-	-	-	-	-	Teacher Training
อื่นๆ	-	-	-	-	-	-	-	-	-	L/ Others
ไม่ทราบ	-	-	-	-	-	-	-	-	-	Unknown

L/ รวมอาชีพระยะสั้น Including Short Course Vocational

ตารางที่ 12 จำนวนผู้ว่างงาน ที่หางานทำ จำนวนตามระยะเวลาที่หางานทำ ระดับการศึกษาที่สำเร็จ และเพศ ภาคตะวันออกเฉียงเหนือ

TABLE 12 UNEMPLOYED PERSONS, SEEKING JOP BY DURATION OF SEEKING JOP, LEVEL OF EDUCATIONAL ATTAINMENT AND SEX, NORTHEASTERN REGION

ไตรมาสที่ 3/2550 : Quarter 3/2007

หน่วยเป็นคน : Person

ระดับการศึกษาที่สำเร็จ	รวม	ระยะเวลาที่หางานทำ Duration of seeking job						LEVEL OF EDUCATIONAL ATTAINMENT
		< 1 เดือน	1 - 2.9 เดือน	3 - 5.9 เดือน	6 - 8.9 เดือน	9 - 11.9 เดือน	>=12 เดือน	
Total	Month	Months	Months	Months	Months	Months	Months	Unknown
ชาย	11,184	7,331	2,051	1,469	-	-	333	-
ไม่มีการศึกษา	-	-	-	-	-	-	-	No education
ต่ำกว่าประถมศึกษา	1,902	1,869	33	-	-	-	-	Less than Elementary
ประถมศึกษา	4,228	2,995	1,233	-	-	-	-	Elementary
มัธยมศึกษาตอนต้น	3,233	2,307	496	375	-	-	55	Lower Secondary
มัธยมศึกษาตอนปลาย	425	-	195	230	-	-	-	Upper Secondary Level
สายสามัญ	190	-	-	190	-	-	-	General/Academic
สาขาวิชาชีพ	235	-	195	40	-	-	-	Vocational
สาขาวิชาการศึกษา	-	-	-	-	-	-	-	Teacher Training
อุดมศึกษา	1,396	159	94	864	-	-	279	Higher Level
สาขาวิชาการ	438	159	-	864	-	-	279	Academic
สาขาวิชาชีพ	864	-	-	864	-	-	-	Higher Technical Education
สาขาวิชาการศึกษา	94	-	94	-	-	-	-	Teacher Training
อื่นๆ I/	-	-	-	-	-	-	-	Others I/
ไม่ทราบ	-	-	-	-	-	-	-	Unknown
หญิง	5,700	2,264	2,648	743	-	45	-	FEMALE
ไม่มีการศึกษา	-	-	-	-	-	-	-	No education
ต่ำกว่าประถมศึกษา	-	-	-	-	-	-	-	Less than Elementary
ประถมศึกษา	1,370	-	-	-	-	-	-	Elementary
มัธยมศึกษาตอนต้น	2,793	403	2,390	-	-	-	-	Lower Secondary
มัธยมศึกษาตอนปลาย	-	-	-	-	-	-	-	Upper Secondary Level
สายสามัญ	-	-	-	-	-	-	-	General/Academic
สาขาวิชาชีพ	-	-	-	-	-	-	-	Vocational
สาขาวิชาการศึกษา	-	-	-	-	-	-	-	Teacher Training
อุดมศึกษา	1,538	492	258	743	-	45	-	Higher Level
สาขาวิชาการ	946	355	258	333	-	-	-	Academic
สาขาวิชาชีพ	592	137	-	410	-	-	-	Higher Technical Education
สาขาวิชาการศึกษา	-	-	-	-	-	-	-	Teacher Training
อื่นๆ I/	-	-	-	-	-	-	-	Others I/
ไม่ทราบ	-	-	-	-	-	-	-	Unknown

I/ รวมอาชีพาระยะสั้น 1/ Including Short Course Vocational

ตารางที่ 13 จำนวนผู้ว่างงาน ที่เคยทำงานมาก่อน จำแนกตามอาชีพที่ทำงานครั้งสุดท้าย อุตสาหกรรมที่ทำงานครั้งสุดท้าย และเพศ ภาคตะวันออกเฉียงเหนือ
 TABLE 13 UNEMPLOYED PERSONS, EVER WORKED BY LAST OCCUPATION, LAST INDUSTRY AND SEX , NORTHEASTERN REGION

ไตรมาสที่ 3/2550 : Quarter 3/2007

อาชีพที่ทำงานครั้งสุดท้าย	อุตสาหกรรมที่ทำงานครั้งสุดท้าย										TOTAL
	รวม	เกษตรกรรม	การประมง	เหมืองแร่ เหมืองหิน	การผลิต	ไฟฟ้า ก๊าซ และประปา	การก่อสร้าง	การขายส่ง	โรงแรม และภัตตาคาร	การขนส่ง	
	Total	Agriculture	Fishing	Mining & Quarrying	Manufacturing	Electricity, Gas & Water supply	Construction	Wholesale & Retail trade	Hotels & Restaurants	Transport & Communi- cation	
ยอดรวม	69,720	14,683	-	-	23,758	-	10,985	6,701	6,310	733	
1. ผู้ปฏิบัติงานนอก ข้าราชการระดับอาวุโส และผู้จัดการ	429	-	-	-	-	-	122	-	-	-	1. Legislators, senior officials and managers
2. ผู้ประกอบวิชาชีพด้านต่างๆ	590	-	-	-	-	-	-	-	-	-	2. Professionals
3. ผู้ประกอบวิชาชีพด้านเทคนิคสาขาต่างๆ และอาชีพที่คล้ายคลึง	699	-	-	-	465	-	153	81	-	-	3. Technicians and associate professionals
4. เสมียน	4,365	-	-	-	2,977	-	142	127	158	310	4. Clerks
5. พนักงานบริการและพนักงานในวันค้า และตลาด	12,835	-	-	-	43	-	-	4,728	6,152	-	5. Service workers and shop and market sales workers
6. ผู้ปฏิบัติงานที่มีฝีมือในด้านการเกษตร และการประมง	9,843	9,767	-	-	-	-	-	-	-	-	6. Skilled agricultural and fishery workers
7. ผู้ปฏิบัติงานด้านความสามารถที่มีมือ และช่างกลึงการกำกับที่ช่าง	13,490	-	-	-	6,292	-	6,104	1,094	-	-	7. Craft and related trades workers
8. ผู้ปฏิบัติการโรงงานและเครื่องจักร และผู้ปฏิบัติงานด้านการประกอบ	14,695	-	-	-	13,944	-	-	328	-	423	8. Plant and machine operators and assemblers
9. อาชีพขั้นพื้นฐานต่างๆ ในด้านการขาย และการให้บริการ	12,775	4,916	-	-	37	-	4,465	342	-	-	9. Elementary occupations
10. คนงานซึ่งมิได้จำแนกไว้ในหมวดอื่น	-	-	-	-	-	-	-	-	-	-	10. Workers not classifiable by occupation

ตารางที่ 13 จำนวนผู้ว่างงาน ที่เคยทำงานมาก่อน อันเคยตามอาชีพที่ทำงานครั้งสุดท้าย อุตสาหกรรมที่ทำงานครั้งสุดท้าย และเพศ ภาคตะวันออกเฉียงเหนือ (ต่อ)
TABLE 13 UNEMPLOYED PERSONS, EVER WORKED BY LAST OCCUPATION, LAST INDUSTRY AND SEX , NORTHEASTERN REGION (Contd.)

ไตรมาสที่ 3/2550 : Quarter 3/2007

อาชีพที่ทำงานครั้งสุดท้าย	อุตสาหกรรมที่ทำงานครั้งสุดท้าย (ต่อ) Last Industry (Contd.)										LAST OCCUPATION
	ชื่อต่าง ทางการเงิน Financial Intermediation	อสังหาริมทรัพย์ และการให้เช่า Real estate & Renting	บริหารราชการ และป้องกันประเทศ Public adminis- tration & Defence	การศึกษา Education	ด้านสุขภาพและ สังคมสงเคราะห์ Health & Social work	บริการ ชุมชน สังคม Other community & Social	ธุรกิจครัว- เรือนส่วนบุคคล Private households with employed persons	องค์กร ระหว่างประเทศ Extra-territorial organizations	ไม่ทราบ	TOTAL	
ยอดรวม	35	1,006	429	515	1,400	1,898	1,267	-	-	-	TOTAL
1. ผู้ปฏิบัติงานตาม ข้าราชการระดับอาวุโส และผู้จัดการ	-	-	307	-	-	-	-	-	-	-	1. Legislators, senior officials and managers
2. ผู้ประกอบวิชาชีพด้านต่าง ๆ	-	-	122	468	-	-	-	-	-	-	2. Professionals
3. ผู้ประกอบวิชาชีพด้านเทคนิคสาขาต่าง ๆ และอาชีพที่เกี่ยวข้อง	-	-	-	-	-	-	-	-	-	-	3. Technicians and associate professionals
4. เสมียน	35	-	-	-	616	-	-	-	-	-	4. Clerks
5. พนักงานบริการและพนักงานในร้านค้า และตลาด	-	1,006	-	-	784	122	-	-	-	-	5. Service workers and shop and market sales workers
6. ผู้ปฏิบัติงานที่มีฝีมือในด้านการเกษตร และการประมง	-	-	-	-	-	76	-	-	-	-	6. Skilled agricultural and fishery workers
7. ผู้ปฏิบัติงานด้านความสามารถทางฝีมือ และธุรกิจการที่เกี่ยวข้อง	-	-	-	-	-	-	-	-	-	-	7. Craft and related trades workers
8. ผู้ปฏิบัติงานโรงงานและเครื่องจักร และผู้ปฏิบัติงานด้านประกอบ	-	-	-	-	-	-	-	-	-	-	8. Plant and machine operators and assemblers
9. อาชีพพื้นฐานต่าง ๆ ในด้านการขาย และการให้บริการ	-	-	-	47	-	1,701	1,267	-	-	-	9. Elementary occupations
10. คนงานซึ่งมิได้จำแนกไว้ในหมวดอื่น	-	-	-	-	-	-	-	-	-	-	10. Workers not classifiable by occupation

ตารางที่ 13 จำนวนผู้ว่างงาน ที่เคยทำงานมาก่อน จำแนกตามอาชีพที่ทำงานครั้งสุดท้าย อุตสาหกรรมที่ทำงานครั้งสุดท้าย และเพศ ภาคตะวันออกเฉียงเหนือ
TABLE 13 UNEMPLOYED PERSONS, EVER WORKED BY LAST OCCUPATION, LAST INDUSTRY AND SEX, NORTHEASTERN REGION

อาชีพที่ทำงานครั้งสุดท้าย	อุตสาหกรรมที่ทำงานครั้งสุดท้าย Last Industry										รวม	LAST OCCUPATION
	เกษตรกรรม	การประมง	เหมืองแร่เหมืองหิน	การผลิต	ไฟฟ้า, ก๊าซ และประปา	การก่อสร้าง	การขายปลีก	โรงแรมและภัตตาคาร	การขนส่ง	การขนส่ง & Communication		
Total	Agriculture	Fishing	Mining & Quarrying	Manufacturing	Electricity, Gas & Water supply	Construction	Wholesale & Retail trade	Hotels & Restaurants	Transport & Communication	MALE	FEMALE	
ชาย	40,566	7,297	-	12,629	-	10,765	4,536	1,187	423	423	MALE	
1. ผู้บัญชีกฎหมาย ข้าราชการระดับอาวุโสและผู้จัดการ	342	-	-	-	-	122	-	-	-	-	1. Legislators, senior officials and managers	
2. ผู้ประกอบวิชาชีพด้านต่างๆ	590	-	-	-	-	-	-	-	-	-	2. Professionals	
3. ผู้ประกอบวิชาชีพด้านเทคนิคสาขาต่างๆ และอาชีพที่เกี่ยวข้อง	167	-	-	93	-	74	-	-	-	-	3. Technicians and associate professionals	
4. เสมียน	1,994	-	-	1,853	-	-	51	-	-	-	4. Clerks	
5. พนักงานบริการและพนักงานในวันค้าและตลาด	4,947	-	-	-	-	-	2,754	1,187	-	-	5. Service workers and shop and market sales workers	
6. ผู้ปฏิบัติงานที่มีชื่อในด้านเกษตรกรรมและการประมง	4,307	4,231	-	-	-	-	-	-	-	-	6. Skilled agricultural and fishery workers	
7. ผู้ปฏิบัติงานด้านความสามารยกทางฝีมือและธุรกิจการค้าที่เกี่ยวข้อง	10,045	-	-	2,847	-	6,104	1,094	-	-	-	7. Craft and related trades workers	
8. ผู้ปฏิบัติการโรงงานและเครื่องจักร และผู้ปฏิบัติงานด้านการประกอบ	8,551	-	-	7,800	-	-	328	-	423	-	8. Plant and machine operators and assemblers	
9. อาชีพขั้นพื้นฐานต่างๆ ในด้านการขายและการให้บริการ	9,625	3,067	-	37	-	4,465	308	-	-	-	9. Elementary occupations	
10. คนงานซึ่งมิได้จำแนกไว้ในหมวดอื่น	-	-	-	-	-	-	-	-	-	-	10. Workers not classifiable by occupation	
หญิง	29,154	7,386	-	11,129	-	221	2,165	5,122	310	310	FEMALE	
1. ผู้บัญชีกฎหมาย ข้าราชการระดับอาวุโสและผู้จัดการ	87	-	-	-	-	-	-	-	-	-	1. Legislators, senior officials and managers	
2. ผู้ประกอบวิชาชีพด้านต่างๆ	-	-	-	-	-	-	-	-	-	-	2. Professionals	
3. ผู้ประกอบวิชาชีพด้านเทคนิคสาขาต่างๆ และอาชีพที่เกี่ยวข้อง	533	-	-	373	-	79	81	-	-	-	3. Technicians and associate professionals	
4. เสมียน	2,371	-	-	1,124	-	142	76	158	310	-	4. Clerks	
5. พนักงานบริการและพนักงานในวันค้าและตลาด	7,887	-	-	43	-	-	1,974	4,964	-	-	5. Service workers and shop and market sales workers	
6. ผู้ปฏิบัติงานที่มีชื่อในด้านเกษตรกรรมและการประมง	5,537	5,537	-	-	-	-	-	-	-	-	6. Skilled agricultural and fishery workers	
7. ผู้ปฏิบัติงานด้านความสามารยกทางฝีมือและธุรกิจการค้าที่เกี่ยวข้อง	3,445	-	-	3,445	-	-	-	-	-	-	7. Craft and related trades workers	
8. ผู้ปฏิบัติการโรงงานและเครื่องจักร และผู้ปฏิบัติงานด้านการประกอบ	6,145	-	-	6,145	-	-	-	-	-	-	8. Plant and machine operators and assemblers	
9. อาชีพขั้นพื้นฐานต่างๆ ในด้านการขายและการให้บริการ	3,150	1,849	-	-	-	-	34	-	-	-	9. Elementary occupations	
10. คนงานซึ่งมิได้จำแนกไว้ในหมวดอื่น	-	-	-	-	-	-	-	-	-	-	10. Workers not classifiable by occupation	

ตารางที่ 13 จำนวนผู้ว่างงาน ที่เคยทำงานมาก่อน จำนวนตามอาชีพที่ทำงานครั้งสุดท้าย อุตสาหกรรมที่ทำงานครั้งสุดท้าย เขต ภาคตะวันออกเฉียงเหนือ (ต่อ)
TABLE 13 UNEMPLOYED PERSONS, EVER WORKED BY LAST OCCUPATION, LAST INDUSTRY SEX , NORTHEASTERN REGION (Contd.)

อาชีพที่ทำงานครั้งสุดท้าย	อุตสาหกรรมที่ทำงานครั้งสุดท้าย (job) Last Industry (Contd.)										LAST OCCUPATION
	สื่อกลางทางการเงิน Financial intermediation	อสังหาริมทรัพย์ และเช่า Real estate & Renting	บริหารราชการ และกิจการให้เช่า Public adminis- tration & Defence	บริหารราชการ และกิจการให้เช่า Public adminis- tration & Defence	การศึกษา Education	ด้านสุขภาพและ สังคมสงเคราะห์ Health & Social work	ชุมชน สังคม Other community & Social	ธุรกิจครัว- เรือนส่วนบุคคล Private households	องค์กร ระหว่างประเทศ Extra-territorial organizations	ไม่ทราบ Unknown	
ชาย	35	1,006	342	515	55	1,776	-	-	-	-	MALE
1. ผู้ปฏิบัติงานหมายเลขข้าราชการระดับอาวุโสและผู้จัดการ	-	-	220	-	-	-	-	-	-	-	1. Legislators, senior officials and managers
2. ผู้ประกอบวิชาชีพด้านต่างๆ	-	-	122	468	-	-	-	-	-	-	2. Professionals
3. ผู้ประกอบวิชาชีพด้านเทคนิคสาขาต่างๆ และอาชีพที่เกี่ยวข้อง	-	-	-	-	-	-	-	-	-	-	3. Technicians and associate professionals
4. เสมียน	35	-	-	-	55	-	-	-	-	-	4. Clerks
5. พนักงานบริการและพนักงานในร้านค้าและตลาด	-	1,006	-	-	-	-	-	-	-	-	5. Service workers and shop and market sales workers
6. ผู้ปฏิบัติงานที่มีฝีมือในด้านเกษตรและการประมง	-	-	-	-	-	76	-	-	-	-	6. Skilled agricultural and fishery workers
7. ผู้ปฏิบัติงานด้านความสามารถทางฝีมือและธุรกิจการค้าที่เกี่ยวข้อง	-	-	-	-	-	-	-	-	-	-	7. Craft and related trades workers
8. ผู้ปฏิบัติการโรงงานและเครื่องจักรและผู้ใช้เครื่องจักรในการประกอบ	-	-	-	-	-	-	-	-	-	-	8. Plant and machine operators and assemblers
9. อาชีพขั้นพื้นฐานต่างๆ ในด้านการขายและการให้บริการ	-	-	-	47	-	1,701	-	-	-	-	9. Elementary occupations
10. คนงานซึ่งมิได้จำแนกไว้ในหมวดอื่น	-	-	-	-	-	-	-	-	-	-	10. Workers not classifiable by occupation
หญิง	-	-	87	-	1,345	122	1,267	-	-	-	FEMALE
1. ผู้ปฏิบัติงานหมายเลขข้าราชการระดับอาวุโสและผู้จัดการ	-	-	87	-	-	-	-	-	-	-	1. Legislators, senior officials and managers
2. ผู้ประกอบวิชาชีพด้านต่างๆ	-	-	-	-	-	-	-	-	-	-	2. Professionals
3. ผู้ประกอบวิชาชีพด้านเทคนิคสาขาต่างๆ และอาชีพที่เกี่ยวข้อง	-	-	-	-	-	-	-	-	-	-	3. Technicians and associate professionals
4. เสมียน	-	-	-	-	561	-	-	-	-	-	4. Clerks
5. พนักงานบริการและพนักงานในร้านค้าและตลาด	-	-	-	-	784	122	-	-	-	-	5. Service workers and shop and market sales workers
6. ผู้ปฏิบัติงานที่มีฝีมือในด้านเกษตรและตลาด	-	-	-	-	-	-	-	-	-	-	6. Skilled agricultural and fishery workers
7. ผู้ปฏิบัติงานด้านความสามารถทางฝีมือและธุรกิจการค้าที่เกี่ยวข้อง	-	-	-	-	-	-	-	-	-	-	7. Craft and related trades workers
8. ผู้ปฏิบัติงานโรงงานและเครื่องจักรและผู้ใช้เครื่องจักรในการประกอบ	-	-	-	-	-	-	-	-	-	-	8. Plant and machine operators and assemblers
9. อาชีพขั้นพื้นฐานต่างๆ ในด้านการขายและการให้บริการ	-	-	-	-	-	-	1,267	-	-	-	9. Elementary occupations
10. คนงานซึ่งมิได้จำแนกไว้ในหมวดอื่น	-	-	-	-	-	-	-	-	-	-	10. Workers not classifiable by occupation

ตารางที่ 16 จำนวนลูกจ้างรัฐบาล จำนวนคนค่าจ้างเฉลี่ย ผลประโยชน์ที่ได้รับ จุตสาหกรรม และเพศ ภาคตะวันออกเฉียงเหนือ
TABLE 16 GOVERNMENT EMPLOYEE BY AVERAGE WAGE, FRINGE BENEFIT, INDUSTRY AND SEX, NORTHEASTERN REGION

อุตสาหกรรม Industry	จำนวน ลูกจ้างรัฐบาล Total Government Employee	ลูกจ้างรัฐบาลที่ได้รับผลประโยชน์จากรัฐบาล Government Employee Receive Fringe Benefit										อุตสาหกรรม INDUSTRY
		ได้รับเป็นเงิน In Cash					ได้รับเป็นสิ่งของ In Kind					
		ค่าจ้างเฉลี่ย Average Wage	โบนัส Bonus	ค่าล่วงเวลา Overtime	เงินอื่นๆ Other Income	อาหาร Food	เครื่องแต่งกาย Clothes	ที่อยู่อาศัย Housing	อื่นๆ Others			
ชาย	637.9	12,082.7	9.4	28.3	205.4	1.9	1.1	52.4	1.9	MALE		
1. เกษตรกรรม การล่าสัตว์ และการป่าไม้	29.0	11,174.9	-	0.8	1.5	-	-	8.2	-	1. Agriculture, hunting and forestry		
2. การประมง	-	-	-	-	-	-	-	-	-	2. Fishing		
3. การทำเหมืองแร่ และเหมืองหิน	-	-	-	-	-	-	-	-	-	3. Mining and quarrying		
4. การผลิต	0.6	19,960.5	0.1	-	0.1	-	-	0.1	-	4. Manufacturing		
5. การไฟฟ้า ก๊าซ และการประปา	19.7	18,783.8	1.7	0.8	4.1	-	-	2.0	0.3	5. Electricity, gas and water supply		
6. การก่อสร้าง	9.8	11,515.4	-	0.2	0.3	0.7	-	2.1	-	6. Construction		
7. การขายส่ง การขายปลีก การซ่อมแซมยานยนต์ ในครัวเรือน	0.1	14,230.0	-	-	-	-	-	-	-	7. Wholesale and retail trade, repair of motor vehicles motorcycles and personal and household goods		
8. โรงแรม และภัตตาคาร	-	-	-	-	-	-	-	-	-	8. Hotel and restaurants		
9. การขนส่ง สถานที่เก็บสินค้า และการคมนาคม	11.1	15,435.9	0.4	0.0	1.3	-	-	1.0	0.1	9. Transport, storage and communication		
10. การเป็นสื่อกลางทางการเงิน	5.1	21,722.4	0.0	0.4	0.4	-	-	-	-	10. Financial intermediation		
11. กิจกรรมด้านอสังหาริมทรัพย์ การให้เช่า และกิจการรวมทางธุรกิจ	15.7	9,347.3	0.1	0.0	3.0	-	-	0.8	-	11. Real estate, renting and business activities		
12. การบริหารราชการ และการป้องกันประเทศ รวมทั้งการประกันสังคมทุกฉบับ	334.8	9,134.9	2.4	5.4	99.1	-	0.4	26.8	0.8	12. Public administration and defence, compulsory social security		
13. การศึกษา	160.0	18,796.4	2.4	2.4	87.8	-	-	8.8	0.8	13. Education		
14. งานด้านสุขภาพและงานสังคมสงเคราะห์	38.1	8,172.3	2.0	18.2	7.1	1.2	0.6	2.6	-	14. Health and social work		
15. กิจกรรมด้านบริการชุมชน สังคม และการบริการ ส่วนบุคคลอื่นๆ	13.9	5,840.7	0.3	-	0.7	-	0.2	-	-	15. Other community, social and personal service activity		
16. ธุรกิจในครัวเรือนส่วนบุคคล	-	-	-	-	-	-	-	-	-	16. Private households with employed persons		
17. องค์การระหว่างประเทศและองค์การต่างประเทศ อื่นๆ และสมาชิก	-	-	-	-	-	-	-	-	-	17. Extra-territorial organizations and bodies		
18. ไม่ทราบ	-	-	-	-	-	-	-	-	-	18. Unknown		
หญิง	400.0	12,784.1	6.7	39.8	148.8	9.3	0.1	29.6	0.1	FEMALE		
1. เกษตรกรรม การล่าสัตว์ และการป่าไม้	10.5	6,217.9	1.9	0.6	0.4	-	-	3.9	-	1. Agriculture, hunting and forestry		
2. การประมง	-	-	-	-	-	-	-	-	-	2. Fishing		
3. การทำเหมืองแร่ และเหมืองหิน	-	-	-	-	-	-	-	-	-	3. Mining and quarrying		
4. การผลิต	0.8	28,996.4	-	0.2	0.5	-	-	-	-	4. Manufacturing		
5. การไฟฟ้า ก๊าซ และการประปา	1.9	23,394.5	-	-	0.5	-	-	0.1	-	5. Electricity, gas and water supply		
6. การก่อสร้าง	3.1	8,691.7	-	0.1	0.2	-	-	0.1	-	6. Construction		
7. การขายส่ง การขายปลีก การซ่อมแซมยานยนต์ ในครัวเรือน	0.2	12,000.0	-	-	0.2	-	-	-	-	7. Wholesale and retail trade, repair of motor vehicles motorcycles and personal and household goods		
8. โรงแรม และภัตตาคาร	0.5	2,200.0	-	-	-	-	-	-	-	8. Hotel and restaurants		
9. การขนส่ง สถานที่เก็บสินค้า และการคมนาคม	2.0	17,557.9	-	-	0.5	-	-	-	0.1	9. Transport, storage and communication		
10. การเป็นสื่อกลางทางการเงิน	6.5	17,289.5	0.1	0.2	1.8	0.1	-	0.1	-	10. Financial intermediation		
11. กิจกรรมด้านอสังหาริมทรัพย์ การให้เช่า และกิจการรวมทางธุรกิจ	1.7	10,875.2	-	-	0.1	-	-	0.0	-	11. Real estate, renting and business activities		
12. การบริหารราชการ และการป้องกันประเทศ รวมทั้งการประกันสังคมทุกฉบับ	110.9	8,748.5	0.9	1.4	31.4	1.3	-	6.9	-	12. Public administration and defence, compulsory social security		
13. การศึกษา	154.6	17,941.4	1.3	1.5	83.8	3.8	-	10.4	-	13. Education		
14. งานด้านสุขภาพและงานสังคมสงเคราะห์	104.7	9,798.3	2.6	35.7	29.0	4.0	-	7.8	-	14. Health and social work		
15. กิจกรรมด้านบริการชุมชน สังคม และการบริการ ส่วนบุคคลอื่นๆ	2.8	6,336.2	0.0	-	0.6	-	0.1	0.2	-	15. Other community, social and personal service activity		
16. ธุรกิจในครัวเรือนส่วนบุคคล	-	-	-	-	-	-	-	-	-	16. Private households with employed persons		
17. องค์การระหว่างประเทศและองค์การต่างประเทศ อื่นๆ และสมาชิก	-	-	-	-	-	-	-	-	-	17. Extra-territorial organizations and bodies		
18. ไม่ทราบ	-	-	-	-	-	-	-	-	-	18. Unknown		

ตารางที่ 17 จำนวนลูกจ้าง จำแนกตามอาชีพ ระดับของรายได้ และเพศ ภาคตะวันออกเฉียงเหนือ
TABLE 17 EMPLOYEE BY OCCUPATION, INCOME CLASS AND SEX , NORTHEASTERN REGION

ไตรมาสที่ 3/2550 : Quarter 3/2007

หน่วยเป็นพัน : In Thousands

ระดับของรายได้	อาชีพ Occupation										รวม	อาชีพอื่น ต่าง ๆ Elementary occupations	แรงงาน ที่ไม่ สามารถ จำแนก ได้ Not classifiable	INCOME CLASS
	ผู้มีสิทธิ และ ผู้บริหาร & Managers	วิชาชีพ ด้าน ต่างๆ Professional	วิชาชีพ ด้าน เทคนิค Technicians	เสมียน Clerks	พนักงาน บริการ Service Workers	ด้านเกษตร และ ประมง Agricultural & Fishery	ด้าน ช่าง ฝีมือ Craft & Related trades	ผู้ ปฏิบัติงาน โรงงาน เครื่อง จักร Plant & Machine operators	อาชีพ อื่น ต่าง ๆ Elementary occupations	แรงงาน ที่ไม่ สามารถ จำแนก ได้ Not classifiable				
ยอดรวม	190.3	355.0	217.1	207.7	320.0	331.2	656.9	411.7	650.0	-	TOTAL			
ต่ำกว่า 1,501 บาท	0.5	0.1	0.4	1.0	19.4	148.7	61.6	6.8	94.3	-	Less than 1,501 Baht			
1,501 - 2,500 บาท	46.1	-	1.1	1.8	27.3	81.2	60.8	10.4	91.3	-	1,501 - 2,500 Baht			
2,501 - 3,500 บาท	2.4	5.8	5.5	4.7	40.0	60.3	106.5	37.5	131.3	-	2,501 - 3,500 Baht			
3,501 - 4,500 บาท	36.5	0.2	18.1	13.7	78.5	23.7	156.4	186.1	181.7	-	3,501 - 4,500 Baht			
4,501 - 5,500 บาท	44.0	3.0	12.2	26.7	51.4	5.8	123.2	57.4	73.9	-	4,501 - 5,500 Baht			
5,501 - 6,500 บาท	6.4	4.4	17.1	44.3	37.8	3.5	66.7	54.6	35.2	-	5,501 - 6,500 Baht			
6,501 - 7,500 บาท	1.6	11.6	26.2	35.5	18.5	3.9	31.7	23.6	7.9	-	6,501 - 7,500 Baht			
7,501 - 10,000 บาท	7.0	69.7	31.4	27.8	15.2	1.4	28.3	18.7	12.0	-	7,501 - 10,000 Baht			
10,001 - 15,000 บาท	5.7	65.2	52.1	26.8	18.5	1.2	12.8	14.4	21.4	-	10,001 - 15,000 Baht			
15,001 - 20,000 บาท	3.0	49.9	26.7	15.0	9.8	0.2	3.5	1.8	0.9	-	15,001 - 20,000 Baht			
20,001 - 30,000 บาท	21.1	121.8	18.2	8.5	3.3	0.1	0.9	0.2	0.2	-	20,001 - 30,000 Baht			
มากกว่า 30,000 บาท	15.4	23.0	8.1	1.9	0.4	-	1.9	-	-	-	More than 30,000 Baht			
ไม่ทราบ	0.6	0.3	-	-	-	1.1	2.7	0.2	0.1	-	Unknown			

ตารางที่ 17 จำนวนลูกจ้าง อีเอ็มตามอาชีพ ระดับของรายได้ และเพศ ภาคตะวันออกเฉียงเหนือ

TABLE 17 EMPLOYEE BY OCCUPATION, INCOME CLASS AND SEX , NORTHEASTERN REGION

ไตรมาสที่ 3/2550 : Quarter 3/2007

หน่วยเป็นพัน : In Thousands

ระดับของรายได้	อาชีพ Occupation											อาชีพ Elementary occupations	คนงานซึ่งมี รายได้เกินกว่า ในหมวดอื่น Not classifiable	INCOME CLASS
	รวม Total	ผู้บัญญัติกฎหมาย และผู้จัดการ Legislators & Managers	วิชาชีพ ด้านต่างๆ Professional	วิชาชีพ ด้านเทคนิค Technicians	เสมียน Clerks	พนักงาน บริการ Service Workers	พนักงาน และประมง Agricultural & Fishery	ด้านความ สามารถทางฝีมือ Craft & Related trades	ผู้ปฏิบัติงาน โรงงานเครื่องจักร Plant & Machine operators	อาชีพอื่น ต่าง ๆ				
ชาย	2,013.7	171.1	153.8	136.2	82.2	134.9	172.3	508.8	272.0	382.4	-	-	MALE	
ต่ำกว่า 1,501 บาท	149.9	-	0.1	-	0.3	4.4	64.8	29.7	6.8	43.8	-	-	Less than 1,501 Baht	
1,501 - 2,500 บาท	190.9	39.9	-	0.1	1.6	9.0	43.0	41.7	8.0	47.5	-	-	1,501 - 2,500 Baht	
2,501 - 3,500 บาท	256.3	2.4	4.1	1.9	1.8	15.8	37.4	74.3	30.3	68.3	-	-	2,501 - 3,500 Baht	
3,501 - 4,500 บาท	409.8	35.2	0.0	4.5	8.5	23.3	13.1	117.3	99.4	108.6	-	-	3,501 - 4,500 Baht	
4,501 - 5,500 บาท	284.6	40.8	2.8	6.7	6.4	24.5	2.8	109.4	43.0	48.1	-	-	4,501 - 5,500 Baht	
5,501 - 6,500 บาท	183.7	5.7	0.2	7.0	18.7	17.6	3.4	59.5	42.9	28.5	-	-	5,501 - 6,500 Baht	
6,501 - 7,500 บาท	99.6	1.5	8.0	18.4	10.4	7.1	3.9	31.4	12.2	6.8	-	-	6,501 - 7,500 Baht	
7,501 - 10,000 บาท	124.6	5.9	31.5	19.1	8.6	8.1	1.4	25.7	14.5	9.8	-	-	7,501 - 10,000 Baht	
10,001 - 15,000 บาท	135.6	4.8	22.9	38.8	10.2	14.0	1.2	10.8	12.7	20.1	-	-	10,001 - 15,000 Baht	
15,001 - 20,000 บาท	66.2	1.3	20.3	20.6	9.6	8.2	0.2	3.5	1.8	0.8	-	-	15,001 - 20,000 Baht	
20,001 - 30,000 บาท	92.7	19.1	52.7	12.4	4.3	2.9	0.1	0.9	0.2	0.1	-	-	20,001 - 30,000 Baht	
มากกว่า 30,000 บาท	35.1	13.9	11.0	6.6	1.7	-	-	1.9	-	-	-	-	More than 30,000 Baht	
ไม่ทราบ	4.8	0.6	0.2	-	-	-	1.1	2.7	0.2	-	-	-	Unknown	
หญิง	1,326.1	19.2	201.1	80.9	125.5	185.1	158.8	148.1	139.7	267.6	-	-	FEMALE	
ต่ำกว่า 1,501 บาท	182.8	0.5	-	0.4	0.7	15.0	84.0	31.9	-	50.4	-	-	Less than 1,501 Baht	
1,501 - 2,500 บาท	129.1	6.2	-	0.9	0.2	18.2	38.2	19.1	2.5	43.8	-	-	1,501 - 2,500 Baht	
2,501 - 3,500 บาท	157.6	-	1.7	3.5	2.9	24.1	22.9	32.3	7.2	63.0	-	-	2,501 - 3,500 Baht	
3,501 - 4,500 บาท	285.2	1.4	0.1	13.6	5.2	55.3	10.7	39.2	86.7	73.1	-	-	3,501 - 4,500 Baht	
4,501 - 5,500 บาท	112.9	3.2	0.2	5.5	20.2	26.9	3.1	13.7	14.4	25.8	-	-	4,501 - 5,500 Baht	
5,501 - 6,500 บาท	86.3	0.7	4.1	10.1	25.6	20.2	0.1	7.1	11.7	6.7	-	-	5,501 - 6,500 Baht	
6,501 - 7,500 บาท	60.9	0.2	3.6	7.8	25.1	11.4	-	0.3	11.4	1.0	-	-	6,501 - 7,500 Baht	
7,501 - 10,000 บาท	86.8	1.0	38.2	12.3	19.2	7.2	-	2.6	4.2	2.1	-	-	7,501 - 10,000 Baht	
10,001 - 15,000 บาท	82.4	0.9	42.3	13.3	16.5	4.5	-	2.0	1.7	1.3	-	-	10,001 - 15,000 Baht	
15,001 - 20,000 บาท	44.5	1.7	29.7	6.1	5.4	1.6	-	-	-	0.1	-	-	15,001 - 20,000 Baht	
20,001 - 30,000 บาท	81.6	2.0	69.1	5.8	4.2	0.4	-	-	-	0.1	-	-	20,001 - 30,000 Baht	
มากกว่า 30,000 บาท	15.6	1.5	12.0	1.5	0.2	0.4	-	-	-	-	-	-	More than 30,000 Baht	
ไม่ทราบ	0.2	-	0.1	-	-	-	-	-	-	0.1	-	-	Unknown	

ตารางที่ 18 จำนวนลูกจ้าง จำแนกตามอุตสาหกรรม ระดับของรายได้ และเพศ ภาคตะวันออกเฉียงเหนือ
TABLE 18 EMPLOYEE BY INDUSTRY, INCOME CLASS AND SEX, NORTHEASTERN REGION

ไตรมาสที่ 3/2550 : Quarter 3/2007

หน่วยนับพัน : In Thousands

ระดับของรายได้	อุตสาหกรรม Industry										รวม	INCOME CLASS	
	เกษตรกรรม Agriculture	การประมง Fishing	เหมืองแร่ เหมืองหิน Mining & Quarrying	การผลิต Manufacturing	ไฟฟ้า และประปา Electric, Gas & Water supply	การก่อสร้าง Construction	การขายส่ง และปลีก Wholesale & Retail trade	โรงแรม และภัตตาคาร Hotels & Restaurants	การขนส่ง Transport	การขนส่ง & Communi- cation			TOTAL
ยอดรวม	543.9	1.3	9.4	634.8	30.2	478.7	338.1	114.1	64.0				
ต่ำกว่า 1,501 บาท	217.9	1.3	-	37.9	-	32.2	16.5	4.7	6.1				Less than 1,501 Baht
1,501 - 2,500 บาท	140.4	-	1.0	27.4	1.6	50.5	21.8	13.5	1.2				1,501 - 2,500 Baht
2,501 - 3,500 บาท	96.3	-	0.8	70.0	1.1	103.7	51.0	23.9	6.6				2,501 - 3,500 Baht
3,501 - 4,500 บาท	46.6	-	1.8	269.1	3.5	131.8	85.9	28.1	10.4				3,501 - 4,500 Baht
4,501 - 5,500 บาท	11.8	-	1.8	78.1	2.2	91.1	64.5	17.4	6.9				4,501 - 5,500 Baht
5,501 - 6,500 บาท	3.5	-	0.3	61.7	6.9	36.5	42.9	9.9	14.2				5,501 - 6,500 Baht
6,501 - 7,500 บาท	3.9	-	0.1	43.9	0.5	10.9	26.8	10.6	4.6				6,501 - 7,500 Baht
7,501 - 10,000 บาท	7.5	-	0.1	24.5	1.0	10.9	19.1	5.2	4.8				7,501 - 10,000 Baht
10,001 - 15,000 บาท	10.7	-	1.2	13.7	1.5	3.9	5.1	0.6	3.7				10,001 - 15,000 Baht
15,001 - 20,000 บาท	0.5	-	-	7.1	3.4	4.3	3.3	0.3	1.3				15,001 - 20,000 Baht
20,001 - 30,000 บาท	2.0	-	-	0.7	2.2	0.6	0.8	-	2.3				20,001 - 30,000 Baht
มากกว่า 30,000 บาท	1.7	-	2.4	0.5	6.5	-	0.5	-	1.8				More than 30,000 Baht
ไม่ทราบ	1.1	-	-	0.4	-	2.5	-	-	-				Unknown

ตารางที่ 18 จำนวนลูกจ้าง จำนวนตามอุตสาหกรรม ระดับของรายได้ และเพศ ภาคตะวันออกเฉียงเหนือ (ต่อ)

TABLE 18 EMPLOYEE BY INDUSTRY, INCOME CLASS AND SEX, NORTHEASTERN REGION (Contd.)

ไตรมาสที่ 3/2550 : Quarter 3/2007

หน่วยนับพัน : In Thousands

ระดับของรายได้	อุตสาหกรรม (ต่อ) Industry (Contd.)										TOTAL
	สื่อกลางทางการเงิน Financial intermediation	อสังหาริมทรัพย์ และเช่า Real estate & Renting	บริหารราชการ และป้องกันประเทศ Public adminis- tration & Defence	การศึกษา Education	ด้านสุขภาพและ สังคมสงเคราะห์ Health & Social work	บริการ ชุมชนสังคม Other community & Social	ลูกจ้างในครัว- เรือนส่วนบุคคล Private households with employed persons	องค์กร ระหว่างประเทศ Extra-territorial organizations	ไม่ทราบ	INCOME CLASS	
ยอดรวม	39.4	55.2	446.4	341.7	157.3	58.8	26.6	-	-	-	-
ต่ำกว่า 1,501 บาท	0.1	0.9	2.8	1.3	1.3	7.6	2.1	-	-	-	Less than 1,501 Baht
1,501 - 2,500 บาท	0.2	0.4	49.1	0.8	1.2	4.7	6.3	-	-	-	1,501 - 2,500 Baht
2,501 - 3,500 บาท	0.1	4.6	5.5	3.7	3.1	17.8	5.8	-	-	-	2,501 - 3,500 Baht
3,501 - 4,500 บาท	4.7	16.3	51.6	8.0	21.2	7.7	8.5	-	-	-	3,501 - 4,500 Baht
4,501 - 5,500 บาท	4.4	9.0	64.1	12.6	22.3	8.5	2.9	-	-	-	4,501 - 5,500 Baht
5,501 - 6,500 บาท	2.6	9.6	39.1	7.9	28.0	6.7	0.5	-	-	-	5,501 - 6,500 Baht
6,501 - 7,500 บาท	1.7	1.5	31.6	10.5	12.2	1.8	-	-	-	-	6,501 - 7,500 Baht
7,501 - 10,000 บาท	5.0	2.0	51.1	59.8	16.8	3.2	0.5	-	-	-	7,501 - 10,000 Baht
10,001 - 15,000 บาท	10.0	9.0	79.6	50.1	28.3	0.5	-	-	-	-	10,001 - 15,000 Baht
15,001 - 20,000 บาท	4.1	1.3	39.2	35.0	10.9	0.1	-	-	-	-	15,001 - 20,000 Baht
20,001 - 30,000 บาท	4.3	0.6	27.2	122.0	11.4	0.3	-	-	-	-	20,001 - 30,000 Baht
มากกว่า 30,000 บาท	2.4	-	4.5	29.8	0.6	0.0	-	-	-	-	More than 30,000 Baht
ไม่ทราบ	-	-	0.7	0.2	-	-	0.1	-	-	-	Unknown

ตารางที่ 18 จำนวนลูกจ้าง จำแนกตามอุตสาหกรรม ระดับของรายได้ และเพศ ภาคตะวันออกเฉียงเหนือ
TABLE 18 EMPLOYEE BY INDUSTRY, INCOME CLASS AND SEX , NORTHEASTERN REGION

ไตรมาสที่ 3:2550 : Quarter 3/2007

หน่วยเป็นพัน : In Thousands

ระดับของรายได้	อุตสาหกรรม Industry											การขนส่ง Transport	การขนส่ง Communi- cation	INCOME CLASS
	รวม Total	เกษตรกรรม Agriculture	การประมง Fishing	เหมืองแร่ เหมืองหิน Mining & Quarrying	การผลิต Manufacturing	ไฟฟ้า ก๊าซ และประปา Electric, Gas & Water supply	การก่อสร้าง Construction	การขายส่ง และค้าปลีก Wholesale & Retail trade	โรงแรม และภัตตาคาร Hotels & Restaurants	โรงแรม	การขนส่ง			
ชาย	2,013.7	293.4	1.3	7.8	316.9	28.2	402.5	227.3	37.4	55.5	MALE			
ต่ำกว่า 1,501 บาท	149.9	99.0	1.3	-	4.5	-	30.5	5.4	0.1	4.7	Less than 1,501 Baht			
1,501 - 2,500 บาท	190.9	73.0	-	0.1	8.4	1.6	40.3	16.2	2.1	1.2	1,501 - 2,500 Baht			
2,501 - 3,500 บาท	236.3	58.0	-	0.8	30.7	1.1	78.5	39.8	3.7	6.0	2,501 - 3,500 Baht			
3,501 - 4,500 บาท	409.8	30.1	-	1.5	128.0	3.5	105.3	56.3	4.5	9.2	3,501 - 4,500 Baht			
4,501 - 5,500 บาท	284.6	5.2	-	1.8	50.0	2.1	81.5	45.9	10.1	4.3	4,501 - 5,500 Baht			
5,501 - 6,500 บาท	183.7	3.1	-	0.3	39.7	6.8	35.4	31.2	4.6	12.9	5,501 - 6,500 Baht			
6,501 - 7,500 บาท	99.6	3.3	-	0.1	27.8	0.5	10.3	13.7	9.7	4.6	6,501 - 7,500 Baht			
7,501 - 10,000 บาท	124.6	7.1	-	0.1	15.7	0.9	10.7	13.7	2.2	4.6	7,501 - 10,000 Baht			
10,001 - 15,000 บาท	135.6	9.8	-	0.7	7.5	0.8	3.0	1.8	0.1	3.4	10,001 - 15,000 Baht			
15,001 - 20,000 บาท	66.2	0.5	-	-	3.2	3.1	4.1	3.0	0.3	1.2	15,001 - 20,000 Baht			
20,001 - 30,000 บาท	92.7	1.6	-	-	0.7	1.9	0.5	0.3	-	1.7	20,001 - 30,000 Baht			
มากกว่า 30,000 บาท	35.1	1.7	-	2.4	0.2	6.0	-	0.1	-	1.6	More than 30,000 Baht			
ไม่ทราบ	4.8	1.1	-	-	0.4	-	2.5	-	-	-	Unknown			
หญิง	1,326.1	250.5	-	1.6	318.0	1.9	76.2	110.8	76.7	8.5	FEMALE			
ต่ำกว่า 1,501 บาท	182.8	118.9	-	-	33.4	-	1.7	11.2	4.6	1.4	Less than 1,501 Baht			
1,501 - 2,500 บาท	129.1	67.4	-	0.9	19.0	-	10.2	5.6	11.4	-	1,501 - 2,500 Baht			
2,501 - 3,500 บาท	157.6	38.3	-	-	39.3	-	25.2	11.2	20.2	0.6	2,501 - 3,500 Baht			
3,501 - 4,500 บาท	285.2	16.5	-	0.2	141.1	-	26.6	29.6	23.6	1.3	3,501 - 4,500 Baht			
4,501 - 5,500 บาท	112.9	6.6	-	-	28.1	0.1	9.6	18.6	7.3	2.7	4,501 - 5,500 Baht			
5,501 - 6,500 บาท	86.3	0.4	-	-	21.9	0.1	1.0	11.7	5.3	1.2	5,501 - 6,500 Baht			
6,501 - 7,500 บาท	60.9	0.6	-	-	16.1	-	0.6	13.1	0.9	-	6,501 - 7,500 Baht			
7,501 - 10,000 บาท	86.8	0.5	-	-	8.9	0.1	0.2	5.4	3.0	0.3	7,501 - 10,000 Baht			
10,001 - 15,000 บาท	82.4	0.9	-	0.6	6.2	0.6	0.9	3.2	0.5	0.3	10,001 - 15,000 Baht			
15,001 - 20,000 บาท	44.5	-	-	-	3.8	0.3	0.2	0.4	-	0.1	15,001 - 20,000 Baht			
20,001 - 30,000 บาท	81.6	0.4	-	-	-	0.3	0.1	0.5	-	0.5	20,001 - 30,000 Baht			
มากกว่า 30,000 บาท	15.6	-	-	-	0.2	0.5	-	0.4	-	0.3	More than 30,000 Baht			
ไม่ทราบ	0.2	-	-	-	-	-	-	-	-	-	Unknown			

ตารางที่ 18 จำนวนลูกจ้าง อันหมคนอุตสาหกรรม ระดับของรายได้ และเพศ ภาคตะวันออกเฉียงเหนือ (ต่อ)
TABLE 18 EMPLOYEE BY INDUSTRY, INCOME CLASS AND SEX , NORTHEASTERN REGION(Contd.)

ไตรมาสที่ 3:2550 : Quarter 3:2007

หน่วยนับพัน : In Thousands

ระดับของรายได้ Income Class	อุตสาหกรรม (ต่อ) Industry (Contd.)											ไม่ทราบ Unknown	INCOME CLASS
	สื่อกลาง ทางการเงิน Financial intermediation	อสังหาริมทรัพย์ และการให้เช่า Real estate & Renting	บริหารราชการ และป้องกันประเทศ Public adminis- tration & Defence	การศึกษา Education	ด้านสุขภาพและ สังคมสงเคราะห์ Health & Social work	บริการ ชุมชน สังคม Other community & Social	ลูกจ้างในครัว- เรือนส่วนบุคคล Private households with employed persons	องค์กร ระหว่างประเทศ Extra-territorial organizations	ไม่ทราบ Unknown				
ชาย	16.9	41.3	335.5	169.9	40.5	36.2	3.3	-	-	-	-	-	MALE
ต่ำกว่า 1,501 บาท	-	0.3	1.9	-	-	2.1	0.3	-	-	-	-	-	Less than 1,501 Baht
1,501 - 2,500 บาท	-	0.4	43.4	-	0.1	1.8	2.3	-	-	-	-	-	1,501 - 2,500 Baht
2,501 - 3,500 บาท	-	2.4	3.2	0.1	0.4	11.5	0.1	-	-	-	-	-	2,501 - 3,500 Baht
3,501 - 4,500 บาท	3.9	8.6	41.8	3.5	8.6	5.0	0.2	-	-	-	-	-	3,501 - 4,500 Baht
4,501 - 5,500 บาท	3.5	8.7	50.0	9.1	7.0	5.7	-	-	-	-	-	-	4,501 - 5,500 Baht
5,501 - 6,500 บาท	0.7	8.3	24.5	3.5	6.8	5.6	0.1	-	-	-	-	-	5,501 - 6,500 Baht
6,501 - 7,500 บาท	0.3	0.9	19.8	4.6	2.7	1.4	-	-	-	-	-	-	6,501 - 7,500 Baht
7,501 - 10,000 บาท	1.3	1.6	29.6	29.7	4.7	2.7	0.3	-	-	-	-	-	7,501 - 10,000 Baht
10,001 - 15,000 บาท	2.7	8.9	63.2	26.2	7.2	0.2	-	-	-	-	-	-	10,001 - 15,000 Baht
15,001 - 20,000 บาท	2.2	0.9	32.4	13.7	1.6	0.1	-	-	-	-	-	-	15,001 - 20,000 Baht
20,001 - 30,000 บาท	1.1	0.5	21.1	61.8	1.4	0.1	-	-	-	-	-	-	20,001 - 30,000 Baht
มากกว่า 30,000 บาท	1.3	-	4.0	17.6	0.2	0.0	-	-	-	-	-	-	More than 30,000 Baht
ไม่ทราบ	-	-	0.7	0.1	-	-	-	-	-	-	-	-	Unknown
หญิง	22.6	13.8	110.9	171.9	116.8	22.6	23.3	-	-	-	-	-	FEMALE
ต่ำกว่า 1,501 บาท	0.1	0.7	0.9	1.3	1.3	5.5	1.8	-	-	-	-	-	Less than 1,501 Baht
1,501 - 2,500 บาท	0.2	-	5.7	0.8	1.1	2.9	4.1	-	-	-	-	-	1,501 - 2,500 Baht
2,501 - 3,500 บาท	0.1	2.3	2.3	3.5	2.7	6.3	5.7	-	-	-	-	-	2,501 - 3,500 Baht
3,501 - 4,500 บาท	0.8	7.7	9.9	4.5	12.6	2.7	8.3	-	-	-	-	-	3,501 - 4,500 Baht
4,501 - 5,500 บาท	1.0	0.3	14.2	3.6	15.4	2.9	2.9	-	-	-	-	-	4,501 - 5,500 Baht
5,501 - 6,500 บาท	1.9	1.3	14.7	4.4	21.2	1.0	0.3	-	-	-	-	-	5,501 - 6,500 Baht
6,501 - 7,500 บาท	1.4	0.6	11.8	5.9	9.5	0.5	-	-	-	-	-	-	6,501 - 7,500 Baht
7,501 - 10,000 บาท	3.8	0.4	21.6	30.1	12.1	0.5	0.2	-	-	-	-	-	7,501 - 10,000 Baht
10,001 - 15,000 บาท	7.3	0.1	16.4	23.9	21.2	0.3	-	-	-	-	-	-	10,001 - 15,000 Baht
15,001 - 20,000 บาท	1.9	0.5	6.8	21.3	9.3	-	-	-	-	-	-	-	15,001 - 20,000 Baht
20,001 - 30,000 บาท	3.1	0.1	6.2	60.2	10.0	0.1	-	-	-	-	-	-	20,001 - 30,000 Baht
มากกว่า 30,000 บาท	1.1	-	0.6	12.2	0.4	-	-	-	-	-	-	-	More than 30,000 Baht
ไม่ทราบ	-	-	-	0.1	-	-	0.1	-	-	-	-	-	Unknown

ภาคใต้

ตารางสถิติ ภาคใต้

- ตารางที่ 1 จำนวนประชากร จำแนกตามกลุ่มอายุ สถานภาพแรงงาน
- ตารางที่ 2 จำนวนประชากรอายุ 15 ปี ขึ้นไป จำแนกตามสถานภาพสมรส สถานภาพแรงงาน
- ตารางที่ 3 จำนวนประชากรอายุ 15 ปีขึ้นไป จำแนกตามระดับการศึกษาที่สำเร็จ สถานภาพแรงงาน
- ตารางที่ 4 ผู้มีงานทำ จำแนกตามระดับการศึกษาที่สำเร็จ อาชีพ
- ตารางที่ 5 ผู้มีงานทำ จำแนกตามระดับการศึกษาที่สำเร็จ อุตสาหกรรม
- ตารางที่ 6 ผู้มีงานทำ จำแนกตามสถานภาพการทำงาน อาชีพ
- ตารางที่ 7 ผู้มีงานทำ จำแนกตามสถานภาพการทำงาน อุตสาหกรรม
- ตารางที่ 8 ผู้มีงานทำ จำแนกตามอาชีพ จำนวนชั่วโมงทำงานต่อสัปดาห์ การมีเวลาเหลือพอที่จะทำงานเพิ่มขึ้น
- ตารางที่ 9 ผู้มีงานทำ จำแนกตามอุตสาหกรรม จำนวนชั่วโมงทำงานต่อสัปดาห์ การมีเวลาเหลือพอที่จะทำงานเพิ่มขึ้น
- ตารางที่ 10 ผู้มีงานทำ จำแนกตามสถานภาพการทำงาน จำนวนชั่วโมงทำงานต่อสัปดาห์ การมีเวลาเหลือพอที่จะทำงานเพิ่มขึ้น
- ตารางที่ 11 ผู้มีงานทำ จำแนกตามกลุ่มอายุ ชั่วโมงการทำงานต่อสัปดาห์ การมีเวลาเหลือพอที่จะทำงานเพิ่มขึ้น
- ตารางที่ 12 จำนวนผู้ว่างงาน ที่หางานทำ จำแนกตามระยะเวลาที่หางานทำ ระดับการศึกษาที่สำเร็จ
- ตารางที่ 13 จำนวนผู้ว่างงาน ที่เคยทำงานมาก่อน จำแนกอาชีพที่ทำครั้งสุดท้าย อุตสาหกรรมที่ทำครั้งสุดท้าย
- ตารางที่ 14 ลูกจ้าง จำแนกตามค่าจ้างเฉลี่ย ผลประโยชน์อื่นๆ ที่ได้รับ อุตสาหกรรม
- ตารางที่ 15 ลูกจ้างเอกชน จำแนกตามค่าจ้างเฉลี่ย ผลประโยชน์อื่นๆ ที่ได้รับ อุตสาหกรรม
- ตารางที่ 16 ลูกจ้างรัฐบาล จำแนกตามค่าจ้างเฉลี่ย ผลประโยชน์อื่นๆ ที่ได้รับ อุตสาหกรรม
- ตารางที่ 17 ลูกจ้าง จำแนกตาม อาชีพ ระดับของรายได้
- ตารางที่ 18 ลูกจ้าง จำแนกตาม อุตสาหกรรม ระดับของรายได้

ตารางที่ 1 จำนวนประชากร จำแนกตามกลุ่มอายุ สถานภาพแรงงาน และเพศ ภาคใต้

TABLE 1 POPULATION BY AGE GROUP, LABOR FORCE STATUS AND SEX, SOUTHERN REGION

ไตรมาสที่ 3/2550 : Quarter 3/2007

หน่วยเป็นพัน : In Thousands

สถานภาพแรงงาน	กลุ่มอายุ Age Group							LABOR FORCE STATUS			
	รวม	< 15	15-19	20-24	25-29	30-34	35-39		40-49	50-59	>= 60
ยอดรวม	9,000.9	2,313.5	800.3	796.7	734.1	704.7	694.9	1,238.2	820.0	898.5	TOTAL
กำลังแรงงานรวม	5,049.3	-	286.0	591.7	637.3	640.3	637.7	1,136.6	701.9	417.9	Total Labor Force
1. กำลังแรงงานปัจจุบัน	5,046.7	-	286.0	591.7	637.0	640.3	637.7	1,136.3	700.9	416.9	1. Current labor force
1.1 ผู้มีงานทำ	4,993.4	-	270.4	575.3	626.8	636.5	635.7	1,133.3	699.3	416.2	1.1 Employed
- ทำงาน	4,918.5	-	264.0	569.4	622.0	626.2	627.6	1,121.9	683.7	403.8	- At work
- ไม่ทำงานแต่มีงานประจำ	74.8	-	6.4	5.8	4.8	10.3	8.1	11.4	15.6	12.4	- With job but not at work
1.2 ผู้ว่างงาน	53.4	-	15.5	16.5	10.2	3.8	2.1	3.0	1.7	0.7	1.2 Unemployed
- หางานทำ	13.0	-	2.9	4.3	3.5	0.7	0.7	0.7	0.2	-	- Looking for work
- ไม่ทำงานทำ/พร้อมที่จะทำงาน	40.4	-	12.6	12.2	6.6	3.1	1.4	2.3	1.5	0.7	- Not looking/available for work
2. กำลังแรงงานที่รอฤดูกาล	2.6	-	-	-	0.3	-	-	0.3	1.0	1.0	2. Seasonally inactive labor force
ผู้มีอยู่นอกกำลังแรงงาน	1,638.1	-	514.3	205.0	96.9	64.4	57.2	101.6	118.1	480.6	Persons not in Labor Force
1. ทำงานบ้าน	552.7	-	35.2	83.0	76.4	58.3	46.1	79.6	85.9	88.2	1. Household work
2. เรียนหนังสือ	548.3	-	454.6	88.5	5.2	0.1	-	-	-	-	2. Studies
3. ชังเด็ก ขรา/ไม่สามารถทำงานได้	455.8	-	6.9	10.1	10.4	4.4	10.0	17.9	16.3	379.7	3. Too young/old/incapable of work
4. อื่น ๆ	81.4	-	17.7	23.3	4.9	1.6	1.1	4.1	16.0	12.7	4. Others
ผู้มีอายุต่ำกว่า 15 ปี	2,313.5	2,313.5	-	-	-	-	-	-	-	-	Persons under 15 years of age

ตารางที่ 1 จำนวนประชากร จำแนกตามกลุ่มอายุ สถานภาพแรงงาน เพศ และเขตการปกครอง ภาคใต้ (ต่อ)

TABLE 1 POPULATION BY AGE GROUP, LABOR FORCE STATUS, SEX AND AREA, SOUTHERN REGION (Contd.)

สถานภาพแรงงาน	กลุ่มอายุ								LABOR FORCE STATUS		
	รวม	<15	15-19	20-24	25-29	30-34	35-39	40-49		50-59	>=60
ยอดรวม	9,000.9	2,313.5	800.3	796.7	734.1	704.7	694.9	1,238.2	820.0	898.5	TOTAL
ชาย	4,446.3	1,179.9	408.7	404.5	370.9	348.7	337.5	599.2	393.7	403.1	MALE
กำลังแรงงานรวม	2,753.2	-	187.3	346.2	356.0	344.0	330.0	585.0	370.5	234.3	Total Labor Force
1. กำลังแรงงานปัจจุบัน	2,751.7	-	187.3	346.2	355.7	344.0	330.0	585.0	369.7	233.8	1. Current labor force
1.1 ผู้มีงานทำ	2,722.8	-	179.0	335.1	352.6	341.5	328.5	583.3	369.5	233.3	1.1 Employed
- ทำงาน	2,678.9	-	175.3	330.9	348.4	335.6	325.1	575.5	361.2	227.0	- At work
- ไม่ทำงานแต่มีงานประจำ	43.9	-	3.7	4.2	4.2	6.0	3.4	7.8	8.3	6.3	- With job but not at work
1.2 ผู้ว่างงาน	28.9	-	8.3	11.1	11.1	3.1	1.5	1.8	0.2	0.5	1.2 Unemployed
- หางานทำ	6.0	-	1.1	2.2	1.3	0.7	0.2	0.2	0.2	-	- Looking for work
- ไม่หางานทำ/พร้อมที่จะทำงาน	22.9	-	7.2	8.9	1.8	1.8	1.2	1.5	-	0.5	- Not looking/available for work
2. กำลังแรงงานที่รอฤดูกาล	1.5	-	-	-	0.3	-	-	-	0.7	0.5	2. Seasonally inactive labor force
ผู้ไม่อยู่ในกำลังแรงงาน	513.2	-	221.4	58.3	14.9	4.7	7.5	14.2	23.3	168.8	Persons not in Labor Force
1. ทำงานบ้าน	9.6	-	1.1	0.7	0.1	0.2	0.6	0.9	1.9	4.1	1. Household work
2. เรียนหนังสือ	249.4	-	204.7	41.5	3.1	0.1	-	-	-	-	2. Studies
3. ยังเด็ก ซรา/ไม่สามารถทำงานได้	201.8	-	4.6	4.0	8.4	2.8	5.9	10.4	11.8	153.8	3. Too young/old/incapable of work
4. อื่น ๆ	52.4	-	11.0	12.0	3.4	1.6	1.0	3.0	9.5	10.9	4. Others
ผู้ถืออายุต่ำกว่า 15 ปี	1,179.9	1,179.9	-	-	-	-	-	-	-	-	Persons under 15 years of age
หญิง	4,554.6	1,133.6	391.6	392.2	363.2	356.0	357.4	638.9	426.3	495.4	FEMALE
กำลังแรงงานรวม	2,296.0	-	98.7	245.5	281.2	296.2	307.8	551.6	331.4	183.6	Total Labor Force
1. กำลังแรงงานปัจจุบัน	2,295.0	-	98.7	245.5	281.2	296.2	307.8	551.3	331.2	183.1	1. Current labor force
1.1 ผู้มีงานทำ	2,270.6	-	91.4	240.2	274.2	295.0	307.2	550.0	329.7	182.9	1.1 Employed
- ทำงาน	2,239.7	-	88.7	238.5	273.6	290.6	302.5	546.4	322.5	176.8	- At work
- ไม่ทำงานแต่มีงานประจำ	30.9	-	2.7	1.7	0.6	4.4	4.6	3.6	7.3	6.0	- With job but not at work
1.2 ผู้ว่างงาน	24.4	-	7.2	5.4	7.0	1.3	0.6	1.2	1.5	0.2	1.2 Unemployed
- หางานทำ	7.0	-	1.8	2.1	2.2	-	0.5	0.4	-	-	- Looking for work
- ไม่หางานทำ/พร้อมที่จะทำงาน	17.5	-	5.4	3.3	4.9	1.3	0.2	0.8	1.5	0.2	- Not looking/available for work
2. กำลังแรงงานที่รอฤดูกาล	1.1	-	-	-	-	-	-	0.3	0.2	0.5	2. Seasonally inactive labor force
ผู้ไม่อยู่ในกำลังแรงงาน	1,124.9	-	292.9	146.7	82.0	59.8	49.7	87.4	94.8	311.8	Persons not in Labor Force
1. ทำงานบ้าน	543.1	-	34.1	82.3	76.3	58.1	45.5	78.7	83.9	84.1	1. Household work
2. เรียนหนังสือ	298.9	-	249.8	47.0	2.1	-	-	-	-	-	2. Studies
3. ยังเด็ก ซรา/ไม่สามารถทำงานได้	254.0	-	2.3	6.1	2.1	1.6	4.1	7.5	4.5	226.0	3. Too young/old/incapable of work
4. อื่น ๆ	29.0	-	6.7	11.3	1.5	0.1	0.1	1.1	6.4	1.7	4. Others
ผู้ถืออายุต่ำกว่า 15 ปี	1,133.6	1,133.6	-	-	-	-	-	-	-	-	Persons under 15 years of age

ไตรมาสที่ 3/2550 : Quarter 3/2007

หน่วยเป็นพัน : In Thousands

ตารางที่ 1 จำนวนประชากร จังหวัดตามกลุ่มอายุ สถานภาพแรงงาน และเพศ ภาคใต้

Table 1. POPULATION BY AGE GROUP, LABOR FORCE STATUS AND SEX, SOUTHERN REGION

สถานภาพแรงงาน	กลุ่มอายุ Age Group							LABOR FORCE STATUS		
	<15	15-19	20-24	25-29	30-34	35-39	40-49		50-59	>=60
รวม										
Total	1,179.9	408.7	404.5	370.9	348.7	337.5	599.2	393.7	403.1	MALE
ชาย	4,446.3	1,179.9	404.5	370.9	348.7	337.5	599.2	393.7	403.1	MALE
กำลังแรงงานรวม	2,753.2	187.3	346.2	356.0	344.0	330.0	585.0	370.5	234.3	Total Labor Force
1. กำลังแรงงานปัจจุบัน	2,751.7	187.3	346.2	355.7	344.0	330.0	585.0	369.7	233.8	1. Current labor force
1.1 ผู้มีงานทำ	2,722.8	179.0	335.1	352.6	341.5	328.5	583.3	369.5	233.3	1.1 Employed
- ทำงาน	2,678.9	175.3	330.9	348.4	335.6	325.1	575.5	361.2	227.0	- At work
- ไม่ทำงานแต่มีงานประจำ	43.9	3.7	4.2	4.2	6.0	3.4	7.8	8.3	6.3	- With job but not at work
1.2 ผู้ว่างงาน	28.9	8.3	11.1	3.1	2.5	1.5	1.8	0.2	0.5	1.2 Unemployed
- หางานทำ	6.0	1.1	2.2	1.3	0.7	0.2	0.2	0.2	-	- Looking for work
- ไม่หางานทำ/พร้อมที่จะทำงาน	22.9	7.2	8.9	1.8	1.8	1.2	1.5	-	0.5	- Not looking/available for work
2. กำลังแรงงานที่รอฤดูกาล	1.5	-	-	0.3	-	-	-	0.7	0.5	2. Seasonally inactive labor force
ผู้ไม่อยู่ในกำลังแรงงาน	513.2	221.4	58.3	14.9	4.7	7.5	14.2	23.3	168.8	Persons not in Labor Force
1. ทำงานบ้าน	9.6	1.1	0.7	0.1	0.2	0.6	0.9	1.9	4.1	1. Household work
2. เรียนหนังสือ	249.4	204.7	41.5	3.1	0.1	-	-	-	-	2. Studies
3. ชังเด็ก ชรา/ไม่สามารถทำงานได้	201.8	4.6	4.0	8.4	2.8	5.9	10.4	11.8	153.8	3. Too young/old/incapable of work
4. อื่น ๆ	52.4	11.0	12.0	3.4	1.6	1.0	3.0	9.5	10.9	4. Others
ผู้มีอายุต่ำกว่า 15 ปี	1,179.9	1,179.9	-	-	-	-	-	-	-	Persons under 15 years of age
หญิง	4,554.6	391.6	392.2	363.2	356.0	357.4	638.9	426.3	495.4	FEMALE
กำลังแรงงานรวม	2,296.0	98.7	245.5	281.2	296.2	307.8	551.6	331.4	183.6	Total Labor Force
1. กำลังแรงงานปัจจุบัน	2,295.0	98.7	245.5	281.2	296.2	307.8	551.3	331.2	183.1	1. Current labor force
1.1 ผู้มีงานทำ	2,270.6	91.4	240.2	274.2	295.0	307.2	550.0	329.7	182.9	1.1 Employed
- ทำงาน	2,239.7	88.7	238.5	273.6	290.6	302.5	546.4	322.5	176.8	- At work
- ไม่ทำงานแต่มีงานประจำ	30.9	2.7	1.7	0.6	4.4	4.6	3.6	7.3	6.0	- With job but not at work
1.2 ผู้ว่างงาน	24.4	7.2	5.4	7.0	1.3	0.6	1.2	1.5	0.2	1.2 Unemployed
- หางานทำ	7.0	1.8	2.1	2.2	-	0.5	0.4	-	-	- Looking for work
- ไม่หางานทำ/พร้อมที่จะทำงาน	17.5	5.4	3.3	4.9	1.3	0.2	0.8	1.5	0.2	- Not looking/available for work
2. กำลังแรงงานที่รอฤดูกาล	1.1	-	-	-	-	-	0.3	0.2	0.5	2. Seasonally inactive labor force
ผู้ไม่อยู่ในกำลังแรงงาน	1,124.9	292.9	146.7	82.0	59.8	49.7	87.4	94.8	311.8	Persons not in Labor Force
1. ทำงานบ้าน	543.1	34.1	82.3	76.3	58.1	45.5	78.7	83.9	84.1	1. Household work
2. เรียนหนังสือ	298.9	249.8	47.0	2.1	-	-	-	-	-	2. Studies
3. ชังเด็ก ชรา/ไม่สามารถทำงานได้	254.0	2.3	6.1	2.1	1.6	4.1	7.5	4.5	226.0	3. Too young/old/incapable of work
4. อื่น ๆ	29.0	6.7	11.3	1.5	0.1	0.1	1.1	6.4	1.7	4. Others
ผู้มีอายุต่ำกว่า 15 ปี	1,133.6	1,133.6	-	-	-	-	-	-	-	Persons under 15 years of age

ไตรมาสที่ 3/2550 : Quarter 3/2007

หน่วยเป็นพัน : In Thousands

ตารางที่ 2 จำนวนประชากรอายุ 15 ปีขึ้นไป จำแนกตามสถานภาพสมรส สถานภาพแรงงาน และเพศ ภาคใต้

TABLE 2 POPULATION 15 YEARS AND OVER BY MARITAL STATUS, LABOR FORCE STATUS AND SEX, SOUTHERN REGION

ไตรมาสที่ 3/2550 : Quarter 3/2007

หน่วยเป็นพัน : In Thousands

สถานภาพแรงงาน	เคยสมรส Ever-Married					LABOR FORCE STATUS
	โสด Single	สมรส Married	หม้าย Widowed	หย่า Divorced	แยกกันอยู่ Separated	
รวม Total						TOTAL
ยอดรวม	1,758.6	4,328.4	442.8	64.5	92.9	0.2
กำลังแรงงานรวม	1,093.8	3,610.3	204.5	56.2	84.5	-
1. กำลังแรงงานปัจจุบัน	1,092.9	3,609.3	204.0	56.2	84.5	-
1.1 ผู้มีงานทำ	1,055.3	3,595.6	203.3	55.5	83.6	-
- ทำงาน	1,037.9	3,548.6	197.1	54.9	80.0	-
- ไม่ทำงานแต่มีงานประจำ	17.4	47.0	6.2	0.6	3.6	-
1.2 ผู้ว่างงาน	37.6	13.6	0.6	0.6	0.9	-
- ทำงานทำ	10.1	2.6	-	0.1	0.2	-
- ไม่ทำงานทำ/พร้อมที่จะทำงาน	27.5	11.1	0.6	0.5	0.7	-
2. กำลังแรงงานที่รอฤดูกาล	0.9	1.1	0.6	-	-	-
ผู้ไม่อยู่ในกำลังแรงงาน	664.8	718.1	238.3	8.3	8.4	0.2
1. ทำงานบ้าน	30.1	469.0	45.4	5.1	3.0	-
2. เรียนหนังสือ	542.3	6.0	-	0.1	-	-
3. ยังเด็ก/ชร/ไม่สามารถทำงานได้	55.3	206.9	186.8	2.5	4.2	0.2
4. อื่น ๆ	37.1	36.3	6.1	0.7	1.2	-

ตารางที่ 2 จำนวนประชากรอายุ 15 ปีขึ้นไป จำแนกตามสถานภาพสมรส สถานภาพแรงงาน และเพศ ภาคใต้

TABLE 2 POPULATION 15 YEARS AND OVER BY MARITAL STATUS, LABOR FORCE STATUS AND SEX, SOUTHERN REGION

ไตรมาสที่ 3/2550 : Quarter 3/2007

หน่วยเป็นพัน : In Thousands

สถานภาพแรงงาน	รวม	เคยสมรส Ever-Married				LABOR FORCE STATUS		
		โสด Single	สมรส Married	หม้าย Widowed	หย่า Divorced		แยกกันอยู่ Separated	ไม่ทราบ Unknown
ชาย	3,266.4	1,020.3	2,112.6	73.9	18.8	40.6	0.2	MALE
กำลังแรงงานรวม	2,753.2	711.6	1,954.8	33.3	17.3	36.3	-	Total Labor Force
1. กำลังแรงงานปัจจุบัน	2,751.7	710.6	1,954.3	33.2	17.3	36.3	-	1. Current labor force
1.1 ผู้มีงานทำ	2,722.8	690.1	1,946.6	33.2	16.9	36.2	-	1.1 Employed
- ทำงาน	2,678.9	677.2	1,919.3	32.0	16.9	33.5	-	- At work
- ไม่ทำงานแต่มีงานประจำ	43.9	12.9	27.3	1.1	-	2.7	-	- With job but not at work
1.2 ผู้ว่างงาน	28.9	20.6	7.8	0.1	0.4	0.2	-	1.2 Unemployed
- หางานทำ	6.0	4.4	1.6	-	-	-	-	- Looking for work
- ไม่หางานทำ/พร้อมที่จะทำงาน	22.9	16.2	6.1	0.1	0.4	0.2	-	- Not looking/available for work
2. กำลังแรงงานที่รอฤดูกาล	1.5	0.9	0.5	0.1	-	-	-	2. Seasonally inactive labor force
ผู้ไม่อยู่ในกำลังแรงงาน	513.2	308.8	157.8	40.7	1.5	4.2	0.2	Persons not in Labor Force
1. ทำงานบ้าน	9.6	1.9	6.1	1.6	0.1	-	-	1. Household work
2. เรียนหนังสือ	249.4	248.8	0.6	-	-	-	-	2. Studies
3. ชังเด็ก ขรา/ไม่สามารถทำงานได้	201.8	31.8	129.1	36.5	1.1	3.1	0.2	3. Too young/old/incapable of work
4. อื่น ๆ	52.4	26.3	22.0	2.6	0.4	1.1	-	4. Others
หญิง	3,421.0	738.3	2,215.8	368.9	45.7	52.3	-	FEMALE
กำลังแรงงานรวม	2,296.0	382.2	1,655.5	171.3	38.9	48.2	-	Total Labor Force
1. กำลังแรงงานปัจจุบัน	2,295.0	382.2	1,655.0	170.8	38.9	48.2	-	1. Current labor force
1.1 ผู้มีงานทำ	2,270.6	365.2	1,649.1	170.2	38.6	47.4	-	1.1 Employed
- ทำงาน	2,239.7	360.7	1,629.3	165.1	38.0	46.5	-	- At work
- ไม่ทำงานแต่มีงานประจำ	30.9	4.5	19.7	5.1	0.6	1.0	-	- With job but not at work
1.2 ผู้ว่างงาน	24.4	17.0	5.9	0.6	0.3	0.7	-	1.2 Unemployed
- หางานทำ	7.0	5.7	0.9	-	0.1	0.2	-	- Looking for work
- ไม่หางานทำ/พร้อมที่จะทำงาน	17.5	11.3	5.0	0.6	0.1	0.5	-	- Not looking/available for work
2. กำลังแรงงานที่รอฤดูกาล	1.1	-	0.6	0.5	-	-	-	2. Seasonally inactive labor force
ผู้ไม่อยู่ในกำลังแรงงาน	1,124.9	356.0	560.3	197.6	6.8	4.2	-	Persons not in Labor Force
1. ทำงานบ้าน	543.1	28.2	462.9	43.8	5.1	3.0	-	1. Household work
2. เรียนหนังสือ	298.9	293.5	5.3	-	0.1	-	-	2. Studies
3. ชังเด็ก ขรา/ไม่สามารถทำงานได้	254.0	23.5	77.7	150.3	1.4	1.1	-	3. Too young/old/incapable of work
4. อื่น ๆ	29.0	10.8	14.3	3.6	0.3	0.1	-	4. Others

ตารางที่ 3 จำนวนประชากรอายุ 15 ปีขึ้นไป อัมเขตนระดับการศึกษาที่ต่ำหรือ สถานภาพแรงงาน และ เพศ ภาคใต้
TABLE 3 POPULATION 15 YEARS AND OVER BY LEVEL OF EDUCATIONAL ATTAINMENT, LABOR FORCE STATUS AND SEX, SOUTHERN REGION

ไตรมาสที่ 3/2550 : Quarter 3/2007

หน่วยเป็นพัน : In Thousands

สถานภาพแรงงาน	รวม	ไม่มี การศึกษา	ต่ำกว่า ประถมศึกษา	ประถม ศึกษา	มัธยมศึกษา ตอนต้น	มัธยมศึกษาตอนปลาย						อื่นๆ /	ไม่ทราบ	LABOR FORCE STATUS
						Upper Secondary Level			Higher Level					
						General/ Academic	Vocational Teacher Training	Academic Teacher Training	General/ Academic	Technical Education	Higher Teacher Training			
ยอดรวม	6,687.4	442.4	1,847.3	1,459.6	1,254.3	613.0	260.1	1.7	323.6	310.8	141.0	13.4	20.2	TOTAL
กำลังแรงงานรวม	5,049.3	229.4	1,423.5	1,203.2	801.8	482.9	185.6	1.4	292.6	280.3	123.6	10.3	14.7	Total Labor Force
1. กำลังแรงงานปัจจุบัน	5,046.7	228.5	1,422.1	1,203.2	801.5	482.9	185.6	1.4	292.6	280.3	123.6	10.3	14.7	1. Current labor force
1.1 ผู้จ้างทำ	4,993.4	227.6	1,417.2	1,190.6	790.5	475.0	183.0	1.4	284.2	276.3	122.6	10.3	14.7	1.1 Employed
- ทำงาน	4,918.5	223.6	1,388.7	1,175.8	775.9	468.4	182.4	1.4	282.9	274.0	120.9	10.3	14.3	- At work
- ไม่ทำงานแต่มีงานประจำ	74.8	3.9	28.6	14.9	14.7	6.6	0.5	-	1.3	2.3	1.6	-	0.4	- With job but not at work
1.2 ผู้ว่างงาน	53.4	1.0	4.8	12.6	11.0	7.9	2.6	-	8.4	4.0	1.1	-	-	1.2 Unemployed
- หางานทำ	13.0	0.2	0.3	1.9	2.8	1.3	1.8	-	2.2	2.4	-	-	-	- Looking for work
- ไม่ทำงานทำพร้อมที่จะทำงาน	40.4	0.8	4.5	10.6	8.1	6.7	0.8	-	6.2	1.6	1.1	-	-	- Not looking/available for work
2. กำลังแรงงานที่รอดูตลาด	2.6	0.8	1.4	-	0.3	-	-	-	-	-	-	-	-	2. Seasonally inactive labor force
ผู้ไม่อยู่ในกำลังแรงงาน	1,638.1	213.0	423.8	256.5	452.5	130.1	74.5	0.3	30.9	30.5	17.4	3.1	5.6	Persons not in Labor Force
1. ทำงานบ้าน	552.7	58.0	164.8	118.0	99.2	51.7	19.4	0.0	15.4	16.3	7.2	1.6	1.2	1. Household work
2. เรียนหนังสือ	548.3	-	-	110.0	313.2	66.6	48.9	-	1.9	7.8	-	-	-	2. Studies
3. ยังเด็ก/ชรา/ไม่สามารถทำงานได้	455.8	152.3	247.8	14.8	21.2	4.7	0.9	0.1	3.4	2.6	4.7	1.3	2.1	3. Too young/old/incapable of work
4. อื่นๆ	81.4	2.7	11.2	13.8	18.9	7.2	5.3	0.2	10.3	3.8	5.5	0.2	2.3	4. Others

/ รวมอาชีพระยะสั้น / Including Short Course Vocational

ตารางที่ 3 จำนวนประชากรอายุ 15 ปีขึ้นไป จำแนกตามระดับการศึกษาที่สำเร็จ สถานภาพแรงงานเพศและเขตการปกครอง ภาคใต้ (ต่อ)

TABLE 3 POPULATION 15 YEARS AND OVER BY LEVEL OF EDUCATIONAL ATTAINMENT, LABOR FORCE STATUS, SEX AND AREA, SOUTHERN REGION (Contd)

หน่วยเป็นพัน, In Thousands

สถานภาพแรงงาน	รวม	ระดับศึกษานอกล่าง										LABOR FORCE STATUS		
		Upper Secondary Level					Higher Level							
		ไม่มี การศึกษา	ต่ำกว่า ประถมศึกษา Less than Elementary	ประถม ศึกษา	มัธยมศึกษา ตอนต้น	มัธยมศึกษา ตอนต้น General/ Academic	สายอาชีพ- กึ่งอาชีพ	สายอาชีพ- การศึกษามืออาชีพ Teacher Training	สายอาชีพ- การศึกษามืออาชีพ Teacher Training	สายอาชีพ- การศึกษามืออาชีพ Teacher Training	อื่นๆ Others		ไม่ทราบ Unknown	
ยอดรวม	6,687.4	442.4	1,847.3	1,459.6	1,254.3	613.0	260.1	1.7	323.6	310.8	141.0	13.4	20.2	TOTAL
ชาย	3,266.4	150.4	844.1	774.0	665.7	311.4	149.7	0.8	148.7	148.8	53.3	6.2	13.4	MALE
กำลังแรงงานรวม	2,753.2	99.4	718.6	700.1	495.3	275.9	118.4	0.6	138.8	143.4	47.1	5.7	10.0	Total Labor Force
1. กำลังแรงงานปัจจุบัน	2,751.7	99.4	717.4	700.1	495.0	275.9	118.4	0.6	138.8	143.4	47.1	5.7	10.0	1. Current labor force
1.1 ผู้จ้างงาน	2,722.8	99.3	715.0	690.3	489.5	270.4	116.3	0.6	135.9	142.9	47.0	5.7	10.0	1.1 Employed
- ทำงาน	2,678.9	98.6	698.5	681.3	478.5	267.0	116.0	0.6	134.9	141.5	46.6	5.7	9.8	- AI work
- ไม่ทำงานเต็มเวลาประจำ	43.9	0.8	16.5	9.0	11.1	3.4	0.2	-	1.0	1.4	0.4	-	0.2	- With job but not at work
1.2 ผู้ว่างงาน	28.9	0.1	2.4	9.7	5.4	5.5	2.2	-	2.9	0.6	0.1	-	-	1.2 Unemployed
- หางานทำ	6.0	0.1	-	1.9	0.8	1.1	1.4	-	0.4	0.4	-	-	-	- Looking for work
- ไม่หางานทำ/พร้อมที่จะทำงาน	22.9	-	2.4	7.8	4.6	4.5	0.8	-	2.5	0.2	0.1	-	-	- Not looking/available for work
2. กำลังแรงงานที่ขุดถูก	1.5	-	1.2	-	0.3	-	-	-	-	-	-	-	-	2. Seasonally inactive labor force
ผู้ไม่อยู่ในกำลังแรงงาน	513.2	51.0	125.5	74.0	170.4	35.5	31.3	0.2	10.0	5.3	6.2	0.5	3.4	Persons not in Labor Force
1. ทำงานบ้าน	249.4	-	5.3	0.9	2.1	0.2	0.6	-	-	-	0.3	-	-	1. Household work
2. เรียนหนังสือ	201.8	49.2	114.9	9.5	18.1	2.9	0.2	-	1.8	1.5	2.0	0.5	1.1	2. Studies
3. ยังติด ขว/ไม่สามารถทำงานได้	52.4	1.4	5.2	8.4	13.9	4.0	3.2	0.2	7.6	2.2	3.9	-	2.3	3. Too young/old/incapable of work
4. อื่น ๆ	3,421.0	292.0	1,003.2	685.6	588.7	301.6	110.4	0.9	174.8	162.1	87.7	7.2	6.8	4. Others
หญิง	2,296.0	130.0	704.9	503.1	306.5	207.0	67.2	0.8	153.9	136.9	76.5	4.6	4.7	FEMALE
กำลังแรงงานรวม	2,295.0	129.1	704.7	503.1	306.5	207.0	67.2	0.8	153.9	136.9	76.5	4.6	4.7	Total Labor Force
1. กำลังแรงงานปัจจุบัน	2,270.6	128.2	702.3	500.3	301.0	204.7	66.7	0.8	148.3	133.4	75.6	4.6	4.7	1. Current labor force
1.1 ผู้จ้างงาน	2,239.7	125.1	690.2	494.5	297.4	201.4	66.4	0.8	148.0	132.5	74.3	4.6	4.5	1.1 Employed
- ทำงาน	30.9	3.1	12.1	5.8	3.6	3.3	0.3	-	0.3	0.9	1.3	-	0.2	- AI work
- ไม่ทำงานเต็มเวลาประจำ	24.4	0.9	2.4	2.8	5.5	2.4	0.5	-	5.5	3.5	1.0	-	-	- With job but not at work
1.2 ผู้ว่างงาน	7.0	0.1	0.3	-	2.0	0.2	0.5	-	1.8	2.1	-	-	-	1.2 Unemployed
- หางานทำ	17.5	0.8	2.1	2.8	3.5	2.2	-	-	3.7	1.4	1.0	-	-	- Looking for work
- ไม่หางานทำ/พร้อมที่จะทำงาน	1.1	0.8	0.2	-	-	-	-	-	-	-	-	-	-	- Not looking/available for work
2. กำลังแรงงานที่ขุดถูก	1,124.9	162.1	298.3	182.5	282.2	94.6	43.2	0.1	21.0	25.2	11.2	2.6	2.1	2. Seasonally inactive labor force
ผู้ไม่อยู่ในกำลังแรงงาน	543.1	57.7	159.4	117.1	97.2	51.5	18.8	0.0	15.4	16.3	6.9	1.6	1.2	Persons not in Labor Force
1. ทำงานบ้าน	298.9	-	-	54.7	176.9	38.2	21.7	-	1.3	6.1	-	-	-	1. Household work
2. เรียนหนังสือ	254.0	103.1	132.9	5.3	3.1	1.8	0.6	0.1	1.5	1.2	2.7	0.8	0.9	2. Studies
3. ยังติด ขว/ไม่สามารถทำงานได้	29.0	1.3	6.0	5.4	5.0	3.1	2.1	0.0	2.7	1.6	1.6	0.2	-	3. Too young/old/incapable of work
4. อื่น ๆ														4. Others

1/ รวมอาชีพระยะสั้น / Including Short Course Vocational

ตารางที่ 3 จำนวนประชากรอายุ 15 ปีขึ้นไป จำแนกตามระดับการศึกษาที่สำเร็จ สถานภาพแรงงาน และเพศ ภาคใต้

TABLE 3 POPULATION 15 YEARS AND OVER BY LEVEL OF EDUCATIONAL ATTAINMENT, LABOR FORCE STATUS AND SEX, SOUTHERN REGION

ไตรมาสที่ 3/2550 : Quarter 3/2007

หน่วยนับพัน - In Thousands

สถานภาพแรงงาน	รวม	ไม่มี การศึกษา	ต่ำกว่า ประถมศึกษา Less than Elementary	ประถม ศึกษา	มัธยมศึกษาตอนต้น					อุดมศึกษา			อื่นๆ Others	ไม่ทราบ Unknown	LABOR FORCE STATUS
					มัธยมศึกษา ตอนต้น Lower Secondary	สามัญ ศึกษา General/ Academic	สายอาชีพ- ศึกษา Vocational	สายอาชีพ- การศึกษ Teacher Training	สายอาชีพ Academic	Higher Level					
										สายอาชีพ- การศึกษ Teacher Training	สายอาชีพ Higher Technical Education	สายอาชีพ- การศึกษ Teacher Training			
ชาย	3,266.4	150.4	844.1	774.0	665.7	311.4	149.7	0.8	148.7	148.8	53.3	6.2	13.4	MALE	
กำลังแรงงานรวม	2,753.2	99.4	718.6	700.1	495.3	275.9	118.4	0.6	138.8	143.4	47.1	5.7	10.0	Total Labor Force	
1. กำลังแรงงานเบื้องต้น	2,751.7	99.4	717.4	700.1	495.0	275.9	118.4	0.6	138.8	143.4	47.1	5.7	10.0	I. Current labor force	
1.1 ผู้มีงานทำ	2,722.8	99.3	715.0	690.3	489.5	270.4	116.3	0.6	135.9	142.9	47.0	5.7	10.0	1.1 Employed	
- ทำงาน	2,678.9	98.6	698.5	681.3	478.5	267.0	116.0	0.6	134.9	141.5	46.6	5.7	9.8	- At work	
- ไม่ทำงานแต่มีงานประจำ	43.9	0.8	16.5	9.0	11.1	3.4	0.2	-	1.0	1.4	0.4	-	0.2	- With job but not at work	
1.2 ผู้ว่างงาน	28.9	0.1	2.4	9.7	5.4	5.5	2.2	-	2.9	0.6	0.1	-	-	1.2 Unemployed	
- หางานทำ	6.0	0.1	-	1.9	0.8	1.1	1.4	-	0.4	0.4	-	-	-	- Looking for work	
- ไม่ทำงานชั่วคราวที่ห้ะทำงาน	22.9	-	2.4	7.8	4.6	4.5	0.8	-	2.5	0.2	0.1	-	-	- Not looking/available for work	
2. กำลังแรงงานที่ออกนอก	1.5	-	1.2	-	0.3	-	-	-	-	-	-	-	-	2. Seasonally inactive labor force	
ผู้ไม่อยู่ในกำลังแรงงาน	513.2	51.0	125.5	74.0	170.4	35.5	31.3	0.2	10.0	5.3	6.2	0.5	3.4	Persons not in Labor Force	
1. หางานบ้าน	9.6	0.3	5.3	0.9	2.1	0.2	0.6	-	-	-	0.3	-	-	1. Household work	
2. เรียนหนังสือ	249.4	-	-	55.2	136.3	28.4	27.3	-	0.6	1.7	-	-	-	2. Studies	
3. ชี้แจงว่าไม่สามารถทำงานได้	201.8	49.2	114.9	9.5	18.1	2.9	0.2	-	1.8	1.5	2.0	0.5	1.1	3. Too young/old/incapable of work	
4. อื่น ๆ	52.4	1.4	5.2	8.4	13.9	4.0	3.2	0.2	7.6	2.2	3.9	-	2.3	4. Others	
หญิง	3,421.0	292.0	1,003.2	685.6	588.7	301.6	110.4	0.9	174.8	162.1	87.7	7.2	6.8	FEMALE	
กำลังแรงงานรวม	2,296.0	130.0	704.9	503.1	306.5	207.0	67.2	0.8	153.9	136.9	76.5	4.6	4.7	Total Labor Force	
1. กำลังแรงงานเบื้องต้น	2,295.0	129.1	704.7	503.1	306.5	207.0	67.2	0.8	153.9	136.9	76.5	4.6	4.7	I. Current labor force	
1.1 ผู้มีงานทำ	2,270.6	128.2	702.3	500.3	301.0	204.7	66.7	0.8	148.3	133.4	75.6	4.6	4.7	1.1 Employed	
- ทำงาน	2,239.7	125.1	690.2	494.5	297.4	201.4	66.4	0.8	148.0	132.5	74.3	4.6	4.5	- At work	
- ไม่ทำงานแต่มีงานประจำ	30.9	3.1	12.1	5.8	3.6	3.3	0.3	-	0.3	0.9	1.3	-	0.2	- With job but not at work	
1.2 ผู้ว่างงาน	24.4	0.9	2.4	2.8	5.5	2.4	0.5	-	5.5	3.5	1.0	-	-	1.2 Unemployed	
- หางานทำ	7.0	0.1	0.3	-	2.0	0.2	0.5	-	1.8	2.1	-	-	-	- Looking for work	
- ไม่ทำงานชั่วคราวที่ห้ะทำงาน	17.5	0.8	2.1	2.8	3.5	2.2	-	-	3.7	1.4	1.0	-	-	- Not looking/available for work	
2. กำลังแรงงานที่ออกนอก	1.1	0.8	0.2	-	-	-	-	-	-	-	-	-	-	2. Seasonally inactive labor force	
ผู้ไม่อยู่ในกำลังแรงงาน	1,124.9	162.1	298.3	182.5	282.2	94.6	43.2	0.1	21.0	25.2	11.2	2.6	2.1	Persons not in Labor Force	
1. หางานบ้าน	543.1	57.7	139.4	117.1	97.2	51.5	18.8	0.0	15.4	16.3	6.9	1.6	1.2	1. Household work	
2. เรียนหนังสือ	298.9	-	-	54.7	176.9	38.2	21.7	-	1.3	6.1	-	-	-	2. Studies	
3. ชี้แจงว่าไม่สามารถทำงานได้	254.0	103.1	132.9	5.3	3.1	1.8	0.6	0.1	1.5	1.2	2.7	0.8	0.9	3. Too young/old/incapable of work	
4. อื่น ๆ	29.0	1.3	6.0	5.4	5.0	3.1	2.1	0.0	2.7	1.6	1.6	0.2	-	4. Others	

จำนวนอาชีพระยะสั้น / Including Short Course Vocational

ตารางที่ 4 จำนวนผู้จ้างทำ ชั้นตามระดับการศึกษาที่สำเร็จ อีชีพ และเพศ ภาคใต้
TABLE 4 EMPLOYED PERSONS BY LEVEL OF EDUCATIONAL ATTAINMENT, OCCUPATION AND SEX, SOUTHERN REGION

ไตรมาสที่ 3/2550 : Quarter 3/2007

หน่วยนับเป็นพัน : In Thousands

อาชีพ	รวม	ไม่มีการศึกษา	ต่ำกว่าประถมศึกษา	ประถมศึกษา	มัธยมศึกษาตอนปลาย			อุดมศึกษา			อื่นๆ /	ไม่ทราบ	OCCUPATION	
					None	Less than Elementary	Elementary	Lower Secondary	Upper Secondary Level	Higher Level				Others
ยอดรวม	4,993.4	227.6	1,417.2	1,190.6	790.5	475.0	183.0	1.4	284.2	276.3	122.6	10.3	14.7	TOTAL
1. ผู้มีวุฒิคุณมေးข้าราชการระดับอาวุโส	379.5	13.1	119.9	48.7	51.8	46.2	18.3	0.6	38.1	30.0	9.8	0.3	2.7	1. Legislators, senior officials and managers
และผู้จัดการ														
2. ผู้ประกอบวิชาชีพด้านต่างๆ	170.6	-	1.7	0.4	1.5	3.0	0.8	0.1	57.1	26.3	79.4	0.1	0.3	2. Professionals
3. ผู้ประกอบวิชาชีพด้านเทคนิคสาขาต่างๆ	147.2	1.1	11.1	5.1	11.6	15.0	15.7	0.1	47.8	33.1	6.5	0.0	0.1	3. Technicians and associate professionals
และอาชีพที่เกี่ยวข้อง														
4. เติมน	162.9	0.2	4.4	7.7	16.5	20.6	13.9	0.0	57.7	36.3	5.0	-	0.8	4. Clerks
5. พนักงานบริการและพนักงานในร้านค้า	773.7	23.9	168.2	152.0	150.7	111.7	47.4	0.4	49.4	54.2	11.3	0.1	4.4	5. Service workers and shop and market sales workers
และตลาด														
6. ผู้ปฏิบัติงานที่มีฝีมือในด้านเกษตร	2,215.1	146.5	837.5	606.1	326.3	170.0	43.9	-	19.4	49.6	6.5	8.9	0.6	6. Skilled agricultural and fishery workers
และการประมง														
7. ผู้ปฏิบัติงานด้านความสามารถทางฝีมือ	462.2	13.7	99.7	152.7	89.4	38.8	25.9	-	7.5	29.1	2.8	-	2.7	7. Craft and related trades workers
และธุรกิจบริการที่เกี่ยวข้อง														
8. ผู้ปฏิบัติการโรงงานและเครื่องจักร	182.3	6.5	33.9	56.2	45.0	20.6	6.8	0.2	3.5	8.4	0.4	-	1.0	8. Plant and machine operators and assemblers
และผู้ปฏิบัติงานด้านการประกอบ														
9. อาชีพขั้นพื้นฐานต่างๆ ในด้านการขาย	499.9	22.6	140.9	161.7	97.8	49.2	10.3	0.0	3.9	9.4	0.9	1.0	2.1	9. Elementary occupations
และการให้บริการ														
10. คนงานซึ่งมิได้แบ่งไว้ในหมวดอื่น	-	-	-	-	-	-	-	-	-	-	-	-	-	10. Workers not classifiable by occupation

L/ รวมอาชีพระยะสั้น L/ Including Short Course Vocational

ตารางที่ 4 จำนวนผู้มีงานทำ จำแนกตามระดับการศึกษาที่สำเร็จ อาชีพ และเพศ ภาคใต้

TABLE 4 EMPLOYED PERSONS BY LEVEL OF EDUCATIONAL ATTAINMENT, OCCUPATION AND SEX, SOUTHERN REGION

อาชีพ Occupation	รวม Total	ไม่มี การศึกษา None	ต่ำกว่า ประถมศึกษา Less than Elementary	ประถม ศึกษา Elementary	มัธยมศึกษา ตอนต้น Lower Secondary	มัธยมศึกษาตอนปลาย Upper Secondary Level				อุดมศึกษา Higher Level			อื่นๆ Others	ไม่ทราบ Unknown	อาชีพ Occupation				
						ต่ำกว่า ประถมศึกษา Less than Elementary	ประถม ศึกษา Elementary	มัธยมศึกษา ตอนต้น Lower Secondary	Upper Secondary Level		มัธยมศึกษา ตอนต้น Lower Secondary	มัธยมศึกษา ตอนต้น Lower Secondary				มัธยมศึกษา ตอนต้น Lower Secondary	มัธยมศึกษา ตอนต้น Lower Secondary	มัธยมศึกษา ตอนต้น Lower Secondary	มัธยมศึกษา ตอนต้น Lower Secondary
									General/ Academic	Vocational									
ชาย	2,722.8	99.3	715.0	690.3	489.5	270.4	116.3	0.6	135.9	142.9	47.0	5.7	10.0	MALE					
1. ผู้ปฏิบัติงานนายช่างราชการระดับอาวุโสและผู้จัดการ	257.0	4.2	70.6	35.4	38.5	32.9	15.1	0.1	27.2	24.1	6.4	0.3	2.3	1. Legislators, senior officials and managers					
2. ผู้ประกอบการวิชาชีพด้านต่างๆ	67.5	-	1.7	0.4	1.5	1.9	0.3	0.1	29.0	4.7	27.7	0.1	0.2	2. Professionals					
3. ผู้ประกอบการวิชาชีพด้านเทคนิคที่หลากหลายและอาชีพที่เกี่ยวข้อง	83.9	1.0	5.3	3.7	6.8	9.4	12.2	-	23.3	19.3	2.9	0.0	0.1	3. Technicians and associate professionals					
4. เติมน	47.9	-	2.0	1.8	9.0	7.3	6.2	-	15.0	6.3	0.2	-	0.1	4. Clerks					
5. พนักงานบริการและพนักงานในร้านค้าและตลาด	260.9	5.3	36.7	52.7	56.1	44.2	21.4	0.3	21.0	17.5	3.2	-	2.5	5. Service workers and shop and market sales workers					
6. ผู้ปฏิบัติงานที่มีชื่อในด้านเกษตรและกาบประมาณ	1,254.3	65.9	436.1	361.8	207.2	103.1	26.1	-	10.8	34.3	3.6	4.9	0.5	6. Skilled agricultural and fishery workers					
7. ผู้ปฏิบัติงานด้านความสามารถฝีมือและธุรกิจการกึ่งวิชาชีพ	310.6	6.1	65.2	92.2	65.4	26.0	23.0	-	4.0	24.1	1.9	-	2.7	7. Craft and related trades workers					
8. ผู้ปฏิบัติการโรงงานและเครื่องจักรและผู้ปฏิบัติงานด้านการประกอบ	1,654.4	5.9	32.3	49.4	39.4	19.0	6.2	0.2	3.5	8.4	0.3	-	1.0	8. Plant and machine operators and assemblers					
9. อาชีพขั้นต้นด้านต่างๆ ในด้านเกษตรและการให้บริการ	275.4	10.9	65.3	93.0	65.7	26.7	5.7	-	2.1	4.2	0.8	0.4	0.6	9. Elementary occupations					
10. คนงานซึ่งมิได้จำแนกไว้ในหมวดอื่น	-	-	-	-	-	-	-	-	-	-	-	-	-	10. Workers not classifiable by occupation					
หญิง	2,270.6	128.2	702.3	500.3	301.0	204.7	66.7	0.8	148.3	133.4	75.6	4.6	4.7	FEMALE					
1. ผู้ปฏิบัติงานนายช่างราชการระดับอาวุโสและผู้จัดการ	122.5	8.9	49.3	13.3	13.3	13.4	3.3	0.5	10.9	5.9	3.5	-	0.4	1. Legislators, senior officials and managers					
2. ผู้ประกอบการวิชาชีพด้านต่างๆ	103.1	-	-	-	-	1.1	0.5	0.0	28.1	21.6	51.6	-	0.2	2. Professionals					
3. ผู้ประกอบการวิชาชีพด้านเทคนิคที่หลากหลายและอาชีพที่เกี่ยวข้อง	63.3	0.2	5.9	1.4	4.8	5.6	3.5	0.1	24.5	13.8	3.6	-	-	3. Technicians and associate professionals					
4. เติมน	115.1	0.2	2.3	5.9	7.5	13.3	7.7	0.0	42.6	30.0	4.8	-	0.7	4. Clerks					
5. พนักงานบริการและพนักงานในร้านค้าและตลาด	512.8	18.6	131.6	99.3	94.6	67.5	26.0	0.1	28.4	36.7	8.1	0.1	1.9	5. Service workers and shop and market sales workers					
6. ผู้ปฏิบัติงานที่มีชื่อในด้านเกษตรและกาบประมาณ	960.8	80.5	401.4	244.4	119.1	66.9	17.8	-	8.6	15.3	2.9	4.0	0.0	6. Skilled agricultural and fishery workers					
7. ผู้ปฏิบัติงานด้านความสามารถฝีมือและธุรกิจการกึ่งวิชาชีพ	151.6	7.6	34.5	60.6	24.0	12.8	2.8	-	3.5	5.0	0.9	-	-	7. Craft and related trades workers					
8. ผู้ปฏิบัติการโรงงานและเครื่องจักรและผู้ปฏิบัติงานด้านการประกอบ	1,694.4	0.6	1.6	6.8	5.6	1.6	0.6	-	-	-	0.1	-	-	8. Plant and machine operators and assemblers					
9. อาชีพขั้นต้นด้านต่างๆ ในด้านเกษตรและการให้บริการ	224.4	11.7	75.6	68.7	32.1	22.6	4.6	0.0	1.8	5.2	0.0	0.6	1.5	9. Elementary occupations					
10. คนงานซึ่งมิได้จำแนกไว้ในหมวดอื่น	-	-	-	-	-	-	-	-	-	-	-	-	-	10. Workers not classifiable by occupation					

รวมอาชีพระยะสั้น / Including Short Course Vocational

หน่วยเป็นพัน : In Thousands

ตารางที่ 5 จำนวนผู้มีงานทำ จำแนกตามระดับการศึกษาที่สำเร็จ อุตสาหกรรม และเพศ ภาคใต้

TABLE 5 EMPLOYED PERSONS BY LEVEL OF EDUCATIONAL ATTAINMENT, INDUSTRY AND SEX, SOUTHERN REGION

ไตรมาสที่ 3/2550 : Quarter 3/2007

หน่วยเป็นพัน : In Thousands

อุตสาหกรรม Industry	รวม Total	ไม่มี การศึกษา None	ต่ำกว่า ประถมศึกษา Less than Elementary	ประถม ศึกษา Elementary	มัธยมศึกษา ตอนต้น Lower Secondary	มัธยมศึกษาตอนปลาย Upper Secondary Level				อุดมศึกษา Higher Level			อื่นๆ Others	ไม่ทราบ Unknown	INDUSTRY
						สายสามัญ General/ Academic	สายวิชาชีพ Vocational	สายวิชา- การศึกษา Teacher Training	สายวิชาการ Academic	สายวิชาชีพ Higher Technical Education	สายวิชา- การศึกษา Teacher Training				
												475.0			
ยอดรวม	4,993.4	227.6	1,417.2	1,190.6	790.5	475.0	183.0	1.4	284.2	276.3	122.6	10.3	14.7	TOTAL	
1. เกษตรกรรม การค้าสัตว์ และการป่าไม้	2,181.7	133.1	820.6	590.2	333.1	164.9	44.4	-	23.3	52.5	10.7	8.9	0.0	1. Agriculture, hunting and forestry	
2. การประมง	182.0	19.1	73.4	49.1	21.2	10.2	1.6	-	2.5	3.9	-	0.7	0.3	2. Fishing	
3. การทำเหมืองแร่ และเหมืองหิน	12.0	-	2.0	2.1	2.0	3.6	1.3	-	-	0.9	-	-	-	3. Mining and quarrying	
4. การผลิต	418.6	12.9	89.3	123.9	76.2	47.0	13.3	0.7	21.2	27.8	4.1	-	2.4	4. Manufacturing	
5. การไฟฟ้า ก๊าซ และการประปา	10.3	-	0.3	0.7	2.2	0.5	2.2	-	1.7	2.5	0.1	-	0.1	5. Electricity, gas and water supply	
6. การก่อสร้าง	271.9	7.9	71.6	93.5	52.7	20.9	7.0	-	6.2	8.2	1.9	0.0	2.1	6. Construction	
7. การขายส่ง การขายปลีก การซ่อมแซมยานยนต์ รถจักรยานยนต์ ของใช้ส่วนบุคคล และของใช้ ในครัวเรือน	853.9	33.5	185.7	183.2	157.7	98.6	48.7	0.5	59.7	72.8	9.2	0.6	3.8	7. Wholesale and retail trade, repair of motor vehicles motorcycles and personal and household goods	
8. โรงแรมและภัตตาคาร	341.7	10.7	85.8	68.6	64.7	46.2	23.2	0.1	15.7	21.2	3.1	0.0	2.5	8. Hotel and restaurants	
9. การขนส่ง สถานที่เก็บสินค้า และการคมนาคม	104.5	3.0	21.3	26.4	23.4	7.2	6.2	-	9.9	5.8	0.3	-	1.1	9. Transport, storage and communication	
10. การเป็นสื่อกลางทางการเงิน	31.5	-	1.0	0.3	0.7	3.6	0.9	-	17.2	6.5	0.6	-	0.7	10. Financial intermediation	
11. กิจกรรมด้านอสังหาริมทรัพย์ การให้เช่า และกิจการทางธุรกิจ	62.8	0.5	5.4	9.4	6.5	9.7	4.9	0.1	16.4	8.9	0.8	-	0.2	11. Real estate, renting and business activities	
12. การบริหารราชการ และกรรป้อมกันประเทศ รวมทั้งการประกันสังคมบางฉบับ	163.2	0.6	9.5	9.9	15.7	21.2	21.5	-	57.1	22.7	5.1	-	0.1	12. Public administration and defence, compulsory social security	
13. การศึกษา	149.6	1.0	5.5	6.4	2.5	5.7	1.8	0.1	33.8	9.8	82.7	0.1	0.3	13. Education	
14. งานด้านสุขภาพ และงานสังคมสงเคราะห์	90.6	1.1	11.6	4.0	5.3	17.3	2.8	-	15.7	29.0	3.8	-	0.2	14. Health and social work	
15. กิจกรรมด้านบริการชุมชน สังคม และการบริการ ส่วนบุคคลอื่นๆ	100.0	2.7	26.5	19.0	22.2	17.2	3.4	0.0	4.1	3.8	0.3	-	0.7	15. Other community, social and personal service activity	
16. ลูกจ้างในครัวเรือนส่วนบุคคล	19.2	1.4	7.9	4.0	4.7	1.2	0.0	-	0.0	-	-	0.1	0.1	16. Private households with employed persons	
17. องค์กรระหว่างประเทศและองค์กรต่างประเทศ อื่นๆ และสมาชิก	-	-	-	-	-	-	-	-	-	-	-	-	-	17. Extra-territorial organizations and bodies	
18. ไม่ทราบ	-	-	-	-	-	-	-	-	-	-	-	-	-	18. Unknown	

U/ รวมอาชีพระยะสั้น U/ Including Short Course Vocational

ตารางที่ 5 จำนวนผู้มีงานทำ จำแนกตามระดับการศึกษาที่สำเร็จ อุตสาหกรรม และเพศ ภาคใต้
TABLE 5 EMPLOYED PERSONS BY LEVEL OF EDUCATIONAL ATTAINMENT, INDUSTRY AND SEX, SOUTHERN REGION

อุตสาหกรรม Industry	รวม Total	ไม่มี การศึกษา None	ต่ำกว่า ประถมศึกษา Less than Elementary	ประถม ศึกษา Elementary	มัธยมศึกษา ตอนต้น Lower Secondary	มัธยมศึกษาตอนปลาย Upper Secondary Level				อุดมศึกษา Higher Level			ไม่ทราบ Unknown	ชาย MALE
						สามัญ General Academic	สายอาชีพ- ศึกษา Vocational	สายวิชา- การฝึก Teacher Training	สายวิชาการ Academic	สายวิชาชีพ Higher Technical Education	สายวิชา- การฝึก Teacher Training			
												Others		
ชาย	2,722.8	99.3	715.0	690.3	489.5	270.4	116.3	0.6	135.9	142.9	47.0	5.7	10.0	
1. เกษตรกรรม การล่าสัตว์ และการป่าไม้	1,202.4	50.2	417.2	342.3	208.6	96.0	26.6	-	14.1	36.4	6.2	4.9	-	1. Agriculture, hunting and forestry
2. การประมง	149.6	17.1	56.5	41.6	18.3	9.0	1.6	-	1.9	2.7	-	0.7	0.3	2. Fishing
3. การทำเหมืองแร่ และเหมืองหิน	11.2	-	1.7	2.1	1.8	3.3	1.3	-	-	0.9	-	-	-	3. Mining and quarrying
4. การผลิต	176.6	3.2	38.9	42.0	39.0	21.8	7.4	0.2	8.8	12.6	0.4	-	2.3	4. Manufacturing
5. การไฟฟ้า ก๊าซ และการประปา	8.8	-	0.3	0.7	2.1	0.3	1.7	-	1.6	1.9	0.1	-	0.1	5. Electricity, gas and water supply
6. การก่อสร้าง	246.7	6.4	64.5	84.5	50.7	20.4	5.6	-	4.1	7.2	1.4	0.0	1.9	6. Construction
7. การขายส่ง การขายปลีก การซ่อมแซมยานยนต์ รถจักรยานยนต์ ของใช้ส่วนบุคคล และของใช้ในครัวเรือน	433.7	13.7	69.6	102.1	96.5	52.2	30.2	0.3	27.1	36.3	3.5	-	2.1	7. Wholesale and retail trade, repair of motor vehicles motorcycles and personal and household goods
8. โรงแรม และภัตตาคาร	105.4	2.1	18.5	19.1	21.8	17.0	11.2	0.0	6.7	6.0	1.6	-	1.4	8. Hotel and restaurants
9. การขนส่ง สถานที่ที่เล่นกีฬา และการคมนาคม	93.3	2.8	20.8	25.8	21.9	6.6	4.8	-	4.2	5.2	0.2	-	0.9	9. Transport, storage and communication
10. การเป็นสื่อกลางทางการเงิน	15.1	-	0.0	0.2	0.3	2.2	0.5	-	8.5	3.1	0.2	-	0.1	10. Financial intermediation
11. กิจกรรมก่อสร้างที่รวมถึงการให้เช่า และกิจกรรมการธุรกิจ	38.7	0.2	2.9	6.0	4.0	6.7	4.5	0.1	7.3	6.6	0.7	-	-	11. Real estate, renting and business activities
12. การบริหารราชการ และการป้องกันประเทศ รวมทั้งการประกันสังคมภาคบังคับ	116.4	0.6	6.7	9.4	13.8	20.4	18.0	-	31.0	13.7	2.9	-	0.1	12. Public administration and defence, compulsory social security
13. การศึกษา	62.8	1.0	3.4	4.6	1.9	4.2	1.4	-	14.2	2.8	29.2	0.1	0.2	13. Education
14. งานด้านสุขภาพ และงานสังคมสงเคราะห์	22.5	0.7	2.0	0.9	1.8	4.3	1.0	-	5.3	5.6	0.7	-	0.2	14. Health and social work
15. กิจกรรมด้านบริการชุมชน สังคม และการบริการส่วนบุคคลอื่นๆ	37.1	1.4	11.9	7.5	6.8	5.6	0.5	-	1.1	1.9	0.1	-	0.2	15. Other community, social and personal service activity
16. ธุรกิจบันเทิงและสวนสนุก	2.6	-	0.2	1.7	0.2	0.4	-	-	-	-	-	-	0.1	16. Private households with employed persons
17. องค์การระหว่างประเทศและองค์การต่างประเทศอื่นๆ และสมาชิก	-	-	-	-	-	-	-	-	-	-	-	-	-	17. Extra-territorial organizations and bodies
18. ไม่ทราบ	-	-	-	-	-	-	-	-	-	-	-	-	-	18. Unknown
หญิง	2,270.6	128.2	702.3	500.3	301.0	204.7	66.7	0.8	148.3	133.4	75.6	4.6	4.7	FEMALE
1. เกษตรกรรม การล่าสัตว์ และการป่าไม้	979.3	83.0	403.4	247.9	124.4	68.9	17.8	-	9.2	16.1	4.5	4.0	0.0	1. Agriculture, hunting and forestry
2. การประมง	32.3	2.0	16.9	7.6	2.9	1.2	-	-	0.6	1.2	-	-	-	2. Fishing
3. การทำเหมืองแร่ และเหมืองหิน	0.8	-	0.3	-	0.2	0.3	-	-	-	-	-	-	-	3. Mining and quarrying
4. การผลิต	242.0	9.6	50.4	82.0	37.1	25.2	5.9	0.5	12.3	15.2	3.7	-	0.1	4. Manufacturing
5. การไฟฟ้า ก๊าซ และการประปา	1.4	-	-	-	0.1	0.2	0.5	-	0.1	0.6	-	-	-	5. Electricity, gas and water supply
6. การก่อสร้าง	25.2	1.5	7.2	9.0	2.0	0.5	1.4	-	2.1	0.9	0.5	-	0.2	6. Construction
7. การขายส่ง การขายปลีก การซ่อมแซมยานยนต์ รถจักรยานยนต์ ของใช้ส่วนบุคคล และของใช้ในครัวเรือน	420.2	19.8	116.1	81.1	61.2	46.4	18.5	0.2	32.6	36.5	5.7	0.6	1.7	7. Wholesale and retail trade, repair of motor vehicles motorcycles and personal and household goods
8. โรงแรม และภัตตาคาร	256.3	8.6	67.3	49.5	42.9	29.3	12.0	0.0	8.9	15.3	1.5	0.0	1.1	8. Hotel and restaurants
9. การขนส่ง สถานที่ที่เล่นกีฬา และการคมนาคม	11.2	0.2	0.5	0.6	1.5	0.6	1.4	-	5.6	0.6	0.1	-	0.2	9. Transport, storage and communication
10. การเป็นสื่อกลางทางการเงิน	16.4	-	1.0	0.1	0.4	1.5	0.4	-	8.7	3.5	0.4	-	0.6	10. Financial intermediation
11. กิจกรรมก่อสร้างที่รวมถึงการให้เช่า และกิจกรรมการธุรกิจ	24.0	0.3	2.6	3.4	2.6	3.0	0.4	-	9.1	2.3	0.2	-	0.2	11. Real estate, renting and business activities
12. การบริหารราชการ และการป้องกันประเทศ รวมทั้งการประกันสังคมภาคบังคับ	46.8	-	2.9	0.6	1.9	0.8	3.5	-	26.1	9.0	2.2	-	-	12. Public administration and defence, compulsory social security
13. การศึกษา	86.9	0.0	2.1	1.8	0.5	1.5	0.4	0.1	19.7	7.1	53.5	-	0.2	13. Education
14. งานด้านสุขภาพ และงานสังคมสงเคราะห์	68.1	0.5	9.6	3.0	3.5	13.0	1.7	-	10.4	23.3	3.1	-	-	14. Health and social work
15. กิจกรรมด้านบริการชุมชน สังคม และการบริการส่วนบุคคลอื่นๆ	62.9	1.3	14.6	11.5	15.4	11.6	2.9	0.0	3.0	1.9	0.2	-	0.5	15. Other community, social and personal service activity
16. ธุรกิจบันเทิงและสวนสนุก	16.6	1.4	7.6	2.3	4.5	0.7	0.0	-	0.0	-	-	0.1	-	16. Private households with employed persons
17. องค์การระหว่างประเทศและองค์การต่างประเทศอื่นๆ และสมาชิก	-	-	-	-	-	-	-	-	-	-	-	-	-	17. Extra-territorial organizations and bodies
18. ไม่ทราบ	-	-	-	-	-	-	-	-	-	-	-	-	-	18. Unknown

รวมอาชีพระยะสั้น / Including Short Course Vocational

ตารางที่ 6 จำนวนผู้มีงานทำ จำแนกตามสถานภาพทำงาน อาชีพ และเพศ ภาคใต้

TABLE 6 EMPLOYED PERSONS BY WORK STATUS, OCCUPATION AND SEX, SOUTHERN REGION

ไตรมาสที่ 3/2550 : Quarter 3/2007

หน่วยเป็นพัน : In Thousands

อาชีพ	สถานภาพการทำงาน Work Status						TOTAL
	นายจ้าง Employer	ลูกจ้างรัฐบาล Government Employee	ลูกจ้างเอกชน Private Employee	ทำงานส่วนตัว Own Account Worker	ช่วยธุรกิจ ครอบครัว Unpaid Family Worker	การรวมกลุ่ม Members of Producers' Cooperatives	
ยอดรวม	4,993.4	211.4	418.8	1,763.8	1,587.3	1,008.8	3.3
1. ผู้บัญญัติกฎหมาย ข้าราชการระดับอาวุโส และผู้จัดการ	379.5	204.8	30.0	13.7	130.3	0.7	-
2. ผู้ประกอบวิชาชีพด้านต่าง ๆ	170.6	-	131.7	32.7	6.2	-	-
3. ผู้ประกอบวิชาชีพด้านเทคนิคสาขาต่าง ๆ และอาชีพที่เกี่ยวข้อง	147.2	-	59.5	69.4	15.1	2.2	1.0
4. เสมียน	162.9	-	68.8	86.3	2.1	5.7	-
5. พนักงานบริการและพนักงานในร้านค้า และตลาด	773.7	4.4	44.8	188.1	312.9	223.5	-
6. ผู้ปฏิบัติงานที่มีฝีมือ ในด้านการเกษตร และการประมง	2,215.1	0.1	19.2	604.0	906.4	685.3	0.1
7. ผู้ปฏิบัติงานด้านความสามารถทางฝีมือ และธุรกิจการค้าที่เกี่ยวข้อง	462.2	0.6	10.6	318.7	83.2	47.9	1.2
8. ผู้ปฏิบัติการโรงงานและเครื่องจักร และผู้ปฏิบัติงานด้านการประกอบ	182.3	0.3	18.3	103.8	59.3	0.7	-
9. อาชีพพื้นฐานต่างๆ ในด้านการขาย และการให้บริการ	499.9	1.1	35.8	347.0	72.0	42.9	1.1
10. คนงานซึ่งมิได้จำแนกไว้ในหมวดอื่น	-	-	-	-	-	-	-

ตารางที่ 6 จำนวนผู้มีงานทำ จำแนกตามสถานภาพทำงาน อาชีพ และเพศ ภาคใต้
TABLE 6 EMPLOYED PERSONS BY WORK STATUS, OCCUPATION AND SEX, SOUTHERN REGION

หน่วยเป็นพัน : In Thousands

อาชีพ	สถานภาพการทำงาน Work Status							Occupation
	รวม	นายจ้าง	ลูกจ้างรัฐบาล	ลูกจ้างเอกชน	ทำงานส่วนตัว	ช่วยธุรกิจครอบครัว	การรวมกลุ่ม	
	Total	Employer	Government Employee	Private Employee	Own Account Worker	Unpaid Family Worker	Members of Producers' Cooperatives	
ชาย	2,722.8	1,54.9	236.0	1,019.0	959.4	352.1	1.4	MALE
1. ผู้ปฏิบัติงานนายจ้าง ข้าราชการระดับอาวุโสและผู้จัดการ	257.0	150.1	27.5	7.2	72.3	-	-	1. Legislators, senior officials and managers
2. ผู้ประกอบวิชาชีพด้านต่างๆ	67.5	-	52.8	10.1	4.5	-	-	2. Professionals
3. ผู้ประกอบวิชาชีพด้านเทคนิคสาขาต่างๆ และอาชีพที่เกี่ยวข้อง	83.9	-	43.1	32.1	7.9	0.4	0.3	3. Technicians and associate professionals
4. เสมียน	47.9	-	22.9	23.4	1.0	0.6	-	4. Clerks
5. พนักงานบริการและพนักงานในร้านค้าและตลาด	260.9	3.0	25.2	63.0	87.7	82.0	-	5. Service workers and shop and market sales workers
6. ผู้ปฏิบัติงานที่มีฝีมือในด้านเกษตรและกรรมกร	1,254.3	0.1	12.6	362.9	646.5	232.1	-	6. Skilled agricultural and fishery workers
7. ผู้ปฏิบัติงานด้านความงามช่างฝีมือและธุรกิจขายปลีกที่เกี่ยวข้อง	310.6	0.6	10.6	226.2	51.4	21.7	-	7. Craft and related trades workers
8. ผู้ปฏิบัติการโรงงานและเครื่องจักรและผู้ปฏิบัติงานด้านการประกอบ	165.4	0.3	16.8	91.9	56.3	0.3	-	8. Plant and machine operators and assemblers
9. อาชีพขั้นพื้นฐานต่างๆ ในด้านการขายและการให้บริการ	275.4	0.8	24.6	202.2	31.9	14.9	1.1	9. Elementary occupations
10. คนงานซึ่งมิได้แบ่งไว้ในหมวดอื่น	-	-	-	-	-	-	-	10. Workers not classifiable by occupation
หญิง	2,270.6	56.5	182.8	744.7	628.0	656.7	1.9	FEMALE
1. ผู้ปฏิบัติงานนายจ้าง ข้าราชการระดับอาวุโสและผู้จัดการ	122.5	54.8	2.6	6.5	58.0	0.7	-	1. Legislators, senior officials and managers
2. ผู้ประกอบวิชาชีพด้านต่างๆ	103.1	-	78.9	22.6	1.6	-	-	2. Professionals
3. ผู้ประกอบวิชาชีพด้านเทคนิคสาขาต่างๆ และอาชีพที่เกี่ยวข้อง	63.3	-	16.4	37.3	7.2	1.8	0.7	3. Technicians and associate professionals
4. เสมียน	115.1	-	45.9	62.9	1.1	5.1	-	4. Clerks
5. พนักงานบริการและพนักงานในร้านค้าและตลาด	512.8	1.4	19.7	125.1	225.2	141.5	-	5. Service workers and shop and market sales workers
6. ผู้ปฏิบัติงานที่มีฝีมือในด้านเกษตรและกรรมกร	960.8	-	6.6	241.1	259.9	453.2	0.1	6. Skilled agricultural and fishery workers
7. ผู้ปฏิบัติงานด้านความงามช่างฝีมือและธุรกิจขายปลีกที่เกี่ยวข้อง	151.6	0.0	-	92.5	31.8	26.1	1.2	7. Craft and related trades workers
8. ผู้ปฏิบัติการโรงงานและเครื่องจักรและผู้ปฏิบัติงานด้านการประกอบ	16.9	-	1.5	11.9	3.0	0.5	-	8. Plant and machine operators and assemblers
9. อาชีพขั้นพื้นฐานต่างๆ ในด้านการขายและการให้บริการ	224.4	0.3	11.2	144.8	40.1	28.0	-	9. Elementary occupations
10. คนงานซึ่งมิได้แบ่งไว้ในหมวดอื่น	-	-	-	-	-	-	-	10. Workers not classifiable by occupation

ตารางที่ 7 จำนวนผู้มีงานทำ จำแนกตามสถานภาพทำงาน อุตสาหกรรม และเพศ ภาคใต้

TABLE 7 EMPLOYED PERSONS BY WORK STATUS, INDUSTRY AND SEX, SOUTHERN REGION

ไตรมาสที่ 3/2550 : Quarter 3/2007

หน่วยเป็นพัน : In Thousands

อุตสาหกรรม	สถานภาพการทำงาน Work Status							รวม	INDUSTRY
	นายจ้าง Employer	ลูกจ้างรัฐบาล Government Employee	ลูกจ้างเอกชน		ช่วยธุรกิจ ครอบครัว Unpaid Family Worker	การรวมกลุ่ม Members of Producers' Cooperatives	TOTAL		
			Private Employee	Own Account Worker					
ยอดรวม	4,993.4	418.8	1,763.8	1,587.3	1,008.8	3.3			
1. เกษตรกรรม การล่าสัตว์ และการป่าไม้	2,181.7	13.0	605.8	832.2	653.9	0.1	1. Agriculture, hunting and forestry		
2. การประมง	182.0	-	54.7	76.2	46.8	-	2. Fishing		
3. การทำเหมืองแร่ และหนึ่งหิน	12.0	-	11.4	0.3	0.2	-	3. Mining and quarrying		
4. การผลิต	418.6	0.2	300.6	67.8	37.2	1.2	4. Manufacturing		
5. การไฟฟ้า ก๊าซ และการประปา	10.3	9.9	0.4	-	-	-	5. Electricity, gas and water supply		
6. การก่อสร้าง	271.9	10.3	206.6	10.8	6.2	-	6. Construction		
7. การขายส่ง การขายปลีก การซ่อมแซมยานยนต์ รถจักรยานยนต์ของใช้ส่วนบุคคล และของใช้ ในครัวเรือน	853.9	1.3	287.7	328.3	182.5	0.1	7. Wholesale and retail trade, repair of motor vehicles motorcycles and personal and household goods		
8. โรงแรม และภัตตาคาร	341.7	0.1	117.6	142.4	70.9	-	8. Hotel and restaurants		
9. การขนส่ง สถานที่เก็บสินค้า และการคมนาคม	104.5	8.3	38.6	53.1	1.7	1.1	9. Transport, storage and communication		
10. การเป็นสื่อกลางทางการเงิน	31.5	6.1	24.0	0.9	-	0.5	10. Financial intermediation		
11. กิจการด้านอสังหาริมทรัพย์ การให้เช่า และกิจการทางธุรกิจ	62.8	9.9	24.0	18.8	4.0	-	11. Real estate, renting and business activities		
12. การบริหารราชการ และการป้องกันประเทศ รวมทั้งการประกันสังคมบังคับ	163.2	163.2	-	-	-	-	12. Public administration and defence, compulsory social security		
13. การศึกษา	149.6	117.2	31.6	0.4	-	-	13. Education		
14. งานด้านสุขภาพ และงานสังคมสงเคราะห์	90.6	65.6	12.9	10.7	0.3	0.4	14. Health and social work		
15. กิจการด้านบริการชุมชน สังคม และการบริการ ส่วนบุคคลอื่นๆ	100.0	13.8	28.7	45.4	5.0	-	15. Other community, social and personal service activity		
16. ลูกจ้างในครัวเรือนส่วนบุคคล	19.2	-	19.2	-	-	-	16. Private households with employed persons		
17. องค์การระหว่างประเทศและองค์การต่างประเทศ อื่นๆ และสมาชิก	-	-	-	-	-	-	17. Extra-territorial organizations and bodies		
18. ไม่ทราบ	-	-	-	-	-	-	18. Unknown		

ตารางที่ 8 จำนวนผู้มีงานทำ จําแนกตามอาชีพ จำนวนชั่วโมงงานต่อสัปดาห์ การมีเวลาเหลือพอและต้องการทำงานเพิ่มขึ้น และเพศ ภาคใต้

TABLE 8 EMPLOYED PERSONS BY OCCUPATION, HOURS WORKED PER WEEK, AVAILABILITY FOR ADDITIONAL WORK AND SEX, SOUTHERN REGION

ไตรมาสที่ 3/2550 : Quarter 3/2007

หน่วยเป็นพัน : In Thousands

จำนวนชั่วโมงทำงาน เพศ และ การมีเวลาเหลือพอ และต้องการทำงานเพิ่มขึ้น	อาชีพ Occupation											HOURS WORKED, SEX AND AVAILABILITY FOR ADDITIONAL WORK			
	รวม Legislators & Managers	วิชาชีพ ด้านต่างๆ Professional	วิชาชีพ ด้านเทคนิค Technicians	เสมียน Clerks	พนักงาน บริการ Service Workers	ด้านการเกษตร และประมง Agricultural & Fishery	ด้านความ สามารถทางฝีมือ Craft & related trades	ผู้ปฏิบัติงาน โรงงานเครื่องจักร Plant & Machine operators	อาชีพอื่น ฐานต่างๆ Elementary occupations	คนงานซึ่งมี ได้งานทำ ใหม่พอดี	Not classifiable		TOTAL		
ยอดรวม	4,993.4	379.5	170.6	147.2	162.9	773.7	2,215.1	462.2	182.3	499.9	-	-	-	-	-
มี	208.4	9.0	0.5	2.7	0.8	11.3	140.9	18.0	1.2	24.2	-	-	-	-	Available
ไม่มี	4,784.9	370.5	170.1	144.5	162.2	762.4	2,074.2	444.3	181.1	475.7	-	-	-	-	Not available
มีงานประจำแต่ไม่ได้ทำงาน	74.8	12.9	3.1	1.9	0.1	6.8	30.9	12.4	2.7	4.0	-	-	-	-	With job not work
มี	17.6	2.4	0.2	0.3	-	0.4	7.4	5.8	0.1	1.0	-	-	-	-	Available
ไม่มี	57.3	10.4	3.0	1.7	0.1	6.4	23.4	6.6	2.6	3.0	-	-	-	-	Not available
1-9 ชั่วโมง	92.6	10.5	0.2	1.1	-	3.1	56.8	3.4	0.3	17.3	-	-	-	-	1-9 hours
มี	16.3	0.5	0.0	0.1	-	0.5	12.3	0.6	0.1	2.2	-	-	-	-	Available
ไม่มี	76.3	10.0	0.1	1.0	-	2.7	44.5	2.9	0.2	15.0	-	-	-	-	Not available
10-19 ชั่วโมง	369.0	23.5	2.9	3.1	0.6	17.6	279.7	10.1	1.7	29.8	-	-	-	-	10-19 hours
มี	55.2	1.9	0.2	0.1	0.2	1.5	43.0	1.0	0.1	7.2	-	-	-	-	Available
ไม่มี	313.8	21.6	2.8	3.0	0.4	16.1	236.6	9.1	1.6	22.6	-	-	-	-	Not available
20-29 ชั่วโมง	707.0	26.4	7.9	5.1	2.2	48.6	543.6	30.4	7.3	35.5	-	-	-	-	20-29 hours
มี	62.1	2.9	-	-	-	2.6	45.8	3.2	0.2	7.4	-	-	-	-	Available
ไม่มี	644.9	23.5	7.9	5.1	2.2	46.0	497.8	27.2	7.1	28.1	-	-	-	-	Not available
30-34 ชั่วโมง	487.5	20.0	3.2	5.1	2.7	39.5	347.3	34.1	11.4	24.3	-	-	-	-	30-34 hours
มี	15.6	1.2	-	1.0	-	1.0	9.8	1.3	0.1	1.2	-	-	-	-	Available
ไม่มี	471.9	18.9	3.2	4.1	2.7	38.5	337.4	32.8	11.3	23.1	-	-	-	-	Not available
35-39 ชั่วโมง	524.6	27.2	56.8	23.6	30.9	57.5	249.0	28.2	13.2	38.2	-	-	-	-	35-39 hours
มี	15.7	0.1	0.1	0.2	0.3	0.6	11.7	1.6	0.0	1.2	-	-	-	-	Available
ไม่มี	508.8	27.1	56.7	23.4	30.7	56.9	237.3	26.6	13.1	37.0	-	-	-	-	Not available
40-49 ชั่วโมง	1,376.7	87.8	76.4	64.9	79.6	225.5	413.3	185.6	73.8	170.0	-	-	-	-	40-49 hours
มี	18.9	-	-	1.0	0.1	0.8	10.5	3.2	0.6	2.8	-	-	-	-	Available
ไม่มี	1,357.8	87.8	76.4	63.8	79.4	224.7	402.9	182.4	73.2	167.3	-	-	-	-	Not available
50 ชั่วโมงขึ้นไป	1,361.2	171.3	20.1	42.5	46.9	375.0	294.7	158.1	72.0	180.8	-	-	-	-	50 hours and over
มี	7.1	0.1	-	-	0.2	3.9	0.4	1.4	-	1.2	-	-	-	-	Available
ไม่มี	1,354.1	171.2	20.1	42.5	46.7	371.2	294.2	156.7	72.0	179.6	-	-	-	-	Not available

ตารางที่ 8 จำนวนผู้มีงานทำ จำแนกตามอาชีพ จำนวนชั่วโมงทำงานต่อสัปดาห์ การมีงานเสถียรและต้องการงานเพิ่มขึ้น และเพศ ภาคใต้
 TABLE 8 EMPLOYED PERSONS BY OCCUPATION, HOURS WORKED PER WEEK, AVAILABILITY FOR ADDITIONAL WORK AND SEX, SOUTHERN REGION

จำนวนผู้มีงานทำ เพศ และ กลุ่มอายุที่เสถียร และต้องการงานเพิ่มขึ้น	อาชีพ Occupation										งาน ผู้ช่วยผู้ควบคุม และผู้จัดการ Legislators & Managers	รวม Total	ชั่วโมงทำงาน และเสถียร และต้องการงานเพิ่มขึ้น	HOURS WORKED, SEX AND AVAILABILITY FOR ADDITIONAL WORK
	รัฐมนตรี และผู้จัดการ Legislators & Managers	วิชาชีพ ด้านต่างๆ Professional	วิชาชีพ ด้านเทคนิค Technicians	เสมียน Clerks	พนักงาน บริการ Service Workers	ด้านเกษตร และประมง Agricultural & Fishery	ด้านงานช่าง ช่างเทคนิค ช่างเชื่อม & related trades	ผู้ปฏิบัติงาน โรงงานเครื่องจักร Plant & Machine operators	อาชีพ พื้นฐาน Elementary occupations	ไม่ จัดประเภท Not classifiable				
ชาย	2,722.8	257.0	67.5	83.9	47.9	260.9	1,254.3	310.6	165.4	275.4	-	MALE	-	
มีงานประจำ	118.5	5.7	0.4	1.2	-	2.6	84.2	11.6	0.9	11.9	-	Available	Available	
ไม่ มีงานประจำ	2,604.4	251.3	67.1	82.6	47.9	258.3	1,170.1	299.0	164.6	263.6	-	Not available	Not available	
มีงานประจำ และไม่เสถียร	43.9	7.8	1.9	0.8	-	1.7	17.6	9.4	2.7	2.1	-	With job not work	With job not work	
ไม่ มีงานประจำ	11.4	0.7	0.2	-	-	-	5.5	4.1	0.1	0.8	-	Available	Available	
1-9 ชั่วโมง	32.5	7.1	1.7	0.8	-	1.7	12.1	5.3	2.6	1.4	-	Not available	Not available	
10-19 ชั่วโมง	47.4	6.7	0.1	0.6	-	1.0	28.6	1.4	0.3	8.7	-	1-9 hours	1-9 hours	
20-29 ชั่วโมง	6.7	0.2	0.0	-	-	-	4.8	0.6	0.1	1.0	-	Available	Available	
30-34 ชั่วโมง	40.8	6.6	0.1	0.6	-	1.0	23.8	0.9	0.2	7.7	-	Not available	Not available	
35-39 ชั่วโมง	189.1	15.0	0.3	2.2	0.1	6.3	142.0	4.7	1.5	17.0	-	10-19 hours	10-19 hours	
40-49 ชั่วโมง	32.0	1.6	0.2	0.1	-	0.4	25.5	0.8	0.1	3.2	-	Available	Available	
50 ชั่วโมงขึ้นไป	157.1	13.5	0.2	2.1	0.1	5.8	116.5	3.9	2.1	13.7	-	Not available	Not available	
ไม่ มีงานประจำ	356.8	16.8	1.4	3.0	0.5	15.6	282.5	11.7	7.2	18.2	-	20-29 hours	20-29 hours	
1-9 ชั่วโมง	31.4	2.6	-	-	-	1.0	22.9	1.2	0.2	3.5	-	Available	Available	
10-19 ชั่วโมง	325.4	14.1	1.4	3.0	0.5	14.6	259.7	10.5	7.0	14.7	-	Not available	Not available	
20-29 ชั่วโมง	266.2	15.1	1.3	3.0	1.0	14.7	190.4	16.1	10.1	14.5	-	30-34 hours	30-34 hours	
30-34 ชั่วโมง	11.4	0.6	-	1.0	-	0.3	7.6	0.8	0.1	0.9	-	Available	Available	
35-39 ชั่วโมง	254.8	14.5	1.3	2.1	1.0	14.4	182.7	15.3	10.0	13.6	-	Not available	Not available	
40-49 ชั่วโมง	278.7	20.4	2.2	3.7	11.2	19.6	139.9	15.3	12.6	24.0	-	35-39 hours	35-39 hours	
50 ชั่วโมงขึ้นไป	9.8	-	-	-	-	0.3	9.0	0.5	0.0	-	-	Available	Available	
ไม่ มีงานประจำ	269.0	20.4	2.2	3.7	11.2	19.3	130.9	14.8	12.6	24.0	-	Not available	Not available	
1-9 ชั่วโมง	764.2	62.1	30.8	33.1	17.8	83.5	249.8	126.7	63.7	96.6	-	40-49 hours	40-49 hours	
10-19 ชั่วโมง	14.2	-	-	0.1	-	0.5	8.7	2.8	0.3	1.8	-	Available	Available	
20-29 ชั่วโมง	749.9	62.1	30.8	33.0	17.8	83.0	241.1	123.9	63.4	94.8	-	Not available	Not available	
30-34 ชั่วโมง	776.6	113.1	9.6	27.4	17.3	118.5	203.6	125.3	67.4	94.4	-	50 hours and over	50 hours and over	
35-39 ชั่วโมง	1.7	-	-	-	-	-	0.2	0.9	0.9	0.6	-	Available	Available	
40-49 ชั่วโมง	774.9	113.1	9.6	27.4	17.3	118.5	203.4	124.4	67.4	93.8	-	Not available	Not available	
หญิง	2,270.6	122.5	103.1	63.3	115.1	512.8	960.8	151.6	16.9	224.4	-	FEMALE	-	
มีงานประจำ	90.0	3.3	0.1	1.4	0.8	8.7	56.7	6.4	0.3	12.4	-	Available	Available	
ไม่ มีงานประจำ	2,180.6	119.3	103.0	61.9	114.3	504.1	904.1	145.3	16.6	212.1	-	Not available	Not available	
มีงานประจำ และไม่เสถียร	30.9	5.1	1.3	1.2	0.1	5.1	13.3	3.0	1.9	1.9	-	With job not work	With job not work	
ไม่ มีงานประจำ	6.2	1.7	-	0.3	-	0.4	1.9	1.6	-	0.2	-	Available	Available	
1-9 ชั่วโมง	24.7	3.4	1.3	0.9	0.1	4.7	11.3	1.4	-	1.7	-	Not available	Not available	
10-19 ชั่วโมง	45.2	3.7	0.1	0.4	-	2.1	28.2	2.0	-	8.6	-	1-9 hours	1-9 hours	
20-29 ชั่วโมง	9.6	0.3	-	0.1	-	0.5	7.5	-	-	1.3	-	Available	Available	
30-34 ชั่วโมง	35.6	3.5	0.1	0.3	0.5	1.7	20.8	2.0	0.2	7.3	-	Not available	Not available	
35-39 ชั่วโมง	179.9	8.5	2.6	0.9	0.5	11.3	137.7	5.4	0.2	12.9	-	10-19 hours	10-19 hours	
40-49 ชั่วโมง	23.2	0.3	-	-	0.2	1.1	17.5	0.2	-	4.0	-	Available	Available	
50 ชั่วโมงขึ้นไป	156.7	8.2	2.6	0.9	0.2	10.2	120.2	5.2	0.2	8.9	-	Not available	Not available	
ไม่ มีงานประจำ	350.2	9.7	6.6	2.1	1.7	33.0	261.0	18.6	0.2	17.3	-	20-29 hours	20-29 hours	
1-9 ชั่วโมง	30.7	0.3	-	-	-	1.6	22.9	2.0	-	3.9	-	Available	Available	
10-19 ชั่วโมง	319.5	9.4	6.6	2.1	1.7	31.4	238.1	16.7	0.2	13.4	-	Not available	Not available	
20-29 ชั่วโมง	221.3	4.9	1.9	2.1	1.7	24.8	156.9	18.0	1.3	9.7	-	30-34 hours	30-34 hours	
30-34 ชั่วโมง	4.2	0.6	-	-	-	0.7	2.2	0.5	-	0.2	-	Available	Available	
35-39 ชั่วโมง	217.2	4.4	1.9	2.1	1.7	24.1	154.7	17.5	1.3	9.5	-	Not available	Not available	
40-49 ชั่วโมง	245.9	6.9	34.6	9.9	19.7	37.9	109.1	13.0	0.5	14.3	-	35-39 hours	35-39 hours	
50 ชั่วโมงขึ้นไป	6.0	0.1	0.1	0.2	0.3	0.3	2.7	1.1	-	1.2	-	Available	Available	
ไม่ มีงานประจำ	239.9	6.7	34.5	9.7	19.4	37.6	106.5	11.8	0.5	13.0	-	Not available	Not available	
1-9 ชั่วโมง	612.6	25.6	45.6	31.7	61.8	142.0	163.5	58.9	10.1	73.4	-	40-49 hours	40-49 hours	
10-19 ชั่วโมง	4.7	-	-	0.9	0.1	0.3	1.7	0.4	0.3	1.0	-	Available	Available	
20-29 ชั่วโมง	607.9	25.6	45.6	30.9	61.7	141.7	161.7	58.5	9.8	72.5	-	Not available	Not available	
30-34 ชั่วโมง	584.7	58.2	10.5	15.0	29.6	256.5	91.1	32.8	4.6	86.4	-	50 hours and over	50 hours and over	
35-39 ชั่วโมง	5.5	0.1	-	-	0.2	3.9	0.2	0.5	-	0.6	-	Available	Available	
40-49 ชั่วโมง	579.2	58.1	10.5	15.0	29.4	252.7	90.9	32.3	4.6	85.8	-	Not available	Not available	

ไตรมาสที่ 3/2550 : Quarter 3/2007

หน่วยนับพัน : in Thousands

ตารางที่ 9 จำนวนผู้มีงานทำ จำแนกตามอุตสาหกรรม จำนวนชั่วโมงทำงานต่อสัปดาห์ การมีเวลาเหลือพอและต้องการทำงานเพิ่มขึ้น และเพศ ภาคใต้
 TABLE 9 EMPLOYED PERSONS BY INDUSTRY, HOURS WORKED PER WEEK, AVAILABILITY FOR ADDITIONAL WORK AND SEX, SOUTHERN REGION

ไตรมาสที่ 3/2550 : Quarter 3/2007

หน่วยเป็นพัน : In Thousands

จำนวนชั่วโมงทำงาน เพศและ การมีเวลาเหลือพอ และต้องการทำงานเพิ่มขึ้น	อุตสาหกรรม Industry											TOTAL	HOURS WORKED, SEX AND AVAILABILITY FOR ADDITIONAL WORK
	รวม	เกษตรกรรม	การประมง	เหมืองแร่ เหมืองหิน	การผลิต	ไฟฟ้า ก๊าซ และประปา	การก่อสร้าง	การขายส่ง การขายปลีก	โรงแรม และภัตตาคาร	การขนส่ง Transport	การขนส่ง & Communi- cation		
Total	Agriculture	Fishing	Mining & Quarrying	Manufacturing	Electricity, Gas & Water supply	Construction	Wholesale & Retail trade	Hotels & Restaurants	Transport	Communication			
ยอดรวม	2,181.7	182.0	12.0	418.6	10.3	271.9	853.9	341.7	104.5				
มี	208.4	8.7	-	11.4	-	11.3	20.9	5.2	1.1			Available	
ไม่มี	4,784.9	173.3	12.0	407.3	10.3	260.7	833.0	336.5	103.4			Not available	
มีงานประจำแต่ไม่ได้ทำงาน	74.8	3.2	-	8.6	-	9.5	6.9	4.8	0.1			With job not work	
มี	17.6	0.3	-	4.3	-	4.1	0.7	0.6	-			Available	
ไม่มี	57.3	2.9	-	4.3	-	5.4	6.2	4.3	0.1			Not available	
1-9 ชั่วโมง	92.6	4.1	-	2.6	-	1.1	2.8	2.0	0.3			19 hours	
มี	16.3	0.7	-	-	-	0.8	0.3	0.5	0.1			Available	
ไม่มี	76.3	3.4	-	2.6	-	0.3	2.4	1.6	0.2			Not available	
10-19 ชั่วโมง	369.0	7.0	-	8.9	-	3.4	15.3	9.4	1.7			1019 hours	
มี	55.2	0.2	-	1.0	-	0.9	1.9	0.8	0.1			Available	
ไม่มี	313.8	6.8	-	7.9	-	2.5	13.4	8.6	1.6			Not available	
20-29 ชั่วโมง	707.0	35.5	0.2	25.8	0.7	11.7	44.6	23.0	5.9			2029 hours	
มี	62.1	3.1	-	2.2	-	1.6	8.5	0.9	-			Available	
ไม่มี	644.9	32.3	0.2	23.7	0.7	10.1	36.2	22.0	5.9			Not available	
30-34 ชั่วโมง	487.5	23.2	-	27.1	-	13.3	40.4	18.0	9.7			3034 hours	
มี	15.6	1.6	-	1.1	-	0.8	2.5	0.3	0.6			Available	
ไม่มี	471.9	21.6	-	25.9	-	12.5	37.9	17.7	9.1			Not available	
35-39 ชั่วโมง	524.6	13.2	-	22.9	2.8	10.7	39.3	28.7	6.6			3539 hours	
มี	15.7	0.3	-	1.3	-	0.5	0.8	0.3	0.0			Available	
ไม่มี	508.8	12.9	-	21.6	2.8	10.2	38.5	28.5	6.6			Not available	
40-49 ชั่วโมง	1,376.7	45.7	4.3	189.9	4.6	110.2	256.7	110.9	34.8			4049 hours	
มี	18.9	2.3	-	0.7	-	2.6	3.3	0.4	0.3			Available	
ไม่มี	1,357.8	43.4	4.3	189.2	4.6	107.6	253.4	110.5	34.5			Not available	
50 ชั่วโมงขึ้นไป	1,361.2	50.1	7.5	132.8	2.2	112.1	447.9	145.0	45.4			50hours and over	
มี	7.1	0.3	-	0.8	-	-	2.9	1.6	-			Available	
ไม่มี	1,354.1	49.8	7.5	132.0	2.2	112.1	445.0	143.4	45.4			Not available	

ตารางที่ 9 จำนวนผู้มีงานทำ จำนวนคนอุตสาหกรรม จำนวนชั่วโมงทำงานต่อสัปดาห์ การมีเวลาเหลือพอและต้องการทำงานเพิ่มขึ้น และเพศ ภาคใต้ (ต่อ)

TABLE 9 EMPLOYED PERSONS BY INDUSTRY, HOURS WORKED PER WEEK, AVAILABILITY FOR ADDITIONAL WORK AND SEX, SOUTHERN REGION (Contd.)

ไตรมาสที่ 3/2550 : Quarter 3/2007

หน่วยเป็นพัน : In Thousands

จำนวนชั่วโมงทำงาน เพศ และ การมีเวลาเหลือพอ และต้องการทำงานเพิ่มขึ้น	อุตสาหกรรม (ต่อ) Industry (Contd.)										รวม TOTAL	HOURS WORKED, SEX AND ADDITIONAL WORK AVAILABILITY FOR	
	สื่อกลาง ทางการเงิน Financial intermediation	อสังหาริมทรัพย์ และการให้เช่า Real estate & Renting	บริหารราชการ และป้องกันประเทศ Public adminis- tration & Defence	การศึกษา Education	ด้านสุขภาพและ สังคมสงเคราะห์ Health & Social work	บริการ ชุมชน สังคม & Social community	ลูกจ้างในครัว- เรือนส่วนบุคคล Private households with employed persons	องค์กร ระหว่างประเทศ Extra-territorial organizations	ไม่ทราบ Unknown	ไม่ทราบ Unknown			
ยอดรวม	31.5	62.8	163.2	149.6	90.6	100.0	19.2	-	-	-	-	TOTAL	-
มี	-	1.7	1.5	0.4	0.2	2.0	1.7	-	-	-	-	Available	Available
ไม่มี	31.5	61.1	161.7	149.2	90.3	98.0	17.6	-	-	-	-	Not available	Not available
มีงานประจำแต่ไม่ได้ทำงาน	-	1.1	0.6	0.8	0.9	2.4	-	-	-	-	-	With job not work	With job not work
มี	-	0.3	-	-	-	0.4	-	-	-	-	-	Available	Available
ไม่มี	-	0.9	0.6	0.8	0.9	2.0	-	-	-	-	-	Not available	Not available
19 ชั่วโมง	-	1.2	-	0.2	1.0	0.3	0.4	-	-	-	-	19 hours	19 hours
มี	-	0.1	-	0.0	0.1	0.0	0.3	-	-	-	-	Available	Available
ไม่มี	-	1.1	-	0.1	0.9	0.2	0.1	-	-	-	-	Not available	Not available
10-19 ชั่วโมง	0.4	0.8	0.3	1.4	0.8	2.1	1.0	-	-	-	-	10-19 hours	10-19 hours
มี	-	0.0	0.2	0.2	-	0.4	-	-	-	-	-	Available	Available
ไม่มี	0.4	0.8	0.1	1.2	0.8	1.7	1.0	-	-	-	-	Not available	Not available
20-29 ชั่วโมง	0.8	5.5	3.2	8.0	1.6	3.6	0.5	-	-	-	-	20-29 hours	20-29 hours
มี	-	1.2	-	-	-	0.7	-	-	-	-	-	Available	Available
ไม่มี	0.8	4.3	3.2	8.0	1.6	3.0	0.5	-	-	-	-	Not available	Not available
30-34 ชั่วโมง	1.6	4.2	1.8	4.0	1.5	4.4	0.9	-	-	-	-	30-34 hours	30-34 hours
มี	-	0.1	-	-	-	-	-	-	-	-	-	Available	Available
ไม่มี	1.6	4.1	1.8	4.0	1.5	4.4	0.9	-	-	-	-	Not available	Not available
35-39 ชั่วโมง	4.1	5.0	55.0	53.7	20.6	16.4	1.2	-	-	-	-	35-39 hours	35-39 hours
มี	-	-	0.4	0.2	0.2	0.3	0.1	-	-	-	-	Available	Available
ไม่มี	4.1	5.0	54.6	53.5	20.4	16.1	1.1	-	-	-	-	Not available	Not available
40-49 ชั่วโมง	15.9	25.7	70.1	64.8	43.1	25.2	3.5	-	-	-	-	40-49 hours	40-49 hours
มี	-	-	0.9	0.0	-	0.3	-	-	-	-	-	Available	Available
ไม่มี	15.9	25.7	69.2	64.8	43.1	24.9	3.5	-	-	-	-	Not available	Not available
50 ชั่วโมงขึ้นไป	8.7	19.2	32.3	16.8	21.1	45.7	11.8	-	-	-	-	50hours and over	50hours and over
มี	-	-	-	-	-	-	1.3	-	-	-	-	Available	Available
ไม่มี	8.7	19.2	32.3	16.8	21.1	45.7	10.6	-	-	-	-	Not available	Not available

ตารางที่ 9 จำนวนผู้จ้างงาน จำนวนคนอุตสาหกรรม จำนวนชั่วโมงทำงานต่อสัปดาห์ การมีเวลาเหลือพอและต้องการทำงานเพิ่มขึ้น และ พหุ ภาคใต้
 TABLE 9 EMPLOYED PERSONS BY INDUSTRY, HOURS WORKED PER WEEK, AVAILABILITY FOR ADDITIONAL WORK AND SEX, SOUTHERN REGION

หน่วยนับพัน : In Thousands

จำนวนผู้จ้างงาน เพศ และ การมีเวลาเหลือพอ และต้องการทำงานเพิ่มขึ้น	อุตสาหกรรม Industry										HOURS WORKED, SEX AND AVAILABILITY FOR ADDITIONAL WORK
	รวม Total	เกษตรกรรม Agriculture	การประมง Fishing	เหมืองแร่ และหิน Mining & Quarrying	การผลิต Manufacturing	ไฟฟ้า ก๊าซ และประปา Electricity, Gas & Water supply	การก่อสร้าง Construction	การค้าปลีก Wholesale & Retail trade	โรงแรม และภัตตาคาร Hotels & Restaurants	การขนส่ง Transport & Communi- cation	
ชาย	2,722.8	1,202.4	149.6	11.2	176.6	8.8	246.7	433.7	105.4	93.3	MALE
มี	118.5	82.7	6.6	-	3.8	-	10.7	9.4	1.4	1.1	Available
ไม่มี	2,604.4	1,119.7	143.0	11.2	172.8	8.8	236.0	424.3	104.0	92.2	Not available
มีงานประจำแต่ไม่ได้ทำงาน	43.9	19.2	3.2	-	3.4	-	9.3	4.6	0.8	0.1	With job not work
มี	11.4	5.1	0.3	-	0.9	-	4.1	0.3	0.3	-	Available
ไม่มี	32.5	14.1	2.9	-	2.5	-	5.2	4.3	0.5	0.1	Not available
1-9 ชั่วโมง	47.4	40.9	1.1	-	0.5	-	1.1	1.2	0.9	0.3	1-9 hours
มี	6.7	5.4	-	-	-	-	0.8	0.3	0.0	0.1	Available
ไม่มี	40.8	35.6	1.1	-	0.5	-	0.3	1.0	0.9	0.2	Not available
10-19 ชั่วโมง	189.1	167.0	3.4	-	2.9	-	3.0	5.7	3.4	1.7	10-19 hours
มี	32.0	29.1	-	-	1.0	-	0.9	0.3	0.1	0.1	Available
ไม่มี	157.1	137.9	3.4	-	1.9	-	2.1	5.4	3.2	1.6	Not available
20-29 ชั่วโมง	356.8	271.6	25.9	-	5.5	0.7	9.6	22.4	5.5	5.3	20-29 hours
มี	31.4	21.1	2.6	-	0.2	-	1.3	3.9	0.6	-	Available
ไม่มี	325.4	250.5	23.3	-	5.3	0.7	8.3	18.5	4.9	5.3	Not available
30-34 ชั่วโมง	266.2	180.1	21.1	-	9.1	-	13.0	20.6	6.0	9.0	30-34 hours
มี	11.4	6.3	1.6	-	1.0	-	0.8	0.9	0.6	0.1	Available
ไม่มี	254.8	173.8	19.5	-	8.1	-	12.2	19.7	5.9	8.5	Not available
35-39 ชั่วโมง	278.7	138.5	9.0	-	8.1	2.4	9.8	18.0	7.0	6.1	35-39 hours
มี	9.8	9.0	-	-	0.1	-	0.3	0.1	0.1	0.0	Available
ไม่มี	269.0	129.5	9.0	-	7.9	2.4	9.5	17.9	6.9	6.1	Not available
40-49 ชั่วโมง	764.2	212.0	41.0	4.3	79.6	3.8	101.8	144.7	32.6	29.2	40-49 hours
มี	14.2	6.7	2.1	-	0.3	-	2.5	2.4	0.1	0.3	Available
ไม่มี	749.9	205.3	38.9	4.3	79.3	3.8	99.4	142.3	32.5	28.9	Not available
50 ชั่วโมงขึ้นไป	776.6	173.2	45.1	6.9	67.6	1.9	99.1	216.5	49.3	41.5	50 hours and over
มี	1.7	0.2	0.0	-	0.3	-	-	1.1	-	-	Available
ไม่มี	774.9	173.1	45.1	6.9	67.3	1.9	99.1	215.3	49.3	41.5	Not available
หญิง	2,270.6	979.3	32.3	0.8	242.0	1.4	25.2	420.2	236.3	11.2	FEMALE
มี	90.0	59.7	2.1	-	7.6	-	0.6	11.6	3.8	-	Available
ไม่มี	2,180.6	919.6	30.2	0.8	234.4	1.4	24.6	408.7	232.5	11.2	Not available
มีงานประจำแต่ไม่ได้ทำงาน	30.9	16.7	0.1	-	5.1	-	0.2	2.2	4.1	-	With job not work
มี	6.2	1.9	0.0	-	3.3	-	0.0	0.4	0.3	-	Available
ไม่มี	24.7	14.8	0.1	-	1.8	-	0.2	1.9	3.8	-	Not available
1-9 ชั่วโมง	45.2	35.7	3.0	-	2.0	-	-	1.5	1.1	-	1-9 hours
มี	9.6	7.9	0.7	-	-	-	-	0.1	0.5	-	Available
ไม่มี	35.6	27.8	2.3	-	2.0	-	-	1.5	0.7	-	Not available
10-19 ชั่วโมง	179.9	149.8	3.6	-	6.1	-	0.4	9.7	6.0	-	10-19 hours
มี	23.2	20.5	0.2	-	-	-	-	1.6	0.6	-	Available
ไม่มี	156.7	129.3	3.5	-	6.1	-	0.4	8.0	5.4	-	Not available
20-29 ชั่วโมง	350.2	264.8	9.6	0.2	20.4	-	2.0	22.2	17.5	0.6	20-29 hours
มี	30.7	23.0	0.5	-	2.0	-	0.2	4.5	0.3	-	Available
ไม่มี	319.5	241.8	9.1	0.2	18.4	-	1.8	17.7	17.2	0.6	Not available
30-34 ชั่วโมง	221.3	157.5	2.1	-	18.0	-	0.3	19.8	12.0	0.7	30-34 hours
มี	4.2	2.2	-	-	0.2	-	-	1.6	0.2	-	Available
ไม่มี	217.2	155.2	2.1	-	17.8	-	0.3	18.2	11.8	0.7	Not available
35-39 ชั่วโมง	245.9	106.0	4.3	-	14.9	0.4	0.9	21.4	21.8	0.5	35-39 hours
มี	6.0	2.4	0.3	-	1.1	-	0.2	0.8	0.2	-	Available
ไม่มี	239.9	103.6	3.9	-	13.7	0.4	0.8	20.6	21.6	0.5	Not available
40-49 ชั่วโมง	612.6	159.4	4.7	-	110.3	0.8	8.3	112.1	78.2	5.6	40-49 hours
มี	4.7	1.6	0.2	-	0.5	-	0.2	1.0	0.2	-	Available
ไม่มี	607.9	157.9	4.5	-	109.9	0.8	8.2	111.1	78.0	5.6	Not available
50 ชั่วโมงขึ้นไป	584.7	89.5	4.9	0.6	65.3	0.3	13.0	231.4	95.7	3.9	50 hours and over
มี	5.5	0.2	0.2	-	0.5	-	-	1.7	1.6	-	Available
ไม่มี	579.2	89.3	4.7	0.6	64.7	0.3	13.0	229.7	94.1	3.9	Not available

ตารางที่ 9 จำนวนผู้มีงานทำ จำนวนคนอุตสาหกรรม จำนวนชั่วโมงทำงานต่อสัปดาห์ การมีงานหรือความต้องการทำงานเพิ่มขึ้น และเพศ ภาคใต้ (ต่อ)
 TABLE 9 EMPLOYED PERSONS BY INDUSTRY, HOURS WORKED PER WEEK, AVAILABILITY FOR ADDITIONAL WORK AND SEX, SOUTHERN REGION (Contd.)

ไตรมาสที่ 3/2550 - Quarter 3/2007 หน่วยนับ : In Thousands

จำนวนผู้มีงานทำ เพศและ การมีงานหรือ ความต้องการทำงานเพิ่มขึ้น	อุตสาหกรรม (ต่อ) Industry (Contd.)										HOURS WORKED, SEX AND AVAILABILITY FOR ADDITIONAL WORK
	สื่อกลาง ทางการเงิน Financial intermediation	อสังหาริมทรัพย์ และเช่า Real estate & Renting	บริหารราชการ และป้องกันประเทศ Public adminis- tration & Defence	การศึกษา Education	ด้านสุขภาพและ สังคมสงเคราะห์ Health & Social work	บริการ ชุมชนอื่น Other community & Social work	ธุรกิจครัว- เรือน Private households	องค์กร ระหว่างประเทศ Extra-territorial organizations	ไม่ทราบ Unknown		
ชาย	15.1	38.7	116.4	62.8	22.5	37.1	2.6	-	-	-	MALE
มี	-	1.3	0.3	0.2	-	1.1	-	-	-	-	Available
ไม่มี	15.1	37.5	116.2	62.6	22.5	36.0	2.6	-	-	-	Not available
มีงานประจำไม่ได้ทำงาน	-	0.4	0.5	0.1	-	2.4	-	-	-	-	With job not work
มี	-	-	-	-	-	0.4	-	-	-	-	Available
ไม่มี	-	0.4	0.5	0.1	-	2.0	-	-	-	-	Not available
1-9 ชั่วโมง	-	1.2	-	0.1	-	0.1	-	-	-	-	1-9 hours
มี	-	0.1	-	0.0	-	-	-	-	-	-	Available
ไม่มี	-	1.1	-	0.1	-	0.1	-	-	-	-	Not available
10-19 ชั่วโมง	0.4	0.3	0.1	0.3	-	1.1	-	-	-	-	10-19 hours
มี	-	0.0	0.1	0.2	-	0.0	-	-	-	-	Available
ไม่มี	0.4	0.3	-	0.2	-	1.0	-	-	-	-	Not available
20-29 ชั่วโมง	0.2	3.2	2.9	1.9	0.2	1.9	0.2	-	-	-	20-29 hours
มี	-	1.0	-	-	-	0.7	-	-	-	-	Available
ไม่มี	0.2	2.2	2.9	1.9	0.2	1.2	0.2	-	-	-	Not available
30-34 ชั่วโมง	0.0	3.4	1.0	1.1	0.1	1.3	0.3	-	-	-	30-34 hours
มี	-	0.1	-	-	-	-	-	-	-	-	Available
ไม่มี	0.0	3.3	1.0	1.1	0.1	1.3	0.3	-	-	-	Not available
35-39 ชั่วโมง	2.7	3.5	36.8	20.5	6.7	9.2	0.6	-	-	-	35-39 hours
มี	-	-	0.1	-	-	-	-	-	-	-	Available
ไม่มี	2.7	3.5	36.7	20.5	6.7	9.2	0.6	-	-	-	Not available
40-49 ชั่วโมง	7.0	12.9	45.7	29.0	9.1	11.5	0.2	-	-	-	40-49 hours
มี	-	-	0.0	-	-	-	-	-	-	-	Available
ไม่มี	7.0	12.9	45.7	29.0	9.1	11.5	0.2	-	-	-	Not available
50 ชั่วโมงขึ้นไป	4.8	13.9	29.4	9.8	6.5	9.7	1.4	-	-	-	50 hours and over
มี	-	-	-	-	-	-	-	-	-	-	Available
ไม่มี	4.8	13.9	29.4	9.8	6.5	9.7	1.4	-	-	-	Not available
หญิง	16.4	24.0	46.8	86.9	68.1	62.9	16.6	-	-	-	FEMALE
มี	-	0.4	1.2	0.2	0.2	0.9	1.7	-	-	-	Available
ไม่มี	16.4	23.6	45.6	86.6	67.8	62.0	15.0	-	-	-	Not available
มีงานประจำไม่ได้ทำงาน	-	0.8	0.1	0.7	0.9	-	-	-	-	-	With job not work
มี	-	0.3	-	-	-	-	-	-	-	-	Available
ไม่มี	-	0.5	0.1	0.7	0.9	-	-	-	-	-	Not available
1-9 ชั่วโมง	-	0.1	-	0.1	1.0	0.2	0.4	-	-	-	1-9 hours
มี	-	-	-	-	0.1	0.0	0.3	-	-	-	Available
ไม่มี	-	0.1	-	0.1	0.9	0.2	0.1	-	-	-	Not available
10-19 ชั่วโมง	-	0.5	0.2	1.1	0.8	1.0	1.0	-	-	-	10-19 hours
มี	-	-	0.1	-	-	0.3	-	-	-	-	Available
ไม่มี	-	0.5	0.1	1.1	0.8	0.7	1.0	-	-	-	Not available
20-29 ชั่วโมง	0.6	2.3	0.3	6.2	1.4	1.7	0.4	-	-	-	20-29 hours
มี	-	0.2	-	-	-	-	-	-	-	-	Available
ไม่มี	0.6	2.1	0.3	6.2	1.4	1.7	0.4	-	-	-	Not available
30-34 ชั่วโมง	1.6	0.9	0.8	2.8	1.5	3.1	0.5	-	-	-	30-34 hours
มี	-	-	-	-	-	-	-	-	-	-	Available
ไม่มี	1.6	0.9	0.8	2.8	1.5	3.1	0.5	-	-	-	Not available
35-39 ชั่วโมง	1.4	1.4	18.1	33.2	13.9	7.2	0.6	-	-	-	35-39 hours
มี	-	-	0.3	0.2	0.2	0.3	0.1	-	-	-	Available
ไม่มี	1.4	1.4	17.9	33.0	13.7	6.9	0.5	-	-	-	Not available
40-49 ชั่วโมง	8.9	12.8	24.4	35.8	34.0	13.7	3.3	-	-	-	40-49 hours
มี	-	-	0.9	0.0	-	0.3	-	-	-	-	Available
ไม่มี	8.9	12.8	23.6	35.8	34.0	13.5	3.3	-	-	-	Not available
50 ชั่วโมงขึ้นไป	3.9	5.3	2.9	7.0	14.6	36.0	10.5	-	-	-	50 hours and over
มี	-	-	-	-	-	-	1.3	-	-	-	Available
ไม่มี	3.9	5.3	2.9	7.0	14.6	36.0	9.2	-	-	-	Not available

ตารางที่ 10 จำนวนผู้จ้างทำ งานตามสถานภาพทำงาน จำนวนชั่วโมงทำงานต่อสัปดาห์ การมีงานหรือความพร้อมที่จะทำงานเพิ่มขึ้น และเพศ ภาคใต้
TABLE 10 EMPLOYED PERSONS BY WORK STATUS, HOURS WORKED PER WEEK, AVAILABILITY FOR ADDITIONAL WORK AND SEX, SOUTHERN REGION

ไตรมาสที่ 3/2550 - Quarter 3/2007

หน่วยนับพัน : In Thousands

จำนวนชั่วโมงทำงาน เพศ และ การมีงานหรือ และต้องการทำงานเพิ่มขึ้น	รวม	สถานภาพทำงาน Work Status						ชั่วโมง ครอบครัว Unpaid Family Worker	การรวม Members of Producers' Cooperatives	HOURS WORKED, SEX AND AVAILABILITY FOR ADDITIONAL WORK
		นายจ้าง Employer	รัฐ Government Employee	เอกชน Private Employee	ตนเอง Own Account Worker	จ้าง Unpaid Family Worker	รวม Total			
ชาย	2,722.8	1,54.9	236.0	1,019.0	959.4	352.1	1.4	MALE		
มี	118.5	4.0	0.5	51.3	39.8	22.9	-	Available		
ไม่มี	2,604.4	1,50.9	235.6	967.7	919.5	329.2	1.4	Not available		
มีงานประจำไม่ได้ทำงาน	43.9	6.9	1.0	13.4	16.7	5.8	-	With job not work		
มี	11.4	0.4	3.9	5.6	3.9	1.5	-	Available		
ไม่มี	32.5	6.5	1.0	7.8	12.8	4.4	-	Not available		
1-9 ชั่วโมง	47.4	6.6	0.1	12.3	15.0	13.5	-	1-9 hours		
มี	6.7	-	0.0	2.1	3.3	1.3	-	Available		
ไม่มี	40.8	6.6	0.1	10.3	11.6	12.2	-	Not available		
10-19 ชั่วโมง	189.1	14.6	0.3	57.6	66.6	50.0	-	10-19 hours		
มี	32.0	1.5	0.1	12.2	11.0	7.2	-	Available		
ไม่มี	157.1	13.2	0.2	45.4	55.6	42.8	-	Not available		
20-29 ชั่วโมง	356.8	12.1	6.4	18.4	18.4	58.1	-	20-29 hours		
มี	31.4	1.5	11.8	12.3	11.8	5.9	-	Available		
ไม่มี	325.4	10.6	6.4	87.5	168.6	52.2	-	Not available		
30-34 ชั่วโมง	266.2	12.9	3.3	80.2	119.4	50.4	-	30-34 hours		
มี	11.4	0.6	5.2	4.4	4.4	1.2	-	Available		
ไม่มี	254.8	12.2	3.3	75.0	115.0	49.3	-	Not available		
35-39 ชั่วโมง	278.7	10.1	77.8	82.6	78.0	29.9	0.3	35-39 hours		
มี	9.8	-	0.1	5.9	3.3	3.3	-	Available		
ไม่มี	269.0	10.1	77.7	76.7	77.5	26.6	0.3	Not available		
40-49 ชั่วโมง	764.2	35.4	97.3	343.4	219.4	68.6	-	40-49 hours		
มี	14.2	-	0.2	3.7	2.6	2.6	-	Available		
ไม่มี	749.9	35.4	97.1	335.7	215.7	66.0	-	Not available		
50 ชั่วโมงขึ้นไป	776.6	56.3	49.8	329.7	263.9	75.8	1.1	50 hours and over		
มี	1.7	-	0.4	1.3	1.3	-	-	Available		
ไม่มี	774.9	56.3	49.8	329.4	262.6	75.8	1.1	Not available		
หญิง	2,270.6	56.5	182.8	744.7	628.0	656.7	1.9	FEMALE		
มี	90.0	1.4	1.9	33.5	22.0	31.2	0.0	Available		
ไม่มี	2,180.6	55.1	180.9	711.2	605.9	625.5	1.9	Not available		
มีงานประจำไม่ได้ทำงาน	30.9	3.2	0.6	8.8	14.9	3.4	0.0	With job not work		
มี	6.2	-	3.3	2.5	2.5	0.3	-	Available		
ไม่มี	24.7	3.2	0.6	5.5	12.4	3.1	-	Not available		
1-9 ชั่วโมง	45.2	3.7	0.6	7.8	12.1	21.0	-	1-9 hours		
มี	9.6	0.3	-	2.0	1.5	5.8	-	Available		
ไม่มี	35.6	3.4	0.6	5.8	10.5	15.2	-	Not available		
10-19 ชั่วโมง	179.9	7.9	48.7	70.0	52.5	70.0	-	10-19 hours		
มี	23.2	0.3	0.1	7.5	5.2	10.2	-	Available		
ไม่มี	156.7	7.6	0.6	41.3	47.3	59.8	-	Not available		
20-29 ชั่วโมง	350.2	7.2	2.8	85.4	101.7	153.1	-	20-29 hours		
มี	30.7	-	-	10.8	9.1	10.8	-	Available		
ไม่มี	319.5	7.2	2.8	74.6	92.6	142.3	-	Not available		
30-34 ชั่วโมง	221.3	3.5	3.4	64.1	68.6	81.6	0.3	30-34 hours		
มี	4.2	0.6	0.9	1.8	1.0	1.0	-	Available		
ไม่มี	217.2	2.9	3.4	62.3	67.7	80.6	0.3	Not available		
35-39 ชั่วโมง	245.9	2.4	68.6	52.9	64.0	57.7	0.2	35-39 hours		
มี	6.0	-	0.8	2.5	2.5	2.2	-	Available		
ไม่มี	239.9	2.4	67.9	63.5	63.5	55.6	0.2	Not available		
40-49 ชั่วโมง	612.6	9.9	85.3	265.2	118.1	132.9	1.2	40-49 hours		
มี	4.7	-	1.0	2.5	0.5	0.7	-	Available		
ไม่มี	607.9	9.9	84.3	262.7	117.6	132.2	1.2	Not available		
50 ชั่วโมงขึ้นไป	584.7	18.7	20.7	211.9	196.1	136.9	0.3	50 hours and over		
มี	5.5	0.3	3.2	1.8	1.8	0.2	-	Available		
ไม่มี	579.2	18.4	20.7	208.7	194.3	136.7	0.3	Not available		

ตารางที่ 11 จำนวนผู้มีงานทำ จำนวนตามกลุ่มอายุ จำนวนชั่วโมงทำงานต่อสัปดาห์ การมีเวลาเหลือพอและต้องการทำงานเพิ่มขึ้น และเพศ ภาคใต้

TABLE 11 EMPLOYED PERSONS BY AGE GROUP, HOURS WORKED PER WEEK, AVAILABILITY FOR ADDITIONAL WORK AND SEX, SOUTHERN REGION

ไตรมาสที่ 3/2550 : Quarter 3/2007

หน่วยเป็นพัน : In Thousands

จำนวนชั่วโมงทำงาน เพศ และ การมีเวลาเหลือพอ และต้องการทำงานเพิ่มขึ้น	รวม						กลุ่มอายุ Age Group		HOURS WORKED, SEX AND AVAILABILITY FOR ADDITIONAL WORK	
	15-19	20-24	25-29	30-34	35-39	40-49	50-59	>= 60	TOTAL	
ยอดรวม	270.4	575.3	626.8	636.5	635.7	1,133.3	699.3	416.2	416.2	Available
มี	14.4	33.5	31.9	35.7	23.4	43.1	21.4	5.1	5.1	Not available
ไม่มี	256.1	541.8	594.9	600.8	612.3	1,090.2	677.8	411.1	411.1	With job not work
มีงานประจำแต่ไม่ได้ทำงาน	6.4	5.8	4.8	10.3	8.1	11.4	15.6	12.4	12.4	Available
มี	1.4	3.1	2.3	2.0	2.2	3.4	2.3	0.9	0.9	Not available
ไม่มี	5.0	2.8	2.5	8.3	5.9	8.1	13.3	11.4	11.4	1-9 hours
1-9 ชั่วโมง	20.3	7.6	7.8	7.9	6.0	13.0	11.2	18.8	18.8	Available
มี	16.3	2.4	1.9	2.7	1.7	3.3	1.1	1.0	1.0	Not available
ไม่มี	76.3	18.1	5.9	5.2	4.3	9.7	10.1	17.8	17.8	10-19 hours
10-19 ชั่วโมง	369.0	47.1	34.1	34.0	34.2	59.6	51.2	59.8	59.8	Available
มี	55.2	6.2	7.4	9.2	9.2	10.3	6.5	0.7	0.7	Not available
ไม่มี	313.8	41.0	26.7	24.9	25.0	49.3	44.8	59.0	59.0	20-29 hours
20-29 ชั่วโมง	707.0	36.1	68.2	76.6	83.4	159.8	101.4	96.1	96.1	Available
มี	62.1	3.5	8.4	8.5	3.2	14.9	9.8	1.6	1.6	Not available
ไม่มี	644.9	32.6	59.8	68.1	80.2	144.9	91.6	94.5	94.5	30-34 hours
30-34 ชั่วโมง	487.5	31.1	52.9	48.5	55.2	114.9	81.2	47.9	47.9	Available
มี	15.6	0.6	1.6	5.8	1.8	2.0	0.9	0.6	0.6	Not available
ไม่มี	471.9	30.6	51.2	42.7	53.4	112.9	80.3	47.2	47.2	35-39 hours
35-39 ชั่วโมง	524.6	16.8	83.1	70.6	62.2	125.4	81.1	37.3	37.3	Available
มี	15.7	0.3	3.9	2.6	1.4	4.2	0.1	0.0	0.0	Not available
ไม่มี	508.8	16.6	79.3	68.1	60.8	121.1	81.0	37.2	37.2	40-49 hours
40-49 ชั่วโมง	1,376.7	65.8	203.0	211.1	185.5	310.3	169.4	67.3	67.3	Available
มี	18.9	0.4	6.1	3.6	3.0	2.1	0.7	0.2	0.2	Not available
ไม่มี	1,357.8	65.4	197.0	207.5	182.4	308.2	168.6	67.1	67.1	50 hours and over
50 ชั่วโมงขึ้นไป	1,361.2	44.9	172.9	177.4	201.2	339.0	188.2	76.8	76.8	Available
มี	7.1	0.4	0.3	1.5	0.9	3.0	-	-	-	Not available
ไม่มี	1,354.1	44.6	172.6	176.0	200.4	336.0	188.2	76.8	76.8	

ตารางที่ 11 จำนวนผู้จ้างทำ งานตามกลุ่มอายุ จำนวนชั่วโมงทำงานต่อสัปดาห์ การมีงานทำและต้องลาทำงานที่เพิ่มขึ้นและเพศ ภาคใต้
 TABLE 11 EMPLOYED PERSONS BY AGE GROUP, HOURS WORKED PER WEEK, AVAILABILITY FOR ADDITIONAL WORK AND SEX, SOUTHERN REGION

ไตรมาสที่ 3:2550 : Quarter 3:2007

หน่วยนับ : In Thousands

จำนวนชั่วโมงทำงาน เพศและ การมีงานทำ และต้องลาทำงานที่เพิ่มขึ้น	กลุ่มอายุ Age Group							HOURS WORKED, SEX AND AVAILABILITY FOR ADDITIONAL WORK		
	รวม Total	15-19	20-24	25-29	30-34	35-39	40-49	50-59	>= 60	MALE
ชาย	2,722.8	179.0	335.1	352.6	341.5	328.5	583.3	369.5	233.3	
มี	118.5	8.3	22.0	23.9	18.5	11.1	21.2	10.4	3.1	Available
ไม่มี	2,604.4	170.7	313.1	328.7	323.0	317.4	562.1	359.2	230.2	Not available
มีงานประจำแต่ไม่ได้ทำงาน	43.9	3.7	4.2	4.2	6.0	3.4	7.8	8.3	6.3	With job not work
มี	11.4	1.4	1.4	2.3	0.1	0.8	2.3	2.2	0.9	Available
ไม่มี	32.5	2.3	2.8	1.9	5.9	2.7	5.6	6.1	5.4	Not available
1-9 ชั่วโมง	47.4	13.3	4.8	4.5	2.8	2.5	5.4	6.2	7.9	1-9 hours
มี	6.7	0.5	1.2	0.7	0.9	0.8	1.7	0.5	0.4	Available
ไม่มี	40.8	12.9	3.6	3.8	1.9	1.7	3.7	5.7	7.4	Not available
10-19 ชั่วโมง	189.1	34.2	30.3	19.1	14.6	13.9	26.3	19.1	31.6	10-19 hours
มี	32.0	4.0	5.1	5.1	5.6	3.6	6.3	2.4	0.0	Available
ไม่มี	157.1	30.2	25.1	14.0	9.0	10.4	20.0	16.8	31.6	Not available
20-29 ชั่วโมง	356.8	20.5	47.3	39.1	38.2	37.1	69.1	50.7	54.8	20-29 hours
มี	31.4	1.1	7.4	5.7	4.5	1.9	5.8	3.7	1.4	Available
ไม่มี	325.4	19.4	40.0	33.5	33.7	35.2	63.3	47.0	53.4	Not available
30-34 ชั่วโมง	266.2	19.8	34.2	33.0	24.3	29.6	53.3	44.6	27.3	30-34 hours
มี	11.4	0.6	2.0	1.6	3.2	1.8	1.2	0.8	0.2	Available
ไม่มี	254.8	19.3	32.2	31.3	21.0	27.8	52.1	43.8	27.2	Not available
35-39 ชั่วโมง	278.7	13.9	26.4	40.2	40.6	31.5	68.9	38.4	18.8	35-39 hours
มี	9.8	-	2.0	3.1	1.1	0.8	2.6	0.1	0.0	Available
ไม่มี	269.0	13.9	24.4	37.1	39.5	30.7	66.4	38.3	18.7	Not available
40-49 ชั่วโมง	764.2	44.7	89.8	109.0	111.3	103.1	167.9	94.8	43.6	40-49 hours
มี	14.2	0.4	2.7	5.3	2.3	1.5	1.2	0.6	0.2	Available
ไม่มี	749.9	44.3	87.0	103.6	109.0	101.7	166.7	94.1	43.4	Not available
50 ชั่วโมงขึ้นไป	776.6	28.9	98.3	103.5	103.9	107.3	184.4	107.3	43.0	50 hours and over
มี	1.7	0.4	0.2	0.0	0.9	-	0.2	-	-	Available
ไม่มี	774.9	28.5	98.0	103.5	103.0	107.3	184.2	107.3	43.0	Not available
หญิง	2,270.6	91.4	240.2	274.2	295.0	307.2	550.0	329.7	182.9	FEMALE
มี	90.0	6.1	11.4	8.0	17.2	12.2	22.0	11.1	2.0	Available
ไม่มี	2,180.6	85.3	228.7	266.2	277.8	294.9	528.1	318.7	180.9	Not available
มีงานประจำแต่ไม่ได้ทำงาน	30.9	2.7	1.7	0.6	4.4	4.6	3.6	7.3	6.0	With job not work
มี	6.2	-	1.7	-	1.9	1.4	1.1	0.1	-	Available
ไม่มี	24.7	2.7	-	0.6	2.5	3.2	2.5	7.2	6.0	Not available
1-9 ชั่วโมง	45.2	6.9	2.9	3.4	5.2	3.4	7.6	5.0	10.9	1-9 hours
มี	9.6	1.6	1.2	1.2	1.9	0.9	1.6	0.6	0.6	Available
ไม่มี	35.6	5.3	1.7	2.2	3.3	2.5	6.0	4.3	10.3	Not available
10-19 ชั่วโมง	179.9	14.8	16.9	15.0	20.3	20.3	33.3	32.1	28.1	10-19 hours
มี	23.2	1.8	1.0	2.3	3.6	5.7	4.0	4.1	0.7	Available
ไม่มี	156.7	13.0	15.9	12.7	15.9	14.6	29.3	28.0	27.4	Not available
20-29 ชั่วโมง	350.2	15.6	38.1	29.1	38.4	46.3	90.7	50.7	41.3	20-29 hours
มี	30.7	2.4	4.8	2.8	4.0	1.2	6.1	0.2	0.2	Available
ไม่มี	319.5	13.2	33.3	26.3	34.5	45.1	81.6	44.6	41.0	Not available
30-34 ชั่วโมง	221.3	11.3	21.8	19.9	24.2	25.6	61.5	36.5	20.5	30-34 hours
มี	4.2	-	0.3	-	2.5	0.1	0.7	0.1	0.5	Available
ไม่มี	217.2	11.3	21.5	19.9	21.7	25.5	60.8	36.5	20.1	Not available
35-39 ชั่วโมง	245.9	3.0	21.8	42.9	30.0	30.7	56.4	42.7	18.5	35-39 hours
มี	6.0	0.3	1.3	0.8	1.5	0.6	1.7	-	-	Available
ไม่มี	239.9	2.7	20.5	42.1	28.5	30.1	54.8	42.7	18.5	Not available
40-49 ชั่วโมง	612.6	21.1	74.6	94.1	99.8	82.3	142.3	74.6	23.7	40-49 hours
มี	4.7	-	0.1	0.7	1.3	1.6	0.9	0.1	-	Available
ไม่มี	607.9	21.1	74.6	93.3	98.5	80.8	141.4	74.5	23.7	Not available
50 ชั่วโมงขึ้นไป	584.7	16.1	62.4	69.4	73.6	93.9	154.6	80.9	33.9	50 hours and over
มี	5.5	-	1.0	0.3	0.6	0.9	2.8	-	-	Available
ไม่มี	579.2	16.1	61.4	69.1	73.0	93.1	151.8	80.9	33.9	Not available

ตารางที่ 12 จำนวนผู้ว่างงาน ที่หางานทำ จำนวนตามระยะเวลาที่หางานทำ ระดับการศึกษาที่สำเร็จ และเพศ ภาคใต้

TABLE 12 UNEMPLOYED PERSONS, SEEKING JOP BY DURATION OF SEEKING JOP, LEVEL OF EDUCATIONAL ATTAINMENT AND SEX, SOUTHERN REGION

ไตรมาสที่ 3/2550 : Quarter 3/2007

หน่วยเป็นคน : Person

ระดับการศึกษาที่สำเร็จ	รวม	ระยะเวลาที่หางานทำ						Duration of seeking jop		LEVEL OF EDUCATIONAL ATTAINMENT	
		< 1 เดือน	1 - 2.9 เดือน	3 - 5.9 เดือน	6 - 8.9 เดือน	9 - 11.9 เดือน	>=12 เดือน	ไม่ทราบ	Unknown		
Total	Month	Months	Months	Months	Months	Months	Months	Months	Months	Unknown	ATTAINMENT
ยอดรวม	12,978	7,548	4,155	580	451	163	81	-	-	-	TOTAL
ไม่มีการศึกษา	208	89	119	-	-	-	-	-	-	-	No education
ต่ำกว่าประถมศึกษา	322	-	322	-	-	-	-	-	-	-	Less than Elementary
ประถมศึกษา	1,911	413	1,498	-	-	-	-	-	-	-	Elementary
มัธยมศึกษาตอนต้น	2,843	2,291	392	160	-	-	-	-	-	-	Lower Secondary
มัธยมศึกษาตอนปลาย	3,059	1,287	1,590	123	-	59	-	-	-	-	Upper Secondary Level
สายสามัญ	1,249	828	362	-	-	59	-	-	-	-	General/Academic
สายอาชีวศึกษา	1,810	459	1,228	123	-	-	-	-	-	-	Vocational
สาขาวิชาการศึกษา	-	-	-	-	-	-	-	-	-	-	Teacher Training
อุดมศึกษา	4,635	3,468	234	297	451	104	81	-	-	-	Higher Level
สาขาวิชาการ	2,193	1,593	173	136	106	104	81	-	-	-	Academic
สาขาวิชาชีพ	2,441	1,875	61	160	345	-	-	-	-	-	Higher Technical Education
สาขาวิชาการศึกษา	-	-	-	-	-	-	-	-	-	-	Teacher Training
อื่นๆ 1/	-	-	-	-	-	-	-	-	-	-	Others 1/
ไม่ทราบ	-	-	-	-	-	-	-	-	-	-	Unknown

1/ รวมอาชีพระยะสั้น Including Short Course Vocational

ตารางที่ 12 จำนวนผู้ว่างงาน ที่ทำงานทำ จำนวนตามระยะเวลาที่ทำงานทำ ระดับการศึกษาที่สำเร็จ และเพศ ภาคใต้

TABLE 12 UNEMPLOYED PERSONS, SEEKING-JOB BY DURATION OF SEEKING-JOB, LEVEL OF EDUCATIONAL ATTAINMENT AND SEX, SOUTHERN REGION

ไตรมาสที่ 3/2550 : Quarter 3/2007

หน่วยเป็นคน : Person

ระดับการศึกษาที่สำเร็จ	ระยะเวลาที่ทำงานทำ										LEVEL OF EDUCATIONAL ATTAINMENT	
	< 1 เดือน	1 - 2.9 เดือน	3 - 5.9 เดือน	6 - 8.9 เดือน	9 - 11.9 เดือน	>=12 เดือน	ไม่ทราบ					
Total	Month	Months	Months	Months	Months	Months	Unknown					
หญิง	1,830	3,204	478	343	59	81	-			MALE		
ไม่มีการศึกษา	89	-	-	-	-	-	-			No education		
ต่ำกว่าประถมศึกษา	-	-	-	-	-	-	-			Less than Elementary		
ประถมศึกษา	413	1,498	-	-	-	-	-			Elementary		
มัธยมศึกษาตอนต้น	499	184	160	-	-	-	-			Lower Secondary		
มัธยมศึกษาตอนปลาย	828	1,407	123	-	59	-	-			Upper Secondary Level		
สายสามัญ	828	179	-	-	59	-	-			General/Academic		
สาขาวิชาชีพ	-	1,228	123	-	-	-	-			Vocational		
สาขาวิชาการศึกษา	-	-	-	-	-	-	-			Teacher Training		
อุดมศึกษา	733	115	194	343	-	81	-			Higher Level		
สาขาวิชาการ	-	115	85	106	-	81	-			Academic		
สาขาวิชาชีพ	-	-	109	237	-	-	-			Higher Technical Education		
สาขาวิชาการศึกษา	-	-	-	-	-	-	-			Teacher Training		
อื่นๆ 1/	-	-	-	-	-	-	-			Others 1/		
ไม่ทราบ	-	-	-	-	-	-	-			Unknown		
หญิง	5,718	951	102	108	104	-	-			FEMALE		
ไม่มีการศึกษา	-	119	-	-	-	-	-			No education		
ต่ำกว่าประถมศึกษา	-	322	-	-	-	-	-			Less than Elementary		
ประถมศึกษา	-	-	-	-	-	-	-			Elementary		
มัธยมศึกษาตอนต้น	1,791	208	-	-	-	-	-			Lower Secondary		
มัธยมศึกษาตอนปลาย	459	184	-	-	-	-	-			Upper Secondary Level		
สายสามัญ	-	184	-	-	-	-	-			General/Academic		
สาขาวิชาชีพ	459	-	-	-	-	-	-			Vocational		
สาขาวิชาการศึกษา	-	-	-	-	-	-	-			Teacher Training		
อุดมศึกษา	3,468	119	102	108	104	-	-			Higher Level		
สาขาวิชาการ	1,593	58	51	-	104	-	-			Academic		
สาขาวิชาชีพ	1,875	61	51	108	-	-	-			Higher Technical Education		
สาขาวิชาการศึกษา	-	-	-	-	-	-	-			Teacher Training		
อื่นๆ 1/	-	-	-	-	-	-	-			Others 1/		
ไม่ทราบ	-	-	-	-	-	-	-			Unknown		

1/ รวมอาชีพระยะสั้น Including Short Course Vocational

ตารางที่ 13 จำนวนผู้ว่างงาน ที่เคยทำงานมาก่อน จำนวนตามอาชีพที่ครั้งสุดท้ายอุตสาหกรรมที่ครั้งสุดท้าย และเพศ ภาคใต้

TABLE 13 UNEMPLOYED PERSONS, EVER WORKED BY LAST OCCUPATION, LAST INDUSTRY AND SEX, SOUTHERN REGION

ไตรมาสที่ 3:2550 : Quarter 3:2007

หน่วยเป็นหมื่น : Person

อาชีพที่ครั้งสุดท้าย	อุตสาหกรรมที่ครั้งสุดท้าย Last Industry										LAST OCCUPATION
	รวม	เกษตรกรรม	การประมง	เหมืองแร่ เหมืองหิน	การผลิต	ไฟฟ้า ก๊าซ และประปา	การก่อสร้าง	การขายปลีก Wholesale & Retail trade	โรงแรม และภัตตาคาร Hotels & Restaurants	การขนส่ง	
Total	Agriculture	Fishing	Mining & Quarrying	Manufacturing	Electricity, Gas & Water supply	Construction	Wholesale & Retail trade	Hotels & Restaurants	Transport	Communication	TOTAL
ยอดรวม	32,198	3,148	1,948	751	3,845	-	3,705	5,628	1,125	1,125	TOTAL
1. ผู้หญิงผู้ถูกหมาย ข้าราชการระดับอาวุโส และผู้จัดการ	-	-	-	-	-	-	-	-	-	-	1. Legislators, senior officials and managers
2. ผู้ประกอบวิชาชีพด้านต่าง ๆ	865	-	-	-	71	-	-	-	-	-	2. Professionals
3. ผู้ประกอบวิชาชีพด้านเทคนิคสาขาต่าง ๆ และอาชีพที่เกี่ยวข้อง	572	-	-	-	287	-	-	-	-	51	3. Technicians and associate professionals
4. เสมียน	3,010	-	-	-	-	-	-	985	-	-	4. Clerks
5. พนักงานบริการและพนักงานในร้านค้า และตลาด	8,663	-	-	-	-	-	-	4,443	395	-	5. Service workers and shop and market sales workers
6. ผู้ปฏิบัติงานที่มีฝีมือในด้านเกษตรกรรม และการประมง	3,639	1,850	1,789	-	-	-	-	-	-	-	6. Skilled agricultural and fishery workers
7. ผู้ปฏิบัติงานด้านความสามารทางฝีมือ และผู้ปฏิบัติงานที่เกี่ยวข้อง	6,758	352	-	-	3,039	1,462	1,905	-	-	-	7. Craft and related trades workers
8. ผู้ปฏิบัติงานโรงงานและเครื่องจักร และผู้ปฏิบัติงานด้านการประกอบ	1,040	-	-	-	34	-	740	28	238	-	8. Plant and machine operators and assemblers
9. อาชีพพื้นฐานต่าง ๆ ในด้านกรขาย และการให้บริการ	7,651	946	159	751	413	2,243	2,378	172	441	-	9. Elementary occupations
10. คนงานซึ่งมิได้จำแนกไว้ในหมวดอื่น	-	-	-	-	-	-	-	-	-	-	10. Workers not classifiable by occupation

ตารางที่ 13 จำนวนผู้ว่างงาน ที่เคยทำงานมาก่อน อัมฤตตามอาชีพที่ครั้งสุดท้าย อุตสาหกรรมที่ครั้งสุดท้าย และเพศ ภาคใต้
TABLE 13 UNEMPLOYED PERSONS, EVER WORKED BY LAST OCCUPATION, LAST INDUSTRY AND SEX, SOUTHERN REGION

อาชีพที่ครั้งสุดท้าย	อุตสาหกรรมที่ครั้งสุดท้าย Last Industry										LAST OCCUPATION
	เกษตรกรรม	การประมง	เหมืองแร่ เหมืองหิน	การผลิต	ไฟฟ้า ก๊าซ และประปา	การก่อสร้าง	การขายส่ง การขายปลีก	โรงแรม (แะภัตตาคาร)	การขนส่ง Transport	การขนส่ง & Communi- cation	
Total	1,557	1,563	751	2,110	-	3,670	3,555	3,506	845	MALE	
1. ผู้ปฏิบัติงานขายข้าวสารระดับอาวุโส และผู้จัดการ	-	-	-	-	-	-	-	-	-	-	1. Legislators, senior officials and managers
2. ผู้ประกอบวิชาชีพชั้นสูง	-	-	-	-	-	-	-	-	-	-	2. Professionals
3. ผู้ประกอบวิชาชีพชั้นกลางเฉพาะทาง และอาชีพที่เกี่ยวข้อง	75	-	-	-	-	-	-	-	-	-	3. Technicians and associate professionals
4. เสมียน	-	-	-	-	-	-	-	-	-	-	4. Clerks
5. พนักงานบริการและพนักงานร้านค้า และตลาด	4,812	-	-	-	-	-	495	3,356	166	5. Service workers and shop and market sales workers	
6. ผู้ปฏิบัติงานที่มีอยู่ในด้านเกษตร และการประมง	2,215	810	1,405	-	-	-	-	-	-	6. Skilled agricultural and fishery workers	
7. ผู้ปฏิบัติงานด้านความงามช่างฝีมือ และช่างจกรที่ที่เกี่ยวข้อง	5,380	352	-	1,696	-	1,427	1,905	-	-	7. Craft and related trades workers	
8. ผู้ปฏิบัติการโรงงานและเครื่องจักร และผู้ใช้ปฏิบัติงานด้านการประกอบ	1,006	-	-	-	-	-	740	28	238	8. Plant and machine operators and assemblers	
9. อาชีพขั้นพื้นฐานต่างๆ ในด้านการข และการให้บริการ	5,088	396	159	413	-	2,243	415	122	441	9. Elementary occupations	
10. คนงานซึ่งมิได้จำแนกไว้ในหมวดอื่น	-	-	-	-	-	-	-	-	-	-	10. Workers not classifiable by occupation
หญิง	1,591	384	-	1,735	-	35	6,360	2,122	280	FEMALE	
1. ผู้ปฏิบัติงานขายข้าวสารระดับอาวุโส และผู้จัดการ	-	-	-	-	-	-	-	-	-	-	1. Legislators, senior officials and managers
2. ผู้ประกอบวิชาชีพชั้นสูง	865	-	-	71	-	-	-	-	-	-	2. Professionals
3. ผู้ประกอบวิชาชีพชั้นกลางเฉพาะทาง และอาชีพที่เกี่ยวข้อง	497	-	-	287	-	-	-	-	51	-	3. Technicians and associate professionals
4. เสมียน	3,010	-	-	-	-	-	1,875	985	-	4. Clerks	
5. พนักงานบริการและพนักงานร้านค้า และตลาด	3,851	-	-	-	-	-	2,523	1,087	229	5. Service workers and shop and market sales workers	
6. ผู้ปฏิบัติงานที่มีอยู่ในด้านเกษตร และการประมง	1,424	1,040	384	-	-	-	-	-	-	6. Skilled agricultural and fishery workers	
7. ผู้ปฏิบัติงานด้านความงามช่างฝีมือ และช่างจกรที่ที่เกี่ยวข้อง	1,378	-	-	1,343	-	35	-	-	-	7. Craft and related trades workers	
8. ผู้ปฏิบัติการโรงงานและเครื่องจักร และผู้ใช้ปฏิบัติงานด้านการประกอบ	34	-	-	34	-	-	-	-	-	8. Plant and machine operators and assemblers	
9. อาชีพขั้นพื้นฐานต่างๆ ในด้านการข และการให้บริการ	2,564	551	-	-	-	-	1,963	50	-	9. Elementary occupations	
10. คนงานซึ่งมิได้จำแนกไว้ในหมวดอื่น	-	-	-	-	-	-	-	-	-	-	10. Workers not classifiable by occupation

ตารางที่ 13 จำนวนผู้ว่างงาน ที่เคยทำงานมาก่อน จำนวนคนเคยมีที่ทำงานครั้งสุดท้าย อุตสาหกรรมที่ทำงานครั้งสุดท้าย และเพศ ภาคใต้ (ต่อ)
 TABLE 13 UNEMPLOYED PERSONS, EVER WORKED BY LAST OCCUPATION, LAST INDUSTRY AND SEX, SOUTHERN REGION (Contd.)

อาชีพที่ทำงานครั้งสุดท้าย	อุตสาหกรรมที่ทำงานครั้งสุดท้าย (ต่อ) Last Industry (Contd.)										เพศ	
	สื่อกลางทางการเงิน Financial intermediation	อสังหาริมทรัพย์ และการให้เช่า & Real estate & Renting	บริการราชการ และป้องกันประเทศ Public admini- stration & De- fence	การศึกษา Education	ด้านสุขภาพและ สังคมสงเคราะห์ Health & Social work	บริการ ชุมชน & อื่น Private households & Social th employed persons	ธุรกิจครัว- เรือนส่วนบุคคล Extra-territorial organizations	องค์กร ระหว่างประเทศ	ไม่ทราบ Unknown	LAST OCCUPATION		
1. ผู้ปฏิบัติการขาย ตำราขายระดับอาวุโส และผู้จัดการ	75	688	59	-	-	196	-	-	-	-	-	MALE
2. ผู้ประกอบวิชาชีพด้านต่าง ๆ	-	-	-	-	-	-	-	-	-	-	-	1. Legislators, senior officials and managers
3. ผู้ประกอบวิชาชีพด้านเทคนิคสาขาต่าง ๆ และอาชีพที่เกี่ยวข้อง	75	-	-	-	-	-	-	-	-	-	-	2. Professionals
4. เกษียณ	-	-	-	-	-	-	-	-	-	-	-	3. Technicians and associate professionals
5. พนักงานบริการและพนักงานในวันค้า และตลาด	-	688	-	-	-	107	-	-	-	-	-	4. Clerks
6. ผู้ปฏิบัติงานที่มีชื่อในด้านเกษตร และการประมง	-	-	-	-	-	-	-	-	-	-	-	5. Service workers and shop and market sales workers
7. ผู้ปฏิบัติงานด้านความสามรถทางฝีมือ และธุรกิจการก่อสร้าง	-	-	-	-	-	-	-	-	-	-	-	6. Skilled agricultural and fishery workers
8. ผู้ปฏิบัติการโรงงานและเครื่องจักร และผู้ปฏิบัติงานด้านการประกอบ	-	-	-	-	-	-	-	-	-	-	-	7. Craft and related trades workers
9. อาชีพขั้นพื้นฐานต่าง ๆ ในด้านการขาย และการให้บริการ	-	-	59	-	-	-	-	-	-	-	-	8. Plant and machine operators and assemblers
10. คนงานที่มีได้เงินเดือนไปในวันอาทิตย์	46	159	-	32	-	-	-	-	-	89	-	9. Elementary occupations
อาชีพหญิง	-	-	-	-	-	-	-	-	-	-	-	10. Workers not classifiable by occupation
1. ผู้ปฏิบัติการขาย ตำราขายระดับอาวุโส และผู้จัดการ	-	-	-	-	-	878	-	-	-	-	-	FEMALE
2. ผู้ประกอบวิชาชีพด้านต่าง ๆ	-	-	-	32	-	762	-	-	-	-	-	1. Legislators, senior officials and managers
3. ผู้ประกอบวิชาชีพด้านเทคนิคสาขาต่าง ๆ และอาชีพที่เกี่ยวข้อง	-	159	-	-	-	-	-	-	-	-	-	2. Professionals
4. เกษียณ	46	-	-	-	-	104	-	-	-	-	-	3. Technicians and associate professionals
5. พนักงานบริการและพนักงานในวันค้า และตลาด	-	-	-	-	-	12	-	-	-	-	-	4. Clerks
6. ผู้ปฏิบัติงานที่มีชื่อในด้านเกษตร และการประมง	-	-	-	-	-	-	-	-	-	-	-	5. Service workers and shop and market sales workers
7. ผู้ปฏิบัติงานด้านความสามรถทางฝีมือ และธุรกิจการก่อสร้าง	-	-	-	-	-	-	-	-	-	-	-	6. Skilled agricultural and fishery workers
8. ผู้ปฏิบัติการโรงงานและเครื่องจักร และผู้ปฏิบัติงานด้านการประกอบ	-	-	-	-	-	-	-	-	-	-	-	7. Craft and related trades workers
9. อาชีพขั้นพื้นฐานต่าง ๆ ในด้านการขาย และการให้บริการ	-	-	-	-	-	-	-	-	-	-	-	8. Plant and machine operators and assemblers
10. คนงานที่มีได้เงินเดือนไปในวันอาทิตย์	-	-	-	-	-	-	-	-	-	-	-	9. Elementary occupations
	-	-	-	-	-	-	-	-	-	-	-	10. Workers not classifiable by occupation

ตารางที่ 14 จำนวนลูกจ้าง อันตามค่าจ้างเฉลี่ย ผลประโยชน์ที่ได้รับ อุตสาหกรรม และเพศ ภาคใต้
 TABLE 14 EMPLOYEE BY AVERAGE WAGE, FRINGE BENEFIT, INDUSTRY AND SEX, SOUTHERN REGION

อุตสาหกรรม Total Employee	จำนวนลูกจ้าง Total Employee	ค่าจ้างเฉลี่ย Average Wage	ลูกจ้างที่ได้รับผลประโยชน์อื่น Employee Receive Fringe Benefit				ค่าจ้างเฉลี่ย Average Wage	โบนัส Bonus	ได้รับเงิน In Cash		ค่าล่วงเวลา Overtime	เงินอื่นๆ Other Income	อาหาร Food	เครื่องแต่งกาย Clothes	ที่อยู่อาศัย Housing	อื่นๆ Others	INDUSTRY
			โบนัส Bonus	ค่าล่วงเวลา Overtime	เงินอื่นๆ Other Income	อาหาร Food			เครื่องแต่งกาย Clothes	ที่อยู่อาศัย Housing							
ชาย	1,252.9	7,149.6	9.1	41.3	244.6	115.9	6.1	96.3	43.5	MALE							
1. เกษตรกรรม การล่าสัตว์ และการป่าไม้	355.6	4,437.9	0.6	1.6	8.3	2.4	1.3	34.4	25.0	1. Agriculture, hunting and forestry							
2. การประมง	51.8	5,845.6	1.9	0.9	27.4	3.6	-	5.3	2.1	2. Fishing							
3. การทำเหมืองแร่ และเหมืองหิน	10.8	12,159.1	-	4.8	4.4	-	-	4.5	-	3. Mining and quarrying							
4. การผลิต	126.9	6,493.5	0.4	9.3	28.1	9.0	0.9	9.1	0.9	4. Manufacturing							
5. การไฟฟ้า ก๊าซ และการประปา	8.8	16,280.4	0.4	0.7	2.7	-	0.2	0.3	-	5. Electricity, gas and water supply							
6. การก่อสร้าง	195.0	5,996.8	0.6	1.2	12.4	11.0	-	8.1	7.9	6. Construction							
7. การขนส่ง การขุดลอก การซ่อมแซมยานยนต์ รถจักรยานยนต์ ของใช้ส่วนบุคคล และของใช้ในชีวิตประจำวัน	170.5	5,981.6	1.4	6.8	33.2	27.9	0.7	8.0	0.9	7. Wholesale and retail trade, repair of motor vehicles motorcycles and personal and household goods							
8. โรงแรม และภัตตาคาร	36.6	7,172.5	0.5	0.8	20.4	25.9	0.3	4.4	1.6	8. Hotel and restaurants							
9. การขนส่ง สถานีขนส่งสินค้า และการคมนาคม	38.7	9,199.6	0.0	2.9	13.0	2.2	0.9	1.3	0.3	9. Transport, storage and communication							
10. การเป็นสื่อกลางทางการเงิน	14.9	19,858.9	0.6	-	7.3	0.1	0.1	0.1	0.1	10. Financial intermediation							
11. กิจกรรมด้านบริการชุมชน สังคม และการบริการส่วนบุคคลอื่นๆ	19.8	8,617.5	-	-	6.5	0.6	0.3	2.7	0.3	11. Real estate, renting and business activities							
12. การบริหารราชการ และการป้องกันประเทศ รวมทั้งการประกันสังคมภาคบังคับ	116.3	11,077.0	0.8	6.3	59.9	0.2	1.5	12.4	1.1	12. Public administration and defence, compulsory social security							
13. การศึกษา	62.8	16,734.6	0.6	0.9	32.1	0.8	-	2.4	0.2	13. Education							
14. งานด้านสุขภาพ และงานสังคมสงเคราะห์	18.8	11,967.5	0.1	5.0	11.4	2.5	-	1.9	0.2	14. Health and social work							
15. กิจกรรมด้านบริการชุมชน สังคม และการบริการส่วนบุคคลอื่นๆ	22.9	5,471.0	0.6	-	2.2	2.0	-	1.4	-	15. Other community, social and personal service activity							
16. ธุรกิจไมโคร อีโคโนมีส่วนบุคคล	2.6	5,540.9	0.1	-	-	0.5	-	0.1	-	16. Private households with employed persons							
17. องค์การระหว่างประเทศและองค์การต่างประเทศอื่นๆ และสมาชิก	-	-	-	-	-	-	-	-	-	17. Extra-territorial organizations and bodies							
18. ไม่ทราบ	-	-	-	-	-	-	-	-	-	18. Unknown							
หญิง	924.4	6,495.2	6.8	47.8	222.2	101.4	4.0	41.0	18.6	FEMALE							
1. เกษตรกรรม การล่าสัตว์ และการป่าไม้	261.9	4,278.3	-	-	7.7	0.5	0.5	12.8	10.4	1. Agriculture, hunting and forestry							
2. การประมง	2.8	4,395.2	-	-	-	1.1	-	-	0.1	2. Fishing							
3. การทำเหมืองแร่ และเหมืองหิน	0.6	4,474.7	-	0.3	-	-	-	-	-	3. Mining and quarrying							
4. การผลิต	173.9	4,392.5	1.6	23.7	55.5	7.4	0.4	1.7	1.2	4. Manufacturing							
5. การไฟฟ้า ก๊าซ และการประปา	1.4	25,734.4	0.1	-	0.6	-	-	-	-	5. Electricity, gas and water supply							
6. การก่อสร้าง	21.4	7,477.6	0.3	0.3	4.2	-	-	0.7	1.3	6. Construction							
7. การขนส่ง การขุดลอก การซ่อมแซมยานยนต์ รถจักรยานยนต์ ของใช้ส่วนบุคคล และของใช้ในชีวิตประจำวัน	118.5	5,234.2	1.5	3.5	23.6	12.7	0.8	5.4	0.4	7. Wholesale and retail trade, repair of motor vehicles motorcycles and personal and household goods							
8. โรงแรม และภัตตาคาร	80.7	5,249.2	1.1	1.1	33.3	56.5	1.6	6.2	0.9	8. Hotel and restaurants							
9. การขนส่ง สถานีขนส่งสินค้า และการคมนาคม	8.2	11,711.9	0.0	-	3.5	0.3	0.0	0.8	0.8	9. Transport, storage and communication							
10. การเป็นสื่อกลางทางการเงิน	14.6	12,306.7	0.2	0.4	6.1	-	0.2	-	-	10. Financial intermediation							
11. กิจกรรมด้านบริการชุมชน สังคม และการบริการส่วนบุคคลอื่นๆ	13.4	6,818.1	-	0.9	3.5	0.5	-	0.5	-	11. Real estate, renting and business activities							
12. การบริหารราชการ และการป้องกันประเทศ รวมทั้งการประกันสังคมภาคบังคับ	46.1	9,352.7	0.3	1.5	16.7	-	-	2.3	0.2	12. Public administration and defence, compulsory social security							
13. การศึกษา	85.8	14,414.8	1.9	3.5	37.5	8.4	-	2.0	1.9	13. Education							
14. งานด้านสุขภาพ และงานสังคมสงเคราะห์	59.1	11,287.9	-	12.7	25.0	2.2	-	3.8	1.0	14. Health and social work							
15. กิจกรรมด้านบริการชุมชน สังคม และการบริการส่วนบุคคลอื่นๆ	19.5	5,200.5	-	-	4.7	4.2	-	3.3	-	15. Other community, social and personal service activity							
16. ธุรกิจไมโคร อีโคโนมีส่วนบุคคล	16.6	3,719.1	-	-	0.3	7.6	0.4	1.4	0.5	16. Private households with employed persons							
17. องค์การระหว่างประเทศและองค์การต่างประเทศอื่นๆ และสมาชิก	-	-	-	-	-	-	-	-	-	17. Extra-territorial organizations and bodies							
18. ไม่ทราบ	-	-	-	-	-	-	-	-	-	18. Unknown							

ตารางที่ 17 จำนวนลูกจ้าง ด้านตามอาชีพ ระดับของรายได้ และเพศชาติได้
TABLE 17 EMPLOYEE BY OCCUPATION, INCOME CLASS AND SEX , SOUTHERN REGION

ไตรมาสที่ 3/2550 : Quarter 3/2007

หน่วยนับพัน : In Thousands

ระดับของรายได้	อาชีพ Occupation											TOTAL	INCOME CLASS		
	รวม Legislators & Managers	วิชาชีพ ด้านต่าง Professional	วิชาชีพ ด้านเทคนิค Technicians	เขียน Clerks	พนักงาน บริการ Service Workers	ด้านการเกษตร และประมง Agricultural & Fishery	ด้านความ สามรถฝีมือ Craft & Related trades	ผู้ปฏิบัติงาน โรงงานเครื่องจักร Plant & Machine operators	อาชีพ ฐานต่ำ Elementary occupations	คนงานซึ่งมี ได้เข้ามา ในหมวดอื่น Not classifiable					
ยอดรวม	2,182.5	43.7	164.4	128.9	155.2	232.9	623.2	329.4	122.1	382.8	-	-	-	-	-
ต่ำกว่า 1,501 บาท	58.5	-	0.6	0.1	-	2.8	18.6	16.2	0.6	19.5	-	-	-	-	Less than 1,501 Baht
1,501 - 2,500 บาท	179.2	1.3	1.9	1.1	0.1	8.0	104.7	25.1	4.2	32.7	-	-	-	-	1,501 - 2,500 Baht
2,501 - 3,500 บาท	278.6	0.3	0.2	1.3	2.1	28.8	145.6	36.4	8.0	55.9	-	-	-	-	2,501 - 3,500 Baht
3,501 - 4,500 บาท	401.2	4.0	2.6	6.6	20.6	44.7	104.1	69.3	19.0	130.4	-	-	-	-	3,501 - 4,500 Baht
4,501 - 5,500 บาท	359.3	8.8	6.0	7.7	28.5	49.5	98.8	74.9	23.0	62.1	-	-	-	-	4,501 - 5,500 Baht
5,501 - 6,500 บาท	239.8	3.0	6.1	13.8	19.1	32.8	56.8	44.9	23.2	40.1	-	-	-	-	5,501 - 6,500 Baht
6,501 - 7,500 บาท	154.8	2.2	10.6	13.4	20.8	22.5	40.3	23.2	11.9	10.0	-	-	-	-	6,501 - 7,500 Baht
7,501 - 10,000 บาท	215.5	2.0	27.3	24.7	29.5	22.7	43.7	26.5	18.7	20.4	-	-	-	-	7,501 - 10,000 Baht
10,001 - 15,000 บาท	127.3	3.9	24.9	31.8	16.5	13.5	7.4	8.6	10.8	10.0	-	-	-	-	10,001 - 15,000 Baht
15,001 - 20,000 บาท	65.4	2.6	23.3	17.1	8.9	6.1	1.4	2.8	1.9	1.4	-	-	-	-	15,001 - 20,000 Baht
20,001 - 30,000 บาท	70.5	8.0	46.7	7.5	5.9	1.2	-	1.1	0.3	-	-	-	-	-	20,001 - 30,000 Baht
มากกว่า 30,000 บาท	27.3	7.4	13.7	2.9	1.9	0.1	0.8	0.2	0.5	-	-	-	-	-	More than 30,000 Baht
ไม่ทราบ	5.3	0.2	0.6	1.0	1.3	0.3	1.2	0.3	-	0.4	-	-	-	-	Unknown

ตารางที่ 17 จำนวนลูกจ้าง จำแนกตามอาชีพ ระดับของรายได้ และเพศ ภาคใต้
TABLE 17 EMPLOYEE BY OCCUPATION, INCOME CLASS AND SEX, SOUTHERN REGION

ไตรมาสที่ 3/2550 : Quarter 3/2007

หน่วยเป็นพัน : In Thousands

ระดับของรายได้	อาชีพ Occupation											อาชีพอื่น Elementary occupations	กมชนซึ่งมี ได้อาชีพ ในหมวดอื่น Not classifiable	INCOME CLASS
	รวม Total	ผู้บัญญัติกฎหมาย และ ผู้จัดการ Legislators & Managers	วิชาชีพ ด้านต่างๆ Professional	วิชาชีพ ด้านเทคนิค Technicians	เสมียน Clerks	พนักงาน บริการ Service Workers	ด้านการเกษตร และประมง Agricultural & Fishery	ด้านความ สามารถทาง ฝีมือ Craft & Related trades	ผู้ปฏิบัติงาน โรงงานเครื่องจักร Plant & Machine operators	อาชีพอื่น Elementary occupations	กมชนซึ่งมี ได้อาชีพ ในหมวดอื่น Not classifiable			
ชาย	1,255.1	34.7	62.9	75.2	46.3	88.1	375.5	236.9	108.7	226.8	-	-	MALE	
ต่ำกว่า 1,501 บาท	18.0	-	0.2	-	-	0.3	8.9	0.7	0.6	7.2	-	-	Less than 1,501 Baht	
1,501 - 2,500 บาท	86.8	1.3	0.2	1.1	0.0	0.3	57.0	5.1	4.1	17.8	-	-	1,501 - 2,500 Baht	
2,501 - 3,500 บาท	148.0	0.3	0.0	0.9	1.1	6.6	87.3	13.1	6.8	31.9	-	-	2,501 - 3,500 Baht	
3,501 - 4,500 บาท	227.4	1.7	1.7	1.5	6.4	16.7	61.3	50.7	14.3	73.0	-	-	3,501 - 4,500 Baht	
4,501 - 5,500 บาท	215.0	8.5	0.9	1.3	6.8	17.7	62.5	64.7	18.5	34.1	-	-	4,501 - 5,500 Baht	
5,501 - 6,500 บาท	151.7	3.0	3.0	3.3	2.4	11.8	37.4	41.5	21.6	27.6	-	-	5,501 - 6,500 Baht	
6,501 - 7,500 บาท	96.7	2.2	3.4	6.6	4.7	12.5	26.4	22.2	11.1	7.7	-	-	6,501 - 7,500 Baht	
7,501 - 10,000 บาท	129.0	1.6	8.4	13.4	8.0	7.7	28.1	26.1	18.1	17.6	-	-	7,501 - 10,000 Baht	
10,001 - 15,000 บาท	82.0	2.5	8.1	24.2	7.5	8.3	3.7	8.5	10.8	8.3	-	-	10,001 - 15,000 Baht	
15,001 - 20,000 บาท	44.0	2.0	12.1	14.0	3.3	5.1	1.4	2.8	1.9	1.4	-	-	15,001 - 20,000 Baht	
20,001 - 30,000 บาท	38.7	6.1	19.7	6.2	4.3	1.1	-	1.1	0.3	-	-	-	20,001 - 30,000 Baht	
มากกว่า 30,000 บาท	15.8	5.2	5.2	2.8	1.7	-	0.3	0.2	0.5	-	-	-	More than 30,000 Baht	
ไม่ทราบ	2.2	0.2	-	-	0.2	0.1	1.2	0.3	-	0.2	-	-	Unknown	
หญิง	927.5	9.0	101.5	53.7	108.8	144.8	247.7	92.5	13.4	156.1	-	-	FEMALE	
ต่ำกว่า 1,501 บาท	40.5	-	0.3	0.1	-	2.6	9.8	15.5	-	12.3	-	-	Less than 1,501 Baht	
1,501 - 2,500 บาท	92.4	-	1.7	0.0	0.1	7.8	47.7	20.1	0.2	14.9	-	-	1,501 - 2,500 Baht	
2,501 - 3,500 บาท	130.6	-	0.2	0.4	1.1	22.1	58.3	23.3	1.2	24.0	-	-	2,501 - 3,500 Baht	
3,501 - 4,500 บาท	173.8	2.3	0.9	5.1	14.2	28.0	42.8	18.6	4.6	57.3	-	-	3,501 - 4,500 Baht	
4,501 - 5,500 บาท	144.3	0.3	5.1	6.4	21.8	31.8	36.3	10.2	4.5	28.0	-	-	4,501 - 5,500 Baht	
5,501 - 6,500 บาท	88.1	-	3.1	10.5	16.7	21.0	19.3	3.4	1.6	12.5	-	-	5,501 - 6,500 Baht	
6,501 - 7,500 บาท	58.2	-	7.3	6.9	16.0	10.1	13.8	1.0	0.7	2.4	-	-	6,501 - 7,500 Baht	
7,501 - 10,000 บาท	86.5	0.4	18.9	11.3	21.5	15.0	15.6	0.4	0.7	2.8	-	-	7,501 - 10,000 Baht	
10,001 - 15,000 บาท	45.3	1.4	16.8	7.6	9.0	5.2	3.7	0.0	-	1.7	-	-	10,001 - 15,000 Baht	
15,001 - 20,000 บาท	21.4	0.7	11.1	3.1	5.6	1.0	-	-	-	-	-	-	15,001 - 20,000 Baht	
20,001 - 30,000 บาท	31.8	1.9	27.0	1.3	1.6	0.1	-	-	-	-	-	-	20,001 - 30,000 Baht	
มากกว่า 30,000 บาท	11.5	2.2	8.5	0.0	0.3	0.1	0.5	-	-	-	-	-	More than 30,000 Baht	
ไม่ทราบ	3.1	-	0.6	1.0	1.1	0.1	-	-	-	0.2	-	-	Unknown	

ตารางที่ 18 จำนวนลูกจ้างข้ามเขตตามอุตสาหกรรม ระดับของรายได้ และเพศ ภาคใต้
TABLE 18 EMPLOYEE BY INDUSTRY, INCOME CLASS AND SEX, SOUTHERN REGION

ไตรมาสที่ 3/2550 : Quarter 3/2007

หน่วยนับพัน : In Thousands

ระดับของรายได้	อุตสาหกรรม Industry											รวม	INCOME CLASS
	เกษตรกรรม Agriculture	การประมง Fishing	เหมืองแร่ เหมืองหิน Mining & Quarrying	การผลิต Manufacturing	ไฟฟ้า ก๊าซ และประปา Electric, Gas & Water supply	การก่อสร้าง Construction	การขายส่ง การขายปลีก Wholesale & Retail trade	โรงแรม และภัตตาคาร Hotels & Restaurants	การขนส่ง Transport	การขุด & Communi- cation	TOTAL		
ยอดรวม	2,182.5	618.7	54.7	11.4	300.8	10.3	216.9	289.0	117.7	46.9	46.9	TOTAL	
ต่ำกว่า 1,501 บาท	58.5	28.9	0.4	-	16.5	-	0.3	8.7	1.7	0.6	0.6	Less than 1,501 Baht	
1,501 - 2,500 บาท	179.2	115.8	4.0	-	26.3	-	4.8	11.8	4.5	2.8	2.8	1,501 - 2,500 Baht	
2,501 - 3,500 บาท	278.6	141.9	16.3	-	35.2	0.4	18.2	27.6	15.5	4.0	4.0	2,501 - 3,500 Baht	
3,501 - 4,500 บาท	401.2	103.8	8.6	1.6	84.7	2.5	54.9	72.7	18.3	2.2	2.2	3,501 - 4,500 Baht	
4,501 - 5,500 บาท	359.3	84.1	9.7	1.2	46.6	0.4	63.4	62.4	22.9	6.3	6.3	4,501 - 5,500 Baht	
5,501 - 6,500 บาท	239.8	54.5	4.4	1.6	31.9	0.3	35.2	37.0	23.0	7.5	7.5	5,501 - 6,500 Baht	
6,501 - 7,500 บาท	154.8	38.6	2.3	2.5	15.0	0.6	16.2	23.7	10.3	3.5	3.5	6,501 - 7,500 Baht	
7,501 - 10,000 บาท	215.5	40.1	4.7	0.1	25.1	1.4	13.6	32.6	14.8	6.9	6.9	7,501 - 10,000 Baht	
10,001 - 15,000 บาท	127.3	6.8	2.9	1.8	13.4	0.9	3.8	8.6	5.3	7.3	7.3	10,001 - 15,000 Baht	
15,001 - 20,000 บาท	65.4	2.2	0.8	1.5	3.7	0.4	2.4	2.0	0.4	1.8	1.8	15,001 - 20,000 Baht	
20,001 - 30,000 บาท	70.5	0.2	0.3	0.5	1.9	1.2	1.5	1.3	0.6	3.0	3.0	20,001 - 30,000 Baht	
มากกว่า 30,000 บาท	27.3	0.6	0.3	0.6	0.5	2.1	2.0	0.5	-	1.2	1.2	More than 30,000 Baht	
ไม่ทราบ	5.3	1.2	-	-	-	-	0.5	-	0.4	-	-	Unknown	

ตารางที่ 18 จำนวนลูกจ้าง จำแนกตามอุตสาหกรรม ระดับของรายได้ และเพศ ภาคใต้
TABLE 18 EMPLOYEE BY INDUSTRY, INCOME CLASS AND SEX, SOUTHERN REGION

ไตรมาสที่ 3/2550 : Quarter 3/2007

หน่วยนับพัน : In Thousands

ระดับของรายได้	อุตสาหกรรม Industry										การขนส่ง Transport	การพาณิชย์ Wholesale & Retail trade	โรงแรม และภัตตาคาร Hotels & Restaurants	การขนส่ง Transport Communi- cation	INCOME CLASS
	รวม	เกษตรกรรม Agriculture	การประมง Fishing	เหมืองแร่ เหมืองหิน Mining & Quarrying	การผลิต Manufacturing	ไฟฟ้า ก๊าซ และประปา Electric, Gas & Water supply	อุตสาหกรรม Construction	การค้าปลีก Wholesale	โรงแรม และภัตตาคาร Hotels & Restaurants	การขนส่ง Transport					
ชาย	1,255.1	356.8	51.8	10.8	126.9	8.8	195.5	170.5	36.8	38.7	MALE				
ต่ำกว่า 1,501 บาท	18.0	14.0	-	-	1.6	-	0.2	1.2	0.1	0.6	Less than 1,501 Baht				
1,501 - 2,500 บาท	86.8	62.4	3.7	-	3.6	-	4.7	4.6	0.0	2.8	1,501 - 2,500 Baht				
2,501 - 3,500 บาท	148.0	78.6	16.0	-	7.4	0.4	15.8	15.4	3.6	3.8	2,501 - 3,500 Baht				
3,501 - 4,500 บาท	227.4	61.7	8.1	1.2	32.2	2.3	49.1	43.7	4.4	1.4	3,501 - 4,500 Baht				
4,501 - 5,500 บาท	215.0	49.1	9.0	1.0	22.3	0.4	55.6	38.7	5.1	5.7	4,501 - 5,500 Baht				
5,501 - 6,500 บาท	151.7	35.1	4.4	1.6	17.3	0.1	33.2	21.8	7.3	6.3	5,501 - 6,500 Baht				
6,501 - 7,500 บาท	96.7	24.9	1.6	2.5	8.6	0.5	15.1	16.2	4.7	3.0	6,501 - 7,500 Baht				
7,501 - 10,000 บาท	129.0	24.5	4.7	0.1	21.8	1.4	12.5	20.6	7.1	5.3	7,501 - 10,000 Baht				
10,001 - 15,000 บาท	82.0	3.1	2.9	1.8	8.0	0.7	3.8	5.4	3.5	6.0	10,001 - 15,000 Baht				
15,001 - 20,000 บาท	44.0	2.0	0.8	1.5	2.9	0.4	2.4	1.6	0.4	0.8	15,001 - 20,000 Baht				
20,001 - 30,000 บาท	38.7	0.2	0.3	0.5	0.9	1.2	1.4	1.2	0.5	2.0	20,001 - 30,000 Baht				
มากกว่า 30,000 บาท	15.8	0.0	0.3	0.6	0.4	1.5	1.3	0.2	-	1.2	More than 30,000 Baht				
ไม่ทราบ	2.2	1.2	-	-	-	-	0.5	-	0.2	-	Unknown				
หญิง	927.5	261.9	2.8	0.6	173.9	1.4	21.4	118.5	80.9	8.2	FEMALE				
ต่ำกว่า 1,501 บาท	40.5	14.9	0.4	-	15.0	-	0.1	7.6	1.6	-	Less than 1,501 Baht				
1,501 - 2,500 บาท	92.4	53.3	0.3	-	22.8	-	0.1	7.3	4.4	-	1,501 - 2,500 Baht				
2,501 - 3,500 บาท	130.6	63.3	0.3	-	27.8	-	2.4	12.1	12.0	0.2	2,501 - 3,500 Baht				
3,501 - 4,500 บาท	173.8	42.1	0.5	0.3	52.6	0.2	5.9	29.1	14.0	0.8	3,501 - 4,500 Baht				
4,501 - 5,500 บาท	144.3	35.0	0.7	0.3	24.3	0.1	7.8	23.7	17.8	0.6	4,501 - 5,500 Baht				
5,501 - 6,500 บาท	88.1	19.4	-	-	14.6	0.3	2.0	15.3	15.8	1.2	5,501 - 6,500 Baht				
6,501 - 7,500 บาท	58.2	13.7	0.7	-	6.4	0.1	1.2	7.5	5.5	0.6	6,501 - 7,500 Baht				
7,501 - 10,000 บาท	86.5	15.6	-	-	3.3	-	1.1	12.0	7.7	1.7	7,501 - 10,000 Baht				
10,001 - 15,000 บาท	45.3	3.7	-	-	5.4	0.2	-	3.2	1.8	1.3	10,001 - 15,000 Baht				
15,001 - 20,000 บาท	21.4	0.2	-	-	0.7	0.1	-	0.4	-	0.9	15,001 - 20,000 Baht				
20,001 - 30,000 บาท	31.8	0.0	-	-	1.0	-	0.1	0.1	0.2	1.0	20,001 - 30,000 Baht				
มากกว่า 30,000 บาท	11.5	0.5	-	-	0.0	0.6	0.7	0.2	-	0.0	More than 30,000 Baht				
ไม่ทราบ	3.1	-	-	-	-	-	-	-	0.2	-	Unknown				

ภาคผนวก

รายงานผลการสำรวจแรงงาน

REPORT OF THE LABOR FORCE SURVEY

ฉบับที่	1	รายงานผลการสำรวจแรงงาน (รอบที่ 1) มกราคม 2506
No.	1	Report of the Labor Force Survey (Round 1) January 1963
ฉบับที่	2	รายงานผลการสำรวจแรงงาน (รอบที่ 2-3) กุมภาพันธ์ - มีนาคม 2506
No.	2	Report of the Labor Force Survey (Round 2-3) February-March 1963
ฉบับที่	3	รายงานผลการสำรวจแรงงาน (รอบที่ 4) กรกฎาคม 2506
No.	3	Report of the Labor Force Survey (Round 4) July 1963
ฉบับที่	4	รายงานผลการสำรวจแรงงานในเขตเทศบาลนครกรุงเทพและธนบุรี พ.ศ. 2508-2509
No.	4	Report of the Labor Force Survey, Bangkok-Thonburi Municipal Areas 1965-1966
ฉบับที่	5	รายงานเบื้องต้นการสำรวจแรงงานในเขตเทศบาลนครกรุงเทพและธนบุรี พ.ศ. 2509-2510
No.	5	Preliminary Report of the Labor Force Survey, Bangkok-Thonburi Municipal Areas 1966-1967
ฉบับที่	6	รายงานภาคสมบูรณ์การสำรวจแรงงานในเขตเทศบาลนครกรุงเทพและธนบุรี พ.ศ. 2509-2510
No.	6	Final Report of the Labor Force Survey, Bangkok-Thonburi Municipal Areas 1966-1967
ฉบับที่	7	รายงานเบื้องต้นการสำรวจแรงงานในเขตชนบท 2509-2510
No.	7	Preliminary Report of the Labor Force Survey, Rural Areas 1966-1967
ฉบับที่	8	รายงานภาคสมบูรณ์การสำรวจแรงงานในเขตชนบท 2509-2510
No.	8	Final Report of the Labor Force Survey, Rural Areas 1966-1967
ฉบับที่	9	รายงานเบื้องต้นการสำรวจแรงงานในเขตเทศบาลทั่วราชอาณาจักร สิงหาคม-ตุลาคม 2510
No.	9	Preliminary Report of the Labor Force Survey, All Municipal Areas August-October 1967
ฉบับที่	10	รายงานภาคสมบูรณ์การสำรวจแรงงานในเขตเทศบาลทั่วราชอาณาจักร สิงหาคม-ตุลาคม 2510
No.	10	Final Report of the Labor Force Survey, All Municipal Areas August-October 1967
ฉบับที่	11	รายงานเบื้องต้นการสำรวจแรงงานในเขตเทศบาลทั่วราชอาณาจักรกุมภาพันธ์-เมษายน 2511
No.	11	Preliminary Report of the Labor Force Survey, All Municipal Areas February-April 1968
ฉบับที่	12	รายงานภาคสมบูรณ์การสำรวจแรงงานในเขตเทศบาลทั่วราชอาณาจักร กุมภาพันธ์-เมษายน 2511
No.	12	Final Report of the Labor Force Survey, All Municipal Areas February-April 1968
ฉบับที่	13	รายงานเบื้องต้นการสำรวจแรงงานในเขตเทศบาลทั่วราชอาณาจักร สิงหาคม-ตุลาคม 2511
No.	13	Preliminary Report of the Labor Force Survey, All Municipal Areas August-October 1968
ฉบับที่	14	รายงานภาคสมบูรณ์การสำรวจแรงงานในเขตเทศบาลทั่วราชอาณาจักร สิงหาคม-ตุลาคม 2511
No.	14	Final Report of the Labor Force Survey, All Municipal Areas August-October 1968
ฉบับที่	15	รายงานผลการสำรวจแรงงานในเขตเทศบาลทั่วราชอาณาจักร (รอบที่ 6) พฤษภาคม 2507
No.	15	Report of the Labor Force Survey (Round 6), All Municipal Areas, May 1964
ฉบับที่	16	รายงานเบื้องต้นการสำรวจแรงงานทั่วราชอาณาจักร กรกฎาคม-กันยายน 2512
No.	16	Preliminary Report of the Labor Force Survey, Whole Kingdom July-September 1969

ฉบับที่	17	รายงานภาคสมมุติการสำรวจแรงงาน ที่ราชอาณาจักร กรกฎาคม-กันยายน 2512
No.	17	Final Report of the Labor Force Survey, Whole Kingdom July-September 1969
ฉบับที่	18	รายงานผลการสำรวจแรงงาน ที่ราชอาณาจักร (รอบที่ 1) มกราคม-มีนาคม 2514
No.	18	Report of the Labor Force Survey, Whole Kingdom (Round 1) January-March 1971
ฉบับที่	19	รายงานผลการสำรวจแรงงาน ที่ราชอาณาจักร (รอบที่ 2) กรกฎาคม-กันยายน 2514
No.	19	Report of the Labor Force Survey, Whole Kingdom (Round 2) July-September 1971
ฉบับที่	20	รายงานเบื้องต้นการสำรวจแรงงาน ที่ราชอาณาจักร (รอบที่ 1) มกราคม-มีนาคม 2515
No.	20	Preliminary Report of the Labor Force Survey, Whole Kingdom (Round 1) January-March 1972
ฉบับที่	21	รายงานภาคสมมุติการสำรวจแรงงาน ที่ราชอาณาจักร (รอบที่ 1) มกราคม-มีนาคม 2515
No.	21	Final Report of the Labor Force Survey, Whole Kingdom (Round 1) January-March 1972
ฉบับที่	22	รายงานเบื้องต้นการสำรวจแรงงาน ที่ราชอาณาจักร (รอบที่ 2) กรกฎาคม-กันยายน 2515
No.	22	Preliminary Report of the Labor Force Survey, Whole Kingdom (Round 2) July-September 1972
ฉบับที่	23	รายงานภาคสมมุติการสำรวจแรงงาน ที่ราชอาณาจักร (รอบที่ 2) กรกฎาคม-กันยายน 2515
No.	23	Final Report of the Labor Force Survey, Whole Kingdom (Round 2) July-September 1972
ฉบับที่	24	รายงานเบื้องต้นการสำรวจแรงงาน ที่ราชอาณาจักร (รอบที่ 1) มกราคม-มีนาคม 2516
No.	24	Preliminary Report of the Labor Force Survey, Whole Kingdom (Round 1) January-March 1973
ฉบับที่	25	รายงานภาคสมมุติการสำรวจแรงงาน ที่ราชอาณาจักร (รอบที่ 1) มกราคม-มีนาคม 2516
No.	25	Final Report of the Labor Force Survey, Whole Kingdom (Round 1) January-March 1973
ฉบับที่	26	รายงานเบื้องต้นการสำรวจแรงงาน ที่ราชอาณาจักร (รอบที่ 2) กรกฎาคม-กันยายน 2516
No.	26	Preliminary Report of the Labor Force Survey, Whole Kingdom (Round 2) July-September 1973
ฉบับที่	27	รายงานภาคสมมุติการสำรวจแรงงาน ที่ราชอาณาจักร (รอบที่ 2) กรกฎาคม-กันยายน 2516
No.	27	Final Report of the Labor Force Survey, Whole Kingdom (Round 2) July-September 1973
ฉบับที่	28	รายงานเบื้องต้นการสำรวจแรงงาน ที่ราชอาณาจักร (รอบที่ 1) มกราคม-มีนาคม 2517
No.	28	Preliminary Report of the Labor Force Survey, Whole Kingdom (Round 1) January-March 1974
ฉบับที่	29	รายงานภาคสมมุติการสำรวจแรงงาน ที่ราชอาณาจักร (รอบที่ 1) มกราคม-มีนาคม 2517
No.	29	Final Report of the Labor Force Survey, Whole Kingdom (Round 1) January-March 1974
ฉบับที่	30	รายงานเบื้องต้นการสำรวจแรงงาน ที่ราชอาณาจักร (รอบที่ 2) กรกฎาคม-กันยายน 2517
No.	30	Preliminary Report of the Labor Force Survey, Whole Kingdom (Round 2) July-September 1974
ฉบับที่	31	รายงานภาคสมมุติการสำรวจแรงงาน ที่ราชอาณาจักร (รอบที่ 2) กรกฎาคม-กันยายน 2517
No.	31	Final Report of the Labor Force Survey, Whole Kingdom (Round 2) July-September 1974

ฉบับที่	86	รายงานผลการสำรวจภาวะการทำงานของประชากร ที่ว่าราชอาณาจักร (รอบที่ 2) พฤษภาคม 2541
No.	86	Report of the Labor Force Survey, Whole Kingdom (Round 2) May 1998
ฉบับที่	87	รายงานผลการสำรวจภาวะการทำงานของประชากร ที่ว่าราชอาณาจักร (รอบที่ 3) สิงหาคม 2541
No.	87	Report of the Labor Force Survey, Whole Kingdom (Round 3) August 1998
ฉบับที่	88	รายงานผลการสำรวจภาวะการทำงานของประชากร ที่ว่าราชอาณาจักร (รอบที่ 4) พฤศจิกายน 2541
No.	88	Report of the Labor Force Survey, Whole Kingdom (Round 4) November 1998
ฉบับที่	89	รายงานผลการสำรวจภาวะการทำงานของประชากร ที่ว่าราชอาณาจักร (รอบที่ 1) กุมภาพันธ์ 2542
No.	89	Report of the Labor Force Survey, Whole Kingdom (Round 1) February 1999
ฉบับที่	90	รายงานผลการสำรวจภาวะการทำงานของประชากร ที่ว่าราชอาณาจักร (รอบที่ 2) พฤษภาคม 2542
No.	90	Report of the Labor Force Survey, Whole Kingdom (Round 2) May 1999
ฉบับที่	91	รายงานผลการสำรวจภาวะการทำงานของประชากร ที่ว่าราชอาณาจักร (รอบที่ 3) สิงหาคม 2542
No.	91	Report of the Labor Force Survey, Whole Kingdom (Round 3) August 1999
ฉบับที่	92	รายงานผลการสำรวจภาวะการทำงานของประชากร ที่ว่าราชอาณาจักร (รอบที่ 4) พฤศจิกายน 2542
No.	92	Report of the Labor Force Survey, Whole Kingdom (Round 4) November 1999
ฉบับที่	93	รายงานผลการสำรวจภาวะการทำงานของประชากร ที่ว่าราชอาณาจักร (รอบที่ 1) กุมภาพันธ์ 2543
No.	93	Report of the Labor Force Survey, Whole Kingdom (Round 1) February 2000
ฉบับที่	94	รายงานผลการสำรวจภาวะการทำงานของประชากร ที่ว่าราชอาณาจักร (รอบที่ 2) พฤษภาคม 2543
No.	94	Report of the Labor Force Survey, Whole Kingdom (Round 2) May 2000
ฉบับที่	95	รายงานผลการสำรวจภาวะการทำงานของประชากร ที่ว่าราชอาณาจักร (รอบที่ 3) สิงหาคม 2543
No.	95	Report of the Labor Force Survey, Whole Kingdom (Round 3) August 2000
ฉบับที่	96	รายงานผลการสำรวจภาวะการทำงานของประชากร ที่ว่าราชอาณาจักร (รอบที่ 4) พฤศจิกายน 2543
No.	96	Report of the Labor Force Survey, Whole Kingdom (Round 4) November 2000
ฉบับที่	97	รายงานผลการสำรวจภาวะการทำงานของประชากร ที่ว่าราชอาณาจักร (ไตรมาสที่ 1) มกราคม-มีนาคม 2544
No.	97	Report of the Labor Force Survey, Whole Kingdom (Quarter 1) January-March 2001
ฉบับที่	98	รายงานผลการสำรวจภาวะการทำงานของประชากร ที่ว่าราชอาณาจักร (ไตรมาสที่ 2) เมษายน-มิถุนายน 2544
No.	98	Report of the Labor Force Survey, Whole Kingdom (Quarter 2) April-June 2001
ฉบับที่	99	รายงานผลการสำรวจภาวะการทำงานของประชากร ที่ว่าราชอาณาจักร (ไตรมาสที่ 3) กรกฎาคม-กันยายน 2544
No.	99	Report of the Labor Force Survey, Whole Kingdom (Quarter 3) July-September 2001
ฉบับที่	100	รายงานผลการสำรวจภาวะการทำงานของประชากร ที่ว่าราชอาณาจักร (ไตรมาสที่ 4) ตุลาคม-ธันวาคม 2544
No.	100	Report of the Labor Force Survey, Whole Kingdom (Quarter 4) October-December 2001

ฉบับที่	101	รายงานผลการสำรวจภาวะการทำงานของประชากร ทั้งราชอาณาจักร (ไตรมาสที่ 1) มกราคม-มีนาคม 2545
No.	101	Report of the Labor Force Survey, Whole Kingdom (Quarter 1) January-March 2002
ฉบับที่	102	รายงานผลการสำรวจภาวะการทำงานของประชากร ทั้งราชอาณาจักร (ไตรมาสที่ 2) เมษายน-มิถุนายน 2545
No.	102	Report of the Labor Force Survey, Whole Kingdom (Quarter 2) April-June 2002
ฉบับที่	103	รายงานผลการสำรวจภาวะการทำงานของประชากร ทั้งราชอาณาจักร (ไตรมาสที่ 3) กรกฎาคม-กันยายน 2545
No.	103	Report of the Labor Force Survey, Whole Kingdom (Quarter 3) July-September 2002
ฉบับที่	104	รายงานผลการสำรวจภาวะการทำงานของประชากร ทั้งราชอาณาจักร (ไตรมาสที่ 4) ตุลาคม-ธันวาคม 2545
No.	104	Report of the Labor Force Survey, Whole Kingdom (Quarter 4) October-December 2002
ฉบับที่	105	รายงานผลการสำรวจภาวะการทำงานของประชากร ทั้งราชอาณาจักร (ไตรมาสที่ 1) มกราคม-มีนาคม 2546
No.	105	Report of the Labor Force Survey, Whole Kingdom (Quarter 1) January-March 2003
ฉบับที่	106	รายงานผลการสำรวจภาวะการทำงานของประชากร ทั้งราชอาณาจักร (ไตรมาสที่ 2) เมษายน-มิถุนายน 2546
No.	106	Report of the Labor Force Survey, Whole Kingdom (Quarter 2) April-June 2003
ฉบับที่	107	รายงานผลการสำรวจภาวะการทำงานของประชากร ทั้งราชอาณาจักร (ไตรมาสที่ 3) กรกฎาคม-กันยายน 2546
No.	107	Report of the Labor Force Survey, Whole Kingdom (Quarter 3) July-September 2003
ฉบับที่	108	รายงานผลการสำรวจภาวะการทำงานของประชากร ทั้งราชอาณาจักร (ไตรมาสที่ 4) ตุลาคม-ธันวาคม 2546
No.	108	Report of the Labor Force Survey, Whole Kingdom (Quarter 4) October-December 2003
ฉบับที่	109	รายงานผลการสำรวจภาวะการทำงานของประชากร ทั้งราชอาณาจักร (ไตรมาสที่ 1) มกราคม-มีนาคม 2547
No.	109	Report of the Labor Force Survey, Whole Kingdom (Quarter 1) January-March 2004
ฉบับที่	110	รายงานผลการสำรวจภาวะการทำงานของประชากร ทั้งราชอาณาจักร (ไตรมาสที่ 2) เมษายน-มิถุนายน 2547
No.	110	Report of the Labor Force Survey, Whole Kingdom (Quarter 2) April-June 2004
ฉบับที่	111	รายงานผลการสำรวจภาวะการทำงานของประชากร ทั้งราชอาณาจักร (ไตรมาสที่ 3) กรกฎาคม-กันยายน 2547
No.	111	Report of the Labor Force Survey, Whole Kingdom (Quarter 3) July-September 2004

ฉบับที่	112	รายงานผลการสำรวจภาวะการทำงานของประชากร ทั้งราชอาณาจักร (ไตรมาสที่ 4) ตุลาคม - ธันวาคม 2547
No.	112	Report of the Labor Force Survey, Whole Kingdom (Quarter 4) October-December 2004
ฉบับที่	113	รายงานผลการสำรวจภาวะการทำงานของประชากร ทั้งราชอาณาจักร (ไตรมาสที่ 1) มกราคม-มีนาคม 2548
No.	113	Report of the Labor Force Survey, Whole Kingdom (Quarter 1) January-March 2005
ฉบับที่	114	รายงานผลการสำรวจภาวะการทำงานของประชากร ทั้งราชอาณาจักร (ไตรมาสที่ 2) เมษายน-มิถุนายน 2548
No.	114	Report of the Labor Force Survey, Whole Kingdom (Quarter 2) April-June 2005
ฉบับที่	115	รายงานผลการสำรวจภาวะการทำงานของประชากร ทั้งราชอาณาจักร (ไตรมาสที่ 3) กรกฎาคม-กันยายน 2548
No.	115	Report of the Labor Force Survey, Whole Kingdom (Quarter 3) July-September 2005
ฉบับที่	116	รายงานผลการสำรวจภาวะการทำงานของประชากร ทั้งราชอาณาจักร (ไตรมาสที่ 4) ตุลาคม - ธันวาคม 2548
No.	116	Report of the Labor Force Survey, Whole Kingdom (Quarter 4) October-December 2005
ฉบับที่	117	รายงานผลการสำรวจภาวะการทำงานของประชากร ทั้งราชอาณาจักร (ไตรมาสที่ 1) มกราคม-มีนาคม 2549
No.	117	Report of the Labor Force Survey, Whole Kingdom (Quarter 1) January-March 2006
ฉบับที่	118	รายงานผลการสำรวจภาวะการทำงานของประชากร ทั้งราชอาณาจักร (ไตรมาสที่ 2) เมษายน-มิถุนายน 2549
No.	118	Report of the Labor Force Survey, Whole Kingdom (Quarter 2) April-June 2006
ฉบับที่	119	รายงานผลการสำรวจภาวะการทำงานของประชากร ทั้งราชอาณาจักร (ไตรมาสที่ 3) กรกฎาคม-กันยายน 2549
No.	119	Report of the Labor Force Survey, Whole Kingdom (Quarter 3) July-September 2006
ฉบับที่	120	รายงานผลการสำรวจภาวะการทำงานของประชากร ทั้งราชอาณาจักร (ไตรมาสที่ 4) ตุลาคม - ธันวาคม 2549
No.	120	Report of the Labor Force Survey, Whole Kingdom (Quarter 4) October-December 2006
ฉบับที่	121	รายงานผลการสำรวจภาวะการทำงานของประชากร ทั้งราชอาณาจักร (ไตรมาสที่ 1) มกราคม-มีนาคม 2550
No.	121	Report of the Labor Force Survey, Whole Kingdom (Quarter 1) January-March 2007
ฉบับที่	122	รายงานผลการสำรวจภาวะการทำงานของประชากร ทั้งราชอาณาจักร (ไตรมาสที่ 2) เมษายน-มิถุนายน 2550
No.	122	Report of the Labor Force Survey, Whole Kingdom (Quarter 2) April-June 2007

ฉบับที่	123	รายงานผลการสำรวจภาวะการทำงานของประชากร ทั้งราชอาณาจักร (ไตรมาสที่ 3) กรกฎาคม-กันยายน 2550
No.	123	Report of the Labor Force Survey, Whole Kingdom (Quarter 3) July-September 2007



คณะผู้จัดทำ CD - ROM

หน่วยงานเจ้าของเรื่อง

กลุ่มสถิติแรงงาน
สำนักสถิติเศรษฐกิจและสังคม
โทร. 0 2281 0333 ต่อ 1226

หน่วยงานผลิตและออกแบบ

กลุ่มบูรณาการข้อมูลสถิติ
สำนักสถิติพยากรณ์
โทร. 0 2281 0333 ต่อ 1415 - 1418

ตารางสถิติในรูปแบบ
Format Excel

ท้๑ราชอาณาจักร

ตารางสถิติในรูปแบบ Format Excel

พระราชอาณาจักร

- ตารางที่ 1 จำนวนประชากร จำแนกตามกลุ่มอายุ สถานภาพแรงงาน
- ตารางที่ 2 จำนวนประชากรอายุ 15 ปี ขึ้นไป จำแนกตามสถานภาพสมรส สถานภาพแรงงาน
- ตารางที่ 3 จำนวนประชากรอายุ 15 ปีขึ้นไป จำแนกตามระดับการศึกษาที่สำเร็จ สถานภาพแรงงาน
- ตารางที่ 4 ผู้มีงานทำ จำแนกตามระดับการศึกษาที่สำเร็จ อาชีพ
- ตารางที่ 5 ผู้มีงานทำ จำแนกตามระดับการศึกษาที่สำเร็จ อุตสาหกรรม
- ตารางที่ 6 ผู้มีงานทำ จำแนกตามสถานภาพการทำงาน อาชีพ
- ตารางที่ 7 ผู้มีงานทำ จำแนกตามสถานภาพการทำงาน อุตสาหกรรม
- ตารางที่ 8 ผู้มีงานทำ จำแนกตามอาชีพ จำนวนชั่วโมงทำงานต่อสัปดาห์ การมีเวลาเหลือพอที่จะทำงานเพิ่มขึ้น
- ตารางที่ 9 ผู้มีงานทำ จำแนกตามอุตสาหกรรม จำนวนชั่วโมงทำงานต่อสัปดาห์ การมีเวลาเหลือพอที่จะทำงานเพิ่มขึ้น
- ตารางที่ 10 ผู้มีงานทำ จำแนกตามสถานภาพการทำงาน จำนวนชั่วโมงทำงานต่อสัปดาห์ การมีเวลาเหลือพอที่จะทำงานเพิ่มขึ้น
- ตารางที่ 11 ผู้มีงานทำ จำแนกตามกลุ่มอายุ ชั่วโมงการทำงานต่อสัปดาห์ การมีเวลาเหลือพอที่จะทำงานเพิ่มขึ้น
- ตารางที่ 12 จำนวนผู้ว่างงาน ที่หางานทำ จำแนกตามระยะเวลาที่หางานทำ ระดับการศึกษาที่สำเร็จ
- ตารางที่ 13 จำนวนผู้ว่างงาน ที่เคยทำงานมาก่อน จำแนกอาชีพที่ทำครั้งสุดท้าย อุตสาหกรรมที่ทำครั้งสุดท้าย
- ตารางที่ 14 ลูกจ้าง จำแนกตามค่าจ้างเฉลี่ย ผลประโยชน์อื่นๆ ที่ได้รับ อุตสาหกรรม
- ตารางที่ 15 ลูกจ้างเอกชน จำแนกตามค่าจ้างเฉลี่ย ผลประโยชน์อื่นๆ ที่ได้รับ อุตสาหกรรม
- ตารางที่ 16 ลูกจ้างรัฐบาล จำแนกตามค่าจ้างเฉลี่ย ผลประโยชน์อื่นๆ ที่ได้รับ อุตสาหกรรม
- ตารางที่ 17 ลูกจ้าง จำแนกตาม อาชีพ ระดับของรายได้
- ตารางที่ 18 ลูกจ้าง จำแนกตาม อุตสาหกรรม ระดับของรายได้

กรุงเทพมหานคร

ตารางสถิติในรูปแบบ Format Excel

กรุงเทพมหานคร

- ตารางที่ 1 จำนวนประชากร จำแนกตามกลุ่มอายุ สถานภาพแรงงาน
- ตารางที่ 2 จำนวนประชากรอายุ 15 ปี ขึ้นไป จำแนกตามสถานภาพสมรส สถานภาพแรงงาน
- ตารางที่ 3 จำนวนประชากรอายุ 15 ปีขึ้นไป จำแนกตามระดับการศึกษาที่สำเร็จ สถานภาพแรงงาน
- ตารางที่ 4 ผู้มีงานทำ จำแนกตามระดับการศึกษาที่สำเร็จ อาชีพ
- ตารางที่ 5 ผู้มีงานทำ จำแนกตามระดับการศึกษาที่สำเร็จ อุตสาหกรรม
- ตารางที่ 6 ผู้มีงานทำ จำแนกตามสถานภาพการทำงาน อาชีพ
- ตารางที่ 7 ผู้มีงานทำ จำแนกตามสถานภาพการทำงาน อุตสาหกรรม
- ตารางที่ 8 ผู้มีงานทำ จำแนกตามอาชีพ จำนวนชั่วโมงทำงานต่อสัปดาห์ การมีเวลาเหลือพอที่จะทำงานเพิ่มขึ้น
- ตารางที่ 9 ผู้มีงานทำ จำแนกตามอุตสาหกรรม จำนวนชั่วโมงทำงานต่อสัปดาห์ การมีเวลาเหลือพอที่จะทำงานเพิ่มขึ้น
- ตารางที่ 10 ผู้มีงานทำ จำแนกตามสถานภาพการทำงาน จำนวนชั่วโมงทำงานต่อสัปดาห์ การมีเวลาเหลือพอที่จะทำงานเพิ่มขึ้น
- ตารางที่ 11 ผู้มีงานทำ จำแนกตามกลุ่มอายุ ชั่วโมงการทำงานต่อสัปดาห์ การมีเวลาเหลือพอที่จะทำงานเพิ่มขึ้น
- ตารางที่ 12 จำนวนผู้ว่างงาน ที่หางานทำ จำแนกตามระยะเวลาที่หางานทำ ระดับการศึกษาที่สำเร็จ
- ตารางที่ 13 จำนวนผู้ว่างงาน ที่เคยทำงานมาก่อน จำแนกอาชีพที่ทำครั้งสุดท้าย อุตสาหกรรมที่ทำครั้งสุดท้าย
- ตารางที่ 14 ลูกจ้าง จำแนกตามค่าจ้างเฉลี่ย ผลประโยชน์อื่นๆ ที่ได้รับ อุตสาหกรรม
- ตารางที่ 15 ลูกจ้างเอกชน จำแนกตามค่าจ้างเฉลี่ย ผลประโยชน์อื่นๆ ที่ได้รับ อุตสาหกรรม
- ตารางที่ 16 ลูกจ้างรัฐบาล จำแนกตามค่าจ้างเฉลี่ย ผลประโยชน์อื่นๆ ที่ได้รับ อุตสาหกรรม
- ตารางที่ 17 ลูกจ้าง จำแนกตาม อาชีพ ระดับของรายได้
- ตารางที่ 18 ลูกจ้าง จำแนกตาม อุตสาหกรรม ระดับของรายได้

ภาคที่ ๑

ตารางสถิติในรูปแบบ Format Excel

ภาคกลาง

- ตารางที่ 1 จำนวนประชากร จำแนกตามกลุ่มอายุ สถานภาพแรงงาน
- ตารางที่ 2 จำนวนประชากรอายุ 15 ปี ขึ้นไป จำแนกตามสถานภาพสมรส สถานภาพแรงงาน
- ตารางที่ 3 จำนวนประชากรอายุ 15 ปีขึ้นไป จำแนกตามระดับการศึกษาที่สำเร็จ สถานภาพแรงงาน
- ตารางที่ 4 ผู้มีงานทำ จำแนกตามระดับการศึกษาที่สำเร็จ อาชีพ
- ตารางที่ 5 ผู้มีงานทำ จำแนกตามระดับการศึกษาที่สำเร็จ อุตสาหกรรม
- ตารางที่ 6 ผู้มีงานทำ จำแนกตามสถานภาพการทำงาน อาชีพ
- ตารางที่ 7 ผู้มีงานทำ จำแนกตามสถานภาพการทำงาน อุตสาหกรรม
- ตารางที่ 8 ผู้มีงานทำ จำแนกตามอาชีพ จำนวนชั่วโมงทำงานต่อสัปดาห์ การมีเวลาเหลือพอที่จะทำงานเพิ่มขึ้น
- ตารางที่ 9 ผู้มีงานทำ จำแนกตามอุตสาหกรรม จำนวนชั่วโมงทำงานต่อสัปดาห์ การมีเวลาเหลือพอที่จะทำงานเพิ่มขึ้น
- ตารางที่ 10 ผู้มีงานทำ จำแนกตามสถานภาพการทำงาน จำนวนชั่วโมงทำงานต่อสัปดาห์ การมีเวลาเหลือพอที่จะทำงานเพิ่มขึ้น
- ตารางที่ 11 ผู้มีงานทำ จำแนกตามกลุ่มอายุ ชั่วโมงการทำงานต่อสัปดาห์ การมีเวลาเหลือพอที่จะทำงานเพิ่มขึ้น
- ตารางที่ 12 จำนวนผู้ว่างงาน ที่หางานทำ จำแนกตามระยะเวลาที่หางานทำ ระดับการศึกษาที่สำเร็จ
- ตารางที่ 13 จำนวนผู้ว่างงาน ที่เคยทำงานมาก่อน จำแนกอาชีพที่ทำครั้งสุดท้าย อุตสาหกรรมที่ทำครั้งสุดท้าย
- ตารางที่ 14 ลูกจ้าง จำแนกตามค่าจ้างเฉลี่ย ผลประโยชน์อื่นๆ ที่ได้รับ อุตสาหกรรม
- ตารางที่ 15 ลูกจ้างเอกชน จำแนกตามค่าจ้างเฉลี่ย ผลประโยชน์อื่นๆ ที่ได้รับ อุตสาหกรรม
- ตารางที่ 16 ลูกจ้างรัฐบาล จำแนกตามค่าจ้างเฉลี่ย ผลประโยชน์อื่นๆ ที่ได้รับ อุตสาหกรรม
- ตารางที่ 17 ลูกจ้าง จำแนกตาม อาชีพ ระดับของรายได้
- ตารางที่ 18 ลูกจ้าง จำแนกตาม อุตสาหกรรม ระดับของรายได้

ภาคเหนือ

ตารางสถิติในรูปแบบ Format Excel

ภาคเหนือ

- ตารางที่ 1 จำนวนประชากร จำแนกตามกลุ่มอายุ สถานภาพแรงงาน
- ตารางที่ 2 จำนวนประชากรอายุ 15 ปี ขึ้นไป จำแนกตามสถานภาพสมรส สถานภาพแรงงาน
- ตารางที่ 3 จำนวนประชากรอายุ 15 ปีขึ้นไป จำแนกตามระดับการศึกษาที่สำเร็จ สถานภาพแรงงาน
- ตารางที่ 4 ผู้มีงานทำ จำแนกตามระดับการศึกษาที่สำเร็จ อาชีพ
- ตารางที่ 5 ผู้มีงานทำ จำแนกตามระดับการศึกษาที่สำเร็จ อุตสาหกรรม
- ตารางที่ 6 ผู้มีงานทำ จำแนกตามสถานภาพการทำงาน อาชีพ
- ตารางที่ 7 ผู้มีงานทำ จำแนกตามสถานภาพการทำงาน อุตสาหกรรม
- ตารางที่ 8 ผู้มีงานทำ จำแนกตามอาชีพ จำนวนชั่วโมงทำงานต่อสัปดาห์ การมีเวลาเหลือพอที่จะทำงานเพิ่มขึ้น
- ตารางที่ 9 ผู้มีงานทำ จำแนกตามอุตสาหกรรม จำนวนชั่วโมงทำงานต่อสัปดาห์ การมีเวลาเหลือพอที่จะทำงานเพิ่มขึ้น
- ตารางที่ 10 ผู้มีงานทำ จำแนกตามสถานภาพการทำงาน จำนวนชั่วโมงทำงานต่อสัปดาห์ การมีเวลาเหลือพอที่จะทำงานเพิ่มขึ้น
- ตารางที่ 11 ผู้มีงานทำ จำแนกตามกลุ่มอายุ ชั่วโมงการทำงานต่อสัปดาห์ การมีเวลาเหลือพอที่จะทำงานเพิ่มขึ้น
- ตารางที่ 12 จำนวนผู้ว่างงาน ที่หางานทำ จำแนกตามระยะเวลาที่หางานทำ ระดับการศึกษาที่สำเร็จ
- ตารางที่ 13 จำนวนผู้ว่างงาน ที่เคยทำงานมาก่อน จำแนกอาชีพที่ทำครั้งสุดท้าย อุตสาหกรรมที่ทำครั้งสุดท้าย
- ตารางที่ 14 ลูกจ้าง จำแนกตามค่าจ้างเฉลี่ย ผลประโยชน์อื่นๆ ที่ได้รับ อุตสาหกรรม
- ตารางที่ 15 ลูกจ้างเอกชน จำแนกตามค่าจ้างเฉลี่ย ผลประโยชน์อื่นๆ ที่ได้รับ อุตสาหกรรม
- ตารางที่ 16 ลูกจ้างรัฐบาล จำแนกตามค่าจ้างเฉลี่ย ผลประโยชน์อื่นๆ ที่ได้รับ อุตสาหกรรม
- ตารางที่ 17 ลูกจ้าง จำแนกตาม อาชีพ ระดับของรายได้
- ตารางที่ 18 ลูกจ้าง จำแนกตาม อุตสาหกรรม ระดับของรายได้

ภาคตะวันออกเฉียงเหนือ

ตารางสถิติในรูปแบบ Format Excel

ภาคตะวันออกเฉียงเหนือ

- ตารางที่ 1 จำนวนประชากร จำแนกตามกลุ่มอายุ สถานภาพแรงงาน
- ตารางที่ 2 จำนวนประชากรอายุ 15 ปีขึ้นไป จำแนกตามสถานภาพสมรส สถานภาพแรงงาน
- ตารางที่ 3 จำนวนประชากรอายุ 15 ปีขึ้นไป จำแนกตามระดับการศึกษาที่สำเร็จ สถานภาพแรงงาน
- ตารางที่ 4 ผู้มีงานทำ จำแนกตามระดับการศึกษาที่สำเร็จ อาชีพ
- ตารางที่ 5 ผู้มีงานทำ จำแนกตามระดับการศึกษาที่สำเร็จ อุตสาหกรรม
- ตารางที่ 6 ผู้มีงานทำ จำแนกตามสถานภาพการทำงาน อาชีพ
- ตารางที่ 7 ผู้มีงานทำ จำแนกตามสถานภาพการทำงาน อุตสาหกรรม
- ตารางที่ 8 ผู้มีงานทำ จำแนกตามอาชีพ จำนวนชั่วโมงทำงานต่อสัปดาห์ การมีเวลาเหลือพอที่จะทำงานเพิ่มขึ้น
- ตารางที่ 9 ผู้มีงานทำ จำแนกตามอุตสาหกรรม จำนวนชั่วโมงทำงานต่อสัปดาห์ การมีเวลาเหลือพอที่จะทำงานเพิ่มขึ้น
- ตารางที่ 10 ผู้มีงานทำ จำแนกตามสถานภาพการทำงาน จำนวนชั่วโมงทำงานต่อสัปดาห์ การมีเวลาเหลือพอที่จะทำงานเพิ่มขึ้น
- ตารางที่ 11 ผู้มีงานทำ จำแนกตามกลุ่มอายุ ชั่วโมงการทำงานต่อสัปดาห์ การมีเวลาเหลือพอที่จะทำงานเพิ่มขึ้น
- ตารางที่ 12 จำนวนผู้ว่างงาน ที่หางานทำ จำแนกตามระยะเวลาที่หางานทำ ระดับการศึกษาที่สำเร็จ และ เพศ
- ตารางที่ 13 จำนวนผู้ว่างงาน ที่เคยทำงานมาก่อน จำแนกอาชีพที่ทำครั้งสุดท้าย อุตสาหกรรมที่ทำครั้งสุดท้าย
- ตารางที่ 14 ลูกจ้าง จำแนกตามค่าจ้างเฉลี่ย ผลประโยชน์อื่นๆ ที่ได้รับ อุตสาหกรรม
- ตารางที่ 15 ลูกจ้างเอกชน จำแนกตามค่าจ้างเฉลี่ย ผลประโยชน์อื่นๆ ที่ได้รับ อุตสาหกรรม
- ตารางที่ 16 ลูกจ้างรัฐบาล จำแนกตามค่าจ้างเฉลี่ย ผลประโยชน์อื่นๆ ที่ได้รับ อุตสาหกรรม
- ตารางที่ 17 ลูกจ้าง จำแนกตาม อาชีพ ระดับของรายได้
- ตารางที่ 18 ลูกจ้าง จำแนกตาม อุตสาหกรรม ระดับของรายได้

ภาคใต้

ตารางสถิติในรูปแบบ Format Excel

ภาคใต้

- ตารางที่ 1 จำนวนประชากร จำแนกตามกลุ่มอายุ สถานภาพแรงงาน
- ตารางที่ 2 จำนวนประชากรอายุ 15 ปี ขึ้นไป จำแนกตามสถานภาพสมรส สถานภาพแรงงาน
- ตารางที่ 3 จำนวนประชากรอายุ 15 ปีขึ้นไป จำแนกตามระดับการศึกษาที่สำเร็จ สถานภาพแรงงาน
- ตารางที่ 4 ผู้มีงานทำ จำแนกตามระดับการศึกษาที่สำเร็จ อาชีพ
- ตารางที่ 5 ผู้มีงานทำ จำแนกตามระดับการศึกษาที่สำเร็จ อุตสาหกรรม
- ตารางที่ 6 ผู้มีงานทำ จำแนกตามสถานภาพการทำงาน อาชีพ
- ตารางที่ 7 ผู้มีงานทำ จำแนกตามสถานภาพการทำงาน อุตสาหกรรม
- ตารางที่ 8 ผู้มีงานทำ จำแนกตามอาชีพ จำนวนชั่วโมงทำงานต่อสัปดาห์ การมีเวลาเหลือพอที่จะทำงานเพิ่มขึ้น
- ตารางที่ 9 ผู้มีงานทำ จำแนกตามอุตสาหกรรม จำนวนชั่วโมงทำงานต่อสัปดาห์ การมีเวลาเหลือพอที่จะทำงานเพิ่มขึ้น
- ตารางที่ 10 ผู้มีงานทำ จำแนกตามสถานภาพการทำงาน จำนวนชั่วโมงทำงานต่อสัปดาห์ การมีเวลาเหลือพอที่จะทำงานเพิ่มขึ้น
- ตารางที่ 11 ผู้มีงานทำ จำแนกตามกลุ่มอายุ ชั่วโมงการทำงานต่อสัปดาห์ การมีเวลาเหลือพอที่จะทำงานเพิ่มขึ้น
- ตารางที่ 12 จำนวนผู้ว่างงาน ที่หางานทำ จำแนกตามระยะเวลาที่หางานทำ ระดับการศึกษาที่สำเร็จ
- ตารางที่ 13 จำนวนผู้ว่างงาน ที่เคยทำงานมาก่อน จำแนกอาชีพที่ทำครั้งสุดท้าย อุตสาหกรรมที่ทำครั้งสุดท้าย
- ตารางที่ 14 ลูกจ้าง จำแนกตามค่าจ้างเฉลี่ย ผลประโยชน์อื่นๆ ที่ได้รับ อุตสาหกรรม
- ตารางที่ 15 ลูกจ้างเอกชน จำแนกตามค่าจ้างเฉลี่ย ผลประโยชน์อื่นๆ ที่ได้รับ อุตสาหกรรม
- ตารางที่ 16 ลูกจ้างรัฐบาล จำแนกตามค่าจ้างเฉลี่ย ผลประโยชน์อื่นๆ ที่ได้รับ อุตสาหกรรม
- ตารางที่ 17 ลูกจ้าง จำแนกตาม อาชีพ ระดับของรายได้
- ตารางที่ 18 ลูกจ้าง จำแนกตาม อุตสาหกรรม ระดับของรายได้