

ISSN 0858-0200

การสำรวจภาวะการทำงานของคนในชาติ

ทั่วราชอาณาจักร

ไตรมาสที่ 4 : ตุลาคม – ธันวาคม 2549



THE LABOR FORCE SURVEY

WHOLE KINGDOM

QUARTER 4 : OCTOBER – DECEMBER 2006



S2013F4900Q04000B1



กระทรวงเทคโนโลยีสารสนเทศและการสื่อสาร

NATIONAL STATISTICAL OFFICE

MINISTRY OF INFORMATION AND COMMUNICATION TECHNOLOGY

คำนำ

บทสรุปสำหรับผู้บริหาร

สารบัญตาราง

บทที่ 1 บทนำ

- * ความเป็นมาและวัตถุประสงค์
- * คุ้มครอง
- * สืบค้นหาแห่งการสำรวจ
- * คำจำกัดความ

บทที่ 2 ระเบียบวิธี

- * แผนการคุ้มครองตัวอย่าง
- * วิธีการประมาณผล
- * วิธีการเก็บรวบรวมข้อมูล
- * การปิดตัวเลข

บทที่ 3 ผลการสำรวจที่สำคัญ

- * ลักษณะของกำลังแรงงาน
- * การมีส่วนร่วมในกำลังแรงงาน
- * กำลังแรงงานที่เป็นผู้มีงานทำ
- * การว่างงาน
- * ลักษณะของกำลังแรงงานที่ว่างงาน
- * ชั่วโมงทำงาน
- * ค่าจ้างและเงินเดือน
- * ผลประโยชน์เพิ่มเติม

ตารางสถิติ

- * ทวีราชอาณาจักร
- * กรุงเทพมหานคร
- * ภาคกลาง
- * ภาคเหนือ
- * ภาคตะวันออกเฉียงเหนือ
- * ภาคใต้

รายงานผลการสำรวจแรงงาน

คณะผู้จัดทำ CD-ROM

หน่วยงานที่เผยแพร่

ตารางสถิติในรูปแบบ Format Excel

- * ทวีราชอาณาจักร
- * กรุงเทพมหานคร
- * ภาคกลาง
- * ภาคเหนือ
- * ภาคตะวันออกเฉียงเหนือ
- * ภาคใต้

หน่วยงานที่เผยแพร่

สำนักสถิติพยากรณ์
สำนักงานสถิติแห่งชาติ
กระทรวงเทคโนโลยีสารสนเทศและการสื่อสาร
ถนนหลานหลวง เขตป้อมปราบศัตรูพ่าย กทม. 10100
โทร. 0 2281 0333 ต่อ 1413
โทรสาร 0 2282 5861
ไปรษณีย์อิเล็กทรอนิกส์ : binfopub@nso.go.th

Distributed by

Statistical Forecasting Bureau,
National Statistical Office,
Ministry of Information and Communication Technology
Larn Luang Rd., Bangkok 10100, THAILAND.
Tel. +66 2281 0333 ext. 1413
Fax: +66 2282 5861
E-mail: binfopub@nso.go.th

ปีที่พิมพ์

2550

Published

2007

คำนำ

สำนักงานสถิติแห่งชาติ กระทรวงเทคโนโลยีสารสนเทศและการสื่อสาร ได้เริ่มจัดทำโครงการสำรวจภาวะการทำงานของประชากร ตั้งแต่ พ.ศ. 2506 ในช่วง พ.ศ. 2514-2526 ได้ทำการสำรวจปีละ 2 รอบ โดยรอบแรกเป็นการสำรวจนอกฤดูการเกษตรระหว่างเดือนมกราคมถึงเดือนมีนาคม รอบที่ 2 เป็นการสำรวจในฤดูการเกษตรระหว่างเดือนกรกฎาคมถึงเดือนกันยายน และช่วง พ.ศ. 2527-2540 ทำการสำรวจเป็นปีละ 3 รอบ คือ รอบที่ 1 สำรวจในเดือนกุมภาพันธ์ รอบที่ 2 สำรวจในเดือนพฤษภาคม รอบที่ 3 สำรวจในเดือนสิงหาคม และช่วง พ.ศ. 2541-2543 ทำการสำรวจเพิ่มอีก 1 รอบ เป็นรอบที่ 4 ในเดือนพฤศจิกายน ซึ่งทำให้ได้ข้อมูลเป็นรายไตรมาส

เพื่อสนองความต้องการใช้ข้อมูลในระดับจังหวัด สำนักงานสถิติแห่งชาติ ได้ขยายขนาดตัวอย่างและนำเสนอข้อมูลเป็นระดับจังหวัด ทั้งนี้ตั้งแต่ พ.ศ. 2537 เป็นต้นมา

สำหรับการสำรวจตั้งแต่ พ.ศ. 2544 เป็นต้นไป ได้ดำเนินการสำรวจเป็นรายเดือนแล้วนำข้อมูล 3 เดือนรวมกันเพื่อเสนอข้อมูลเป็นรายไตรมาส และได้มีการปรับอายุผู้อยู่ในกำลังแรงงานจาก 13 ปีขึ้นไปเป็น 15 ปีขึ้นไป เพื่อให้สอดคล้องกับกฎหมายการใช้แรงงานเด็ก ปรับปรุงการจัดจำแนกประเภทของอาชีพ อุตสาหกรรม และสถานภาพการทำงาน ให้สอดคล้องกับมาตรฐานสากล เพื่อให้สามารถเปรียบเทียบข้อมูลกันได้ และปรับเขตการปกครองจากเดิมเขตสุขาภิบาลถูกนำเสนอรวมเป็นนอกเขตเทศบาล มารวมเป็นในเขตเทศบาล ตามพระราชบัญญัติเปลี่ยนแปลงฐานะของสุขาภิบาลเป็นเทศบาล พ.ศ. 2542

รายงานผลการสำรวจฉบับนี้ เป็นรายงานผลการสำรวจภาวะการทำงานของประชากร ฉบับที่ 120 ไตรมาสที่ 4 ซึ่งได้ดำเนินการสำรวจในเดือนตุลาคม – ธันวาคม 2549

เนื่องจากข้อมูลที่นำเสนอในรายงานฉบับนี้ได้มาจากการสำรวจด้วยระเบียบวิธีตัวอย่าง ซึ่งอาจจะมี ความคลาดเคลื่อนจากการเลือกตัวอย่างและความคลาดเคลื่อนอื่นๆ รวมอยู่ด้วย จึงขอให้ผู้ใช้ข้อมูลได้คำนึงถึงเรื่องนี้ในการใช้ตัวเลขด้วย

PREFACE

The Labor Force Survey has been undertaken by the National Statistical Office, Ministry of Information and Communication Technology since 1963. Beginning in 1971, two rounds of the survey for the whole kingdom had been conducted each year, the first round enumeration was held during January-March coinciding with the non-agricultural season and the second round during July-September coinciding with the agricultural season. From 1984-1997, the survey has been conducted 3 rounds a year. And since 1998, the fourth rounds of the survey for the whole kingdom has been conducted additionally. Since then, the Labor Force Survey has been undertaken 4 rounds a year; the first round in February, the second in May, the third and the fourth round in August and November respectively.

Commencing from survey in 1994, the National Statistical Office has expanded the sample size to serve the requirement of data at provincial level.

In the year of 2001 the survey was conducted monthly, and the survey data of three months were combined to present the quarterly data. The age of persons in labor force were changed from 13 years of age and over to 15 years of age and over in order to agree with the child labor law. The international standard of classification in occupation, industry and status of employment were adopted, and area of local administration which the former sanitary district were included in non-municipal area were presently included in municipal area.

This publication presents the results of the Labor Force Survey conducted in October – December 2006. It is the one hundredth and twenty in this series of reports.

The published figures should be utilized with full awareness that the survey was based on the sample estimates, and would be subject to both sampling and non-sampling errors.

บทสรุปสำหรับผู้บริหาร

สำนักงานสถิติแห่งชาติ กระทรวงเทคโนโลยีสารสนเทศและการสื่อสาร ดำเนินการสำรวจภาวะการทำงานของประชากรหรือสำรวจแรงงานอย่างต่อเนื่องเป็นประจำทุกปี เริ่มตั้งแต่ปี 2506 โดยในช่วงแรก สำรวจเพียงปีละ 2 รอบ รอบแรกเป็นการสำรวจนอกฤดูเกษตร รอบที่ 2 เป็นฤดูเกษตร ต่อมาในปี 2527 ถึง 2540 สำรวจปีละ 3 รอบ โดยเพิ่มสำรวจช่วงเดือนพฤษภาคมเพื่อดูแรงงานที่จบการศึกษาใหม่เข้าสู่ตลาดแรงงาน และในปี 2541 ได้เพิ่มการสำรวจขึ้นอีก 1 รอบในเดือนพฤศจิกายน เป็นช่วงฤดูกาลเก็บเกี่ยวผลผลิตการเกษตร ทำให้เป็นการสำรวจภาวะการทำงานของประชากรครบทั้ง 4 ไตรมาสของปี

สำหรับรายงานฉบับนี้เป็นการเสนอผลการสำรวจในไตรมาสที่ 4 เดือนตุลาคม-ธันวาคม 2549 ซึ่งได้ดำเนินการสำรวจพร้อมกันทั่วประเทศ ระหว่างวันที่ 1 - 12 ของเดือน มีครัวเรือนที่ตกเป็นตัวอย่างทั้งสิ้น 79,560 ครัวเรือน เป็นครัวเรือนในเขตเทศบาล 50,040 ครัวเรือน และนอกเขตเทศบาล 29,520 ครัวเรือน สำหรับวิธีการเก็บรวบรวมข้อมูลใช้วิธีการสัมภาษณ์สมาชิกในครัวเรือนที่ตกเป็นตัวอย่าง ผลการสำรวจ ทำให้ทราบถึงภาวะการมีงานทำและว่างงานของประชากรในประเทศไทยในช่วงเวลาดังกล่าว ซึ่งผลการสำรวจสามารถสรุปได้ดังนี้

สรุปผลการสำรวจ

1. โครงสร้างกำลังแรงงาน

แผนผังการจำแนกประชากรตามสถานภาพแรงงาน

การสำรวจภาวะการทำงานของประชากร ไตรมาสที่ 4 พ.ศ. 2549

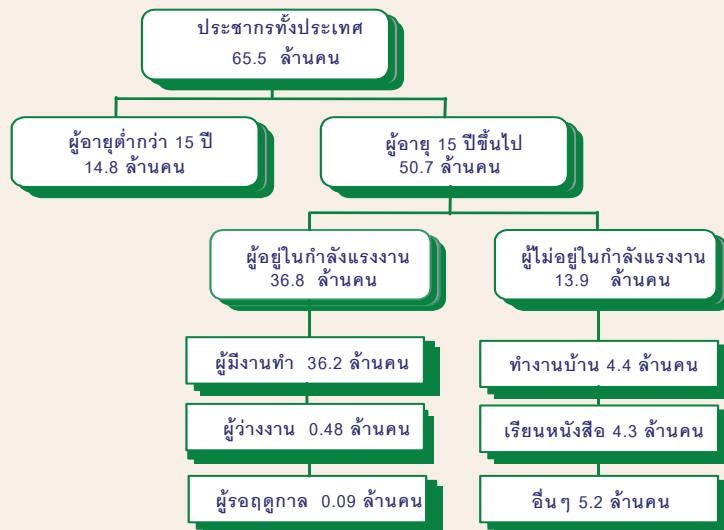

จากจำนวนประชากรรวมทั้งประเทศทั้งสิ้น 65.5 ล้านคน เป็นผู้ที่อยู่ในกำลังแรงงานประมาณ 36.8 ล้านคน ประกอบด้วยผู้มีงานทำประมาณ 36.2 ล้านคน ผู้ว่างงาน 0.48 แสนคน และผู้รอฤดูกาล 0.09 ล้านคน ส่วนผู้ที่ไม่อยู่ในกำลังแรงงานมีประมาณ 13.9 ล้านคน และมีผู้เยาว์ต่ำกว่า 15 ปี ประมาณ 14.8 ล้านคน

2. ภาวะการมีงานทำของประชากร

2.1 อุตสาหกรรม

แผนภูมิ 1 ร้อยละของผู้มีงานทำ จำแนกตามภาคเกษตรกรรมและนอกภาคเกษตรกรรม เป็นรายภาค ไตรมาสที่ 4 พ.ศ. 2549



เมื่อพิจารณาอุตสาหกรรมหรือประเภทกิจการของสถานที่ที่ผู้มีงานทำทำอยู่นั้น จากตาราง ข พบว่ามีผู้ทำงานในภาคเกษตรกรรมร้อยละ 42.1 และนอกภาคเกษตรกรรมร้อยละ 57.9 โดยส่วนใหญ่ทำงานใน สาขา การขายส่ง การขายปลีก การซ่อมแซมยานยนต์ รถจักรยานยนต์ของใช้ส่วนบุคคลและของใช้ในครัวเรือนและสาขา การผลิต ซึ่งมีสัดส่วนใกล้เคียงกัน คือร้อยละ 15.0 และ 14.7 ตามลำดับ รองลงมาคือ สาขาการโรงแรมและภัตตาคาร ร้อยละ 6.4 สาขาการก่อสร้างร้อยละ 5.1 สาขาการบริหารราชการและการป้องกันประเทศ รวมทั้งการประกันสังคม ภาคบังคับร้อยละ 3.3 สาขาการขนส่ง สถานที่เก็บสินค้าและการคมนาคมร้อยละ 3.0 และสาขาการศึกษาร้อยละ 2.9 ที่เหลือกระจายอยู่ในสาขาอื่น ๆ

2.2 สถานภาพการทำงาน

แผนภูมิ 2 ร้อยละของผู้มีงานทำ จำแนกตามสถานภาพการทำงาน เป็นรายภาค ไตรมาสที่ 4 พ.ศ. 2549

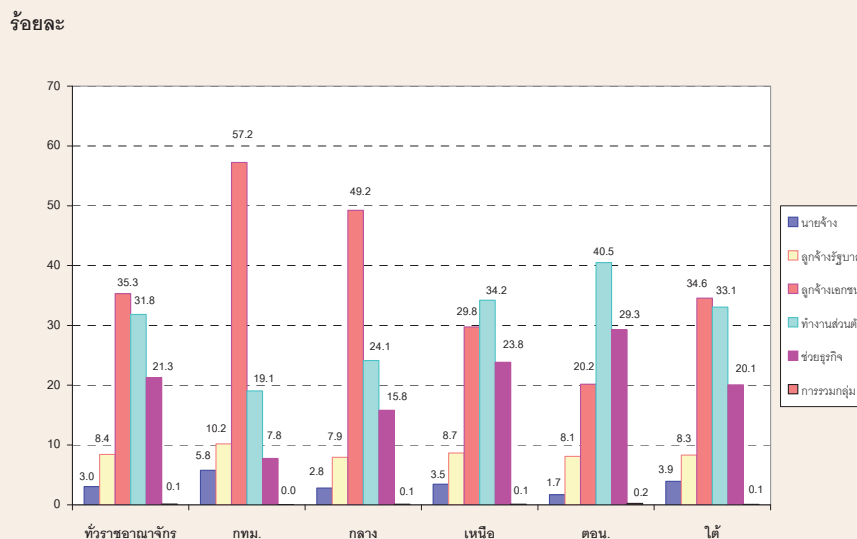

ในจำนวนผู้มีงานทำทั้งสิ้นประมาณ 36.2 ล้านคนนั้น ส่วนใหญ่ทำงานในฐานะลูกจ้าง ร้อยละ 43.7 ในจำนวนนี้ประมาณ 4 ใน 5 เป็นลูกจ้างเอกชน รองลงมาคือ ทำงานส่วนตัวโดยไม่มีลูกจ้างร้อยละ 31.8 ช่วยธุรกิจในครัวเรือนโดยไม่ได้รับค่าจ้างร้อยละ 21.3 นายจ้างร้อยละ 3.0 ส่วนการรวมกลุ่มมีเพียงร้อยละ 0.1 ของผู้มีงานทำทั้งหมด

3.ภาวะการว่างงานของประชากร

แผนภูมิ 3 จำนวนผู้ว่างงาน จำแนกตามระดับการศึกษาที่สำเร็จและเพศ ไตรมาสที่ 4 พ.ศ. 2549

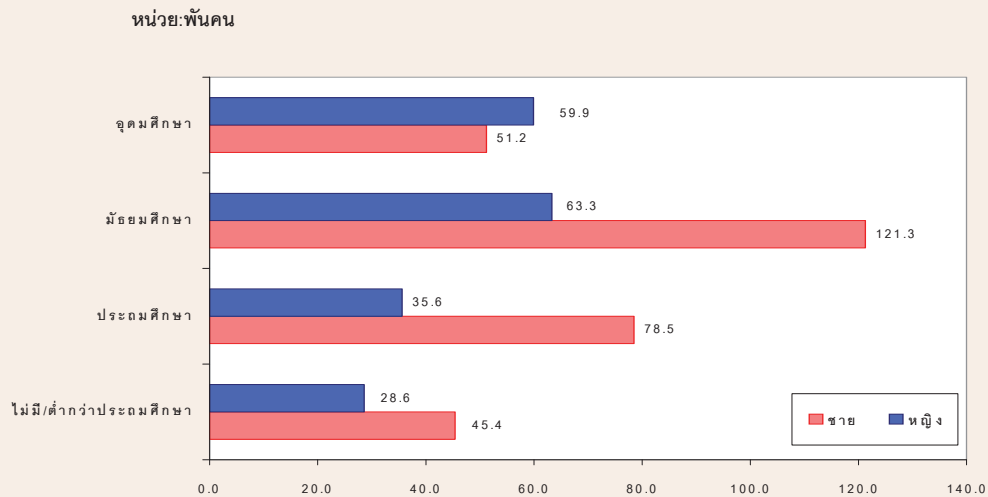

สำหรับจำนวนของผู้ว่างงาน พบว่า มีจำนวนผู้ว่างงานทั้งสิ้น 4.8 แสนคน โดยเป็นผู้ว่างงานชายประมาณ 2.9 แสนคนและหญิงประมาณ 1.9 แสนคน เมื่อพิจารณาถึงระดับการศึกษาที่สำเร็จของผู้ว่างงาน พบว่าประมาณ 1.9 แสนคนเป็นผู้ที่จบการศึกษาไม่เกินระดับประถมศึกษาและไม่มีการศึกษา 1.8 แสนคนเป็นผู้ที่จบระดับมัธยมศึกษา และ 1.1 แสนคนเป็นผู้ที่จบระดับอุดมศึกษา

แผนภูมิ 4 อัตราการว่างงาน จำแนกตามเพศ เป็นรายภาค ไตรมาสที่ 4 พ.ศ. 2549

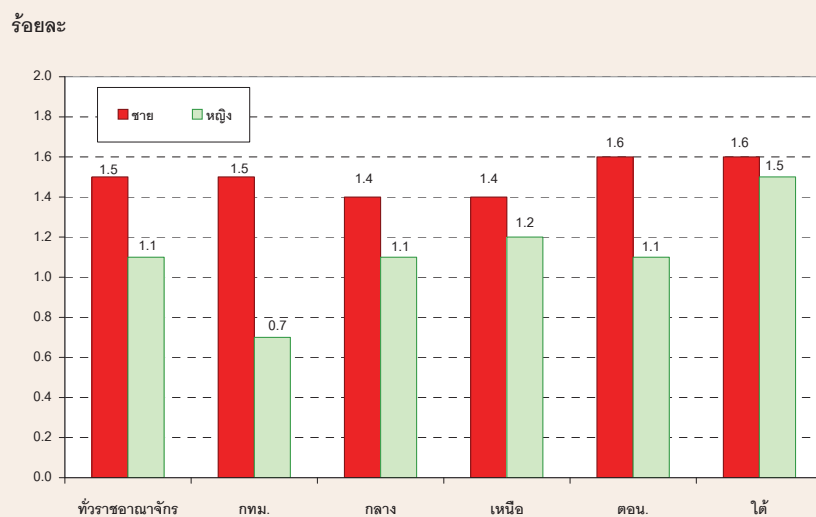

เมื่อพิจารณาถึงอัตราการว่างงานของประชากรทั่วประเทศร้อยละ 1.3 เป็นชายร้อยละ 1.5 และหญิงร้อยละ 1.1 และเมื่อเปรียบเทียบตามภาคต่างๆ พบว่า ภาคใต้มีอัตราการว่างงานสูงสุดคือร้อยละ 1.6 รองลงมาเป็นภาคตะวันออกเฉียงเหนือร้อยละ 1.4 ภาคเหนือร้อยละ 1.3 ภาคกลางร้อยละ 1.2 และกรุงเทพมหานครมีอัตราการว่างงานต่ำสุดคือร้อยละ 1.1

EXECUTIVE SUMMARY

The Labor Force Survey has been conducted by the National Statistical Office Ministry of Information and Communication Technology since 1963. At that time 2 rounds were conducted each year by the first round representing the non-agricultural season, and the second round representing the agricultural season. In 1984-1997 three rounds of the survey were conducted, the addition survey were in May representing the new labor from the graduate students. Since 1998 The Labor Force Survey has been conducted four round by the additional of the fourth round of the survey in November representing the harvest season.

This report represent the information on the employment and unemployment status of the Thai population of third round Labor Force Survey conducted during 1st-12th of each month during October-December 2006 by interviewing household members of the sampling households. The total sampling households were 50,040, where 29,520 households were in municipal area, and 79,560 households were in non-municipal area.

SUMMARY RESULTS

1. Structure of the labor force

CHART OF POPULATION BY LABOR FORCE
THE LABOR FORCE SURVEY, QUARTER 4 : 2006

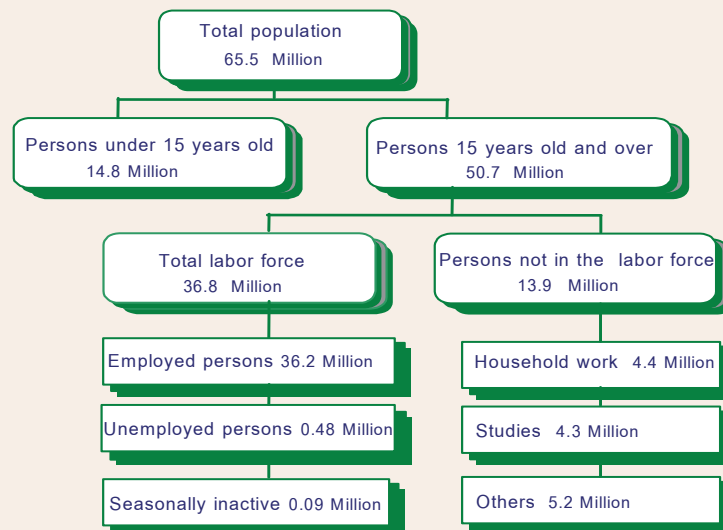

The total population was 65.5 million, out of which 36.8 million were in the total labor force. Of the total labor force 36.2 million were employed, 0.48 million were unemployed and 0.09 million were seasonally inactive labor force. About 13.9 million were not in the labor force and about 14.8 million were persons under 15 years old.

2. Employed labor force

2.1 Industry

FIGURE 1 PERCENTAGE OF EMPLOYED PERSON BY AGRICULTURAL, NON-AGRICULTURAL AND REGION, QUARTER 4 : 2006



When considering employed person by industry, about 42.1 per cent of the total employed persons worked in agricultural sector and about 57.9 per cent in non-agricultural sector. The highest proportions of the employed persons was in the wholesale and retail trade and manufacturing which show nearly the same rate, 15.0 per cent and 14.7 per cent respectively. The next was hotel and restaurants 6.4 per cent, construction 5.1 per cent, public administration 3.3 per cent, transport storage and communication 3.0 per cent and education 2.9 per cent. The rest shared in the other industries.

2.2 Work status

FIGURE 2 PERCENTAGE OF EMPLOYED PERSONS BY WORK STATUS AND REGION, QUARTER 4 : 2006

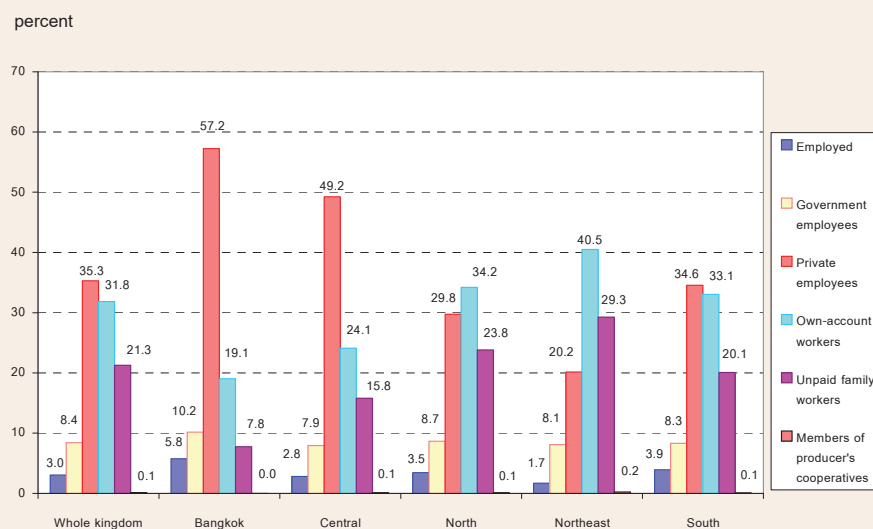

The total employed person 36.2 million. The highest proportion of the total employed person was employees or about 43.7 per cent and of these 4 in 5 were employed in private sector, followed by own account workers, unpaid family workers and employer which accounted for 31.8, 21.3 and 3.0 per cent respectively. While the percentage of members of producers' cooperatives was very less about 0.1 per cent of the total employed persons.

3.Unemployment

FIGURE 3 NUMBER OF UNEMPLOYED PERSONS BY LEVEL OF EDUCATIONAL AND SEX, QUARTER 4 : 2006

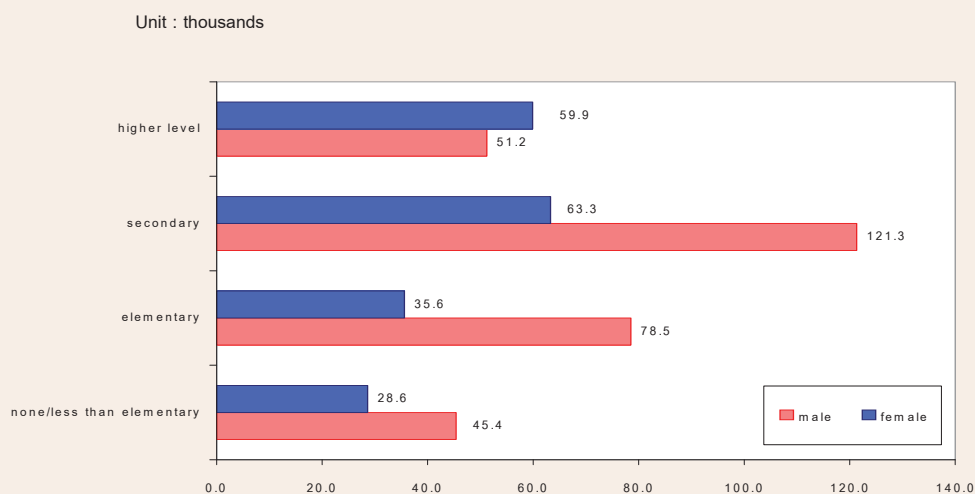

The total unemployed persons was estimated at 0.48 million, where 0.29 million unemployed persons were male and 0.19 million were female. Of these unemployed persons, about 0.19 million were elementary and less than elementary level, about 0.18 million were secondary level and about 0.11 million were in the higher level.

FIGURE 4 UNEMPLOYMENT RATE BY SEX AND REGION, QUARTER 4 : 2006



When considering 1.3 per cent unemployment rate, it was 1.5 per cent was male and 1.1 per cent was female. The South had the highest percentage of 1.6 per cent, followed by the Northeast of 1.4 per cent, the North of 1.3 per cent, the Central of 1.2 per cent and the Bangkok was the lowest of 1.1 per cent.

สารบัญตาราง

- ตาราง ก จำนวนและอัตราร้อยละของประชากร จำแนกตามสถานภาพแรงงาน เพศ และเขตการปกครอง
- ตาราง ข จำนวนและอัตราร้อยละของประชากร จำแนกตามสถานภาพแรงงาน เพศ ภาค และเขตการปกครอง
- ตาราง ค อัตราการมีส่วนร่วมในกำลังแรงงาน จำแนกตามหมวดอายุ เพศ ภาค และเขตการปกครอง
- ตาราง ฅ อัตราการมีส่วนร่วมในกำลังแรงงาน จำแนกตามสถานภาพสมรส เพศ และเขตการปกครอง
- ตาราง ง อัตราการมีส่วนร่วมในกำลังแรงงาน จำแนกตามระดับการศึกษาที่สำเร็จ เพศ และเขตการปกครอง
- ตาราง จ จำนวนและอัตราร้อยละของผู้มีงานทำ จำแนกตามสถานภาพทำงาน ภาค และเขตการปกครอง
- ตาราง ฉ จำนวนและอัตราร้อยละของผู้มีงานทำ จำแนกตามหมวดอุตสาหกรรม ภาค และเขตการปกครอง
- ตาราง ช จำนวนและอัตราร้อยละของผู้มีงานทำ จำแนกตามอาชีพ ภาค และเขตการปกครอง
- ตาราง ซ จำนวนและอัตราร้อยละของผู้มีงานทำ จำแนกตามระดับการศึกษาที่สำเร็จ ภาค และเขตการปกครอง
- ตาราง ฌ อัตราการว่างงาน ในไตรมาสที่ 3
- ตาราง ฎ อัตราการว่างงาน จำแนกตามหมวดอายุ เพศ ภาค และเขตการปกครอง
- ตาราง ฏ อัตราการว่างงาน จำแนกตามระดับการศึกษาที่สำเร็จ เพศ และเขตการปกครอง
- ตาราง ฐ จำนวนและอัตราร้อยละของผู้ว่างงาน จำแนกตามระดับการศึกษาที่สำเร็จ เพศ และเขตการปกครอง
- ตาราง ส จำนวนและอัตราร้อยละของผู้มีงานทำ จำแนกตามชั่วโมงทำงานต่อสัปดาห์
- ตาราง ซอ จำนวนและอัตราร้อยละของลูกจ้าง จำแนกตามระดับค่าจ้าง/เงินเดือน เพศ และเขตการปกครอง
- ตาราง สบ จำนวนและอัตราร้อยละของลูกจ้าง ภาคเอกชนและภาครัฐบาล ที่ได้รับผลประโยชน์เพิ่มเติมจำแนกตามเพศ และเขตการปกครอง

บทที่ 1

บทนำ

ความเป็นมาและวัตถุประสงค์

สำนักงานสถิติแห่งชาติ ได้ทำการสำรวจภาวะการทำงานของประชากรทั่วประเทศอย่างต่อเนื่องเป็นประจำทุกปี เริ่มตั้งแต่ปี พ.ศ. 2506 โดยในช่วงแรกทำการสำรวจปีละ 2 รอบ และใน พ.ศ. 2527 ถึง พ.ศ. 2540 ได้ทำการสำรวจปีละ 3 รอบ โดยรอบที่ 1 ทำการสำรวจในเดือนกุมภาพันธ์ เป็นช่วงหน้าแล้งนอกฤดูการเกษตร รอบที่ 2 สำรวจในเดือนพฤษภาคม เป็นช่วงที่กำลังแรงงานใหม่ที่เพิ่งสำเร็จการศึกษาเริ่มเข้าสู่ตลาดแรงงาน รอบที่ 3 สำรวจในเดือนสิงหาคม เป็นช่วงฤดูการเกษตร และต่อมาใน พ.ศ. 2541 เป็นต้นมา ได้เพิ่มการสำรวจอีก 1 รอบรวมเป็น 4 รอบ โดยทำการสำรวจในเดือนพฤศจิกายน ของทุกปี ซึ่งเป็นช่วงฤดูการเก็บเกี่ยวผลผลิตทางการเกษตร ทั้งนี้ เพื่อเป็นการนำเสนอข้อมูลที่สะท้อนถึงภาวะการมีงานทำ การว่างงานและการประกอบกิจกรรมต่างๆ ของประชากรทั้งประเทศเป็นรายไตรมาสและต่อเนื่องครบทุกช่วงเวลาของปี

เนื่องจากความจำเป็นต้องการใช้ข้อมูล เพื่อใช้ในการวางแผนและกำหนดนโยบายในระดับจังหวัด มีมากขึ้น สำนักงานสถิติแห่งชาติจึงได้กำหนดขนาดตัวอย่างเพิ่มขึ้นโดยเริ่มตั้งแต่ พ.ศ. 2537 ทั้งนี้เพื่อให้สามารถนำเสนอข้อมูลในระดับจังหวัดได้ โดยเสนอเฉพาะรอบการสำรวจของเดือนกุมภาพันธ์และเดือนสิงหาคมเท่านั้น การสำรวจรอบที่ 4 ในเดือนพฤศจิกายน พ.ศ. 2541 ซึ่งจัดทำเป็นครั้งแรกได้เสนอผลในระดับจังหวัดด้วยและตั้งแต่ปี พ.ศ. 2542 เป็นต้นมา ผลการสำรวจทั้ง 4 รอบได้เสนอผลในระดับจังหวัด

หลังจากเกิดภาวะวิกฤติทางเศรษฐกิจกลางปี 2540 ความต้องการใช้ข้อมูลเพื่อการวางแผนและกำหนดนโยบายด้านแรงงานมีมากขึ้นและเร่งด่วนขึ้น ในปี 2544 จึงได้เริ่มดำเนินการสำรวจเป็นรายเดือนแล้วนำข้อมูล 3 เดือนรวมกันเพื่อเสนอข้อมูลเป็นรายไตรมาส โดยข้อมูลที่สำคัญสามารถนำเสนอในระดับจังหวัด สำหรับข้อมูลของเดือนที่ตรงกับรอบการสำรวจเดิม คือข้อมูลเดือนกุมภาพันธ์ พฤษภาคม และ สิงหาคม ได้จัดทำสรุปผลการสำรวจเฉพาะข้อมูลที่สำคัญเพื่อสามารถเปรียบเทียบกับข้อมูลแต่ละรอบของปีที่ผ่านมาได้ และการสำรวจตั้งแต่เดือนกันยายน 2544 เป็นต้นมา สามารถนำเสนอผลของการสำรวจเป็นรายเดือนทุกเดือนโดยสามารถเสนอผลในระดับภาคเท่านั้นเนื่องจากตัวอย่างไม่มากพอที่จะนำเสนอในระดับย่อยกว่านี้ และในขณะเดียวกันได้มีการปรับอายุผู้อยู่ในกำลังแรงงานจาก 13 ปีขึ้นไปเป็น 15 ปีขึ้นไป เพื่อให้สอดคล้องกับกฎหมายการใช้แรงงานเด็ก ปรับปรุงการจัดจำแนกประเภทของอาชีพ อุตสาหกรรมและสถานภาพการทำงานให้สอดคล้องกับมาตรฐานสากล ในปัจจุบันเพื่อให้สามารถเปรียบเทียบข้อมูลกันได้ ปรับเขตการปกครองจากเดิมเขตสุขาภิบาลถูกนำเสนอรวมเป็นนอกเขตเทศบาล มารวมเป็นในเขตเทศบาล เนื่องจากพระราชบัญญัติเปลี่ยนแปลงฐานะของสุขาภิบาลเป็นเทศบาล พ.ศ. 2542

วัตถุประสงค์ที่สำคัญของการสำรวจภาวะการทำงานของประชากรเพื่อประมาณจำนวนและลักษณะของกำลังแรงงานภายในประเทศและในจังหวัดต่าง ๆ ในแต่ละไตรมาสของข้อมูลสถิติที่ได้จากการสำรวจ

1. จำนวนประชากรในวัยทำงาน (อายุ 15 ปีขึ้นไป) และจำนวนประชากรนอกวัยทำงาน จำแนกตามเพศ
2. จำนวนประชากรในวัยทำงาน จำแนกตามสถานภาพแรงงาน อายุ เพศ สถานภาพสมรส การศึกษาที่สำเร็จ
3. จำนวนผู้มีงานทำ จำแนกตามลักษณะที่น่าสนใจ เช่น อายุ เพศ การศึกษาที่สำเร็จ อาชีพ อุตสาหกรรม สถานภาพการทำงาน ชั่วโมงทำงาน ค่าจ้าง เงินเดือน และผลประโยชน์อื่น ๆ ที่ได้รับจากการทำงาน
4. จำนวนผู้ว่างงาน จำแนกตามลักษณะบางประการที่น่าสนใจ เช่น ระยะเวลาในการหางานทำ งานที่ทำครั้งสุดท้าย สาเหตุการว่างงาน เป็นต้น

คํารวม

ประชากรที่อาศัยอยู่ในครัวเรือนส่วนบุคคลและครัวเรือนพิเศษ

สัปดาห์แห่งการสำรวจ

หมายถึง ระยะเวลา 7 วัน นับจากวันก่อนวันสัมภาษณ์ย้อนหลังไป 7 วัน เช่น วันสัมภาษณ์คือ วันที่ 9 กุมภาพันธ์ 2547 “ระหว่าง 7 วันก่อนวันสัมภาษณ์” คือ ระหว่างวันที่ 2 ถึง วันที่ 8 กุมภาพันธ์ 2547

คำอธิบายศัพท์/แนวคิด/คำจำกัดความ

สำนักงานสถิติแห่งชาติ ได้ปรับปรุงแนวคิดและคำนิยามที่ใช้ในการสำรวจภาวะการทำงานของประชากรหลายครั้ง โดยมีวัตถุประสงค์เพื่อให้สอดคล้องกับสภาพที่แท้จริงทางสังคมและเศรษฐกิจของประเทศ ตลอดจนความต้องการของผู้ใช้ข้อมูล และสอดคล้องกับมาตรฐานสากลขององค์การแรงงานระหว่างประเทศ (ILO) กับองค์การสหประชาชาติ (UN) แนวคิดและคำนิยามที่ใช้ในการสำรวจไตรมาสนี้ ได้เริ่มใช้มาตั้งแต่รอบที่ 1 พ.ศ. 2526 มีการปรับปรุงบ้างตามลำดับ และตั้งแต่ไตรมาสที่ 1 พ.ศ. 2544 ได้กำหนดอายุขั้นต่ำของประชากรวัยทำงานเป็น 15 ปี

คำนิยามที่สำคัญ ๆ ที่ใช้ในการสำรวจ มีดังนี้

ผู้มีงานทำ

ผู้มีงานทำ หมายถึง บุคคลที่มีอายุ 15 ปีขึ้นไป และในสัปดาห์แห่งการสำรวจมีลักษณะอย่างหนึ่งอย่างใด ดังต่อไปนี้

1. ได้ทำงานตั้งแต่ 1 ชั่วโมงขึ้นไป โดยได้รับค่าจ้าง เงินเดือน ผลกำไร เงินปันผล ค่าตอบแทนที่มีลักษณะอย่างอื่นสำหรับผลงานที่ทำ เป็นเงินสด หรือสิ่งของ
2. ไม่ได้ทำงาน หรือทำงานน้อยกว่า 1 ชั่วโมง แต่เป็นบุคคลที่มีลักษณะอย่างหนึ่งอย่างใด ดังต่อไปนี้ (ซึ่งจะถือว่าเป็น **ผู้ที่ปกติมีงานประจำ**)
 - 2.1 ยังได้รับค่าตอบแทน ค่าจ้าง หรือผลประโยชน์อื่น ๆ หรือผลกำไรจากงานหรือธุรกิจในช่วงที่ไม่ได้ทำงาน
 - 2.2 ไม่ได้รับค่าตอบแทน ค่าจ้าง หรือผลประโยชน์อื่น ๆ หรือผลกำไรจากงานหรือธุรกิจในช่วงที่ไม่ได้ทำงาน แต่ยังมีงานหรือธุรกิจที่จะกลับไปทำ
3. ทำงานอย่างน้อย 1 ชั่วโมง โดยไม่ได้รับค่าจ้างในวิสาหกิจหรือไร่นาเกษตรของหัวหน้าครัวเรือน หรือของสมาชิกในครัวเรือน

ผู้ว่างงาน

ผู้ว่างงาน หมายถึง บุคคลที่มีอายุ 15 ปีขึ้นไป และในสัปดาห์แห่งการสำรวจมีลักษณะอย่างหนึ่งอย่างใด ดังต่อไปนี้

1. ไม่ได้ทำงานและไม่มีงานประจำ แต่ได้ทำงาน สมัครงานหรือรอการบรรจุ ในระหว่าง 30 วันก่อนวันสัมภาษณ์
2. ไม่ได้ทำงานและไม่มีงานประจำ และไม่ได้ทำงานทำในระหว่าง 30 วันก่อนวันสัมภาษณ์ แต่พร้อมที่จะทำงานในสัปดาห์แห่งการสำรวจ

กำลังแรงงานปัจจุบัน

กำลังแรงงานปัจจุบัน หมายถึง บุคคลที่มีอายุ 15 ปีขึ้นไป ซึ่งในสัปดาห์แห่งการสำรวจมีงานทำหรือว่างงาน ตามคำนิยามที่ได้ระบุข้างต้น

กำลังแรงงานที่รอฤดูกาล

กำลังแรงงานที่รอฤดูกาล หมายถึง บุคคลที่มีอายุ 15 ปีขึ้นไป ในสัปดาห์แห่งการสำรวจเป็นผู้ไม่เข้าข่ายคำนิยามของผู้มีงานทำ หรือผู้ว่างงาน แต่เป็นผู้รอฤดูกาลที่เหมาะสมเพื่อที่จะทำงาน และเป็นบุคคลที่ตามปกติจะทำงานที่ไม่ได้รับสิ่งตอบแทนในไร่นาเกษตร หรือธุรกิจซึ่งทำกิจกรรมตามฤดูกาล โดยมีหัวหน้าครัวเรือนหรือสมาชิกคนอื่น ๆ ในครัวเรือนเป็นเจ้าของหรือผู้ดำเนินการ

กำลังแรงงานรวม

กำลังแรงงานรวม หมายถึง บุคคลทุกคนที่มีอายุ 15 ปีขึ้นไป ในสัปดาห์แห่งการสำรวจเป็นผู้อยู่ในกำลังแรงงานปัจจุบัน หรือเป็นผู้ถูกจัดจำแนกอยู่ในประเภทกำลังแรงงานที่รอฤดูกาลตามคำนิยามที่ได้ระบุข้างต้น

ผู้ไม่อยู่ในกำลังแรงงาน

ผู้ไม่อยู่ในกำลังแรงงาน หมายถึง บุคคลที่ไม่เข้าข่ายคำนิยามของผู้อยู่ในกำลังแรงงานในสัปดาห์แห่งการสำรวจ ซึ่งได้แก่

1. บุคคลซึ่งในสัปดาห์แห่งการสำรวจมีอายุต่ำกว่า 15 ปี
2. บุคคลซึ่งในสัปดาห์แห่งการสำรวจมีอายุ 15 ปีขึ้นไป แต่ไม่ได้ทำงาน และไม่พร้อมที่จะทำงานเนื่องจากเป็นผู้ที่
 - 2.1 ทำงานบ้าน
 - 2.2 เรียนหนังสือ
 - 2.3 ยังเด็กเกินไป (มีอายุน้อยกว่า 18 ปี) หรือชราภาพ (มีอายุเกิน 60 ปี)
 - 2.4 ไม่สามารถทำงานได้ เนื่องจากพิการทางร่างกายหรือจิตใจ หรือเจ็บป่วยเรื้อรัง
 - 2.5 ไม่สมัครใจทำงาน
 - 2.6 ทำงานโดยไม่ได้รับค่าจ้าง ผลกำไร ส่วนแบ่ง หรือสิ่งตอบแทนอื่น ๆ ให้แก่บุคคลซึ่งมิได้เป็นสมาชิกในครัวเรือนเดียวกัน
 - 2.7 ทำงานให้แก่องค์กร หรือสถาบันการกุศลต่าง ๆ โดยไม่ได้รับค่าจ้างผลกำไรส่วนแบ่ง หรือสิ่งตอบแทนอย่างใด
 - 2.8 ไม่พร้อมที่จะทำงาน เนื่องจากเหตุผลอื่น

งาน

งาน หมายถึง กิจกรรมที่ทำที่มีลักษณะอย่างหนึ่งอย่างใด ดังต่อไปนี้

1. กิจกรรมที่ทำแล้วได้รับค่าตอบแทนเป็นเงินหรือสิ่งของ ค่าตอบแทนที่เป็นเงิน อาจจ่ายเป็นรายเดือน รายสัปดาห์ รายวัน หรือรายชิ้น
2. กิจกรรมที่ทำแล้วได้ผลกำไร หรือหวังที่จะได้รับผลกำไร หรือส่วนแบ่งเป็นการตอบแทน
3. กิจกรรมที่ทำให้กับธุรกิจของสมาชิกในครัวเรือน โดยไม่ได้รับค่าจ้างหรือผลกำไรตอบแทนอย่างใด ซึ่งสมาชิกในครัวเรือนที่ประกอบธุรกิจนั้นจะมีสถานภาพการทำงาน เป็นประกอบธุรกิจส่วนตัว หรือนายจ้าง

อาชีพ

อาชีพ หมายถึง ประเภทหรือชนิดของงานที่บุคคลนั้นทำอยู่ บุคคลส่วนมากมีอาชีพเดียว สำหรับบุคคลที่ในสัปดาห์แห่งการสำรวจมีอาชีพมากกว่า 1 อาชีพ ให้นับอาชีพที่มีชั่วโมงทำงานมากที่สุด ถ้าชั่วโมงทำงานแต่ละอาชีพเท่ากันให้นับอาชีพที่มีรายได้มากกว่า ถ้าชั่วโมงทำงานและรายได้ที่ได้รับจากแต่ละอาชีพเท่ากัน ให้นับอาชีพที่ผู้ตอบสัมภาษณ์พอใจมากที่สุด ถ้าผู้ตอบสัมภาษณ์ตอบไม่ได้ให้นับอาชีพที่ได้ทำมานานที่สุด การจัดจำแนกประเภทอาชีพ ตั้งแต่ไตรมาสที่ 1 พ.ศ. 2544 ใช้ตาม International Standard Classification of Occupation, 1988 (ISCO – 88) ขององค์การแรงงานระหว่างประเทศ (ILO)

ก่อน พ.ศ. 2544 การจัดประเภทอาชีพจำแนกตามความเหมาะสมกับลักษณะอาชีพของประเทศไทย โดยอ้างอิง International Standard Classification of Occupation, 1958 (ISCO – 58)

อุตสาหกรรม

อุตสาหกรรม หมายถึง ประเภทของกิจกรรมทางเศรษฐกิจที่ได้ดำเนินการโดยสถานประกอบการที่บุคคลนั้นกำลังทำงานอยู่ หรือประเภทของธุรกิจ ซึ่งบุคคลนั้นได้ดำเนินการอยู่ในสัปดาห์แห่งการสำรวจ ถ้าบุคคลหนึ่งมีอาชีพมากกว่าหนึ่งอย่าง ให้นับที่อุตสาหกรรมตามอาชีพที่บันทึกไว้ การจัดจำแนกประเภทอุตสาหกรรม ตั้งแต่ไตรมาสที่ 1 พ.ศ. 2544 ใช้ตาม International Standard Industrial Classification, (ISIC) ฉบับ Revision 3, 1989 ขององค์การสหประชาชาติ (UN)

ก่อน พ.ศ. 2544 การจัดประเภทอุตสาหกรรมจำแนกตามความเหมาะสมกับลักษณะอุตสาหกรรมของประเทศไทย โดยอ้างอิง International Standard Industrial Classification, (ISIC) 1958

สถานภาพการทำงาน

สถานภาพการทำงาน หมายถึง สถานะของบุคคลที่ทำงานในสถานที่ที่ทำงานหรือธุรกิจ แบ่งออกเป็น 5 ประเภท คือ

1. **นายจ้าง** หมายถึง ผู้ประกอบธุรกิจของตนเองเพื่อหวังผลกำไร หรือส่วนแบ่ง และได้จ้างบุคคลอื่นมาทำงานในธุรกิจในฐานะลูกจ้าง

2. **ประกอบธุรกิจส่วนตัวโดยไม่มีลูกจ้าง** หมายถึง ผู้ประกอบธุรกิจของตนเองโดยลำพังผู้เดียว หรืออาจมีบุคคลอื่นมาร่วมกิจการด้วยเพื่อหวังผลกำไร หรือส่วนแบ่งและไม่ได้จ้างลูกจ้างแต่อาจมีสมาชิกในครัวเรือน หรือผู้ฝึกงานมาช่วยทำงานโดยไม่ได้รับค่าจ้าง หรือค่าตอบแทนอย่างอื่นสำหรับงานที่ทำ

3. **ช่วยธุรกิจครอบครัวโดยไม่ได้รับค่าจ้าง** หมายถึง ผู้ที่ช่วยทำงานโดยไม่ได้รับค่าจ้างในไร่นา เกษตร หรือในธุรกิจของสมาชิกในครัวเรือน

4. **ลูกจ้าง** หมายถึง ผู้ที่ทำงานโดยได้รับค่าจ้างเป็นรายเดือน รายสัปดาห์ รายวัน รายชิ้น หรือเหมาจ่าย ค่าตอบแทนที่ได้รับจากการทำงาน อาจจะเป็นเงิน หรือสิ่งของ

ลูกจ้างแบ่งออกเป็น 3 ประเภท

4.1 **ลูกจ้างรัฐบาล** หมายถึง ข้าราชการ พนักงานเทศบาล พนักงานองค์การบริหารส่วนจังหวัด เจ้าหน้าที่องค์การระหว่างประเทศ ตลอดจนลูกจ้างประจำ และชั่วคราวของรัฐบาล

4.2 **ลูกจ้างรัฐวิสาหกิจ** หมายถึง ผู้ที่ทำงานให้กับหน่วยงานรัฐวิสาหกิจ

4.3 **ลูกจ้างเอกชน** หมายถึง ผู้ที่ทำงานให้กับเอกชน หรือธุรกิจของเอกชน รวมทั้งผู้ที่รับจ้างทำงานบ้าน

5. **การรวมกลุ่ม** หมายถึง กลุ่มคนที่มาร่วมกันทำงานโดยมีวัตถุประสงค์เพื่อพึ่งตนเอง และช่วยเหลือซึ่งกันและกัน สมาชิกแต่ละคนมีความเท่าเทียมกันในการกำหนดการทำงานทุกขั้นตอนไม่เป็นการลงทุน การขาย งานอื่นๆ ของกิจการที่ทำ ตลอดจนการแบ่งรายได้ให้แก่สมาชิกตามที่ตกลงกัน (การรวมกลุ่มดังกล่าวอาจจดทะเบียนจัดตั้งในรูปของสหกรณ์หรือไม่ก็ได้)

การจัดจำแนกประเภทสถานภาพการทำงานตั้งแต่ไตรมาสที่ 1 พ.ศ. 2544 ใช้ตาม International Classification of Status in Employment, 1993 (ICSE – 93) ขององค์การแรงงานระหว่างประเทศ (ILO) มีสถานภาพการทำงานเพิ่มขึ้นอีก 1 กลุ่มคือ การรวมกลุ่ม (Member of Producers' Cooperative)

ชั่วโมงทำงาน

ชั่วโมงทำงาน หมายถึง จำนวนชั่วโมงทำงานจริงทั้งหมด ในสัปดาห์แห่งการสำรวจ สำหรับบุคคลที่มีอาชีพมากกว่าหนึ่งอาชีพ ชั่วโมงทำงาน หมายถึง ยอดรวมของชั่วโมงทำงานทุกอาชีพ สำหรับผู้ที่มีงานประจำซึ่งไม่ได้ทำงานในสัปดาห์แห่งการสำรวจให้บันทึกจำนวนชั่วโมงเป็น 0 ชั่วโมง

การสำรวจก่อนปี 2544 ผู้ที่มีงานประจำซึ่งไม่ได้ทำงานในสัปดาห์แห่งการสำรวจ ให้นับจำนวนชั่วโมงทำงานปกติต่อสัปดาห์เป็นชั่วโมงทำงาน

รายได้ของลูกจ้าง

รายได้ของลูกจ้าง หมายถึง รายได้ของผู้ที่มีสถานภาพการทำงานเป็น ลูกจ้าง ที่ได้รับมาจากการทำงานของอาชีพที่ทำในสัปดาห์หนึ่งการสำรวจ ซึ่งประกอบด้วยค่าจ้างและผลประโยชน์ตอบแทนอื่นๆ สำหรับลูกจ้าง

ระยะเวลาของการหางานทำ

ระยะเวลาของการหางานทำ หมายถึง ระยะเวลาที่ผู้ว่างงานได้ออกหางานทำ ให้นับตั้งแต่วันที่เริ่มหางานทำจนถึงวันสุดท้ายก่อนวันสัมภาษณ์

คาบการแรงงาน

คาบการแรงงาน หมายถึง ระยะเวลาที่พนักงานออกไปสัมภาษณ์บุคคลในครัวเรือนตัวอย่าง ซึ่งโดยปกติเป็นวันที่ 1 - 12 ของทุกเดือน

ประเภทของครัวเรือนที่อยู่ในขอบข่ายการสำรวจ

ครัวเรือนที่อยู่ในขอบข่ายการสำรวจแบ่งได้เป็น 2 ประเภท คือ

1. **ครัวเรือนส่วนบุคคล** ประกอบด้วยครัวเรือนหนึ่งคน คือ บุคคลเดี่ยวซึ่งหุงหาอาหารและจัดหาสิ่งอุปโภคบริโภคที่จำเป็นแก่การครองชีพโดยไม่เกี่ยวกับผู้ใดซึ่งอาจพำนักอยู่ในเคหสถานเดียวกัน หรือครัวเรือนที่มีบุคคลตั้งแต่สองคนขึ้นไปร่วมกันจัดหา และใช้สิ่งอุปโภคบริโภคที่จำเป็นแก่การครองชีพร่วมกัน ครัวเรือนส่วนบุคคลอาจอาศัยอยู่ในเคหะที่เป็นเรือนไม้ ตึกแถว ห้องแถว ห้องชุด เรือแพ เป็นต้น

2. **ครัวเรือนพิเศษ** ได้แก่ ครัวเรือนซึ่งประกอบด้วย บุคคลหลายคนอยู่กินร่วมกันในสถานที่อยู่แห่งหนึ่งเช่น ที่พักคนงาน หอพักซึ่งไม่ใช่หอพักนักเรียน โดยเฉพาะเพื่อผลประโยชน์ของตนเอง

ครัวเรือนสถาบัน ซึ่งหมายถึง บุคคลหลายคนอยู่กินร่วมกันในสถานที่อยู่แห่งหนึ่ง เช่น สถานที่กักกัน วัด กรมทหาร โดยไม่แยกที่อยู่เป็นส่วนเฉพาะคนหรือเฉพาะครัวเรือน นักเรียนที่อยู่ประจำที่โรงเรียน หรือในหอพักนักเรียน เป็นต้น **ไม่อยู่ในคัมภรณของการสำรวจนี้**

ระดับการศึกษาที่สำเร็จ

ได้ดำเนินการศึกษาตามระดับการศึกษาที่สำเร็จ ดังนี้

1. **ไม่มีการศึกษา** หมายถึง บุคคลที่ไม่เคยเข้าศึกษาในโรงเรียน หรือไม่เคยได้รับการศึกษา
2. **ต่ำกว่าประถมศึกษา** หมายถึง บุคคลที่สำเร็จการศึกษาต่ำกว่าชั้นประถมศึกษาปีที่ 6 หรือชั้นประถมศึกษาปีที่ 7 หรือชั้น ม.3 เดิม
3. **สำเร็จประถมศึกษา** หมายถึง บุคคลที่สำเร็จการศึกษาตั้งแต่ชั้นประถมศึกษาปีที่ 6 หรือชั้นประถมศึกษาปีที่ 7 หรือชั้น ม.3 เดิมขึ้นไป แต่ไม่สำเร็จระดับการศึกษาที่สูงกว่า
4. **สำเร็จมัธยมศึกษาตอนต้น** หมายถึง บุคคลที่สำเร็จการศึกษาตั้งแต่ชั้น ม.3 ม.ศ.3 หรือ ม.6 เดิมขึ้นไป แต่ไม่สำเร็จระดับการศึกษาที่สูงกว่า
5. **สำเร็จมัธยมศึกษาตอนปลาย**
 - 5.1 **สายสามัญ** หมายถึง บุคคลที่สำเร็จการศึกษาประเภทสามัญศึกษาตั้งแต่ชั้น ม.6 ม.ศ.5 หรือ ม.8 เดิมขึ้นไป แต่ไม่สำเร็จระดับการศึกษาที่สูงกว่า
 - 5.2 **อาชีวศึกษา** หมายถึง บุคคลที่สำเร็จการศึกษาประเภทอาชีวศึกษาหรือวิชาชีพ ที่เรียนต่อ จากระดับมัธยมศึกษาตอนต้นหรือเทียบเท่า โดยมีหลักสูตรไม่เกิน 3 ปี และไม่สำเร็จระดับการศึกษาที่สูงกว่า
 - 5.3 **วิชาการศึกษา** หมายถึง บุคคลที่สำเร็จการศึกษาประเภทวิชาการศึกษา (การฝึกหัดครู) ในระดับมัธยมศึกษาตอนปลายหรือเทียบเท่าขึ้นไป แต่ไม่สำเร็จระดับการศึกษาที่สูงกว่า
6. **อุดมศึกษา**
 - 6.1 **สายวิชาการ** หมายถึง บุคคลที่สำเร็จการศึกษาประเภทสามัญศึกษาหรือสายวิชาการ โดยได้รับวุฒิปริญญาตรีหรือปริญญาตรี โท เอก
 - 6.2 **สายวิชาชีพ** หมายถึง บุคคลที่สำเร็จการศึกษาประเภทอาชีวศึกษา หรือสายวิชาชีพ ที่ได้รับประกาศนียบัตรวิชาชีพชั้นสูง หรือเทียบเท่าอนุปริญญา ปริญญาตรี
 - 6.3 **สายวิชาการศึกษา** หมายถึง บุคคลที่สำเร็จการศึกษาประเภทวิชาการศึกษา และได้รับประกาศนียบัตรระดับอนุปริญญา ปริญญาตรี โท เอก
7. **อาชีวศึกษาระยะสั้น** หมายถึง บุคคลที่สำเร็จการศึกษาหรือการฝึกอบรมประเภทอาชีวศึกษา ที่มีหลักสูตรไม่เกิน 1 ปี และได้รับประกาศนียบัตรหรือใบรับรองเมื่อสำเร็จการศึกษา ฟื้นความรู้อของผู้เข้าเรียน ได้กำหนดให้แตกต่างตามวิชาเฉพาะแต่ละอย่างที่เรียน แต่อย่างต่ำต้องจบประมปีที 4 หรือเทียบเท่า
8. **อื่น ๆ** หมายถึง บุคคลที่สำเร็จการศึกษาที่ไม่สามารถเทียบชั้นได้

บทที่ 2 ระเบียบวิธี

แผนการสุ่มตัวอย่าง

แผนการสุ่มตัวอย่างที่ใช้เป็นแบบ Stratified Two-Stage Sampling โดยมีจังหวัดเป็นสตราตัม ชุมชมอาคาร (ในเขตเทศบาล) และหมู่บ้าน (นอกเขตเทศบาล) เป็นหน่วยตัวอย่างขั้นที่หนึ่งครัวเรือนส่วนบุคคลและสมาชิกในครัวเรือนพิเศษเป็นหน่วยตัวอย่างขั้นที่สอง

การจัดสตราตัม

จังหวัดเป็นสตราตัมซึ่งมีทั้งสิ้น 76 สตราตัม และในแต่ละสตราตัม (จังหวัด) ได้ทำการแบ่งออกเป็น 2 สตราตัมย่อยตามลักษณะการปกครอง คือ ในเขตเทศบาล และนอกเขตเทศบาล

การเลือกตัวอย่างขั้นที่หนึ่ง

จากแต่ละสตราตัมย่อยหรือแต่ละเขตการปกครอง ได้ทำการเลือกชุมชมอาคาร/หมู่บ้านตัวอย่างอย่างอิสระต่อกัน โดยให้ความน่าจะเป็นในการเลือกเป็นปฏิภาคกับจำนวนครัวเรือนของชุมชมอาคาร/หมู่บ้านนั้น ๆ ได้จำนวนตัวอย่างทั้งสิ้น 5,796 ชุมชมอาคาร/หมู่บ้าน จากทั้งสิ้นจำนวน 109,966 ชุมชมอาคาร/หมู่บ้าน ซึ่งกระจายไปตามภาคและเขตการปกครอง เป็นดังนี้คือ

ภาค	รวม	ในเขตเทศบาล	นอกเขตเทศบาล
กรุงเทพมหานคร	312	312	-
กลาง (ยกเว้น กทม.)	1,968	1,080	888
เหนือ	1,236	696	540
ตะวันออกเฉียงเหนือ	1,296	720	576
ใต้	984	528	456
รวมทั้งราชอาณาจักร	5,796	3,336	2,460

การเลือกตัวอย่างขั้นที่สอง

ในขั้นนี้เป็นการเลือกครัวเรือนตัวอย่างจากครัวเรือนส่วนบุคคลทั้งสิ้น ในบัญชีรายชื่อครัวเรือน ซึ่งได้จากการนับจุดในแต่ละชุมชนอาคาร/หมู่บ้านตัวอย่าง ด้วยวิธีการสุ่มแบบมีระบบ โดยกำหนดขนาดตัวอย่าง เป็นดังนี้ คือ

ในเขตเทศบาล : กำหนด 15 ครัวเรือนตัวอย่างต่อชุมชนอาคาร

นอกเขตเทศบาล : กำหนด 12 ครัวเรือนตัวอย่างต่อหมู่บ้าน

ก่อนที่จะทำการเลือกครัวเรือนตัวอย่างได้มีการจัดเรียงรายชื่อครัวเรือนส่วนบุคคลใหม่ ตามขนาดของครัวเรือน ซึ่งวัดด้วยจำนวนสมาชิกในครัวเรือน

ในกรณีของครัวเรือนพิเศษ ในขั้นนี้เป็นการเลือกสมาชิกตัวอย่างจากครัวเรือนพิเศษ ทุกครัวเรือนในแต่ละชุมชน-อาคาร/หมู่บ้านตัวอย่าง ด้วยวิธีการสุ่มแบบมีระบบ

จำนวนครัวเรือนส่วนบุคคลตัวอย่างทั้งสิ้นที่ต้องทำการแจกจ่าย จำแนกตามภาค และเขต การปกครอง เป็นดังนี้คือ

ภาค	รวม	ในเขตเทศบาล	นอกเขตเทศบาล
กรุงเทพมหานคร	4,680	4,680	-
กลาง (ยกเว้น กทม.)	26,856	16,200	10,656
เหนือ	16,920	10,440	6,480
ตะวันออกเฉียงเหนือ	17,712	10,800	6,912
ใต้	13,392	7,920	5,472
รวมทั้งราชอาณาจักร	79,560	50,040	29,520

การหมุนเวียนของหน่วยตัวอย่าง (Rotation sampling)

สำนักงานสถิติแห่งชาติได้เริ่มนำวิธีการเลือกตัวอย่างแบบ Rotation sampling มาประยุกต์ใช้ เพื่อเพิ่มคุณภาพตัวประมาณในโครงการสำรวจภาวะการทำงานของประชากร (สรจ.) ตั้งแต่ปี พ.ศ. 2545 เป็นต้น มา โดยแผนการเลือกตัวอย่างที่ใช้เป็นแบบ 4 Rotation groups และ 2-2-2 pattern ซึ่งเป็นการแบ่ง ชุมชน อาคาร/หมู่บ้านตัวอย่าง(PSUs) ออกเป็น 4 กลุ่ม (4 -Rotation groups) แต่ละ Rotation group เท่ากับ 1 ใน 4 ของจำนวน PSUs ทั้งสิ้นของจังหวัดนั้นๆและในแต่ละ PSU ทำการเลือกครัวเรือนตัวอย่างจำนวน 2 ชุดสำหรับการปฏิบัติงาน ครัวเรือนตัวอย่างจะถูกสัมภาษณ์ 2 ไตรมาสติดกันแล้วเว้น 2 ไตรมาส และจะถูกสัมภาษณ์อีกใน 2 ไตรมาสต่อไป ซึ่งทำให้ในระหว่างไตรมาสที่ติดกันจะมีครัวเรือนตัวอย่างซ้ำกัน 50 % แต่ละไตรมาสเดียวกันในปีที่ติดกันจะมีครัวเรือนตัวอย่างซ้ำกันระหว่าง 0-100 %

ในการดำเนินงานในปี 2547 นั้น PSU ในแต่ละ Rotation group จะทยอยถูกทดแทนที่ละไตรมาส จนครบ 4 Rotation groups ของปี 2545 และใช้ปฏิบัติงานไปจนถึง สรจ.48 และ 49 (บางส่วน) สำหรับปี 2549 PSU ในแต่ละ Rotation group ของปี 2547 นี้ จะทยอยถูกทดแทนอีกเช่นเดียวกัน และจะดำเนินการเช่นนี้ ไปจนถึงปี 2551

วิธีการประมาณผล

การเสนอผลของการสำรวจภาวะการทำงานของประชากร ได้เสนอผลการสำรวจในระดับจังหวัด ส่วนในระดับภาค คือ กรุงเทพมหานคร ภาคกลาง(ยกเว้นกรุงเทพมหานคร) ภาคเหนือ ภาคตะวันออกเฉียงเหนือ และภาคใต้ นั้นได้เสนอผลในระดับเขตการปกครอง คือ ในเขตเทศบาลและนอกเขตเทศบาล

ในการประมาณค่า กำหนดให้

k แทนลำดับที่ของชุมรุมอาคาร/หมู่บ้านตัวอย่าง โดยที่ $k = 1, 2, 3, \dots, m_{hlj}$

i แทนหมวดอายุ-เพศ โดยที่ $i = 1, 2, 3, \dots, 20$

j แทนเขตการปกครอง โดยที่ $j = 1, 2$

l แทนจังหวัด โดยที่ $l = 1, 2, 3, \dots, A_h$

h แทนภาค โดยที่ $h = 1, 2, 3, 4, 5$

การประมาณค่ายอดรวม

1. สูตรการประมาณค่ายอดรวมที่ปรับแล้วของจำนวนประชากร ที่มีลักษณะที่ต้องการศึกษา X สำหรับหมวดอายุ-เพศ i เขตการปกครอง j จังหวัด l ภาค h คือ

$$x''_{hlji} = \frac{x'_{hlji}}{y'_{hlji}} Y_{hlji} = r_{hlji} Y_{hlji} \dots\dots\dots(1)$$

โดยที่

x'_{hlji} คือ ค่าประมาณยอดรวมโดยปกติจากการเลือกตัวอย่างสองขั้นตอน ของจำนวนประชากรทั้งสิ้น ที่มีลักษณะที่ต้องการศึกษา X สำหรับหมวดอายุ-เพศ i เขตการปกครอง j จังหวัด l ภาค h

y'_{hlji} คือ ค่าประมาณยอดรวม โดยปกติจากการเลือกตัวอย่างสองขั้นตอน ของจำนวนประชากรทั้งสิ้น สำหรับหมวดอายุ-เพศ i เขตการปกครอง j จังหวัด l ภาค h

Y_{hlji} ^{1/} คือ ค่าประมาณจำนวนประชากรทั้งสิ้น ที่ได้จากการคาดประมาณประชากรของประเทศไทย สำหรับหมวดอายุ-เพศ i เขตการปกครอง j จังหวัด l ภาค h

r_{hlji} คือ อัตราส่วนของค่าประมาณจำนวนประชากรทั้งสิ้น ที่มีลักษณะที่ต้องการการศึกษา X กับค่าประมาณจำนวนประชากรทั้งสิ้น สำหรับหมวดอายุ-เพศ i เขตการปกครอง j จังหวัด l ภาค h

1/ การคาดประมาณประชากรของประเทศไทย พ.ศ. 2543 - 2568 กองวางแผนทรัพยากรมนุษย์ สำนักงานคณะกรรมการพัฒนาการเศรษฐกิจและสังคมแห่งชาติ แผนพัฒนาเศรษฐกิจและสังคมแห่งชาติ ฉบับที่ 9 (พฤษภาคม พ.ศ. 2546)

สูตรการคำนวณค่าประมาณยอดรวมโดยปกติ จากการเลือกตัวอย่างสองขั้นตอน

คือ

$$i) x'_{hlji} = \frac{1}{m_{hlj}} \sum_{k=1}^{m_{hlj}} \frac{1}{P_{hljk}} \frac{N_{hljk}}{n_{hljk}} x_{hljki} \dots\dots\dots (2)$$

โดยที่

x_{hljki} คือ จำนวนประชากรที่แข็งแรงได้ทั้งสิ้น ที่มีลักษณะที่ต้องการศึกษา X ในหมวดอายุ-เพศ i ชุมรุมอาคาร/หมู่บ้านตัวอย่าง k เขตการปกครอง j จังหวัด l ภาค h

N_{hljk} คือ จำนวนครัวเรือนที่นับจดได้ทั้งสิ้นในชุมรุมอาคาร/หมู่บ้านตัวอย่าง k เขตการปกครอง j จังหวัด l ภาค h

n_{hljk} คือ จำนวนครัวเรือนตัวอย่างทั้งสิ้นในชุมรุมอาคาร/หมู่บ้านตัวอย่าง k เขตการปกครอง j จังหวัด l ภาค h

P_{hljk} คือ โอกาสในการเลือกชุมรุมอาคาร/หมู่บ้านตัวอย่าง k เขตการปกครอง j จังหวัด l ภาค h

m_{hlj} คือ จำนวนชุมรุมอาคาร/หมู่บ้านตัวอย่างทั้งสิ้น ในเขตการปกครอง j จังหวัด l ภาค h

$$ii) y'_{hlji} = \frac{1}{m_{hlj}} \sum_{k=1}^{m_{hlj}} \frac{1}{P_{hljk}} \frac{N_{hljk}}{n_{hljk}} y_{hljki} \dots\dots\dots (3)$$

โดยที่

y_{hljki} คือ จำนวนประชากรที่แข็งแรงได้ทั้งสิ้น ในหมวดอายุ-เพศ i ชุมรุมอาคาร/หมู่บ้านตัวอย่าง k เขตการปกครอง j จังหวัด l ภาค h

2. สูตรการประมาณค่ายอดรวมที่ปรับแล้วของจำนวนประชากร ที่มีลักษณะที่ต้องการศึกษา X สำหรับเขตการปกครอง j จังหวัด l ภาค h คือ

$$x''_{hlj} = \sum_{i=1}^{20} x''_{hlji} \dots\dots\dots (4)$$

3. สูตรการประมาณค่ายอดรวมที่ปรับแล้วของจำนวนประชากร ที่มีลักษณะที่ต้องการศึกษา X สำหรับ หมวดอายุ-เพศ i จังหวัด l ภาค h คือ

$$x''_{hli} = \sum_{j=1}^2 x''_{hlji} \quad \dots\dots\dots (5)$$

4. สูตรการประมาณค่ายอดรวมที่ปรับแล้วของจำนวนประชากรที่มีลักษณะที่ต้องการศึกษา X สำหรับจังหวัด l ภาค h คือ

$$x''_{hl} = \sum_{j=1}^2 x''_{hlj} = \sum_{i=1}^{20} x''_{hli} \quad \dots\dots\dots (6)$$

5. สูตรการประมาณค่ายอดรวมที่ปรับแล้วของจำนวนประชากรที่มีลักษณะที่ต้องการศึกษา X สำหรับหมวดอายุ-เพศ i เขตการปกครอง j ภาค h คือ

$$x''_{hji} = \sum_{l=1}^{A_h} x''_{hlji} \quad \dots\dots\dots (7)$$

โดยที่

A_h คือ จำนวนจังหวัดทั้งสิ้น ในภาค h และ $\sum_{h=1}^5 A_h = 76$

6. สูตรการประมาณค่ายอดรวมที่ปรับแล้วของจำนวนประชากร ที่มีลักษณะที่ต้องการศึกษา X สำหรับเขตการปกครอง j ภาค h คือ

$$x''_{hj} = \sum_{l=1}^{A_h} x''_{hlj} = \sum_{i=1}^{20} x''_{hji} \quad \dots\dots\dots (8)$$

7. สูตรการประมาณค่ายอดรวมที่ปรับแล้ว ของจำนวนประชากร ที่มีลักษณะที่ต้องการศึกษา X สำหรับหมวดอายุ-เพศ i ภาค h คือ

$$x''_{hi} = \sum_{l=1}^{A_h} x''_{hli} = \sum_{j=1}^2 x''_{hji} \quad \dots\dots\dots(9)$$

8. สูตรการประมาณค่ายอดรวมที่ปรับแล้วของจำนวนประชากร ที่มีลักษณะที่ต้องการศึกษา X สำหรับภาค h คือ

$$x_h'' = \sum_{l=1}^{A_h} x_{hl}'' = \sum_{j=1}^2 x_{hj}'' = \sum_{i=1}^{20} x_{hi}'' \quad \dots\dots\dots (10)$$

9. สูตรการประมาณค่ายอดรวมที่ปรับแล้วของจำนวนประชากร ที่มีลักษณะที่ต้องการศึกษา X สำหรับเขตการปกครอง j ที่วราชอาณาจักร คือ

$$x_j'' = \sum_{h=1}^5 x_{hj}'' \quad \dots\dots\dots (11)$$

10. สูตรการประมาณค่ายอดรวมที่ปรับแล้วของจำนวนประชากร ที่มีลักษณะที่ต้องการศึกษา X สำหรับหมวดอายุ - เพศ i ที่วราชอาณาจักร คือ

$$x_i'' = \sum_{h=1}^5 x_{hi}'' \quad \dots\dots\dots (12)$$

11. สูตรการประมาณค่ายอดรวมที่ปรับแล้วของจำนวนประชากร ที่มีลักษณะที่ต้องการศึกษา X สำหรับ ที่วราชอาณาจักร คือ

$$x'' = \sum_{h=1}^5 x_h'' = \sum_{j=1}^2 x_j'' = \sum_{i=1}^{20} x_i'' \quad \dots\dots\dots (13)$$

วิธีการเก็บรวบรวมข้อมูล

การสำรวจได้ดำเนินการพร้อมกันทั่วประเทศ ในระหว่างวันที่ 1 – 12 ของเดือน ตุลาคม-ธันวาคม พ.ศ. 2549 มีครัวเรือนที่ตกเป็นตัวอย่างทั้งสิ้น 79,560 ครัวเรือน เป็นครัวเรือนตัวอย่างในกรุงเทพมหานคร 4,680 ครัวเรือน ในเขตเทศบาลอื่น ๆ 45,360 ครัวเรือน และนอกเขตเทศบาล 29,520 ครัวเรือน สำหรับวิธีการเก็บรวบรวมข้อมูลใช้การสัมภาษณ์หัวหน้าครัวเรือน หรือสมาชิกในครัวเรือนที่ตกเป็นตัวอย่าง โดยพนักงานของสำนักงานสถิติแห่งชาติ ซึ่งมีประสบการณ์ในการสำรวจ ทั้งนี้ ในกรุงเทพมหานครใช้พนักงานทำการสัมภาษณ์ จำนวน 44 คน ในจังหวัดอื่น ๆ จำนวน 830 คน

การปิดตัวเลข

ในตารางสถิติ ผลรวมของแต่ละจำนวนอาจไม่เท่ากับยอดรวม เนื่องจากข้อมูลแต่ละจำนวนได้มีการปิดเศษเป็นหลักพัน โดยอิสระจากกัน

บทที่ 3

ผลการสำรวจที่สำคัญ

รายงานนี้เสนอผลการสำรวจภาวะการมีงานทำของประชากรทั่วราชอาณาจักร โดยดำเนินการปฏิบัติงานเก็บรวบรวมข้อมูลระหว่างวันที่ 1 – 12 ของเดือนตุลาคม พฤศจิกายน และธันวาคม พ.ศ. 2549 ซึ่งเป็นการสำรวจไตรมาสที่ 4 ของปี ผลการสำรวจทำให้ทราบถึง ภาวะการมีงานทำ การว่างงาน และลักษณะที่สำคัญบางประการของกำลังแรงงานในประเทศระหว่าง เดือนตุลาคม-ธันวาคม พ.ศ. 2549

อนึ่ง จำนวนประชากร ที่ใช้เป็นฐานในการประมาณผลตามระเบียบวิธีการสุ่มตัวอย่างสำหรับโครงการสำรวจภาวะการทำงานของประชากรตั้งแต่วรอบปีที่ 1 เดือนกุมภาพันธ์ 2538 เป็นต้นมานั้น ได้มีการเปลี่ยนแปลงเพื่อให้สอดคล้องกับจำนวนประชากรที่ใช้ในการวางแผนพัฒนาเศรษฐกิจและสังคมแห่งชาติ ซึ่งได้จากการคาดประมาณประชากรของประเทศไทย พ.ศ. 2533-2563 ที่ได้จัดทำขึ้นใหม่โดย กองวางแผนทรัพยากรมนุษย์ สำนักงานคณะกรรมการพัฒนาการเศรษฐกิจและสังคมแห่งชาติ เมื่อเดือนมีนาคม พ.ศ. 2538

1. ลักษณะของกำลังแรงงาน

จำนวนประชากรมีประมาณ 65.5 ล้านคน ในจำนวนนี้เป็นผู้มีอายุ 15 ปีขึ้นไปประมาณ 50.7 ล้านคน โดยเป็นผู้ที่อยู่ในกำลังแรงงานรวมประมาณ 36.8 ล้านคน ซึ่งในจำนวนนี้ส่วนใหญ่อาศัยอยู่นอกเขตเทศบาล คือร้อยละ 69.7 และประมาณร้อยละ 54.1 ของผู้อยู่ในกำลังแรงงานทั้งหมดเป็นชาย

กำลังแรงงานปัจจุบันซึ่งประกอบด้วย ผู้มีงานทำและผู้พร้อมจะทำงาน มีจำนวนประมาณ 36.7 ล้านคน ต่างจากกำลังแรงงานรวมประมาณ 88,600 คน ซึ่งจำนวนที่แตกต่างนี้เป็นผู้ที่ไม่พร้อมจะทำงานเนื่องจาก รอดูดูกาล หรือที่เรียกว่ากำลังแรงงานที่รอดูดูกาล

จำนวนผู้ว่างงานมีประมาณ 4.8 แสนคน หรือร้อยละ 1.3 ของกำลังแรงงานปัจจุบัน ในจำนวนนี้เป็นผู้ที่กำลังหางานทำประมาณร้อยละ 0.2 และเป็นผู้ที่ไม่ได้หางานทำแต่พร้อมจะทำงานร้อยละ 1.1

ส่วนผู้ที่ไม่อยู่ในกำลังแรงงาน แบ่งเป็น 2 กลุ่มใหญ่ ๆ คือ กลุ่มผู้ที่มีอายุตั้งแต่ 15 ปีขึ้นไป และกลุ่มผู้ที่มีอายุต่ำกว่า 15 ปี โดยกลุ่มแรกมีประมาณร้อยละ 21.2 ของประชากรทั้งสิ้น หรือร้อยละ 27.3 ของผู้ที่มีอายุตั้งแต่ 15 ปีขึ้นไปทั้งหมด ซึ่งประกอบด้วย แม่บ้านประมาณ 4.4 ล้านคน นักเรียน 4.3 ล้านคน และเด็ก ชรา หรือป่วย พิการจนไม่สามารถทำงานได้ ประมาณ 4.2 ล้านคน สำหรับผู้ที่มีอายุต่ำกว่า 15 ปีนั้นมีประมาณ 14.8 ล้านคนหรือร้อยละ 22.6 ของประชากรทั้งสิ้น

ตาราง ก จำนวนและร้อยละของประชากร จำแนกตามสถานภาพแรงงาน เพศ และเขตการปกครอง

สถานภาพแรงงาน	ทั่วราชอาณาจักร			ในเขตเทศบาล			นอกเขตเทศบาล		
	รวม	ชาย	หญิง	รวม	ชาย	หญิง	รวม	ชาย	หญิง
	จำนวน ('000)								
ยอดรวม	65,452.3	32,127.1	33,325.3	19,852.1	9,500.8	10,351.2	45,600.3	22,626.2	22,974.0
กำลังแรงงานรวม	36,830.2	19,922.3	16,907.9	11,149.6	5,860.2	5,289.4	25,680.6	14,062.1	11,618.6
1.กำลังแรงงานปัจจุบัน	36,741.6	19,900.0	16,841.6	11,143.1	5,857.9	5,285.2	25,598.5	14,042.1	11,556.4
1.1 ผู้มีงานทำ	36,257.3	19,603.6	16,653.7	10,993.6	5,765.9	5,227.7	25,263.7	13,837.7	11,426.1
1) ทำงาน	35,723.0	19,275.5	16,447.5	10,910.1	5,717.7	5,192.4	24,812.9	13,557.9	11,255.1
2) มีงานประจำแต่ไม่ได้ทำงาน	534.3	328.1	206.3	83.5	48.2	35.3	450.8	279.8	171.0
1.2 ผู้ว่างงาน	484.3	296.4	187.8	149.5	92.0	57.5	334.7	204.4	130.3
1) หางานทำ	83.1	47.8	35.4	35.7	21.2	14.5	47.4	26.5	20.9
2) ไม่หางานทำแต่พร้อมที่จะทำงาน	401.2	248.7	152.5	113.8	70.8	43.0	287.3	177.9	109.4
2.กำลังแรงงานที่รอฤดูกาล	88.6	22.3	66.4	6.5	2.3	4.2	82.2	20.0	62.2
ไม่อยู่ในกำลังแรงงานอายุ 15 ปีขึ้นไป	13,850.6	4,660.9	9,189.7	4,653.2	1,594.9	3,058.3	9,197.4	3,066.0	6,131.5
1. ทำงานบ้าน	4,350.7	182.9	4,167.7	1,462.1	66.6	1,395.5	2,888.6	116.4	2,772.2
2. เรียนหนังสือ	4,289.9	2,060.8	2,229.1	1,549.0	714.8	834.2	2,740.9	1,345.9	1,394.9
3. ยังเด็ก ขรา/ไม่สามารถทำงานได้	4,215.9	1,857.0	2,358.9	1,278.5	575.3	703.2	2,937.4	1,281.6	1,655.8
4. อื่น ๆ	994.2	560.2	434.0	363.6	238.2	125.4	630.6	322.0	308.6
อายุต่ำกว่า 15 ปี	14,771.5	7,543.9	7,227.6	4,049.4	2,045.7	2,003.6	10,722.2	5,498.2	5,224.0
	ร้อยละ								
ยอดรวม	100.0	100.0	100.0	100.0	100.0	100.0	100.0	100.0	100.0
กำลังแรงงานรวม	56.3	62.0	50.7	56.2	61.7	51.1	56.3	62.2	50.6
1.กำลังแรงงานปัจจุบัน	56.1	61.9	50.5	56.1	61.7	51.1	56.1	62.1	50.3
1.1 ผู้มีงานทำ	55.4	61.0	50.0	55.4	60.7	50.5	55.4	61.2	49.7
1) ทำงาน	54.6	60.0	49.4	55.0	60.2	50.2	54.4	59.9	49.0
2) มีงานประจำแต่ไม่ได้ทำงาน	0.8	1.0	0.6	0.4	0.5	0.3	1.0	1.2	0.7
1.2 ผู้ว่างงาน	0.7	0.9	0.6	0.8	1.0	0.6	0.7	0.9	0.6
1) หางานทำ	0.1	0.2	0.1	0.2	0.2	0.1	0.1	0.1	0.1
2) ไม่หางานทำแต่พร้อมที่จะทำงาน	0.6	0.8	0.5	0.6	0.7	0.4	0.6	0.8	0.5
2.กำลังแรงงานที่รอฤดูกาล	0.1	0.1	0.2	0.0	0.0	0.0	0.2	0.1	0.3
ไม่อยู่ในกำลังแรงงานอายุ 15 ปีขึ้นไป	21.2	14.5	27.6	23.4	16.8	29.5	20.2	13.6	26.7
1. ทำงานบ้าน	6.7	0.6	12.5	7.4	0.7	13.5	6.3	0.5	12.1
2. เรียนหนังสือ	6.6	6.4	6.7	7.8	7.5	8.1	6.0	6.0	6.1
3. ยังเด็ก ขรา/ไม่สามารถทำงานได้	6.4	5.8	7.1	6.4	6.1	6.8	6.4	5.7	7.2
4. อื่น ๆ	1.5	1.7	1.3	1.8	2.5	1.2	1.4	1.4	1.3
อายุต่ำกว่า 15 ปี	22.6	23.5	21.7	20.4	21.5	19.4	23.5	24.3	22.7

ตาราง ข จำนวนและอัตราร้อยละของประชากร จำแนกตามสถานภาพแรงงาน เพศ ภาคและเขตการปกครอง

สถานภาพแรงงาน และเพศ	ทั่วราชอาณาจักร			กลาง			เหนือ			ตะวันออกเฉียงเหนือ			ใต้			
	รวม		กรุงเทพมหานคร	รวม		ในเขตฯ	รวม		ในเขตฯ	รวม		ในเขตฯ	รวม		ในเขตฯ	
	รวม	ในเขตฯ	นอกเขตฯ	รวม	ในเขตฯ	นอกเขตฯ	รวม	ในเขตฯ	นอกเขตฯ	รวม	ในเขตฯ	นอกเขตฯ	รวม	ในเขตฯ	นอกเขตฯ	
ยอดรวม	65,452.3	19,852.1	45,600.3	6,876.3	15,913.5	5,204.9	10,708.6	11,703.2	2,267.4	9,435.8	22,038.6	3,404.1	18,634.4	8,920.8	2,099.4	6,821.4
ผู้อยู่ในกำลังแรงงาน	36,830.2	11,149.6	25,680.6	3,972.6	9,434.6	3,065.0	6,369.6	6,658.4	1,251.7	5,406.6	11,841.5	1,742.4	10,099.1	4,923.1	1,117.8	3,805.4
ผู้ไม่อยู่ในกำลังแรงงานอายุ 15 ปีขึ้นไป	13,850.6	4,653.2	9,197.4	1,723.4	3,274.9	1,135.9	2,139.0	2,533.9	538.3	1,995.6	4,631.6	809.0	3,822.6	1,686.9	446.7	1,240.2
ผู้ไม่อยู่ในกำลังแรงงานอายุต่ำกว่า 15 ปี	14,771.5	4,049.4	10,722.2	1,180.3	3,204.0	1,004.0	2,200.0	2,510.9	477.4	2,033.5	5,565.5	852.7	4,712.8	2,310.8	535.0	1,775.9
ชาย	32,127.1	9,500.8	22,626.2	3,239.2	7,777.8	2,496.0	5,281.8	5,752.8	1,078.5	4,674.3	10,948.7	1,665.7	9,283.0	4,408.5	1,021.4	3,387.2
ผู้อยู่ในกำลังแรงงาน	19,922.3	5,860.2	14,062.1	2,062.5	5,045.7	1,612.1	3,433.6	3,565.5	642.8	2,922.7	6,562.2	945.3	5,616.8	2,686.4	597.5	2,089.0
ผู้ไม่อยู่ในกำลังแรงงานอายุ 15 ปีขึ้นไป	4,660.9	1,594.9	3,066.0	568.4	1,095.4	380.3	715.2	913.2	200.6	712.6	1,540.4	291.0	1,249.4	543.5	154.7	388.8
ผู้ไม่อยู่ในกำลังแรงงานอายุต่ำกว่า 15 ปี	7,543.9	2,045.7	5,498.2	608.3	1,636.7	503.6	1,133.1	1,274.1	235.1	1,039.0	2,846.2	429.4	2,416.8	1,178.7	289.3	909.4
หญิง	33,325.3	10,351.2	22,974.0	3,637.1	8,135.7	2,708.9	5,426.8	5,950.3	1,188.8	4,761.5	11,089.9	1,738.4	9,351.5	4,512.3	1,078.0	3,434.3
ผู้ไม่อยู่ในกำลังแรงงาน	16,907.9	5,289.4	11,618.6	1,910.1	4,388.9	1,452.9	2,936.0	3,092.9	608.9	2,484.0	5,279.3	797.1	4,482.2	2,236.7	520.3	1,716.4
ผู้ไม่อยู่ในกำลังแรงงานอายุ 15 ปีขึ้นไป	9,189.7	3,058.3	6,131.5	1,155.0	2,179.5	755.6	1,423.9	1,620.6	337.6	1,283.0	3,091.2	518.0	2,573.2	1,143.4	292.0	851.4
ผู้ไม่อยู่ในกำลังแรงงานอายุต่ำกว่า 15 ปี	7,227.6	2,003.6	5,224.0	572.0	1,567.3	500.3	1,066.9	1,236.9	242.3	994.6	2,719.3	423.3	2,296.0	1,132.2	265.7	865.5
ยอดรวม	100.0	100.0	100.0	100.0	100.0	100.0	100.0	100.0	100.0	100.0	100.0	100.0	100.0	100.0	100.0	100.0
ผู้อยู่ในกำลังแรงงาน	56.3	56.2	56.3	57.8	59.3	58.9	59.5	56.9	55.2	57.3	53.7	51.2	54.2	55.2	53.2	55.8
ผู้ไม่อยู่ในกำลังแรงงานอายุ 15 ปีขึ้นไป	21.2	23.4	20.2	25.1	20.6	21.8	20.0	21.7	23.7	21.2	21.0	23.8	20.5	18.9	21.3	18.2
ผู้ไม่อยู่ในกำลังแรงงานอายุต่ำกว่า 15 ปี	24.0	20.4	23.5	17.2	20.1	19.3	20.5	21.5	21.1	21.6	25.3	25.1	25.3	30.1	25.5	26.0
ชาย	100.0	100.0	100.0	100.0	100.0	100.0	100.0	100.0	100.0	100.0	100.0	100.0	100.0	100.0	100.0	100.0
ผู้อยู่ในกำลังแรงงาน	62.0	61.7	62.2	63.7	64.9	64.6	65.0	62.0	59.6	62.5	59.9	56.8	60.5	60.9	58.5	61.7
ผู้ไม่อยู่ในกำลังแรงงานอายุ 15 ปีขึ้นไป	14.5	16.8	13.6	17.6	14.1	15.2	13.5	15.9	18.6	15.3	14.1	17.5	13.5	12.3	15.1	11.5
ผู้ไม่อยู่ในกำลังแรงงานอายุต่ำกว่า 15 ปี	23.5	21.5	24.3	18.8	21.0	20.2	21.5	22.2	21.8	22.2	26.0	25.8	26.0	26.7	26.4	26.9
หญิง	100.0	100.0	100.0	100.0	100.0	100.0	100.0	100.0	100.0	100.0	100.0	100.0	100.0	100.0	100.0	100.0
ผู้อยู่ในกำลังแรงงาน	50.7	51.1	50.6	52.5	54.0	53.6	54.1	52.0	51.2	52.2	47.6	45.9	47.9	49.6	48.3	50.0
ผู้ไม่อยู่ในกำลังแรงงานอายุ 15 ปีขึ้นไป	27.6	29.5	26.7	31.8	26.8	27.9	26.2	27.2	28.4	27.0	27.9	29.8	27.5	25.3	27.1	24.8
ผู้ไม่อยู่ในกำลังแรงงานอายุต่ำกว่า 15 ปี	21.7	19.4	22.7	15.7	19.3	18.5	19.7	20.8	20.4	20.9	24.5	24.4	24.6	25.1	24.6	25.2

2. การมีส่วนร่วมในกำลังแรงงาน

ตาราง ค แสดงอัตราการมีส่วนร่วมในกำลังแรงงาน หรือร้อยละของประชากรที่อยู่ในกำลังแรงงานรวม (รวมกำลังแรงงานที่รอฤดูกาลด้วย) ต่อประชากรที่มีอายุ 15 ปีขึ้นไปทั้งหมด พบว่าการมีส่วนร่วมในกำลังแรงงานของประชากรมีอยู่ร้อยละ 72.7 โดยผู้ที่อยู่นอกเขตเทศบาลมีอัตราการมีส่วนร่วมในกำลังแรงงานมากกว่าผู้ที่อยู่ในเขตเทศบาลคือร้อยละ 73.6 และร้อยละ 70.6 ตามลำดับ

ตาราง ค อัตราการมีส่วนร่วมในกำลังแรงงาน จำแนกตามหมวดอายุ เพศ ภาค และเขตการปกครอง

(ร้อยละ)

หมวดอายุ (ปี)	ทั่วราชอาณาจักร			กรุงเทพ- มหานคร	ภาคกลาง			ภาคเหนือ			ภาคตะวันออกเฉียงเหนือ			ภาคใต้		
	รวม	ในเขต เทศบาล	นอกเขต เทศบาล		รวม	ในเขต เทศบาล	นอกเขต เทศบาล	รวม	ในเขต เทศบาล	นอกเขต เทศบาล	รวม	ในเขต เทศบาล	นอกเขต เทศบาล	รวม	ในเขต เทศบาล	นอกเขต เทศบาล
ยอดรวม	72.7	70.6	73.6	69.7	74.2	73.0	74.9	72.4	69.9	73.0	71.9	68.3	72.5	74.5	71.5	75.4
15-19	29.9	24.2	32.0	23.6	31.3	28.4	32.7	26.2	19.9	27.7	29.1	19.3	30.9	36.9	29.1	39.3
20-24	68.6	62.4	71.4	51.1	77.4	74.7	78.8	70.6	61.2	72.9	65.1	59.9	66.0	71.3	69.1	72.0
25-29	87.7	88.4	87.3	87.0	90.0	91.3	89.3	89.4	90.3	89.1	84.8	84.5	84.9	87.6	88.9	87.2
30-34	90.3	90.8	90.1	91.8	91.6	90.6	92.2	90.7	90.2	90.8	88.4	88.7	88.4	89.7	90.1	89.6
35-39	90.8	89.5	91.5	90.0	90.4	88.7	91.2	93.1	91.9	93.3	90.4	89.0	90.6	90.9	88.0	91.8
40-49	89.0	86.8	89.9	84.5	88.1	87.1	88.5	91.0	89.7	91.3	89.5	87.9	89.8	90.1	88.6	90.6
50-59	80.1	74.6	82.4	69.6	77.9	74.1	79.6	81.4	80.1	81.7	82.5	79.2	83.1	84.6	79.1	86.2
60 ขึ้นไป	37.4	28.2	41.0	20.0	33.5	26.7	36.4	36.9	34.0	37.6	42.2	34.5	43.6	45.1	37.7	47.3
ชาย	81.0	78.6	82.1	78.4	82.2	80.9	82.8	79.6	76.2	80.4	81.0	76.5	81.8	83.2	79.4	84.3
15-19	36.1	28.9	38.7	29.8	36.7	34.5	37.8	32.1	22.9	34.2	35.3	22.6	37.6	44.6	31.1	48.6
20-24	77.3	69.0	80.8	61.1	84.3	78.8	87.1	78.0	66.6	80.6	74.6	65.1	76.4	80.8	74.6	82.8
25-29	94.1	93.3	94.5	91.0	95.6	96.2	95.3	92.6	95.1	92.1	93.7	90.5	94.3	96.6	96.3	96.7
30-34	96.6	97.5	96.2	98.1	97.8	97.6	97.8	94.9	94.6	95.0	95.0	96.0	94.8	98.4	98.7	98.4
35-39	97.0	97.4	96.8	97.3	97.5	97.9	97.3	97.3	96.4	97.5	96.1	97.1	95.9	97.4	97.4	97.4
40-49	96.5	95.8	96.7	95.3	95.7	95.7	95.7	96.8	96.4	96.9	96.8	95.9	97.0	97.4	97.4	97.5
50-59	91.5	87.2	93.3	83.9	89.2	86.3	90.5	92.3	89.3	93.0	93.8	90.9	94.3	94.5	91.7	95.3
60 ขึ้นไป	49.6	37.0	54.5	26.3	43.8	35.0	47.5	48.7	42.8	50.1	58.0	47.6	59.8	55.7	46.7	58.4
หญิง	64.8	63.4	65.5	62.3	66.8	65.8	67.3	65.6	64.3	65.9	63.1	60.6	63.5	66.2	64.1	66.8
15-19	23.4	19.6	24.9	17.6	25.7	22.3	27.4	20.1	17.1	20.9	22.4	15.9	23.7	28.9	27.0	29.5
20-24	59.7	55.9	61.5	42.0	70.3	70.7	70.0	63.1	56.2	64.9	54.8	54.6	54.8	61.5	63.8	60.7
25-29	81.1	83.8	79.6	83.6	84.4	86.6	83.1	86.0	85.6	86.1	75.3	78.1	74.7	78.4	81.6	77.3
30-34	84.2	84.6	84.0	86.2	85.7	84.1	86.5	86.6	86.2	86.7	82.0	81.8	82.0	81.3	82.0	81.1
35-39	85.2	82.6	86.5	83.7	83.8	80.5	85.5	89.2	88.1	89.4	85.0	81.7	85.6	84.8	79.5	86.5
40-49	82.0	78.8	83.5	75.3	81.1	79.6	81.9	85.6	83.9	86.1	82.5	80.5	82.8	83.2	80.6	84.1
50-59	69.6	63.7	72.2	57.4	67.9	63.6	69.8	71.1	72.0	70.9	71.9	68.5	72.6	75.4	67.8	77.8
60 ขึ้นไป	27.4	21.4	29.9	15.3	25.4	20.5	27.6	26.6	26.9	26.5	29.5	24.2	30.4	36.4	30.5	38.2

เมื่อพิจารณาตามหมวดอายุพบว่า การมีส่วนร่วมในกำลังแรงงานมีอัตราสูงเกือบทุกหมวดอายุ สำหรับหมวดอายุ 15-19 ปี ซึ่งเป็นหมวดอายุที่อยู่ในวัยเรียนก็ยังมีโอกาสเป็นผู้มีส่วนร่วมในกำลังแรงงานในฐานะช่วยธุรกิจของครัวเรือนได้ โดยเฉพาะผู้ที่อาศัยอยู่นอกเขตเทศบาลที่ครัวเรือนประกอบกิจกรรมทางการเกษตร จึงพบว่าการมีส่วนร่วมในกำลังแรงงานมีอัตราสูงกว่าผู้ที่อาศัยอยู่ในเขตเทศบาล ซึ่งส่วนใหญ่กำลังเรียนหนังสืออยู่เพียงอย่างเดียว

เมื่อพิจารณาระหว่างเพศพบว่า ชายมีส่วนร่วมในกำลังแรงงานมากกว่าหญิง (ร้อยละ 81.0 และร้อยละ 64.8 ตามลำดับ) นอกจากนี้ ในเขตเทศบาลและนอกเขตเทศบาล รวมทั้งภาคต่างๆ มีลักษณะเช่นเดียวกัน

จากตาราง ๗ เมื่อพิจารณาอัตราการมีส่วนร่วมในกำลังแรงงานกับสถานภาพสมรส พบว่าผู้ที่มีสถานภาพสมรส มีส่วนร่วมในกำลังแรงงานในอัตราสูงสุด คือร้อยละ 81.5 และนอกจากนี้ยังพบว่าชายที่มีสถานภาพสมรสและหญิงที่มีสถานภาพหย่า มีส่วนร่วมในกำลังแรงงานสูงสุด คือร้อยละ 90.3 และร้อยละ 76.5 ตามลำดับ เมื่อพิจารณาตามเขตการปกครองพบว่า ในเขตเทศบาลผู้ที่มีสถานภาพแยกกันอยู่ มีส่วนร่วมในกำลังแรงงานในอัตราสูงสุดคือร้อยละ 79.1 ชายที่สมรสร้อยละ 87.8 และหญิงที่แยกกันอยู่ร้อยละ 78.1 ส่วนนอกเขตเทศบาลผู้ที่มีสถานภาพสมรส มีส่วนร่วมในกำลังแรงงานในอัตราสูงสุดคือร้อยละ 82.6 ชายที่สมสร้อยละ 91.3 และหญิงที่หย่า ร้อยละ 76.7 (ไม่นับรวมกำลังแรงงานที่เคยสมรสแต่ไม่ทราบสถานภาพ ซึ่งมีเพียงเล็กน้อยคิดเป็นร้อยละ 0.01 ของกำลังแรงงานทั้งหมด)

ตาราง ๗ อัตราการมีส่วนร่วมในกำลังแรงงาน จำแนกตามสถานภาพสมรส เพศ และเขตการปกครอง

(ร้อยละ)

เขตการปกครอง และเพศ	สถานภาพสมรส						เคยสมรสแต่ไม่ทราบ สถานภาพ
	รวม	โสด	สมรส	หม้าย	หย่า	แยกกันอยู่	
ยอดรวม	72.7	58.6	81.5	38.8	79.9	78.5	90.4
ชาย	81.0	63.9	90.3	41.5	86.0	84.0	100.0
หญิง	64.8	51.8	73.0	38.2	76.5	75.5	85.6
ในเขตเทศบาล	70.6	61.7	78.7	36.4	78.5	79.1	88.4
ชาย	78.6	64.7	87.8	37.8	83.6	81.4	100.0
หญิง	63.4	58.6	69.7	36.1	76.3	78.1	83.9
นอกเขตเทศบาล	73.6	56.6	82.6	39.8	80.7	78.1	94.7
ชาย	82.1	63.4	91.3	42.8	87.0	85.3	100.0
หญิง	65.5	46.4	74.3	39.1	76.7	73.8	90.7

เมื่อพิจารณาอัตราการมีส่วนร่วมในกำลังแรงงาน กับระดับการศึกษาที่สำเร็จ จากตาราง ง พบว่า ผู้ที่เข้าสู่กำลังแรงงานส่วนใหญ่จบการศึกษาในระดับอุดมศึกษาและ ประถมศึกษา ส่วนผู้ที่จบการศึกษาระดับมัธยมศึกษาตอนต้น และมัธยมศึกษาตอนปลาย โดยเฉพาะสายวิชาการศึกษามีส่วนร่วมในกำลังแรงงานน้อยกว่า เนื่องจากกำลังแรงงานในส่วนนี้มีโอกาสศึกษาต่อมากกว่าระดับการศึกษาอื่นๆ ส่วนผู้ที่อาศัยอยู่นอกเขตเทศบาลมีอัตราการมีส่วนร่วมในกำลังแรงงานมากกว่าผู้ที่อาศัยอยู่ในเขตเทศบาลเกือบทุกระดับการศึกษา ยกเว้นผู้ที่จบระดับมัธยมศึกษาตอนปลายสายอาชีพศึกษาที่ในเขตเทศบาลมีอัตราการเข้าสู่กำลังแรงงานมากกว่านอกเขตเทศบาล

ตาราง ง อัตราการมีส่วนร่วมในกำลังแรงงาน จำแนกตามระดับการศึกษาที่สำเร็จ เพศ และเขตการปกครอง

(ร้อยละ)

เขตการปกครอง และเพศ	ระดับการศึกษาที่สำเร็จ												อื่น ^{1/} ไม่ทราบ
	รวม	ไม่มี	ต่ำกว่า	ประถม	มัธยม	มัธยมศึกษาตอนปลาย			อุดมศึกษา				
	การศึกษา	การศึกษา	ประถมศึกษา	ศึกษา	ศึกษา	สาย	สาย	สาย	สาย	สาย	สาย		
ยอดรวม	72.7	48.4	72.5	81.1	62.1	68.7	71.1	48.1	89.8	87.1	87.2	86.2	77.7
ชาย	81.0	60.7	82.9	87.4	70.7	77.7	77.3	53.5	91.8	91.3	89.0	91.9	85.7
หญิง	64.8	43.0	63.9	74.1	52.2	59.4	62.2	41.4	88.1	82.8	85.9	80.9	68.9
ในเขตเทศบาล	70.6	41.2	65.3	79.0	61.1	61.9	74.7	44.4	89.0	86.9	81.7	83.6	76.5
ชาย	78.6	55.3	77.3	85.3	69.0	71.3	80.0	48.4	91.2	90.8	84.3	96.9	84.6
หญิง	63.4	35.8	56.8	72.3	52.1	52.9	67.5	42.3	87.1	82.9	80.3	69.6	68.0
นอกเขตเทศบาล	73.6	50.6	74.6	81.7	62.7	73.8	67.8	51.3	91.5	87.3	91.9	87.4	81.4
ชาย	82.1	62.1	84.3	88.1	71.5	82.2	75.0	55.6	93.3	91.7	92.1	89.2	88.7
หญิง	65.5	45.2	66.1	74.6	52.3	64.6	57.2	39.6	90.1	82.6	91.8	85.9	72.0

1/ รวมอาชีวศึกษาระยะสั้น

3. กำลังแรงงานที่เป็นผู้มีงานทำ

3.1 สถานภาพการทำงาน

ในจำนวนผู้มีงานทำทั้งสิ้นประมาณ 36.2 ล้านคนนั้น ส่วนใหญ่ทำงานในฐานะลูกจ้าง ร้อยละ 43.7 ในจำนวนนี้ประมาณ 4 ใน 5 เป็นลูกจ้างเอกชน รองลงมาคือ ทำงานส่วนตัวโดยไม่มีลูกจ้างร้อยละ 31.8 ช่วยธุรกิจ ในครัวเรือนโดยไม่ได้รับค่าจ้างร้อยละ 21.3 นายจ้างร้อยละ 3.0 ส่วนการรวมกลุ่มมีเพียงร้อยละ 0.1 ของผู้มีงานทำทั้งหมด

สถานภาพการทำงานของผู้มีงานทำทั้งในเขตเทศบาลและนอกเขตเทศบาลมีลักษณะเช่นเดียวกับภาพรวมคือ ในเขตเทศบาลส่วนใหญ่ทำงานในฐานะลูกจ้างมากถึงร้อยละ 59.2 ในจำนวนนี้เป็นลูกจ้างเอกชนร้อยละ 46.0 และนอกเขตเทศบาลผู้มีงานทำส่วนใหญ่ทำงานในฐานะลูกจ้าง ร้อยละ 37.1 ซึ่งเป็นลูกจ้างเอกชนร้อยละ 30.7 รองลงมาคือ ทำงานส่วนตัวโดยไม่มีลูกจ้างร้อยละ 23.8 สำหรับในเขตเทศบาล และมากถึงร้อยละ 35.3 สำหรับนอกเขตเทศบาล ส่วนผู้ที่ทำงานช่วยธุรกิจในครัวเรือนโดยไม่ได้รับค่าจ้างนั้น ในเขตเทศบาลมีสัดส่วนค่อนข้างต่ำเมื่อเทียบกับนอกเขตเทศบาล คือร้อยละ 12.5 เทียบกับร้อยละ 25.1 ทั้งนี้เนื่องมาจากความแตกต่างของสภาพทางเศรษฐกิจและสังคม (ตาราง จ)

ตาราง จ จำนวนและอัตราร้อยละของผู้มีงานทำ จำแนกตามสถานภาพทำงาน ภาคและเขตการปกครอง

สถานภาพทำงาน	ทั่วราชอาณาจักร		กรุงเทพมหานคร		ภาคกลาง		ภาคเหนือ		ภาคตะวันออกเฉียงเหนือ		ภาคใต้					
	รวม	ในเขตฯ	นอกเขตฯ	มหานคร	รวม	ในเขตฯ	นอกเขตฯ	รวม	ในเขตฯ	นอกเขตฯ	รวม	ในเขตฯ	นอกเขตฯ			
ยอดรวม	36,257.3	10,993.6	25,263.7	3,927.6	9,312.2	3,025.7	6,286.5	6,547.3	1,230.1	5,317.2	11,625.9	1,713.5	9,912.5	4,844.2	1,096.7	3,747.5
นายจ้าง	1,102.9	499.7	603.2	226.8	260.9	87.7	173.2	226.5	57.7	168.7	197.7	61.6	136.1	191.0	65.8	125.2
ลูกจ้างรัฐบาล	3,051.6	1,448.1	1,603.4	399.7	739.7	330.7	409.0	566.9	201.7	365.2	942.4	362.3	580.1	402.9	153.8	249.2
ลูกจ้างเอกชน	12,799.7	5,052.7	7,747.0	2,248.1	4,584.9	1,620.5	2,964.5	1,947.8	380.3	1,567.5	2,345.3	414.2	1,931.0	1,673.6	389.6	1,284.0
ทำงานส่วนตัว	11,543.0	2,615.0	8,928.0	748.2	2,246.5	640.1	1,606.4	2,239.3	374.3	1,864.9	4,708.1	532.1	4,176.0	1,600.9	320.3	1,280.6
ช่วยธุรกิจส่วนตัว	7,711.6	1,372.0	6,339.6	304.5	1,470.9	346.0	1,125.0	1,559.6	214.7	1,344.8	3,404.2	339.7	3,064.4	972.5	167.1	805.4
การรวมกลุ่ม	48.6	6.1	42.6	0.4	9.3	0.9	8.4	7.2	1.1	6.1	28.4	3.5	24.9	3.3	0.2	3.2
ยอดรวม	100.0	100.0	100.0	100.0	100.0	100.0	100.0	100.0	100.0	100.0	100.0	100.0	100.0	100.0	100.0	100.0
นายจ้าง	3.0	4.6	2.4	5.8	2.8	2.9	2.8	3.5	4.7	3.2	1.7	3.6	1.4	3.9	6.0	3.3
ลูกจ้างรัฐบาล	8.4	13.2	6.4	10.2	7.9	10.9	6.5	8.7	16.4	6.9	8.1	21.1	5.9	8.3	14.0	6.7
ลูกจ้างเอกชน	35.3	46.0	30.7	57.2	49.2	53.6	47.2	29.8	30.9	29.5	20.2	24.2	19.5	34.6	35.5	34.3
ทำงานส่วนตัว	31.8	23.8	35.3	19.1	24.1	21.2	25.6	34.2	30.4	35.1	40.5	31.1	42.1	33.1	29.2	34.2
ช่วยธุรกิจส่วนตัว	21.3	12.5	25.1	7.8	15.8	11.4	17.9	23.8	17.4	25.3	29.3	19.8	30.9	20.1	15.2	21.5
การรวมกลุ่ม	0.1	0.1	0.2	0.0	0.1	0.0	0.1	0.1	0.1	0.1	0.2	0.2	0.3	0.1	0.0	0.1

จำนวน ('000)

ร้อยละ

ตาราง ๑ จำนวนและอัตราร้อยละของผู้มีงานทำ จำแนกตามหมวดอุตสาหกรรม ภาค และเขตการปกครอง

	รัฐอาณานิคม		ภาคกลาง		ภาคเหนือ		ภาคตะวันออกเฉียงเหนือ		ภาคใต้						
	รวม		รวม		รวม		รวม		รวม						
	ในเขตฯ	นอกเขตฯ	ในเขตฯ	นอกเขตฯ	ในเขตฯ	นอกเขตฯ	ในเขตฯ	นอกเขตฯ	ในเขตฯ	นอกเขตฯ					
	จำนวน (' 000)														
ยอดรวม	36,257.3	10,993.6	25,263.8	3,927.6	9,312.2	3,025.7	6,286.5	1,230.1	5,317.2	11,625.9	1,713.5	9,912.5	4,844.2	1,096.7	3,747.6
ภาคเกษตรกรรม	15,261.6	975.3	14,286.3	30.0	2,364.2	184.1	2,180.2	3,390.2	235.8	3,154.4	7,146.7	384.4	6,762.3	2,330.4	2,189.4
1. เกษตรกรรม การล่าสัตว์ และการป่าไม้	14,778.1	881.2	13,896.9	26.4	2,198.4	155.1	2,043.3	3,314.9	223.6	3,091.3	7,082.0	378.2	6,703.8	2,156.3	2,058.4
2. การประมง	483.5	94.1	389.4	3.6	165.8	29.0	136.8	75.3	12.2	63.1	64.7	6.2	58.5	174.1	131.0
นอกภาคเกษตรกรรม	20,995.7	10,018.3	10,977.5	3,897.6	6,948.0	2,841.7	4,106.3	3,157.1	994.3	2,162.8	4,479.2	1,329.1	3,150.2	2,513.8	1,558.1
1. การทำเหมืองแร่ และเหมืองหิน	58.0	11.1	46.9	2.4	9.5	3.0	6.5	11.9	2.0	10.0	19.1	1.8	17.3	15.0	13.2
2. การผลิต	5,326.3	2,085.0	3,241.2	783.9	2,561.3	911.0	1,650.3	657.1	141.8	515.3	954.4	149.6	804.8	369.6	270.8
3. การไฟฟ้า ก๊าซ และการประปา	100.0	43.5	56.5	5.6	41.0	12.2	28.8	21.7	9.1	12.6	23.1	10.6	12.5	8.6	2.7
4. การก่อสร้าง	1,850.2	599.8	1,250.4	229.7	534.4	156.4	378.0	355.1	68.9	286.3	475.4	82.6	392.7	255.6	193.5
5. การขายส่ง การขายปลีก การซ่อมแซมยานยนต์ รถจักรยานยนต์ ของใช้ส่วนบุคคล และของใช้ในครัวเรือน	5,425.7	2,586.0	2,839.8	937.4	1,498.5	648.2	850.4	909.1	297.6	611.5	1,278.1	395.1	883.0	802.6	495.0
6. โรงแรม และภัตตาคาร	2,317.2	1,374.0	943.2	481.6	719.6	360.6	358.9	322.3	151.7	170.7	424.9	189.7	235.3	368.7	178.3
7. การขนส่ง สถานที่เก็บสินค้า และการคมนาคม	1,095.9	628.1	467.8	339.5	346.5	158.5	188.1	101.3	32.2	69.1	181.3	45.0	136.4	127.3	74.4
8. การเป็นสื่อกลางทางการเงิน	330.2	239.0	91.2	147.5	82.4	40.6	41.7	35.5	18.0	17.5	41.6	18.8	22.7	23.3	9.2
9. การค้าปลีกค้าส่ง หจก. การให้เช่า และกิจการทางธุรกิจ	662.1	459.0	203.1	291.5	180.8	92.3	88.5	70.2	23.9	46.2	57.0	26.5	30.6	62.7	37.8
10. การบริหารราชการ และการป้องกันประเทศ รวมทั้งการประกันสังคมภาคบังคับ	1,183.9	591.8	592.1	170.8	291.9	141.6	150.3	195.6	70.0	125.5	372.0	147.8	224.2	153.7	92.0
11. การศึกษา	1,033.5	472.8	560.7	117.5	226.8	101.6	125.2	196.4	71.2	125.2	354.0	130.1	223.9	138.8	86.4
12. งานด้านสุขภาพ และงานสังคมสงเคราะห์	584.6	278.3	306.3	76.0	156.8	71.2	85.6	120.1	41.2	78.9	148.6	59.6	89.0	83.2	52.8
13. กิจการทางด้านบริการชุมชน สังคม และการบริการส่วนบุคคลอื่น ๆ	715.2	420.8	294.4	165.9	215.1	98.6	116.5	122.0	52.8	69.3	119.9	57.8	62.0	92.3	46.5
14. ลูกจ้างในครัวเรือนส่วนบุคคล	240.0	170.2	69.8	109.0	51.0	26.9	24.2	38.7	13.9	24.7	28.9	13.7	15.2	12.4	6.8
15. องค์การระหว่างประเทศและองค์การต่างประเทศอื่น ๆ และสมาชิก	1.5	1.5	-	0.6	0.7	0.7	-	0.2	0.2	-	-	-	-	-	-
16. ไม่ทราบ	71.5	57.5	14.0	38.7	31.8	18.4	13.4	-	-	-	1.0	0.4	0.6	-	-

ตาราง ๘ จำนวนและอัตราร้อยละของผู้มีงานทำ จำแนกตามหมวดอุตสาหกรรม ภาค และเขตการปกครอง (ต่อ)

อุตสาหกรรม	ทั่วราชอาณาจักร		ภาคกลาง		ภาคเหนือ		ภาคตะวันออกเฉียงเหนือ		ภาคใต้			
	รวม	ในเขตฯ	นอกเขตฯ	รวม	ในเขตฯ	นอกเขตฯ	รวม	ในเขตฯ	นอกเขตฯ	รวม	ในเขตฯ	นอกเขตฯ
ยอดรวม	100.0	100.0	100.0	100.0	100.0	100.0	100.0	100.0	100.0	100.0	100.0	100.0
ภาคเกษตรกรรม	42.1	8.9	56.6	6.1	34.7	51.8	19.2	59.3	61.5	22.4	68.2	48.1
1. เกษตรกรรม การล่าสัตว์ และการป่าไม้	40.8	8.0	55.0	5.1	32.5	50.6	18.2	58.1	60.9	22.1	67.6	44.5
2. การประมง	1.3	0.9	1.5	1.0	2.2	1.2	1.0	1.2	0.6	0.4	0.6	3.6
นอกภาคเกษตรกรรม	57.9	91.1	43.5	93.9	65.3	48.2	80.9	40.7	38.5	77.6	31.8	51.9
1. การทำเหมืองแร่ และเหมืองหิน	0.2	0.1	0.2	0.1	0.1	0.2	0.2	0.2	0.2	0.1	0.2	0.3
2. การผลิต	14.7	19.0	12.8	30.1	26.3	10.0	11.5	9.7	8.2	8.7	8.1	7.6
3. การไฟฟ้า ก๊าซ และการประปา	0.3	0.4	0.2	0.4	0.5	0.3	0.7	0.2	0.2	0.6	0.1	0.2
4. การก่อสร้าง	5.1	5.5	5.0	5.2	6.0	5.4	5.6	5.4	4.1	4.8	4.0	5.3
5. การขายส่ง การขายปลีก การซ่อมแซมยานยนต์ รถจักรยานยนต์ ของใช้ส่วนบุคคล และของใช้ ในครัวเรือน	15.0	23.5	11.2	21.4	13.5	13.9	24.2	11.5	11.0	23.1	8.9	16.6
6. โรงแรม และภัตตาคาร	6.4	12.5	3.7	11.9	5.7	4.9	12.3	3.2	3.7	11.1	2.4	7.6
7. การขนส่ง สถานที่เก็บสินค้า และการคมนาคม	3.0	5.7	1.9	5.2	3.0	1.6	2.6	1.3	1.6	2.6	1.4	2.6
8. การเป็นสื่อกลางทางการเงิน	0.9	2.2	0.4	1.3	0.7	0.5	1.5	0.3	0.4	1.1	0.2	0.5
9. กิจกรรมด้านอสังหาริมทรัพย์ การให้เช่า และกิจการทางธุรกิจ	1.8	4.2	0.8	3.1	1.4	1.1	2.0	0.9	0.5	1.5	0.3	1.3
10. การบริหารราชการ และการป้องกันประเทศ รวมทั้งการประกันสังคมภาคบังคับ	3.3	5.4	2.3	4.7	2.4	3.0	5.7	2.4	3.2	8.6	2.3	3.2
11. การศึกษา	2.9	4.3	2.2	3.4	2.0	3.0	5.8	2.4	3.1	7.6	2.3	2.9
12. งานด้านสุขภาพ และงานสังคมสงเคราะห์	1.6	2.5	1.2	2.4	1.4	1.8	3.4	1.5	1.3	3.5	0.9	1.7
13. กิจกรรมด้านบริการชุมชน สังคม และการบริการ ส่วนบุคคลอื่น ๆ	2.0	3.8	1.2	3.3	1.9	1.9	4.3	1.3	1.0	3.4	0.6	1.9
14. ธุรกิจบันเทิงส่วนบุคคล	0.7	1.6	0.3	0.9	0.4	0.6	1.1	0.5	0.3	0.8	0.2	0.3
15. องค์การระหว่างประเทศและองค์การต่างประเทศ อื่นๆ และสมาชิก	-	0.0	-	0.0	-	-	0.0	-	-	-	-	-
16. ไม่ทราบ	0.2	0.5	0.1	0.6	0.2	-	-	-	0.0	0.0	0.0	-

เมื่อพิจารณาเป็นรายภาค พบว่าผู้มีงานทำทุกภาครวมทั้งกรุงเทพมหานคร ส่วนใหญ่ทำงานในฐานะลูกจ้าง รองลงมาคือ ทำงานส่วนตัวโดยไม่มีลูกจ้าง ยกเว้นภาคตะวันออกเฉียงเหนือที่ผู้มีงานทำส่วนใหญ่ทำงานส่วนตัวโดยไม่มีลูกจ้างร้อยละ 40.5 รองลงมาคือช่วยธุรกิจในครัวเรือนร้อยละ 29.3 (ตาราง จ)

3.2 อุตสาหกรรม

เมื่อพิจารณาอุตสาหกรรมหรือประเภทกิจการของสถานที่ที่ผู้มีงานทำทำอยู่นั้น จากตาราง พบว่ามีผู้ทำงานในภาคเกษตรกรรมร้อยละ 42.1 และนอกภาคเกษตรกรรมร้อยละ 57.9 โดยส่วนใหญ่ทำงานใน สาขาการขนส่ง การขายปลีก การซ่อมแซมยานยนต์ รถจักรยานยนต์ของใช้ส่วนบุคคลและของใช้ในครัวเรือนและสาขาการผลิต ซึ่งมีสัดส่วนใกล้เคียงกัน คือร้อยละ 15.0 และ 14.7 ตามลำดับ รองลงมาคือ สาขาการโรงแรมและภัตตาคาร ร้อยละ 6.4 สาขาการก่อสร้างร้อยละ 5.1 สาขาการบริหารราชการและการป้องกันประเทศ รวมทั้งการประกันสังคม ภาคบังคับร้อยละ 3.3 สาขาการขนส่ง สถานที่เก็บสินค้าและการคมนาคมร้อยละ 3.0 และสาขาการศึกษาร้อยละ 2.9 ที่เหลือกระจายอยู่ในสาขาอื่น ๆ

สำหรับในเขตเทศบาลผู้มีงานทำส่วนใหญ่ทำงานนอกภาคเกษตรกรรมคือร้อยละ 91.1 โดยทำงานในสาขาการขนส่ง การขายปลีกมากที่สุดคือร้อยละ 23.5 รองลงมาคือ สาขาการผลิตร้อยละ 19.0 สาขาการโรงแรมและภัตตาคารร้อยละ 12.5 ขณะที่นอกเขตเทศบาลผู้มีงานทำส่วนใหญ่ทำงานในภาคเกษตรกรรมคือ ร้อยละ 56.6

เมื่อพิจารณาเป็นรายภาคพบว่า ในทุกภาคผู้มีงานทำส่วนใหญ่ทำงานนอกภาคเกษตรกรรม คือภาคกลางร้อยละ 74.6 และภาคใต้ร้อยละ 51.9 ยกเว้น ภาคตะวันออกเฉียงเหนือและภาคเหนือส่วนใหญ่ทำงานในภาคเกษตรกรรมร้อยละ 61.5 และร้อยละ 51.8 ตามลำดับ สำหรับกรุงเทพมหานครซึ่งมีลักษณะความเป็นเมืองสูงจึงมีการทำงานนอกภาคเกษตรกรรมสูงถึงร้อยละ 99.2

3.3 อาชีพ

ผู้มีส่วนทำส่วนใหญ่ทำงานเป็นผู้ปฏิบัติงานที่มีฝีมือในด้านการเกษตรและการประมงมากที่สุด คือ ร้อยละ 36.8 รองลงมาเป็นผู้ประกอบอาชีพพนักงานบริการและพนักงานในร้านค้าและตลาดร้อยละ 13.8 ผู้ประกอบอาชีพขั้นพื้นฐานต่างๆ ในด้านการขายและการให้บริการร้อยละ 12.5 ผู้ประกอบอาชีพผู้ปฏิบัติงานด้านความสามารถทางฝีมือและธุรกิจการค้าที่เกี่ยวข้องร้อยละ 10.3 นอกนั้นประกอบอาชีพอื่น ๆ (ตาราง ข)

ประเภทหรือชนิดของงานที่ผู้มีส่วนทำในเขตเทศบาลส่วนใหญ่ทำอยู่คือ พนักงานบริการและพนักงานในร้านค้าและตลาดร้อยละ 23.7 รองลงมาคืออาชีพขั้นพื้นฐานต่างๆ ในด้านการขายและการให้บริการร้อยละ 12.4 อาชีพผู้ปฏิบัติงานด้านความสามารถทางฝีมือและธุรกิจการค้าที่เกี่ยวข้องร้อยละ 11.9 และอาชีพผู้ปฏิบัติการโรงงานและเครื่องจักรและผู้ปฏิบัติงานด้านการประกอบร้อยละ 11.5 ส่วนผู้มีส่วนทำที่อยู่นอกเขตเทศบาลนั้นส่วนใหญ่เป็นผู้ปฏิบัติงานที่มีฝีมือในด้านเกษตรและการประมงถึงร้อยละ 49.5 รองลงมาเป็นผู้ประกอบอาชีพขั้นพื้นฐานต่างๆ ในด้านการขายและการให้บริการร้อยละ 12.6 และผู้ปฏิบัติงานด้านความสามารถทางฝีมือและธุรกิจการค้าที่เกี่ยวข้องร้อยละ 9.7

เมื่อพิจารณาเป็นรายภาคพบว่า ผู้มีส่วนทำทุกภาคส่วนใหญ่ประกอบอาชีพด้านการเกษตรและการประมง โดยเฉพาะภาคตะวันออกเฉียงเหนือเป็นผู้ปฏิบัติงานที่มีฝีมือในด้านเกษตร และการประมงมากที่สุดคือ ร้อยละ 55.3 รองลงมาเป็นภาคใต้ร้อยละ 45.4 สำหรับกรุงเทพมหานครมีลักษณะเช่นเดียวกับในเขตเทศบาลคือ ส่วนใหญ่ทำงานเป็นพนักงานบริการและพนักงานในร้านค้าและตลาดมากที่สุดร้อยละ 22.3 รองลงมาคือ อาชีพผู้ปฏิบัติงานด้านความสามารถทางฝีมือ และธุรกิจการค้าที่เกี่ยวข้องร้อยละ 12.6 อาชีพผู้ปฏิบัติการโรงงานและเครื่องจักร และผู้ปฏิบัติงานด้านการประกอบร้อยละ 12.4 อาชีพขั้นพื้นฐานต่างๆ ในด้านการขายและการให้บริการ และ อาชีพผู้บัญญัติกฎหมาย ข้าราชการระดับอาวุโสและผู้จัดการเท่ากันร้อยละ 12.2 และอาชีพผู้ประกอบการวิชาชีพด้านเทคนิคสาขาต่างๆและอาชีพที่เกี่ยวข้อง ร้อยละ 10.5 นอกนั้นประกอบอาชีพอื่นๆ

3.4 การศึกษา

สำหรับระดับการศึกษาที่สำเร็จของผู้มีส่วนทำ (ตาราง ข) พบว่า ผู้มีส่วนทำส่วนใหญ่จบการศึกษาไม่เกินระดับประถมศึกษาและไม่ได้รับการศึกษาเลย ซึ่งมีสัดส่วนสูงถึงร้อยละ 59.5 ส่วนผู้ที่จบการศึกษาระดับมัธยมศึกษามีร้อยละ 26.4 และผู้ที่จบในระดับอุดมศึกษามีร้อยละ 13.5 ที่เหลือเป็นการศึกษาอื่นๆ

ประชากรที่มั่งงานทำในเขตเทศบาลส่วนใหญ่สำเร็จการศึกษาสูงกว่าระดับประถมศึกษา (ระดับมัธยมศึกษา และระดับอุดมศึกษา) มากกว่านอกเขตเทศบาล (ร้อยละ 57.8 และ ร้อยละ 32.2 ตามลำดับ) กล่าวคือ ในเขตเทศบาลมีผู้จบการศึกษาไม่เกินระดับประถมศึกษาและไม่ได้รับการศึกษาเพียงร้อยละ 41.0 ขณะที่นอกเขตเทศบาลมีถึงร้อยละ 67.6 นอกนั้นเป็นการศึกษาอื่นๆ

เมื่อเปรียบเทียบระหว่างภาคพบว่า ผู้มีส่วนทำทุกภาคส่วนใหญ่จบการศึกษาไม่เกินระดับประถมศึกษาและไม่มีการศึกษาซึ่งอยู่ในภาคตะวันออกเฉียงเหนือมากที่สุด คือร้อยละ 70.3 รองลงมาเป็นภาคเหนือ ร้อยละ 66.5 ภาคใต้ร้อยละ 58.5 และภาคกลางร้อยละ 52.1 ส่วนผู้ที่จบสูงกว่าระดับประถมศึกษาามีมากที่สุดในภาคกลาง รองลงมาคือ ภาคใต้ ภาคเหนือและภาคตะวันออกเฉียงเหนือ ตามลำดับ สำหรับกรุงเทพมหานครมีลักษณะเช่นเดียวกับในเขตเทศบาล กล่าวคือ ผู้มีส่วนทำส่วนใหญ่จบการศึกษาสูงกว่าระดับประถมศึกษาประมาณ ร้อยละ 63.5 โดยเฉพาะผู้ที่จบระดับอุดมศึกษามีถึงร้อยละ 32.2

ตาราง ข จำนวนและอัตราร้อยละของผู้มีงานทำ จำแนกตามอาชีพ ภาค และเขตการปกครอง

	อาชีพ			พระราชอาณาจักร			กรุงเทพมหานคร			ภาคเหนือ			ภาคตะวันออกเฉียงเหนือ			ภาคใต้		
				กรุงเทพมหานคร			ภาคกลาง			ภาคเหนือ			ภาคตะวันออกเฉียงเหนือ			ภาคใต้		
	รวม	ในเขตฯ	นอกเขตฯ	รวม	ในเขตฯ	นอกเขตฯ	รวม	ในเขตฯ	นอกเขตฯ	รวม	ในเขตฯ	นอกเขตฯ	รวม	ในเขตฯ	นอกเขตฯ	รวม	ในเขตฯ	นอกเขตฯ
	จำนวน (000)																	
ยอดรวม	36,257.3	10,993.6	25,263.7	3,927.6	3,025.7	6,286.5	6,547.3	1,230.1	5,317.2	11,625.9	1,713.5	9,912.5	4,844.2	1,096.7	3,747.5			
1. ผู้บัญญัติกฎหมาย ข้าราชการระดับอาวุโสและผู้จัดการ	2,429.8	1,157.6	1,272.2	477.9	251.7	370.6	417.2	120.6	296.6	558.5	171.1	387.5	353.8	136.3	217.6			
2. ผู้ประกอบวิชาชีพด้านต่างๆ	1,414.2	818.5	595.7	320.7	175.0	182.4	228.7	95.6	133.2	350.8	158.0	192.8	156.7	69.3	87.4			
3. ผู้ประกอบวิชาชีพด้านเทคนิคสาขาต่างๆ และอาชีพที่เกี่ยวข้อง	1,493.6	889.9	603.7	410.7	264.8	285.4	168.1	65.4	102.7	235.9	87.1	148.8	128.8	61.9	66.9			
4. เติมนิน	1,253.7	717.0	536.6	318.0	189.2	243.8	180.7	63.1	117.7	174.6	86.8	87.8	147.3	59.9	87.4			
5. พนักงานบริการและพนักงานในด้านค้าและตลาด	5,017.2	2,600.0	2,417.3	874.8	688.8	780.6	790.4	307.5	482.9	1,116.0	420.1	695.9	786.7	328.9	457.8			
6. ผู้ปฏิบัติงานที่มีฝีมือในด้านเกษตรและกรรมประมง	13,344.4	840.4	12,504.0	31.7	1,940.5	1,787.5	2,750.1	192.5	2,557.6	6,425.1	339.5	6,085.6	2,197.1	123.7	2,073.4			
7. ผู้ปฏิบัติงานด้านคมนาคมทางมีฝีมือและธุรกิจการค้าที่เกี่ยวข้อง	3,740.4	1,302.5	2,437.9	492.8	374.4	824.8	688.6	152.6	536.0	937.6	163.2	774.5	422.3	119.6	302.6			
8. ผู้ปฏิบัติการโรงงานและเครื่องจักรและผู้ปฏิบัติงานด้านการประกอบ	2,956.1	1,260.3	1,695.8	485.0	559.3	911.6	302.4	62.6	239.8	503.2	90.6	412.6	194.7	62.9	131.8			
9. อาชีพพื้นฐานต่างๆ ในด้านการขายและการให้บริการ	4,546.8	1,359.0	3,187.8	480.8	376.6	887.9	1,021.2	170.5	850.7	1,323.4	196.9	1,126.5	456.9	134.2	322.7			
10. คนงานซึ่งมิได้จำแนกไว้ในหมวดอื่น	61.0	48.4	12.7	35.2	13.0	12.1	-	-	-	0.8	0.2	0.6	-	-	-			
ยอดรวม	100.0	100.0	100.0	100.0	100.0	100.0	100.0	100.0	100.0	100.0	100.0	100.0	100.0	100.0	100.0			
1. ผู้บัญญัติกฎหมาย ข้าราชการระดับอาวุโสและผู้จัดการ	6.7	10.5	5.0	12.2	6.7	5.9	6.4	9.8	5.6	4.8	10.0	3.9	7.3	12.4	5.8			
2. ผู้ประกอบวิชาชีพด้านต่างๆ	3.9	7.5	2.4	8.2	5.8	2.9	3.5	7.8	2.5	3.0	9.2	1.9	3.2	6.3	2.3			
3. ผู้ประกอบวิชาชีพด้านเทคนิคสาขาต่างๆ และอาชีพที่เกี่ยวข้อง	4.1	8.1	2.4	10.5	8.8	4.5	2.6	5.3	1.9	2.0	5.1	1.5	2.7	5.7	1.8			
4. เติมนิน	3.5	6.5	2.1	8.1	4.7	3.9	2.8	5.1	2.2	1.5	5.1	0.9	3.0	5.5	2.3			
5. พนักงานบริการและพนักงานในด้านค้าและตลาด	13.8	23.7	9.6	22.3	15.6	12.4	12.1	25.0	9.1	9.6	24.5	7.0	16.2	30.0	12.2			
6. ผู้ปฏิบัติงานที่มีฝีมือในด้านเกษตรและกรรมประมง	36.8	7.6	49.5	0.8	20.8	28.4	42.0	15.7	48.1	55.3	19.8	61.4	45.4	11.3	55.3			
7. ผู้ปฏิบัติงานด้านคมนาคมทางมีฝีมือและธุรกิจการค้าที่เกี่ยวข้อง	10.3	11.9	9.7	12.6	12.4	13.1	10.5	12.4	10.1	8.1	9.5	7.8	8.7	10.9	8.1			
8. ผู้ปฏิบัติการโรงงานและเครื่องจักรและผู้ปฏิบัติงานด้านการประกอบ	8.2	11.5	6.7	12.4	18.5	14.5	4.6	5.1	4.5	4.3	5.3	4.2	4.0	5.7	3.5			
9. อาชีพพื้นฐานต่างๆ ในด้านการขายและการให้บริการ	12.5	12.4	12.6	12.2	13.6	14.1	15.6	13.9	16.0	11.4	11.5	11.4	9.4	12.2	8.6			
10. คนงานซึ่งมิได้จำแนกไว้ในหมวดอื่น	0.2	0.4	0.1	0.9	0.3	0.2	-	-	-	0.0	0.0	0.0	-	-	-			

ตาราง ข จำนวนและอัตราร้อยละของผู้มีงานทำ จำแนกตามระดับการศึกษาที่สำเร็จ ภาค และเขตการปกครอง

ระดับการศึกษาที่สำเร็จ	หัวหน้าครอบครัว			กรุงเทพฯ			ภาคกลาง			ภาคตะวันออกเฉียงเหนือ			ภาคใต้			
	ในเขตฯ		นอกเขตฯ	มหานคร		นอกเขตฯ	ในเขตฯ		นอกเขตฯ	ในเขตฯ		นอกเขตฯ	ในเขตฯ		นอกเขตฯ	
	รวม	ร้อยละ	รวม	ร้อยละ	รวม	ร้อยละ	รวม	ร้อยละ	รวม	ร้อยละ	รวม	ร้อยละ	รวม	ร้อยละ		
ยอดรวม	36,257.3	10,993.6	25,263.7	3,927.6	9,312.2	3,025.7	6,286.5	6,547.3	1,230.1	5,317.2	11,625.9	1,713.5	9,912.5	4,844.2	1,096.7	3,747.5
ไม่มีการศึกษา	1,219.6	235.8	983.8	68.4	265.6	61.7	203.9	498.7	51.0	447.7	161.4	21.3	140.1	225.5	33.4	192.1
ต่ำกว่าประถมศึกษา	12,329.5	2,467.4	9,862.1	684.4	2,777.3	677.8	2,099.5	2,637.8	389.7	2,248.0	4,741.6	487.5	4,254.1	1,508.4	247.9	1,260.5
ประถมศึกษา	8,024.9	1,797.0	6,227.9	637.5	1,808.1	509.9	1,298.1	1,219.4	157.3	1,062.0	3,262.0	305.9	2,956.1	1,098.0	186.3	911.7
มัธยมศึกษาตอนต้น	5,179.3	1,643.5	3,535.8	567.5	1,567.9	511.6	1,056.4	817.4	161.7	655.6	1,465.9	225.4	1,240.5	760.6	177.3	583.4
มัธยมศึกษาตอนปลาย	4,400.8	1,828.4	2,572.4	659.5	1,381.6	548.3	833.3	686.5	183.0	503.5	1,063.8	263.8	800.0	609.3	173.7	435.7
- สายสามัญ	3,213.4	1,233.5	1,979.9	436.2	944.4	364.7	579.7	515.8	124.5	391.3	861.0	187.7	673.3	456.1	120.4	335.7
- สายวิชาชีพศึกษา	1,174.6	589.4	585.2	222.9	434.8	182.0	252.9	166.9	57.5	109.4	198.9	74.7	124.2	151.1	52.3	98.7
- สายวิชาการศึกษา	12.8	5.5	7.3	0.5	2.4	1.7	0.8	3.8	0.9	2.9	4.0	1.5	2.5	2.1	0.9	1.2
อุดมศึกษา	4,896.8	2,880.4	2,016.5	1,262.7	1,419.1	661.9	757.1	671.8	280.1	391.6	925.7	407.7	518.0	617.7	267.9	349.8
- สายวิชาการ	2,617.0	1,800.7	816.3	979.6	756.5	379.9	376.7	295.9	139.3	156.5	324.8	169.1	155.7	260.3	132.8	127.5
- สายวิชาชีพ	1,435.0	713.0	722.0	228.8	485.2	200.9	284.3	201.0	78.7	122.3	273.6	117.7	155.9	246.4	86.9	159.5
- สายวิชาการศึกษา	844.8	366.7	478.2	54.3	177.3	81.2	96.1	174.9	62.0	112.8	327.3	120.9	206.5	111.0	48.3	62.8
อื่นๆ ^{1/}	29.7	9.5	20.2	-	10.1	1.5	8.7	13.2	6.7	6.5	2.2	0.4	1.8	4.2	0.9	3.2
ไม่ทราบ	176.6	131.6	45.1	67.6	82.5	52.9	29.6	2.5	0.2	2.3	3.4	1.4	2.0	20.6	9.4	11.2
							ร้อยละ									
ยอดรวม	100.0	100.0	100.0	100.0	100.0	100.0	100.0	100.0	100.0	100.0	100.0	100.0	100.0	100.0	100.0	100.0
ไม่มีการศึกษา	3.4	2.2	3.9	1.7	2.9	2.0	3.2	7.6	4.1	8.4	1.4	1.2	1.4	4.7	3.0	5.1
ต่ำกว่าประถมศึกษา	34.0	22.4	39.0	16.9	29.8	22.4	33.4	40.3	31.6	42.3	40.8	28.5	42.9	31.1	22.6	33.6
ประถมศึกษา	22.1	16.4	24.7	16.2	19.4	16.9	20.7	18.6	12.7	20.0	28.1	17.9	29.8	22.7	17.0	24.3
มัธยมศึกษาตอนต้น	14.3	15.0	14.0	14.5	16.8	16.9	16.8	12.5	13.1	12.3	12.6	13.2	12.5	15.7	16.2	15.6
มัธยมศึกษาตอนปลาย	12.1	16.6	10.2	16.8	14.8	18.1	13.3	10.5	14.8	9.5	9.2	15.4	8.1	12.6	15.8	11.6
- สายสามัญ	8.9	11.2	7.8	11.1	10.1	12.1	9.2	7.9	10.1	7.4	7.4	11.0	6.8	9.4	11.0	9.0
- สายอาชีพศึกษา	3.2	5.4	2.3	5.7	4.7	6.0	4.0	2.6	4.6	2.1	1.7	4.4	1.3	3.1	4.8	2.6
- สายวิชาการศึกษา	0.0	0.1	0.0	0.0	0.0	0.1	0.0	0.1	-	0.1	0.0	0.1	0.0	0.0	0.1	0.0
อุดมศึกษา	13.5	26.2	8.0	32.2	15.2	21.9	12.0	10.3	22.7	7.4	8.0	23.8	5.2	12.8	24.4	9.3
- สายวิชาการ	7.2	16.4	3.2	24.9	8.1	12.6	6.0	4.5	11.3	2.9	2.8	9.9	1.6	5.4	12.1	3.4
- สายวิชาชีพ	4.0	6.5	2.9	5.8	5.2	6.6	4.5	3.1	6.4	2.3	2.4	6.9	1.6	5.1	7.9	4.3
- สายวิชาการศึกษา	2.3	3.3	1.9	1.4	1.9	2.7	1.5	2.7	5.0	2.1	2.8	7.1	2.1	2.3	4.4	1.7
อื่นๆ ^{1/}	0.1	0.1	0.1	-	0.1	0.1	0.1	0.2	0.5	0.1	0.0	0.0	0.0	0.1	0.1	0.1
ไม่ทราบ	0.5	1.2	0.2	1.7	0.9	1.8	0.5	0.0	-	0.0	0.0	0.1	0.0	0.4	0.9	0.3

1/ รวมอาชีพระยะสั้น

4. การว่างงาน

อัตราการว่างงาน คือ อัตราส่วนของผู้ว่างงานต่อผู้อยู่ในกำลังแรงงาน แสดงเป็นค่าร้อยละ ดังนั้น อัตราดังกล่าว จึงขึ้นอยู่กับนิยามของผู้ว่างงาน และนิยามของผู้อยู่ในกำลังแรงงานที่ใช้ เนื่องจากมีการเปลี่ยนนิยามของผู้ว่างงานครั้งสำคัญตั้งแต่การสำรวจรอบเดือนสิงหาคม 2525 เป็นต้นมา โดยรวมกลุ่มผู้ที่ไม่ได้หางานทำแต่พร้อมจะทำงานเข้ามาเป็นผู้ว่างงานด้วย และการจัดจำแนกผู้อยู่ในกำลังแรงงานก็มีการเปลี่ยนแปลงเช่นกัน โดยรวมกำลังแรงงานที่รอฤดูกาลเข้าไว้กับกำลังแรงงานรวม แต่แยกต่างหากจากกำลังแรงงานปัจจุบัน ดังนั้นในการคำนวณอัตราการว่างงาน จึงได้คำนวณไว้สำหรับผู้ว่างงานและผู้อยู่ในกำลังแรงงานตามนิยามใหม่และเก่า เพื่อประโยชน์ในการเปรียบเทียบซึ่งได้แสดงไว้ใน ตาราง ฅ

โดยปกติแล้วอัตราการว่างงานที่คำนวณจากกำลังแรงงานรวมและกำลังแรงงานปัจจุบันจะมีค่าใกล้เคียงกันในการสำรวจรอบในฤดูกาลเกษตร แต่จะแตกต่างกันในการสำรวจรอบนอกฤดูกาลเกษตร

ตาราง ฅ อัตราการว่างงาน ในไตรมาสที่ 4 เดือนตุลาคม-ธันวาคม พ.ศ. 2549

(ร้อยละ)

กำลังแรงงาน	ผู้ที่กำลังหางานทำ	ผู้ที่พร้อมที่จะทำงานทั้งหมด (ผู้ว่างงานทั้งหมด)
กำลังแรงงานปัจจุบัน	0.2	1.3
กำลังแรงงานรวม	0.2	1.3

ไตรมาสนี้ อัตราการว่างงานที่วัดจากกำลังแรงงานรวมมีค่าประมาณร้อยละ 1.3 เมื่อวัดจากผู้ว่างงานทั้งหมด (ผู้พร้อมทำงาน) ในขณะที่ผู้ว่างงานเปิดเผยซึ่งได้แก่ ผู้ที่หางานทำมีประมาณร้อยละ 0.2 โดยทั่วไปแล้วไม่ว่าจะวัดการว่างงานด้วยวิธีใดก็ตาม จำนวนผู้ว่างงานช่วงนอกฤดูกาลเกษตรจะมากกว่าจำนวนผู้ว่างงานในช่วงฤดูกาลเกษตร ทั้งจำนวนผู้ว่างงานที่หางานทำ และจำนวนผู้ว่างงานที่ไม่หางานทำแต่พร้อมที่จะทำงาน

เมื่อพิจารณาตามหมวดอายุพบว่า โดยภาพรวมกลุ่มที่เริ่มเข้าสู่ตลาดแรงงานหรือกลุ่มผู้ที่มีอายุ 15-29 ปี มีอัตราการว่างงานค่อนข้างสูง และสูงมากในกลุ่มอายุ 15-24 ปี (ทั้งชายและหญิง) โดยเฉพาะอย่างยิ่งในกลุ่มอายุ 15-19 ปี มีอัตราการว่างงานสูงสุด (ร้อยละ 5.4) ซึ่งจะสะท้อนให้เห็นถึงปัญหาการว่างงานของคนรุ่นใหม่ที่มีการศึกษาในระดับกลางและระดับสูง เนื่องจากส่วนหนึ่งเป็นผู้ที่จบการศึกษาระดับมัธยมศึกษาหรือระดับอุดมศึกษาหรือเทียบเท่าที่เริ่มเข้าสู่ตลาดแรงงาน เมื่อเปรียบเทียบระหว่างเพศพบว่า ชายมีอัตราการว่างงานมากกว่าหญิง (ร้อยละ 1.5 และร้อยละ 1.1 ตามลำดับ) เมื่อพิจารณาตามเขตการปกครองพบว่า ในเขตเทศบาลมีอัตราการว่างงานเท่ากับนอกเขตเทศบาล (ร้อยละ 1.3) เมื่อพิจารณาเป็นรายภาคพบว่า ทุกภาคมีลักษณะเช่นเดียวกับภาพรวม คือมีอัตราการว่างงานค่อนข้างสูงในกลุ่มอายุ 15-29 ปี ภาคใต้มีอัตราการว่างงานที่สูงที่สุดคือร้อยละ 1.6 รองลงมาคือภาคตะวันออกเฉียงเหนือร้อยละ 1.4 ภาคเหนือร้อยละ 1.3 ภาคกลางร้อยละ 1.2 และกรุงเทพมหานครมีอัตราการว่างงานน้อยที่สุดคือร้อยละ 1.1 (ตาราง ญ)

ตาราง ญ อัตราการว่างงาน จำแนกตามหมวดอายุ เพศ ภาค และเขตการปกครอง

(ร้อยละ)

เพศ และ หมวดอายุ (ปี)	ทั่วราชอาณาจักร			กรุงเทพ	ภาคกลาง			ภาคเหนือ			ภาคตะวันออกเฉียงเหนือ			ภาคใต้		
	รวม	ในเขตฯ	นอก- เขตฯ	มหา นคร	รวม	ในเขตฯ	นอก- เขตฯ	รวม	ในเขตฯ	นอก- เขตฯ	รวม	ในเขตฯ	นอก- เขตฯ	รวม	ในเขตฯ	นอก- เขตฯ
ยอดรวม	1.3	1.3	1.3	1.1	1.2	1.3	1.2	1.3	1.6	1.3	1.4	1.5	1.3	1.6	1.9	1.5
15-19	5.4	5.7	5.4	5.0	6.2	6.2	6.1	4.4	6.3	4.1	5.1	5.7	5.1	6.1	5.6	6.2
20-24	4.3	5.3	4.0	5.0	3.8	3.7	3.8	3.3	6.2	2.8	4.9	6.4	4.7	5.0	7.9	4.1
25-29	1.9	1.7	2.0	1.1	1.4	1.8	1.2	2.2	1.7	2.3	2.3	2.7	2.2	2.8	2.7	2.8
30-34	0.9	0.9	0.9	0.9	0.9	0.7	0.9	0.9	1.2	0.8	0.9	0.8	1.0	0.8	1.2	0.7
35-39	0.6	0.6	0.6	0.6	0.4	0.4	0.4	0.8	1.0	0.7	0.8	0.7	0.8	0.4	0.4	0.4
40-49	0.5	0.6	0.5	0.7	0.5	0.5	0.5	0.7	0.9	0.7	0.4	0.4	0.4	0.5	0.4	0.5
50-59	0.5	0.3	0.5	0.3	0.4	0.3	0.4	1.2	0.9	1.2	0.3	0.0	0.4	0.0	0.0	-
60 ขึ้นไป	0.2	0.3	0.2	-	0.3	0.1	0.4	0.4	0.7	0.3	0.2	0.7	0.1	0.1	-	0.1
ชาย	1.5	1.6	1.5	1.5	1.4	1.4	1.4	1.4	1.8	1.3	1.6	1.8	1.6	1.6	1.9	1.5
15-19	5.5	6.0	5.3	5.9	6.0	6.6	5.8	4.2	6.8	3.8	5.0	5.5	4.9	6.8	5.2	7.1
20-24	4.8	5.6	4.5	6.3	4.0	3.4	4.3	3.3	6.7	2.7	5.9	6.7	5.8	4.9	7.4	4.2
25-29	2.0	1.8	2.1	0.7	1.3	1.8	1.0	2.5	1.5	2.7	2.8	4.1	2.6	2.2	2.7	2.0
30-34	1.0	1.3	0.8	1.5	1.0	1.1	0.9	0.8	1.5	0.6	0.8	0.9	0.8	0.9	1.3	0.8
35-39	0.8	0.6	0.9	0.7	0.6	0.4	0.7	1.0	0.7	1.1	1.1	1.0	1.1	0.5	0.7	0.5
40-49	0.5	0.9	0.4	1.1	0.6	0.7	0.6	0.6	1.2	0.5	0.3	0.4	0.3	0.3	0.5	0.2
50-59	0.6	0.4	0.7	0.5	0.4	0.4	0.3	1.4	1.1	1.5	0.4	0.1	0.5	0.0	0.0	-
60 ขึ้นไป	0.3	0.5	0.2	-	0.5	0.1	0.6	0.5	1.1	0.4	0.1	1.0	-	0.2	-	0.2
หญิง	1.1	1.1	1.1	0.7	1.1	1.1	1.1	1.2	1.4	1.1	1.1	1.1	1.0	1.5	1.9	1.4
15-19	5.3	5.2	5.4	3.4	6.4	5.7	6.6	4.7	5.6	4.5	5.4	6.0	5.3	5.0	6.1	4.7
20-24	3.7	5.0	3.2	3.4	3.4	4.1	3.1	3.4	5.7	2.8	3.5	6.1	3.0	5.1	8.5	4.0
25-29	1.8	1.6	2.0	1.4	1.6	1.8	1.4	1.8	1.9	1.8	1.5	1.0	1.7	3.5	2.7	3.8
30-34	0.8	0.4	0.9	0.3	0.7	0.2	0.9	1.0	0.8	1.0	1.0	0.6	1.1	0.6	1.0	0.5
35-39	0.4	0.5	0.4	0.4	0.3	0.5	0.1	0.5	1.3	0.3	0.5	0.4	0.6	0.2	0.1	0.3
40-49	0.5	0.4	0.6	0.2	0.3	0.3	0.3	0.9	0.7	0.9	0.5	0.5	0.5	0.7	0.3	0.8
50-59	0.3	0.2	0.4	0.1	0.4	0.1	0.5	0.8	0.7	0.8	0.2	-	0.2	-	-	-
60 ขึ้นไป	0.1	0.1	0.1	-	0.1	0.1	0.1	0.1	0.2	0.1	0.2	0.3	0.2	-	-	-

เมื่อพิจารณาถึงระดับการศึกษาที่สำเร็จของผู้ว่างงาน (ตาราง ฏ) พบว่าผู้สำเร็จการศึกษาระดับมัธยมศึกษาตอนต้น ระดับมัธยมศึกษาตอนปลายสายสามัญและระดับอุดมศึกษาสายวิชาการ และสายวิชาชีพมีอัตราการว่างงานค่อนข้างสูงกว่าผู้สำเร็จการศึกษาระดับอื่น

อย่างไรก็ตามมีข้อสังเกตคือ การที่อัตราการว่างงานของผู้จบการศึกษาระดับประถมศึกษาและต่ำกว่าประถมศึกษาต่ำกว่าระดับอื่นเพราะการสำรวจในไตรมาสนี้เป็นการสำรวจในช่วงฤดูการเกษตรซึ่งโดยทั่วไปแรงงานด้านเกษตรจะมีการศึกษาอยู่ในระดับประถมศึกษาและต่ำกว่า แต่ถ้าเป็นการสำรวจในฤดูแล้ง อัตราดังกล่าวจะสูงขึ้นเนื่องจากส่วนหนึ่งจะว่างงานเพราะต้องรอฤดูกาลใหม่

ตาราง ฏ อัตราการว่างงาน จำแนกตามระดับการศึกษาที่สำเร็จ เพศ และเขตการปกครอง

(ร้อยละ)

เขตการปกครอง และเพศ	ระดับการศึกษาที่สำเร็จ											อื่น ๆ และ ไม่ทราบ
	รวม	ไม่มี การศึกษา	ต่ำกว่า ประถมศึกษา	ประถม ศึกษา	มัธยม ศึกษา ตอนต้น	มัธยมศึกษาตอนปลาย			อุดมศึกษา			
						สาย สามัญ	สาย อาชีพ ศึกษา	สาย วิชาการ ศึกษา	สาย วิชาการ	สาย อาชีพ	สาย วิชาการ ศึกษา	
ยอดรวม	1.3	0.6	0.5	1.4	2.1	1.7	1.4	-	2.7	2.3	0.7	1.1
ชาย	1.5	0.9	0.6	1.7	2.3	1.9	1.4	-	2.5	2.5	0.4	0.0
หญิง	1.1	0.5	0.4	1.0	1.8	1.5	1.4	-	2.8	2.1	1.0	2.3
ในเขตเทศบาล	1.3	0.5	0.7	1.4	1.6	1.5	1.2	-	2.0	1.7	0.9	0.0
ชาย	1.6	0.3	1.2	2.0	1.6	1.6	1.2	-	2.0	2.0	0.8	0.0
หญิง	1.1	0.7	0.3	0.8	1.6	1.3	1.1	-	2.0	1.4	0.9	-
นอกเขตเทศบาล	1.3	0.7	0.5	1.4	2.4	1.9	1.7	-	4.0	2.9	0.6	1.6
ชาย	1.5	1.0	0.5	1.6	2.6	2.1	1.6	-	3.5	3.0	0.1	-
หญิง	1.1	0.4	0.5	1.1	1.9	1.5	1.7	-	4.4	2.8	1.0	3.1

1/ รวมอาชีพศึกษาระยะสั้น

5. ลักษณะของกำลังแรงงานที่ว่างงาน

เมื่อพิจารณาถึงลักษณะของผู้ว่างงาน (ตาราง ฏ) พบว่าผู้ว่างงานส่วนใหญ่เป็นชายมากกว่าหญิง (ร้อยละ 61.2 และร้อยละ 38.8 ตามลำดับ) ทั้งในเขตเทศบาลและนอกเขตเทศบาลมีผู้ว่างงานเป็นชายมากกว่าหญิงเช่นกัน กล่าวคือ ในเขตเทศบาลเป็นชายร้อยละ 61.5 หญิงร้อยละ 38.5 และนอกเขตเทศบาลเป็นชายร้อยละ 61.1 และหญิงร้อยละ 38.9

ผู้ว่างงานส่วนใหญ่อยู่นอกเขตเทศบาล (ร้อยละ 69.1 ของผู้ว่างงานทั้งหมด) ทั้งนี้เนื่องจากกำลังแรงงานส่วนใหญ่อยู่นอกเขตเทศบาล โดยเฉพาะผู้ว่างงานที่เป็นชายนั้นมีประมาณร้อยละ 69.0 ของชายที่ว่างงานทั้งหมดอยู่นอกเขตเทศบาล ส่วนหญิงมีประมาณร้อยละ 69.4 ของหญิงที่ว่างงานทั้งหมด อย่างไรก็ตาม อัตราร้อยละของผู้ว่างงานทั้งชายและหญิงที่อยู่นอกเขตเทศบาลในช่วงฤดูการเกษตรจะต่ำกว่าช่วงนอกฤดูการเกษตร

สำหรับระดับการศึกษาของผู้ว่างานนั้นประมาณ ร้อยละ 38.8 เป็นผู้ที่จบการศึกษาไม่เกินระดับประถมศึกษาและไม่มีการศึกษา ร้อยละ 38.2 เป็นผู้ที่จบระดับมัธยมศึกษา และร้อยละ 23.0 เป็นผู้ที่จบระดับอุดมศึกษา เมื่อพิจารณาตามเขตการปกครองพบว่า นอกเขตเทศบาลมีผู้ว่างานที่จบการศึกษาไม่เกินระดับประถมศึกษาและไม่มีการศึกษาสูงกว่าในเขตเทศบาล (ร้อยละ 42.6 และร้อยละ 30.3 ตามลำดับ) แต่ในเขตเทศบาลมีสัดส่วนของผู้ว่างานที่จบการศึกษาระดับอุดมศึกษาสูงกว่านอกเขตเทศบาลมากเช่นกัน (ร้อยละ 35.2 และร้อยละ 17.5 ตามลำดับ)

ตาราง ฎ จำนวนและร้อยละของผู้ว่างาน จำแนกตามระดับการศึกษาที่สำเร็จ เพศ และเขตการปกครอง

เขตการปกครอง และเพศ	ระดับการศึกษาที่สำเร็จ											อื่นๆ ^{1/} และ
	รวม	ไม่มี การศึกษา	ต่ำกว่า ประถม ศึกษา	ประถม ศึกษา	มัธยม ศึกษา ตอนต้น	มัธยมศึกษาตอนปลาย			อุดมศึกษา			
						สาย สามัญ	สาย อาชีว ศึกษา	สาย วิชาการ ศึกษา	สาย วิชาการ	สาย วิชาชีพ	สาย วิชาการ ศึกษา	
จำนวน ('000)												
ยอดรวม	484.3	7.9	66.0	114.1	111.6	56.1	16.9	-	71.1	34.2	6.0	0.4
ชาย	296.4	4.2	41.2	78.5	74.3	36.0	11.0	-	30.3	19.7	1.2	0.0
หญิง	187.8	3.7	24.9	35.6	37.3	20.1	5.9	-	40.8	14.4	4.7	0.3
ในเขตเทศบาล	149.5	1.3	17.8	26.3	26.2	18.3	6.9	-	36.9	12.6	3.2	0.0
ชาย	92.0	0.3	14.2	19.7	15.8	11.2	4.6	-	17.4	7.8	1.0	0.0
หญิง	57.5	1.0	3.6	6.6	10.4	7.1	2.4	-	19.5	4.8	2.2	-
นอกเขตเทศบาล	334.7	6.6	48.3	87.8	85.4	37.8	10.0	-	34.3	21.6	2.8	0.3
ชาย	204.4	3.9	27.0	58.8	58.4	24.8	6.4	-	12.9	11.9	0.2	-
หญิง	130.3	2.7	21.3	29.0	26.9	13.0	3.5	-	21.3	9.7	2.5	0.3
ร้อยละ												
ยอดรวม	100.0	1.6	13.6	23.6	23.1	11.6	3.5	-	14.7	7.1	1.2	0.1
ชาย	100.0	1.4	13.9	26.5	25.1	12.1	3.7	-	10.2	6.7	0.4	0.0
หญิง	100.0	2.0	13.2	19.0	19.9	10.7	3.1	-	21.7	7.7	2.5	0.2
ในเขตเทศบาล	100.0	0.8	11.9	17.6	17.5	12.2	4.7	-	24.7	8.4	2.1	0.0
ชาย	100.0	0.3	15.4	21.4	17.2	12.2	5.0	-	18.9	8.5	1.1	0.0
หญิง	100.0	1.7	6.3	11.5	18.1	12.3	4.2	-	33.9	8.3	3.8	-
นอกเขตเทศบาล	100.0	2.0	14.4	26.2	25.5	11.3	3.0	-	10.2	6.5	0.8	0.1
ชาย	100.0	1.9	13.2	28.8	28.6	12.1	3.2	-	6.3	5.8	0.1	-
หญิง	100.0	2.1	16.3	22.3	20.7	10.0	2.7	-	16.4	7.4	2.0	0.3

1/ รวมอาชีวศึกษาระยะสั้น

6. ชั่วโมงทำงาน

ข้อมูลเกี่ยวกับจำนวนชั่วโมงทำงาน และจำนวนชั่วโมงที่พร้อมที่จะทำงานเพิ่มขึ้นนั้น พิจารณาจากจำนวนผู้มีงานทำทั้งสิ้น รวมทั้งผู้ที่ไม่มีงานทำแต่ไม่ได้ทำงานในสัปดาห์แห่งการสำรวจ คือจำนวนชั่วโมงทำงานต่อสัปดาห์เป็น 0 ชั่วโมง และข้อมูลชั่วโมงทำงานได้รวมชั่วโมงทำงานในทุกอาชีพ ทั้งอาชีพหลักและอาชีพอื่น ๆ ด้วย

ตาราง ฐ จำนวนและร้อยละของผู้มีงานทำ จำแนกตามชั่วโมงทำงานต่อสัปดาห์

ชั่วโมงทำงานต่อสัปดาห์	ผู้มีงานทำ		ผู้ที่พร้อมที่จะทำงานเพิ่มขึ้น	
	จำนวน (พันคน)	ร้อยละ	จำนวน (พันคน)	ร้อยละ เมื่อเทียบกับผู้มีงานทำ
ยอดรวม	36,257.3	100.0	884.3	2.4
0 ชั่วโมง	534.3	1.5	98.9	18.5
1-9 ชั่วโมง	360.9	1.0	86.2	23.9
10-19 ชั่วโมง	1,274.1	3.5	157.3	12.3
20-29 ชั่วโมง	2,755.8	7.6	218.1	7.9
30-34 ชั่วโมง	1,546.7	4.3	93.2	6.0
35-39 ชั่วโมง	3,380.4	9.3	56.2	1.7
40-49 ชั่วโมง	13,131.9	36.2	130.6	1.0
50 ชั่วโมงขึ้นไป	13,273.2	36.6	43.8	0.3

จากตาราง ฐ แสดงให้เห็นว่าผู้มีงานทำประมาณร้อยละ 36.6 ทำงานตั้งแต่ 50 ชั่วโมงขึ้นไปต่อสัปดาห์ และผู้ที่ทำงานระหว่าง 35-49 ชั่วโมงต่อสัปดาห์มีประมาณร้อยละ 45.5 หรือกล่าวได้ว่าผู้มีงานทำประมาณร้อยละ 82.1 ทำงานตั้งแต่ 35 ชั่วโมงขึ้นไปต่อสัปดาห์ และอาจจัดว่าบุคคลเหล่านี้เป็นพนักงานเต็มทีในความหมายของเวลาทำงาน ขณะที่ผู้ทำงานน้อยกว่า 35 (1-34) ชั่วโมงต่อสัปดาห์ซึ่งอาจจัดว่าเป็นผู้ทำงานไม่เต็มทีมีประมาณร้อยละ 16.4 ของผู้มีงานทำทั้งสิ้น สำหรับผู้ที่ไม่มีงานประจำแต่ไม่ได้ทำงานในสัปดาห์แห่งการสำรวจ (0 ชั่วโมง) มีเพียงร้อยละ 1.5

เมื่อพิจารณาการทำงานไม่เต็มทีจากผู้มีงานทำที่ประสงค์จะทำงานเพิ่มขึ้น ซึ่งเป็นตัววัดการทำงานต่ำระดับประเภทหนึ่ง พบว่ามีประมาณร้อยละ 2.4 ของผู้มีงานทำทั้งหมดเป็นผู้ที่ต้องการและพร้อมที่จะทำงานเพิ่มขึ้น และประมาณร้อยละ 9.3 ของกลุ่มผู้ทำงานน้อยกว่า 35 ชั่วโมง มีความต้องการและพร้อมที่จะทำงานเพิ่มขึ้น

สำหรับรายละเอียดของจำนวนชั่วโมงทำงานของผู้มีงานทำ จำแนกตามอาชีพ อุตสาหกรรม และสถานภาพการทำงานนั้น ได้แสดงไว้ในตารางสถิติ (ตารางสถิติที่ 8-10)

7. ค่าจ้างและเงินเดือน

ข้อมูลเกี่ยวกับค่าจ้างและเงินเดือน เก็บรวบรวมเฉพาะผู้ที่มีสถานภาพการทำงานเป็นลูกจ้างเท่านั้น ซึ่งประกอบด้วยลูกจ้างเอกชน และรัฐบาล โดยรวบรวมข้อมูลตามประเภทของค่าจ้างที่ได้รับ (รายชั่วโมง รายวัน รายสัปดาห์และรายเดือน) และแปลงเป็นค่าจ้างรายเดือนหรือเงินเดือน ค่าจ้างและเงินเดือนของลูกจ้างเอกชนและรัฐบาล ได้นำเสนอเป็นตารางแยกจากกัน โดยจำแนกตามเพศ และอุตสาหกรรม (ตารางสถิติที่ 15 และตารางสถิติที่ 16) สำหรับตาราง ท แสดงข้อมูลจำนวนลูกจ้างชายและหญิง จำแนกตามระดับค่าจ้างรายเดือนหรือเงินเดือน

ในจำนวนลูกจ้างทั้งหมดที่ได้รับค่าจ้างเป็นรายเดือน ซึ่งมีประมาณ 15.9 ล้านคนนั้น พบว่าส่วนใหญ่ได้รับค่าจ้างประมาณเดือนละ 2,501-5,500 บาท คือประมาณร้อยละ 41.2 รองลงมาได้รับค่าจ้างเดือนละ 5,501 – 10,000 บาท ร้อยละ 27.0 ได้รับค่าจ้างมากกว่า 10,000 บาทต่อเดือนร้อยละ 18.4 และได้รับค่าจ้างไม่เกินเดือนละ 2,500 บาทร้อยละ 12.3

เมื่อพิจารณาค่าจ้างของลูกจ้างทั้งหมด ระหว่างในเขตเทศบาลและนอกเขตเทศบาลแล้วพบว่า ลูกจ้างที่อยู่ในเขตเทศบาลส่วนใหญ่มีระดับเงินเดือนหรือค่าจ้างรายเดือนสูงกว่าลูกจ้างที่อยู่นอกเขตเทศบาล กล่าวคือ ลูกจ้างที่อยู่ในเขตเทศบาลที่มีเงินเดือนไม่เกิน 5,500 บาท มีเพียงร้อยละ 34.6 ในขณะที่ลูกจ้างที่อยู่นอกเขตเทศบาล มีถึงร้อยละ 66.8 และยังพบว่ามีลูกจ้างที่อยู่ในเขตเทศบาลถึงร้อยละ 63.5 ที่ได้รับเงินเดือนหรือค่าจ้างสูงกว่า 5,500 บาท เทียบกับนอกเขตเทศบาลซึ่งมีเพียง ร้อยละ 32.8 ยิ่งกว่านั้นลูกจ้างที่ได้รับเงินเดือนมากกว่า 10,000 บาทต่อเดือนในเขตเทศบาลมีสูงถึงร้อยละ 28.5 ในขณะที่นอกเขตเทศบาลมีเพียงร้อยละ 11.3

เมื่อเปรียบเทียบระดับค่าจ้างรายเดือนหรือเงินเดือนของลูกจ้างในภาคเอกชนและภาครัฐบาล พบว่า โดยส่วนรวมลูกจ้างเอกชนมีระดับค่าจ้างต่ำกว่าลูกจ้างรัฐบาลมาก ทั้งนี้เนื่องจากลูกจ้างเอกชนในที่นี้ได้รวมถึงลูกจ้างรายวัน และกรรมกรผู้ใช้แรงงานทั้งหมด ซึ่งมีจำนวนมากและส่วนใหญ่จะมีรายได้ค่อนข้างต่ำ จากตาราง สฐ แสดงให้เห็นว่าสัดส่วนของลูกจ้างเอกชนที่มีระดับค่าจ้างต่ำ คือ ไม่เกินเดือนละ 5,500 บาท มีอยู่ถึงร้อยละ 61.6 เทียบกับลูกจ้างรัฐบาลซึ่งมีอยู่เพียงร้อยละ 20.0 เท่านั้น ในขณะที่ผู้ที่ได้รับค่าจ้างหรือเงินเดือนมากกว่า 5,500 บาท ต่อเดือน ปรากฏว่าลูกจ้างรัฐบาลมีอยู่ถึงร้อยละ 78.4 ส่วนลูกจ้างเอกชนมีเพียงร้อยละ 37.5 เท่านั้น

ตาราง ท จำนวนและร้อยละของลูกจ้าง จำแนกตามระดับค่าจ้าง/เงินเดือน เพศ และเขตการปกครอง

ระดับค่าจ้างรายเดือน/ เงินเดือน (บาท)	ทั่วราชอาณาจักร			ในเขตเทศบาล			นอกเขตเทศบาล		
	รวม	รัฐบาล	เอกชน	รวม	รัฐบาล	เอกชน	รวม	รัฐบาล	เอกชน
	จำนวน (000)								
ยอดรวม	15,851.2	3,051.6	12,799.7	6,500.8	1,448.1	5,052.7	9,350.4	1,603.4	7,747.0
ไม่เกิน 2,500	1,954.7	50.3	1,904.4	248.1	8.7	239.5	1,706.5	41.6	1,664.9
2,501-5,500	6,534.8	557.7	5,977.1	2,002.3	148.1	1,854.2	4,532.6	409.6	4,123.0
5,501-10,000	4,280.5	839.9	3,440.6	2,272.6	381.9	1,890.7	2,007.9	458.0	1,550.0
ตั้งแต่ 10,001 ขึ้นไป	2,913.1	1,554.3	1,358.7	1,855.6	873.5	982.1	1,057.5	680.9	376.6
ไม่ทราบ	168.2	49.4	118.8	122.3	36.0	86.3	45.9	13.4	32.5
ชาย	8,704.3	1,701.2	7,003.1	3,451.2	790.6	2,660.6	5,253.1	910.7	4,342.5
ไม่เกิน 2,500	931.8	28.2	903.5	115.0	4.9	110.1	816.8	23.3	793.4
2,501-5,500	3,509.7	334.7	3,175.0	964.4	84.4	879.9	2,545.3	250.2	2,295.1
5,501-10,000	2,527.2	449.2	2,078.0	1,291.0	209.1	1,081.9	1,236.2	240.1	996.1
ตั้งแต่ 10,001 ขึ้นไป	1,649.1	862.0	787.2	1,020.1	473.6	546.5	629.0	388.3	240.7
ไม่ทราบ	86.5	27.2	59.4	60.7	18.5	42.2	25.8	8.7	17.2
หญิง	7,146.9	1,350.3	5,796.6	3,049.7	657.6	2,392.1	4,097.3	692.8	3,404.5
ไม่เกิน 2,500	1,022.9	22.0	1,000.9	133.1	3.8	129.4	889.8	18.3	871.5
2,501-5,500	3,025.2	223.0	2,802.1	1,037.9	63.7	974.3	1,987.3	159.4	1,827.9
5,501-10,000	1,753.3	390.7	1,362.6	981.6	172.8	808.8	771.7	217.9	553.8
ตั้งแต่ 10,001 ขึ้นไป	1,263.9	692.4	571.6	835.5	399.8	435.7	428.4	292.5	135.9
ไม่ทราบ	81.7	22.3	59.4	61.6	17.5	44.1	20.1	4.7	15.4
	ร้อยละ								
ยอดรวม	100.0	100.0	100.0	100.0	100.0	100.0	100.0	100.0	100.0
ไม่เกิน 2,500	12.3	1.7	14.9	3.8	0.6	4.7	18.3	2.6	21.5
2,501-5,500	41.2	18.3	46.7	30.8	10.2	36.7	48.5	25.6	53.2
5,501-10,000	27.0	27.5	26.9	35.0	26.4	37.4	21.5	28.6	20.0
ตั้งแต่ 10,001 ขึ้นไป	18.4	50.9	10.6	28.5	60.3	19.4	11.3	42.5	4.9
ไม่ทราบ	1.1	1.6	0.9	1.9	2.5	1.7	0.5	0.8	0.4
ชาย	100.0	100.0	100.0	100.0	100.0	100.0	100.0	100.0	100.0
ไม่เกิน 2,500	10.7	1.7	12.9	3.3	0.6	4.1	15.6	2.6	18.3
2,501-5,500	40.3	19.7	45.3	27.9	10.7	33.1	48.5	27.5	52.9
5,501-10,000	29.0	26.4	29.7	37.4	26.5	40.7	23.5	26.4	22.9
ตั้งแต่ 10,001 ขึ้นไป	19.0	50.7	11.2	29.6	59.9	20.5	12.0	42.6	5.5
ไม่ทราบ	1.0	1.6	0.9	1.8	2.3	1.6	0.5	1.0	0.4
หญิง	100.0	100.0	100.0	100.0	100.0	100.0	100.0	100.0	100.0
ไม่เกิน 2,500	14.3	1.6	17.3	4.4	0.6	5.4	21.7	2.6	25.6
2,501-5,500	42.3	16.5	48.3	34.0	9.7	40.7	48.5	23.0	53.7
5,501-10,000	24.5	28.9	23.5	32.2	26.3	33.8	18.8	31.5	16.3
ตั้งแต่ 10,001 ขึ้นไป	17.7	51.3	9.9	27.4	60.8	18.2	10.5	42.2	4.0
ไม่ทราบ	1.1	1.7	1.0	2.0	2.7	1.8	0.5	0.7	0.5

8. ผลประโยชน์เพิ่มเติม

นอกเหนือจากข้อมูลเกี่ยวกับค่าจ้างและเงินเดือน ได้มีการรวบรวมข้อมูลเกี่ยวกับผลประโยชน์ที่ได้รับเพิ่มทั้งที่เป็นตัวเงินและไม่เป็นตัวเงิน เช่น โบนัส ค่าล่วงเวลา อาหารหรือเงินค่าอาหาร เสื้อผ้าและค่าที่อยู่อาศัย เป็นต้น ข้อมูลเกี่ยวกับจำนวนลูกจ้างที่ได้รับผลประโยชน์เพิ่มเติมนี้ได้สรุปไว้ใน ตาราง ฅ

**ตาราง ฅ จำนวนและร้อยละของลูกจ้าง ภาคเอกชนและภาครัฐบาล ที่ได้รับผลประโยชน์เพิ่มเติม
จำแนกตามเพศ และเขตการปกครอง**

(หน่วยเป็นพัน)

เขตการปกครอง และเพศ	จำนวน ลูกจ้าง	ประมาณจำนวนลูกจ้างที่ได้รับผลประโยชน์เพิ่มเติม ^{1/}						
		โบนัส	ค่าล่วงเวลา	เงินสดอื่นๆ	อาหาร	เสื้อผ้า	ที่อยู่อาศัย	อื่น ๆ
ยอดรวม	5,666.8	534.4 (9.4)	1,757.7 (31.0)	2,381.1 (42.0)	1,686.3 (29.8)	271.7 (4.8)	875.5 (15.5)	695.1 (12.3)
ชาย	3,013.7	277.3 (9.2)	858.2 (28.5)	1,300.3 (43.1)	791.1 (26.3)	142.5 (4.7)	534.1 (17.7)	331.2 (11.0)
หญิง	2,653.1	257.1 (9.7)	899.5 (33.9)	1,080.8 (40.7)	895.2 (33.7)	129.2 (4.9)	341.5 (12.9)	364.0 (13.7)
ภาคเอกชน	4,413.1	290.2 (6.6)	1,568.0 (35.5)	1,566.1 (35.5)	1,651.3 (37.4)	245.5 (5.6)	611.8 (13.9)	652.2 (14.8)
ชาย	2,265.1	146.7 (6.5)	769.8 (34.0)	786.3 (34.7)	780.2 (34.4)	121.6 (5.4)	343.6 (15.2)	305.2 (13.5)
หญิง	2,148.0	143.5 (6.7)	798.2 (37.2)	779.8 (36.3)	871.2 (40.6)	123.9 (5.8)	268.1 (12.5)	347.0 (16.2)
ภาครัฐบาล	1,253.7	244.3 (19.5)	189.7 (15.1)	815.0 (65.0)	35.0 (2.8)	26.2 (2.1)	263.8 (21.0)	42.9 (3.4)
ชาย	748.6	130.6 (17.4)	88.4 (11.8)	514.1 (68.7)	11.0 (1.5)	20.9 (2.8)	190.4 (25.4)	26.0 (3.5)
หญิง	505.1	113.7 (22.5)	101.3 (20.1)	301.0 (59.6)	24.0 (4.8)	5.3 (1.1)	73.3 (14.5)	17.0 (3.4)
ภาคเอกชน ในเขตเทศบาล	1,876.0	108.4 (5.8)	615.3 (32.8)	700.2 (37.3)	703.7 (37.5)	89.0 (4.7)	403.9 (21.5)	202.4 (10.8)
ชาย	949.7	60.1 (6.3)	318.2 (33.5)	369.7 (38.9)	291.0 (30.6)	41.1 (4.3)	198.8 (20.9)	99.4 (10.5)
หญิง	926.3	48.3 (5.2)	297.1 (32.1)	330.5 (35.7)	412.7 (44.6)	47.9 (5.2)	205.1 (22.1)	103.0 (11.1)

ตาราง ๘ จำนวนและร้อยละของลูกจ้าง ภาคเอกชนและภาครัฐบาล ที่ได้รับผลประโยชน์เพิ่มเติม
จำแนกตามเพศ และเขตการปกครอง (ต่อ)

(หน่วยเป็นพัน)

เขตการปกครอง และเพศ	จำนวน ลูกจ้าง	ประมาณจำนวนลูกจ้างที่ได้รับผลประโยชน์เพิ่มเติม ^{1/}						
		โบนัส	ค่าล่วงเวลา	เงินสดอื่นๆ	อาหาร	เสื้อผ้า	ที่อยู่อาศัย	อื่น ๆ
นอกเขตเทศบาล	2,537.1	181.8 (7.2)	952.7 (37.6)	865.9 (34.1)	947.7 (37.4)	156.5 (6.2)	207.9 (8.2)	449.8 (17.7)
ชาย	1,315.3	86.6 (6.6)	451.7 (34.3)	416.6 (31.7)	489.1 (37.2)	80.5 (6.1)	144.8 (11.0)	205.8 (15.6)
หญิง	1,221.8	95.2 (7.8)	501.1 (41.0)	449.3 (36.8)	458.5 (37.5)	76.0 (6.2)	63.1 (5.2)	244.0 (20.0)
ภาครัฐบาล								
ในเขตเทศบาล	601.7	100.8 (16.8)	106.8 (17.7)	378.4 (62.9)	10.3 (1.7)	10.3 (1.7)	168.4 (28.0)	25.3 (4.2)
ชาย	363.9	46.7 (12.8)	53.3 (14.7)	238.7 (65.6)	5.7 (1.6)	7.7 (2.1)	123.2 (33.9)	16.0 (4.4)
หญิง	237.8	54.1 (22.8)	53.5 (22.5)	139.7 (58.7)	4.6 (1.9)	2.6 (1.1)	45.2 (19.0)	9.3 (3.9)
นอกเขตเทศบาล	652.0	143.5 (22.0)	82.9 (12.7)	436.7 (67.0)	24.7 (3.8)	15.9 (2.4)	95.3 (14.6)	17.6 (2.7)
ชาย	384.7	83.9 (21.8)	35.0 (9.1)	275.4 (71.6)	5.3 (1.4)	13.2 (3.4)	67.2 (17.5)	10.0 (2.6)
หญิง	267.3	59.5 (22.3)	47.8 (17.9)	161.3 (60.3)	19.4 (7.3)	2.7 (1.0)	28.1 (10.5)	7.6 (2.8)

1/ ลูกจ้าง 1 คน สามารถได้รับผลประโยชน์เพิ่มเติมได้มากกว่า 1 ประเภท

โดยทั่วไปแล้ว ลูกจ้างที่ได้รับ ค่าล่วงเวลา อาหารหรือเงินค่าอาหาร และค่าเสื้อผ้า ในภาคเอกชนมีมากกว่าในภาครัฐบาล แต่ที่ได้รับผลประโยชน์เพิ่มเติมอื่น คือโบนัส เงินสดอื่นๆ และที่อยู่อาศัยหรือเงินค่าเช่าบ้าน ลูกจ้างในภาครัฐบาลได้รับมากกว่าในภาคเอกชน เมื่อเปรียบเทียบสัดส่วนของลูกจ้างที่ได้รับผลประโยชน์เพิ่มเติมระหว่างเขตการปกครอง พบว่า ลูกจ้างเอกชนที่อยู่ในเขตเทศบาลได้รับผลประโยชน์เพิ่มเติมประเภทเงินสดอื่นๆ ค่าอาหารและค่าที่อยู่อาศัย มากกว่าลูกจ้างเอกชนที่อยู่นอกเขตเทศบาล กล่าวคือ ลูกจ้างเอกชนในเขตเทศบาลที่ได้รับเงินสดอื่นๆ มีประมาณร้อยละ 37.3 ค่าอาหารร้อยละ 37.5 และค่าที่อยู่อาศัยร้อยละ 21.5 ในขณะที่ลูกจ้างเอกชนนอกเขตเทศบาลได้รับค่าล่วงเวลา โบนัส และค่าเสื้อผ้ามากกว่าในเขตเทศบาล กล่าวคือ ลูกจ้างเอกชนนอกเขตเทศบาลได้รับค่าล่วงเวลาร้อยละ 37.6 โบนัสร้อยละ 7.2 และค่าเสื้อฝ้าร้อยละ 6.2 สำหรับลูกจ้างรัฐบาลนั้นผู้ที่อยู่ในเขตเทศบาลได้รับผลประโยชน์เพิ่มเติมประเภท ค่าที่อยู่อาศัยและค่าล่วงเวลา มากกว่าผู้ที่อยู่นอกเขตเทศบาล กล่าวคือ ลูกจ้างรัฐบาลที่อยู่ในเขตเทศบาลได้รับค่าที่อยู่อาศัยร้อยละ 28.0 และค่าล่วงเวลาร้อยละ 17.7 ส่วนลูกจ้างรัฐบาลที่อยู่นอกเขตเทศบาลได้รับผลประโยชน์ในด้านเงินสดอื่นๆ โบนัส ค่าอาหารและค่าเสื้อผ้า มากกว่าในเขตเทศบาล กล่าวคือ ได้รับเงินสดอื่นๆร้อยละ 67.0 โบนัสร้อยละ 22.0 ค่าอาหารร้อยละ 3.8 และค่าเสื้อฝ้าร้อยละ 2.4

CHAPTER 1

INTRODUCTION

Background and objective

Labor force statistics have been compiled by the National Statistical Office since 1963 when the survey was initiated. The year 1984-1997 three rounds of the survey for the whole kingdom had been conducted each year; the first round enumeration is held in February coinciding with the non-agricultural season, the second round is normally held in May in with new labor force come from students who just finish their schooling and the third round is held in August, during the agricultural season. Commencing from the year 1998, another round of the survey in November has been conducted.

Due to the increasing demand of data for formulating plans and policy at provincial level, the National Statistical Office has expanded sample size to propose statistical data at provincial level commencing from survey in February and August, 1994. For the fourth round in November 1998, data was presented at the first time and presentation data at provincial level.

After the economic crisis in the mid of 1997, the need of labor force data for planning and policy making were more in demand. In the year of 2001, the survey was conducted monthly. The survey data of three months were combined to present the quarterly. Data of February, May and August were presented in order to compare with the previous labor force survey and since September 2001, data were presented monthly. Beginning from the survey in January 2001, 5 items has been revised; age of persons in labor force was adopted from 13 years of age and over to 15 years of age and over in order to agree with the child labor law. The standard classification of occupation, industry and employment status were adopted, and area of local administration which the former sanitary which were included in non-municipal area were presently included in municipal area.

The main objective of this survey is to estimate the number and characteristics of the labor force in the country and in different regions periodically. The statistical data derived from this quarter of the survey include:

1. the number of persons in and out of the working age (15 years and over) by sex
2. the number of working age population by labor force status, age, sex, marital status, educational attainment
3. the number of employed persons by interesting characteristics such as age, sex, educational attainment, occupation, industry, work status, hours work,
4. the number of unemployed persons by interesting characteristics e.g. duration of searching for job, type of previous work.

Coverage

Population reside in the private and special household.

Reference week

Reference week refer to seven days before the interviewing date for example if the interviewing date was February 9, 2004 “ during 7 days before interviewing date “ was during February 2nd- 8th, 2004.

Definition

The National Statistical Office has adapted and changed the concepts and definitions used in the Labor Force Survey (LFS) Project many times since the initial year. The purposes of changes were to improve the completeness of the collected data with respect to the real socio-economic situation of the country and to serve for users requirement. In this report, the concepts and definitions used have been introduced since 1983 and some definitions together with the minimum age limit which have been changed to 15 years is adopted since 2001.

The revised definitions used in the survey are listed in following.

Employed persons

Persons, 15 years of age and over who during the survey week,

1. worked for at least one hour for wages/salary, profits, dividends or any other kind of payment, in kind; or
2. did not work at all or worked less than one hour but
 - 2.1 receives wage/salary, profits from business enterprise or farm during the period of absence; or
 - 2.2 not receive wage/salary, profits from business enterprise or farm during the period of absence but had regular jobs or business that they would be return to work.
3. worked for at least one hour without pay in business enterprises or on farms owned or operated by household heads or members.

Unemployed persons

Persons, 15 years of age and over who during the survey week did not work even for one hour, had no jobs, business enterprise or farms of their own.

Persons in this category include :

1. those who had been looking for work, applying for a job or waiting to be call to work during the last 30 days before interview's date.
2. those who had not been looking for work during the last 30 days before interview's date but available for work during the last 7 days before interview's date.

Current labor force

All persons 15 years of age and over who, during the survey week, were either employed or unemployed as defined above.

Seasonally inactive labor force

Persons 15 years of age and over, who during the survey week, were neither employed nor unemployed as defined above, but were waiting for the appropriate season, being persons who usually worked without pay on farms, or in business enterprises engaged in seasonal activities owned or operated by the head of the household or any other member of the household.

Total labor force

All persons 15 years of age and over, who during the survey week, were in the current labor force as defined above or were classified as seasonally inactive labor force as defined above.

Persons not in the labor force

Persons classified in this category are those who were neither employed nor unemployed during the survey week, nor classified as seasonally inactive labor force as defined above. They include:

1. persons who, during the survey week were under 15 years of age,
2. persons who, during the survey week were 15 years of age and over, but were neither employed nor available for employment because they were
 - 2.1 engaged in household work,
 - 2.2 engaged in studies
 - 2.3 too young (below 18 years of age) or too old (above 60 years of age)
 - 2.4 incapable of work because of physical or mental disability or chronic illness,
 - 2.5 voluntarily idle,
 - 2.6 working without pay, profits, dividends or other payments for persons who were not members of the same household,
 - 2.7 working without pay, profits, dividends or any other payments for charitable organizations and institutions,
 - 2.8 otherwise not available for employment.

Job

A job is defined as any of the following:

1. Work for cash wages, salaries or for pay "in kind," or
2. Work for profit on own farm or in own or partly own business, or
3. Work without pay or profit on a farm or in a business owned or operated by

the head or any member of the household.

Occupation

Occupation refers to the kind of work performed by a person at his job. Most persons generally hold only one job. For a person having more than one job, only the job at which he worked for the greater number of hours during the survey week was recorded. If the number of working hours for each job was exactly the same, the job which gave him the higher income was recorded. If the number of working hours and the income earned from each job were the same, the job for which he had preference was recorded. If the respondent could not give his preference, the job at which he had been working for the longest time was the one recorded.

Before 2001, the survey used the classification which was suitable to Thailand's occupation based on International Standard Classification of Occupation, 1958 (ISCO-58). Since January 2001, the survey used International Standard Classification of Occupation, 1988 (ISCO-88) of the International Labor Organization (ILO).

Industry

The term "industry" as herein used refers to the nature of economic activity undertaken in the establishment in which a person worked or the nature of business in which he was engaged during the survey week. If a person had more than one job, the industry corresponding to the occupation recorded was asked.

Before 2001, the survey used the classification which was suitable to Thailand's industry based on International Standard Industrial Classification, (ISIC) 1958. Since January 2001, the survey used the third revision of the International Standard Industrial Classification, (ISIC) 1989, of the United Nations (UN).

Work status

Work status refers to the status of person's occupation in the survey week. Work status was classified as follows :

1. An employer is defined as a person who operates his own enterprise for profit or dividends and hires one or more employees in his enterprise.

2. A government employee is defined as a person who works for pay in a government agency or government enterprise. Included in this category, therefore are civil servants, police, municipal officers, and employees of government enterprises.

3. A private employee is a person who works for pay a non-governmental enterprise owned and operated by an employer.

4. An own account worker is a person who operated an enterprise on his own account or jointly with others in the form of a partnership either for profit or dividends but without engaging any employees.

5. An unpaid family worker is a person who works without pay on a farm or in a business enterprise owned or operated by the household head or any other member.

6. A member of a producers' cooperative is a person who hold a "self-employment" job in a cooperative producing goods and services, in which each member takes part on an equal footing with other members in determining the organization of production, sales and/or other work of the establishment, the investments and the distribution of the proceeds of the establishment amongst their members.

Since January 2001, the survey used the International Classification of Status in Employment, 1993 (ICSE-93) of the International Labor Organization (ILO) which add one more status to those used in the previous year, that is a member of a producers' cooperative.

Hours worked

Hours worked mean hours actually worked during the survey week. For a person holding more than one job, his hours worked would be the sum total of hours worked on all jobs. For a person who had a regular job but was not at work during the survey week, the hours worked would be recorded zero. Before 2001, for a person who had a regular job but was not at work during the survey week, the number of hours normally worked in a week is taken as the hours worked

Wage or salary

Wages or salaries mean basic wages or salaries payable for the specified time or piece of work, not including overtime payments, bonuses or other fringe benefits.

Duration of looking for work

Duration of looking for work is the length of time during which an unemployed person had been looking for work. It is counted from the day he started looking for work to the end of the survey week.

Survey week

A survey week is the reference period of last 7 days before interview's date which information on labor was obtained.

Enumeration period

The enumeration period is the 1st-12th for each month which actual interviews were conducted.

Types of households included in the survey

Households included in the scope of the survey can be divided into two types:

1. Private households which include one person household, i.e. single persons who make provision for their own food or other essentials of living without combining with any other persons, or multi person households, i.e. groups of two or more persons making common provision for food or other essentials for living, residing in any of the following types of housing: wooden dwellings, cement dwellings, row houses, apartments, boats, rafts, etc.
2. Special households which include persons living in group living quarters within the compound of a factory, or in a dormitory, or boarding house which is not exclusively for students.

Household not included in the above mentioned types, e.g. inmates of penal institutions, priests, soldiers living in military barracks, students living in dormitories, etc., were classified as institutional households and not covered in the survey.

Level of educational attainment

Educational levels are classified as follows:

1. **None** means all persons who have never attended school or had no education.
2. **Less than elementary** means all persons who have completed a grade lower than Pratom 6 (or formerly Pratom 7 or Matayom 3).
3. **Elementary level** means all persons who have completed Pratom 6 (or formerly Pratom 7 or Matayom 3) or higher but not lower secondary level.
4. **Lower secondary level** means all persons who have completed Matayom 3 (formerly Matayomsuksa 3 or Matayom 6) or higher but not upper secondary level.
5. **Upper secondary level**
 - 5.1 **Academic** means all persons who completed Matayom 6 (formerly Matayomsuksa 5 or Matayom 8) in general education schools or completed higher but not higher level.
 - 5.2 **Vocational and technical** means all persons who have completed a lower secondary and have then completed the three year course required for this level in vocational and technical colleges or completed higher but not higher level.
 - 5.3 **Teacher training** means all persons who have completed the teacher training course and receiving a certificate equivalent to upper secondary level or completed higher but not higher level.
6. **Higher level**
 - 6.1 **Academic** means all persons who completed a course receiving academic diploma, bachelor, master and doctoral degree level.
 - 6.2 **Higher technical education** means all persons who completed vocational or technical education, and receiving vocational diploma and the degree of bachelor.
 - 6.3 **Teacher training** means all persons who completed a course receiving educational diploma, bachelor, master and doctoral degree level.

7. **Short course vocational training** means all persons who have completed a vocational course of less than twelve months duration and have received a certificate or other document certifying completion of such a course. The educational requirements for persons taking such courses vary, but the minimum requirements are completion of at least grade 4 (Pratom 4) or the equivalent.

8. **Other** means all persons who have completed types of education other than the aforementioned.

CHAPTER 2

METHODOLOGY

Sample design

A Stratified Two-Stage Sampling was adopted for the survey. Provinces were constituted strata. The primary and secondary sampling units were blocks for municipal areas/villages for non-municipal areas and private households/persons in the special households respectively.

Stratification

Provinces were constituted strata. There were altogether 76 strata. Each stratum was divided into two parts according to the type of local administration, namely municipal areas and non-municipal areas.

Selection of primary sampling unit

The sample selection of blocks/villages were performed separately and independently in each part by using probability proportional to size-total numbers of households. The total sample blocks/villages was 5,796 from 109,966 blocks/villages.

The total number of sample blocks/villages selected for enumeration by region and type of local administration was as follows:

Region	Total	Municipal areas	Non-municipal areas
Bangkok	312	312	-
Central (excluding Bangkok)	1,968	1,080	888
North	1,236	696	540
Northeast	1,296	720	576
South	984	528	456
Total	5,796	3,336	2,460

Selection of secondary sampling unit

Private households were our ultimate sampling units. A new listing of private households were made for every sample block/village to serve as the sampling frame. In each sample block/village, a systematic sample of private households were selected with the following sample size:

Municipal areas : 15 sample households per block

Non-municipal areas : 12 sample households per village

Before selecting sample private households in each sample block/village, the list of private households was rearranged by household's size-member of the household.

All special households located within the sample areas were included in the sample and the persons in the special household were systematically selected for the interviewing.

The total number of sample private households selected for enumeration by region and type of local administration was as follows:

Region	Total	Municipal areas	Non-municipal areas
Bangkok	4,680	4,680	-
Central (excluding Bangkok)	26,856	16,200	10,656
North	16,920	10,440	6,480
Northeast	17,712	10,800	6,912
South	13,392	7,920	5,472
Total	79,560	50,040	29,520

The Rotation Sampling

In order to improve the quality of estimators, the national Statistical office (NSO) has applied the contemporary sampling method , “ Rotation Sampling”, to the 2004 Labour Force Survey (LFS) since 2002. The sampling plan has been designed as 4 rotation groups and 2 -2 -2 pattern. With this method, the samples of BLK / villages will be divided into 4 rotation groups and this causes the number of PSUs in each province to be equal to a quarter of that of total PSUs. In each PSU, two household sample sets will be selected for operation use. The selected sample households will be interviewed for two continuous quarters. And these households will not be interviewed until the next two quarters. This procedure will result in the 50 % repeated household samples during the continuously sequent quarter and the 0 – 100% repeated household samples during the same quarter in the continuously sequent year.

In 2004, PSU in each rotation group will be replaced quarter by quarter. And this will be done until 4 groups is completely rotated in 2002 , and will be used in LFS 2005 and some parts of LFS 2006. In 2007, PSU in each 2004 rotation group will be replaced in the same way until 2008.

Method of estimation

The survey results were at regional and provincial level. At the regional level the results were presented separately for the Bangkok and the remaining 75 provinces were classified by region, municipal areas and non-municipal areas.

Let

$k = 1,2,3,\dots,m_{hlj}$ (serial number of sample block/village)

$i = 1,2,3,\dots,20$ (age - sex group)

$j = 1,2$ (type of local administration)

$l = 1,2,3,\dots,A_h$ (province)

$h = 1,2,3,4,5$ (region)

Estimate of the total number of persons with characteristic X

1. Adjusted estimate of the total number of persons with characteristic X for the i^{th} age-sex group, j^{th} area, l^{th} province, h^{th} region was based on the formula :

$$x''_{hlji} = \frac{x'_{hlji}}{y'_{hlji}} Y_{hlji} = r_{hlji} Y_{hlji} \dots\dots\dots(1)$$

where

x'_{hlji} is the ordinary estimate of the total number of persons with characteristic X for the i^{th} age-sex group, j^{th} area, l^{th} province, h^{th} region.

y'_{hlji} is the ordinary estimate of the total population for the i^{th} age-sex group, j^{th} area, l^{th} province, h^{th} region.

$Y_{hlji}^{1/}$ is the estimate, based on the population projection of the total population for the i^{th} age-sex group, j^{th} area, l^{th} province, h^{th} region.

r_{hlji} is the ratio of the estimate of the total number of persons with characteristic X to the estimate of the total population for the i^{th} age-sex group, j^{th} area, l^{th} province, h^{th} region.

1/ Population projections for Thailand 2000 - 2025, Human Resources Planning Division, National Economic and Social Development Board, the Nineth National Economic and Social Development Planning, May 2003.

The formula of the estimate from a stratified two-stage sampling was as follows.

$$i) \quad x'_{hlji} = \frac{1}{m_{hlj}} \sum_{k=1}^{m_{hlj}} \frac{1}{P_{hljk}} \frac{N_{hljk}}{n_{hljk}} x_{hljki} \dots\dots\dots (2)$$

where

x_{hljki} is the total number of persons with characteristic X for the i^{th} age-sex group, k^{th} sample block/village, j^{th} area, l^{th} province, h^{th} region.

N_{hljk} is the total number of listing households in the k^{th} sample block/village, j^{th} area, l^{th} province, h^{th} region.

n_{hljk} is the total number of sample households in the k^{th} sample block/village, j^{th} area, l^{th} province, h^{th} region.

P_{hljk} is the probability of selection of the k^{th} sample block/village, j^{th} area, l^{th} province, h^{th} region.

m_{hlj} is the total number of sample block/village in the j^{th} area, l^{th} province, h^{th} region.

$$ii) \quad y'_{hlji} = \frac{1}{m_{hlj}} \sum_{k=1}^{m_{hlj}} \frac{1}{P_{hljk}} \frac{N_{hljk}}{n_{hljk}} y_{hljki} \dots\dots\dots (3)$$

where

y_{hljki} is the total number of the population enumerated for the i^{th} age-sex group, k^{th} sample block/village, j^{th} area, l^{th} province, h^{th} region.

2. Adjusted estimate of the total number of persons with characteristic X for the j^{th} area, l^{th} province, h^{th} region was based on the formula :

$$x''_{hlj} = \sum_{i=1}^{20} x''_{hlji} \dots\dots\dots(4)$$

3. Adjusted estimate of the total number of persons with characteristic X for the i^{th} age-sex group, l^{th} province, h^{th} region was based on the formula :

$$x''_{hli} = \sum_{j=1}^2 x''_{hlji} \dots\dots\dots(5)$$

4. Adjusted estimate of the total number of persons with characteristic X for the i^{th} province, h^{th} region was based on the formula :

$$x''_{hl} = \sum_{j=1}^2 x''_{hlj} = \sum_{i=1}^{20} x''_{hli} \dots\dots\dots (6)$$

5. Adjusted estimate of the total number of persons with characteristic X for the i^{th} age-sex group, j^{th} area, h^{th} region was based on the formula :

$$x''_{hji} = \sum_{l=1}^{A_h} x''_{hlji} \dots\dots\dots (7)$$

where

$$A_h \text{ is the total number of provinces in the } h^{\text{th}} \text{ region and } \sum_{h=1}^5 A_h = 76$$

6. Adjusted estimate of the total number of persons with characteristic X for the j^{th} area, h^{th} region was based on the formula :

$$x''_{hj} = \sum_{l=1}^{A_h} x''_{hlj} = \sum_{i=1}^{20} x''_{hji} \dots\dots\dots (8)$$

7. Adjusted estimate of the total number of persons with characteristic X for the i^{th} age-sex group, h^{th} region was based on the formula :

$$x''_{hi} = \sum_{l=1}^{A_h} x''_{hli} = \sum_{j=1}^2 x''_{hji} \dots\dots\dots (9)$$

8. Adjusted estimate of the total number of persons with characteristic X for the h^{th} region was based on the formula :

$$x''_h = \sum_{l=1}^{A_h} x''_{hl} = \sum_{j=1}^2 x''_{hj} = \sum_{i=1}^{20} x''_{hi} \dots\dots\dots (10)$$

9. Adjusted estimate of the total number of persons with characteristic X for the j^{th} area was based on the formula :

$$x''_j = \sum_{h=1}^5 x''_{hj} \dots\dots\dots (11)$$

10. Adjusted estimate of the total number of persons with characteristic X for the i^{th} age-sex group of whole kingdom was based on the formula :

$$x''_i = \sum_{h=1}^5 x''_{hi} \dots\dots\dots (12)$$

11 Adjusted estimate of the total number of persons with characteristic X for the whole kingdom was based on the formula :

$$x'' = \sum_{h=1}^5 x''_h = \sum_{j=1}^2 x''_j = \sum_{i=1}^{20} x''_i \dots\dots\dots(13)$$

Data Collection

Labor force information for this survey quarterly which was conducted during the 1st-12th of October-December 2006 was obtained through interviews head or member of households of 4,680 households in the Bangkok, 45,360 households in other municipal areas and 29,520 households in non-municipal areas or a total of 79,560 households throughout the kingdom. Forty four enumerators with previous experience in survey operations were employed in the Bangkok, while in the other provinces (changwats), the field staff comprised 830 enumerators.

In round figures

In the statistical tables, all absolute figures are independently rounded to the nearest thousand; hence the group total may not always be equal to the sum of the individual figures.

CHAPTER 3

MAJOR FINDINGS

This chapter presents a summary of the results of the labor force survey conducted in the whole kingdom during the 1st-12th of October-December 2006, which is the first quarter of the year. The results obtained from this survey showed conditional of the number of employed, unemployed and interesting characteristics of labor force in October-December 2006.

The number of population which had been used in the estimation procedure from the survey round 1 in February, 1995 were changed in order to correspond with those used in the 8th National Economic and Social Development Plan such number were obtained from the new series of Population Projection for Thailand, 1990-2020 which was revised by Human Resources Planning Division, National Economic and Social Development Board in March 1995.

1. Structure of the labor force

The total population was estimated at 65.5 million, of which 50.7 million were population aged 15 years and over and 36.8 million were in the labor force. Of the total labor force, about 69.7 per cent were residing in the non-municipal areas and about 54.1 per cent were males.

The “current labor force”, that is the currently active part of the total labor force, which was either employed or was available for employment in July-September 2006, was of the order of 36.7 million. Since the survey period was among the agricultural season, the number of the seasonally inactive labor force was about 88,600 persons. This number will be decreased when the survey is among agriculture season.

The current labor force was largely employed, however 1.3 per cent of which or about 0.48 million were unemployed. Of these, 0.2 per cent were looking for works and the rest 1.1 per cent were not looking for works but available for works.

Persons not in the labor force could be divided into two major groups i.e. persons aged 15 years and over and those under 15 years of age. The first group comprised 21.2 per cent of the total population or 27.3 per cent of total population aged 15 years and over. About 4.4 million were housewives, 4.3 million were students and 4.2 million were young/old or incapable of work.

The latter group comprised 14.8 million or 22.6 per cent of the total population.

TABLE A NUMBER AND PERCENTAGE OF POPULATION BY LABOR FORCE STATUS, AREA AND SEX

LABOR FORCE STATUS	Whole kingdom			Municipal areas			Non - municipal areas		
	Total	Male	Female	Total	Male	Female	Total	Male	Female
	Number ('000)								
Total	65,452.3	32,127.1	33,325.3	19,852.1	9,500.8	10,351.2	45,600.3	22,626.2	22,974.0
Total labor force	36,830.2	19,922.3	16,907.9	11,149.6	5,860.2	5,289.4	25,680.6	14,062.1	11,618.6
1.Current labor force	36,741.6	19,900.0	16,841.6	11,143.1	5,857.9	5,285.2	25,598.5	14,042.1	11,556.4
1.1 Employed	36,257.3	19,603.6	16,653.7	10,993.6	5,765.9	5,227.7	25,263.7	13,837.7	11,426.1
1) At work	35,723.0	19,275.5	16,447.5	10,910.1	5,717.7	5,192.4	24,812.9	13,557.9	11,255.1
2) With job but not at work	534.3	328.1	206.3	83.5	48.2	35.3	450.8	279.8	171.0
1.2 Unemployed	484.3	296.4	187.8	149.5	92.0	57.5	334.7	204.4	130.3
1) Looking for a job	83.1	47.8	35.4	35.7	21.2	14.5	47.4	26.5	20.9
2) Not looking /Available for work	401.2	248.7	152.5	113.8	70.8	43.0	287.3	177.9	109.4
2.Seasonally inactive labor force	88.6	22.3	66.4	6.5	2.3	4.2	82.2	20.0	62.2
Not in labor force > 15 years of age	13,850.6	4,660.9	9,189.7	4,653.2	1,594.9	3,058.3	9,197.4	3,066.0	6,131.5
1. Household work	4,350.7	182.9	4,167.7	1,462.1	66.6	1,395.5	2,888.6	116.4	2,772.2
2. Studies	4,289.9	2,060.8	2,229.1	1,549.0	714.8	834.2	2,740.9	1,345.9	1,394.9
3. Too young/old or incapable to work	4,215.9	1,857.0	2,358.9	1,278.5	575.3	703.2	2,937.4	1,281.6	1,655.8
4. Others	994.2	560.2	434.0	363.6	238.2	125.4	630.6	322.0	308.6
Persons under 15 years of age	14,771.5	7,543.9	7,227.6	4,049.4	2,045.7	2,003.6	10,722.2	5,498.2	5,224.0
	Percent								
Total	100.0	100.0	100.0	100.0	100.0	100.0	100.0	100.0	100.0
Total labor force	56.3	62.0	50.7	56.2	61.7	51.1	56.3	62.2	50.6
1.Current labor force	56.1	61.9	50.5	56.1	61.7	51.1	56.1	62.1	50.3
1.1 Employed	55.4	61.0	50.0	55.4	60.7	50.5	55.4	61.2	49.7
1) At work	54.6	60.0	49.4	55.0	60.2	50.2	54.4	59.9	49.0
2) With job but not at work	0.8	1.0	0.6	0.4	0.5	0.3	1.0	1.2	0.7
1.2 Unemployed	0.7	0.9	0.6	0.8	1.0	0.6	0.7	0.9	0.6
1) Looking for a job	0.1	0.2	0.1	0.2	0.2	0.1	0.1	0.1	0.1
2) Not looking /Available for work	0.6	0.8	0.5	0.6	0.7	0.4	0.6	0.8	0.5
2.Seasonally inactive labor force	0.1	0.1	0.2	0.0	0.0	0.0	0.2	0.1	0.3
Not in labor force > 15 years of age	21.2	14.5	27.6	23.4	16.8	29.5	20.2	13.6	26.7
1. Household work	6.7	0.6	12.5	7.4	0.7	13.5	6.3	0.5	12.1
2. Studies	6.6	6.4	6.7	7.8	7.5	8.1	6.0	6.0	6.1
3. Too young/old or incapable to work	6.4	5.8	7.1	6.4	6.1	6.8	6.4	5.7	7.2
4. Others	1.5	1.7	1.3	1.8	2.5	1.2	1.4	1.4	1.3
Persons under 15 years of age	22.6	23.5	21.7	20.4	21.5	19.4	23.5	24.3	22.7

TABLE B NUMBER AND PERCENTAGE OF POPULATION BY LABOR FORCE STATUS, SEX, REGION AND AREA

Labor Force Status and Sex	Whole Kingdom			Bangkok			Central Region			Northern Region			Northeastern Region			Southern Region		
	Total	M.A.	Non-M.A.	Total	M.A.	Non-M.A.	Total	M.A.	Non-M.A.	Total	M.A.	Non-M.A.	Total	M.A.	Non-M.A.	Total	M.A.	Non-M.A.
	Number ('000)																	
Total	65,452.3	19,852.1	45,600.3	6,876.3	15,913.5	5,204.9	10,708.6	11,703.2	2,267.4	9,435.8	22,038.6	3,404.1	18,634.4	8,920.8	2,099.4	6,821.4		
In the labor force	36,830.2	11,149.6	25,680.6	3,972.6	9,434.6	3,065.0	6,369.6	6,658.4	1,251.7	5,406.6	11,841.5	1,742.4	10,099.1	4,923.1	1,117.8	3,805.4		
Not in the labor force over 15 years	13,850.6	4,653.2	9,197.4	1,723.4	3,274.9	1,135.9	2,139.0	2,533.9	538.3	1,995.6	4,631.6	809.0	3,822.6	1,666.9	446.7	1,240.2		
Not in the labor force under 15 years	14,771.5	4,049.4	10,722.2	1,180.3	3,204.0	1,004.0	2,200.0	2,510.9	477.4	2,033.5	5,565.5	852.7	4,712.8	2,310.8	535.0	1,775.9		
Male	32,127.1	9,500.8	22,626.2	3,239.2	7,777.8	2,496.0	5,281.8	5,752.8	1,078.5	4,674.3	10,948.7	1,665.7	9,283.0	4,408.5	1,021.4	3,387.2		
In the labor force	19,922.3	5,860.2	14,062.1	2,062.5	5,045.7	1,612.1	3,433.6	3,565.5	642.8	2,922.7	6,562.2	945.3	5,616.8	2,866.4	597.5	2,089.0		
Not in the labor force over 15 years	4,660.9	1,594.9	3,066.0	568.4	1,095.4	380.3	715.2	913.2	200.6	712.6	1,540.4	291.0	1,249.4	543.5	154.7	388.8		
Not in the labor force under 15 years	7,543.9	2,045.7	5,498.2	608.3	1,636.7	503.6	1,133.1	1,274.1	235.1	1,039.0	2,846.2	429.4	2,416.8	1,178.7	269.3	909.4		
Female	33,325.3	10,351.2	22,974.0	3,637.1	8,135.7	2,708.9	5,426.8	5,950.3	1,188.8	4,761.5	11,089.9	1,738.4	9,351.5	4,512.3	1,078.0	3,434.3		
In the labor force	16,907.9	5,289.4	11,618.6	1,910.1	4,388.9	1,452.9	2,936.0	3,092.9	608.9	2,484.0	5,279.3	797.1	4,482.2	2,236.7	520.3	1,716.4		
Not in the labor force over 15 years	9,189.7	3,058.3	6,131.5	1,155.0	2,179.5	755.6	1,423.9	1,620.6	337.6	1,283.0	3,091.2	518.0	2,573.2	1,143.4	292.0	851.4		
Not in the labor force under 15 years	7,227.6	2,003.6	5,224.0	572.0	1,567.3	500.3	1,066.9	1,236.9	242.3	994.6	2,719.3	423.3	2,296.0	1,132.2	265.7	866.5		
	Percentage																	
Total	100.0	100.0	100.0	100.0	100.0	100.0	100.0	100.0	100.0	100.0	100.0	100.0	100.0	100.0	100.0	100.0		
In the labor force	56.3	56.2	56.3	57.8	59.3	58.9	59.5	56.9	55.2	57.3	53.7	51.2	54.2	55.2	53.2	55.8		
Not in the labor force over 15 years	21.2	23.4	20.2	25.1	20.6	21.8	20.0	21.7	23.7	21.2	21.0	23.8	20.5	18.9	21.3	18.2		
Not in the labor force under 15 years	24.0	20.4	23.5	17.2	20.1	19.3	20.5	21.5	21.1	21.6	25.3	25.1	25.3	30.1	25.5	26.0		
Male	100.0	100.0	100.0	100.0	100.0	100.0	100.0	100.0	100.0	100.0	100.0	100.0	100.0	100.0	100.0	100.0		
In the labor force	62.0	61.7	62.2	63.7	64.9	64.6	65.0	62.0	59.6	62.5	59.9	56.8	60.5	60.9	58.5	61.7		
Not in the labor force over 15 years	14.5	16.8	13.6	17.6	14.1	15.2	13.5	15.9	18.6	15.3	14.1	17.5	13.5	12.3	15.1	11.5		
Not in the labor force under 15 years	23.5	21.5	24.3	18.8	21.0	20.2	21.5	22.2	21.8	22.2	26.0	25.8	26.0	26.7	26.4	26.9		
Female	100.0	100.0	100.0	100.0	100.0	100.0	100.0	100.0	100.0	100.0	100.0	100.0	100.0	100.0	100.0	100.0		
In the labor force	50.7	51.1	50.6	52.5	54.0	53.6	54.1	52.0	51.2	52.2	47.6	45.9	47.9	49.6	48.3	50.0		
Not in the labor force over 15 years	27.6	29.5	26.7	31.8	26.8	27.9	26.2	27.2	28.4	27.0	27.9	29.8	27.5	25.3	27.1	24.8		
Not in the labor force under 15 years	21.7	19.4	22.7	15.7	19.3	18.5	19.7	20.8	20.4	20.9	24.5	24.4	24.6	25.1	24.6	25.2		

2. Labor force participation

Table C shows the labor force participation rates which was defined as the percentage of the population in the total labor force to the population 15 years of age and over was 72.7 per cent, and it shows that persons in non-municipal areas had higher participation rates than the municipal areas (73.6 per cent compared with 70.6 per cent).

TABLE C LABOR FORCE PARTICIPATION RATES BY AGE GROUP, SEX, REGION AND AREA

(Percent)

Age group (Years) and sex	Whole kingdom			Bangkok	Central region			Northern region			Northeastern region			Southern region		
	Total	M.A.	Non-M.A.		Total	M.A.	Non-M.A.	Total	M.A.	Non-M.A.	Total	M.A.	Non-M.A.	Total	M.A.	Non-M.A.
Total	72.7	70.6	73.6	69.7	74.2	73.0	74.9	72.4	69.9	73.0	71.9	68.3	72.5	74.5	71.5	75.4
15-19	29.9	24.2	32.0	23.6	31.3	28.4	32.7	26.2	19.9	27.7	29.1	19.3	30.9	36.9	29.1	39.3
20-24	68.6	62.4	71.4	51.1	77.4	74.7	78.8	70.6	61.2	72.9	65.1	59.9	66.0	71.3	69.1	72.0
25-29	87.7	88.4	87.3	87.0	90.0	91.3	89.3	89.4	90.3	89.1	84.8	84.5	84.9	87.6	88.9	87.2
30-34	90.3	90.8	90.1	91.8	91.6	90.6	92.2	90.7	90.2	90.8	88.4	88.7	88.4	89.7	90.1	89.6
35-39	90.8	89.5	91.5	90.0	90.4	88.7	91.2	93.1	91.9	93.3	90.4	89.0	90.6	90.9	88.0	91.8
40-49	89.0	86.8	89.9	84.5	88.1	87.1	88.5	91.0	89.7	91.3	89.5	87.9	89.8	90.1	88.6	90.6
50-59	80.1	74.6	82.4	69.6	77.9	74.1	79.6	81.4	80.1	81.7	82.5	79.2	83.1	84.6	79.1	86.2
60 and over	37.4	28.2	41.0	20.0	33.5	26.7	36.4	36.9	34.0	37.6	42.2	34.5	43.6	45.1	37.7	47.3
Male	81.0	78.6	82.1	78.4	82.2	80.9	82.8	79.6	76.2	80.4	81.0	76.5	81.8	83.2	79.4	84.3
15-19	36.1	28.9	38.7	29.8	36.7	34.5	37.8	32.1	22.9	34.2	35.3	22.6	37.6	44.6	31.1	48.6
20-24	77.3	69.0	80.8	61.1	84.3	78.8	87.1	78.0	66.6	80.6	74.6	65.1	76.4	80.8	74.6	82.8
25-29	94.1	93.3	94.5	91.0	95.6	96.2	95.3	92.6	95.1	92.1	93.7	90.5	94.3	96.6	96.3	96.7
30-34	96.6	97.5	96.2	98.1	97.8	97.6	97.8	94.9	94.6	95.0	95.0	96.0	94.8	98.4	98.7	98.4
35-39	97.0	97.4	96.8	97.3	97.5	97.9	97.3	97.3	96.4	97.5	96.1	97.1	95.9	97.4	97.4	97.4
40-49	96.5	95.8	96.7	95.3	95.7	95.7	95.7	96.8	96.4	96.9	96.8	95.9	97.0	97.4	97.4	97.5
50-59	91.5	87.2	93.3	83.9	89.2	86.3	90.5	92.3	89.3	93.0	93.8	90.9	94.3	94.5	91.7	95.3
60 and over	49.6	37.0	54.5	26.3	43.8	35.0	47.5	48.7	42.8	50.1	58.0	47.6	59.8	55.7	46.7	58.4
Female	64.8	63.4	65.5	62.3	66.8	65.8	67.3	65.6	64.3	65.9	63.1	60.6	63.5	66.2	64.1	66.8
15-19	23.4	19.6	24.9	17.6	25.7	22.3	27.4	20.1	17.1	20.9	22.4	15.9	23.7	28.9	27.0	29.5
20-24	59.7	55.9	61.5	42.0	70.3	70.7	70.0	63.1	56.2	64.9	54.8	54.6	54.8	61.5	63.8	60.7
25-29	81.1	83.8	79.6	83.6	84.4	86.6	83.1	86.0	85.6	86.1	75.3	78.1	74.7	78.4	81.6	77.3
30-34	84.2	84.6	84.0	86.2	85.7	84.1	86.5	86.6	86.2	86.7	82.0	81.8	82.0	81.3	82.0	81.1
35-39	85.2	82.6	86.5	83.7	83.8	80.5	85.5	89.2	88.1	89.4	85.0	81.7	85.6	84.8	79.5	86.5
40-49	82.0	78.8	83.5	75.3	81.1	79.6	81.9	85.6	83.9	86.1	82.5	80.5	82.8	83.2	80.6	84.1
50-59	69.6	63.7	72.2	57.4	67.9	63.6	69.8	71.1	72.0	70.9	71.9	68.5	72.6	75.4	67.8	77.8
60 and over	27.4	21.4	29.9	15.3	25.4	20.5	27.6	26.6	26.9	26.5	29.5	24.2	30.4	36.4	30.5	38.2

The participation rates were relatively high in almost every age-group, even in the age-group 15-19 at which the rates in non-municipal areas were higher than municipal areas. This was partly because in the agricultural households, the members who were students could help their families during the busy season. Whereas, this aged group in the municipal areas were mostly students.

Considering sex differentials, it is found that males participated in the labor force more than females (81.0 and 64.8 per cent respectively) . It was true in both areas and every region.

Table D shows that the married participated the highest in the labor force (81.5 per cent) and males participation rates were the highest among the married about 90.3 per cent and females, the highest rate was among the divorced about 76.5 per cent. The results also show that in municipal area, the separated participated the highest in the labor force, about 79.1 per cent, 87.8 per cent for married males and 78.1 per cent for separated females. In non-municipal area, the married participated the highest in the labor force about 82.6 per cent, 91.3 per cent for married males and 76.7 per cent for divorced females (excluded the unknown status who ever married were in the labor force only 0.01 per cent of the total labor force).

TABLE D LABOR FORCE PARTICIPATION RATES BY MARITAL STATUS, SEX AND AREA

(Percent)

Area and sex	Total	Marital status					
		Single	Married	Widowed	Divorced	Separated	Married do not know status
Total	72.7	58.6	81.5	38.8	79.9	78.5	90.4
Male	81.0	63.9	90.3	41.5	86.0	84.0	100.0
Female	64.8	51.8	73.0	38.2	76.5	75.5	85.6
Municipal areas	70.6	61.7	78.7	36.4	78.5	79.1	88.4
Male	78.6	64.7	87.8	37.8	83.6	81.4	100.0
Female	63.4	58.6	69.7	36.1	76.3	78.1	83.9
Non-municipal areas	73.6	56.6	82.6	39.8	80.7	78.1	94.7
Male	82.1	63.4	91.3	42.8	87.0	85.3	100.0
Female	65.5	46.4	74.3	39.1	76.7	73.8	90.7

Table E illustrates the participation rates by educational attainment, area and sex. It shows that levels of education at which people seem to get more interested in working than at other levels were the higher level and elementary level. Those who completed lower secondary level and upper secondary level especially teacher training seemed to be more interested in continuing education rather than taking up employment. The participation rates in non-municipal areas are mostly higher than in municipal areas, except these of level of education; upper secondary level (vocational)

TABLE E LABOR FORCE PARTICIPATION RATES BY LEVEL OF EDUCATIONAL ATTAINMENT, AREA AND SEX

(Percent)

Area and sex	Level of educational attainment												
	Total	None	Less than elementary	Elementary	Lower secondary	Upper secondary level			Higher level			Others ^{1/}	Unknown
						General/academic	Vocational	Teacher training	Academic	Higher technical education	Teacher training		
Total	72.7	48.4	72.5	81.1	62.1	68.7	71.1	48.1	89.8	87.1	87.2	86.2	77.7
Male	81.0	60.7	82.9	87.4	70.7	77.7	77.3	53.5	91.8	91.3	89.0	91.9	85.7
Female	64.8	43.0	63.9	74.1	52.2	59.4	62.2	41.4	88.1	82.8	85.9	80.9	68.9
M.A.	70.6	41.2	65.3	79.0	61.1	61.9	74.7	44.4	89.0	86.9	81.7	83.6	76.5
Male	78.6	55.3	77.3	85.3	69.0	71.3	80.0	48.4	91.2	90.8	84.3	96.9	84.6
Female	63.4	35.8	56.8	72.3	52.1	52.9	67.5	42.3	87.1	82.9	80.3	69.6	68.0
Non-M.A.	73.6	50.6	74.6	81.7	62.7	73.8	67.8	51.3	91.5	87.3	91.9	87.4	81.4
Male	82.1	62.1	84.3	88.1	71.5	82.2	75.0	55.6	93.3	91.7	92.1	89.2	88.7
Female	65.5	45.2	66.1	74.6	52.3	64.6	57.2	39.6	90.1	82.6	91.8	85.9	72.0

^{1/} Including short course vocational

3. Employed labor force

3.1 Work status : (Table F) The highest proportion of the total employed person was employees or about 43.7 per cent and of these 4 in 5 were employed in private sector, followed by own account workers 31.8 per cent. The unpaid family workers and employer which accounted for 21.3 and 3.0 per cent of the total employed. While the percentage of members of producers' cooperatives was very less about 0.1 per cent of the total employed persons.

The majority of employed persons in both areas were employees, followed by own account workers. In municipal area, about 59.2 per cent were employees, among these, mostly working in private sector (46.0 per cent) while only 13.2 per cent were government employees, follow by own account workers (23.8 per cent). In non-municipal areas, about 37.1 per cent were employees, among these, 30.7 per cent working in private sector, followed by own account workers (35.3 per cent). For the proportion of unpaid family workers in municipal areas was rather low compared with the non-municipal areas (12.5 per cent and 25.1 per cent respectively).

When work status was considered by regions, it was found that the percentages of those employed in all regions include Bangkok were largely worked as employees, follower by own account workers except the Northeast region, large percentages of employed persons were worked as own account workers about 40.5 per cent followed by unpaid family workers 29.3 per cent.

3.2 Industry : (Table G) About 42.1 per cent of the total employed persons worked in agricultural sector and about 57.9 per cent in non-agricultural sector. The highest proportions of the employed persons was in the wholesale and retail trade and manufacturing which show nearly the same rate, 15.0 per cent and 14.7 per cent respectively. The next was hotel and restaurants 6.4 per cent, construction 5.1 per cent, public administration 3.3 per cent, transport storage and communication 3.0 per cent and education 2.9 per cent. The rest shared in the other industries.

Most employed persons in municipal area worked in non-agriculture sector (91.1 per cent), the principal activities were wholesale and retail trade (23.5 per cent), followed by manufacturing (19.0 per cent), hotel and restaurants (12.5 per cent), While most of those in the non-municipal areas worked in agricultural sector (56.6 per cent).

Considering regional differentials, it was found that the majority of employed persons in every region were non-agricultural sector, especially the Central 74.6 per cent and the South region 51.9 per cent, but the Northeast and the North were agricultural sector 61.5 per cent and 51.8 per cent respectively. For Bangkok the majority of employed person were considerably high in non-agricultural sector (99.2 per cent).

3.3 Occupation : From the distribution of employed persons by occupation (table H), skilled agricultural and fishery workers constituted the bulk of the employed labor force (36.8 per cent). The occupation group with the next largest number of workers was service workers and shop and market sales workers which accounted for 13.8 per cent, elementary occupations workers about 12.5 per cent and craftsmen and related trades workers about 10.3 per cent and the rest were other occupations.

Again the pattern of occupation in the municipal areas was quite different from that of the non-municipal areas and the whole kingdom. In the municipal areas, about 23.7 per cent of the total employed were service workers and shop and market sales workers, 12.4 per cent were elementary occupations, 11.9 per cent were craft and related trades workers and 11.5 per cent were plant and machine operators. The occupational patterns in non-municipal areas were similar to the whole kingdom, which the largest number of workers was skilled agricultural and fishery workers (49.5 per cent), followed by elementary occupations workers about 12.6 per cent and craftsmen and related trades workers about 9.7 per cent.

In every region, the occupational patterns were not quite different. That was the principal occupation was agricultural occupation especially in the Northeast, comprised 55.3 per cent, the next was the South 45.4 per cent. But in the Bangkok, service workers and shop and market sales workers constituted about 22.3 per cent of the total employed. Around 12.6 per cent were craftsmen and related trades workers, 12.4 per cent were plant and machine operators, 12.2 per cent were elementary occupation workers, and legislator senior officials and managers and 10.5 per cent were technicians, and associate professions and the rest were other occupations.

TABLE F NUMBER AND PERCENTAGE OF EMPLOYED PERSONS BY WORK STATUS, REGION AND AREA

WORK STATUS	Whole Kingdom		Bangkok		Central Region		Northern Region		Northeastern Region		Southern Region					
	Total	M.A.	Non-M.A.	Total	M.A.	Non-M.A.	Total	M.A.	Non-M.A.	Total	M.A.	Non-M.A.				
	Number ('000)															
Total	36,257.3	10,993.6	25,263.7	3,927.6	9,312.2	3,025.7	6,286.5	6,547.3	1,230.1	5,317.2	11,625.9	1,713.5	9,912.5	4,844.2	1,096.7	3,747.5
Employers	1,102.9	499.7	603.2	226.8	260.9	87.7	173.2	226.5	57.7	168.7	197.7	61.6	136.1	191.0	65.8	125.2
Government employees	3,051.6	1,448.1	1,603.4	399.7	739.7	330.7	409.0	566.9	201.7	365.2	942.4	362.3	580.1	402.9	153.8	249.2
Private employees	12,799.7	5,052.7	7,747.0	2,248.1	4,584.9	1,620.5	2,964.5	1,947.8	380.3	1,567.5	2,345.3	414.2	1,931.0	1,673.6	389.6	1,284.0
Own - account workers	11,543.0	2,615.0	8,928.0	748.2	2,246.5	640.1	1,606.4	2,239.3	374.3	1,864.9	4,708.1	532.1	4,176.0	1,600.9	320.3	1,280.6
Unpaid family workers	7,711.6	1,372.0	6,339.6	304.5	1,470.9	346.0	1,125.0	1,559.6	214.7	1,344.8	3,404.2	339.7	3,064.4	972.5	167.1	805.4
Members of Producers Cooperatives	48.6	6.1	42.6	0.4	9.3	0.9	8.4	7.2	1.1	6.1	28.4	3.5	24.9	3.3	0.2	3.2
	Percentage															
Total	100.0	100.0	100.0	100.0	100.0	100.0	100.0	100.0	100.0	100.0	100.0	100.0	100.0	100.0	100.0	100.0
Employers	3.0	4.6	2.4	5.8	2.8	2.9	2.8	3.5	4.7	3.2	1.7	3.6	1.4	3.9	6.0	3.3
Government employees	8.4	13.2	6.4	10.2	7.9	10.9	6.5	8.7	16.4	6.9	8.1	21.1	5.9	8.3	14.0	6.7
Private employees	35.3	46.0	30.7	57.2	49.2	53.6	47.2	29.8	30.9	29.5	20.2	24.2	19.5	34.6	35.5	34.3
Own - account workers	31.8	23.8	35.3	19.1	24.1	21.2	25.6	34.2	30.4	35.1	40.5	31.1	42.1	33.1	29.2	34.2
Unpaid family workers	21.3	12.5	25.1	7.8	15.8	11.4	17.9	23.8	17.4	25.3	29.3	19.8	30.9	20.1	15.2	21.5
Members of Producers Cooperatives	0.1	0.1	0.2	0.0	0.1	0.0	0.1	0.1	0.1	0.1	0.2	0.2	0.3	0.1	0.0	0.1

TABLE G NUMBER AND PERCENTAGE OF EMPLOYED PERSONS BY INDUSTRY, REGION AND AREA

INDUSTRY	Whole Kingdom			Bangkok			Central Region			Northern Region			Northeastern Region			Southern Region		
	Total	M.A.	Non-M.A.	Total	M.A.	Non-M.A.	Total	M.A.	Non-M.A.	Total	M.A.	Non-M.A.	Total	M.A.	Non-M.A.	Total	M.A.	Non-M.A.
	Number ('000)																	
Total	36,257.3	10,993.6	25,263.8	3,927.6	9,312.2	3,025.7	6,286.5	6,547.3	1,230.1	5,317.2	1,713.5	9,912.5	4,844.2	1,096.7	3,747.6			
Agricultural	15,261.6	975.3	14,286.3	30.0	2,364.2	184.1	2,180.2	3,390.2	235.8	3,154.4	384.4	6,762.3	2,330.4	141.0	2,189.4			
1. Agriculture, hunting and forestry	14,778.1	881.2	13,896.9	26.4	2,198.4	155.1	2,043.3	3,314.9	223.6	3,091.3	378.2	6,703.8	2,156.3	97.9	2,058.4			
2. Fishing	483.5	94.1	389.4	3.6	165.8	29.0	136.8	75.3	12.2	63.1	6.2	58.5	174.1	43.2	131.0			
Non-Agricultural	20,995.7	10,018.3	10,977.5	3,897.6	6,948.0	2,841.7	4,106.3	3,157.1	994.3	2,162.8	4,479.2	3,150.2	2,513.8	955.7	1,558.1			
1. Mining and quarrying	58.0	11.1	46.9	2.4	9.5	3.0	6.5	11.9	2.0	10.0	1.8	17.3	15.0	1.9	13.2			
2. Manufacturing	5,326.3	2,085.0	3,241.2	783.9	2,561.3	911.0	1,650.3	657.1	141.8	515.3	149.6	804.8	369.6	98.7	270.8			
3. Electricity, gas and water supply	100.0	43.5	56.5	5.6	41.0	12.2	28.8	21.7	9.1	12.6	10.6	12.5	8.6	6.0	2.7			
4. Construction	1,850.2	599.8	1,250.4	229.7	534.4	156.4	378.0	355.1	68.9	286.3	475.4	392.7	255.6	62.2	193.5			
5. Wholesale and retail trade, repair of motor vehicles motorcycles and personal and household goods	5,425.7	2,586.0	2,839.8	937.4	1,498.5	648.2	850.4	909.1	297.6	611.5	1,278.1	883.0	802.6	307.7	495.0			
6. Hotel and restaurants	2,317.2	1,374.0	943.2	481.6	719.6	360.6	358.9	322.3	151.7	170.7	424.9	235.3	368.7	190.5	178.3			
7. Transport, storage and communication	1,095.9	628.1	467.8	339.5	346.5	158.5	188.1	101.3	32.2	69.1	181.3	136.4	127.3	53.0	74.4			
8. Financial intermediation	330.2	239.0	91.2	147.5	82.4	40.6	41.7	35.5	18.0	17.5	41.6	18.8	23.3	14.1	9.2			
9. Real estate, renting and business activities	662.1	459.0	203.1	291.5	180.8	92.3	88.5	70.2	23.9	46.2	57.0	30.6	62.7	24.9	37.8			
10. Public administration and defence, compulsory social security	1,183.9	591.8	592.1	170.8	291.9	141.6	150.3	195.6	70.0	125.5	372.0	224.2	153.7	61.7	92.0			
11. Education	1,033.5	472.8	560.7	117.5	226.8	101.6	125.2	196.4	71.2	125.2	354.0	223.9	138.8	52.4	86.4			
12. Health and social work	584.6	278.3	306.3	76.0	156.8	71.2	85.6	120.1	41.2	78.9	148.6	89.0	83.2	30.3	52.8			
13. Other community, social and personal service activity	715.2	420.8	294.4	165.9	215.1	98.6	116.5	122.0	52.8	69.3	119.9	57.8	92.3	45.8	46.5			
14. Private households with employed persons	240.0	170.2	69.8	109.0	51.0	26.9	24.2	38.7	13.9	24.7	28.9	15.2	12.4	6.8	5.7			
15. Extra-territorial organizations and bodies	1.5	1.5	-	0.6	0.7	0.7	-	0.2	0.2	-	-	-	-	-	-			
16. Unknown	71.5	57.5	14.0	38.7	31.8	18.4	13.4	-	-	-	1.0	0.4	-	-	-			

TABLE G NUMBER AND PERCENTAGE OF EMPLOYED PERSONS BY INDUSTRY, REGION AND AREA (Contd.)

INDUSTRY	Whole Kingdom		Bangkok		Central Region		Northern Region		Northeastern Region		Southern Region	
	Total	M.A.	Non-M.A.	Total	M.A.	Non-M.A.	Total	M.A.	Non-M.A.	Total	M.A.	Non-M.A.
Total	100.0	100.0	100.0	100.0	100.0	100.0	100.0	100.0	100.0	100.0	100.0	100.0
Agricultural	42.1	8.9	56.6	0.8	25.4	6.1	34.7	51.8	19.2	61.5	22.4	68.2
1. Agriculture, hunting and forestry	40.8	8.0	55.0	0.7	23.6	5.1	32.5	50.6	18.2	60.9	22.1	67.6
2. Fishing	1.3	0.9	1.5	0.1	1.8	1.0	2.2	1.2	1.0	0.6	0.4	0.6
Non-Agricultural	57.9	91.1	43.5	99.2	74.6	93.9	65.3	48.2	80.9	38.5	77.6	31.8
1. Mining and quarrying	0.2	0.1	0.2	0.1	0.1	0.1	0.1	0.2	0.2	0.2	0.1	0.2
2. Manufacturing	14.7	19.0	12.8	20.0	27.5	30.1	26.3	10.0	11.5	8.2	8.7	8.1
3. Electricity, gas and water supply	0.3	0.4	0.2	0.1	0.4	0.4	0.5	0.3	0.7	0.2	0.6	0.1
4. Construction	5.1	5.5	5.0	5.9	5.7	5.2	6.0	5.4	5.6	4.1	4.8	4.0
5. Wholesale and retail trade, repair of motor vehicles motorcycles and personal and household goods	15.0	23.5	11.2	23.9	16.1	21.4	13.5	13.9	24.2	11.0	23.1	8.9
6. Hotel and restaurants	6.4	12.5	3.7	12.3	7.7	11.9	5.7	4.9	12.3	3.7	11.1	2.4
7. Transport, storage and communication	3.0	5.7	1.9	8.6	3.7	5.2	3.0	1.6	2.6	1.6	2.6	1.4
8. Financial intermediation	0.9	2.2	0.4	3.8	0.9	1.3	0.7	0.5	1.5	0.4	1.1	0.2
9. Real estate, renting and business activities	1.8	4.2	0.8	7.4	1.9	3.1	1.4	1.1	2.0	0.5	1.5	0.3
10. Public administration and defence, compulsory social security	3.3	5.4	2.3	4.4	3.1	4.7	2.4	3.0	5.7	3.2	8.6	2.3
11. Education	2.9	4.3	2.2	3.0	2.4	3.4	2.0	3.0	5.8	3.1	7.6	2.3
12. Health and social work	1.6	2.5	1.2	1.9	1.7	2.4	1.4	1.8	3.4	1.3	3.5	0.9
13. Other community, social and personal service activity	2.0	3.8	1.2	4.2	2.3	3.3	1.9	1.9	4.3	1.0	3.4	0.6
14. Private households with employed persons	0.7	1.6	0.3	2.8	0.6	0.9	0.4	0.6	1.1	0.5	0.8	0.2
15. Extra-territorial organizations and bodies	0.0	0.0	-	0.0	0.0	0.0	-	0.0	0.0	-	-	-
16. Unknown	0.2	0.5	0.1	1.0	0.3	0.6	0.2	-	-	0.0	0.0	0.0

TABLE H NUMBER AND PERCENTAGE OF EMPLOYED PERSONS BY OCCUPATION, REGION AND AREA

OCCUPATION	Whole Kingdom			Bangkok			Central Region			Northern Region			Northeastern Region			Southern Region		
	Total	M.A.	Non-M.A.	Total	M.A.	Non-M.A.	Total	M.A.	Non-M.A.	Total	M.A.	Non-M.A.	Total	M.A.	Non-M.A.	Total	M.A.	Non-M.A.
	Number ('000)																	
Total	36,257.3	10,993.6	25,263.7	3,927.6	3,025.7	6,286.5	6,547.3	1,230.1	5,317.2	11,625.9	1,713.5	9,912.5	4,844.2	1,096.7	3,747.5	2,429.8	1,157.6	1,272.2
1. Legislator, senior officials and manage				477.9	251.7	370.6	417.2	120.6	296.6	558.5	171.1	387.5	353.8	136.3	217.6			
2. Professionals	1,414.2	818.5	595.7	320.7	175.0	182.4	228.7	95.6	133.2	350.8	158.0	192.8	156.7	69.3	87.4			
3. Technicians and associate professionals	1,493.6	889.9	603.7	410.7	264.8	285.4	168.1	65.4	102.7	235.9	87.1	148.8	128.8	61.9	66.9			
4. Clerks	1,253.7	717.0	536.6	318.0	189.2	243.8	180.7	63.1	117.7	174.6	86.8	87.8	147.3	59.9	87.4			
5. Service workers and shop and market sales workers	5,017.2	2,600.0	2,417.3	874.8	668.8	780.6	790.4	307.5	482.9	1,116.0	420.1	695.9	786.7	328.9	457.8			
6. Skilled agricultural and fishery workers	13,344.4	840.4	12,504.0	31.7	153.0	1,787.5	2,750.1	192.5	2,557.6	6,425.1	339.5	6,085.6	2,197.1	123.7	2,073.4			
7. Craftsmen and related trades workers	3,740.4	1,302.5	2,437.9	492.8	374.4	824.8	688.6	152.6	536.0	937.6	163.2	774.5	422.3	119.6	302.6			
8. Plant and machine operators and assemblers	2,956.1	1,260.3	1,695.8	485.0	559.3	911.6	302.4	62.6	239.8	503.2	90.6	412.6	194.7	62.9	131.8			
9. Elementary occupations	4,546.8	1,359.0	3,187.8	480.8	376.6	887.9	1,021.2	170.5	850.7	1,323.4	196.9	1,126.5	456.9	134.2	322.7			
10. Workers not classifiable by occupation	61.0	48.4	12.7	35.2	13.0	12.1	-	-	-	0.8	0.2	0.6	-	-	-			
Total	100.0	100.0	100.0	100.0	100.0	100.0	100.0	100.0	100.0	100.0	100.0	100.0	100.0	100.0	100.0	6.7	10.5	5.0
1. Legislator, senior officials and manage				12.2	8.3	5.9	6.4	9.8	5.6	4.8	10.0	3.9	7.3	12.4	5.8			
2. Professionals	3.9	7.5	2.4	8.2	5.8	2.9	3.5	7.8	2.5	3.0	9.2	1.9	3.2	6.3	2.3			
3. Technicians and associate professionals	4.1	8.1	2.4	10.5	8.8	4.5	2.6	5.3	1.9	2.0	5.1	1.5	2.7	5.7	1.8			
4. Clerks	3.5	6.5	2.1	8.1	6.3	3.9	2.8	5.1	2.2	1.5	5.1	0.9	3.0	5.5	2.3			
5. Service workers and shop and market sales workers	13.8	23.7	9.6	22.3	22.1	12.4	12.1	25.0	9.1	9.6	24.5	7.0	16.2	30.0	12.2			
6. Skilled agricultural and fishery workers	36.8	7.6	49.5	0.8	5.1	28.4	42.0	15.7	48.1	55.3	19.8	61.4	45.4	11.3	55.3			
7. Craftsmen and related trades workers	10.3	11.9	9.7	12.6	12.4	13.1	10.5	12.4	10.1	8.1	9.5	7.8	8.7	10.9	8.1			
8. Plant and machine operators and assemblers	8.2	11.5	6.7	12.4	18.5	14.5	4.6	5.1	4.5	4.3	5.3	4.2	4.0	5.7	3.5			
9. Elementary occupations	12.5	12.4	12.6	12.2	12.5	14.1	15.6	13.9	16.0	11.4	11.5	11.4	9.4	12.2	8.6			
10. Workers not classifiable by occupation	0.2	0.4	0.1	0.9	0.4	0.2	-	-	-	0.0	0.0	0.0	-	-	-			

3.4 Education : The distribution of employed persons by level of educational attainment (Table I) illustrated that of the employed people, vast majority had low level of education, 59.5 per cent only held some elementary level or none at all, while 26.4 per cent in secondary level, 13.5 per cent in higher level and the rest were others.

Among people residing in municipal areas who were employed and completed more than elementary level (secondary and higher level) was higher than those live in non-municipal areas (57.8 per cent and 32.2 per cent respectively). In municipal areas, 41.0 per cent of employed person had some elementary level or none at all, 31.6 per cent had secondary level and 26.2 per cent had higher level, whereas the corresponding educational level for employed persons in non-municipal areas were 67.6, 24.2 and 8.0 per cent respectively.

On the region level, the majority of employed persons in every region had some elementary level of education or none at all, especially the highest percentage in the Northeast (70.3 per cent). The North shows the second highest in such level with 66.5 per cent, followed by the South with 58.5 per cent and the Central with 52.1 per cent. With regards to the secondary level of those employed persons, the Central shows the highest percentage with 31.6 per cent; followed by the South, the North and the Northeast with 28.3, 23.0 and 21.8 respectively. It is also noted that at higher level of education, the Central also shows the highest percentage with 15.2 per cent, followed by the South with 12.8 per cent, the North with 10.3 per cent and the Northeast with 8.0 per cent.

For Bangkok, most of employed person completed more than elementary level (63.5 per cent), especially the high rate in the higher level (32.2 per cent).

TABLE I NUMBER AND PERCENTAGE OF EMPLOYED PERSON BY LEVEL OF EDUCATIONAL ATTAINMENT, REGION AND AREA

LEVEL OF EDUCATIONAL ATTAINMENT	Whole Kingdom			Bangkok			Central Region			Northern Region			Northeastern Region			Southern Region		
	Total	M.A.	Non-M.A.	Total	M.A.	Non-M.A.	Total	M.A.	Non-M.A.	Total	M.A.	Non-M.A.	Total	M.A.	Non-M.A.	Total	M.A.	Non-M.A.
Total	36,257.3	10,993.6	25,263.7	3,927.6	9,312.2	3,025.7	6,547.3	1,230.1	5,317.2	11,625.9	1,713.5	9,912.5	4,844.2	1,096.7	3,747.5			
None	1,219.6	235.8	983.8	68.4	265.6	61.7	498.7	51.0	447.7	161.4	21.3	140.1	225.5	33.4	192.1			
Less than Elementary	12,329.5	2,467.4	9,862.1	664.4	2,777.3	677.8	2,637.8	389.7	2,248.0	4,741.6	487.5	4,254.1	1,508.4	247.9	1,260.5			
Elementary	8,024.9	1,797.0	6,227.9	637.5	1,808.1	509.9	1,219.4	157.3	1,062.0	3,262.0	305.9	2,956.1	1,098.0	186.3	911.7			
Lower Secondary	5,179.3	1,643.5	3,535.8	567.5	1,567.9	511.6	817.4	161.7	655.6	1,465.9	225.4	1,240.5	760.6	177.3	583.4			
Upper Secondary Level	4,400.8	1,828.4	2,572.4	659.5	1,381.6	548.3	686.5	183.0	503.5	1,063.8	263.8	800.0	609.3	173.7	435.7			
General/Academic	3,213.4	1,233.5	1,979.9	436.2	944.4	364.7	515.8	124.5	391.3	861.0	187.7	673.3	456.1	120.4	335.7			
Vocational	1,174.6	589.4	585.2	222.9	434.8	182.0	166.9	57.5	109.4	198.9	74.7	124.2	151.1	52.3	98.7			
Teacher Training	12.8	5.5	7.3	0.5	2.4	1.7	3.8	0.9	2.9	4.0	1.5	2.5	2.1	0.9	1.2			
Higher Level	4,896.8	2,880.4	2,016.5	1,262.7	1,419.1	661.9	671.8	280.1	391.6	925.7	407.7	518.0	617.7	267.9	349.8			
Academic	2,617.0	1,800.7	816.3	979.6	756.5	379.9	295.9	139.3	156.5	324.8	169.1	155.7	260.3	132.8	127.5			
Higher Technical Education	1,435.0	713.0	722.0	228.8	485.2	200.9	201.0	78.7	122.3	273.6	117.7	155.9	246.4	86.9	159.5			
Teacher Training	844.8	366.7	478.2	54.3	177.3	81.2	174.9	62.0	112.8	327.3	120.9	206.5	111.0	48.3	62.8			
Others ^{1/}	29.7	9.5	20.2	-	10.1	1.5	13.2	6.7	6.5	2.2	0.4	1.8	4.2	0.9	3.2			
Unknown	176.6	131.6	45.1	67.6	82.5	52.9	29.6	0.2	2.3	3.4	1.4	2.0	20.6	9.4	11.2			
Total	100.0	100.0	100.0	100.0	100.0	100.0	100.0	100.0	100.0	100.0	100.0	100.0	100.0	100.0	100.0			
None	3.4	2.2	3.9	1.7	2.9	2.0	7.6	4.1	8.4	1.4	1.2	1.4	4.7	3.0	5.1			
Less than Elementary	34.0	22.4	39.0	16.9	29.8	22.4	40.3	31.6	42.3	40.8	28.5	42.9	31.1	22.6	33.6			
Elementary	22.1	16.4	24.7	16.2	19.4	16.9	18.6	12.7	20.0	28.1	17.9	29.8	22.7	17.0	24.3			
Lower Secondary	14.3	15.0	14.0	14.5	16.8	16.9	12.5	13.1	12.3	12.6	13.2	12.5	15.7	16.2	15.6			
Upper Secondary Level	12.1	16.6	10.2	16.8	14.8	18.1	10.5	14.8	9.5	9.2	15.4	8.1	12.6	15.8	11.6			
General/Academic	8.9	11.2	7.8	11.1	10.1	12.1	7.9	10.1	7.4	7.4	11.0	6.8	9.4	11.0	9.0			
Vocational	3.2	5.4	2.3	5.7	4.7	6.0	2.6	4.6	2.1	1.7	4.4	1.3	3.1	4.8	2.6			
Teacher Training	0.0	0.1	0.0	0.0	0.0	0.1	0.1	0.0	0.1	0.0	0.1	0.0	0.0	0.1	0.0			
Higher Level	13.5	26.2	8.0	32.2	15.2	21.9	10.3	22.7	7.4	8.0	23.8	5.2	12.8	24.4	9.3			
Academic	7.2	16.4	3.2	24.9	8.1	12.6	4.5	11.3	2.9	2.8	9.9	1.6	5.4	12.1	3.4			
Higher Technical Education	4.0	6.5	2.9	5.8	5.2	6.6	3.1	6.4	2.3	2.4	6.9	1.6	5.1	7.9	4.3			
Teacher Training	2.3	3.3	1.9	1.4	1.9	2.7	2.7	5.0	2.1	2.8	7.1	2.1	2.3	4.4	1.7			
Others ^{1/}	0.1	0.1	0.1	-	0.1	0.1	0.2	0.5	0.1	0.0	0.0	0.0	0.1	0.1	0.1			
Unknown	0.5	1.2	0.2	1.7	0.9	1.8	0.0	0.0	0.0	0.0	0.1	0.0	0.4	0.9	0.3			

^{1/} Including short course vocational

4. Unemployment

The unemployment rate is the ratio of the number of unemployed persons to the labor force expressed as a percentage. It depends therefore on the definition of unemployment as well as of the labor force adopted in the survey. Beginning from the survey in August 1982, unemployment has been measured, for a better understanding of the situation, in terms of persons available for works, including not only those actively looking for work but also those not looking for but available for works. As well, the classification of the labor force status or activity has been revised to include, besides the current labor force, the seasonally inactive labor force, to constitute what is described as the total labor force. Different unemployment rates can be computed for purposed of comparative analysis, using different measures of unemployment and labor force as given in Table J.

TABLE J DIFFERENT RATES OF UNEMPLOYMENT, QUARTER 4:OCTOBER-DECEMBER 2006

(Percent)

Labor force	Actively looking for work	Total available for work
Current labor force	0.2	1.3
Total labor force	0.2	1.3

In general, during the agricultural season, the unemployment rate calculated from the total labor force is very close to that obtained from the current labor force but in the slack season the rates are quite different.

At this quarter of the survey, the rate of total unemployment or percentage of the total labor force who did not work but were available for work (total available for work) was about 1.3 per cent while the open unemployment which measured from those who were actively looking for work was 0.2 per cent.

Generally, any measurement of unemployment shows that the number of unemployed persons was among the off-season of agriculture are more than the numbers among agriculture season of the same year.

Table K reveals that the rate of unemployment was rather high among the young population aged 15-29 years or those who just entered in the labor force. Of these the population aged 15-24 years (include males and females) had very high rates of unemployment, especially the population age 15-19 years had the highest rates (5.4 per cent). This reflects an increasingly widespread problem of unemployment among the young population with middle and high level of educational attainment since the young with secondary level, higher level or equivalent educational levels begin to enter the labor market at around this age-group. Considered unemployment rate

TABLE K UNEMPLOYMENT RATES BY AGE GROUP, SEX, REGION AND AREA

(Percent)

Sex and age group (years)	Whole kingdom			Bangkok	Central region			Northern region			Northeastern region			Southern region		
	Total	M.A.	Non-M.A.		Total	M.A.	Non-M.A.	Total	M.A.	Non-M.A.	Total	M.A.	Non-M.A.	Total	M.A.	Non-M.A.
Total	1.3	1.3	1.3	1.1	1.2	1.3	1.2	1.3	1.6	1.3	1.4	1.5	1.3	1.6	1.9	1.5
15-19	5.4	5.7	5.4	5.0	6.2	6.2	6.1	4.4	6.3	4.1	5.1	5.7	5.1	6.1	5.6	6.2
20-24	4.3	5.3	4.0	5.0	3.8	3.7	3.8	3.3	6.2	2.8	4.9	6.4	4.7	5.0	7.9	4.1
25-29	1.9	1.7	2.0	1.1	1.4	1.8	1.2	2.2	1.7	2.3	2.3	2.7	2.2	2.8	2.7	2.8
30-34	0.9	0.9	0.9	0.9	0.9	0.7	0.9	0.9	1.2	0.8	0.9	0.8	1.0	0.8	1.2	0.7
35-39	0.6	0.6	0.6	0.6	0.4	0.4	0.4	0.8	1.0	0.7	0.8	0.7	0.8	0.4	0.4	0.4
40-49	0.5	0.6	0.5	0.7	0.5	0.5	0.5	0.7	0.9	0.7	0.4	0.4	0.4	0.5	0.4	0.5
50-59	0.5	0.3	0.5	0.3	0.4	0.3	0.4	1.2	0.9	1.2	0.3	0.0	0.4	0.0	0.0	-
60 and over	0.2	0.3	0.2	-	0.3	0.1	0.4	0.4	0.7	0.3	0.2	0.7	0.1	0.1	-	0.1
Male	1.5	1.6	1.5	1.5	1.4	1.4	1.4	1.4	1.8	1.3	1.6	1.8	1.6	1.6	1.9	1.5
15-19	5.5	6.0	5.3	5.9	6.0	6.6	5.8	4.2	6.8	3.8	5.0	5.5	4.9	6.8	5.2	7.1
20-24	4.8	5.6	4.5	6.3	4.0	3.4	4.3	3.3	6.7	2.7	5.9	6.7	5.8	4.9	7.4	4.2
25-29	2.0	1.8	2.1	0.7	1.3	1.8	1.0	2.5	1.5	2.7	2.8	4.1	2.6	2.2	2.7	2.0
30-34	1.0	1.3	0.8	1.5	1.0	1.1	0.9	0.8	1.5	0.6	0.8	0.9	0.8	0.9	1.3	0.8
35-39	0.8	0.6	0.9	0.7	0.6	0.4	0.7	1.0	0.7	1.1	1.1	1.0	1.1	0.5	0.7	0.5
40-49	0.5	0.9	0.4	1.1	0.6	0.7	0.6	0.6	1.2	0.5	0.3	0.4	0.3	0.3	0.5	0.2
50-59	0.6	0.4	0.7	0.5	0.4	0.4	0.3	1.4	1.1	1.5	0.4	0.1	0.5	0.0	0.0	-
60 and over	0.3	0.5	0.2	-	0.5	0.1	0.6	0.5	1.1	0.4	0.1	1.0	-	0.2	-	0.2
Female	1.1	1.1	1.1	0.7	1.1	1.1	1.1	1.2	1.4	1.1	1.1	1.1	1.0	1.5	1.9	1.4
15-19	5.3	5.2	5.4	3.4	6.4	5.7	6.6	4.7	5.6	4.5	5.4	6.0	5.3	5.0	6.1	4.7
20-24	3.7	5.0	3.2	3.4	3.4	4.1	3.1	3.4	5.7	2.8	3.5	6.1	3.0	5.1	8.5	4.0
25-29	1.8	1.6	2.0	1.4	1.6	1.8	1.4	1.8	1.9	1.8	1.5	1.0	1.7	3.5	2.7	3.8
30-34	0.8	0.4	0.9	0.3	0.7	0.2	0.9	1.0	0.8	1.0	1.0	0.6	1.1	0.6	1.0	0.5
35-39	0.4	0.5	0.4	0.4	0.3	0.5	0.1	0.5	1.3	0.3	0.5	0.4	0.6	0.2	0.1	0.3
40-49	0.5	0.4	0.6	0.2	0.3	0.3	0.3	0.9	0.7	0.9	0.5	0.5	0.5	0.7	0.3	0.8
50-59	0.3	0.2	0.4	0.1	0.4	0.1	0.5	0.8	0.7	0.8	0.2	-	0.2	-	-	-
60 and over	0.1	0.1	0.1	-	0.1	0.1	0.1	0.1	0.2	0.1	0.2	0.3	0.2	-	-	-

by sex, it was found that, unemployment rate of male was higher than female (1.5 per cent and 1.1 per cent respectively).The unemployment rate in municipal and non-municipal area were equivalent (1.3 per cent). If the regions were taken into account, the rate of unemployment in the South showed the highest rate (1.6 per cent). Followed by the Northeast (1.4 per cent), the North (1.3 per cent) the Central (1.2 per cent) and the Bangkok showed the lowest (1.1 per cent).

Considering on levels of educational attainment of the unemployed person (Table L), it was found that the unemployment rate of persons attained lower secondary level, upper secondary level (general/academic) and higher level (academic and higher technical education) were rather high.

However, there is a remark that the unemployment rate among those with less than elementary and elementary level of education was lower than others because it was during the busy season. Part of agricultural labor of which the majority held less than elementary and elementary level of education. The rate would be rising if the survey are undertaken in the slack season.

TABLE L. UNEMPLOYMENT RATES BY LEVEL OF EDUCATIONAL ATTAINMENT, SEX AND AREA

(Percent)

Area and sex	Level of educational attainment											
	Total	None	Less than elementary	Elementary	Lower secondary	Upper secondary level			Higher level		Others and unknown	
						General/academic	Vocational	Teacher training	Academic	Higher technical education		Teacher training
Total	1.3	0.6	0.5	1.4	2.1	1.7	1.4	-	2.7	2.3	0.7	1.1
Male	1.5	0.9	0.6	1.7	2.3	1.9	1.4	-	2.5	2.5	0.4	0.0
Female	1.1	0.5	0.4	1.0	1.8	1.5	1.4	-	2.8	2.1	1.0	2.3
M.A.	1.3	0.5	0.7	1.4	1.6	1.5	1.2	-	2.0	1.7	0.9	0.0
Male	1.6	0.3	1.2	2.0	1.6	1.6	1.2	-	2.0	2.0	0.8	0.0
Female	1.1	0.7	0.3	0.8	1.6	1.3	1.1	-	2.0	1.4	0.9	-
Non-M.A.	1.3	0.7	0.5	1.4	2.4	1.9	1.7	-	4.0	2.9	0.6	1.6
Male	1.5	1.0	0.5	1.6	2.6	2.1	1.6	-	3.5	3.0	0.1	-
Female	1.1	0.4	0.5	1.1	1.9	1.5	1.7	-	4.4	2.8	1.0	3.1

1/ Including short course vocational

5. Characteristics of the unemployed labor force

Table M illustrates that the unemployed persons were largely males, 61.2 per cent whereas the corresponding percentage for females was 38.8 per cent. The percentage of unemployed male were about 61.5 and 61.1 per cent of the total unemployed in the municipal area and non-municipal area respectively which was higher than the female.

TABLE M NUMBER AND PERCENTAGE OF UNEMPLOYED PERSONS BY LEVEL OF EDUCATIONAL ATTAINMENT, SEX AND AREA

Area and sex	Level of educational attainment											
	Total	None	Less than elementary	Elementary	Lower secondary	Upper secondary level			Higher level		Others and unknown	
						General/academic	Vocational	Teacher training	Academic	Higher technical education		
Number ('000)												
Total	484.3	7.9	66.0	114.1	111.6	56.1	16.9	-	71.1	34.2	6.0	0.4
Male	296.4	4.2	41.2	78.5	74.3	36.0	11.0	-	30.3	19.7	1.2	0.0
Female	187.8	3.7	24.9	35.6	37.3	20.1	5.9	-	40.8	14.4	4.7	0.3
Municipal areas	149.5	1.3	17.8	26.3	26.2	18.3	6.9	-	36.9	12.6	3.2	0.0
Male	92.0	0.3	14.2	19.7	15.8	11.2	4.6	-	17.4	7.8	1.0	0.0
Female	57.5	1.0	3.6	6.6	10.4	7.1	2.4	-	19.5	4.8	2.2	-
Non-municipal areas	334.7	6.6	48.3	87.8	85.4	37.8	10.0	-	34.3	21.6	2.8	0.3
Male	204.4	3.9	27.0	58.8	58.4	24.8	6.4	-	12.9	11.9	0.2	-
Female	130.3	2.7	21.3	29.0	26.9	13.0	3.5	-	21.3	9.7	2.5	0.3
Percent												
Total	100.0	1.6	13.6	23.6	23.1	11.6	3.5	-	14.7	7.1	1.2	0.1
Male	100.0	1.4	13.9	26.5	25.1	12.1	3.7	-	10.2	6.7	0.4	0.0
Female	100.0	2.0	13.2	19.0	19.9	10.7	3.1	-	21.7	7.7	2.5	0.2
Municipal areas	100.0	0.8	11.9	17.6	17.5	12.2	4.7	-	24.7	8.4	2.1	0.0
Male	100.0	0.3	15.4	21.4	17.2	12.2	5.0	-	18.9	8.5	1.1	0.0
Female	100.0	1.7	6.3	11.5	18.1	12.3	4.2	-	33.9	8.3	3.8	-
Non-municipal areas	100.0	2.0	14.4	26.2	25.5	11.3	3.0	-	10.2	6.5	0.8	0.1
Male	100.0	1.9	13.2	28.8	28.6	12.1	3.2	-	6.3	5.8	0.1	-
Female	100.0	2.1	16.3	22.3	20.7	10.0	2.7	-	16.4	7.4	2.0	0.3

1/ Including short course vocational

The majority of the unemployed persons (69.1 per cent) were in the non-municipal areas because these areas constituted a larger part of the total labor force. About 69.0 per cent of the total unemployed males were in the non-municipal areas while it was 69.4 per cent for females. However, the percentage of unemployed males and females were lower in busy season than the slack season.

The unemployed persons completed in some elementary education and none constituted the highest proportion (38.8 per cent) of the total unemployed, the secondary level (38.2 per cent) and higher level (23.0 per cent). In the non-municipal areas they accounted higher than the municipal areas for elementary and none (42.6 per cent compared with 30.3 per cent). While in the municipal areas, they accounted higher than non-municipal area for higher level (35.2 per cent compared with 17.5 per cent).

6. Hours worked

Data on hours worked and additional hours available for work have been obtained in respect of all the employed persons. In the case of persons who had job but did not work at all during the survey week, the question on hours worked was interpreted as the zero hours per week. The data on hours worked included hours worked on all occupations, principal as well as others.

The data summarized in Table N show that about 36.6 per cent of the employed persons worked 50 hours or more per week. About 45.5 per cent of employed persons worked 35-49 hours per week. On the other word, about 82.1 per cent of employed person worked 35 hours or more per week and they might be classified as fully employed. About 16.4 per cent, thus worked less than 35 hours per week and may be regarded as under-employed. For employed persons who did not work during the survey week (0 hours) but had regular job, which accounted only 1.5 per cent.

TABLE N NUMBER AND PERCENTAGE OF EMPLOYED PERSONS BY HOURS WORKED PER WEEK

Hours work per week	Employed persons		Persons available for additional work	
	Number	Percent	Number	Percent
	(in thousands)		(in thousands)	(as compared to employed)
Total	36,257.3	100.0	884.3	2.4
0 hours	534.3	1.5	98.9	18.5
1 - 9 hours	360.9	1.0	86.2	23.9
10 - 19 hours	1,274.1	3.5	157.3	12.3
20 - 29 hours	2,755.8	7.6	218.1	7.9
30 - 34 hours	1,546.7	4.3	93.2	6.0
35 - 39 hours	3,380.4	9.3	56.2	1.7
40 - 49 hours	13,131.9	36.2	130.6	1.0
50 hours and over	13,273.2	36.6	43.8	0.3

The percentage of employed persons who were available for additional work, which is also an indicator for under-employment, accounted for about 2.4 per cent. Of the employed persons who worked less than 35 hours per week, 9.3 per cent desired and were available for additional work. The details of hours worked by occupation, industry and work status are illustrated in the Statistical Tables (Table 8-10).

7. Wages and salaries

Data on wages and salaries have been collected in respect of all employees in accordance with the system applicable to each case and converted into the equivalent monthly wages and salaries. The data have been tabulated by industry, sex and area separately for government and private employees (see Table 15 and 16 in the statistical tables). In this chapter, data on the number of male and female employees by wage level or salary (not including supplementary earnings) and area are presented in Table O.

On the whole, about 41.2 per cent of 15.9 million employees had monthly wage or salary of Baht 2,501-5,500, around 27.0 per cent had monthly wage or salary of Baht 5,501-10,000, about 18.4 had over Baht 10,000 per month and about 12.3 per cent received less than Baht 2,501 per month.

The majority of employees in the municipal areas had higher level of wage or salary than their counterpart in the other area. For instance, only about 34.6 per cent of employees in the municipal areas received monthly wage or salary of below Baht 5,501 whereas the corresponding figure in the non-municipal areas was 66.8 per cent. Around 63.5 per cent of employees in the municipal areas earned more than Baht 5,500 compared with 32.8 per cent in the non-municipal areas. Moreover, about 28.5 per cent of employees in the municipal areas earned more than Baht 10,000 per month while the percentages in the non-municipal areas was only 11.3 per cent.

TABLE O NUMBER AND PERCENTAGE OF EMPLOYEES BY WAGE/SALARY, SEX AND AREA

Monthly wage/ Salary level (Baht)	Whole kingdom			Municipal areas			Non- municipal areas		
	Total	Government sector	Private sector	Total	Government sector	Private sector	Total	Government sector	Private sector
	Number ('000)								
Total	15,851.2	3,051.6	12,799.7	6,500.8	1,448.1	5,052.7	9,350.4	1,603.4	7,747.0
Up to 2,500	1,954.7	50.3	1,904.4	248.1	8.7	239.5	1,706.5	41.6	1,664.9
2,501-5,500	6,534.8	557.7	5,977.1	2,002.3	148.1	1,854.2	4,532.6	409.6	4,123.0
5,501-10,000	4,280.5	839.9	3,440.6	2,272.6	381.9	1,890.7	2,007.9	458.0	1,550.0
10,001 & Over	2,913.1	1,554.3	1,358.7	1,855.6	873.5	982.1	1,057.5	680.9	376.6
Unknown	168.2	49.4	118.8	122.3	36.0	86.3	45.9	13.4	32.5
Male	8,704.3	1,701.2	7,003.1	3,451.2	790.6	2,660.6	5,253.1	910.7	4,342.5
Up to 2,500	931.8	28.2	903.5	115.0	4.9	110.1	816.8	23.3	793.4
2,501-5,500	3,509.7	334.7	3,175.0	964.4	84.4	879.9	2,545.3	250.2	2,295.1
5,501-10,000	2,527.2	449.2	2,078.0	1,291.0	209.1	1,081.9	1,236.2	240.1	996.1
10,001 & Over	1,649.1	862.0	787.2	1,020.1	473.6	546.5	629.0	388.3	240.7
Unknown	86.5	27.2	59.4	60.7	18.5	42.2	25.8	8.7	17.2
Female	7,146.9	1,350.3	5,796.6	3,049.7	657.6	2,392.1	4,097.3	692.8	3,404.5
Up to 2,500	1,022.9	22.0	1,000.9	133.1	3.8	129.4	889.8	18.3	871.5
2,501-5,500	3,025.2	223.0	2,802.1	1,037.9	63.7	974.3	1,987.3	159.4	1,827.9
5,501-10,000	1,753.3	390.7	1,362.6	981.6	172.8	808.8	771.7	217.9	553.8
10,001 & Over	1,263.9	692.4	571.6	835.5	399.8	435.7	428.4	292.5	135.9
Unknown	81.7	22.3	59.4	61.6	17.5	44.1	20.1	4.7	15.4
	Percent								
Total	100.0	100.0	100.0	100.0	100.0	100.0	100.0	100.0	100.0
Up to 2,500	12.3	1.7	14.9	3.8	0.6	4.7	18.3	2.6	21.5
2,501-5,500	41.2	18.3	46.7	30.8	10.2	36.7	48.5	25.6	53.2
5,501-10,000	27.0	27.5	26.9	35.0	26.4	37.4	21.5	28.6	20.0
10,001 & Over	18.4	50.9	10.6	28.5	60.3	19.4	11.3	42.5	4.9
Unknown	1.1	1.6	0.9	1.9	2.5	1.7	0.5	0.8	0.4
Male	100.0	100.0	100.0	100.0	100.0	100.0	100.0	100.0	100.0
Up to 2,500	10.7	1.7	12.9	3.3	0.6	4.1	15.6	2.6	18.3
2,501-5,500	40.3	19.7	45.3	27.9	10.7	33.1	48.5	27.5	52.9
5,501-10,000	29.0	26.4	29.7	37.4	26.5	40.7	23.5	26.4	22.9
10,001 & Over	19.0	50.7	11.2	29.6	59.9	20.5	12.0	42.6	5.5
Unknown	1.0	1.6	0.9	1.8	2.3	1.6	0.5	1.0	0.4
Female	100.0	100.0	100.0	100.0	100.0	100.0	100.0	100.0	100.0
Up to 2,500	14.3	1.6	17.3	4.4	0.6	5.4	21.7	2.6	25.6
2,501-5,500	42.3	16.5	48.3	34.0	9.7	40.7	48.5	23.0	53.7
5,501-10,000	24.5	28.9	23.5	32.2	26.3	33.8	18.8	31.5	16.3
10,001 & Over	17.7	51.3	9.9	27.4	60.8	18.2	10.5	42.2	4.0
Unknown	1.1	1.7	1.0	2.0	2.7	1.8	0.5	0.7	0.5

It was observed that, on the whole, government employees got higher level of monthly wage or salary than the private ones. This partly because, in this survey, the private employee also included those daily wage employees and laborers who usually earn rather low income. About 61.6 per cent of the private employees earned less than Baht 5,501 a month as compared with 20.0 per cent of the government employees. On the other hand, the government employees who received over Baht 5,500 per month accounted for about 78.4 per cent of the total government employees while the private employees only accounted for 37.5 per cent.

8. Supplementary benefits

Apart from data on basic wages and salaries, information was also collected on receipt of supplementary benefits in cash such as bonuses and overtime payments, and in kind such as food, clothing, housing, and others; the amount received have not however been ascertained. The data on number of employees receiving benefits are summarized in Table P.

TABLE P NUMBER AND PERCENTAGE OF PRIVATE EMPLOYEES AND GOVERNMENT EMPLOYEES BY RECEIVING SUPPLEMENTARY BENEFITS, AREA AND SEX

(In thousands)

Sector, area and sex	Total employees	Number of employees receiving supplementary benefits						
		Bonus	Overtime	Other Cash	Food	Clothing	Housing	Others
Total	5,666.8	534.4 (9.4)	1,757.7 (31.0)	2,381.1 (42.0)	1,686.3 (29.8)	271.7 (4.8)	875.5 (15.5)	695.1 (12.3)
Male	3,013.7	277.3 (9.2)	858.2 (28.5)	1,300.3 (43.1)	791.1 (26.3)	142.5 (4.7)	534.1 (17.7)	331.2 (11.0)
Female	2,653.1	257.1 (9.7)	899.5 (33.9)	1,080.8 (40.7)	895.2 (33.7)	129.2 (4.9)	341.5 (12.9)	364.0 (13.7)
Private sector	4,413.1	290.2 (6.6)	1,568.0 (35.5)	1,566.1 (35.5)	1,651.3 (37.4)	245.5 (5.6)	611.8 (13.9)	652.2 (14.8)
Male	2,265.1	146.7 (6.5)	769.8 (34.0)	786.3 (34.7)	780.2 (34.4)	121.6 (5.4)	343.6 (15.2)	305.2 (13.5)
Female	2,148.0	143.5 (6.7)	798.2 (37.2)	779.8 (36.3)	871.2 (40.6)	123.9 (5.8)	268.1 (12.5)	347.0 (16.2)
Government sector	1,253.7	244.3 (19.5)	189.7 (15.1)	815.0 (65.0)	35.0 (2.8)	26.2 (2.1)	263.8 (21.0)	42.9 (3.4)
Male	748.6	130.6 (17.4)	88.4 (11.8)	514.1 (68.7)	11.0 (1.5)	20.9 (2.8)	190.4 (25.4)	26.0 (3.5)
Female	505.1	113.7 (22.5)	101.3 (20.1)	301.0 (59.6)	24.0 (4.8)	5.3 (1.1)	73.3 (14.5)	17.0 (3.4)

TABLE P NUMBER AND PERCENTAGE OF PRIVATE EMPLOYEES AND GOVERNMENT EMPLOYEES BY RECEIVING SUPPLEMENTARY BENEFITS, AREA AND SEX (Contd.)

(In thousands)

Sector, area and sex	Total employees	Number of employees receiving supplementary benefits ^{1/}						
		Bonus	Overtime	Other cash	Food	Clothing	Housing	Others
Private sector								
Municipal areas	1,876.0	108.4	615.3	700.2	703.7	89.0	403.9	202.4
		(5.8)	(32.8)	(37.3)	(37.5)	(4.7)	(21.5)	(10.8)
Male	949.7	60.1	318.2	369.7	291.0	41.1	198.8	99.4
		(6.3)	(33.5)	(38.9)	(30.6)	(4.3)	(20.9)	(10.5)
Female	926.3	48.3	297.1	330.5	412.7	47.9	205.1	103.0
		(5.2)	(32.1)	(35.7)	(44.6)	(5.2)	(22.1)	(11.1)
Non-municipal areas	1,876.0	108.4	615.3	700.2	703.7	89.0	403.9	202.4
		(5.8)	(32.8)	(37.3)	(37.5)	(4.7)	(21.5)	(10.8)
Male	949.7	60.1	318.2	369.7	291.0	41.1	198.8	99.4
		(6.3)	(33.5)	(38.9)	(30.6)	(4.3)	(20.9)	(10.5)
Female	926.3	48.3	297.1	330.5	412.7	47.9	205.1	103.0
		(5.2)	(32.1)	(35.7)	(44.6)	(5.2)	(22.1)	(11.1)
Government sector								
Municipal areas		108.4	615.3	700.2	703.7	89.0	403.9	202.4
		(5.8)	(32.8)	(37.3)	(37.5)	(4.7)	(21.5)	(10.8)
Male	949.7	60.1	318.2	369.7	291.0	41.1	198.8	99.4
		(6.3)	(33.5)	(38.9)	(30.6)	(4.3)	(20.9)	(10.5)
Female	926.3	48.3	297.1	330.5	412.7	47.9	205.1	103.0
		(5.2)	(32.1)	(35.7)	(44.6)	(5.2)	(22.1)	(11.1)
Non-municipal areas	1,876.0	108.4	615.3	700.2	703.7	89.0	403.9	202.4
		(5.8)	(32.8)	(37.3)	(37.5)	(4.7)	(21.5)	(10.8)
Male	949.7	60.1	318.2	369.7	291.0	41.1	198.8	99.4
		(6.3)	(33.5)	(38.9)	(30.6)	(4.3)	(20.9)	(10.5)
Female	926.3	48.3	297.1	330.5	412.7	47.9	205.1	103.0
		(5.2)	(32.1)	(35.7)	(44.6)	(5.2)	(22.1)	(11.1)
	1,876.0	108.4	615.3	700.2	703.7	89.0	403.9	202.4

^{1/} One employee can receive more than 1 type of supplementary benefits.

Certain types of supplementary benefits such as overtime, food supplies and clothing seem to be more common in the private sector than in the government sector. Bonus, other cash and housing benefits, however, seem to be more common in the government sector than in the private sector. The private employees in the municipal area received more supplementary benefits such as other cash, food supplies and housing than those in the non-municipal areas, for instance, about 37.3 per cent for other cash, 37.5 per cent for food supplies and 21.5 per cent for housing. The private employees in non-municipal area received more supplementary benefits such as overtime, bonus and clothing than those in the municipal area or about 37.6 per cent for overtime, 7.2 per cent for bonus and 6.2 per cent for clothing. The government employees in the municipal area received more supplementary benefits such as housing, and overtime than those in the non-municipal area. For instance about 28.0 per cent and 17.7 per cent respectively. The government employees in the non-municipal area received more supplementary benefits, such as other cash, bonus, food supplies and clothing than those in the municipal area or about 67.0 per cent, 22.0 per cent, 3.8 per cent and 2.4 per cent respectively.

ภาคผนวก

ตารางสถิติสำรวจแรงงาน

ไตรมาสที่ 4 : ตุลาคม - ธันวาคม 2549

ท้าวธาดาฉัตร

ตารางสถิติ ทั่วราชอาณาจักร

- ตารางที่ 1 จำนวนประชากร จำแนกตามกลุ่มอายุ สถานภาพแรงงาน และ เพศ
- ตารางที่ 2 จำนวนประชากรอายุ 15 ปีขึ้นไป จำแนกตามสถานภาพสมรส สถานภาพแรงงาน และ เพศ
- ตารางที่ 3 จำนวนประชากรอายุ 15 ปีขึ้นไป จำแนกตามระดับการศึกษาที่สำเร็จ สถานภาพแรงงาน และ เพศ
- ตารางที่ 4 ผู้มีงานทำ จำแนกตามระดับการศึกษาที่สำเร็จ อาชีพ และ เพศ
- ตารางที่ 5 ผู้มีงานทำ จำแนกตามระดับการศึกษาที่สำเร็จ อุตสาหกรรม และ เพศ
- ตารางที่ 6 ผู้มีงานทำ จำแนกตามสถานภาพการทำงาน อาชีพ และ เพศ
- ตารางที่ 7 ผู้มีงานทำ จำแนกตามสถานภาพการทำงาน อุตสาหกรรม และ เพศ
- ตารางที่ 8 ผู้มีงานทำ จำแนกตามอาชีพ จำนวนชั่วโมงทำงานต่อสัปดาห์ การมีเวลาเหลือพอที่จะทำงานเพิ่มขึ้น และ เพศ
- ตารางที่ 9 ผู้มีงานทำ จำแนกตามอุตสาหกรรม จำนวนชั่วโมงทำงานต่อสัปดาห์ การมีเวลาเหลือพอที่จะทำงานเพิ่มขึ้น และ เพศ
- ตารางที่ 10 ผู้มีงานทำ จำแนกตามสถานภาพการทำงาน จำนวนชั่วโมงทำงานต่อสัปดาห์ การมีเวลาเหลือพอที่จะทำงานเพิ่มขึ้น และ เพศ
- ตารางที่ 11 ผู้มีงานทำ จำแนกตามกลุ่มอายุ ชั่วโมงการทำงานต่อสัปดาห์ การมีเวลาเหลือพอที่จะทำงานเพิ่มขึ้น และ เพศ
- ตารางที่ 12 จำนวนผู้ว่างงาน ที่หางานทำ จำแนกตามระยะเวลาที่หางานทำ ระดับการศึกษาที่สำเร็จ และ เพศ
- ตารางที่ 13 จำนวนผู้ว่างงาน ที่เคยทำงานมาก่อน จำแนกอาชีพที่ทำครั้งสุดท้าย อุตสาหกรรมที่ทำครั้งสุดท้าย และ เพศ
- ตารางที่ 14 ลูกจ้าง จำแนกตามค่าจ้างเฉลี่ย ผลประโยชน์อื่นๆ ที่ได้รับ อุตสาหกรรม และ เพศ
- ตารางที่ 15 ลูกจ้างเอกชน จำแนกตามค่าจ้างเฉลี่ย ผลประโยชน์อื่นๆ ที่ได้รับ อุตสาหกรรม และ เพศ
- ตารางที่ 16 ลูกจ้างรัฐบาล จำแนกตามค่าจ้างเฉลี่ย ผลประโยชน์อื่นๆ ที่ได้รับ อุตสาหกรรมและ เพศ
- ตารางที่ 17 ลูกจ้าง จำแนกตาม อาชีพ ระดับของรายได้ และ เพศ
- ตารางที่ 18 ลูกจ้าง จำแนกตาม อุตสาหกรรม ระดับของรายได้ และ เพศ

ตารางที่ 1 จำนวนประชากร จำแนกตามกลุ่มอายุ สถานภาพแรงงาน และเพศ ทั้งราชอาณาจักร

Table 1 POPULATION BY AGE GROUP, LABOR FORCE STATUS AND SEX, WHOLE KINGDOM

ไตรมาสที่ 4/2549 : Quarter 4/2006

หน่วยเป็นพัน : In Thousands

สถานภาพแรงงาน	กลุ่มอายุ Age Group							LABOR FORCE STATUS			
	รวม	< 15	15-19	20-24	25-29	30-34	35-39		40-49	50-59	>= 60
ยอดรวม	65,452.3	14,771.5	5,247.6	5,303.6	5,342.2	5,440.9	5,510.3	10,087.0	6,824.8	6,924.5	TOTAL
กำลังแรงงานรวม	36,830.2	-	1,566.4	3,639.7	4,683.4	4,913.8	5,005.4	8,972.3	5,463.2	2,586.1	Total Labor Force
1. กำลังแรงงานปัจจุบัน	36,741.6	-	1,559.0	3,628.1	4,680.9	4,905.7	4,996.6	8,954.3	5,438.6	2,578.3	1. Current labor force
1.1 ผู้มีงานทำ	36,257.3	-	1,473.9	3,470.5	4,591.7	4,862.7	4,965.8	8,907.3	5,412.9	2,572.6	1.1 Employed
- ทำงาน	35,723.0	-	1,460.6	3,438.8	4,542.4	4,803.3	4,893.6	8,766.3	5,306.8	2,511.2	- At work
- ไม่ทำงานแต่มีงานประจำ	534.3	-	13.3	31.6	49.3	59.4	72.2	141.0	106.2	61.4	- With job but not at work
1.2 ผู้ว่างงาน	484.3	-	85.1	157.6	89.3	43.0	30.8	47.1	25.7	5.7	1.2 Unemployed
- หางานทำ	83.1	-	15.9	35.8	17.0	4.9	2.5	4.8	1.5	0.8	- Looking for a job
- ไม่หางานทำพร้อมที่จะทำงาน	401.2	-	69.2	121.8	72.3	38.1	28.3	42.3	24.2	5.0	- Not looking/available for work
2. กำลังแรงงานที่รอฤดูกาล	88.6	-	7.4	11.6	2.4	8.1	8.8	18.0	24.5	7.8	2. Seasonally inactive labor force
ผู้ไม่อยู่ในกำลังแรงงาน	13,850.6	-	3,681.2	1,663.8	658.9	527.1	504.9	1,114.7	1,361.7	4,338.4	Persons not in Labor Force
1. ทำงานบ้าน	4,350.7	-	194.1	471.7	403.7	395.0	371.5	852.5	934.3	728.0	1. Household work
2. เรียนหนังสือ	4,289.9	-	3,287.3	912.5	78.7	4.9	1.0	2.1	1.5	2.0	2. Studies
3. ยังเด็ก หรือไม่สามารถทำงานได้	4,215.9	-	61.3	93.1	87.3	78.3	77.6	162.6	201.4	3,454.4	3. Too young/old/incapable to work
4. อื่น ๆ	994.2	-	138.6	186.7	89.2	48.9	54.8	97.4	224.5	154.1	4. Others
ผู้มีความต่ำกว่า 15 ปี	14,771.5	14,771.5	-	-	-	-	-	-	-	-	Persons under 15 years of age

ตารางที่ 1 จำนวนประชากร จำแนกตามกลุ่มอายุ สถานภาพแรงงาน และเพศ ทั้งราชอาณาจักร
Table 1 POPULATION BY AGE GROUP, LABOR FORCE STATUS AND SEX, WHOLE KINGDOM

ไตรมาสที่ 4/2549 : Quarter 4/2006

หน่วยเป็นพัน : in Thousands

สถานภาพแรงงาน	กลุ่มอายุ Age Group							LABOR FORCE STATUS			
	รวม	<15	15-19	20-24	25-29	30-34	35-39		40-49	50-59	>=60
ชาย	32,127.1	7,543.9	2,679.6	2,692.1	2,695.3	2,673.3	2,648.4	4,841.7	3,260.9	3,091.9	MALE
กำลังแรงงานรวม	19,922.3	-	966.3	2,080.8	2,536.5	2,583.1	2,567.9	4,670.2	2,983.0	1,534.5	Total Labor Force
1. กำลังแรงงานปัจจุบัน	19,900.0	-	963.3	2,077.9	2,536.4	2,580.5	2,564.5	4,665.9	2,980.1	1,531.4	1. Current labor force
1.1 ผู้มีงานทำ	19,603.6	-	910.2	1,977.9	2,486.4	2,555.2	2,543.5	4,640.9	2,962.4	1,527.1	1.1 Employed
- ทำงาน	19,275.5	-	902.9	1,960.5	2,458.6	2,523.0	2,500.4	4,555.4	2,890.2	1,484.5	- At work
- ไม่ทำงานแต่มีงานประจำ	328.1	-	7.3	17.4	27.9	32.2	43.1	85.5	72.1	42.6	- With job but not at work
1.2 ผู้ว่างงาน	296.4	-	53.1	100.1	50.0	25.3	20.9	25.0	17.7	4.3	1.2 Unemployed
- หางานทำ	47.8	-	7.1	22.0	9.2	3.3	1.7	3.0	0.9	0.6	- Looking for a job
- ไม่ทำงานที่พร้อมที่จะทำงาน	248.7	-	46.0	78.1	40.8	22.0	19.3	22.0	16.8	3.7	- Not looking/available for work
2. กำลังแรงงานที่รอฤดูกาล	22.3	-	3.1	2.9	0.1	2.5	3.4	4.3	2.9	3.1	2. Seasonally inactive labor force
ผู้ไม่อยู่ในกำลังแรงงาน	4,660.9	-	1,713.3	611.3	158.8	90.2	80.5	171.5	277.9	1,557.3	Persons not in Labor Force
1. ทำงานบ้าน	182.9	-	14.7	23.9	13.2	14.0	6.5	33.5	41.1	36.1	1. Household work
2. เรียนหนังสือ	2,060.8	-	1,579.5	441.5	37.2	1.6	0.2	-	-	0.7	2. Studies
3. ยังเด็ก หรือไม่สามารถทำงานได้	1,857.0	-	36.2	51.5	56.6	49.6	49.5	91.1	110.0	1,412.5	3. Too young/old/incapable to work
4. อื่น ๆ	560.2	-	82.9	94.4	51.9	25.0	24.2	46.9	126.8	108.1	4. Others
ผู้สูงอายุต่ำกว่า 15 ปี	7,543.9	7,543.9	-	-	-	-	-	-	-	-	Persons under 15 years of age
หญิง	33,325.3	7,227.6	2,568.0	2,611.5	2,646.9	2,767.6	2,861.9	5,245.3	3,563.9	3,832.6	FEMALE
กำลังแรงงานรวม	16,907.9	-	600.1	1,558.9	2,146.9	2,330.7	2,437.5	4,302.1	2,480.2	1,051.6	Total Labor Force
1. กำลังแรงงานปัจจุบัน	16,841.6	-	595.7	1,550.2	2,144.5	2,325.2	2,432.1	4,288.4	2,458.6	1,046.9	1. Current labor force
1.1 ผู้มีงานทำ	16,653.7	-	563.7	1,492.6	2,105.3	2,307.5	2,422.3	4,266.4	2,450.6	1,045.5	1.1 Employed
- ทำงาน	16,447.5	-	557.8	1,478.3	2,083.9	2,280.3	2,393.2	4,210.9	2,416.5	1,026.6	- At work
- ไม่ทำงานแต่มีงานประจำ	206.3	-	5.9	14.3	21.4	27.2	29.1	55.4	34.1	18.9	- With job but not at work
1.2 ผู้ว่างงาน	187.8	-	32.0	57.6	39.2	17.7	9.9	22.1	8.0	1.4	1.2 Unemployed
- หางานทำ	35.4	-	8.8	13.9	7.8	1.6	0.8	1.8	0.6	0.2	- Looking for a job
- ไม่ทำงานที่พร้อมที่จะทำงาน	152.5	-	23.3	43.7	31.5	16.1	9.0	20.3	7.4	1.2	- Not looking/available for work
2. กำลังแรงงานที่รอฤดูกาล	66.4	-	4.4	8.7	2.4	5.5	5.4	13.7	21.6	4.6	2. Seasonally inactive labor force
ผู้ไม่อยู่ในกำลังแรงงาน	9,189.7	-	1,967.9	1,052.6	500.0	436.9	424.4	943.2	1,083.7	2,781.1	Persons not in Labor Force
1. ทำงานบ้าน	4,167.7	-	1,794	447.7	390.6	381.0	365.0	819.0	893.2	691.9	1. Household work
2. เรียนหนังสือ	2,229.1	-	1,707.8	471.0	41.5	3.2	0.7	2.1	1.5	1.3	2. Studies
3. ยังเด็ก หรือไม่สามารถทำงานได้	2,358.9	-	25.1	41.6	30.8	28.7	28.1	71.5	91.4	2,041.9	3. Too young/old/incapable to work
4. อื่น ๆ	434.0	-	55.7	92.3	37.2	23.9	30.6	50.6	97.7	46.0	4. Others
ผู้สูงอายุต่ำกว่า 15 ปี	7,227.6	7,227.6	-	-	-	-	-	-	-	-	Persons under 15 years of age

ตารางที่ 2 จำนวนประชากรอายุ 15 ปีขึ้นไป จำแนกตามสถานภาพสมรส สถานภาพแรงงาน และเพศ ทั้งราชอาณาจักร
TABLE 2 POPULATION 15 YEARS AND OVER BY MARITAL STATUS, LABOR FORCE STATUS AND SEX , WHOLE KINGDOM

ไตรมาสที่ 4/2549 : Quarter 4/2006

หน่วยเป็นพัน : In Thousands

สถานภาพแรงงาน	รวม Total	เคยสมรส Ever-Married				LABOR FORCE STATUS	
		โสด Single	สมรส Married	หย่า Divorced	แยกกันอยู่ Separated	ไม่ทราบ Unknown	
ยอดรวม	50,680.8	12,920.9	32,673.6	747.1	862.4	7.9	TOTAL
กำลังแรงงานรวม	36,830.2	7,569.5	26,633.9	597.1	677.0	7.2	Total Labor Force
1. กำลังแรงงานปัจจุบัน	36,741.6	7,553.9	26,563.9	595.8	676.9	7.2	1. Current labor force
1.1 ผู้มีงานทำ	36,257.3	7,284.8	26,371.3	589.6	670.6	7.2	1.1 Employed
- ทำงาน	35,723.0	7,216.3	25,959.2	577.7	657.0	7.2	- At work
- ไม่ทำงานแต่มีงานประจำ	534.3	68.5	412.1	11.8	13.5	-	- With job but not at work
1.2 ผู้ว่างงาน	484.3	269.2	192.6	6.2	6.3	-	1.2 Unemployed
- หางานทำ	83.1	50.9	27.9	0.6	1.7	-	- Looking for a job
- ไม่หางานทำพร้อมที่จะทำงาน	401.2	218.3	164.7	5.6	4.6	-	- Not looking/available for work
2. กำลังแรงงานที่รอฤดูกาล	88.6	15.6	70.0	1.3	0.1	-	2. Seasonally inactive labor force
ผู้ไม่อยู่ในกำลังแรงงาน	13,850.6	5,351.4	6,039.8	150.0	185.4	0.8	Persons not in Labor Force
1. ทำงานบ้าน	4,350.7	254.6	3,521.5	70.0	93.9	0.4	1. Household work
2. เรียนหนังสือ	4,289.9	4,202.3	83.1	1.8	2.0	-	2. Studies
3. ยังเด็ก ขรา/ไม่สามารถทำงานได้	4,215.9	549.1	1,895.6	50.7	73.2	0.2	3. Too young/old/incapable to work
4. อื่น ๆ	994.2	345.4	539.6	27.5	16.4	0.2	4. Others

ตารางที่ 2 จำนวนประชากรอายุ 15 ปีขึ้นไป จำแนกตามสถานภาพสมรส สถานภาพแรงงาน และเพศ ทั้งราชอาณาจักร
TABLE 2 POPULATION 15 YEARS AND OVER BY MARITAL STATUS, LABOR FORCE STATUS AND SEX, WHOLE KINGDOM

ไตรมาสที่ 4/2549 : Quarter 4/2006

หน่วยเป็นพัน : In Thousands

สถานภาพแรงงาน	เคยสมรส Ever-Married					LABOR FORCE STATUS
	รวม Total	โสด Single	สมรส Married	หม้าย Widowed	หย่า Divorced	
ชาย	24,583.1	7,273.8	16,070.8	664.9	267.5	2.6 MALE
กำลังแรงงานรวม	19,922.3	4,645.0	14,513.9	275.6	230.1	2.6 Total Labor Force
1. กำลังแรงงานปัจจุบัน	19,900.0	4,635.5	14,502.8	275.4	228.8	2.6 1. Current labor force
1.1 ผู้มีงานทำ	19,603.6	4,456.9	14,393.1	273.5	225.9	2.6 1.1 Employed
- ทำงาน	19,275.5	4,415.4	14,127.7	270.1	217.6	2.6 - At work
- ไม่ทำงานแต่มีงานประจำ	328.1	41.5	265.4	3.4	8.3	- - With job but not at work
1.2 ผู้ว่างงาน	296.4	178.7	109.7	1.9	2.9	- 1.2 Unemployed
- หางานทำ	47.8	29.2	16.0	1.5	0.3	- - Looking for a job
- ไม่หางานทำ/พร้อมที่จะทำงาน	248.7	149.4	93.7	0.4	2.6	- - Not looking/available for work
2. กำลังแรงงานที่รอฤดูกาล	22.3	9.5	11.1	0.2	1.3	- 2. Seasonally inactive labor force
ผู้ไม่อยู่ในกำลังแรงงาน	4,660.9	2,628.8	1,556.9	389.3	37.4	- Persons not in Labor Force
1. ทำงานบ้าน	182.9	51.9	105.8	17.0	2.9	- 1. Household work
2. เรียนหนังสือ	2,060.8	2,026.7	31.1	0.2	1.5	- 2. Studies
3. ยังเด็ก หรือไม่สามารถทำงานได้	1,857.0	308.0	1,140.7	350.6	24.7	- 3. Too young/old/incapable to work
4. อื่น ๆ	560.2	242.3	279.2	21.6	8.3	- 4. Others
หญิง	26,097.7	5,647.2	16,602.8	2,803.9	479.6	5.3 FEMALE
กำลังแรงงานรวม	16,907.9	2,924.5	12,119.9	1,069.9	367.0	4.6 Total Labor Force
1. กำลังแรงงานปัจจุบัน	16,841.6	2,918.4	12,061.1	1,068.5	367.0	4.6 1. Current labor force
1.1 ผู้มีงานทำ	16,653.7	2,827.9	11,978.2	1,060.4	363.6	4.6 1.1 Employed
- ทำงาน	16,447.5	2,800.9	11,831.5	1,035.5	360.1	4.6 - At work
- ไม่ทำงานแต่มีงานประจำ	206.3	27.0	146.7	25.0	3.5	- - With job but not at work
1.2 ผู้ว่างงาน	187.8	90.5	82.9	8.1	3.4	- 1.2 Unemployed
- หางานทำ	35.4	21.6	12.0	0.5	0.3	- - Looking for a job
- ไม่หางานทำ/พร้อมที่จะทำงาน	152.5	68.9	71.0	7.6	3.0	- - Not looking/available for work
2. กำลังแรงงานที่รอฤดูกาล	66.4	6.1	58.8	1.4	0.0	- 2. Seasonally inactive labor force
ผู้ไม่อยู่ในกำลังแรงงาน	9,189.7	2,722.7	4,482.9	1,734.0	112.6	0.8 Persons not in Labor Force
1. ทำงานบ้าน	4,167.7	202.7	3,415.6	393.4	67.1	0.4 1. Household work
2. เรียนหนังสือ	2,229.1	2,175.7	52.0	0.5	0.3	- 2. Studies
3. ยังเด็ก หรือไม่สามารถทำงานได้	2,358.9	241.2	754.9	1,296.5	26.0	0.2 3. Too young/old/incapable to work
4. อื่น ๆ	434.0	103.2	260.4	43.5	19.2	0.2 4. Others

ตารางที่ 3 จำนวนประชากรอายุ 15 ปีขึ้นไป จำนวนตามระดับการศึกษาที่สำเร็จ สถานภาพแรงงาน และเพศ ทั้งราชอาณาจักร

TABLE 3 POPULATION 15 YEARS AND OVER BY LEVEL OF EDUCATIONAL ATTAINMENT, LABOR FORCE STATUS AND SEX, WHOLE KINGDOM

ไตรมาสที่ 4/2549 : Quarter 4/2006

หน่วยเป็นพัน : In Thousands

สถานภาพแรงงาน	มัธยมศึกษาตอนปลาย										LABOR FORCE STATUS			
	รวม	ไม่มี การศึกษา	ต่ำกว่า ประถมศึกษา	ประถมศึกษา	มัธยมศึกษาตอนต้น			มัธยมศึกษาตอนปลาย				อื่นๆ ^{1/}		
					None	Elementary	Lower Secondary	General/Academic	Vocational	Teacher Training			Academic	Technical Education
ยอดรวม	50,680.8	2,536.6	17,161.1	10,064.8	8,537.0	4,758.2	1,675.9	26.6	2,995.9	1,686.8	975.9	34.9	227.3	TOTAL
กำลังแรงงานรวม	36,830.2	1,228.6	12,442.7	8,162.8	5,305.2	3,270.3	1,191.7	12.8	2,688.9	1,469.7	850.8	30.0	176.6	Total Labor Force
1. กำลังแรงงานปัจจุบัน	36,741.6	1,227.5	12,395.6	8,139.0	5,290.9	3,269.5	1,191.5	12.8	2,688.2	1,469.1	850.8	30.0	176.6	1. Current labor force
1.1 ผู้มีงานทำ	36,257.3	1,219.6	12,329.5	8,024.9	5,179.3	3,213.4	1,174.6	12.8	2,617.0	1,435.0	844.8	29.7	176.6	1.1 Employed
- ทำงาน	35,723.0	1,198.6	12,081.4	7,916.4	5,113.5	3,180.3	1,160.3	12.8	2,606.0	1,418.0	830.2	29.0	176.6	- At work
- ไม่ทำงานแต่มีงานประจำ	534.3	21.0	248.2	108.5	65.9	33.1	14.3	0.1	11.1	17.0	14.6	0.7	-	- With job but not at work
1.2 ผู้ว่างงาน	484.3	7.9	66.1	114.1	111.6	56.1	16.9	-	71.2	34.2	6.0	0.3	0.0	1.2 Unemployed
- หางานทำ	83.1	1.2	4.6	10.4	16.8	14.3	5.5	-	24.0	5.8	0.6	-	-	- Looking for a job
- ไม่หางานทำพร้อมที่จะทำงาน	401.2	6.7	61.5	103.7	94.8	41.8	11.4	-	47.2	28.4	5.4	0.3	0.0	- Not looking/available for work
2. กำลังแรงงานที่รอดูกาล	88.6	1.2	47.2	23.7	14.3	0.8	0.2	-	0.7	0.6	-	-	-	2. Seasonally inactive labor force
ผู้ไม่อยู่ในกำลังแรงงาน	13,850.6	1,308.0	4,718.3	1,902.0	3,231.8	1,487.9	484.2	13.8	307.0	217.1	125.0	4.8	50.6	Persons not in Labor Force
1. ทำงานบ้าน	4,350.7	280.5	1,896.7	793.6	613.1	356.3	109.1	3.1	136.1	97.2	41.1	3.8	20.0	1. Household work
2. เรียนหนังสือ	4,289.9	0.2	9.3	721.5	2,245.2	931.2	292.9	-	32.6	53.6	2.4	0.1	1.1	2. Studies
3. ยังเด็ก ขรา/ไม่สามารถทำงานได้	4,215.9	998.0	2,567.3	204.2	172.0	71.4	34.9	6.2	61.6	33.3	44.1	0.6	22.2	3. Too young/old/incapable to work
4. อื่นๆ	994.2	29.4	245.1	182.6	201.6	129.0	47.3	4.5	76.8	32.9	37.5	0.3	7.4	4. Others

^{1/} รวมอาชีพระยะสั้น ^{1/} Including Short Course Vocational

ตารางที่ 3 จำนวนประชากรอายุ 15 ปีขึ้นไป จำนวนตามระดับการศึกษาที่สำเร็จ สถานภาพแรงงาน และเพศ ทั่วราชอาณาจักร

TABLE 3 POPULATION 15 YEARS AND OVER BY LEVEL OF EDUCATIONAL ATTAINMENT, LABOR FORCE STATUS AND SEX, WHOLE KINGDOM

ไตรมาสที่ 4/2549 : Quarter 4/2006 หน่วยเป็นพัน : In Thousands

สถานภาพแรงงาน	รวม	ไม่มีการศึกษา	ต่ำกว่าประถมศึกษา	ประถมศึกษา	มัธยมศึกษาตอนปลาย				ILO/ อื่นๆ	ไม่ทราบ	LABOR FORCE STATUS		
					Upper Secondary Level								
					ด้อยกว่ามัธยมศึกษา	สายสามัญ	สายอาชีพ- การศึกษา	สายวิชาชีพ				สายวิชาชีพ- การศึกษา	
Total	24,583.1	782.6	7,767.7	5,291.0	2,421.8	988.0	14.8	1,334.3	868.1	402.6	16.9	119.3	MALE
กำลังแรงงานรวม	19,922.3	475.1	6,437.7	4,626.6	1,881.8	763.7	7.9	1,225.3	792.2	358.3	15.5	102.2	Total Labor Force
1. กำลังแรงงานปัจจุบัน	19,900.0	475.0	6,428.5	4,621.1	1,881.7	763.6	7.9	1,225.3	791.7	358.3	15.5	102.2	1. Current labor force
1.1 ผู้มีงานทำ	19,603.6	470.8	6,387.3	4,542.6	1,845.7	752.6	7.9	1,195.0	771.9	357.1	15.5	102.2	1.1 Employed
- ทำงาน	19,275.5	463.1	6,226.6	4,469.3	1,826.3	742.5	7.9	1,191.7	766.1	349.0	15.5	102.2	- At work
- ไม่ทำงานแต่มีงานประจำ	328.1	7.7	160.8	73.3	39.7	19.4	0.0	3.4	5.8	8.1	-	-	- With job but not at work
1.2 ผู้ว่างงาน	296.4	4.2	41.2	78.5	36.0	11.0	-	30.3	19.8	1.3	-	0.0	1.2 Unemployed
- หางานทำ	47.8	0.6	3.3	7.2	10.6	8.9	-	10.4	3.4	0.2	-	-	- Looking for a job
- ไม่หางานทำ/พร้อมที่จะทำงาน	248.7	3.6	37.9	71.3	63.7	27.1	7.8	19.9	16.4	1.1	-	0.0	- Not looking/available for work
2. กำลังแรงงานที่รอฤดูกาล	22.3	0.1	9.2	5.6	6.6	0.1	0.2	-	0.6	-	-	-	2. Seasonally inactive labor force
ผู้ไม่อยู่ในกำลังแรงงาน	4,660.9	307.5	1,330.1	664.4	1,340.2	224.3	6.9	109.0	75.8	44.2	1.4	17.1	Persons not in Labor Force
1. ทำงานบ้าน	182.9	6.7	76.7	33.6	33.4	9.9	0.5	8.2	4.4	0.5	0.9	0.5	1. Household work
2. เรียนหนังสือ	2,060.8	-	2.1	381.3	1,062.2	410.4	157.5	13.7	32.7	0.3	0.1	0.4	2. Studies
3. ยังศึกษาไม่สมบูรณ์/ทำงานได้	1,857.0	289.4	1,136.6	138.1	46.1	28.4	2.6	40.2	18.7	19.6	0.4	11.0	3. Too young/old/incapable to work
4. อื่น ๆ	560.2	11.4	110.6	111.4	73.6	32.8	3.8	46.8	20.1	23.8	-	5.2	4. Others
หญิง	26,097.7	1,754.0	9,393.3	4,773.7	2,336.3	687.9	11.8	1,661.6	818.7	573.3	18.0	108.0	FEMALE
กำลังแรงงานรวม	16,907.9	753.6	6,005.1	3,536.1	1,388.5	427.9	4.9	1,463.6	677.5	492.5	14.5	74.4	Total Labor Force
1. กำลังแรงงานปัจจุบัน	16,841.6	752.4	5,967.1	3,518.0	1,387.8	427.9	4.9	1,462.9	677.5	492.5	14.5	74.4	1. Current labor force
1.1 ผู้มีงานทำ	16,653.7	748.8	5,942.2	3,482.4	1,367.7	422.0	4.9	1,422.0	663.0	487.8	14.2	74.4	1.1 Employed
- ทำงาน	16,447.5	735.5	5,854.8	3,447.1	1,354.1	417.8	4.8	1,414.3	651.8	481.2	13.5	74.4	- At work
- ไม่ทำงานแต่มีงานประจำ	206.3	13.3	87.4	35.3	13.7	4.2	0.1	7.7	11.2	6.5	0.7	-	- With job but not at work
1.2 ผู้ว่างงาน	187.8	3.7	24.9	35.6	37.3	20.1	5.9	40.8	14.4	4.7	0.3	-	1.2 Unemployed
- หางานทำ	35.4	0.5	1.3	3.2	5.4	2.4	-	13.6	2.4	0.4	-	-	- Looking for a job
- ไม่หางานทำ/พร้อมที่จะทำงาน	152.5	3.2	23.6	32.4	14.8	3.6	-	27.2	12.0	4.3	0.3	-	- Not looking/available for work
2. กำลังแรงงานที่รอฤดูกาล	66.4	1.1	36.0	18.2	7.7	0.7	-	0.7	-	-	-	-	2. Seasonally inactive labor force
ผู้ไม่อยู่ในกำลังแรงงาน	9,189.7	1,000.5	3,386.2	1,237.6	947.8	260.0	6.9	198.1	141.2	80.8	3.4	33.6	Persons not in Labor Force
1. ทำงานบ้าน	4,167.7	273.8	1,816.0	760.0	346.4	103.5	2.6	127.9	92.9	40.6	3.0	19.5	1. Household work
2. เรียนหนังสือ	2,229.1	0.2	7.2	340.2	520.8	135.4	-	18.9	21.0	2.0	-	0.7	2. Studies
3. ยังศึกษาไม่สมบูรณ์/ทำงานได้	2,358.9	708.6	1,428.7	66.2	48.3	25.3	3.6	21.3	14.6	24.5	0.2	11.2	3. Too young/old/incapable to work
4. อื่น ๆ	434.0	17.9	134.4	71.3	55.3	14.5	0.8	30.0	12.8	13.7	0.3	2.2	4. Others

I/ รวมอาชีพอิสระ/ Including Short Course Vocational

ตารางที่ 4 จำนวนผู้มีงานทำ จำแนกตามระดับการศึกษาที่สำเร็จ อาชีพ และเพศ ทั้งราชอาณาจักร

TABLE 4 EMPLOYED PERSONS BY LEVEL OF EDUCATIONAL ATTAINMENT, OCCUPATION AND SEX, WHOLE KINGDOM

ไตรมาสที่ 4/2549 : Quarter 4/2006

หน่วยเป็นพัน : In Thousands

อาชีพ Occupation	มัธยมศึกษาตอนปลาย Upper Secondary Level						อุดมศึกษา Higher Level			ไม่ทราบ Unknown	อื่น ๆ Others	รวม TOTAL			
	ไม่มี การศึกษา None	ต่ำกว่า ประถมศึกษา Less than Elementary	ประถมศึกษา Elementary	มัธยมศึกษา ตอนต้น Lower Secondary		สายสามัญ General/ Academic	สายวิชาชีพ Vocational	สายวิชา- การศึกษา Teacher Training	สายวิชา- การศึกษ Teacher Training						
				สายสามัญ General/ Academic	สายวิชาชีพ Vocational										
ยอดรวม	36,257.3	1,219.6	12,329.5	8,024.9	5,179.3	3,213.4	1,174.6	12.8	2,617.0	1,435.0	844.8	29.7	176.6	2,617.0	
1. ผู้บัญญัติกฎหมายข้าราชการระดับอาวุโส และผู้จัดการ	2,429.8	42.5	797.3	302.8	302.7	231.9	102.0	2.1	418.3	114.0	92.8	1.0	22.5	1.0	1. Legislators, senior officials and managers
2. ผู้ประกอบวิชาชีพด้านต่างๆ	1,414.2	0.7	111.3	7.1	9.2	20.6	10.1	0.5	629.3	162.7	557.6	-	5.2	2.0	2. Professionals
3. ผู้ประกอบวิชาชีพด้านเทคนิคสาขาต่างๆ และอาชีพที่เกี่ยวข้อง	1,493.6	5.5	70.3	57.8	110.1	153.4	155.2	2.9	603.3	277.2	45.0	0.4	12.6	0.4	3. Technicians and associate professionals
4. เติมน	1,253.7	1.2	45.5	50.4	141.7	218.4	149.3	0.8	407.1	200.5	31.2	-	7.7	4.0	4. Clerks
5. พนักงานบริการและพนักงานในร้านค้า และตลาด	5,017.2	112.9	1,451.5	866.9	887.4	741.8	250.7	1.8	356.3	241.1	59.5	7.2	40.1	7.2	5. Service workers and shop and market sales workers
6. ผู้ปฏิบัติงานที่มีฝีมือในด้านเกษตร และภาคประมง	13,344.4	637.6	6,574.8	3,527.7	1,550.7	718.3	122.2	3.3	49.6	115.1	29.9	6.9	8.1	6.9	6. Skilled agricultural and fishery workers
7. ผู้ปฏิบัติงานด้านความงามทุกขงมีมือ และธุรกิจการค้าที่เกี่ยวข้อง	3,740.4	114.4	1,072.3	1,109.8	698.0	315.0	167.7	0.5	67.4	160.5	15.2	2.5	17.3	2.5	7. Craft and related trades workers
8. ผู้ปฏิบัติการโรงงานและเครื่องจักร และผู้ปฏิบัติงานด้านกลไกประกอบ	2,956.1	45.6	536.1	747.6	760.7	507.6	161.8	0.9	38.9	120.1	4.8	1.3	30.8	1.3	8. Plant and machine operators and assemblers
9. อาชีพพื้นฐานต่างๆ ในด้านกลไก และการให้บริการ	4,546.8	259.2	1,767.4	1,352.5	711.9	297.8	50.9	0.2	23.4	41.5	9.0	10.4	22.7	10.4	9. Elementary occupations
10. คนงานซึ่งมิได้จำแนกไว้ในหมวดอื่น	61.0	-	3.0	2.3	6.9	8.7	4.7	-	23.4	2.4	-	-	9.7	-	10. Workers not classifiable by occupation

1/ รวมอาชีพระยะสั้น 1/ Including Short Course Vocational

ตารางที่ 4 จำนวนผู้จ้างงานทำ จำนวนตามระดับการศึกษาที่สำเร็จ อาชีพ และเพศ ทั้งราชอาณาจักร

TABLE 4 EMPLOYED PERSONS BY LEVEL OF EDUCATIONAL ATTAINMENT, OCCUPATION AND SEX, WHOLE KINGDOM

หน่วยเป็นพัน : In Thousands

ไตรมาสที่ 4/2549 : Quarter 4/2006

อาชีพ Occupation	มัธยมศึกษาตอนปลาย Upper Secondary Level										อุดมศึกษา Higher Level			ไม่ทราบ Unknown	I/ อื่นๆ Others	OCCUPATION
	รวม Total	ไม่มี การศึกษา None	ต่ำกว่า ประถมศึกษา Less than Elementary	ประถมศึกษา Elementary	มัธยมศึกษา ตอนต้น Lower Secondary	สายสามัญ General/ Academic	สายอาชีพ- ศึกษา Vocational	สายวิชา- การศึกษ Teacher Training	สายวิชาการ Academic	สายวิชาชีพ Technical Education	สายวิชา- การศึกษ Teacher Training	I/ อื่นๆ Others				
												15.5	102.2			
ชาย Male	19,603.6	470.8	6,387.3	4,542.6	3,155.0	1,845.7	752.6	7.9	1,195.0	771.9	357.1	15.5	102.2	MALE		
1. ผู้ปฏิบัติงานนอกชายฝั่ง และผู้ใช้การ และผู้ใช้การ	1,712.5	17.3	534.1	207.8	242.2	178.7	76.0	1.7	284.7	85.1	70.2	0.2	14.6	1. Legislators, senior officials and managers		
2. ผู้ประกอบวิชาชีพด้านต่างๆ	596.9	0.6	6.7	4.4	5.0	10.0	7.1	0.1	321.5	41.5	197.2	-	2.8	2. Professionals		
3. ผู้ประกอบวิชาชีพด้านเทคนิคสาขาต่างๆ และอาชีพที่เกี่ยวข้อง	709.6	1.4	37.6	31.3	60.2	80.7	94.8	1.6	220.3	151.9	21.6	0.3	8.0	3. Technicians and associate professionals		
4. เสริม	418.4	0.2	27.8	25.9	71.4	95.3	53.2	-	78.8	55.6	8.2	-	1.9	4. Clerks		
5. พนักงานบริการและพนักงานในร้านค้า และตลาด	1,839.7	19.4	411.4	305.3	378.3	301.1	127.8	0.3	148.6	104.4	25.4	2.4	15.4	5. Service workers and shop and market sales workers		
6. ผู้ปฏิบัติงานที่มีฝีมือในด้านการเกษตร และการประมง	7,485.1	282.1	3,526.9	1,982.9	991.1	485.7	98.3	3.3	36.8	71.1	15.8	5.4	5.7	6. Skilled agricultural and fishery workers		
7. ผู้ปฏิบัติงานด้านความงามทางฝีมือ และธุรกิจการช่างที่เกี่ยวข้อง	2,499.0	50.3	638.4	716.7	508.0	220.3	136.0	-	54.9	147.0	11.6	1.3	14.6	7. Craft and related trades workers		
8. ผู้ปฏิบัติการโรงงานและเครื่องจักร และผู้ปฏิบัติงานด้านการประกอบ	2,015.2	24.4	417.4	520.5	487.9	300.6	126.7	0.9	25.1	88.6	3.7	0.4	19.2	8. Plant and machine operators and assemblers		
9. อาชีพพื้นฐานต่างๆ ในด้านเกษตร และการให้บริการ	2,292.6	95.4	785.7	746.1	408.6	167.5	30.5	0.2	12.4	25.1	3.3	5.6	12.3	9. Elementary occupations		
10. คนงานซึ่งมิได้จำแนกไว้ในหมวดอื่น	34.6	-	1.3	1.7	2.3	5.7	2.3	-	11.9	1.6	-	-	7.9	10. Workers not classifiable by occupation		
หญิง Female	16,653.7	748.8	5,942.2	3,482.4	2,024.3	1,367.7	422.0	4.9	1,422.0	663.0	487.8	14.2	74.4	FEMALE		
1. ผู้ปฏิบัติงานนอกชายฝั่ง และผู้ใช้การ	717.3	25.2	263.2	95.0	60.5	53.2	26.0	0.4	133.6	28.9	22.6	0.8	7.9	1. Legislators, senior officials and managers		
2. ผู้ประกอบวิชาชีพด้านต่างๆ	817.3	0.2	4.6	2.7	4.2	10.5	3.1	0.4	307.8	121.2	360.3	-	2.4	2. Professionals		
3. ผู้ประกอบวิชาชีพด้านเทคนิคสาขาต่างๆ และอาชีพที่เกี่ยวข้อง	784.0	4.1	32.7	26.6	49.9	72.6	60.4	1.3	383.1	125.3	23.4	0.1	4.6	3. Technicians and associate professionals		
4. เสริม	835.3	1.0	17.7	24.5	70.3	123.1	96.1	0.8	328.3	144.9	23.0	-	5.8	4. Clerks		
5. พนักงานบริการและพนักงานในร้านค้า และตลาด	3,177.5	93.5	1,040.1	561.7	509.0	440.7	122.9	1.6	207.7	136.7	34.0	4.8	24.7	5. Service workers and shop and market sales workers		
6. ผู้ปฏิบัติงานที่มีฝีมือในด้านการเกษตร และการประมง	5,659.3	375.6	3,047.9	1,544.9	559.6	232.6	23.9	-	12.9	43.9	14.1	1.6	2.5	6. Skilled agricultural and fishery workers		
7. ผู้ปฏิบัติงานด้านความงามทางฝีมือ และธุรกิจการช่างที่เกี่ยวข้อง	1,241.5	64.1	433.9	393.0	190.0	94.8	31.7	0.5	12.5	13.5	3.6	1.2	2.7	7. Craft and related trades workers		
8. ผู้ปฏิบัติการโรงงานและเครื่องจักร และผู้ปฏิบัติงานด้านการประกอบ	940.9	21.3	118.6	227.2	272.8	207.0	35.1	-	13.8	31.4	1.1	0.9	11.7	8. Plant and machine operators and assemblers		
9. อาชีพพื้นฐานต่างๆ ในด้านเกษตร และการให้บริการ	2,254.2	163.8	981.7	606.4	303.3	130.3	20.4	0.0	11.0	16.4	5.7	4.8	10.4	9. Elementary occupations		
10. คนงานซึ่งมิได้จำแนกไว้ในหมวดอื่น	26.4	-	1.7	0.6	4.7	3.0	2.3	-	11.5	0.8	-	-	1.8	10. Workers not classifiable by occupation		

I/ รวมอาชีพประเภทอื่น I/ Including Short Course Vocational

ตารางที่ 5 จำนวนผู้มีงานทำ จำแนกตามระดับการศึกษาที่สำเร็จ อุตสาหกรรม และเพศ ทั้งราชอาณาจักร
TABLE 5 EMPLOYED PERSONS BY LEVEL OF EDUCATIONAL ATTAINMENT, INDUSTRY AND SEX, WHOLE KINGDOM

ไตรมาสที่ 4/2549 : Quarter 4/2006

หน่วยเป็นพัน : In Thousands

อุตสาหกรรม	รวม	ไม่มี การศึกษา	ต่ำกว่า ประถมศึกษา	ประถมศึกษา Elementary	มัธยมศึกษา ตอนต้น Lower Secondary	มัธยมศึกษาตอนปลาย			อุดมศึกษา			ไม่ทราบ อื่นๆ	INDUSTRY	
						Upper Secondary Level			Higher Level					
						สายสามัญ General/ Academic	สายอาชีพ Vocational	สายวิชา- การศึกษา Teacher Training	สายสามัญ General/ Academic	สายอาชีพ Vocational	สายวิชา- การศึกษา Teacher Training			
ยอดรวม	36,257.3	1,219.6	12,329.5	8,024.9	5,179.3	3,213.4	1,174.6	12.8	2,617.0	1,435.0	844.8	29.7	176.6	TOTAL
1. เกษตรกรรม การล่าสัตว์ และการป่าไม้	14,778.1	747.9	7,232.1	3,938.3	1,711.3	753.1	137.0	3.4	75.7	127.7	31.4	11.4	8.8	1. Agriculture, hunting and forestry
2. การประมง	483.5	27.0	194.9	138.0	60.0	32.0	10.2	0.7	7.2	10.0	1.1	0.8	1.5	2. Fishing
3. การทำเหมืองแร่ และเหมืองหิน	58.0	3.4	15.5	17.7	10.4	3.2	1.3	-	3.5	2.8	0.3	-	-	3. Mining and quarrying
4. การผลิต	5,326.3	144.0	1,031.1	1,293.7	1,103.8	744.1	265.8	1.5	360.8	314.0	28.7	3.9	34.9	4. Manufacturing
5. การไฟฟ้า ก๊าซ และการประปา	1,000.0	0.0	12.5	10.3	11.2	8.9	11.5	0.5	22.2	21.8	0.9	-	0.4	5. Electricity, gas and water supply
6. การก่อสร้าง	1,850.2	41.5	668.2	534.3	290.7	103.8	46.3	0.1	86.9	55.6	8.2	0.3	14.3	6. Construction
7. การขายส่ง การขายปลีก การซ่อมแซมยานยนต์ รถจักรยานยนต์ ของใช้ส่วนบุคคล และของใช้ในครัวเรือน	5,425.7	125.2	1,481.5	1,009.9	882.1	668.1	282.8	2.0	559.7	311.7	56.0	8.6	38.2	7. Wholesale and retail trade, repair of motor vehicles motorcycles and personal and household goods
8. โรงแรม และภัตตาคาร	2,317.2	61.7	766.2	497.2	398.8	273.8	94.2	0.4	92.4	83.7	21.2	2.5	25.1	8. Hotel and restaurants
9. การขนส่ง สถานที่เก็บสินค้า และการคมนาคม	1,095.9	12.2	264.9	202.4	201.3	119.0	59.1	0.3	144.5	64.4	10.9	0.4	16.5	9. Transport, storage and communication
10. การเป็นสื่อกลางทางการเงิน	330.2	-	10.1	5.8	19.7	31.0	16.1	0.1	208.7	29.2	8.0	-	1.6	10. Financial intermediation
11. กิจกรรมด้านอสังหาริมทรัพย์ การให้เช่า และกิจกรรมทางธุรกิจ	662.1	8.0	139.5	75.7	65.6	59.0	26.6	0.2	211.1	56.6	12.5	-	7.5	11. Real estate, renting and business activities
12. การบริหารราชการ และการป้องกันประเทศ รวมทั้งการประกันสังคมภาคบังคับ	1,183.9	0.9	101.5	48.0	142.9	134.3	153.0	0.9	421.6	120.1	55.6	-	5.2	12. Public administration and defence, compulsory social security
13. การศึกษา	1,033.5	4.3	58.8	27.9	38.5	40.3	10.2	2.4	230.0	30.8	587.6	0.1	2.6	13. Education
14. งานด้านสุขภาพ และงานสังคมสงเคราะห์	584.6	5.7	63.3	31.0	62.7	106.0	29.4	0.2	100.6	170.2	13.0	0.3	2.3	14. Health and social work
15. กิจกรรมด้านบริการชุมชน สังคม และภาคบริการส่วนบุคคลอื่นๆ	715.2	11.5	190.9	144.1	138.8	97.4	24.0	0.1	59.5	28.9	9.0	1.2	9.8	15. Other community, social and personal service activity
16. ลูกจ้างในครัวเรือนส่วนบุคคล	240.0	26.2	94.3	46.7	33.0	28.8	3.6	-	3.9	0.9	0.6	0.3	1.7	16. Private households with employed persons
17. องค์การระหว่างประเทศและองค์การต่างประเทศอื่นๆ และสมาชิก	1.5	0.2	0.4	-	-	0.9	-	-	-	-	-	-	-	17. Extra-territorial organizations and bodies
18. ไม่ทราบ	71.5	-	4.0	4.0	8.5	9.8	3.3	-	28.9	6.7	-	-	6.3	18. Unknown

1/ รวมอาชีพระยะสั้น 1/ Including Short Course Vocational

ตารางที่ 5 จำนวนผู้จ้างงาน จำแนกตามระดับการศึกษาที่สำคัญ อุตสาหกรรม และเพศ ที่ราชอาณาจักร
 TABLE 5 EMPLOYED PERSONS BY LEVEL OF EDUCATIONAL ATTAINMENT, INDUSTRY AND SEX : WHOLE KINGDOM

อุตสาหกรรม	รวม	ไม่มี การศึกษา	ต่ำกว่า ประถมศึกษา	ประถมศึกษา	มัธยมศึกษา ตอนต้น	มัธยมศึกษาตอนปลาย				อุดมศึกษา				อื่นๆ /	ไม่ทราบ	INDUSTRY		
						None	Elementary	Secondary	Lower	General/ Academic	Vocational	Teacher Training	Academic				Technical Education	Higher Education
ชาย	19,603.6	470.8	6,387.3	4,542.6	3,155.0	1,845.7	752.6	7.9	1,195.0	771.9	357.1	15.5	102.2	MALE				
1. เกษตรกรรม การค้าสัตว์ และการป่าไม้	8,199.7	293.8	3,844.5	2,201.9	1,079.9	500.9	109.1	3.3	54.3	81.9	16.0	6.7	7.4	1. Agriculture, hunting and forestry				
2. การประมง	377.7	19.7	143.3	115.9	48.0	24.8	8.2	0.7	5.6	9.0	1.1	0.8	0.7	2. Fishing				
3. การทำเหมืองแร่ และหินงอกหินยสี	44.8	2.4	11.8	13.4	10.0	2.5	1.3	-	2.6	0.7	0.1	-	-	3. Mining and quarrying				
4. การผลิต	2,500.7	46.3	412.2	600.9	553.5	356.5	154.0	0.4	152.5	192.1	10.8	1.6	19.9	4. Manufacturing				
5. การไฟฟ้า ก๊าซ และการประปา	80.3	0.0	11.7	10.0	9.6	7.8	10.3	0.5	11.6	18.1	0.4	-	0.3	5. Electricity, gas and water supply				
6. การก่อสร้าง	1,553.3	30.9	547.9	451.3	261.8	93.9	40.2	0.0	64.0	44.3	7.5	0.3	11.3	6. Construction				
7. การขายส่ง การขายปลีก การซ่อมแซมยานยนต์ รถจักรยานยนต์ ของใช้ส่วนบุคคล และของใช้ ในชีวิตประจำวัน	2,830.6	43.8	642.3	600.1	544.7	373.9	167.7	0.4	244.9	166.8	24.3	4.6	17.1	7. Wholesale and retail trade, repair of motor vehicles motorcycles and personal and household goods				
8. โรงแรม และภัตตาคาร	820.4	11.2	219.5	175.6	174.0	109.3	35.6	0.2	35.0	39.9	8.1	0.5	11.5	8. Hotel and restaurants				
9. การขนส่ง สถานีขนส่งสินค้า และการคมนาคม	918.7	12.0	243.0	184.6	183.8	101.4	51.3	0.1	73.3	49.8	6.4	0.4	12.7	9. Transport, storage and communication				
10. การเงินและประกันภัย	142.9	-	4.1	3.7	9.4	15.3	8.2	-	80.6	16.4	4.0	-	1.3	10. Financial intermediation				
11. กิจกรรมด้านอสังหาริมทรัพย์ การไฟฟ้า และกิจการทางธุรกิจ	378.7	4.4	75.2	53.6	44.2	40.3	15.2	0.1	102.7	32.2	7.6	-	3.3	11. Real estate, renting and business activities				
12. การบริหารราชการ และการป้องกันประเทศ รวมทั้งกองทัพอากาศ กองทัพเรือ และกองทัพบก	799.4	0.4	83.3	42.3	126.2	111.1	124.2	0.7	213.6	61.5	32.2	-	4.0	12. Public administration and defence, compulsory social security				
13. การศึกษา	423.1	0.3	33.3	13.6	19.7	22.4	2.6	1.3	84.2	12.8	232.5	0.1	0.5	13. Education				
14. งานด้านสุขภาพ และงานสังคมสงเคราะห์	150.4	0.1	19.0	11.6	18.4	33.6	9.5	-	31.5	24.1	2.0	0.0	0.6	14. Health and social work				
15. กิจกรรมด้านบริการชุมชน สังคม และการบริการ ส่วนบุคคลอื่นๆ	315.4	5.0	84.5	53.9	63.5	40.4	11.2	0.1	27.4	18.3	4.2	0.6	6.4	15. Other community, social and personal service activity				
16. ธุรกิจไปรษณีย์และโทรคมนาคม	30.7	0.3	9.5	7.4	4.9	4.7	2.9	-	-	0.3	-	-	0.6	16. Private households with employed persons				
17. องค์การระหว่างประเทศและองค์การต่างประเทศ อื่นๆ และสมาชิก	0.9	0.2	-	-	-	0.7	-	-	-	-	-	-	-	17. Extra-territorial organizations and bodies				
18. ไม่ทราบ	35.9	-	2.2	2.8	3.2	6.4	1.3	-	11.6	3.9	-	-	4.5	18. Unknown				
หญิง	16,653.7	748.8	5,942.2	3,482.4	2,024.3	1,367.7	422.0	4.9	1,422.0	663.0	487.8	14.2	74.4	FEMALE				
1. เกษตรกรรม การค้าสัตว์ และการป่าไม้	6,578.4	454.0	3,387.6	1,736.4	631.4	292.2	27.9	0.1	21.4	45.9	15.4	4.7	1.4	1. Agriculture, hunting and forestry				
2. การประมง	105.8	7.4	51.6	22.1	12.0	7.2	2.0	-	1.7	0.9	-	-	0.8	2. Fishing				
3. การทำเหมืองแร่ และหินงอกหินยสี	13.3	1.0	3.7	4.3	0.4	0.8	0.0	-	0.9	2.1	0.2	-	-	3. Mining and quarrying				
4. การผลิต	2,825.6	97.8	618.9	692.8	550.3	387.5	111.8	1.1	208.3	121.9	17.9	2.3	15.1	4. Manufacturing				
5. การไฟฟ้า ก๊าซ และการประปา	19.7	-	0.8	0.3	1.5	1.1	1.3	-	10.6	3.7	0.4	-	0.0	5. Electricity, gas and water supply				
6. การก่อสร้าง	2,969.9	10.6	120.3	83.1	289	9.9	6.1	0.1	23.0	11.4	0.7	-	3.0	6. Construction				
7. การขายส่ง การขายปลีก การซ่อมแซมยานยนต์ รถจักรยานยนต์ ของใช้ส่วนบุคคล และของใช้ ในชีวิตประจำวัน	2,595.1	81.3	839.2	409.8	337.4	294.3	115.0	1.6	314.8	145.0	31.6	4.1	21.1	7. Wholesale and retail trade, repair of motor vehicles motorcycles and personal and household goods				
8. โรงแรม และภัตตาคาร	1,496.8	50.4	546.7	321.6	224.8	164.5	58.6	0.2	57.5	43.8	13.1	2.0	13.6	8. Hotel and restaurants				
9. การขนส่ง สถานีขนส่งสินค้า และการคมนาคม	1,773.3	0.2	21.9	17.9	17.5	17.6	7.9	0.2	71.2	14.6	4.6	-	3.8	9. Transport, storage and communication				
10. การเงินและประกันภัย	187.2	-	5.9	2.1	10.2	15.7	8.0	0.1	128.1	12.8	4.0	-	0.3	10. Financial intermediation				
11. กิจกรรมด้านอสังหาริมทรัพย์ การไฟฟ้า และกิจการทางธุรกิจ	283.4	3.6	64.4	22.1	21.4	18.7	11.3	0.1	108.4	24.4	4.9	-	4.2	11. Real estate, renting and business activities				
12. การบริหารราชการ และการป้องกันประเทศ รวมทั้งกองทัพอากาศ กองทัพเรือ และกองทัพบก	384.5	0.4	18.2	5.7	16.7	23.2	28.9	0.2	208.0	58.6	23.4	-	1.2	12. Public administration and defence, compulsory social security				
13. การศึกษา	610.4	4.0	25.5	14.3	18.9	18.0	7.6	1.1	145.8	18.0	355.1	-	2.1	13. Education				
14. งานด้านสุขภาพ และงานสังคมสงเคราะห์	434.2	5.6	44.3	19.3	44.4	72.4	20.0	0.2	89.1	146.1	11.0	0.2	1.6	14. Health and social work				
15. กิจกรรมด้านบริการชุมชน สังคม และการบริการ ส่วนบุคคลอื่นๆ	399.8	6.5	106.4	90.2	75.3	57.0	12.8	-	32.1	10.6	4.9	0.7	3.3	15. Other community, social and personal service activity				
16. ธุรกิจไปรษณีย์และโทรคมนาคม	209.3	0.6	84.8	39.3	28.1	24.1	0.7	-	3.9	0.6	0.6	0.3	1.1	16. Private households with employed persons				
17. องค์การระหว่างประเทศและองค์การต่างประเทศ อื่นๆ และสมาชิก	0.6	-	0.4	-	-	0.2	-	-	-	-	-	-	-	17. Extra-territorial organizations and bodies				
18. ไม่ทราบ	35.5	-	1.7	1.2	5.2	3.4	2.0	-	17.3	2.8	-	-	1.8	18. Unknown				

/ รวมค่าชั่วคราวอื่น ๆ / Including Short Course Vocational

ตารางที่ 6 จำนวนผู้มีงานทำ จำแนกตามสถานภาพทำงาน อาชีพ และเพศ ทั้งราชอาณาจักร
TABLE 6 EMPLOYED PERSONS BY WORK STATUS, OCCUPATION AND SEX, WHOLE KINGDOM

ไตรมาสที่ 4/2549 : Quarter 4/2006

หน่วยเป็นพัน : In Thousands

อาชีพ	สถานภาพการทำงาน Work Status							TOTAL	OCCUPATION
	รวม	นายจ้าง	ลูกจ้างรัฐบาล	ลูกจ้างเอกชน	ทำงานส่วนตัว	ช่วยธุรกิจครอบครัว	การรวมกลุ่ม		
	Total	Employer	Government Employee	Private Employee	Own Account Worker	Unpaid Family Worker	Producers' Cooperatives		
ยอดรวม	36,257.3	1,102.9	3,051.6	12,799.7	11,543.0	7,711.6	48.6		
1. ผู้บัญญัติกฎหมายข้าราชการระดับอาวุโสและผู้จัดการ	2,429.8	1,055.6	243.2	233.0	891.0	4.5	2.5	1. Legislators, senior officials and managers	
2. ผู้ประกอบวิชาชีพด้านต่างๆ	1,414.2	1.3	975.3	394.3	35.7	7.6	0.1	2. Professionals	
3. ผู้ประกอบวิชาชีพด้านเทคนิคสาขาต่างๆ และอาชีพที่เกี่ยวข้อง	1,493.6	-	439.0	945.0	82.0	25.7	1.9	3. Technicians and associate professionals	
4. เสิร์ย	1,253.7	0.2	425.9	757.8	15.0	54.2	0.7	4. Clerks	
5. พนักงานบริการและพนักงานในร้านค้าและตลาด	5,017.2	21.3	317.5	1,201.0	1,907.3	1,565.2	4.9	5. Service workers and shop and market sales workers	
6. ผู้ปฏิบัติงานที่มีฝีมือในด้านการเกษตรและการประมง	13,344.4	15.4	53.1	996.4	6,834.9	5,439.3	5.3	6. Skilled agricultural and fishery workers	
7. ผู้ปฏิบัติงานด้านความเสมอภาคทางฝีมือและธุรกิจการค้าที่เกี่ยวข้อง	3,740.4	3.6	106.9	2,626.8	694.7	282.7	25.7	7. Craft and related trades workers	
8. ผู้ปฏิบัติการโรงงานและเครื่องจักรและผู้ปฏิบัติงานด้านการประกอบ	2,956.1	1.7	135.8	2,230.2	526.7	60.7	1.1	8. Plant and machine operators and assemblers	
9. อาชีพขั้นพื้นฐานต่างๆ ในด้านการขายและการให้บริการ	4,546.8	2.8	343.2	3,370.3	554.4	269.6	6.5	9. Elementary occupations	
10. คนงานซึ่งมิได้จำแนกไว้ในหมวดอื่น	61.0	1.0	11.8	44.9	1.3	2.1	-	10. Workers not classifiable by occupation	

ตารางที่ 6 จำนวนผู้จ้างงานทำ จำแนกตามสถานภาพทำงาน อาชีพ และเพศ ทั้งราชอาณาจักร
TABLE 6 EMPLOYED PERSONS BY WORK STATUS, OCCUPATION AND SEX, WHOLE KINGDOM

ไตรมาสที่ 4:2019 : Quarter 4:2019

หน่วยเป็นพัน : in Thousands

อาชีพ	สถานภาพการทำงาน Work Status							OCCUPATION
	รวม Total	นายจ้าง Employer	ลูกจ้างรัฐบาล Government Employee	ลูกจ้างเอกชน Private Employee	ทำงานส่วนตัว Own Account Worker	ช่วยธุรกิจ ครอบครัว Unpaid Family Worker	การรวมกลุ่ม Members of Producers' Cooperatives	
ชาย								MALE
1. ผู้บัญญัติกฎหมาย ข้าราชการระดับอาวุโสและผู้จัดการ	19,603.6	834.3	1,701.2	7,003.1	7,366.9	2,673.6	24.5	1. Legislators, senior officials and managers
2. ผู้ประกอบวิชาชีพด้านต่างๆ	1,712.5	804.6	211.4	142.9	550.1	1.1	2.5	2. Professionals
3. ผู้ประกอบวิชาชีพด้านเทคนิคสาขาต่างๆ และอาชีพที่เกี่ยวข้อง	596.9	0.7	383.8	184.4	25.8	2.2	0.1	3. Technicians and associate professionals
4. เสมียน	709.6	-	272.5	381.0	51.0	4.2	1.0	4. Clerks
5. พนักงานบริการและพนักงานในร้านค้าและตลาด	418.4	0.2	138.2	267.1	5.0	7.8	0.1	5. Service workers and shop and market sales workers
6. ผู้ปฏิบัติงานที่มีชื่อในด้านเกษตรและภาคประมง	1,839.7	8.6	177.7	499.5	589.6	560.5	3.8	6. Skilled agricultural and fishery workers
7. ผู้ปฏิบัติงานด้านความสามรถทางฝีมือและธุรกิจค้าปลีก	7,485.1	13.3	42.6	593.7	4,978.8	1,851.3	5.3	7. Craft and related trades workers
8. ผู้ปฏิบัติงานด้านเครื่องจักรและธุรกิจการจ้างงานและเครื่องจักร	2,499.0	2.4	104.8	1,917.2	360.2	105.9	8.5	8. Plant and machine operators and assemblers
9. อาชีพพื้นฐานต่างๆ ในด้านการขายและการให้บริการ	2,015.2	1.6	130.8	1,340.8	488.9	43.2	0.0	9. Elementary occupations
10. คนงานซึ่งไม่ได้จำแนกไว้ในหมวดอื่น	2,292.6	2.4	235.0	1,649.8	306.9	95.5	3.1	10. Workers not classifiable by occupation
หญิง								TOTAL
1. ผู้บัญญัติกฎหมาย ข้าราชการระดับอาวุโสและผู้จัดการ	34.6	0.5	4.4	27.0	0.7	2.0	-	1. Legislators, senior officials and managers
2. ผู้ประกอบวิชาชีพด้านต่างๆ	16,653.7	268.6	1,350.3	5,796.6	4,176.1	5,038.0	24.1	2. Professionals
3. ผู้ประกอบวิชาชีพด้านเทคนิคสาขาต่างๆ และอาชีพที่เกี่ยวข้อง	717.3	251.0	31.8	90.2	341.0	3.4	-	3. Technicians and associate professionals
4. เสมียน	817.3	0.6	591.5	209.9	10.0	5.4	-	4. Clerks
5. พนักงานบริการและพนักงานในร้านค้าและตลาด	784.0	-	166.5	564.1	31.0	21.5	0.9	5. Service workers and shop and market sales workers
6. ผู้ปฏิบัติงานที่มีชื่อในด้านเกษตรและภาคประมง	835.3	0.0	287.6	490.7	10.0	46.4	0.5	6. Skilled agricultural and fishery workers
7. ผู้ปฏิบัติงานด้านความสามรถทางฝีมือและธุรกิจการค้าปลีก	3,177.5	12.8	139.8	701.5	1,317.7	1,004.7	1.1	7. Craft and related trades workers
8. ผู้ปฏิบัติงานด้านเครื่องจักรและธุรกิจการจ้างงานและเครื่องจักร	5,859.3	2.1	10.5	402.7	1,856.0	3,588.0	-	8. Plant and machine operators and assemblers
9. อาชีพพื้นฐานต่างๆ ในด้านการขายและการให้บริการ	1,241.5	1.2	2.0	709.7	334.6	176.9	17.1	9. Elementary occupations
10. คนงานซึ่งไม่ได้จำแนกไว้ในหมวดอื่น	940.9	0.1	5.0	889.4	27.8	17.5	1.1	10. Workers not classifiable by occupation
	2,254.2	0.5	108.2	1,720.5	247.5	174.1	3.4	
	26.4	0.5	7.3	17.9	0.6	0.1	-	

ตารางที่ 7 จำนวนผู้มีงานทำ จำแนกตามสถานภาพทำงาน อุตสาหกรรม และเพศ ทั้งราชอาณาจักร
TABLE 7 EMPLOYED PERSONS BY WORK STATUS, INDUSTRY AND SEX , WHOLE KINGDOM

ไตรมาสที่ 4/2549 : Quarter 4/2006

หน่วยเป็นพัน : in Thousands

อุตสาหกรรม	สถานภาพการทำงาน Work Status										INDUSTRY
	รวม	นายจ้าง	ลูกจ้างรัฐบาล	ลูกจ้างเอกชน	ทำงานส่วนตัว	ช่วยธุรกิจครอบครัว	การรวมกลุ่ม	Members of Producers' Cooperatives	Unpaid Family Worker	Own Account Worker	
	Total	Employer	Government Employee	Private Employee	Worker	Worker	Cooperatives				
ยอดรวม	36,257.3	1,102.9	3,051.6	12,799.7	11,543.0	7,711.6	48.6	TOTAL			
1. เกษตรกรรม การล่าสัตว์ และการป่าไม้	14,778.1	326.1	91.5	2,377.2	6,612.1	5,360.1	11.0	1. Agriculture, hunting and forestry			
2. การประมง	483.5	15.1	0.4	111.0	250.3	106.1	0.8	2. Fishing			
3. การทำเหมืองแร่ และเหมืองหิน	58.0	0.7	1.6	46.6	5.0	4.1	-	3. Mining and quarrying			
4. การผลิต	5,326.3	147.0	12.6	4,246.0	619.9	279.8	21.0	4. Manufacturing			
5. การไฟฟ้า ก๊าซ และการประปา	100.0	-	92.1	7.9	-	-	-	5. Electricity, gas and water supply			
6. การก่อสร้าง	1,850.2	167.1	54.4	1,517.1	67.6	37.5	6.5	6. Construction			
7. การขายส่ง การขายปลีก การซ่อมแซมยานยนต์ รถจักรยานยนต์ ของใช้ส่วนบุคคล และของใช้ในครัวเรือน	5,425.7	259.3	4.7	1,875.7	2,058.7	1,220.4	7.0	7. Wholesale and retail trade, repair of motor vehicles motorcycles and personal and household goods			
8. โรงแรม และภัตตาคาร	2,317.2	81.8	0.6	641.9	1,004.3	588.4	0.1	8. Hotel and restaurants			
9. การขนส่ง สถานที่เก็บสินค้า และการคมนาคม	1,095.9	28.6	133.7	413.6	483.8	36.1	0.0	9. Transport, storage and communication			
10. การเงิน สื่อกกลางทางการเงิน	330.2	0.8	52.0	269.1	6.3	0.8	1.1	10. Financial intermediation			
11. กิจกรรมด้านอสังหาริมทรัพย์ การให้เช่า และกิจกรรมทางธุรกิจ	662.1	37.6	59.5	437.0	100.6	27.4	0.1	11. Real estate, renting and business activities			
12. การบริหารราชการ และการป้องกันประเทศ รวมทั้งการป้องกันสังคมบังคับ	1,183.9	-	1,183.9	-	-	-	-	12. Public administration and defence, compulsory social security			
13. การศึกษา	1,033.5	2.4	845.0	177.2	8.0	0.9	-	13. Education			
14. งานด้านสุขภาพ และงานสังคมสงเคราะห์	584.6	3.4	422.7	122.3	31.0	4.6	0.6	14. Health and social work			
15. กิจกรรมด้านบริการชุมชน สังคม และการบริการส่วนบุคคลอื่น ๆ	715.2	31.9	95.2	248.9	294.0	44.7	0.5	15. Other community, social and personal service activity			
16. ลูกจ้างในครัวเรือนส่วนบุคคล	240.0	-	-	240.0	-	-	-	16. Private households with employed persons			
17. องค์การระหว่างประเทศและองค์การต่างประเทศอื่น ๆ และสมาชิก	1.5	-	-	1.5	-	-	-	17. Extra-territorial organizations and bodies			
18. ไม่ทราบ	71.5	1.0	1.7	66.8	1.3	0.6	-	18. Unknown			

ตารางที่ 7 จำนวนผู้จ้างงาน จำนวนตามสถานภาพทำงาน อุตสาหกรรม และเพศ ทั้งราชอาณาจักร
TABLE 7 EMPLOYED PERSONS BY WORK STATUS, INDUSTRY AND SEX, WHOLE KINGDOM

ไตรมาสที่ 4/2549 : Quarter 4/2006

หน่วยเป็นพัน : In Thousands

อุตสาหกรรม	สถานภาพการทำงาน Work Status						INDUSTRY
	รวม	นายจ้าง	ลูกจ้างรัฐบาล	ลูกจ้างเอกชน	ทำงานส่วนตัว	ช่วยธุรกิจครอบครัว	
	Total	Employer	Government Employee	Private Employee	Own Account Worker	Unpaid Family Worker	Members of Producers' Cooperatives
ชาย	19,603.6	8,943	1,701.2	7,003.1	7,366.9	2,673.6	24.5
1. เกษตรกรรม การสัตว์ และป่าไม้	8,199.7	240.0	67.8	1,280.0	4,793.0	1,810.9	8.1
2. การประมง	377.7	14.0	0.4	98.8	212.8	51.0	0.8
3. การทำเหมืองแร่ และเหมืองหิน	44.8	0.6	1.6	38.6	1.8	2.2	-
4. การผลิต	2,500.7	118.4	7.5	2,027.1	256.9	88.1	2.8
5. การไฟฟ้า ก๊าซ และการประปา	80.3	-	73.4	6.9	-	-	-
6. การขนส่ง การขายปลีก การซ่อมแซมยานยนต์ รถจักรยานยนต์ ของใช้ส่วนบุคคล และของใช้ในครัวเรือน	1,553.3	161.8	42.4	1,261.1	66.3	15.7	6.0
7. Wholesale and retail trade, repair of motor vehicles motorcycles and personal and household goods	2,830.6	196.1	1.6	1,124.1	1,045.0	458.4	5.4
8. โรงแรม และภัตตาคาร	820.4	35.3	-	228.8	351.1	205.2	-
9. การขนส่ง สถานที่บันเทิง และการคมนาคม	918.7	22.6	102.4	314.1	462.3	17.2	0.0
10. การเงินและการธนาคาร	142.9	0.8	25.4	113.1	3.3	0.1	0.3
11. กิจกรรมด้านอสังหาริมทรัพย์ การให้เช่า และกิจกรรมทางธุรกิจ	378.7	27.3	35.1	237.3	71.9	6.9	0.1
12. การบริหารราชการ และการป้องกันประเทศ รวมทั้งการประกันสังคมภาคบังคับ	799.4	-	799.4	-	-	-	-
13. การศึกษา	423.1	1.4	361.5	57.1	3.1	0.0	-
14. งานด้านสุขภาพ และงานสังคมสงเคราะห์	150.4	1.2	115.8	26.4	5.0	1.5	0.5
15. กิจกรรมด้านบริการชุมชน สังคม และการบริการส่วนบุคคลอื่นๆ	315.4	14.3	66.7	124.4	93.6	16.0	0.5
16. ผู้จ้างในครัวเรือนส่วนบุคคล	30.7	-	-	30.7	-	-	-
17. องค์การระหว่างประเทศและองค์การต่างประเทศอื่นๆ และสมาชิก	0.9	-	-	0.9	-	-	-
18. ไม่ทราบ	35.9	0.5	0.4	33.8	0.7	0.5	-
หญิง	16,653.7	288.6	1,350.3	5,796.6	4,176.1	5,038.0	24.1
1. เกษตรกรรม การสัตว์ และป่าไม้	6,578.4	86.2	23.8	1,097.1	1,819.2	3,549.3	2.9
2. การประมง	105.8	1.0	-	12.2	37.5	55.1	-
3. การทำเหมืองแร่ และเหมืองหิน	13.3	0.1	-	8.1	3.2	1.9	-
4. การผลิต	2,825.6	28.6	5.1	2,218.9	363.0	191.7	18.2
5. การไฟฟ้า ก๊าซ และการประปา	19.7	-	18.7	1.0	-	-	-
6. การก่อสร้าง	296.9	5.2	12.0	256.0	1.4	21.9	0.5
7. การขนส่ง การขายปลีก การซ่อมแซมยานยนต์ รถจักรยานยนต์ ของใช้ส่วนบุคคล และของใช้ในครัวเรือน	2,595.1	63.2	3.1	751.5	1,013.7	762.0	1.6
8. โรงแรม และภัตตาคาร	1,496.8	46.5	0.6	413.2	653.2	383.2	0.1
9. การขนส่ง สถานที่บันเทิง และการคมนาคม	177.3	6.1	31.3	99.4	21.5	18.9	-
10. การเงินและการธนาคาร	187.2	0.1	26.7	156.0	3.0	0.8	0.8
11. กิจกรรมด้านอสังหาริมทรัพย์ การให้เช่า และกิจกรรมทางธุรกิจ	283.4	10.3	24.4	199.6	28.7	20.5	-
12. การบริหารราชการ และการป้องกันประเทศ รวมทั้งการประกันสังคมภาคบังคับ	384.5	-	384.5	-	-	-	-
13. การศึกษา	610.4	0.9	483.5	120.2	4.9	0.9	-
14. งานด้านสุขภาพ และงานสังคมสงเคราะห์	434.2	2.2	306.9	95.9	26.0	3.1	0.1
15. กิจกรรมด้านบริการชุมชน สังคม และการบริการส่วนบุคคลอื่นๆ	399.8	17.6	28.5	124.4	200.5	28.7	-
16. ผู้จ้างในครัวเรือนส่วนบุคคล	209.3	-	-	209.3	-	-	-
17. องค์การระหว่างประเทศและองค์การต่างประเทศอื่นๆ และสมาชิก	0.6	-	-	0.6	-	-	-
18. ไม่ทราบ	35.5	0.5	1.3	33.1	0.6	0.1	-

ตารางที่ 8 จำนวนผู้จ้างงานทำ จำนวนตามอาชีพ จำนวนชั่วโมงทำงานต่อสัปดาห์ การมีเวลาเหลือพอและต้องการทำงานเพิ่มขึ้น และเพศ ทั่วราชอาณาจักร
TABLE 8 EMPLOYED PERSONS BY OCCUPATION, HOURS WORKED PER WEEK, AVAILABILITY FOR ADDITIONAL WORK AND SEX, WHOLE KINGDOM

ไตรมาสที่ 4/2549 : Quarter 4/2006

หน่วยเป็นพัน : In Thousands

จำนวนชั่วโมงทำงาน เพศ และ การมีเวลาเหลือพอ และต้องการทำงานเพิ่มขึ้น	รวมผู้บัญญัติกฎหมาย และผู้จัดการ & Managers Total	อาชีพ Occupation										HOURS WORKED, SEX AND AVAILABILITY FOR ADDITIONAL WORK
		Legislators & Managers	Profes- sional	Technicians	Clerks	Service Workers	Agricultural & Fishery & related trades	Craft Plant & Machine operators	Elementary occupations	Not classifiable	61.0	
ยอดรวม	36,257.3	2,429.8	1,414.2	1,493.6	1,253.7	5,017.2	13,344.4	3,740.4	2,956.1	4,546.8	61.0	TOTAL
มี	884.3	20.1	6.5	12.0	8.3	53.1	491.3	64.6	30.0	198.4	-	Available
ไม่มี	35,373.0	2,409.7	1,407.7	1,481.6	1,245.4	4,964.1	12,853.1	3,675.8	2,926.1	4,348.4	61.0	Not available
มีภาวะจำไม่ได้ทำงาน	534.3	35.5	21.7	13.6	3.9	35.5	324.4	42.0	18.6	39.1	-	With job not work
มี	98.9	4.1	0.8	0.7	0.4	4.2	68.8	8.7	3.4	7.9	-	Available
ไม่มี	435.4	31.5	20.9	13.0	3.6	31.3	255.6	33.2	15.2	31.2	-	Not available
1-9 ชั่วโมง	360.9	16.5	6.7	4.9	0.3	17.9	260.0	9.1	3.0	42.4	-	1-9 hours
มี	86.2	0.2	0.1	0.1	-	3.3	68.0	1.8	0.7	12.0	-	Available
ไม่มี	274.8	16.4	6.6	4.8	0.3	14.6	192.0	7.3	2.4	30.4	-	Not available
10-19 ชั่วโมง	1,274.1	36.5	12.7	21.0	3.0	95.5	879.8	63.2	17.2	145.1	-	10-19 hours
มี	157.3	2.4	0.2	3.3	-	10.6	96.4	5.1	4.1	35.1	-	Available
ไม่มี	1,116.8	34.1	12.5	17.7	3.0	84.9	783.4	58.2	13.1	110.0	-	Not available
20-29 ชั่วโมง	2,755.8	96.2	55.3	37.0	13.5	193.4	1,867.2	138.4	56.2	298.7	-	20-29 hours
มี	218.1	4.4	0.6	2.0	1.4	5.8	126.1	12.6	4.3	61.0	-	Available
ไม่มี	2,537.7	91.8	54.7	35.0	12.1	187.6	1,741.1	125.8	51.9	237.7	-	Not available
30-34 ชั่วโมง	1,546.7	78.5	24.3	22.7	15.4	134.9	876.8	133.8	46.2	212.9	1.3	30-34 hours
มี	93.2	0.4	0.1	1.5	-	6.6	41.4	10.8	1.8	30.6	-	Available
ไม่มี	1,453.5	78.1	24.2	21.2	15.4	128.3	835.4	123.0	44.4	182.3	1.3	Not available
35-39 ชั่วโมง	3,380.4	163.8	501.9	222.8	220.0	354.8	1,337.2	187.9	98.8	287.4	5.9	35-39 hours
มี	56.2	4.4	1.6	1.3	0.5	2.9	30.4	3.1	2.1	10.1	-	Available
ไม่มี	3,324.1	159.4	500.3	221.5	219.5	351.9	1,306.8	184.8	96.8	277.3	5.9	Not available
40-49 ชั่วโมง	13,131.9	761.8	681.4	896.9	752.9	1,545.0	3,656.5	1,709.4	1,412.1	1,670.1	45.8	40-49 hours
มี	130.6	2.2	2.8	2.3	5.4	12.4	46.5	15.5	8.3	35.3	-	Available
ไม่มี	13,001.2	759.6	678.6	894.6	747.4	1,532.6	3,610.0	1,694.0	1,403.8	1,634.8	45.8	Not available
50 ชั่วโมงขึ้นไป	13,273.2	1,240.9	110.2	274.7	244.8	2,640.2	4,142.5	1,456.6	1,304.1	1,851.2	8.1	50 hours and over
มี	43.8	2.0	0.3	0.9	0.6	7.3	13.7	7.1	5.4	6.5	-	Available
ไม่มี	13,229.4	1,238.9	109.9	273.8	244.1	2,632.9	4,128.9	1,449.5	1,298.7	1,844.7	8.1	Not available

ตารางที่ 9 จำนวนผู้มีงานทำ จำนวนตามอุตสาหกรรม จำนวนชั่วโมงทำงานต่อสัปดาห์ การมีเวลาเหลือพอและต้องการทำงานเพิ่มขึ้น และเพศ ทั่วประเทศ
 TABLE 9 EMPLOYED PERSONS BY INDUSTRY, HOURS WORKED PER WEEK, AVAILABILITY FOR ADDITIONAL WORK AND SEX, WHOLE KINGDOM

ไตรมาสที่ 4/2549 : Quarter 4/2006

หน่วยเป็นพัน : in Thousands

จำนวนชั่วโมงทำงาน เพศ และ การมีเวลาเหลือพอ และต้องการทำงานเพิ่มขึ้น	รวม	อุตสาหกรรม Industry										HOURS WORKED, SEX AND AVAILABILITY FOR ADDITIONAL WORK
		เกษตรกรรม Agriculture	การประมง Fishing	เหมืองแร่ เหมืองหิน Mining & Quarrying	การผลิต Manufacturing	ไฟฟ้า ก๊าซ และประปา Electricity, Gas & Water supply	การก่อสร้าง Construction	การขายส่ง การขายปลีก Wholesale & Retail trade	โรงแรม และภัตตาคาร Hotels & Restaurants	การขนส่ง Transport & Communi- cation	การขนส่ง Transport & Communi- cation	
ยอดรวม	36,257.3	14,778.1	483.5	58.0	5,326.3	100.0	1,850.2	5,425.7	2,317.2	1,095.9	TOTAL	
มี	884.3	590.0	31.7	1.4	52.1	-	48.2	65.3	33.3	17.0	Available	
ไม่มี	35,373.0	14,188.1	451.8	56.7	5,274.1	100.0	1,802.0	5,360.5	2,283.8	1,078.9	Not available	
มีงานประจำแต่ไม่ได้ทำงาน	534.3	329.9	26.2	2.1	37.2	0.2	38.0	34.5	24.5	6.1	With job not work	
มี	98.9	66.4	8.1	0.1	4.7	-	7.6	7.2	2.6	0.5	Available	
ไม่มี	435.4	263.5	18.1	2.1	32.5	0.2	30.4	27.3	21.9	5.6	Not available	
1-9 ชั่วโมง	360.9	291.6	8.6	-	9.9	-	5.3	14.5	8.3	3.8	1-9 hours	
มี	86.2	74.2	2.4	-	1.7	-	2.8	3.1	0.5	0.7	Available	
ไม่มี	274.8	217.4	6.2	-	8.2	-	2.6	11.3	7.8	3.2	Not available	
10-19 ชั่วโมง	1,274.1	948.9	29.5	0.8	48.7	0.6	32.6	92.0	45.1	14.0	10-19 hours	
มี	157.3	118.2	4.8	0.7	2.2	-	5.1	11.1	5.3	3.9	Available	
ไม่มี	1,116.8	830.7	24.7	0.1	46.5	0.6	27.6	80.8	39.8	10.1	Not available	
20-29 ชั่วโมง	2,755.8	2,008.6	71.6	2.4	130.4	2.8	61.2	171.0	113.2	35.0	20-29 hours	
มี	218.1	155.5	3.9	0.6	12.7	-	10.1	10.5	8.5	3.9	Available	
ไม่มี	2,537.7	1,853.0	67.6	1.8	117.8	2.8	51.1	160.5	104.7	31.1	Not available	
30-34 ชั่วโมง	1,546.7	965.5	43.2	1.0	106.8	0.4	79.0	122.7	82.6	38.5	30-34 hours	
มี	93.2	62.3	3.2	-	3.2	-	9.7	7.0	4.6	0.7	Available	
ไม่มี	1,453.5	903.2	39.9	1.0	103.7	0.4	69.3	115.7	78.0	37.8	Not available	
35-39 ชั่วโมง	3,380.4	1,370.9	73.3	0.9	158.1	27.5	58.3	232.6	132.2	42.9	35-39 hours	
มี	56.2	34.4	3.0	-	3.3	-	0.6	4.8	1.8	0.6	Available	
ไม่มี	3,324.1	1,336.6	70.3	0.9	154.9	27.5	57.7	227.8	130.4	42.3	Not available	
40-49 ชั่วโมง	13,131.9	4,093.3	98.2	19.3	2,900.6	59.6	765.2	1,964.1	682.9	434.2	40-49 hours	
มี	130.6	65.0	3.2	-	18.1	-	9.8	11.6	7.9	2.9	Available	
ไม่มี	13,001.2	4,028.3	95.0	19.3	2,882.5	59.6	755.4	1,952.5	675.0	431.2	Not available	
50 ชั่วโมงขึ้นไป	13,273.2	4,769.3	133.0	31.7	1,934.5	8.9	810.6	2,794.4	1,228.4	521.5	50 hours and over	
มี	43.8	13.9	3.0	-	6.4	-	2.6	9.9	2.2	3.8	Available	
ไม่มี	13,229.4	4,755.4	130.0	31.7	1,928.1	8.9	808.0	2,784.5	1,226.2	517.6	Not available	

ตารางที่ 9 จำนวนผู้มีงานทำ จำนวนชั่วโมงทำงานต่อสัปดาห์ การมีเวลาเหลือพอและต้องการทำงานเพิ่มขึ้น และเพศ ทัวราชอาณาจักร (ต่อ)

TABLE 9 EMPLOYED PERSONS BY INDUSTRY, HOURS WORKED PER WEEK, AVAILABILITY FOR ADDITIONAL WORK AND SEX, WHOLE KINGDOM(Contd.)

ไตรมาสที่ 4/2549 : Quarter 4/2006

หน่วยเป็นพัน : In Thousands

จำนวนชั่วโมงทำงาน เพศ และ การมีเวลาเหลือพอ และต้องการทำงานเพิ่มขึ้น	อุตสาหกรรม (ต่อ) Industry (Contd.)										HOURS WORKED, SEX AND AVAILABILITY FOR ADDITIONAL WORK
	สื่อกลาง ทางการเงิน Financial intermediation	อสังหาริมทรัพย์ และการให้เช่า Real estate & Renting	บริหารราชการ และป้องกันประเทศ Public adminis- tration & Defence	การศึกษา Education	ด้านสุขภาพและ สังคมสงเคราะห์ Health & Social work	บริการ ชุมชน สังคม Other community & Social	ลูกจ้างในครัว- เรือนส่วนบุคคล Private households with employed persons	องค์กร ระหว่างประเทศ Extra-territorial organizations	ไม่ทราบ	Unknown	
ยอดรวม	330.2	662.1	1,183.9	1,033.5	584.6	715.2	240.0	1.5	71.5	71.5	
มี	0.3	4.8	8.0	6.0	2.7	21.2	2.5	-	-	-	Available
ไม่มี	329.9	657.4	1,175.9	1,027.6	581.9	694.0	237.6	1.5	71.5	71.5	Not available
มีงานประจำแต่ไม่ได้ทำงาน	1.3	1.6	2.5	17.7	8.2	4.3	0.2	-	-	-	With job not work
มี	0.0	0.1	-	0.2	0.1	1.3	-	-	-	-	Available
ไม่มี	1.3	1.4	2.5	17.5	8.1	3.0	0.2	-	-	-	Not available
1-9 ชั่วโมง	0.1	2.2	1.2	8.0	1.4	3.8	2.3	-	-	-	1-9 hours
มี	-	-	-	0.1	0.1	0.5	0.3	-	-	-	Available
ไม่มี	0.1	2.2	1.2	7.9	1.3	3.3	2.1	-	-	-	Not available
10-19 ชั่วโมง	0.4	12.3	5.6	12.5	3.3	23.8	4.0	-	-	-	10-19 hours
มี	-	0.4	0.3	0.2	-	4.7	0.5	-	-	-	Available
ไม่มี	0.4	11.9	5.3	12.3	3.3	19.1	3.5	-	-	-	Not available
20-29 ชั่วโมง	8.6	17.1	29.4	45.5	14.2	37.4	7.5	-	-	-	20-29 hours
มี	-	1.3	1.1	0.3	0.3	8.1	1.3	-	-	-	Available
ไม่มี	8.6	15.7	28.3	45.2	13.9	29.3	6.3	-	-	-	Not available
30-34 ชั่วโมง	13.3	15.8	10.4	22.3	9.3	28.3	6.5	-	1.3	1.3	30-34 hours
มี	-	0.1	-	0.7	0.8	0.7	0.2	-	-	-	Available
ไม่มี	13.3	15.7	10.4	21.6	8.5	27.6	6.3	-	1.3	1.3	Not available
35-39 ชั่วโมง	35.9	39.7	55.6	433.3	155.9	57.2	5.8	-	0.4	0.4	35-39 hours
มี	0.1	0.5	3.6	1.6	0.1	1.8	0.1	-	-	-	Available
ไม่มี	35.8	39.2	52.0	431.7	155.7	55.5	5.7	-	0.4	0.4	Not available
40-49 ชั่วโมง	238.5	383.7	436.4	428.5	261.7	246.6	55.8	0.7	62.9	62.9	40-49 hours
มี	-	2.3	2.7	2.5	1.2	3.2	0.1	-	-	-	Available
ไม่มี	238.5	381.4	433.6	426.0	260.5	243.4	55.6	0.7	62.9	62.9	Not available
50 ชั่วโมงขึ้นไป	32.1	189.9	142.8	65.8	130.7	313.9	158.0	0.8	6.9	6.9	50 hours and over
มี	0.1	-	0.2	0.4	0.1	1.0	0.0	-	-	-	Available
ไม่มี	32.0	189.9	142.6	65.4	130.6	312.9	158.0	0.8	6.9	6.9	Not available

ตารางที่ 9 จำนวนผู้มีงานทำ จำนวนคนอุตสาหกรรม จำนวนชั่วโมงทำงานต่อสัปดาห์ การรวมคนพิเศษและต้องกรทำงานพิเศษ และ เพศ ทั้งราชอาณาจักร
 TABLE 9 EMPLOYED PERSONS BY INDUSTRY, HOURS WORKED PER WEEK, AVAILABILITY FOR ADDITIONAL WORK AND SEX, WHOLE KINGDOM

จำนวนชั่วโมงทำงาน เพศ และ การมีเวลาเหลือพอ และต้องการทำงานเพิ่มขึ้น	อุตสาหกรรม Industry										การขนส่ง Transport & Communi- cation	โรงแรม และภัตตาคาร & Restaurants	HOURS WORKED, SEX AND AVAILABILITY FOR ADDITIONAL WORK
	รวม Total	เกษตรกรรม Agriculture	การประมง Fishing	เหมืองแร่ เหมืองหิน & Quarrying	การผลิต Manufacturing	ไฟฟ้า, ก๊าซ และประปา Electricity, Gas & Water supply	การก่อสร้าง Construction	การขายส่ง Wholesale & Retail trade	โรงแรม และภัตตาคาร & Restaurants	การขนส่ง Transport & Communi- cation			
ชาย	19,603.6	8,199.7	377.7	44.8	2,500.7	80.3	1,553.3	2,890.6	918.7	820.4	MALE		
มี	516.9	351.3	22.0	0.6	23.5	-	40.4	30.9	16.3	11.2	Available		
ไม่มี	19,086.6	7,848.3	355.7	44.1	2,477.2	80.3	1,512.9	2,799.7	902.4	809.1	Not available		
มีงานประจำแต่ไม่ได้ทำงาน	328.1	213.5	2.0	16.9	3.5	-	29.1	17.5	5.3	6.2	With job not work		
มี	66.9	43.6	7.4	0.1	3.5	-	6.2	5.1	0.4	0.4	Available		
ไม่มี	261.2	169.9	16.5	1.9	13.4	0.2	22.9	12.4	4.9	5.8	Not available		
1-9 ชั่วโมง	173.1	139.3	5.6	-	4.0	-	5.2	4.5	3.6	2.8	1-9 hours		
มี	46.2	39.8	1.0	-	1.3	-	2.6	0.1	0.7	0.1	Available		
ไม่มี	126.9	99.5	4.7	-	2.6	-	2.6	4.4	2.9	2.6	Not available		
10-19 ชั่วโมง	639.4	471.9	20.4	0.1	17.5	0.6	26.6	47.2	13.1	11.3	10-19 hours		
มี	88.1	66.8	2.4	-	1.5	-	4.4	3.4	2.7	3.8	Available		
ไม่มี	551.3	405.1	18.0	0.1	15.9	0.6	22.4	43.8	10.4	7.5	Not available		
20-29 ชั่วโมง	1,388.7	1,006.4	51.2	1.4	51.0	2.5	50.8	86.4	30.2	33.9	20-29 hours		
มี	129.2	97.6	1.3	0.6	5.2	-	7.7	3.7	3.8	3.0	Available		
ไม่มี	1,259.5	908.8	49.9	0.8	45.9	2.5	43.1	82.6	26.4	30.9	Not available		
30-34 ชั่วโมง	816.2	505.4	31.1	0.3	42.2	0.2	71.9	59.9	25.6	29.9	30-34 hours		
มี	57.2	36.7	2.9	-	2.2	-	8.4	4.1	0.6	1.5	Available		
ไม่มี	759.0	468.7	28.2	0.3	40.1	0.2	63.5	55.7	24.1	29.2	Not available		
35-39 ชั่วโมง	1,737.3	736.9	56.7	0.8	48.0	21.7	48.7	109.4	37.1	39.0	35-39 hours		
มี	35.3	23.1	3.0	-	1.6	-	0.6	2.0	0.6	0.7	Available		
ไม่มี	1,702.0	713.9	53.6	0.8	46.4	21.7	48.1	107.4	36.4	38.3	Not available		
40-49 ชั่วโมง	7,004.9	2,222.0	76.1	16.8	1,379.0	46.5	629.0	1,102.3	320.8	243.5	40-49 hours		
มี	72.4	37.8	1.9	-	6.5	-	7.9	8.5	2.5	1.7	Available		
ไม่มี	6,932.5	2,184.2	76.2	16.8	1,372.5	46.5	621.1	1,093.8	318.3	241.9	Not available		
50 ชั่วโมงขึ้นไป	7,516.0	2,904.4	110.8	23.5	942.2	8.6	691.9	1,403.6	480.6	456.3	50 hours and over		
มี	21.7	6.0	2.1	-	1.7	-	2.6	4.1	3.8	1.2	Available		
ไม่มี	7,494.3	2,898.4	108.7	23.5	940.5	8.6	689.3	1,399.6	476.8	455.2	Not available		
หญิง	16,653.7	6,578.4	105.8	13.3	2,825.6	19.7	298.9	2,595.1	177.3	1,496.8	FEMALE		
มี	367.4	238.7	9.7	0.7	28.6	-	7.8	34.3	0.8	22.1	Available		
ไม่มี	16,286.3	6,339.7	96.1	12.6	2,797.0	19.7	289.1	2,560.8	176.5	1,474.7	Not available		
มีงานประจำแต่ไม่ได้ทำงาน	206.3	116.5	2.4	20.3	1.2	-	8.9	17.0	0.8	18.3	With job not work		
มี	32.0	22.8	0.7	-	1.2	-	1.4	2.1	0.1	2.2	Available		
ไม่มี	174.3	93.7	1.7	0.2	19.1	-	7.6	14.9	0.7	16.1	Not available		
1-9 ชั่วโมง	187.9	152.3	3.0	-	5.9	-	0.1	10.0	0.3	5.5	1-9 hours		
มี	40.0	34.4	1.5	-	0.3	-	0.1	3.0	-	0.3	Available		
ไม่มี	147.9	117.9	1.5	-	5.6	-	-	7.0	0.3	5.2	Not available		
10-19 ชั่วโมง	634.7	477.0	9.1	0.7	31.2	-	5.8	44.8	2.8	32.0	10-19 hours		
มี	69.1	51.5	2.3	0.7	0.6	-	0.6	7.7	0.1	2.6	Available		
ไม่มี	565.5	425.6	6.7	-	30.6	-	5.2	37.1	2.7	29.5	Not available		
20-29 ชั่วโมง	1,367.2	1,002.2	20.3	1.0	79.4	0.2	10.4	84.7	4.8	79.4	20-29 hours		
มี	88.9	57.9	2.6	-	7.5	-	2.5	6.8	0.1	5.6	Available		
ไม่มี	1,278.3	944.3	17.7	1.0	71.9	0.2	8.0	77.9	4.7	73.8	Not available		
30-34 ชั่วโมง	730.5	460.1	12.1	0.6	64.6	0.2	7.1	62.8	8.7	57.0	30-34 hours		
มี	36.1	25.6	0.3	-	1.0	-	1.3	2.9	0.1	3.1	Available		
ไม่มี	694.5	434.5	11.8	0.6	63.6	0.2	5.8	60.0	8.5	53.9	Not available		
35-39 ชั่วโมง	1,643.0	634.0	16.6	0.1	110.2	5.9	9.6	123.2	5.8	93.2	35-39 hours		
มี	21.0	11.3	-	-	1.7	-	-	2.8	-	1.1	Available		
ไม่มี	1,622.1	622.7	16.6	0.1	108.5	5.9	9.6	120.4	5.8	92.1	Not available		
40-49 ชั่วโมง	6,127.0	1,871.3	20.1	2.5	1,521.6	13.1	136.3	861.8	113.3	439.4	40-49 hours		
มี	58.3	27.2	1.4	-	11.5	-	1.9	3.2	0.4	6.2	Available		
ไม่มี	6,068.7	1,844.1	18.8	2.5	1,510.0	13.1	134.4	858.7	112.9	433.1	Not available		
50 ชั่วโมงขึ้นไป	5,757.2	1,865.0	22.2	8.2	992.4	0.3	118.7	1,390.8	40.9	772.1	50 hours and over		
มี	22.1	8.0	0.9	-	4.7	-	-	5.8	-	1.0	Available		
ไม่มี	5,735.1	1,857.0	21.3	8.2	987.7	0.3	118.7	1,385.0	40.9	771.0	Not available		

ตารางที่ 9 จำนวนผู้มีงานทำ จำนวนคนอุตสาหกรรม จำนวนชั่วโมงทำงานต่อสัปดาห์ การมีงานเหลือและต้องการทำงานเพิ่มขึ้น และเพศ ทั้งราชอาณาจักร (ต่อ)

TABLE 9 EMPLOYED PERSONS BY INDUSTRY, HOURS WORKED PER WEEK, AVAILABILITY FOR ADDITIONAL WORK AND SEX, WHOLE KINGDOM (Contd.)

ไตรมาสที่ 4/2549 : Quarter 4/2006

หน่วยนับพัน : In Thousands

จำนวนชั่วโมงทำงาน เพศ และ การมีงานเหลือ และต้องการทำงานเพิ่มขึ้น	อุตสาหกรรม (ต่อ) Industry (Contd.)										ไม่ทราบ Unknown	HOURS WORKED, SEX AND AVAILABILITY FOR ADDITIONAL WORK
	สื่อกลาง ทางการเงิน Financial intermediation	อสังหาริมทรัพย์ และภาคให้เช่า Real estate & Renting	บริการราชการ และป้องกันประเทศ Public adminis- tration & Defence	การศึกษา Education	ด้านสุขภาพและ สังคมสงเคราะห์ Health & Social work	บริการ ชุมชน สังคม & Social with employed persons	ผู้จ้างในครัว- เรือนส่วนบุคคล Private households	องค์กร ระหว่างประเทศ Extra-territorial organizations				
ชาย Male	142.9	378.7	798.4	423.1	150.4	315.4	30.7	0.9	35.9		MALE	
มี Available	0.1	3.5	5.1	2.0	0.6	8.8	0.6	-	-	-	Available	
ไม่มี Not available	142.8	375.2	794.4	421.1	149.8	306.6	30.1	0.9	35.9	-	Not available	
มีงานประจำแต่ไม่ทำงาน With job not work	0.3	0.9	1.3	7.9	1.2	2.1	-	-	-	-	With job not work	
มี Available	-	0.1	-	-	-	0.2	-	-	-	-	Available	
ไม่มี Not available	0.3	0.7	1.3	7.9	1.2	1.9	-	-	-	-	Not available	
1-9 ชั่วโมง 1-9 hours	0.1	0.9	0.9	0.1	-	0.4	0.1	-	-	-	1-9 hours	
มี Available	-	-	-	0.1	-	0.4	0.1	-	-	-	Available	
ไม่มี Not available	0.1	0.9	0.9	3.9	0.2	1.6	0.1	-	-	-	Not available	
10-19 ชั่วโมง 10-19 hours	0.1	8.6	2.8	3.9	0.6	14.3	0.3	-	-	-	10-19 hours	
มี Available	-	0.1	0.1	-	-	2.6	0.3	-	-	-	Available	
ไม่มี Not available	0.1	8.6	2.7	3.9	0.6	11.7	-	-	-	-	Not available	
20-29 ชั่วโมง 20-29 hours	4.2	11.9	18.3	15.7	7.3	16.1	1.5	-	-	-	20-29 hours	
มี Available	-	1.3	1.1	0.3	0.1	3.3	0.3	-	-	-	Available	
ไม่มี Not available	4.2	10.6	17.2	15.4	7.2	12.8	1.3	-	-	-	Not available	
30-34 ชั่วโมง 30-34 hours	6.4	11.0	7.5	8.3	2.1	13.5	0.3	-	-	-	30-34 hours	
มี Available	-	0.1	-	-	0.3	0.4	-	-	-	-	Available	
ไม่มี Not available	6.4	11.0	7.5	8.3	1.7	13.1	0.3	-	-	-	Not available	
35-39 ชั่วโมง 35-39 hours	14.1	22.6	348.3	187.9	33.9	31.4	1.0	-	-	-	35-39 hours	
มี Available	0.1	0.5	2.1	0.4	0.1	0.6	-	-	-	-	Available	
ไม่มี Not available	14.0	22.1	346.2	187.5	33.7	30.9	1.0	-	-	-	Not available	
40-49 ชั่วโมง 40-49 hours	102.3	187.5	287.5	156.7	72.0	115.1	14.6	0.7	30.6	-	40-49 hours	
มี Available	-	1.4	1.6	1.3	-	1.4	-	-	-	-	Available	
ไม่มี Not available	102.3	186.0	285.9	155.5	72.0	113.7	14.6	0.7	30.6	-	Not available	
50 ชั่วโมงขึ้นไป 50 hours and over	15.5	135.4	133.0	38.8	33.1	120.9	12.8	0.2	4.6	-	50 hours and over	
มี Available	-	-	0.2	-	-	-	-	-	-	-	Available	
ไม่มี Not available	15.5	135.4	132.8	38.8	33.1	120.9	12.8	0.2	4.6	-	Not available	
หญิง FEMALE	187.2	283.4	384.5	610.4	434.2	399.8	209.3	0.6	35.5		FEMALE	
มี Available	0.2	1.3	2.9	3.9	2.1	12.4	1.9	-	-	-	Available	
ไม่มี Not available	187.1	282.2	381.5	606.5	432.1	387.4	207.5	0.6	35.5	-	Not available	
มีงานประจำแต่ไม่ทำงาน With job not work	1.0	0.7	1.2	9.8	6.9	2.1	0.2	-	-	-	With job not work	
มี Available	0.0	-	-	0.2	0.1	1.1	-	-	-	-	Available	
ไม่มี Not available	0.9	0.7	1.2	9.6	6.8	1.1	0.2	-	-	-	Not available	
1-9 ชั่วโมง 1-9 hours	-	1.3	0.3	4.1	1.2	1.8	2.1	-	-	-	1-9 hours	
มี Available	-	-	-	-	0.1	0.1	0.2	-	-	-	Available	
ไม่มี Not available	-	1.3	0.3	4.1	1.1	1.7	2.0	-	-	-	Not available	
10-19 ชั่วโมง 10-19 hours	0.3	3.6	2.8	8.5	2.8	9.5	3.8	-	-	-	10-19 hours	
มี Available	-	0.3	0.2	0.2	-	2.1	0.3	-	-	-	Available	
ไม่มี Not available	0.3	3.3	2.6	8.4	2.8	7.4	3.5	-	-	-	Not available	
20-29 ชั่วโมง 20-29 hours	4.5	5.2	11.1	29.9	7.0	21.3	6.0	-	-	-	20-29 hours	
มี Available	-	0.1	-	-	0.2	4.8	1.0	-	-	-	Available	
ไม่มี Not available	4.5	5.1	11.1	29.9	6.8	16.5	5.0	-	-	-	Not available	
30-34 ชั่วโมง 30-34 hours	6.9	4.7	2.9	14.0	7.3	14.8	6.2	-	0.5	-	30-34 hours	
มี Available	-	0.0	-	0.7	0.5	0.3	0.2	-	-	-	Available	
ไม่มี Not available	6.9	4.7	2.9	13.3	6.8	14.5	6.0	-	0.5	-	Not available	
35-39 ชั่วโมง 35-39 hours	21.8	17.1	207.3	245.4	122.0	25.8	4.7	-	0.4	-	35-39 hours	
มี Available	-	-	1.6	1.2	-	1.2	0.1	-	-	-	Available	
ไม่มี Not available	21.8	17.1	205.8	244.2	122.0	24.6	4.6	-	0.4	-	Not available	
40-49 ชั่วโมง 40-49 hours	136.2	196.3	148.9	271.8	189.6	131.5	41.1	-	32.3	-	40-49 hours	
มี Available	-	0.9	1.1	1.2	1.2	1.8	0.1	-	-	-	Available	
ไม่มี Not available	136.2	195.4	147.8	270.5	188.4	129.6	41.0	-	32.3	-	Not available	
50 ชั่วโมงขึ้นไป 50 hours and over	16.6	54.5	9.9	27.0	97.6	145.3	2.3	-	2.3	-	50 hours and over	
มี Available	0.1	-	0.0	0.4	0.1	1.0	0.0	-	-	-	Available	
ไม่มี Not available	16.5	54.5	9.8	26.6	97.5	145.2	2.3	-	2.3	-	Not available	

ตารางที่ 10 จำนวนผู้มีงานทำ จำแนกตามสถานภาพการทำงาน จำนวนชั่วโมงทำงานต่อสัปดาห์ การมีเวลาเหลือพอและต้องการทำงานเพิ่มขึ้น และเพศ ทัวราชอาณาจักร

TABLE 10 EMPLOYED PERSONS BY WORK STATUS, HOURS WORKED PER WEEK, AVAILABILITY FOR ADDITIONAL WORK AND SEX, WHOLE KINGDOM

ไตรมาสที่ 4/2549 : Quarter 4/2006

หน่วยเป็นพัน : In Thousands

จำนวนชั่วโมงทำงาน เพศ และ การมีเวลาเหลือพอ และต้องการทำงานเพิ่มขึ้น	สถานภาพการทำงาน Work Status										รวม	การรวมกลุ่ม Members of Producers' Cooperatives	HOURS WORKED, SEX AND AVAILABILITY FOR ADDITIONAL WORK
	นายจ้าง Employer	ลูกจ้างรัฐบาล Government Employee	ลูกจ้างเอกชน Private Employee	ทำงานส่วนตัว Own Account Worker	ชวญธุรกิจ ครอบครัว Unpaid Family Worker	ว่าง							
ยอดรวม	1,102.9	3,051.6	12,799.7	11,543.0	7,711.6	48.6	TOTAL						
มี	10.5	15.5	373.7	305.3	178.7	0.6	Available						
ไม่มี	1,092.4	3,036.1	12,426.0	11,237.6	7,532.9	48.1	Not available						
มีงานประจำแต่ไม่ได้ทำงาน	29.4	21.3	148.5	295.0	39.6	0.5	With job not work						
มี	2.0	0.5	38.7	50.2	7.5	-	Available						
ไม่มี	27.4	20.8	109.8	244.8	32.1	0.5	Not available						
1-9 ชั่วโมง	15.6	9.0	66.1	129.5	140.6	0.2	1-9 hours						
มี	0.5	-	24.0	34.4	27.3	-	Available						
ไม่มี	15.2	9.0	42.1	95.1	113.3	0.2	Not available						
10-19 ชั่วโมง	31.7	18.1	285.3	484.5	453.1	1.4	10-19 hours						
มี	1.6	0.3	65.4	54.9	35.1	-	Available						
ไม่มี	30.1	17.7	220.0	429.6	418.0	1.4	Not available						
20-29 ชั่วโมง	59.4	86.6	537.0	1,235.0	896.8	1.0	20-29 hours						
มี	2.7	1.1	91.5	73.9	48.9	0.0	Available						
ไม่มี	56.7	85.5	445.5	1,161.1	787.9	1.0	Not available						
30-34 ชั่วโมง	43.7	41.4	424.1	587.3	447.2	3.1	30-34 hours						
มี	0.2	0.7	48.7	28.2	15.3	0.1	Available						
ไม่มี	43.5	40.7	375.4	559.1	431.9	2.9	Not available						
35-39 ชั่วโมง	34.7	1,304.1	357.4	981.1	698.8	4.4	35-39 hours						
มี	1.6	5.8	18.4	20.2	10.2	-	Available						
ไม่มี	33.0	1,298.3	338.9	960.9	688.6	4.4	Not available						
40-49 ชั่วโมง	344.8	1,221.5	6,405.8	2,910.3	2,234.1	15.5	40-49 hours						
มี	1.3	6.8	69.2	30.8	22.2	0.4	Available						
ไม่มี	343.5	1,214.8	6,336.5	2,879.5	2,211.9	15.1	Not available						
50 ชั่วโมงขึ้นไป	543.6	349.6	4,575.6	4,920.3	2,861.5	22.6	50 hours and over						
มี	0.8	0.3	17.7	12.7	12.2	-	Available						
ไม่มี	542.9	349.3	4,557.8	4,907.6	2,849.3	22.6	Not available						

ตารางที่ 10 จำนวนผู้มีงานทำ จำแนกตามสถานภาพการทำงาน จำนวนชั่วโมงทำงานต่อสัปดาห์ การมีเวลาเหลือพอและต่อการทำงานเพิ่มขึ้น และเพศ ทั้งราชอาณาจักร
TABLE 10 EMPLOYED PERSONS BY WORK STATUS, HOURS WORKED PER WEEK, AVAILABILITY FOR ADDITIONAL WORK AND SEX, WHOLE KINGDOM

ไตรมาสที่ 4/2549 : Quarter 4/2006

หน่วยเป็นพัน : In Thousands

จำนวนชั่วโมงทำงาน เพศ และ การมีเวลาเหลือพอ และต่อการทำงานเพิ่มขึ้น	สถานภาพการทำงาน Work Status						การรวมกลุ่ม Members of Producers' Cooperatives	HOURS WORKED, SEX AND AVAILABILITY FOR ADDITIONAL WORK
	รวม	นายจ้าง Employer	ลูกจ้างรัฐบาล Government Employee	ลูกจ้างเอกชน Private Employee	ทำงานส่วนตัว Own Account Worker	ช่วยธุรกิจ ครอบครัว Unpaid Family Worker		
ชาย	19,603.6	834.3	1,701.2	7,003.1	7,386.9	2,673.6	24.5	MALE
มี	516.9	8.0	8.3	211.4	203.7	85.5	-	Available
ไม่มี	19,086.6	826.3	1,692.9	6,791.7	7,163.2	2,588.1	24.5	Not available
มีงานประจำแต่ไม่ได้ทำงาน	328.1	21.2	9.2	82.5	199.9	15.0	0.3	With job not work
มี	66.9	0.7	0.4	22.6	39.7	3.5	-	Available
ไม่มี	261.2	20.5	8.8	59.9	160.2	11.5	0.3	Not available
1-9 ชั่วโมง	173.1	7.9	5.4	32.9	67.9	59.0	-	1-9 hours
มี	46.2	0.1	-	14.4	17.2	14.4	-	Available
ไม่มี	126.9	7.8	5.4	18.5	50.7	44.6	-	Not available
10-19 ชั่วโมง	639.4	21.7	8.0	147.4	289.1	172.7	0.6	10-19 hours
มี	88.1	1.5	0.1	35.3	34.4	16.8	-	Available
ไม่มี	551.3	20.1	7.9	112.1	254.7	155.9	0.6	Not available
20-29 ชั่วโมง	1,388.7	38.8	43.0	290.7	748.7	267.3	0.1	20-29 hours
มี	129.2	2.1	1.1	51.2	53.3	21.5	-	Available
ไม่มี	1,259.5	36.7	41.9	239.5	695.4	245.8	0.1	Not available
30-34 ชั่วโมง	816.2	38.7	22.0	377.7	377.7	141.2	0.8	30-34 hours
มี	57.2	0.1	-	29.5	18.9	8.7	-	Available
ไม่มี	759.0	38.6	22.0	206.4	358.8	132.5	0.8	Not available
35-39 ชั่วโมง	1,737.3	27.5	695.7	606.0	606.0	227.1	0.7	35-39 hours
มี	35.3	1.6	3.0	12.6	12.9	5.2	-	Available
ไม่มี	1,702.0	25.9	692.7	167.8	593.1	221.9	0.7	Not available
40-49 ชั่วโมง	7,004.9	277.4	662.0	3,430.8	1,894.4	731.6	8.8	40-49 hours
มี	72.4	1.3	3.4	38.4	19.0	10.3	-	Available
ไม่มี	6,932.5	276.1	658.6	3,392.3	1,875.4	721.3	8.8	Not available
50 ชั่วโมงขึ้นไป	7,516.0	401.2	256.1	2,602.6	3,183.3	1,069.8	13.2	50 hours and over
มี	21.7	0.6	0.3	7.4	8.3	5.1	-	Available
ไม่มี	7,494.3	400.6	255.8	2,595.2	3,175.0	1,054.7	13.2	Not available
หญิง	16,653.7	288.6	1,350.3	5,796.6	4,176.1	5,038.0	24.1	FEMALE
มี	367.4	2.5	7.2	162.3	101.7	93.2	0.6	Available
ไม่มี	16,286.3	286.1	1,343.2	5,634.3	4,074.4	4,944.8	23.6	Not available
มีงานประจำแต่ไม่ได้ทำงาน	206.3	8.2	12.1	66.0	95.2	24.7	0.1	With job not work
มี	32.0	1.2	0.1	16.1	10.5	4.0	-	Available
ไม่มี	174.3	6.9	12.0	49.9	84.6	20.7	0.1	Not available
1-9 ชั่วโมง	187.9	7.8	3.6	33.2	61.6	81.6	0.2	1-9 hours
มี	40.0	0.3	-	9.6	17.2	12.9	-	Available
ไม่มี	147.9	7.4	3.6	23.6	44.4	68.7	0.2	Not available
10-19 ชั่วโมง	634.7	10.0	10.1	137.9	195.5	280.4	0.8	10-19 hours
มี	69.1	0.0	0.2	30.1	20.5	18.3	-	Available
ไม่มี	565.5	10.0	9.9	107.9	175.0	262.1	0.8	Not available
20-29 ชั่วโมง	1,367.2	20.7	43.6	246.2	486.3	569.5	0.9	20-29 hours
มี	88.9	0.6	-	40.3	20.6	27.4	0.0	Available
ไม่มี	1,278.3	20.0	43.6	206.0	465.7	542.1	0.9	Not available
30-34 ชั่วโมง	730.5	5.0	19.4	188.3	209.6	306.0	2.3	30-34 hours
มี	36.1	0.1	0.7	19.3	9.3	6.6	0.1	Available
ไม่มี	694.5	4.9	18.7	169.0	200.3	299.4	2.2	Not available
35-39 ชั่วโมง	1,643.0	7.2	608.4	177.0	375.1	471.7	3.7	35-39 hours
มี	21.0	-	2.7	5.9	7.4	5.0	-	Available
ไม่มี	1,622.1	7.2	605.7	171.1	367.8	466.7	3.7	Not available
40-49 ชั่วโมง	6,127.0	67.4	559.6	2,975.0	1,015.9	1,502.5	6.7	40-49 hours
มี	58.3	-	3.4	30.8	11.8	11.9	0.4	Available
ไม่มี	6,068.7	67.4	556.2	2,944.2	1,004.1	1,490.6	6.3	Not available
50 ชั่วโมงขึ้นไป	5,757.2	142.4	93.6	1,973.0	1,737.0	1,801.7	9.5	50 hours and over
มี	22.1	0.2	0.0	10.3	4.4	7.1	-	Available
ไม่มี	5,735.1	142.3	93.5	1,962.7	1,732.5	1,794.6	9.5	Not available

ตารางที่ 11 จำนวนผู้มีงานทำ จำนวนผู้มีงานทำ จำนวนชั่วโมงทำงานต่อสัปดาห์ การมีเวลาเหลือพอและต้องการทำงานเพิ่มขึ้น และเพศ ทัวราชอาณาจักร

TABLE 11 EMPLOYED PERSONS BY AGE GROUP, HOURS WORKED PER WEEK, AVAILABILITY FOR ADDITIONAL WORK AND SEX, WHOLE KINGDOM

ไตรมาสที่ 4/2549 : Quarter 4/2006

หน่วยเป็นพัน : In Thousands

จำนวนชั่วโมงทำงาน เพศ และ	รวม							HOURS WORKED, SEX AND		
	Total	15-19	20-24	25-29	30-34	35-39	40-49	50-59	>= 60	AVAILABILITY FOR ADDITIONAL WORK
การมีเวลาเหลือพอ	36,257.3	1,473.9	3,470.5	4,591.7	4,862.7	4,965.8	8,907.3	5,412.9	2,572.6	TOTAL
และต้องการทำงานเพิ่มขึ้น	884.3	49.6	103.4	115.7	115.9	148.0	225.1	94.4	32.3	Available
	35,373.0	1,424.3	3,367.1	4,476.0	4,746.8	4,817.7	8,682.2	5,318.6	2,540.3	Not available
มีงานประจำแต่ไม่ได้ทำงาน	534.3	13.3	31.6	49.3	59.4	72.2	141.0	106.2	61.4	With job not work
มี	98.9	5.8	6.0	7.3	10.2	16.4	31.7	13.0	8.5	Available
ไม่มี	435.4	7.4	25.6	42.0	49.2	55.8	109.3	93.2	52.9	Not available
1-9 ชั่วโมง	360.9	53.6	32.0	28.2	27.7	36.6	68.7	57.0	57.2	1-9 hours
มี	86.2	7.9	7.2	12.3	11.9	13.0	23.5	8.0	2.5	Available
ไม่มี	274.8	45.7	24.8	15.9	15.8	23.6	45.2	49.0	54.8	Not available
10-19 ชั่วโมง	1,274.1	164.1	128.3	100.1	123.7	129.6	248.7	207.0	172.6	10-19 hours
มี	157.3	7.2	21.5	16.4	24.0	30.1	36.3	13.3	8.5	Available
ไม่มี	1,116.8	157.0	106.8	83.7	99.7	99.5	212.4	193.7	164.1	Not available
20-29 ชั่วโมง	2,755.8	136.9	209.7	244.2	299.7	306.2	666.8	512.7	379.7	20-29 hours
มี	218.1	11.0	29.2	29.3	28.1	36.9	55.6	22.5	5.6	Available
ไม่มี	2,537.7	125.9	180.5	214.8	271.6	269.3	611.2	490.3	374.1	Not available
30-34 ชั่วโมง	1,546.7	74.6	148.3	141.5	165.6	206.3	369.7	279.5	161.2	30-34 hours
มี	93.2	4.6	15.0	11.7	8.2	14.3	22.7	14.2	2.6	Available
ไม่มี	1,453.5	70.1	133.4	129.8	157.4	192.0	347.0	265.3	158.5	Not available
35-39 ชั่วโมง	3,380.4	83.9	284.6	395.9	389.3	439.0	890.1	635.5	262.0	35-39 hours
มี	56.2	3.2	5.7	7.2	4.6	12.2	14.7	8.0	0.8	Available
ไม่มี	3,324.1	80.8	279.0	388.8	384.7	426.9	875.4	627.5	261.2	Not available
40-49 ชั่วโมง	13,131.9	478.5	1,380.5	1,971.6	2,022.9	1,842.2	3,052.3	1,708.7	675.3	40-49 hours
มี	130.6	6.9	14.9	24.2	20.5	17.4	31.4	13.4	2.0	Available
ไม่มี	13,001.2	471.7	1,365.7	1,947.4	2,002.4	1,824.8	3,020.9	1,695.3	673.2	Not available
50 ชั่วโมงขึ้นไป	13,273.2	468.9	1,255.4	1,661.0	1,774.4	1,933.7	3,470.1	1,906.4	803.2	50 hours and over
มี	43.8	3.2	4.0	7.5	8.5	7.7	9.2	2.0	1.7	Available
ไม่มี	13,229.4	465.8	1,251.4	1,653.6	1,766.0	1,926.0	3,460.8	1,904.4	801.5	Not available

ตารางที่ 12 จำนวนผู้ว่างงาน ที่หางานทำ จำแนกตามระยะเวลาที่หางานทำ ระดับการศึกษาที่สำเร็จ และเพศ ทั้งราชอาณาจักร

TABLE 12 UNEMPLOYED PERSONS, SEEKING JOP BY DURATION OF SEEKING JOP, LEVEL OF EDUCATIONAL ATTAINMENT AND SEX, WHOLE KINGDOM

ไตรมาสที่ 4/2549 : Quarter 4/2006

หน่วยเป็นคน : Person

ระดับการศึกษาที่สำเร็จ	รวม	ระยะเวลาที่หางานทำ							Duration of seeking job		LEVEL OF EDUCATIONAL ATTAINMENT		
		< 1 เดือน		1 - 2.9 เดือน		3 - 5.9 เดือน		6 - 8.9 เดือน		9 - 11.9 เดือน		>=12 เดือน	
		Month	Months	Months	Months	Months	Months	Months	Months	Months	Months	Unknown	Unknown
ยอดรวม	83,113	37,928	19,920	10,525	10,025	703	4,012	-	TOTAL	-	-	-	
ไม่มีการศึกษา	1,151	881	270	-	-	-	-	-	No education	-	-	-	
ต่ำกว่าประถมศึกษา	4,553	2,557	857	1,072	67	-	-	-	Less than Elementary	-	-	-	
ประถมศึกษา	10,443	5,890	1,625	771	1,099	220	838	-	Elementary	-	-	-	
มัธยมศึกษาตอนต้น	16,761	8,763	3,065	761	3,802	-	370	-	Lower Secondary	-	-	-	
มัธยมศึกษาตอนปลาย	19,798	10,764	6,227	1,162	767	483	395	-	Upper Secondary Level	-	-	-	
สายสามัญ	14,270	8,306	3,974	439	693	483	375	-	General/Academic	-	-	-	
สายอาชีพศึกษา	5,528	2,458	2,253	723	74	-	20	-	Vocational	-	-	-	
สายวิชาการศึกษา	-	-	-	-	-	-	-	-	Teacher Training	-	-	-	
อุดมศึกษา	30,406	9,073	7,876	6,758	4,290	-	2,409	-	Higher Level	-	-	-	
สายวิชาการ	24,002	5,071	7,178	6,418	3,186	-	2,149	-	Academic	-	-	-	
สายวิชาชีพ	5,818	3,929	380	339	995	-	175	-	Higher Technical Education	-	-	-	
สายวิชาการศึกษา 1/	587	74	318	-	110	-	85	-	Teacher Training	-	-	-	
อื่นๆ	-	-	-	-	-	-	-	-	Others	-	-	-	
ไม่ทราบ	-	-	-	-	-	-	-	-	Unknown	-	-	-	

1/ รวมอาชีพระยะสั้น 1/ Including Short Course Vocational

ตารางที่ 12 จำนวนผู้ว่างงาน ที่หางานทำ จำแนกตามระยะเวลาที่หางานทำ ระดับการศึกษาที่สำเร็จ และเพศ ทั้งราชอาณาจักร

TABLE 12 UNEMPLOYED PERSONS, SEEKING JOP BY DURATION OF SEEKING JOP, LEVEL OF EDUCATIONAL ATTAINMENT AND SEX, WHOLE KINGDOM

ไตรมาสที่ 4/2549 : Quarter 4/2006

หน่วยเป็นคน : Person

ระดับการศึกษาที่สำเร็จ	รวม	ระยะเวลาที่หางานทำ										LEVEL OF EDUCATIONAL ATTAINMENT	
		< 1 เดือน	1 - 2.9 เดือน	3 - 5.9 เดือน	6 - 8.9 เดือน	9 - 11.9 เดือน	>=12 เดือน	ไม่ทราบ	EDUCATIONAL ATTAINMENT				
Total	Month	Months	Months	Months	Months	Months	Months	Months	Months	Months	Unknown		
ชาย	47,746	23,201	11,300	5,970	3,836	-	3,439	-	-	-	-	MALE	
ไม่มีการศึกษา	616	616	-	-	-	-	-	-	-	-	-	No education	
ต่ำกว่าประถมศึกษา	3,279	1,799	857	623	-	-	-	-	-	-	-	Less than Elementary	
ประถมศึกษา	7,215	4,478	1,149	402	488	-	698	-	-	-	-	Elementary	
มัธยมศึกษาตอนต้น	10,605	6,362	1,448	761	1,664	-	370	-	-	-	-	Lower Secondary	
มัธยมศึกษาตอนปลาย	12,098	5,161	5,352	932	411	-	242	-	-	-	-	Upper Secondary Level	
สายสามัญ	8,920	4,622	3,436	209	411	-	242	-	-	-	-	General/Academic	
สายอาชีพศึกษา	3,177	538	1,916	723	-	-	-	-	-	-	-	Vocational	
สายวิชาการศึกษา	-	-	-	-	-	-	-	-	-	-	-	Teacher Training	
อุดมศึกษา	13,933	4,786	2,494	3,251	1,273	-	2,129	-	-	-	-	Higher Level	
สายวิชาการ	10,402	2,192	2,114	3,129	1,098	-	1,869	-	-	-	-	Academic	
สายวิชาชีพ	3,373	2,521	380	122	175	-	175	-	-	-	-	Higher Technical Education	
สายวิชาการศึกษา	159	74	-	-	-	-	-	-	-	-	-	Teacher Training	
อื่นๆ 1/	-	-	-	-	-	-	-	-	-	-	-	Others 1/	
ไม่ทราบ	-	-	-	-	-	-	-	-	-	-	-	Unknown	
หญิง	35,367	14,727	8,620	4,555	6,189	703	573	-	-	-	-	FEMALE	
ไม่มีการศึกษา	535	265	270	-	-	-	-	-	-	-	-	No education	
ต่ำกว่าประถมศึกษา	1,274	758	-	449	67	-	-	-	-	-	-	Less than Elementary	
ประถมศึกษา	3,228	1,412	476	369	611	220	140	-	-	-	-	Elementary	
มัธยมศึกษาตอนต้น	6,156	2,401	1,617	-	2,138	-	-	-	-	-	-	Lower Secondary	
มัธยมศึกษาตอนปลาย	7,701	5,604	875	230	356	483	153	-	-	-	-	Upper Secondary Level	
สายสามัญ	5,350	3,684	538	230	282	483	133	-	-	-	-	General/Academic	
สายอาชีพศึกษา	2,351	1,920	337	-	74	-	20	-	-	-	-	Vocational	
สายวิชาการศึกษา	-	-	-	-	-	-	-	-	-	-	-	Teacher Training	
อุดมศึกษา	16,473	4,287	5,382	3,507	3,017	-	280	-	-	-	-	Higher Level	
สายวิชาการ	13,600	2,879	5,064	3,289	2,088	-	280	-	-	-	-	Academic	
สายวิชาชีพ	2,445	1,408	-	218	819	-	-	-	-	-	-	Higher Technical Education	
สายวิชาการศึกษา	428	-	318	-	110	-	-	-	-	-	-	Teacher Training	
อื่นๆ 1/	-	-	-	-	-	-	-	-	-	-	-	Others 1/	
ไม่ทราบ	-	-	-	-	-	-	-	-	-	-	-	Unknown	

1/ รวมอาชีพระยะสั้น 1/ Including Short Course Vocational

ตารางที่ 13 จำนวนผู้ว่างงาน ที่เคยทำงานมาก่อน จำนวนตามอาชีพที่ทำครั้งสุดท้าย อุตสาหกรรมที่ทำครั้งสุดท้าย และเพศ ทวีราชอาณาจักร

TABLE 13 UNEMPLOYED PERSONS, EVER WORKED BY LAST OCCUPATION, LAST INDUSTRY AND SEX, WHOLE KINGDOM

ไตรมาสที่ 4/2549 : Quarter 4/2006

หน่วยเป็นพัน : Person

อาชีพที่ทำครั้งสุดท้าย	อุตสาหกรรมที่ทำครั้งสุดท้าย										LAST OCCUPATION
	รวม	เกษตรกรรม	การประมง	เหมืองแร่	การผลิต	ไฟฟ้า ก๊าซ และประปา	การก่อสร้าง	การขายส่ง และการค้าปลีก	โรงแรม และภัตตาคาร	การขนส่ง	
Total	Agriculture	Fishing	Mining & Quarrying	Manufacturing	Electricity, Gas & Water supply	Construction	Wholesale & Retail trade	Hotels & Restaurants	Transport & Communication	TOTAL	
343,618	75,791	311	1,251	67,750	383	79,286	44,759	23,509	10,124		
6,284	-	-	-	893	-	2,092	1,793	661	-	1. Legislators, senior officials and managers	
6,377	-	-	-	76	-	-	28	-	212	2. Professionals	
17,529	468	-	-	5,948	-	1,904	2,763	1,689	234	3. Technicians and associate professionals	
18,070	147	-	-	1,677	-	59	4,728	1,556	1,133	4. Clerks	
42,625	-	-	-	261	-	-	17,108	16,531	1,951	5. Service workers and shop and market sales workers	
45,375	44,978	311	-	-	-	-	-	-	-	6. Skilled agricultural and fishery workers	
82,035	-	-	372	29,570	383	45,023	5,614	564	-	7. Craft and related trades workers	
40,950	125	-	733	25,141	-	4,709	4,370	250	4,589	8. Plant and machine operators and assemblers	
81,926	30,072	-	146	4,184	-	25,498	8,356	2,259	2,005	9. Elementary occupations	
2,447	-	-	-	-	-	-	-	-	-	10. Workers not classifiable by occupation	

ตารางที่ 13 จำนวนผู้ว่างงาน ที่เคยทำงานมาก่อน จำแนกตามอาชีพที่ทำงานครั้งสุดท้าย และเพศ ทั้งราชอาณาจักร (ต่อ)

TABLE 13 UNEMPLOYED PERSONS, EVER WORKED BY LAST OCCUPATION, LAST INDUSTRY AND SEX, WHOLE KINGDOM (Contd.)

ไตรมาสที่ 4/2549 : Quarter 4/2006

หน่วยเป็นคน : Person

อาชีพที่ทำงานครั้งสุดท้าย	อุตสาหกรรมที่ทำงานครั้งสุดท้าย (ต่อ) Last Industry (Contd.)										ไม่ทราบ	LAST OCCUPATION
	สื่อกลางทางการเงิน	อสังหาริมทรัพย์และการให้เช่า	บริหารราชการและป้องกันประเทศ	การศึกษา	ด้านสุขภาพและสังคมสงเคราะห์	บริการชุมชนสังคม	ลูกจ้างในครัวเรือนส่วนบุคคล	องค์กรระหว่างประเทศ	Health & Social work	Private households with employed persons		
ยอดรวม	3,146	13,477	6,596	5,359	3,936	2,887	1,981	-	-	-	3,072	TOTAL
1. ผู้บัญญัติกฎหมาย ข้าราชการระดับอาวุโส และผู้จัดการ	-	692	153	-	-	-	-	-	-	-	-	1. Legislators, senior officials and managers
2. ผู้ประกอบวิชาชีพด้านต่างๆ	-	2,897	29	2,500	-	635	-	-	-	-	-	2. Professionals
3. ผู้ประกอบวิชาชีพด้านเทคนิคสาขาต่างๆ และอาชีพที่เกี่ยวข้อง	812	1,277	1,287	639	-	508	-	-	-	-	-	3. Technicians and associate professionals
4. เสมียน	2,334	211	3,836	939	1,450	-	-	-	-	-	-	4. Clerks
5. พนักงานบริการและพนักงานในร้านค้าและตลาด	-	2,289	268	1,244	2,486	245	242	-	-	-	-	5. Service workers and shop and market sales workers
6. ผู้ปฏิบัติงานที่มีฝีมือในด้านการเกษตรและภาคประมง	-	-	-	-	-	-	86	-	-	-	-	6. Skilled agricultural and fishery workers
7. ผู้ปฏิบัติงานด้านความสามารถทางฝีมือและธุรกิจการค้าที่เกี่ยวข้อง	-	425	-	-	-	84	-	-	-	-	-	7. Craft and related trades workers
8. ผู้ปฏิบัติการโรงงานและเครื่องจักรและผู้ปฏิบัติงานด้านการประกอบ	-	-	50	-	-	-	357	-	-	-	626	8. Plant and machine operators and assemblers
9. อาชีพอื่นพื้นฐานต่างๆ ในด้านราชการและการให้บริการ	-	5,685	973	36	-	1,416	1,296	-	-	-	-	9. Elementary occupations
10. คนงานซึ่งมิได้จำแนกไว้ในหมวดอื่น	-	-	-	-	-	-	-	-	-	-	2,447	10. Workers not classifiable by occupation

ตารางที่ 13 จำนวนผู้ว่างงาน ที่เคยทำงานมาก่อน จำแนกตามอาชีพที่ทำงานครั้งสุดท้าย อุตสาหกรรมที่ทำงานครั้งสุดท้าย และเพศ ทั้งราชอาณาจักร
TABLE 13 UNEMPLOYED PERSONS, EVER WORKED BY LAST OCCUPATION, LAST INDUSTRY AND SEX, WHOLE KINGDOM

ไตรมาสที่ 4/2549 : Quarter 4/2006

หน่วยเป็นคน : Person

อาชีพที่ทำงานครั้งสุดท้าย	อุตสาหกรรมที่ทำงานครั้งสุดท้าย Last Industry										การขนส่ง	LAST OCCUPATION
	รวม	เกษตรกรรม	การประมง	เหมืองแร่	การผลิต	ไฟฟ้า ก๊าซ และประปา	การก่อสร้าง	การขายปลีก	โรงแรม และภัตตาคาร	การขนส่ง		
	Total	Agriculture	Fishing	Mining & Quarrying	Manufacturing	Electricity, Gas & Water supply	Construction	Wholesale & Retail trade	Hotels & Restaurants	Transport & Communication		
ชาย	216,720	44,394	311	1,105	34,674	383	70,522	26,585	10,410	8,469	MALE	
1. ผู้บัญญัติกฎหมาย ข้าราชการระดับอาวุโสและผู้จัดการ	6,174	-	-	-	883	-	2,092	1,793	551	-	-	1. Legislators, senior officials and managers
2. ผู้ประกอบวิชาชีพด้านต่างๆ	4,327	-	-	-	76	-	-	-	-	212	-	2. Professionals
3. ผู้ประกอบวิชาชีพด้านเทคนิคสาขาต่างๆ และอาชีพที่เกี่ยวข้อง	8,381	468	-	-	1,479	-	1,904	877	1,111	-	-	3. Technicians and associate professionals
4. เสรียน	3,858	-	-	-	265	-	-	941	126	1,038	-	4. Clerks
5. พนักงานบริการและพนักงานในร้านค้าและตลาด	17,019	-	-	-	261	-	-	6,013	7,277	625	-	5. Service workers and shop and market sales workers
6. ผู้ปฏิบัติงานที่มีฝีมือในด้านการเกษตรและการประมง	24,841	24,530	311	-	-	-	-	-	-	-	-	6. Skilled agricultural and fishery workers
7. ผู้ปฏิบัติงานด้านความสามารถทางฝีมือและธุรกิจการค้าที่เกี่ยวข้อง	67,818	-	-	372	16,195	383	44,950	5,409	-	-	-	7. Craft and related trades workers
8. ผู้ปฏิบัติงานโรงงานและเครื่องจักรและผู้ปฏิบัติงานด้านการประกอบ	28,201	125	-	733	12,392	-	4,708	4,370	250	4,569	-	8. Plant and machine operators and assemblers
9. อาชีพอื่นที่พื้นฐานต่างๆ ในด้านการขายและการให้บริการ	55,406	19,271	-	-	3,113	-	16,866	7,183	1,095	2,005	-	9. Elementary occupations
10. คนงานสิ่งได้จำแนกไว้ในหมวดอื่น	698	-	-	-	-	-	-	-	-	-	-	10. Workers not classifiable by occupation
หญิง	126,897	31,397	-	146	33,075	-	8,764	18,174	13,100	1,655	FEMALE	
1. ผู้บัญญัติกฎหมาย ข้าราชการระดับอาวุโสและผู้จัดการ	110	-	-	-	-	-	-	-	110	-	-	1. Legislators, senior officials and managers
2. ผู้ประกอบวิชาชีพด้านต่างๆ	2,050	-	-	-	-	-	-	28	-	-	-	2. Professionals
3. ผู้ประกอบวิชาชีพด้านเทคนิคสาขาต่างๆ และอาชีพที่เกี่ยวข้อง	9,147	-	-	-	4,469	-	-	1,895	578	234	-	3. Technicians and associate professionals
4. เสรียน	14,212	147	-	-	1,412	-	59	3,787	1,430	95	-	4. Clerks
5. พนักงานบริการและพนักงานในร้านค้าและตลาด	25,606	-	-	-	-	-	-	11,095	9,254	1,326	-	5. Service workers and shop and market sales workers
6. ผู้ปฏิบัติงานที่มีฝีมือในด้านการเกษตรและการประมง	20,534	20,448	-	-	-	-	-	-	-	-	-	6. Skilled agricultural and fishery workers
7. ผู้ปฏิบัติงานด้านความสามารถทางฝีมือและธุรกิจการค้าที่เกี่ยวข้อง	14,218	-	-	-	13,375	-	73	206	564	-	-	7. Craft and related trades workers
8. ผู้ปฏิบัติงานโรงงานและเครื่องจักรและผู้ปฏิบัติงานด้านการประกอบ	12,749	-	-	-	12,749	-	-	-	-	-	-	8. Plant and machine operators and assemblers
9. อาชีพอื่นที่พื้นฐานต่างๆ ในด้านการขายและการให้บริการ	26,521	10,801	-	146	1,071	-	8,632	1,173	1,164	-	-	9. Elementary occupations
10. คนงานสิ่งได้จำแนกไว้ในหมวดอื่น	1,749	-	-	-	-	-	-	-	-	-	-	10. Workers not classifiable by occupation

ตารางที่ 13 จำนวนผู้ว่างงาน ที่เคยทำงานมาก่อน จำนวนตามอาชีพที่ทำครั้งสุดท้าย อุตสาหกรรมที่ทำครั้งสุดท้าย และเพศ ทั้งราชอาณาจักร (ต่อ)
TABLE 13 UNEMPLOYED PERSONS, EVER WORKED BY LAST OCCUPATION, LAST INDUSTRY AND SEX, WHOLE KINGDOM (Contd.)

ไตรมาสที่ 4/2549 : Quarter 4/2006

หน่วยเป็นคน : Person

อาชีพที่ทำครั้งสุดท้าย	อุตสาหกรรมที่ทำครั้งสุดท้าย (ต่อ) Last Industry (Contd.)										ไม่ทราบ	LAST OCCUPATION
	สื่อกลางทางการเงิน Financial Intermediation	อสังหาริมทรัพย์และการให้เช่า และบริการเรียลเอสเตทและเช่า Real estate & Renting	บริหารราชการและป้องกันประเทศ Public administration & Defence	การศึกษา Education	ด้านสุขภาพและสังคมสงเคราะห์ Health & Social work	ชุมชน สังคม และบริการอื่น ๆ Other community & Social services	ธุรกิจส่วนตัว Private households	องค์กรระหว่างประเทศ Extra-territorial organizations	องค์กร	ว่าง		
ชาย	812	9,845	3,712	1,536	115	2,116	408	-	-	-	1,323	MALE
1. ผู้บัญญัติกฎหมาย ข้าราชการระดับอาวุโสและผู้จัดการ	-	692	153	-	-	-	-	-	-	-	-	1. Legislators, senior officials and managers
2. ผู้ประกอบวิชาชีพด้านต่าง ๆ	-	2,416	-	1,536	-	87	-	-	-	-	-	2. Professionals
3. ผู้ประกอบวิชาชีพด้านเทคนิคสาขาต่าง ๆ และอาชีพที่เกี่ยวข้อง	812	348	874	-	-	508	-	-	-	-	-	3. Technicians and associate professionals
4. เสิร์ฟ	-	-	1,488	-	-	-	-	-	-	-	-	4. Clerks
5. พนักงานบริการและพนักงานในร้านค้าและตลาด	-	2,289	194	-	115	245	-	-	-	-	-	5. Service workers and shop and market sales workers
6. ผู้ปฏิบัติงานที่มีชื่อในด้านการเกษตรและการประมง	-	-	-	-	-	-	-	-	-	-	-	6. Skilled agricultural and fishery workers
7. ผู้ปฏิบัติงานด้านคมนาคมทางบก เรือ และธุรกิจการค้าที่เกี่ยวข้อง	-	425	-	-	-	84	-	-	-	-	-	7. Craft and related trades workers
8. ผู้ปฏิบัติการโรงงานและเครื่องจักร และผู้ปฏิบัติงานด้านการประกอบ	-	-	50	-	-	-	357	-	-	-	626	8. Plant and machine operators and assemblers
9. อาชีพขั้นพื้นฐานต่าง ๆ ในด้านการขายและการให้บริการ	-	3,676	953	-	-	1,193	51	-	-	-	-	9. Elementary occupations
10. คนงานซึ่งมิได้จำแนกไว้ในหมวดอื่น	-	-	-	-	-	-	-	-	-	-	698	10. Workers not classifiable by occupation
หญิง	2,334	3,631	2,884	3,823	3,821	771	1,573	-	-	-	1,749	FEMALE
1. ผู้บัญญัติกฎหมาย ข้าราชการระดับอาวุโสและผู้จัดการ	-	-	-	-	-	-	-	-	-	-	-	1. Legislators, senior officials and managers
2. ผู้ประกอบวิชาชีพด้านต่าง ๆ	-	481	29	964	-	548	-	-	-	-	-	2. Professionals
3. ผู้ประกอบวิชาชีพด้านเทคนิคสาขาต่าง ๆ และอาชีพที่เกี่ยวข้อง	-	929	413	639	-	-	-	-	-	-	-	3. Technicians and associate professionals
4. เสิร์ฟ	2,334	211	2,348	939	1,450	-	-	-	-	-	-	4. Clerks
5. พนักงานบริการและพนักงานในร้านค้าและตลาด	-	-	74	1,244	2,371	-	242	-	-	-	-	5. Service workers and shop and market sales workers
6. ผู้ปฏิบัติงานที่มีชื่อในด้านการเกษตรและการประมง	-	-	-	-	-	-	86	-	-	-	-	6. Skilled agricultural and fishery workers
7. ผู้ปฏิบัติงานด้านคมนาคมทางบก เรือ และธุรกิจการค้าที่เกี่ยวข้อง	-	-	-	-	-	-	-	-	-	-	-	7. Craft and related trades workers
8. ผู้ปฏิบัติการโรงงานและเครื่องจักร และผู้ปฏิบัติงานด้านการประกอบ	-	-	-	-	-	-	-	-	-	-	-	8. Plant and machine operators and assemblers
9. อาชีพขั้นพื้นฐานต่าง ๆ ในด้านการขายและการให้บริการ	-	2,010	20	36	-	223	1,245	-	-	-	-	9. Elementary occupations
10. คนงานซึ่งมิได้จำแนกไว้ในหมวดอื่น	-	-	-	-	-	-	-	-	-	-	1,749	10. Workers not classifiable by occupation

ตารางที่ 14 จำนวนลูกจ้าง จำแนกตามค่าจ้างเฉลี่ย ผลประโยชน์อื่น ๆ ที่ได้รับ อุตสาหกรรม และเพศ ทั้งราชอาณาจักร
TABLE 14 EMPLOYEE BY AVERAGE WAGE, FRINGE BENEFIT, INDUSTRY AND SEX, WHOLE KINGDOM

ไตรมาสที่ 4/2549 : Quarter 4/2006

หน่วยเป็นพัน : In Thousands

อุตสาหกรรม	จำนวนลูกจ้าง Total Employee	ค่าจ้างเฉลี่ย		ลูกจ้างที่ได้รับผลประโยชน์อื่น ๆ					Employee Receive Fringe Benefit			INDUSTRY	
		Average Wage	โบนัส Bonus	ได้รับเป็นเงิน In Cash		ได้รับเป็นสิ่งของ In Kind			อาหาร Food	เครื่องแต่งกาย Clothes	ที่อยู่อาศัย Housing		อื่น ๆ Others
				ค่าล่วงเวลา Overtime	เงินอื่น ๆ Other Income	ที่อยู่อาศัย Housing	เครื่องแต่งกาย Clothes	อื่น ๆ Others					
ยอดรวม	15,683.1	7,978.5	534.4	1,757.7	2,381.1	1,886.3	271.7	875.5	695.1	TOTAL			
1. เกษตรกรรม การล่าสัตว์ และการป่าไม้	2,453.1	3,079.3	7.2	11.4	44.0	330.5	12.0	79.1	111.1	1. Agriculture, hunting and forestry			
2. ก่อสร้าง	111.2	5,006.4	0.3	2.7	6.6	41.8	0.4	7.7	5.3	2. Fishing			
3. การทำเหมืองแร่ และเหมืองหิน	48.2	8,265.8	1.4	11.8	9.6	2.2	0.1	4.0	0.8	3. Mining and quarrying			
4. การผลิต	4,235.9	6,941.6	188.9	1,264.3	830.2	498.5	143.4	145.9	439.6	4. Manufacturing			
5. การไฟฟ้า ก๊าซ และการประปา	98.3	18,230.0	8.2	6.3	24.7	1.2	0.2	1.9	3.6	5. Electricity, gas and water supply			
6. การก่อสร้าง	1,563.4	5,649.2	8.8	48.5	36.7	48.9	9.9	102.9	44.8	6. Construction			
7. การขายปลีก การซ่อมแซมยานยนต์ รถจักรยานยนต์ ของใช้ส่วนบุคคล และของใช้ ในชีวิตประจำวัน	1,865.1	7,399.2	46.0	109.2	242.1	178.7	30.8	91.6	30.1	7. Wholesale and retail trade, repair of motor vehicles motorcycles and personal and household goods			
8. โรงแรม และภัตตาคาร	636.4	6,055.6	10.5	19.0	163.8	331.4	15.4	53.5	4.3	8. Hotel and restaurants			
9. การขนส่ง สถานที่บันเทิง และการคมนาคม	539.7	13,088.0	12.7	55.6	100.3	29.2	6.9	34.4	5.5	9. Transport, storage and communication			
10. การเป็นสื่อกลางทางการเงิน	310.3	18,479.9	14.8	11.2	50.6	0.7	2.5	3.5	2.1	10. Financial intermediation			
11. กิจกรรมด้านอสังหาริมทรัพย์ การให้เช่า และกิจการรวมทั้งธุรกิจ	490.6	11,058.1	8.0	28.6	50.1	11.8	10.8	20.4	4.4	11. Real estate, renting and business activities			
12. การบริหารราชการ และการป้องกันประเทศ รวมทั้งการประกันสังคมภาคบังคับ	1,161.1	12,236.0	73.8	33.7	369.4	2.4	14.7	119.2	20.6	12. Public administration and defence, compulsory social security			
13. การศึกษา	1,007.6	16,413.5	102.4	22.3	264.0	24.6	5.7	43.5	10.1	13. Education			
14. งานด้านสุขภาพ และงานสังคมสงเคราะห์	537.5	11,043.8	43.3	114.8	122.8	17.2	4.2	41.8	6.4	14. Health and social work			
15. กิจกรรมด้านบริการชุมชน สังคม และการบริการ ส่วนบุคคลอื่น ๆ	339.7	6,937.5	6.8	14.8	56.3	29.9	3.5	19.1	4.0	15. Other community, social and personal service activity			
16. ลูกจ้างในครัวเรือนส่วนบุคคล	239.2	4,792.7	1.5	3.2	9.0	136.7	11.2	106.3	2.5	16. Private households with employed persons			
17. องค์การระหว่างประเทศและองค์การต่างประเทศ อื่น ๆ และสมาชิก	1.5	12,275.0	-	-	-	0.6	-	0.6	-	17. Extra-territorial organizations and bodies			
18. ไม่ทราบ	44.3	11,522.0	-	0.3	1.0	0.1	0.1	-	-	18. Unknown			

ตารางที่ 14 จำนวนลูกจ้าง จำนวนตามค่าจ้างเฉลี่ย ผลประโยชน์อื่น ๆ ที่ได้รับ อุตสาหกรรม และเพศ ทั่วราชอาณาจักร
TABLE 14 EMPLOYEE BY AVERAGE WAGE, FRINGE BENEFIT, INDUSTRY AND SEX , WHOLE KINGDOM

ไตรมาสที่ 4/2549 : Quarter 4/2006

หน่วยเป็นพัน : in Thousands

อุตสาหกรรม	จำนวนลูกจ้าง Total Employee	ค่าจ้างเฉลี่ย Average Wage	ได้รับเป็นเงิน In Cash			ลูกจ้างที่ได้รับผลประโยชน์อื่น ๆ ได้รับเป็นสิ่งของ In Kind			อื่นๆ Others	INDUSTRY
			โบนัส Bonus	ค่าล่วงเวลา Overtime	เงินอื่นๆ Other Income	อาหาร Food	เครื่องแต่งกาย Clothes	ที่อยู่อาศัย Housing		
ชาย	8,617.8	8,326.4	277.3	858.2	1,300.3	791.1	142.5	534.1	331.2	MALE
1. เกษตรกรรม การล่าสัตว์ และการป่าไม้	1,339.0	3,370.0	4.9	6.1	29.9	175.5	7.0	62.9	57.1	1. Agriculture, hunting and forestry
2. การประมง	98.0	5,109.7	0.3	2.1	6.0	39.4	0.4	7.5	5.1	2. Fishing
3. การทำเหมืองแร่ และเหมืองหิน	40.1	9,219.8	1.4	10.7	8.3	2.1	0.1	3.1	0.8	3. Mining and quarrying
4. การผลิต	2,024.9	7,973.4	91.0	574.2	394.6	238.0	70.9	104.2	179.2	4. Manufacturing
5. การไฟฟ้า ก๊าซ และการประปา	78.8	17,037.8	6.5	5.8	22.5	1.2	0.2	1.4	2.6	5. Electricity, gas and water supply
6. การก่อสร้าง	1,297.1	5,737.3	7.6	40.1	32.2	43.4	7.6	80.3	38.0	6. Construction
7. การขายส่ง การขายปลีก การซ่อมแซมยานยนต์ รถจักรยานยนต์ เครื่องใช้ส่วนบุคคล และเครื่องใช้ ในครัวเรือน	1,119.4	7,250.7	26.0	65.8	141.3	124.0	19.2	63.1	17.0	7. Wholesale and retail trade, repair of motor vehicles motorcycles and personal and household goods
8. โรงแรม และภัตตาคาร	225.6	7,139.5	4.9	7.9	62.7	112.6	6.8	16.8	0.9	8. Hotel and restaurants
9. การขนส่ง สถานที่ย้ายสินค้า และการคมนาคม	411.2	12,692.6	11.2	45.4	79.1	24.2	3.7	32.8	3.8	9. Transport, storage and communication
10. การบินและอวกาศ	133.9	20,254.1	7.5	4.9	22.6	0.3	0.4	2.1	1.2	10. Financial intermediation
11. กิจกรรมด้านสังคม วัฒนธรรม กีฬา การให้คำ และกิจกรรมทางธุรกิจ	270.1	11,625.4	4.6	23.2	28.0	6.4	4.7	11.0	2.3	11. Real estate, renting and business activities
12. การบริการราชการ และการป้องกันประเทศ รวมทั้งการประกันสังคมภาคบังคับ	765.7	12,486.3	46.6	24.9	296.5	2.2	14.5	99.0	15.5	12. Public administration and defence, compulsory social security
13. การศึกษา	412.8	17,962.2	50.4	9.4	130.1	2.3	3.1	26.8	3.3	13. Education
14. งานด้านสุขภาพ แรงงานสังคมสงเคราะห์	140.2	11,016.2	9.7	26.1	21.5	2.1	1.1	11.2	2.4	14. Health and social work
15. กิจกรรมด้านบริการชุมชน สังคม และการบริการ ส่วนบุคคลอื่นๆ	188.6	7,498.9	4.3	9.6	20.0	9.6	2.6	6.1	1.9	15. Other community, social and personal service activity
16. ลูกจ้างในครัวเรือนส่วนบุคคล	30.0	6,711.1	0.4	1.9	5.1	7.8	0.1	5.7	0.1	16. Private households with employed persons
17. องค์การระหว่างประเทศและองค์การต่างประทศ อื่นๆ และสมาชิก	0.9	17,759.3	-	-	-	-	-	-	-	17. Extra-territorial organizations and bodies
18. ไม่ทราบ	20.5	11,603.4	-	0.2	0.2	0.1	0.1	-	-	18. Unknown
หญิง	7,065.3	7,554.1	257.1	895.5	1,080.8	895.2	129.2	341.5	364.0	FEMALE
1. เกษตรกรรม การล่าสัตว์ และการป่าไม้	1,114.2	2,729.8	2.3	5.3	14.2	155.0	5.0	16.2	54.0	1. Agriculture, hunting and forestry
2. การประมง	12.2	4,166.9	-	0.6	0.6	2.4	-	0.2	0.2	2. Fishing
3. การทำเหมืองแร่ และเหมืองหิน	8.1	3,522.3	-	1.1	1.3	0.2	-	0.9	-	3. Mining and quarrying
4. การผลิต	2,211.0	5,966.6	97.9	690.1	435.6	260.5	72.5	41.7	260.4	4. Manufacturing
5. การไฟฟ้า ก๊าซ และการประปา	19.5	23,040.6	1.7	0.5	2.3	-	-	0.5	1.0	5. Electricity, gas and water supply
6. การก่อสร้าง	266.3	5,220.2	1.2	8.4	4.5	5.5	2.3	22.6	6.8	6. Construction
7. การขายส่ง การขายปลีก การซ่อมแซมยานยนต์ รถจักรยานยนต์ เครื่องใช้ส่วนบุคคล และเครื่องใช้ ในครัวเรือน	745.7	7,622.0	19.9	43.5	100.8	54.7	11.5	25.4	13.1	7. Wholesale and retail trade, repair of motor vehicles motorcycles and personal and household goods
8. โรงแรม และภัตตาคาร	410.7	5,460.2	5.6	11.1	101.0	218.8	8.6	36.7	3.4	8. Hotel and restaurants
9. การขนส่ง สถานที่ย้ายสินค้า และการคมนาคม	128.5	14,353.2	1.5	10.2	21.2	4.9	3.2	1.6	1.7	9. Transport, storage and communication
10. การบินและอวกาศ	176.4	17,132.7	7.4	6.3	28.0	0.3	2.1	1.3	0.9	10. Financial intermediation
11. กิจกรรมด้านสังคม วัฒนธรรม กีฬา การให้คำ และกิจกรรมทางธุรกิจ	220.5	10,363.2	3.4	5.4	22.0	5.4	6.1	9.5	2.1	11. Real estate, renting and business activities
12. การบริการราชการ และการป้องกันประเทศ รวมทั้งการประกันสังคมภาคบังคับ	375.4	11,712.1	27.2	8.8	72.9	0.3	0.2	20.2	5.0	12. Public administration and defence, compulsory social security
13. การศึกษา	594.8	15,338.6	51.9	12.9	133.9	22.4	2.6	16.7	6.8	13. Education
14. งานด้านสุขภาพ แรงงานสังคมสงเคราะห์	397.3	11,053.6	33.7	86.7	101.4	15.2	3.2	30.6	4.0	14. Health and social work
15. กิจกรรมด้านบริการชุมชน สังคม และการบริการ ส่วนบุคคลอื่นๆ	151.1	6,236.4	2.5	5.2	36.3	20.2	0.9	13.0	2.1	15. Other community, social and personal service activity
16. ลูกจ้างในครัวเรือนส่วนบุคคล	209.2	4,517.7	1.1	1.3	3.9	128.9	11.1	100.6	2.4	16. Private households with employed persons
17. องค์การระหว่างประเทศและองค์การต่างประทศ อื่นๆ และสมาชิก	0.6	4,995.5	-	-	-	0.6	-	0.6	-	17. Extra-territorial organizations and bodies
18. ไม่ทราบ	23.8	11,452.1	-	0.2	0.9	-	-	-	-	18. Unknown

ตารางที่ 15 จำนวนลูกจ้างเอกชน จำนวนตามค่าจ้างเฉลี่ย ผลประโยชน์ที่ได้รับ อุตสาหกรรม และเพศ ทั่วราชอาณาจักร
TABLE 15 PRIVATE EMPLOYEE BY AVERAGE WAGE, FRINGE BENEFIT, INDUSTRY AND SEX, WHOLE KINGDOM

ไตรมาสที่ 4/2549 : Quarter 4/2006

หน่วยเป็นพัน : In Thousands

อุตสาหกรรม	จำนวน ลูกจ้างเอกชน Total Private Employee	ค่าจ้างเฉลี่ย Average Wage	ลูกจ้างเอกชนที่ได้รับผลประโยชน์อื่น ๆ Private Employee Receive Fringe Benefit				INDUSTRY			
			ได้รับเป็นเงิน in Cash		ได้รับเป็นสิ่งของ In Kind					
			โบนัส Bonus	ค่าล่วงเวลา Overtime	เงินอื่น ๆ Other Income	อาหาร เครื่องแต่งกาย Food Clothes		ที่อยู่อาศัย Housing	อื่น ๆ Others	
ยอดรวม	12,680.9	6,525.0	290.2	1,568.0	1,566.1	1,651.3	245.5	611.8	652.2	TOTAL
1. เกษตรกรรม การล่าสัตว์ และการป่าไม้	2,361.6	2,862.5	2.6	8.2	32.9	330.2	12.0	58.3	110.8	1. Agriculture, hunting and forestry
2. การประมง	110.9	4,994.4	0.3	2.7	6.4	41.8	0.4	7.3	5.3	2. Fishing
3. การทำเหมืองแร่ และเหมืองหิน	46.6	7,261.3	1.4	11.8	9.6	2.2	0.1	4.0	0.8	3. Mining and quarrying
4. การผลิต	4,223.3	6,900.4	188.5	1,262.7	829.7	498.5	143.2	145.5	439.0	4. Manufacturing
5. การไฟฟ้า ก๊าซ และกาประปา	7.6	8,652.7	-	0.6	0.9	0.2	0.1	-	-	5. Electricity, gas and water supply
6. การก่อสร้าง	1,509.8	5,544.5	6.8	48.1	30.7	47.5	8.5	93.3	44.8	6. Construction
7. การขายส่ง การขายปลีก การซ่อมแซมยานยนต์ รถจักรยานยนต์ ของใช้ส่วนบุคคล และของใช้ ในครัวเรือน	1,860.3	7,374.1	45.9	108.5	242.0	178.7	30.8	91.6	30.1	7. Wholesale and retail trade, repair of motor vehicles motorcycles and personal and household goods
8. โรงแรม และภัตตาคาร	635.8	6,058.1	10.5	19.0	163.8	330.9	15.4	53.5	4.3	8. Hotel and restaurants
9. การขนส่ง สถานที่เก็บสินค้า และการคมนาคม	410.2	10,943.0	6.6	31.5	81.9	22.9	5.5	10.5	4.8	9. Transport, storage and communication
10. การเป็นสื่อกลางทางการเงิน	288.5	17,210.6	10.7	10.6	43.6	0.5	1.9	2.8	1.8	10. Financial intermediation
11. กิจกรรมด้านอสังหาริมทรัพย์ การให้เช่า และกิจการรวมทั้งธุรกิจ	431.4	11,114.2	3.3	27.8	34.8	11.7	10.8	10.2	4.0	11. Real estate, renting and business activities
12. การบริหารราชการ และการป้องกันประเทศ รวมทั้งการประกันสังคมภาคบังคับ	-	-	-	-	-	-	-	-	-	12. Public administration and defence, compulsory social security
13. การศึกษา	175.5	9,350.8	5.1	6.3	16.9	14.5	2.1	5.3	0.4	13. Education
14. งานด้านสุขภาพ และงานสังคมสงเคราะห์	120.0	10,071.7	1.3	19.0	21.9	4.9	1.0	4.4	0.3	14. Health and social work
15. กิจกรรมด้านบริการชุมชน สังคม และการบริการ ส่วนบุคคลอื่น ๆ	245.5	6,932.8	5.7	7.6	41.3	29.5	2.6	18.1	3.3	15. Other community, social and personal service activity
16. ลูกจ้างในครัวเรือนส่วนบุคคล	239.2	4,792.7	1.5	3.2	9.0	136.7	11.2	106.3	2.5	16. Private households with employed persons
17. องค์การระหว่างประเทศและองค์การต่างประเทศ อื่นๆ และสมาชิก	1.5	12,275.0	-	-	-	0.6	-	0.6	-	17. Extra-territorial organizations and bodies อื่นๆ และสมาชิก
18. ไม่ทราบ	43.2	11,423.0	-	0.3	1.0	0.1	0.1	-	-	18. Unknown

ตารางที่ 15 จำนวนลูกจ้างเอกชน จำนวนตามค่าจ้างเฉลี่ย ผลประโยชน์ที่ได้รับ อุตสาหกรรม และเพศ ทั้งราชอาณาจักร
TABLE 15 PRIVATE EMPLOYEE BY AVERAGE WAGE, FRINGE BENEFIT, INDUSTRY AND SEX, WHOLE KINGDOM

อุตสาหกรรม Industry	จำนวนลูกจ้าง Total Private Employee	ค่าจ้างเฉลี่ย Average Wage				อุตสาหกรรมที่ได้รับประโยชน์ Private Employee Receive Fringe Benefit				INDUSTRY
		ค่าจ้างเฉลี่ย Average Wage	โบนัส Bonus	ค่าล่วงเวลา Overtime	เงินอื่นๆ Other Income	อาหาร Food	เสื้อผ้า Clothes	ที่อยู่อาศัย Housing	อื่นๆ Others	
ชาย	6,943.7	6,904.4	146.7	769.8	786.3	780.2	121.6	343.6	305.2	MALE
1. เกษตรกรรม ปศุสัตว์ และป่าไม้	1,271.2	3,007.4	1.0	4.4	19.5	175.2	7.0	46.0	56.9	1. Agriculture, hunting and forestry
2. การประมง	98.7	5,096.6	0.3	2.1	5.8	39.4	0.4	7.1	5.1	2. Fishing
3. การทำเหมืองแร่และหิน	38.6	8,043.7	1.4	10.7	8.3	2.1	0.1	3.1	0.8	3. Mining and quarrying
4. การผลิต	2,017.5	7,906.9	90.8	573.2	394.4	238.0	70.7	103.9	178.9	4. Manufacturing
5. การไฟฟ้า ก๊าซ และประปา	6.5	8,799.9	-	0.6	0.9	0.2	0.1	-	-	5. Electricity, gas and water supply
6. การก่อสร้าง	1,255.5	5,635.6	6.2	39.8	27.7	42.1	6.4	72.4	38.0	6. Construction
7. การขนส่ง การขายปลีก การซ่อมแซมยานยนต์ รถจักรยานยนต์ รถใช้ส่วนบุคคล และของใช้ ในชีวิตประจำวัน	1,117.7	7,239.1	26.0	65.6	141.1	124.0	19.2	63.1	17.0	7. Wholesale and retail trade, repair of motor vehicles motorcycles and personal and household goods
8. โรงแรม และภัตตาคาร	225.6	7,139.5	4.9	7.9	62.7	112.6	6.8	16.8	0.9	8. Hotel and restaurants
9. การขนส่ง สถานีเดินรถไฟ และคมนาคมทาง น้ำ	312.7	10,427.7	5.2	24.1	65.6	20.3	2.9	9.6	3.4	9. Transport, storage and communication
10. การบิน การเดินเรือ การเดินรถ และกิจการ อื่นที่เกี่ยวข้อง	108.6	19,365.5	4.0	4.6	18.0	0.2	0.2	1.8	0.9	10. Financial intermediation
11. กิจกรรมด้านสังคม วัฒนธรรม กีฬา และ นันทนาการ	235.3	11,652.9	0.9	22.9	18.7	6.3	4.6	3.9	1.9	11. Real estate, renting and business activities
12. การบริหารราชการ และรัฐวิสาหกิจ	-	-	-	-	-	-	-	-	-	12. Public administration and defence, compulsory social security
13. การศึกษา	57.1	10,631.8	2.1	2.5	5.6	1.8	1.1	3.0	-	13. Education
14. งานด้านสุขภาพ และงานสังคมสงเคราะห์	25.1	12,736.2	0.1	4.0	2.7	0.8	0.1	1.8	-	14. Health and social work
15. กิจกรรมด้านบริการชุมชน สังคม และการบริการ ส่วนบุคคลอื่นๆ	122.4	8,032.1	3.5	5.4	10.2	9.4	1.8	5.4	1.3	15. Other community, social and personal service activity
16. ลูกจ้างในครัวเรือนส่วนบุคคล	30.0	6,711.1	0.4	1.9	5.1	7.8	0.1	5.7	0.1	16. Private households with employed persons
17. องค์การระหว่างประเทศและองค์การต่างประเทศ อื่นๆ และสมาชิก	0.9	17,593.3	-	-	-	-	-	-	-	17. Extra-territorial organizations and bodies
18. ไม่ทราบ	20.5	11,603.4	-	0.2	0.2	0.1	0.1	-	-	18. Unknown
หญิง	5,737.2	6,068.0	143.5	798.2	779.8	871.2	123.9	288.1	347.0	FEMALE
1. เกษตรกรรม ปศุสัตว์ และป่าไม้	1,090.4	2,646.9	1.6	3.8	13.3	155.0	5.0	12.4	53.9	1. Agriculture, hunting and forestry
2. การประมง	12.2	4,166.9	-	0.6	0.6	2.4	-	0.2	0.2	2. Fishing
3. การทำเหมืองแร่และหิน	8.1	3,522.3	-	1.1	1.3	0.2	-	0.9	-	3. Mining and quarrying
4. การผลิต	2,205.8	5,978.8	97.7	695.5	435.3	280.5	72.5	41.6	280.1	4. Manufacturing
5. การไฟฟ้า ก๊าซ และประปา	1.0	8,098.1	-	-	-	-	-	-	-	5. Electricity, gas and water supply
6. การก่อสร้าง	254.4	5,094.8	0.6	8.4	3.0	5.4	2.2	20.9	6.8	6. Construction
7. การขนส่ง การขายปลีก การซ่อมแซมยานยนต์ รถจักรยานยนต์ รถใช้ส่วนบุคคล และของใช้ ในชีวิตประจำวัน	742.6	7,577.2	19.9	42.9	100.8	54.7	11.5	28.4	13.1	7. Wholesale and retail trade, repair of motor vehicles motorcycles and personal and household goods
8. โรงแรม และภัตตาคาร	410.1	5,463.1	5.6	11.1	101.0	218.2	8.6	36.7	3.4	8. Hotel and restaurants
9. การขนส่ง สถานีเดินรถไฟ และคมนาคมทาง น้ำ	97.5	12,596.3	1.4	7.5	16.2	2.6	2.6	0.7	1.4	9. Transport, storage and communication
10. การบิน การเดินเรือ การเดินรถ และกิจการ อื่นที่เกี่ยวข้อง	149.9	15,649.9	6.8	5.9	25.6	0.3	1.7	1.2	0.9	10. Financial intermediation
11. กิจกรรมด้านสังคม วัฒนธรรม กีฬา และ นันทนาการ	196.1	10,467.9	2.4	5.0	16.1	5.4	6.1	6.3	2.1	11. Real estate, renting and business activities
12. การบริหารราชการ และรัฐวิสาหกิจ	-	-	-	-	-	-	-	-	-	12. Public administration and defence, compulsory social security
13. การศึกษา	118.5	8,734.1	3.0	3.8	11.3	12.7	1.0	2.3	0.4	13. Education
14. งานด้านสุขภาพ และงานสังคมสงเคราะห์	94.9	9,368.2	1.2	15.0	19.2	4.1	1.0	2.6	0.3	14. Health and social work
15. กิจกรรมด้านบริการชุมชน สังคม และการบริการ ส่วนบุคคลอื่นๆ	123.1	5,840.2	2.3	2.2	31.1	20.1	0.7	12.8	2.0	15. Other community, social and personal service activity
16. ลูกจ้างในครัวเรือนส่วนบุคคล	209.2	4,517.7	1.1	1.3	3.9	128.9	11.1	100.6	2.4	16. Private households with employed persons
17. องค์การระหว่างประเทศและองค์การต่างประเทศ อื่นๆ และสมาชิก	0.6	4,995.5	-	-	-	0.6	-	0.6	-	17. Extra-territorial organizations and bodies
18. ไม่ทราบ	22.7	11,260.0	-	0.2	0.9	-	-	-	-	18. Unknown

ตารางที่ 16 จำนวนลูกจ้างรัฐบาล จำแนกตามค่าจ้างเฉลี่ย ผลประโยชน์ที่ได้รับ อุตสาหกรรม และเพศ ทั่วราชอาณาจักร
TABLE 16 GOVERNMENT EMPLOYEE BY AVERAGE WAGE, FRINGE BENEFIT, INDUSTRY AND SEX, WHOLE KINGDOM

ไตรมาสที่ 4/2549 : Quarter 4/2006

หน่วยเป็นพัน : In Thousands

อุตสาหกรรม	จำนวน ลูกจ้างรัฐบาล Total Government Employee	ค่าจ้างเฉลี่ย Average Wage	ลูกจ้างรัฐบาลที่ได้รับผลประโยชน์อื่น ๆ Government Employee Receive Fringe Benefit				ได้รับเป็นเงิน In Cash	ได้รับเป็นสิ่งของ In Kind				INDUSTRY	
			โบนัส Bonus		ค่าล่วงเวลา Overtime			เครื่องแต่งกาย Clothes		ที่อยู่อาศัย Housing			อื่น ๆ Others
			เงินอื่น ๆ Other Income	อาหาร Food	เสื้อผ้า Clothes	ที่อยู่อาศัย Housing		อื่น ๆ Others					
ยอดรวม	3,002.1	14,117.7	244.3	189.7	815.0	35.0	26.2	263.8	42.9		TOTAL		
1. เกษตรกรรม การทำสัตว์ และการป่าไม้	91.5	8,672.3	4.6	3.2	11.2	0.3	-	20.8	0.2		1. Agriculture, hunting and forestry		
2. การประมง	0.4	8,862.4	-	-	0.2	-	-	0.3	-		2. Fishing		
3. การทำเหมืองแร่ และเหมืองหิน	1.6	38,320.1	-	-	-	-	-	-	-		3. Mining and quarrying		
4. การผลิต	12.6	20,756.9	0.4	1.6	0.5	-	0.2	0.5	0.5		4. Manufacturing		
5. การไฟฟ้า ก๊าซ และการประปา	90.8	19,026.4	8.2	5.6	23.9	1.1	0.1	1.9	3.6		5. Electricity, gas and water supply		
6. การก่อสร้าง	53.6	8,601.3	2.0	0.4	6.0	1.4	1.3	9.6	-		6. Construction		
7. การขายส่ง กายายเหล็ก กายาซ่อมยานยนต์ รถจักรยานยนต์ ของใช้ส่วนบุคคล และของใช้ ในครัวเรือน	4.7	17,253.7	0.1	0.8	0.1	-	-	0.0	-		7. Wholesale and retail trade, repair of motor vehicles motorcycles and personal and household goods		
8. โรงแรม และภัตตาคาร	0.6	3,488.4	-	-	-	0.6	-	-	-		8. Hotel and restaurants		
9. การขนส่ง สถานที่เป็นสินค้า และการคมนาคม	129.5	19,881.7	6.2	24.1	18.4	6.3	1.4	23.9	0.6		9. Transport, storage and communication		
10. การเป็นสื่อกลางทางการเงิน	51.8	24,812.5	4.1	0.6	7.0	0.1	0.6	0.6	0.3		10. Financial intermediation		
11. กิจกรรมด้านอสังหาริมทรัพย์ การให้เช่า และกิจการทรงธุรกิจ	59.2	10,648.8	4.7	0.8	15.3	0.1	0.0	10.2	0.4		11. Real estate, renting and business activities		
12. การบริหารราชการ และการป้องกันประเทศ รวมทั้งการประกันสังคมภาคบังคับ	1,161.1	12,236.0	73.8	33.7	369.4	2.4	14.7	119.2	20.6		12. Public administration and defence, compulsory social security		
13. การศึกษา	832.1	17,903.5	97.3	16.0	247.2	10.1	3.7	38.3	9.7		13. Education		
14. งานด้านสุขภาพ และงานสังคมสงเคราะห์	417.5	11,323.3	42.1	95.8	100.9	12.3	3.2	37.5	6.2		14. Health and social work		
15. กิจกรรมด้านบริการชุมชน และการบริการ ส่วนบุคคลอื่น ๆ	94.2	6,949.8	1.0	7.2	15.0	0.4	0.9	1.0	0.7		15. Other community, social and personal service activity		
16. ลูกจ้างในครัวเรือนส่วนบุคคล	-	-	-	-	-	-	-	-	-		16. Private households with employed persons		
17. องค์การระหว่างประเทศและองค์การต่างประเทศ อื่น ๆ และสมาชิก	-	-	-	-	-	-	-	-	-		17. Extra-territorial organizations and bodies		
18. ไม่ทราบ	1.2	15,237.5	-	-	-	-	-	-	-		18. Unknown		

ตารางที่ 17 จำนวนลูกจ้าง จำแนกตามอาชีพ ระดับของรายได้ และเพศ ทั้งราชอาณาจักร
TABLE 17 EMPLOYEE BY OCCUPATION, INCOME CLASS AND SEX, WHOLE KINGDOM

ไตรมาสที่ 4/2549 : Quarter 4/2006

หน่วยเป็นพัน : in Thousands

ระดับของรายได้	อาชีพ Occupation										รวม	อาชีพอื่น อื่น ๆ Elementary occupations	คนงานซึ่งมี ได้จำแนกไว้ ในหมวดอื่น Not classifiable	INCOME CLASS
	ผู้บัญญัติกฎหมาย และ ผู้จัดการ Legislators & Managers	วิชาชีพ ด้านต่าง ๆ Professional	วิชาชีพ ด้านเทคนิค Technicians	เสมียน Clerks	พนักงาน บริการ Service Workers	ช่างฝีมือ ด้านเกษตรกรรม และประมง Agricultural & Fishery	ด้านความ สามารถทางฝีมือ & Related trades	ผู้ปฏิบัติงาน โรงงานเครื่องจักร Plant & Machine operators	อาชีพอื่น	คนงานซึ่งมี				
ยอดรวม	15,851.2	1,369.5	1,384.0	1,183.7	1,518.5	1,049.5	2,733.7	2,366.0	3,713.5	56.6	TOTAL			
ต่ำกว่า 1,501 บาท	947.9	0.0	5.3	2.1	28.6	107.2	118.9	18.9	661.5	-	Less than 1,501 Baht			
1,501 - 2,500 บาท	1,006.7	19.9	12.5	3.3	63.7	188.3	148.2	27.9	540.0	-	1,501 - 2,500 Baht			
2,501 - 3,500 บาท	1,547.3	6.7	15.4	19.5	160.0	252.9	292.1	136.4	661.2	-	2,501 - 3,500 Baht			
3,501 - 4,500 บาท	2,482.3	37.9	48.1	98.5	289.2	209.7	553.3	474.6	763.2	0.8	3,501 - 4,500 Baht			
4,501 - 5,500 บาท	2,505.3	53.8	91.7	133.0	272.9	118.6	614.2	655.1	540.2	6.7	4,501 - 5,500 Baht			
5,501 - 6,500 บาท	1,560.8	7.8	89.2	166.4	209.6	59.6	407.6	340.8	254.8	2.5	5,501 - 6,500 Baht			
6,501 - 7,500 บาท	959.3	7.0	116.8	142.5	123.6	36.4	182.0	207.3	80.9	1.4	6,501 - 7,500 Baht			
7,501 - 10,000 บาท	1,760.5	31.0	310.2	275.5	191.4	48.8	246.1	315.1	119.6	5.3	7,501 - 10,000 Baht			
10,001 - 15,000 บาท	1,216.8	36.4	316.1	178.0	98.9	21.1	105.5	133.2	63.1	6.2	10,001 - 15,000 Baht			
15,001 - 20,000 บาท	616.6	32.7	186.5	74.5	38.6	1.3	25.1	28.6	4.4	3.7	15,001 - 20,000 Baht			
20,001 - 30,000 บาท	698.7	93.1	114.9	53.6	20.8	0.4	18.9	9.5	2.4	2.7	20,001 - 30,000 Baht			
มากกว่า 30,000 บาท	381.0	135.0	53.9	22.8	5.3	0.2	11.7	6.4	2.0	1.2	More than 30,000 Baht			
ไม่ทราบ	168.2	14.8	23.4	14.0	15.8	5.0	10.0	12.2	20.0	26.1	Unknown			

ตารางที่ 17 จำนวนลูกจ้าง จำแนกตามอาชีพ ระดับของรายได้ และเพศ ทั้งราชอาณาจักร
TABLE 17 EMPLOYEE BY OCCUPATION, INCOME CLASS AND SEX , WHOLE KINGDOM

ไตรมาสที่ 4/2549 : Quarter 4/2006

หน่วยเป็นพัน : in Thousands

ระดับของรายได้	อาชีพ Occupation											รวม	INCOME CLASS
	ผู้บัญญัติกฎหมายและผู้จัดการ Legislators & Managers	วิชาชีพด้านต่างๆ Professional	วิศวกร Technicians	เสมียน Clerks	พนักงานบริการ Service Workers	ด้านการเกษตรและประมง Agricultural & Fishery	สามารถทำเหมือง & Related trades	ด้านความงาม Craft	โรงงานเครื่องจักร Plant & Machine operators	อาชีพพื้นฐานต่างๆ Elementary occupations	คนงานซึ่งมิได้จำแนกไว้ในหมวดอื่น Not classifiable		
ชาย	8,704.3	568.1	653.4	405.3	677.2	636.3	2,022.0	1,471.6	1,884.8	31.4	MALE		
ต่ำกว่า 1,501 บาท	430.3	0.0	4.3	1.9	4.0	53.9	43.5	15.3	303.2	-	Less than 1,501 Baht		
1,501 - 2,500 บาท	501.5	16.6	1.4	1.8	13.6	101.0	73.7	22.0	267.1	-	1,501 - 2,500 Baht		
2,501 - 3,500 บาท	812.6	5.9	1.3	5.7	46.9	158.4	164.6	90.0	332.4	-	2,501 - 3,500 Baht		
3,501 - 4,500 บาท	1,319.3	35.7	2.5	37.4	107.1	132.2	391.1	232.1	370.1	-	3,501 - 4,500 Baht		
4,501 - 5,500 บาท	1,377.8	49.5	9.3	46.5	102.5	74.2	473.1	328.2	268.0	1.9	4,501 - 5,500 Baht		
5,501 - 6,500 บาท	955.5	6.6	6.3	51.9	94.2	39.4	342.9	233.6	147.9	2.2	5,501 - 6,500 Baht		
6,501 - 7,500 บาท	568.1	4.5	20.3	48.8	66.8	27.2	152.7	143.7	49.6	-	6,501 - 7,500 Baht		
7,501 - 10,000 บาท	1,003.6	17.9	87.2	75.1	108.3	30.8	222.4	243.2	78.5	5.0	7,501 - 10,000 Baht		
10,001 - 15,000 บาท	696.0	27.0	84.2	61.8	71.0	14.2	96.8	115.7	51.3	4.4	10,001 - 15,000 Baht		
15,001 - 20,000 บาท	332.1	16.9	90.8	33.7	31.6	0.7	24.6	24.8	2.7	2.1	15,001 - 20,000 Baht		
20,001 - 30,000 บาท	371.4	65.5	168.0	25.6	16.1	0.4	18.3	8.8	2.4	1.6	20,001 - 30,000 Baht		
มากกว่า 30,000 บาท	249.7	97.2	81.4	12.1	4.7	0.2	11.2	6.0	1.5	0.3	More than 30,000 Baht		
ไม่ทราบ	86.5	10.8	11.1	3.1	10.7	3.6	7.1	8.2	10.2	13.9	Unknown		
หญิง	7,146.9	122.0	801.4	778.4	841.3	413.2	711.7	894.4	1,828.7	25.2	FEMALE		
ต่ำกว่า 1,501 บาท	517.7	-	1.0	0.3	24.6	53.3	75.4	3.6	358.3	-	Less than 1,501 Baht		
1,501 - 2,500 บาท	505.2	3.3	1.5	1.6	50.1	87.4	74.5	5.9	272.9	-	1,501 - 2,500 Baht		
2,501 - 3,500 บาท	734.7	0.7	1.8	13.8	113.1	94.5	127.6	46.4	328.8	-	2,501 - 3,500 Baht		
3,501 - 4,500 บาท	1,163.0	2.2	4.5	61.1	182.1	77.5	162.3	242.5	393.1	0.8	3,501 - 4,500 Baht		
4,501 - 5,500 บาท	1,127.5	4.3	9.8	86.5	170.5	44.4	141.0	326.9	272.3	4.9	4,501 - 5,500 Baht		
5,501 - 6,500 บาท	605.3	1.2	16.2	114.5	115.5	20.2	64.6	107.2	107.0	0.3	5,501 - 6,500 Baht		
6,501 - 7,500 บาท	391.2	2.5	40.9	93.7	56.9	9.2	29.4	63.6	31.4	1.4	6,501 - 7,500 Baht		
7,501 - 10,000 บาท	756.9	13.2	130.1	200.4	83.2	18.0	23.7	71.9	41.2	0.3	7,501 - 10,000 Baht		
10,001 - 15,000 บาท	520.8	9.5	174.0	116.3	27.9	6.9	8.7	17.4	11.9	1.9	10,001 - 15,000 Baht		
15,001 - 20,000 บาท	284.5	15.8	130.3	40.8	7.1	0.6	0.5	3.8	1.7	1.7	15,001 - 20,000 Baht		
20,001 - 30,000 บาท	327.2	27.6	214.4	28.1	4.7	-	0.6	0.7	-	1.0	20,001 - 30,000 Baht		
มากกว่า 30,000 บาท	131.4	37.8	61.1	10.7	0.7	-	0.5	0.4	0.5	0.9	More than 30,000 Baht		
ไม่ทราบ	81.7	4.0	15.9	10.8	5.1	1.4	2.9	4.0	9.8	12.2	Unknown		

ตารางที่ 18 จำนวนลูกจ้าง จำแนกตามอุตสาหกรรม ระดับของรายได้ และเพศ ทั่วราชอาณาจักร

TABLE 18 EMPLOYEE BY INDUSTRY, INCOME CLASS AND SEX , WHOLE KINGDOM

ไตรมาสที่ 4:2549 : Quarter 4:2006

หน่วยเป็นพัน : In Thousands

ระดับของรายได้	อุตสาหกรรม Industry										รวม	INCOME CLASS
	เกษตรกรรม Agriculture	การประมง Fishing	เหมืองแร่ เหมืองหิน Mining & Quarrying	การผลิต การผลิด Manufac- turing	ไฟฟ้า ก๊าซ และประปา Electric. Gas & Water supply	การก่อสร้าง Construction	การขายส่ง การขายปลีก Wholesale & Retail trade	โรงแรม และภัตตาคาร Hotels & Restaurants	การขนส่ง Transport	การขนส่ง & Communi- cation		
ยอดรวม	2,468.7	111.3	48.2	4,258.6	100.0	1,571.5	1,880.4	642.6	547.3	TOTAL		
ต่ำกว่า 1,501 บาท	639.0	1.1	1.8	118.5	1.9	60.3	46.0	18.2	10.4	Less than 1,501 Baht		
1,501 - 2,500 บาท	561.3	11.4	1.7	121.8	1.4	80.1	91.2	37.9	19.3	1,501 - 2,500 Baht		
2,501 - 3,500 บาท	569.0	25.8	8.8	296.3	4.5	207.0	184.8	87.6	22.6	2,501 - 3,500 Baht		
3,501 - 4,500 บาท	334.1	25.0	11.3	876.8	9.9	361.9	356.4	144.5	37.1	3,501 - 4,500 Baht		
4,501 - 5,500 บาท	130.2	20.6	5.9	1,053.2	12.8	342.1	302.3	110.4	58.5	4,501 - 5,500 Baht		
5,501 - 6,500 บาท	70.5	9.5	6.1	503.2	7.2	234.2	233.5	87.6	49.9	5,501 - 6,500 Baht		
6,501 - 7,500 บาท	41.2	5.5	2.7	303.4	2.1	82.3	130.7	34.4	44.1	6,501 - 7,500 Baht		
7,501 - 10,000 บาท	57.0	7.0	1.8	500.3	5.9	104.3	272.5	70.0	96.7	7,501 - 10,000 Baht		
10,001 - 15,000 บาท	36.7	3.3	2.7	244.7	11.4	49.1	126.6	25.0	70.9	10,001 - 15,000 Baht		
15,001 - 20,000 บาท	6.8	1.7	1.3	97.8	8.5	16.6	54.0	9.5	45.7	15,001 - 20,000 Baht		
20,001 - 30,000 บาท	5.4	0.5	0.8	60.7	13.6	15.7	39.4	6.0	45.6	20,001 - 30,000 Baht		
มากกว่า 30,000 บาท	2.0	-	3.4	59.3	19.2	9.9	27.8	5.2	38.9	More than 30,000 Baht		
ไม่ทราบ	15.6	0.1	-	22.7	1.7	8.1	15.3	6.2	7.6	Unknown		

ตารางที่ 18 จำนวนลูกจ้าง จำแนกตามอุตสาหกรรม ระดับของรายได้ และเพศ ทั่วราชอาณาจักร (ต่อ)
 TABLE 18 EMPLOYEE BY INDUSTRY, INCOME CLASS AND SEX, WHOLE KINGDOM (Contd.)

ไตรมาสที่ 4/2549 : Quarter 4/2006

หน่วยเป็นพัน : In Thousands

ระดับของรายได้	อุตสาหกรรม (ต่อ) Industry (Contd.)										รวม
	สื่อกลางทางการเงิน Financial intermediation	อสังหาริมทรัพย์ และการให้เช่า Real estate & Renting	บริการราชการ และป้องกันประเทศ Public adminis- tration & Defence	การศึกษา Education	ด้านสุขภาพและ สังคมสงเคราะห์ Health & Social work	บริการ ชุมชน สังคม & Social	ลูกจ้างในครัว- เรือนส่วนบุคคล Private households with employed persons	องค์กร ระหว่างประเทศ Extra-territorial organizations	ไม่ทราบ	INCOME CLASS	
ยอดรวม	321.1	496.5	1,183.9	1,022.2	545.0	344.1	240.0	1.5	68.5	TOTAL	
ต่ำกว่า 1,501 บาท	-	2.7	1.1	5.1	2.7	22.7	16.7	-	-	Less than 1,501 Baht	
1,501 - 2,500 บาท	1.4	7.1	23.1	8.2	6.3	12.4	22.0	-	-	1,501 - 2,500 Baht	
2,501 - 3,500 บาท	4.3	18.6	14.1	16.0	12.3	35.1	40.4	0.2	-	2,501 - 3,500 Baht	
3,501 - 4,500 บาท	11.5	55.5	76.4	36.5	39.2	66.4	38.9	-	0.9	3,501 - 4,500 Baht	
4,501 - 5,500 บาท	14.6	69.5	124.0	56.8	91.8	61.5	45.4	-	5.9	4,501 - 5,500 Baht	
5,501 - 6,500 บาท	15.0	58.1	103.2	34.1	56.4	49.2	37.3	0.4	5.4	5,501 - 6,500 Baht	
6,501 - 7,500 บาท	17.7	43.8	98.7	65.6	50.0	22.3	13.6	-	1.3	6,501 - 7,500 Baht	
7,501 - 10,000 บาท	64.3	91.8	194.8	164.3	65.9	31.0	19.6	0.2	13.4	7,501 - 10,000 Baht	
10,001 - 15,000 บาท	54.1	61.1	238.0	158.9	103.6	19.1	4.3	-	7.3	10,001 - 15,000 Baht	
15,001 - 20,000 บาท	43.3	35.0	139.1	94.1	48.9	6.3	0.5	0.7	6.9	15,001 - 20,000 Baht	
20,001 - 30,000 บาท	44.9	26.5	101.6	281.7	47.0	5.5	0.5	-	3.2	20,001 - 30,000 Baht	
มากกว่า 30,000 บาท	39.2	21.0	47.0	86.4	13.6	8.2	-	-	-	More than 30,000 Baht	
ไม่ทราบ	10.8	5.9	22.9	14.6	7.5	4.4	0.8	-	24.2	Unknown	

ตารางที่ 18 จำนวนลูกจ้างจำแนกตามอุตสาหกรรม ระดับของรายได้ และเพศ ทั้งราชอาณาจักร

TABLE 18 EMPLOYEE BY INDUSTRY, INCOME CLASS AND SEX , WHOLE KINGDOM

ไตรมาสที่ 4/2549 : Quarter 4/2006

หน่วยเป็นพัน : In Thousands

ระดับของรายได้	อุตสาหกรรม Industry										การขนส่ง Transport Communit- cation	INCOME CLASS
	รวม Total	เกษตรกรรม Agriculture	การประมง Fishing	เหมืองแร่ เหมืองหิน Mining & Quarrying	การผลิต Manufacturing	ไฟฟ้า ก๊าซ และประปา Electric, Gas & Water supply	การก่อสร้าง Construction	การขายปลีก Wholesale & Retail trade	โรงแรม และภัตตาคาร Hotels & Restaurants	การขนส่ง		
ชาย	8,704.3	1,347.8	99.1	40.1	2,034.5	80.3	1,303.6	1,125.8	228.8	416.5	MALE	
ต่ำกว่า 1,501 บาท	430.3	303.6	0.7	-	27.5	1.9	48.9	18.4	1.9	9.5	Less than 1,501 Baht	
1,501 - 2,500 บาท	501.5	281.7	9.9	1.2	38.4	1.4	63.5	48.0	7.0	14.7	1,501 - 2,500 Baht	
2,501 - 3,500 บาท	812.6	325.3	23.1	7.3	102.5	3.7	155.3	114.8	18.5	20.0	2,501 - 3,500 Baht	
3,501 - 4,500 บาท	1,319.3	201.7	21.7	9.8	363.7	8.7	279.2	215.7	43.2	31.6	3,501 - 4,500 Baht	
4,501 - 5,500 บาท	1,377.8	79.8	17.7	4.2	471.5	12.1	298.4	193.9	38.0	48.4	4,501 - 5,500 Baht	
5,501 - 6,500 บาท	955.5	44.1	8.8	5.0	279.4	6.9	212.8	152.4	36.4	41.9	5,501 - 6,500 Baht	
6,501 - 7,500 บาท	568.1	28.1	5.0	2.7	170.2	2.0	75.5	83.9	19.2	39.5	6,501 - 7,500 Baht	
7,501 - 10,000 บาท	1,003.6	35.7	7.0	1.8	284.0	3.5	90.0	158.6	37.2	62.9	7,501 - 10,000 Baht	
10,001 - 15,000 บาท	686.0	27.0	3.1	2.7	141.2	6.8	37.2	73.3	13.2	48.8	10,001 - 15,000 Baht	
15,001 - 20,000 บาท	332.1	5.8	1.7	1.3	59.2	7.3	14.2	22.9	4.7	31.7	15,001 - 20,000 Baht	
20,001 - 30,000 บาท	371.4	4.4	0.5	0.8	42.4	9.6	12.3	20.7	4.4	33.2	20,001 - 30,000 Baht	
มากกว่า 30,000 บาท	249.7	1.9	-	3.4	45.0	15.0	8.8	16.8	2.0	29.0	More than 30,000 Baht	
ไม่ทราบ	86.5	8.8	0.1	-	9.6	1.5	6.5	6.4	3.1	5.4	Unknown	
หญิง	7,146.9	1,120.9	122.2	8.1	2,224.1	19.7	267.9	754.6	413.8	130.7	FEMALE	
ต่ำกว่า 1,501 บาท	517.7	335.4	0.4	1.8	91.0	-	11.4	27.7	16.4	0.9	Less than 1,501 Baht	
1,501 - 2,500 บาท	505.2	279.6	1.5	0.6	83.4	-	16.6	43.2	30.9	4.7	1,501 - 2,500 Baht	
2,501 - 3,500 บาท	734.7	243.7	2.6	1.5	193.8	0.8	51.8	70.0	69.1	2.6	2,501 - 3,500 Baht	
3,501 - 4,500 บาท	1,163.0	132.4	3.3	1.5	513.0	1.2	82.7	140.6	101.3	5.6	3,501 - 4,500 Baht	
4,501 - 5,500 บาท	1,127.5	50.4	2.9	1.7	581.7	0.7	42.7	108.4	72.4	10.1	4,501 - 5,500 Baht	
5,501 - 6,500 บาท	605.3	26.4	0.8	1.1	223.8	0.3	21.4	81.2	51.2	8.0	5,501 - 6,500 Baht	
6,501 - 7,500 บาท	391.2	13.1	0.5	-	133.2	0.2	6.7	46.8	15.2	4.6	6,501 - 7,500 Baht	
7,501 - 10,000 บาท	756.9	21.3	0.0	-	216.3	2.4	14.3	113.9	32.8	33.8	7,501 - 10,000 Baht	
10,001 - 15,000 บาท	520.8	9.7	0.2	-	103.5	4.6	11.9	53.3	11.8	22.1	10,001 - 15,000 Baht	
15,001 - 20,000 บาท	284.5	1.1	-	-	38.6	1.2	2.4	31.2	4.8	14.0	15,001 - 20,000 Baht	
20,001 - 30,000 บาท	327.2	1.0	-	-	18.4	4.1	3.4	18.7	1.6	12.4	20,001 - 30,000 Baht	
มากกว่า 30,000 บาท	131.4	0.1	-	-	14.3	4.2	1.1	11.0	3.2	9.9	More than 30,000 Baht	
ไม่ทราบ	81.7	6.8	-	-	13.1	0.1	1.6	8.9	3.0	2.2	Unknown	

ตารางที่ 18 จำนวนลูกจ้าง จำแนกตามอุตสาหกรรม ระดับของรายได้ และเพศทั่วราชอาณาจักร (ต่อ)

TABLE 18 EMPLOYEE BY INDUSTRY, INCOME CLASS AND SEX, WHOLE KINGDOM (Contd.)

ไตรมาสที่ 4/2549 : Quarter 4/2006

หน่วยเป็นพัน : In Thousands

ระดับของรายได้	อุตสาหกรรม (ต่อ) Industry (Contd.)											ไม่ทราบ Unknown	INCOME CLASS
	สื่อกลาง ทางการเงิน Financial intermediation	อสังหาริมทรัพย์ และการให้เช่า & Renting	บริหารราชการ และป้องกันประเทศ Public adminis- tration & Defence	การศึกษา Education	ด้านสุขภาพและ สังคมสงเคราะห์ Health & Social work	บริการ ชุมชน สังคม & Social	ลูกจ้างในครัว- เรือนส่วนบุคคล Private households with employed persons	องค์กร ระหว่างประเทศ Extra-territorial organizations	ไม่ทราบ Unknown				
ชาย	138.5	272.5	799.4	418.5	142.2	191.1	30.7	0.9	34.1	MALE			
ต่ำกว่า 1,501 บาท	-	0.7	0.7	1.8	0.8	13.1	1.1	-	-	Less than 1,501 Baht			
1,501 - 2,500 บาท	-	6.7	17.9	1.5	0.4	5.8	3.5	-	-	1,501 - 2,500 Baht			
2,501 - 3,500 บาท	1.4	6.8	8.8	3.6	1.7	18.5	1.5	-	-	2,501 - 3,500 Baht			
3,501 - 4,500 บาท	2.3	23.7	58.9	9.7	11.7	34.5	3.1	-	-	3,501 - 4,500 Baht			
4,501 - 5,500 บาท	5.1	31.2	92.7	24.2	23.6	29.7	4.5	-	1.7	4,501 - 5,500 Baht			
5,501 - 6,500 บาท	5.2	38.3	62.9	6.1	19.9	29.4	3.2	-	2.9	5,501 - 6,500 Baht			
6,501 - 7,500 บาท	6.8	31.1	57.1	22.5	8.9	12.7	3.1	-	-	6,501 - 7,500 Baht			
7,501 - 10,000 บาท	31.5	52.0	113.8	69.9	21.6	19.3	6.7	0.2	8.0	7,501 - 10,000 Baht			
10,001 - 15,000 บาท	22.0	30.4	176.1	67.3	27.1	13.1	2.4	-	4.3	10,001 - 15,000 Baht			
15,001 - 20,000 บาท	16.0	21.3	97.7	30.7	11.8	3.2	0.5	0.7	1.4	15,001 - 20,000 Baht			
20,001 - 30,000 บาท	22.0	15.6	64.4	127.8	7.8	2.9	0.5	-	2.2	20,001 - 30,000 Baht			
มากกว่า 30,000 บาท	21.6	12.3	34.7	47.8	5.0	6.4	-	-	-	More than 30,000 Baht			
ไม่ทราบ	4.5	2.4	13.7	5.7	2.0	2.5	0.7	-	13.6	Unknown			
หญิง	182.7	224.0	384.5	603.7	402.8	153.0	209.3	0.6	34.4	FEMALE			
ต่ำกว่า 1,501 บาท	-	2.0	0.4	3.3	2.0	9.6	15.6	-	-	Less than 1,501 Baht			
1,501 - 2,500 บาท	1.4	0.5	5.2	6.8	5.9	6.5	18.5	-	-	1,501 - 2,500 Baht			
2,501 - 3,500 บาท	3.0	11.8	5.3	12.5	10.6	16.6	39.0	0.2	-	2,501 - 3,500 Baht			
3,501 - 4,500 บาท	9.2	31.8	17.5	26.8	27.5	31.9	35.7	-	0.9	3,501 - 4,500 Baht			
4,501 - 5,500 บาท	9.4	38.2	31.3	32.6	68.2	31.9	41.0	-	4.2	4,501 - 5,500 Baht			
5,501 - 6,500 บาท	9.8	19.8	40.4	28.0	36.5	19.7	34.1	0.4	2.6	5,501 - 6,500 Baht			
6,501 - 7,500 บาท	10.9	12.7	41.6	43.2	41.1	9.6	10.6	-	1.3	6,501 - 7,500 Baht			
7,501 - 10,000 บาท	32.7	39.8	81.0	94.4	44.3	11.6	12.9	-	5.4	7,501 - 10,000 Baht			
10,001 - 15,000 บาท	32.2	30.8	61.8	91.6	76.5	6.0	1.9	-	3.1	10,001 - 15,000 Baht			
15,001 - 20,000 บาท	27.2	13.7	41.4	63.4	37.1	3.1	-	-	5.4	15,001 - 20,000 Baht			
20,001 - 30,000 บาท	22.9	10.8	37.2	153.9	39.2	2.6	-	-	1.0	20,001 - 30,000 Baht			
มากกว่า 30,000 บาท	17.7	8.7	12.3	38.5	8.6	1.8	-	-	-	More than 30,000 Baht			
ไม่ทราบ	6.3	3.5	9.1	8.9	5.5	1.9	0.1	-	10.6	Unknown			

กรุงเทพมหานคร

ตารางสถิติ

กรุงเทพมหานคร

- ตารางที่ 1 จำนวนประชากร จำแนกตามกลุ่มอายุ สถานภาพแรงงาน และ เพศ
- ตารางที่ 2 จำนวนประชากรอายุ 15 ปี ขึ้นไป จำแนกตามสถานภาพสมรส สถานภาพแรงงาน และ เพศ
- ตารางที่ 3 จำนวนประชากรอายุ 15 ปีขึ้นไป จำแนกตามระดับการศึกษาที่สำเร็จ สถานภาพแรงงาน และ เพศ
- ตารางที่ 4 ผู้มีงานทำ จำแนกตามระดับการศึกษาที่สำเร็จ อาชีพ และ เพศ
- ตารางที่ 5 ผู้มีงานทำ จำแนกตามระดับการศึกษาที่สำเร็จ อุตสาหกรรม และ เพศ
- ตารางที่ 6 ผู้มีงานทำ จำแนกตามสถานภาพการทำงาน อาชีพ และ เพศ
- ตารางที่ 7 ผู้มีงานทำ จำแนกตามสถานภาพการทำงาน อุตสาหกรรม และ เพศ
- ตารางที่ 8 ผู้มีงานทำ จำแนกตามอาชีพ จำนวนชั่วโมงทำงานต่อสัปดาห์ การมีเวลาเหลือพอที่จะทำงานเพิ่มขึ้น และ เพศ
- ตารางที่ 9 ผู้มีงานทำ จำแนกตามอุตสาหกรรม จำนวนชั่วโมงทำงานต่อสัปดาห์ การมีเวลาเหลือพอที่จะทำงานเพิ่มขึ้น และ เพศ
- ตารางที่ 10 ผู้มีงานทำ จำแนกตามสถานภาพการทำงาน จำนวนชั่วโมงทำงานต่อสัปดาห์ การมีเวลาเหลือพอที่จะทำงานเพิ่มขึ้น และ เพศ
- ตารางที่ 11 ผู้มีงานทำ จำแนกตามกลุ่มอายุ ชั่วโมงการทำงานต่อสัปดาห์ การมีเวลาเหลือพอที่จะทำงานเพิ่มขึ้น และ เพศ
- ตารางที่ 12 จำนวนผู้ว่างงาน ที่หางานทำ จำแนกตามระยะเวลาที่หางานทำ ระดับการศึกษาที่สำเร็จ และ เพศ
- ตารางที่ 13 จำนวนผู้ว่างงาน ที่เคยทำงานมาก่อน จำแนกอาชีพที่ทำครั้งสุดท้าย อุตสาหกรรมที่ทำครั้งสุดท้าย และ เพศ
- ตารางที่ 14 ลูกจ้าง จำแนกตามค่าจ้างเฉลี่ย ผลประโยชน์อื่นๆ ที่ได้รับ อุตสาหกรรม และ เพศ
- ตารางที่ 15 ลูกจ้างเอกชน จำแนกตามค่าจ้างเฉลี่ย ผลประโยชน์อื่นๆ ที่ได้รับ อุตสาหกรรม และ เพศ
- ตารางที่ 16 ลูกจ้างรัฐบาล จำแนกตามค่าจ้างเฉลี่ย ผลประโยชน์อื่นๆ ที่ได้รับ อุตสาหกรรม และ เพศ
- ตารางที่ 17 ลูกจ้าง จำแนกตาม อาชีพ ระดับของรายได้ และ เพศ
- ตารางที่ 18 ลูกจ้าง จำแนกตาม อุตสาหกรรม ระดับของรายได้ และ เพศ

ตารางที่ 1 จำนวนประชากร จำแนกตามกลุ่มอายุ สถานภาพแรงงาน และเพศ กรุงเทพมหานคร

TABLE 1 POPULATION BY AGE GROUP, LABOR FORCE STATUS AND SEX, BANGKOK

ไตรมาสที่ 4/2549 : Quarter-4/2006

หน่วยเป็นพัน : in Thousands

สถานภาพแรงงาน	รวม	กลุ่มอายุ Age Group								LABOR FORCE STATUS	
		< 15	15-19	20-24	25-29	30-34	35-39	40-49	50-59		>= 60
ยอดรวม	6,876.3	1,180.3	414.0	545.8	757.8	769.0	694.0	1,143.3	738.4	633.8	TOTAL
กำลังแรงงานรวม	3,972.6	-	97.8	278.7	659.6	705.7	624.8	965.9	513.5	126.6	Total Labor Force
1. กำลังแรงงานปัจจุบัน	3,971.8	-	97.8	277.9	659.6	705.7	624.8	965.9	513.5	126.6	1. Current labor force
1.1 ผู้มีงานทำ	3,927.6	-	92.9	263.9	652.5	699.2	621.4	959.4	511.8	126.6	1.1 Employed
- ทำงาน	3,920.6	-	92.9	263.7	651.1	696.9	621.0	956.3	510.1	126.6	- At work
- ไม่ทำงานแต่มีงานประจำ	7.1	-	-	0.2	1.5	2.4	0.4	1.0	1.7	-	- With job but not at work
1.2 ผู้ว่างงาน	44.2	-	4.9	14.0	7.1	6.5	3.5	6.5	1.8	-	1.2 Unemployed
- หางานทำ	8.0	-	-	6.0	0.7	-	0.5	0.6	0.3	-	- Looking for a job
- ไม่หางานทำพร้อมที่จะทำงาน	36.1	-	4.9	8.0	6.4	6.5	3.0	5.9	1.5	-	- Not looking/available for work
2. กำลังแรงงานที่รอฤดูกาล	0.9	-	-	0.9	-	-	-	-	-	-	2. Seasonally inactive labor force
ผู้ไม่อยู่ในกำลังแรงงาน	1,723.4	-	316.2	267.1	98.2	63.3	69.1	177.4	224.9	507.2	Persons not in Labor Force
1. ทำงานบ้าน	547.9	-	9.4	14.7	34.2	53.8	55.0	151.7	154.9	74.4	1. Household work
2. เรียนหนังสือ	584.9	-	293.5	238.3	49.8	2.0	0.5	-	0.4	0.4	2. Studies
3. ยังก่อนหรือ/ไม่สามารถทำงานได้	449.8	-	4.1	1.6	3.8	3.4	7.1	9.2	15.9	404.8	3. Too young/old/incapable to work
4. อื่น ๆ	140.8	-	9.2	12.6	10.4	4.1	6.6	16.5	53.7	27.7	4. Others
ผู้มีอายุต่ำกว่า 15 ปี	1,180.3	1,180.3	-	-	-	-	-	-	-	-	Persons under 15 years of age

ตารางที่ 1 จำนวนประชากร จำแนกตามกลุ่มอายุ สถานภาพแรงงาน และเพศ กรุงเทพมหานคร

TABLE 1 POPULATION BY AGE GROUP, LABOR FORCE STATUS AND SEX, BANGKOK

สถานภาพแรงงาน	กลุ่มอายุ							LABOR FORCE STATUS			
	Total	<15	15-19	20-24	25-29	30-34	35-39		40-49	50-59	>=60
ชาย											MALE
กำลังแรงงานรวม	3,239.2	608.3	205.0	258.6	353.2	359.6	322.0	525.3	339.6	267.6	Total Labor Force
1. กำลังแรงงานปัจจุบัน	2,062.5	-	61.0	158.1	321.3	352.8	313.4	500.8	284.7	70.4	1. Current labor force
1.1 ผู้มีงานทำ	2,061.7	-	61.0	157.3	321.3	352.8	313.4	500.8	284.7	70.4	1.1 Employed
- ทำงาน	2,031.3	-	57.4	147.4	318.9	347.4	311.2	495.2	283.3	70.4	- At work
- ไม่ทำงานแต่มีงานประจำ	2,028.5	-	57.4	147.4	318.3	347.4	311.2	494.4	282.0	70.4	- With job but not at work
1.2 ผู้ว่างงาน	2.8	-	-	-	0.7	-	-	0.8	1.3	-	1.2 Unemployed
- หางานทำ	30.4	-	3.6	9.9	2.4	5.3	2.1	5.6	1.5	-	- Looking for a job
- ไม่หางานทำพร้อมที่จะทำงาน	5.4	-	-	4.3	-	-	0.5	0.6	-	-	- Not looking/available for work
2. กำลังแรงงานที่รอฤดูกาล	25.0	-	3.6	5.6	2.4	5.3	1.6	5.0	1.5	-	2. Seasonally inactive labor force
ผู้ไม่อยู่ในกำลังแรงงาน	0.9	-	-	0.9	-	-	-	-	-	-	Persons not in Labor Force
1. ทำงานบ้าน	568.4	-	144.0	100.5	32.0	6.9	8.6	24.5	54.8	197.1	1. Household work
2. เรียนหนังสือ	22.0	-	1.3	3.1	2.3	1.2	1.1	5.5	6.1	1.5	2. Studies
3. สังกัด อรช/ไม่สามารถทำงานได้	243.1	-	133.4	88.8	19.6	1.4	-	-	-	-	3. Too young/old/incapable to work
4. อื่นๆ	206.5	-	1.8	1.3	3.3	2.5	2.7	6.2	13.1	175.7	4. Others
ผู้ไร้อายุต่ำกว่า 15 ปี	96.8	-	7.6	7.4	6.8	1.9	4.9	12.9	35.6	19.9	Persons under 15 years of age
หญิง											FEMALE
กำลังแรงงานรวม	3,637.1	572.0	209.0	287.2	404.6	409.3	372.0	618.0	398.8	366.2	Total Labor Force
1. กำลังแรงงานปัจจุบัน	1,910.1	-	36.7	120.6	338.4	352.9	311.5	465.1	228.8	56.2	1. Current labor force
1.1 ผู้มีงานทำ	1,896.3	-	36.7	120.6	338.4	352.9	311.5	465.1	228.8	56.2	1.1 Employed
- ทำงาน	1,892.0	-	35.5	116.5	333.6	351.8	310.1	464.1	228.5	56.2	- At work
- ไม่ทำงานแต่มีงานประจำ	4.3	-	-	0.2	0.8	2.4	0.4	0.2	0.4	-	- With job but not at work
1.2 ผู้ว่างงาน	13.8	-	1.3	4.1	4.7	1.2	1.4	1.0	0.3	-	1.2 Unemployed
- หางานทำ	2.6	-	-	1.7	0.7	-	-	-	0.3	-	- Looking for a job
- ไม่หางานทำพร้อมที่จะทำงาน	11.2	-	1.3	2.4	4.1	1.2	1.4	1.0	-	-	- Not looking/available for work
2. กำลังแรงงานที่รอฤดูกาล	-	-	-	-	-	-	-	-	-	-	2. Seasonally inactive labor force
ผู้ไม่อยู่ในกำลังแรงงาน	1,155.0	-	172.3	166.6	66.2	56.4	60.5	152.9	170.1	310.1	Persons not in Labor Force
1. ทำงานบ้าน	525.9	-	8.1	11.6	31.9	52.6	53.9	146.2	148.8	72.8	1. Household work
2. เรียนหนังสือ	341.8	-	160.2	149.6	30.2	0.6	0.5	-	0.4	0.4	2. Studies
3. สังกัด อรช/ไม่สามารถทำงานได้	243.3	-	2.3	0.3	0.5	1.0	4.4	3.0	2.8	229.1	3. Too young/old/incapable to work
4. อื่นๆ	44.0	-	1.7	5.2	3.7	2.2	1.8	3.6	18.1	7.8	4. Others
ผู้ไร้อายุต่ำกว่า 15 ปี	572.0	572.0	-	-	-	-	-	-	-	-	Persons under 15 years of age

1ไตรมาสที่ 4/2549 : Quarter 4/2006

หน่วยเป็นพัน : in Thousands

ตารางที่ 2 จำนวนประชากรอายุ 15 ปีขึ้นไป จำแนกตามสถานภาพสมรส สถานภาพแรงงาน และเพศ กรุงเทพมหานคร

TABLE 2 POPULATION 15 YEARS AND OVER BY MARITAL STATUS, LABOR FORCE STATUS AND SEX, BANGKOK

ไตรมาสที่ 4/2549 : Quarter 4/2006

หน่วยเป็นพัน : In Thousands

สถานภาพแรงงาน	รวม Total	เคยสมรส Ever-Married				LABOR FORCE STATUS		
		โสด Single	สมรส Married	หม้าย Widowed	หย่า Divorced	แยกกันอยู่ Separated	ไม่ทราบ Unknown	
ยอดรวม	5,696.0	2,098.6	3,066.6	297.8	93.6	137.1	2.4	TOTAL
กำลังแรงงานรวม	3,972.6	1,352.7	2,353.7	90.7	68.9	104.6	2.1	Total Labor Force
1. กำลังแรงงานปัจจุบัน	3,971.8	1,351.9	2,353.7	90.7	68.9	104.6	2.1	1. Current labor force
1.1 ผู้มีงานทำ	3,927.6	1,321.6	2,340.9	89.8	68.7	104.6	2.1	1.1 Employed
- ทำงาน	3,920.6	1,320.4	2,336.8	89.8	67.5	104.0	2.1	- At work
- ไม่ทำงานแต่มีงานประจำ	7.1	1.2	4.1	-	1.2	0.6	-	- With job but not at work
1.2 ผู้ว่างงาน	44.2	30.3	12.7	0.9	0.3	-	-	1.2 Unemployed
- หางานทำ	8.0	7.8	-	-	0.3	-	-	- Looking for a job
- ไม่หางานทำพร้อมที่จะทำงาน	36.1	22.6	12.7	0.9	-	-	-	- Not looking/available for work
2. กำลังแรงงานที่รอฤดูกาล	0.9	0.9	-	-	-	-	-	2. Seasonally inactive labor force
ผู้ไม่อยู่ในกำลังแรงงาน	1,723.4	745.9	713.0	207.1	24.6	32.5	0.4	Persons not in Labor Force
1. ทำงานบ้าน	547.9	57.1	411.8	48.1	13.9	16.8	0.4	1. Household work
2. เรียนหนังสือ	584.9	577.0	7.1	-	-	0.8	-	2. Studies
3. ยังเด็ก ซรา/ไม่สามารถทำงานได้	449.8	51.0	230.9	150.9	6.0	11.1	-	3. Too young/old/incapable to work
4. อื่นๆ	140.8	60.8	63.2	8.1	4.8	3.9	-	4. Others

ตารางที่ 2 จำนวนประชากรอายุ 15 ปีขึ้นไป จำแนกตามสถานภาพสมรส สถานภาพแรงงาน และเพศ กรุงเทพมหานคร (ต่อ)
TABLE 2 POPULATION 15 YEARS AND OVER BY MARITAL STATUS, LABOR FORCE STATUS AND SEX, BANGKOK (Contd.)

ไตรมาสที่ 4/2549 : Quarter 4/2006

หน่วยเป็นพัน : in Thousands

สถานภาพแรงงาน	รวม		เคยสมรส Ever-Married				LABOR FORCE STATUS
	Total	โสด Single	สมรส Married	หม้าย Widowed	หย่า Divorced	ไม่ทราบ Unknown	
ยอดรวม	5,896.0	2,098.6	3,066.6	297.8	93.6	137.1	TOTAL
ชาย	2,630.9	972.6	1,540.3	48.3	31.4	38.2	MALE
กำลังแรงงานรวม	2,062.5	661.8	1,331.5	13.7	25.0	30.4	Total Labor Force
1. กำลังแรงงานปัจจุบัน	2,061.7	660.9	1,331.5	13.7	25.0	30.4	1. Current labor force
1.1 ผู้มีงานทำ	2,031.3	641.1	1,320.9	13.7	25.0	30.4	1.1 Employed
- ทำงาน	2,028.5	640.5	1,319.6	13.7	24.2	30.4	- At work
- ไม่ทำงานแต่มีงานประจำ	2.8	0.7	1.3	-	0.8	-	- With job but not at work
1.2 ผู้ว่างงาน	30.4	19.8	10.6	-	-	-	1.2 Unemployed
- หางานทำ	5.4	5.4	10.6	-	-	-	- Looking for work
- ไม่หางานทำพร้อมที่จะทำงาน	25.0	14.4	10.6	-	-	-	- Not looking/available for work
2. กำลังแรงงานที่รอดูภาค	0.9	0.9	-	-	-	-	2. Seasonally inactive labor force
ผู้ไม่อยู่ในกำลังแรงงาน	568.4	310.8	208.8	34.6	6.4	7.8	Persons not in Labor Force
1. ทำงานบ้าน	22.0	8.1	9.5	2.7	0.6	1.2	1. Household work
2. ยี่สิบหนึ่งสี่	243.1	239.5	2.8	-	-	0.8	2. Studies
3. ยังเด็ก ซาก/ไม่สามารถทำงานได้	206.5	22.3	146.7	29.5	3.0	5.0	3. Too young/old/incapable of work
4. อื่น ๆ	96.8	41.0	49.7	2.4	2.8	0.9	4. Others
หญิง	3,065.1	1,126.0	1,526.3	249.5	62.2	98.8	FEMALE
กำลังแรงงานรวม	1,910.1	691.0	1,022.2	76.9	44.0	74.2	Total Labor Force
1. กำลังแรงงานปัจจุบัน	1,910.1	691.0	1,022.2	76.9	44.0	74.2	1. Current labor force
1.1 ผู้มีงานทำ	1,896.3	680.4	1,020.0	76.1	43.7	74.2	1.1 Employed
- ทำงาน	1,892.0	679.9	1,017.2	76.1	43.3	73.6	- At work
- ไม่ทำงานแต่มีงานประจำ	4.3	0.6	2.8	-	0.4	0.6	- With job but not at work
1.2 ผู้ว่างงาน	13.8	10.5	2.2	0.9	0.3	-	1.2 Unemployed
- หางานทำ	2.6	2.4	-	-	0.3	-	- Looking for work
- ไม่หางานทำพร้อมที่จะทำงาน	11.2	8.2	2.2	0.9	-	-	- Not looking/available for work
2. กำลังแรงงานที่รอดูภาค	-	-	-	-	-	-	2. Seasonally inactive labor force
ผู้ไม่อยู่ในกำลังแรงงาน	1,155.0	435.1	504.1	172.5	18.2	24.7	Persons not in Labor Force
1. ทำงานบ้าน	525.9	49.0	402.3	45.4	13.3	15.6	1. Household work
2. ยี่สิบหนึ่งสี่	341.8	337.5	4.3	-	-	-	2. Studies
3. ยังเด็ก ซาก/ไม่สามารถทำงานได้	243.3	28.7	84.1	121.4	3.0	6.1	3. Too young/old/incapable of work
4. อื่น ๆ	44.0	19.8	13.4	5.8	2.0	3.0	4. Others

ตารางที่ 2 จำนวนประชากรอายุ 15 ปีขึ้นไป จำแนกตามสถานภาพสมรส สถานภาพแรงงาน และเพศ กรุงเทพมหานคร

TABLE 2. POPULATION 15 YEARS AND OVER BY MARITAL STATUS, LABOR FORCE STATUS AND SEX, BANGKOK

ไตรมาสที่ 4/2549 : Quarter 4/2006

หน่วยเป็นพัน : In Thousands

สถานภาพแรงงาน	รวม					เคยสมรส Ever-Married			LABOR FORCE STATUS
	Total	โสด Single	สมรส Married	หม้าย Widowed	หย่า Divorced	แยกกันอยู่ Separated	ไม่ทราบ Unknown		
ชาย	2,630.9	972.6	1,540.3	48.3	31.4	38.2	0.2	MALE	
กำลังแรงงานรวม	2,062.5	661.8	1,331.5	13.7	25.0	30.4	0.2	Total Labor Force	
1. กำลังแรงงานปัจจุบัน	2,061.7	660.9	1,331.5	13.7	25.0	30.4	0.2	1. Current labor force	
1.1 ผู้มีงานทำ	2,031.3	641.1	1,320.9	13.7	25.0	30.4	0.2	1.1 Employed	
- ทำงาน	2,028.5	640.5	1,319.6	13.7	24.2	30.4	0.2	- At work	
- ไม่ทำงานแต่มีงานประจำ	2.8	0.7	1.3	-	0.8	-	-	- With job but not at work	
1.2 ผู้ว่างงาน	30.4	19.8	10.6	-	-	-	-	1.2 Unemployed	
- หางานทำ	5.4	5.4	-	-	-	-	-	- Looking for a job	
- ไม่หางานทำ/พร้อมที่จะทำงาน	25.0	14.4	10.6	-	-	-	-	- Not looking/available for work	
กำลังแรงงานที่รอดูภาค	0.9	0.9	-	-	-	-	-	2. Seasonally inactive labor force	
ผู้ไม่อยู่ในกำลังแรงงาน	588.4	310.8	208.8	34.6	6.4	7.8	-	Persons not in Labor Force	
1. ทำงานบ้าน	22.0	8.1	9.5	2.7	0.6	1.2	-	1. Household work	
2. เรียนหนังสือ	243.1	239.5	2.8	-	-	0.8	-	2. Studies	
3. ยังเด็ก/ขาด/ไม่สามารถทำงานได้	206.5	22.3	146.7	29.5	3.0	5.0	-	3. Too young/old/incapable to work	
4. อื่น ๆ	96.8	41.0	49.7	2.4	2.8	0.9	-	4. Others	
หญิง	3,085.1	1,126.0	1,526.3	249.5	62.2	98.8	2.3	FEMALE	
กำลังแรงงานรวม	1,910.1	691.0	1,022.2	76.9	44.0	74.2	1.9	Total Labor Force	
1. กำลังแรงงานปัจจุบัน	1,910.1	691.0	1,022.2	76.9	44.0	74.2	1.9	1. Current labor force	
1.1 ผู้มีงานทำ	1,896.3	680.4	1,020.0	76.1	43.7	74.2	1.9	1.1 Employed	
- ทำงาน	1,892.0	679.9	1,017.2	76.1	43.3	73.6	1.9	- At work	
- ไม่ทำงานแต่มีงานประจำ	4.3	0.6	2.8	-	0.4	0.6	-	- With job but not at work	
1.2 ผู้ว่างงาน	13.8	10.5	2.2	0.9	0.3	-	-	1.2 Unemployed	
- หางานทำ	2.6	2.4	-	-	0.3	-	-	- Looking for a job	
- ไม่หางานทำ/พร้อมที่จะทำงาน	11.2	8.2	2.2	0.9	-	-	-	- Not looking/available for work	
กำลังแรงงานที่รอดูภาค	-	-	-	-	-	-	-	2. Seasonally inactive labor force	
ผู้ไม่อยู่ในกำลังแรงงาน	1,155.0	435.1	504.1	172.5	18.2	24.7	0.4	Persons not in Labor Force	
1. ทำงานบ้าน	525.9	49.0	402.3	45.4	13.3	15.6	0.4	1. Household work	
2. เรียนหนังสือ	341.8	337.5	4.3	-	-	-	-	2. Studies	
3. ยังเด็ก/ขาด/ไม่สามารถทำงานได้	243.3	28.7	84.1	121.4	3.0	6.1	-	3. Too young/old/incapable to work	
4. อื่น ๆ	44.0	19.8	13.4	5.8	2.0	3.0	-	4. Others	

ตารางที่ 3 จำนวนประชากรอายุ 15 ปีขึ้นไป จำแนกตามระดับการศึกษาที่สำเร็จ สถานภาพแรงงาน และเพศ กรุงเทพมหานคร

TABLE 3 POPULATION 15 YEARS AND OVER BY LEVEL OF EDUCATIONAL ATTAINMENT, LABOR FORCE STATUS AND SEX, BANGKOK

ไตรมาสที่ 4/2549 : Quarter 4/2006

หน่วยเป็นพัน : In Thousands

สถานภาพแรงงาน	รวม	ไม่มี การศึกษา	ต่ำกว่า ประถมศึกษา	ประถมศึกษา Elementary	ประถมศึกษา ตอนต้น Lower Secondary	มัธยมศึกษาตอนปลาย Upper Secondary Level				อุดมศึกษา Higher Level			ไม่ทราบ Unknown	LABOR FORCE STATUS
						สายสามัญ General/ Academic	สายอาชีวศึกษา Vocational	สายวิชา- การศึกษา Teacher Training	สายอาชีวศึกษา Academic	สายวิชา- การศึกษ Technical Education	สายวิชา- การศึกษ Teacher Training	อื่นๆ Others		
ยอดรวม	5,696.0	198.9	1,083.1	790.8	893.4	852.4	292.3	1.2	1,140.7	272.6	77.1	-	93.6	TOTAL
กำลังแรงงานรวม	3,972.6	68.7	671.1	645.0	572.9	440.2	224.8	0.5	997.6	229.6	54.8	-	67.6	Total Labor Force
1. กำลังแรงงานปัจจุบัน	3,971.8	68.7	671.1	644.2	572.9	440.2	224.8	0.5	997.6	229.6	54.8	-	67.6	1. Current labor force
1.1 ผู้มีงานทำ	3,927.6	68.4	664.4	637.5	567.5	436.2	222.9	0.5	979.6	228.8	54.3	-	67.6	1.1 Employed
- ทำงาน	3,920.6	68.4	664.4	636.7	567.3	433.2	222.9	0.5	977.7	227.7	54.3	-	67.6	- At work
- ไม่ทำงานแต่มีงานประจำ	7.1	-	-	0.8	0.2	3.0	-	-	1.9	1.1	-	-	-	- With job but not at work
1.2 ผู้ว่างงาน	44.2	0.3	6.8	6.6	5.3	4.0	1.9	-	18.0	0.8	0.5	-	-	1.2 Unemployed
- หางานทำ	8.0	0.3	-	0.5	-	0.3	0.6	-	6.4	-	-	-	-	- Looking for a job
- หางานทำพร้อมที่จะทำงาน	36.1	-	6.8	6.2	5.3	3.7	1.3	-	11.6	0.8	0.5	-	-	- Not looking/available for work
2. กำลังแรงงานที่รอฤดูกาล	0.9	-	-	0.9	-	-	-	-	-	-	-	-	-	2. Seasonally inactive labor force
ผู้ไม่อยู่ในกำลังแรงงาน	1,723.4	130.2	411.9	145.8	320.5	412.3	67.5	0.7	143.1	43.1	22.3	-	26.0	Persons not in Labor Force
1. ทำงานบ้าน	547.9	35.6	191.0	70.2	80.1	46.3	31.3	0.4	56.5	17.7	8.8	-	10.1	1. Household work
2. เรียนหนังสือ	584.9	-	0.9	34.8	185.2	326.4	11.6	-	19.4	5.6	-	-	1.1	2. Studies
3. ยังเด็ก ขาดความสามารถทำงานได้	449.8	90.7	185.8	23.8	34.3	28.3	13.2	0.3	38.9	11.8	10.9	-	11.9	3. Too young/old/incapable to work
4. อื่น ๆ	140.8	4.0	34.3	16.9	21.0	11.3	11.4	-	28.3	8.0	2.6	-	3.0	4. Others

1/ รวมขอ สตรีระยะสั้น 1/ Including Short Course Vocational

ตารางที่ 3 จำนวนประชากรอายุ 15 ปีขึ้นไป จำแนกตามระดับการศึกษาที่สำเร็จ สถานภาพแรงงาน และเพศ กรุงเทพมหานคร

TABLE 3 POPULATION 15 YEARS AND OVER BY LEVEL OF EDUCATIONAL ATTAINMENT, LABOR FORCE STATUS AND SEX, BANGKOK

หน่วยเป็นพัน : in Thousands

สถานภาพแรงงาน	รวม	ไม่มี การศึกษา	ต่ำกว่า ประถมศึกษา	ประถม ศึกษา	มัธยมศึกษา ตอนต้น	มัธยมศึกษาตอนปลาย						อุดมศึกษา				ไม่ทราบ	LABOR FORCE STATUS		
						Upper Secondary Level			Higher Level			Higher Level						อื่นๆ ^{1/}	Unknown
						สายสามัญ	สายอาชีพ	สายวิชา- การศึกษา	สายวิชา- การศึกษ	สายวิชาการ	สายวิชาชีพ	สายวิชา- การศึกษ	สายวิชา- การศึกษ	สายวิชา- การศึกษ	สายวิชา- การศึกษ				
None	Elementary	Elementary	Elementary	Lower Secondary	General/Academic	Vocational	Teacher Training	Academic	Technical Education	Teacher Training	Others	Others	Unknown						
ชาย	2,630.9	50.3	417.8	407.8	491.6	396.2	162.1	-	501.8	139.7	17.3	-	-	46.4	MALE				
กำลังแรงงานรวม	2,062.5	22.6	312.6	355.8	358.9	253.0	131.9	-	451.5	123.6	14.3	-	-	38.4	Total Labor Force				
1. กำลังแรงงานปัจจุบัน	2,061.7	22.6	312.6	355.0	358.9	253.0	131.9	-	451.5	123.6	14.3	-	-	38.4	1. Current labor force				
1.1 ผู้มีงานทำ	2,031.3	22.6	305.8	348.9	355.0	250.3	130.8	-	441.6	123.6	14.3	-	-	38.4	1.1 Employed				
- ทำงาน	2,028.5	22.6	305.8	348.0	355.0	249.7	130.8	-	440.4	123.6	14.3	-	-	38.4	- At work				
- ไม่ทำงานแต่มีงานประจำ	2.8	-	-	0.8	-	0.7	-	-	1.3	-	-	-	-	-	- With job but not at work				
1.2 ผู้ว่างงาน	30.4	-	6.8	6.1	3.9	2.7	1.1	-	9.9	-	-	-	-	-	1.2 Unemployed				
- หางานทำ	5.4	-	-	0.5	-	-	0.6	-	4.3	-	-	-	-	-	- Looking for a job				
- ไม่หางานทำพร้อมที่จะทำงาน	25.0	-	6.8	5.6	3.9	2.7	0.5	-	5.6	-	-	-	-	-	- Not looking/available for work				
2. กำลังแรงงานที่หลุดออก	0.9	-	-	0.9	-	-	-	-	-	-	-	-	-	-	2. Seasonally inactive labor force				
ผู้อยู่ในกำลังแรงงาน	588.4	27.7	105.2	52.0	132.7	143.2	30.2	-	50.3	16.1	3.0	-	-	8.0	Persons not in Labor Force				
1. ทำงานบ้าน	22.0	1.2	6.7	3.9	4.0	0.4	4.0	-	1.8	-	-	-	-	-	1. Household work				
2. เรียนหนังสือ	243.1	-	-	18.1	87.2	119.3	6.1	-	8.2	3.7	-	-	-	0.4	2. Studies				
3. ยังก่อน/ยังไม่สามารถทำงานได้	206.5	24.7	77.3	14.9	24.7	16.0	10.2	-	23.5	6.6	2.1	-	-	6.5	3. Too young/old/incapable to work				
4. อื่น ๆ	96.8	1.8	21.2	15.1	16.7	7.4	9.9	-	16.8	5.9	1.0	-	-	1.1	4. Others				
หญิง	3,065.1	148.6	665.2	382.9	401.8	456.3	130.2	1.2	638.9	132.9	59.8	-	-	47.3	FEMALE				
กำลังแรงงานรวม	1,910.1	46.1	358.5	289.2	214.0	187.2	92.9	0.5	546.1	106.0	40.5	-	-	29.2	Total Labor Force				
1. กำลังแรงงานปัจจุบัน	1,910.1	46.1	358.5	289.2	214.0	187.2	92.9	0.5	546.1	106.0	40.5	-	-	29.2	1. Current labor force				
1.1 ผู้มีงานทำ	1,896.3	45.8	358.5	288.7	212.5	185.8	92.1	0.5	538.0	105.2	40.0	-	-	29.2	1.1 Employed				
- ทำงาน	1,892.0	45.8	358.5	288.7	212.3	183.5	92.1	0.5	537.3	104.1	40.0	-	-	29.2	- At work				
- ไม่ทำงานแต่มีงานประจำ	4.3	-	-	-	0.2	2.4	-	-	0.7	1.1	-	-	-	-	- With job but not at work				
1.2 ผู้ว่างงาน	13.8	0.3	-	0.5	1.5	1.3	0.8	-	8.1	0.8	0.5	-	-	-	1.2 Unemployed				
- หางานทำ	2.6	0.3	-	-	-	0.3	-	-	2.1	-	-	-	-	-	- Looking for a job				
- ไม่หางานทำพร้อมที่จะทำงาน	11.2	-	-	0.5	1.5	1.1	0.8	-	6.0	0.8	0.5	-	-	-	- Not looking/available for work				
2. กำลังแรงงานที่หลุดออก	-	-	-	-	-	-	-	-	-	-	-	-	-	-	2. Seasonally inactive labor force				
ผู้อยู่ในกำลังแรงงาน	1,155.0	102.6	306.7	93.8	187.8	269.1	37.3	0.7	92.8	27.0	19.3	-	-	18.1	Persons not in Labor Force				
1. ทำงานบ้าน	525.9	34.4	184.2	66.3	76.1	45.9	27.3	0.4	54.7	17.7	8.8	-	-	10.1	1. Household work				
2. เรียนหนังสือ	341.8	-	0.9	16.7	97.9	207.1	5.5	-	11.2	1.9	-	-	-	0.7	2. Studies				
3. ยังก่อน/ยังไม่สามารถทำงานได้	243.3	66.0	108.5	8.9	9.6	12.3	3.0	0.3	15.4	5.2	8.8	-	-	5.4	3. Too young/old/incapable to work				
4. อื่น ๆ	44.0	2.2	13.1	1.8	4.2	3.9	1.5	-	11.6	2.2	1.6	-	-	1.9	4. Others				

1/ รวมอาชีพระยะสั้น 1/ including Short Course Vocational

ตารางที่ 4 จำนวนผู้จ้างงานทำ จำนวนตามระดับการศึกษาที่สำเร็จ อาชีพ และเพศ กรุงเทพมหานคร

TABLE 4 EMPLOYED PERSONS BY LEVEL OF EDUCATIONAL ATTAINMENT, OCCUPATION AND SEX, BANGKOK

ไตรมาสที่ 4/2549 : Quarter 4/2006

หน่วยเป็นพัน : In Thousands

อาชีพ	รวม	ไม่มี การศึกษา	ต่ำกว่า ประถมศึกษา	ประถมศึกษา	มัธยมศึกษา ต้น	มัธยมศึกษาตอนปลาย				อุดมศึกษา			อื่นๆ /	ไม่ทราบ	OCCUPATION
						None	Less than Elementary	Elementary	Lower Secondary	General/ Academic	Vocational	Teacher Training			
ยอดรวม	3,927.6	68.4	664.4	637.5	567.5	436.2	222.9	0.5	979.6	228.8	54.3	-	67.6	TOTAL	
1. ผู้บัญญัติกฎหมาย ข้าราชการระดับอาวุโส และผู้จัดการ	477.9	4.3	65.6	37.2	44.4	40.5	25.5	-	210.2	26.6	10.6	-	13.0	1. Legislators, senior officials and managers	
2. ผู้ประกอบวิชาชีพด้านต่างๆ	320.7	0.3	-	0.6	1.8	7.6	3.7	-	254.0	21.3	29.9	-	1.5	2. Professionals	
3. ผู้ประกอบวิชาชีพด้านเทคนิคสาขาต่างๆ และอาชีพที่เกี่ยวข้อง	410.7	0.6	10.0	12.2	16.0	31.4	37.8	-	238.1	54.2	7.0	-	3.5	3. Technicians and associate professionals	
4. เสิร์ย	318.0	-	13.8	15.1	39.2	50.8	33.1	-	116.7	43.0	2.6	-	3.7	4. Clerks	
5. พนักงานบริการและพนักงานในร้านค้า และตลาด	874.8	19.7	199.4	145.0	143.4	139.5	50.1	0.5	115.7	41.3	3.3	-	16.8	5. Service workers and shop and market sales workers	
6. ผู้ปฏิบัติงานที่มีฝีมือในด้านเกษตร และการประมง	31.7	2.3	17.9	7.9	1.8	0.7	0.9	-	-	0.3	-	-	-	6. Skilled agricultural and fishery workers	
7. ผู้ปฏิบัติงานด้านความงามทางผิวหนัง และผู้บริการตัวที่เกี่ยวข้อง	492.8	10.4	95.5	155.0	106.0	53.4	27.2	-	15.7	23.6	-	-	6.2	7. Craft and related trades workers	
8. ผู้ปฏิบัติการโรงงานและเครื่องจักร และผู้ปฏิบัติงานด้านการประกอบ	485.0	5.5	75.9	142.4	131.0	69.3	34.3	-	7.1	11.0	-	-	8.6	8. Plant and machine operators and assemblers	
9. อาชีพขั้นพื้นฐานต่างๆ ในด้านการขาย และการให้บริการ	480.8	25.3	184.7	121.2	83.2	39.5	9.0	-	2.7	6.2	1.0	-	8.1	9. Elementary occupations	
10. คนงานซึ่งไม่ได้แบ่งไว้ในหมวดอื่น	35.2	-	1.6	1.0	0.6	3.6	1.2	-	19.5	1.4	-	-	6.3	10. Workers not classifiable by occupation	

1/ รวมอาชีพจะระดับสั้น 1/ Including Short Course Vocational

ตารางที่ 4 จำนวนผู้มีงานทำ จำแนกตามระดับการศึกษาที่สำเร็จ อาชีพ และเพศ กรุงเทพมหานคร (ต่อ)
TABLE 4 EMPLOYED PERSONS BY LEVEL OF EDUCATIONAL ATTAINMENT, OCCUPATION AND SEX, BANGKOK (Contd.)

ไตรมาสที่ 4/2548 : Quarter 4/2006

หน่วยเป็นพัน : in Thousands

อาชีพ Occupation	มัธยมศึกษาตอนปลาย Upper Secondary Level										อุดมศึกษา Higher Level			ไม่ทราบ Others	อื่น ๆ Unknown	อาชีพ OCCUPATION
	รวม Total	ไม่มี การศึกษา None	ต่ำกว่า ระดับ Elementary	ประถมศึกษา Elementary	มัธยมศึกษา ตอนต้น Lower Secondary	สายสามัญ General/ Academic	สายอาชีพ ศึกษา Vocational	สายวิชา- การศึกษา Teacher Training	สายวิชาการ ศึกษา Academic	สายวิชาชีพ การศึกษา Technical Education	สายวิชา- การศึกษา Teacher Training	อื่น ๆ Others				
												67.6	54.3			
ยอดรวม	3,927.6	68.4	664.4	637.5	567.5	436.2	222.9	0.5	979.6	228.8	54.3	-	-	67.6	TOTAL	
ชาย	2,031.3	22.6	305.8	348.9	355.0	250.3	130.8	-	441.6	123.6	14.3	-	-	38.4	MALE	
1. ผู้ปฏิบัติการและผู้บริหาร	302.6	1.3	35.9	21.3	35.3	29.5	14.9	-	134.5	18.5	3.3	-	-	8.1	1. Legislators, senior officials and managers	
2. ผู้ประกอบวิชาชีพด้านต่าง ๆ	147.5	0.3	-	0.6	0.8	2.4	2.9	-	126.9	5.4	6.7	-	-	1.5	2. Professionals	
3. ผู้ประกอบวิชาชีพด้านเทคนิคสาขาต่าง ๆ และอาชีพที่เกี่ยวข้อง	159.5	-	4.3	6.1	8.5	18.9	18.4	-	73.9	23.9	2.7	-	-	2.8	3. Technicians and associate professionals	
4. เสมียน	114.6	-	8.6	6.9	20.1	21.2	11.5	-	27.2	18.7	-	-	-	0.5	4. Clerks	
5. พนักงานบริการและพนักงานในร้านค้า และตลาด	363.8	3.3	66.0	55.0	71.2	67.5	25.4	-	49.4	20.3	1.1	-	-	4.7	5. Service workers and shop and market sales workers	
6. ผู้ปฏิบัติงานที่มีฝีมือในด้านการเกษตร และการประมง	19.6	0.7	9.0	6.3	1.8	0.7	0.9	-	-	0.3	-	-	-	-	6. Skilled agricultural and fishery workers	
7. ผู้ปฏิบัติงานด้านความงามตามทางที่มีชื่อเสียง และผู้บริการค้าที่เกี่ยวข้อง	353.0	7.8	63.9	104.2	79.3	38.4	21.5	-	12.3	20.6	-	-	-	5.0	7. Craft and related trades workers	
8. ผู้ปฏิบัติการโรงงานและเครื่องจักร และผู้ปฏิบัติงานด้านการประกอบ	365.6	4.7	58.8	102.7	99.4	47.9	29.1	-	6.4	10.5	-	-	-	6.0	8. Plant and machine operators and assemblers	
9. อาชีพพื้นฐานต่าง ๆ ในด้านการขาย และการให้บริการ	183.4	4.6	58.9	44.9	38.4	21.0	5.0	-	0.8	4.5	0.5	-	-	4.7	9. Elementary occupations	
10. คนงานซึ่งไม่ได้จำแนกไว้ในหมวดอื่น	21.9	-	0.4	1.0	0.3	2.7	1.2	-	10.2	1.0	-	-	-	5.2	10. Workers not classifiable by occupation	

1/ รวมอาชีพระยะสั้น 1/ Including Short Course Vocational

ตารางที่ 4 จำนวนผู้มีงานทำ จำแนกตามระดับการศึกษาที่สำเร็จ อาชีพ และเพศ กรุงเทพมหานคร (ต่อ)
TABLE 4 EMPLOYED PERSONS BY LEVEL OF EDUCATIONAL ATTAINMENT, OCCUPATION AND SEX, BANGKOK (Contd.)

ไตรมาสที่ 4/2549 : Quarter 4/2006

หน่วยเป็นพัน : In Thousands

อาชีพ	มัธยมศึกษาตอนปลาย										อุดมศึกษา			ไม่ทราบ อื่นๆ	อาชีพ
	รวม	ไม่มี การศึกษา	ต่ำกว่า ประถมศึกษา	ประถมศึกษา	มัธยมศึกษา ตอนต้น	สายสามัญ			สายวิชา- การศึกษา	สายวิชา- การศึกษ	สายวิชา- การศึกษ	Higher Level	Others		
						None	Elementary	Secondary							
หญิง	1,896.3	45.8	358.5	288.7	212.5	185.8	92.1	0.5	538.0	105.2	40.0	-	29.2	FEEMALE	
1. ผู้ปฏิบัติงานฝ่ายข้าราชการระดับเอกาโด และผู้จัดการ	175.3	3.0	29.8	16.0	9.1	11.0	10.6	-	75.7	8.1	7.3	-	4.9	1. Legislators, senior officials and managers	
2. ผู้ประกอบวิชาชีพด้านต่างๆ	173.2	-	-	-	1.1	5.2	0.8	-	127.1	15.9	23.2	-	-	2. Professionals	
3. ผู้ประกอบวิชาชีพด้านเทคนิคสาขาต่างๆ และอาชีพที่เกี่ยวข้อง	251.2	0.6	5.6	6.1	7.6	12.4	19.5	-	164.2	30.3	4.3	-	0.7	3. Technicians and associate professionals	
4. เสิร์เจน	203.4	-	5.2	8.2	19.1	29.6	21.6	-	89.5	24.3	2.6	-	3.2	4. Clerks	
5. พนักงานบริการและพนักงานในร้านค้า และตลาด	511.0	16.5	133.5	90.0	72.3	72.0	24.7	0.5	66.3	21.1	2.2	-	12.1	5. Service workers and shop and market sales workers	
6. ผู้ปฏิบัติงานที่มีฝีมือในด้านการเกษตร และกปรการประมง	12.1	1.6	8.8	1.6	-	-	-	-	-	-	-	-	-	6. Skilled agricultural and fishery workers	
7. ผู้ปฏิบัติงานด้านความงามทางทงมีมือ และธุรกิจการค้าที่เกี่ยวข้อง	139.9	2.6	31.5	50.8	26.7	15.0	5.7	-	3.4	3.0	-	-	1.2	7. Craft and related trades workers	
8. ผู้ปฏิบัติงานโรงงานและเครื่องจักร และผู้ปฏิบัติงานด้านการประกอบ	119.4	0.8	17.1	39.7	31.6	21.3	5.1	-	0.7	0.5	-	-	2.6	8. Plant and machine operators and assemblers	
9. อาชีพพื้นฐานต่างๆ ในด้านการขาย และการให้บริการ	297.4	20.7	125.8	76.3	44.8	18.5	4.0	-	1.8	1.6	0.5	-	3.3	9. Elementary occupations	
10. คนงานซึ่งมิได้จำแนกไว้ในหมวดอื่น	13.3	-	1.2	-	0.3	0.9	-	-	9.4	0.4	-	-	1.2	10. Workers not classifiable by occupation	

1/ รวมอาชีพระยะสั้น 1/ Including Short Course Vocational

ตารางที่ 4 จำนวนผู้จ้างทำ จำแนกตามระดับการศึกษาที่สำเร็จ อาชีพ และเพศ กรุงเทพมหานคร

TABLE 4 EMPLOYED PERSONS BY LEVEL OF EDUCATIONAL ATTAINMENT, OCCUPATION AND SEX, BANGKOK

หน่วยเป็นพัน : in Thousands

ไตรมาสที่ 4/2549 : Quarter 4/2006

อาชีพ Occupation	มัธยมศึกษาตอนปลาย Upper Secondary Level										อุดมศึกษา Higher Level		อาชีพ Occupation	
	รวม Total	ไม่มี การศึกษา None	ต่ำกว่า ประถมศึกษา Less than Elementary	ประถมศึกษา Elementary	มัธยมศึกษา ตอนต้น Lower Secondary	สายสามัญ General/ Academic	สายอาชีพ- ศึกษา Vocational	สายอาชีพ- การศึกษา Teacher Training	สายอาชีพ- การศึกษา Higher Technical Education	สายวิชา- การศึกษา Teacher Training	อื่นๆ/ Others			Unknown
											Others	Unknown		
ชาย	2,081.3	22.6	305.8	348.9	355.0	250.3	130.8	-	441.6	123.6	14.3	-	38.4	MALE
1. ผู้ปฏิบัติงานหลาย ำราชการระดับอาวุโส และผู้จัดการ	302.6	1.3	35.9	21.3	35.3	29.5	14.9	-	134.5	18.5	3.3	-	8.1	1. Legislators, senior officials and managers
2. ผู้ประกอบวิชาชีพด้านต่างๆ	147.5	0.3	-	0.6	0.8	2.4	2.9	-	126.9	5.4	6.7	-	1.5	2. Professionals
3. ผู้ประกอบวิชาชีพด้านเทคนิคสาขาต่างๆ และอาชีพที่เกี่ยวข้อง	159.5	-	4.3	6.1	8.5	18.9	18.4	-	73.9	23.9	2.7	-	2.8	3. Technicians and associate professionals
4. เสิม	114.6	-	8.6	6.9	20.1	21.2	11.5	-	27.2	18.7	-	-	0.5	4. Clerks
5. พนักงานบริการและพนักงานในร้านค้า และตลาด	363.8	3.3	66.0	55.0	71.2	67.5	25.4	-	49.4	20.3	1.1	-	4.7	5. Service workers and shop and market sales workers
6. ผู้ปฏิบัติงานที่มีฝีมือในด้านการเกษตร และการประมง	19.6	0.7	9.0	6.3	1.8	0.7	0.9	-	-	0.3	-	-	-	6. Skilled agricultural and fishery workers
7. ผู้ปฏิบัติงานด้านความงามทางฝีมือ และธุรกิจการค้าที่เกี่ยวข้อง	353.0	7.8	63.9	104.2	79.3	38.4	21.5	-	12.3	20.6	-	-	5.0	7. Craft and related trades workers
8. ผู้ปฏิบัติงานโรงงานและเครื่องจักร และผู้ปฏิบัติงานด้านการประกอบ	365.6	4.7	58.8	102.7	99.4	47.9	29.1	-	6.4	10.5	-	-	6.0	8. Plant and machine operators and assemblers
9. อาชีพพื้นฐานต่างๆ ในด้านกรขาย และการให้บริการ	183.4	4.6	58.9	44.9	38.4	21.0	5.0	-	0.8	4.5	0.5	-	4.7	9. Elementary occupations
10. คนงานซึ่งมิได้จำแนกไว้ในหมวดอื่น	21.9	-	0.4	1.0	0.3	2.7	1.2	-	10.2	1.0	-	-	5.2	10. Workers not classifiable by occupation
หญิง	1,896.3	45.8	358.5	288.7	212.5	185.8	92.1	0.5	538.0	105.2	40.0	-	29.2	FEMALE
1. ผู้ปฏิบัติงานหลาย ำราชการระดับอาวุโส และผู้จัดการ	175.3	3.0	29.8	16.0	9.1	11.0	10.6	-	75.7	8.1	7.3	-	4.9	1. Legislators, senior officials and managers
2. ผู้ประกอบวิชาชีพด้านต่างๆ	173.2	-	-	-	1.1	5.2	0.8	-	127.1	15.9	23.2	-	-	2. Professionals
3. ผู้ประกอบวิชาชีพด้านเทคนิคสาขาต่างๆ และอาชีพที่เกี่ยวข้อง	251.2	0.6	5.6	6.1	7.6	12.4	19.5	-	164.2	30.3	4.3	-	0.7	3. Technicians and associate professionals
4. เสิม	203.4	-	5.2	8.2	19.1	29.6	21.6	-	89.5	24.3	2.6	-	3.2	4. Clerks
5. พนักงานบริการและพนักงานในร้านค้า และตลาด	511.0	16.5	133.5	90.0	72.3	72.0	24.7	0.5	66.3	21.1	2.2	-	12.1	5. Service workers and shop and market sales workers
6. ผู้ปฏิบัติงานที่มีฝีมือในด้านการเกษตร และการประมง	12.1	1.6	8.8	1.6	-	-	-	-	-	-	-	-	-	6. Skilled agricultural and fishery workers
7. ผู้ปฏิบัติงานด้านความงามทางฝีมือ และธุรกิจการค้าที่เกี่ยวข้อง	139.9	2.6	31.5	50.8	26.7	15.0	5.7	-	3.4	3.0	-	-	1.2	7. Craft and related trades workers
8. ผู้ปฏิบัติงานโรงงานและเครื่องจักร และผู้ปฏิบัติงานด้านการประกอบ	119.4	0.8	17.1	39.7	31.6	21.3	5.1	-	0.7	0.5	-	-	2.6	8. Plant and machine operators and assemblers
9. อาชีพพื้นฐานต่างๆ ในด้านกรขาย และการให้บริการ	297.4	20.7	125.8	76.3	44.8	18.5	4.0	-	1.8	1.6	0.5	-	3.3	9. Elementary occupations
10. คนงานซึ่งมิได้จำแนกไว้ในหมวดอื่น	13.3	-	1.2	-	0.3	0.9	-	-	9.4	0.4	-	-	1.2	10. Workers not classifiable by occupation

1/ รวมอาชีพระดับต้น 1/ Including Short Course Vocational

ตารางที่ 5 จำนวนผู้มีงานทำ จำแนกตามระดับการศึกษาที่สำเร็จ อุตสาหกรรม และเพศ กรุงเทพมหานคร
TABLE 5 EMPLOYED PERSONS BY LEVEL OF EDUCATIONAL ATTAINMENT, INDUSTRY AND SEX, BANGKOK

หน่วยเป็นพัน : in Thousands

อุตสาหกรรม	รวม	ไม่มี การศึกษา	ต่ำกว่า ประถมศึกษา	มัธยมศึกษาตอนปลาย						อุดมศึกษา			อื่นๆ	ไม่ทราบ	INDUSTRY
				None	Less than Elementary	ประถมศึกษา ต่ำกว่า	Upper Secondary Level			Higher Level					
							Elementary	Secondary	Lower Secondary	General/ Academic	Vocational	Teacher Training			
ยอดรวม	3,927.6	68.4	664.4	637.5	567.5	436.2	222.9	0.5	979.6	228.8	54.3	-	67.6	TOTAL	
1. เกษตรกรรม การล่าสัตว์ และการป่าไม้	26.4	2.3	14.6	5.0	-	-	1.9	-	2.4	0.3	-	-	-	1. Agriculture, hunting and forestry	
2. การประมง	3.6	-	1.6	-	0.8	0.4	-	-	0.9	-	-	-	-	2. Fishing	
3. การทำเหมืองแร่ และเหมืองหิน	2.4	-	-	-	-	-	-	-	1.2	1.3	-	-	-	3. Mining and quarrying	
4. การผลิต	783.9	10.8	97.2	209.7	158.5	94.6	48.9	-	121.9	33.3	2.3	-	6.6	4. Manufacturing	
5. การไฟฟ้า ก๊าซ และกาประปา	5.6	-	-	-	1.2	-	0.9	-	2.9	0.6	-	-	-	5. Electricity, gas and water supply	
6. การก่อสร้าง	229.7	8.4	56.2	47.7	32.8	12.5	10.6	-	36.8	16.5	1.3	-	6.9	6. Construction	
7. การขายส่ง การขายปลีก การซ่อมแซมยานยนต์ รถจักรยานยนต์ ของใช้ส่วนบุคคล และของใช้ ในชีวิตประจำวัน	937.4	14.1	150.5	116.8	123.3	127.4	73.9	0.5	237.6	68.0	7.0	-	18.3	7. Wholesale and retail trade, repair of motor vehicles motorcycles and personal and household goods	
8. โรงแรม และภัตตาคาร	481.6	14.1	135.0	95.9	87.0	64.5	25.2	-	32.5	17.0	3.3	-	7.2	8. Hotel and restaurants	
9. การขนส่ง สถานที่เก็บสินค้า และการคมนาคม	339.5	3.2	45.3	58.8	59.0	37.4	19.8	-	83.7	20.4	1.7	-	10.3	9. Transport, storage and communication	
10. การเป็นสื่อกลางทางการเงิน	147.5	-	2.2	2.1	5.2	8.7	7.1	-	110.1	8.1	3.1	-	0.8	10. Financial intermediation	
11. กิจกรรมด้านอสังหาริมทรัพย์ การให้เช่า และกิจการทงธุรกิจ	291.5	2.4	48.7	28.9	20.8	26.3	9.1	-	130.8	18.4	1.8	-	4.3	11. Real estate, renting and business activities	
12. การบริหารราชการ และการป้องกันประเทศ รวมทั้งการป้องกันสังคมภาคบังคับ	170.8	-	10.3	7.9	12.9	12.4	14.7	-	94.2	13.1	4.3	-	1.0	12. Public administration and defence, compulsory social security	
13. การศึกษา	117.5	1.8	7.5	2.6	11.0	6.9	0.6	-	57.5	4.5	25.3	-	-	13. Education	
14. งานด้านสุขภาพ และงานสังคมสงเคราะห์	76.0	0.6	10.3	6.0	9.6	11.2	3.2	-	20.2	13.7	0.6	-	0.5	14. Health and social work	
15. กิจกรรมด้านบริการชุมชน สังคม และการบริการ ส่วนบุคคลอื่นๆ	165.9	2.0	37.3	31.6	28.5	15.6	4.8	-	26.2	9.0	3.1	-	7.8	15. Other community, social and personal service activity	
16. ลูกจ้างในครัวเรือนส่วนบุคคล	109.0	8.8	44.8	22.9	14.2	13.2	1.4	-	2.1	-	0.5	-	1.2	16. Private households with employed persons	
17. องค์การระหว่างประเทศและองค์การต่างประเทศ อื่นๆ และสมาชิก	0.6	-	0.4	-	-	0.2	-	-	-	-	-	-	-	17. Extra-territorial organizations and bodies	
18. ไม่ทราบ	38.7	-	2.4	1.7	2.7	5.0	0.7	-	18.8	4.8	-	-	2.7	18. Unknown	

1/ รวมอาชีพระยะสั้น 1/ including Short Course Vocational

ตารางที่ 5 จำนวนผู้จ้างทำ จำแนกตามระดับการศึกษาที่สำคัญ อุตสาหกรรม และเพศ กรุงเทพมหานคร
TABLE 5 EMPLOYED PERSONS BY LEVEL OF EDUCATIONAL ATTAINMENT, INDUSTRY AND SEX, BANGKOK

ไตรมาสที่ 4/2549 : Quarter 4/2006

นับเป็นพัน : in Thousands

อุตสาหกรรม	รวม	ไม่มี การศึกษา	ต่ำกว่า ประถมศึกษา	ประถมศึกษา	มัธยมศึกษาตอนต้น	มัธยมศึกษาตอนปลาย				อื่นๆ	ไม่ทราบ	INDUSTRY		
						Upper Secondary Level								
						สายสามัญ	สายวิชาชีพ	สายวิชา- การศึกษา	สายวิชา- การศึกษา					
	Total	None	Less than Elementary	Elementary	Lower Secondary	General/ Academic	Vocational	Teacher Training	Academic	Technical Education	Teacher Training	Others	Unknown	
ชาย	2,031.3	22.6	305.8	348.9	355.0	250.3	130.8	-	441.6	123.6	14.3	-	38.4	MALE
1. เกษตรกรรม การตัดไม้ และการป่าไม้	13.9	0.7	7.5	3.3	-	-	1.5	-	0.6	0.3	-	-	-	1. Agriculture, hunting and forestry
2. การประมง	3.3	-	1.2	-	0.8	0.4	-	-	0.9	-	-	-	-	2. Fishing
3. การทำเหมืองแร่ และเหมืองหิน	1.2	-	-	-	-	-	-	-	1.2	-	-	-	-	3. Mining and quarrying
4. การผลิต	387.9	3.7	40.1	102.1	87.7	48.6	25.7	-	57.9	17.5	0.2	-	4.4	4. Manufacturing
5. การไฟฟ้า ก๊าซ และการประปา	3.6	-	-	-	0.9	-	0.9	-	1.3	0.6	-	-	-	5. Electricity, gas and water supply
6. การก่อสร้าง	191.5	6.6	48.4	40.8	29.4	10.4	8.9	-	28.3	13.0	1.3	-	4.5	6. Construction
7. การขนส่ง การขายปลีก การซ่อมยานยนต์ และจักรยานยนต์ ของใช้ส่วนบุคคล และของใช้ในชีวิตประจำวัน	486.3	4.3	69.9	69.3	80.5	74.1	45.4	-	100.2	33.3	0.8	-	8.5	7. Wholesale and retail trade, repair of motor vehicles motorcycles and personal and household goods
8. โรงแรม และภัตตาคาร	189.2	2.0	42.0	32.1	46.0	34.6	7.5	-	12.6	9.2	1.5	-	1.8	8. Hotel and restaurants
9. การขนส่ง สถานที่บันเทิง และการคมนาคม	263.3	3.2	40.8	55.1	55.8	28.3	16.2	-	38.9	16.5	1.0	-	7.6	9. Transport, storage and communication
10. การเงินและประกันภัย	64.1	-	0.6	2.1	3.2	6.9	4.7	-	39.9	5.0	1.0	-	0.8	10. Financial intermediation
11. กิจกรรมด้านบริการชุมชน สังคม และการบริการส่วนบุคคลอื่นๆ	150.9	0.9	20.6	20.2	14.5	17.9	3.9	-	60.8	9.2	1.2	-	1.7	11. Real estate, renting and business activities and other community, social and personal service activity
12. การบริหารราชการ และการบังคับใช้กฎหมาย	99.0	-	5.8	6.2	11.7	9.3	11.0	-	48.2	5.3	1.1	-	0.5	12. Public administration and defence, compulsory social security
13. การศึกษา	41.8	-	2.5	1.8	3.8	4.2	0.4	-	20.5	2.9	5.7	-	-	13. Education
14. งานด้านสุขภาพ และงานสังคมสงเคราะห์	24.4	-	4.7	3.0	2.4	2.3	1.5	-	8.6	1.5	-	-	0.5	14. Health and social work
15. กิจกรรมด้านบริการชุมชน สังคม และการบริการส่วนบุคคลอื่นๆ	73.2	1.4	14.4	8.8	13.9	6.4	1.2	-	14.4	6.7	0.5	-	5.6	15. Other community, social and personal service activity
16. ธุรกิจไม่ครัวเรือนส่วนบุคคล	17.7	-	6.2	3.1	3.2	3.2	1.4	-	-	-	-	-	0.6	16. Private households with employed persons
17. ธุรกิจระหว่างประเทศและองค์กรต่างประเทศอื่นๆ และสมาชิก	-	-	-	-	-	-	-	-	-	-	-	-	-	17. Extra-territorial organizations and bodies
18. ไม่ทราบ	20.2	-	1.3	1.1	1.3	3.7	0.7	-	7.4	2.8	-	-	2.0	18. Unknown
หญิง	1,896.3	45.8	358.5	288.7	212.5	185.8	92.1	0.5	538.0	105.2	40.0	-	29.2	FEMALE
1. เกษตรกรรม การตัดไม้ และการป่าไม้	12.6	1.6	7.1	1.6	-	-	0.5	-	1.8	-	-	-	-	1. Agriculture, hunting and forestry
2. การประมง	0.4	-	0.4	-	-	-	-	-	-	-	-	-	-	2. Fishing
3. การทำเหมืองแร่ และเหมืองหิน	1.3	-	-	-	-	-	-	-	-	1.3	-	-	-	3. Mining and quarrying
4. การผลิต	386.0	7.1	57.1	107.7	70.8	46.0	23.2	-	64.0	15.8	2.1	-	2.2	4. Manufacturing
5. การไฟฟ้า ก๊าซ และการประปา	2.0	-	-	-	0.4	-	-	-	1.6	-	-	-	-	5. Electricity, gas and water supply
6. การก่อสร้าง	38.2	1.8	7.8	7.0	3.4	2.1	1.8	-	8.5	3.5	-	-	2.5	6. Construction
7. การขนส่ง การขายปลีก การซ่อมยานยนต์ และจักรยานยนต์ ของใช้ส่วนบุคคล และของใช้ในชีวิตประจำวัน	451.1	9.9	80.6	47.5	42.8	53.3	28.5	-	137.4	34.8	6.2	-	9.8	7. Wholesale and retail trade, repair of motor vehicles motorcycles and personal and household goods
8. โรงแรม และภัตตาคาร	292.5	12.2	93.0	63.9	41.0	29.9	17.8	-	19.8	7.8	1.9	-	5.4	8. Hotel and restaurants
9. การขนส่ง สถานที่บันเทิง และการคมนาคม	76.2	-	4.5	3.6	3.2	9.0	3.5	-	44.9	3.9	0.7	-	2.8	9. Transport, storage and communication
10. การเงินและประกันภัย	83.4	-	1.7	-	2.0	1.9	2.5	-	70.2	3.1	2.1	-	-	10. Financial intermediation
11. กิจกรรมด้านบริการชุมชน สังคม และการบริการส่วนบุคคลอื่นๆ	140.7	1.5	28.2	8.6	6.3	8.4	5.2	-	70.0	9.2	0.6	-	2.6	11. Real estate, renting and business activities and other community, social and personal service activity
12. การบริหารราชการ และการบังคับใช้กฎหมาย	71.8	-	4.6	1.8	1.2	3.1	3.7	-	46.0	7.8	3.2	-	0.5	12. Public administration and defence, compulsory social security
13. การศึกษา	75.7	1.8	4.9	0.8	7.1	2.7	0.2	-	37.0	1.6	19.7	-	-	13. Education
14. งานด้านสุขภาพ และงานสังคมสงเคราะห์	51.6	0.6	5.6	3.1	7.2	8.9	1.7	-	11.6	12.3	0.6	-	-	14. Health and social work
15. กิจกรรมด้านบริการชุมชน สังคม และการบริการส่วนบุคคลอื่นๆ	92.7	0.6	22.9	22.8	14.6	9.2	3.6	-	11.8	2.3	2.6	-	2.3	15. Other community, social and personal service activity
16. ธุรกิจไม่ครัวเรือนส่วนบุคคล	91.4	8.8	38.6	19.8	11.0	10.0	-	-	2.1	-	0.5	-	0.6	16. Private households with employed persons
17. ธุรกิจระหว่างประเทศและองค์กรต่างประเทศอื่นๆ และสมาชิก	0.6	-	0.4	-	-	0.2	-	-	-	-	-	-	-	17. Extra-territorial organizations and bodies
18. ไม่ทราบ	18.5	-	1.2	0.6	1.4	1.3	-	-	11.4	1.9	-	-	0.7	18. Unknown

รวมอาชีพระยะสั้น Including Short Course Vocational

ตารางที่ 6 จำนวนผู้มีงานทำ จำแนกตามสถานภาพทำงาน อาชีพ และเพศ กรุงเทพมหานคร

TABLE 6 EMPLOYED PERSONS BY WORK STATUS, OCCUPATION AND SEX, BANGKOK

ไตรมาสที่ 4/2549 : Quarter 4/2006

หน่วยเป็นพัน : In Thousands

อาชีพ	สถานภาพการทำงาน Work Status							รวม	การรวมกลุ่ม Members of Producers' Cooperatives	อาชีพ OCCUPATION
	นายจ้าง Employer	ลูกจ้างรัฐบาล Government Employee	ลูกจ้างเอกชน Private Employee	ทำงานส่วนตัว Own Account Worker	ช่วยธุรกิจ ครอบครัว Unpaid Family Worker	TOTAL				
ยอดรวม	3,927.6	399.7	2,248.1	748.2	304.5	0.4	0.4			
1. ผู้บัญญัติกฎหมาย ข้าราชการระดับอาวุโส และผู้จัดการ	477.9	20.2	132.1	105.3	2.3	0.4	0.4	1. Legislators, senior officials and managers		
2. ผู้ประกอบวิชาชีพด้านต่างๆ	320.7	122.5	179.4	15.0	2.8	-	-	2. Professionals		
3. ผู้ประกอบวิชาชีพด้านเทคนิคสาขาต่างๆ และอาชีพที่เกี่ยวข้อง	410.7	54.3	330.4	15.3	10.7	-	-	3. Technicians and associate professionals		
4. เสมียน	318.0	62.9	237.7	1.4	16.0	-	-	4. Clerks		
5. พนักงานบริการและพนักงานในร้านค้า และตลาด	874.8	39.5	323.9	307.3	193.3	-	-	5. Service workers and shop and market sales workers		
6. ผู้ปฏิบัติงานที่มีฝีมือในด้านเกษตร และการประมง	31.7	2.6	10.7	10.7	7.8	-	-	6. Skilled agricultural and fishery workers		
7. ผู้ปฏิบัติงานด้านความสามารถทางฝีมือ และธุรกิจการค้าที่เกี่ยวข้อง	492.8	22.3	376.2	60.1	33.4	-	-	7. Craft and related trades workers		
8. ผู้ปฏิบัติการโรงงานและเครื่องจักร และผู้ปฏิบัติงานด้านภาษาประกอบ	485.0	25.9	317.5	138.1	2.8	-	-	8. Plant and machine operators and assemblers		
9. อาชีพขั้นพื้นฐานต่างๆ ในด้านการขาย และการให้บริการ	480.8	42.5	313.9	95.0	27.9	-	-	9. Elementary occupations		
10. คนงานซึ่งมิได้จำแนกไว้ในหมวดอื่น	35.2	0.5	26.3	-	1.4	-	-	10. Workers not classifiable by occupation		

ตารางที่ 6 จำนวนผู้มีงานทำ จำแนกตามสถานภาพทำงาน อาชีพ และเพศ กรุงเทพมหานคร
TABLE 6 EMPLOYED PERSONS BY WORK STATUS, OCCUPATION AND SEX, BANGKOK

ไตรมาสที่ 4/2549 : Quarter 4/2006

หน่วยเป็นพัน : In Thousands

อาชีพ	สถานภาพการทำงาน Work Status							รวม	อาชีพ
	นายจ้าง	ลูกจ้างรัฐบาล	ลูกจ้างเอกชน	ทำงานส่วนตัว	ชั่วคราว ครอบครัว	การรวมกลุ่ม	Occupation		
	Employer	Government Employee	Private Employee	Own Account Worker	Unpaid Family Worker	Members of Producers' Cooperatives			
ชาย	165.1	219.8	1,122.9	424.3	98.9	0.4	2,031.3	MALE	
1. ผู้บัญญัติกฎหมายข้าราชการระดับอาวุโสและผู้จัดการ	160.0	11.7	72.3	57.5	0.7	0.4	302.6	1. Legislators, senior officials and managers	
2. ผู้ประกอบวิชาชีพที่ต่าง ๆ	0.5	56.1	80.3	9.4	1.3	-	147.5	2. Professionals	
3. ผู้ประกอบวิชาชีพด้านเทคนิคสาขาต่าง ๆ และอาชีพที่เกี่ยวข้อง	-	25.6	123.6	9.6	0.8	-	159.5	3. Technicians and associate professionals	
4. เสมียน	-	24.5	86.2	0.9	3.0	-	114.6	4. Clerks	
5. พนักงานบริการและพนักงานในร้านค้าและตลาด	1.8	29.1	155.7	109.7	67.5	-	363.8	5. Service workers and shop and market sales workers	
6. ผู้ปฏิบัติงานที่มีฝีมือในด้านการเกษตรและการประมง	-	1.8	7.5	8.2	2.2	-	19.6	6. Skilled agricultural and fishery workers	
7. ผู้ปฏิบัติงานด้านคมนาคมทางน้ำ มีเรือ และธุรกิจการค้าที่เกี่ยวข้อง	0.8	22.3	278.2	40.6	11.1	-	353.0	7. Craft and related trades workers	
8. ผู้ปฏิบัติงานโรงงานและเครื่องจักร และผู้ปฏิบัติงานด้านการประกอบ	0.6	24.4	203.4	134.7	2.4	-	365.6	8. Plant and machine operators and assemblers	
9. อาชีพพื้นฐานต่าง ๆ ในด้านการขาย และการให้บริการ	1.5	21.7	98.0	53.8	8.4	-	183.4	9. Elementary occupations	
10. คนงานซึ่งมิได้จำแนกไว้ในหมวดอื่น	-	2.6	17.9	-	1.4	-	21.9	10. Workers not classifiable by occupation	
หญิง	61.8	179.9	1,125.2	323.9	205.6	-	1,896.3	FEMALE	
1. ผู้บัญญัติกฎหมายข้าราชการระดับอาวุโสและผู้จัดการ	57.7	8.5	59.8	47.8	1.6	-	175.3	1. Legislators, senior officials and managers	
2. ผู้ประกอบวิชาชีพที่ต่าง ๆ	0.6	66.4	99.2	5.6	1.5	-	173.2	2. Professionals	
3. ผู้ประกอบวิชาชีพด้านเทคนิคสาขาต่าง ๆ และอาชีพที่เกี่ยวข้อง	-	28.8	206.8	5.7	9.9	-	251.2	3. Technicians and associate professionals	
4. เสมียน	-	38.4	151.6	0.5	13.0	-	203.4	4. Clerks	
5. พนักงานบริการและพนักงานในร้านค้าและตลาด	3.0	10.4	168.2	197.6	131.8	-	511.0	5. Service workers and shop and market sales workers	
6. ผู้ปฏิบัติงานที่มีฝีมือในด้านการเกษตรและการประมง	-	0.8	3.2	2.5	5.6	-	12.1	6. Skilled agricultural and fishery workers	
7. ผู้ปฏิบัติงานด้านคมนาคมทางน้ำ มีเรือ และธุรกิจการค้าที่เกี่ยวข้อง	-	-	98.0	19.5	22.4	-	139.9	7. Craft and related trades workers	
8. ผู้ปฏิบัติงานโรงงานและเครื่องจักร และผู้ปฏิบัติงานด้านการประกอบ	-	1.5	114.1	3.4	0.4	-	119.4	8. Plant and machine operators and assemblers	
9. อาชีพพื้นฐานต่าง ๆ ในด้านการขาย และการให้บริการ	-	20.8	215.9	41.2	19.5	-	297.4	9. Elementary occupations	
10. คนงานซึ่งมิได้จำแนกไว้ในหมวดอื่น	0.5	4.4	8.4	-	-	-	13.3	10. Workers not classifiable by occupation	

ตารางที่ 7 จำนวนผู้มีงานทำ จำแนกตามสถานภาพทำงาน อุตสาหกรรม และเพศ กรุงเทพมหานคร

TABLE 7 EMPLOYED PERSONS BY WORK STATUS, INDUSTRY AND SEX, BANGKOK

ไตรมาสที่ 4/2549 : Quarter 4/2006

หน่วยเป็นพัน : In Thousands

อุตสาหกรรม	สถานภาพการทำงาน Work Status								INDUSTRY
	รวม	นายจ้าง	ลูกจ้างรัฐบาล	ลูกจ้างเอกชน	ทำงานส่วนตัว	ช่วยธุรกิจ	การรวมกลุ่ม	Members of Producers' Cooperatives	
	Total	Employer	Government Employee	Private Employee	Own Account Worker	Unpaid Family Worker	Members of Producers' Cooperatives		
ยอดรวม	3,927.6	226.8	399.7	2,248.1	748.2	304.5	0.4	0.4	TOTAL
1. เกษตรกรรม การล่าสัตว์ และการป่าไม้	26.4	1.6	1.3	5.6	10.6	7.4	-	-	1. Agriculture, hunting and forestry
2. การประมง	3.6	1.2	-	-	2.1	0.4	-	-	2. Fishing
3. การทำเหมืองแร่ และเหมืองหิน	2.4	-	1.2	-	1.3	-	-	-	3. Mining and quarrying
4. การผลิต	783.9	40.8	4.9	664.3	35.9	38.0	-	-	4. Manufacturing
5. การไฟฟ้า ก๊าซ และการประปา	5.6	-	5.6	-	-	-	-	-	5. Electricity, gas and water supply
6. การก่อสร้าง	229.7	32.5	2.7	175.7	12.7	6.1	-	-	6. Construction
7. การขายส่ง การขายปลีก การซ่อมแซมยานยนต์ รถจักรยานยนต์ ของใช้ส่วนบุคคล และของใช้ในครัวเรือน	937.4	74.5	2.7	458.6	272.8	128.4	0.4	0.4	7. Wholesale and retail trade, repair of motor vehicles motorcycles and personal and household goods
8. โรงแรม และภัตตาคาร	481.6	32.4	-	157.2	191.8	100.2	-	-	8. Hotel and restaurants
9. การขนส่ง สถานที่เก็บสินค้า และการคมนาคม	339.5	12.8	58.9	127.3	138.5	2.1	-	-	9. Transport, storage and communication
10. การเป็นสื่อกลางทางการเงิน	147.5	-	14.5	131.8	1.2	-	-	-	10. Financial intermediation
11. กิจการด้านอสังหาริมทรัพย์ การให้เช่า และกิจการทางธุรกิจ	291.5	17.7	5.6	229.3	28.8	10.2	-	-	11. Real estate, renting and business activities
12. กอบริการราชการ และการป้องกันประเทศ รวมทั้งการประกันสังคมภาคบังคับ	170.8	-	170.8	-	-	-	-	-	12. Public administration and defence, compulsory social security
13. การศึกษา	117.5	0.5	68.8	43.9	4.4	-	-	-	13. Education
14. งานด้านสุขภาพ และงานสังคมสงเคราะห์	76.0	1.7	32.8	38.1	2.9	0.6	-	-	14. Health and social work
15. กิจการระดับบริหารชุมชน สังคม และการบริการส่วนบุคคลอื่น ๆ	165.9	10.6	29.7	69.0	45.4	11.2	-	-	15. Other community, social and personal service activity
16. ลูกจ้างในครัวเรือนส่วนบุคคล	109.0	-	-	109.0	-	-	-	-	16. Private households with employed persons
17. องค์การระหว่างประเทศและองค์การต่างประเทศ อื่นๆ และสมาชิก	0.6	-	-	0.6	-	-	-	-	17. Extra-territorial organizations and bodies
18. ไม่ทราบ	38.7	0.5	0.4	37.9	-	-	-	-	18. Unknown

ตารางที่ 7 จำนวนผู้จ้างงานที่จำแนกตามสถานภาพทำงาน อุตสาหกรรม และเพศ กรุงเทพมหานคร
TABLE 7 EMPLOYED PERSONS BY WORK STATUS, INDUSTRY AND SEX, BANGKOK METROPOLIS

ไตรมาสที่ 4/2549 : Quarter 4/2006

หน่วยเป็นพัน : in Thousands

อุตสาหกรรม Industry	สถานภาพการทำงาน Work Status						อุตสาหกรรมกลุ่ม Members of Producers' Cooperatives	INDUSTRY
	รวม Total	นายจ้าง Employer	ลูกจ้างรัฐบาล Government Employee	ลูกจ้างเอกชน Private Employee	ทำงานส่วนตัว Own Account Worker	ช่วยธุรกิจครอบครัว Unpaid Family Worker		
ชาย	2,031.3	165.1	219.8	1,122.9	424.3	98.9	0.4	MALE
1. เกษตรกรรม การล่าสัตว์ และการป่าไม้	13.9	0.6	-	3.0	8.1	2.2	-	1. Agriculture, hunting and forestry
2. การประมง	3.3	1.2	-	-	2.1	-	-	2. Fishing
3. การทำเหมืองแร่ และเหมืองหิน	1.2	-	1.2	-	-	-	-	3. Mining and quarrying
4. การผลิต	387.9	33.3	3.0	324.7	15.7	11.2	-	4. Manufacturing
5. การไฟฟ้า ก๊าซ และกรน้ำประปา	3.6	-	3.6	-	-	-	-	5. Electricity, gas and water supply
6. การก่อสร้าง	191.5	31.2	2.7	143.1	12.2	2.4	-	6. Construction
7. การขนส่ง การขายปลีก การซ่อมแซมยานยนต์ รถจักรยานยนต์ ของใช้ส่วนบุคคล และของใช้ในครัวเรือน	486.3	55.8	0.8	245.2	138.3	45.7	0.4	7. Wholesale and retail trade, repair of motor vehicles motorcycles and personal and household goods
8. โรงแรม และภัตตาคาร	189.2	14.2	-	63.5	81.3	30.2	-	8. Hotel and restaurants
9. การขนส่ง สถานีเก็บสินค้า และการคมนาคม	263.3	8.8	44.6	74.3	135.1	0.6	-	9. Transport, storage and communication
10. การเป็นสื่อกลางทางการเงิน	64.1	-	6.3	56.7	1.2	-	-	10. Financial intermediation
11. กิจกรรมด้านสังคมวัฒนธรรม การให้คำปรึกษาและกิจกรรมทางธุรกิจ	150.9	13.1	3.0	112.7	18.6	3.5	-	11. Real estate, renting and business activities
12. การบริหารราชการ และการป้องกันประเทศ รวมทั้งการประกันสังคมภาคบังคับ	99.0	-	99.0	-	-	-	-	12. Public administration and defence, compulsory social security
13. การศึกษา	41.8	-	25.8	14.2	1.8	-	-	13. Education
14. งานด้านสุขภาพ และงานสังคมสงเคราะห์	24.4	0.8	10.5	13.2	-	-	-	14. Health and social work
15. กิจกรรมด้านบริหารชุมชน สังคม และการบริการส่วนบุคคลอื่นๆ	73.2	6.0	19.1	35.0	10.0	3.1	-	15. Other community, social and personal service activity
16. องค์กรระหว่างประเทศและองค์การต่างประเทศอื่นๆ และสมาชิก	17.7	-	-	17.7	-	-	-	16. Private households with employed persons
17. องค์กรระหว่างประเทศและองค์การต่างประเทศอื่นๆ และสมาชิก	-	-	-	-	-	-	-	17. Extra-territorial organizations and bodies
18. ไม่ทราบ	20.2	-	0.4	19.9	-	-	-	18. Unknown
หญิง	1,896.3	61.8	179.9	1,125.2	323.9	205.6	-	FEMALE
1. เกษตรกรรม การล่าสัตว์ และการป่าไม้	12.6	1.0	1.3	2.6	2.5	5.2	-	1. Agriculture, hunting and forestry
2. การประมง	0.4	-	-	-	-	0.4	-	2. Fishing
3. การทำเหมืองแร่ และเหมืองหิน	1.3	-	-	-	1.3	-	-	3. Mining and quarrying
4. การผลิต	396.0	7.5	2.0	339.6	20.2	26.7	-	4. Manufacturing
5. การไฟฟ้า ก๊าซ และกรน้ำประปา	2.0	-	2.0	-	-	-	-	5. Electricity, gas and water supply
6. การก่อสร้าง	38.2	1.4	-	32.6	0.5	3.7	-	6. Construction
7. การขนส่ง การขายปลีก การซ่อมแซมยานยนต์ รถจักรยานยนต์ ของใช้ส่วนบุคคล และของใช้ในครัวเรือน	451.1	18.7	1.9	213.4	134.4	82.7	-	7. Wholesale and retail trade, repair of motor vehicles motorcycles and personal and household goods
8. โรงแรม และภัตตาคาร	292.5	18.2	-	93.7	110.6	70.0	-	8. Hotel and restaurants
9. การขนส่ง สถานีเก็บสินค้า และการคมนาคม	76.2	4.0	14.2	53.0	3.4	1.5	-	9. Transport, storage and communication
10. การเป็นสื่อกลางทางการเงิน	83.4	-	8.3	75.1	-	-	-	10. Financial intermediation
11. กิจกรรมด้านสังคมวัฒนธรรม การให้คำปรึกษาและกิจกรรมทางธุรกิจ	140.7	4.6	2.5	116.7	10.2	6.8	-	11. Real estate, renting and business activities
12. การบริหารราชการ และการป้องกันประเทศ รวมทั้งการประกันสังคมภาคบังคับ	71.8	-	71.8	-	-	-	-	12. Public administration and defence, compulsory social security
13. การศึกษา	75.7	0.5	43.0	28.7	2.6	-	-	13. Education
14. งานด้านสุขภาพ และงานสังคมสงเคราะห์	51.6	0.9	22.3	24.9	2.9	0.6	-	14. Health and social work
15. กิจกรรมด้านบริหารชุมชน สังคม และการบริการส่วนบุคคลอื่นๆ	92.7	4.6	10.6	34.1	35.4	8.1	-	15. Other community, social and personal service activity
16. องค์กรระหว่างประเทศและองค์การต่างประเทศอื่นๆ และสมาชิก	91.4	-	-	91.4	-	-	-	16. Private households with employed persons
17. องค์กรระหว่างประเทศและองค์การต่างประเทศอื่นๆ และสมาชิก	0.6	-	-	0.6	-	-	-	17. Extra-territorial organizations and bodies
18. ไม่ทราบ	18.5	0.5	-	18.0	-	-	-	18. Unknown

ตารางที่ 8 จำนวนผู้ปฏิบัติงาน จำแนกตามอาชีพ จำนวนชั่วโมงทำงานต่อสัปดาห์ การมีเวลาเหลือพอและต้องการทำงานเพิ่มขึ้น และเพศ กรุงเทพมหานคร
TABLE 8 EMPLOYED PERSONS BY OCCUPATION, HOURS WORKED PER WEEK, AVAILABILITY FOR ADDITIONAL WORK AND SEX, BANGKOK METROPOLIS

ไตรมาสที่ 4/2549 : Quarter 4/2006

หน่วยเป็นพัน : In Thousands

จำนวนชั่วโมงทำงาน เพศ และ การมีเวลาเหลือพอ และต้องการทำงานเพิ่มขึ้น	อาชีพ Occupation											HOURS WORKED, SEX AND AVAILABILITY FOR ADDITIONAL WORK
	รวม ผู้ปฏิบัติกฎหมาย และผู้จัดการ Legislators & Managers	วิชาชีพ ด้านต่าง ๆ Professional	วิชาชีพ ด้านเทคนิค Technicians	เสมียน Clerks	บริการ Service Workers	พนักงาน ด้านเกษตร และประมง Agricultural & Fishery	ด้านความ งามการทอ Craft trades & related	ผู้ปฏิบัติงาน โรงงานเครื่องจักร plant & Machine operators	อาชีพอื่น ฐานต่าง ๆ Elementary occupations	คนงานที่มี ได้จำแนกไว้ ในหมวดอื่น Not classifiable	TOTAL	
ยอดรวม	3,927.6	477.9	320.7	410.7	318.0	874.8	31.7	492.8	485.0	480.8	35.2	35.2
มี	1.9	-	-	-	0.5	-	-	1.0	0.4	-	-	Available
ไม่มี	3,925.7	477.9	320.7	410.7	317.6	874.8	31.7	491.8	484.6	480.8	35.2	Not available
มีงานประจำแต่ไม่ได้ทำงาน	7.1	0.9	2.8	0.5	-	1.9	-	1.0	-	-	-	With job not work
มี	-	-	-	-	-	-	-	-	-	-	-	Available
ไม่มี	7.1	0.9	2.8	0.5	-	1.9	-	1.0	-	-	-	Not available
1-9 ชั่วโมง	2.0	-	-	2.0	-	-	-	-	-	-	-	1-9 hours
มี	-	-	-	-	-	-	-	-	-	-	-	Available
ไม่มี	2.0	-	-	2.0	-	-	-	-	-	-	-	Not available
10-19 ชั่วโมง	9.5	1.2	1.5	0.6	-	3.6	-	0.9	0.5	1.3	-	10-19 hours
มี	-	-	-	-	-	-	-	-	-	-	-	Available
ไม่มี	9.5	1.2	1.5	0.6	-	3.6	-	0.9	0.5	1.3	-	Not available
20-29 ชั่วโมง	53.0	7.3	5.8	8.8	1.5	16.2	-	4.2	0.7	8.5	-	20-29 hours
มี	-	-	-	-	-	-	-	-	-	-	-	Available
ไม่มี	53.0	7.3	5.8	8.8	1.5	16.2	-	4.2	0.7	8.5	-	Not available
30-34 ชั่วโมง	61.3	14.4	6.9	6.3	5.1	9.7	1.5	6.6	3.0	7.4	0.5	30-34 hours
มี	1.4	-	-	-	-	-	-	1.0	0.4	-	-	Available
ไม่มี	59.9	14.4	6.9	6.3	5.1	9.7	1.5	5.6	2.6	7.4	0.5	Not available
35-39 ชั่วโมง	194.7	11.4	72.0	28.1	24.3	26.0	0.8	6.2	8.2	14.4	3.3	35-39 hours
มี	-	-	-	-	-	-	-	-	-	-	-	Available
ไม่มี	194.7	11.4	72.0	28.1	24.3	26.0	0.8	6.2	8.2	14.4	3.3	Not available
40-49 ชั่วโมง	2,284.5	267.3	220.3	333.4	252.9	340.9	7.3	313.6	288.3	231.5	29.0	40-49 hours
มี	0.5	-	-	-	0.5	-	-	-	-	-	-	Available
ไม่มี	2,284.0	267.3	220.3	333.4	252.4	340.9	7.3	313.6	288.3	231.5	29.0	Not available
50 ชั่วโมงขึ้นไป	1,315.5	175.4	11.4	31.0	34.2	476.5	22.2	160.2	184.4	217.7	2.5	50 hours and over
มี	-	-	-	-	-	-	-	-	-	-	-	Available
ไม่มี	1,315.5	175.4	11.4	31.0	34.2	476.5	22.2	160.2	184.4	217.7	2.5	Not available

ตารางที่ 8 จำนวนผู้มีงานทำ จำแนกตามอาชีพ จำนวนชั่วโมงทำงานต่อสัปดาห์ การมีเวลาเหลือพอและต้องการทำงานเพิ่มขึ้น และเพศ กรุงเทพมหานคร (ต่อ)
 TABLE 8 EMPLOYED PERSONS BY OCCUPATION, HOURS WORKED PER WEEK, AVAILABILITY FOR ADDITIONAL WORK AND SEX, BANGKOK METROPOLIS (Contd.)

ไตรมาสที่ 4/2549 : Quarter 4/2006

หน่วยเป็นพัน : In Thousands

จำนวนชั่วโมงทำงาน เพศ และ การมีเวลาเหลือพอ และต้องการทำงานเพิ่มขึ้น	อาชีพ Occupation										HOURS WORKED, SEX AND AVAILABILITY FOR ADDITIONAL WORK TOTAL(FEMALE)	
	รวม ผู้บัญญัติกฎหมาย และ ผู้จัดการ Legislators & Managers Total	วิชาชีพ ด้านต่าง ๆ Profes- sional	วิชาชีพ ด้านเทคนิค Technicians	เสมียน Clerks	พนักงาน บริการ Service Workers	ด้านการเกษตร และประมง การทำเหมืองแร่ Agricultural & Fishery & related trades	ด้านความ ช่างฝีมือช่างเทคนิคช่าง Craft Plant & Machine operators	อาชีพอื่น ฐานต่าง ๆ Elementary occupations	คนงานซึ่งมี ได้งานทำ ในหมวดอื่น Not classifiable			
ยอดรวม(หญิง)	1,896.3	175.3	173.2	251.2	203.4	511.0	12.1	139.9	119.4	297.4	13.3	13.3
มี	1.5	-	-	-	0.5	-	-	1.0	-	-	-	Available
ไม่มี	1,894.8	175.3	173.2	251.2	203.0	511.0	12.1	138.9	119.4	297.4	13.3	Not available
มีงานประจำแต่ไม่ได้ทำงาน	4.3	-	2.4	0.5	-	1.3	-	0.2	-	-	-	With job not work
มี	-	-	-	-	-	-	-	-	-	-	-	Available
ไม่มี	4.3	-	2.4	0.5	-	1.3	-	0.2	-	-	-	Not available
1-9 ชั่วโมง	-	-	-	-	-	-	-	-	-	-	-	1-9 hours
มี	-	-	-	-	-	-	-	-	-	-	-	Available
ไม่มี	-	-	-	-	-	-	-	-	-	-	-	Not available
10-19 ชั่วโมง	6.2	1.2	1.0	-	-	3.6	-	0.4	-	-	-	10-19 hours
มี	-	-	-	-	-	-	-	-	-	-	-	Available
ไม่มี	6.2	1.2	1.0	-	-	3.6	-	0.4	-	-	-	Not available
20-29 ชั่วโมง	30.8	3.5	3.0	3.1	1.5	12.1	-	1.0	-	6.6	-	20-29 hours
มี	-	-	-	-	-	-	-	-	-	-	-	Available
ไม่มี	30.8	3.5	3.0	3.1	1.5	12.1	-	1.0	-	6.6	-	Not available
30-34 ชั่วโมง	30.2	6.2	3.6	2.8	3.1	5.3	1.1	3.2	0.9	4.1	-	30-34 hours
มี	1.0	-	-	-	-	-	-	-	-	-	-	Available
ไม่มี	29.2	6.2	3.6	2.8	3.1	5.3	1.1	2.2	0.9	4.1	-	Not available
35-39 ชั่วโมง	102.1	4.9	37.2	16.4	16.4	11.6	-	2.2	-	11.3	2.3	35-39 hours
มี	-	-	-	-	-	-	-	-	-	-	-	Available
ไม่มี	102.1	4.9	37.2	16.4	16.4	11.6	-	2.2	-	11.3	2.3	Not available
40-49 ชั่วโมง	1,109.3	90.3	123.0	211.8	166.3	192.0	3.1	79.7	92.4	139.6	11.1	40-49 hours
มี	0.5	-	-	-	0.5	-	-	-	-	-	-	Available
ไม่มี	1,108.8	90.3	123.0	211.8	165.8	192.0	3.1	79.7	92.4	139.6	11.1	Not available
50 ชั่วโมงขึ้นไป	613.5	69.3	3.1	16.8	16.2	285.2	7.9	53.2	26.1	135.8	-	50 hours and over
มี	-	-	-	-	-	-	-	-	-	-	-	Available
ไม่มี	613.5	69.3	3.1	16.8	16.2	285.2	7.9	53.2	26.1	135.8	-	Not available

ตารางที่ 8 จำนวนผู้จ้างงาน จำนวนคนอาชีพ จำนวนชั่วโมงทำงานต่อสัปดาห์ การมีเวลาเพื่อตนเองและการทำงานเพิ่มขึ้น และเพศ กรุงเทพมหานคร
TABLE 8 EMPLOYED PERSONS BY OCCUPATION, HOURS WORKED PER WEEK, AVAILABILITY FOR ADDITIONAL WORK AND SEX, BANGKOK METROPOLIS

ไตรมาสที่ 4:2549 - Quarter 4:2006

หน่วยนับพัน : in Thousands

จำนวนชั่วโมงทำงาน เพศ และ การมีเวลาเพื่อ ตนเองและการทำงานเพิ่มขึ้น	อาชีพ Occupation										HOURS WORKED, SEX AND AVAILABILITY FOR ADDITIONAL WORK	
	รวม Total	ผู้บัญญัติกฎหมาย และ ผู้จัดการ Legislators & Managers	วิชาชีพ ด้านต่างๆ Professional	วิศวกร ด้านเทคนิค Technicians	เสมียน Clerks	พนักงาน บริการ Service Workers	ด้านการเกษตร และประมง Agricultural & Fishery	ด้านความ สามารถทางมือ Craft & related trades	ผู้ปฏิบัติงาน โรงงานเครื่องจักร Plant & Machine operators	อาชีพอื่น ฐานต่างๆ Elementary occupations		คนงานที่ ได้จำแนกไว้ ในหมวดอื่น Not classifiable
ชาย	2,031.3	302.6	147.5	159.5	114.6	363.8	19.6	333.0	365.6	183.4	21.9	MALE
มี	0.4	-	-	-	-	-	-	-	0.4	-	-	Available
ไม่มี	2,030.9	302.6	147.5	159.5	114.6	363.8	19.6	333.0	365.2	183.4	21.9	Not available
มีงานประจำแต่ไม่ได้ทำงาน	2.8	0.9	0.4	-	-	0.7	-	0.8	-	-	-	With job not work
มี	-	-	-	-	-	-	-	-	-	-	-	Available
ไม่มี	2.8	0.9	0.4	-	-	0.7	-	0.8	-	-	-	Not available
1-9 ชั่วโมง	2.0	-	-	2.0	-	-	-	-	-	-	-	1-9 hours
มี	-	-	-	-	-	-	-	-	-	-	-	Available
ไม่มี	2.0	-	-	2.0	-	-	-	-	-	-	-	Not available
10-19 ชั่วโมง	3.3	-	0.5	0.6	-	-	-	0.5	0.5	1.3	-	10-19 hours
มี	-	-	-	-	-	-	-	-	-	-	-	Available
ไม่มี	3.3	-	0.5	0.6	-	-	-	0.5	0.5	1.3	-	Not available
20-29 ชั่วโมง	22.2	3.8	2.8	5.7	-	4.1	-	3.2	0.7	1.9	-	20-29 hours
มี	-	-	-	-	-	-	-	-	-	-	-	Available
ไม่มี	22.2	3.8	2.8	5.7	-	4.1	-	3.2	0.7	1.9	-	Not available
30-34 ชั่วโมง	31.2	8.2	3.3	3.6	2.0	4.4	0.5	3.4	2.1	3.3	0.5	30-34 hours
มี	0.4	-	-	-	-	-	-	-	0.4	-	-	Available
ไม่มี	30.7	8.2	3.3	3.6	2.0	4.4	0.5	3.4	1.7	3.3	0.5	Not available
35-39 ชั่วโมง	92.6	6.5	34.8	11.8	7.9	14.4	0.8	4.1	8.2	3.1	1.1	35-39 hours
มี	-	-	-	-	-	-	-	-	-	-	-	Available
ไม่มี	92.6	6.5	34.8	11.8	7.9	14.4	0.8	4.1	8.2	3.1	1.1	Not available
40-49 ชั่วโมง	1,175.2	177.1	97.3	121.6	86.6	148.9	4.1	234.0	195.9	91.9	17.9	40-49 hours
มี	-	-	-	-	-	-	-	-	-	-	-	Available
ไม่มี	1,175.2	177.1	97.3	121.6	86.6	148.9	4.1	234.0	195.9	91.9	17.9	Not available
50 ชั่วโมงขึ้นไป	702.0	106.2	8.4	14.3	18.0	191.3	14.3	107.0	158.3	81.9	2.5	50 hours and over
มี	-	-	-	-	-	-	-	-	-	-	-	Available
ไม่มี	702.0	106.2	8.4	14.3	18.0	191.3	14.3	107.0	158.3	81.9	2.5	Not available
หญิง	1,896.3	175.3	173.2	251.2	203.4	511.0	12.1	139.9	119.4	297.4	13.3	FEMALE
มี	1.5	-	1.5	0.5	-	-	-	1.0	-	-	-	Available
ไม่มี	1,894.8	175.3	173.2	251.2	203.0	511.0	12.1	138.9	119.4	297.4	13.3	Not available
มีงานประจำแต่ไม่ได้ทำงาน	4.3	-	2.4	0.5	-	1.3	-	0.2	-	-	-	With job not work
มี	-	-	-	-	-	-	-	-	-	-	-	Available
ไม่มี	4.3	-	2.4	0.5	-	1.3	-	0.2	-	-	-	Not available
1-9 ชั่วโมง	-	-	-	-	-	-	-	-	-	-	-	1-9 hours
มี	-	-	-	-	-	-	-	-	-	-	-	Available
ไม่มี	-	-	-	-	-	-	-	-	-	-	-	Not available
10-19 ชั่วโมง	6.2	1.2	1.0	-	-	3.6	-	0.4	-	-	-	10-19 hours
มี	-	-	-	-	-	-	-	-	-	-	-	Available
ไม่มี	6.2	1.2	1.0	-	-	3.6	-	0.4	-	-	-	Not available
20-29 ชั่วโมง	30.8	3.5	3.0	3.1	1.5	12.1	-	1.0	-	6.6	-	20-29 hours
มี	-	-	-	-	-	-	-	-	-	-	-	Available
ไม่มี	30.8	3.5	3.0	3.1	1.5	12.1	-	1.0	-	6.6	-	Not available
30-34 ชั่วโมง	30.2	6.2	3.6	2.8	3.1	5.3	1.1	3.2	0.9	4.1	-	30-34 hours
มี	1.0	-	-	-	-	-	-	1.0	-	-	-	Available
ไม่มี	29.2	6.2	3.6	2.8	3.1	5.3	1.1	2.2	0.9	4.1	-	Not available
35-39 ชั่วโมง	102.1	4.9	37.2	16.4	16.4	11.6	-	2.2	-	11.3	2.3	35-39 hours
มี	-	-	-	-	-	-	-	-	-	-	-	Available
ไม่มี	102.1	4.9	37.2	16.4	16.4	11.6	-	2.2	-	11.3	2.3	Not available
40-49 ชั่วโมง	1,109.3	90.3	123.0	211.8	186.3	192.0	3.1	79.7	92.4	139.6	11.1	40-49 hours
มี	0.5	-	-	-	-	-	-	-	-	-	-	Available
ไม่มี	1,108.8	90.3	123.0	211.8	186.3	192.0	3.1	79.7	92.4	139.6	11.1	Not available
50 ชั่วโมงขึ้นไป	613.5	69.3	3.1	16.8	16.2	285.2	7.9	53.2	26.1	135.8	-	50 hours and over
มี	-	-	-	-	-	-	-	-	-	-	-	Available
ไม่มี	613.5	69.3	3.1	16.8	16.2	285.2	7.9	53.2	26.1	135.8	-	Not available

ตารางที่ 9 จำนวนผู้จ้างงานที่ จำแนกตามอุตสาหกรรม จำนวนชั่วโมงทำงานต่อสัปดาห์ การมีเวลาเหลือพอและต้องการทำงานเพิ่มขึ้น และเพศ กรุงเทพมหานคร
TABLE 9 EMPLOYED PERSONS BY INDUSTRY, HOURS WORKED PER WEEK, AVAILABILITY FOR ADDITIONAL WORK AND SEX, BANGKOK

ไตรมาสที่ 4/2549 : Quarter 4/2006

หน่วยเป็นพัน : in Thousands

จำนวนชั่วโมงทำงาน เพศ และ การมีเวลาเหลือพอ และต้องการทำงานเพิ่มขึ้น	รวม Total	อุตสาหกรรม Industry										HOURS WORKED, SEX AND AVAILABILITY FOR ADDITIONAL WORK TOTAL
		เกษตรกรรม Agriculture	การประมง Fishing & Quarrying	เหมืองแร่ เหมืองหิน Mining	การผลิต Manufacturing	ไฟฟ้า ก๊าซ และประปา Electricity, Gas & Water supply	การก่อสร้าง Construction	การขายส่ง การขายปลีก Wholesale & Retail trade	โรงแรม และภัตตาคาร Hotels & Restaurants	การขนส่ง Transport & Communi- cation		
ยอดรวม	3,927.6	26.4	3.6	2.4	783.9	5.6	229.7	937.4	481.6	339.5		
มี	1.9	-	-	-	-	-	-	1.0	-	0.4	Available	
ไม่มี	3,925.7	26.4	3.6	2.4	783.9	5.6	229.7	936.4	481.6	339.1	Not available	
มีงานประจำแต่ไม่ได้ทำงาน	7.1	-	0.9	-	0.2	-	0.8	1.6	0.8	-	With job not work	
มี	-	-	-	-	-	-	-	-	-	-	Available	
ไม่มี	7.1	-	0.9	-	0.2	-	0.8	1.6	0.8	-	Not available	
1-9 ชั่วโมง	2.0	-	-	-	0.4	-	-	-	-	-	1-9 hours	
มี	-	-	-	-	-	-	-	-	-	-	Available	
ไม่มี	2.0	-	-	-	0.4	-	-	-	-	-	Not available	
10-19 ชั่วโมง	9.5	-	-	-	0.4	-	-	2.5	1.9	0.5	10-19 hours	
มี	-	-	-	-	-	-	-	-	-	-	Available	
ไม่มี	9.5	-	-	-	0.4	-	-	2.5	1.9	0.5	Not available	
20-29 ชั่วโมง	53.0	0.6	-	-	1.9	-	-	8.8	15.3	2.0	20-29 hours	
มี	-	-	-	-	-	-	-	-	-	-	Available	
ไม่มี	53.0	0.6	-	-	1.9	-	-	8.8	15.3	2.0	Not available	
30-34 ชั่วโมง	61.3	1.1	0.5	-	6.2	-	3.1	18.0	2.5	7.4	30-34 hours	
มี	1.4	-	-	-	-	-	-	1.0	-	0.4	Available	
ไม่มี	59.9	1.1	0.5	-	6.2	-	3.1	17.0	2.5	7.0	Not available	
35-39 ชั่วโมง	194.7	0.5	-	-	6.5	1.6	1.8	10.8	8.4	6.3	35-39 hours	
มี	-	-	-	-	-	-	-	-	-	-	Available	
ไม่มี	194.7	0.5	-	-	6.5	1.6	1.8	10.8	8.4	6.3	Not available	
40-49 ชั่วโมง	2,284.5	6.5	-	1.2	605.0	4.0	142.3	529.1	157.0	169.7	40-49 hours	
มี	0.5	-	-	-	-	-	-	-	-	-	Available	
ไม่มี	2,284.0	6.5	-	1.2	605.0	4.0	142.3	529.1	157.0	169.7	Not available	
50 ชั่วโมงขึ้นไป	1,315.5	17.9	2.3	1.3	163.3	-	81.7	366.6	295.6	153.6	50 hours and over	
มี	-	-	-	-	-	-	-	-	-	-	Available	
ไม่มี	1,315.5	17.9	2.3	1.3	163.3	-	81.7	366.6	295.6	153.6	Not available	

ตารางที่ 9 จำนวนผู้มีงานทำ จำนวนตามอุตสาหกรรม จำนวนชั่วโมงทำงานต่อสัปดาห์ การมีเวลาเหลือพอและต้องการทำงานเพิ่มขึ้น และเพศ กรุงเทพมหานคร (ต่อ)
 TABLE 9 EMPLOYED PERSONS BY INDUSTRY, HOURS WORKED PER WEEK, AVAILABILITY FOR ADDITIONAL WORK AND SEX, BANGKOK (Contd.)

ไตรมาสที่ 4/2549 : Quarter 4/2006

หน่วยเป็นพัน : In Thousands

จำนวนชั่วโมงทำงาน เพศ และ การมีเวลาเหลือพอ และต้องการทำงานเพิ่มขึ้น	อุตสาหกรรม (ต่อ) Industry (Contd.)										HOURS WORKED, SEX AND AVAILABILITY FOR ADDITIONAL WORK
	สื่อกลาง ทางการเงิน Financial intermediation	อสังหาริมทรัพย์ และการให้เช่า Real estate & Renting	บริหารราชการ และป้องกันประเทศ Public adminis- tration & Defence	การศึกษา Education	ด้านสุขภาพและ สังคมสงเคราะห์ Health & Social work	บริการ ชุมชน สังคม Other community & Social with employed persons	ลูกจ้างในครัว- เรือนส่วนบุคคล Private households	องค์กร ระหว่างประเทศ Extra-territorial organizations	ไม่ทราบ	Unknown	
ยอดรวม	147.5	291.5	170.8	117.5	76.0	165.9	109.0	0.6	38.7	38.7	
มี	-	0.5	-	-	-	-	-	-	-	-	Available
ไม่มี	147.5	291.1	170.8	117.5	76.0	165.9	109.0	0.6	38.7	38.7	Not available
มีงานประจำแต่ไม่ได้ทำงาน	-	-	-	0.4	2.4	-	-	-	-	-	With job not wort
มี	-	-	-	-	-	-	-	-	-	-	Available
ไม่มี	-	-	-	0.4	2.4	-	-	-	-	-	Not available
1-9 ชั่วโมง	-	-	-	1.6	-	-	-	-	-	-	1-9 hours
มี	-	-	-	-	-	-	-	-	-	-	Available
ไม่มี	-	-	-	1.6	-	-	-	-	-	-	Not available
10-19 ชั่วโมง	-	1.2	-	-	-	3.0	-	-	-	-	10-19 hours
มี	-	-	-	-	-	-	-	-	-	-	Available
ไม่มี	-	1.2	-	-	-	3.0	-	-	-	-	Not available
20-29 ชั่วโมง	2.7	4.0	5.0	2.4	5.5	4.1	0.7	-	-	-	20-29 hours
มี	-	-	-	-	-	-	-	-	-	-	Available
ไม่มี	2.7	4.0	5.0	2.4	5.5	4.1	0.7	-	-	-	Not available
30-34 ชั่วโมง	6.3	7.3	-	2.7	1.1	3.4	0.4	-	1.3	1.3	30-34 hours
มี	-	-	-	-	-	-	-	-	-	-	Available
ไม่มี	6.3	7.3	-	2.7	1.1	3.4	0.4	-	1.3	1.3	Not available
35-39 ชั่วโมง	9.3	3.4	84.1	40.2	11.1	10.3	0.5	-	-	-	35-39 hours
มี	-	-	-	-	-	-	-	-	-	-	Available
ไม่มี	9.3	3.4	84.1	40.2	11.1	10.3	0.5	-	-	-	Not available
40-49 ชั่วโมง	124.2	215.9	77.9	69.3	43.7	76.3	24.5	-	36.0	36.0	40-49 hours
มี	-	0.5	-	-	-	-	-	-	-	-	Available
ไม่มี	124.2	215.4	77.9	69.3	43.7	76.3	24.5	-	36.0	36.0	Not available
50 ชั่วโมงขึ้นไป	5.1	59.7	3.8	0.9	12.2	66.8	82.8	0.6	1.4	1.4	50 hours and over
มี	-	-	-	-	-	-	-	-	-	-	Available
ไม่มี	5.1	59.7	3.8	0.9	12.2	66.8	82.8	0.6	1.4	1.4	Not available

ตารางที่ 9 จำนวนผู้จ้างทำ จำนวนตามอุตสาหกรรม จำนวนชั่วโมงทำงานต่อสัปดาห์ การมีงานอดิเรกและข้อการทำงานพิเศษ และเพศ กรุงเทพมหานคร
TABLE 9 EMPLOYED PERSONS BY INDUSTRY, HOURS WORKED PER WEEK, AVAILABILITY FOR ADDITIONAL WORK AND SEX, BANGKOK

ไตรมาสที่ 4/2549 : Quarter 4/2006

หน่วยนับพัน : in Thousands

จำนวนชั่วโมงทำงาน เพศ และ การมีเวลาเหลือพอ และต้องการทำงานเพิ่มขึ้น	อุตสาหกรรม Industry										HOURS WORKED, SEX AND AVAILABILITY FOR ADDITIONAL WORK
	รวม	เกษตรกรรม Agriculture	การประมง Fishing	เหมืองแร่ เหมืองหิน Mining & Quarrying	การผลิต Manufacturing	ไฟฟ้า ก๊าซ และประปา Electricity, Gas & Water supply	การก่อสร้าง Construction	การขายส่ง การขายปลีก Wholesale & Retail trade	โรงแรม และภัตตาคาร Hotels & Restaurants	การขนส่ง Transport & Communi- cation	
ชาย	2,031.3	13.9	3.3	1.2	387.9	3.6	191.5	486.3	188.2	263.3	MALE
มี	0.4	-	-	-	-	-	-	-	-	0.4	Available
ไม่มี	2,030.9	13.9	3.3	1.2	387.9	3.6	191.5	486.3	188.2	262.9	Not available
มีงานประจำแต่ไม่ได้ทำงาน	2.8	-	0.9	-	-	-	0.8	0.7	-	-	With job not work
มี	-	-	-	-	-	-	-	-	-	-	Available
1-9 ชั่วโมง	2.8	-	0.9	-	0.4	-	0.8	0.7	-	-	1-9 hours
มี	2.0	-	-	-	-	-	-	-	-	-	Available
ไม่มี	2.0	-	-	-	0.4	-	-	-	-	-	Not available
10-19 ชั่วโมง	3.3	-	-	-	-	-	-	0.8	-	0.5	10-19 hours
มี	-	-	-	-	-	-	-	-	-	-	Available
ไม่มี	3.3	-	-	-	-	-	-	0.8	-	-	Not available
20-29 ชั่วโมง	22.2	-	-	-	0.9	-	-	4.0	3.3	1.5	20-29 hours
มี	-	-	-	-	-	-	-	-	-	-	Available
ไม่มี	22.2	-	-	-	0.9	-	-	-	-	-	Not available
30-34 ชั่วโมง	31.2	-	0.5	-	2.2	-	2.1	10.1	1.4	4.9	30-34 hours
มี	0.4	-	-	-	-	-	-	-	-	0.4	Available
ไม่มี	30.7	-	0.5	-	2.2	-	2.1	10.1	1.4	4.5	Not available
35-39 ชั่วโมง	92.6	-	-	-	1.8	1.0	1.8	4.9	1.3	4.7	35-39 hours
มี	-	-	-	-	-	-	-	-	-	-	Available
ไม่มี	92.6	-	-	-	1.8	1.0	1.8	4.9	1.3	4.7	Not available
40-49 ชั่วโมง	1,175.2	3.3	-	1.2	301.3	2.6	117.2	277.1	67.6	106.5	40-49 hours
มี	-	-	-	-	-	-	-	-	-	-	Available
ไม่มี	1,175.2	3.3	-	1.2	301.3	2.6	117.2	277.1	67.6	106.5	Not available
50 ชั่วโมงขึ้นไป	702.0	10.6	2.0	-	81.3	-	69.7	188.7	115.6	145.3	50 hours and over
มี	-	-	-	-	-	-	-	-	-	-	Available
ไม่มี	702.0	10.6	2.0	-	81.3	-	69.7	188.7	115.6	145.3	Not available
หญิง	1,896.3	12.6	0.4	1.3	396.0	2.0	38.2	451.1	292.5	76.2	FEMALE
มี	1.5	-	-	-	-	-	-	1.0	-	-	Available
ไม่มี	1,894.8	12.6	0.4	1.3	396.0	2.0	38.2	450.1	292.5	76.2	Not available
มีงานประจำแต่ไม่ได้ทำงาน	4.3	-	-	-	0.2	-	-	0.9	0.8	-	With job not work
มี	-	-	-	-	-	-	-	-	-	-	Available
ไม่มี	4.3	-	-	-	0.2	-	-	0.9	0.8	-	Not available
1-9 ชั่วโมง	-	-	-	-	-	-	-	-	-	-	1-9 hours
มี	-	-	-	-	-	-	-	-	-	-	Available
ไม่มี	-	-	-	-	-	-	-	-	-	-	Not available
10-19 ชั่วโมง	6.2	-	-	-	0.4	-	-	1.7	1.9	-	10-19 hours
มี	-	-	-	-	-	-	-	-	-	-	Available
ไม่มี	6.2	-	-	-	0.4	-	-	1.7	1.9	-	Not available
20-29 ชั่วโมง	30.8	0.6	-	-	1.0	-	-	4.8	12.0	0.5	20-29 hours
มี	-	-	-	-	-	-	-	-	-	-	Available
ไม่มี	30.8	0.6	-	-	1.0	-	-	4.8	12.0	0.5	Not available
30-34 ชั่วโมง	30.2	1.1	-	-	4.0	-	1.0	8.0	1.1	2.5	30-34 hours
มี	1.0	-	-	-	-	-	-	1.0	-	-	Available
ไม่มี	29.2	1.1	-	-	4.0	-	1.0	7.0	1.1	2.5	Not available
35-39 ชั่วโมง	102.1	0.5	-	-	4.7	0.6	-	5.9	7.1	1.7	35-39 hours
มี	-	-	-	-	-	-	-	-	-	-	Available
ไม่มี	102.1	0.5	-	-	4.7	0.6	-	5.9	7.1	1.7	Not available
40-49 ชั่วโมง	1,108.3	3.1	-	-	303.8	1.5	25.1	251.9	89.4	63.2	40-49 hours
มี	0.5	-	-	-	-	-	-	-	-	-	Available
ไม่มี	1,108.8	3.1	-	-	303.8	1.5	25.1	251.9	89.4	63.2	Not available
50 ชั่วโมงขึ้นไป	613.5	7.3	0.4	1.3	82.0	-	12.1	177.9	180.0	8.3	50 hours and over
มี	-	-	-	-	-	-	-	-	-	-	Available
ไม่มี	613.5	7.3	0.4	1.3	82.0	-	12.1	177.9	180.0	8.3	Not available

ตารางที่ 9 จำนวนผู้มีงานทำ จำนวนคนอุตสาหกรรม จำนวนชั่วโมงทำงานต่อสัปดาห์ การมีเวลาเหลือพอและต้องการทำงานเพิ่มขึ้น และเพศ กรุงเทพมหานคร (ต่อ)
 TABLE 9 EMPLOYED PERSONS BY INDUSTRY, HOURS WORKED PER WEEK, AVAILABILITY FOR ADDITIONAL WORK AND SEX, BANGKOK (Contd.)

ไตรมาสที่ 4/2549 : Quarter 4/2006

หน่วยนับพัน : in Thousands

จำนวนชั่วโมงทำงาน เพศ และ การมีเวลาเหลือพอ และต้องการทำงานเพิ่มขึ้น	อุตสาหกรรม (ต่อ) Industry (Contd.)										HOURS WORKED, SEX AND AVAILABILITY FOR ADDITIONAL WORK
	สื่อกลาง ทางการเงิน Financial intermediation	อสังหาริมทรัพย์ และเช่า Real estate & Renting	บริหารราชการ และป้องกันประเทศ Public adminis- tration & Defence	การศึกษา Education	ด้านสุขภาพและ สังคมและการ Health & Social work	ชุมชน สังคม Other community & Social	ลูกจ้างในครัว- เรือนส่วนบุคคล Private households with employed persons	องค์การ ระหว่างประเทศ Extra-territorial organizations	ไม่ทราบ Unknown		
ชาย	64.1	150.9	99.0	41.8	24.4	73.2	17.7	-	20.2	MALE	
มี	-	-	-	-	-	-	-	-	-	Available	
ไม่มี	64.1	150.9	99.0	41.8	24.4	73.2	17.7	-	-	Not available	
มีงานประจำแต่ไม่ได้ทำงาน	-	-	-	0.4	-	-	-	-	20.2	With job not work	
มี	-	-	-	-	-	-	-	-	-	Available	
ไม่มี	-	-	-	0.4	-	-	-	-	-	Not available	
1-9 ชั่วโมง	-	-	-	1.6	-	-	-	-	-	1-9 hours	
มี	-	-	-	-	-	-	-	-	-	Available	
ไม่มี	-	-	-	1.6	-	-	-	-	-	Not available	
10-19 ชั่วโมง	-	0.6	-	-	-	1.5	-	-	-	10-19 hours	
มี	-	-	-	-	-	-	-	-	-	Available	
ไม่มี	-	0.6	-	-	-	1.5	-	-	-	Not available	
20-29 ชั่วโมง	1.0	2.1	3.1	0.4	3.8	2.1	-	-	-	20-29 hours	
มี	-	-	-	-	-	-	-	-	-	Available	
ไม่มี	1.0	2.1	3.1	0.4	3.8	2.1	-	-	-	Not available	
30-34 ชั่วโมง	3.8	4.0	-	0.5	-	1.1	-	-	0.8	30-34 hours	
มี	-	-	-	-	-	-	-	-	-	Available	
ไม่มี	3.8	4.0	-	0.5	-	1.1	-	-	0.8	Not available	
35-39 ชั่วโมง	3.3	3.0	47.8	15.8	1.3	6.0	-	-	0.8	35-39 hours	
มี	-	-	-	-	-	-	-	-	-	Available	
ไม่มี	3.3	3.0	47.8	15.8	1.3	6.0	-	-	-	Not available	
40-49 ชั่วโมง	53.2	95.2	44.3	23.1	15.5	38.1	11.2	-	18.0	40-49 hours	
มี	-	-	-	-	-	-	-	-	-	Available	
ไม่มี	53.2	95.2	44.3	23.1	15.5	38.1	11.2	-	-	Not available	
50 ชั่วโมงขึ้นไป	2.9	46.1	3.8	-	3.9	24.5	6.5	-	1.4	50 hours and over	
มี	-	-	-	-	-	-	-	-	-	Available	
ไม่มี	2.9	46.1	3.8	-	3.9	24.5	6.5	-	1.4	Not available	
หญิง	83.4	140.7	71.8	75.7	51.6	92.7	91.4	0.6	18.5	FEMALE	
มี	-	0.5	-	-	-	-	-	-	-	Available	
ไม่มี	83.4	140.2	71.8	75.7	51.6	92.7	91.4	0.6	18.5	Not available	
มีงานประจำแต่ไม่ได้ทำงาน	-	-	-	-	2.4	-	-	-	-	With job not work	
มี	-	-	-	-	-	-	-	-	-	Available	
ไม่มี	-	-	-	-	2.4	-	-	-	-	Not available	
1-9 ชั่วโมง	-	-	-	-	-	-	-	-	-	1-9 hours	
มี	-	-	-	-	-	-	-	-	-	Available	
ไม่มี	-	-	-	-	-	-	-	-	-	Not available	
10-19 ชั่วโมง	-	0.6	-	-	-	1.5	-	-	-	10-19 hours	
มี	-	-	-	-	-	-	-	-	-	Available	
ไม่มี	-	0.6	-	-	-	1.5	-	-	-	Not available	
20-29 ชั่วโมง	1.6	2.0	1.9	2.0	1.7	2.0	0.7	-	-	20-29 hours	
มี	-	-	-	-	-	-	-	-	-	Available	
ไม่มี	1.6	2.0	1.9	2.0	1.7	2.0	0.7	-	-	Not available	
30-34 ชั่วโมง	2.5	3.4	-	2.2	1.1	2.3	0.4	-	0.5	30-34 hours	
มี	-	-	-	-	-	-	-	-	-	Available	
ไม่มี	2.5	3.4	-	2.2	1.1	2.3	0.4	-	-	Not available	
35-39 ชั่วโมง	6.0	0.3	36.3	24.4	9.9	4.3	0.5	-	-	35-39 hours	
มี	-	-	-	-	-	-	-	-	-	Available	
ไม่มี	6.0	0.3	36.3	24.4	9.9	4.3	0.5	-	-	Not available	
40-49 ชั่วโมง	71.0	120.8	33.6	46.2	28.3	40.2	13.3	-	18.0	40-49 hours	
มี	-	0.5	-	-	-	-	-	-	-	Available	
ไม่มี	71.0	120.3	33.6	46.2	28.3	40.2	13.3	-	18.0	Not available	
50 ชั่วโมงขึ้นไป	2.2	13.6	-	0.9	8.3	42.3	76.4	-	-	50 hours and over	
มี	-	-	-	-	-	-	-	-	-	Available	
ไม่มี	2.2	13.6	-	0.9	8.3	42.3	76.4	-	-	Not available	

ตารางที่ 10 จำนวนผู้มีงานทำ จำนวนตามสถานภาพการทำงาน จำนวนชั่วโมงทำงานต่อสัปดาห์ การมีเวลาเหลือพอและต้องการทำงานเพิ่มขึ้น และเพศ กรุงเทพมหานคร

TABLE 10 EMPLOYED PERSONS BY WORK STATUS, HOURS WORKED PER WEEK, AVAILABILITY FOR ADDITIONAL WORK AND SEX, BANGKOK METROPOLIS

ไตรมาสที่ 4/2549 : Quarter 4/200

หน่วยเป็นพัน : In Thousands

จำนวนชั่วโมงทำงาน เพศ และ การมีเวลาเหลือพอ และต้องการทำงานเพิ่มขึ้น	สถานภาพการทำงาน Work Status										TOTAL	HOURS WORKED, SEX AND AVAILABILITY FOR ADDITIONAL WORK
	รวม Total	นายจ้าง Employer	ลูกจ้างรัฐบาล Government Employee	ลูกจ้างเอกชน Private Employee	ทำงานส่วนตัว Own Account Worker	ช่วยธุรกิจ ครอบครัว Unpaid Family Worker	การรวมกลุ่ม Members of Producers' Cooperatives					
ยอดรวม	3,927.6	226.8	399.7	2,248.1	748.2	304.5	0.4					
มี	1.9	-	-	1.4	0.5	-	-					Available
ไม่มี	3,925.7	226.8	399.7	2,246.7	747.7	304.5	0.4					Not available
มีงานประจำแต่ไม่ได้ทำงาน	7.1	0.9	0.4	4.3	1.0	0.5	-					With job not work
มี	-	-	-	-	-	-	-					Available
ไม่มี	7.1	0.9	0.4	4.3	1.0	0.5	-					Not available
1-9 ชั่วโมง	2.0	-	1.6	0.4	-	-	-					1-9 hours
มี	-	-	-	-	-	-	-					Available
ไม่มี	2.0	-	1.6	0.4	-	-	-					Not available
10-19 ชั่วโมง	9.5	1.7	-	3.9	3.4	0.6	-					10-19 hours
มี	-	-	-	-	-	-	-					Available
ไม่มี	9.5	1.7	-	3.9	3.4	0.6	-					Not available
20-29 ชั่วโมง	53.0	6.9	10.6	19.6	13.4	2.6	-					20-29 hours
มี	-	-	-	-	-	-	-					Available
ไม่มี	53.0	6.9	10.6	19.6	13.4	2.6	-					Not available
30-34 ชั่วโมง	61.3	4.7	3.7	29.8	18.6	4.6	-					30-34 hours
มี	1.4	-	-	1.4	-	-	-					Available
ไม่มี	59.9	4.7	3.7	28.3	18.6	4.6	-					Not available
35-39 ชั่วโมง	194.7	1.2	151.4	25.7	12.9	3.6	-					35-39 hours
มี	-	-	-	-	-	-	-					Available
ไม่มี	194.7	1.2	151.4	25.7	12.9	3.6	-					Not available
40-49 ชั่วโมง	2,284.5	115.6	204.2	1,722.0	150.7	92.1	-					40-49 hours
มี	0.5	-	-	-	0.5	-	-					Available
ไม่มี	2,284.0	115.6	204.2	1,722.0	150.2	92.1	-					Not available
50 ชั่วโมงขึ้นไป	1,315.5	96.0	27.9	442.5	548.2	200.5	0.4					50 hours and over
มี	-	-	-	-	-	-	-					Available
ไม่มี	1,315.5	96.0	27.9	442.5	548.2	200.5	0.4					Not available

ตารางที่ 10 จำนวนผู้มีงานทำ จำนวนคนสถานภาพการทำงาน จำนวนชั่วโมงทำงานต่อสัปดาห์ การมีเวลาเหลือและต้องทำงานเพิ่มขึ้น และเพศ กรุงเทพมหานคร
TABLE 10 EMPLOYED PERSONS BY WORK STATUS, HOURS WORKED PER WEEK, AVAILABILITY FOR ADDITIONAL WORK AND SEX, BANGKOK METROPOLIS

ไตรมาสที่ 4/2549 : Quarter 4/2006

หน่วยเป็นพัน : in Thousands

จำนวนชั่วโมงทำงาน เพศ และ การมีเวลาเหลือพอ และต้องการทำงานเพิ่มขึ้น	สถานภาพการทำงาน Work Status										การรวมกลุ่ม Members of Producers' Cooperatives	HOURS WORKED, SEX AND AVAILABILITY FOR ADDITIONAL WORK	
	นายจ้าง		ลูกจ้างรัฐบาล		ลูกจ้างเอกชน		ทำงานส่วนตัว		ช่วยเหลือ ครอบครัว				Members of Producers' Cooperatives
	Employer	Government Employee	Private Employee	Own Account Worker	Unpaid Family Worker	Worker							
ชาย	2,031.3	219.8	1,122.9	424.3	88.9	0.4	MALE						
มี	0.4	-	0.4	-	-	-	Available						
ไม่มี	2,030.9	219.8	1,122.5	424.3	98.9	0.4	Not available						
มีงานประจำแต่ไม่ได้ทำงาน	2.8	0.4	1.5	-	-	-	With job not work Available						
มี	-	-	-	-	-	-	Available						
ไม่มี	2.8	0.4	1.5	-	-	-	Not available						
1-9 ชั่วโมง	2.0	1.6	0.4	-	-	-	1-9 hours						
มี	-	-	-	-	-	-	Available						
ไม่มี	2.0	1.6	0.4	-	-	-	Not available						
10-19 ชั่วโมง	3.3	-	1.0	1.8	-	-	10-19 hours						
มี	-	-	-	-	-	-	Available						
ไม่มี	3.3	-	1.0	1.8	-	-	Not available						
20-29 ชั่วโมง	22.2	6.2	6.8	5.8	0.5	-	20-29 hours						
มี	-	-	-	-	-	-	Available						
ไม่มี	22.2	6.2	6.8	5.8	0.5	-	Not available						
30-34 ชั่วโมง	31.2	2.7	13.1	9.1	2.4	-	30-34 hours						
มี	0.4	-	0.4	-	-	-	Available						
ไม่มี	30.7	2.7	12.7	9.1	2.4	-	Not available						
35-39 ชั่วโมง	92.6	78.3	7.4	6.0	0.4	-	35-39 hours						
มี	-	-	-	-	-	-	Available						
ไม่มี	92.6	78.3	7.4	6.0	0.4	-	Not available						
40-49 ชั่วโมง	1,175.2	105.0	876.2	77.9	26.8	-	40-49 hours						
มี	-	-	-	-	-	-	Available						
ไม่มี	1,175.2	105.0	876.2	77.9	26.8	-	Not available						
50 ชั่วโมงขึ้นไป	702.0	25.6	216.5	323.7	68.9	0.4	50 hours and over						
มี	-	-	-	-	-	-	Available						
ไม่มี	702.0	25.6	216.5	323.7	68.9	0.4	Not available						
หญิง	1,896.3	179.9	1,125.2	323.9	205.6	-	FEMALE						
มี	1.5	-	1.0	0.5	-	-	Available						
ไม่มี	1,894.8	179.9	1,124.2	323.4	205.6	-	Not available						
มีงานประจำแต่ไม่ได้ทำงาน	4.3	-	2.8	1.0	0.5	-	With job not work Available						
มี	-	-	-	-	-	-	Available						
ไม่มี	4.3	-	2.8	1.0	0.5	-	Not available						
1-9 ชั่วโมง	-	-	-	-	-	-	1-9 hours						
มี	-	-	-	-	-	-	Available						
ไม่มี	-	-	-	-	-	-	Not available						
10-19 ชั่วโมง	6.2	-	2.9	1.6	0.6	-	10-19 hours						
มี	-	-	-	-	-	-	Available						
ไม่มี	6.2	-	2.9	1.6	0.6	-	Not available						
20-29 ชั่วโมง	30.8	4.3	12.8	7.6	2.1	-	20-29 hours						
มี	-	-	-	-	-	-	Available						
ไม่มี	30.8	4.3	12.8	7.6	2.1	-	Not available						
30-34 ชั่วโมง	30.2	1.0	16.6	9.4	2.3	-	30-34 hours						
มี	1.0	-	1.0	-	-	-	Available						
ไม่มี	29.2	1.0	15.6	9.4	2.3	-	Not available						
35-39 ชั่วโมง	102.1	73.0	18.3	7.0	3.2	-	35-39 hours						
มี	-	-	-	-	-	-	Available						
ไม่มี	102.1	73.0	18.3	7.0	3.2	-	Not available						
40-49 ชั่วโมง	1,109.3	99.2	845.8	72.8	65.3	-	40-49 hours						
มี	0.5	-	0.5	0.5	-	-	Available						
ไม่มี	1,108.8	99.2	845.8	72.3	65.3	-	Not available						
50 ชั่วโมงขึ้นไป	613.5	2.4	226.1	224.5	131.7	-	50 hours and over						
มี	-	-	-	-	-	-	Available						
ไม่มี	613.5	2.4	226.1	224.5	131.7	-	Not available						

ตารางที่ 11 จำนวนผู้มีงานทำ จำนวนตามกลุ่มอายุ จำนวนชั่วโมงทำงานต่อสัปดาห์ การมีเวลาเหลือพอและต้องการทำงานเพิ่มขึ้น และเพศ กรุงเทพมหานคร

TABLE 11 EMPLOYED PERSONS BY AGE GROUP, HOURS WORKED PER WEEK, AVAILABILITY FOR ADDITIONAL WORK AND SEX, BANGKOK METROPOLIS

ไตรมาสที่ 4/2549 : Quarter 4/2006

หน่วยเป็นพัน : In Thousands

จำนวนชั่วโมงทำงาน เพศ และ การมีเวลาเหลือพอ และต้องการทำงานเพิ่มขึ้น	รวม	กลุ่มอายุ										TOTAL	HOURS WORKED, SEX AND AVAILABILITY FOR ADDITIONAL WORK		
		15-19	20-24	25-29	30-34	35-39	40-49	50-59	>= 60						
ยอดรวม	3,927.6	92.9	263.9	652.5	699.2	621.4	959.4	511.8	126.6						
มี	1.9	0.5	-	0.5	-	0.5	-	0.4	-						Available
ไม่มี	3,925.7	92.4	263.9	652.0	699.2	620.9	959.4	511.4	126.6						Not available
มีงานประจำแต่ไม่ได้ทำงาน	7.1	-	0.2	1.5	2.4	0.4	1.0	1.7	-						With job not work
มี	-	-	-	-	-	-	-	-	-						Available
ไม่มี	7.1	-	0.2	1.5	2.4	0.4	1.0	1.7	-						Not available
1-9 ชั่วโมง	2.0	-	1.6	-	-	-	-	-	0.4						1-9 hours
มี	-	-	-	-	-	-	-	-	-						Available
ไม่มี	2.0	-	1.6	-	-	-	-	-	0.4						Not available
10-19 ชั่วโมง	9.5	0.5	0.5	0.6	0.6	0.9	1.3	2.4	2.7						10-19 hours
มี	-	-	-	-	-	-	-	-	-						Available
ไม่มี	9.5	0.5	0.5	0.6	0.6	0.9	1.3	2.4	2.7						Not available
20-29 ชั่วโมง	53.0	1.3	5.1	4.0	9.2	6.1	14.0	4.9	8.5						20-29 hours
มี	-	-	-	-	-	-	-	-	-						Available
ไม่มี	53.0	1.3	5.1	4.0	9.2	6.1	14.0	4.9	8.5						Not available
30-34 ชั่วโมง	61.3	0.9	6.3	10.1	9.6	10.4	14.6	5.7	3.6						30-34 hours
มี	1.4	0.5	-	-	-	0.5	-	0.4	-						Available
ไม่มี	59.9	0.4	6.3	10.1	9.6	9.9	14.6	5.3	3.6						Not available
35-39 ชั่วโมง	194.7	3.4	7.4	30.1	25.9	24.8	45.7	52.9	4.5						35-39 hours
มี	-	-	-	-	-	-	-	-	-						Available
ไม่มี	194.7	3.4	7.4	30.1	25.9	24.8	45.7	52.9	4.5						Not available
40-49 ชั่วโมง	2,284.5	53.3	172.8	440.2	459.2	360.6	506.1	245.9	46.3						40-49 hours
มี	0.5	-	-	0.5	-	-	-	-	-						Available
ไม่มี	2,284.0	53.3	172.8	439.8	459.2	360.6	506.1	245.9	46.3						Not available
50 ชั่วโมงขึ้นไป	1,315.5	33.5	69.9	166.0	192.4	218.3	376.7	198.3	60.5						50 hours and over
มี	-	-	-	-	-	-	-	-	-						Available
ไม่มี	1,315.5	33.5	69.9	166.0	192.4	218.3	376.7	198.3	60.5						Not available

ตารางที่ 11 จำนวนผู้จ้างงานที่ จำนวนตามกลุ่มอายุ จำนวนชั่วโมงทำงานต่อสัปดาห์ การมีเวลาเหลือและต้องทำงานเพิ่มขึ้น และเพศ กรุงเทพมหานคร
TABLE 11 EMPLOYED PERSONS BY AGE GROUP, HOURS WORKED PER WEEK, AVAILABILITY FOR ADDITIONAL WORK AND SEX, BANGKOK METROPOLIS

ไตรมาสที่ 4/2549 : Quarter 4/2006

หน่วยเป็นพัน : In Thousands

จำนวนชั่วโมงทำงาน เพศ และ	กลุ่มอายุ Age Group							SEX AND AVAILABILITY FOR ADDITIONAL WORK
	15-19	20-24	25-29	30-34	35-39	40-49	50-59	
รวม								
Total								
ชาย	2,031.3	147.4	318.9	347.4	311.2	495.2	283.3	70.4
มี	0.4	-	-	-	-	-	0.4	-
ไม่มี	2,030.9	147.4	318.9	347.4	311.2	495.2	282.8	70.4
มีงานประจำแต่ไม่ได้ทำงาน	2.8	-	0.7	-	-	0.8	1.3	-
มี	-	-	-	-	-	-	-	-
ไม่มี	2.8	-	0.7	-	-	0.8	1.3	-
1-9 ชั่วโมง	2.0	1.6	-	-	-	-	-	0.4
มี	-	-	-	-	-	-	-	-
ไม่มี	2.0	1.6	-	-	-	-	-	0.4
10-19 ชั่วโมง	3.3	0.5	0.6	-	-	0.2	0.5	1.5
มี	-	-	-	-	-	-	-	-
ไม่มี	3.3	0.5	0.6	-	-	0.2	0.5	1.5
20-29 ชั่วโมง	22.2	1.3	0.9	3.4	3.7	5.7	2.8	4.5
มี	-	-	-	-	-	-	-	-
ไม่มี	22.2	1.3	0.9	3.4	3.7	5.7	2.8	4.5
30-34 ชั่วโมง	31.2	2.1	4.3	4.5	5.3	9.8	3.5	1.4
มี	0.4	-	-	-	-	-	0.4	-
ไม่มี	30.7	2.1	4.3	4.5	5.3	9.8	3.0	1.4
35-39 ชั่วโมง	92.6	2.7	15.3	12.0	12.9	19.1	26.6	2.3
มี	-	-	-	-	-	-	-	-
ไม่มี	92.6	2.7	15.3	12.0	12.9	19.1	26.6	2.3
40-49 ชั่วโมง	1,175.2	100.5	197.4	227.5	178.8	257.7	147.9	28.2
มี	-	-	-	-	-	-	-	-
ไม่มี	1,175.2	100.5	197.4	227.5	178.8	257.7	147.9	28.2
50 ชั่วโมงขึ้นไป	702.0	38.6	99.8	100.1	110.6	202.1	100.8	32.2
มี	-	-	-	-	-	-	-	-
ไม่มี	702.0	38.6	99.8	100.1	110.6	202.1	100.8	32.2
หญิง	1,896.3	116.5	333.6	351.8	310.1	464.1	228.5	56.2
มี	1.5	-	0.5	-	0.5	-	-	-
ไม่มี	1,894.8	116.5	333.1	351.8	309.6	464.1	228.5	56.2
มีงานประจำแต่ไม่ได้ทำงาน	4.3	0.2	0.8	2.4	0.4	0.2	0.4	-
มี	-	-	-	-	-	-	-	-
ไม่มี	4.3	0.2	0.8	2.4	0.4	0.2	0.4	-
1-9 ชั่วโมง	-	-	-	-	-	-	-	-
มี	-	-	-	-	-	-	-	-
ไม่มี	-	-	-	-	-	-	-	-
10-19 ชั่วโมง	6.2	-	-	0.6	0.9	1.1	1.9	1.2
มี	-	-	-	-	-	-	-	-
ไม่มี	6.2	-	-	0.6	0.9	1.1	1.9	1.2
20-29 ชั่วโมง	30.8	3.8	3.2	5.8	2.4	8.3	2.1	4.0
มี	-	-	-	-	-	-	-	-
ไม่มี	30.8	3.8	3.2	5.8	2.4	8.3	2.1	4.0
30-34 ชั่วโมง	30.2	4.2	5.8	5.2	5.1	4.9	2.3	2.2
มี	1.0	-	-	-	0.5	-	-	-
ไม่มี	29.2	4.2	5.8	5.2	4.6	4.9	2.3	2.2
35-39 ชั่วโมง	102.1	4.7	14.8	13.9	11.9	26.6	26.3	2.3
มี	-	-	-	-	-	-	-	-
ไม่มี	102.1	4.7	14.8	13.9	11.9	26.6	26.3	2.3
40-49 ชั่วโมง	1,109.3	72.4	242.8	231.7	181.8	248.5	98.0	18.1
มี	0.5	-	0.5	-	-	-	-	-
ไม่มี	1,108.8	72.4	242.3	231.7	181.8	248.5	98.0	18.1
50 ชั่วโมงขึ้นไป	613.5	31.3	66.2	92.3	107.7	174.6	97.6	28.3
มี	-	-	-	-	-	-	-	-
ไม่มี	613.5	31.3	66.2	92.3	107.7	174.6	97.6	28.3

ตารางที่ 12 จำนวนผู้ว่างงาน ที่หางานทำ จำแนกตามระยะเวลาที่หางานทำ ระดับการศึกษาที่สำเร็จ และเพศ กรุงเทพมหานคร
 TABLE 12 UNEMPLOYED PERSONS, SEEKING JOP BY DURATION OF SEEKING JOP, LEVEL OF EDUCATIONAL ATTAINMENT AND SEX, BANGKOK METROPOLIS

ไตรมาสที่ 4/2549 : Quarter 4/2006

หน่วยเป็นคน : Person

ระดับการศึกษาที่สำเร็จ	รวม Total	ระยะเวลาที่หางานทำ Duration of seeking jop						LEVEL OF EDUCATIONAL ATTAINMENT	
		< 1 เดือน Month	1 - 2.9 เดือน Months	3 - 5.9 เดือน Months	6 - 8.9 เดือน Months	9 - 11.9 เดือน Months	>=12 เดือน Months	ไม่ทราบ Unknown	
ยอดรวม	8,036	266	3,610	2,775	881	-	504	-	TOTAL
ไม่มีการศึกษา	270	-	270	-	-	-	-	-	No education
ต่ำกว่าประถมศึกษา	-	-	-	-	-	-	-	-	Less than Elementary
ประถมศึกษา	476	266	210	-	-	-	-	-	Elementary
มัธยมศึกษาตอนต้น	-	-	-	-	-	-	-	-	Lower Secondary
มัธยมศึกษาตอนปลาย	904	-	622	-	282	-	-	-	Upper Secondary Level
สายสามัญ	282	-	-	-	282	-	-	-	General/Academic
สายอาชีพศึกษา	622	-	622	-	-	-	-	-	Vocational
สายวิชาการศึกษา	-	-	-	-	-	-	-	-	Teacher Training
อุดมศึกษา	6,386	-	2,508	2,775	599	-	504	-	Higher Level
สายวิชาการ	6,386	-	2,508	2,775	599	-	504	-	Academic
สายวิชาชีพ	-	-	-	-	-	-	-	-	Higher Technical Education
สายวิชาการศึกษา	-	-	-	-	-	-	-	-	Teacher Training
อื่นๆ	-	-	-	-	-	-	-	-	Others
ไม่ทราบ	-	-	-	-	-	-	-	-	Unknown

1/ รวมอาชีพระยะสั้น 1/ Including Short Course Vocational

ตารางที่ 12 จำนวนผู้ว่างงาน ที่หางานทำ จำแนกตามระยะเวลาที่หางานทำ ระดับการศึกษาที่สำเร็จ และเพศ กรุงเทพมหานคร

TABLE 12 UNEMPLOYED PERSONS, SEEKING JOB BY DURATION OF SEEKING JOB, LEVEL OF EDUCATIONAL ATTAINMENT AND SEX, BANGKOK METROPOLIS

ไตรมาสที่ 4/2549 : Quarter 4/2006

หน่วยเป็นคน : Person

ระดับการศึกษาที่สำเร็จ	ระยะเวลาที่หางานทำ							LEVEL OF EDUCATIONAL ATTAINMENT
	< 1 เดือน	1 - 2.9 เดือน	3 - 5.9 เดือน	6 - 8.9 เดือน	9 - 11.9 เดือน	>=12 เดือน	ไม่ทราบ	
Total	Month	Months	Months	Months	Months	Months	Unknown	
ชาย	5,412	1,940	2,103	599	-	504	-	MALE
ไม่มีการศึกษา	-	-	-	-	-	-	-	No education
ต่ำกว่าประถมศึกษา	-	-	-	-	-	-	-	Less than Elementary
ประถมศึกษา	476	266	210	-	-	-	-	Elementary
มัธยมศึกษาตอนต้น	-	-	-	-	-	-	-	Lower Secondary
มัธยมศึกษาตอนปลาย	622	-	622	-	-	-	-	Upper Secondary Level
สายสามัญ	-	-	-	-	-	-	-	General/Academic
สายวิชาชีพศึกษา	622	-	622	-	-	-	-	Vocational
สายวิชาการศึกษา	-	-	-	-	-	-	-	Teacher Training
อุดมศึกษา	4,314	1,108	2,103	599	-	504	-	Higher Level
สายวิชาการ	4,314	1,108	2,103	599	-	504	-	Academic
สายวิชาชีพ	-	-	-	-	-	-	-	Higher Technical Education
สายวิชาการศึกษา	-	-	-	-	-	-	-	Teacher Training
อื่นๆ	-	-	-	-	-	-	-	Others 1/
ไม่ทราบ	-	-	-	-	-	-	-	Unknown
หญิง	2,623	1,669	672	282	-	-	-	FEMALE
ไม่มีการศึกษา	270	270	-	-	-	-	-	No education
ต่ำกว่าประถมศึกษา	-	-	-	-	-	-	-	Less than Elementary
ประถมศึกษา	-	-	-	-	-	-	-	Elementary
มัธยมศึกษาตอนต้น	-	-	-	-	-	-	-	Lower Secondary
มัธยมศึกษาตอนปลาย	282	-	-	282	-	-	-	Upper Secondary Level
สายสามัญ	282	-	-	282	-	-	-	General/Academic
สายอาชีพศึกษา	-	-	-	-	-	-	-	Vocational
สายวิชาการศึกษา	-	-	-	-	-	-	-	Teacher Training
อุดมศึกษา	2,072	1,400	672	-	-	-	-	Higher Level
สายวิชาการ	2,072	1,400	672	-	-	-	-	Academic
สายวิชาชีพ	-	-	-	-	-	-	-	Higher Technical Education
สายวิชาการศึกษา	-	-	-	-	-	-	-	Teacher Training
อื่นๆ	-	-	-	-	-	-	-	Others 1/
ไม่ทราบ	-	-	-	-	-	-	-	Unknown

1/ รวมอาชีพระยะสั้น 1/ Including Short Course Vocational

ตารางที่ 13 จำนวนผู้ทำงานที่เคยทำงานมาก่อน จำแนกตามอาชีพที่ทำงานครั้งสุดท้าย อุตสาหกรรมที่ทำงานครั้งสุดท้าย และเพศ กรุงเทพมหานคร
TABLE 13 UNEMPLOYED PERSONS, EVER WORKED BY LAST OCCUPATION, LAST INDUSTRY AND SEX, BANGKOK METROPOLIS

ไตรมาสที่ 4/2549 : Quarter 4/2006	อุตสาหกรรมที่ทำงานครั้งสุดท้าย								หน่วยเป็นคน : Person		
	รวม	เกษตรกรรม	การประมง	เหมืองแร่ เหมืองหิน	การผลิต	ไฟฟ้า ก๊าซ และประปา	การก่อสร้าง	การขายส่ง การขายปลีก		โรงแรม และภัตตาคาร	การขนส่ง
	Total	Agriculture	Fishing	Mining & Quarrying	Manufac- turing	Electricity, Gas & Water supply	Construction	Wholesale & Retail trade	Hotels & Restaurants	Transport & Communi- cation	
ยอดรวม	22,019	-	-	-	3,274	-	6,485	3,113	2,021	1,045	TOTAL
1. ผู้บัญญัติกฎหมายข้าราชการระดับอาวุโส และผู้จัดการ	2,149	-	-	-	835	-	-	622	-	-	1. Legislators, senior officials and managers
2. ผู้ประกอบวิชาชีพด้านต่างๆ	481	-	-	-	-	-	-	-	-	-	2. Professionals
3. ผู้ประกอบวิชาชีพด้านเทคนิคสาขาต่างๆ และอาชีพที่เกี่ยวข้อง	2,206	-	-	-	-	-	-	-	-	-	3. Technicians and associate professionals
4. เสิร์เจน	1,222	-	-	-	-	-	-	300	-	504	4. Clerks
5. พนักงานบริการและพนักงานในร้านค้า และตลาด	3,955	-	-	-	-	-	-	1,393	2,021	541	5. Service workers and shop and market sales workers
6. ผู้ปฏิบัติงานที่มีฝีมือในด้านการเกษตร และการประมง	-	-	-	-	-	-	-	-	-	-	6. Skilled agricultural and fishery workers
7. ผู้ปฏิบัติงานด้านความงามการทาสีมีือ และผู้จัดการค้าที่เกี่ยวข้อง	7,028	-	-	-	1,658	-	4,841	529	-	-	7. Craft and related trades workers
8. ผู้ปฏิบัติการโรงงานและเครื่องจักร และผู้ปฏิบัติงานด้านกลาประกอบ	872	-	-	-	246	-	-	-	-	-	8. Plant and machine operators and assemblers
9. อาชีพพื้นฐานต่างๆ ในด้านขาย และการให้บริการ	2,954	-	-	-	535	-	1,644	270	-	-	9. Elementary occupations
10. คนงานซึ่งมีจัดจำแนกไม่แน่นอนอื่น	1,154	-	-	-	-	-	-	-	-	-	10. Workers not classifiable by occupation

ตารางที่ 13 จำนวนผู้ว่างงาน ที่เคยทำงานมาก่อน จำแนกตามอาชีพที่ทำงานครั้งสุดท้าย และเพศ กรุงเทพมหานคร (ต่อ)
TABLE 13 UNEMPLOYED PERSONS, EVER WORKED BY LAST OCCUPATION, LAST INDUSTRY AND SEX, BANGKOK METROPOLIS (Contd.)

ไตรมาสที่ 4/2549 : Quarter 4/2006

หน่วยเป็นคน : Person

อาชีพที่ทำงานครั้งสุดท้าย	อุตสาหกรรมที่ทำงานครั้งสุดท้าย (ต่อ) Last Industry (Contd.)										LAST OCCUPATION		
	สื่อกลางทางการเงิน Financial intermeditation	อสังหาริมทรัพย์และการให้เช่า Real estate & Renting	บริหารราชการและป้องกันประเทศ Public administration & Defence	การศึกษา Education	ด้านสุขภาพและสังคมสงเคราะห์ Health & Social work	บริการชุมชนสังคม Other community & Social	ลูกจ้างในครัวเรือนส่วนบุคคล Private households with employed persons	องค์กรระหว่างประเทศ Extra-territorial organizations	ไม่ทราบ Unknown	TOTAL			
ยอดรวม	666	2,527	1,109	-	-	-	-	-	-	1,779	-	1,779	
1. ผู้ปฏิบัติงานนายข้าราชการระดับอาวุโสและผู้จัดการ	-	692	-	-	-	-	-	-	-	-	-	-	1. Legislators, senior officials and managers
2. ผู้ประกอบวิชาชีพด้านต่าง ๆ	-	481	-	-	-	-	-	-	-	-	-	-	2. Professionals
3. ผู้ประกอบวิชาชีพด้านเทคนิคต่าง ๆ และอาชีพที่เกี่ยวข้อง	666	849	691	-	-	-	-	-	-	-	-	-	3. Technicians and associate professionals
4. เสมียน	-	-	418	-	-	-	-	-	-	-	-	-	4. Clerks
5. พนักงานบริการและพนักงานในร้านค้าและตลาด	-	-	-	-	-	-	-	-	-	-	-	-	5. Service workers and shop and market sales workers
6. ผู้ปฏิบัติงานที่มีฝีมือในด้านการเกษตรและการประมง	-	-	-	-	-	-	-	-	-	-	-	-	6. Skilled agricultural and fishery workers
7. ผู้ปฏิบัติงานด้านความงามช่างฝีมือและธุรกิจการค้าที่เกี่ยวข้อง	-	-	-	-	-	-	-	-	-	-	-	-	7. Craft and related trades workers
8. ผู้ปฏิบัติการโรงงานและเครื่องจักรและผู้ปฏิบัติงานด้านการประกอบ	-	-	-	-	-	-	-	-	-	626	-	626	8. Plant and machine operators and assemblers
9. อาชีพขั้นพื้นฐานต่าง ๆ ในด้านการขายและการให้บริการ	-	505	-	-	-	-	-	-	-	-	-	-	9. Elementary occupations
10. คนงานซึ่งมีตำแหน่งไม่แน่นอน	-	-	-	-	-	-	-	-	-	1,154	-	1,154	10. Workers not classifiable by occupation

ตารางที่ 13 จำนวนผู้ว่างงาน ที่แยกตามอาชีพที่ทำงานครั้งสุดท้าย อุตสาหกรรมที่ทำงานครั้งสุดท้าย และเพศ กรุงเทพมหานคร
 TABLE 13 UNEMPLOYED PERSONS, EVER WORKED BY LAST OCCUPATION, LAST INDUSTRY AND SEX, BANGKOK METROPOLIS

ไตรมาสที่ 4/2549 : Quarter 4/2006

หน่วยเป็นหมื่น : Person

อาชีพที่ทำงานครั้งสุดท้าย	อุตสาหกรรมที่ทำงานครั้งสุดท้าย										รวม
	เกษตรกรรม	การประมง	เหมืองแร่ เหมืองหิน	การผลิต	ไฟฟ้า ก๊าซ และประปา	การก่อสร้าง	การขายส่ง การขายปลีก	โรงแรม และภัตตาคาร	การขนส่ง	LAST OCCUPATION	
	Agriculture	Fishing	Mining & Quarrying	Manufacturing	Electricity, Gas & Water supply	Construction	Wholesale & Retail trade	Hotels & Restaurants	Transport & Communi- cation		
ชาย				3,027	-	6,485	1,151	1,396	504	MALE	
1. ผู้ปฏิบัติงานในอาชีพการรับจ้างได้ และผู้จัดการ	-	-	-	835	-	-	622	-	-	1. Legislators, senior officials and managers	
2. ผู้ประกอบวิชาชีพด้านต่าง ๆ	-	-	-	-	-	-	-	-	-	2. Professionals	
3. ผู้ประกอบวิชาชีพด้านเทคนิคสาขาต่าง ๆ และอาชีพที่เกี่ยวข้อง	-	-	-	-	-	-	-	-	-	3. Technicians and associate professionals	
4. เสมียน	-	-	-	-	-	-	-	-	504	4. Clerks	
5. พนักงานบริการและพนักงานในร้านค้า และตลาด	-	-	-	-	-	-	-	1,396	-	5. Service workers and shop and market sales workers	
6. ผู้ปฏิบัติงานที่มีงานในด้านเกษตร และการประมง	-	-	-	-	-	-	-	-	-	6. Skilled agricultural and fishery workers	
7. ผู้ปฏิบัติงานด้านคมนาคมรถที่มีใบ และผู้จัดการที่เกี่ยวข้อง	-	-	-	1,658	-	4,841	529	-	-	7. Craft and related trades workers	
8. ผู้ปฏิบัติงานโรงงานและเครื่องจักร และผู้ปฏิบัติงานด้านกระบวนการ และผู้ปฏิบัติงานด้านต่าง ๆ ในด้านขาย และการให้บริการ	-	-	-	-	-	-	-	-	-	8. Plant and machine operators and assemblers	
9. อาชีพอื่นที่นับรวมต่าง ๆ ในด้านขาย และการให้บริการ	-	-	-	535	-	1,644	-	-	-	9. Elementary occupations	
10. คนงานที่ไม่ได้จำแนกไว้ในหมวดอื่น	-	-	-	-	-	-	-	-	-	10. Workers not classifiable by occupation	
หญิง				246	-	-	1,962	625	541	FEMALE	
1. ผู้ปฏิบัติงานในอาชีพการรับจ้างได้ และผู้จัดการ	-	-	-	-	-	-	-	-	-	1. Legislators, senior officials and managers	
2. ผู้ประกอบวิชาชีพด้านต่าง ๆ	-	-	-	-	-	-	-	-	-	2. Professionals	
3. ผู้ประกอบวิชาชีพด้านเทคนิคสาขาต่าง ๆ และอาชีพที่เกี่ยวข้อง	-	-	-	-	-	-	-	-	-	3. Technicians and associate professionals	
4. เสมียน	-	-	-	-	-	-	300	-	-	4. Clerks	
5. พนักงานบริการและพนักงานในร้านค้า และตลาด	-	-	-	-	-	-	1,393	625	541	5. Service workers and shop and market sales workers	
6. ผู้ปฏิบัติงานที่มีงานในด้านเกษตร และการประมง	-	-	-	-	-	-	-	-	-	6. Skilled agricultural and fishery workers	
7. ผู้ปฏิบัติงานด้านคมนาคมรถที่มีใบ และผู้จัดการที่เกี่ยวข้อง	-	-	-	-	-	-	-	-	-	7. Craft and related trades workers	
8. ผู้ปฏิบัติงานโรงงานและเครื่องจักร และผู้ปฏิบัติงานด้านกระบวนการ และผู้ปฏิบัติงานด้านต่าง ๆ ในด้านขาย และการให้บริการ	-	-	-	246	-	-	-	-	-	8. Plant and machine operators and assemblers	
9. อาชีพอื่นที่นับรวมต่าง ๆ ในด้านขาย และการให้บริการ	-	-	-	-	-	-	270	-	-	9. Elementary occupations	
10. คนงานที่ไม่ได้จำแนกไว้ในหมวดอื่น	-	-	-	-	-	-	-	-	-	10. Workers not classifiable by occupation	

ตารางที่ 13 จำนวนผู้ว่างงาน ที่เคยทำงานมาก่อน จำนวนคนอาชีพที่ทำงานครั้งสุดท้าย อุตสาหกรรมที่ทำงานครั้งสุดท้าย และเพศ กรุงเทพมหานคร (ต่อ)

TABLE 13 UNEMPLOYED PERSONS, EVER WORKED BY LAST OCCUPATION, LAST INDUSTRY AND SEX, BANGKOK METROPOLIS (Contd.)

ไตรมาสที่ 4/2549 : Quarter 4/2006

หน่วยนับ : Person

อาชีพที่ทำงานครั้งสุดท้าย	อุตสาหกรรมที่ทำงานครั้งสุดท้าย (ต่อ) Last Industry (Contd.)										ไม่ทราบ			
	สื่อกลางทางการเงิน Financial intermediation	อสังหาริมทรัพย์ และเช่า Real estate & Renting	บริหารราชการ และป้องกันประเทศ Public admini- stration & Defence	การศึกษา Education	ด้านสุขภาพและ สังคมศาสตร์ Health & Social work	ชุมชน สังคม Other community & Social	อยู่อาศัยในครัว- เรือนส่วนบุคคล Private households with employed persons	องค์กร ระหว่างประเทศ Extra-territorial organizations	องค์กร	ไม่ทราบ				
1. ผู้ปฏิบัติงานหมุนเวียน ข้าราชการระดับอาวุโส และผู้จัดการ	666	692	691	-	-	-	-	-	-	-	626	MALE		
2. ผู้ประกอบธุรกิจส่วนตัวต่าง ๆ	-	692	-	-	-	-	-	-	-	-	-	1. Legislators, senior officials and managers		
3. ผู้ประกอบวิชาชีพด้านเทคนิคสาขาต่าง ๆ และอาชีพที่เกี่ยวข้อง	666	-	691	-	-	-	-	-	-	-	-	2. Professionals		
4. เสมียน	-	-	-	-	-	-	-	-	-	-	-	3. Technicians and associate professionals		
5. พนักงานบริการและพนักงานในร้านค้า และตลาด	-	-	-	-	-	-	-	-	-	-	-	4. Clerks		
6. ผู้ปฏิบัติงานที่มีฝีมือในด้านเกษตร และกรุปวง	-	-	-	-	-	-	-	-	-	-	-	5. Service workers and shop and market sales workers		
7. ผู้ปฏิบัติงานด้านคมนาคมทางบกที่มีมือ และปฏิบัติการที่เกี่ยวข้อง	-	-	-	-	-	-	-	-	-	-	-	6. Skilled agricultural and fishery workers		
8. ผู้ปฏิบัติงานโรงงานและเครื่องจักร และผู้ปฏิบัติงานด้านประกอบ	-	-	-	-	-	-	-	-	-	-	626	7. Craft and related trades workers		
9. อาชีพที่นับเป็นช่าง ในด้านการขาย และการให้บริการ	-	-	-	-	-	-	-	-	-	-	-	8. Plant and machine operators and assemblers		
10. คนงานซึ่งมิได้จำแนกไว้ในหมวดอื่น	-	-	-	-	-	-	-	-	-	-	-	9. Elementary occupations		
หญิง	-	1,836	418	-	-	-	-	-	-	-	-	1,154	FEMALE	
1. ผู้ปฏิบัติงานหมุนเวียน ข้าราชการระดับอาวุโส และผู้จัดการ	-	-	-	-	-	-	-	-	-	-	-	-	1. Legislators, senior officials and managers	
2. ผู้ประกอบธุรกิจส่วนตัวต่าง ๆ	-	481	-	-	-	-	-	-	-	-	-	-	2. Professionals	
3. ผู้ประกอบวิชาชีพด้านเทคนิคสาขาต่าง ๆ และอาชีพที่เกี่ยวข้อง	-	849	-	-	-	-	-	-	-	-	-	-	3. Technicians and associate professionals	
4. เสมียน	-	-	418	-	-	-	-	-	-	-	-	-	4. Clerks	
5. พนักงานบริการและพนักงานในร้านค้า และตลาด	-	-	-	-	-	-	-	-	-	-	-	-	5. Service workers and shop and market sales workers	
6. ผู้ปฏิบัติงานที่มีฝีมือในด้านเกษตร และกรุปวง	-	-	-	-	-	-	-	-	-	-	-	-	6. Skilled agricultural and fishery workers	
7. ผู้ปฏิบัติงานด้านคมนาคมทางบกที่มีมือ และปฏิบัติการที่เกี่ยวข้อง	-	-	-	-	-	-	-	-	-	-	-	-	7. Craft and related trades workers	
8. ผู้ปฏิบัติงานโรงงานและเครื่องจักร และผู้ปฏิบัติงานประกอบ	-	-	-	-	-	-	-	-	-	-	-	-	8. Plant and machine operators and assemblers	
9. อาชีพที่นับเป็นช่าง ในด้านการขาย และการให้บริการ	-	505	-	-	-	-	-	-	-	-	-	-	9. Elementary occupations	
10. คนงานซึ่งมิได้จำแนกไว้ในหมวดอื่น	-	-	-	-	-	-	-	-	-	-	-	-	1,154	10. Workers not classifiable by occupation

ตารางที่ 14 จำนวนลูกจ้าง จำนวนตามค่าจ้างเฉลี่ย ผลประโยชน์อื่น ๆ ที่ได้รับ อุตสาหกรรม และเพศ กรุงเทพมหานคร
TABLE 14 EMPLOYEE BY AVERAGE WAGE, FRINGE BENEFIT, INDUSTRY AND SEX, BANGKOK METROPOLIS

ไตรมาสที่ 4/2549 : Quarter 4/2006

หน่วยเป็นพัน : In Thousands

อุตสาหกรรม	จำนวนลูกจ้าง Total Employee	ค่าจ้างเฉลี่ย Average Wage	ลูกจ้างที่ได้รับผลประโยชน์อื่น ๆ ได้รับเป็นเงิน In Cash					Employee Receive Fringe Benefit In Kind				INDUSTRY
			โบนัส Bonus	ค่าล่วงเวลา Overtime	เงินอื่น ๆ Other Income	อาหาร Food	เครื่องแต่งกาย Clothes	ที่อยู่อาศัย Housing	อื่น ๆ Others			
										ได้รับเป็นเงิน In Cash	ได้รับเป็นสิ่งของ In Kind	
ยอดรวม	2,565.6	13,134.0	3.3	162.2	183.0	210.5	28.9	245.8	33.4	TOTAL		
1. เกษตรกรรม การล่าสัตว์ และการป่าไม้	6.8	6,244.5	-	-	-	-	-	1.1	-	1. Agriculture, hunting and forestry		
2. การประมง	-	-	-	-	-	-	-	-	-	2. Fishing		
3. การทำเหมืองแร่ และเหมืองหิน	1.2	40,000.0	-	-	-	-	-	-	-	3. Mining and quarrying		
4. การผลิต	660.6	10,580.0	-	78.8	27.9	27.6	11.9	45.1	6.3	4. Manufacturing		
5. การไฟฟ้า ก๊าซ และการประปา	5.6	28,513.7	-	-	-	-	-	-	-	5. Electricity, gas and water supply		
6. การก่อสร้าง	175.6	10,492.0	1.4	5.3	3.1	6.4	-	32.9	4.8	6. Construction		
7. การขายส่ง การขายปลีก การซ่อมแซมยานยนต์ รถจักรยานยนต์ ของใช้ส่วนบุคคล และของใช้ ในครัวเรือน	450.3	12,483.4	1.1	23.7	45.5	17.3	3.1	28.5	4.0	7. Wholesale and retail trade, repair of motor vehicles motorcycles and personal and household goods		
8. โรงแรม และภัตตาคาร	153.5	8,650.8	-	2.9	23.7	67.5	-	22.6	0.8	8. Hotel and restaurants		
9. การขนส่ง สถานที่บันเทิง และภาคคมนาคม	182.0	18,503.2	-	18.8	15.9	1.2	2.4	17.9	2.7	9. Transport, storage and communication		
10. การเป็นสื่อกลางทางการเงิน	138.9	22,614.2	0.4	3.4	11.3	-	0.5	-	0.4	10. Financial intermediation		
11. กิจกรรมด้านอสังหาริมทรัพย์ การให้เช่า และกิจการทางธุรกิจ	229.9	14,408.2	0.4	11.3	8.2	2.4	5.5	6.0	0.4	11. Real estate, renting and business activities		
12. การบริหารราชการ และการป้องกันประเทศ รวมทั้งการประกันสังคมภาคบังคับ	160.1	19,482.6	-	3.5	17.2	1.1	-	5.6	9.3	12. Public administration and defence, compulsory social security		
13. การศึกษา	105.1	17,301.6	-	-	4.9	2.8	0.9	4.8	-	13. Education		
14. งานด้านสุขภาพ และงานสังคมสงเคราะห์	66.3	15,502.1	-	5.4	3.2	0.5	1.2	0.4	0.4	14. Health and social work		
15. กิจกรรมด้านบริการชุมชน สังคม และการบริการ ส่วนบุคคลอื่น ๆ	95.0	9,305.9	-	6.4	15.8	5.4	1.1	5.0	2.0	15. Other community, social and personal service activity		
16. ลูกจ้างในครัวเรือนส่วนบุคคล	108.3	6,109.5	-	2.6	5.5	77.8	2.2	75.1	2.2	16. Private households with employed persons		
17. องค์การระหว่างประเทศและองค์การต่างประเทศ อื่น ๆ และสมาชิก	0.6	4,995.5	-	-	-	0.6	-	0.6	-	17. Extra-territorial organizations and bodies		
18. ไม่ทราบ	25.7	12,841.5	-	-	0.9	-	-	-	-	18. Unknown		

ตารางที่ 14 จำนวนลูกจ้าง จำนวนตามค่าจ้างเฉลี่ย ผลประโยชน์อื่นๆ ที่ได้รับ อุตสาหกรรม และเพศ กรุงเทพมหานคร
TABLE 14 EMPLOYEE BY AVERAGE WAGE, FRINGE BENEFIT, INDUSTRY AND SEX BANGKOK METROPOLIS

ไตรมาสที่ 4/2549 : Quarter 4/2006

หน่วยเป็นพัน : In Thousands

อุตสาหกรรม	จำนวนลูกจ้าง Total Employee	ค่าจ้างเฉลี่ย Average Wage	ลูกจ้างที่ได้รับผลประโยชน์อื่นๆ Employee Receive Fringe Benefit					อุตสาหกรรม INDUSTRY		
			โบนัส Bonus	ค่าล่วงเวลา Overtime	เงินอื่นๆ Other Income	อาหาร Food	เครื่องแต่งกาย Clothes		ที่อยู่อาศัย Housing	อื่นๆ Others
ชาย	1,300.1	14,224.2	2.2	101.8	99.7	66.3	14.2	113.9	20.6	MALE
1. เกษตรกรรม การล่าสัตว์ และการป่าไม้	3.0	5,007.8	-	-	-	-	-	-	-	1. Agriculture, hunting and forestry
2. การประมง	-	-	-	-	-	-	-	-	-	2. Fishing
3. การทำเหมืองแร่ และเหมืองหิน	1.2	40,000.0	-	-	-	-	-	-	-	3. Mining and quarrying
4. การผลิต	323.3	12,252.1	-	40.9	14.0	12.7	7.5	30.3	3.4	4. Manufacturing
5. การไฟฟ้า ก๊าซ และกรน้ำ	3.6	25,048.0	-	-	-	-	-	-	-	5. Electricity, gas and water supply
6. การก่อสร้าง	143.0	10,908.6	1.4	5.3	2.9	5.1	-	27.9	4.8	6. Construction
7. การขายส่ง การขายปลีก การซ่อมแซมยานยนต์ รถจักรยานยนต์ ของใช้ส่วนบุคคล และของใช้ ในครัวเรือน	240.9	12,086.1	0.8	18.6	23.6	11.4	2.5	18.7	3.6	7. Wholesale and retail trade, repair of motor vehicles motorcycles and personal and household goods
8. โรงแรม และภัตตาคาร	61.0	9,516.5	-	0.5	11.9	26.4	-	4.0	-	8. Hotel and restaurants
9. การขนส่ง สถานที่บันเทิง และการคมนาคม	116.6	19,083.6	-	17.0	8.7	1.0	0.6	17.1	2.1	9. Transport, storage and communication
10. การเป็นสื่อกลางทางการเงิน	59.0	23,015.8	-	1.4	5.0	-	-	-	-	10. Financial intermediation
11. กิจกรรมด้านอสังหาริมทรัพย์ การให้เช่า และกิจการทางธุรกิจ	113.6	15,771.1	-	10.2	5.5	1.2	1.5	1.8	-	11. Real estate, renting and business activities
12. การบริหารราชการ และภารกิจไม่ระบุประเภท รวมทั้งการประกันสังคมภาคบังคับ	92.7	21,216.9	-	2.9	14.2	1.1	-	4.7	5.8	12. Public administration and defence, compulsory social security
13. การศึกษา	38.0	20,007.8	-	-	2.4	0.7	0.9	2.8	-	13. Education
14. งานด้านสุขภาพ และงานสังคมสงเคราะห์	22.4	16,649.7	-	1.3	0.9	0.5	-	0.4	0.4	14. Health and social work
15. กิจกรรมด้านบริการขนส่ง และบริการ ส่วนบุคคลอื่นๆ	51.7	10,648.9	-	4.3	6.3	0.7	1.1	1.4	0.6	15. Other community, social and personal service activity
16. ลูกจ้างในครัวเรือนส่วนบุคคล	16.9	8,177.4	-	1.5	4.5	5.7	-	4.8	-	16. Private households with employed persons
17. องค์การระหว่างประเทศและองค์การต่างประเทศ อื่นๆ และสมาชิก	-	-	-	-	-	-	-	-	-	17. Extra-territorial organizations and bodies
18. ไม่ทราบ	13.2	12,216.5	-	-	-	-	-	-	-	18. Unknown
หญิง	1,265.5	12,014.1	1.1	60.4	83.3	144.3	14.7	131.9	12.8	FEMALE
1. เกษตรกรรม การล่าสัตว์ และการป่าไม้	3.9	7,192.7	-	-	-	-	-	1.1	-	1. Agriculture, hunting and forestry
2. การประมง	-	-	-	-	-	-	-	-	-	2. Fishing
3. การทำเหมืองแร่ และเหมืองหิน	-	-	-	-	-	-	-	-	-	3. Mining and quarrying
4. การผลิต	337.3	8,977.3	-	37.9	13.9	15.0	4.4	14.9	2.9	4. Manufacturing
5. การไฟฟ้า ก๊าซ และกรน้ำ	2.0	34,604.3	-	-	-	-	-	-	-	5. Electricity, gas and water supply
6. การก่อสร้าง	32.6	8,663.1	-	-	0.2	1.3	-	5.0	-	6. Construction
7. การขายส่ง การขายปลีก การซ่อมแซมยานยนต์ รถจักรยานยนต์ ของใช้ส่วนบุคคล และของใช้ ในครัวเรือน	209.5	12,928.9	0.3	7.1	21.9	5.9	0.7	9.8	0.4	7. Wholesale and retail trade, repair of motor vehicles motorcycles and personal and household goods
8. โรงแรม และภัตตาคาร	92.5	8,079.4	-	2.4	11.9	41.0	-	18.6	0.8	8. Hotel and restaurants
9. การขนส่ง สถานที่บันเทิง และการคมนาคม	65.4	17,468.6	-	1.9	7.1	0.3	1.8	0.8	0.6	9. Transport, storage and communication
10. การเป็นสื่อกลางทางการเงิน	44.0	22,317.8	0.4	2.0	6.3	-	0.5	-	-	10. Financial intermediation
11. กิจกรรมด้านอสังหาริมทรัพย์ การให้เช่า และกิจการทางธุรกิจ	116.3	13,076.3	0.4	1.1	2.8	1.2	4.0	4.3	0.4	11. Real estate, renting and business activities
12. การบริหารราชการ และภารกิจไม่ระบุประเภท รวมทั้งการประกันสังคมภาคบังคับ	67.4	17,095.2	-	0.7	3.1	-	-	0.9	3.5	12. Public administration and defence, compulsory social security
13. การศึกษา	67.1	15,766.4	-	-	2.4	2.2	-	2.0	-	13. Education
14. งานด้านสุขภาพ และงานสังคมสงเคราะห์	44.0	14,918.4	-	4.2	2.4	-	1.2	-	-	14. Health and social work
15. กิจกรรมด้านบริการขนส่ง และบริการ ส่วนบุคคลอื่นๆ	43.3	7,703.3	-	2.2	9.6	4.7	-	3.6	1.4	15. Other community, social and personal service activity
16. ลูกจ้างในครัวเรือนส่วนบุคคล	91.4	5,726.3	-	1.1	1.0	72.1	2.2	70.3	2.2	16. Private households with employed persons
17. องค์การระหว่างประเทศและองค์การต่างประเทศ อื่นๆ และสมาชิก	0.6	4,995.5	-	-	-	0.6	-	0.6	-	17. Extra-territorial organizations and bodies
18. ไม่ทราบ	12.5	13,501.4	-	-	0.9	-	-	-	-	18. Unknown

ตารางที่ 15 จำนวนลูกจ้างเอกชน จำแนกตามค่าจ้างเฉลี่ย ผลประโยชน์ที่ได้รับ อุตสาหกรรม และเพศ กรุงเทพมหานคร
TABLE 15 PRIVATE EMPLOYEE BY AVERAGE WAGE, FRINGE BENEFIT, INDUSTRY AND SEX, BANGKOK METROPOLIS

ไตรมาสที่ 4/2549 : Quarter 4/2006

หน่วยเป็นพัน : In Thousands

อุตสาหกรรม	จำนวน ลูกจ้างเอกชน Total Private Employee	ค่าจ้างเฉลี่ย Average Wage	ลูกจ้างเอกชนที่ได้รับผลประโยชน์อื่น ๆ Private Employee Receive Fringe Benefit					INDUSTRY	
			ได้รับเป็นเงิน In Cash	ได้รับเป็นสิ่งของ In Kind	ได้รับเป็นสิ่งของ In Kind	ได้รับเป็นสิ่งของ In Kind	ได้รับเป็นสิ่งของ In Kind		
			โบนัส Bonus	ค่าล่วงเวลา Overtime	เงินอื่น ๆ Other Income	อาหาร เครื่องแต่งกาย Food Clothes	ที่อยู่อาศัย Housing	อื่น ๆ Others	
ยอดรวม	2,190.6	11,954.3	3.3	141.6	148.6	208.3	27.8	223.8	22.9
1. เกษตรกรรม การล่าสัตว์ และการป่าไม้	5.6	4,918.8	-	-	-	-	-	1.1	-
2. การประมง	-	-	-	-	-	-	-	-	-
3. การทำเหมืองแร่ และเหมืองหิน	-	-	-	-	-	-	-	-	-
4. การผลิต	655.6	10,458.7	-	77.6	27.9	27.6	11.9	45.1	6.3
5. การไฟฟ้า ก๊าซ และการประปา	-	-	-	-	-	-	-	-	-
6. การก่อสร้าง	173.8	10,411.8	1.4	5.3	2.4	6.4	-	32.7	4.8
7. การขายส่ง การขายปลีก การซ่อมแซมยานยนต์ รถจักรยานยนต์ รถจักรยานยนต์ สองล้อส่วนบุคคล และของใช้ในครัวเรือน	447.6	12,423.6	1.1	23.7	45.5	17.3	3.1	28.5	4.0
8. โรงแรม และภัตตาคาร	153.5	8,650.8	-	2.9	23.7	67.5	-	22.6	0.8
9. การขนส่ง สถานที่เก็บสินค้า และการคมนาคม	125.3	16,679.4	-	7.7	10.9	1.0	2.2	2.6	2.4
10. การเป็นสื่อกลางทางการเงิน	124.4	20,954.7	0.4	3.4	10.8	-	0.5	-	0.4
11. กิจกรรมด้านอสังหาริมทรัพย์ การให้เช่า และกิจกรรมทางธุรกิจ	224.7	14,268.9	0.4	11.3	7.6	2.4	5.5	6.0	0.4
12. การบริหารราชการ และการป้องกันประเทศ รวมทั้งการประกันสังคมภาคบังคับ	-	-	-	-	-	-	-	-	-
13. การศึกษา	42.4	12,145.8	-	-	0.9	2.4	0.9	4.0	-
14. งานด้านสุขภาพ และงานสังคมสงเคราะห์	36.7	14,761.8	-	4.3	1.9	-	1.0	0.4	-
15. กิจกรรมด้านบริหารชุมชน สังคม และการบริการส่วนบุคคลอื่น ๆ	66.4	9,789.3	-	2.7	10.7	5.4	0.6	5.0	1.4
16. ลูกจ้างไม่ครัวเรือนส่วนบุคคล	108.3	6,109.5	-	2.6	5.5	77.8	2.2	75.1	2.2
17. องค์การระหว่างประเทศและองค์การต่างประเทศ อื่นๆ และสมาชิก	0.6	4,995.5	-	-	-	0.6	-	0.6	-
18. ไม่ทราบ	25.7	12,841.5	-	-	0.9	-	-	-	-

ตารางที่ 15 จำนวนลูกจ้างเอกชน จำนวนค่าจ้างเฉลี่ย ผลประโยชน์ที่ได้รับ อุตสาหกรรม และเพศ กรุงเทพมหานคร
TABLE 15 PRIVATE EMPLOYEE BY AVERAGE WAGE, FRINGE BENEFIT, INDUSTRY AND SEX , BANGKOK METROPOLIS

อุตสาหกรรม Industry	ลูกจ้างเอกชนที่ได้รับผลประโยชน์อื่น ๆ Private Employee Receive Fringe Benefit										INDUSTRY					
	จำนวนลูกจ้าง Total Private Employee					ได้รับเป็นเงิน In Cash						ได้รับเป็นสิ่งของ In Kind				
	ค่าจ้างเฉลี่ย Average Wage	โบนัส Bonus	ค่าล่วงเวลา Overtime	เงินอื่น ๆ Other Income	อาหาร Food	เครื่องแต่งกาย Clothes	ที่อยู่อาศัย Housing	อื่นๆ Others	ค่าจ้างเฉลี่ย Average Wage	โบนัส Bonus		ค่าล่วงเวลา Overtime	เงินอื่น ๆ Other Income	อาหาร Food	เครื่องแต่งกาย Clothes	ที่อยู่อาศัย Housing
ชาย	1,082.7	2.2	84.5	75.7	64.7	13.6	93.7	13.6	MALE							
1. เกษตรกรรม การตัดไม้ และการทำไม้	3.0	-	-	-	-	-	-	-	1. Agriculture, hunting and forestry							
2. การประมง	-	-	-	-	-	-	-	-	2. Fishing							
3. การทำเหมืองแร่ และเหมืองหิน	-	-	-	-	-	-	-	-	3. Mining and quarrying							
4. การผลิต	320.3	-	40.3	14.0	12.7	7.5	30.3	3.4	4. Manufacturing							
5. การไฟฟ้า ก๊าซ และการประปา	-	-	-	-	-	-	-	-	5. Electricity, gas and water supply							
6. การก่อสร้าง	141.2	1.4	5.3	2.2	5.1	-	27.7	4.8	6. Construction							
7. การขนส่ง การขายปลีก การซ่อมแซมยานยนต์ รถจักรยานยนต์ ของใช้ส่วนบุคคล และเครื่องใช้ในบ้าน	240.1	0.8	16.6	23.6	11.4	2.5	18.7	3.6	7. Wholesale and retail trade, repair of motor vehicles motorcycles and personal and household goods							
8. โรงแรม และภัตตาคาร	61.0	-	0.5	11.9	26.4	-	4.0	-	8. Hotel and restaurants							
9. การขนส่ง สถานีขนส่งสินค้า และการคมนาคม	73.8	-	5.9	6.1	1.0	0.6	2.6	1.8	9. Transport, storage and communication							
10. การเป็นสื่อกลางทางการเงิน	52.7	-	1.4	4.5	-	-	-	-	10. Financial intermediation							
11. กิจกรรมด้านสังคม วัฒนธรรม กีฬา และนันทนาการ	110.9	-	10.2	4.8	1.2	1.5	1.8	-	11. Real estate, renting and business activities							
12. การบริหารราชการ และหน่วยงานอื่นที่บริหารราชการแผ่นดิน	-	-	-	-	-	-	-	-	12. Public administration and defence, compulsory social security							
13. การศึกษา	14.2	-	-	-	0.7	0.9	2.0	-	13. Education							
14. งานด้านสุขภาพ และงานสังคมสงเคราะห์	12.3	-	0.7	0.9	-	-	0.4	-	14. Health and social work							
15. กิจกรรมด้านบริการชุมชน สังคม และการบริการส่วนบุคคลอื่นๆ	33.0	-	2.2	3.3	0.7	0.6	1.4	-	15. Other community, social and personal service activity							
16. ลูกจ้างในครัวเรือนส่วนบุคคล	16.9	-	1.5	4.5	5.7	-	4.8	-	16. Private households with employed persons							
17. องค์การระหว่างประเทศและองค์การต่างประเทศอื่นๆ และสมาชิก	-	-	-	-	-	-	-	-	17. Extra-territorial organizations and bodies							
18. ไม่ทราบ	13.2	-	-	-	-	-	-	-	18. Unknown							
หญิง	1,088.0	1.1	57.1	72.9	143.6	14.3	130.2	9.3	FEMALE							
1. เกษตรกรรม การตัดไม้ และการทำไม้	2.6	-	-	-	-	-	1.1	-	1. Agriculture, hunting and forestry							
2. การประมง	-	-	-	-	-	-	-	-	2. Fishing							
3. การทำเหมืองแร่ และเหมืองหิน	-	-	-	-	-	-	-	-	3. Mining and quarrying							
4. การผลิต	335.3	-	37.4	13.9	15.0	4.4	14.9	2.9	4. Manufacturing							
5. การไฟฟ้า ก๊าซ และการประปา	-	-	-	-	-	-	-	-	5. Electricity, gas and water supply							
6. การก่อสร้าง	32.6	-	-	0.2	1.3	-	5.0	-	6. Construction							
7. การขนส่ง การขายปลีก การซ่อมแซมยานยนต์ รถจักรยานยนต์ ของใช้ส่วนบุคคล และเครื่องใช้ในบ้าน	207.6	0.3	7.1	21.9	5.9	0.7	9.8	0.4	7. Wholesale and retail trade, repair of motor vehicles motorcycles and personal and household goods							
8. โรงแรม และภัตตาคาร	92.5	-	2.4	11.9	41.0	-	18.6	0.8	8. Hotel and restaurants							
9. การขนส่ง สถานีขนส่งสินค้า และการคมนาคม	51.5	-	1.9	4.9	-	1.5	-	0.6	9. Transport, storage and communication							
10. การเป็นสื่อกลางทางการเงิน	71.7	0.4	2.0	6.3	-	0.5	-	0.4	10. Financial intermediation							
11. กิจกรรมด้านสังคม วัฒนธรรม กีฬา และนันทนาการ	113.8	0.4	1.1	2.8	1.2	4.0	4.3	0.4	11. Real estate, renting and business activities							
12. การบริหารราชการ และหน่วยงานอื่นที่บริหารราชการแผ่นดิน	-	-	-	-	-	-	-	-	12. Public administration and defence, compulsory social security							
13. การศึกษา	28.2	-	-	0.9	1.8	-	2.0	-	13. Education							
14. งานด้านสุขภาพ และงานสังคมสงเคราะห์	24.4	-	3.6	1.1	-	1.0	-	-	14. Health and social work							
15. กิจกรรมด้านบริการชุมชน สังคม และการบริการส่วนบุคคลอื่นๆ	33.4	-	0.5	7.3	4.7	-	3.6	1.4	15. Other community, social and personal service activity							
16. ลูกจ้างในครัวเรือนส่วนบุคคล	91.4	-	1.1	1.0	72.1	2.2	70.3	2.2	16. Private households with employed persons							
17. องค์การระหว่างประเทศและองค์การต่างประเทศอื่นๆ และสมาชิก	0.6	-	-	-	0.6	-	0.6	-	17. Extra-territorial organizations and bodies							
18. ไม่ทราบ	12.5	-	-	0.9	-	-	-	-	18. Unknown							

ตารางที่ 17 จำนวนลูกจ้าง จำแนกตามอาชีพ ระดับของรายได้ และเพศ กรุงเทพมหานคร
TABLE 17 EMPLOYEE BY OCCUPATION, INCOME CLASS AND SEX, BANGKOK METROPOLIS

ไตรมาสที่ 4/2549 : Quarter 4/2006

หน่วยเป็นพัน : in Thousands

ระดับของรายได้	อาชีพ Occupation										TOTAL	INCOME CLASS
	รวม ผู้บัญญัติกฎหมาย และ ผู้จัดการ Legislators & Managers	วิชาชีพ ด้านต่างๆ Profes- sional	วิชาชีพ ด้านเทคนิค Technicians	เสมียน Clerks	พนักงาน บริการ Service Workers	ด้านเกษตร และประมง Agricultural & Fishery	ด้านความ สามารถทาง ฝีมือ Craft & Related trades	ผู้มีปฏิบัติงาน โรงงานเครื่องจักร Plant & Machine operators	อาชีพอื่น ฐานต่างๆ Elementary occupations	คนงานซึ่งมี ได้จำแนกไว้ ในหมวดอื่น Not classifiable		
ยอดรวม	2,647.8	301.9	384.7	300.6	363.3	13.2	398.5	343.4	356.4	33.3		
ต่ำกว่า 1,501 บาท	6.8	0.6	1.6	0.6	-	-	1.4	-	2.6	-	Less than 1,501 Baht	
1,501 - 2,500 บาท	9.4	0.9	-	-	2.9	-	3.5	0.4	1.7	-	1,501 - 2,500 Baht	
2,501 - 3,500 บาท	30.2	-	1.2	0.3	13.2	-	2.2	0.6	12.6	-	2,501 - 3,500 Baht	
3,501 - 4,500 บาท	108.5	-	1.6	0.4	27.5	2.0	19.7	10.7	46.5	-	3,501 - 4,500 Baht	
4,501 - 5,500 บาท	402.1	-	12.2	16.1	54.7	4.1	83.7	101.9	128.9	0.6	4,501 - 5,500 Baht	
5,501 - 6,500 บาท	344.0	0.7	10.1	30.9	70.7	1.0	82.6	62.4	83.0	1.5	5,501 - 6,500 Baht	
6,501 - 7,500 บาท	236.8	2.1	15.9	35.0	45.9	3.4	57.7	40.7	29.0	1.2	6,501 - 7,500 Baht	
7,501 - 10,000 บาท	570.2	6.7	105.6	108.0	92.0	2.1	84.0	83.4	42.8	2.3	7,501 - 10,000 Baht	
10,001 - 15,000 บาท	313.7	9.1	102.3	48.2	19.9	0.7	36.0	30.8	4.6	5.4	10,001 - 15,000 Baht	
15,001 - 20,000 บาท	189.6	15.4	60.6	25.1	13.3	-	11.2	5.0	1.7	2.0	15,001 - 20,000 Baht	
20,001 - 30,000 บาท	171.8	36.9	33.7	18.4	9.6	-	9.9	1.9	1.2	2.7	20,001 - 30,000 Baht	
มากกว่า 30,000 บาท	182.5	73.5	27.1	11.2	3.4	-	3.4	1.4	0.8	0.6	More than 30,000 Baht	
ไม่ทราบ	82.2	7.8	12.9	6.4	10.2	-	3.3	4.3	1.1	17.1	Unknown	

ตารางที่ 17 จำนวนลูกจ้าง จำแนกตามอาชีพ ระดับของรายได้ และเพศ กรุงเทพมหานคร
TABLE 17 EMPLOYEE BY OCCUPATION, INCOME CLASS AND SEX, BANGKOK METROPOLIS

ไตรมาสที่ 4/2549 : Quarter 4/2006

หน่วยเป็นพัน : In Thousands

ระดับของรายได้	อาชีพ Occupation											รวม	อาชีพพื้นฐานต่าง ๆ Elementary occupations	จำนวนซึ่งมิได้จำแนกไว้ในหมวดอื่น Not classifiable	INCOME CLASS
	ผู้บริหารและผู้จัดการ Legislators & Managers	วิชาชีพด้านต่างๆ Professional	วิชาชีพเทคนิค Technicians	เสมียน Clerks	พนักงานบริการ Service Workers	ด้านเกษตรกรรมและประมง Agricultural & Fishery	ด้านช่างฝีมือ Craft & Related trades	ผู้ปฏิบัติงานโรงงานเครื่องจักร Plant & Machine operators	ด้านความสามารททางฝีมือ Craft & Related trades	ช่างฝีมือ Craft	ช่างฝีมือ Craft				
ชาย	1,342.7	136.4	149.2	110.7	184.8	9.2	300.5	227.8	119.7	20.4				MALE	
ต่ำกว่า 1,501 บาท	4.4	-	1.6	0.6	-	-	0.7	-	1.6	-				Less than 1,501 Baht	
1,501 - 2,500 บาท	4.4	0.9	-	-	1.0	-	2.1	0.4	-	-				1,501 - 2,500 Baht	
2,501 - 3,500 บาท	7.6	-	-	-	4.5	-	0.4	0.6	2.1	-				2,501 - 3,500 Baht	
3,501 - 4,500 บาท	34.8	-	-	-	9.2	2.0	9.6	4.6	9.5	-				3,501 - 4,500 Baht	
4,501 - 5,500 บาท	170.6	-	4.7	5.5	25.1	1.5	56.3	43.5	33.4	0.6				4,501 - 5,500 Baht	
5,501 - 6,500 บาท	186.4	0.4	1.9	14.0	32.7	0.3	60.2	41.1	34.3	1.5				5,501 - 6,500 Baht	
6,501 - 7,500 บาท	140.0	1.1	6.4	18.2	25.3	3.4	41.9	30.1	12.8	-				6,501 - 7,500 Baht	
7,501 - 10,000 บาท	299.2	0.3	37.3	34.2	45.5	1.3	72.4	69.1	21.4	2.3				7,501 - 10,000 Baht	
10,001 - 15,000 บาท	160.3	5.9	40.2	18.3	13.0	0.7	31.2	26.9	1.8	3.9				10,001 - 15,000 Baht	
15,001 - 20,000 บาท	87.9	4.9	24.5	7.5	10.5	-	10.7	4.1	0.7	1.1				15,001 - 20,000 Baht	
20,001 - 30,000 บาท	93.4	19.7	30.0	7.8	7.3	-	9.9	1.9	1.2	1.6				20,001 - 30,000 Baht	
มากกว่า 30,000 บาท	111.0	46.7	38.8	3.6	3.4	-	2.9	1.4	0.8	-				More than 30,000 Baht	
ไม่ทราบ	42.6	5.1	7.9	1.1	7.2	-	2.4	4.3	-	9.4				Unknown	
หญิง	1,305.1	165.5	235.6	190.0	178.6	4.0	98.0	115.6	236.7	12.8				FEMALE	
ต่ำกว่า 1,501 บาท	2.4	-	0.6	-	-	-	0.7	-	1.0	-				Less than 1,501 Baht	
1,501 - 2,500 บาท	5.0	-	-	-	1.9	-	1.4	-	1.7	-				1,501 - 2,500 Baht	
2,501 - 3,500 บาท	22.5	-	1.2	0.3	8.7	-	1.9	-	10.5	-				2,501 - 3,500 Baht	
3,501 - 4,500 บาท	73.7	-	1.6	0.4	18.4	-	10.1	6.2	37.1	-				3,501 - 4,500 Baht	
4,501 - 5,500 บาท	231.5	-	7.5	10.6	29.6	2.6	27.4	58.4	95.5	-				4,501 - 5,500 Baht	
5,501 - 6,500 บาท	157.7	0.4	8.2	16.9	38.0	0.6	22.4	21.3	48.7	-				5,501 - 6,500 Baht	
6,501 - 7,500 บาท	96.7	1.0	9.5	16.8	20.6	-	15.8	10.5	16.1	1.2				6,501 - 7,500 Baht	
7,501 - 10,000 บาท	271.0	6.4	68.3	73.8	46.5	0.8	11.6	14.3	21.4	-				7,501 - 10,000 Baht	
10,001 - 15,000 บาท	153.4	3.2	62.2	29.9	6.9	-	4.8	3.9	2.8	1.5				10,001 - 15,000 Baht	
15,001 - 20,000 บาท	101.7	10.5	36.1	17.7	2.8	-	0.5	0.9	1.0	0.9				15,001 - 20,000 Baht	
20,001 - 30,000 บาท	78.4	17.3	19.7	10.6	2.3	-	-	-	-	1.0				20,001 - 30,000 Baht	
มากกว่า 30,000 บาท	71.5	26.8	13.7	7.6	-	-	0.5	-	-	0.6				More than 30,000 Baht	
ไม่ทราบ	39.6	2.7	7.7	5.3	3.0	-	0.9	-	1.1	7.6				Unknown	

ตารางที่ 18 จำนวนลูกจ้าง จำแนกตามอุตสาหกรรม ระดับของรายได้ และเพศ กรุงเทพมหานคร
TABLE 18 EMPLOYEE BY INDUSTRY, INCOME CLASS AND SEX, BANGKOK METROPOLIS

ไตรมาสที่ 4/2549 : Quarter 4/2006

หน่วยเป็นพัน : In Thousands

ระดับของรายได้	อุตสาหกรรม Industry										รวม	INCOME CLASS
	เกษตรกรรม	การประมง	เหมืองแร่ เหมืองหิน	การผลิต	ไฟฟ้า ก๊าซ และประปา	การก่อสร้าง	การขายส่ง	โรงแรม และภัตตาคาร	การขนส่ง	การขนส่ง		
Total	Agriculture	Fishing	Mining & Quarrying	Manufacturing	Electric, Gas & Water supply	Construction	Wholesale & Retail trade	Hotels & Restaurants	Transport	Communication	TOTAL	
ยอดรวม	6.8	-	1.2	669.2	5.6	178.4	461.3	157.2	186.1		2,647.8	
ต่ำกว่า 1,501 บาท	0.6	-	-	1.9	-	-	0.7	-	-	-	6.8	Less than 1,501 Baht
1,501 - 2,500 บาท	-	-	-	2.5	-	-	3.0	-	0.4	-	9.4	1,501 - 2,500 Baht
2,501 - 3,500 บาท	-	-	-	3.8	-	0.6	1.8	10.8	0.8	-	30.2	2,501 - 3,500 Baht
3,501 - 4,500 บาท	0.7	-	-	25.1	-	11.0	13.9	19.3	1.3	-	108.5	3,501 - 4,500 Baht
4,501 - 5,500 บาท	2.9	-	-	177.5	-	37.7	45.5	25.8	9.7	-	402.1	4,501 - 5,500 Baht
5,501 - 6,500 บาท	0.3	-	-	106.6	-	32.7	60.5	33.5	13.9	-	344.0	5,501 - 6,500 Baht
6,501 - 7,500 บาท	1.9	-	-	71.7	-	18.6	44.7	9.6	14.4	-	236.8	6,501 - 7,500 Baht
7,501 - 10,000 บาท	-	-	-	132.5	0.2	38.6	128.6	35.6	41.5	-	570.2	7,501 - 10,000 Baht
10,001 - 15,000 บาท	-	-	-	64.6	0.9	14.9	64.5	7.3	29.3	-	313.7	10,001 - 15,000 Baht
15,001 - 20,000 บาท	-	-	-	22.6	1.7	5.4	37.7	4.6	20.6	-	189.6	15,001 - 20,000 Baht
20,001 - 30,000 บาท	0.5	-	-	20.6	1.6	8.6	27.1	2.4	27.4	-	171.8	20,001 - 30,000 Baht
มากกว่า 30,000 บาท	-	-	1.2	31.3	1.2	7.4	22.4	4.6	22.8	-	182.5	More than 30,000 Baht
ไม่ทราบ	-	-	-	8.6	-	2.8	11.0	3.7	4.1	-	82.2	Unknown

ตารางที่ 18 จำนวนลูกจ้าง จำแนกตามอุตสาหกรรม ระดับของรายได้ และเพศ กรุงเทพมหานคร (ต่อ)
TABLE 18 EMPLOYEE BY INDUSTRY, INCOME CLASS AND SEX, BANGKOK METROPOLIS (Contd.)

ไตรมาสที่ 4/2549 : Quarter 4/2006

หน่วยเป็นพัน : In Thousands

ระดับของรายได้	อุตสาหกรรม (ต่อ) Industry (Contd.)										รวม
	สื่อกลางทางการเงิน	อสังหาริมทรัพย์และการให้เช่า	บริการราชการและป้องกันประเทศ	การศึกษา	ด้านสุขภาพและสังคมสงเคราะห์	บริการชุมชน	ลูกจ้างในครัวเรือนส่วนบุคคล	องค์กรระหว่างประเทศ	ไม่ทราบ	INCOME CLASS	
	Financial intermediation	Real estate & Renting	Public administration & Defence	Education	Health & Social work	Other community & Social	Private households with employed persons	Extra-territorial organizations	Unknown		
ยอดรวม	146.3	234.9	170.8	112.7	70.8	98.7	109.0	0.6	38.2	TOTAL	
ต่ำกว่า 1,501 บาท	-	0.6	-	1.6	-	1.5	-	-	-	Less than 1,501 Baht	
1,501 - 2,500 บาท	-	-	-	0.6	-	0.8	2.1	-	-	1,501 - 2,500 Baht	
2,501 - 3,500 บาท	1.2	1.5	-	0.3	0.7	2.6	6.1	0.2	-	2,501 - 3,500 Baht	
3,501 - 4,500 บาท	-	5.5	0.8	5.3	1.3	10.2	14.2	-	-	3,501 - 4,500 Baht	
4,501 - 5,500 บาท	1.7	33.0	10.0	7.0	5.5	17.2	28.2	-	0.4	4,501 - 5,500 Baht	
5,501 - 6,500 บาท	3.2	26.7	7.3	4.3	6.4	19.6	25.6	0.4	3.0	5,501 - 6,500 Baht	
6,501 - 7,500 บาท	5.8	18.2	14.4	5.8	6.8	11.3	13.2	-	0.5	6,501 - 7,500 Baht	
7,501 - 10,000 บาท	35.7	52.0	32.7	17.5	17.4	13.5	15.4	-	9.0	7,501 - 10,000 Baht	
10,001 - 15,000 บาท	22.5	33.8	24.8	21.4	10.9	8.9	2.6	-	7.2	10,001 - 15,000 Baht	
15,001 - 20,000 บาท	19.8	24.7	26.9	13.2	6.0	3.0	0.5	-	3.0	15,001 - 20,000 Baht	
20,001 - 30,000 บาท	24.6	16.5	19.9	14.1	3.3	2.1	0.5	-	2.7	20,001 - 30,000 Baht	
มากกว่า 30,000 บาท	24.4	17.4	23.3	14.0	8.0	4.5	-	-	-	More than 30,000 Baht	
ไม่ทราบ	7.4	5.0	10.7	7.6	4.5	3.7	0.7	-	12.5	Unknown	

ตารางที่ 18 จำนวนผู้จ้างจำแนกตามอุตสาหกรรม ระดับของรายได้ และเพศ กรุงเทพมหานคร
TABLE 18 EMPLOYEE BY INDUSTRY, INCOME CLASS AND SEX, BANGKOK METROPOLIS

ไตรมาสที่ 4/2549 : Quarter 4/2006

หน่วยเป็นพัน : in Thousands

ระดับของรายได้	อุตสาหกรรม Industry											INCOME CLASS
	รวม Total	เกษตรกรรม Agriculture	การประมง Fishing	เหมืองแร่ เหมืองหิน & Quarrying	การผลิต Manufacturing	ไฟฟ้า ก๊าซ และประปา Electric, Gas & Water supply	การก่อสร้าง Construction	การขายปลีก Wholesale & Retail trade	โรงแรม และภัตตาคาร Hotels & Restaurants	การขนส่ง Transport Communi- cation		
ชาย	1,342.7	3.0	-	1.2	327.6	3.6	145.8	246.0	63.5	118.9		MALE
ต่ำกว่า 1,501 บาท	4.4	0.6	-	-	0.6	-	-	0.7	-	-	-	Less than 1,501 Baht
1,501 - 2,500 บาท	4.4	-	-	-	2.1	-	-	1.3	-	0.4	-	1,501 - 2,500 Baht
2,501 - 3,500 บาท	7.6	-	-	-	1.6	-	-	1.4	1.8	0.8	-	2,501 - 3,500 Baht
3,501 - 4,500 บาท	34.8	0.7	-	-	6.3	-	4.9	8.7	5.4	1.3	-	3,501 - 4,500 Baht
4,501 - 5,500 บาท	170.6	0.3	-	-	72.1	-	30.2	24.2	7.4	7.4	-	4,501 - 5,500 Baht
5,501 - 6,500 บาท	186.4	0.3	-	-	52.4	-	28.7	36.7	15.2	9.0	-	5,501 - 6,500 Baht
6,501 - 7,500 บาท	140.0	1.1	-	-	37.6	-	17.4	29.2	5.7	13.5	-	6,501 - 7,500 Baht
7,501 - 10,000 บาท	299.2	-	-	-	89.8	-	32.6	61.9	15.6	20.3	-	7,501 - 10,000 Baht
10,001 - 15,000 บาท	160.3	-	-	-	30.6	0.9	9.8	37.9	4.9	17.6	-	10,001 - 15,000 Baht
15,001 - 20,000 บาท	87.9	-	-	-	15.4	1.3	4.7	14.1	1.7	11.5	-	15,001 - 20,000 Baht
20,001 - 30,000 บาท	93.4	-	-	-	14.1	1.0	7.8	12.0	1.7	20.1	-	20,001 - 30,000 Baht
มากกว่า 30,000 บาท	111.0	-	-	1.2	20.7	0.4	6.9	12.8	1.9	14.7	-	More than 30,000 Baht
ไม่ทราบ	42.6	-	-	-	4.4	-	2.8	5.2	2.5	2.3	-	Unknown
หญิง	1,305.1	3.9	-	-	341.6	2.0	32.6	215.3	93.7	67.2		FEMALE
ต่ำกว่า 1,501 บาท	2.4	-	-	-	1.3	-	-	-	-	-	-	Less than 1,501 Baht
1,501 - 2,500 บาท	5.0	-	-	-	0.4	-	-	1.7	-	-	-	1,501 - 2,500 Baht
2,501 - 3,500 บาท	22.5	-	-	-	2.2	-	0.6	0.4	9.0	-	-	2,501 - 3,500 Baht
3,501 - 4,500 บาท	73.7	-	-	-	18.8	-	6.1	5.2	13.9	-	-	3,501 - 4,500 Baht
4,501 - 5,500 บาท	231.5	2.6	-	-	105.4	-	7.4	21.3	18.5	2.4	-	4,501 - 5,500 Baht
5,501 - 6,500 บาท	157.7	-	-	-	54.2	-	4.0	23.8	18.3	4.9	-	5,501 - 6,500 Baht
6,501 - 7,500 บาท	96.7	0.8	-	-	34.2	-	1.2	15.5	4.0	0.8	-	6,501 - 7,500 Baht
7,501 - 10,000 บาท	271.0	-	-	-	62.7	0.2	6.1	66.7	20.0	21.2	-	7,501 - 10,000 Baht
10,001 - 15,000 บาท	153.4	-	-	-	34.1	-	5.1	26.6	2.4	11.7	-	10,001 - 15,000 Baht
15,001 - 20,000 บาท	101.7	-	-	-	7.2	0.4	0.6	23.5	3.0	9.0	-	15,001 - 20,000 Baht
20,001 - 30,000 บาท	78.4	0.5	-	-	6.4	0.6	0.9	15.1	0.7	7.3	-	20,001 - 30,000 Baht
มากกว่า 30,000 บาท	71.5	-	-	-	10.5	0.8	0.6	9.7	2.7	8.1	-	More than 30,000 Baht
ไม่ทราบ	39.6	-	-	-	4.3	-	-	5.8	1.2	1.8	-	Unknown

ตารางที่ 18 จำนวนลูกจ้าง จำแนกตามอุตสาหกรรม ระดับของรายได้ และเพศ กรุงเทพมหานคร (ต่อ)
TABLE 18 EMPLOYEE BY INDUSTRY, INCOME CLASS AND SEX , BANGKOK METROPOLIS (Contd.)

ไตรมาสที่ 4/2549 : Quarter 4/2006

หน่วยเป็นพัน : In Thousands

ระดับของรายได้	อุตสาหกรรม (ต่อ) Industry (Contd.)										INCOME CLASS
	สื่อกลางทางการเงิน Financial intermediation	อสังหาริมทรัพย์ และการให้เช่า & Renting	บริหารราชการ และป้องกันประเทศ Public adminis- tration & Defence	การศึกษา Education	ด้านสุขภาพและ สังคมสงเคราะห์ Health & Social work	บริการ ชุมชน สังคม & Social	ลูกจ้างในครัว- เรือนส่วนบุคคล Private households with employed persons	องค์กร ระหว่างประเทศ Extra-territorial organizations	ไม่ทราบ	ไม่ทราบ	
ชาย	62.9	115.7	99.0	39.9	23.6	54.1	17.7	-	-	20.2	MALE
ต่ำกว่า 1,501 บาท	-	-	-	1.6	-	1.0	-	-	-	-	Less than 1,501 Baht
1,501 - 2,500 บาท	-	-	-	0.6	-	-	-	-	-	-	1,501 - 2,500 Baht
2,501 - 3,500 บาท	-	0.6	-	-	0.4	1.1	-	-	-	-	2,501 - 3,500 Baht
3,501 - 4,500 บาท	-	-	0.8	1.7	-	3.7	1.3	-	-	-	3,501 - 4,500 Baht
4,501 - 5,500 บาท	0.9	10.0	3.7	0.4	1.1	9.3	3.3	-	0.4	-	4,501 - 5,500 Baht
5,501 - 6,500 บาท	1.1	17.2	6.7	0.4	3.6	10.6	2.4	-	2.2	-	5,501 - 6,500 Baht
6,501 - 7,500 บาท	2.2	13.8	7.9	2.4	1.0	5.5	3.0	-	-	-	6,501 - 7,500 Baht
7,501 - 10,000 บาท	20.5	25.1	21.1	6.6	9.2	7.7	4.6	-	4.4	-	7,501 - 10,000 Baht
10,001 - 15,000 บาท	8.4	14.8	13.4	8.6	1.7	6.3	1.5	-	4.1	-	10,001 - 15,000 Baht
15,001 - 20,000 บาท	4.8	13.6	13.3	3.6	1.0	2.1	0.5	-	0.5	-	15,001 - 20,000 Baht
20,001 - 30,000 บาท	9.7	8.9	10.5	4.3	0.3	0.9	0.5	-	1.7	-	20,001 - 30,000 Baht
มากกว่า 30,000 บาท	11.6	9.6	15.5	8.0	4.1	3.6	-	-	-	-	More than 30,000 Baht
ไม่ทราบ	4.0	2.1	6.3	1.9	1.3	2.4	0.7	-	7.0	-	Unknown
หญิง	83.4	119.2	71.8	72.7	47.2	44.6	91.4	0.6	18.0	FEMALE	
ต่ำกว่า 1,501 บาท	-	0.6	-	-	-	0.4	-	-	-	-	Less than 1,501 Baht
1,501 - 2,500 บาท	-	-	-	-	-	0.8	2.1	-	-	-	1,501 - 2,500 Baht
2,501 - 3,500 บาท	1.2	0.8	-	0.3	0.3	1.5	6.1	0.2	-	-	2,501 - 3,500 Baht
3,501 - 4,500 บาท	-	5.5	-	3.5	1.3	6.5	12.9	-	-	-	3,501 - 4,500 Baht
4,501 - 5,500 บาท	0.8	23.0	6.3	6.7	4.4	7.9	24.9	-	-	-	4,501 - 5,500 Baht
5,501 - 6,500 บาท	2.1	9.5	0.7	3.9	2.8	9.0	23.2	0.4	0.9	-	5,501 - 6,500 Baht
6,501 - 7,500 บาท	3.7	4.4	6.5	3.4	5.8	5.8	10.2	-	0.5	-	6,501 - 7,500 Baht
7,501 - 10,000 บาท	15.2	26.9	11.6	11.0	8.2	5.9	10.8	-	4.6	-	7,501 - 10,000 Baht
10,001 - 15,000 บาท	14.2	19.0	11.5	12.9	9.3	2.6	1.2	-	3.1	-	10,001 - 15,000 Baht
15,001 - 20,000 บาท	15.1	11.2	13.6	9.6	5.0	0.9	-	-	2.5	-	15,001 - 20,000 Baht
20,001 - 30,000 บาท	15.0	7.6	9.4	9.8	3.0	1.1	-	-	1.0	-	20,001 - 30,000 Baht
มากกว่า 30,000 บาท	12.8	7.8	7.8	6.0	3.9	0.9	-	-	-	-	More than 30,000 Baht
ไม่ทราบ	3.4	2.9	4.4	5.7	3.3	1.3	-	-	5.5	-	Unknown

ภาคที่ ๑

ตารางสถิติ

ภาคกลาง

- ตารางที่ 1 จำนวนประชากร จำแนกตามกลุ่มอายุ สถานภาพแรงงาน และ เพศ
- ตารางที่ 2 จำนวนประชากรอายุ 15 ปีขึ้นไป จำแนกตามสถานภาพสมรส สถานภาพแรงงาน และ เพศ
- ตารางที่ 3 จำนวนประชากรอายุ 15 ปีขึ้นไป จำแนกตามระดับการศึกษาที่สำเร็จ สถานภาพแรงงาน และ เพศ
- ตารางที่ 4 ผู้มีงานทำ จำแนกตามระดับการศึกษาที่สำเร็จ อาชีพ และ เพศ
- ตารางที่ 5 ผู้มีงานทำ จำแนกตามระดับการศึกษาที่สำเร็จ อุตสาหกรรม และ เพศ
- ตารางที่ 6 ผู้มีงานทำ จำแนกตามสถานภาพการทำงาน อาชีพ และ เพศ
- ตารางที่ 7 ผู้มีงานทำ จำแนกตามสถานภาพการทำงาน อุตสาหกรรมและ เพศ
- ตารางที่ 8 ผู้มีงานทำ จำแนกตามอาชีพ จำนวนชั่วโมงทำงานต่อสัปดาห์ การมีเวลาเหลือพอที่จะทำงานเพิ่มขึ้น และ เพศ
- ตารางที่ 9 ผู้มีงานทำ จำแนกตามอุตสาหกรรม จำนวนชั่วโมงทำงานต่อสัปดาห์ การมีเวลาเหลือพอที่จะทำงานเพิ่มขึ้น และ เพศ
- ตารางที่ 10 ผู้มีงานทำ จำแนกตามสถานภาพการทำงาน จำนวนชั่วโมงทำงานต่อสัปดาห์ การมีเวลาเหลือพอที่จะทำงานเพิ่มขึ้น และ เพศ
- ตารางที่ 11 ผู้มีงานทำ จำแนกตามกลุ่มอายุ ชั่วโมงการทำงานต่อสัปดาห์ การมีเวลาเหลือพอที่จะทำงานเพิ่มขึ้น และ เพศ
- ตารางที่ 12 จำนวนผู้ว่างงาน ที่หางานทำ จำแนกตามระยะเวลาที่หางานทำ ระดับการศึกษาที่สำเร็จ และ เพศ
- ตารางที่ 13 จำนวนผู้ว่างงาน ที่เคยทำงานมาก่อน จำแนกอาชีพที่ทำครั้งสุดท้าย อุตสาหกรรมที่ทำครั้งสุดท้าย และ เพศ
- ตารางที่ 14 ลูกจ้าง จำแนกตามค่าจ้างเฉลี่ย ผลประโยชน์อื่นๆ ที่ได้รับ อุตสาหกรรม และ เพศ
- ตารางที่ 15 ลูกจ้างเอกชน จำแนกตามค่าจ้างเฉลี่ย ผลประโยชน์อื่นๆ ที่ได้รับ อุตสาหกรรม และ เพศ
- ตารางที่ 16 ลูกจ้างรัฐบาล จำแนกตามค่าจ้างเฉลี่ย ผลประโยชน์อื่นๆ ที่ได้รับ อุตสาหกรรม และ เพศ
- ตารางที่ 17 ลูกจ้าง จำแนกตาม อาชีพ ระดับของรายได้ และ เพศ
- ตารางที่ 18 ลูกจ้าง จำแนกตาม อุตสาหกรรม ระดับของรายได้ และ เพศ

ตารางที่ 1 จำนวนประชากร จำแนกตามกลุ่มอายุ สถานภาพแรงงาน และเพศ ภาคกลาง
TABLE 1 POPULATION BY AGE GROUP, LABOR FORCE STATUS AND SEX, CENTRAL REGION

ไตรมาสที่ 4/2549 : Quarter 4/2006

หน่วยเป็นพัน : In Thousands

สถานภาพแรงงาน	รวม	กลุ่มอายุ Age Group							LABOR FORCE STATUS		
		< 15	15-19	20-24	25-29	30-34	35-39	40-49		50-59	> = 60
ยอดรวม	15,913.5	3,204.0	1,199.6	1,354.6	1,515.2	1,555.2	1,435.0	2,445.7	1,570.0	1,634.3	TOTAL
กำลังแรงงานรวม	9,434.6	-	376.0	1,048.7	1,364.3	1,425.1	1,296.9	2,153.6	1,223.0	547.2	Total Labor Force
1. กำลังแรงงานปัจจุบัน	9,428.4	-	375.8	1,047.9	1,364.2	1,424.4	1,296.2	2,152.8	1,221.2	545.9	1. Current labor force
1.1 ผู้มีงานทำ	9,312.2	-	352.6	1,008.6	1,345.0	1,412.2	1,290.7	2,142.5	1,216.7	544.1	1.1 Employed
-ทำงาน	9,208.1	-	351.3	1,001.1	1,331.1	1,401.5	1,279.8	2,114.9	1,196.5	532.0	- At work
-ไม่ทำงานแต่มีงานประจำ	104.1	-	1.3	7.5	13.9	10.7	10.9	27.6	20.2	12.1	- With job but not at work
1.2 ผู้ว่างงาน	116.1	-	23.2	39.4	19.2	12.2	5.5	10.4	4.5	1.8	1.2 Unemployed
-หางานทำ	27.8	-	4.6	12.4	3.5	2.6	1.3	2.6	0.5	0.4	- Looking for a job
-ไม่หางานทำ/พร้อมที่จะทำงาน	88.4	-	18.6	26.9	15.7	9.7	4.3	7.8	4.0	1.5	- Not looking/available for work
2. กำลังแรงงานที่รอฤดูกาล	6.3	-	0.2	0.8	0.1	0.7	0.6	0.7	1.8	1.3	2. Seasonally inactive labor force
ผู้ไม่อยู่ในกำลังแรงงาน	3,274.9	-	823.6	305.8	150.9	130.1	138.1	292.2	347.0	1,087.2	Persons not in Labor Force
1. ทำงานบ้าน	1,128.1	-	53.1	97.3	99.3	102.8	114.8	227.3	242.6	191.0	1. Household work
2. เรียนหนังสือ	902.2	-	722.6	164.5	12.0	1.7	-	0.3	0.4	0.6	2. Studies
3. ยังเด็ก/ชรา/ไม่สามารถทำงานได้	1,027.0	-	14.7	12.5	21.3	15.9	16.6	45.2	47.3	853.5	3. Too young/old/incapable to work
4. อื่นๆ	217.6	-	33.2	31.5	18.3	9.7	6.8	19.4	56.7	42.0	4. Others
ผู้มีอายุต่ำกว่า 15 ปี	3,204.0	3,204.0	-	-	-	-	-	-	-	-	Persons under 15 years of age

ตารางที่ 1 จำนวนประชากร จำแนกตามกลุ่มอายุ สถานภาพแรงงาน และเพศ ภาคกลาง (ต่อ)

TABLE 1 POPULATION BY AGE GROUP, LABOR FORCE STATUS AND SEX, CENTRAL REGION(Contd.)

ไตรมาสที่ 4/2549 : Quarter 4/2006

หน่วยเป็นพัน : In Thousands

สถานภาพแรงงาน	รวม	กลุ่มอายุ							LABOR FORCE STATUS		
		<15	15-19	20-24	25-29	30-34	35-39	40-49		50-59	>=60
ยอดรวม	15,913.5	3,204.0	1,199.6	1,354.6	1,515.2	1,555.2	1,435.0	2,445.7	1,570.0	1,634.3	TOTAL
ชาย	7,777.8	1,636.7	612.4	690.3	767.1	769.0	688.1	1,159.7	738.7	715.8	MALE
กำลังแรงงานรวม	5,045.7	-	224.9	582.1	733.2	751.6	671.1	1,110.2	658.9	313.6	Total Labor Force
1. กำลังแรงงานปัจจุบัน	5,043.3	-	224.7	581.5	733.1	751.6	670.6	1,109.9	658.8	312.9	1. Current labor force
1.1 ผู้มีงานทำ	4,974.8	-	211.2	558.2	723.9	744.1	666.8	1,103.0	656.4	311.3	1.1 Employed
- ทำงาน	4,916.6	-	209.8	553.4	717.8	740.9	660.1	1,087.8	643.6	303.2	- At work
- ไม่ทำงานแต่มีงานประจำ	58.2	-	1.3	4.8	6.0	3.2	6.7	15.3	12.8	8.1	- With job but not at work
1.2 ผู้ว่างงาน	68.5	-	13.6	23.4	9.3	7.5	3.9	6.9	2.5	1.6	1.2 Unemployed
- หางานทำ	18.0	-	3.2	7.7	2.5	1.5	0.8	2.0	0.3	0.2	- Looking for a job
- ไม่หางานทำ/พร้อมที่จะทำงาน	50.5	-	10.4	15.7	6.8	6.1	3.1	4.9	2.2	1.4	- Not looking/available for work
2. กำลังแรงงานที่รอฤดูกาล	2.4	-	0.2	0.6	0.1	-	0.5	0.2	0.1	0.8	2. Seasonally inactive labor force
ผู้ไม่อยู่ในกำลังแรงงาน	1,095.4	-	387.4	108.2	33.9	17.3	17.0	49.6	79.8	402.2	Persons not in Labor Force
1. ทำงานบ้าน	67.4	-	6.1	4.8	5.7	4.1	3.6	13.8	17.9	11.4	1. Household work
2. เรียนหนังสือ	430.8	-	350.6	74.5	5.7	0.1	-	-	-	-	2. Studies
3. ยังเด็ก ซรา/ไม่สามารถทำงานได้	465.3	-	11.2	6.7	13.5	9.3	10.1	25.8	27.9	360.9	3. Too young/old/incapable to work
4. อื่น ๆ	131.9	-	19.6	22.2	9.0	3.9	3.2	10.0	34.1	29.9	4. Others
ผู้สูงอายุต่ำกว่า 15 ปี	1,636.7	1,636.7	-	-	-	-	-	-	-	-	Persons under 15 years of age
หญิง	8,135.7	1,567.3	587.2	664.2	748.1	786.3	746.9	1,286.0	831.2	918.5	FEMALE
กำลังแรงงานรวม	4,388.9	-	151.1	466.6	631.1	673.4	625.8	1,043.4	564.0	233.5	Total Labor Force
1. กำลังแรงงานปัจจุบัน	4,385.1	-	151.1	466.4	631.1	672.7	625.6	1,042.9	562.3	233.0	1. Current labor force
1.1 ผู้มีงานทำ	4,337.4	-	141.5	450.4	621.1	668.1	624.0	1,039.4	560.3	232.8	1.1 Employed
- ทำงาน	4,291.5	-	141.5	447.7	613.3	660.6	619.8	1,027.1	552.9	228.8	- At work
- ไม่ทำงานแต่มีงานประจำ	45.9	-	-	2.7	7.8	7.5	4.2	12.4	7.4	4.0	- With job but not at work
1.2 ผู้ว่างงาน	47.6	-	9.6	16.0	9.9	4.7	1.6	3.5	2.1	0.2	1.2 Unemployed
- หางานทำ	9.7	-	1.4	4.7	1.0	1.1	0.5	0.6	0.3	0.2	- Looking for a job
- ไม่หางานทำ/พร้อมที่จะทำงาน	37.9	-	8.2	11.3	8.9	3.6	1.1	2.9	1.8	0.1	- Not looking/available for work
2. กำลังแรงงานที่รอฤดูกาล	3.9	-	-	0.2	-	0.7	0.2	0.5	1.7	0.5	2. Seasonally inactive labor force
ผู้ไม่อยู่ในกำลังแรงงาน	2,179.5	-	436.2	197.6	117.1	112.8	121.1	242.6	267.2	685.0	Persons not in Labor Force
1. ทำงานบ้าน	1,060.8	-	47.0	92.5	93.6	98.7	111.2	213.5	224.7	179.6	1. Household work
2. เรียนหนังสือ	471.4	-	372.0	90.0	6.4	1.6	-	0.3	0.4	0.6	2. Studies
3. ยังเด็ก ซรา/ไม่สามารถทำงานได้	561.6	-	3.5	5.8	7.8	6.6	6.5	19.4	19.4	492.7	3. Too young/old/incapable to work
4. อื่น ๆ	85.7	-	13.6	9.3	9.4	5.9	3.5	9.4	22.6	12.1	4. Others
ผู้สูงอายุต่ำกว่า 15 ปี	1,567.3	1,567.3	-	-	-	-	-	-	-	-	Persons under 15 years of age

ตารางที่ 2 จำนวนประชากรอายุ 15 ปีขึ้นไป จำแนกตามสถานภาพสมรส สถานภาพแรงงาน และเพศ ภาคกลาง

TABLE 2 POPULATION 15 YEARS AND OVER BY MARITAL STATUS, LABOR FORCE STATUS AND SEX, CENTRAL REGION

ไตรมาสที่ 4/2549 : Quarter-4/2006

หน่วยเป็นพัน : in Thousands

สถานภาพแรงงาน	รวม Total	เคยสมรส Ever-Married				LABOR FORCE STATUS	
		โสด Single	สมรส Married	หม้าย Widowed	หย่า Divorced		ไม่ทราบ Unknown
ยอดรวม	12,709.5	3,282.3	8,070.6	869.7	175.2	2.6	TOTAL
กำลังแรงงานรวม	9,434.6	2,129.8	6,580.2	330.9	146.3	2.4	Total Labor Force
1. กำลังแรงงานปัจจุบัน	9,428.4	2,128.0	6,575.8	330.9	146.3	2.4	1. Current labor force
1.1 ผู้มีงานทำ	9,312.2	2,065.7	6,528.5	328.4	145.3	2.4	1.1 Employed
- ทำงาน	9,208.1	2,049.2	6,449.9	323.3	143.1	2.4	- At work
- ไม่ทำงานแต่มีงานประจำ	104.1	16.5	78.6	5.1	2.2	1.7	- With job but not at work
1.2 ผู้ว่างงาน	116.1	62.3	47.3	2.5	1.0	3.0	1.2 Unemployed
- หางานทำ	27.8	17.7	7.7	1.1	0.0	1.2	- Looking for a job
- ไม่หางานทำ/พร้อมที่จะทำงาน	88.4	44.5	39.6	1.4	1.0	1.8	- Not looking/available for work
2. กำลังแรงงานที่รอฤดูกาล	6.3	1.9	4.3	0.0	-	-	2. Seasonally inactive labor force
ผู้ไม่อยู่ในกำลังแรงงาน	3,274.9	1,152.4	1,490.4	538.8	28.8	64.3	Persons not in Labor Force
1. ทำงานบ้าน	1,128.1	69.3	896.5	114.2	15.2	33.0	1. Household work
2. เรียนหนังสือ	902.2	879.2	21.5	0.5	0.2	0.8	2. Studies
3. ยังเด็ก ซาก/ไม่สามารถทำงานได้	1,027.0	123.8	460.1	408.8	8.9	25.3	3. Too young/old/incapable to work
4. อื่น ๆ	217.6	80.3	112.3	15.4	4.5	5.2	4. Others

ตารางที่ 2 จำนวนประชากรอายุ 15 ปีขึ้นไป จำแนกตามสถานภาพสมรส สถานภาพแรงงาน และเพศ ภาคกลาง

TABLE 2 POPULATION 15 YEARS AND OVER BY MARITAL STATUS, LABOR FORCE STATUS AND SEX, CENTRAL REGION

ไตรมาสที่ 4/2549 : Quarter 4/2006

หน่วยเป็นพัน : In Thousands

สถานภาพแรงงาน	รวม					เคยสมรส Ever-Married				LABOR FORCE STATUS
	Total	โสด Single	สมรส Married	หม้าย Widowed	หย่า Divorced	แยกกันอยู่ Separated	ไม่ทราบ Unknown			
ชาย	6,141.1	1,792.0	4,024.3	164.6	55.9	103.2	1.1	MALE		
กำลังแรงงานรวม	5,045.7	1,225.3	3,618.2	63.9	50.3	86.8	1.1	Total Labor Force		
1. กำลังแรงงานปัจจุบัน	5,043.3	1,224.5	3,616.7	63.9	50.3	86.8	1.1	1. Current labor force		
1.1 ผู้มีงานทำ	4,974.8	1,185.5	3,590.2	62.9	50.3	84.8	1.1	1.1 Employed		
- ทำงาน	4,916.6	1,175.9	3,545.2	62.0	48.2	84.1	1.1	- At work		
- ไม่ทำงานแต่มีงานประจำ	58.2	9.6	45.0	0.9	2.0	0.7	-	- With job but not at work		
1.2 ผู้ว่างงาน	68.5	38.9	26.5	1.0	0.1	2.0	-	1.2 Unemployed		
- หางานทำ	18.0	12.1	4.4	0.9	-	0.7	-	- Looking for a job		
- ไม่หางานทำ/พร้อมที่จะทำงาน	50.5	26.9	22.2	0.1	0.1	1.2	-	- Not looking/available for work		
2. กำลังแรงงานที่รอฤดูกาล	2.4	0.9	1.5	-	-	-	-	2. Seasonally inactive labor force		
ผู้ไม่อยู่ในกำลังแรงงาน	1,095.4	566.6	406.1	100.7	5.6	16.4	-	Persons not in Labor Force		
1. ทำงานบ้าน	67.4	21.3	38.8	5.2	0.3	1.9	-	1. Household work		
2. เรียนหนังสือ	430.8	424.8	5.6	-	-	0.5	-	2. Studies		
3. ยังเด็ก หรือ/ไม่สามารถทำงานได้	465.3	66.8	292.2	90.3	4.6	11.4	-	3. Too young/old/incapable to work		
4. อื่น ๆ	131.9	53.8	69.5	5.1	0.8	2.7	-	4. Others		
หญิง	6,568.4	1,490.3	4,046.3	705.2	119.2	205.9	1.6	FEMALE		
กำลังแรงงานรวม	4,388.9	904.5	2,961.9	267.0	96.0	158.1	1.4	Total Labor Force		
1. กำลังแรงงานปัจจุบัน	4,385.1	903.5	2,959.1	267.0	96.0	158.1	1.4	1. Current labor force		
1.1 ผู้มีงานทำ	4,337.4	880.2	2,938.3	265.5	95.1	157.0	1.4	1.1 Employed		
- ทำงาน	4,291.5	873.3	2,904.7	261.3	94.9	156.0	1.4	- At work		
- ไม่ทำงานแต่มีงานประจำ	45.9	6.9	33.6	4.2	0.2	1.0	-	- With job but not at work		
1.2 ผู้ว่างงาน	47.6	23.3	20.8	1.5	1.0	1.1	-	1.2 Unemployed		
- หางานทำ	9.7	5.7	3.4	0.2	0.0	0.5	-	- Looking for a job		
- ไม่หางานทำ/พร้อมที่จะทำงาน	37.9	17.6	17.4	1.3	1.0	0.6	-	- Not looking/available for work		
2. กำลังแรงงานที่รอฤดูกาล	3.9	1.0	2.9	0.0	-	-	-	2. Seasonally inactive labor force		
ผู้ไม่อยู่ในกำลังแรงงาน	2,179.5	585.8	1,084.3	438.2	23.2	47.9	0.2	Persons not in Labor Force		
1. ทำงานบ้าน	1,060.8	48.0	857.8	108.9	15.0	31.1	-	1. Household work		
2. เรียนหนังสือ	471.4	454.4	16.0	0.5	0.2	0.4	-	2. Studies		
3. ยังเด็ก หรือ/ไม่สามารถทำงานได้	561.6	57.0	167.8	318.5	4.3	13.9	0.2	3. Too young/old/incapable to work		
4. อื่น ๆ	85.7	26.5	42.7	10.3	3.7	2.5	-	4. Others		

ตารางที่ 3 จำนวนประชากรอายุ 15 ปีขึ้นไป จำแนกตามระดับการศึกษาที่สำเร็จ สถานภาพแรงงาน และเพศ ภาคกลาง

TABLE 3 POPULATION 15 YEARS AND OVER BY LEVEL OF EDUCATIONAL ATTAINMENT, LABOR FORCE STATUS AND SEX, CENTRAL REGION

ไตรมาสที่ 4/2549 : Quarter 4/2006

หน่วยเป็นพัน : In Thousands

สถานภาพแรงงาน	รวม	ไม่มีการศึกษา	ต่ำกว่าประถมศึกษา	ประถมศึกษา	ประถมศึกษาตอนต้น	มัธยมศึกษาตอนปลาย				อุดมศึกษา			ไม่ทราบ	LABOR FORCE STATUS
						None	Less than Elementary	Elementary	Secondary	Lower Secondary	Upper Secondary Level	Higher Level		
ยอดรวม	12,709.5	551.3	3,995.6	2,226.8	2,375.8	1,265.5	565.8	5.1	850.4	545.5	216.6	12.2	98.8	TOTAL
กำลังแรงงานรวม	9,434.6	269.6	2,792.0	1,835.3	1,595.4	958.0	441.4	2.4	771.2	496.9	179.6	10.1	82.5	Total Labor Force
1. กำลังแรงงานปัจจุบัน	9,428.4	269.5	2,786.9	1,834.4	1,595.1	957.7	441.2	2.4	770.5	496.4	179.6	10.1	82.5	1. Current labor force
1.1 ผู้มีงานทำ	9,312.2	265.6	2,777.3	1,808.1	1,567.9	944.4	434.8	2.4	756.5	485.2	177.3	10.1	82.5	1.1 Employed
- ทำงาน	9,208.1	261.7	2,732.4	1,791.2	1,550.5	940.0	429.9	2.4	751.9	481.3	174.3	10.0	82.5	- At work
- ไม่ทำงานแต่มีงานประจำ	104.1	3.9	44.9	16.8	17.4	4.4	5.0	-	4.7	3.9	3.0	0.2	-	- With job but not at work
1.2 ผู้ว่างงาน	116.1	3.9	11.6	26.3	27.2	13.4	6.4	-	14.0	11.2	2.3	-	-	1.2 Unemployed
- หางานทำ	27.8	0.8	2.3	7.3	4.4	4.0	1.7	-	4.6	2.6	0.3	-	-	- Looking for a job
- ไม่หางานทำพร้อมที่จะทำงาน	88.4	3.1	9.4	19.1	22.9	9.4	4.7	-	9.4	8.6	2.0	-	-	- Not looking/available for work
2. กำลังแรงงานที่รอดูภาค	6.3	0.2	3.1	0.9	0.3	0.3	0.2	-	0.7	0.6	-	-	-	2. Seasonally inactive labor force
ผู้ไม่อยู่ในกำลังแรงงาน	3,274.9	281.7	1,203.6	391.5	780.4	307.4	124.4	2.7	79.2	48.6	37.0	2.0	16.3	Persons not in Labor Force
1. ทำงานบ้าน	1,128.1	67.4	499.3	170.5	185.4	88.3	31.5	0.7	40.3	21.5	14.8	1.8	6.7	1. Household work
2. เรียนหนังสือ	902.2	0.0	2.2	143.9	490.5	183.1	69.0	-	6.2	7.0	0.3	-	-	2. Studies
3. ยังเด็กหรือไม่สามารถทำงานได้	1,027.0	208.7	646.6	50.4	50.9	11.4	10.2	1.5	14.5	11.2	13.8	0.2	7.7	3. Too young/old/incapable to work
4. อื่น ๆ	217.6	5.5	55.5	26.8	53.6	24.6	13.8	0.6	18.2	8.9	8.1	0.1	1.9	4. Others

1/ รวมอาชีพระยะสั้น 1/ Including Short Course Vocational

ตารางที่ 3 จำนวนประชากรอายุ 15 ปีขึ้นไป จำนวนตามระดับการศึกษาที่สำเร็จ สถานภาพแรงงาน และเพศ ภาคกลาง

TABLE 3 POPULATION 15 YEARS AND OVER BY LEVEL OF EDUCATIONAL ATTAINMENT, LABOR FORCE STATUS AND SEX, CENTRAL REGION

ไตรมาสที่ 4/2549 : Quarter 4/2006 หน่วยเป็นพัน : In Thousands

สถานภาพแรงงาน	รวม	ไม่มีการศึกษา	ต่ำกว่าประถมศึกษา	ประถมศึกษา	มัธยมศึกษาตอนต้น	มัธยมศึกษาตอนปลาย				อื่นๆ	ไม่ทราบ	LABOR FORCE STATUS		
						None	Less than Elementary	Elementary	Lower Secondary				Upper Secondary Level	Higher Level
	Total	None	Less than Elementary	Elementary	Lower Secondary	General/Academic	Vocational	Teacher Training	Academic	Higher Technical Education	Teacher Training	Others	Unknown	
ชาย	6,141.1	157.0	1,776.2	1,192.6	1,256.4	618.4	331.0	2.5	372.6	297.1	80.3	6.4	50.7	MALE
กำลังแรงงานรวม	5,045.7	99.9	1,420.9	1,048.3	939.5	512.5	278.8	0.6	344.0	280.3	69.0	5.5	45.3	Total Labor Force
1. กำลังแรงงานปัจจุบัน	5,043.3	99.9	1,420.1	1,048.9	939.2	512.5	278.6	0.6	344.0	279.7	69.0	5.5	45.3	1. Current labor force
1.1 ผู้มีงานทำ	4,974.8	96.8	1,412.6	1,030.7	922.7	502.3	275.5	0.6	339.2	274.9	68.6	5.5	45.3	1.1 Employed
- ทำงาน	4,916.6	95.1	1,385.6	1,019.8	912.0	500.2	273.7	0.6	338.3	273.5	67.0	5.5	45.3	- At work
- ไม่ทำงานแต่มีงานประจำ	58.2	1.8	27.0	10.9	10.7	2.0	1.8	-	0.9	1.5	1.6	-	-	- With job but not at work
1.2 ผู้ว่างงาน	68.5	3.0	7.5	18.2	16.5	10.3	3.1	-	4.8	4.8	0.3	-	-	1.2 Unemployed
- หางานทำ	18.0	0.6	2.2	5.1	3.2	2.9	0.4	-	1.7	2.1	-	-	-	- Looking for a job
- ไม่ทำงานแต่พร้อมที่จะทำงาน	50.5	2.4	5.3	13.1	13.3	7.4	2.7	-	3.2	2.8	0.3	-	-	- Not looking/available for work
2. กำลังแรงงานที่รอฤดูกาล	2.4	-	0.8	0.5	0.3	0.0	0.2	-	-	0.6	-	-	-	2. Seasonally inactive labor force
ผู้ไม่อยู่ในกำลังแรงงาน	1,095.4	57.1	355.3	143.3	316.9	105.9	52.2	1.8	28.6	16.8	11.3	0.9	5.4	Persons not in Labor Force
1. ทำงานบ้าน	67.4	1.0	31.6	10.3	13.0	3.6	1.1	0.2	4.8	0.5	0.1	0.9	0.5	1. Household work
2. เรียนหนังสือ	430.8	-	1.0	82.0	230.5	78.5	32.0	-	3.3	3.2	0.3	-	-	2. Studies
3. ยังเด็ก สรร/ไม่สมควรทำงานได้	465.3	54.0	294.8	35.5	37.2	7.8	8.5	1.1	10.2	6.5	6.4	-	3.3	3. Too young/old/incapable to work
4. อื่น ๆ	131.9	2.2	27.9	15.5	36.2	16.0	10.7	0.5	10.2	6.6	4.5	-	1.7	4. Others
หญิง	6,568.4	394.3	2,219.4	1,034.3	1,119.4	647.0	234.8	2.7	477.9	248.4	136.3	5.8	48.1	FEMALE
กำลังแรงงานรวม	4,388.9	169.7	1,371.1	786.0	656.0	445.5	162.6	1.8	427.2	216.6	110.6	4.7	37.2	Total Labor Force
1. กำลังแรงงานปัจจุบัน	4,385.1	169.6	1,368.8	785.5	656.0	445.2	162.6	1.8	426.5	216.6	110.6	4.7	37.2	1. Current labor force
1.1 ผู้มีงานทำ	4,337.4	168.8	1,364.7	777.4	645.2	442.1	159.3	1.8	417.4	210.3	108.7	4.7	37.2	1.1 Employed
- ทำงาน	4,291.5	166.6	1,346.9	771.5	638.5	439.8	156.1	1.8	413.6	207.8	107.3	4.5	37.2	- At work
- ไม่ทำงานแต่มีงานประจำ	45.9	2.1	17.9	5.9	6.7	2.3	3.2	-	3.8	2.5	1.5	0.2	-	- With job but not at work
1.2 ผู้ว่างงาน	47.6	0.8	4.1	8.2	10.7	3.1	3.3	-	9.2	6.3	1.9	-	-	1.2 Unemployed
- หางานทำ	9.7	0.2	0.1	2.2	1.2	1.1	1.3	-	2.9	0.5	0.3	-	-	- Looking for a job
- ไม่ทำงานแต่พร้อมที่จะทำงาน	37.9	0.6	4.0	6.0	9.5	2.0	2.0	-	6.3	5.8	1.6	-	-	- Not looking/available for work
2. กำลังแรงงานที่รอฤดูกาล	3.9	0.2	2.3	0.5	-	0.3	-	-	0.7	-	-	-	-	2. Seasonally inactive labor force
ผู้ไม่อยู่ในกำลังแรงงาน	2,179.5	224.6	848.3	248.3	463.5	201.5	72.3	0.9	50.6	31.8	26.7	1.1	11.0	Persons not in Labor Force
1. ทำงานบ้าน	1,060.8	66.5	467.7	160.2	172.4	84.8	30.4	0.4	35.5	21.0	14.8	0.9	6.3	1. Household work
2. เรียนหนังสือ	471.4	0.0	1.2	61.9	259.9	104.7	37.0	-	2.9	3.8	-	-	-	2. Studies
3. ยังเด็ก สรร/ไม่สมควรทำงานได้	561.6	154.7	351.7	14.9	13.7	3.6	1.7	0.4	4.3	4.7	7.3	0.2	4.5	3. Too young/old/incapable to work
4. อื่น ๆ	85.7	3.4	27.6	11.4	17.4	8.5	3.1	0.1	7.9	2.4	3.6	0.1	0.2	4. Others

/J/ รวมสาขาที่ระยะสั้น /J/ Including Short Course Vocational

ตารางที่ 4 จำนวนผู้จ้างงานทำ จำนวนตามระดับการศึกษาที่สำเร็จ อาชีพ และเพศ ภาคกลาง
TABLE 4. EMPLOYED PERSONS BY LEVEL OF EDUCATIONAL ATTAINMENT, OCCUPATION AND SEX, CENTRAL REGION

ไตรมาสที่ 4/2549 : Quarter 4/2006 หน่วยเป็นพัน : in Thousands

อาชีพ Occupation	มัธยมศึกษาตอนปลาย Upper Secondary Level										อุดมศึกษา Higher Level			ไม่ทราบ Unknown	อื่นๆ Others	รวม TOTAL
	ไม่มี การศึกษา None	ต่ำกว่า ประถมศึกษา Less than Elementary	ประถมศึกษา Elementary	มัธยมศึกษา ตอนต้น Lower Secondary	สายสามัญ General/ Academic			สายวิชาการ Academic Training	สายวิชาชีพ Technical Education	สายวิชา- การศึกษา Teacher Training	สายวิชา- การศึกษา Teacher Training					
					General/ Academic	Vocational Training	Teacher Training									
ยอดรวม	285.6	2,777.3	1,808.1	1,567.9	944.4	434.8	2.4	756.5	485.2	177.3	10.1	82.5				
1. ผู้ปฏิบัติงานฝ่ายข้าราชการระดับอาวุโส และผู้จัดการ	11.5	219.5	75.9	80.4	53.6	32.6	0.3	97.4	28.5	15.0	0.6	7.1		1. Legislators, senior officials and managers		
2. ผู้ประกอบวิชาชีพด้านต่างๆ	0.4	3.7	4.4	2.8	6.3	4.2	-	170.8	46.5	115.5	-	2.8		2. Professionals		
3. ผู้ประกอบวิชาชีพด้านเทคนิคสาขาต่างๆ และอาชีพที่เกี่ยวข้อง	1.7	25.5	22.4	52.2	61.1	56.5	1.1	188.6	118.3	15.4	-	7.5		3. Technicians and associate professionals		
4. เติมน	1.0	19.5	18.0	65.2	76.0	53.5	0.4	131.9	57.8	6.7	-	3.0		4. Clerks		
5. พนักงานบริการและพนักงานในด้านค้า และตลาด	31.4	446.9	264.6	263.5	176.5	85.5	0.3	95.1	56.3	10.9	1.8	16.5		5. Service workers and shop and market sales workers		
6. ผู้ปฏิบัติงานที่มีฝีมือในด้านเกษตร และเกษตรประมง	89.6	1,003.5	422.1	243.9	99.5	32.6	0.1	18.5	19.6	4.9	2.8	3.3		6. Skilled agricultural and fishery workers		
7. ผู้ปฏิบัติงานด้านความสามารถทางฝีมือ และธุรกิจการค้าที่เกี่ยวข้อง	34.4	315.6	329.0	240.9	101.9	63.0	-	24.0	73.9	6.9	1.2	8.2		7. Craft and related trades workers		
8. ผู้ปฏิบัติงานโรงงานและเครื่องจักร และผู้ปฏิบัติงานด้านการประกอบ	18.9	230.2	327.1	409.3	287.3	85.5	0.3	19.6	71.3	1.2	-	20.3		8. Plant and machine operators and assemblers		
9. อาชีพพื้นฐานต่างๆ ในด้านการขาย และการให้บริการ	76.6	511.5	343.3	204.1	77.0	18.1	0.0	6.9	11.9	0.9	3.8	10.4		9. Elementary occupations		
10. คนงานที่มีใจรักและไม่แน่นอน รวมอาชีพระยะสั้น	-	1.4	1.2	5.7	5.1	3.4	-	3.9	1.0	-	-	3.4		10. Workers not classifiable by occupation		

1/ รวมอาชีพระยะสั้น 1/ Including Short Course Vocational

ตารางที่ 4 จำนวนผู้มีงานทำ จำแนกตามระดับการศึกษาที่สำเร็จ อาชีพ และเพศ ภาคกลาง
TABLE 4 EMPLOYED PERSONS BY LEVEL OF EDUCATIONAL ATTAINMENT, OCCUPATION AND SEX, CENTRAL REGION

ไตรมาสที่ 4/2549 : Quarter 4/2006

หน่วยเป็นพัน : In Thousands

อาชีพ	รวม	ไม่มี การศึกษา	ต่ำกว่า ประถมศึกษา	ประถมศึกษา	ประถมศึกษา ตอนต้น	มัธยมศึกษาตอนปลาย				อุดมศึกษา			อื่นๆ ^{1/} ไม่ทราบ	OCCUPATION
						None	Less than Elementary	Elementary	Lower Secondary	General/ Academic	Vocational	Teacher Training		
ชาย	4,974.8	96.8	1,412.6	1,020.7	922.7	502.3	275.5	0.6	339.2	274.9	68.6	5.5	45.3	MALE
1. ผู้บัญญัติกฎหมาย ข้าราชการระดับอาวุโส และผู้จัดการ	439.0	2.7	140.2	53.9	67.0	39.2	28.2	0.0	70.0	22.0	10.9	-	4.9	1. Legislators, senior officials and managers
2. ผู้ประกอบวิชาชีพด้านต่างๆ	151.2	0.2	2.4	2.3	2.0	3.3	2.8	-	89.4	13.8	33.9	-	1.2	2. Professionals
3. ผู้ประกอบวิชาชีพด้านเทคนิคสาขาต่างๆ และอาชีพที่เกี่ยวข้อง	252.6	0.3	15.6	8.2	27.3	26.1	30.3	0.1	66.7	66.5	7.5	-	4.1	3. Technicians and associate professionals
4. เสมียน	144.7	0.2	11.1	9.8	33.0	35.6	20.4	-	18.1	13.5	2.0	-	1.2	4. Clerks
5. พนักงานบริการและพนักงานในร้านค้า และตลาด	534.2	3.3	134.6	95.1	115.2	68.8	41.2	0.1	42.6	20.6	5.4	1.0	6.3	5. Service workers and shop and market sales workers
6. ผู้ปฏิบัติงานที่มีฝีมือในด้านเกษตรกรรม และอาชีพที่เกี่ยวข้อง	1,109.6	34.1	521.9	261.3	164.0	67.8	26.5	0.1	14.2	13.4	2.0	2.5	1.7	6. Skilled agricultural and fishery workers
7. ผู้ปฏิบัติงานด้านความเสมอภาคทางฝีมือ และธุรกิจการค้าที่เกี่ยวข้อง	825.0	15.8	199.6	215.4	174.3	64.0	52.5	-	21.7	68.8	5.9	0.3	6.8	7. Craft and related trades workers
8. ผู้ปฏิบัติการโรงงานและเครื่องจักร และผู้ปฏิบัติงานด้านการประกอบ และผู้พิมพ์ต้นร่างต่างๆ ในด้านการขาย และการให้บริการ	899.2	11.8	168.8	202.1	227.4	153.9	62.1	0.3	10.8	50.6	0.3	-	11.2	8. Plant and machine operators and assemblers
9. อาชีพพื้นฐานต่างๆ ในด้านการขาย และการให้บริการ	606.8	28.5	217.7	181.9	110.7	40.6	10.6	-	4.2	5.1	0.8	1.7	5.3	9. Elementary occupations
10. คนงานซึ่งไม่ได้จำแนกไว้ในหมวดอื่น	12.7	-	0.8	0.7	2.0	3.0	1.1	-	1.8	0.6	-	-	2.7	10. Workers not classifiable by occupation
หญิง	4,337.4	168.8	1,364.7	777.4	645.2	442.1	159.3	1.8	417.4	210.3	108.7	4.7	37.2	FEMALE
1. ผู้บัญญัติกฎหมาย ข้าราชการระดับอาวุโส และผู้จัดการ	183.3	8.8	79.4	22.0	13.5	14.4	4.4	0.2	27.4	6.5	4.1	0.6	2.2	1. Legislators, senior officials and managers
2. ผู้ประกอบวิชาชีพด้านต่างๆ	206.2	0.2	1.4	2.1	0.8	3.1	1.4	-	81.4	32.7	81.5	-	1.6	2. Professionals
3. ผู้ประกอบวิชาชีพด้านเทคนิคสาขาต่างๆ และอาชีพที่เกี่ยวข้อง	297.6	1.4	9.9	14.2	24.9	35.0	26.1	1.0	121.9	51.9	7.9	-	3.5	3. Technicians and associate professionals
4. เสมียน	289.3	0.9	8.4	8.2	32.2	40.5	33.1	0.4	113.8	44.4	4.7	-	1.9	4. Clerks
5. พนักงานบริการและพนักงานในร้านค้า และตลาด	915.2	28.1	312.2	169.6	148.4	107.8	44.3	0.1	52.5	35.7	5.5	0.8	10.2	5. Service workers and shop and market sales workers
6. ผู้ปฏิบัติงานที่มีฝีมือในด้านเกษตรกรรม และการประมง	830.9	55.6	481.7	160.8	79.9	31.6	6.2	-	4.3	6.2	2.9	0.3	1.5	6. Skilled agricultural and fishery workers
7. ผู้ปฏิบัติงานด้านความเสมอภาคทางฝีมือ และธุรกิจการค้าที่เกี่ยวข้อง	374.2	18.7	116.1	113.6	66.6	37.9	10.6	-	2.4	5.1	1.0	0.9	1.4	7. Craft and related trades workers
8. ผู้ปฏิบัติการโรงงานและเครื่องจักร และผู้ปฏิบัติงานด้านการประกอบ และผู้พิมพ์ต้นร่างต่างๆ ในด้านการขาย และการให้บริการ	571.7	7.0	61.4	125.1	181.9	133.5	23.4	-	8.8	20.7	0.9	-	9.1	8. Plant and machine operators and assemblers
9. อาชีพพื้นฐานต่างๆ ในด้านการขาย และการให้บริการ	657.7	48.2	293.8	161.5	93.4	36.4	7.6	0.0	2.7	6.9	0.1	2.1	5.1	9. Elementary occupations
10. คนงานซึ่งไม่ได้จำแนกไว้ในหมวดอื่น	12.4	-	0.6	0.5	3.8	2.1	2.3	-	2.1	0.4	-	-	0.7	10. Workers not classifiable by occupation

^{1/} รวมอาชีพกระจัดอื่น

ตารางที่ 5 จำนวนผู้มีงานทำ จำแนกตามระดับการศึกษาที่สำเร็จ อุตสาหกรรม และเพศ ภาคกลาง
TABLE 5 EMPLOYED PERSONS BY LEVEL OF EDUCATIONAL ATTAINMENT, INDUSTRY AND SEX, CENTRAL REGION

ไตรมาสที่ 4/2549 : Quarter 4/2006

หน่วยเป็นพัน : In Thousands

อุตสาหกรรม	รวม	ไม่มี การศึกษา	ต่ำกว่า ประถมศึกษา	ประถมศึกษา	มัธยมศึกษาตอนปลาย				อุดมศึกษา				อื่นๆ ไม่ทราบ	INDUSTRY		
					None	Less than Elementary	Elementary	Secondary	Upper Secondary Level		Higher Level				Others	Unknown
									สายสามัญ General/ Academic	สายอาชีพ- ศึกษา Vocational	สายวิชา- การศึกษา Teacher Training	สายวิชา- การศึกษา Higher Technical Education				
ยอดรวม	9,312.2	265.6	2,777.3	1,808.1	1,567.9	944.4	434.8	2.4	756.5	485.2	177.3	10.1	82.5	TOTAL		
1. เกษตรกรรม การล่าสัตว์ และการป่าไม้	2,198.4	117.0	1,136.8	476.9	265.7	103.5	33.7	0.2	26.8	24.1	5.8	4.3	3.6	1. Agriculture, hunting and forestry		
2. การประมง	165.8	8.3	66.2	45.7	20.6	10.9	7.4	-	1.8	4.1	0.1	0.3	0.5	2. Fishing		
3. การทำเหมืองแร่ และเหมืองหิน	9.5	1.0	2.5	4.1	1.0	0.2	-	-	0.3	0.4	-	-	-	3. Mining and quarrying		
4. การผลิต	2,561.3	48.0	372.8	544.9	599.0	427.9	151.5	0.7	178.9	200.9	10.4	1.3	25.0	4. Manufacturing		
5. การไฟฟ้า ก๊าซ และการประปา	41.0	-	6.3	5.1	5.0	3.3	5.2	-	11.2	4.5	0.0	-	0.4	5. Electricity, gas and water supply		
6. การก่อสร้าง	534.4	13.9	217.3	126.8	83.7	20.1	17.9	0.1	27.7	18.1	2.9	0.1	5.7	6. Construction		
7. การขายส่ง การขายปลีก การซ่อมแซมยานยนต์ รถจักรยานยนต์ การใช้ส่วนบุคคล และของใช้ ในครัวเรือน	1,498.5	31.6	444.6	284.5	254.4	166.0	81.1	0.4	127.8	76.8	11.7	3.3	16.5	7. Wholesale and retail trade, repair of motor vehicles motorcycles and personal and household goods		
8. โรงแรม และภัตตาคาร	719.6	21.7	253.1	163.5	132.3	62.3	28.4	0.1	26.0	17.3	4.0	0.1	10.8	8. Hotel and restaurants		
9. การขนส่ง โทรคมนาคม อื่นๆ และกรรมการ	346.5	2.9	96.8	58.5	63.0	33.0	21.3	0.2	40.3	22.8	2.3	-	5.4	9. Transport, storage and communication		
10. การเป็นสื่อกลางทางการเงิน	82.4	-	3.3	0.6	5.7	8.8	5.5	-	47.2	8.1	2.9	-	0.4	10. Financial intermediation		
11. กิจกรรมด้านอสังหาริมทรัพย์ การให้เช่า และบริการทางธุรกิจ	180.8	3.1	46.2	19.8	22.2	12.5	10.8	-	40.6	17.2	6.2	-	2.1	11. Real estate, renting and business activities		
12. การบริหารราชการ และการป้องกันประเทศ รวมทั้งการประกันสังคมภาคบังคับ	291.9	0.0	23.5	9.0	32.5	23.7	43.1	0.2	111.6	31.7	13.0	-	3.8	12. Public administration and defence, compulsory social security		
13. การศึกษา	226.8	2.1	15.1	6.3	8.0	9.1	3.8	0.4	58.3	7.8	114.4	-	1.6	13. Education		
14. งานด้านสุขภาพ และงานสังคมสงเคราะห์	156.8	2.5	16.7	8.0	18.8	20.0	10.8	0.2	31.6	45.0	1.7	-	1.7	14. Health and social work		
15. กิจกรรมด้านบริการชุมชน สังคม และการบริการ ส่วนบุคคลอื่นๆ	215.1	4.6	56.9	45.6	42.8	32.9	9.6	-	14.9	4.1	1.9	0.8	1.1	15. Other community, social and personal service activity		
16. ธุรกิจในครัวเรือนส่วนบุคคล	51.0	9.0	17.9	6.6	8.0	4.7	2.2	-	1.8	0.6	-	-	0.2	16. Private households with employed persons		
17. องค์การระหว่างประเทศและองค์การต่างประเทศ อื่นๆ และสมาชิก	0.7	-	-	-	-	0.7	-	-	-	-	-	-	-	17. Extra-territorial organizations and bodies		
18. ไม่ทราบ	31.8	-	1.5	2.2	5.2	4.8	2.6	-	9.9	2.0	-	-	3.7	18. Unknown		

/ รวมอาชีพระยะสั้น I/ Including Short Course Vocational

ตารางที่ 5 จำนวนผู้จ้างงานที่จำแนกตามระดับการศึกษาที่สำเร็จ อุตสาหกรรม และเพศ ภาคกลาง
TABLE 5 EMPLOYED PERSONS BY LEVEL OF EDUCATIONAL ATTAINMENT, INDUSTRY AND SEX, CENTRAL REGION

หน่วยเป็นพัน : in Thousands

อุตสาหกรรม	รวม	ไม่มีการศึกษา	ต่ำกว่าประถมศึกษา	มัธยมศึกษาตอนปลาย				อุดมศึกษา				อื่น ๆ	ไม่ทราบ	INDUSTRY			
				None	Elementary	Secondary	Lower Secondary	General/Academic	Vocational	Teacher Training	Academic				Higher Technical	Higher Education	Teacher Training
ชาย	4,974.8	96.8	1,412.6	1,030.7	922.7	502.3	275.5	0.6	339.2	274.9	68.6	5.5	45.3	MALE			
1. เกษตรกรรม การล่าสัตว์ และการป่าไม้	1,244.6	41.9	588.2	295.4	177.5	70.9	26.8	0.1	19.7	17.3	2.2	2.2	2.3	1. Agriculture, hunting and forestry			
2. การประมง	128.5	5.8	46.0	36.5	18.3	9.0	6.6	-	1.4	4.0	0.1	0.3	0.5	2. Fishing			
3. การทำเหมืองแร่ และเหมืองหิน	8.6	1.0	2.2	3.9	0.6	0.2	-	-	0.2	0.4	-	-	-	3. Mining and quarrying			
4. การผลิต	1,248.2	18.5	159.4	258.5	289.2	203.3	94.6	0.0	75.2	132.6	3.9	0.4	12.5	4. Manufacturing			
5. การไฟฟ้า ก๊าซ และแก๊สประปา	30.1	-	5.6	4.8	4.1	3.3	4.4	-	4.3	3.3	-	-	0.3	5. Electricity, gas and water supply			
6. การก่อสร้าง	422.2	9.4	164.1	99.5	75.9	17.2	15.6	-	19.4	13.1	2.4	0.1	5.5	6. Construction			
7. การขายส่ง การขายปลีก การซ่อมแซมยานยนต์ รถจักรยานยนต์ ของใช้ส่วนบุคคล และของใช้ในครัวเรือน	781.6	10.0	200.9	163.7	159.9	88.3	46.2	0.2	59.7	37.7	6.5	1.8	6.7	7. Wholesale and retail trade, repair of motor vehicles motorcycles and personal and household goods			
8. โรงแรม และภัตตาคาร	254.9	3.5	71.1	65.8	58.6	20.8	11.2	-	8.4	9.1	1.3	0.1	5.2	8. Hotel and restaurants			
9. การขนส่ง สถานที่เก็บสินค้า และการคมนาคม	282.9	2.8	87.5	53.7	57.2	29.3	18.6	0.1	22.7	14.7	1.7	-	4.7	9. Transport, storage and communication			
10. การเป็นสื่อกลางทางการเงิน	34.4	-	0.6	0.3	3.5	4.3	2.3	-	16.8	4.3	1.9	-	0.4	10. Financial intermediation			
11. กิจกรรมด้านสิ่งทอสิ่งพิมพ์ การก่อสร้าง และกิจกรรมทางธุรกิจ	112.6	2.4	29.6	14.4	15.9	9.1	6.2	-	20.2	10.0	4.1	-	0.8	11. Real estate, renting and business activities			
12. การบริหารราชการ และการป้องกันประเทศ รวมทั้งการประกันสังคมภาคบังคับ	183.8	-	17.7	7.6	27.8	19.1	32.0	0.1	52.7	16.3	7.3	-	3.1	12. Public administration and defence, compulsory social security			
13. การศึกษา	84.3	-	8.2	3.5	5.5	5.3	1.2	0.1	20.2	3.9	36.0	-	0.4	13. Education			
14. งานด้านสุขภาพ และการสังคมสงเคราะห์	39.6	0.1	4.9	3.6	7.9	6.3	2.9	-	8.5	5.3	0.1	-	0.2	14. Health and social work			
15. กิจกรรมด้านบริการชุมชน สังคม และการบริการส่วนบุคคลอื่น ๆ	86.8	1.5	24.6	17.0	18.0	11.9	5.0	-	5.6	1.4	1.1	0.6	0.2	15. Other community, social and personal service activity			
16. ผู้จ้างในครัวเรือนส่วนบุคคล	5.6	0.0	1.3	0.9	1.0	0.6	1.5	-	-	0.3	-	-	-	16. Private households with employed persons			
17. องค์การระหว่างประเทศและองค์การต่างประเทศ	0.7	-	-	-	-	0.7	-	-	-	-	-	-	-	17. Extra-territorial organizations and bodies			
18. ไม่ทราบ	15.6	-	0.9	1.8	1.9	2.7	0.5	-	4.2	1.1	-	-	2.6	18. Unknown			
หญิง	4,337.4	168.8	1,364.7	777.4	645.2	442.1	159.3	1.8	417.4	210.3	108.7	4.7	37.2	FEMALE			
1. เกษตรกรรม การล่าสัตว์ และการป่าไม้	953.8	75.1	548.6	181.6	88.2	32.5	7.0	0.1	7.1	6.8	3.6	2.0	1.3	1. Agriculture, hunting and forestry			
2. การประมง	37.3	2.5	20.2	9.2	2.3	2.0	0.8	-	0.3	0.1	-	-	-	2. Fishing			
3. การทำเหมืองแร่ และเหมืองหิน	0.9	-	0.3	0.1	0.4	-	-	-	0.1	-	-	-	-	3. Mining and quarrying			
4. การผลิต	1,313.1	29.5	213.5	286.4	309.8	224.6	56.9	0.7	103.7	66.3	6.5	0.9	12.5	4. Manufacturing			
5. การไฟฟ้า ก๊าซ และแก๊สประปา	10.9	-	0.7	0.3	0.9	0.0	0.8	-	6.9	1.1	0.0	-	0.0	5. Electricity, gas and water supply			
6. การก่อสร้าง	112.2	4.5	53.3	27.4	7.8	2.9	2.3	0.1	8.3	5.0	0.5	-	0.2	6. Construction			
7. การขายส่ง การขายปลีก การซ่อมแซมยานยนต์ รถจักรยานยนต์ ของใช้ส่วนบุคคล และของใช้ในครัวเรือน	716.9	21.6	243.6	120.8	94.5	77.7	34.9	0.2	68.1	39.1	5.1	1.5	9.8	7. Wholesale and retail trade, repair of motor vehicles motorcycles and personal and household goods			
8. โรงแรม และภัตตาคาร	464.7	18.2	182.1	97.7	73.7	41.6	17.2	0.1	17.7	8.1	2.8	-	5.6	8. Hotel and restaurants			
9. การขนส่ง สถานที่เก็บสินค้า และการคมนาคม	53.6	0.1	9.3	4.9	5.9	3.7	2.7	0.2	17.6	8.1	0.6	-	0.7	9. Transport, storage and communication			
10. การเป็นสื่อกลางทางการเงิน	48.0	-	2.7	0.3	2.2	4.5	3.1	-	30.3	3.8	1.1	-	-	10. Financial intermediation			
11. กิจกรรมด้านสิ่งทอสิ่งพิมพ์ การก่อสร้าง และกิจกรรมทางธุรกิจ	68.2	0.7	16.6	5.5	6.4	3.5	4.6	-	20.4	7.2	2.1	-	1.4	11. Real estate, renting and business activities			
12. การบริหารราชการ และการป้องกันประเทศ รวมทั้งการประกันสังคมภาคบังคับ	108.1	0.0	5.8	1.5	4.7	4.5	11.0	0.1	58.8	15.4	5.6	-	0.7	12. Public administration and defence, compulsory social security			
13. การศึกษา	142.5	2.1	6.9	2.8	2.5	3.7	2.5	0.3	38.1	4.0	78.4	-	1.2	13. Education			
14. งานด้านสุขภาพ และการสังคมสงเคราะห์	117.2	2.4	11.8	4.4	10.9	13.7	8.0	0.2	23.1	39.6	1.7	-	1.5	14. Health and social work			
15. กิจกรรมด้านบริการชุมชน สังคม และการบริการส่วนบุคคลอื่น ๆ	128.4	3.1	32.3	28.6	24.8	21.1	4.7	-	9.2	2.7	0.8	0.2	0.9	15. Other community, social and personal service activity			
16. ผู้จ้างในครัวเรือนส่วนบุคคล	45.4	9.0	16.7	5.7	7.0	4.1	0.7	-	1.8	0.2	-	-	0.2	16. Private households with employed persons			
17. องค์การระหว่างประเทศและองค์การต่างประเทศ	-	-	-	-	-	-	-	-	-	-	-	-	-	17. Extra-territorial organizations and bodies			
18. ไม่ทราบ	16.1	-	0.6	0.5	3.3	2.1	2.0	-	5.7	0.9	-	-	1.1	18. Unknown			

1/ รวมทั้งระยะสั้น / Including Short Course Vocational

ตารางที่ 6 จำนวนผู้มีงานทำ จำแนกตามสถานภาพทำงาน อาชีพ และเพศ ภาคกลาง

TABLE 6 EMPLOYED PERSONS BY WORK STATUS, OCCUPATION AND SEX , CENTRAL REGION

ไตรมาสที่ 4/2549 : Quarter 4/2006

หน่วยเป็นพัน : in Thousands

อาชีพ	สถานภาพการทำงาน Work Status						การรวมกลุ่ม Members of Producers' Cooperatives	อาชีพ OCCUPATION
	นายจ้าง Employer	ลูกจ้างรัฐบาล Government Employee	ลูกจ้างเอกชน Private Employee	ทำงานส่วนตัว Own Account Worker	ช่วยธุรกิจ ครอบครัว Unpaid Family Worker	Total		
ยอดรวม	260.9	739.7	4,584.9	2,246.5	1,470.9	9.3		TOTAL
1. ผู้บังคับบัญชา นาย ข้าราชการระดับอาวุโสและผู้จัดการ	253.5	35.3	63.8	267.2	0.7	1.8	1. Legislators, senior officials and managers	
2. ผู้ประกอบธุรกิจส่วนตัวต่างๆ	0.2	224.3	121.9	9.0	2.0	-	2. Professionals	
3. ผู้ประกอบวิชาชีพด้านเทคนิคสาขาต่างๆ และอาชีพที่เกี่ยวข้อง	-	120.3	399.1	21.9	8.5	0.4	3. Technicians and associate professionals	
4. เสนีย์	-	124.2	287.2	2.2	18.9	0.5	4. Clerks	
5. พนักงานบริการและพนักงานในร้านค้าและตลาด	4.3	74.7	348.0	528.6	492.2	1.6	5. Service workers and shop and market sales workers	
6. ผู้ปฏิบัติงานที่มีฝีมือในด้านการเกษตรและเกษตรประมง	0.7	9.3	186.4	954.5	789.5	-	6. Skilled agricultural and fishery workers	
7. ผู้ปฏิบัติงานด้านความสามรถทางฝีมือและธุรกิจการค้าที่เกี่ยวข้อง	1.3	30.0	943.6	148.9	70.4	4.9	7. Craft and related trades workers	
8. ผู้ปฏิบัติการโรงงานและเครื่องจักรและผู้ปฏิบัติงานด้านการประกอบ	-	36.0	1,266.8	153.1	15.0	-	8. Plant and machine operators and assemblers	
9. อาชีพพื้นฐานต่างๆ ในด้านการขายและการให้บริการ	0.3	80.9	949.5	160.5	73.2	-	9. Elementary occupations	
10. คนงานซึ่งมิได้จำแนกไว้ในหมวดอื่น	0.5	4.8	18.6	0.6	0.5	-	10. Workers not classifiable by occupation	

ตารางที่ 6 จำนวนผู้มีงานทำ จำแนกตามสถานภาพทำงาน อาชีพ และเพศ ภาคกลาง
TABLE 6 EMPLOYED PERSONS BY WORK STATUS, OCCUPATION AND SEX , CENTRAL REGION

ไตรมาสที่ 4/2549 : Quarter 4/2006

หน่วยเป็นพัน : In Thousands

อาชีพ	สถานภาพการทำงาน Work Status						การรวมกลุ่ม Members of Producers' Cooperatives	อาชีพ Occupation
	รวม Total	นายจ้าง Employer	ลูกจ้างรัฐบาล Government Employee	ลูกจ้างเอกชน Private Employee	ทำงานส่วนตัว Own Account Worker	ช่วยธุรกิจ ครอบครัว Unpaid Family Worker		
ชาย								MALE
1. ผู้ปฏิบัติงานนายช่างราชการระดับอาวุโสและผู้จัดการ	4,974.8	200.0	387.3	2,483.4	1,357.2	542.2	4.7	1. Legislators, senior officials and managers
2. ผู้ประกอบวิชาชีพด้านต่างๆ	439.0	195.2	29.6	45.2	167.0	0.1	1.8	2. Professionals
3. ผู้ประกอบวิชาชีพด้านเทคนิคสาขาต่างๆ และอาชีพที่เกี่ยวข้อง	151.2	0.2	81.7	60.8	8.1	0.5	-	3. Technicians and associate professionals
4. เสมียน	252.6	-	67.6	168.9	13.2	2.6	0.4	4. Clerks
5. พนักงานบริการและพนักงานในร้านค้าและตลาด	144.7	-	33.9	108.0	0.8	1.9	-	5. Service workers and shop and market sales workers
6. ผู้ปฏิบัติงานที่มีฝีมือในด้านการเกษตรและภาคประมง	534.2	2.2	49.0	140.0	162.5	178.9	1.6	6. Skilled agricultural and fishery workers
7. ผู้ปฏิบัติงานด้านความมั่นคงทางฝีมือและธุรกิจการค้าที่เกี่ยวข้อง	1,109.6	0.7	7.6	119.1	690.7	291.4	-	7. Craft and related trades workers
8. ผู้ปฏิบัติงานโรงงานและเครื่องจักรและผู้ปฏิบัติงานด้านการประกอบ	825.0	0.8	29.7	674.2	88.6	30.8	0.9	8. Plant and machine operators and assemblers
9. อาชีพพื้นฐานต่างๆ ในด้านการขายและการให้บริการ	899.2	-	35.1	710.1	143.8	10.2	-	9. Elementary occupations
10. คนงานที่มีฝีมือจำแนกไว้ในหมวดอื่น	606.8	0.3	51.2	448.0	81.9	25.3	-	10. Workers not classifiable by occupation
หญิง								TOTAL
1. ผู้ปฏิบัติงานนายช่างราชการระดับอาวุโสและผู้จัดการ	12.7	0.5	1.8	9.1	0.6	0.5	-	1. Legislators, senior officials and managers
2. ผู้ประกอบวิชาชีพด้านต่างๆ	4,337.4	60.9	352.4	2,101.6	889.4	928.7	4.6	2. Professionals
3. ผู้ประกอบวิชาชีพด้านเทคนิคสาขาต่างๆ และอาชีพที่เกี่ยวข้อง	183.3	58.3	5.7	18.6	100.1	0.6	-	3. Technicians and associate professionals
4. เสมียน	206.2	-	142.6	61.2	0.9	1.5	-	4. Clerks
5. พนักงานบริการและพนักงานในร้านค้าและตลาด	297.6	-	52.7	230.2	8.7	5.9	-	5. Service workers and shop and market sales workers
6. ผู้ปฏิบัติงานที่มีฝีมือในด้านการเกษตรและภาคประมง	288.3	-	90.3	179.2	1.4	16.9	0.5	6. Skilled agricultural and fishery workers
7. ผู้ปฏิบัติงานด้านความมั่นคงทางฝีมือและธุรกิจการค้าที่เกี่ยวข้อง	915.2	2.1	25.7	208.0	366.2	313.3	-	7. Craft and related trades workers
8. ผู้ปฏิบัติงานโรงงานและเครื่องจักรและผู้ปฏิบัติงานด้านการประกอบ	830.9	-	1.7	67.3	263.8	498.1	-	8. Plant and machine operators and assemblers
9. อาชีพพื้นฐานต่างๆ ในด้านการขายและการให้บริการ	374.2	0.5	0.3	269.4	60.4	39.6	4.0	9. Elementary occupations
10. คนงานที่มีฝีมือจำแนกไว้ในหมวดอื่น	571.7	-	0.8	556.8	9.3	4.8	-	10. Workers not classifiable by occupation
	657.7	-	29.7	501.5	78.6	47.9	-	
	12.4	-	2.9	9.5	-	-	-	

ตารางที่ 7 จำนวนผู้มีงานทำ จำแนกตามสถานภาพทำงาน อุตสาหกรรม และเพศ ภาคกลาง
TABLE 7 EMPLOYED PERSONS BY WORK STATUS, INDUSTRY AND SEX , CENTRAL REGION

ไตรมาสที่ 4/2549 : Quarter 4/2006

หน่วยเป็นพัน : In Thousands

อุตสาหกรรม	สถานภาพการทำงาน Work Status								INDUSTRY
	รวม	นายจ้าง	ลูกจ้างรัฐบาล		ลูกจ้างเอกชน		ครัวเรือน	การรวมกลุ่ม	
			Employer	Government Employee	Private Employee	Own Account Worker			
ยอดรวม	9,312.2	260.9	739.7	4,584.9	2,246.5	1,470.9	9.3	TOTAL	
1. เกษตรกรรม การสัตว์ และป่าไม้	2,198.4	69.4	22.9	469.2	882.3	754.2	0.5	1. Agriculture, hunting and forestry	
2. การประมง	165.8	4.5	-	46.1	76.9	37.5	0.8	2. Fishing	
3. การทำเหมืองแร่ และเหมืองหิน	9.5	0.3	0.4	8.6	0.1	0.1	-	3. Mining and quarrying	
4. การผลิต	2,561.3	39.3	5.3	2,321.6	120.6	69.9	4.6	4. Manufacturing	
5. ไฟฟ้า ก๊าซ และการประปา	41.0	-	38.1	2.9	-	-	-	5. Electricity, gas and water supply	
6. การก่อสร้าง	534.4	45.9	7.9	448.7	16.8	14.8	0.3	6. Construction	
7. การขายปลีก การซ่อมแซมยานยนต์ รถจักรยานยนต์ของใช้ส่วนบุคคล และของใช้ในครัวเรือน	1,498.5	60.2	1.6	506.3	567.9	360.4	2.1	7. Wholesale and retail trade, repair of motor vehicles motorcycles and personal and household goods	
8. โรงแรม และภัตตาคาร	719.6	18.2	-	189.3	312.6	199.4	-	8. Hotel and restaurants	
9. การขนส่ง สถานที่เก็บสินค้า และการคมนาคม	346.5	7.3	38.7	139.1	151.1	10.3	-	9. Transport, storage and communication	
10. การเป็นสื่อกลางทางการเงิน	82.4	0.2	14.7	63.7	2.9	0.3	0.5	10. Financial intermediation	
11. กิจกรรมด้านสิ่งทอสิ่งพิมพ์ การให้เช่า และกิจกรรมทางธุรกิจ	180.8	5.9	15.6	126.6	25.2	7.4	-	11. Real estate, renting and business activities	
12. การบริหารราชการ และการป้องกันประเทศ	291.9	-	291.9	-	-	-	-	12. Public administration and defence, compulsory social security	
13. การศึกษา	226.8	0.6	173.5	51.5	1.2	-	-	13. Education	
14. งานด้านสุขภาพ และงานสังคมสงเคราะห์	156.8	0.4	104.8	40.1	9.9	1.6	-	14. Health and social work	
15. กิจกรรมด้านบริการชุมชน สังคม และการบริการส่วนบุคคลอื่น ๆ	215.1	8.1	23.2	90.5	78.4	14.4	0.5	15. Other community, social and personal service activity	
16. ลูกจ้างในครัวเรือนส่วนบุคคล	51.0	-	-	51.0	-	-	-	16. Private households with employed persons	
17. องค์การระหว่างประเทศและองค์การต่างประเทศอื่น ๆ และสมาชิก	0.7	-	-	0.7	-	-	-	17. Extra-territorial organizations and bodies	
18. ไม่ทราบ	31.8	0.5	1.1	29.0	0.6	0.5	-	18. Unknown	

ตารางที่ 7 จำนวนผู้มีงานทำ จำแนกตามสถานภาพทำงาน อุตสาหกรรม และเพศ ภาคกลาง
TABLE 7 EMPLOYED PERSONS BY WORK STATUS, INDUSTRY AND SEX, CENTRAL REGION

หน่วยเป็นพัน : In Thousands

อุตสาหกรรม	สถานภาพการทำงาน Work Status							INDUSTRY
	รวม	นายจ้าง	ลูกจ้างรัฐบาล	ลูกจ้างเอกชน	ทำงานส่วนตัว	ช่วยธุรกิจครอบครัว	การรวมกลุ่ม	
	Total	Employer	Government Employee	Private Employee	Own Account Worker	Unpaid Family Worker	Members of Producers' Cooperatives	
ชาย	4,974.8	200.0	387.3	2,483.4	1,357.2	542.2	4.7	MALE
1. เกษตรกรรม การล่าสัตว์ และการป่าไม้	1,244.6	52.4	16.0	274.5	628.0	273.2	0.5	1. Agriculture, hunting and forestry
2. การประมง	128.5	3.8	-	37.3	66.6	20.0	0.8	2. Fishing
3. การทำเหมืองแร่ และขุดหิน	8.6	0.2	0.4	7.9	0.1	0.1	-	3. Mining and quarrying
4. การผลิต	1,248.2	32.9	3.6	1,133.4	53.3	24.4	0.6	4. Manufacturing
5. การไฟฟ้า ก๊าซ และการประปา	30.1	-	28.2	1.9	-	-	-	5. Electricity, gas and water supply
6. การก่อสร้าง	422.2	43.8	5.5	350.9	16.2	5.5	0.3	6. Construction
7. การขายส่ง การขายปลีก การซ่อมแซมยานยนต์ รถจักรยานยนต์ของใช้ส่วนบุคคล และของใช้ในชีวิตประจำวัน	781.6	45.3	0.5	304.8	293.7	135.3	2.1	7. Wholesale and retail trade, repair of motor vehicles motorcycles and personal and household goods
8. โรงแรมและภัตตาคาร	254.9	7.9	-	66.1	109.6	71.4	-	8. Hotel and restaurants
9. การขนส่ง สถานที่เก็บสินค้า และการคมนาคม	292.9	6.4	25.5	115.1	142.8	3.0	-	9. Transport, storage and communication
10. การเป็นสื่อกลางทางการเงิน	34.4	0.1	4.5	28.0	1.7	0.1	-	10. Financial intermediation
11. กิจกรรมด้านสิ่งทอหัตถกรรม การให้เช่า และกิจกรรมทางธุรกิจ	112.6	3.4	8.2	79.9	19.1	2.0	-	11. Real estate, renting and business activities
12. การบริหารราชการ และการบังคับใช้กฎหมาย	183.8	-	183.8	-	-	-	-	12. Public administration and defence, compulsory social security
13. การศึกษา	84.3	0.5	67.5	15.5	0.8	-	-	13. Education
14. งานด้านสุขภาพ และงานสังคมสงเคราะห์	39.6	0.1	27.4	8.8	2.2	1.1	-	14. Health and social work
15. กิจกรรมด้านบริการชุมชน สังคม และการบริการส่วนบุคคลอื่น ๆ	86.8	2.7	16.1	39.2	22.6	5.7	0.5	15. Other community, social and personal service activity
16. ผู้จ้างในครัวเรือนส่วนบุคคล	5.6	-	-	5.6	-	-	-	16. Private households with employed persons
17. องค์การระหว่างประเทศและองค์การต่างประเทศอื่น ๆ และสมาชิก	0.7	-	-	0.7	-	-	-	17. Extra-territorial organizations and bodies
18. ไม่ทราบ	15.6	0.5	-	13.9	0.6	0.5	-	18. Unknown
หญิง	4,337.4	60.9	352.4	2,101.6	889.4	928.7	4.6	FEMALE
1. เกษตรกรรม การล่าสัตว์ และการป่าไม้	953.8	16.9	6.9	194.7	254.3	481.0	-	1. Agriculture, hunting and forestry
2. การประมง	37.3	0.7	-	8.8	10.3	17.5	-	2. Fishing
3. การทำเหมืองแร่ และขุดหิน	0.9	0.1	-	0.7	-	0.1	-	3. Mining and quarrying
4. การผลิต	1,313.1	6.4	1.7	1,188.3	67.3	45.5	4.0	4. Manufacturing
5. การไฟฟ้า ก๊าซ และการประปา	10.9	-	9.9	1.0	-	-	-	5. Electricity, gas and water supply
6. การก่อสร้าง	112.2	2.0	2.4	97.8	0.6	9.3	-	6. Construction
7. การขายส่ง การขายปลีก การซ่อมแซมยานยนต์ รถจักรยานยนต์ของใช้ส่วนบุคคล และของใช้ในชีวิตประจำวัน	716.9	15.0	1.1	201.6	274.2	225.1	-	7. Wholesale and retail trade, repair of motor vehicles motorcycles and personal and household goods
8. โรงแรมและภัตตาคาร	464.7	10.4	-	123.2	203.1	128.0	-	8. Hotel and restaurants
9. การขนส่ง สถานที่เก็บสินค้า และการคมนาคม	53.6	0.8	13.2	24.0	8.3	7.3	-	9. Transport, storage and communication
10. การเป็นสื่อกลางทางการเงิน	48.0	0.1	10.2	35.7	1.3	0.2	0.5	10. Financial intermediation
11. กิจกรรมด้านสิ่งทอหัตถกรรม การให้เช่า และกิจกรรมทางธุรกิจ	68.2	2.5	7.5	46.7	6.1	5.4	-	11. Real estate, renting and business activities
12. การบริหารราชการ และการบังคับใช้กฎหมาย	108.1	-	108.1	-	-	-	-	12. Public administration and defence, compulsory social security
13. การศึกษา	142.5	0.2	106.0	35.9	0.4	-	-	13. Education
14. งานด้านสุขภาพ และงานสังคมสงเคราะห์	117.2	0.3	77.5	31.3	7.6	0.6	-	14. Health and social work
15. กิจกรรมด้านบริการชุมชน สังคม และการบริการส่วนบุคคลอื่น ๆ	128.4	5.4	7.1	51.3	55.9	8.8	-	15. Other community, social and personal service activity
16. ผู้จ้างในครัวเรือนส่วนบุคคล	45.4	-	-	45.4	-	-	-	16. Private households with employed persons
17. องค์การระหว่างประเทศและองค์การต่างประเทศอื่น ๆ และสมาชิก	-	-	-	-	-	-	-	17. Extra-territorial organizations and bodies
18. ไม่ทราบ	16.1	-	1.1	15.0	-	-	-	18. Unknown

ตารางที่ 8 จำนวนผู้ปฏิบัติงานทำ จำแนกตามอาชีพ จำนวนชั่วโมงทำงานต่อสัปดาห์ การมีเวลาเหลือพอและต้องการทำงานเพิ่มขึ้น และเพศ ภาคกลาง

TABLE 8 EMPLOYED PERSONS BY OCCUPATION, HOURS WORKED PER WEEK, AVAILABILITY FOR ADDITIONAL WORK AND SEX, CENTRAL REGION

ไตรมาสที่ 4/2549 : Quarter 4/2006

หน่วยเป็นพัน : In Thousands

จำนวนชั่วโมงทำงาน เพศ และ การมีเวลาเหลือพอ และต้องการทำงานเพิ่มขึ้น	อาชีพ Occupation											HOURS WORKED, SEX AND AVAILABILITY FOR ADDITIONAL WORK	
	รวม/บัญญัติกฎหมาย และผู้จัดการ Legislators & Managers	วิชาชีพ ด้านต่างๆ Profes- sional	วิชาชีพ ด้านเทคนิค Technicians	เสมียน Clerks	พนักงาน บริการ Service Workers	ด้านการเกษตร และประมง/ช่างฝีมือ เครื่องจักร Agricultural & Fishery & related trades operators	ด้านความ รู้ Craft Plant & Machine	อาชีพพื้น ฐานต่างๆ Elementary occupations	คนงานที่มี ได้จำแนกไว้ ในหมวดอื่น Not classifiable	TOTAL			
ยอดรวม	9,312.2	622.3	357.3	550.2	433.0	1,449.4	1,940.5	1,199.2	1,470.9	1,264.5	25.1	25.1	
มี	140.4	4.9	5.0	3.9	2.3	15.0	29.6	23.8	10.7	45.1	-	-	Available
ไม่มี	9,171.8	617.4	352.4	546.2	430.7	1,434.3	1,910.9	1,175.3	1,460.1	1,219.4	25.1	25.1	Not available
มีงานประจำแต่ไม่ได้ทำงาน	104.1	9.4	4.6	6.4	2.8	5.9	46.1	9.0	8.2	11.7	-	-	With job not work
มี	14.2	1.4	0.8	0.2	-	0.8	4.9	2.1	2.0	2.1	-	-	Available
ไม่มี	89.9	8.0	3.8	6.3	2.8	5.1	41.2	7.0	6.2	9.7	-	-	Not available
1-9 ชั่วโมง	316	2.1	2.2	0.9	0.1	2.7	15.0	0.9	0.8	6.9	-	-	1-9 hours
มี	1.8	0.1	0.1	-	-	0.1	0.4	0.4	-	0.6	-	-	Available
ไม่มี	29.8	2.0	2.1	0.9	0.1	2.6	14.6	0.5	0.8	6.3	-	-	Not available
10-19 ชั่วโมง	154.1	5.9	3.0	5.2	0.8	17.0	80.1	13.7	3.6	24.9	-	-	10-19 hours
มี	12.0	0.1	0.2	0.3	-	0.1	3.6	1.3	0.1	6.3	-	-	Available
ไม่มี	142.1	5.7	2.8	5.0	0.8	16.9	76.5	12.5	3.4	18.5	-	-	Not available
20-29 ชั่วโมง	408.2	16.6	8.7	6.1	3.5	52.8	219.7	25.9	13.7	61.3	-	-	20-29 hours
มี	27.9	0.6	0.6	0.9	-	1.6	8.7	3.8	0.7	11.1	-	-	Available
ไม่มี	380.4	16.0	8.1	5.2	3.5	51.2	211.0	22.2	13.0	50.2	-	-	Not available
30-34 ชั่วโมง	289.6	15.6	4.9	8.9	2.4	36.2	123.3	32.1	15.1	50.4	0.8	0.8	30-34 hours
มี	18.9	-	0.0	0.3	-	2.5	2.6	4.3	1.2	7.9	-	-	Available
ไม่มี	270.7	15.6	4.8	8.6	2.4	33.7	120.7	27.9	13.9	42.5	0.8	0.8	Not available
35-39 ชั่วโมง	780.3	36.3	98.6	50.6	58.7	96.1	283.2	44.4	25.1	84.9	2.6	2.6	35-39 hours
มี	9.9	1.4	1.2	0.2	0.4	0.8	1.0	0.9	0.5	3.6	-	-	Available
ไม่มี	770.3	35.0	97.4	50.4	58.4	95.3	282.1	43.5	24.6	81.3	2.6	2.6	Not available
40-49 ชั่วโมง	3,833.7	197.3	203.1	340.6	266.6	412.5	585.2	570.5	709.8	531.4	16.8	16.8	40-49 hours
มี	37.7	0.3	2.0	1.6	1.4	4.8	6.8	6.4	2.8	11.6	-	-	Available
ไม่มี	3,796.0	197.0	201.1	339.1	265.1	407.7	578.4	564.1	707.0	519.8	16.8	16.8	Not available
50 ชั่วโมงขึ้นไป	3,710.5	339.2	32.4	131.4	98.2	826.1	588.0	502.6	684.8	492.9	4.9	4.9	50 hours and over
มี	18.0	1.0	0.1	0.5	0.5	4.2	1.6	4.8	3.5	1.8	-	-	Available
ไม่มี	3,692.5	338.2	32.3	130.9	97.7	822.0	586.4	497.7	691.3	491.1	4.9	4.9	Not available

ตารางที่ 8 จำนวนผู้จ้างทำ งานตามอาชีพ จำนวนผู้จ้างงานต่อสัปดาห์ การมีงานหรือว่างงานตามอาชีพและเพศ ภาคกลาง
 TABLE 8 EMPLOYED PERSONS BY OCCUPATION, HOURS WORKED PER WEEK, AVAILABILITY FOR ADDITIONAL WORK AND SEX, CENTRAL REGION

จำนวนชั่วโมงทำงาน เพศ และ การมีงานหรือว่าง และต้องการทำงานเพิ่มขึ้น	จำนวน ผู้ปฏิบัติหน้าที่ และ ผู้จัดการ & Managers	วิชาชีพ ด้านต่างๆ Professional	วิชาชีพ ด้านเทคนิค Technicians	เสมียน Clerks	อาชีพ Occupation			ผู้ปฏิบัติงาน โรงงานเครื่องจักร Plant & Machine operators	อาชีพอื่น สามัญ Elementary occupations	คนงานที่มี ไม่จำแนก ไม่ทราบ Not classifiable	HOURS WORKED, SEX AND AVAILABILITY FOR ADDITIONAL WORK
					ผู้ปฏิบัติงาน และ ผู้จัดการ & Legislators	ผู้ปฏิบัติงาน และ ผู้จัดการ & Legislators	ผู้ปฏิบัติงาน และ ผู้จัดการ & Legislators				
ชาย	4,974.8	439.0	252.6	144.7	534.2	1,109.6	825.0	899.2	606.8	127	MALE
มี	77.0	3.4	1.7	0.7	6.5	16.6	15.9	10.0	20.0	-	Available
ไม่มี	4,897.8	435.6	250.9	144.0	527.6	1,093.0	809.1	889.2	586.8	127	Not available
มีงานประจำแต่ไม่ทำงาน	58.2	5.7	1.3	1.2	1.5	27.8	6.7	6.2	7.1	-	With job not work
มี	9.2	0.9	0.1	-	0.1	3.2	1.8	1.9	1.1	-	Available
ไม่มี	49.0	4.8	1.2	1.2	1.5	24.6	4.9	4.3	5.9	-	Not available
1-9 ชั่วโมง	13.6	1.5	0.1	-	0.8	6.9	0.6	0.5	2.6	-	1-9 hours
มี	0.7	0.1	-	-	-	0.3	0.2	-	-	-	Available
ไม่มี	12.9	1.3	0.1	-	0.8	6.6	0.5	0.5	2.6	-	Not available
10-19 ชั่วโมง	74.8	3.6	3.3	0.1	5.2	36.2	8.3	3.0	13.7	-	10-19 hours
มี	6.5	-	0.1	-	2.1	1.2	3.0	0.1	3.0	-	Available
ไม่มี	68.2	3.6	3.2	0.1	5.2	34.1	7.1	2.9	10.7	-	Not available
20-29 ชั่วโมง	213.6	12.4	3.8	1.5	21.3	117.3	13.6	10.9	28.8	-	20-29 hours
มี	14.8	0.6	0.7	-	0.5	5.2	2.2	0.7	4.7	-	Available
ไม่มี	198.8	11.9	3.1	1.5	20.8	112.2	11.5	10.3	24.1	-	Not available
30-34 ชั่วโมง	157.9	14.2	4.9	0.5	13.5	62.4	23.7	12.7	23.5	0.8	30-34 hours
มี	12.3	-	0.3	-	1.6	1.5	3.7	1.2	3.9	-	Available
ไม่มี	145.6	14.2	4.5	0.5	11.9	60.9	20.0	11.4	19.5	0.8	Not available
35-39 ชั่วโมง	389.5	28.3	25.9	12.8	41.0	155.7	23.4	22.9	41.5	0.2	35-39 hours
มี	4.9	1.2	0.1	-	-	0.2	0.5	0.5	1.8	-	Available
ไม่มี	384.6	27.1	25.8	12.8	41.0	155.4	22.9	22.5	39.7	0.2	Not available
40-49 ชั่วโมง	2,060.3	152.6	149.1	88.5	157.8	331.0	423.3	421.8	239.0	8.5	40-49 hours
มี	18.9	0.3	0.4	0.7	1.9	3.3	3.7	2.5	5.0	-	Available
ไม่มี	2,041.4	152.3	148.8	87.8	155.8	327.7	419.6	419.3	234.0	8.5	Not available
50 ชั่วโมงขึ้นไป	2,007.0	220.8	64.3	46.1	203.2	323.3	325.4	421.2	250.8	3.2	50 hours and over
มี	9.8	0.4	-	-	2.4	0.8	2.7	3.1	0.4	-	Available
ไม่มี	1,997.1	220.4	64.3	46.1	200.8	322.5	322.7	418.2	250.4	3.2	Not available
หญิง	4,337.4	183.3	297.6	288.3	915.2	830.9	374.2	571.7	657.7	12.4	FEMALE
มี	63.4	1.5	2.2	1.7	8.5	13.0	8.0	0.8	25.1	-	Available
ไม่มี	4,274.0	181.8	295.4	286.7	906.7	817.9	366.2	570.9	632.5	12.4	Not available
มีงานประจำแต่ไม่ทำงาน	45.9	3.7	5.2	1.7	4.4	18.3	2.3	2.0	4.7	-	With job not work
มี	5.0	0.5	0.1	-	0.7	1.7	0.2	0.1	1.0	-	Available
ไม่มี	40.9	3.2	5.1	1.7	3.7	16.6	2.1	1.9	3.7	-	Not available
1-9 ชั่วโมง	15.0	0.7	0.9	0.1	1.9	8.1	0.3	0.3	4.3	-	1-9 hours
มี	1.1	-	-	-	0.1	0.1	0.3	-	0.6	-	Available
ไม่มี	16.9	0.7	0.9	0.1	1.8	8.1	0.1	0.3	3.7	-	Not available
10-19 ชั่วโมง	79.4	2.2	1.9	0.7	11.8	44.0	5.5	0.6	11.2	-	10-19 hours
มี	5.5	0.1	0.2	-	0.1	1.5	0.1	-	3.3	-	Available
ไม่มี	73.9	2.1	1.8	0.7	11.7	42.4	5.4	0.6	7.8	-	Not available
20-29 ชั่วโมง	194.7	4.2	2.3	1.9	31.6	102.4	12.3	2.7	32.5	-	20-29 hours
มี	13.2	0.1	0.2	-	1.1	3.5	1.6	-	6.4	-	Available
ไม่มี	181.5	4.1	2.1	1.9	30.4	98.9	10.7	2.7	26.2	-	Not available
30-34 ชั่วโมง	131.7	1.4	2.9	1.9	22.7	60.9	8.4	2.5	26.9	-	30-34 hours
มี	6.6	-	-	-	0.9	1.1	0.5	-	4.0	-	Available
ไม่มี	125.1	1.4	2.9	1.9	21.8	59.7	7.9	2.5	23.0	-	Not available
35-39 ชั่วโมง	390.8	8.1	24.7	46.0	55.1	127.5	21.0	2.1	43.4	2.4	35-39 hours
มี	5.1	0.2	0.1	0.4	0.8	0.8	0.4	-	1.8	-	Available
ไม่มี	385.7	7.9	24.6	45.6	54.3	126.7	20.6	2.1	41.6	2.4	Not available
40-49 ชั่วโมง	1,773.4	44.8	191.5	178.1	254.7	254.2	147.2	288.0	292.5	8.3	40-49 hours
มี	18.8	0.1	1.2	0.8	2.9	3.5	2.7	0.3	6.6	-	Available
ไม่มี	1,754.6	44.7	190.3	177.3	251.8	250.7	144.4	287.7	285.8	8.3	Not available
50 ชั่วโมงขึ้นไป	1,703.6	118.3	67.1	58.1	532.9	215.7	177.2	273.6	242.1	1.8	50 hours and over
มี	8.2	0.5	0.5	0.5	1.8	0.8	2.2	0.4	1.4	-	Available
ไม่มี	1,695.4	117.8	66.6	57.6	531.2	215.0	175.1	273.2	240.8	1.8	Not available

ไตรมาสที่ 4/2549 : Quarter 4/2006

หน่วยนับพัน : In Thousands

ตารางที่ 9 จำนวนผู้มีงานทำ จำนวนตามอุตสาหกรรม จำนวนชั่วโมงทำงานต่อสัปดาห์ การมีเวลาเหลือพอและต้องการทำงานเพิ่มขึ้น และเพศ ภาคกลาง

TABLE 9 EMPLOYED PERSONS BY INDUSTRY, HOURS WORKED PER WEEK, AVAILABILITY FOR ADDITIONAL WORK AND SEX - CENTRAL REGION

หน่วยเป็นพัน : In Thousands

จำนวนชั่วโมงทำงาน เพศ และ การมีเวลาเหลือพอ และต้องการทำงานเพิ่มขึ้น	อุตสาหกรรม Industry											รวม Total	HOURS WORKED, SEX AND AVAILABILITY FOR ADDITIONAL WORK
	เกษตรกรรม Agriculture	การประมง Fishing & Quarying	เหมืองแร่ Mining	การผลิต Manufacturing	ไฟฟ้า ก๊าซ และประปา Electricity, Gas & Water supply	การก่อสร้าง Construction	การขายปลีก Wholesale & Retail trade	โรงแรม และภัตตาคาร Hotels & Restaurants	การขนส่ง Transport & Communi- cation				
ยอดรวม	9,312.2	2,198.4	165.8	9.5	2,561.3	41.0	534.4	1,498.5	719.6	346.5	TOTAL	346.5	TOTAL
มี	140.4	52.4	2.7	-	21.8	-	14.7	18.9	10.2	5.8	Available	5.8	Available
ไม่มี	9,171.8	2,146.0	163.2	9.5	2,539.6	41.0	519.7	1,479.7	709.3	340.7	Not available	340.7	Not available
มีงานประจำแต่ไม่ได้ทำงาน	104.1	50.1	5.6	-	13.3	-	9.8	8.2	3.6	3.9	With job not work	3.9	With job not work
มี	14.2	7.2	-	-	1.3	-	2.6	1.7	0.2	0.1	Available	0.1	Available
ไม่มี	89.9	42.9	5.6	-	12.0	-	7.3	6.5	3.3	3.7	Not available	3.7	Not available
1-9 ชั่วโมง	31.6	18.2	0.5	-	1.0	-	0.9	1.5	1.5	1.2	1-9 hours	1.2	1-9 hours
มี	1.8	0.9	-	-	0.3	-	0.2	0.3	-	-	Available	-	Available
ไม่มี	29.8	17.3	0.5	-	0.7	-	0.7	1.3	1.5	1.2	Not available	1.2	Not available
10-19 ชั่วโมง	154.1	88.0	8.9	-	11.1	-	5.2	18.0	7.5	2.2	10-19 hours	2.2	10-19 hours
มี	12.0	9.2	0.1	-	0.1	-	0.8	0.8	0.3	0.1	Available	0.1	Available
ไม่มี	142.1	78.9	8.8	-	11.0	-	4.4	17.2	7.2	2.1	Not available	2.1	Not available
20-29 ชั่วโมง	408.2	236.6	19.4	0.1	25.4	-	12.6	40.8	29.2	10.1	20-29 hours	10.1	20-29 hours
มี	27.9	13.7	0.5	-	4.3	-	1.1	1.7	2.3	0.9	Available	0.9	Available
ไม่มี	380.4	222.9	18.9	0.1	21.1	-	11.5	39.1	26.9	9.3	Not available	9.3	Not available
30-34 ชั่วโมง	289.6	148.7	10.0	0.1	25.3	0.2	17.3	31.2	19.4	8.2	30-34 hours	8.2	30-34 hours
มี	18.9	8.0	1.1	-	1.6	-	2.6	3.0	1.8	0.1	Available	0.1	Available
ไม่มี	270.7	140.7	8.8	0.1	23.7	0.2	14.7	28.2	17.6	8.1	Not available	8.1	Not available
35-39 ชั่วโมง	780.3	289.6	27.6	0.3	37.8	9.0	7.0	84.1	44.6	13.6	35-39 hours	13.6	35-39 hours
มี	9.9	1.4	0.3	-	0.6	-	0.3	2.8	1.0	0.5	Available	0.5	Available
ไม่มี	770.3	288.1	27.3	0.3	37.2	9.0	6.6	81.3	43.6	13.1	Not available	13.1	Not available
40-49 ชั่วโมง	3,833.7	681.9	41.5	4.4	1,400.6	29.5	245.8	495.2	213.0	124.5	40-49 hours	124.5	40-49 hours
มี	37.7	10.0	0.6	-	9.6	-	4.5	4.5	3.2	1.4	Available	1.4	Available
ไม่มี	3,796.0	671.9	40.9	4.4	1,391.1	29.5	241.4	490.8	209.8	123.2	Not available	123.2	Not available
50 ชั่วโมงขึ้นไป	3,710.5	685.4	52.3	4.5	1,046.8	2.3	235.8	819.5	400.9	182.7	50 hours and over	182.7	50 hours and over
มี	18.0	2.1	-	-	3.9	-	2.6	4.1	1.4	2.7	Available	2.7	Available
ไม่มี	3,692.5	683.2	52.3	4.5	1,042.9	2.3	233.2	815.4	399.5	180.1	Not available	180.1	Not available

ตารางที่ 9 จำนวนผู้มีงานทำ จำนวนตามอุตสาหกรรม จำนวนชั่วโมงทำงานต่อสัปดาห์ การมีเวลาเหลือพอและต้องการทำงานเพิ่มขึ้น และเพศ ภาคกลาง (ต่อ)

TABLE 9 EMPLOYED PERSONS BY INDUSTRY, HOURS WORKED PER WEEK, AVAILABILITY FOR ADDITIONAL WORK AND SEX, CENTRAL REGION (Contd.)

หน่วยเป็นพัน : In Thousands

จำนวนชั่วโมงทำงาน เพศ และ การมีเวลาเหลือพอ และต้องการทำงานเพิ่มขึ้น	อุตสาหกรรม (ต่อ) Industry (Contd.)										HOURS WORKED, SEX AND AVAILABILITY FOR ADDITIONAL WORK
	สื่อกลาง ทางการเงิน Financial intermediation	อสังหาริมทรัพย์ และการให้เช่า Real estate & Renting	บริหารราชการ และป้องกันประเทศ Public adminis- tration & Defence	การศึกษา Education	ด้านสุขภาพและ สังคมสงเคราะห์ Health & Social work	บริการ ชุมชนสังคม Other community & Social	ลูกจ้างในครัว- เรือนส่วนบุคคล Private households with employed persons	องค์กร ระหว่างประเทศ Extra-territorial organizations	ไม่ทราบ Unknown	TOTAL	
ยอดรวม	82.4	180.8	291.9	226.8	166.8	215.1	51.0	0.7	31.8		
มี	-	0.6	2.8	2.0	0.5	7.2	0.8	-	-	Available	
ไม่มี	82.4	180.1	289.1	224.8	156.3	207.9	50.2	0.7	31.8	Not available	
มีงานประจำแต่ไม่ได้ทำงาน	1.0	0.8	0.8	4.7	0.3	2.2	0.0	-	-	With job not wort-	
มี	-	0.1	-	-	-	1.0	-	-	-	Available	
ไม่มี	1.0	0.7	0.8	4.7	0.3	1.2	0.0	-	-	Not available	
1-9 ชั่วโมง	0.1	1.4	0.3	1.9	-	1.7	1.5	-	-	1-9 hours	
มี	-	-	-	0.1	-	0.1	-	-	-	Available	
ไม่มี	0.1	1.4	0.3	1.8	-	1.7	1.5	-	-	Not available	
10-19 ชั่วโมง	0.1	2.5	2.6	2.4	0.7	4.8	0.0	-	-	10-19 hours	
มี	-	-	0.2	0.2	-	0.2	0.0	-	-	Available	
ไม่มี	0.1	2.5	2.4	2.3	0.7	4.6	-	-	-	Not available	
20-29 ชั่วโมง	0.7	5.1	5.8	5.8	2.1	10.8	3.8	-	-	20-29 hours	
มี	-	0.1	0.7	-	0.1	1.8	0.7	-	-	Available	
ไม่มี	0.7	5.0	5.1	5.8	2.0	9.0	3.1	-	-	Not available	
30-34 ชั่วโมง	3.0	3.5	4.7	6.3	3.0	8.0	0.8	-	-	30-34 hours	
มี	-	0.1	-	-	0.4	0.2	0.1	-	-	Available	
ไม่มี	3.0	3.4	4.7	6.3	2.7	7.9	0.7	-	-	Not available	
35-39 ชั่วโมง	8.8	10.1	127.5	66.7	34.0	17.4	2.0	-	0.2	35-39 hours	
มี	-	-	0.8	0.9	-	1.3	-	-	-	Available	
ไม่มี	8.8	10.1	126.7	65.9	34.0	16.1	2.0	-	0.2	Not available	
40-49 ชั่วโมง	57.8	95.4	122.4	124.9	81.9	76.3	11.2	0.7	26.8	40-49 hours	
มี	-	0.4	1.1	0.7	0.1	1.9	-	-	-	Available	
ไม่มี	57.8	95.0	121.3	124.1	81.9	74.5	11.2	0.7	26.8	Not available	
50 ชั่วโมงขึ้นไป	11.0	62.0	27.9	14.2	34.8	93.8	31.8	-	4.8	50 hours and over	
มี	-	-	0.0	0.1	0.1	0.9	-	-	-	Available	
ไม่มี	11.0	62.0	27.8	14.0	34.8	93.0	31.8	-	4.8	Not available	

ตารางที่ 9 จำนวนผู้จ้างงานทำ งานนอกเวลาตามอุตสาหกรรม จำนวนผู้ไม่ทำงานด้วยตัวอักษร การมีเวลาเหลือและต้องทำงานเพิ่มขึ้น และเพศ ภาคกลาง
 TABLE 9 EMPLOYED PERSONS BY INDUSTRY, HOURS WORKED PER WEEK, AVAILABILITY FOR ADDITIONAL WORK AND SEX, CENTRAL REGION

ไตรมาสที่ 4/2549 : Quarter 4/2006

หน่วยนับเป็น : In Thousands

จำนวนผู้จ้างงาน เพศ และ การมีเวลาเหลือ และต้องทำงานเพิ่มขึ้น	รวม		อุตสาหกรรม Industry										HOURS WORKED, SEX AND AVAILABILITY FOR ADDITIONAL WORK
	เกษตรกรรม Agriculture	การประมง Fishing	เหมืองแร่ และหิน Mining & Quarrying	การผลิต Manufac- turing	ไฟฟ้า ก๊าซ และประปา Electricity, Gas & Water supply	การก่อสร้าง Construction	การขายปลีก Wholesale & Retail trade	โรงแรม และภัตตาคาร Hotels & Restaurants	การขนส่ง Transport & Communi- cation	MALE			
ชาย	4,974.8	1,244.6	128.5	8.6	1,248.2	30.1	4,222	781.6	254.9	282.9	5.4	Available	
มี	77.0	28.2	1.7	1.1	9.2	-	12.5	11.1	3.2	5.4	Not available	Available	
ไม่มี	4,897.8	1,216.4	126.8	8.6	1,239.0	30.1	4,097	770.5	251.7	287.5	287.5	Not available	
มีงานประจำแต่ไม่ได้ทำงาน	58.2	23.7	4.2	6.1	6.1	-	6.2	4.2	1.1	3.1	3.1	With job not work	
มี	9.2	4.9	-	1.1	1.1	-	2.2	0.6	0.0	0.1	0.1	Available	
ไม่มี	49.0	24.7	4.2	5.0	5.0	-	4.0	3.6	1.1	3.1	3.1	Not available	
1-9 ชั่วโมง	13.6	8.2	0.4	0.3	0.3	-	0.7	0.5	0.1	0.9	0.9	1-9 hours	
มี	0.7	0.3	-	0.1	0.1	-	0.1	0.1	-	-	-	Available	
ไม่มี	12.9	7.9	0.4	0.3	0.3	-	0.7	0.3	0.1	0.9	0.9	Not available	
10-19 ชั่วโมง	74.8	39.8	5.9	4.3	4.3	-	4.9	9.3	1.5	2.2	2.2	10-19 hours	
มี	6.5	4.7	-	0.1	0.1	-	0.8	0.7	-	0.1	0.1	Available	
ไม่มี	68.2	35.1	5.9	4.3	4.3	-	4.0	8.6	1.5	2.1	2.1	Not available	
20-29 ชั่วโมง	213.6	124.6	14.8	8.4	8.4	-	9.9	22.6	9.9	9.4	9.4	20-29 hours	
มี	14.8	7.9	0.2	1.6	1.6	-	1.1	0.7	0.9	0.9	0.9	Available	
ไม่มี	198.8	116.7	14.6	6.8	6.8	-	8.8	21.9	9.1	8.5	8.5	Not available	
30-34 ชั่วโมง	157.9	75.9	7.3	0.1	13.7	0.2	14.6	16.4	6.3	7.2	7.2	30-34 hours	
มี	12.3	3.2	1.1	2.9	1.1	-	2.5	2.9	0.9	0.1	0.1	Available	
ไม่มี	145.6	72.7	6.2	0.1	12.7	0.2	12.2	13.6	5.4	7.1	7.1	Not available	
35-39 ชั่วโมง	389.5	157.7	19.5	0.2	13.7	6.8	5.2	41.0	14.4	11.9	11.9	35-39 hours	
มี	4.9	0.6	0.3	0.2	0.2	-	0.3	1.3	0.3	0.5	0.5	Available	
ไม่มี	384.6	157.1	19.2	0.2	13.5	6.8	4.9	39.7	14.2	11.4	11.4	Not available	
40-49 ชั่วโมง	2,060.3	381.5	32.0	3.8	705.7	21.0	192.8	297.6	73.2	95.9	95.9	40-49 hours	
มี	18.9	5.4	0.0	4.5	4.5	-	2.8	2.9	0.3	1.0	1.0	Available	
ไม่มี	2,041.4	376.1	32.0	3.8	701.2	21.0	190.0	284.7	72.9	94.9	94.9	Not available	
50 ชั่วโมงขึ้นไป	2,007.0	427.2	44.4	4.5	486.0	2.1	187.8	400.0	148.3	162.2	162.2	50 hours and over	
มี	9.8	1.2	-	0.6	0.6	-	2.6	1.9	0.9	2.7	2.7	Available	
ไม่มี	1,997.1	426.0	44.4	4.5	485.4	2.1	185.2	388.2	147.4	159.5	159.5	Not available	
หญิง	4,337.4	953.8	373	0.9	1,313.1	10.9	112.2	716.9	464.7	53.6	53.6	FEMALE	
มี	63.4	24.2	1.0	1.26	1.26	-	7.8	7.8	7.0	0.4	0.4	Available	
ไม่มี	4,274.0	929.6	36.4	0.9	1,300.6	10.9	109.9	709.2	457.7	53.2	53.2	Not available	
มีงานประจำแต่ไม่ได้ทำงาน	45.9	20.4	1.4	7.2	7.2	-	3.6	4.0	2.4	0.7	0.7	With job not work	
มี	5.0	2.3	-	0.2	0.2	-	0.4	1.1	0.2	0.1	0.1	Available	
ไม่มี	40.9	18.2	1.4	7.0	7.0	-	3.2	2.8	2.2	0.7	0.7	Not available	
1-9 ชั่วโมง	18.0	10.0	0.1	1.1	1.1	-	0.1	1.1	1.4	0.3	0.3	1-9 hours	
มี	1.1	0.6	-	0.3	0.1	-	0.1	0.1	-	-	-	Available	
ไม่มี	16.9	9.4	0.1	0.4	0.4	-	-	0.9	1.4	0.3	0.3	Not available	
10-19 ชั่วโมง	79.4	48.3	3.1	6.8	6.8	-	0.3	8.7	6.0	-	-	10-19 hours	
มี	5.5	4.5	0.1	0.1	0.1	-	0.1	0.1	0.3	-	-	Available	
ไม่มี	73.9	43.7	2.9	6.7	6.7	-	0.3	8.6	5.8	-	-	Not available	
20-29 ชั่วโมง	194.7	112.0	4.6	0.1	17.0	-	2.6	18.2	19.3	0.8	0.8	20-29 hours	
มี	13.2	5.8	0.2	2.8	2.8	-	-	1.0	1.5	-	-	Available	
ไม่มี	181.5	106.2	4.3	0.1	14.3	-	2.6	17.2	17.8	0.8	0.8	Not available	
30-34 ชั่วโมง	131.7	72.8	2.7	11.6	11.6	-	2.7	14.8	13.1	0.9	0.9	30-34 hours	
มี	6.6	4.8	-	0.5	0.5	-	0.1	0.1	0.9	-	-	Available	
ไม่มี	125.1	68.0	2.7	11.0	11.0	-	2.6	14.6	12.2	0.9	0.9	Not available	
35-39 ชั่วโมง	380.8	131.8	8.1	0.1	24.1	2.2	1.7	43.1	30.1	1.7	1.7	35-39 hours	
มี	5.1	0.8	-	0.4	0.4	-	-	1.5	0.7	-	-	Available	
ไม่มี	385.7	131.0	8.1	0.1	23.7	2.2	1.7	41.6	29.4	1.7	1.7	Not available	
40-49 ชั่วโมง	1,773.4	300.4	9.5	0.6	695.0	8.5	53.0	207.6	139.7	26.6	26.6	40-49 hours	
มี	18.8	4.5	0.6	5.1	5.1	-	1.6	1.5	2.9	0.4	0.4	Available	
ไม่มี	1,754.6	295.8	8.9	0.6	689.9	8.5	51.4	206.1	136.8	26.3	26.3	Not available	
50 ชั่วโมงขึ้นไป	1,703.6	258.2	7.9	0.1	550.8	0.2	48.1	419.4	252.6	20.6	20.6	50 hours and over	
มี	8.2	1.0	-	3.3	3.3	-	-	2.3	0.6	-	-	Available	
ไม่มี	1,695.4	257.2	7.9	0.1	547.5	0.2	48.1	417.2	252.1	20.6	20.6	Not available	

ตารางที่ 9 จำนวนผู้จ้างทำ จำนวนคนอุตสาหกรรม จำนวนชั่วโมงทำงานต่อสัปดาห์ การมีเวลาว่างและต้องทำงานเพิ่มขึ้น และเพศ ภาคกลาง (ต่อ)

TABLE 9 EMPLOYED PERSONS BY INDUSTRY, HOURS WORKED PER WEEK, AVAILABILITY FOR ADDITIONAL WORK AND SEX, CENTRAL REGION (Contd.)

ไตรมาสที่ 4/2549 : Quarter 4/2006

หน่วยเป็นพัน : in Thousands

จำนวนชั่วโมงทำงาน เพศ และ การมีเวลาว่าง และต้องทำงานเพิ่มขึ้น	อุตสาหกรรม (ต่อ) Industry (Contd.)										HOURS WORKED, SEX AND AVAILABILITY FOR ADDITIONAL WORK
	สื่อกลาง ทางการเงิน Financial intermediation	อสังหาริมทรัพย์ และการให้เช่า Real estate & Renting	บริหารราชการ และป้องกันประเทศ Public admini- stration & Defence	การศึกษา Education	สุขภาพและ สังคมศาสตร์ Health & Social work	บริการ ชุมชน Other community & Social	อยู่อาศัย Private households with employed persons	องค์การ ระหว่างประเทศ Extra-territorial organizations	ไม่ทราบ Unknown		
ชาย	34.4	112.6	183.8	84.3	39.6	86.8	5.6	0.7	15.6	MALE	
มี	-	0.6	1.4	0.6	0.3	2.9	-	-	-	Available	
ไม่มี	34.4	112.0	182.4	83.7	39.2	83.9	5.6	0.7	15.6	Not available	
มีงานประจำแต่ไม่ได้ทำงาน	0.3	0.4	0.4	1.6	-	0.9	-	-	-	With job not work	
มี	-	0.1	-	-	-	0.2	-	-	-	Available	
ไม่มี	0.3	0.4	0.4	1.6	-	0.7	-	-	-	Not available	
1-9 ชั่วโมง	0.1	0.4	0.3	0.7	-	0.9	0.1	-	-	1-9 hours	
มี	-	-	-	0.1	-	0.1	-	-	-	Available	
ไม่มี	0.1	0.4	0.3	0.6	-	0.8	0.1	-	-	Not available	
10-19 ชั่วโมง	0.1	2.0	1.5	0.8	0.1	2.4	-	-	-	10-19 hours	
มี	-	-	0.1	-	-	0.1	-	-	-	Available	
ไม่มี	0.1	2.0	1.4	0.8	0.1	2.4	-	-	-	Not available	
20-29 ชั่วโมง	0.1	3.0	4.2	1.9	0.5	3.9	0.5	-	-	20-29 hours	
มี	-	0.1	0.7	-	-	0.8	-	-	-	Available	
ไม่มี	0.1	2.9	3.5	1.9	0.5	3.1	0.5	-	-	Not available	
30-34 ชั่วโมง	2.1	3.0	2.5	2.6	1.5	4.4	-	-	-	30-34 hours	
มี	-	0.1	-	0.3	0.2	0.2	-	-	-	Available	
ไม่มี	2.1	3.0	2.5	2.6	1.2	4.3	-	-	-	Not available	
35-39 ชั่วโมง	3.4	4.3	7.1	24.3	6.3	9.0	0.8	-	-	35-39 hours	
มี	-	-	0.4	0.3	-	0.5	-	-	-	Available	
ไม่มี	3.4	4.3	7.0	24.0	6.3	8.4	0.8	-	-	Not available	
40-49 ชั่วโมง	24.7	48.6	77.7	45.7	21.6	33.9	1.5	0.7	12.6	40-49 hours	
มี	-	0.4	0.2	0.2	-	1.1	-	-	-	Available	
ไม่มี	24.7	48.2	77.5	45.5	21.6	32.8	1.5	0.7	12.6	Not available	
50 ชั่วโมงขึ้นไป	3.8	50.9	26.2	6.7	9.5	31.5	2.8	-	3.1	50 hours and over	
มี	-	-	-	-	-	-	-	-	-	Available	
ไม่มี	3.8	50.9	26.2	6.7	9.5	31.5	2.8	-	3.1	Not available	
หญิง	48.0	68.2	108.1	142.5	117.2	128.4	45.4	-	16.1	FEMALE	
มี	-	0.1	1.4	1.4	0.2	4.3	0.8	-	-	Available	
ไม่มี	48.0	68.1	106.7	141.1	117.1	124.0	44.6	-	16.1	Not available	
มีงานประจำแต่ไม่ได้ทำงาน	0.8	0.4	0.4	3.0	0.3	1.3	0.0	-	-	With job not work	
มี	-	-	-	-	-	0.8	-	-	-	Available	
ไม่มี	0.8	0.4	0.4	3.0	0.3	0.6	0.0	-	-	Not available	
1-9 ชั่วโมง	-	1.0	-	1.2	-	0.9	1.4	-	-	1-9 hours	
มี	-	-	-	-	-	-	-	-	-	Available	
ไม่มี	-	1.0	-	1.2	-	0.9	1.4	-	-	Not available	
10-19 ชั่วโมง	-	0.5	1.1	1.7	0.6	2.4	0.0	-	-	10-19 hours	
มี	-	-	0.2	0.2	-	0.2	-	-	-	Available	
ไม่มี	-	0.5	1.0	1.5	0.6	2.2	-	-	-	Not available	
20-29 ชั่วโมง	0.6	2.2	1.6	3.9	1.5	7.0	3.3	-	-	20-29 hours	
มี	-	0.1	-	-	0.1	1.0	0.7	-	-	Available	
ไม่มี	0.6	2.1	1.6	3.9	1.5	5.9	2.6	-	-	Not available	
30-34 ชั่วโมง	1.0	0.5	2.2	3.7	1.5	3.6	0.8	-	-	30-34 hours	
มี	-	0.0	-	-	0.0	-	0.1	-	-	Available	
ไม่มี	1.0	0.4	2.2	3.7	1.5	3.6	0.7	-	-	Not available	
35-39 ชั่วโมง	5.5	5.8	56.4	42.5	27.8	8.4	1.3	0.2	0.2	35-39 hours	
มี	-	-	0.4	0.6	-	0.7	-	-	-	Available	
ไม่มี	5.5	5.8	56.0	41.9	27.8	7.7	1.3	0.2	0.2	Not available	
40-49 ชั่วโมง	33.1	46.8	44.8	79.2	60.3	42.5	9.6	14.2	14.2	40-49 hours	
มี	-	-	0.9	0.5	0.1	0.8	-	-	-	Available	
ไม่มี	33.1	46.8	43.9	78.7	60.3	41.7	9.6	14.2	14.2	Not available	
50 ชั่วโมงขึ้นไป	7.1	11.0	1.7	7.4	25.3	62.4	25.0	1.8	1.8	50 hours and over	
มี	-	-	0.0	0.1	0.1	0.9	-	-	-	Available	
ไม่มี	7.1	11.0	1.7	7.3	25.2	61.5	25.0	1.8	1.8	Not available	

ตารางที่ 10 จำนวนผู้มีงานทำ จำแนกตามสถานภาพการทำงาน จำนวนชั่วโมงทำงานต่อสัปดาห์ การมีเวลาเหลือพอและต้องการทำงานเพิ่มขึ้น และเพศ ภาคกลาง

TABLE 10 EMPLOYED PERSONS BY WORK STATUS, HOURS WORKED PER WEEK, AVAILABILITY FOR ADDITIONAL WORK AND SEX, CENTRAL REGION

ไตรมาสที่ 4/2549 : Quarter 4/200

หน่วยเป็นพัน : In Thousands

จำนวนชั่วโมงทำงาน เพศ และ การมีเวลาเหลือพอ และต้องการทำงานเพิ่มขึ้น	สถานภาพการทำงาน Work Status										รวม	การรวมกลุ่ม Members of Producers' Cooperatives	HOURS WORKED, SEX AND AVAILABILITY FOR ADDITIONAL WORK
	นายจ้าง Employer	ลูกจ้างรัฐบาล Government Employee	ลูกจ้างเอกชน Private Employee	ทำงานส่วนตัว Own Account Worker	ช่วยธุรกิจ ครอบครัว Unpaid Family Worker	เกษตรกร Farmer	จ้าง Hired	ไม่ทราบ Don't know	ว่าง Unemployed	ไม่ทราบ Don't know			
ยอดรวม	260.9	739.7	4,584.9	2,246.5	1,470.9						9.3	TOTAL	
มี	1.4	5.4	80.9	35.7	17.1						0.0	Available	
ไม่มี	259.5	734.3	4,504.1	2,210.8	1,453.8						9.3	Not available	
มีงานประจำแต่ไม่ได้ทำงาน	7.1	4.7	39.3	41.0	11.8						0.3	With job not work	
มี	0.1	0.4	7.8	5.4	0.6						-	Available	
ไม่มี	7.0	4.3	31.5	35.6	11.2						0.3	Not available	
1-9 ชั่วโมง	1.6	1.5	8.2	9.9	10.4						-	1-9 hours	
มี	0.1	-	1.4	0.1	0.1						-	Available	
ไม่มี	1.4	1.5	6.8	9.8	10.3						-	Not available	
10-19 ชั่วโมง	3.3	4.7	37.7	55.5	53.0						-	10-19 hours	
มี	-	0.2	8.0	2.7	1.1						-	Available	
ไม่มี	3.3	4.5	29.7	52.8	51.9						-	Not available	
20-29 ชั่วโมง	9.3	11.6	84.5	173.1	129.5						0.2	20-29 hours	
มี	0.1	0.7	13.2	7.7	6.2						0.0	Available	
ไม่มี	9.2	11.0	71.3	165.4	123.3						0.1	Not available	
30-34 ชั่วโมง	9.3	12.4	93.3	97.9	75.5						1.1	30-34 hours	
มี	-	-	13.0	5.0	0.9						-	Available	
ไม่มี	9.3	12.4	80.3	92.9	74.7						1.1	Not available	
35-39 ชั่วโมง	14.0	264.9	89.5	235.2	174.6						2.1	35-39 hours	
มี	0.4	1.7	2.5	3.8	1.5						-	Available	
ไม่มี	13.6	263.2	87.0	231.4	173.1						2.1	Not available	
40-49 ชั่วโมง	92.8	363.5	2,420.7	564.6	390.4						1.8	40-49 hours	
มี	0.3	2.4	25.6	6.0	3.4						-	Available	
ไม่มี	92.6	361.1	2,395.1	558.6	387.0						1.8	Not available	
50 ชั่วโมงขึ้นไป	123.6	76.5	1,811.7	1,069.2	625.8						3.8	50 hours and over	
มี	0.4	0.0	9.3	4.8	3.4						-	Available	
ไม่มี	123.2	76.4	1,802.3	1,064.4	622.4						3.8	Not available	

ตารางที่ 10 จำนวนผู้จ้างงาน จำแนกตามสถานภาพการทำงาน จำนวนชั่วโมงทำงานต่อสัปดาห์ การมีเวลาเหลือและต้องการทำงานเพิ่มขึ้น และเพศ ภาคกลาง
TABLE 10 EMPLOYED PERSONS BY WORK STATUS, HOURS WORKED PER WEEK, AVAILABILITY FOR ADDITIONAL WORK AND SEX - CENTRAL REGION

ไตรมาสที่ 4/2549 : Quarter 4/2006

หน่วยเป็นพัน : In Thousands

จำนวนชั่วโมงทำงาน เพศ และ การมีเวลาเหลือพอ และต้องการทำงานเพิ่มขึ้น	สถานภาพการทำงาน Work Status										การรวมกลุ่ม Members of Producers' Cooperatives	HOURS WORKED, SEX AND AVAILABILITY FOR ADDITIONAL WORK
	รวม Total	นายจ้าง Employer	ลูกจ้างรัฐบาล Government Employee		ลูกจ้างเอกชน Private Employee	ทำงานส่วนตัว Own Account Worker		ครอบครัว Unpaid Family Worker	Members of Producers' Cooperatives	HOURS WORKED, SEX AND AVAILABILITY FOR ADDITIONAL WORK		
			Government Employee	Private Employee		Own Account Worker	Worker					
ชาย	4,974.8	2,000	387.3	2,483.4	1,357.2	542.2	4.7	MALE				
มี	77.0	1.3	2.7	42.4	23.7	6.9	-	Available				
ไม่มี	4,897.8	198.7	384.6	2,441.0	1,333.4	535.3	4.7	Not available				
มีงานประจำแต่ไม่ได้ทำงาน	58.2	4.3	2.2	25.9	4.5	21.0	0.3	With job not work Available				
มี	9.2	0.1	3.7	4.5	0.6	0.6	-	Available				
ไม่มี	49.0	4.3	1.8	16.5	22.2	3.9	0.3	Not available				
1-9 ชั่วโมง	13.6	1.1	0.6	3.3	5.1	3.3	-	1-9 hours				
มี	0.7	0.1	0.4	0.1	0.1	-	-	Available				
ไม่มี	12.9	1.0	0.6	3.1	5.0	3.3	-	Not available				
10-19 ชั่วโมง	74.8	2.3	2.6	21.3	29.9	18.8	-	10-19 hours				
มี	6.5	-	1.5	4.2	0.7	-	-	Available				
ไม่มี	68.2	2.3	2.5	17.1	28.4	18.0	-	Not available				
20-29 ชั่วโมง	213.6	6.5	6.2	44.9	106.4	49.5	0.1	20-29 hours				
มี	14.8	-	7.0	7.0	5.1	2.0	-	Available				
ไม่มี	198.8	6.5	5.6	37.9	101.3	47.5	0.1	Not available				
30-34 ชั่วโมง	157.9	8.7	5.6	55.6	61.1	26.3	0.8	30-34 hours				
มี	12.3	-	7.5	7.5	4.2	0.6	-	Available				
ไม่มี	145.6	8.7	5.6	48.1	56.8	25.7	0.8	Not available				
35-39 ชั่วโมง	389.5	11.0	12.6	42.4	151.2	58.2	0.5	35-39 hours				
มี	4.9	0.4	0.8	1.1	2.5	0.1	-	Available				
ไม่มี	384.6	10.6	12.5	41.4	148.8	58.1	0.5	Not available				
40-49 ชั่วโมง	2,080.3	76.8	191.6	1,304.4	341.3	144.6	1.6	40-49 hours				
มี	18.9	0.3	0.8	13.6	3.3	0.9	-	Available				
ไม่มี	2,041.4	76.6	190.7	1,290.8	338.0	143.7	1.6	Not available				
50 ชั่วโมงขึ้นไป	2,007.0	89.3	52.4	890.3	636.4	237.1	1.5	50 hours and over				
มี	9.8	0.4	4.1	4.1	3.4	1.9	-	Available				
ไม่มี	1,997.1	88.9	52.4	886.2	633.0	235.2	1.5	Not available				
หญิง	4,337.4	60.9	352.4	2,101.6	889.4	928.7	4.6	FEMALE				
มี	63.4	0.1	2.7	38.5	12.0	10.2	0.0	Available				
ไม่มี	4,274.0	60.8	349.8	2,063.1	877.4	918.5	4.5	Not available				
มีงานประจำแต่ไม่ได้ทำงาน	45.9	2.7	18.3	15.1	7.3	7.3	-	With job not work Available				
มี	5.0	-	3.3	3.3	1.7	-	-	Available				
ไม่มี	40.9	2.7	2.4	15.0	13.4	7.3	-	Not available				
1-9 ชั่วโมง	18.0	0.4	0.9	4.7	4.9	7.1	-	1-9 hours				
มี	1.1	-	-	1.0	-	0.1	-	Available				
ไม่มี	16.9	0.4	0.9	3.7	4.9	7.0	-	Not available				
10-19 ชั่วโมง	79.4	1.0	2.2	16.4	25.6	34.2	-	10-19 hours				
มี	5.5	-	0.1	3.8	1.2	0.4	-	Available				
ไม่มี	73.9	1.0	2.0	12.6	24.4	33.8	-	Not available				
20-29 ชั่วโมง	194.7	2.9	5.4	39.7	66.7	80.0	0.1	20-29 hours				
มี	13.2	0.1	6.2	4.2	2.7	0.0	0.0	Available				
ไม่มี	181.5	2.8	5.4	33.5	64.0	75.8	0.1	Not available				
30-34 ชั่วโมง	131.7	0.7	6.8	37.7	36.9	49.3	0.3	30-34 hours				
มี	6.6	-	5.5	0.8	0.8	0.2	-	Available				
ไม่มี	125.1	0.7	6.8	36.1	36.1	49.0	0.3	Not available				
35-39 ชั่วโมง	390.8	3.0	138.7	47.1	84.0	116.4	1.7	35-39 hours				
มี	5.1	-	1.0	1.5	1.3	1.4	-	Available				
ไม่มี	385.7	3.0	137.8	45.6	82.7	115.1	1.7	Not available				
40-49 ชั่วโมง	1,773.4	16.0	171.9	1,116.3	223.3	245.8	0.2	40-49 hours				
มี	18.8	-	1.5	12.0	2.8	2.5	-	Available				
ไม่มี	1,754.6	16.0	170.3	1,104.4	220.5	243.3	0.2	Not available				
50 ชั่วโมงขึ้นไป	1,703.6	34.3	24.1	821.4	432.9	388.7	2.3	50 hours and over				
มี	8.2	-	0.0	5.2	1.5	1.5	-	Available				
ไม่มี	1,695.4	34.3	24.0	816.2	431.4	387.2	2.3	Not available				

ตารางที่ 11 จำนวนผู้มีงานทำ จำแนกตามกลุ่มอายุ จำนวนชั่วโมงทำงานต่อสัปดาห์ การมีเวลาเหลือพอและต้องการทำงานเพิ่มขึ้น และเพศ ภาคกลาง

TABLE 11 EMPLOYED PERSONS BY AGE GROUP, HOURS WORKED PER WEEK, AVAILABILITY FOR ADDITIONAL WORK AND SEX, CENTRAL REGION

ไตรมาสที่ 4/2549 : Quarter 4/200

หน่วยเป็นพัน : In Thousands

จำนวนชั่วโมงทำงาน เพศ และ การมีเวลาเหลือพอ และต้องการทำงานเพิ่มขึ้น	รวม Total	กลุ่มอายุ Age Group							TOTAL	HOURS WORKED, SEX AND AVAILABILITY FOR ADDITIONAL WORK
		15-19	20-24	25-29	30-34	35-39	40-49	50-59		
ยอดรวม	9,312.2	352.6	1,008.6	1,345.0	1,412.2	1,290.7	2,142.5	1,216.7	544.1	
มี	140.4	4.7	15.0	19.1	16.9	18.0	39.4	20.9	6.5	Available
ไม่มี	9,171.8	348.0	993.6	1,325.9	1,395.3	1,272.7	2,103.1	1,195.8	537.6	Not available
มีงานประจำแต่ไม่ได้ทำงาน	104.1	1.3	7.5	13.9	10.7	10.9	27.6	20.2	12.1	With job not work
มี	14.2	0.6	1.9	1.3	0.7	2.1	3.6	3.1	1.0	Available
ไม่มี	89.9	0.8	5.6	12.6	10.0	8.8	24.0	17.1	11.1	Not available
1-9 ชั่วโมง	31.6	3.8	3.7	1.7	1.9	3.1	6.4	5.9	5.1	1-9 hours
มี	1.8	-	0.1	-	-	0.1	1.0	0.2	0.5	Available
ไม่มี	29.8	3.8	3.6	1.7	1.9	3.0	5.4	5.8	4.6	Not available
10-19 ชั่วโมง	154.1	14.4	10.1	15.4	18.9	10.4	26.7	30.0	28.2	10-19 hours
มี	12.0	0.3	-	2.0	2.6	0.5	3.6	1.6	1.4	Available
ไม่มี	142.1	14.1	10.1	13.4	16.3	9.9	23.1	28.4	26.8	Not available
20-29 ชั่วโมง	408.2	16.4	29.9	35.8	45.9	39.6	99.1	79.8	61.9	20-29 hours
มี	27.9	0.1	3.8	2.1	1.6	2.7	10.1	6.4	1.1	Available
ไม่มี	380.4	16.3	26.1	33.7	44.3	36.8	89.0	73.3	60.8	Not available
30-34 ชั่วโมง	289.6	13.7	24.7	28.3	28.6	29.8	71.4	65.2	28.0	30-34 hours
มี	18.9	1.0	4.9	1.1	1.0	1.2	4.1	4.7	0.9	Available
ไม่มี	270.7	12.7	19.8	27.2	27.6	28.6	67.3	60.5	27.1	Not available
35-39 ชั่วโมง	780.3	16.4	48.1	73.4	96.1	106.3	214.1	156.6	69.3	35-39 hours
มี	9.9	0.7	0.4	1.4	0.7	1.4	4.3	1.0	0.1	Available
ไม่มี	770.3	15.7	47.7	72.0	95.4	104.9	209.8	155.6	69.3	Not available
40-49 ชั่วโมง	3,833.7	147.9	459.9	620.3	651.4	562.6	829.0	403.9	158.8	40-49 hours
มี	37.7	1.3	3.2	6.5	7.4	6.8	8.1	3.6	0.8	Available
ไม่มี	3,796.0	146.6	456.7	613.8	644.0	555.8	820.9	400.2	157.9	Not available
50 ชั่วโมงขึ้นไป	3,710.5	138.7	424.8	556.2	558.8	528.1	868.1	455.2	180.7	50 hours and over
มี	18.0	0.7	0.8	4.8	3.0	3.2	4.5	0.3	0.7	Available
ไม่มี	3,692.5	138.0	424.0	551.4	555.8	524.9	863.6	454.8	180.0	Not available

ตารางที่ 11 จำนวนผู้จ้างงาน จำนวนชั่วโมงทำงานต่อสัปดาห์ การมีงานอดิเรกและต้องการทำงานเพิ่มขึ้น และเพศ ภาคกลาง

TABLE 11 EMPLOYED PERSONS BY AGE GROUP, HOURS WORKED PER WEEK, AVAILABILITY FOR ADDITIONAL WORK AND SEX, CENTRAL REGION

ไตรมาสที่ 4/2549 : Quarter 4/2006

หน่วยเป็นพัน : In Thousands

จำนวนชั่วโมงทำงาน เพศ และ การมีงานอดิเรก และต้องการทำงานเพิ่มขึ้น	รวม	กลุ่มอายุ Age Group							HOURS WORKED, SEX AND AVAILABILITY FOR ADDITIONAL WORK		
		15-19	20-24	25-29	30-34	35-39	40-49	50-59	>= 60	MALE	FEMALE
ชาย	4,974.8	211.2	559.2	723.9	744.1	666.8	1,103.0	656.4	311.3		
มี	77.0	3.1	10.4	9.1	8.5	9.6	22.6	10.6	3.2	Available	Available
ไม่มี	4,897.8	208.0	547.8	714.7	735.6	657.2	1,080.5	645.8	308.2	Not available	Not available
มีงานประจำแต่ไม่ได้ทำงาน	56.2	1.3	4.8	6.0	3.2	6.7	15.3	12.8	8.1	With job not work	With job not work
มี	9.2	0.6	1.6	0.2	0.1	1.6	2.5	1.7	1.0	Available	Available
ไม่มี	48.0	0.8	3.2	5.9	3.2	5.1	12.8	11.1	7.1	Not available	Not available
1-9 ชั่วโมง	13.6	0.6	3.2	0.7	0.5	2.7	0.7	2.0	2.6	1-9 hours	1-9 hours
มี	0.7	0.1	0.1	-	-	0.1	0.5	-	-	Available	Available
ไม่มี	12.9	0.6	3.2	0.7	0.5	1.3	2.2	2.0	2.6	Not available	Not available
10-19 ชั่วโมง	74.8	8.0	3.4	8.4	11.5	3.8	11.8	13.6	14.3	10-19 hours	10-19 hours
มี	6.5	0.1	-	1.0	1.5	0.1	2.4	0.7	0.8	Available	Available
ไม่มี	68.2	7.9	3.4	7.4	10.0	3.7	9.5	12.8	13.5	Not available	Not available
20-29 ชั่วโมง	213.6	9.4	20.0	21.7	27.6	18.7	41.7	39.3	35.1	20-29 hours	20-29 hours
มี	14.8	0.1	2.3	0.9	0.9	1.8	5.9	2.5	0.4	Available	Available
ไม่มี	198.8	9.3	17.7	20.9	26.7	17.0	35.9	36.8	34.7	Not available	Not available
30-34 ชั่วโมง	157.9	8.9	16.3	16.3	15.4	14.4	37.6	33.6	15.5	30-34 hours	30-34 hours
มี	12.3	1.0	3.4	0.5	0.8	1.0	2.3	3.2	0.1	Available	Available
ไม่มี	145.6	8.0	12.8	15.7	14.6	13.4	35.3	30.4	15.4	Not available	Not available
35-39 ชั่วโมง	389.5	10.7	27.9	31.3	47.6	51.8	103.1	77.5	39.6	35-39 hours	35-39 hours
มี	4.9	0.2	0.4	0.5	0.1	0.9	2.0	0.7	0.1	Available	Available
ไม่มี	384.6	10.5	27.5	30.9	47.5	50.9	101.1	76.7	39.5	Not available	Not available
40-49 ชั่วโมง	2,060.3	91.6	261.5	322.5	341.7	297.1	429.1	222.5	94.3	40-49 hours	40-49 hours
มี	18.9	0.5	2.5	3.7	2.8	3.5	3.6	1.5	0.6	Available	Available
ไม่มี	2,041.4	91.1	259.0	318.8	338.6	293.6	425.5	221.0	93.7	Not available	Not available
50 ชั่วโมงขึ้นไป	2,007.0	80.6	221.2	316.9	296.7	273.0	461.7	255.2	101.8	50 hours and over	50 hours and over
มี	9.8	0.7	0.1	2.3	2.3	0.7	3.4	0.1	0.2	Available	Available
ไม่มี	1,997.1	79.9	221.1	314.5	294.5	272.2	458.3	255.1	101.6	Not available	Not available
หญิง	4,337.4	141.5	459.4	621.1	668.1	624.0	1,039.4	560.3	232.8		
มี	63.4	1.5	4.6	10.1	8.4	8.4	16.8	10.3	3.4	Available	Available
ไม่มี	4,274.0	140.0	454.8	611.1	659.7	615.6	1,022.6	550.0	229.4	Not available	Not available
มีงานประจำแต่ไม่ได้ทำงาน	45.9	-	2.7	7.8	7.5	4.2	12.4	7.4	4.0	With job not work	With job not work
มี	5.0	-	0.2	1.1	0.6	0.5	1.1	1.4	0.0	Available	Available
ไม่มี	40.9	-	2.5	6.7	6.9	3.7	11.2	6.0	4.0	Not available	Not available
1-9 ชั่วโมง	18.0	3.2	0.5	1.0	1.4	1.7	3.7	4.0	2.5	1-9 hours	1-9 hours
มี	1.1	-	-	-	-	-	0.5	0.2	0.5	Available	Available
ไม่มี	16.9	3.2	0.5	1.0	1.4	1.7	3.3	3.8	2.0	Not available	Not available
10-19 ชั่วโมง	79.4	6.4	6.7	7.0	7.4	6.7	14.9	16.4	13.9	10-19 hours	10-19 hours
มี	5.5	0.1	-	1.0	1.2	0.5	1.3	0.8	0.6	Available	Available
ไม่มี	73.9	6.3	6.7	6.0	6.3	6.2	13.6	15.6	13.3	Not available	Not available
20-29 ชั่วโมง	194.7	6.9	9.9	14.1	18.3	20.8	57.4	40.5	26.8	20-29 hours	20-29 hours
มี	13.2	-	1.5	1.2	0.6	1.0	4.2	3.9	0.7	Available	Available
ไม่มี	181.5	6.9	8.4	12.8	17.6	19.9	53.2	36.6	26.1	Not available	Not available
30-34 ชั่วโมง	131.7	4.8	8.5	12.1	13.1	15.4	33.8	31.6	12.4	30-34 hours	30-34 hours
มี	6.6	0.1	1.5	0.6	0.1	0.2	1.8	1.5	0.8	Available	Available
ไม่มี	125.1	4.7	6.9	11.5	13.0	15.2	32.0	30.1	11.7	Not available	Not available
35-39 ชั่วโมง	390.8	5.7	20.2	42.0	48.6	54.5	111.0	79.2	29.7	35-39 hours	35-39 hours
มี	5.1	0.5	-	0.9	0.6	0.5	2.4	0.3	-	Available	Available
ไม่มี	385.7	5.2	20.2	41.2	47.9	54.0	108.6	78.9	29.7	Not available	Not available
40-49 ชั่วโมง	1,773.4	56.3	198.4	297.8	309.7	265.5	399.9	181.4	64.4	40-49 hours	40-49 hours
มี	18.8	0.8	0.6	2.8	4.5	3.3	4.5	2.1	0.3	Available	Available
ไม่มี	1,754.6	55.5	197.8	295.0	305.2	262.2	385.4	179.3	64.2	Not available	Not available
50 ชั่วโมงขึ้นไป	1,703.6	58.2	203.6	239.4	262.0	255.2	406.4	199.9	78.9	50 hours and over	50 hours and over
มี	8.2	-	0.7	2.5	0.7	2.5	1.1	0.2	0.5	Available	Available
ไม่มี	1,695.4	58.2	202.9	236.9	261.4	252.7	405.3	199.7	78.4	Not available	Not available

ตารางที่ 12 จำนวนผู้ว่างงาน ที่หางานทำ จำนวนตามระยะเวลาที่หางานทำ ระดับการศึกษาที่สำเร็จ และเพศ ภาคกลาง

TABLE 12 UNEMPLOYED PERSONS; SEEKING JOP BY DURATION OF SEEKING JOP, LEVEL OF EDUCATIONAL ATTAINMENT AND SEX , CENTRAL REGION

ไตรมาสที่ 4/2549 : Quarter 4/2006

หน่วยเป็นคน : Person

ระดับการศึกษาที่สำเร็จ	รวม	ระยะเวลาที่หางานทำ										LEVEL OF EDUCATIONAL ATTAINMENT							
		Duration of seeking job										ไม่ทราบ	Unknown						
		< 1 เดือน	1 - 2.9 เดือน	3 - 5.9 เดือน	6 - 8.9 เดือน	9 - 11.9 เดือน	>=12 เดือน	Months	Months	Months	Months			Months	Months				
Total	Month	Months	Months	Months	Months	Months	Months	Months	Months	Months	Months	Months	Months	Months	Months	Months	Months		
ยอดรวม	27,777	14,075	8,359	1,973	2,018	483	869	-	-	-	-	-	-	-	-	-	-	-	TOTAL
ไม่มีการศึกษา	803	803	-	-	-	-	-	-	-	-	-	-	-	-	-	-	-	-	No education
ต่ำกว่าประถมศึกษา	2,272	1,481	791	-	-	-	-	-	-	-	-	-	-	-	-	-	-	-	Less than Elementary
ประถมศึกษา	7,258	3,833	1,216	486	1,025	-	698	-	-	-	-	-	-	-	-	-	-	-	Elementary
มัธยมศึกษาตอนต้น	4,348	2,049	1,672	564	63	-	-	-	-	-	-	-	-	-	-	-	-	-	Lower Secondary
มัธยมศึกษาตอนปลาย	5,648	1,553	3,222	316	74	483	-	-	-	-	-	-	-	-	-	-	-	-	Upper Secondary Level
สายสามัญ	3,947	231	2,917	316	-	483	-	-	-	-	-	-	-	-	-	-	-	-	General/Academic
สายอาชีวศึกษา	1,702	1,322	306	-	74	-	-	-	-	-	-	-	-	-	-	-	-	-	Vocational
สายวิชาการศึกษา	-	-	-	-	-	-	-	-	-	-	-	-	-	-	-	-	-	-	Teacher Training
อุดมศึกษา	7,447	4,355	1,458	607	856	-	171	-	-	-	-	-	-	-	-	-	-	-	Higher Level
สายวิชาการ	4,580	2,126	820	607	856	-	171	-	-	-	-	-	-	-	-	-	-	-	Academic
สายวิชาชีพ	2,582	2,229	353	-	-	-	-	-	-	-	-	-	-	-	-	-	-	-	Higher Technical Education
สายวิชาการศึกษา 1/	286	-	286	-	-	-	-	-	-	-	-	-	-	-	-	-	-	-	Teacher Training 1/
อื่นๆ	-	-	-	-	-	-	-	-	-	-	-	-	-	-	-	-	-	-	Others
ไม่ทราบ	-	-	-	-	-	-	-	-	-	-	-	-	-	-	-	-	-	-	Unknown

1/ รวมอาชีพระยะสั้น 1/ Including Short Course Vocational

ตารางที่ 12 จำนวนผู้ว่างงาน ที่หางานทำ จำแนกตามระยะเวลาที่หางานทำ ระดับการศึกษาที่สำเร็จ และเพศ ภาคกลาง

TABLE 12 UNEMPLOYED PERSONS, SEEKING JOB BY DURATION OF SEEKING JOB, LEVEL OF EDUCATIONAL ATTAINMENT AND SEX, CENTRAL REGION

ไตรมาสที่ 4/2549 : Quarter 4/2006

หน่วยเป็นคน : Person

ระดับการศึกษาที่สำเร็จ	รวม	ระยะเวลาที่หางานทำ							ไม่ทราบ	LEVEL OF EDUCATIONAL ATTAINMENT
		< 1 เดือน	1 - 2.9 เดือน	3 - 5.9 เดือน	6 - 8.9 เดือน	9 - 11.9 เดือน	>=12 เดือน	Unknown		
Total	Months	Months	Months	Months	Months	Months	Months	Months	Months	
ชาย	18,045	9,642	5,594	1,623	488	-	698	-	MALE	
ไม่มีการศึกษา	616	616	-	-	-	-	-	-	No education	
ต่ำกว่าประถมศึกษา	2,160	1,369	791	-	-	-	-	-	Less than Elementary	
ประถมศึกษา	5,092	2,688	816	402	488	-	698	-	Elementary	
มัธยมศึกษาตอนต้น	3,149	1,902	683	564	-	-	-	-	Lower Secondary	
มัธยมศึกษาตอนปลาย	3,290	477	2,727	86	-	-	-	-	Upper Secondary Level	
สายสามัญ	2,874	61	2,727	86	-	-	-	-	General/Academic	
สายอาชีพศึกษา	416	416	-	-	-	-	-	-	Vocational	
สายวิชาการศึกษา	-	-	-	-	-	-	-	-	Teacher Training	
อุดมศึกษา	3,739	2,591	577	571	-	-	-	-	Higher Level	
สายวิชาการ	1,676	881	224	571	-	-	-	-	Academic	
สายวิชาชีพ	2,063	1,710	353	-	-	-	-	-	Higher Technical Education	
สายวิชาการศึกษา	-	-	-	-	-	-	-	-	Teacher Training	
อื่นๆ 1/	-	-	-	-	-	-	-	-	Others 1/	
ไม่ทราบ	-	-	-	-	-	-	-	-	Unknown	
หญิง	9,732	4,433	2,765	350	1,530	483	171	-	FEMALE	
ไม่มีการศึกษา	187	187	-	-	-	-	-	-	No education	
ต่ำกว่าประถมศึกษา	113	113	-	-	-	-	-	-	Less than Elementary	
ประถมศึกษา	2,166	1,146	400	83	537	-	-	-	Elementary	
มัธยมศึกษาตอนต้น	1,198	147	988	-	63	-	-	-	Lower Secondary	
มัธยมศึกษาตอนปลาย	2,359	1,076	496	230	74	483	-	-	Upper Secondary Level	
สายสามัญ	1,073	170	190	230	-	483	-	-	General/Academic	
สายอาชีพศึกษา	1,286	906	306	-	74	-	-	-	Vocational	
สายวิชาการศึกษา	-	-	-	-	-	-	-	-	Teacher Training	
อุดมศึกษา	3,709	1,764	881	37	856	-	171	-	Higher Level	
สายวิชาการ	2,904	1,245	595	37	856	-	171	-	Academic	
สายวิชาชีพ	519	519	-	-	-	-	-	-	Higher Technical Education	
สายวิชาการศึกษา	286	-	286	-	-	-	-	-	Teacher Training	
อื่นๆ 1/	-	-	-	-	-	-	-	-	Others 1/	
ไม่ทราบ	-	-	-	-	-	-	-	-	Unknown	

1/ รวมอาชีวะระยะสั้น 1/ Including Short Course Vocational

ตารางที่ 13 จำนวนผู้ว่างงาน ที่เคยทำงานมาก่อน จำแนกตามอาชีพที่ทำงานครั้งสุดท้าย อุตสาหกรรมที่ทำงานครั้งสุดท้าย และเพศ ภาคกลาง

TABLE 13 UNEMPLOYED PERSONS, EVER WORKED BY LAST OCCUPATION, LAST INDUSTRY AND SEX, CENTRAL REGION

ไตรมาสที่ 4/2549 : Quarter 4/2006

หน่วยเป็นคน : Person

อาชีพที่ทำงานครั้งสุดท้าย	อุตสาหกรรมที่ทำงานครั้งสุดท้าย Last Industry										LAST OCCUPATION	
	รวม	เกษตรกรรม	การประมง	เหมืองแร่เหมืองหิน	เหมืองแร่เหมืองหิน	การผลิต	ไฟฟ้า ก๊าซ และประปา	การก่อสร้าง	การขายปลีก	โรงแรม และภัตตาคาร		การขนส่ง
	Total	Agriculture	Fishing	Mining & Quarrying	Mining & Quarrying	Manufacturing	Electricity, Gas & Water supply	Construction	Wholesale & Retail trade	Hotels & Restaurants	Transport & Communication	
ยอดรวม	81,412	12,394	-	146	146	26,456	27	13,182	13,078	7,081	2,153	TOTAL
1. ผู้บัญญัติกฎหมายข้าราชการระดับอาวุโสและผู้จัดการ	1,261	-	-	-	59	-	-	835	214	-	-	1. Legislators, senior officials and managers
2. ผู้ประกอบวิชาชีพด้านต่างๆ	660	-	-	-	-	-	-	-	-	-	212	2. Professionals
3. ผู้ประกอบวิชาชีพด้านเทคนิคสาขาต่างๆ และอาชีพที่เกี่ยวข้อง	6,981	468	-	-	4,477	-	89	47	1,101	1,101	-	3. Technicians and associate professionals
4. เสมียน	5,661	105	-	-	1,625	-	59	1,248	160	534	534	4. Clerks
5. พนักงานบริการและพนักงานในร้านค้าและตลาด	11,412	-	-	-	229	-	-	5,787	3,268	1,142	1,142	5. Service workers and shop and market sales workers
6. ผู้ปฏิบัติงานที่มีฝีมือในด้านเกษตรกรรมและการประมง	5,813	5,813	-	-	-	-	-	-	-	-	-	6. Skilled agricultural and fishery workers
7. ผู้ปฏิบัติงานด้านความสามารททางฝีมือและผู้ฝึกงานค้าที่เชี่ยวชาญ	21,354	-	-	-	9,730	27	8,723	2,226	564	-	-	7. Craft and related trades workers
8. ผู้ปฏิบัติงานโรงงานและเครื่องจักรและผู้ปฏิบัติงานด้านอุปกรณ์ประกอบ	11,636	-	-	-	8,879	-	637	1,719	250	151	151	8. Plant and machine operators and assemblers
9. อาชีพขั้นพื้นฐานต่างๆ ในด้านการขายและการให้บริการ	15,342	6,008	-	146	1,458	-	2,838	1,837	1,738	114	114	9. Elementary occupations
10. คนงานซึ่งไม่ได้จำแนกไว้ในหมวดอื่น	1,293	-	-	-	-	-	-	-	-	-	-	10. Workers not classifiable by occupation

ตารางที่ 13 จำนวนผู้ว่างงาน ที่เคยทำงานมาก่อน จำแนกตามอาชีพที่ทำงานครั้งสุดท้าย อุตสาหกรรมที่ทำงานครั้งสุดท้าย และเพศ ภาคกลาง (ต่อ)

TABLE 13 UNEMPLOYED PERSONS, EVER WORKED BY LAST OCCUPATION, LAST INDUSTRY AND SEX, CENTRAL REGION (Contd.)

ไตรมาสที่ 4/2549 : Quarter 4/2006

หน่วยเป็นคน : Person

อาชีพที่ทำงานครั้งสุดท้าย	อุตสาหกรรมที่ทำงานครั้งสุดท้าย (ต่อ) Last Industry (Contd.)										ไม่ทราบ	LAST OCCUPATION
	สื่อกลางทางการเงิน Financial intermediation	อสังหาริมทรัพย์ และเช่า Real estate & Renting	บริการราชการ และป้องกันประเทศ Public adminis- tration & Defence	การศึกษา Education	ด้านสุขภาพและ สังคมสงเคราะห์ & Social work	บริการ ชุมชน สังคม Other community & Social	ลูกจ้างในครัว- เรือนส่วนบุคคล Private households with employed persons	องค์กร ระหว่างประเทศ Extra-territorial organizations	Unknown	TOTAL		
1. ผู้บัญญัติกฎหมาย ข้าราชการระดับอาวุโส และผู้จัดการ	324	1,009	842	1,737	795	534	361	-	-	1,293	1,293	TOTAL
2. ผู้ประกอบวิชาชีพด้านต่างๆ	-	-	153	-	-	-	-	-	-	-	-	1. Legislators, senior officials and managers
3. ผู้ประกอบวิชาชีพด้านเทคนิคสาขาต่างๆ และอาชีพที่เกี่ยวข้อง	146	-	50	512	-	91	-	-	-	-	-	2. Professionals 3. Technicians and associate professionals
4. เสิร์ยีน	178	-	565	939	248	-	-	-	-	-	-	4. Clerks
5. พนักงานบริการและพนักงานในร้านค้า และตลาด	-	308	74	-	547	-	57	-	-	-	-	5. Service workers and shop and market sales workers
6. ผู้ปฏิบัติงานที่มีฝีมือด้านการเกษตร และกษัตริ์กร	-	-	-	-	-	-	-	-	-	-	-	6. Skilled agricultural and fishery workers
7. ผู้ปฏิบัติงานด้านความงามทางผิวมือ และธุรกิจการค้าที่เกี่ยวข้อง	-	-	-	-	-	84	-	-	-	-	-	7. Craft and related trades workers
8. ผู้ปฏิบัติการโรงงานและเครื่องจักร และผู้ปฏิบัติงานด้านการประกอบ	-	-	-	-	-	-	-	-	-	-	-	8. Plant and machine operators and assemblers
9. อาชีพพื้นฐานต่างๆ ในด้านการขาย และการให้บริการ	-	627	-	-	-	272	304	-	-	-	-	9. Elementary occupations
10. คนงานซึ่งไม่ได้จำแนกไว้ในหมวดอื่น	-	-	-	-	-	-	-	-	-	1,293	-	10. Workers not classifiable by occupation

ตารางที่ 13 จำนวนผู้ว่างงาน ที่เคยทำงานมาก่อน จำนวนตามอาชีพที่ครั้งสุดท้าย อุตสาหกรรมที่ครั้งสุดท้าย และเพศ ภาคกลาง
TABLE 13 UNEMPLOYED PERSONS, EVER WORKED BY LAST OCCUPATION, LAST INDUSTRY AND SEX, CENTRAL REGION

ไตรมาสที่ 4:2549 : Quarter 4:2006

หน่วยเป็นหมื่น : Person

อาชีพที่ครั้งสุดท้าย	อุตสาหกรรมที่ครั้งสุดท้าย										การขนส่ง	LAST OCCUPATION
	รวม	เกษตรกรรม	การประมง	เหมืองแร่ เหมืองหิน	การผลิต	ไฟฟ้า ก๊าซ และประปา	ก่อสร้าง	การขายส่ง และค้าปลีก	โรงแรม และภัตตาคาร	การขนส่ง		
Total	Agriculture	Fishing	Mining & Quarrying	Manufacturing	Electricity, Gas & Water supply	Construction	Wholesale & Retail trade	Hotels & Restaurants	Transport	Communication		
ชาย	53,409	8,146	-	-	16,665	27	12,577	8,503	3,776	1,379	MALE	
1. ผู้ปฏิบัติงานรับจ้างราชการอาวุโส และผู้จัดการ	1,261	-	-	-	59	-	835	214	-	-	1. Legislators, senior officials and managers	
2. ผู้ประกอบวิชาชีพด้านต่างๆ	374	-	-	-	-	-	-	-	-	212	2. Professionals	
3. ผู้ประกอบวิชาชีพด้านเทคนิคสาขาต่างๆ และวิชาชีพที่เกี่ยวข้อง	3,008	468	-	-	1,066	-	89	47	1,101	-	3. Technicians and associate professionals	
4. เสมียน	1,740	-	-	-	265	-	-	941	-	534	4. Clerks	
5. พนักงานบริการและพนักงานไม่ชำนาญ และภาค	4,614	-	-	-	229	-	-	2,229	1,380	368	5. Service workers and shop and market sales workers	
6. ผู้ปฏิบัติงานที่มีฝีมือในด้านเกษตร และการประมง	2,836	2,836	-	-	-	-	-	-	-	-	6. Skilled agricultural and fishery workers	
7. ผู้ปฏิบัติงานด้านความสะอาดทางที่มีชื่อ และบุคลากรที่เกี่ยวข้อง	19,065	-	-	-	8,139	27	8,650	2,165	-	-	7. Craft and related trades workers	
8. ผู้ปฏิบัติงานช่างและเครื่องจักร และปฏิบัติงานด้านกลโรงงาน และช่างใช้เครื่องมือ	8,207	-	-	-	5,450	-	637	1,719	250	151	8. Plant and machine operators and assemblers	
9. อาชีพอื่นที่ระบุต่างๆ ในด้านเกษตร และการประมง	11,606	4,842	-	-	1,458	-	2,365	1,088	1,045	114	9. Elementary occupations	
10. คนงานซึ่งมีสังกัดแยกเป็นหมวดอื่น	688	-	-	-	-	-	-	-	-	-	10. Workers not classifiable by occupation	
หญิง	28,004	4,248	-	146	9,791	-	606	4,575	3,305	774	FEMALE	
1. ผู้ปฏิบัติงานรับจ้างราชการอาวุโส และผู้จัดการ	-	-	-	-	-	-	-	-	-	-	1. Legislators, senior officials and managers	
2. ผู้ประกอบวิชาชีพด้านต่างๆ	286	-	-	-	-	-	-	-	-	-	2. Professionals	
3. ผู้ประกอบวิชาชีพด้านเทคนิคสาขาต่างๆ และวิชาชีพที่เกี่ยวข้อง	3,973	-	-	-	3,411	-	-	-	-	-	3. Technicians and associate professionals	
4. เสมียน	3,921	105	-	-	1,360	-	59	307	160	-	4. Clerks	
5. พนักงานบริการและพนักงานไม่ชำนาญ และภาค	6,788	-	-	-	-	-	-	3,459	1,687	774	5. Service workers and shop and market sales workers	
6. ผู้ปฏิบัติงานที่มีฝีมือในด้านเกษตร และการประมง	2,977	2,977	-	-	-	-	-	-	-	-	6. Skilled agricultural and fishery workers	
7. ผู้ปฏิบัติงานด้านความสะอาดทางที่มีชื่อ และบุคลากรที่เกี่ยวข้อง	2,289	-	-	-	1,591	-	73	61	564	-	7. Craft and related trades workers	
8. ผู้ปฏิบัติงานช่างและเครื่องจักร และปฏิบัติงานด้านกลโรงงาน	3,429	-	-	-	3,429	-	-	-	-	-	8. Plant and machine operators and assemblers	
9. อาชีพอื่นที่ระบุต่างๆ ในด้านเกษตร และการประมง	3,735	1,166	-	146	-	-	473	749	693	-	9. Elementary occupations	
10. คนงานซึ่งมีสังกัดแยกเป็นหมวดอื่น	595	-	-	-	-	-	-	-	-	-	10. Workers not classifiable by occupation	

ตารางที่ 13 จำนวนผู้จ้างงาน ที่เคยทำงานก่อน จำนวนตามอาชีพที่ครั้งสุดท้าย ผู้เอาพร้อมที่ครั้งสุดท้าย และเพศ ภาคกลาง (ต่อ)
 TABLE 13 UNEMPLOYED PERSONS, EVER WORKED BY LAST OCCUPATION, LAST INDUSTRY AND SEX, CENTRAL REGION (Contd.)

ไตรมาสที่ 4:2549 : Quarter 4:2006

หน่วยเป็นพัน : Person

อาชีพที่ครั้งสุดท้าย	อุตสาหกรรมที่ครั้งสุดท้าย (ต่อ) Last Industry (Contd.)										LAST OCCUPATION
	สิ่งกลางทางการเงิน Financial intermediation	อสังหาริมทรัพย์และเช่า Real estate & Renting	บริหารราชการและป้องกันประเทศ Public administration & Defence	การศึกษา Education	ด้านสุขภาพและสังคมสงเคราะห์ Health & Social work	บริการชุมชนสังคม Other community & Social	ธุรกิจส่วนตัว Private households	องค์กรระหว่างประเทศ Extra-territorial organizations	ไม่ทราบ Unknown	ชาย MALE	
1. ผู้ปฏิบัติงานนอก ข้าราชการระดับอาวุโสและผู้จัดการ	146	865	153	-	-	423	51	-	698	-	1. Legislators, senior officials and managers
2. ผู้ประกอบวิชาชีพด้านต่างๆ	-	75	-	-	-	87	-	-	-	-	2. Professionals
3. ผู้ประกอบวิชาชีพเทคนิคเฉพาะทาง และวิชาชีพอื่นซึ่ง	146	-	-	-	-	91	-	-	-	-	3. Technicians and associate professionals
4. เสมียน	-	-	-	-	-	-	-	-	-	-	4. Clerks
5. พนักงานบริการและพนักงานในร้านค้าและตลาด	-	308	-	-	-	-	-	-	-	-	5. Service workers and shop and market sales workers
6. ผู้ปฏิบัติงานที่มีฝีมือด้านเกษตรกรรมและภาคประมง	-	-	-	-	-	-	-	-	-	-	6. Skilled agricultural and fishery workers
7. ผู้ปฏิบัติงานด้านความเคลื่อนไหวทางสังคม และบริการที่เกี่ยวกับสังคม	-	-	-	-	-	84	-	-	-	-	7. Craft and related trades workers
8. ผู้ปฏิบัติงานโรงงานและเครื่องจักร และผู้ปฏิบัติงานด้านการประกอบ	-	-	-	-	-	-	-	-	-	-	8. Plant and machine operators and assemblers
9. อาชีพอิสระด้านต่างๆ ในด้านการขายและงานใช้บริการ	-	482	-	-	-	181	51	-	-	-	9. Elementary occupations
10. คนงานซึ่งมีฝีมือแบ่งเป็นสองชั้น	178	44	689	1,797	795	111	310	-	698	595	10. Workers not classifiable by occupation
1. ผู้ปฏิบัติงานนอก ข้าราชการระดับอาวุโสและผู้จัดการ	-	-	-	-	-	-	-	-	-	-	1. Legislators, senior officials and managers
2. ผู้ประกอบวิชาชีพด้านต่างๆ	-	-	-	286	-	-	-	-	-	-	2. Professionals
3. ผู้ประกอบวิชาชีพด้านเทคนิคเฉพาะทาง และวิชาชีพที่อื่นซึ่ง	-	-	50	612	-	-	-	-	-	-	3. Technicians and associate professionals
4. เสมียน	178	-	565	839	248	-	-	-	-	-	4. Clerks
5. พนักงานบริการและพนักงานในร้านค้าและตลาด	-	-	74	-	547	-	57	-	-	-	5. Service workers and shop and market sales workers
6. ผู้ปฏิบัติงานที่มีฝีมือด้านเกษตรกรรมและภาคประมง	-	-	-	-	-	-	-	-	-	-	6. Skilled agricultural and fishery workers
7. ผู้ปฏิบัติงานด้านความเคลื่อนไหวทางสังคม และบริการที่เกี่ยวกับสังคม	-	-	-	-	-	-	-	-	-	-	7. Craft and related trades workers
8. ผู้ปฏิบัติงานโรงงานและเครื่องจักร และผู้ปฏิบัติงานด้านการประกอบ	-	-	-	-	-	-	-	-	-	-	8. Plant and machine operators and assemblers
9. อาชีพอิสระด้านต่างๆ ในด้านการขายและงานใช้บริการ	-	144	-	-	-	111	253	-	-	-	9. Elementary occupations
10. คนงานซึ่งมีฝีมือแบ่งเป็นสองชั้น	-	-	-	-	-	-	-	-	595	-	10. Workers not classifiable by occupation

ตารางที่ 14 จำนวนลูกจ้าง จำแนกตามค่าจ้างเฉลี่ย ผลประโยชน์อื่น ๆ ที่ได้รับ อุตสาหกรรม และเขต ภาคกลาง

TABLE 14 EMPLOYEE BY AVERAGE WAGE, FRINGE BENEFIT, INDUSTRY AND SEX , CENTRAL REGION

ไตรมาสที่ 4/2549 : Quarter 4/2006

หน่วยเป็นพัน : In Thousands

อุตสาหกรรม	จำนวนลูกจ้าง Total Employee	ค่าจ้างเฉลี่ย Average Wage	ลูกจ้างที่ได้รับผลประโยชน์อื่น ๆ In Cash					Employee Receive Fringe Benefit			INDUSTRY
			โบนัส Bonus	ค่าล่วงเวลา Overtime	เงินอื่น ๆ Other Income	อาหาร Food	เครื่องแต่งกาย Clothes	ที่อยู่อาศัย Housing	อื่น ๆ Others		
ยอดรวม	5,271.5	7,906.7	198.6	1,130.9	965.9	625.6	120.1	258.7	473.0	TOTAL	
1. เกษตรกรรม การถ้ำสัตว์ และการป่าไม้	489.6	3,905.8	2.2	6.4	10.8	11.9	4.2	27.7	13.3	1. Agriculture, hunting and forestry	
2. การประมง	46.0	5,275.6	0.2	1.2	3.6	11.2	0.4	4.3	2.1	2. Fishing	
3. การทำเหมืองแร่ และเหมืองหิน	9.0	6,227.1	-	2.2	2.1	-	-	1.1	0.6	3. Mining and quarrying	
4. การผลิต	2,315.0	7,152.0	122.7	958.2	608.0	399.5	71.4	67.8	409.4	4. Manufacturing	
5. การไฟฟ้า ก๊าซ และการประปา	40.2	14,347.8	1.0	2.9	5.4	-	0.2	0.9	2.2	5. Electricity, gas and water supply	
6. การก่อสร้าง	455.0	6,198.2	4.0	33.4	9.2	6.8	5.1	29.1	17.6	6. Construction	
7. การขายส่ง การขายปลีก การซ่อมแซมยานยนต์ รถจักรยานยนต์ ของใช้ส่วนบุคคล และของใช้ ในครัวเรือน	505.7	6,996.7	15.8	31.9	65.7	42.7	14.0	30.8	8.7	7. Wholesale and retail trade, repair of motor vehicles motorcycles and personal and household goods	
8. โรงแรม และภัตตาคาร	188.0	5,525.4	6.1	7.5	49.8	96.9	8.7	9.2	1.4	8. Hotel and restaurants	
9. การขนส่ง สถานีเก็บสินค้า และการคมนาคม	175.8	13,145.2	4.4	22.6	35.3	12.1	1.8	6.9	1.6	9. Transport, storage and communication	
10. การเป็นสื่อกลางทางการเงิน	75.6	16,711.9	3.2	4.1	11.2	0.3	1.0	1.1	1.1	10. Financial intermediation	
11. กิจกรรมด้านอสังหาริมทรัพย์ การให้เช่า และกิจการทางธุรกิจ	141.4	9,495.9	2.3	13.2	16.1	3.5	3.2	5.3	3.4	11. Real estate, renting and business activities	
12. การบริหารราชการ และการป้องกันประเทศ รวมทั้งการประกันสังคมภาคบังคับ	282.6	13,089.9	14.0	8.7	72.8	1.0	3.0	34.1	3.4	12. Public administration and defence, compulsory social security	
13. การศึกษา	221.3	16,012.6	12.8	6.2	29.6	6.7	2.4	12.2	2.7	13. Education	
14. งานด้านสุขภาพ และงานสังคมสงเคราะห์	143.2	11,674.7	6.5	27.0	19.9	2.3	1.1	9.2	3.7	14. Health and social work	
15. กิจกรรมด้านบริการชุมชน สังคม และการบริการ ส่วนบุคคลอื่นๆ	113.1	6,190.8	2.4	4.9	24.3	6.4	1.1	3.3	1.7	15. Other community, social and personal service activity	
16. ลูกจ้างในครัวเรือนส่วนบุคคล	51.0	4,193.4	1.3	0.5	2.1	24.2	2.5	15.9	0.2	16. Private households with employed persons	
17. องค์การระหว่างประเทศและองค์การต่างประเทศ อื่นๆ และสมาชิก	0.7	20,000.0	-	-	-	-	-	-	-	17. Extra-territorial organizations and bodies	
18. ไม่ทราบ	18.4	9,737.5	-	0.3	0.2	0.1	0.1	-	-	18. Unknown	

ตารางที่ 15 จำนวนลูกจ้างเอกชน จำนวนตามค่าจ้างเฉลี่ย ผลประโยชน์อื่นที่ได้รับ อุตสาหกรรม และเพศ ภาคกลาง
TABLE 15 PRIVATE EMPLOYEE BY AVERAGE WAGE, FRINGE BENEFIT, INDUSTRY AND SEX , CENTRAL REGION

ไตรมาสที่ 4/2549 : Quarter 4/2006

หน่วยเป็นพัน : In Thousands

อุตสาหกรรม	จำนวน ลูกจ้างเอกชน Private Employee	ค่าจ้างเฉลี่ย Average Wage	ลูกจ้างเอกชนที่ได้รับผลประโยชน์อื่น ๆ Private Employee Receive Fringe Benefit					INDUSTRY		
			ได้รับเป็นเงิน In Cash						ได้รับเป็นสิ่งของ In Kind	
			โบนัส Bonus	ค่าล่วงเวลา Overtime	เงินอื่น ๆ Other Income	อาหาร เครื่องแต่งกาย Food Clothes	ที่อยู่อาศัย Housing			อื่น ๆ Others
ยอดรวม	4,547.3	6,858.0	161.7	1,083.0	832.3	618.5	112.9	192.7	459.8	TOTAL
1. เกษตรกรรม การทำเหมืองแร่ และป่าไม้	466.7	3,572.5	0.6	3.9	9.1	11.9	4.2	22.3	13.1	1. Agriculture, hunting and forestry
2. การประมง	46.0	5,275.6	0.2	1.2	3.6	11.2	0.4	4.3	2.1	2. Fishing
3. การทำเหมืองแร่ และเหมืองหิน	8.6	5,063.1	-	2.2	2.1	-	-	1.1	0.6	3. Mining and quarrying
4. การผลิต	2,309.8	7,125.1	122.5	957.7	607.9	399.5	71.2	67.7	409.1	4. Manufacturing
5. การไฟฟ้า ก๊าซ และการประปา	2.5	12,622.8	-	0.5	0.7	-	0.1	-	-	5. Electricity, gas and water supply
6. การก่อสร้าง	447.1	6,147.7	3.4	33.4	8.2	6.8	5.1	28.2	17.6	6. Construction
7. การขายส่ง การขายปลีก การซ่อมแซมยานยนต์ รถจักรยานยนต์ ของใช้ส่วนบุคคล และของใช้ ในครัวเรือน	504.0	6,985.8	15.7	31.1	65.7	42.7	14.0	30.8	8.7	7. Wholesale and retail trade, repair of motor vehicles motorcycles and personal and household goods
8. โรงแรม และภัตตาคาร	188.0	5,525.4	6.1	7.5	49.8	96.9	8.7	9.2	1.4	8. Hotel and restaurants
9. การขนส่ง สถานที่บันเทิง และการคมนาคม	137.9	10,785.4	3.8	17.3	29.9	9.5	1.7	6.2	1.3	9. Transport, storage and communication
10. การเงินและประกันภัย	61.0	15,895.4	2.0	3.9	9.4	0.3	0.8	1.0	0.9	10. Financial intermediation
11. กิจกรรมด้านอสังหาริมทรัพย์ การให้เช่า และกิจกรรมทางธุรกิจ	125.8	9,250.0	1.4	13.0	11.7	3.5	3.2	1.3	3.1	11. Real estate, renting and business activities
12. การบริหารราชการ และการป้องกันประเทศ รวมทั้งการประกันสังคมภาคบังคับ	-	-	-	-	-	-	-	-	-	12. Public administration and defence, compulsory social security
13. การศึกษา	51.3	9,865.8	2.6	1.8	4.2	4.4	0.3	0.3	0.2	13. Education
14. งานด้านสุขภาพ และงานสังคมสงเคราะห์	39.7	9,252.7	0.7	6.8	6.9	1.2	-	1.3	-	14. Health and social work
15. กิจกรรมด้านบริการชุมชน สังคม และการบริการ ส่วนบุคคลอื่นๆ	89.9	6,133.1	1.8	1.9	21.1	6.4	0.9	3.2	1.6	15. Other community, social and personal service activity
16. ลูกจ้างในครัวเรือนส่วนบุคคล	51.0	4,193.4	1.3	0.5	2.1	24.2	2.5	15.9	0.2	16. Private households with employed persons
17. องค์การระหว่างประเทศและองค์การต่างประเทศ อื่นๆ และสมาชิก	0.7	20,000.0	-	-	-	-	-	-	-	17. Extra-territorial organizations and bodies
18. ไม่ทราบ	17.4	9,331.0	-	0.3	0.2	0.1	0.1	-	-	18. Unknown

ตารางที่ 15 จำนวนลูกจ้างเอกชน จำนวนตามค่าจ้างเฉลี่ย และประโยชน์ที่ได้รับ อุตสาหกรรม และเพศ ภาคกลาง
TABLE 15 PRIVATE EMPLOYEE BY AVERAGE WAGE, FRINGE BENEFIT, INDUSTRY AND SEX, CENTRAL REGION

ไตรมาสที่ 4/2549 : Quarter 4/2006

หน่วยเป็นพัน : In Thousands

อุตสาหกรรม Industry	จำนวนลูกจ้าง Total Private Employee	ลูกจ้างเอกชนที่ได้รับผลประโยชน์อื่น ๆ Private Employee Receive Fringe Benefit										INDUSTRY
		ได้รับเป็นเงิน In Cash					ได้รับเป็นสิ่งของ In Kind					
		ค่าจ้างเฉลี่ย Average Wage	โบนัส Bonus	ค่าล่วงเวลา Overtime	เงินอื่นๆ Other Income	อาหาร Food	เครื่องนุ่งห่ม Clothes	อื่นๆ Others	ที่พักอาศัย Housing	อื่นๆ Others	อื่นๆ Others	
ชาย	2,465.2	7,402.2	88.5	532.5	428.4	282.2	57.1	128.7	200.5	MALE		
1. เกษตรกรรม การทำสวน และการปศุสัตว์	272.5	3,742.4	0.2	1.1	7.0	9.5	0.7	18.0	8.4	1. Agriculture, hunting and forestry		
2. การประมง	37.2	5,617.0	0.2	1.2	4.1	10.1	0.4	4.1	2.1	2. Fishing		
3. การทำเหมืองแร่ และเหมืองหิน	7.9	5,207.6	-	2.2	2.0	-	-	1.1	0.6	3. Mining and quarrying		
4. การผลิต	1,128.2	8,059.0	68.7	451.2	303.2	180.7	39.0	48.6	166.9	4. Manufacturing		
5. การขุดเจาะ ก๊าซ และการประปา	1.5	15,729.2	-	0.5	0.7	-	0.1	-	-	5. Electricity, gas and water supply		
6. การก่อสร้าง	350.2	6,270.9	3.0	26.4	7.2	5.5	3.2	21.5	13.4	6. Construction		
7. การขนส่ง การขายปลีก การซ่อมแซมยานยนต์ และกิจการอื่นที่เกี่ยวข้องกับบุคคล และของใช้ในครัวเรือน	304.4	7,261.1	7.0	17.3	39.6	29.2	6.2	21.5	5.0	7. Wholesale and retail trade, repair of motor vehicles motorcycles and personal and household goods		
8. โรงแรม และภัตตาคาร	66.0	6,086.6	2.2	3.4	18.0	34.1	4.0	5.3	0.3	8. Hotel and restaurants		
9. การขนส่ง สถานีรถไฟสินค้า และการคมนาคม	114.3	10,419.2	2.4	13.1	25.3	7.7	0.7	5.5	0.6	9. Transport, storage and communication		
10. การบริการอื่นนอกเหนือจากการเงิน	27.5	17,315.9	1.1	2.6	5.7	-	0.1	0.7	0.8	10. Financial intermediation		
11. กิจกรรมด้านสิ่งพิมพ์ โทรทัศน์ การให้คำปรึกษา และการโฆษณา	79.6	9,716.1	0.7	10.5	8.3	2.1	2.2	0.7	1.4	11. Real estate, renting and business activities		
12. การบริหารราชการ และการรับใช้กับประเทศ รวมทั้งกรมการปกครองส่วนท้องถิ่น	-	-	-	-	-	-	-	-	-	12. Public administration and defence, compulsory social security		
13. การศึกษา	15.5	10,395.9	1.7	0.1	1.4	0.6	0.1	0.2	-	13. Education		
14. งานด้านสุขภาพ และงานสังคมสงเคราะห์	8.7	9,628.2	0.1	1.8	1.4	0.5	-	0.8	-	14. Health and social work		
15. กิจกรรมด้านวัฒนธรรม กีฬา และกรรมการกีฬา	39.2	6,334.3	1.0	0.5	4.9	1.8	0.2	0.4	1.0	15. Other community, social and personal service activity		
16. ลูกจ้างในครัวเรือนส่วนบุคคล	5.6	6,870.9	0.4	0.5	0.3	0.5	0.1	0.3	-	16. Private households with employed persons		
17. องค์การระหว่างประเทศและองค์การต่างประเทศอื่นๆ และสมาชิก	0.7	20,000.0	-	-	-	-	-	-	-	17. Extra-territorial organizations and bodies		
18. ไม่ทราบ	7.3	10,491.2	-	0.2	0.2	0.1	0.1	-	-	18. Unknown		
หญิง	2,081.1	6,213.0	73.2	550.5	403.9	336.3	55.8	63.9	259.2	FEMALE		
1. เกษตรกรรม การทำสวน และการปศุสัตว์	194.2	3,334.3	0.4	2.8	2.0	2.5	3.4	4.2	4.8	1. Agriculture, hunting and forestry		
2. การประมง	8.8	3,830.7	-	-	0.2	1.2	-	0.2	-	2. Fishing		
3. การทำเหมืองแร่ และเหมืองหิน	0.7	3,431.9	-	-	0.1	-	-	-	-	3. Mining and quarrying		
4. การผลิต	1,181.5	6,233.4	53.7	506.5	304.7	218.7	32.1	19.0	242.2	4. Manufacturing		
5. การขุดเจาะ ก๊าซ และการประปา	1.0	6,098.1	-	-	-	-	-	-	-	5. Electricity, gas and water supply		
6. การก่อสร้าง	97.0	5,702.4	0.4	7.0	1.0	1.3	1.9	6.7	4.2	6. Construction		
7. การขนส่ง การขายปลีก การซ่อมแซมยานยนต์ และกิจการอื่นที่เกี่ยวข้องกับบุคคล และของใช้ในครัวเรือน	199.7	6,566.2	8.7	13.8	26.1	13.6	7.8	9.3	3.7	7. Wholesale and retail trade, repair of motor vehicles motorcycles and personal and household goods		
8. โรงแรม และภัตตาคาร	122.1	5,222.1	3.9	4.1	31.8	62.8	4.7	3.9	1.1	8. Hotel and restaurants		
9. การขนส่ง สถานีรถไฟสินค้า และการคมนาคม	23.6	12,588.9	1.4	4.2	4.7	1.8	1.1	0.6	0.7	9. Transport, storage and communication		
10. การบริการอื่นนอกเหนือจากการเงิน	33.5	14,728.3	0.9	1.3	3.7	0.3	0.7	0.3	0.1	10. Financial intermediation		
11. กิจกรรมด้านสิ่งพิมพ์ โทรทัศน์ การให้คำปรึกษา และการโฆษณา	46.2	8,445.9	0.6	2.5	3.5	1.4	0.9	0.6	1.6	11. Real estate, renting and business activities		
12. การบริหารราชการ และการรับใช้กับประเทศ รวมทั้งกรมการปกครองส่วนท้องถิ่น	-	-	-	-	-	-	-	-	-	12. Public administration and defence, compulsory social security		
13. การศึกษา	35.7	9,639.5	0.9	1.7	2.8	3.8	0.1	0.1	0.2	13. Education		
14. งานด้านสุขภาพ และงานสังคมสงเคราะห์	31.0	9,147.9	0.6	5.0	5.5	0.7	-	0.5	-	14. Health and social work		
15. กิจกรรมด้านวัฒนธรรม กีฬา และกรรมการกีฬา	50.7	5,977.7	0.8	1.4	16.2	4.6	0.7	2.8	0.6	15. Other community, social and personal service activity		
16. ลูกจ้างในครัวเรือนส่วนบุคคล	45.3	3,860.9	0.9	-	1.8	23.7	2.3	15.6	0.2	16. Private households with employed persons		
17. องค์การระหว่างประเทศและองค์การต่างประเทศอื่นๆ และสมาชิก	-	-	-	-	-	-	-	-	-	17. Extra-territorial organizations and bodies		
18. ไม่ทราบ	10.2	8,499.4	-	0.2	-	-	-	-	-	18. Unknown		

ตารางที่ 16 จำนวนลูกจ้างรัฐบาล จำนวนตามค่าจ้างเฉลี่ย และประโยชน์ที่ได้รับ อุตสาหกรรม และเพศ ภาคกลาง
TABLE 16 GOVERNMENT EMPLOYEE BY AVERAGE WAGE, FRINGE BENEFIT, INDUSTRY AND SEX, CENTRAL REGION

อุตสาหกรรม Industry	จำนวน Total Government Employee	ลูกจ้างรัฐบาลที่ได้รับเงิน In Cash					ลูกจ้างรัฐบาลที่ได้รับผลประโยชน์อื่น ๆ Government Employee Receive Fringe Benefit					INDUSTRY
		ค่าจ้างเฉลี่ย Average Wage		ได้รับเป็นเงิน In Cash			ได้รับเป็นสิ่งของ In Kind			เงินอื่น ๆ Others		
		Average	โบนัส Bonus	ค่าล่วงเวลา Overtime	เงินอื่น ๆ Other income	อาหาร Food	เครื่องแต่งกาย Clothes	ที่อยู่อาศัย Housing				
ชาย	380.3	14,691.0	19.1	21.7	90.0	2.1	5.5	43.7	7.2	MALE		
1. เกษตรกรรม การทำสัตว์ และการป่าไม้	16.0	11,639.3	1.1	1.3	1.2	-	-	4.8	0.1	1. Agriculture, hunting and forestry		
2. การประมง	-	-	-	-	-	-	-	-	-	2. Fishing		
3. การทำเหมืองแร่ และเหมืองหิน	0.4	33,000.0	-	-	-	-	-	-	-	3. Mining and quarrying		
4. การผลิต	3.6	20,786.5	0.2	0.3	-	-	0.2	-	0.3	4. Manufacturing		
5. การไฟฟ้า ก๊าซ และการประปา	27.8	12,726.3	0.8	2.2	4.2	-	0.1	0.5	1.2	5. Electricity, gas and water supply		
6. การก่อสร้าง	5.5	10,502.8	0.6	-	0.7	0.1	-	0.8	-	6. Construction		
7. การขายส่ง การขายปลีก การซ่อมแซมยานยนต์ รถจักรยานยนต์ รถใช้ส่วนบุคคล และรถใช้ ในครัวเรือน	0.5	5,413.4	0.1	0.2	0.1	-	-	-	-	7. Wholesale and retail trade, repair of motor vehicles, motorcycles and personal and household goods		
8. โรงแรม และภัตตาคาร	-	-	-	-	-	-	-	-	-	8. Hotel and restaurants		
9. การขนส่ง สถานที่เก็บสินค้า และการคมนาคม	24.7	24,594.2	0.6	2.7	3.4	0.5	0.1	0.6	0.0	9. Transport, storage and communication		
10. การเป็นสื่อกลางทางการเงิน	4.5	28,064.3	1.1	0.1	1.3	-	0.1	0.1	0.2	10. Financial intermediation		
11. กิจกรรมด้านบริหารทรัพยากรบุคคล และการบริการ ส่วนบุคคลอื่นๆ	8.2	11,623.2	0.6	0.2	3.2	-	0.0	2.7	0.3	11. Real estate, renting and business activities		
12. การบริหารราชการ และการป้องกันประเทศ รวมถึงการป้องกันสังคมภาคบังคับ	179.1	13,384.3	7.0	5.1	59.2	0.8	3.0	24.7	2.8	12. Public administration and defence, compulsory social security		
13. การศึกษา	66.5	18,787.6	5.1	2.2	11.2	-	1.3	6.8	0.7	13. Education		
14. งานด้านสุขภาพ และงานสังคมสงเคราะห์	27.4	11,435.1	1.5	5.6	3.4	0.8	0.7	2.7	1.7	14. Health and social work		
15. กิจกรรมด้านบริหารชุมชน สังคม และการบริการ ส่วนบุคคลอื่นๆ	16.1	6,611.7	0.4	1.9	2.3	-	0.1	-	-	15. Other community, social and personal service activity		
16. ลูกจ้างในครัวเรือนส่วนบุคคล	-	-	-	-	-	-	-	-	-	16. Private households with employed persons		
17. องค์กรระหว่างประเทศและองค์การต่างประเทศ อื่นๆ และสมาชิก	-	-	-	-	-	-	-	-	-	17. Extra-territorial organizations and bodies		
18. ไม่ทราบ	-	-	-	-	-	-	-	-	-	18. Unknown		
หญิง	343.9	14,271.8	17.8	26.3	43.6	5.0	1.7	22.4	6.0	FEMALE		
1. เกษตรกรรม การทำสัตว์ และการป่าไม้	6.9	8,063.4	0.6	1.2	0.6	-	-	0.6	0.1	1. Agriculture, hunting and forestry		
2. การประมง	-	-	-	-	-	-	-	-	-	2. Fishing		
3. การทำเหมืองแร่ และเหมืองหิน	-	-	-	-	-	-	-	-	-	3. Mining and quarrying		
4. การผลิต	1.7	15,102.1	-	0.1	0.1	-	-	0.1	-	4. Manufacturing		
5. การไฟฟ้า ก๊าซ และการประปา	9.9	19,333.0	0.1	0.3	0.4	-	-	0.4	1.0	5. Electricity, gas and water supply		
6. การก่อสร้าง	2.4	5,675.2	-	-	0.3	-	-	0.1	-	6. Construction		
7. การขายส่ง การขายปลีก การซ่อมแซมยานยนต์ รถจักรยานยนต์ รถใช้ส่วนบุคคล และรถใช้ ในครัวเรือน	1.1	12,823.9	-	0.6	-	-	-	0.0	-	7. Wholesale and retail trade, repair of motor vehicles, motorcycles and personal and household goods		
8. โรงแรม และภัตตาคาร	-	-	-	-	-	-	-	-	-	8. Hotel and restaurants		
9. การขนส่ง สถานที่เก็บสินค้า และการคมนาคม	13.2	16,340.0	-	2.6	2.0	2.1	0.1	0.1	0.3	9. Transport, storage and communication		
10. การเป็นสื่อกลางทางการเงิน	10.1	16,540.1	0.1	-	0.5	-	0.1	-	0.0	10. Financial intermediation		
11. กิจกรรมด้านบริหารทรัพยากรบุคคล และการบริการ ส่วนบุคคลอื่นๆ	7.5	11,309.3	0.3	-	1.2	-	-	1.3	0.1	11. Real estate, renting and business activities		
12. การบริหารราชการ และการป้องกันประเทศ รวมถึงการป้องกันสังคมภาคบังคับ	103.5	12,580.4	7.0	3.6	13.6	0.2	0.0	9.4	0.7	12. Public administration and defence, compulsory social security		
13. การศึกษา	103.6	17,274.0	5.1	2.2	14.3	2.3	0.9	5.1	1.8	13. Education		
14. งานด้านสุขภาพ และงานสังคมสงเคราะห์	76.2	13,022.6	4.3	14.6	9.7	0.4	0.5	5.2	2.0	14. Health and social work		
15. กิจกรรมด้านบริหารชุมชน สังคม และการบริการ ส่วนบุคคลอื่นๆ	7.1	5,966.1	0.2	1.2	1.0	-	0.1	0.1	0.1	15. Other community, social and personal service activity		
16. ลูกจ้างในครัวเรือนส่วนบุคคล	-	-	-	-	-	-	-	-	-	16. Private households with employed persons		
17. องค์กรระหว่างประเทศและองค์การต่างประเทศ อื่นๆ และสมาชิก	-	-	-	-	-	-	-	-	-	17. Extra-territorial organizations and bodies		
18. ไม่ทราบ	0.9	17,488.1	-	-	-	-	-	-	-	18. Unknown		

ตารางที่ 17 จำนวนลูกจ้าง จำแนกตามอาชีพ ระดับของรายได้ และเพศ ภาคกลาง
TABLE 17 EMPLOYEE BY OCCUPATION, INCOME CLASS AND SEX, CENTRAL REGION

ไตรมาสที่ 4/2549 : Quarter 4/2006

หน่วยเป็นพัน : In Thousands

ระดับของรายได้	อาชีพ Occupation										รวม	INCOME CLASS
	ผู้บัญญัติกฎหมาย และ ผู้จัดการ Legislators & Managers	วิชาชีพ ด้านต่าง ๆ Professional	วิชาชีพ ด้านเทคนิค Technicians	เสมียน Clerks	พนักงาน บริการ Service Workers	ด้านการเกษตร และประมง Agricultural & Fishery	ด้านความ สามารถทางฝีมือ & Related trades	ผู้ปฏิบัติงาน โรงงานเครื่องจักร Plant & Machine operators	อาชีพอื่น ต่าง ๆ Elementary occupations	คนงานซึ่งมี ได้จำแนกไว้ ในหมวดอื่น Not classifiable		
ยอดรวม	99.1	346.2	519.4	411.4	422.7	195.7	973.6	1,302.8	1,030.4	23.3	5,324.6	TOTAL
ต่ำกว่า 1,501 บาท	0.0	0.3	0.6	0.2	5.2	5.9	20.6	2.8	67.6	-	103.2	Less than 1,501 Baht
1,501 - 2,500 บาท	1.3	0.5	0.8	1.5	13.9	19.0	30.6	5.5	104.5	-	177.4	1,501 - 2,500 Baht
2,501 - 3,500 บาท	1.2	2.1	3.5	4.0	37.3	46.6	58.0	31.9	177.6	-	362.1	2,501 - 3,500 Baht
3,501 - 4,500 บาท	3.9	2.4	19.9	21.7	80.1	59.8	176.6	235.0	283.8	0.8	883.8	3,501 - 4,500 Baht
4,501 - 5,500 บาท	6.6	3.3	44.2	56.1	87.5	32.1	279.0	436.8	207.9	6.2	1,159.8	4,501 - 5,500 Baht
5,501 - 6,500 บาท	1.5	7.7	32.5	53.2	61.3	13.0	164.2	198.3	92.6	1.0	625.0	5,501 - 6,500 Baht
6,501 - 7,500 บาท	1.3	10.9	45.4	54.5	34.0	7.1	74.6	115.7	32.5	0.2	376.0	6,501 - 7,500 Baht
7,501 - 10,000 บาท	9.5	53.5	110.8	92.2	50.8	7.2	103.2	179.2	37.8	2.9	647.0	7,501 - 10,000 Baht
10,001 - 15,000 บาท	10.9	65.9	122.3	74.7	35.3	2.6	48.9	65.5	19.6	0.8	446.6	10,001 - 15,000 Baht
15,001 - 20,000 บาท	7.9	64.5	69.4	26.1	8.0	0.3	7.8	17.0	1.7	1.8	204.4	15,001 - 20,000 Baht
20,001 - 30,000 บาท	23.3	98.1	43.6	15.5	3.8	-	4.0	5.2	0.4	-	193.9	20,001 - 30,000 Baht
มากกว่า 30,000 บาท	27.1	33.1	17.3	4.9	1.4	-	4.9	2.7	0.4	0.6	92.3	More than 30,000 Baht
ไม่ทราบ	4.5	4.1	9.3	6.8	4.3	2.2	1.6	7.3	4.0	9.0	53.1	Unknown

ตารางที่ 18 จำนวนลูกจ้าง จำแนกตามอุตสาหกรรม ระดับของรายได้ และเพศ ภาคกลาง
TABLE 18 EMPLOYEE BY INDUSTRY, INCOME CLASS AND SEX, CENTRAL REGION

ไตรมาสที่ 4/2549 : Quarter 4/2006

หน่วยเป็นพัน : in Thousands

ระดับของรายได้	รวม	อุตสาหกรรม Industry										INCOME CLASS
		เกษตรกรรม Agriculture	การประมง Fishing	เหมืองแร่ เหมืองหิน Mining & Quarrying	การผลิต Manufacturing	ไฟฟ้า ก๊าซ และประปา Electric, Gas & Water supply	การก่อสร้าง Construction	การขายส่ง การขายปลีก Wholesale & Retail trade	โรงแรม และภัตตาคาร Hotels & Restaurants	การขนส่ง Transport & Communi- cation		
โดยรวม	5,324.6	492.1	46.1	9.0	2,326.9	41.0	456.6	508.0	189.3	177.9	TOTAL	
ต่ำกว่า 1,501 บาท	103.2	48.7	0.8	-	29.0	-	3.1	7.9	2.5	1.0	Less than 1,501 Baht	
1,501 - 2,500 บาท	177.4	83.8	3.7	0.6	26.2	-	11.9	21.7	9.5	2.5	1,501 - 2,500 Baht	
2,501 - 3,500 บาท	362.1	138.0	9.5	2.9	70.8	0.8	32.5	46.0	20.7	5.3	2,501 - 3,500 Baht	
3,501 - 4,500 บาท	883.8	116.3	13.5	0.7	431.8	6.6	90.4	83.3	54.9	8.6	3,501 - 4,500 Baht	
4,501 - 5,500 บาท	1,159.8	41.1	5.9	2.1	707.2	6.4	113.8	101.9	40.8	22.3	4,501 - 5,500 Baht	
5,501 - 6,500 บาท	625.0	22.7	4.2	1.7	291.0	2.0	93.6	71.8	24.7	18.2	5,501 - 6,500 Baht	
6,501 - 7,500 บาท	376.0	10.7	2.5	0.2	171.9	1.3	40.4	34.7	11.3	16.6	6,501 - 7,500 Baht	
7,501 - 10,000 บาท	647.0	13.7	3.5	0.3	306.4	3.5	37.9	78.5	11.6	32.4	7,501 - 10,000 Baht	
10,001 - 15,000 บาท	446.6	9.9	0.8	0.0	157.9	7.4	18.2	39.1	8.8	25.4	10,001 - 15,000 Baht	
15,001 - 20,000 บาท	204.4	1.4	1.2	-	63.1	2.9	6.4	9.2	1.6	18.7	15,001 - 20,000 Baht	
20,001 - 30,000 บาท	193.9	2.0	0.4	0.2	33.7	5.8	4.8	8.3	1.4	12.4	20,001 - 30,000 Baht	
มากกว่า 30,000 บาท	92.3	1.3	-	0.4	26.0	3.5	2.2	3.5	0.1	12.5	More than 30,000 Baht	
ไม่ทราบ	53.1	2.5	0.1	-	11.9	0.8	1.6	2.3	1.3	2.1	Unknown	

ตารางที่ 18 จำนวนลูกจ้าง จำแนกตามอุตสาหกรรม ระดับของรายได้ และเพศ ภาคกลาง (ต่อ)

TABLE 18 EMPLOYEE BY INDUSTRY, INCOME CLASS AND SEX , CENTRAL REGION(Contd.)

ไตรมาสที่ 4/2549 : Quarter 4/2006

หน่วยเป็นพัน : In Thousands

ระดับของรายได้	อุตสาหกรรม (ต่อ) Industry (Contd.)										รวม	INCOME CLASS
	สื่อกลางทางการเงิน Financial Intermediation	อสังหาริมทรัพย์ และการให้เช่า & Renting	บริหารราชการ และป้องกันประเทศ Public adminis- tration & Defence	การศึกษา Education	ด้านสุขภาพและ สังคมสงเคราะห์ & Social work	บริการ ชุมชน สังคม & Social	ลูกจ้างในครัว- เรือนส่วนบุคคล Private households with employed persons	องค์กร ระหว่างประเทศ Extra-territorial organizations	ไม่ทราบ			
ยอดรวม	78.5	142.3	291.9	225.0	144.9	113.6	51.0	0.7	30.0	TOTAL		
ต่ำกว่า 1,501 บาท	-	0.5	0.1	0.4	0.8	4.0	4.5	-	-	Less than 1,501 Baht		
1,501 - 2,500 บาท	-	0.3	1.4	1.4	1.7	5.3	7.5	-	-	1,501 - 2,500 Baht		
2,501 - 3,500 บาท	2.3	2.4	2.1	3.0	1.6	13.6	10.5	-	-	2,501 - 3,500 Baht		
3,501 - 4,500 บาท	1.1	15.2	12.2	7.1	8.1	24.4	8.8	-	0.9	3,501 - 4,500 Baht		
4,501 - 5,500 บาท	2.5	22.5	21.4	14.0	16.8	25.3	10.2	-	5.5	4,501 - 5,500 Baht		
5,501 - 6,500 บาท	3.1	23.0	22.1	8.5	15.3	16.2	4.8	-	2.2	5,501 - 6,500 Baht		
6,501 - 7,500 บาท	6.6	14.7	24.7	14.0	19.4	6.0	0.4	-	0.8	6,501 - 7,500 Baht		
7,501 - 10,000 บาท	14.1	27.9	43.5	40.8	17.7	8.1	2.6	-	4.4	7,501 - 10,000 Baht		
10,001 - 15,000 บาท	19.0	16.4	73.0	34.5	29.0	5.5	1.7	-	0.1	10,001 - 15,000 Baht		
15,001 - 20,000 บาท	10.2	8.3	37.3	23.2	15.0	1.3	-	0.7	3.9	15,001 - 20,000 Baht		
20,001 - 30,000 บาท	8.5	8.1	35.1	56.0	14.5	2.1	-	-	0.6	20,001 - 30,000 Baht		
มากกว่า 30,000 บาท	8.3	2.2	9.8	18.5	3.1	1.2	-	-	-	More than 30,000 Baht		
ไม่ทราบ	2.9	0.8	9.3	3.7	1.7	0.6	0.1	-	11.7	Unknown		

ตารางที่ 18 จำนวนลูกจ้าง จำแนกตามอุตสาหกรรม ระดับของรายได้ และเพศ ภาคกลาง
TABLE 18 EMPLOYEE BY INDUSTRY, INCOME CLASS AND SEX, CENTRAL REGION

ไตรมาสที่ 4/2549 : Quarter 4/2006

หน่วยเป็นพัน : In Thousands

ระดับของรายได้	อุตสาหกรรม Industry										INCOME CLASS
	รวม	เกษตรกรรม	การประมง	เหมืองแร่	การผลิต	ไฟฟ้า ก๊าซ และประปา	การก่อสร้าง	การขายส่ง	โรงแรม และภัตตาคาร	การขนส่ง	
	Total	Agriculture	Fishing	Mining & Quarrying	Manufacturing	Electric, Gas & Water supply	Construction	Wholesale & Retail trade	Hotels & Restaurants	Transport	
ชาย	2,870.6	290.5	37.3	8.3	1,137.0	30.1	356.4	305.3	66.1	140.6	MALE
ต่ำกว่า 1,501 บาท	38.3	23.2	0.5	-	6.1	-	1.8	2.6	0.1	0.9	Less than 1,501 Baht
1,501 - 2,500 บาท	82.5	43.4	2.9	0.6	8.4	-	7.6	9.2	2.8	2.3	1,501 - 2,500 Baht
2,501 - 3,500 บาท	189.7	83.8	6.9	2.2	24.3	0.8	20.8	29.0	5.5	4.5	2,501 - 3,500 Baht
3,501 - 4,500 บาท	420.3	69.0	10.2	0.7	174.9	5.7	58.6	47.7	16.4	6.6	3,501 - 4,500 Baht
4,501 - 5,500 บาท	579.5	26.5	4.7	2.0	304.2	5.9	90.5	60.2	14.3	18.1	4,501 - 5,500 Baht
5,501 - 6,500 บาท	383.6	13.3	4.0	1.7	157.4	1.9	83.3	46.8	9.3	16.5	5,501 - 6,500 Baht
6,501 - 7,500 บาท	231.1	8.3	2.0	0.2	100.7	1.3	37.2	24.2	6.2	15.6	6,501 - 7,500 Baht
7,501 - 10,000 บาท	382.3	9.6	3.5	0.3	176.6	2.0	30.9	53.0	6.9	22.9	7,501 - 10,000 Baht
10,001 - 15,000 บาท	254.5	7.8	0.8	0.0	98.5	3.2	15.4	18.8	2.4	18.6	10,001 - 15,000 Baht
15,001 - 20,000 บาท	110.6	0.8	1.2	-	34.3	2.5	5.2	4.4	0.7	13.8	15,001 - 20,000 Baht
20,001 - 30,000 บาท	107.9	1.7	0.4	0.2	23.3	3.4	2.8	6.4	1.2	8.2	20,001 - 30,000 Baht
มากกว่า 30,000 บาท	66.3	1.2	-	0.4	23.0	2.5	1.6	2.8	0.1	11.1	More than 30,000 Baht
ไม่ทราบ	24.1	2.0	0.1	-	5.2	0.8	0.7	0.4	0.1	1.6	Unknown
หญิง	2,454.0	201.6	8.8	0.7	1,189.9	10.9	100.2	202.7	123.2	37.2	FEMALE
ต่ำกว่า 1,501 บาท	64.9	25.5	0.3	-	22.9	-	1.3	5.3	2.4	0.1	Less than 1,501 Baht
1,501 - 2,500 บาท	95.0	40.4	0.8	-	17.8	-	4.2	12.5	6.7	0.2	1,501 - 2,500 Baht
2,501 - 3,500 บาท	172.4	54.2	2.6	0.6	46.5	-	11.7	17.1	15.2	0.8	2,501 - 3,500 Baht
3,501 - 4,500 บาท	463.5	47.4	3.3	-	256.9	0.9	31.8	35.5	38.5	2.0	3,501 - 4,500 Baht
4,501 - 5,500 บาท	580.3	14.6	1.2	0.1	403.0	0.5	23.3	41.7	26.5	4.3	4,501 - 5,500 Baht
5,501 - 6,500 บาท	241.5	9.4	0.2	-	133.6	0.1	10.3	24.9	15.4	1.7	5,501 - 6,500 Baht
6,501 - 7,500 บาท	144.9	2.4	0.4	-	71.1	-	3.2	10.5	5.1	1.0	6,501 - 7,500 Baht
7,501 - 10,000 บาท	264.7	4.1	-	-	129.8	1.5	7.0	25.6	4.7	9.5	7,501 - 10,000 Baht
10,001 - 15,000 บาท	192.1	2.1	-	-	59.4	4.1	2.8	20.3	6.4	6.8	10,001 - 15,000 Baht
15,001 - 20,000 บาท	93.8	0.6	-	-	28.8	0.4	1.2	4.8	0.9	4.9	15,001 - 20,000 Baht
20,001 - 30,000 บาท	86.0	0.3	-	-	10.4	2.4	2.0	1.9	0.2	4.2	20,001 - 30,000 Baht
มากกว่า 30,000 บาท	26.1	0.1	-	-	2.9	1.0	0.6	0.7	0.1	1.4	More than 30,000 Baht
ไม่ทราบ	29.0	0.5	-	-	6.8	-	0.9	1.9	1.2	0.5	Unknown

ตารางที่ 18 จำนวนลูกจ้าง จำแนกตามอุตสาหกรรม ระดับของรายได้ และเพศ ภาคกลาง (ต่อ)
TABLE 18 EMPLOYEE BY INDUSTRY, INCOME CLASS AND SEX, CENTRAL REGION (Contd.)

ไตรมาสที่ 4/2549 : Quarter 4/2006

หน่วยเป็นพัน : in Thousands

ระดับของรายได้	อุตสาหกรรม (ต่อ) Industry (Contd.)										ไม่ทราบ	INCOME CLASS
	สื่อกลางทางการเงิน	อสังหาริมทรัพย์ และการให้เช่า	บริหารราชการ และป้องกันประเทศ	การศึกษา	ด้านสุขภาพและสังคมสงเคราะห์	บริการชุมชน สังคม & Socialwith employed persons	ลูกจ้างในครัวเรือนส่วนบุคคล	องค์กรระหว่างประเทศ	องค์กร	ไม่ทราบ		
	Financial intermediation	Real estate & Renting	Public administration & Defence	Education	Health & Social work	Other community & Socialwith employed persons	Private households	Extra-territorial organizations	Unknown	Unknown		
ชาย	32.5	88.1	183.8	83.1	36.2	55.3	5.6	0.7	13.9		MALE	
ต่ำกว่า 1,501 บาท	-	0.4	0.1	-	0.1	2.4	0.2	-	-	-	Less than 1,501 Baht	
1,501 - 2,500 บาท	-	0.2	0.6	0.6	0.3	3.0	0.5	-	-	-	1,501 - 2,500 Baht	
2,501 - 3,500 บาท	1.2	1.4	1.2	1.3	0.2	5.8	0.7	-	-	-	2,501 - 3,500 Baht	
3,501 - 4,500 บาท	0.2	7.5	8.6	1.4	2.8	9.5	0.6	-	-	-	3,501 - 4,500 Baht	
4,501 - 5,500 บาท	0.4	12.1	15.6	7.0	5.5	10.9	0.3	-	1.3	0.7	4,501 - 5,500 Baht	
5,501 - 6,500 บาท	1.1	15.1	15.8	1.0	5.3	10.0	0.2	-	0.7	0.7	5,501 - 6,500 Baht	
6,501 - 7,500 บาท	2.6	10.8	12.4	2.8	3.3	3.6	0.1	-	-	-	6,501 - 7,500 Baht	
7,501 - 10,000 บาท	4.7	18.7	22.6	16.0	5.0	4.0	2.1	-	3.6	0.1	7,501 - 10,000 Baht	
10,001 - 15,000 บาท	8.1	8.1	49.1	12.1	6.7	3.8	1.0	-	0.1	0.1	10,001 - 15,000 Baht	
15,001 - 20,000 บาท	4.0	6.3	24.2	7.8	2.9	0.9	-	0.7	1.0	0.6	15,001 - 20,000 Baht	
20,001 - 30,000 บาท	4.9	6.1	21.4	23.2	3.5	0.7	-	-	0.6	0.6	20,001 - 30,000 Baht	
มากกว่า 30,000 บาท	4.9	1.3	7.6	8.9	0.4	0.6	-	-	-	-	More than 30,000 Baht	
ไม่ทราบ	0.5	0.3	4.7	1.1	0.1	-	-	-	6.6	6.6	Unknown	
หญิง	45.9	54.2	108.1	141.9	108.7	58.4	45.4	-	16.1		FEMALE	
ต่ำกว่า 1,501 บาท	-	0.1	-	0.4	0.8	1.6	4.2	-	-	-	Less than 1,501 Baht	
1,501 - 2,500 บาท	-	0.2	0.8	0.7	1.4	2.3	7.1	-	-	-	1,501 - 2,500 Baht	
2,501 - 3,500 บาท	1.1	1.0	0.9	1.7	1.4	7.8	9.8	-	-	-	2,501 - 3,500 Baht	
3,501 - 4,500 บาท	0.9	7.7	3.6	5.7	5.2	15.0	8.2	-	0.9	0.9	3,501 - 4,500 Baht	
4,501 - 5,500 บาท	2.1	10.4	5.8	7.0	11.4	14.4	10.0	-	4.2	4.2	4,501 - 5,500 Baht	
5,501 - 6,500 บาท	2.1	7.8	6.3	7.5	10.0	6.2	4.6	-	1.4	1.4	5,501 - 6,500 Baht	
6,501 - 7,500 บาท	4.1	3.9	12.3	11.3	16.2	2.4	0.3	-	0.8	0.8	6,501 - 7,500 Baht	
7,501 - 10,000 บาท	9.4	9.3	20.9	24.8	12.8	4.2	0.5	-	0.8	0.8	7,501 - 10,000 Baht	
10,001 - 15,000 บาท	10.8	8.3	23.9	22.4	22.3	1.7	0.7	-	-	-	10,001 - 15,000 Baht	
15,001 - 20,000 บาท	6.2	2.0	13.1	15.4	12.2	0.4	-	-	3.0	3.0	15,001 - 20,000 Baht	
20,001 - 30,000 บาท	3.6	2.0	13.7	32.8	11.0	1.4	-	-	-	-	20,001 - 30,000 Baht	
มากกว่า 30,000 บาท	3.4	0.9	2.2	9.6	2.7	0.6	-	-	-	-	More than 30,000 Baht	
ไม่ทราบ	2.4	0.5	4.6	2.6	1.5	0.6	0.1	-	5.1	5.1	Unknown	

ภาคเหนือ

ตารางสถิติ ภาคเหนือ

- ตารางที่ 1 จำนวนประชากร จำแนกตามกลุ่มอายุ สถานภาพแรงงาน และ เพศ
- ตารางที่ 2 จำนวนประชากรอายุ 15 ปีขึ้นไป จำแนกตามสถานภาพสมรส สถานภาพแรงงาน และ เพศ
- ตารางที่ 3 จำนวนประชากรอายุ 15 ปีขึ้นไป จำแนกตามระดับการศึกษาที่สำเร็จ สถานภาพแรงงาน และ เพศ
- ตารางที่ 4 ผู้มีงานทำ จำแนกตามระดับการศึกษาที่สำเร็จ อาชีพ และ เพศ
- ตารางที่ 5 ผู้มีงานทำ จำแนกตามระดับการศึกษาที่สำเร็จ อุตสาหกรรม และ เพศ
- ตารางที่ 6 ผู้มีงานทำ จำแนกตามสถานภาพการทำงาน อาชีพ และ เพศ
- ตารางที่ 7 ผู้มีงานทำ จำแนกตามสถานภาพการทำงาน อุตสาหกรรม และ เพศ
- ตารางที่ 8 ผู้มีงานทำ จำแนกตามอาชีพ จำนวนชั่วโมงทำงานต่อสัปดาห์ การมีเวลาเหลือพอที่จะทำงานเพิ่มขึ้น และ เพศ
- ตารางที่ 9 ผู้มีงานทำ จำแนกตามอุตสาหกรรม จำนวนชั่วโมงทำงานต่อสัปดาห์ การมีเวลาเหลือพอที่จะทำงานเพิ่มขึ้น และ เพศ
- ตารางที่ 10 ผู้มีงานทำ จำแนกตามสถานภาพการทำงาน จำนวนชั่วโมงทำงานต่อสัปดาห์ การมีเวลาเหลือพอที่จะทำงานเพิ่มขึ้น และ เพศ
- ตารางที่ 11 ผู้มีงานทำ จำแนกตามกลุ่มอายุ ชั่วโมงการทำงานต่อสัปดาห์ การมีเวลาเหลือพอที่จะทำงานเพิ่มขึ้น และ เพศ
- ตารางที่ 12 จำนวนผู้ว่างงาน ที่หางานทำ จำแนกตามระยะเวลาที่หางานทำ ระดับการศึกษาที่สำเร็จ และ เพศ
- ตารางที่ 13 จำนวนผู้ว่างงาน ที่เคยทำงานมาก่อน จำแนกอาชีพที่ทำครั้งสุดท้าย อุตสาหกรรมที่ทำครั้งสุดท้าย และ เพศ
- ตารางที่ 14 ลูกจ้าง จำแนกตามค่าจ้างเฉลี่ย ผลประโยชน์อื่นๆ ที่ได้รับ อุตสาหกรรม และ เพศ
- ตารางที่ 15 ลูกจ้างเอกชน จำแนกตามค่าจ้างเฉลี่ย ผลประโยชน์อื่นๆ ที่ได้รับ อุตสาหกรรม และ เพศ
- ตารางที่ 16 ลูกจ้างรัฐบาล จำแนกตามค่าจ้างเฉลี่ย ผลประโยชน์อื่นๆ ที่ได้รับ อุตสาหกรรม และ เพศ
- ตารางที่ 17 ลูกจ้าง จำแนกตาม อาชีพ ระดับของรายได้ และ เพศ
- ตารางที่ 18 ลูกจ้าง จำแนกตาม อุตสาหกรรม ระดับของรายได้ และ เพศ

ตารางที่ 1 จำนวนประชากร จำแนกตามกลุ่มอายุ สถานภาพแรงงาน และเพศ ภาคเหนือ

TABLE 1 POPULATION BY AGE GROUP, LABOR FORCE STATUS AND SEX , NORTHERN REGION

ไตรมาสที่ 4/2549 : Quarter 4/2006

หน่วยเป็นพัน : In Thousands

สถานภาพแรงงาน	รวม	กลุ่มอายุ							LABOR FORCE STATUS		
		< 15	15-19	20-24	25-29	30-34	35-39	40-49		50-59	>= 60
ยอดรวม	11,703.2	2,510.9	935.8	878.2	792.6	779.1	904.7	2,028.4	1,417.6	1,455.7	TOTAL
กำลังแรงงานรวม	6,658.4	-	245.5	620.1	708.3	706.7	842.0	1,845.0	1,153.9	536.9	Total Labor Force
1. กำลังแรงงานปัจจุบัน	6,635.2	-	244.5	620.1	706.8	703.8	838.6	1,838.6	1,147.7	535.1	1. Current labor force
1.1 ผู้มีงานทำ	6,547.3	-	233.7	599.5	691.5	697.7	832.3	1,825.2	1,134.5	533.2	1.1 Employed
-ทำงาน	6,447.8	-	232.3	597.1	684.0	690.9	815.8	1,794.7	1,115.2	517.9	- At work
-ไม่ทำงานแต่มีงานประจำ	99.5	-	1.4	2.3	7.5	6.8	16.5	30.4	19.3	15.4	- With job but not at work
1.2 ผู้ว่างงาน	87.8	-	10.8	20.7	15.3	6.1	6.3	13.5	13.3	1.9	1.2 Unemployed
-หางานทำ	11.2	-	2.1	2.6	3.9	1.0	0.4	0.5	0.7	-	- Looking for a job
-ไม่หางานทำพร้อมที่จะทำงาน	76.7	-	8.7	18.0	11.4	5.2	5.9	13.0	12.6	1.9	- Not looking/available for work
2. กำลังแรงงานที่รอฤดูกาล	23.2	-	1.0	-	1.5	2.9	3.3	6.4	6.2	1.8	2. Seasonally inactive labor force
ผู้ไม่อยู่ในกำลังแรงงาน	2,533.9	-	690.3	258.1	84.3	72.5	62.8	183.4	263.7	918.8	Persons not in Labor Force
1. ทำงานบ้าน	729.6	-	37.3	86.5	45.5	44.0	41.2	132.3	181.7	161.1	1. Household work
2. เรียนหนังสือ	774.9	-	628.2	137.3	8.0	0.5	0.3	-	-	0.6	2. Studies
3. ยังก่อนหรือไม่สามารถทำงานได้	904.1	-	10.5	17.3	21.6	16.6	12.8	38.0	49.4	737.8	3. Too young/old/incapable to work
4. อื่น ๆ	125.3	-	14.3	17.0	9.2	11.5	8.4	13.1	32.6	19.3	4. Others
ผู้มีอายุต่ำกว่า 15 ปี	2,510.9	2,510.9	-	-	-	-	-	-	-	-	Persons under 15 years of age

ตารางที่ 1 จำนวนประชากร จำแนกตามกลุ่มอายุ สถานภาพแรงงาน และเพศ ภาคเหนือ
Table 1 POPULATION BY AGE GROUP, LABOR FORCE STATUS AND SEX , NORTHERN REGION

ไตรมาสที่ 4/2549 : Quarter 4/2006

หน่วยเป็นพัน : in Thousands

สถานภาพแรงงาน	กลุ่มอายุ Age Group							LABOR FORCE STATUS			
	รวม	<15	15-19	20-24	25-29	30-34	35-39		40-49	50-59	>=60
ชาย	5,752.8	1,274.1	476.1	443.3	402.9	386.0	434.0	972.7	886.9	676.8	MALE
กำลังแรงงานรวม	3,565.5	-	153.0	345.6	373.2	366.3	422.4	941.2	634.1	329.8	Total Labor Force
1. กำลังแรงงานปัจจุบัน	3,559.1	-	152.3	345.6	373.2	364.8	421.3	939.8	633.7	328.6	1. Current labor force
1.1 ผู้มีงานทำ	3,508.3	-	145.9	334.1	364.0	361.9	416.9	933.9	624.6	327.0	1.1 Employed
- ทำงาน	3,439.3	-	145.1	333.1	359.3	358.3	404.5	913.2	610.0	315.9	- At work
- ไม่ทำงานแต่มีงานประจำ	69.0	-	0.8	1.0	4.8	3.7	12.4	20.7	14.6	11.1	- With job but not at work
1.2 ผู้ว่างงาน	50.8	-	6.4	11.5	9.2	2.9	4.4	5.8	9.1	1.6	1.2 Unemployed
- หางานทำ	8.2	-	1.9	1.4	3.0	0.8	0.1	0.4	0.6	-	- Looking for a job
- ไม่หางานทำพร้อมที่จะทำงาน	42.7	-	4.6	10.1	6.2	2.0	4.3	5.4	8.5	1.6	- Not looking/available for work
2. กำลังแรงงานที่รอฤดูกาล	6.4	-	0.7	-	-	1.5	1.1	1.5	0.4	1.3	2. Seasonally inactive labor force
ผู้ไม่อยู่ในกำลังแรงงาน	913.2	-	323.2	97.7	29.7	19.7	11.7	31.5	52.8	346.9	Persons not in Labor Force
1. ทำงานบ้าน	38.5	-	2.9	5.0	2.6	1.6	0.2	6.1	8.4	11.8	1. Household work
2. เรียนหนังสือ	380.7	-	305.1	69.5	5.3	-	0.2	-	-	0.6	2. Studies
3. ยังเด็ก หรือ/ไม่สามารถทำงานได้	420.7	-	6.8	12.3	16.2	11.6	8.3	19.7	24.9	321.0	3. Too young/old/incapable to work
4. อื่น ๆ	73.4	-	8.5	11.0	5.5	6.6	3.0	5.8	19.6	13.5	4. Others
ผู้เฒ่าอายุต่ำกว่า 15 ปี	1,274.1	1,274.1	-	-	-	-	-	-	-	-	Persons under 15 years of age
หญิง	5,950.3	1,236.9	459.7	434.9	389.7	393.1	470.7	1,055.7	730.8	778.9	FEMALE
กำลังแรงงานรวม	3,092.9	-	92.5	274.5	335.1	340.4	419.6	903.8	519.9	207.1	Total Labor Force
1. กำลังแรงงานปัจจุบัน	3,076.0	-	92.2	274.5	333.5	339.0	417.3	898.9	514.1	206.5	1. Current labor force
1.1 ผู้มีงานทำ	3,039.0	-	87.8	265.3	327.4	335.7	415.4	891.2	509.9	206.3	1.1 Employed
- ทำงาน	3,008.5	-	87.2	264.0	324.7	332.6	411.2	881.5	505.2	202.0	- At work
- ไม่ทำงานแต่มีงานประจำ	30.5	-	0.6	1.3	2.7	3.1	4.1	9.7	4.7	4.3	- With job but not at work
1.2 ผู้ว่างงาน	37.0	-	4.4	9.2	6.1	3.3	1.9	7.7	4.2	0.3	1.2 Unemployed
- หางานทำ	3.0	-	0.2	1.2	0.9	0.1	0.3	0.1	0.1	-	- Looking for a job
- ไม่หางานทำพร้อมที่จะทำงาน	34.0	-	4.1	8.0	5.2	3.1	1.6	7.6	4.1	0.3	- Not looking/available for work
2. กำลังแรงงานที่รอฤดูกาล	16.8	-	0.4	-	1.5	1.4	2.3	5.0	5.8	0.6	2. Seasonally inactive labor force
ผู้ไม่อยู่ในกำลังแรงงาน	1,620.6	-	367.1	160.4	54.6	52.8	51.1	151.9	210.9	571.9	Persons not in Labor Force
1. ทำงานบ้าน	691.1	-	34.5	81.4	42.9	42.4	41.1	126.2	173.3	149.3	1. Household work
2. เรียนหนังสือ	394.2	-	323.1	67.9	2.7	0.5	0.1	-	-	-	2. Studies
3. ยังเด็ก หรือ/ไม่สามารถทำงานได้	483.4	-	3.8	5.0	5.4	4.9	4.6	18.4	24.6	416.8	3. Too young/old/incapable to work
4. อื่น ๆ	51.9	-	5.8	6.1	3.7	4.9	5.4	7.3	13.0	5.8	4. Others
ผู้เฒ่าอายุต่ำกว่า 15 ปี	1,236.9	1,236.9	-	-	-	-	-	-	-	-	Persons under 15 years of age

ตารางที่ 2 จำนวนประชากรอายุ 15 ปีขึ้นไป จำแนกตามสถานภาพสมรส สถานภาพแรงงาน และเพศ ภาคเหนือ

TABLE 2 POPULATION 15 YEARS AND OVER BY MARITAL STATUS, LABOR FORCE STATUS AND SEX , NORTHERN REGION

ไตรมาสที่ 4/2549 : Quarter 4/2006

หน่วยเป็นพัน : In Thousands

สถานภาพแรงงาน	รวม	เคยสมรส Ever-Married				LABOR FORCE STATUS		
		โสด Single	สมรส Married	หม้าย Widowed	หย่า Divorced	แยกกันอยู่ Separated	ไม่ทราบ Unknown	
ยอดรวม	9,192.2	2,020.7	6,123.2	725.5	141.8	180.8	0.2	TOTAL
กำลังแรงงานรวม	6,658.4	1,096.6	5,046.7	261.2	118.0	135.6	0.2	Total Labor Force
1. กำลังแรงงานปัจจุบัน	6,635.2	1,092.9	5,028.7	261.2	116.7	135.5	0.2	1. Current labor force
1.1 ผู้มีงานทำ	6,547.3	1,046.4	4,992.4	258.8	114.6	134.9	0.2	1.1 Employed
- ทำงาน	6,447.8	1,034.3	4,915.6	254.3	110.5	132.9	0.2	- At work
- ไม่ทำงานแต่มีงานประจำ	99.5	12.1	76.8	4.5	4.1	2.0	-	- With job but not at work
1.2 ผู้ว่างงาน	87.8	46.5	36.3	2.4	2.0	0.6	-	1.2 Unemployed
- หางานทำ	11.2	6.7	3.5	0.9	-	0.1	-	- Looking for a job
- ไม่หางานทำ/พร้อมที่จะทำงาน	76.7	39.8	32.8	1.5	2.0	0.6	-	- Not looking/available for work
2. กำลังแรงงานที่รอฤดูกาล	23.2	3.7	18.1	-	1.3	0.1	-	2. Seasonally inactive labor force
ผู้ไม่อยู่ในกำลังแรงงาน	2,533.9	924.2	1,076.5	464.3	23.8	45.2	-	Persons not in Labor Force
1. ทำงานบ้าน	729.6	40.6	577.3	79.1	8.7	23.8	-	1. Household work
2. เรียนหนังสือ	774.9	746.5	28.0	0.2	-	0.3	-	2. Studies
3. ยังเด็ก ซาก/ไม่สามารถทำงานได้	904.1	99.9	398.5	374.6	13.4	17.8	-	3. Too young/old/incapable to work
4. อื่น ๆ	125.3	37.2	72.7	10.4	1.7	3.3	-	4. Others

ตารางที่ 2 จำนวนประชากรอายุ 15 ปีขึ้นไป จำแนกตามสถานภาพสมรส สถานภาพแรงงาน และเพศ ภาคเหนือ

TABLE 2 POPULATION 15 YEARS AND OVER BY MARITAL STATUS, LABOR FORCE STATUS AND SEX, NORTHERN REGION

ไตรมาสที่ 4/2549 : Quarter 4/2006

หน่วยเป็นพัน : In Thousands

สถานภาพแรงงาน	เคยสมรส Ever-Married						LABOR FORCE STATUS
	โสด Single	สมรส Married	หม้าย Widowed	หย่า Divorced	แยกกันอยู่ Separated	ไม่ทราบ Unknown	
ชาย	Total	1,178.5	2,997.9	188.3	63.6	70.6	MALE
กำลังแรงงานรวม	3,565.5	704.0	2,686.7	63.3	53.3	58.2	Total Labor Force
1. กำลังแรงงานปัจจุบัน	3,559.1	702.8	2,682.9	63.3	52.0	58.1	1. Current labor force
1.1 ผู้มีงานทำ	3,508.3	673.9	2,663.6	62.7	50.2	57.9	1.1 Employed
- ทำงาน	3,439.3	666.8	2,606.9	62.5	46.6	56.4	- At work
- ไม่ทำงานแต่มีงานประจำ	69.0	7.1	56.7	0.1	3.6	1.5	- With job but not at work
1.2 ผู้ว่างงาน	50.8	29.0	19.4	0.6	1.8	0.1	1.2 Unemployed
- หางานทำ	8.2	4.7	2.8	0.6	-	-	- Looking for a job
- ไม่หางานทำ/พร้อมที่จะทำงาน	42.7	24.2	16.5	-	1.8	0.1	- Not looking/available for work
2. กำลังแรงงานที่รอฤดูกาล	6.4	1.1	3.8	-	1.3	0.1	2. Seasonally inactive labor force
ผู้ไม่อยู่ในกำลังแรงงาน	913.2	474.5	311.1	105.0	10.2	12.4	Persons not in Labor Force
1. ทำงานบ้าน	38.5	11.5	19.5	4.5	2.0	1.0	1. Household work
2. เรียนหนังสือ	380.7	370.5	9.9	0.2	-	0.1	2. Studies
3. ยิงเด็ก ชรา/ไม่สามารถทำงานได้	420.7	64.8	242.9	96.9	7.6	8.5	3. Too young/old/incapable to work
4. อื่น ๆ	73.4	27.7	38.8	3.5	0.7	2.8	4. Others
หญิง	Total	842.3	3,125.4	557.2	78.2	110.2	FEMALE
กำลังแรงงานรวม	3,092.9	392.6	2,360.0	197.9	64.7	77.4	Total Labor Force
1. กำลังแรงงานปัจจุบัน	3,076.0	390.1	2,345.7	197.9	64.7	77.4	1. Current labor force
1.1 ผู้มีงานทำ	3,039.0	372.6	2,328.8	196.1	64.4	76.9	1.1 Employed
- ทำงาน	3,008.5	367.5	2,308.6	191.7	63.9	76.5	- At work
- ไม่ทำงานแต่มีงานประจำ	30.5	5.0	20.2	4.4	0.5	0.4	- With job but not at work
1.2 ผู้ว่างงาน	37.0	17.5	16.9	1.8	0.2	0.5	1.2 Unemployed
- หางานทำ	3.0	1.9	0.7	0.3	-	0.1	- Looking for a job
- ไม่หางานทำ/พร้อมที่จะทำงาน	34.0	15.6	16.2	1.5	0.2	0.4	- Not looking/available for work
2. กำลังแรงงานที่รอฤดูกาล	16.8	2.5	14.3	-	0.0	-	2. Seasonally inactive labor force
ผู้ไม่อยู่ในกำลังแรงงาน	1,620.6	449.7	765.4	359.3	13.5	32.8	Persons not in Labor Force
1. ทำงานบ้าน	691.1	29.1	557.8	74.7	6.8	22.8	1. Household work
2. เรียนหนังสือ	394.2	376.0	18.0	-	-	0.2	2. Studies
3. ยิงเด็ก ชรา/ไม่สามารถทำงานได้	483.4	35.1	155.6	277.7	5.8	9.3	3. Too young/old/incapable to work
4. อื่น ๆ	51.9	9.5	33.9	6.9	1.0	0.6	4. Others

ตารางที่ 3 จำนวนประชากรอายุ 15 ปีขึ้นไป จำแนกตามระดับการศึกษาที่สำเร็จ สถานภาพแรงงาน และเพศ ภาคเหนือ

TABLE 3 POPULATION 15 YEARS AND OVER BY LEVEL OF EDUCATIONAL ATTAINMENT, LABOR FORCE STATUS AND SEX , NORTHERN REGION

ไตรมาสที่ 4/2549 : Quarter 4/2006

หน่วยเป็นพัน : In Thousands

สถานภาพแรงงาน	รวม	ไม่มี การศึกษา	ต่ำกว่า ประถมศึกษา	ประถมศึกษา ตอนต้น	มัธยมศึกษาตอนปลาย				อุดมศึกษา			LABOR FORCE STATUS		
					Upper Secondary Level		Higher Level		L/ อื่นๆ	ไม่ทราบ	TOTAL			
					Less than Elementary	Elementary	Secondary	Lower Secondary					General/ Academic	Upper Secondary
ยอดรวม	9,192.2	893.9	3,591.6	1,519.7	1,420.1	729.9	249.0	8.4	334.7	231.3	194.7	15.2	3.7	
กำลังแรงงานรวม	6,658.4	501.1	2,678.1	1,242.6	834.6	524.9	169.1	3.8	309.1	203.7	175.4	13.6	2.5	Total Labor Force
1. กำลังแรงงานปัจจุบัน	6,635.2	500.1	2,663.4	1,237.2	832.6	524.7	169.1	3.8	309.1	203.7	175.4	13.6	2.5	1. Current labor force
1.1 ผู้ใช้งานทำ	6,547.3	498.7	2,637.8	1,219.4	817.4	515.8	166.9	3.8	295.9	201.0	174.9	13.2	2.5	1.1 Employed
- ทำงาน	6,447.8	493.9	2,581.3	1,202.5	807.2	511.9	165.0	3.8	295.1	198.6	172.8	13.2	2.5	- At work
- ไม่ทำงานแต่มีงานประจำ	99.5	4.8	56.5	16.9	10.2	3.9	1.9	-	0.7	2.4	2.1	-	-	- With job but not at work
1.2 ผู้ว่างงาน	87.8	1.4	25.6	17.8	15.3	8.9	2.2	-	13.2	2.7	0.5	0.3	-	1.2 Unemployed
- ทวงหา	11.2	0.1	0.8	0.6	3.2	1.6	1.0	-	3.9	-	0.1	-	-	- Looking for a job
- ไม่ทวงหาพร้อมที่จะทำงาน	76.7	1.3	24.9	17.2	12.1	7.3	1.3	-	9.3	2.7	0.4	0.3	-	- Not looking/available for work
2. กำลังแรงงานที่รอฤดูกาล	23.2	1.0	14.7	5.4	2.0	0.2	-	-	-	-	-	-	-	2. Seasonally inactive labor force
ผู้ไม่อยู่ในกำลังแรงงาน	2,533.9	392.8	913.6	277.1	585.5	205.1	79.9	4.6	25.6	27.6	19.4	1.6	1.2	Persons not in Labor Force
1. ทำงานบ้าน	729.6	84.1	370.7	96.4	89.3	54.5	7.8	1.3	9.0	9.5	5.5	1.4	-	1. Household work
2. เรียนหนังสือ	774.9	-	4.1	127.5	449.9	119.5	60.7	-	4.2	8.9	-	0.1	-	2. Studies
3. ยังเด็ก/ชรา/ไม่สามารถทำงานได้	904.1	296.2	508.1	36.9	31.6	9.3	4.7	2.0	3.7	4.7	6.3	-	0.6	3. Too young/old/incapable to work
4. อื่น ๆ	125.3	12.5	30.7	16.2	14.6	21.9	6.7	1.2	8.6	4.5	7.6	0.2	0.5	4. Others

1/ รวมทั้งระยะสั้น 1/ Including Short Course Vocational

ตารางที่ 3 จำนวนประชากรอายุ 15 ปีขึ้นไป จำแนกตามระดับการศึกษาที่สำเร็จ สถานภาพแรงงาน เพศ ภาคเหนือ

TABLE 3 POPULATION 15 YEARS AND OVER BY LEVEL OF EDUCATIONAL ATTAINMENT, LABOR FORCE STATUS, SEX, NORTHERN REGION

ไตรมาสที่ 4/2549 : Quarter 4/2006

หน่วยเป็นพัน : in Thousands

สถานภาพแรงงาน	รวม	ไม่มีการศึกษา	ต่ำกว่าประถมศึกษา	ประถมศึกษา	ประถมศึกษาตอนต้น	มัธยมศึกษาตอนปลาย				อุดมศึกษา			ไม่ทราบ	LABOR FORCE STATUS	
						None	Less than Elementary	Elementary	Lower Secondary	Upper Secondary Level		Higher Level			Others
										สายสามัญ	สายอาชีพ				
ชาย	4,478.7	306.8	1,693.4	800.1	776.1	382.5	156.7	4.3	147.0	114.1	85.0	7.6	3.3	MALE	
กำลังแรงงานรวม	3,565.5	208.4	1,398.7	686.7	527.4	304.8	112.3	2.9	135.4	103.6	75.5	7.5	2.4	Total Labor Force	
1. กำลังแรงงานปัจจุบัน	3,559.1	208.3	1,395.3	684.5	526.7	304.8	112.3	2.9	135.4	103.6	75.5	7.5	2.4	1. Current labor force	
1.1 ผู้มีงานทำ	3,508.3	207.7	1,380.5	676.1	513.9	300.6	110.2	2.9	128.7	102.5	75.4	7.5	2.4	1.1 Employed	
- ทำงาน	3,439.3	206.2	1,338.7	662.5	507.0	299.1	108.7	2.9	128.4	101.3	74.7	7.5	2.4	- At work	
- ไม่ทำงานแต่มีงานประจำ	69.0	1.5	41.9	13.6	6.9	1.6	1.5	-	0.3	1.2	0.6	-	-	- With job but not at work	
1.2 ผู้ว่างงาน	50.8	0.7	14.8	8.4	12.9	4.2	2.1	-	6.7	1.1	0.2	-	-	1.2 Unemployed	
- หางานทำ	8.2	-	0.7	0.1	2.8	1.4	1.0	-	2.2	-	-	-	-	- Looking for a job	
- ไม่ทำงานทั้งพร้อมที่จะทำงาน	42.7	0.7	14.1	8.3	10.0	2.8	1.1	-	4.5	1.1	0.2	-	-	- Not looking/available for work	
2. กำลังแรงงานที่รอฤดูกาล	6.4	0.1	3.4	2.2	0.7	-	-	-	-	-	-	-	-	2. Seasonally inactive labor force	
ผู้ไม่อยู่ในกำลังแรงงาน	913.2	98.4	294.7	113.4	250.7	77.7	44.4	1.4	11.6	10.5	9.5	0.1	0.9	Persons not in Labor Force	
1. ทำงานนอาน	38.5	2.0	18.7	7.7	5.4	1.1	0.3	0.2	1.3	1.6	0.1	-	-	1. Household work	
2. เรียนหนังสือ	380.7	-	0.7	69.2	212.3	57.7	36.0	-	0.9	3.8	-	0.1	-	2. Studies	
3. ยังเด็ก สรา/ไม่สมควรทำงานได้	420.7	92.0	260.1	25.4	23.1	5.8	4.2	0.3	3.2	2.4	4.1	-	0.3	3. Too young/old/incapable to work	
4. อื่น ๆ	73.4	4.5	15.1	11.1	10.0	13.0	4.0	0.9	6.2	2.7	5.3	-	0.5	4. Others	
หญิง	4,713.5	587.1	1,898.3	719.6	642.0	347.4	92.3	4.1	187.7	117.2	109.7	7.6	0.4	FEMALE	
กำลังแรงงานรวม	3,092.9	292.7	1,279.4	555.9	307.2	220.1	56.9	0.9	173.7	100.1	99.9	6.1	0.1	Total Labor Force	
1. กำลังแรงงานปัจจุบัน	3,076.0	291.8	1,268.2	552.7	305.9	219.9	56.9	0.9	173.7	100.1	99.9	6.1	0.1	1. Current labor force	
1.1 ผู้มีงานทำ	3,039.0	291.1	1,257.3	543.3	303.5	215.2	56.7	0.9	167.2	98.5	99.5	5.8	0.1	1.1 Employed	
- ทำงาน	3,008.5	287.7	1,242.6	540.0	300.2	212.9	56.4	0.9	166.8	97.2	98.1	5.8	0.1	- At work	
- ไม่ทำงานแต่มีงานประจำ	30.5	3.4	14.7	3.3	3.3	2.3	0.4	-	0.4	1.3	1.5	-	-	- With job but not at work	
1.2 ผู้ว่างงาน	37.0	0.7	10.9	9.4	2.4	4.7	0.1	-	6.5	1.6	0.3	0.3	-	1.2 Unemployed	
- หางานทำ	3.0	0.1	0.1	0.5	0.4	0.2	-	-	1.7	-	0.1	-	-	- Looking for a job	
- ไม่ทำงานทั้งพร้อมที่จะทำงาน	34.0	0.6	10.8	8.9	2.1	4.5	0.1	-	4.8	1.6	0.2	0.3	-	- Not looking/available for work	
2. กำลังแรงงานที่รอฤดูกาล	16.8	0.9	11.2	3.2	1.3	0.2	-	-	-	-	-	-	-	2. Seasonally inactive labor force	
ผู้ไม่อยู่ในกำลังแรงงาน	1,620.6	294.4	618.9	163.7	334.8	127.4	35.4	3.1	14.0	17.1	9.9	1.5	0.3	Persons not in Labor Force	
1. ทำงานนอาน	691.1	82.2	352.0	88.7	84.0	53.4	7.4	1.1	7.7	8.0	5.4	1.4	-	1. Household work	
2. เรียนหนังสือ	394.2	-	3.4	58.4	237.6	61.7	24.7	-	3.4	5.1	-	-	-	2. Studies	
3. ยังเด็ก สรา/ไม่สมควรทำงานได้	483.4	204.3	248.0	11.5	8.6	3.5	0.6	1.7	0.6	2.3	2.2	-	0.3	3. Too young/old/incapable to work	
4. อื่น ๆ	51.9	8.0	15.6	5.2	4.6	8.8	2.7	0.3	2.4	1.8	2.3	0.2	-	4. Others	

/J/ รวมผู้ที่ว่างระยะสั้น /J/ Including Short Course Vocational

ตารางที่ 4 จำนวนผู้จ้างทำ จำแนกตามระดับการศึกษาที่สำเร็จ อาชีพ และเพศ ภาคเหนือ
TABLE 4 EMPLOYED PERSONS BY LEVEL OF EDUCATIONAL ATTAINMENT, OCCUPATION AND SEX , NORTHERN REGION

ไตรมาสที่ 4/2549 , Quarter 4/2006

หน่วยเป็นพัน : In Thousands

อาชีพ	รวม	ไม่มี การศึกษา	ต่ำกว่า ประถมศึกษา	ต่ำกว่า ประถมศึกษา Less than Elementary	ประถมศึกษา Elementary	ประถมศึกษา Secondary	มัธยมศึกษาตอนปลาย				อุดมศึกษา			ไม่ทราบ	อื่นๆ	อาชีพ
							มัธยมศึกษาตอนต้น		มัธยมศึกษาตอนปลาย		Higher Level					
							Lower	General/ Academic	Secondary	Vocational	Teacher Training	Academic	Higher Technical Education			
ยอดรวม	6,547.3	498.7	2,637.8	1,219.4	817.4	515.8	166.9	3.8	295.9	201.0	174.9	13.2	2.5	TOTAL		
1. ผู้บัญญัติกฎหมาย ข้าราชการระดับอาวุโส และผู้จัดการ	417.2	11.2	182.8	47.8	51.1	39.6	13.0	0.6	38.1	14.9	17.9	0.4	-	1. Legislators, senior officials and managers		
2. ผู้ประกอบวิชาชีพด้านต่างๆ	228.7	-	3.2	1.3	1.6	2.1	0.8	-	67.9	34.2	117.8	-	-	2. Professionals		
3. ผู้ประกอบวิชาชีพด้านเทคนิคสาขาต่างๆ และอาชีพที่เกี่ยวข้อง	168.1	1.4	12.0	3.0	11.3	18.4	17.6	0.1	69.0	30.3	4.6	0.4	-	3. Technicians and associate professionals		
4. เสรียน	180.7	-	5.6	5.2	18.3	31.4	25.2	0.1	55.6	31.1	8.2	-	-	4. Clerks		
5. พนักงานบริการและพนักงานในร้านค้า และตลาด	790.4	28.9	274.8	89.0	117.6	139.8	36.9	0.5	43.1	40.3	15.1	3.1	1.3	5. Service workers and shop and market sales workers		
6. ผู้ปฏิบัติงานที่มีฝีมือในด้านการเกษตร และการประมง	2,750.1	307.6	1,383.1	600.7	294.1	123.1	17.6	1.5	3.3	12.1	4.9	2.0	-	6. Skilled agricultural and fishery workers		
7. ผู้ปฏิบัติงานด้านความงามหรือช่างฝีมือ และอุตสาหกรรมที่เกี่ยวข้อง	688.6	32.0	246.1	161.0	123.6	59.4	29.8	0.5	11.4	20.8	2.8	1.2	-	7. Craft and related trades workers		
8. ผู้ปฏิบัติการโรงงานและเครื่องจักร และผู้ปฏิบัติงานด้านการประกอบ	302.4	8.0	72.6	82.6	56.6	49.3	16.1	0.5	2.4	11.1	1.9	1.3	-	8. Plant and machine operators and assemblers		
9. อาชีพอื่นที่ฐานต่างๆ ในด้านการขาย และการให้บริการ	1,021.2	109.7	457.7	228.8	143.2	52.8	9.9	0.1	5.0	6.2	1.8	4.9	1.2	9. Elementary occupations		
10. คนงานซึ่งไม่ได้จำแนกไว้ในหมวดอื่น	-	-	-	-	-	-	-	-	-	-	-	-	-	-	10. Workers not classifiable by occupation	

./ รวมอาชีพระยะสั้น ./ Including Short Course Vocational

ตารางที่ 4 จำนวนผู้มีงานทำ จำแนกตามระดับการศึกษาที่สำเร็จ อาชีพ และเพศ ภาคเหนือ

TABLE 4 EMPLOYED PERSONS BY LEVEL OF EDUCATIONAL ATTAINMENT, OCCUPATION AND SEX, NORTHERN REGION

ไตรมาสที่ 4/2549 : Quarter 4/2006

หน่วยเป็นพัน : In Thousands

อาชีพ	รวม	ไม่มี การศึกษา	ต่ำกว่า ประถมศึกษา	ประถมศึกษา	มัธยมศึกษาตอนปลาย					อื่นๆ	ไม่ทราบ	อาชีพ	
					Upper Secondary Level								
					มัธยมศึกษาตอนต้น	สายสามัญ	สายวิชาชีพ- การศึกษา	สายวิชาการ	สายวิชาชีพ				
	Total	None	Less than Elementary	Elementary	General Academic	Vocational	Teacher Training	Academic	Technical Education	Others	Unknown	MALE	
												FEEMALE	
ชาย	3,508.3	207.7	1,380.5	676.1	300.6	110.2	2.9	128.7	102.5	75.4	7.5	2.4	1. Legislators, senior officials and managers
และผู้จัดการ	297.1	5.6	127.1	33.0	30.3	9.0	0.6	26.9	11.4	12.6	0.2	-	2. Professionals
2. ผู้ประกอบวิชาชีพด้านต่างๆ	89.3	-	1.6	1.2	1.6	0.7	-	31.1	8.5	44.0	-	-	3. Technicians and associate professionals
3. ผู้ประกอบวิชาชีพด้านเทคนิคสาขาต่างๆ และอาชีพที่เกี่ยวข้อง	86.0	1.0	6.2	1.5	8.9	14.3	0.1	28.7	16.9	2.6	0.3	-	4. Clerks
4. เสมียน	55.5	-	3.8	3.2	9.8	9.7	-	12.6	5.4	2.0	-	-	5. Service workers and shop and market sales workers
5. พนักงานบริการและพนักงานในร้านค้า และตลาด	271.6	6.7	72.3	24.6	56.4	21.9	0.1	14.9	20.4	7.7	1.4	1.3	6. Skilled agricultural and fishery workers
6. ผู้ปฏิบัติงานที่มีฝีมือในด้านเกษตรกรรม และบางประมง	1,545.2	138.5	754.0	340.4	80.7	14.6	1.5	3.0	9.3	2.2	1.5	-	7. Craft and related trades workers
7. ผู้ปฏิบัติงานด้านสามรถทางฝีมือ และธุรกิจการค้าที่เกี่ยวข้อง	442.1	14.1	146.8	96.1	45.3	21.6	-	8.0	19.0	1.9	0.9	-	8. Plant and machine operators and assemblers
8. ผู้ปฏิบัติการโรงงานและเครื่องจักร และผู้ปฏิบัติงานด้านการประกอบ และผู้ปฏิบัติงานด้านต่างๆ ในด้านการขาย และก่อสร้างบริการ	223.0	3.0	54.8	98.9	36.4	12.7	0.5	1.6	8.6	1.8	0.4	-	9. Elementary occupations
9. อาชีพอื่นที่รวมอยู่ในด้านเกษตรกรรม และก่อสร้างบริการ	498.8	38.8	214.0	117.3	31.3	5.8	0.1	2.1	2.9	0.6	2.9	1.1	10. Workers not classifiable by occupation
10. คนงานที่ไม่มีตำแหน่งงานใช้ในหมวดอื่น	-	-	-	-	-	-	-	-	-	-	-	-	-
หญิง	3,039.0	291.1	1,257.3	543.3	215.2	56.7	0.9	167.2	98.5	99.5	5.8	0.1	1. Legislators, senior officials and managers
และผู้จัดการ	120.1	5.6	55.7	14.8	9.3	4.0	-	11.3	3.5	5.3	0.2	-	2. Professionals
2. ผู้ประกอบวิชาชีพด้านต่างๆ	139.5	-	1.5	0.1	0.5	0.1	-	36.8	25.7	73.8	-	-	3. Technicians and associate professionals
3. ผู้ประกอบวิชาชีพด้านเทคนิคสาขาต่างๆ และอาชีพที่เกี่ยวข้อง	82.1	0.4	5.8	1.5	9.4	3.3	-	40.3	13.4	2.0	0.1	-	4. Clerks
4. เสมียน	125.3	-	1.9	2.1	21.7	15.6	0.1	43.0	25.6	6.2	-	-	5. Service workers and shop and market sales workers
5. พนักงานบริการและพนักงานในร้านค้า และตลาด	518.8	22.2	202.5	64.4	83.4	15.1	0.4	28.2	19.9	7.4	1.8	0.0	6. Skilled agricultural and fishery workers
6. ผู้ปฏิบัติงานที่มีฝีมือในด้านเกษตรกรรม และบางประมง	1,204.9	169.1	629.0	260.3	42.3	3.0	-	0.4	2.9	2.7	0.6	-	7. Craft and related trades workers
7. ผู้ปฏิบัติงานด้านสามรถทางฝีมือ และธุรกิจการค้าที่เกี่ยวข้อง	246.5	17.9	99.3	64.9	14.2	8.2	0.5	3.5	1.7	0.9	0.3	-	8. Plant and machine operators and assemblers
8. ผู้ปฏิบัติการโรงงานและเครื่องจักร และผู้ปฏิบัติงานด้านการประกอบ และผู้ปฏิบัติงานด้านต่างๆ ในด้านการขาย และก่อสร้างบริการ	79.4	5.0	17.8	23.7	13.0	3.4	-	0.8	2.6	0.1	0.9	-	9. Elementary occupations
9. อาชีพอื่นที่รวมอยู่ในด้านเกษตรกรรม และก่อสร้างบริการ	522.4	70.9	243.7	111.5	21.4	4.1	-	3.0	3.4	1.2	1.9	0.1	10. Workers not classifiable by occupation
10. คนงานที่ไม่มีตำแหน่งงานใช้ในหมวดอื่น	-	-	-	-	-	-	-	-	-	-	-	-	-

1/ รวมอาชีพระยะสั้น 1/ Including Short Course Vocational

ตารางที่ 5 จำนวนผู้มีงานทำ จำแนกตามระดับการศึกษาที่สำเร็จ อุตสาหกรรม และเพศ ภาคเหนือ

TABLE 5 EMPLOYED PERSONS BY LEVEL OF EDUCATIONAL ATTAINMENT, INDUSTRY AND SEX , NORTHERN REGION

ไตรมาสที่ 4/25-49 : Quarter 4/2006

หน่วยเป็นพัน : In Thousands

อุตสาหกรรม	รวม	ไม่มีการศึกษา	ต่ำกว่าประถมศึกษา	ประถมศึกษา	มัธยมศึกษาตอนต้น	มัธยมศึกษาตอนปลาย				อุดมศึกษา			ไม่ทราบ	INDUSTRY			
						Upper Secondary Level		Higher Level		Others	Unknown	13.2			174.9	201.0	295.9
						None	Elementary	Lower Secondary	General/Academic								
ยอดรวม	6,547.3	498.7	2,637.8	1,219.4	817.4	515.8	166.9	3.8	295.9	201.0	174.9	13.2	2.5	TOTAL			
1. เกษตรกรรม การชลประทาน และป่าไม้	3,314.9	379.9	1,648.8	736.6	342.4	143.1	25.7	1.2	6.7	18.3	6.0	5.3	0.9	1. Agriculture, hunting and forestry			
2. การประมง	75.3	3.3	37.7	17.4	10.2	5.4	0.3	0.5	0.2	0.4	-	-	-	2. Fishing			
3. การทำเหมืองแร่ และเหมืองหิน	11.9	-	3.5	3.3	1.9	0.8	0.0	-	1.0	1.1	0.2	-	-	3. Mining and quarrying			
4. การผลิต	657.1	42.3	208.8	137.1	112.7	69.6	30.0	0.8	27.1	20.5	6.3	1.9	-	4. Manufacturing			
5. การไฟฟ้า ก๊าซ และการประปา	21.7	-	3.0	3.4	3.1	1.3	2.9	0.5	2.6	4.6	0.3	-	-	5. Electricity, gas and water supply			
6. การก่อสร้าง	355.1	9.5	155.0	84.8	55.6	26.4	6.6	-	8.5	7.2	1.0	0.2	0.2	6. Construction			
7. การขายส่ง การขายปลีก การซ่อมแซมยานยนต์ รถจักรยานยนต์ ของใช้ส่วนบุคคล และของใช้ในครัวเรือน	909.1	42.5	302.5	118.4	150.9	115.5	47.0	0.4	63.6	49.2	15.0	4.2	0.0	7. Wholesale and retail trade, repair of motor vehicles motorcycles and personal and household goods			
8. โรงแรม และภัตตาคาร	322.3	8.0	130.1	49.7	49.9	44.4	12.0	0.2	9.0	13.5	3.6	0.6	1.3	8. Hotel and restaurants			
9. การขนส่ง สถานีเก็บสินค้า และภาคคมนาคม	101.3	0.7	31.2	20.9	15.1	14.9	5.3	-	5.0	5.6	2.3	0.4	-	9. Transport, storage and communication			
10. การยืมสินเชื่อกลางทางการเงิน	35.5	-	0.9	1.7	3.0	1.8	1.1	-	23.3	2.8	1.0	-	-	10. Financial intermediation			
11. กิจกรรมด้านอสังหาริมทรัพย์ การให้เช่า และกิจกรรมทางธุรกิจ	70.2	2.2	20.0	5.8	7.9	9.7	2.3	0.1	14.3	6.1	1.9	-	-	11. Real estate, renting and business activities			
12. การบริหารราชการ และการป้องกันประเทศ รวมทั้งการประกันสังคมภาคบังคับ	195.6	0.8	17.2	3.9	23.5	27.7	25.9	-	71.5	19.1	6.0	-	-	12. Public administration and defence, compulsory social security			
13. การศึกษา	196.4	0.0	10.5	6.5	5.2	6.4	1.7	0.2	35.7	4.7	125.3	0.1	-	13. Education			
14. งานด้านสุขภาพ และงานสังคมสงเคราะห์	120.1	0.7	15.2	3.5	9.1	23.1	3.1	-	18.5	42.3	4.7	0.0	-	14. Health and social work			
15. กิจกรรมด้านบริการชุมชน สังคม และการบริการส่วนบุคคลอื่นๆ	122.0	2.4	38.1	20.9	22.5	19.1	3.1	0.1	9.0	5.6	1.2	0.2	-	15. Other community, social and personal service activity			
16. ลูกจ้างในครัวเรือนส่วนบุคคล	38.7	6.2	15.3	5.4	4.5	6.8	-	-	-	-	0.1	0.3	0.1	16. Private households with employed persons			
17. องค์การระหว่างประเทศและองค์การต่างประเทศอื่นๆ และสมาชิก	0.2	0.2	-	-	-	-	-	-	-	-	-	-	-	17. Extra-territorial organizations and bodies			
18. ไม่ทราบ	-	-	-	-	-	-	-	-	-	-	-	-	-	18. Unknown			

/J/ รวมข้อ 13-15

/J/ Including Short Course Vocational

ตารางที่ 5 จำนวนผู้มีงานทำ จำนวนตามระดับการศึกษาที่สำเร็จ อุตสาหกรรม และเพศ ภาคเหนือ
TABLE 5 EMPLOYED PERSONS BY LEVEL OF EDUCATIONAL ATTAINMENT, INDUSTRY AND SEX, NORTHERN REGION

ไตรมาสที่ 4/2549 : Quarter 4/2006

หน่วยนับพัน : In Thousands

อุตสาหกรรม Industry	รวม Total	ไม่มี การศึกษา None	ต่ำกว่า ประถมศึกษา Less than Elementary	ประถมศึกษา Elementary	มัธยมศึกษา ตอนต้น Lower Secondary	มัธยมศึกษาตอนปลาย Upper Secondary Level				อุดมศึกษา Higher Level		อื่นๆ Others	ไม่ทราบ Unknown	INDUSTRY
						สายสามัญ General/ Academic	สายอาชีว- ศึกษา Vocational	สาขาวิชา- การศึกษา Teacher Training	สาขาวิชา- การศึกษาศาสตร์ Academic	สายวิชาชีพ Technical Education	สายวิชา- การศึกษาศาสตร์ Teacher Training			
ชาย	3,508.3	207.7	1,380.5	676.1	513.9	300.6	110.2	2.9	128.7	102.5	75.4	7.5	2.4	MALE
1. เกษตรกรรม การเลี้ยงสัตว์ และการทำไม้	1,840.6	164.3	892.7	416.9	224.6	92.6	22.1	1.1	5.1	14.0	3.3	3.1	0.9	1. Agriculture, hunting and forestry
2. การประมง	55.1	0.6	26.4	13.1	8.6	5.4	0.1	0.5	0.1	0.3	-	-	-	2. Fishing
3. การทำเหมืองแร่ และเหมืองหิน	7.7	-	2.4	2.4	1.9	0.3	-	-	0.2	0.3	0.1	-	-	3. Mining and quarrying
4. การผลิต	279.7	13.3	85.2	52.4	62.8	30.9	14.1	0.4	7.5	9.6	2.9	0.7	-	4. Manufacturing
5. การไฟฟ้า ก๊าซ และการประปา	18.6	-	3.0	3.4	3.1	1.1	2.5	0.5	1.5	3.5	0.1	-	-	5. Electricity, gas and water supply
6. การก่อสร้าง	291.0	7.8	127.6	88.8	45.4	24.4	5.5	-	5.0	5.2	0.9	0.2	0.2	6. Construction
7. การขายส่ง การขายปลีก การซ่อมแซมยานยนต์ รถจักรยานยนต์ ของใช้ส่วนบุคคล และของใช้ ในครัวเรือน	466.0	15.5	129.0	64.7	91.5	67.1	27.2	0.1	28.6	32.1	8.0	2.5	-	7. Wholesale and retail trade, repair of motor vehicles motorcycles and personal and household goods
8. โรงแรม และภัตตาคาร	109.1	2.1	35.6	14.8	20.7	16.9	5.9	0.1	3.8	6.0	1.5	0.5	1.3	8. Hotel and restaurants
9. การขนส่ง สถานที่บันเทิง และกิจกรรมนันทนาการ	88.5	0.6	28.3	17.6	14.0	13.8	5.1	-	2.4	5.2	1.1	0.4	-	9. Transport, storage and communication
10. การเงิน สืบค้น และการประกันภัย	17.7	-	0.5	0.1	1.4	0.9	0.5	-	11.9	2.2	0.2	-	-	10. Financial intermediation
11. กิจกรรมด้านเสริมที่มิใช่การค้าปลีก และกิจการ ส่วนบุคคลอื่นๆ	37.4	1.0	9.8	2.8	2.2	6.5	1.8	-	7.4	4.2	1.7	-	-	11. Real estate, renting and business activities
12. การบริหารราชการ และการป้องกันประเทศ รวมทั้งการประกันสังคมภาคบังคับ	134.3	0.4	13.6	3.7	21.0	22.3	22.1	-	36.3	10.9	4.0	-	-	12. Public administration and defence, compulsory social security
13. การศึกษา	78.5	0.0	6.4	2.6	1.8	4.5	0.3	0.1	9.5	1.7	5.4	0.1	-	13. Education
14. งานด้านสุขภาพ และงานสังคมสงเคราะห์	22.4	0.1	2.5	1.5	1.9	6.5	1.1	-	5.3	3.6	0.2	0.0	-	14. Health and social work
15. กิจกรรมด้านบริการชุมชน สังคม และการบริการ ส่วนบุคคลอื่นๆ	59.4	1.5	17.1	10.5	12.6	7.5	1.9	0.1	4.2	3.9	0.2	-	-	15. Other community, social and personal service activity
16. ผู้จ้างในครัวเรือนส่วนบุคคล	2.1	0.3	0.7	0.7	0.4	-	-	-	-	-	-	-	-	16. Private households with employed persons
17. องค์การระหว่างประเทศและองค์การต่างประเทศ อื่นๆ และสหภาพ	0.2	0.2	-	-	-	-	-	-	-	-	-	-	-	17. Extra-territorial organizations and bodies
18. ไม่ทราบ	-	-	-	-	-	-	-	-	-	-	-	-	-	18. Unknown
หญิง	3,039.0	291.1	1,257.3	543.3	303.5	215.2	56.7	0.9	167.2	98.5	99.5	5.8	0.1	FEMALE
1. เกษตรกรรม การเลี้ยงสัตว์ และการทำไม้	1,474.3	215.7	756.2	319.7	117.8	50.5	3.6	0.1	1.6	4.3	2.7	2.2	-	1. Agriculture, hunting and forestry
2. การประมง	20.2	2.6	11.3	4.2	1.6	0.1	0.1	-	0.1	0.2	-	-	-	2. Fishing
3. การทำเหมืองแร่ และเหมืองหิน	4.2	-	1.1	0.9	-	0.4	0.0	-	0.8	0.8	0.2	-	-	3. Mining and quarrying
4. การผลิต	377.4	29.0	123.6	84.7	49.9	38.7	16.0	0.4	19.5	10.9	3.3	1.3	-	4. Manufacturing
5. การไฟฟ้า ก๊าซ และการประปา	3.1	-	-	-	-	0.3	0.4	-	1.1	1.1	0.2	-	-	5. Electricity, gas and water supply
6. การก่อสร้าง	64.1	1.7	27.4	16.0	10.2	2.0	1.1	-	3.5	2.0	0.1	-	-	6. Construction
7. การขายส่ง การขายปลีก การซ่อมแซมยานยนต์ รถจักรยานยนต์ ของใช้ส่วนบุคคล และของใช้ ในครัวเรือน	443.1	27.0	173.6	53.8	59.4	48.5	19.8	0.3	35.0	17.1	7.0	1.7	0.0	7. Wholesale and retail trade, repair of motor vehicles motorcycles and personal and household goods
8. โรงแรม และภัตตาคาร	213.2	5.8	94.6	34.9	29.2	27.5	6.1	0.0	5.3	7.5	2.1	0.2	0.0	8. Hotel and restaurants
9. การขนส่ง สถานที่บันเทิง และกิจกรรมนันทนาการ	12.8	0.1	2.9	3.3	1.0	1.0	0.1	-	2.6	0.4	1.3	-	-	9. Transport, storage and communication
10. การเงิน สืบค้น และการประกันภัย	17.8	-	0.4	1.6	1.6	0.9	0.5	-	11.4	0.6	0.8	-	-	10. Financial intermediation
11. กิจกรรมด้านเสริมที่มิใช่การค้าปลีก และกิจการ ส่วนบุคคลอื่นๆ	32.8	1.2	10.2	2.9	5.7	3.2	0.5	0.1	6.8	1.9	0.2	-	-	11. Real estate, renting and business activities
12. การบริหารราชการ และการป้องกันประเทศ รวมทั้งการประกันสังคมภาคบังคับ	61.3	0.4	3.6	0.2	2.5	5.3	3.8	-	35.2	8.3	2.0	-	-	12. Public administration and defence, compulsory social security
13. การศึกษา	118.0	-	4.2	3.8	3.3	1.9	1.5	0.1	26.2	3.0	7.4	-	-	13. Education
14. งานด้านสุขภาพ และงานสังคมสงเคราะห์	97.6	0.6	12.7	2.0	7.2	16.6	2.0	-	13.2	38.7	4.6	-	-	14. Health and social work
15. กิจกรรมด้านบริการชุมชน สังคม และการบริการ ส่วนบุคคลอื่นๆ	62.6	0.9	21.0	10.4	9.9	11.5	1.2	-	4.8	1.7	1.0	0.2	-	15. Other community, social and personal service activity
16. ผู้จ้างในครัวเรือนส่วนบุคคล	36.6	5.9	14.6	4.7	4.1	6.8	-	-	-	-	0.1	0.3	0.1	16. Private households with employed persons
17. องค์การระหว่างประเทศและองค์การต่างประเทศ อื่นๆ และสหภาพ	-	-	-	-	-	-	-	-	-	-	-	-	-	17. Extra-territorial organizations and bodies
18. ไม่ทราบ	-	-	-	-	-	-	-	-	-	-	-	-	-	18. Unknown

I/ รวมอาชีพระดับชั้น II/ Including Short Course Vocational

ตารางที่ 6 จำนวนผู้มีงานทำ จำแนกตามสถานภาพทำงาน อาชีพ และเพศ ภาคเหนือ
TABLE 6 EMPLOYED PERSONS BY WORK STATUS, OCCUPATION AND SEX , NORTHERN REGION

ไตรมาสที่ 4/2549 : Quarter 4/2006

หน่วยเป็นพัน : In Thousands

อาชีพ	สถานภาพการทำงาน Work Status							OCCUPATION
	รวม	นายจ้าง	ลูกจ้างรัฐบาล	ลูกจ้างเอกชน	ทำงานส่วนตัว	ช่วยธุรกิจครอบครัว	การรวมกลุ่ม	
	Total	Employer	Government Employee	Private Employee	Own Account Worker	Unpaid Family Worker	Producers' Cooperatives	
ยอดรวม	6,547.3	226.5	566.9	1,947.8	2,239.3	1,559.6	7.2	TOTAL
1. ผู้บัญญัติกฎหมาย ข้าราชการระดับอาวุโสและผู้จัดการ	417.2	218.6	37.0	12.5	148.3	0.9	-	1. Legislators, senior officials and managers
2. ผู้ประกอบวิชาชีพด้านต่างๆ	228.7	-	179.9	41.0	5.0	2.9	-	2. Professionals
3. ผู้ประกอบวิชาชีพด้านเทคนิคสาขาต่างๆ และอาชีพที่เกี่ยวข้อง	168.1	-	81.4	71.1	13.6	1.9	0.1	3. Technicians and associate professionals
4. เติมนิน	180.7	-	77.3	90.1	7.8	5.5	0.1	4. Clerks
5. พนักงานบริการและพนักงานในร้านค้าและตลาด	790.4	4.5	52.1	164.8	320.2	248.4	0.5	5. Service workers and shop and market sales workers
6. ผู้ปฏิบัติงานที่มีฝีมือในด้านการเกษตรและกิจการประมง	2,750.1	2.2	16.1	102.7	1,444.7	1,184.4	-	6. Skilled agricultural and fishery workers
7. ผู้ปฏิบัติงานด้านความสามารถทางฝีมือและผู้ประกอบการค้าที่เกี่ยวข้อง	688.6	0.7	24.5	425.4	164.9	67.5	5.6	7. Craft and related trades workers
8. ผู้ปฏิบัติการโรงงานและเครื่องจักรและผู้ปฏิบัติงานด้านการประกอบ	302.4	0.1	33.5	206.6	53.7	7.5	1.0	8. Plant and machine operators and assemblers
9. อาชีพขั้นพื้นฐานต่างๆ ในด้านการขายและการให้บริการ	1,021.2	0.5	65.3	833.6	81.1	40.7	0.0	9. Elementary occupations
10. คนงานซึ่งมิได้จำแนกไว้ในหมวดอื่น	-	-	-	-	-	-	-	10. Workers not classifiable by occupation

ตารางที่ 6 จำนวนผู้จ้างทำ จำแนกตามสถานภาพทำงาน อาชีพ และเพศ ภาคเหนือ

TABLE 6 EMPLOYED PERSONS BY WORK STATUS, OCCUPATION AND SEX , NORTHERN REGION

ไตรมาสที่ 4/2549 : Quarter 4/2006

หน่วยเป็นพัน : in Thousands

อาชีพ	สถานภาพการทำงาน Work Status						การรวมกลุ่ม Members of Producers' Cooperatives	อาชีพ Occupation
	รวม Total	นายจ้าง Employer	ลูกจ้างรัฐบาล Government Employee	ลูกจ้างเอกชน Private Employee	ทำงานส่วนตัว Own Account Worker	ช่วยธุรกิจ ครอบครัว Unpaid Family Worker		
ชาย								MALE
1. ผู้ปฏิบัติงานนายจ้างราชการระดับอาวุโสและผู้จัดการ	3,508.3	165.0	315.6	1,039.4	1,487.3	500.2	0.8	1. Legislators, senior officials and managers
2. ผู้ประกอบวิชาชีพด้านต่าง	297.1	162.5	30.7	8.9	94.9	0.0	-	2. Professionals
3. ผู้ประกอบวิชาชีพด้านเทคนิคสาขาต่างๆ และอาชีพที่เกี่ยวข้อง	89.3	-	66.1	18.8	4.0	0.5	-	3. Technicians and associate professionals
4. เสมียน	86.0	-	51.8	26.6	7.2	0.4	0.1	4. Clerks
5. พนักงานบริการและพนักงานในร้านค้าและตลาด	55.5	-	29.8	22.5	2.0	1.1	0.1	5. Service workers and shop and market sales workers
6. ผู้ปฏิบัติงานที่มีผลในด้านเกษตรและกาารประมง	271.6	0.8	24.0	57.4	97.2	82.0	0.1	6. Skilled agricultural and fishery workers
7. ผู้ปฏิบัติงานด้านคมนาคมทางเรือและธุรกิจการค้าที่เกี่ยวข้อง	1,545.2	1.6	12.6	59.2	1,106.9	364.9	-	7. Craft and related trades workers
8. ผู้ปฏิบัติงานด้านเครื่องจักรและผู้ปฏิบัติงานด้านกลไกและช่างเทคนิค	442.1	0.0	23.4	309.8	86.5	21.7	0.6	8. Plant and machine operators and assemblers
9. อาชีพอื่นพื้นฐานต่างๆ ในด้านการขายและการให้บริการ	223.0	0.1	32.6	140.1	45.5	4.8	-	9. Elementary occupations
10. คนงานซึ่งมิได้จำแนกไว้ในหมวดอื่น	498.8	0.1	44.6	386.2	43.0	14.9	-	10. Workers not classifiable by occupation
หญิง								TOTAL
1. ผู้ปฏิบัติงานนายจ้างราชการระดับอาวุโสและผู้จัดการ	3,039.0	61.5	251.3	908.5	752.0	1,059.4	6.4	1. Legislators, senior officials and managers
2. ผู้ประกอบวิชาชีพด้านต่าง	120.1	56.1	6.2	3.6	53.4	0.8	-	2. Professionals
3. ผู้ประกอบวิชาชีพด้านเทคนิคสาขาต่างๆ และอาชีพที่เกี่ยวข้อง	139.5	-	113.8	22.3	1.0	2.4	-	3. Technicians and associate professionals
4. เสมียน	82.1	-	29.6	44.6	6.4	1.5	-	4. Clerks
5. พนักงานบริการและพนักงานในร้านค้าและตลาด	125.3	-	47.4	67.6	5.9	4.4	-	5. Service workers and shop and market sales workers
6. ผู้ปฏิบัติงานที่มีผลในด้านเกษตรและการประมง	518.8	3.7	28.1	107.4	222.9	156.4	0.3	6. Skilled agricultural and fishery workers
7. ผู้ปฏิบัติงานด้านคมนาคมทางเรือและธุรกิจการค้าที่เกี่ยวข้อง	1,204.9	0.6	3.5	43.5	337.9	819.5	-	7. Craft and related trades workers
8. ผู้ปฏิบัติงานด้านเครื่องจักรและผู้ปฏิบัติงานด้านกลไกและช่างเทคนิค	246.5	0.7	1.1	115.6	78.3	45.8	5.0	8. Plant and machine operators and assemblers
9. อาชีพอื่นพื้นฐานต่างๆ ในด้านการขายและการให้บริการ	79.4	-	0.9	66.6	8.2	2.8	1.0	9. Elementary occupations
10. คนงานซึ่งมิได้จำแนกไว้ในหมวดอื่น	522.4	0.5	20.7	437.4	38.1	25.8	0.0	10. Workers not classifiable by occupation

ตารางที่ 8 จำนวนผู้ปฏิบัติงานทำ จำแนกตามอาชีพ จำนวนชั่วโมงทำงานต่อสัปดาห์ การมีเวลาเหลือพอและต้องการทำงานเพิ่มขึ้น และเพศ ภาคเหนือ

TABLE 8 EMPLOYED PERSONS BY OCCUPATION, HOURS WORKED PER WEEK, AVAILABILITY FOR ADDITIONAL WORK AND SEX , NORTHERN REGION

ไตรมาสที่ 4/2549 : Quarter 4/2006

หน่วยเป็นพัน : In Thousands

จำนวนชั่วโมงทำงาน เพศ และ การมีเวลาเหลือพอ และต้องการทำงานเพิ่มขึ้น	อาชีพ Occupation										HOURS WORKED, SEX AND AVAILABILITY FOR ADDITIONAL WORK
	รวมผู้บัญญัติกฎหมาย และผู้จัดการ Legislators & Managers	วิชาชีพ ด้านต่างๆ Profes- sional	วิชาชีพ ด้านเทคนิค Technicians	เสมียน Clerks	พนักงาน บริการ Service Workers	ด้านเกษตรกรรม และประมง สัตวศาสตร์ Agricultural & Fishery	ด้านความ สามารถทางฝีมือ Craft & related trades	ผู้ปฏิบัติงาน โรงงานเครื่องจักร Plant & Machine operators	อาชีพอื่น ฐานต่างๆ Elementary occupations	คนงานซึ่งมี ได้จำแนกไว้ ในหมวดอื่น Not classifiable	
ยอดรวม	6,547.3	417.2	228.7	168.1	180.7	2,750.1	688.6	302.4	1,021.2	-	-
มี	235.7	4.5	0.6	5.9	3.7	101.0	22.0	9.4	72.0	-	Available
ไม่มี	6,311.7	412.7	228.1	162.2	177.1	2,649.1	666.5	293.0	949.2	-	Not available
มีงานประจำแต่ไม่ได้ทำงาน	99.5	11.0	3.6	2.2	0.3	53.5	8.1	6.5	7.0	-	With job not work
มี	17.5	0.4	-	0.0	0.1	10.9	2.3	1.1	1.3	-	Available
ไม่มี	82.0	10.6	3.6	2.1	0.2	42.5	5.8	5.4	5.7	-	Not available
1-9 ชั่วโมง	76.2	3.0	0.7	0.1	0.1	53.0	3.6	0.9	11.0	-	1-9 hours
มี	18.1	0.0	-	-	-	8.7	1.4	0.1	5.4	-	Available
ไม่มี	58.1	3.0	0.7	0.1	0.1	44.3	2.2	0.9	5.6	-	Not available
10-19 ชั่วโมง	224.9	3.5	3.0	6.4	0.3	119.0	17.8	6.5	44.3	-	10-19 hours
มี	41.5	0.0	-	2.8	-	15.8	2.5	1.3	14.2	-	Available
ไม่มี	183.4	3.5	3.0	3.6	0.3	103.1	15.3	5.2	30.1	-	Not available
20-29 ชั่วโมง	462.2	18.7	11.7	5.0	2.7	265.5	38.4	10.0	82.2	-	20-29 hours
มี	55.0	2.1	-	1.0	1.0	23.2	6.4	0.1	20.5	-	Available
ไม่มี	407.3	16.7	11.7	4.0	1.7	242.3	32.1	9.9	61.7	-	Not available
30-34 ชั่วโมง	290.2	13.3	4.5	2.6	1.2	137.0	33.7	9.1	66.3	-	30-34 hours
มี	32.9	0.3	0.1	1.0	-	11.1	2.9	0.1	17.2	-	Available
ไม่มี	257.3	13.0	4.5	1.6	1.2	125.9	30.9	9.1	49.1	-	Not available
35-39 ชั่วโมง	617.7	29.3	101.8	48.6	47.1	213.5	39.8	27.0	48.2	-	35-39 hours
มี	21.9	0.8	0.1	0.8	0.1	14.1	0.6	0.7	4.4	-	Available
ไม่มี	595.9	28.5	101.7	47.8	47.1	199.3	39.2	26.3	43.8	-	Not available
40-49 ชั่วโมง	2,036.6	92.1	82.6	69.8	80.7	778.4	292.9	108.9	386.4	-	40-49 hours
มี	43.2	0.6	0.3	0.1	2.6	15.8	4.7	5.4	8.6	-	Available
ไม่มี	1,993.4	91.5	82.3	69.7	78.1	762.6	288.2	103.5	327.8	-	Not available
50 ชั่วโมงขึ้นไป	2,739.9	246.3	20.9	33.5	48.4	1,130.3	254.2	133.6	425.9	-	50 hours and over
มี	5.6	0.3	0.2	0.2	-	1.3	1.3	0.7	0.5	-	Available
ไม่มี	2,734.3	246.0	20.7	33.3	48.4	1,129.0	252.9	132.8	425.4	-	Not available

ตารางที่ 8 จำนวนผู้มีงานทำ จำแนกตามอาชีพ จำนวนชั่วโมงทำงานต่อสัปดาห์ การมีสถานศึกษาและต่อกรทำงานเพิ่มขึ้น และเพศ ภาคเหนือ

TABLE 8 EMPLOYED PERSONS BY OCCUPATION, HOURS WORKED PER WEEK, AVAILABILITY FOR ADDITIONAL WORK AND SEX - NORTHERN REGION

ไตรมาสที่ 4/2549 : Quarter 4/2006

หน่วยนับเป็น : In Thousands

จำนวนชั่วโมงทำงาน เพศ และ การมีสถานศึกษา และต่อกรทำงานเพิ่มขึ้น	อาชีพ Occupation										HOURS WORKED, SEX AND AVAILABILITY FOR ADDITIONAL WORK	
	รวม Total	ผู้มีอำนาจ และผู้จัดการ Legislators & Managers	วิชาชีพ ด้านต่างๆ Professional	วิชาชีพ ด้านเทคนิค Technicians	เสมียน Clerks	พนักงาน บริการ Service Workers	ด้านเกษตร และประมง Agricultural & Fishery	ด้านงาน ช่างเทคนิค Craft & related trades	ผู้ปฏิบัติงาน โรงงานเครื่องจักร Plant & Machine operators	อาชีพอื่น ฐานต่างๆ Elementary occupations		ไม่สามารถ จำแนก Not classifiable
ชาย	3,508.3	297.1	89.3	86.0	55.5	271.6	1,545.2	442.1	223.0	488.8	-	MALE
มี	135.6	2.7	0.2	3.5	0.1	7.8	58.2	14.4	8.7	40.0	-	Available
ไม่มี	3,372.7	294.4	89.1	82.5	55.4	263.8	1,486.9	427.7	214.3	448.8	-	Not available
มีงานประจำแต่ไม่ได้ทำงาน	690	8.8	1.2	1.0	0.2	2.5	4.1	6.6	4.6	3.1	-	With job not work
มี	12.8	-	-	0.0	0.1	0.4	0.7	2.3	1.0	0.3	-	Available
ไม่มี	562	8.8	1.2	0.9	0.1	2.1	32.5	4.3	3.6	2.8	-	Not available
1-9 ชั่วโมง	35.4	1.2	0.5	-	-	0.6	0.6	2.8	0.6	23.7	-	1-9 hours
มี	8.1	-	-	-	-	0.1	3.5	1.4	0.1	3.1	-	Available
ไม่มี	27.3	1.2	0.5	-	-	0.5	20.3	1.5	0.5	2.9	-	Not available
10-19 ชั่วโมง	118.3	2.4	0.6	4.1	0.1	14.2	60.4	9.3	4.9	22.3	-	10-19 hours
มี	26.3	0.0	-	2.3	-	3.3	8.0	2.2	1.2	9.3	-	Available
ไม่มี	92.0	2.4	0.6	1.9	0.1	10.9	52.4	7.1	3.7	13.0	-	Not available
20-29 ชั่วโมง	228.3	9.7	6.5	4.4	0.3	9.0	133.0	19.6	9.0	38.9	-	20-29 hours
มี	30.2	1.1	-	3.0	-	0.4	14.7	3.2	0.1	9.8	-	Available
ไม่มี	198.1	8.7	6.5	3.4	0.3	8.6	118.3	16.3	8.9	27.2	-	Not available
30-34 ชั่วโมง	153.0	12.1	1.3	0.8	0.4	7.0	71.2	24.0	6.7	29.4	-	30-34 hours
มี	19.2	0.0	0.1	-	-	6.8	0.2	2.2	-	9.8	-	Available
ไม่มี	133.8	12.0	1.2	0.8	0.4	6.8	64.4	21.9	6.7	19.6	-	Not available
35-39 ชั่วโมง	318.7	22.0	38.9	25.9	17.7	19.8	118.9	22.0	24.7	28.8	-	35-39 hours
มี	12.8	0.8	-	-	-	0.0	7.9	0.5	0.3	3.3	-	Available
ไม่มี	305.9	21.2	38.9	25.9	17.7	19.8	111.0	21.5	24.4	25.6	-	Not available
40-49 ชั่วโมง	1,069.8	66.2	32.0	31.5	23.3	71.3	421.2	180.8	73.2	160.4	-	40-49 hours
มี	23.7	0.6	0.1	-	-	2.5	8.2	2.5	5.4	4.3	-	Available
ไม่มี	1,046.1	65.6	31.9	31.5	23.3	68.8	413.0	188.3	67.8	156.0	-	Not available
50 ชั่วโมงขึ้นไป	1,515.9	174.7	8.2	18.3	13.6	147.1	675.6	167.0	99.4	211.9	-	50 hours and over
มี	2.7	-	-	0.2	-	0.9	0.5	0.1	0.7	0.1	-	Available
ไม่มี	1,513.2	174.6	8.2	18.1	13.6	146.3	675.1	166.9	98.7	211.8	-	Not available
หญิง	3,039.0	120.1	139.5	82.1	125.3	518.8	1,204.9	246.5	79.4	522.4	-	FEMALE
มี	100.1	1.8	0.4	2.4	3.6	8.8	42.7	7.7	0.6	32.0	-	Available
ไม่มี	2,938.9	118.3	139.1	79.7	121.7	510.0	1,162.2	238.8	78.8	490.5	-	Not available
มีงานประจำแต่ไม่ได้ทำงาน	30.5	2.2	2.4	1.2	0.1	4.9	12.4	1.6	1.9	3.9	-	With job not work
มี	4.7	0.4	-	-	-	1.0	2.3	0.1	0.0	0.9	-	Available
ไม่มี	25.8	1.8	2.4	1.2	0.1	4.0	10.1	1.5	1.8	2.9	-	Not available
1-9 ชั่วโมง	409	1.8	0.2	0.1	0.1	3.2	29.3	0.8	0.3	5.0	-	1-9 hours
มี	10.0	0.0	-	-	-	2.4	5.2	-	2.4	2.3	-	Available
ไม่มี	398	1.8	0.2	0.1	0.1	0.7	24.1	0.8	0.3	2.7	-	Not available
10-19 ชั่วโมง	1,066.6	1.1	2.3	2.2	0.2	10.1	58.5	8.4	1.6	22.0	-	10-19 hours
มี	15.2	-	-	0.5	-	1.5	7.8	0.3	0.1	4.9	-	Available
ไม่มี	914	1.1	2.3	1.8	0.2	8.6	50.7	8.1	1.5	17.1	-	Not available
20-29 ชั่วโมง	234.0	9.0	5.2	0.6	2.4	19.2	132.5	18.9	1.0	45.3	-	20-29 hours
มี	24.8	1.0	-	0.0	1.0	0.5	8.5	3.2	-	10.7	-	Available
ไม่มี	209.2	8.0	5.2	0.6	1.4	18.7	124.0	15.7	1.0	34.6	-	Not available
30-34 ชั่วโมง	137.2	1.2	3.3	1.7	0.8	15.5	65.8	9.7	2.4	38.9	-	30-34 hours
มี	13.8	0.2	-	1.0	-	4.4	4.4	0.7	0.1	7.3	-	Available
ไม่มี	123.5	1.0	3.3	0.8	0.8	15.2	61.5	9.0	2.4	29.5	-	Not available
35-39 ชั่วโมง	299.0	7.3	62.8	22.7	29.5	42.7	94.6	17.8	2.3	19.4	-	35-39 hours
มี	9.1	-	0.1	0.8	0.1	0.3	6.3	0.1	0.4	1.1	-	Available
ไม่มี	289.9	7.3	62.8	21.9	29.4	42.4	88.4	17.7	1.9	18.3	-	Not available
40-49 ชั่วโมง	966.9	25.8	50.5	38.3	57.4	123.6	357.2	102.2	35.7	176.1	-	40-49 hours
มี	19.6	-	0.1	0.1	2.6	2.7	7.5	2.2	-	4.3	-	Available
ไม่มี	947.3	25.8	50.4	38.2	54.8	120.9	349.7	100.0	35.7	171.8	-	Not available
50 ชั่วโมงขึ้นไป	1,224.1	71.6	12.7	15.3	34.8	298.7	454.7	87.2	34.2	214.0	-	50 hours and over
มี	2.9	0.2	0.2	-	-	0.2	0.8	1.2	-	0.4	-	Available
ไม่มี	1,221.2	71.4	12.5	15.3	34.8	298.5	453.9	86.0	34.2	213.6	-	Not available

ตารางที่ 9 จำนวนผู้จ้างงานที่ จำแนกตามอุตสาหกรรม จำนวนชั่วโมงทำงานต่อสัปดาห์ การมีเวลาเหลือพอและต้องการทำงานเพิ่มขึ้น และ เพศ ภาคเหนือ
TABLE 9 EMPLOYED PERSONS BY INDUSTRY, HOURS WORKED PER WEEK, AVAILABILITY FOR ADDITIONAL WORK AND SEX , NORTHERN REGION

ไตรมาสที่ 4/2549 : Quarter 4/2006

หน่วยเป็นพัน : In Thousands

จำนวนชั่วโมงทำงาน เพศ และ การมีเวลาเหลือพอ และต้องการทำงานเพิ่มขึ้น	อุตสาหกรรม Industry											HOURS WORKED, SEX AND AVAILABILITY FOR ADDITIONAL WORK
	รวม Total	เกษตรกรรม Agriculture	การประมง Fishing	เหมืองแร่ เหมืองหิน & Quarrying	การผลิต Manufacturing	ไฟฟ้า ก๊าซ และประปา Electricity, Gas & Water supply	การก่อสร้าง Construction	การขายส่ง และค้าปลีก Wholesale & Retail trade	โรงแรม และภัตตาคาร Hotels & Restaurants	การขนส่ง Transport & Communi- cation	การขนส่ง Transport & Communi- cation	
ยอดรวม	6,547.3	3,314.9	75.3	11.9	657.1	21.7	355.1	909.1	322.3	101.3	TOTAL	
มี	235.7	146.6	6.7	0.1	18.7	-	14.9	18.6	7.1	3.5	Available	
ไม่มี	6,311.7	3,168.3	68.6	11.9	638.5	21.7	340.2	890.5	315.2	97.8	Not available	
มีงานประจำแต่ไม่ได้ทำงาน	99.5	61.3	1.3	0.3	9.6	-	7.3	6.9	4.1	1.4	With job not work	
มี	17.5	10.8	1.2	-	1.6	-	1.6	0.8	1.0	0.3	Available	
ไม่มี	82.0	50.5	0.2	0.3	8.0	-	5.7	6.1	3.1	1.1	Not available	
1-9 ชั่วโมง	76.2	56.8	4.3	-	3.6	-	2.3	4.6	0.6	0.1	1-9 hours	
มี	18.1	11.7	-	-	1.4	-	1.9	2.5	0.1	0.1	Available	
ไม่มี	58.1	45.2	4.3	-	2.2	-	0.4	2.1	0.5	-	Not available	
10-19 ชั่วโมง	224.9	133.3	9.0	0.1	15.5	0.6	7.6	26.2	13.3	4.4	10-19 hours	
มี	41.5	23.8	2.1	0.1	1.3	-	3.1	3.9	2.7	1.1	Available	
ไม่มี	183.4	109.4	6.9	0.1	14.2	0.6	4.5	22.3	10.6	3.3	Not available	
20-29 ชั่วโมง	462.2	316.6	13.9	-	36.7	0.6	12.3	29.5	15.3	5.4	20-29 hours	
มี	55.0	34.5	1.5	-	4.9	-	3.6	3.3	1.5	0.3	Available	
ไม่มี	407.3	282.1	12.4	-	31.8	0.6	8.7	26.2	13.8	5.1	Not available	
30-34 ชั่วโมง	290.2	177.0	7.8	-	23.7	0.1	22.8	21.2	14.2	6.0	30-34 hours	
มี	32.9	26.4	0.2	-	0.7	-	3.1	1.0	0.0	0.1	Available	
ไม่มี	257.3	150.6	7.6	-	23.0	0.1	19.7	20.2	14.2	5.9	Not available	
35-39 ชั่วโมง	617.7	228.1	10.2	-	27.6	6.4	16.9	44.5	18.7	7.9	35-39 hours	
มี	21.9	16.8	1.3	-	0.5	-	-	0.7	0.5	0.1	Available	
ไม่มี	595.9	211.3	8.9	-	27.1	6.4	16.9	43.7	18.2	7.8	Not available	
40-49 ชั่วโมง	2,036.6	939.3	14.3	7.3	296.1	10.4	127.3	255.5	75.3	33.9	40-49 hours	
มี	43.2	20.8	0.4	-	6.3	-	1.7	5.5	0.9	1.6	Available	
ไม่มี	1,993.4	918.5	13.9	7.3	289.8	10.4	125.6	250.0	74.4	32.3	Not available	
50 ชั่วโมงขึ้นไป	2,739.9	1,402.6	14.5	4.2	244.4	3.5	158.7	520.7	180.9	42.2	50 hours and over	
มี	5.6	1.9	-	-	2.0	-	-	0.9	0.4	-	Available	
ไม่มี	2,734.3	1,400.6	14.5	4.2	242.4	3.5	158.7	519.8	180.5	42.2	Not available	

ตารางที่ 9 จำนวนผู้จ้างงาน จำนวนชั่วโมงทำงานต่อสัปดาห์ การมีเวลาเหลือพอและต้องการงานเพิ่มขึ้น และเพศ ภาคเหนือ (ต่อ)
 TABLE 9 EMPLOYED PERSONS BY INDUSTRY, HOURS WORKED PER WEEK, AVAILABILITY FOR ADDITIONAL WORK AND SEX , NORTHERN REGION (Contd.)

ไตรมาสที่ 4/2549 : Quarter 4/2006

หน่วยเป็นพัน : In Thousands

จำนวนชั่วโมงทำงาน เพศ และ การมีเวลาเหลือพอ และต้องการงานเพิ่มขึ้น	อุตสาหกรรม (ต่อ) Industry (Contd.)										HOURS WORKED, SEX AND AVAILABILITY FOR ADDITIONAL WORK
	สื่อกลาง ทางการเงิน Financial intermediation	อสังหาริมทรัพย์ และการให้เช่า Real estate & Renting	บริหารราชการ และป้องกันประเทศ Public adminis- tration & Defence	การศึกษา Education	ด้านสุขภาพและ สังคมสงเคราะห์ Health & Social work	บริการ ชุมชน สังคม & Social with employed persons	ลูกจ้างในครัว- เรือนส่วนบุคคล Private households	องค์กร ระหว่างประเทศ Extra-territorial organizations	ไม่ทราบ	รวม	
ยอดรวม	35.5	70.2	195.6	196.4	120.1	122.0	38.7	0.2	-	-	TOTAL
มี	0.1	2.4	3.4	2.1	1.4	9.0	1.1	-	-	-	Available
ไม่มี	35.4	67.8	192.2	194.3	118.6	113.1	37.6	0.2	-	-	Not available
มีงานประจำแต่ไม่ได้ทำงาน	0.1	0.2	0.6	1.7	3.4	1.1	0.1	-	-	-	With job not work
มี	-	0.1	-	-	-	0.3	-	-	-	-	Available
ไม่มี	0.1	0.2	0.6	1.7	3.4	0.9	0.1	-	-	-	Not available
1-9 ชั่วโมง	-	0.4	0.8	0.5	0.1	1.6	0.5	-	-	-	1-9 hours
มี	-	-	-	-	-	0.2	0.3	-	-	-	Available
ไม่มี	-	0.4	0.8	0.5	0.1	1.4	0.3	-	-	-	Not available
10-19 ชั่วโมง	-	2.3	0.7	2.8	0.6	7.2	1.4	-	-	-	10-19 hours
มี	-	0.1	0.1	-	-	3.2	0.1	-	-	-	Available
ไม่มี	-	2.2	0.6	2.8	0.6	4.1	1.3	-	-	-	Not available
20-29 ชั่วโมง	1.8	2.2	4.0	8.4	2.1	12.1	1.4	-	-	-	20-29 hours
มี	-	1.2	-	-	0.1	3.6	0.4	-	-	-	Available
ไม่มี	1.8	1.1	4.0	8.4	2.0	8.5	0.9	-	-	-	Not available
30-34 ชั่วโมง	0.2	0.8	1.7	4.3	2.7	5.9	1.8	-	-	-	30-34 hours
มี	-	-	-	0.7	0.3	0.4	0.1	-	-	-	Available
ไม่มี	0.2	0.8	1.7	3.5	2.5	5.5	1.7	-	-	-	Not available
35-39 ชั่วโมง	7.0	7.2	101.3	92.7	36.3	10.1	0.9	-	-	-	35-39 hours
มี	0.1	-	1.5	0.2	-	0.1	0.1	-	-	-	Available
ไม่มี	6.9	7.2	99.8	92.5	36.3	10.0	0.8	-	-	-	Not available
40-49 ชั่วโมง	19.7	28.6	61.2	73.2	50.3	35.4	8.9	-	-	-	40-49 hours
มี	-	1.1	1.6	1.1	1.0	1.3	0.1	-	-	-	Available
ไม่มี	19.7	27.5	59.6	72.2	49.3	34.1	8.8	-	-	-	Not available
50 ชั่วโมงขึ้นไป	6.6	28.5	25.1	13.0	22.6	48.8	23.7	0.2	-	-	50 hours and over
มี	-	-	0.2	0.2	-	0.0	-	-	-	-	Available
ไม่มี	6.6	28.5	25.0	12.8	22.6	48.7	23.7	0.2	-	-	Not available

ตารางที่ 9 จำนวนผู้จ้างงาน จำแนกตามอุตสาหกรรม จำนวนชั่วโมงทำงานต่อสัปดาห์ การมีงานเหลือและต้องการงานเพิ่มขึ้น และเพศ ภาคเหนือ
 TABLE 9 EMPLOYED PERSONS BY INDUSTRY, HOURS WORKED PER WEEK, AVAILABILITY FOR ADDITIONAL WORK AND SEX, NORTHERN REGION

จำนวนผู้จ้างงาน เพศ และ การมีงานเหลือ และต้องการงานเพิ่มขึ้น	อุตสาหกรรม Industry										HOURS WORKED, SEX AND AVAILABILITY FOR ADDITIONAL WORK
	รวม Total	เกษตรกรรม Agriculture	การประมง Fishing	เหมืองแร่ เหมืองหิน & Quarrying	การผลิต Manufacturing	ไฟฟ้า ก๊าซ และประปา Electricity, Gas & Water supply	การก่อสร้าง Construction	การขายส่ง การขายปลีก & Retail trade	โรงแรม และภัตตาคาร Hotels & Restaurants	การขนส่ง Transport & Communi- cation	
ชาย	3,908.3	1,840.6	55.1	7.7	279.7	18.6	291.0	466.0	108.1	88.5	Available
มี	135.6	84.8	4.5	-	8.0	-	12.9	9.7	3.2	3.2	Available
ไม่มี	3,372.7	1,755.8	50.5	7.7	271.8	18.6	278.1	456.3	105.9	85.4	Not available
มีงานประจำแต่ไม่ได้ทำงาน	680	46.8	1.3	0.2	6.0	-	6.3	3.3	0.9	1.4	With job not work
มี	12.8	8.3	1.2	1.1	1.1	-	1.2	0.7	0.0	0.2	Available
ไม่มี	562	38.5	0.1	0.2	4.9	-	5.0	2.6	0.9	1.1	Not available
1-9 ชั่วโมง	354	24.1	3.4	-	2.7	-	2.3	0.7	0.2	0.1	1-9 hours
มี	8.1	4.4	-	-	1.3	-	1.9	-	0.1	0.1	Available
ไม่มี	27.3	19.7	3.4	-	1.4	-	0.4	0.7	0.1	-	Not available
10-19 ชั่วโมง	118.3	64.4	7.0	0.1	5.8	0.6	6.1	15.8	6.5	3.4	10-19 hours
มี	26.3	12.2	1.8	-	1.1	-	2.7	2.4	2.4	1.1	Available
ไม่มี	92.0	52.2	5.2	0.1	4.8	0.6	3.4	13.4	4.1	2.4	Not available
20-29 ชั่วโมง	228.3	156.0	9.3	-	15.0	0.5	10.5	12.8	3.7	4.8	20-29 hours
มี	30.2	22.1	0.1	-	1.3	-	3.6	0.8	0.3	0.2	Available
ไม่มี	198.1	133.9	9.2	-	13.3	0.5	6.9	12.0	3.4	4.6	Not available
30-34 ชั่วโมง	153.0	92.5	5.8	-	8.8	0.1	20.7	8.4	4.3	4.8	30-34 hours
มี	19.2	15.9	0.2	-	0.3	-	2.1	0.5	-	-	Available
ไม่มี	133.8	76.6	5.7	-	8.6	0.1	18.6	8.9	4.3	4.8	Not available
35-39 ชั่วโมง	130.0	76.6	7.6	-	8.1	5.2	14.0	21.5	5.6	7.1	35-39 hours
มี	12.8	9.9	1.3	-	0.1	-	-	0.2	0.2	0.1	Available
ไม่มี	305.9	120.0	6.3	-	8.0	5.2	14.0	21.3	5.3	7.0	Not available
40-49 ชั่วโมง	1,069.8	498.3	11.5	5.7	119.5	8.7	97.8	149.3	25.0	29.1	40-49 hours
มี	1,046.1	487.1	11.5	5.7	118.0	8.7	96.4	145.0	25.0	27.6	Not available
50 ชั่วโมงขึ้นไป	1,515.9	828.6	9.2	1.8	113.9	3.5	133.4	253.1	62.8	37.9	50 hours and over
มี	2.7	0.8	-	-	0.9	-	-	0.8	0.1	-	Available
ไม่มี	1,513.2	827.8	9.2	1.8	113.0	3.5	133.4	252.3	62.8	37.9	Not available
หญิง	3,039.0	1,474.3	20.2	4.2	377.4	3.1	64.1	443.1	213.2	12.8	FEMALE
มี	100.1	61.8	2.1	0.1	10.7	-	2.0	8.8	3.9	0.4	Available
ไม่มี	2,939.0	1,412.5	18.1	4.2	366.7	3.1	62.1	434.3	209.4	12.4	Not available
มีงานประจำแต่ไม่ได้ทำงาน	30.5	14.5	0.1	0.2	3.6	-	1.0	3.6	3.1	0.0	With job not work
มี	4.7	2.5	-	-	0.5	-	0.4	0.1	1.0	0.0	Available
ไม่มี	25.8	12.0	0.1	0.2	3.1	-	0.7	3.5	2.2	-	Not available
1-9 ชั่วโมง	40.8	32.8	1.0	-	0.9	-	-	3.9	0.4	-	1-9 hours
มี	10.0	7.3	-	-	0.0	-	-	2.5	-	-	Available
ไม่มี	30.8	25.5	1.0	-	0.9	-	-	1.4	0.4	-	Not available
10-19 ชั่วโมง	106.6	68.9	2.0	0.1	9.6	-	1.5	10.4	6.7	1.0	10-19 hours
มี	15.2	11.7	0.2	0.1	0.2	-	0.4	1.5	0.3	0.1	Available
ไม่มี	91.4	57.2	1.7	-	9.4	-	1.1	8.9	6.5	0.9	Not available
20-29 ชั่วโมง	234.0	160.6	4.7	-	21.7	0.1	1.9	16.7	11.6	0.6	20-29 hours
มี	24.8	12.3	1.5	-	3.3	-	0.0	2.6	1.2	0.1	Available
ไม่มี	209.2	148.2	3.2	-	18.5	0.1	1.8	14.2	10.4	0.5	Not available
30-34 ชั่วโมง	137.2	84.5	1.9	-	14.9	0.1	2.1	11.8	9.9	1.3	30-34 hours
มี	13.8	10.5	-	-	0.4	-	1.0	0.5	0.0	0.1	Available
ไม่มี	123.5	74.0	1.9	-	14.5	0.1	1.1	11.3	9.9	1.2	Not available
35-39 ชั่วโมง	299.0	98.1	2.6	-	19.5	1.2	2.9	23.0	13.2	0.8	35-39 hours
มี	9.1	6.8	-	-	0.4	-	-	0.6	0.3	-	Available
ไม่มี	289.9	91.3	2.6	-	19.1	1.2	2.9	22.4	12.9	0.8	Not available
40-49 ชั่วโมง	966.9	441.0	2.8	1.6	176.5	1.7	29.5	106.2	50.3	4.8	40-49 hours
มี	19.6	9.6	0.4	-	4.7	-	0.3	1.2	0.9	0.1	Available
ไม่มี	947.3	431.5	2.4	1.6	171.8	1.7	29.3	105.0	48.4	4.7	Not available
50 ชั่วโมงขึ้นไป	1,224.1	574.0	5.3	2.4	130.6	-	25.3	267.6	118.1	4.3	50 hours and over
มี	2.9	1.2	-	-	1.2	-	-	0.0	0.3	-	Available
ไม่มี	1,221.2	572.8	5.3	2.4	129.4	-	25.3	267.5	117.8	4.3	Not available

ไตรมาสที่ 4/2549 : Quarter 4/2006

หน่วยเป็นพัน : In Thousands

ตารางที่ 9 จำนวนผู้จ้างงาน จำนวนตามอุตสาหกรรม จำนวนชั่วโมงทำงานต่อสัปดาห์ กรณีงานพิเศษและองค์การงานพิเศษ ภาคเหนือ (ต่อ)

TABLE 9 EMPLOYED PERSONS BY INDUSTRY, HOURS WORKED PER WEEK, AVAILABILITY FOR ADDITIONAL WORK AND SEX, NORTHERN REGION (Contd.)

ไตรมาสที่ 4/2549 : Quarter 4/2006

หน่วยเป็นพัน : In Thousands

จำนวนชั่วโมงทำงาน เพศ และ การมีงานหรือพอ และต้องการทำงานเพิ่มขึ้น	อุตสาหกรรม (ต่อ) Industry (Contd.)										ไม่ทราบ Unknown	HOURS WORKED, SEX AND AVAILABILITY FOR ADDITIONAL WORK
	สื่อกลาง ทางการเงิน Financial intermediation	อสังหาริมทรัพย์ และภาคให้เช่า Real estate & Renting	บริหารราชการ และป้องกันประเทศ Public adminis- tration & Defence	การศึกษา Education	ด้านสุขภาพและ สังคมสงเคราะห์ Health & Social work	บริการ ชุมชน สังคม & Social with employed persons	ธุรกิจส่วนตัว เรือนส่วนบุคคล Private households	องค์การ ระหว่างประเทศ Extra-territorial organizations				
ชาย	17.7	37.4	134.3	78.5	22.4	59.4	2.1	0.2	-	-	MALE	
มี	0.1	2.3	2.3	1.1	-	3.1	0.3	-	-	-	Available	
ไม่มี	17.6	35.1	131.9	77.4	22.4	56.3	1.7	0.2	-	-	Not available	
มีงานประจำแต่ไม่ทำงาน	-	0.2	0.5	0.3	1.1	0.8	-	-	-	-	With job not work	
มี	-	0.1	-	-	-	-	-	-	-	-	Available	
1-9 ชั่วโมง	-	0.1	0.5	0.3	1.1	0.8	-	-	-	-	Not available	
มี	-	0.4	0.5	0.2	-	0.7	0.1	-	-	-	1-9 hours	
ไม่มี	-	-	-	-	-	0.2	0.1	-	-	-	Available	
10-19 ชั่วโมง	-	0.4	0.5	0.2	-	0.5	-	-	-	-	Not available	
มี	-	2.0	0.6	0.6	0.1	5.2	-	-	-	-	10-19 hours	
ไม่มี	-	0.0	-	-	-	2.6	-	-	-	-	Available	
20-29 ชั่วโมง	-	2.0	0.6	0.6	0.1	2.7	-	-	-	-	Not available	
มี	1.6	1.9	2.1	3.8	0.9	5.2	0.3	-	-	-	20-29 hours	
ไม่มี	-	1.2	-	-	-	-	0.3	-	-	-	Available	
30-34 ชั่วโมง	-	0.6	1.2	1.2	0.2	3.2	-	-	-	-	Not available	
มี	-	-	-	-	-	0.1	-	-	-	-	30-34 hours	
ไม่มี	-	0.6	1.2	1.2	0.2	3.0	-	-	-	-	Available	
35-39 ชั่วโมง	-	4.3	66.8	35.5	6.0	4.0	-	-	-	-	Not available	
มี	0.1	0.8	0.8	0.1	-	-	-	-	-	-	35-39 hours	
ไม่มี	2.9	4.3	66.0	35.4	6.0	4.0	-	-	-	-	Available	
40-49 ชั่วโมง	-	16.3	40.3	29.5	8.7	19.8	0.9	-	-	-	Not available	
มี	-	1.1	1.4	1.0	-	0.2	-	-	-	-	40-49 hours	
ไม่มี	9.3	15.3	38.9	28.6	8.7	19.6	0.9	-	-	-	Available	
50 ชั่วโมงขึ้นไป	-	11.7	22.3	7.2	5.4	20.5	0.9	0.2	-	-	Not available	
มี	-	-	0.2	-	-	-	-	-	-	-	50 hours and over	
ไม่มี	3.6	11.7	22.1	7.2	5.4	20.5	0.9	0.2	-	-	Available	
หญิง	17.8	32.8	61.3	118.0	97.6	62.6	36.6	-	-	-	FEMALE	
มี	-	0.1	1.1	1.1	1.4	5.9	0.8	-	-	-	Available	
ไม่มี	17.8	32.7	60.2	116.9	96.2	56.8	35.8	-	-	-	Not available	
มีงานประจำแต่ไม่ทำงาน	0.1	0.1	0.1	1.4	2.3	0.3	0.1	-	-	-	With job not work	
มี	-	-	-	-	-	0.3	-	-	-	-	Available	
1-9 ชั่วโมง	-	0.1	0.1	1.4	2.3	0.1	0.1	-	-	-	Not available	
มี	-	-	0.3	0.2	0.1	0.8	0.4	-	-	-	1-9 hours	
ไม่มี	-	-	-	-	-	-	0.2	-	-	-	Available	
10-19 ชั่วโมง	-	0.3	0.3	0.2	0.1	0.8	0.3	-	-	-	Not available	
มี	-	0.3	0.1	2.2	0.6	2.0	1.4	-	-	-	10-19 hours	
ไม่มี	-	0.1	0.1	-	-	0.6	0.1	-	-	-	Available	
20-29 ชั่วโมง	-	0.2	0.2	2.2	1.4	2.2	1.3	-	-	-	Not available	
มี	0.2	0.3	1.9	4.6	1.2	6.9	1.1	-	-	-	20-29 hours	
ไม่มี	-	-	-	-	-	3.6	0.1	-	-	-	Available	
30-34 ชั่วโมง	-	0.3	1.9	4.6	1.1	3.3	0.9	-	-	-	Not available	
มี	0.2	0.3	0.6	3.0	2.5	2.7	1.8	-	-	-	30-34 hours	
ไม่มี	0.1	0.2	0.6	0.7	0.3	0.2	0.1	-	-	-	Available	
35-39 ชั่วโมง	-	0.2	0.6	2.3	2.3	2.5	1.7	-	-	-	Not available	
มี	4.0	3.0	34.6	57.2	32.2	6.0	0.9	-	-	-	35-39 hours	
ไม่มี	-	-	0.8	0.1	-	0.1	0.1	-	-	-	Available	
40-49 ชั่วโมง	-	3.0	33.8	57.1	6.0	6.0	0.8	-	-	-	Not available	
มี	10.4	12.3	20.9	43.7	41.6	15.5	8.1	-	-	-	40-49 hours	
ไม่มี	-	-	0.2	0.1	1.0	1.1	0.1	-	-	-	Available	
50 ชั่วโมงขึ้นไป	-	16.7	2.9	5.7	17.2	28.3	22.8	-	-	-	Not available	
มี	2.9	-	-	0.2	-	0.0	-	-	-	-	50 hours and over	
ไม่มี	2.9	16.7	2.9	5.5	17.2	28.2	22.8	-	-	-	Available	

ตารางที่ 10 จำนวนผู้ปฏิบัติงาน จำแนกตามสถานภาพการทำงาน จำนวนชั่วโมงทำงานต่อสัปดาห์ การมีเวลาเหลือพอและต้องการทำงานเพิ่มขึ้น และเพศ ภาคเหนือ

TABLE 10 EMPLOYED PERSONS BY WORK STATUS, HOURS WORKED PER WEEK, AVAILABILITY FOR ADDITIONAL WORK AND SEX , NORTHERN REGION

ไตรมาสที่ 4/2549 : Quarter 4/2006

หน่วยเป็นพัน : In Thousands

จำนวนชั่วโมงทำงาน เพศ และ การมีเวลาเหลือพอ	รวม	สถานภาพการทำงาน Work Status						การรวมกลุ่ม Members of Producers' Cooperatives	HOURS WORKED, SEX AND AVAILABILITY FOR ADDITIONAL WORK
		นายจ้าง Employer	ลูกจ้างรัฐบาล Government Employee	ลูกจ้างเอกชน Private Employee	ทำงานส่วนตัว Own Account Worker	ช่วยธุรกิจ ครอบครัว Unpaid Family Worker	Additional Work		
และต้องการทำงานเพิ่มขึ้น	Total	226.5	566.9	1,947.8	2,239.3	1,559.6	7.2	TOTAL	
ยอดรวม	6,547.3								
มี	235.7	2.0	6.8	115.3	77.7	33.4	0.5	Available	
ไม่มี	6,311.7	224.5	560.2	1,832.5	2,161.6	1,526.2	6.7	Not available	
มีงานประจำแต่ไม่ได้ทำงาน	99.5	8.2	5.4	19.5	64.1	2.4	-	With job not work	
มี	17.5	-	0.1	4.1	12.8	0.5	-	Available	
ไม่มี	82.0	8.2	5.3	15.3	51.3	1.9	-	Not available	
1-9 ชั่วโมง	76.2	2.2	1.1	14.8	36.9	20.9	0.2	1-9 hours	
มี	18.1	-	-	7.3	10.5	0.2	-	Available	
ไม่มี	58.1	2.2	1.1	7.5	26.4	20.7	0.2	Not available	
10-19 ชั่วโมง	224.9	1.9	4.0	53.9	96.8	67.4	0.9	10-19 hours	
มี	41.5	-	0.1	21.2	13.7	6.5	-	Available	
ไม่มี	183.4	1.9	3.9	32.7	83.2	60.9	0.9	Not available	
20-29 ชั่วโมง	462.2	10.7	15.9	118.1	197.9	118.9	0.7	20-29 hours	
มี	55.0	1.0	-	28.3	18.8	6.8	-	Available	
ไม่มี	407.3	9.7	15.9	89.8	179.1	112.1	0.7	Not available	
30-34 ชั่วโมง	290.2	8.3	10.0	98.5	96.5	75.9	0.9	30-34 hours	
มี	32.9	0.0	0.7	20.6	7.2	4.3	0.1	Available	
ไม่มี	257.3	8.3	9.3	77.9	89.3	71.7	0.8	Not available	
35-39 ชั่วโมง	617.7	8.4	269.3	65.9	161.9	112.0	0.2	35-39 hours	
มี	21.9	-	1.8	9.6	7.4	3.0	-	Available	
ไม่มี	595.9	8.4	267.5	56.4	154.5	108.9	0.2	Not available	
40-49 ชั่วโมง	2,036.6	54.9	194.6	768.2	555.6	460.7	2.6	40-49 hours	
มี	43.2	0.6	3.8	21.3	6.5	10.8	0.4	Available	
ไม่มี	1,993.4	54.3	190.8	746.9	549.2	450.0	2.2	Not available	
50 ชั่วโมงขึ้นไป	2,739.9	131.9	66.8	808.8	1,029.5	701.3	1.6	50 hours and over	
มี	5.6	0.3	0.3	2.9	0.7	1.4	-	Available	
ไม่มี	2,734.3	131.6	66.5	805.9	1,028.8	700.0	1.6	Not available	

ตารางที่ 10 จำนวนผู้จ้างทำ งาน จำนวนชั่วโมงทำงาน สถานะการทำงาน และภูมิภาค ภาคเหนือ
 TABLE 10 EMPLOYED PERSONS BY WORK STATUS, HOURS WORKED PER WEEK, AVAILABILITY FOR ADDITIONAL WORK AND SEX , NORTHERN REGION

ไตรมาสที่ 4/2549 : Quarter 4/2006

หน่วยเป็นพัน : In Thousands

จำนวนชั่วโมงทำงาน เพศ และ การมีเวลาเหลือ และต้องการทำงานเพิ่มขึ้น	สถานภาพการทำงาน Work Status										การรวมกลุ่ม Members of Producers' Cooperatives	HOURS WORKED, SEX AND AVAILABILITY FOR ADDITIONAL WORK
	นายจ้าง Employer	รัฐวิสาหกิจ Government Employee	ลูกจ้างเอกชน Private Employee	ทำงานส่วนตัว Own Account Worker	ครอบครัว Unpaid Family Worker	สมาชิก Members of Producers' Cooperatives	ว่าง Unemployed	ไม่พร้อม Not available	ไม่พร้อม Not available	ไม่พร้อม Not available		
Total	185.0	315.6	1,039.4	1,487.3	500.2	0.8						MALE
ชาย	3,508.3											
มี	135.6	3.7	67.0	43.1	19.9	-						Available
ไม่มี	3,372.7	163.2	311.9	1,444.2	480.3	0.8						Not available
มีงานประจำแต่ไม่ได้ทำงาน	69.0	2.2	11.8	48.0	0.4	-						With job not work
มี	12.9	0.0	3.2	9.6	-	-						Available
ไม่มี	56.2	2.1	8.6	38.4	0.4	-						Not available
1-9 ชั่วโมง	35.4	0.7	7.6	17.5	8.8	-						1-9 hours
มี	8.1	-	3.8	4.2	0.0	-						Available
ไม่มี	27.3	0.7	3.4	13.7	8.8	-						Not available
10-19 ชั่วโมง	118.3	1.2	30.9	56.2	27.5	0.1						10-19 hours
มี	26.3	-	7.7	4.3	4.3	-						Available
ไม่มี	92.0	2.4	16.6	48.5	23.2	0.1						Not available
20-29 ชั่วโมง	228.3	5.9	62.0	114.2	37.1	-						20-29 hours
มี	30.2	-	15.3	10.0	3.9	-						Available
ไม่มี	198.1	4.9	46.7	104.2	33.3	-						Not available
30-34 ชั่วโมง	153.0	7.4	56.5	65.2	19.2	-						30-34 hours
มี	19.2	0.0	12.6	4.5	2.0	-						Available
ไม่มี	133.8	7.4	43.9	60.7	17.2	-						Not available
35-39 ชั่วโมง	318.7	7.1	141.0	100.0	34.0	0.0						35-39 hours
มี	12.8	1.0	6.6	3.4	1.9	-						Available
ไม่มี	305.9	7.1	140.0	96.6	32.1	0.0						Not available
40-49 ชั่วโมง	1,068.8	40.8	108.7	380.6	139.2	0.1						40-49 hours
มี	23.7	0.6	9.8	3.7	7.1	-						Available
ไม่มี	1,046.1	40.2	106.2	376.9	132.1	0.1						Not available
50 ชั่วโมงขึ้นไป	1,515.9	95.2	47.0	705.6	234.0	0.6						50 hours and over
มี	2.7	0.2	1.1	0.4	0.8	-						Available
ไม่มี	1,513.2	95.1	45.9	705.2	233.3	0.6						Not available
หญิง	3,039.0	61.5	251.3	752.0	1,059.4	6.4						FEMALE
มี	100.1	0.2	48.3	34.5	13.5	0.5						Available
ไม่มี	2,939.0	61.4	800.2	717.5	1,045.9	5.9						Not available
มีงานประจำแต่ไม่ได้ทำงาน	30.5	1.5	7.7	16.1	2.1	-						With job not work
มี	4.7	0.0	1.0	3.2	0.5	-						Available
ไม่มี	25.8	1.5	6.7	12.9	1.6	-						Not available
1-9 ชั่วโมง	40.8	1.5	7.2	19.4	12.1	0.2						1-9 hours
มี	10.0	-	3.1	6.7	0.2	-						Available
ไม่มี	30.8	1.5	4.2	12.7	12.0	0.2						Not available
10-19 ชั่วโมง	106.6	1.6	23.1	40.6	39.9	0.8						10-19 hours
มี	15.2	0.1	6.9	6.0	2.2	-						Available
ไม่มี	91.4	0.7	16.1	34.7	37.6	0.8						Not available
20-29 ชั่วโมง	234.0	4.8	56.2	83.7	81.8	0.7						20-29 hours
มี	24.8	-	13.1	8.8	3.0	-						Available
ไม่มี	209.2	4.8	43.1	74.9	78.8	0.7						Not available
30-34 ชั่วโมง	137.2	0.9	42.0	31.3	56.8	0.9						30-34 hours
มี	13.8	0.7	8.0	2.7	2.3	0.1						Available
ไม่มี	123.5	0.9	34.0	28.6	54.5	0.8						Not available
35-39 ชั่วโมง	299.0	1.4	128.3	61.9	78.0	0.2						35-39 hours
มี	9.1	0.9	3.0	4.1	1.1	-						Available
ไม่มี	289.9	1.4	127.4	57.9	76.8	0.2						Not available
40-49 ชั่วโมง	966.9	14.2	367.7	175.1	321.5	2.5						40-49 hours
มี	19.6	-	11.4	2.8	3.7	0.4						Available
ไม่มี	947.3	14.2	356.2	172.3	317.9	2.1						Not available
50 ชั่วโมงขึ้นไป	1,224.1	36.7	375.3	323.9	467.3	1.1						50 hours and over
มี	2.9	0.2	1.8	0.3	0.6	-						Available
ไม่มี	1,221.2	36.5	373.5	323.6	466.7	1.1						Not available

ตารางที่ 11 จำนวนผู้มีงานทำ จำนวนชั่วโมงทำงานต่อสัปดาห์ การมีเวลาเหลือพอและต้องการทำงานเพิ่มขึ้น และเพศ ภาคเหนือ

TABLE 11 EMPLOYED PERSONS BY AGE GROUP, HOURS WORKED PER WEEK, AVAILABILITY FOR ADDITIONAL WORK AND SEX , NORTHERN REGION

ไตรมาสที่ 4/2549 : Quarter 4/2006

หน่วยเป็นพัน : In Thousands

จำนวนชั่วโมงทำงาน เพศ และ การมีเวลาเหลือพอ และต้องการทำงานเพิ่มขึ้น	รวม	กลุ่มอายุ Age Group						HOURS WORKED, SEX AND AVAILABILITY FOR ADDITIONAL WORK		
		15-19	20-24	25-29	30-34	35-39	40-49	50-59	>= 60	TOTAL
ยอดรวม	6,547.3	233.7	599.5	691.5	697.7	832.3	1,825.2	1,134.5	533.2	TOTAL
มี	235.7	6.1	27.7	29.4	22.1	45.1	68.1	26.3	11.0	Available
ไม่มี	6,311.7	227.6	571.7	662.1	675.5	787.2	1,757.1	1,108.1	522.2	Not available
มีงานประจำแต่ไม่ได้ทำงาน	99.5	1.4	2.3	7.5	6.8	16.5	30.4	19.3	15.4	With job not work
มี	17.5	0.5	0.7	-	0.8	4.8	6.9	1.9	1.8	Available
ไม่มี	82.0	0.9	1.6	7.5	5.9	11.7	23.5	17.4	13.6	Not available
1-9 ชั่วโมง	76.2	5.1	2.9	7.1	7.6	8.5	14.7	16.6	13.7	1-9 hours
มี	18.1	0.1	1.9	3.5	3.2	1.0	6.6	1.3	0.4	Available
ไม่มี	58.1	4.9	1.0	3.6	4.4	7.5	8.1	15.3	13.3	Not available
10-19 ชั่วโมง	224.9	17.9	22.9	20.0	17.0	27.5	50.4	39.1	30.0	10-19 hours
มี	41.5	0.8	5.2	4.0	1.9	12.2	8.9	3.9	4.5	Available
ไม่มี	183.4	17.1	17.7	16.0	15.1	15.3	41.5	35.3	25.5	Not available
20-29 ชั่วโมง	462.2	18.7	28.2	36.1	47.7	51.2	111.2	96.4	72.8	20-29 hours
มี	55.0	1.5	3.5	8.1	4.7	11.5	15.6	7.6	2.5	Available
ไม่มี	407.3	17.2	24.7	28.0	43.0	39.8	95.6	88.8	70.3	Not available
30-34 ชั่วโมง	290.2	12.0	15.0	27.5	28.1	42.2	78.1	57.0	30.4	30-34 hours
มี	32.9	0.0	3.7	3.2	2.7	5.6	12.1	4.7	1.0	Available
ไม่มี	257.3	12.0	11.3	24.3	25.5	36.6	66.0	52.3	29.4	Not available
35-39 ชั่วโมง	617.7	11.1	50.8	70.6	64.1	68.3	180.1	124.5	48.2	35-39 hours
มี	21.9	-	4.2	1.6	1.8	4.2	5.5	4.1	0.4	Available
ไม่มี	595.9	11.1	46.5	69.0	62.3	64.2	174.6	120.3	47.8	Not available
40-49 ชั่วโมง	2,036.6	72.7	220.2	240.4	233.0	255.6	545.7	333.6	135.5	40-49 hours
มี	43.2	2.6	7.2	8.6	4.6	5.8	11.4	2.8	0.3	Available
ไม่มี	1,993.4	70.1	213.0	231.8	228.5	249.7	534.3	330.9	135.1	Not available
50 ชั่วโมงขึ้นไป	2,739.9	94.8	257.1	282.3	293.4	362.4	814.6	448.0	187.4	50 hours and over
มี	5.6	0.5	1.2	0.4	2.4	-	1.1	0.0	0.1	Available
ไม่มี	2,734.3	94.3	256.0	281.9	291.0	362.4	813.5	448.0	187.3	Not available

ตารางที่ 11 จำนวนผู้มีงานทำ จำนวนชั่วโมงทำงานต่อสัปดาห์ การมีเวลาเหลือพอและต้องการทำงานเพิ่มขึ้น และเพศ ภาคเหนือ
TABLE 11 EMPLOYED PERSONS BY AGE GROUP, HOURS WORKED PER WEEK, AVAILABILITY FOR ADDITIONAL WORK AND SEX, NORTHERN REGION

ไตรมาสที่ 4/2549 : Quarter 4/2006

หน่วยเป็นพัน : in Thousands

จำนวนชั่วโมงทำงาน เพศ และ การมีเวลาเหลือพอ และต้องการทำงานเพิ่มขึ้น	รวม	กลุ่มอายุ Age Group						HOURS WORKED, SEX AND AVAILABILITY FOR ADDITIONAL WORK			
		15-19	20-24	25-29	30-34	35-39	40-49	50-59	>= 60	MALE	FEMALE
ชาย	3,508.3	145.9	334.1	364.0	361.9	416.9	933.9	624.6	327.0	Available	Available
มี	135.6	4.9	18.1	11.6	13.8	28.5	33.9	13.8	6.5	Not available	Not available
ไม่มี	3,372.7	141.0	316.0	345.7	350.4	388.4	900.0	610.8	320.5	With job not work	With job not work
มีงานประจำแต่ไม่ได้ทำงาน	66.0	0.8	1.0	3.7	12.4	12.4	20.7	14.6	11.1	Available	Available
มี	12.8	-	0.7	0.8	3.9	0.8	4.2	1.9	1.4	Not available	Not available
1-9 ชั่วโมง	56.2	4.5	0.3	4.8	2.9	8.5	16.5	12.7	9.7	1-9 hours	1-9 hours
มี	35.4	4.5	1.0	6.1	2.2	2.4	6.7	5.1	7.4	Available	Available
ไม่มี	8.1	0.1	-	3.5	-	0.9	2.4	0.8	0.3	Not available	Not available
10-19 ชั่วโมง	27.3	4.4	1.5	2.6	2.2	1.5	4.2	4.4	7.1	10-19 hours	10-19 hours
มี	118.3	12.2	13.1	9.8	9.0	15.9	22.5	18.4	17.5	Available	Available
ไม่มี	26.3	0.6	3.8	1.0	7.5	1.5	5.0	3.4	3.4	Not available	Not available
20-29 ชั่วโมง	92.0	11.6	9.3	6.5	8.0	17.5	16.9	14.0	14.0	20-29 hours	20-29 hours
มี	226.3	11.8	17.7	15.0	18.0	26.1	50.1	50.2	39.5	Available	Available
ไม่มี	30.2	1.5	0.5	4.8	2.7	7.1	8.8	4.5	0.3	Not available	Not available
30-34 ชั่วโมง	196.1	10.3	17.3	10.2	15.3	18.9	41.3	45.7	39.2	30-34 hours	30-34 hours
มี	153.0	8.8	12.5	13.6	14.9	26.4	36.6	26.4	17.8	Available	Available
ไม่มี	19.2	0.0	3.7	2.0	1.7	3.8	5.0	2.7	0.3	Not available	Not available
35-39 ชั่วโมง	133.8	8.8	8.8	11.6	13.1	18.7	31.6	23.6	17.6	35-39 hours	35-39 hours
มี	318.7	6.6	24.4	30.1	32.5	32.5	96.7	67.0	31.2	Available	Available
ไม่มี	12.8	-	4.1	1.4	1.8	2.1	1.5	1.6	0.4	Not available	Not available
40-49 ชั่วโมง	305.9	6.6	20.3	28.7	28.4	30.5	95.2	65.5	30.8	40-49 hours	40-49 hours
มี	1,069.8	46.3	129.9	113.8	128.2	118.3	178.1	82.9	82.9	Available	Available
ไม่มี	23.7	2.6	4.2	3.4	2.5	3.2	6.6	0.9	0.3	Not available	Not available
50 ชั่วโมงขึ้นไป	1,046.1	43.7	125.7	110.5	125.7	115.1	265.8	177.2	82.6	50 hours and over	50 hours and over
มี	1,515.9	54.9	134.5	170.9	155.9	186.9	428.4	264.8	119.6	Available	Available
ไม่มี	2.7	-	1.1	-	1.1	-	0.4	0.0	0.1	Not available	Not available
1,513.2	54.9	133.4	170.9	154.8	186.9	264.8	428.0	264.8	119.6	Not available	Not available
หญิง	3,039.0	87.8	265.3	327.4	335.7	415.4	891.2	509.9	206.3	Available	Available
มี	100.1	1.1	9.6	10.6	12.5	16.6	34.2	12.5	4.5	Not available	Not available
ไม่มี	2,938.9	86.7	255.7	316.4	325.2	398.8	857.1	497.4	201.7	With job not work	With job not work
มีงานประจำแต่ไม่ได้ทำงาน	30.5	0.6	1.3	2.7	3.1	4.1	9.7	4.7	4.3	Available	Available
มี	4.7	-	0.9	-	0.1	0.9	2.8	0.0	0.4	Not available	Not available
1-9 ชั่วโมง	25.8	0.1	1.3	2.7	3.0	3.2	6.9	4.7	3.9	1-9 hours	1-9 hours
มี	40.8	0.5	1.9	1.1	5.3	6.1	8.1	11.5	6.3	Available	Available
ไม่มี	10.0	-	1.9	-	3.2	0.1	4.2	0.6	0.1	Not available	Not available
10-19 ชั่วโมง	106.6	5.7	9.8	10.2	8.1	11.7	27.9	20.7	12.5	10-19 hours	10-19 hours
มี	15.2	0.2	1.4	0.6	1.0	4.7	3.9	2.3	1.1	Available	Available
ไม่มี	91.4	5.5	8.4	9.6	7.1	7.0	24.0	18.4	11.4	Not available	Not available
20-29 ชั่วโมง	234.0	6.9	10.5	21.1	29.7	25.2	61.1	46.2	33.4	20-29 hours	20-29 hours
มี	24.8	-	3.1	3.3	1.9	4.3	6.8	3.1	2.2	Available	Available
ไม่มี	209.2	6.9	7.4	17.8	27.7	20.8	54.3	43.1	31.1	Not available	Not available
30-34 ชั่วโมง	137.2	3.2	2.5	13.9	13.3	19.7	30.7	12.5	12.5	30-34 hours	30-34 hours
มี	13.8	-	-	1.2	0.9	1.9	7.1	2.0	0.7	Available	Available
ไม่มี	123.5	3.2	2.5	12.7	12.3	17.9	34.4	11.8	11.8	Not available	Not available
35-39 ชั่วโมง	298.0	4.5	26.4	40.5	34.0	35.8	83.5	57.4	16.9	35-39 hours	35-39 hours
มี	9.1	0.2	0.2	0.2	0.1	2.1	2.6	2.6	-	Available	Available
ไม่มี	289.9	4.5	26.2	40.3	33.9	33.7	79.5	54.8	16.9	Not available	Not available
40-49 ชั่วโมง	966.9	26.4	90.3	126.6	104.9	137.3	273.3	155.5	52.6	40-49 hours	40-49 hours
มี	19.6	-	3.0	5.3	2.1	2.6	4.8	1.9	-	Available	Available
ไม่มี	947.3	26.4	87.3	121.3	102.8	134.6	268.6	153.7	52.6	Not available	Not available
50 ชั่วโมงขึ้นไป	1,224.1	40.0	122.6	111.4	137.5	175.6	386.2	183.2	67.7	50 hours and over	50 hours and over
มี	2.9	0.5	0.0	0.4	1.3	-	0.7	-	-	Available	Available
ไม่มี	1,221.2	39.5	122.6	111.0	136.2	175.6	385.5	183.2	67.7	Not available	Not available

ตารางที่ 12 จำนวนผู้ว่างงาน ที่หางานทำ จำนวนตามระยะเวลาที่หางานทำ ระดับการศึกษาที่สำเร็จ และเพศ ภาคเหนือ

TABLE 12 UNEMPLOYED PERSONS; SEEKING JOB BY DURATION OF SEEKING JOB, LEVEL OF EDUCATIONAL ATTAINMENT AND SEX , NORTHERN REGION

ไตรมาสที่ 4/2549 : Quarter 4/2006

หน่วยเป็นคน : Person

ระดับการศึกษาที่สำเร็จ	รวม Total	ระยะเวลาที่หางานทำ Duration of seeking job							LEVEL OF EDUCATIONAL ATTAINMENT	
		< 1 เดือน Month	1 - 2.9 เดือน Months	3 - 5.9 เดือน Months	6 - 8.9 เดือน Months	9 - 11.9 เดือน Months	>=12 เดือน Months	ไม่ทราบ Unknown	EDUCATIONAL ATTAINMENT	
ยอดรวม	11,156	4,273	1,163	2,670	1,527	-	1,523	-	TOTAL	
ไม่มีการศึกษา	78	78	-	-	-	-	-	-	No education	
ต่ำกว่าประถมศึกษา	746	-	66	680	-	-	-	-	Less than Elementary	
ประถมศึกษา	590	239	-	285	-	-	66	-	Elementary	
มัธยมศึกษาตอนต้น	3,182	1,749	204	52	1,177	-	-	-	Lower Secondary	
มัธยมศึกษาตอนปลาย	2,557	1,195	507	723	-	-	132	-	Upper Secondary Level	
สายสามัญ	1,578	1,195	251	-	-	-	132	-	General/Academic	
สายอาชีวศึกษา	980	-	257	723	-	-	-	-	Vocational	
สายวิชาการศึกษา	-	-	-	-	-	-	-	-	Teacher Training	
อุดมศึกษา	4,003	1,012	386	929	350	-	1,326	-	Higher Level	
สายวิชาการ	3,893	1,012	386	929	240	-	1,326	-	Academic	
สายวิชาชีพ	-	-	-	-	-	-	-	-	Higher Technical Education	
สายวิชาการศึกษา 1/	110	-	-	-	110	-	-	-	Teacher Training 1/	
อื่นๆ	-	-	-	-	-	-	-	-	Others	
ไม่ทราบ	-	-	-	-	-	-	-	-	Unknown	

1/ รวมอาชีวะระยะสั้น 1/ Including Short Course Vocational

ตารางที่ 12 จำนวนผู้ว่างงาน ที่หางานทำ จำนวนตามระยะเวลาที่หางานทำ ระดับการศึกษาที่สำเร็จ และเพศ ภาคเหนือ

TABLE 12 UNEMPLOYED PERSONS, SEEKING JOB BY DURATION OF SEEKING JOB, LEVEL OF EDUCATIONAL ATTAINMENT AND SEX, NORTHERN REGION

ไตรมาสที่ 4/2549 : Quarter 4/2006

หน่วยเป็นคน : Person

ระดับการศึกษาที่สำเร็จ	รวม	ระยะเวลาที่หางานทำ							Duration of seeking job		LEVEL OF EDUCATIONAL ATTAINMENT		
		< 1 เดือน		1 - 2.9 เดือน		3 - 5.9 เดือน		6 - 8.9 เดือน		9 - 11.9 เดือน		>=12 เดือน	
		Month	Months	Months	Months	Months	Months	Months	Months	Months	Months	Unknown	Unknown
ชาย	8,180	3,320	828	1,398	1,177	-	-	1,457	-	-	-	MALE	
ไม่มีการศึกษา	-	-	-	-	-	-	-	-	-	-	-	No education	
ต่ำกว่าประถมศึกษา	689	-	66	623	-	-	-	-	-	-	-	Less than Elementary	
ประถมศึกษา	107	107	-	-	-	-	-	-	-	-	-	Elementary	
มัธยมศึกษาตอนต้น	2,822	1,452	141	52	1,177	-	-	-	-	-	-	Lower Secondary	
มัธยมศึกษาตอนปลาย	2,379	1,017	507	723	-	-	-	132	-	-	-	Upper Secondary Level	
สายสามัญ	1,400	1,017	251	-	-	-	-	132	-	-	-	General/Academic	
สายอาชีพศึกษา	980	-	257	723	-	-	-	-	-	-	-	Vocational	
สายวิชาการศึกษา	-	-	-	-	-	-	-	-	-	-	-	Teacher Training	
อุดมศึกษา	2,185	745	114	-	-	-	-	1,326	-	-	-	Higher Level	
สายวิชาการ	2,185	745	114	-	-	-	-	1,326	-	-	-	Academic	
สายวิชาชีพ	-	-	-	-	-	-	-	-	-	-	-	Higher Technical Education	
สายวิชาการศึกษา	-	-	-	-	-	-	-	-	-	-	-	Teacher Training	
อื่นๆ 1/	-	-	-	-	-	-	-	-	-	-	-	Others 1/	
ไม่ทราบ	-	-	-	-	-	-	-	-	-	-	-	Unknown	
หญิง	2,975	952	335	1,272	350	-	-	66	-	-	-	FEMALE	
ไม่มีการศึกษา	78	78	-	-	-	-	-	-	-	-	-	No education	
ต่ำกว่าประถมศึกษา	57	-	-	57	-	-	-	-	-	-	-	Less than Elementary	
ประถมศึกษา	483	132	-	285	-	-	-	66	-	-	-	Elementary	
มัธยมศึกษาตอนต้น	360	297	63	-	-	-	-	-	-	-	-	Lower Secondary	
มัธยมศึกษาตอนปลาย	179	179	-	-	-	-	-	-	-	-	-	Upper Secondary Level	
สายสามัญ	179	179	-	-	-	-	-	-	-	-	-	General/Academic	
สายอาชีพศึกษา	-	-	-	-	-	-	-	-	-	-	-	Vocational	
สายวิชาการศึกษา	-	-	-	-	-	-	-	-	-	-	-	Teacher Training	
อุดมศึกษา	1,818	267	272	929	350	-	-	-	-	-	-	Higher Level	
สายวิชาการ	1,708	267	272	929	240	-	-	-	-	-	-	Academic	
สายวิชาชีพ	-	-	-	-	-	-	-	-	-	-	-	Higher Technical Education	
สายวิชาการศึกษา	110	-	-	-	110	-	-	-	-	-	-	Teacher Training	
อื่นๆ 1/	-	-	-	-	-	-	-	-	-	-	-	Others 1/	
ไม่ทราบ	-	-	-	-	-	-	-	-	-	-	-	Unknown	

1/ รวมอาชีพระยะสั้น 1/ Including Short Course Vocational

ตารางที่ 13 จำนวนผู้ทำงาน ที่เคยทำงานมาก่อน จำแนกตามอาชีพที่ครั้งสุดท้าย อุตสาหกรรมที่ครั้งสุดท้าย และเพศ ภาคเหนือ
TABLE 13 UNEMPLOYED PERSONS, EVER WORKED BY LAST OCCUPATION, LAST INDUSTRY AND SEX , NORTHERN REGION

ไตรมาสที่ 4/2549 : Quarter 4/2006

หน่วยเป็นคน : Person

อาชีพที่ครั้งสุดท้าย	อุตสาหกรรมที่ครั้งสุดท้าย										LAST OCCUPATION
	รวม	เกษตรกรรม	การประมง	เหมืองแร่ เหมืองหิน	เหมืองแร่ & Quarrying	การผลิต	ไฟฟ้า ก๊าซ และประปา	การก่อสร้าง	การขายส่ง	โรงแรม และภัตตาคาร	
	Total	Agriculture	Fishing	Mining & Quarrying	Manufacturing	Electricity, Gas & Water supply	Construction	Wholesale & Retail trade	Hotels & Restaurants	Transport	Communication
ยอดรวม	67,745	23,223	-	1,105	11,345	-	11,807	7,135	3,505	1,042	TOTAL
1. ผู้บัญญัติกฎหมายข้าราชการระดับอาวุโส และผู้จัดการ	2,273	-	-	-	-	-	1,257	906	110	-	1. Legislators, senior officials and managers
2. ผู้ประกอบวิชาชีพด้านต่างๆ	1,044	-	-	-	-	-	-	-	-	-	2. Professionals
3. ผู้ประกอบวิชาชีพด้านเทคนิคสาขาต่างๆ และอาชีพที่เกี่ยวข้อง	1,861	-	-	-	430	-	873	-	10	234	3. Technicians and associate professionals
4. เสิร์เจน	3,271	-	-	-	-	-	-	1,583	-	-	4. Clerks
5. พนักงานบริการและพนักงานในร้านค้า และตลาด	6,808	-	-	-	32	-	-	970	3,385	288	5. Service workers and shop and market sales workers
6. ผู้ปฏิบัติงานที่มีฝีมือในด้านการเกษตร และการประมง	11,327	11,241	-	-	-	-	-	-	-	-	6. Skilled agricultural and fishery workers
7. ผู้ปฏิบัติงานด้านความสามารถทางฝีมือ และผู้ถือกิจการค้าที่เกี่ยวข้อง	14,493	-	-	372	7,542	-	5,841	468	-	-	7. Craft and related trades workers
8. ผู้ปฏิบัติการโรงงานและเครื่องจักร และผู้ปฏิบัติงานด้านการประกอบ	7,116	125	-	733	3,007	-	363	2,163	-	318	8. Plant and machine operators and assemblers
9. อาชีพขั้นพื้นฐานต่างๆ ในด้านการขาย และการให้บริการ	19,553	11,857	-	-	333	-	3,273	1,046	-	222	9. Elementary occupations
10. คนงานซึ่งมิได้จำแนกไว้ในหมวดอื่น	-	-	-	-	-	-	-	-	-	-	10. Workers not classifiable by occupation

ตารางที่ 13 จำนวนผู้ว่างงาน ที่เคยทำงานมาก่อน จำนวนตามอาชีพที่ทำงานครั้งสุดท้าย อุตสาหกรรมที่ทำงานครั้งสุดท้าย และเพศ ภาคเหนือ (ต่อ)
TABLE 13 UNEMPLOYED PERSONS, EVER WORKED BY LAST OCCUPATION, LAST INDUSTRY AND SEX , NORTHERN REGION (Contd.)

ไตรมาสที่ 4/2549 : Quarter 4/2006

หน่วยเป็น千人 : Person

อาชีพที่ทำงานครั้งสุดท้าย	อุตสาหกรรมที่ทำงานครั้งสุดท้าย (ต่อ) Last Industry (Contd.)										รวม
	สื่อกลางทางการเงิน	อสังหาริมทรัพย์และการให้เช่า	บริหารราชการและป้องกันประเทศ	การศึกษา	ด้านสุขภาพและสังคมสงเคราะห์	บริการชุมชน สังคม & Social	ลูกจ้างในครัวเรือนส่วนบุคคล	องค์กรระหว่างประเทศ	ไม่ทราบ	LAST OCCUPATION	
ทางการเงิน	670	2,216	186	2,289	1,289	1,533	600	-	-	TOTAL	
1. ผู้ปฏิบัติงานหลาย ราชการระดับอาวุโสและผู้จัดการ	-	-	-	-	-	-	-	-	-	1. Legislators, senior officials and managers	
2. ผู้ประกอบบริษัทต่าง ๆ	-	-	-	1,044	-	-	-	-	-	2. Professionals	
3. ผู้ประกอบบริษัทด้านเทคนิคสาขาต่าง ๆ และอาชีพที่เกี่ยวข้อง	-	-	71	-	-	243	-	-	-	3. Technicians and associate professionals	
4. เสมียน	670	-	46	-	972	-	-	-	-	4. Clerks	
5. พนักงานบริการและพนักงานในร้านค้าและตลาด	-	346	-	1,244	318	245	-	-	-	5. Service workers and shop and market sales workers	
6. ผู้ปฏิบัติงานที่มีมือในด้านการเกษตรและกรรมกร	-	-	-	-	-	-	86	-	-	6. Skilled agricultural and fishery workers	
7. ผู้ปฏิบัติงานด้านความงามทางผิวมือและธุรกิจทำที่เกี่ยวข้อ	-	270	-	-	-	-	-	-	-	7. Craft and related trades workers	
8. ผู้ปฏิบัติการโรงงานและเครื่องจักรและผู้ปฏิบัติงานด้านการประกอบ	-	-	50	-	-	-	357	-	-	8. Plant and machine operators and assemblers	
9. อาชีพพื้นฐานต่าง ๆ ในด้านการขายและการให้บริการ	-	1,599	20	-	-	1,046	157	-	-	9. Elementary occupations	
10. คนงานซึ่งไม่ได้จำแนกไว้ในหมวดอื่น	-	-	-	-	-	-	-	-	-	10. Workers not classifiable by occupation	

ตารางที่ 13 จำนวนผู้ว่างงาน ที่เคยทำงานก่อน ที่เคยตามอาชีพที่ทำงานครั้งสุดท้าย อุตสาหกรรมที่ทำงานครั้งสุดท้าย และเพศ ภาคเหนือ
TABLE 13 UNEMPLOYED PERSONS, EVER WORKED BY LAST OCCUPATION, LAST INDUSTRY AND SEX, NORTHERN REGION

ไตรมาสที่ 4/2549 : Quarter 4/2006

หน่วยเป็นคน : Person

อาชีพที่ทำงานครั้งสุดท้าย	อุตสาหกรรมที่ทำงานครั้งสุดท้าย Last Industry										LAST OCCUPATION
	เกษตรกรรม	การประมง	เหมืองแร่ เหมืองหิน	การผลิต	ไฟฟ้า ก๊าซ และประปา	การก่อสร้าง	การขายส่ง การขายปลีก	โรงแรม และภัตตาคาร	การขนส่ง	การขนส่ง	
Total	Agriculture	Fishing	Mining & Quarrying	Manufac- turing	Electricity, Gas & Water supply	Construction	Wholesale & Retail trade	Hotels & Restaurants	Transport	Communi- & Cali- cation	MALE
ชาย	11,917	-	1,105	3,796	-	10,897	4,642	473	797	-	797
1. ผู้ปฏิบัติงานขาย ข้าวจากระดับภาคใต้ และผู้จัดการ	-	-	-	-	-	1,257	906	-	-	-	1. Legislators, senior officials and managers
2. ผู้ประกอบวิชาชีพด้านต่างๆ	668	-	-	-	-	-	-	-	-	-	2. Professionals
3. ผู้ประกอบวิชาชีพด้านเทคนิคหลากหลาย และอาชีพที่เกี่ยวข้อง	1,126	-	-	-	-	873	-	10	-	-	3. Technicians and associate professionals
4. เสมียน	-	-	-	-	-	-	-	-	-	-	4. Clerks
5. พนักงานบริการและพนักงานในร้านค้า และตลาด	1,816	-	-	32	-	-	359	462	257	-	5. Service workers and shop and market sales workers
6. ผู้ปฏิบัติงานที่มีมิถิในด้านเกษตร และเกษตรประมง	6,620	-	-	-	-	-	-	-	-	-	6. Skilled agricultural and fishery workers
7. ผู้ปฏิบัติงานด้านความสะอาดทางสีมือ และปฏิบัติการค้าที่เกี่ยวข้อง	10,294	-	372	3,488	-	5,841	323	-	-	-	7. Craft and related trades workers
8. ผู้ปฏิบัติการโรงงานและเครื่องจักร และผู้ปฏิบัติงานด้านเกษตร	4,108	-	733	-	-	363	2,163	-	318	-	8. Plant and machine operators and assemblers
9. อาชีพขั้นพื้นฐานต่างๆ ในด้านกรขาย และการใช้ถาวร	11,656	-	-	276	-	2,563	891	-	222	-	9. Elementary occupations
10. คนงานซึ่งมิได้รวมเข้าในหมวดอื่น	-	-	-	-	-	-	-	-	-	-	10. Workers not classifiable by occupation
หญิง	11,307	-	-	7,549	-	710	2,494	3,032	245	-	FEMALE
1. ผู้ปฏิบัติงานขาย ข้าวจากระดับภาคใต้ และผู้จัดการ	110	-	-	-	-	-	-	110	-	-	1. Legislators, senior officials and managers
2. ผู้ประกอบวิชาชีพด้านต่างๆ	176	-	-	-	-	-	-	-	-	-	2. Professionals
3. ผู้ประกอบวิชาชีพด้านเทคนิคหลากหลาย และอาชีพที่เกี่ยวข้อง	735	-	-	430	-	-	-	-	234	-	3. Technicians and associate professionals
4. เสมียน	3,271	-	-	-	-	-	1,583	-	-	-	4. Clerks
5. พนักงานบริการและพนักงานในร้านค้า และตลาด	4,991	-	-	-	-	-	612	2,922	11	-	5. Service workers and shop and market sales workers
6. ผู้ปฏิบัติงานที่มีมิถิในด้านเกษตร และเกษตรประมง	4,707	-	-	-	-	-	-	-	-	-	6. Skilled agricultural and fishery workers
7. ผู้ปฏิบัติงานด้านความสะอาดทางสีมือ และปฏิบัติการค้าที่เกี่ยวข้อง	4,199	-	-	4,054	-	-	145	-	-	-	7. Craft and related trades workers
8. ผู้ปฏิบัติการโรงงานและเครื่องจักร และผู้ปฏิบัติงานด้านเกษตร	3,007	-	-	3,007	-	-	-	-	-	-	8. Plant and machine operators and assemblers
9. อาชีพขั้นพื้นฐานต่างๆ ในด้านกรขาย และการใช้ถาวร	7,895	-	-	57	-	710	154	-	-	-	9. Elementary occupations
10. คนงานซึ่งมิได้รวมเข้าในหมวดอื่น	-	-	-	-	-	-	-	-	-	-	10. Workers not classifiable by occupation

ตารางที่ 13 จำนวนผู้ว่างงาน ที่เคยทำงานมาก่อน จำแนกตามอาชีพที่ทำงานครั้งสุดท้าย อุตสาหกรรมที่ทำงานครั้งสุดท้าย และเพศ ภาคเหนือ (ต่อ)
TABLE 13 UNEMPLOYED PERSONS, EVER WORKED BY LAST OCCUPATION, LAST INDUSTRY AND SEX , NORTHERN REGION (Contd.)

อาชีพที่ทำงานครั้งสุดท้าย	อุตสาหกรรมที่ทำงานครั้งสุดท้าย (ต่อ) Last Industry (Contd.)										LAST OCCUPATION	
	สื่อกลางทางการเงิน Financial Intermediation	อสังหาริมทรัพย์และการให้เช่า Real estate & Renting	บริหารราชการและป้องกันประเทศ Public administration & Defence	การศึกษา Education	ด้านสุขภาพและสังคมสงเคราะห์ Health & Social work	บริการชุมชน Other community & Social	ลูกจ้างในครัวเรือนส่วนบุคคล Private households with employed persons	องค์กรระหว่างประเทศ Extra-territorial organizations	ไม่ทราบ Unknown			
ชาย												MALE
1. ผู้ปฏิบัติงานขายข้าวจากกระสอบออกสู่ตลาดและผู้จัดการ	-	2,216	50	868	115	1,421	357	-	-	-	-	1. Legislators, senior officials and managers
2. ผู้ประกอบธุรกิจที่ต่าง ๆ	-	-	-	688	-	-	-	-	-	-	-	2. Professionals
3. ผู้ประกอบธุรกิจด้านเทคนิคที่หลากหลาย และอาชีพที่เกี่ยวข้อง	-	-	-	-	-	243	-	-	-	-	-	3. Technicians and associate professionals
4. เสมียน	-	-	-	-	-	245	-	-	-	-	-	4. Clerks
5. พนักงานบริการและพนักงานในร้านค้าและตลาด	-	346	-	-	115	-	-	-	-	-	-	5. Service workers and shop and market sales workers
6. ผู้ปฏิบัติงานที่มีฝีมือในด้านเกษตรกรรมและการประมง	-	-	-	-	-	-	-	-	-	-	-	6. Skilled agricultural and fishery workers
7. ผู้ปฏิบัติงานด้านความสามรถทางฝีมือและธุรกิจการค้าที่เกี่ยวข้อง	-	270	-	-	-	-	-	-	-	-	-	7. Craft and related trades workers
8. ผู้ปฏิบัติการโรงงานและเครื่องจักร และผู้ปฏิบัติงานด้านการประกอบ	-	-	50	-	-	-	357	-	-	-	-	8. Plant and machine operators and assemblers
9. อาชีพขั้นพื้นฐานต่างๆ ในด้านกรขายและอาชีพใช้มือ	-	1,599	-	-	-	934	-	-	-	-	-	9. Elementary occupations
10. คนงานซึ่งไม่ได้ระบุไว้ในหมวดอื่น	-	-	-	-	-	-	-	-	-	-	-	10. Workers not classifiable by occupation
หญิง												FEMALE
1. ผู้ปฏิบัติงานขายข้าวจากกระสอบออกสู่ตลาดและผู้จัดการ	670	-	137	1,421	1,174	112	243	-	-	-	-	1. Legislators, senior officials and managers
2. ผู้ประกอบธุรกิจที่ต่าง ๆ	-	-	-	176	-	-	-	-	-	-	-	2. Professionals
3. ผู้ประกอบธุรกิจด้านเทคนิคที่หลากหลาย และอาชีพที่เกี่ยวข้อง	-	-	71	-	-	-	-	-	-	-	-	3. Technicians and associate professionals
4. เสมียน	670	-	46	-	972	-	-	-	-	-	-	4. Clerks
5. พนักงานบริการและพนักงานในร้านค้าและตลาด	-	-	-	1,244	202	-	-	-	-	-	-	5. Service workers and shop and market sales workers
6. ผู้ปฏิบัติงานที่มีฝีมือในด้านเกษตรกรรมและการประมง	-	-	-	-	-	-	86	-	-	-	-	6. Skilled agricultural and fishery workers
7. ผู้ปฏิบัติงานด้านความสามรถทางฝีมือและธุรกิจการค้าที่เกี่ยวข้อง	-	-	-	-	-	-	-	-	-	-	-	7. Craft and related trades workers
8. ผู้ปฏิบัติการโรงงานและเครื่องจักร และผู้ปฏิบัติงานด้านการประกอบ	-	-	-	-	-	-	-	-	-	-	-	8. Plant and machine operators and assemblers
9. อาชีพขั้นพื้นฐานต่างๆ ในด้านกรขายและอาชีพใช้มือ	-	-	20	-	-	112	157	-	-	-	-	9. Elementary occupations
10. คนงานซึ่งไม่ได้ระบุไว้ในหมวดอื่น	-	-	-	-	-	-	-	-	-	-	-	10. Workers not classifiable by occupation

ตารางที่ 15 จำนวนลูกจ้างเอกชน จำนวนตามค่าจ้างเฉลี่ย ผลประโยชน์ที่ได้รับ อุตสาหกรรม และเพศ ภาคเหนือ
TABLE 15 PRIVATE EMPLOYEE BY AVERAGE WAGE, FRINGE BENEFIT, INDUSTRY AND SEX, NORTHERN REGION

อุตสาหกรรม Industry	จำนวนลูกจ้าง เอกชน Total Private Employee	ค่าจ้างเฉลี่ย Average Wage	ได้รับเป็นเงิน In Cash				ลูกจ้างเอกชนที่ได้รับผลประโยชน์อื่น ๆ Private Employee Receive Fringe Benefit				INDUSTRY	
			โบนัส Bonus		ค่าล่วงเวลา Overtime		เงินอื่น ๆ Other Income		ได้รับเป็นสิ่งของ In Kind ที่อยู่อาศัย Housing			Others
			โบนัส Bonus	ค่าล่วงเวลา Overtime	เงินอื่น ๆ Other Income	อาหาร Food	เครื่องแต่งกาย Clothes	ค่าเช่าที่พัก Housing	อื่น ๆ Others			
ชาย											MALE	
1. เกษตรกรรม การล่าสัตว์ และการทำไม้	1,037.6	4,330.6	27.0	53.7	77.6	30.0	24.2	25.9			1. Agriculture, hunting and forestry	
2. การประมง	315.3	2,464.8	0.3	2.7	0.2	1.3	6.1	9.8			2. Fishing	
3. การทำเหมืองแร่ และเหมืองหิน	-	-	-	-	-	-	-	-			3. Mining and quarrying	
4. การผลิต	166.9	7,284.5	0.8	2.2	1.0	0.1	0.1	0.1			4. Manufacturing	
5. การขุดเจาะ ก๊าซ และการประปา	11.1	5,271.0	11.1	25.6	20.8	17.8	6.1	2.1			5. Electricity, gas and water supply	
6. การก่อสร้าง	238.1	3,138.7	0.6	-	-	-	-	-			6. Construction	
7. การขายส่ง การขายปลีก การซ่อมแซมยานยนต์ รถจักรยานยนต์ การใช้ส่วนบุคคล และของใช้ในชีวิตประจำวัน	192.7	4,012.3	1.2	2.5	6.4	2.1	1.9	11.3			7. Wholesale and retail trade, repair of motor vehicles motorcycles and personal and household goods	
8. โรงแรม และภัตตาคาร	25.2	4,882.4	8.1	11.9	29.5	4.4	5.6	2.3			8. Hotel and restaurants	
9. การขนส่ง สถานีเก็บสินค้า และการคมนาคม	25.2	5,566.5	1.0	0.3	5.2	2.3	0.9	0.1			9. Transport, storage and communication	
10. การเป็นสื่อกลางทางการเงิน	29.7	5,627.1	1.7	1.4	8.3	0.6	1.1	0.1			10. Financial intermediation	
11. กิจกรรมด้านบริการชุมชน สังคม และการบริการส่วนบุคคลอื่นๆ	12.1	17,890.5	0.6	0.1	3.9	0.2	0.6	-			11. Real estate, renting and business activities	
12. การบริหารราชการ และการบังคับใช้กฎหมาย	13.8	6,092.1	0.1	0.9	0.9	0.1	0.2	-			12. Public administration and defence, compulsory social security	
13. การศึกษา	-	-	-	-	-	-	-	-			13. Education	
14. งานด้านสุขภาพ และงานสังคมสงเคราะห์	7.8	8,793.8	0.3	2.4	0.8	-	0.4	-			14. Health and social work	
15. กิจกรรมด้านบริการชุมชน สังคม และการบริการส่วนบุคคลอื่นๆ	2.0	8,236.5	-	1.4	0.1	0.1	-	-			15. Other community, social and personal service activity	
16. ธุรกิจระหว่างประเทศและองค์กรต่างประเทศอื่นๆ และสมาชิก	23.7	7,622.2	1.8	2.5	0.1	1.1	0.9	0.1			16. Private households with employed persons	
17. ธุรกิจระหว่างประเทศและองค์กรต่างประเทศอื่นๆ และสมาชิก	2.1	3,672.3	-	-	0.3	-	0.4	0.1			17. Extra-territorial organizations and bodies	
18. ไม่ทราบ	0.2	7,900.0	-	-	-	-	-	-			18. Unknown	
หญิง											FEMALE	
1. เกษตรกรรม การล่าสัตว์ และการทำไม้	904.0	3,686.4	40.1	60.7	116.5	33.6	27.8	28.8			1. Agriculture, hunting and forestry	
2. การประมง	299.8	2,012.8	1.2	0.5	0.3	0.7	0.3	18.4			2. Fishing	
3. การทำเหมืองแร่ และเหมืองหิน	-	-	-	-	-	-	-	-			3. Mining and quarrying	
4. การผลิต	4.2	4,016.3	-	0.8	1.2	-	-	-			4. Manufacturing	
5. การขุดเจาะ ก๊าซ และการประปา	231.3	4,021.8	23.2	48.2	44.1	23.0	3.1	6.5			5. Electricity, gas and water supply	
6. การก่อสร้าง	-	-	-	-	-	-	-	-			6. Construction	
7. การขายส่ง การขายปลีก การซ่อมแซมยานยนต์ รถจักรยานยนต์ การใช้ส่วนบุคคล และของใช้ในชีวิตประจำวัน	52.4	3,329.5	0.2	-	0.8	0.2	0.9	0.9			7. Wholesale and retail trade, repair of motor vehicles motorcycles and personal and household goods	
8. โรงแรม และภัตตาคาร	126.6	4,356.0	7.3	3.2	25.6	0.8	1.9	2.4			8. Hotel and restaurants	
9. การขนส่ง สถานีเก็บสินค้า และการคมนาคม	56.9	3,915.7	0.5	2.3	15.8	2.8	6.8	0.4			9. Transport, storage and communication	
10. การเป็นสื่อกลางทางการเงิน	2.9	10,482.1	-	0.3	0.6	-	-	0.1			10. Financial intermediation	
11. กิจกรรมด้านบริการชุมชน สังคม และการบริการส่วนบุคคลอื่นๆ	13.9	11,908.0	2.9	1.5	5.0	0.1	0.2	-			11. Real estate, renting and business activities	
12. การบริหารราชการ และการบังคับใช้กฎหมาย	17.6	4,461.0	1.0	0.2	5.4	0.2	0.3	-			12. Public administration and defence, compulsory social security	
13. การศึกษา	-	-	-	-	-	-	-	-			13. Education	
14. งานด้านสุขภาพ และงานสังคมสงเคราะห์	23.6	8,460.3	2.0	1.9	5.3	0.4	0.1	0.1			14. Health and social work	
15. กิจกรรมด้านบริการชุมชน สังคม และการบริการส่วนบุคคลอื่นๆ	17.5	7,082.6	0.4	1.7	6.9	-	0.2	-			15. Other community, social and personal service activity	
16. ธุรกิจระหว่างประเทศและองค์กรต่างประเทศอื่นๆ และสมาชิก	19.0	5,324.4	1.5	0.0	5.3	0.0	4.5	-			16. Private households with employed persons	
17. ธุรกิจระหว่างประเทศและองค์กรต่างประเทศอื่นๆ และสมาชิก	36.6	3,481.0	0.0	0.2	0.4	5.2	9.4	0.1			17. Extra-territorial organizations and bodies	
18. ไม่ทราบ	-	-	-	-	-	-	-	-			18. Unknown	

ตารางที่ 17 จำนวนลูกจ้าง จำแนกตามอาชีพ ระดับของรายได้ และเพศ ภาคเหนือ
TABLE 17 EMPLOYEE BY OCCUPATION, INCOME CLASS AND SEX , NORTHERN REGION

ไตรมาสที่ 4/2549 : Quarter 4/2006

หน่วยเป็นพัน : In Thousands

ระดับของรายได้	อาชีพ Occupation										อาชีพรวม	คนงานซึ่งมิได้จำแนกไว้ในหมวดอื่น	INCOME CLASS
	รวม ผู้บัญญัติกฎหมาย และ ผู้จัดการ Legislators & Managers	วิชาชีพ ด้านต่าง ๆ Professional	วิชาชีพ ด้านเทคนิค Technicians	เสมียน Clerks	พนักงานบริการ Service Workers	ด้านการเกษตร และประมง และ การประมง & Fishery & Related trades	ด้านความ สามารถทางฝีมือ Craft & Related trades	ผู้ปฏิบัติงาน โรงงาน เครื่องจักร operators	อาชีพรวม	อาชีพรวม			
ยอดรวม	2,514.7	49.5	220.9	152.5	167.4	216.9	118.8	449.9	240.1	898.8	-	TOTAL	
ต่ำกว่า 1,501 บาท	318.1	-	3.4	2.9	0.5	8.7	34.6	32.1	3.8	232.1	-	Less than 1,501 Baht	
1,501 - 2,500 บาท	335.5	4.0	-	1.7	1.0	18.3	29.0	40.9	11.7	228.9	-	1,501 - 2,500 Baht	
2,501 - 3,500 บาท	404.9	0.7	0.5	2.6	8.8	37.5	30.0	90.2	39.3	195.4	-	2,501 - 3,500 Baht	
3,501 - 4,500 บาท	469.0	4.1	2.4	10.3	33.3	48.7	14.6	135.7	77.8	142.2	-	3,501 - 4,500 Baht	
4,501 - 5,500 บาท	249.2	7.0	5.8	9.0	20.0	34.4	4.1	76.7	40.0	52.2	-	4,501 - 5,500 Baht	
5,501 - 6,500 บาท	147.5	2.2	3.9	11.3	25.7	26.1	2.9	35.4	19.6	20.5	-	5,501 - 6,500 Baht	
6,501 - 7,500 บาท	96.4	2.1	12.4	20.8	16.5	14.3	1.9	8.8	15.1	4.6	-	6,501 - 7,500 Baht	
7,501 - 10,000 บาท	132.2	4.0	34.8	26.9	22.6	8.7	0.4	15.4	15.3	4.2	-	7,501 - 10,000 Baht	
10,001 - 15,000 บาท	136.0	4.4	39.8	27.4	19.0	12.9	0.5	6.7	13.6	11.8	-	10,001 - 15,000 Baht	
15,001 - 20,000 บาท	73.3	2.0	30.3	22.8	8.1	5.1	0.6	1.5	2.6	0.3	-	15,001 - 20,000 Baht	
20,001 - 30,000 บาท	105.9	6.8	70.9	13.5	8.2	1.5	-	3.2	1.0	0.8	-	20,001 - 30,000 Baht	
มากกว่า 30,000 บาท	39.4	12.3	16.3	3.5	3.4	0.3	-	2.5	0.3	0.8	-	More than 30,000 Baht	
ไม่ทราบ	7.3	-	0.3	-	0.4	0.4	0.2	0.8	-	5.2	-	Unknown	

ตารางที่ 17 จำนวนลูกจ้าง จำแนกตามอาชีพ ระดับของรายได้ และเพศ ภาคเหนือ
TABLE 17 EMPLOYEE BY OCCUPATION, INCOME CLASS AND SEX, NORTHERN REGION

หน่วยเป็นพัน : in Thousands

ระดับของรายได้	อาชีพ Occupation											อาชีพอื่น Elementary occupations	คนงานซึ่งมิได้จำแนกไว้ในหมวดอื่น Not classifiable	INCOME CLASS
	รวม Total	ผู้บัญญัติกฎหมาย และ ผู้จัดการ Legislators & Managers	วิชาชีพ ด้านต่างๆ Professional	วิชาชีพ ด้านเทคนิค Technicians	เสมียน Clerks	พนักงาน บริการ Service Workers	ด้านการเกษตร และประมง Agricultural & Fishery	ด้านความ สามารถทางฝีมือ Craft & Related trades	ผู้ประกอบการ โรงงานเครื่องจักร Plant & Machine operators	อาชีพอื่น ฐานต่างๆ Elementary occupations	คนงานซึ่งมิได้จำแนกไว้ในหมวดอื่น Not classifiable			
ชาย	1,355.0	39.7	84.8	78.4	52.4	81.4	71.8	333.2	172.6	440.8	-	MALE		
ต่ำกว่า 1,501 บาท	138.7	-	3.4	2.4	0.3	1.3	16.1	14.1	2.3	98.7	-	Less than 1,501 Baht		
1,501 - 2,500 บาท	161.9	2.6	-	0.2	0.2	4.2	15.5	24.4	6.8	108.0	-	1,501 - 2,500 Baht		
2,501 - 3,500 บาท	216.1	0.4	0.4	0.8	2.9	13.0	20.8	57.0	23.8	96.9	-	2,501 - 3,500 Baht		
3,501 - 4,500 บาท	260.7	3.7	0.6	1.7	9.2	16.3	10.1	104.9	46.6	67.7	-	3,501 - 4,500 Baht		
4,501 - 5,500 บาท	161.3	5.4	1.9	2.1	6.4	7.2	3.2	69.4	32.9	32.9	-	4,501 - 5,500 Baht		
5,501 - 6,500 บาท	86.0	1.9	0.9	1.9	4.1	11.5	2.7	30.4	16.1	16.5	-	5,501 - 6,500 Baht		
6,501 - 7,500 บาท	51.6	1.9	4.4	8.0	4.4	8.2	1.9	7.6	12.7	2.6	-	6,501 - 7,500 Baht		
7,501 - 10,000 บาท	88.0	3.5	9.8	13.6	4.6	4.4	0.4	13.8	14.6	3.4	-	7,501 - 10,000 Baht		
10,001 - 15,000 บาท	85.0	4.0	12.4	21.4	8.2	10.3	0.5	4.5	13.0	10.8	-	10,001 - 15,000 Baht		
15,001 - 20,000 บาท	44.2	1.6	12.2	16.4	5.6	3.5	0.6	1.5	2.6	0.2	-	15,001 - 20,000 Baht		
20,001 - 30,000 บาท	51.1	5.2	29.2	6.9	4.4	1.0	-	2.6	1.0	0.8	-	20,001 - 30,000 Baht		
มากกว่า 30,000 บาท	28.0	9.7	9.4	3.2	2.0	0.3	-	2.5	0.3	0.6	-	More than 30,000 Baht		
ไม่ทราบ	2.6	-	0.2	-	0.0	0.1	-	0.7	-	1.6	-	Unknown		
หญิง	1,159.7	9.8	136.1	74.1	115.0	135.5	47.0	116.7	67.5	458.1	-	FEMALE		
ต่ำกว่า 1,501 บาท	179.4	-	-	0.5	0.1	7.3	18.5	18.0	1.5	133.5	-	Less than 1,501 Baht		
1,501 - 2,500 บาท	173.7	1.4	-	1.5	0.8	14.1	13.5	16.6	4.9	120.9	-	1,501 - 2,500 Baht		
2,501 - 3,500 บาท	188.8	0.2	0.1	1.8	5.8	24.5	9.2	33.2	15.5	98.5	-	2,501 - 3,500 Baht		
3,501 - 4,500 บาท	208.3	0.4	1.8	8.6	24.1	32.4	4.5	30.9	31.2	74.5	-	3,501 - 4,500 Baht		
4,501 - 5,500 บาท	88.0	1.6	4.0	6.9	13.6	27.3	0.9	7.3	7.1	19.3	-	4,501 - 5,500 Baht		
5,501 - 6,500 บาท	61.5	0.3	2.9	9.4	21.7	14.5	0.2	5.0	3.5	4.0	-	5,501 - 6,500 Baht		
6,501 - 7,500 บาท	44.8	0.2	8.0	12.8	12.1	6.1	-	1.2	2.4	1.9	-	6,501 - 7,500 Baht		
7,501 - 10,000 บาท	64.2	0.5	25.0	13.3	18.1	4.3	-	1.6	0.7	0.7	-	7,501 - 10,000 Baht		
10,001 - 15,000 บาท	51.1	0.4	27.4	6.0	10.8	2.6	-	2.2	0.6	1.0	-	10,001 - 15,000 Baht		
15,001 - 20,000 บาท	29.1	0.4	18.2	6.5	2.4	1.7	-	-	-	0.0	-	15,001 - 20,000 Baht		
20,001 - 30,000 บาท	54.8	1.7	41.7	6.6	3.8	0.4	-	0.6	0.0	-	-	20,001 - 30,000 Baht		
มากกว่า 30,000 บาท	11.5	2.7	6.9	0.3	1.4	-	-	-	-	0.2	-	More than 30,000 Baht		
ไม่ทราบ	4.8	-	0.1	-	0.3	0.4	0.2	0.1	-	3.6	-	Unknown		

ตารางที่ 18 จำนวนลูกจ้างจำแนกตามอุตสาหกรรม ระดับของรายได้ และเพศ ภาคเหนือ
TABLE 18 EMPLOYEE BY INDUSTRY, INCOME CLASS AND SEX, NORTHERN REGION

ไตรมาสที่ 4/2549 : Quarter 4/2006

หน่วยเป็นพัน : In Thousands

ระดับของรายได้	อุตสาหกรรม Industry											รวม	INCOME CLASS
	เกษตรกรรม	การประมง	เหมืองแร่ เหมืองหิน	การผลิต	ไฟฟ้า ก๊าซ และประปา	การก่อสร้าง	การขายปลีก	โรงแรม และภัตตาคาร	การขนส่ง	การขนส่ง	การขนส่ง		
	Agriculture	Fishing	Mining & Quarrying	Manufac- turing	Electric. Gas & Water supply	Construction	Wholesale & Retail trade	Hotels & Restaurants	Transport	Communi- & Commu- cation	TOTAL		
ยอดรวม	641.1	0.3	11.6	399.3	21.7	311.9	319.6	84.5	48.3	48.3	TOTAL		
ต่ำกว่า 1,501 บาท	212.9	-	0.1	30.0	0.3	22.4	23.6	5.9	0.9	0.9	Less than 1,501 Baht		
1,501 - 2,500 บาท	201.4	-	0.6	34.6	1.4	30.1	36.5	13.9	3.6	3.6	1,501 - 2,500 Baht		
2,501 - 3,500 บาท	128.3	-	1.5	78.3	1.0	77.1	56.2	18.6	3.7	3.7	2,501 - 3,500 Baht		
3,501 - 4,500 บาท	59.9	-	2.3	137.0	0.9	89.6	85.2	20.4	9.4	9.4	3,501 - 4,500 Baht		
4,501 - 5,500 บาท	9.4	-	2.9	48.7	1.4	52.2	41.9	11.0	9.5	9.5	4,501 - 5,500 Baht		
5,501 - 6,500 บาท	6.4	-	1.3	25.6	2.4	21.5	34.2	6.3	3.4	3.4	5,501 - 6,500 Baht		
6,501 - 7,500 บาท	4.9	0.2	2.0	12.9	0.1	3.2	14.7	1.3	3.2	3.2	6,501 - 7,500 Baht		
7,501 - 10,000 บาท	2.2	-	0.4	17.0	0.5	5.1	17.4	1.9	6.9	6.9	7,501 - 10,000 Baht		
10,001 - 15,000 บาท	6.2	0.1	0.4	6.1	0.5	6.6	6.2	3.3	2.5	2.5	10,001 - 15,000 Baht		
15,001 - 20,000 บาท	2.8	-	-	4.7	1.4	3.0	1.1	0.4	1.8	1.8	15,001 - 20,000 Baht		
20,001 - 30,000 บาท	1.4	-	-	3.5	3.3	1.1	1.8	1.3	2.0	2.0	20,001 - 30,000 Baht		
มากกว่า 30,000 บาท	0.1	-	0.2	0.8	7.9	0.0	0.8	-	1.5	1.5	More than 30,000 Baht		
ไม่ทราบ	5.3	-	-	0.2	0.9	0.1	0.2	0.4	-	-	Unknown		

ตารางที่ 18 จำนวนลูกจ้าง จำนวนตามอุตสาหกรรม ระดับของรายได้ และเพศ ภาคเหนือ (ต่อ)

TABLE 18 EMPLOYEE BY INDUSTRY, INCOME CLASS AND SEX , NORTHERN REGION (Contd.)

หน่วยเป็นพัน : in Thousands

ระดับของรายได้	อุตสาหกรรม (ต่อ) Industry (Contd.)										รวม	INCOME CLASS
	สื่อกลางทางการเงิน Financial intermediation	อสังหาริมทรัพย์ และการให้เช่า & Renting	บริหารราชการ และป้องกันประเทศ Public adminis- tation & Defence	การศึกษา Education	ด้านสุขภาพและ สังคมสงเคราะห์ Health & Social work	บริการ ชุมชน สังคม Other community & Social with employed persons	ลูกจ้างในครัว- เรือนส่วนบุคคล Private households	องค์กร ระหว่างประเทศ Extra-territorial organizations	ไม่ทราบ Unknown	ไม่ทราบ Unknown		
ยอดรวม	34.3	43.5	195.6	194.4	112.2	57.6	38.7	0.2	-	-	TOTAL	
ต่ำกว่า 1,501 บาท	-	0.3	0.4	0.6	1.4	13.0	6.4	-	-	-	Less than 1,501 Baht	
1,501 - 2,500 บาท	-	0.2	4.2	1.8	0.4	2.9	4.3	-	-	-	1,501 - 2,500 Baht	
2,501 - 3,500 บาท	-	6.5	4.9	6.9	4.5	6.8	10.5	-	-	-	2,501 - 3,500 Baht	
3,501 - 4,500 บาท	4.2	16.5	9.2	5.8	10.0	10.3	8.4	-	-	-	3,501 - 4,500 Baht	
4,501 - 5,500 บาท	1.9	5.6	21.5	11.4	18.8	9.3	3.9	-	-	-	4,501 - 5,500 Baht	
5,501 - 6,500 บาท	1.5	2.6	16.7	5.1	11.4	4.0	5.2	-	-	-	5,501 - 6,500 Baht	
6,501 - 7,500 บาท	2.2	5.3	21.5	14.6	8.7	1.8	0.0	-	-	-	6,501 - 7,500 Baht	
7,501 - 10,000 บาท	5.6	2.4	31.7	25.2	11.6	4.2	-	0.2	-	-	7,501 - 10,000 Baht	
10,001 - 15,000 บาท	4.7	2.5	42.3	30.0	23.7	1.0	-	-	-	-	10,001 - 15,000 Baht	
15,001 - 20,000 บาท	7.1	0.6	22.5	16.2	10.0	1.7	-	-	-	-	15,001 - 20,000 Baht	
20,001 - 30,000 บาท	4.2	1.0	15.9	59.5	10.5	0.5	-	-	-	-	20,001 - 30,000 Baht	
มากกว่า 30,000 บาท	3.0	0.0	4.7	17.1	1.2	2.1	-	-	-	-	More than 30,000 Baht	
ไม่ทราบ	-	-	0.0	0.2	0.1	0.1	0.0	-	-	-	Unknown	

ตารางที่ 18 จำนวนลูกจ้าง จำแนกตามอุตสาหกรรม ระดับของรายได้ และเพศ ภาคเหนือ

TABLE 18 EMPLOYEE BY INDUSTRY, INCOME CLASS AND SEX, NORTHERN REGION

ไตรมาสที่ 4/2549 - Quarter 4/2006

หน่วยเป็นพัน : In Thousands

ระดับของรายได้	อุตสาหกรรม Industry											INCOME CLASS
	รวม	เกษตรกรรม	การประมง	เหมืองแร่ เหมืองหิน	การผลิต	ไฟฟ้า ก๊าซ และประปา	การก่อสร้าง	การขนส่ง	โรงแรม และภัตตาคาร & Restaurants	การขายปลีก	Wholesale & Retail trade	
Total	Agriculture	Fishing	Mining & Quarrying	Manufacturing	Electric, Gas & Water supply	Construction	Wholesale & Retail trade	Hotels & Restaurants	Wholesale & Retail trade	Transport	Communi- cation	INCOME CLASS
ชาย	1,355.0	335.6	0.3	7.5	167.6	18.6	253.9	192.9	25.3	44.6	MALE	
ต่ำกว่า 1,501 บาท	138.7	94.6	-	-	6.4	0.3	17.3	9.2	0.5	0.9	Less than 1,501 Baht	
1,501 - 2,500 บาท	161.9	95.6	-	-	8.9	1.4	22.8	23.0	2.3	3.4	1,501 - 2,500 Baht	
2,501 - 3,500 บาท	216.1	78.7	-	0.6	29.3	1.0	53.8	33.0	6.3	3.2	2,501 - 3,500 Baht	
3,501 - 4,500 บาท	260.7	37.1	-	1.4	57.8	0.9	75.9	46.9	7.1	8.8	3,501 - 4,500 Baht	
4,501 - 5,500 บาท	161.3	6.5	-	1.3	27.4	1.4	49.9	30.4	1.9	9.2	4,501 - 5,500 Baht	
5,501 - 6,500 บาท	86.0	5.4	-	1.2	13.9	2.4	18.4	22.1	2.2	2.9	5,501 - 6,500 Baht	
6,501 - 7,500 บาท	51.6	4.1	0.2	2.0	5.2	-	2.9	8.1	0.8	2.9	6,501 - 7,500 Baht	
7,501 - 10,000 บาท	68.0	2.1	-	0.4	9.1	0.3	4.9	12.4	0.8	6.6	7,501 - 10,000 Baht	
10,001 - 15,000 บาท	85.0	5.8	0.1	0.4	2.9	0.3	4.3	5.7	2.1	1.8	10,001 - 15,000 Baht	
15,001 - 20,000 บาท	44.2	2.8	-	-	3.0	1.2	2.9	0.8	0.2	1.8	15,001 - 20,000 Baht	
20,001 - 30,000 บาท	51.1	1.3	-	-	2.7	2.9	0.9	0.8	1.0	1.9	20,001 - 30,000 Baht	
มากกว่า 30,000 บาท	28.0	0.1	-	0.2	0.7	5.9	0.0	0.5	-	1.2	More than 30,000 Baht	
ไม่ทราบ	2.6	1.5	-	-	0.1	0.7	0.1	0.1	0.1	-	Unknown	
หญิง	1,159.7	305.5	-	4.2	231.7	3.1	57.9	126.7	59.2	3.7	FEMALE	
ต่ำกว่า 1,501 บาท	179.4	118.2	-	0.1	23.6	-	5.2	14.4	5.4	-	Less than 1,501 Baht	
1,501 - 2,500 บาท	173.7	105.9	-	0.6	25.6	-	7.3	13.5	11.5	0.1	1,501 - 2,500 Baht	
2,501 - 3,500 บาท	188.8	49.6	-	0.9	49.0	-	23.3	23.2	12.3	0.5	2,501 - 3,500 Baht	
3,501 - 4,500 บาท	208.3	22.7	-	0.9	79.2	-	13.8	38.3	13.3	0.6	3,501 - 4,500 Baht	
4,501 - 5,500 บาท	88.0	2.9	-	1.6	21.3	-	2.3	11.4	9.1	0.3	4,501 - 5,500 Baht	
5,501 - 6,500 บาท	61.5	0.9	-	0.2	11.6	-	3.1	12.0	4.0	0.4	5,501 - 6,500 Baht	
6,501 - 7,500 บาท	44.8	0.8	-	-	7.8	0.1	0.3	6.6	0.5	0.2	6,501 - 7,500 Baht	
7,501 - 10,000 บาท	64.2	0.2	-	-	7.8	0.1	0.1	5.0	1.1	0.3	7,501 - 10,000 Baht	
10,001 - 15,000 บาท	51.1	0.3	-	-	3.2	0.1	2.3	0.6	1.2	0.7	10,001 - 15,000 Baht	
15,001 - 20,000 บาท	29.1	0.0	-	-	1.7	0.2	0.1	0.3	0.2	-	15,001 - 20,000 Baht	
20,001 - 30,000 บาท	54.8	0.1	-	-	0.7	0.4	0.2	1.0	0.3	0.1	20,001 - 30,000 Baht	
มากกว่า 30,000 บาท	11.5	-	-	-	0.1	2.0	-	0.4	-	0.3	More than 30,000 Baht	
ไม่ทราบ	4.8	3.8	-	-	0.1	0.1	-	0.1	0.3	-	Unknown	

ตารางที่ 18 จำนวนลูกจ้าง จำแนกตามอุตสาหกรรม ระดับของรายได้ และเพศ ภาคเหนือ (ต่อ)

TABLE 18 EMPLOYEE BY INDUSTRY, INCOME CLASS AND SEX, NORTHERN REGION

ไตรมาสที่ 4/2549 : Quarter 4/2006

หน่วยเป็นพัน : In Thousands

ระดับของรายได้	อุตสาหกรรม (ต่อ) Industry (Contd.)										INCOME CLASS
	สื่อกลางทางการเงิน Financial intermediation	อสังหาริมทรัพย์ และเช่า Real estate & Renting	บริหารราชการ และป้องกันประเทศ Public adminis- tration & Defence	การศึกษา Education	ด้านสุขภาพและ สังคมสงเคราะห์ Health & Social work	บริการ ชุมชนสังคม & Social community	ลูกจ้างในครัว- เรือนส่วนบุคคล Private households with employed persons	องค์กร ระหว่างประเทศ Extra-territorial organizations	ไม่ทราบ	Unknown	
ชาย	17.6	21.0	134.3	78.2	21.5	34.0	2.1	0.2	-	-	MALE
ต่ำกว่า 1,501 บาท	-	0.2	-	0.1	0.7	8.0	0.4	-	-	-	Less than 1,501 Baht
1,501 - 2,500 บาท	-	0.1	2.7	-	0.0	1.2	0.4	-	-	-	1,501 - 2,500 Baht
2,501 - 3,500 บาท	-	1.3	2.4	1.1	0.0	5.0	0.1	-	-	-	2,501 - 3,500 Baht
3,501 - 4,500 บาท	0.3	6.5	7.7	2.0	2.1	5.5	0.7	-	-	-	3,501 - 4,500 Baht
4,501 - 5,500 บาท	1.2	3.3	14.6	4.1	6.1	3.9	0.1	-	-	-	4,501 - 5,500 Baht
5,501 - 6,500 บาท	0.8	1.8	8.5	1.7	1.6	2.8	0.3	-	-	-	5,501 - 6,500 Baht
6,501 - 7,500 บาท	1.1	3.8	13.8	5.2	0.9	0.9	-	-	-	-	6,501 - 7,500 Baht
7,501 - 10,000 บาท	3.3	1.8	15.0	6.3	1.5	3.4	-	0.2	-	-	7,501 - 10,000 Baht
10,001 - 15,000 บาท	2.4	1.4	35.8	15.7	5.4	0.8	-	-	-	-	10,001 - 15,000 Baht
15,001 - 20,000 บาท	4.7	0.3	19.2	5.6	1.7	0.1	-	-	-	-	15,001 - 20,000 Baht
20,001 - 30,000 บาท	1.4	0.5	10.4	25.8	1.2	0.5	-	-	-	-	20,001 - 30,000 Baht
มากกว่า 30,000 บาท	2.6	0.0	4.1	10.7	0.2	1.7	-	-	-	-	More than 30,000 Baht
ไม่ทราบ	-	-	0.0	-	0.0	0.1	-	-	-	-	Unknown
หญิง	16.7	22.5	61.3	116.3	90.7	23.6	36.6	-	-	-	FEMALE
ต่ำกว่า 1,501 บาท	-	0.1	0.4	0.5	0.7	4.9	6.1	-	-	-	Less than 1,501 Baht
1,501 - 2,500 บาท	-	0.0	1.5	1.8	0.3	1.7	3.8	-	-	-	1,501 - 2,500 Baht
2,501 - 3,500 บาท	-	5.2	2.5	5.9	4.5	1.7	10.4	-	-	-	2,501 - 3,500 Baht
3,501 - 4,500 บาท	4.0	10.0	1.5	3.8	7.9	4.8	7.6	-	-	-	3,501 - 4,500 Baht
4,501 - 5,500 บาท	0.6	2.3	6.9	7.3	12.7	5.4	3.8	-	-	-	4,501 - 5,500 Baht
5,501 - 6,500 บาท	0.8	0.9	8.2	3.5	9.8	1.2	4.9	-	-	-	5,501 - 6,500 Baht
6,501 - 7,500 บาท	1.1	1.5	7.7	9.4	7.8	0.9	0.0	-	-	-	6,501 - 7,500 Baht
7,501 - 10,000 บาท	2.3	0.6	16.7	19.0	10.0	0.8	-	-	-	-	7,501 - 10,000 Baht
10,001 - 15,000 บาท	2.3	1.1	6.5	14.3	18.3	0.2	-	-	-	-	10,001 - 15,000 Baht
15,001 - 20,000 บาท	2.5	0.4	3.3	10.6	8.4	1.6	-	-	-	-	15,001 - 20,000 Baht
20,001 - 30,000 บาท	2.8	0.5	5.6	33.7	9.4	0.0	-	-	-	-	20,001 - 30,000 Baht
มากกว่า 30,000 บาท	0.3	-	0.6	6.4	1.0	0.4	-	-	-	-	More than 30,000 Baht
ไม่ทราบ	-	-	0.0	0.2	0.1	-	0.0	-	-	-	Unknown

ภาคตะวันออกเฉียงเหนือ

ตารางสถิติ ภาคตะวันออกเฉียงเหนือ

- ตารางที่ 1 จำนวนประชากร จำแนกตามกลุ่มอายุ สถานภาพแรงงาน และ เพศ
- ตารางที่ 2 จำนวนประชากรอายุ 15 ปี ขึ้นไป จำแนกตามสถานภาพสมรส สถานภาพแรงงาน และ เพศ
- ตารางที่ 3 จำนวนประชากรอายุ 15 ปีขึ้นไป จำแนกตามระดับการศึกษาที่สำเร็จ สถานภาพแรงงาน และ เพศ
- ตารางที่ 4 ผู้มีงานทำ จำแนกตามระดับการศึกษาที่สำเร็จ อาชีพ และ เพศ
- ตารางที่ 5 ผู้มีงานทำ จำแนกตามระดับการศึกษาที่สำเร็จ อุตสาหกรรม และ เพศ
- ตารางที่ 6 ผู้มีงานทำ จำแนกตามสถานภาพการทำงาน อาชีพ และ เพศ
- ตารางที่ 7 ผู้มีงานทำ จำแนกตามสถานภาพการทำงาน อุตสาหกรรม และ เพศ
- ตารางที่ 8 ผู้มีงานทำ จำแนกตามอาชีพ จำนวนชั่วโมงทำงานต่อสัปดาห์ การมีเวลาเหลือพอที่จะทำงานเพิ่มขึ้น และ เพศ
- ตารางที่ 9 ผู้มีงานทำ จำแนกตามอุตสาหกรรม จำนวนชั่วโมงทำงานต่อสัปดาห์ การมีเวลาเหลือพอที่จะทำงานเพิ่มขึ้น และ เพศ
- ตารางที่ 10 ผู้มีงานทำ จำแนกตามสถานภาพการทำงาน จำนวนชั่วโมงทำงานต่อสัปดาห์ การมีเวลาเหลือพอที่จะทำงานเพิ่มขึ้น และ เพศ
- ตารางที่ 11 ผู้มีงานทำ จำแนกตามกลุ่มอายุ ชั่วโมงการทำงานต่อสัปดาห์ การมีเวลาเหลือพอที่จะทำงานเพิ่มขึ้น และ เพศ
- ตารางที่ 12 จำนวนผู้ว่างงาน ที่หางานทำ จำแนกตามระยะเวลาที่หางานทำ ระดับการศึกษาที่สำเร็จ และ เพศ
- ตารางที่ 13 จำนวนผู้ว่างงาน ที่เคยทำงานมาก่อน จำแนกอาชีพที่ทำครั้งสุดท้าย อุตสาหกรรมที่ทำครั้งสุดท้าย และ เพศ
- ตารางที่ 14 ลูกจ้าง จำแนกตามค่าจ้างเฉลี่ย ผลประโยชน์อื่นๆ ที่ได้รับ อุตสาหกรรม และ เพศ
- ตารางที่ 15 ลูกจ้างเอกชน จำแนกตามค่าจ้างเฉลี่ย ผลประโยชน์อื่นๆ ที่ได้รับ อุตสาหกรรม และ เพศ
- ตารางที่ 16 ลูกจ้างรัฐบาล จำแนกตามค่าจ้างเฉลี่ย ผลประโยชน์อื่นๆ ที่ได้รับ อุตสาหกรรม และ เพศ
- ตารางที่ 17 ลูกจ้าง จำแนกตาม อาชีพ ระดับของรายได้ และ เพศ
- ตารางที่ 18 ลูกจ้าง จำแนกตาม อุตสาหกรรม ระดับของรายได้ และ เพศ

ตารางที่ 1 จำนวนประชากร จำแนกตามกลุ่มอายุ สถานภาพแรงงาน และเพศ ภาคตะวันออกเฉียงเหนือ

TABLE 1 POPULATION BY AGE GROUP, LABOR FORCE STATUS AND SEX , NORTHEASTERN REGION

ไตรมาสที่ 4/2549 : Quarter 4/2006

หน่วยเป็นพัน : In Thousands

สถานภาพแรงงาน	รวม							LABOR FORCE STATUS			
	Total	< 15	15-19	20-24	25-29	30-34	35-39	40-49	50-59	>= 60	
ยอดรวม	22,038.6	5,565.5	1,896.4	1,732.7	1,553.6	1,630.1	1,785.3	3,251.2	2,307.1	2,316.6	TOTAL
กำลังแรงงานรวม	11,841.5	-	551.1	1,127.4	1,318.1	1,441.5	1,613.4	2,909.9	1,903.2	976.9	Total Labor Force
1. กำลังแรงงานปัจจุบัน	11,785.3	-	544.9	1,117.5	1,317.2	1,438.0	1,608.6	2,899.0	1,887.8	972.3	1. Current labor force
1.1 ผู้มีงานทำ	11,625.9	-	516.7	1,062.2	1,287.1	1,424.7	1,595.5	2,887.6	1,881.6	970.7	1.1 Employed
-ทำงาน	11,487.3	-	516.6	1,056.7	1,278.3	1,406.2	1,579.9	2,852.2	1,845.5	951.9	- At work
-ไม่ทำงานแต่มีงานประจำ	138.7	-	0.1	5.5	8.7	18.5	15.6	35.4	36.2	18.8	- With job but not at work
1.2 ผู้ว่างงาน	159.3	-	28.2	55.3	30.2	13.3	13.1	11.5	6.1	1.7	1.2 Unemployed
-หางานทำ	19.0	-	7.8	7.6	1.6	0.2	0.2	1.0	-	0.4	- Looking for a job
-ไม่หางานทำ/พร้อมที่จะทำงาน	140.4	-	20.4	47.7	28.5	13.0	12.9	10.4	6.1	1.3	- Not looking/available for work
2. กำลังแรงงานที่รอฤดูกาล	56.2	-	6.2	9.9	0.8	3.6	4.8	10.8	15.4	4.6	2. Seasonally inactive labor force
ผู้ไม่อยู่ในกำลังแรงงาน	4,631.6	-	1,345.3	605.3	235.6	188.5	171.9	341.4	403.9	1,339.6	Persons not in Labor Force
1. ทำงานบ้าน	1,355.9	-	63.1	189.5	153.7	133.6	109.1	246.0	269.6	191.3	1. Household work
2. เรียนหนังสือ	1,468.9	-	1,197.9	261.7	6.2	0.6	0.2	1.6	0.7	0.1	2. Studies
3. อัมตึก ขรา/ไม่สามารถทำงานได้	1,386.3	-	20.7	50.9	31.0	33.0	32.8	51.7	67.0	1,099.2	3. Too young/old/incapable to work
4. อื่น ๆ	420.4	-	63.5	103.2	44.7	21.4	29.9	42.0	66.7	49.1	4. Others
ผู้มีอายุต่ำกว่า 15 ปี	5,565.5	5,565.5	-	-	-	-	-	-	-	-	Persons under 15 years of age

ตารางที่ 1 จำนวนประชากร จำแนกตามกลุ่มอายุ สถานภาพแรงงาน เพศ และเขตการปกครอง ภาคตะวันออกเฉียงเหนือ (ต่อ)

TABLE 1 POPULATION BY AGE GROUP, LABOR FORCE STATUS, SEX AND AREA, NORTHEASTERN REGION(Contd.)

ไตรมาสที่ 4/2549 : Quarter 4/2006

หน่วยเป็นพัน : In Thousands

สถานภาพแรงงาน	รวม								LABOR FORCE STATUS					
	Total	<15	15-19	20-24	25-29	30-34	35-39	40-49	50-59	>=60				
ยอดรวม	22,038.6	5,565.5	1,896.4	1,732.7	1,553.6	1,630.1	1,785.3	3,251.2	2,307.1	2,316.6	TOTAL			
ชาย	10,948.7	2,846.2	976.3	898.2	806.8	810.2	868.4	1,593.8	1,115.0	1,033.7	MALE			
6,562.2	-	344.7	670.4	756.0	769.4	834.1	834.1	1,543.0	1,045.7	599.0	Total Labor Force			
กำลังแรงงานปัจจุบัน	6,549.8	-	342.6	669.0	756.0	768.4	832.2	1,540.4	1,043.5	597.9	1. Current labor force			
1.1 ผู้มีงานทำ	6,445.9	-	325.5	629.6	734.5	761.9	823.3	1,535.2	1,038.8	597.1	1.1 Employed			
- ทำงาน	6,346.4	-	325.4	626.2	729.9	748.0	812.2	1,510.8	1,011.5	582.5	- At work			
- ไม่ทำงานแต่มีงานประจำ	99.5	-	0.1	3.4	4.6	13.9	11.2	24.3	27.4	14.6	- With job but not at work			
1.2 ผู้ว่างงาน	103.9	-	17.1	39.4	21.5	6.5	8.9	5.2	4.7	0.8	1.2 Unemployed			
- หางานทำ	9.1	-	1.0	6.0	1.3	0.2	0.2	-	-	0.4	- Looking for a job			
- ไม่ทำงานที่พร้อมที่จะทำงาน	94.8	-	16.2	33.3	20.1	6.3	8.6	5.2	4.7	0.3	- Not looking/available for work			
กำลังแรงงานที่รอฤดูกาล	12.4	-	2.2	1.4	-	1.0	1.9	2.6	2.2	1.1	2. Seasonally inactive labor force			
ผู้มีอายุในกำลังแรงงาน	1,540.4	-	631.6	227.9	50.9	40.8	34.3	50.8	69.3	434.7	Persons not in Labor Force			
1. ทำงานบ้าน	42.2	-	1.3	9.8	2.4	6.3	1.2	6.4	8.1	6.8	1. Household work			
2. เรียนหนังสือ	744.9	-	586.2	153.8	4.7	0.2	-	-	-	0.1	2. Studies			
3. ยังเด็ก ซรา/ไม่สามารถทำงานได้	553.7	-	10.5	23.3	17.3	22.5	21.3	29.7	31.9	397.3	3. Too young/old/incapable to work			
4. อื่น ๆ	199.6	-	33.7	41.0	26.5	11.9	11.8	14.8	29.4	30.6	4. Others			
ผู้มีอายุต่ำกว่า 15 ปี	2,846.2	2,846.2	-	-	-	-	-	-	-	-	Persons under 15 years of age			
หญิง	11,089.9	2,719.3	920.1	834.5	746.8	819.9	917.0	1,657.4	1,192.1	1,282.9	FEMALE			
กำลังแรงงานรวม	5,279.3	-	206.4	457.0	562.1	672.2	779.3	1,366.9	857.5	377.9	Total Labor Force			
1. กำลังแรงงานปัจจุบัน	5,235.5	-	202.3	448.5	561.3	669.6	776.4	1,358.7	844.3	374.5	1. Current labor force			
1.1 ผู้มีงานทำ	5,180.1	-	191.2	432.6	552.6	662.8	772.1	1,352.4	842.8	373.5	1.1 Employed			
- ทำงาน	5,140.9	-	191.2	430.5	548.4	658.3	767.7	1,341.4	834.0	369.4	- At work			
- ไม่ทำงานแต่มีงานประจำ	39.2	-	-	2.1	4.2	4.5	4.4	11.0	8.8	4.2	- With job but not at work			
1.2 ผู้ว่างงาน	55.4	-	11.1	15.9	8.7	6.8	4.2	6.2	1.5	0.9	1.2 Unemployed			
- หางานทำ	9.8	-	6.9	1.6	0.3	0.1	-	1.0	-	-	- Looking for a job			
- ไม่ทำงานที่พร้อมที่จะทำงาน	45.6	-	4.3	14.4	8.4	6.7	4.2	5.2	1.5	0.9	- Not looking/available for work			
กำลังแรงงานที่รอฤดูกาล	43.8	-	4.0	8.5	0.8	2.6	2.9	8.3	13.2	3.5	2. Seasonally inactive labor force			
ผู้มีอายุในกำลังแรงงาน	3,091.2	-	713.7	377.5	184.7	147.7	137.6	290.5	334.6	904.9	Persons not in Labor Force			
1. ทำงานบ้าน	1,313.7	-	61.8	179.7	151.4	127.3	107.9	239.7	261.5	184.5	1. Household work			
2. เรียนหนังสือ	724.0	-	611.8	107.9	1.5	0.4	0.2	1.6	0.7	0.1	2. Studies			
3. ยังเด็ก ซรา/ไม่สามารถทำงานได้	832.7	-	10.2	27.6	13.7	10.5	11.6	22.0	35.2	701.9	3. Too young/old/incapable to work			
4. อื่น ๆ	220.8	-	29.9	62.3	18.2	9.5	18.0	27.2	37.3	18.4	4. Others			
ผู้มีอายุต่ำกว่า 15 ปี	2,719.3	2,719.3	-	-	-	-	-	-	-	-	Persons under 15 years of age			

ตารางที่ 1 จำนวนประชากร จำแนกตามกลุ่มอายุ สถานภาพแรงงาน และเพศ ภาคตะวันออกเฉียงเหนือ
Table 1 POPULATION BY AGE GROUP, LABOR FORCE STATUS AND SEX, NORTHEASTERN REGION

สถานภาพแรงงาน	รวม	กลุ่มอายุ								LABOR FORCE STATUS	
		<15	15-19	20-24	25-29	30-34	35-39	40-49	50-59		>=60
ชาย	10,948.7	2,846.2	976.3	888.2	806.8	810.2	868.4	1,593.8	1,115.0	1,033.7	MALE
กำลังแรงงานรวม	6,562.2	-	344.7	670.4	756.0	769.4	834.1	1,543.0	1,045.7	599.0	Total Labor Force
1. กำลังแรงงานปัจจุบัน	6,549.8	-	342.6	669.0	756.0	768.4	832.2	1,540.4	1,043.5	597.9	1. Current labor force
1.1 ผู้มีงานทำ	6,445.9	-	325.5	629.6	734.5	761.9	823.3	1,535.2	1,038.8	597.1	1.1 Employed
- ทำงาน	6,346.4	-	325.4	626.2	729.9	748.0	812.2	1,510.8	1,011.5	582.5	- At work
- ไม่ทำงานแต่มีงานประจำ	99.5	-	0.1	3.4	4.6	13.9	11.2	24.3	27.4	14.6	- With job but not at work
1.2 ผู้ว่างงาน	103.9	-	17.1	39.4	21.5	6.5	8.9	5.2	4.7	0.8	1.2 Unemployed
- หางานทำ	9.1	-	1.0	6.0	1.3	0.2	0.2	-	-	0.4	- Looking for a job
- ไม่หางานทำ/พร้อมที่จะทำงาน	94.8	-	16.2	33.3	20.1	6.3	8.6	5.2	4.7	0.3	- Not looking/available for work
2. กำลังแรงงานที่รอฤดูกาล	12.4	-	2.2	1.4	-	1.0	1.9	2.6	2.2	1.1	2. Seasonally inactive labor force
ผู้ไม่อยู่ในกำลังแรงงาน	1,540.4	-	631.6	227.9	50.9	40.8	34.3	50.8	69.3	434.7	Persons not in Labor Force
1. ทำงานบ้าน	42.2	-	1.3	9.8	2.4	6.3	1.2	6.4	8.1	6.8	1. Household work
2. เรียนหนังสือ	744.9	-	586.2	153.8	4.7	0.2	-	-	-	0.1	2. Studies
3. ยังเด็ก หรือ ไม่สามารถทำงานได้	553.7	-	10.5	23.3	17.3	22.5	21.3	29.7	31.9	397.3	3. Too young/old/incapable to work
4. อื่น ๆ	199.6	-	33.7	41.0	26.5	11.9	11.8	14.8	29.4	30.6	4. Others
ผู้มีอายุต่ำกว่า 15 ปี	2,846.2	2,846.2	-	-	-	-	-	-	-	-	Persons under 15 years of age
หญิง	11,089.9	2,719.3	920.1	834.5	746.8	819.9	917.0	1,657.4	1,192.1	1,282.9	FEMALE
กำลังแรงงานรวม	5,279.3	-	206.4	457.0	562.1	672.2	779.3	1,366.9	857.5	377.9	Total Labor Force
1. กำลังแรงงานปัจจุบัน	5,235.5	-	202.3	448.5	561.3	669.6	776.4	1,358.7	844.3	374.5	1. Current labor force
1.1 ผู้มีงานทำ	5,180.1	-	191.2	432.6	552.6	662.8	772.1	1,352.4	842.8	373.5	1.1 Employed
- ทำงาน	5,140.9	-	191.2	430.5	548.4	658.3	767.7	1,341.4	834.0	369.4	- At work
- ไม่ทำงานแต่มีงานประจำ	39.2	-	-	2.1	4.2	4.5	4.4	11.0	8.8	4.2	- With job but not at work
1.2 ผู้ว่างงาน	55.4	-	11.1	15.9	8.7	6.8	4.2	6.2	1.5	0.9	1.2 Unemployed
- หางานทำ	9.8	-	6.9	1.6	0.3	0.1	-	1.0	-	-	- Looking for a job
- ไม่หางานทำ/พร้อมที่จะทำงาน	45.6	-	4.3	14.4	8.4	6.7	4.2	5.2	1.5	0.9	- Not looking/available for work
2. กำลังแรงงานที่รอฤดูกาล	43.8	-	4.0	8.5	0.8	2.6	2.9	8.3	13.2	3.5	2. Seasonally inactive labor force
ผู้ไม่อยู่ในกำลังแรงงาน	3,091.2	-	713.7	377.5	184.7	147.7	137.6	290.5	334.6	904.9	Persons not in Labor Force
1. ทำงานบ้าน	1,313.7	-	61.8	179.7	151.4	127.3	107.9	239.7	261.5	184.5	1. Household work
2. เรียนหนังสือ	724.0	-	611.8	107.9	1.5	0.4	0.2	1.6	0.7	0.1	2. Studies
3. ยังเด็ก หรือ ไม่สามารถทำงานได้	832.7	-	10.2	27.6	13.7	10.5	11.6	22.0	35.2	701.9	3. Too young/old/incapable to work
4. อื่น ๆ	220.8	-	29.9	62.3	18.2	9.5	18.0	27.2	37.3	18.4	4. Others
ผู้มีอายุต่ำกว่า 15 ปี	2,719.3	2,719.3	-	-	-	-	-	-	-	-	Persons under 15 years of age

ตารางที่ 2 จำนวนประชากรอายุ 15 ปีขึ้นไป จำแนกตามสถานภาพสมรส สถานภาพแรงงาน และเพศ ภาคตะวันออกเฉียงเหนือ
 TABLE 2 POPULATION 15 YEARS AND OVER BY MARITAL STATUS, LABOR FORCE STATUS AND SEX, NORTHEASTERN REGION

ไตรมาสที่ 4/2549 : Quarter-4/2006

หน่วยเป็นพัน : In Thousands

สถานภาพแรงงาน	รวม Total	เคยสมรส Ever-Married				LABOR FORCE STATUS		
		โสด Single	สมรส Married	หม้าย Widowed	หย่า Divorced	แยกกันอยู่ Separated	ไม่ทราบ Unknown	
ยอดรวม	16,473.0	3,786.9	11,125.4	1,155.5	254.7	148.1	2.5	TOTAL
กำลังแรงงานรวม	11,841.5	1,950.8	9,121.0	456.9	192.0	118.4	2.3	Total Labor Force
1. กำลังแรงงานปัจจุบัน	11,785.3	1,941.8	9,075.2	455.6	192.0	118.4	2.3	1. Current labor force
1.1 ผู้มีงานทำ	11,625.9	1,861.3	9,002.7	453.1	189.8	116.7	2.3	1.1 Employed
- ทำงาน	11,487.3	1,848.2	8,893.4	441.8	187.9	113.7	2.3	- At work
- ไม่ทำงานแต่มีงานประจำ	138.7	13.1	109.3	11.3	1.9	3.0	-	- With job but not at work
1.2 ผู้ว่างงาน	159.3	80.5	72.6	2.4	2.2	1.7	-	1.2 Unemployed
- หางานทำ	19.0	7.5	10.8	-	0.3	0.4	-	- Looking for a job
- ไม่ทำงานทำพร้อมที่จะทำงาน	140.4	73.0	61.7	2.4	1.9	1.3	-	- Not looking/available for work
2. กำลังแรงงานที่รอฤดูกาล	56.2	9.1	45.8	1.3	-	-	-	2. Seasonally inactive labor force
ผู้ไม่อยู่ในกำลังแรงงาน	4,631.6	1,836.1	2,004.3	698.6	62.8	29.6	0.2	Persons not in Labor Force
1. ทำงานบ้าน	1,355.9	54.8	1,136.3	120.8	27.6	16.4	-	1. Household work
2. เรียนหนังสือ	1,468.9	1,447.9	19.6	0.0	1.5	-	-	2. Studies
3. ยังเด็ก ซาก/ไม่สามารถทำงานได้	1,386.3	210.4	596.2	549.3	18.3	10.1	0.0	3. Too young/old/incapable to work
4. อื่น ๆ	420.4	123.0	250.2	28.4	15.4	3.2	0.2	4. Others

ตารางที่ 2 จำนวนประชากรอายุ 15 ปีขึ้นไป จำแนกตามสถานภาพสมรส สถานภาพแรงงาน และเพศ ภาคตะวันออกเฉียงเหนือ
TABLE 2 POPULATION 15 YEARS AND OVER BY MARITAL STATUS, LABOR FORCE STATUS AND SEX, NORTHEASTERN REGION

ไตรมาสที่ 4/2549 : Quarter 4/2006

หน่วยเป็นพัน : In Thousands

สถานภาพแรงงาน	รวม				เคยสมรส Ever-Married			LABOR FORCE STATUS	
	Total	โสด Single	สมรส Married	หม้าย Widowed	หย่า Divorced	แยกกันอยู่ Separated	ไม่ทราบ Unknown		
ชาย									MALE
กำลังแรงงานรวม	8,102.5	2,332.7	5,405.9	212.4	91.8	58.3	1.4		Total Labor Force
1. กำลังแรงงานปัจจุบัน	6,562.2	1,389.1	4,943.5	97.7	78.7	51.8	1.4		1. Current labor force
1.1 ผู้มีงานทำ	6,445.9	1,321.2	4,897.4	97.7	77.7	50.6	1.4		1.1 Employed
- ทำงาน	6,346.4	1,311.7	4,813.0	96.6	76.2	47.6	1.4		- At work
- ไม่ทำงานแต่มีงานประจำ	99.5	9.5	84.4	1.2	1.5	3.0	-		- With job but not at work
1.2 ผู้ว่างงาน	103.9	61.4	40.3	-	1.0	1.2	-		1.2 Unemployed
- หางานทำ	9.1	2.4	6.4	-	0.3	-	-		- Looking for a job
- ไม่หางานทำ/พร้อมที่จะทำงาน	94.8	59.0	33.9	-	0.7	1.2	-		- Not looking/available for work
2. กำลังแรงงานที่รอฤดูกาล	12.4	6.5	5.9	-	-	-	-		2. Seasonally inactive labor force
ผู้ไม่อยู่ในกำลังแรงงาน	1,540.4	943.6	462.4	114.7	13.1	6.5	-		Persons not in Labor Force
1. ที่งานบ้าน	42.2	6.2	32.0	2.9	0.1	1.0	-		1. Household work
2. เรียนหนังสือ	744.9	733.5	10.0	-	1.5	-	-		2. Studies
3. ยังเด็ก หรือ/ไม่สามารถทำงานได้	553.7	116.2	324.7	102.0	7.7	3.1	-		3. Too young/old/incapable to work
4. อื่น ๆ	199.6	87.8	95.8	9.8	3.9	2.4	-		4. Others
หญิง									FEMALE
กำลังแรงงานรวม	8,370.5	1,454.2	5,719.5	943.0	162.9	89.8	1.2		Total Labor Force
1. กำลังแรงงานปัจจุบัน	5,279.3	561.8	4,177.6	359.2	113.3	66.6	1.0		1. Current labor force
1.1 ผู้มีงานทำ	5,235.5	559.2	4,137.6	357.8	113.3	66.6	1.0		1.1 Employed
- ทำงาน	5,180.1	540.2	4,105.3	355.4	112.1	66.1	1.0		- At work
- ไม่ทำงานแต่มีงานประจำ	5,140.9	536.6	4,080.4	345.2	111.7	66.1	1.0		- With job but not at work
1.2 ผู้ว่างงาน	39.2	3.6	25.0	10.2	0.5	-	-		1.2 Unemployed
- หางานทำ	55.4	19.0	32.3	2.4	1.2	0.5	-		- Looking for a job
- ไม่หางานทำ/พร้อมที่จะทำงาน	9.8	5.0	4.4	-	-	0.4	-		- Not looking/available for work
2. กำลังแรงงานที่รอฤดูกาล	43.8	2.6	39.9	1.3	-	-	-		2. Seasonally inactive labor force
ผู้ไม่อยู่ในกำลังแรงงาน	3,091.2	892.4	1,541.9	583.9	49.6	23.2	0.2		Persons not in Labor Force
1. ที่งานบ้าน	1,313.7	48.6	1,104.3	117.9	27.5	15.4	-		1. Household work
2. เรียนหนังสือ	724.0	714.4	9.6	0.0	-	-	-		2. Studies
3. ยังเด็ก หรือ/ไม่สามารถทำงานได้	832.7	94.2	273.5	447.3	10.6	7.0	0.0		3. Too young/old/incapable to work
4. อื่น ๆ	220.8	35.2	154.4	18.7	11.5	0.8	0.2		4. Others

ตารางที่ 3 จำนวนประชากรอายุ 15 ปีขึ้นไป จำแนกตามระดับการศึกษาที่สำเร็จ สถานภาพแรงงาน และเพศ ภาคตะวันออกเฉียงเหนือ

TABLE 3 POPULATION 15 YEARS AND OVER BY LEVEL OF EDUCATIONAL ATTAINMENT, LABOR FORCE STATUS AND SEX, NORTHEASTERN REGION

ไตรมาสที่ 4/2549 : Quarter 4/2006

หน่วยเป็นพัน : In Thousands

สถานภาพแรงงาน	รวม	ไม่มี การศึกษา	ต่ำกว่า ประถมศึกษา	ประถมศึกษา ตอนต้น	ประถมศึกษา ตอนต้น	มัธยมศึกษาตอนปลาย				อุดมศึกษา			อื่นๆ	ไม่ทราบ	LABOR FORCE STATUS
						None	Less than Elementary	Elementary	Secondary	Lower Secondary	General/ Academic	Upper Secondary Level			
ยอดรวม	16,473.0	459.6	6,503.9	4,151.0	2,646.7	1,272.2	345.2	9.1	366.3	350.6	360.9	2.4	5.3		TOTAL
กำลังแรงงานรวม	11,841.5	163.3	4,786.7	3,327.6	1,523.6	879.1	202.8	4.0	333.1	287.1	328.7	2.2	3.4		Total Labor Force
1. กำลังแรงงานปัจจุบัน	11,785.3	163.3	4,758.4	3,311.0	1,512.5	878.9	202.8	4.0	333.1	287.1	328.7	2.2	3.4		1. Current labor force
1.1 ผู้มีงานทำ	11,625.9	161.4	4,741.6	3,282.0	1,465.9	861.0	198.9	4.0	324.8	273.6	327.3	2.2	3.4		1.1 Employed
- ทำงาน	11,487.3	159.4	4,663.7	3,233.1	1,455.0	853.7	198.5	3.9	323.3	268.6	322.6	2.2	3.4		- At work
- ไม่ทำงานแต่มีงานประจำ	138.7	2.0	78.0	28.9	11.0	7.2	0.4	0.1	1.5	5.0	4.7	-	-		- With job but not at work
1.2 ผู้ว่างงาน	159.3	1.9	16.8	49.0	46.6	18.0	4.0	-	8.4	13.5	1.4	-	-		1.2 Unemployed
- พยายามห้	19.0	-	1.5	0.8	6.7	7.1	0.4	-	1.2	1.2	0.1	-	-		- Looking for a job
- ไม่ทำงานทั้งที่พร้อมที่จะทำงาน	140.4	1.9	15.3	48.2	39.9	10.9	3.6	-	7.1	12.3	1.2	-	-		- Not looking/available for work
2. กำลังแรงงานที่รอฤดูกาล	56.2	-	28.3	16.6	11.1	0.2	-	-	-	-	-	-	-		2. Seasonally inactive labor force
ผู้อยู่ในกำลังแรงงาน	4,631.6	296.3	1,717.3	823.5	1,123.1	383.1	142.3	5.1	33.2	63.5	32.2	0.2	1.9		Persons not in Labor Force
1. ทำงานบ้าน	1,355.9	44.6	615.9	327.5	177.7	113.9	19.1	0.4	16.1	32.1	8.4	0.1	0.2		1. Household work
2. เรียนหนังสือ	1,468.9	-	0.8	313.8	815.3	213.4	105.9	-	1.4	17.1	1.3	-	-		2. Studies
3. ยังเด็ก/สตรี/ไม่สามารถทำงานได้	1,386.3	246.6	988.7	75.6	39.7	12.4	4.6	2.0	2.9	4.5	8.1	0.1	1.1		3. Too young/old/incapable to work
4. อื่น ๆ	420.4	5.1	111.9	106.6	90.4	53.4	12.7	2.7	12.8	9.8	14.5	-	0.6		4. Others

1/ รวมอาชีพระยะสั้น 1/ Including Short Course Vocational

ตารางที่ 3 จำนวนประชากรอายุ 15 ปีขึ้นไป จำนวนตามระดับการศึกษาที่สำเร็จ สถานภาพแรงงาน และเพศ ภาคตะวันออกเฉียงเหนือ

TABLE 3 POPULATION 15 YEARS AND OVER BY LEVEL OF EDUCATIONAL ATTAINMENT, LABOR FORCE STATUS AND SEX, NORTHEASTERN REGION

ไตรมาสที่ 4/2549 : Quarter 4/2006

หน่วยเป็นพัน : In Thousands

สถานภาพแรงงาน	มัธยมศึกษาตอนปลาย										อุดมศึกษา				LABOR FORCE STATUS
	รวม	ไม่มี การศึกษา	ต่ำกว่า ประถมศึกษา Less than Elementary	ประถมศึกษา Elementary	มัธยมศึกษา ตอนต้น Lower Secondary	Upper Secondary Level			Higher Level			อื่น ๆ Others	ไม่ทราบ Unknown		
						สายสามัญ General/ Academic	สายอาชีว- ศึกษา Vocational	สายวิชา- การศึกษา Teacher Training	สายวิชาการ Academic	สายวิชาชีพ Technical Education	สายวิชา- การศึกษา Teacher Training				
ชาย	8,102.5	125.4	2,963.4	2,174.2	1,402.7	681.6	216.6	6.5	183.2	171.8	172.1	0.2	4.6	MALE	
กำลังแรงงานรวม	6,662.2	50.4	2,526.1	1,895.8	931.1	528.1	144.6	3.1	173.0	149.4	156.9	0.2	3.4	Total Labor Force	
1. กำลังแรงงานปัจจุบัน	6,449.8	50.4	2,521.4	1,893.7	925.5	528.1	144.6	3.1	173.0	149.4	156.9	0.2	3.4	1. Current labor force	
1.1 ผู้มีงานทำ	6,445.9	50.4	2,512.3	1,857.8	895.7	515.5	141.0	3.1	170.6	139.5	156.3	0.2	3.4	1.1 Employed	
- ทำงาน	6,346.4	49.8	2,455.9	1,834.5	887.2	509.3	140.6	3.1	170.5	138.7	153.3	0.2	3.4	- At work	
- ไม่ทำงานแต่มีงานประจำ	99.5	0.6	56.5	23.3	8.5	6.2	0.4	-	0.1	0.8	3.1	-	-	- With job but not at work	
1.2 ผู้ว่างงาน	103.9	-	9.1	35.9	29.9	12.6	3.7	-	2.4	9.9	0.6	-	-	1.2 Unemployed	
- หางานทำ	9.1	-	0.4	0.6	3.1	3.5	0.4	-	0.9	0.1	0.1	-	-	- Looking for a job	
- ไม่ทำงานที่พร้อมที่จะทำงาน	94.8	-	8.6	35.3	26.8	9.1	3.2	-	1.5	9.8	0.5	-	-	- Not looking/available for work	
2. กำลังแรงงานที่รอฤดูกาล	12.4	-	4.7	2.1	5.6	-	-	-	-	-	-	-	-	2. Seasonally inactive labor force	
ผู้อยู่ในกำลังแรงงาน	1,540.4	75.0	437.3	278.4	471.6	153.6	72.0	3.4	10.2	22.4	15.2	0.1	1.2	Persons not in Labor Force	
1. ทำงานบ้าน	42.2	1.8	17.2	10.0	7.6	3.0	0.2	0.1	0.1	2.2	0.1	-	-	1. Household work	
2. เรียนหนังสือ	744.9	-	0.1	160.9	391.4	116.6	61.3	-	0.8	13.8	-	-	-	2. Studies	
3. ยังกเด็ก หรือไม่สามารถทำงานได้	553.7	71.9	380.3	49.4	28.8	7.7	4.1	1.0	2.1	2.5	5.1	0.1	0.6	3. Too young/old/incapable to work	
4. อื่น ๆ	199.6	1.3	39.8	58.1	43.7	26.3	6.4	2.4	7.2	3.9	10.0	-	0.6	4. Others	
หญิง	8,370.5	334.2	3,540.5	1,976.8	1,244.0	590.6	128.5	2.5	183.1	178.8	188.7	2.2	0.7	FEMALE	
กำลังแรงงานรวม	5,279.3	112.8	2,260.6	1,431.7	592.4	351.1	58.2	0.8	160.1	137.7	171.8	2.0	-	Total Labor Force	
1. กำลังแรงงานปัจจุบัน	5,235.5	112.8	2,237.0	1,417.3	586.9	350.9	58.2	0.8	160.1	137.7	171.8	2.0	-	1. Current labor force	
1.1 ผู้มีงานทำ	5,180.1	111.0	2,229.3	1,404.1	570.2	345.5	57.9	0.8	154.1	134.1	171.0	2.0	-	1.1 Employed	
- ทำงาน	5,140.9	109.6	2,207.8	1,398.6	567.8	344.4	57.9	0.8	152.8	129.9	169.4	2.0	-	- At work	
- ไม่ทำงานแต่มีงานประจำ	39.2	1.4	21.5	5.6	2.4	1.0	-	0.1	1.4	4.3	1.7	-	-	- With job but not at work	
1.2 ผู้ว่างงาน	55.4	1.9	7.7	13.1	16.7	5.4	0.3	-	6.0	3.6	0.8	-	-	1.2 Unemployed	
- หางานทำ	9.8	-	1.0	0.1	3.6	3.6	-	-	0.4	1.1	0.0	-	-	- Looking for a job	
- ไม่ทำงานที่พร้อมที่จะทำงาน	45.6	1.9	6.7	13.0	13.1	1.8	0.3	-	5.6	2.5	0.7	-	-	- Not looking/available for work	
2. กำลังแรงงานที่รอฤดูกาล	43.8	-	23.6	14.5	5.5	0.2	-	-	-	-	-	-	-	2. Seasonally inactive labor force	
ผู้อยู่ในกำลังแรงงาน	3,091.2	221.3	1,279.9	545.1	651.5	239.5	70.3	1.7	23.0	41.0	17.0	0.2	0.7	Persons not in Labor Force	
1. ทำงานบ้าน	1,313.7	42.8	598.7	317.5	170.0	110.8	19.0	0.4	16.0	29.9	8.3	0.1	0.2	1. Household work	
2. เรียนหนังสือ	724.0	-	0.7	152.9	423.9	96.8	44.6	-	0.6	3.3	1.3	-	-	2. Studies	
3. ยังกเด็ก หรือไม่สามารถทำงานได้	832.7	174.7	608.4	26.1	10.9	4.7	0.5	1.0	0.8	2.0	2.9	0.1	0.5	3. Too young/old/incapable to work	
4. อื่น ๆ	220.8	3.7	72.1	48.5	46.7	27.2	6.3	0.3	5.6	5.9	4.5	-	-	4. Others	

J/ รวมผู้ที่ระยะสั้น J/ Including Short Course Vocational

ตารางที่ 4 จำนวนผู้ใช้งานทำ จำนวนตามระดับการศึกษาที่สำเร็จ อาชีพ และเพศ ภาคตะวันออกเฉียงเหนือ

TABLE 4 EMPLOYED PERSONS BY LEVEL OF EDUCATIONAL ATTAINMENT, OCCUPATION AND SEX , NORTHEASTERN REGION

ไตรมาสที่ 4:2549 : Quarter 4:2006

หน่วยเป็นพัน : In Thousands

อาชีพ	รวม	ไม่มี การศึกษา	ต่ำกว่า ประถมศึกษา	ต่ำกว่า Less than Elementary	ประถมศึกษา	ระดับ Elementary	มัธยมศึกษาตอนปลาย				อุดมศึกษา			ไม่ทราบ	อื่นๆ	TOTAL	OCCUPATION	
							None	Lower Secondary	General/ Academic	Vocational	Teacher Training	Higher Level						Others
												สายสามัญ	สายวิชาชีพ					
ยอดรวม	11,625.9	161.4	4,741.6	3,262.0	1,465.9	861.0	198.9	4.0	324.8	273.6	327.3	2.2	3.4					
1. ผู้ปฏิบัติงานภายใต้ราชการระดับอุดมศึกษาและผู้จัดการ	558.5	4.4	216.6	95.6	70.3	62.9	14.6	0.2	37.5	15.6	40.9	-	-				1. Legislators, senior officials and managers	
2. ผู้ประกอบวิชาชีพด้านต่างๆ	350.8	-	3.0	-	1.7	2.2	0.7	0.2	84.1	37.6	221.4	-	-				2. Professionals	
3. ผู้ประกอบวิชาชีพด้านเทคนิคสาขาต่างๆ และอาชีพที่เกี่ยวข้อง	235.9	0.7	11.8	13.5	18.3	29.5	28.1	1.6	68.1	50.9	12.9	-	0.6				3. Technicians and associate professionals	
4. เสมียน	174.6	-	2.2	6.1	8.5	34.9	21.5	0.2	50.0	41.3	9.9	-	-				4. Clerks	
5. พนักงานบริการและพนักงานในร้านค้าและตลาด	1,116.0	11.2	336.3	208.2	213.0	179.1	45.5	0.2	53.1	47.3	19.6	2.0	0.6				5. Service workers and shop and market sales workers	
6. ผู้ปฏิบัติงานที่มีชื่อไม่ด้านการเกษตรและการประมง	6,425.1	95.1	3,279.5	1,934.3	686.5	329.6	36.9	1.4	11.1	36.0	12.9	-	2.0				6. Skilled agricultural and fishery workers	
7. ผู้ปฏิบัติงานด้านความเสมอภาคทางเพศและธุรกิจการค้าที่เกี่ยวข้อง	937.6	17.7	310.9	342.2	150.2	61.6	27.8	-	8.4	14.6	3.9	0.2	0.2				7. Craft and related trades workers	
8. ผู้ปฏิบัติงานโรงงานและเครื่องจักรและผู้ปฏิบัติงานด้านการประกอบ	503.2	8.9	106.6	141.8	120.1	80.3	16.3	0.1	7.6	20.2	1.3	-	-				8. Plant and machine operators and assemblers	
9. อาชีพขั้นพื้นฐานต่างๆ ในด้านการขายและการให้บริการ	1,323.4	23.5	474.7	520.2	196.9	81.0	7.5	0.1	4.9	10.1	4.7	0.1	-				9. Elementary occupations	
10. คนงานซึ่งไม่ได้จำแนกไว้ในหมวดอื่น	0.8	-	0.1	0.1	0.6	-	-	-	-	-	-	-	-				10. Workers not classifiable by occupation	

1/ รวมอาชีพระยะสั้น 1/ Including Short Course Vocational

ตารางที่ 4 จำนวนผู้มีงานทำ จำแนกตามระดับการศึกษาที่สำเร็จ อาชีพ และเพศ ภาคตะวันออกเฉียงเหนือ
TABLE 4 EMPLOYED PERSONS BY LEVEL OF EDUCATIONAL ATTAINMENT, OCCUPATION AND SEX, NORTHEASTERN REGION

ไตรมาสที่ 4/2549 : Quarter 4/2006

หน่วยเป็นพัน : in Thousands

อาชีพ Occupation	มัธยมศึกษาตอนปลาย Upper Secondary Level										อุดมศึกษา Higher Level			ไม่ทราบ Unknown	อื่น ๆ Others	OCCUPATION
	รวม Total	ไม่มี การศึกษา None	ต่ำกว่า ประถมศึกษา Less than Elementary	ประถมศึกษา Elementary	มัธยมศึกษา ตอนต้น Lower Secondary	สายสามัญ General/ Academic			สายวิชา- การศึกษา Teacher Training	สายวิชา- การศึกษ Teacher Training	สายวิชาชีพ Technical Education	สายวิชา- การศึกษา Teacher Training				
						สายสามัญ General/ Academic	สายอาชีพ- ศึกษา Vocational	สายวิชา- การศึกษา Teacher Training								
ชาย	6,445.9	50.4	2,512.3	1,857.8	895.7	515.5	141.0	3.1	170.6	139.5	156.3	0.2	3.4	0.2	MALE	
1. ผู้จบปริญญาโท สาขาการระดับอาชีวศึกษาและผู้จัดการ	428.7	2.2	156.2	67.3	58.9	53.2	12.0	0.1	29.5	11.5	37.8	-	-	-	1. Legislators, senior officials and managers	
2. ผู้ประกอบวิชาชีพด้านต่างๆ	148.7	-	1.3	-	0.6	1.6	0.6	0.1	48.7	8.0	87.9	-	-	-	2. Professionals	
3. ผู้ประกอบวิชาชีพด้านเทคนิคสาขาต่างๆ และอาชีพที่เกี่ยวข้อง	144.2	0.1	4.3	11.4	12.4	18.0	22.4	1.3	36.4	31.5	5.8	-	0.6	-	3. Technicians and associate professionals	
4. เสียน	60.0	-	1.8	3.8	4.0	16.5	7.3	-	9.1	13.6	3.9	-	-	-	4. Clerks	
5. พนักงานบริการและพนักงานในร้านค้าและตลาด	395.7	2.3	92.5	71.8	84.4	66.3	25.2	-	22.4	21.0	9.2	-	0.6	-	5. Service workers and shop and market sales workers	
6. ผู้ปฏิบัติงานที่มีชื่อในด้านการเกษตรและอาชีพประมง	3,563.3	28.7	1,770.3	1,053.9	422.6	219.7	31.7	1.4	8.3	18.7	6.1	-	2.0	-	6. Skilled agricultural and fishery workers	
7. ผู้ปฏิบัติงานด้านงานเสริมทางฝีมือและธุรกิจการค้าที่เกี่ยวข้อง	599.3	6.0	168.0	220.4	110.3	47.4	23.5	-	7.1	13.4	2.9	0.2	0.2	-	7. Craft and related trades workers	
8. ผู้ปฏิบัติการโรงงานและเครื่องจักรและผู้ปฏิบัติงานด้านการประกอบและซ่อมชิ้นส่วนต่างๆ ในด้านการขายและการให้บริการ	348.7	0.7	87.0	108.7	75.6	43.6	13.0	0.1	5.0	13.8	1.3	-	-	-	8. Plant and machine operators and assemblers	
9. อาชีพพื้นฐานต่างๆ ในด้านการขายและการให้บริการ	757.2	10.5	230.9	320.6	126.9	49.4	5.3	0.1	4.1	8.1	1.3	-	-	-	9. Elementary occupations	
10. คนงานซึ่งมิได้จำแนกไว้ในหมวดอื่น	0.1	-	0.1	-	-	-	-	-	-	-	-	-	-	-	10. Workers not classifiable by occupation	
หญิง	5,180.1	111.0	2,229.3	1,404.1	570.2	345.5	57.9	0.8	154.1	134.1	171.0	2.0	-	2.0	FEMALE	
1. ผู้จบปริญญาโท สาขาการระดับอาชีวศึกษาและผู้จัดการ	129.8	2.2	60.4	28.2	11.4	9.7	2.6	0.1	8.0	4.1	3.1	-	-	-	1. Legislators, senior officials and managers	
2. ผู้ประกอบวิชาชีพด้านต่างๆ	202.1	-	1.8	-	1.1	0.7	0.1	0.1	35.4	29.6	133.4	-	-	-	2. Professionals	
3. ผู้ประกอบวิชาชีพด้านเทคนิคสาขาต่างๆ และอาชีพที่เกี่ยวข้อง	91.7	0.6	7.5	2.1	5.9	11.5	5.7	0.3	31.7	19.4	7.1	-	-	-	3. Technicians and associate professionals	
4. เสียน	114.7	-	0.4	2.4	4.5	18.4	14.3	0.2	40.9	27.7	6.0	-	-	-	4. Clerks	
5. พนักงานบริการและพนักงานในร้านค้าและตลาด	720.2	8.9	243.8	136.4	128.6	112.7	20.3	0.2	30.7	26.3	10.4	2.0	-	-	5. Service workers and shop and market sales workers	
6. ผู้ปฏิบัติงานที่มีชื่อในด้านการเกษตรและอาชีพประมง	2,861.8	66.4	1,509.2	880.4	263.9	109.9	5.2	-	2.8	17.3	6.8	-	-	-	6. Skilled agricultural and fishery workers	
7. ผู้ปฏิบัติงานด้านงานเสริมทางฝีมือและธุรกิจการค้าที่เกี่ยวข้อง	338.3	11.7	142.9	121.8	39.9	14.2	4.3	-	1.3	1.3	0.9	-	-	-	7. Craft and related trades workers	
8. ผู้ปฏิบัติการโรงงานและเครื่องจักรและผู้ปฏิบัติงานด้านการประกอบและซ่อมชิ้นส่วนต่างๆ ในด้านการขายและการให้บริการ	154.5	8.2	19.7	33.1	44.5	36.8	3.3	-	2.6	6.5	-	-	-	-	8. Plant and machine operators and assemblers	
9. อาชีพพื้นฐานต่างๆ ในด้านการขายและการให้บริการ	566.2	13.0	243.7	199.7	70.0	31.6	2.2	-	0.8	2.0	3.4	0.1	-	-	9. Elementary occupations	
10. คนงานซึ่งมิได้จำแนกไว้ในหมวดอื่น	0.7	-	-	0.1	0.6	-	-	-	-	-	-	-	-	-	10. Workers not classifiable by occupation	

I/ รวมอาชีพระยะสั้น II/ Including Short Course Vocational

ตารางที่ 5 จำนวนผู้จ้างทำ งานตามระดับการศึกษาที่สำเร็จ อุตสาหกรรม และเพศ ภาคตะวันออกเฉียงเหนือ
TABLE 5 EMPLOYED PERSONS BY LEVEL OF EDUCATIONAL ATTAINMENT, INDUSTRY AND SEX, NORTHEASTERN REGION

ไตรมาสที่ 4/2549 : Quarter 4/2006

หน่วยเป็นพัน : In Thousands

อุตสาหกรรม Industry	รวม Total	ไม่มี การศึกษา None	ต่ำกว่า ประถมศึกษา Less than Elementary	ประถมศึกษา Elementary	มัธยมศึกษา ตอนต้น Lower Secondary	มัธยมศึกษาตอนปลาย Upper Secondary Level				อุดมศึกษา Higher Level			ไม่รู้ อื่นๆ Others	ไม่ทราบ Unknown	INDUSTRY
						สายสามัญ General/ Academic	สายอาชีพ- ศึกษา Vocational Training	สาขาวิชา- การศึกษา Teacher Training	สาขาวิชา- การศึกษาศาสตรบัณฑิต Higher Technical Education	สาขาวิชา- การศึกษาศาสตรบัณฑิต Higher Technical Education	สาขาวิชา- การศึกษาศาสตรบัณฑิต Higher Technical Education				
												สายสามัญ General/ Academic			
ยอดรวม	11,625.9	161.4	4,741.6	3,262.0	1,465.9	861.0	188.9	4.0	324.8	273.6	327.3	2.2	3.4	TOTAL	
1. เกษตรกรรม การล่าสัตว์ และการป่าไม้	7,082.0	113.0	3,550.1	2,183.8	781.9	343.5	40.6	1.4	19.7	35.0	11.0	-	2.0	1. Agriculture, hunting and forestry	
2. การประมง	64.7	0.7	23.0	23.0	7.0	7.3	0.1	-	0.3	2.4	0.9	-	-	2. Fishing	
3. การทำเหมืองแร่ และเหมืองหิน	19.1	2.3	6.2	5.5	4.8	0.4	-	-	-	-	-	-	-	3. Mining and quarrying	
4. การผลิต	954.4	25.4	268.6	303.9	167.7	111.0	21.7	-	16.0	33.1	7.1	-	-	4. Manufacturing	
5. การไฟฟ้า ก๊าซ และการประปา	23.1	-	2.9	1.1	0.8	2.7	1.8	-	4.4	8.9	0.4	-	-	5. Electricity, gas and water supply	
6. การก่อสร้าง	475.4	1.2	159.6	195.7	72.5	28.2	3.1	0.0	7.8	5.0	2.4	-	-	6. Construction	
7. การขายส่ง การขายปลีก การซ่อมแซมยานยนต์ รถจักรยานยนต์ ของใช้ส่วนบุคคล และของใช้ ในครัวเรือน	1,278.1	12.3	383.6	309.6	211.8	166.6	47.9	0.4	74.0	57.5	13.8	0.4	0.3	7. Wholesale and retail trade, repair of motor vehicles motorcycles and personal and household goods	
8. โรงแรม และภัตตาคาร	424.9	4.6	148.6	115.2	59.1	53.7	13.2	0.1	6.5	15.1	6.6	1.8	0.4	8. Hotel and restaurants	
9. การขนส่ง สถานีกับสินค้า และการคมนาคม	181.3	0.3	59.9	39.3	40.3	17.4	4.2	0.1	6.5	8.8	4.6	-	-	9. Transport, storage and communication	
10. การเป็นสื่อกลางทางการเงิน	41.6	-	3.3	0.4	4.5	9.5	1.4	0.1	15.1	6.9	0.5	-	-	10. Financial intermediation	
11. กิจกรรมด้านสิ่งทรมหัพหทัย การให้เช่า และกิจการรวมทั้งธุรกิจ	57.0	0.1	13.8	11.7	7.8	4.5	3.1	0.1	10.0	4.7	1.3	-	-	11. Real estate, renting and business activities	
12. การบริหารราชการ และการป้องกันประเทศ รวมทั้งการประกันสังคมภาคบังคับ	372.0	-	41.5	20.6	53.3	47.4	49.3	0.7	93.5	39.9	26.0	-	-	12. Public administration and defence, compulsory social security	
13. การศึกษา	354.0	0.0	18.7	7.4	10.4	12.1	1.2	1.3	48.8	7.9	246.2	-	-	13. Education	
14. งานด้านสุขภาพ และงานสังคมสงเคราะห์	148.6	0.6	11.1	7.3	18.1	37.2	8.2	-	17.2	44.7	4.2	-	-	14. Health and social work	
15. กิจกรรมด้านบริการชุมชน สังคม และการบริการ ส่วนบุคคลอื่นๆ	119.9	0.4	39.5	28.1	19.9	17.6	3.1	-	4.8	3.7	2.2	-	0.6	15. Other community, social and personal service activity	
16. ลูกจ้างในครัวเรือนส่วนบุคคล	28.9	0.6	11.3	9.3	5.5	2.1	0.0	-	-	0.2	-	-	-	16. Private households with employed persons	
17. องค์การระหว่างประเทศและองค์การต่างประเทศ อื่นๆ และสมาชิก	-	-	-	-	-	-	-	-	-	-	-	-	-	17. Extra-territorial organizations and bodies	
18. ไม่ทราบ	1.0	-	0.1	0.1	0.6	-	-	-	0.2	-	-	-	-	18. Unknown	

1/ รวมอาชีพระยะสั้น 1/ Including Short Course Vocational

ตารางที่ 5 จำนวนผู้จ้างงานที่จำแนกตามระดับการศึกษาที่สำเร็จ อุตสาหกรรม และเพศ ภาคตะวันออกเฉียงเหนือ
TABLE 5 EMPLOYED PERSONS BY LEVEL OF EDUCATIONAL ATTAINMENT, INDUSTRY AND SEX, NORTHEASTERN REGION

ไตรมาสที่ 4/2549 : Quarter 4/2006

หน่วยเป็นพัน : In Thousands

อุตสาหกรรม Industry	รวม Total	ไม่มี การศึกษา None	ต่ำกว่า ประถมศึกษา Less than Elementary	ประถมศึกษา Elementary	มัธยมศึกษา ตอนต้น Lower Secondary	มัธยมศึกษาตอนปลาย Upper Secondary Level				อุดมศึกษา Higher Level			อื่นๆ Others	ไม่ทราบ Unknown	INDUSTRY
						สายสามัญ General/ Academic	สายวิชาชีพ Vocational	สายวิชา- การศึกษา Teacher Training	สายวิชา- การศึกษา Teacher Training	สายวิชาชีพ Higher Technical Education	สายวิชา- การศึกษา Teacher Training				
												สายสามัญ Academic			
ชาย	6,445.9	50.4	2,512.3	1,857.8	895.7	515.5	141.0	3.1	170.6	139.5	156.3	0.2	3.4	MALE	
1. เกษตรกรรม การตัดสัตว์ และกวางไผ่	3,910.6	36.4	1,899.0	1,196.7	478.8	226.1	34.1	1.4	14.2	17.7	4.2	-	2.0	1. Agriculture, hunting and forestry	
2. การประมง	47.3	0.7	15.3	19.6	5.5	2.6	0.1	-	0.3	2.3	0.9	-	-	2. Fishing	
3. การทำเหมืองแร่ และเหมืองหิน	12.9	1.4	4.3	2.2	4.8	0.2	-	-	-	-	-	-	-	3. Mining and quarrying	
4. การผลิต	418.1	6.1	91.8	147.2	78.8	55.4	12.0	-	5.6	18.1	3.1	-	-	4. Manufacturing	
5. การไฟฟ้า ก๊าซ และการประปา	20.0	-	2.9	1.1	0.6	2.0	1.8	-	3.7	7.6	0.3	-	-	5. Electricity, gas and water supply	
6. การก่อสร้าง	417.5	0.7	139.9	188.7	66.7	25.6	2.5	0.0	6.8	4.4	2.4	-	-	6. Construction	
7. การขายส่ง การขายปลีก การซ่อมแซมยานยนต์ รถจักรยานยนต์ ของใช้ส่วนบุคคล และของใช้ในชีวิตประจำวัน	697.0	3.8	172.0	195.1	125.6	95.6	30.7	0.1	35.1	32.4	6.2	0.2	0.3	7. Wholesale and retail trade, repair of motor vehicles motorcycles and personal and household goods	
8. โรงแรม และภัตตาคาร	144.7	0.8	43.6	41.2	22.7	17.6	4.7	0.1	2.5	8.2	2.8	-	0.4	8. Hotel and restaurants	
9. การขนส่ง สถานที่บันเทิง และกรรมการคมนาคม	163.6	0.3	56.7	34.2	35.0	16.8	4.2	0.1	5.7	8.1	2.7	-	-	9. Transport, storage and communication	
10. การเงิน สืบสวนทางอาชญากรรม	15.2	-	2.1	0.2	0.6	1.4	0.2	-	6.5	3.7	0.4	-	-	10. Financial intermediation	
11. บริการด้านสิ่งพิมพ์ การให้เช่า และบริการทางธุรกิจ	41.6	0.1	9.4	10.1	6.4	2.6	2.9	-	7.4	2.1	0.6	-	-	11. Real estate, renting and business activities	
12. การบริหารราชการ และกำลังป้องกันประเทศ	281.5	-	37.5	19.1	48.4	40.7	42.4	0.6	52.9	22.5	17.4	-	-	12. Public administration and defence, compulsory social security	
13. การศึกษา	164.3	-	11.8	4.0	5.3	4.3	0.5	0.8	23.5	2.7	111.4	-	-	13. Education	
14. งานด้านสุขภาพ และการขนส่งสาธารณะ	44.1	-	3.9	3.5	5.3	13.5	3.4	-	5.5	7.3	1.8	-	-	14. Health and social work	
15. กิจกรรมด้านบริการชุมชน สังคม และการบริการส่วนบุคคลอื่นๆ	62.4	0.2	20.9	12.8	10.9	10.0	1.6	-	1.0	2.4	2.0	-	0.6	15. Other community, social and personal service activity	
16. ธุรกิจไม่ได้รับเงินส่วนบุคคล	4.9	-	1.4	2.2	0.4	0.9	0.0	-	-	-	-	-	-	16. Private households with employed persons	
17. องค์การระหว่างประเทศและองค์การต่างประเทศอื่นๆ และสมาชิก	-	-	-	-	-	-	-	-	-	-	-	-	-	17. Extra-territorial organizations and bodies	
18. ไม่ทราบ	0.1	-	0.1	-	-	-	-	-	-	-	-	-	-	18. Unknown	
หญิง	5,180.1	111.0	2,229.3	1,404.1	570.2	345.5	57.9	0.8	154.1	134.1	171.0	2.0	-	FEMALE	
1. เกษตรกรรม การตัดสัตว์ และกวางไผ่	3,171.4	76.5	1,651.2	987.1	303.1	117.4	6.5	-	5.6	17.3	6.8	-	-	1. Agriculture, hunting and forestry	
2. การประมง	17.4	-	7.7	3.4	1.5	4.6	-	-	-	0.1	-	-	-	2. Fishing	
3. การทำเหมืองแร่ และเหมืองหิน	6.3	0.9	1.9	3.3	-	0.2	-	-	-	-	-	-	-	3. Mining and quarrying	
4. การผลิต	536.3	19.3	176.8	156.7	88.9	55.5	9.7	-	10.4	15.0	4.0	-	-	4. Manufacturing	
5. การไฟฟ้า ก๊าซ และการประปา	3.1	-	0.1	0.2	0.2	0.6	0.1	-	0.7	1.2	0.1	-	-	5. Electricity, gas and water supply	
6. การก่อสร้าง	57.8	0.5	19.6	27.0	5.8	2.7	0.6	-	1.0	0.7	-	-	-	6. Construction	
7. การขายส่ง การขายปลีก การซ่อมแซมยานยนต์ รถจักรยานยนต์ ของใช้ส่วนบุคคล และของใช้ในชีวิตประจำวัน	581.1	8.5	211.6	114.5	86.2	71.0	17.2	0.2	39.0	25.1	7.6	0.2	-	7. Wholesale and retail trade, repair of motor vehicles motorcycles and personal and household goods	
8. โรงแรม และภัตตาคาร	280.2	3.8	105.0	74.1	36.4	36.2	8.5	-	3.9	6.8	3.8	1.8	-	8. Hotel and restaurants	
9. การขนส่ง สถานที่บันเทิง และการคมนาคม	17.7	-	3.2	5.2	5.3	0.6	0.0	-	0.8	0.7	1.9	-	-	9. Transport, storage and communication	
10. การเงิน สืบสวนทางอาชญากรรม	26.4	-	1.2	0.2	3.9	8.1	1.2	0.1	8.7	3.1	0.0	-	-	10. Financial intermediation	
11. บริการด้านสิ่งพิมพ์ การให้เช่า และบริการทางธุรกิจ	15.4	0.1	4.3	1.6	1.5	1.9	0.3	0.1	2.5	2.6	0.7	-	-	11. Real estate, renting and business activities	
12. การบริหารราชการ และกำลังป้องกันประเทศ	90.5	-	4.0	1.5	4.9	6.7	6.9	0.1	40.6	17.4	8.5	-	-	12. Public administration and defence, compulsory social security	
13. การศึกษา	188.7	0.0	6.9	3.4	5.1	7.8	0.7	0.5	25.3	5.2	134.8	-	-	13. Education	
14. งานด้านสุขภาพ และการขนส่งสาธารณะ	104.5	0.6	7.2	3.9	12.8	23.7	4.8	-	11.7	37.5	2.4	-	-	14. Health and social work	
15. กิจกรรมด้านบริการชุมชน สังคม และการบริการส่วนบุคคลอื่นๆ	57.4	0.2	18.6	15.3	8.9	7.5	1.5	-	3.8	1.3	0.2	-	-	15. Other community, social and personal service activity	
16. ธุรกิจไม่ได้รับเงินส่วนบุคคล	24.0	0.6	9.9	7.1	5.1	1.2	-	-	-	0.2	-	-	-	16. Private households with employed persons	
17. องค์การระหว่างประเทศและองค์การต่างประเทศอื่นๆ และสมาชิก	-	-	-	-	-	-	-	-	-	-	-	-	-	17. Extra-territorial organizations and bodies	
18. ไม่ทราบ	0.9	-	-	0.1	0.6	-	-	-	0.2	-	-	-	-	18. Unknown	

J/ รวมค่าระหว่างเส้น J/ Including Short Course Vocational

ตารางที่ 6 จำนวนผู้มีงานทำ จำแนกตามสถานภาพทำงาน อาชีพ และเพศ ภาคตะวันออกเฉียงเหนือ
TABLE 6 EMPLOYED PERSONS BY WORK STATUS, OCCUPATION AND SEX , NORTHEASTERN REGION

ไตรมาสที่ 4/2549 : Quarter 4/2006

หน่วยเป็นพัน : In Thousands

อาชีพ	สถานภาพการทำงาน Work Status							Occupation
	รวม	นายจ้าง	ลูกจ้างรัฐบาล	ลูกจ้างเอกชน	ทำงานส่วนตัว	ช่วยธุรกิจครอบครัว	การรวมกลุ่ม	
	Total	Employer	Government Employee	Private Employee	Own Account Worker	Unpaid Family Worker	Producers' Cooperatives	
ยอดรวม	11,625.9	197.7	942.4	2,345.3	4,708.1	3,404.2	28.4	TOTAL
1. ผู้บัญญัติกฎหมาย ข้าราชการระดับอาวุโส	558.5	181.9	129.3	9.4	237.7	0.2	0.1	1. Legislators, senior officials
และผู้จัดการ								and managers
2. ผู้ประกอบวิชาชีพด้านต่างๆ	350.8	0.1	322.7	25.9	2.0	-	0.1	2. Professionals
3. ผู้ประกอบวิชาชีพด้านเทคนิคสาขาต่างๆ	235.9	-	133.4	85.3	15.2	1.4	0.6	3. Technicians and associate professionals
และอาชีพที่เกี่ยวข้อง								
4. เสมียน	174.6	0.2	89.4	77.6	1.1	6.3	0.1	4. Clerks
5. พนักงานบริการและพนักงานในร้านค้า	1,116.0	4.9	105.6	177.9	432.2	392.6	2.8	5. Service workers and shop and market sales workers
และตลาด								
6. ผู้ปฏิบัติงานที่มีฝีมือในด้านเกษตร	6,425.1	9.5	11.2	91.7	3,511.1	2,796.3	5.3	6. Skilled agricultural and fishery workers
และการประมง								
7. ผู้ปฏิบัติงานด้านความสามรถทางฝีมือ	937.6	0.7	20.1	579.3	243.2	81.2	13.3	7. Craft and related trades workers
และธุรกิจการค้าที่เกี่ยวข้อง								
8. ผู้ปฏิบัติการโรงงานและเครื่องจักร	503.2	0.3	21.7	333.9	116.8	30.4	0.1	8. Plant and machine operators and assemblers
และผู้ปฏิบัติงานด้านการประกอบ								
9. อาชีพพื้นฐานต่างๆ ในด้านการขาย	1,323.4	0.2	109.0	964.2	148.1	95.8	6.1	9. Elementary occupations
และการให้บริการ								
10. คนงานซึ่งไม่ได้จำแนกไว้ในหมวดอื่น	0.8	-	-	-	0.7	0.1	-	10. Workers not classifiable by occupation

ตารางที่ 6 จำนวนผู้มีงานทำ จำแนกตามสถานภาพทำงาน อาชีพ และเพศ ภาคตะวันออกเฉียงเหนือ
TABLE 6 EMPLOYED PERSONS BY WORK STATUS, OCCUPATION AND SEX . NORTHEASTERN REGION

ไตรมาสที่ 4/2549 : Quarter 4/2006

หน่วยเป็นพัน : In Thousands

อาชีพ	สถานภาพการทำงาน Work Status										การรวมกลุ่ม Members of Producers' Cooperatives	OCCUPATION
	รวม Total	นายจ้าง Employer	ลูกจ้างรัฐบาล Government Employee		ลูกจ้างเอกชน Private Employee		ทำงานส่วนตัว Own Account Worker		ช่วยธุรกิจ ครอบครัว Unpaid Family Worker	เกษตรกร Farmer		
			Employer	Government Employee	Private Employee	Own Account Worker	Farmer					
ชาย	6,445.9	158.1	562.7	1,396.9	3,113.3	1,197.1	17.9	MALE				
1. ผู้ปฏิบัติงานนายจ้างราชการระดับอาวุโสและผู้จัดการ	428.7	146.2	119.7	6.3	156.5	0.0	0.1	1. Legislators, senior officials and managers				
2. ผู้ประกอบวิชาชีพด้านต่างๆ	148.7	0.1	135.7	11.3	1.5	-	0.1	2. Professionals				
3. ผู้ประกอบวิชาชีพด้านเทคนิคสาขาต่างๆ และอาชีพที่เกี่ยวข้อง	144.2	-	92.6	40.0	11.1	0.1	0.5	3. Technicians and associate professionals				
4. เสมียน	60.0	0.2	26.1	31.3	0.5	1.7	0.1	4. Clerks				
5. พนักงานบริการและพนักงานในร้านค้าและตลาด	395.7	2.2	52.2	77.9	128.1	133.4	2.0	5. Service workers and shop and market sales workers				
6. ผู้ปฏิบัติงานที่มีฝีมือในด้านเกษตรและภาคประมง	3,563.3	8.4	9.7	64.1	2,497.4	978.3	5.3	6. Skilled agricultural and fishery workers				
7. ผู้ปฏิบัติงานด้านคมนาคมทางบกที่มีชื่อและธุรกิจการค้าที่เกี่ยวข้อง	599.3	0.6	19.8	438.8	106.9	26.1	7.0	7. Craft and related trades workers				
8. ผู้ปฏิบัติการโรงงานและเครื่องจักรและผู้ปฏิบัติงานด้านการประกอบ	348.7	0.2	21.2	193.7	111.4	22.1	0.0	8. Plant and machine operators and assemblers				
9. อาชีพขั้นพื้นฐานต่างๆ ในด้านเกษตรและการให้บริการ	757.2	0.2	85.7	533.5	99.8	35.4	2.7	9. Elementary occupations				
10. คนงานซึ่งไม่ได้จำแนกไว้ในหมวดอื่น	0.1	-	-	-	0.1	-	-	10. Workers not classifiable by occupation				
หญิง	5,180.1	39.6	379.7	948.4	1,594.8	2,207.1	10.5	FEMALE				
1. ผู้ปฏิบัติงานนายจ้างราชการระดับอาวุโสและผู้จัดการ	129.8	35.7	9.6	3.1	81.2	0.2	-	1. Legislators, senior officials and managers				
2. ผู้ประกอบวิชาชีพด้านต่างๆ	202.1	-	187.0	14.7	0.5	-	-	2. Professionals				
3. ผู้ประกอบวิชาชีพด้านเทคนิคสาขาต่างๆ และอาชีพที่เกี่ยวข้อง	91.7	-	40.8	45.4	4.2	1.3	0.1	3. Technicians and associate professionals				
4. เสมียน	114.7	-	63.3	46.2	0.6	4.5	-	4. Clerks				
5. พนักงานบริการและพนักงานในร้านค้าและตลาด	720.2	2.7	53.4	100.0	304.1	259.3	0.8	5. Service workers and shop and market sales workers				
6. ผู้ปฏิบัติงานที่มีฝีมือในด้านเกษตรและภาคประมง	2,861.8	1.1	1.6	27.6	1,013.6	1,818.0	-	6. Skilled agricultural and fishery workers				
7. ผู้ปฏิบัติงานด้านคมนาคมทางบกที่มีชื่อและธุรกิจการค้าที่เกี่ยวข้อง	338.3	0.1	0.2	140.5	136.3	55.1	6.2	7. Craft and related trades workers				
8. ผู้ปฏิบัติการโรงงานและเครื่องจักรและผู้ปฏิบัติงานด้านการประกอบ	154.5	0.1	0.5	140.2	5.3	8.3	0.1	8. Plant and machine operators and assemblers				
9. อาชีพขั้นพื้นฐานต่างๆ ในด้านเกษตรและการให้บริการ	566.2	-	23.3	430.7	48.4	60.4	3.4	9. Elementary occupations				
10. คนงานซึ่งไม่ได้จำแนกไว้ในหมวดอื่น	0.7	-	-	-	0.6	0.1	-	10. Workers not classifiable by occupation				

ตารางที่ 7 จำนวนผู้จ้างทำ จำนวนตามสถานภาพทำงาน อุตสาหกรรม และเพศ ภาคตะวันออกเฉียงเหนือ

TABLE 7 EMPLOYED PERSONS BY WORK STATUS, INDUSTRY AND SEX , NORTHEASTERN REGION

ไตรมาสที่ 4/2549 : Quarter 4/2006

หน่วยเป็นพัน : In Thousands

อุตสาหกรรม	สถานภาพการทำงาน Work Status							INDUSTRY
	รวม	นายจ้าง	ลูกจ้างรัฐบาล	ลูกจ้างเอกชน	ทำงานส่วนตัว	ช่วยธุรกิจครอบครัว	การรวมกลุ่ม	
	Total	Employer	Government Employee	Private Employee	Own Account Worker	Unpaid Family Worker	Members of Producers' Cooperatives	
ชาย	6,445.9	158.1	562.7	1,396.9	3,113.3	1,197.1	17.9	MALE
1. เกษตรกรรม การทำสวน เลี้ยงสัตว์ และป่าไม้	3,910.6	62.1	23.8	373.4	2,467.7	976.5	7.2	1. Agriculture, hunting and forestry
2. การประมง	47.3	0.2	-	0.9	41.9	4.4	-	2. Fishing
3. การทำเหมืองแร่ และเหมืองหิน	12.9	-	-	9.0	1.7	2.2	-	3. Mining and quarrying
4. การผลิต	418.1	13.4	0.2	290.1	86.0	27.0	1.5	4. Manufacturing
5. การไฟฟ้า ก๊าซ และการประปา	20.0	-	15.6	4.4	-	-	-	5. Electricity, gas and water supply
6. การก่อสร้าง	417.5	33.6	9.4	350.6	16.5	1.8	5.6	6. Construction
7. การขายส่ง การขายปลีก การซ่อมแซมยานยนต์ รถจักรยานยนต์ ของใช้ส่วนบุคคล และของใช้ในครัวเรือน	697.0	35.1	0.2	220.6	303.2	135.2	2.7	7. Wholesale and retail trade, repair of motor vehicles motorcycles and personal and household goods
8. โรงแรม และภัตตาคาร	144.7	3.3	-	30.8	71.5	39.1	-	8. Hotel and restaurants
9. การขนส่ง สถานบันเทิงสินค้า และการคมนาคม	163.6	2.1	9.5	59.3	85.7	7.1	0.0	9. Transport, storage and communication
10. การเป็นสื่อกลางทางการเงิน	15.2	0.5	5.4	8.8	0.4	-	0.1	10. Financial intermediation
11. กิจกรรมด้านสิ่งพิมพ์ โทรทัศน์ การให้คำปรึกษา และการบริการส่วนบุคคลอื่น ๆ	41.6	3.9	8.4	17.2	11.2	0.9	0.1	11. Real estate, renting and business activities
12. การบริหารราชการ และการป้องกันประเทศ รวมทั้งการประกันสังคมภาคบังคับ	281.5	-	281.5	-	-	-	-	12. Public administration and defence, compulsory social security
13. การศึกษา	164.3	0.1	153.3	10.4	0.5	-	-	13. Education
14. งานด้านสุขภาพ และงานสังคมสงเคราะห์	44.1	0.1	41.7	1.6	0.2	-	0.5	14. Health and social work
15. กิจกรรมด้านบริการชุมชน สังคม และการบริการส่วนบุคคลอื่น ๆ	62.4	3.9	13.8	15.0	27.0	2.8	-	15. Other community, social and personal service activity
16. ผู้จ้างในครัวเรือนส่วนบุคคล	4.9	-	-	4.9	-	-	-	16. Private households with employed persons
17. องค์การระหว่างประเทศและองค์การต่างประเทศอื่นๆ และสมาชิก	-	-	-	-	-	-	-	17. Extra-territorial organizations and bodies
18. ไม่ทราบ	0.1	-	-	-	0.1	-	-	18. Unknown
หญิง	5,180.1	39.6	379.7	948.4	1,594.8	2,207.1	10.5	FEMALE
1. เกษตรกรรม การทำสวน เลี้ยงสัตว์ และป่าไม้	3,171.4	22.1	9.9	316.4	1,002.9	1,817.4	2.9	1. Agriculture, hunting and forestry
2. การประมง	17.4	0.1	-	0.6	8.6	8.1	-	2. Fishing
3. การทำเหมืองแร่ และเหมืองหิน	6.3	-	-	2.8	1.8	1.7	-	3. Mining and quarrying
4. การผลิต	536.3	2.9	0.8	316.9	149.6	59.8	6.3	4. Manufacturing
5. การไฟฟ้า ก๊าซ และการประปา	3.1	-	3.1	-	-	-	-	5. Electricity, gas and water supply
6. การก่อสร้าง	57.8	0.4	3.0	51.8	0.1	2.1	0.5	6. Construction
7. การขายส่ง การขายปลีก การซ่อมแซมยานยนต์ รถจักรยานยนต์ ของใช้ส่วนบุคคล และของใช้ในครัวเรือน	581.1	6.1	0.1	100.0	246.7	227.5	0.7	7. Wholesale and retail trade, repair of motor vehicles motorcycles and personal and household goods
8. โรงแรม และภัตตาคาร	280.2	5.2	-	56.6	138.6	79.8	0.1	8. Hotel and restaurants
9. การขนส่ง สถานบันเทิงสินค้า และการคมนาคม	17.7	0.3	1.6	9.9	2.1	3.8	-	9. Transport, storage and communication
10. การเป็นสื่อกลางทางการเงิน	26.4	-	3.0	22.5	0.6	0.3	-	10. Financial intermediation
11. กิจกรรมด้านสิ่งพิมพ์ โทรทัศน์ การให้คำปรึกษา และการบริการส่วนบุคคลอื่น ๆ	15.4	0.6	2.6	7.4	2.2	2.7	-	11. Real estate, renting and business activities
12. การบริหารราชการ และการป้องกันประเทศ รวมทั้งการประกันสังคมภาคบังคับ	90.5	-	90.5	-	-	-	-	12. Public administration and defence, compulsory social security
13. การศึกษา	189.7	0.2	171.0	18.1	0.4	0.2	-	13. Education
14. งานด้านสุขภาพ และงานสังคมสงเคราะห์	104.5	0.6	90.3	10.9	2.7	0.0	0.1	14. Health and social work
15. กิจกรรมด้านบริการชุมชน สังคม และการบริการส่วนบุคคลอื่น ๆ	57.4	1.3	3.8	10.6	38.1	3.6	-	15. Other community, social and personal service activity
16. ผู้จ้างในครัวเรือนส่วนบุคคล	24.0	-	-	24.0	-	-	-	16. Private households with employed persons
17. องค์การระหว่างประเทศและองค์การต่างประเทศอื่นๆ และสมาชิก	-	-	-	-	-	-	-	17. Extra-territorial organizations and bodies
18. ไม่ทราบ	0.9	-	0.2	-	0.6	0.1	-	18. Unknown

ตารางที่ 8 จำนวนผู้มีงานทำ จำนวนชั่วโมงทำงานต่อสัปดาห์ การมีงานหรือพอสและต้องการทำงานเพิ่มขึ้น และเพศ ภาคตะวันออกเฉียงเหนือ
 TABLE 8 EMPLOYED PERSONS BY OCCUPATION, HOURS WORKED PER WEEK, AVAILABILITY FOR ADDITIONAL WORK AND SEX, NORTHEASTERN REGION

หน่วยเป็นพัน : In Thousands

ไตรมาสที่ 4/2549 : Quarter 4/2006

จำนวนชั่วโมงทำงาน เพศ และ การมีงานหรือพอส และต้องการทำงานเพิ่มขึ้น	อาชีพ Occupation											HOURS WORKED, SEX AND AVAILABILITY FOR ADDITIONAL WORK
	รวมผู้ปฏิบัติกฎหมาย และผู้จัดการ Legislators & Managers	วิชาชีพ ด้านต่าง ๆ Profes- sional	วิชาชีพ ด้านเทคนิค Technicians	เสมียน Clerks	พนักงาน บริการ Service Workers	ด้านการเกษตร และประมง Agricultural & Fishery	ด้านความ สามารถทางฝีมือ Craft & related trades	ผู้ปฏิบัติงาน โรงงานเครื่องจักร Plant & Machine operators	อาชีพพื้น ฐานต่าง ๆ Elementary occupations	คนงานซึ่งมี ได้จำแนกไว้ ในหมวดอื่น Not classifiable	TOTAL	
ยอดรวม	11,625.9	558.5	350.8	235.9	174.6	1,116.0	6,425.1	937.6	503.2	1,323.4	0.8	0.8
มี	230.5	1.7	0.2	0.5	0.1	6.2	150.0	10.6	4.4	56.8	-	Available
ไม่มี	11,395.5	556.8	350.7	235.4	174.5	1,109.8	6,275.1	927.1	498.8	1,266.6	0.8	Not available
มีงานประจำแต่ไม่ได้ทำงาน	138.7	2.8	4.5	2.1	0.2	5.6	110.2	8.9	0.8	3.6	-	With job not work
มี	18.4	0.2	-	-	-	0.1	14.9	2.5	0.2	0.6	-	Available
ไม่มี	120.2	2.6	4.5	2.1	0.2	5.6	95.4	6.4	0.6	2.9	-	Not available
1-9 ชั่วโมง	102.9	0.2	3.1	0.6	0.1	2.8	80.0	1.9	1.1	13.1	-	1-9 hours
มี	29.9	-	-	0.1	-	0.1	25.5	-	0.6	3.7	-	Available
ไม่มี	72.9	0.2	3.1	0.5	0.1	2.7	54.4	1.9	0.5	9.5	-	Not available
10-19 ชั่วโมง	463.0	8.0	4.8	5.4	0.3	21.7	352.9	18.9	4.0	47.0	-	10-19 hours
มี	30.9	-	0.0	-	-	1.7	19.6	0.2	1.3	8.1	-	Available
ไม่มี	432.1	8.0	4.8	5.4	0.3	20.0	333.3	18.7	2.7	38.9	-	Not available
20-29 ชั่วโมง	1,182.3	22.4	25.0	14.1	3.3	52.0	885.6	44.2	22.9	112.8	-	20-29 hours
มี	72.8	-	-	0.1	-	1.9	44.2	1.9	1.3	23.4	-	Available
ไม่มี	1,109.6	22.4	25.0	14.0	3.3	50.2	841.4	42.3	21.6	89.4	-	Not available
30-34 ชั่วโมง	517.1	24.8	4.4	2.2	4.2	33.4	335.5	38.5	12.1	62.1	-	30-34 hours
มี	21.6	0.1	-	0.2	-	0.7	14.5	1.7	0.1	4.3	-	Available
ไม่มี	495.5	24.7	4.4	2.0	4.2	32.7	320.9	36.9	12.0	57.8	-	Not available
35-39 ชั่วโมง	1,297.2	64.8	185.9	75.9	59.0	107.0	603.7	68.1	25.8	107.1	-	35-39 hours
มี	15.8	0.8	0.1	-	0.0	1.1	10.6	0.7	0.9	1.6	-	Available
ไม่มี	1,281.5	64.0	185.8	75.9	59.0	105.9	593.1	67.4	24.9	105.6	-	Not available
40-49 ชั่วโมง	3,732.1	125.4	100.4	98.4	72.6	387.0	1,914.5	376.5	236.0	421.1	0.1	40-49 hours
มี	32.5	0.6	0.1	0.1	0.1	0.5	14.6	3.4	0.0	13.1	-	Available
ไม่มี	3,699.6	124.9	100.3	98.3	72.5	386.5	1,899.9	373.1	236.0	408.0	0.1	Not available
50 ชั่วโมงขึ้นไป	4,192.6	310.1	22.8	37.2	34.8	506.5	2,142.8	380.6	200.6	556.6	0.7	50 hours and over
มี	8.6	-	-	-	-	0.2	6.1	0.2	-	2.2	-	Available
ไม่มี	4,184.0	310.1	22.8	37.2	34.8	506.3	2,136.7	380.4	200.6	554.5	0.7	Not available

ตารางที่ 8 จำนวนผู้จ้างทำ งานตามอาชีพ จำนวนชั่วโมงทำงานต่อสัปดาห์ การมีงานหรือว่างและตามการทำงานเพศ และเพศ ภาคตะวันออกเฉียงเหนือ

TABLE 8 EMPLOYED PERSONS BY OCCUPATION, HOURS WORKED PER WEEK, AVAILABILITY FOR ADDITIONAL WORK AND SEX, NORTHEASTERN REGION

จำนวนชั่วโมงทำงาน (W/F และ การมีงานหรือพอ และต้องการทำงานเพิ่มขึ้น)	รวม Legislators & Managers	วิชาชีพ ด้านต่างๆ Professional	วิชาชีพ ด้านเทคนิค Technicians	เสมียน Clerks	พนักงาน บริการ Service Workers	อาชีพ Occupation				จำนวนชั่วโมง ทำงานต่อสัปดาห์ Elementary occupations	ไม่สามารถ จำแนก ประเภท Not classifiable	ชั่วโมงทำงาน ต่อสัปดาห์ HOURS WORKED, SEX AND AVAILABILITY FOR ADDITIONAL WORK
						ผู้ปฏิบัติงาน และผู้จัดการ Legislators & Managers	ผู้ปฏิบัติงาน ด้านต่างๆ Professional	ผู้ปฏิบัติงาน ด้านเทคนิค Technicians	เสมียน Clerks			
ชาย	6,445.9	428.7	148.7	144.2	60.0	395.7	3,563.3	598.3	348.7	757.2	0.1	MALE
มี	158.0	1.7	0.1	0.3	0.1	2.7	104.0	7.3	4.3	37.5	-	Available
ไม่มี	6,287.9	427.1	148.7	143.9	59.8	393.0	3,459.2	592.0	344.4	719.7	0.1	Not available
มีงานประจำแต่ไม่ทำงาน	99.5	2.8	2.3	0.2	-	0.7	83.2	7.1	0.6	2.6	-	With job net work
มี	16.9	0.2	-	-	-	-	14.0	2.5	0.2	-	-	Available
ไม่มี	82.6	2.6	2.3	0.2	-	0.7	69.2	4.6	0.5	2.6	-	Not available
1-9 ชั่วโมง	51.4	0.2	0.7	0.2	-	1.3	39.3	-	1.1	8.6	-	1-9 hours
มี	20.9	-	-	0.1	-	-	16.8	-	0.6	3.5	-	Available
ไม่มี	30.5	0.2	0.7	0.2	-	1.3	22.5	-	0.5	5.1	-	Not available
10-19 ชั่วโมง	234.9	6.0	1.9	4.4	0.1	6.8	180.2	11.2	3.8	20.7	-	10-19 hours
มี	19.7	-	-	-	-	-	14.1	0.2	1.3	4.2	-	Available
ไม่มี	215.1	6.0	1.9	4.4	0.1	6.8	166.1	11.0	2.5	16.5	-	Not available
20-29 ชั่วโมง	577.9	14.7	9.1	10.7	0.9	16.6	425.3	21.1	20.6	58.8	-	20-29 hours
มี	47.5	-	-	0.1	-	1.4	30.5	0.7	1.3	13.5	-	Available
ไม่มี	530.4	14.7	9.1	10.6	0.9	15.2	394.9	20.4	19.3	45.3	-	Not available
30-34 ชั่วโมง	286.3	20.6	1.9	1.7	0.1	11.1	171.1	21.3	9.5	31.0	-	30-34 hours
มี	16.0	0.1	-	-	-	0.3	10.2	1.7	0.1	3.6	-	Available
ไม่มี	250.3	20.6	1.9	1.7	0.1	8.6	160.9	19.7	9.4	27.4	-	Not available
35-39 ชั่วโมง	674.0	52.1	84.8	49.9	14.8	41.5	311.5	31.3	22.1	66.0	-	35-39 hours
มี	12.3	0.8	-	-	0.0	0.6	8.1	0.5	0.9	1.4	-	Available
ไม่มี	661.7	51.3	84.8	49.9	14.8	41.0	303.5	30.8	21.1	64.6	-	Not available
40-49 ชั่วโมง	1,986.9	98.3	39.7	54.6	28.6	149.5	1,018.3	240.5	127.2	240.1	-	40-49 hours
มี	21.3	0.6	-	0.1	0.1	0.4	8.0	1.7	-	10.3	-	Available
ไม่มี	1,975.6	97.7	39.7	54.5	28.5	149.1	1,010.2	238.8	127.2	229.8	-	Not available
50 ชั่วโมงขึ้นไป	2,545.2	234.1	8.2	22.6	15.4	170.4	1,394.3	266.8	163.8	329.4	0.1	50 hours and over
มี	3.5	-	-	-	-	-	2.4	-	-	1.1	-	Available
ไม่มี	2,541.7	234.1	8.2	22.6	15.4	170.4	1,332.0	266.8	163.8	328.4	0.1	Not available
หญิง	5,180.1	128.8	202.1	91.7	114.7	720.2	2,861.8	336.3	154.5	566.2	0.7	FEMALE
มี	72.5	0.1	0.2	0.2	-	3.5	45.9	3.3	0.0	19.3	-	Available
ไม่มี	5,107.6	128.7	202.0	91.5	114.7	716.7	2,815.9	333.1	154.5	546.9	0.7	Not available
มีงานประจำแต่ไม่ทำงาน	39.2	0.1	2.1	1.9	0.2	5.0	27.0	1.8	0.1	1.0	-	With job net work
มี	1.6	-	-	-	-	0.1	0.9	-	0.1	0.6	-	Available
ไม่มี	37.6	0.1	2.1	1.9	0.2	4.9	26.2	1.8	0.1	0.4	-	Not available
1-9 ชั่วโมง	51.5	-	2.4	0.4	0.1	1.5	40.7	1.9	-	4.6	-	1-9 hours
มี	9.0	-	-	-	-	0.1	8.7	-	0.2	-	-	Available
ไม่มี	42.5	-	2.4	0.4	0.1	1.4	31.9	1.9	-	4.4	-	Not available
10-19 ชั่วโมง	228.2	2.0	2.9	1.1	0.3	15.0	172.7	7.8	0.2	26.3	-	10-19 hours
มี	11.1	-	0.0	-	-	1.7	5.5	-	-	3.9	-	Available
ไม่มี	217.0	2.0	2.9	1.1	0.3	13.2	167.2	7.8	0.2	22.4	-	Not available
20-29 ชั่วโมง	604.5	7.7	15.9	3.4	2.4	35.4	460.3	23.1	2.3	54.0	-	20-29 hours
มี	25.3	-	-	-	-	0.5	13.8	1.2	0.5	9.9	-	Available
ไม่มี	579.2	7.7	15.9	3.4	2.4	35.0	446.5	21.9	2.3	44.1	-	Not available
30-34 ชั่วโมง	250.9	4.2	2.5	0.5	4.1	24.5	164.3	17.2	2.6	31.1	-	30-34 hours
มี	5.6	0.1	-	0.2	-	0.4	4.3	-	-	0.6	-	Available
ไม่มี	245.3	4.1	2.5	0.3	4.1	24.1	160.1	17.2	2.6	30.4	-	Not available
35-39 ชั่วโมง	623.2	12.7	101.1	26.1	44.2	65.5	232.2	36.8	3.7	41.1	-	35-39 hours
มี	3.5	-	0.1	-	-	0.5	2.5	0.2	-	0.2	-	Available
ไม่มี	619.8	12.7	101.0	26.1	44.2	64.9	229.6	36.6	3.7	41.0	-	Not available
40-49 ชั่วโมง	1,735.2	27.2	60.6	43.9	44.0	237.5	886.3	136.0	108.8	181.0	0.1	40-49 hours
มี	11.2	-	0.1	-	-	0.1	6.6	1.6	0.0	2.8	-	Available
ไม่มี	1,724.0	27.2	60.5	43.9	44.0	237.4	889.7	134.3	108.7	178.2	0.1	Not available
50 ชั่วโมงขึ้นไป	1,647.4	76.0	14.7	14.6	19.3	335.0	808.4	113.8	36.9	227.2	0.6	50 hours and over
มี	5.1	-	-	-	-	0.2	3.7	0.2	-	1.1	-	Available
ไม่มี	1,642.3	76.0	14.7	14.6	19.3	335.8	804.8	113.6	36.9	226.1	0.6	Not available

ตารางที่ 9 จำนวนผู้มีงานทำ จำนวนชั่วโมงทำงานต่อสัปดาห์ การมีเวลาเหลือพอและต้องการทำงานเพิ่มขึ้น และเพศ ภาคตะวันออกเฉียงเหนือ
 TABLE 9 EMPLOYED PERSONS BY INDUSTRY, HOURS WORKED PER WEEK, AVAILABILITY FOR ADDITIONAL WORK AND SEX, NORTHEASTERN REGION

ไตรมาสที่ 4/2549 : Quarter 4/2006

หน่วยเป็นพัน : In Thousands

จำนวนชั่วโมงทำงาน เพศ และ การมีเวลาเหลือพอ และต้องการทำงานเพิ่มขึ้น	อุตสาหกรรม Industry											HOURS WORKED, SEX AND AVAILABILITY FOR ADDITIONAL WORK
	รวม Total	เกษตรกรรม Agriculture	การประมง Fishing	เหมืองแร่ เหมืองหิน & Quarrying	การผลิต Manufacturing	ไฟฟ้า ก๊าซ และประปา Electricity, Gas & Water supply	การก่อสร้าง Construction	การขายปลีก และค้าส่ง Wholesale & Retail trade	โรงแรม และภัตตาคาร Hotels & Restaurants	การขนส่ง Transport & Communi- cation	การขนส่ง Transport & Communi- cation	
ยอดรวม	11,625.9	7,082.0	64.7	19.1	954.4	23.1	475.4	1,278.1	424.9	181.3	181.3	TOTAL
มี	230.5	188.6	0.5	1.3	6.3	-	12.3	5.5	5.9	3.0	3.0	Available
ไม่มี	11,395.5	6,893.4	64.2	17.8	948.2	23.1	463.1	1,272.6	419.0	178.3	178.3	Not available
มีงานประจำแต่ไม่ได้ทำงาน	138.7	111.9	-	0.1	5.1	-	5.9	5.8	3.4	0.1	0.1	With job not work
มี	18.4	14.9	-	0.1	0.1	-	1.4	1.8	0.1	-	-	Available
ไม่มี	120.2	96.9	-	-	5.0	-	4.5	4.0	3.3	0.1	0.1	Not available
1-9 ชั่วโมง	102.9	90.5	-	-	1.9	-	0.6	1.0	2.3	2.3	2.3	1-9 hours
มี	29.9	28.5	-	-	-	-	0.6	0.1	0.1	0.6	0.6	Available
ไม่มี	72.9	62.0	-	-	1.9	-	-	1.0	2.2	1.7	1.7	Not available
10-19 ชั่วโมง	463.0	380.8	1.6	0.7	10.3	-	14.6	16.9	9.4	3.4	3.4	10-19 hours
มี	30.9	25.5	-	0.7	-	-	0.8	0.5	0.4	1.3	1.3	Available
ไม่มี	432.1	355.3	1.6	-	10.3	-	13.7	16.4	9.0	2.1	2.1	Not available
20-29 ชั่วโมง	1,182.3	947.1	20.8	2.2	45.7	1.8	19.0	49.7	29.4	9.9	9.9	20-29 hours
มี	72.8	56.2	0.5	0.6	2.4	-	3.7	1.1	4.3	1.0	1.0	Available
ไม่มี	1,109.6	891.0	20.3	1.7	43.2	1.8	15.3	48.6	25.2	8.9	8.9	Not available
30-34 ชั่วโมง	517.1	367.3	9.1	0.4	32.9	0.1	26.2	28.3	20.6	10.6	10.6	30-34 hours
มี	21.6	16.7	-	-	-	-	3.6	0.5	0.4	0.1	0.1	Available
ไม่มี	495.5	350.6	9.1	0.4	32.9	0.1	22.6	27.8	20.2	10.5	10.5	Not available
35-39 ชั่วโมง	1,297.2	633.8	10.4	0.5	64.6	7.9	20.0	59.4	34.8	6.5	6.5	35-39 hours
มี	15.8	11.6	-	-	1.4	-	-	0.9	0.3	-	-	Available
ไม่มี	1,281.5	622.2	10.4	0.5	63.2	7.9	20.0	58.5	34.5	6.5	6.5	Not available
40-49 ชั่วโมง	3,732.1	2,112.1	9.6	2.2	454.5	10.4	150.0	462.4	124.2	63.8	63.8	40-49 hours
มี	32.5	27.1	-	-	2.2	-	2.1	0.6	0.3	0.0	0.0	Available
ไม่มี	3,699.6	2,085.1	9.6	2.2	452.3	10.4	147.9	461.8	123.9	63.8	63.8	Not available
50 ชั่วโมงขึ้นไป	4,192.6	2,438.5	13.2	13.1	339.5	2.9	239.1	654.6	200.9	84.8	84.8	50 hours and over
มี	8.6	8.1	-	-	0.2	-	-	0.1	0.1	-	-	Available
ไม่มี	4,184.0	2,430.4	13.2	13.1	339.3	2.9	239.1	654.5	200.8	84.8	84.8	Not available

ตารางที่ 9 จำนวนผู้มีงานทำ จำแนกตามอุตสาหกรรม จำนวนชั่วโมงทำงานต่อสัปดาห์ การมีเวลาเหลือพอและต้องการทำงานเพิ่มขึ้น และเพศ ภาคตะวันออกเฉียงเหนือ (ต่อ)

TABLE 9 EMPLOYED PERSONS BY INDUSTRY, HOURS WORKED PER WEEK, AVAILABILITY FOR ADDITIONAL WORK AND SEX, NORTHEASTERN REGION (Contd.)

ไตรมาสที่ 4/2549 : Quarter 4/2006

หน่วยเป็นพัน : in Thousands

จำนวนชั่วโมงทำงาน เพศ และ การมีเวลาเหลือพอ และต้องการทำงานเพิ่มขึ้น	อุตสาหกรรม (ต่อ) Industry (Contd.)											HOURS WORKED, SEX AND AVAILABILITY FOR ADDITIONAL WORK
	สื่อกลาง ทางการเงิน Financial intermediation	อสังหาริมทรัพย์ และการให้เช่า Real estate & Renting	บริหารราชการ และป้องกันประเทศ Public adminis- tration & Defence	การศึกษา Education	สังคมสงเคราะห์ & Social work	บริการ ชุมชน สังคม & Social with employed persons	ลูกจ้างในครัว- เรือนส่วนบุคคล Private households	องค์กร ระหว่างประเทศ Extra-territorial organizations	ไม่ทราบ	TOTAL		
ยอดรวม	41.6	57.0	372.0	354.0	148.6	119.9	28.9	-	1.0	1.0	1.0	Available
มี	-	0.6	0.9	0.7	0.3	4.1	0.5	-	-	-	-	Available
ไม่มี	41.6	56.5	371.1	353.3	148.3	115.8	28.4	-	1.0	1.0	1.0	Not available
มีงานประจำแต่ไม่ได้ทำงาน	0.1	0.1	0.6	4.1	1.5	-	-	-	-	-	-	With job not work
มี	-	-	-	0.1	-	-	-	-	-	-	-	Available
ไม่มี	0.1	0.1	0.6	4.1	1.5	-	-	-	-	-	-	Not available
1-9 ชั่วโมง	-	0.2	-	3.1	0.4	0.3	0.2	-	-	-	-	1-9 hours
มี	-	-	-	-	-	0.1	-	-	-	-	-	Available
ไม่มี	-	0.2	-	3.1	0.4	0.2	0.2	-	-	-	-	Not available
10-19 ชั่วโมง	0.3	5.4	2.0	6.5	0.8	7.8	2.6	-	-	-	-	10-19 hours
มี	-	-	-	-	-	1.3	0.4	-	-	-	-	Available
ไม่มี	0.3	5.4	2.0	6.5	0.8	6.5	2.2	-	-	-	-	Not available
20-29 ชั่วโมง	3.3	4.4	13.2	24.6	3.6	6.3	1.3	-	-	-	-	20-29 hours
มี	-	0.1	-	0.3	0.1	2.5	0.1	-	-	-	-	Available
ไม่มี	3.3	4.3	13.2	24.4	3.5	3.9	1.2	-	-	-	-	Not available
30-34 ชั่วโมง	3.4	2.4	2.3	5.3	0.7	5.0	2.5	-	-	-	-	30-34 hours
มี	-	-	-	-	0.2	0.0	-	-	-	-	-	Available
ไม่มี	3.4	2.4	2.3	5.3	0.5	5.0	2.5	-	-	-	-	Not available
35-39 ชั่วโมง	7.7	6.8	184.9	196.6	50.6	11.8	0.7	-	0.2	0.2	0.2	35-39 hours
มี	-	0.5	0.9	0.2	-	-	-	-	-	-	-	Available
ไม่มี	7.7	6.3	184.0	196.5	50.6	11.8	0.7	-	0.2	0.2	0.2	Not available
40-49 ชั่วโมง	21.0	22.7	108.1	93.8	54.0	35.3	8.1	-	0.1	0.1	0.1	40-49 hours
มี	-	-	-	0.2	-	0.1	-	-	-	-	-	Available
ไม่มี	21.0	22.7	108.1	93.6	54.0	35.2	8.1	-	0.1	0.1	0.1	Not available
50 ชั่วโมงขึ้นไป	5.8	15.1	60.9	20.0	36.9	53.4	13.5	-	0.7	0.7	0.7	50 hours and over
มี	-	-	-	-	-	0.1	-	-	-	-	-	Available
ไม่มี	5.8	15.1	60.9	20.0	36.9	53.3	13.5	-	0.7	0.7	0.7	Not available

ตารางที่ 9 จำนวนผู้จ้างทำ งานภาคเกษตรกรรม จำนวนชั่วโมงทำงานต่อสัปดาห์ การมีงานเหลือพอและต้องการทำงานเพิ่มขึ้น และเพศ ภาคตะวันออกเฉียงเหนือ
 TABLE 9 EMPLOYED PERSONS BY INDUSTRY, HOURS WORKED PER WEEK, AVAILABILITY FOR ADDITIONAL WORK AND SEX, NORTHEASTERN REGION

ไตรมาสที่ 4:2549 - Quarter 4:2006

หน่วยนับพัน : In Thousands

จำนวนชั่วโมงทำงาน เพศ และ การมีเวลาเหลือพอ และต้องการทำงานเพิ่มขึ้น	รวม	อุตสาหกรรม Industry										HOURS WORKED, SEX AND AVAILABILITY FOR ADDITIONAL WORK
		เกษตรกรรม Agriculture	การประมง Fishing	เหมืองแร่ เหมืองหิน & Quarrying	การผลิต Manufacturing	ไฟฟ้า ก๊าซ และประปา Electricity, Gas & Water supply	การก่อสร้าง Construction	การค้าขายปลีก Wholesale & Retail trade	โรงแรม และภัตตาคาร Hotels & Restaurants	การขนส่ง Transport & Communi- cation		
ชาย	6,445.9	3,910.6	47.3	12.9	418.1	20.0	417.5	697.0	144.7	163.6	MALE	
มี	158.0	131.5	0.5	0.6	2.9	-	9.1	3.2	2.6	3.0	Available	
ไม่มี	6,287.9	3,779.1	46.8	12.2	415.2	20.0	408.5	693.8	142.1	160.7	Not available	
มีงานประจำแต่ไม่ได้ทำงาน	99.5	84.8	-	0.1	1.5	-	4.4	4.4	1.0	0.1	With job not work	
มี	16.9	14.1	-	0.1	0.1	-	0.8	1.8	0.1	-	Available	
ไม่มี	82.6	70.7	-	1.4	1.4	-	4.2	2.6	0.9	0.1	Not available	
1-9 ชั่วโมง	51.4	45.6	-	-	-	-	0.6	0.4	1.4	2.3	1-9 hours	
มี	20.9	19.6	-	-	-	-	0.6	-	0.1	0.6	Available	
ไม่มี	30.5	25.9	-	-	-	-	-	0.4	1.3	1.7	Not available	
10-19 ชั่วโมง	234.9	190.3	1.6	-	3.5	-	11.1	9.9	3.2	3.3	10-19 hours	
มี	19.7	17.6	-	-	-	-	0.6	-	-	1.3	Available	
ไม่มี	215.1	172.7	1.6	-	3.5	-	10.5	9.9	3.2	2.0	Not available	
20-29 ชั่วโมง	577.9	457.0	15.6	1.4	18.8	1.7	13.2	26.6	8.8	7.6	20-29 hours	
มี	47.5	38.2	0.5	0.6	1.2	-	1.4	-	1.8	1.0	Available	
ไม่มี	530.4	418.8	15.1	0.8	17.6	1.7	26.6	7.1	11.8	6.5	Not available	
30-34 ชั่วโมง	266.3	189.1	4.3	-	8.7	-	25.6	14.2	5.5	8.4	30-34 hours	
มี	16.0	11.8	-	-	-	-	3.6	0.2	0.3	0.1	Available	
ไม่มี	250.3	177.3	4.3	-	8.7	-	22.0	14.0	5.2	8.3	Not available	
35-39 ชั่วโมง	674.0	326.4	9.2	0.5	18.3	6.4	15.7	25.4	10.9	5.5	35-39 hours	
มี	12.3	9.1	-	-	1.2	-	-	0.5	0.2	-	Available	
ไม่มี	661.7	317.4	9.2	0.5	17.1	6.4	15.7	24.9	10.7	5.5	Not available	
40-49 ชั่วโมง	1,986.9	1,121.6	8.4	2.0	188.9	9.1	132.3	261.7	41.1	54.4	40-49 hours	
มี	21.3	17.8	-	-	0.4	-	2.1	0.6	0.2	0.0	Available	
ไม่มี	1,975.6	1,103.9	8.4	2.0	188.5	9.1	130.2	261.1	40.9	54.4	Not available	
50 ชั่วโมงขึ้นไป	2,545.2	1,495.7	8.2	8.9	178.5	2.9	214.1	354.4	72.9	82.1	50 hours and over	
มี	3.5	3.4	-	-	-	-	-	0.1	-	-	Available	
ไม่มี	2,541.7	1,492.4	8.2	8.9	178.5	2.9	214.1	354.4	72.9	82.1	Not available	
หญิง	5,180.1	3,171.4	17.4	6.3	536.3	3.1	57.8	581.1	280.2	17.7	FEMALE	
มี	72.5	57.1	-	0.7	3.4	-	3.2	2.4	3.3	-	Available	
ไม่มี	5,107.6	3,114.3	17.4	5.6	533.0	3.1	54.6	578.7	276.9	17.7	Not available	
มีงานประจำแต่ไม่ได้ทำงาน	39.2	27.0	-	-	3.6	-	0.9	1.5	2.4	0.0	With job not work	
มี	1.6	0.9	-	-	-	-	0.6	-	-	-	Available	
ไม่มี	37.6	26.2	-	-	3.6	-	0.3	1.5	2.4	0.0	Not available	
1-9 ชั่วโมง	51.5	44.9	-	-	1.9	-	0.6	0.6	0.9	-	1-9 hours	
มี	9.0	8.8	-	-	-	-	-	0.1	-	-	Available	
ไม่มี	42.5	36.1	-	-	1.9	-	-	0.5	0.9	-	Not available	
10-19 ชั่วโมง	228.2	190.5	-	0.7	6.9	-	3.5	7.0	6.2	0.1	10-19 hours	
มี	11.1	7.9	-	0.7	-	-	0.2	0.5	0.4	-	Available	
ไม่มี	217.0	182.6	-	-	6.9	-	3.2	6.5	5.8	0.1	Not available	
20-29 ชั่วโมง	604.5	490.2	5.2	0.9	26.9	0.1	5.9	23.1	20.6	2.3	20-29 hours	
มี	25.3	18.0	-	-	1.2	-	2.3	1.1	2.5	-	Available	
ไม่มี	579.2	472.2	5.2	0.9	25.7	0.1	3.5	22.0	18.1	2.3	Not available	
30-34 ชั่วโมง	250.9	178.2	4.9	0.4	24.1	0.1	0.6	14.1	15.1	2.2	30-34 hours	
มี	5.6	5.0	-	-	-	-	-	0.3	0.1	-	Available	
ไม่มี	245.3	173.3	4.9	0.4	24.1	0.1	0.6	13.8	15.0	2.2	Not available	
35-39 ชั่วโมง	623.2	307.4	1.2	-	46.3	1.5	4.3	34.0	23.9	1.0	35-39 hours	
มี	3.5	2.5	-	-	0.2	-	-	0.4	0.1	-	Available	
ไม่มี	619.8	304.9	1.2	-	46.1	1.5	4.3	33.6	23.7	1.0	Not available	
40-49 ชั่วโมง	1,735.2	990.5	1.2	0.2	265.6	1.3	17.7	200.7	83.1	9.4	40-49 hours	
มี	11.2	9.3	-	-	1.7	-	-	-	0.1	-	Available	
ไม่มี	1,724.0	981.2	1.2	0.2	263.9	1.3	17.7	200.7	83.0	9.4	Not available	
50 ชั่วโมงขึ้นไป	1,647.4	942.8	5.0	4.2	161.0	-	25.0	300.1	127.9	2.7	50 hours and over	
มี	5.1	4.8	-	-	0.2	-	-	0.0	0.1	-	Available	
ไม่มี	1,642.3	938.0	5.0	4.2	160.9	-	25.0	300.1	127.9	2.7	Not available	

ตารางที่ 9 จำนวนผู้มีงานทำ จำนวนคนอุตสาหกรรม จำนวนชั่วโมงทำงานต่อสัปดาห์ การมีสถานเลี้ยงและต้องการทำงานเพิ่มขึ้น และเพศ ภาคตะวันออกเฉียงเหนือ (ต่อ)

TABLE 9 EMPLOYED PERSONS BY INDUSTRY, HOURS WORKED PER WEEK, AVAILABILITY FOR ADDITIONAL WORK AND SEX, NORTHEASTERN REGION (Contd.)

ไตรมาสที่ 4/2549 : Quarter 4/2006

นับเป็นพัน : In Thousands

จำนวนชั่วโมงทำงาน เพศ และ การมีสถานเลี้ยง และต้องการทำงานเพิ่มขึ้น	สื่อกลาง ทางการเงิน Financial intermediation	อสังหาริมทรัพย์ และเช่า Real estate & Renting	บริหารราชการ และไปรษณีย์ Public adminis- tration & Deliv- ery	การศึกษา Education	อุตสาหกรรม (ต่อ) Industry (Contd.)		บริการ ชุมชน สังคม Other community & Social with employed persons	ลูกจ้างในครัว- เรือนส่วนบุคคล Private households	องค์กร ระหว่างประเทศ Extra-territorial organizations	ไม่ทราบ Unknown	HOURS WORKED, SEX AND AVAILABILITY FOR ADDITIONAL WORK
					ด้านสุขภาพและ สังคมสงเคราะห์ Health & Social work	44.1					
ชาย	15.2	41.6	281.5	164.3	44.1	62.4	4.9	0.1	MALE	0.1	Available
มี	-	0.6	0.8	0.4	0.1	2.5	0.3	-	Available	-	Available
ไม่มี	15.2	41.0	280.7	163.9	44.0	60.0	4.6	-	Not available	-	Not available
มีงานประจำแต่ไม่ได้ทำงาน	0.1	0.1	0.2	2.4	-	-	-	-	With job not work	0.1	With job not work
มี	-	-	-	-	-	-	-	-	Available	-	Available
1-9 ชั่วโมง	0.1	0.1	0.2	2.4	-	-	-	-	Not available	-	Not available
มี	-	0.1	-	0.8	-	0.2	-	-	1-9 hours	-	1-9 hours
ไม่มี	-	-	-	-	-	-	-	-	Available	-	Available
10-19 ชั่วโมง	0.1	4.0	0.4	2.4	-	5.0	0.3	-	Not available	-	Not available
มี	-	-	-	2.4	-	5.0	0.3	-	10-19 hours	-	10-19 hours
ไม่มี	0.1	4.0	0.4	2.4	-	5.0	0.3	-	Available	-	Available
20-29 ชั่วโมง	1.4	4.2	7.7	7.4	1.9	3.9	0.8	-	Not available	-	Not available
มี	-	0.1	-	0.3	0.1	2.4	-	-	20-29 hours	-	20-29 hours
ไม่มี	1.4	4.1	7.7	7.2	1.8	2.4	-	-	Available	-	Available
30-34 ชั่วโมง	0.1	2.2	2.2	2.3	0.2	3.2	0.3	-	Not available	-	Not available
มี	-	-	-	-	-	-	-	-	30-34 hours	-	30-34 hours
ไม่มี	0.1	2.2	2.2	2.3	0.2	3.2	0.3	-	Available	-	Available
35-39 ชั่วโมง	2.8	4.2	129.4	96.8	14.1	8.4	-	-	Not available	-	Not available
มี	-	0.5	0.8	-	-	8.4	-	-	35-39 hours	-	35-39 hours
ไม่มี	2.8	3.7	128.5	96.8	14.1	8.4	-	-	Available	-	Available
40-49 ชั่วโมง	7.7	15.4	83.7	37.5	18.5	13.7	1.1	-	Not available	-	Not available
มี	-	-	-	0.1	-	0.1	-	-	40-49 hours	-	40-49 hours
ไม่มี	7.7	15.4	83.7	37.5	18.5	13.7	1.1	-	Available	-	Available
50 ชั่วโมงขึ้นไป	3.2	11.5	58.0	14.7	9.4	28.1	2.5	-	Not available	0.1	Not available
มี	-	-	-	-	-	-	-	-	50 hours and over	-	50 hours and over
ไม่มี	3.2	11.5	58.0	14.7	9.4	28.1	2.5	-	Available	-	Available
หญิง	26.4	15.4	90.5	189.7	104.5	57.4	24.0	0.9	FEMALE	0.9	Not available
มี	-	1.6	0.1	0.3	0.2	1.6	0.2	-	Available	-	Available
ไม่มี	26.4	15.4	90.4	189.4	104.3	55.8	23.8	-	Not available	0.9	Not available
มีงานประจำแต่ไม่ได้ทำงาน	0.1	0.1	0.4	1.8	1.5	-	-	-	With job not work	-	With job not work
มี	-	-	-	-	-	-	-	-	Available	-	Available
1-9 ชั่วโมง	0.1	0.1	0.4	1.7	1.5	0.1	-	-	Not available	-	Not available
มี	-	0.1	-	2.3	0.4	0.1	0.2	-	1-9 hours	-	1-9 hours
ไม่มี	-	-	-	-	-	0.1	-	-	Available	-	Available
10-19 ชั่วโมง	0.2	1.4	1.6	4.1	0.8	2.8	2.3	-	Not available	-	Not available
มี	-	-	-	-	-	1.3	0.1	-	10-19 hours	-	10-19 hours
ไม่มี	0.2	1.4	1.6	4.1	0.8	2.8	2.3	-	Available	-	Available
20-29 ชั่วโมง	2.0	0.2	5.5	17.2	1.7	2.4	0.5	-	Not available	-	Not available
มี	-	-	-	-	-	0.1	0.1	-	20-29 hours	-	20-29 hours
ไม่มี	2.0	0.2	5.5	17.2	1.7	2.4	0.5	-	Available	-	Available
30-34 ชั่วโมง	3.3	0.1	0.2	3.0	0.5	1.8	2.2	-	Not available	-	Not available
มี	-	-	-	-	-	0.0	-	-	30-34 hours	-	30-34 hours
ไม่มี	3.3	0.1	0.2	3.0	0.5	1.8	2.2	-	Available	-	Available
35-39 ชั่วโมง	4.9	2.6	55.6	99.8	36.5	3.4	0.7	-	Not available	0.2	Not available
มี	-	-	0.1	0.2	-	-	-	-	35-39 hours	-	35-39 hours
ไม่มี	4.9	2.6	55.5	99.6	36.5	3.4	0.7	-	Available	0.2	Available
40-49 ชั่วโมง	13.3	7.3	24.4	56.3	35.5	21.6	7.0	-	Not available	0.1	Not available
มี	-	-	-	0.1	-	0.0	-	-	40-49 hours	-	40-49 hours
ไม่มี	13.3	7.3	24.4	56.2	35.5	21.6	7.0	-	Available	0.1	Available
50 ชั่วโมงขึ้นไป	2.7	3.6	2.9	5.3	27.5	25.3	11.0	-	Not available	0.6	Not available
มี	-	-	-	-	-	0.1	-	-	50 hours and over	-	50 hours and over
ไม่มี	2.7	3.6	2.9	5.3	27.5	25.3	11.0	-	Available	0.6	Available

ตารางที่ 10 จำนวนผู้มีงานทำ จำนวนชั่วโมงทำงานต่อสัปดาห์ การมีเวลาเหลือพอและต้องการทำงานเพิ่มขึ้น และเพศ ภาคตะวันออกเฉียงเหนือ

TABLE 10 EMPLOYED PERSONS BY WORK STATUS, HOURS WORKED PER WEEK, AVAILABILITY FOR ADDITIONAL WORK AND SEX , NORTHEASTERN REGION

ไตรมาสที่ 4/2549 : Quarter 4/200

หน่วยเป็นพัน : In Thousands

จำนวนชั่วโมงทำงาน เพศ และ การมีเวลาเหลือพอ และต้องการทำงานเพิ่มขึ้น	สถานภาพการทำงาน Work Status										HOURS WORKED, SEX AND ADDITIONAL WORK AVAILABILITY FOR ADDITIONAL WORK
	รวม Total	นายจ้าง Employer	ลูกจ้างรัฐบาล Government Employee	ลูกจ้างเอกชน Private Employee		ทำงานส่วนตัว Own Account Worker		ครอบครัว Unpaid Family Worker	การรวมกลุ่ม Members of Producers' Cooperatives	TOTAL	
				2,345.3	942.4	2,345.3	4,708.1				
ยอดรวม	11,625.9	197.7	942.4	2,345.3	4,708.1	3,404.2	28.4	28.4	28.4	28.4	28.4
มี	230.5	0.7	1.7	57.9	97.3	72.9	-	-	-	-	Available
ไม่มี	11,395.5	197.0	940.7	2,287.4	4,610.8	3,331.3	28.4	28.4	28.4	28.4	Not available
มีงานประจำแต่ไม่ได้ทำงาน	138.7	2.7	4.9	9.4	116.8	4.8	0.1	0.1	0.1	0.1	With job not work
มี	18.4	0.2	0.1	1.4	16.2	0.6	-	-	-	-	Available
ไม่มี	120.2	2.5	4.9	8.1	100.6	4.2	0.1	0.1	0.1	0.1	Not available
1-9 ชั่วโมง	102.9	0.1	4.1	12.6	33.8	52.4	-	-	-	-	1-9 hours
มี	29.9	-	-	3.8	9.7	16.5	-	-	-	-	Available
ไม่มี	72.9	0.1	4.1	8.8	24.1	35.8	-	-	-	-	Not available
10-19 ชั่วโมง	463.0	7.6	8.5	59.2	179.7	207.6	0.5	0.5	0.5	0.5	10-19 hours
มี	30.9	-	-	7.9	15.6	7.5	-	-	-	-	Available
ไม่มี	432.1	7.6	8.5	51.4	164.1	200.1	0.5	0.5	0.5	0.5	Not available
20-29 ชั่วโมง	1,182.3	7.1	42.7	147.4	581.3	403.7	0.1	0.1	0.1	0.1	20-29 hours
มี	72.8	-	-	20.6	26.1	26.1	-	-	-	-	Available
ไม่มี	1,109.6	7.1	42.7	126.8	555.2	377.6	0.1	0.1	0.1	0.1	Not available
30-34 ชั่วโมง	517.1	14.7	9.0	92.1	221.1	179.9	0.5	0.5	0.5	0.5	30-34 hours
มี	21.6	0.1	-	6.1	8.8	6.6	-	-	-	-	Available
ไม่มี	495.5	14.5	9.0	86.0	212.3	173.3	0.5	0.5	0.5	0.5	Not available
35-39 ชั่วโมง	1,297.2	2.0	476.2	83.1	422.4	312.5	1.1	1.1	1.1	1.1	35-39 hours
มี	15.8	-	1.4	2.1	7.4	4.9	-	-	-	-	Available
ไม่มี	1,281.5	2.0	474.8	81.0	415.0	307.6	1.1	1.1	1.1	1.1	Not available
40-49 ชั่วโมง	3,732.1	42.5	281.1	958.4	1,331.9	1,108.0	10.1	10.1	10.1	10.1	40-49 hours
มี	32.5	0.4	0.2	13.9	12.0	6.0	-	-	-	-	Available
ไม่มี	3,699.6	42.1	280.9	944.5	1,320.0	1,102.0	10.1	10.1	10.1	10.1	Not available
50 ชั่วโมงขึ้นไป	4,192.6	121.1	115.9	983.1	1,821.1	1,135.4	16.0	16.0	16.0	16.0	50 hours and over
มี	8.6	-	-	2.2	1.6	4.8	-	-	-	-	Available
ไม่มี	4,184.0	121.1	115.9	980.9	1,819.5	1,130.7	16.0	16.0	16.0	16.0	Not available

ตารางที่ 10 จำนวนผู้จ้างงานที่จ้างตามสถานภาพการทำงาน จำนวนชั่วโมงทำงานต่อสัปดาห์ การมีเวลาเหลือพอและต้องการทำงานเพิ่มขึ้น และเพศ ภาคตะวันออกเฉียงเหนือ
 TABLE 10 EMPLOYED PERSONS BY WORK STATUS, HOURS WORKED PER WEEK, AVAILABILITY FOR ADDITIONAL WORK AND SEX, NORTHEASTERN REGION

ไตรมาสที่ 4/2549 : Quarter 4/2006

หน่วยเป็นพัน : in Thousands

จำนวนชั่วโมงทำงาน เพศ และ การมีเวลาเหลือพอ และต้องการทำงานเพิ่มขึ้น	สถานภาพการทำงาน Work Status							การรวมกลุ่ม Members of Producers' Cooperatives	HOURS WORKED, SEX AND AVAILABILITY FOR ADDITIONAL WORK
	รวม Total	นายจ้าง Employer	ลูกจ้างรัฐบาล Government Employee	ลูกจ้างเอกชน Private Employee	ทำงานส่วนตัว Own Account Worker	ช่วยธุรกิจ ครอบครัว Unpaid Family Worker	Members of Producers' Cooperatives		
ชาย	6,445.9	158.1	562.7	1,396.9	3,113.3	1,197.1	17.9	MALE	
มี	158.0	0.7	1.3	40.3	76.6	39.1	-	Available	
ไม่มี	6,287.9	157.4	561.4	1,356.6	3,036.7	1,158.0	17.9	Not available	
มีงานประจำแต่ไม่ได้ทำงาน	99.5	2.6	88.0	5.6	88.0	1.7	-	With job not work	
มี	16.9	0.2	0.7	0.7	15.9	-	-	Available	
1-9 ชั่วโมง	82.6	2.4	1.5	4.9	72.0	1.7	-	Not available	
มี	51.4	0.1	1.8	7.6	16.1	25.8	-	1-9 hours	
ไม่มี	30.5	0.1	1.8	4.0	10.5	14.1	-	Available	
10-19 ชั่วโมง	234.9	4.4	2.7	26.1	114.5	86.6	0.5	Not available	
มี	19.7	-	-	9.9	4.4	5.4	-	10-19 hours	
ไม่มี	215.1	4.4	2.7	21.7	104.6	81.2	0.5	Available	
20-29 ชั่วโมง	577.9	3.7	18.0	89.5	344.5	122.1	0.1	Not available	
มี	47.5	-	-	12.9	22.5	12.1	-	20-29 hours	
ไม่มี	530.4	3.7	18.0	76.6	322.0	110.0	0.1	Available	
30-34 ชั่วโมง	266.3	13.4	5.8	49.2	144.0	53.8	-	Not available	
มี	16.0	0.1	-	5.2	6.8	4.0	-	30-34 hours	
ไม่มี	250.3	13.3	5.8	44.1	137.3	49.8	-	Available	
35-39 ชั่วโมง	674.0	1.0	277.1	43.0	251.0	101.9	-	Not available	
มี	12.3	-	1.1	1.6	6.4	3.1	-	35-39 hours	
ไม่มี	661.7	1.0	275.9	41.3	244.6	98.8	-	Available	
40-49 ชั่วโมง	1,996.9	36.4	168.7	543.8	886.8	354.5	6.7	Not available	
มี	21.3	0.4	0.1	10.9	8.1	1.7	-	40-49 hours	
ไม่มี	1,975.6	36.0	168.6	532.9	878.7	352.8	6.7	Available	
50 ชั่วโมงขึ้นไป	2,545.2	96.4	87.1	632.1	1,268.2	450.7	10.7	Not available	
มี	3.5	-	-	1.1	1.3	1.1	-	50 hours and over	
ไม่มี	2,541.7	96.4	87.1	631.0	1,266.9	449.6	10.7	Available	
หญิง	5,180.1	39.6	379.7	948.4	1,594.8	2,207.1	10.5	FEMALE	
มี	72.5	0.1	0.4	17.6	20.7	33.7	-	Available	
ไม่มี	5,107.6	39.6	379.3	930.8	1,574.1	2,173.4	10.5	Not available	
มีงานประจำแต่ไม่ได้ทำงาน	39.2	0.1	3.4	3.8	28.9	3.1	0.1	With job not work	
มี	1.6	-	0.1	0.6	0.3	0.6	-	Available	
1-9 ชั่วโมง	37.6	0.1	3.4	3.1	28.6	2.5	0.1	Not available	
มี	51.5	-	2.3	5.0	17.6	26.6	-	1-9 hours	
ไม่มี	9.0	-	-	0.2	4.0	4.8	-	Available	
10-19 ชั่วโมง	425	-	2.3	4.8	13.6	21.8	-	Not available	
มี	228.2	3.1	5.9	33.1	65.1	121.0	-	10-19 hours	
ไม่มี	11.1	-	-	3.4	5.7	2.0	-	Available	
20-29 ชั่วโมง	217.0	3.1	5.9	29.6	59.5	119.0	-	Not available	
มี	604.5	3.4	24.7	57.9	236.8	281.6	0.1	20-29 hours	
ไม่มี	25.3	-	-	7.7	3.6	14.1	-	Available	
30-34 ชั่วโมง	579.2	3.4	24.7	50.2	233.2	267.5	0.1	Not available	
มี	250.9	1.3	3.2	42.9	77.1	126.0	0.5	30-34 hours	
ไม่มี	5.6	0.1	-	1.0	2.0	2.6	-	Available	
35-39 ชั่วโมง	245.3	1.2	3.2	41.9	75.0	123.5	0.5	Not available	
มี	623.2	0.9	199.1	40.1	171.4	210.6	1.1	35-39 hours	
ไม่มี	3.5	-	0.2	0.5	1.0	1.8	-	Available	
40-49 ชั่วโมง	619.8	0.9	198.9	170.4	445.1	753.5	3.4	Not available	
มี	1,735.2	6.2	112.4	414.6	445.1	753.5	-	40-49 hours	
ไม่มี	11.2	-	0.1	3.0	3.8	4.3	-	Available	
50 ชั่วโมงขึ้นไป	1,724.0	6.2	112.3	411.6	441.3	749.2	3.4	Not available	
มี	1,647.4	24.6	28.7	351.1	552.9	684.8	5.4	50 hours and over	
ไม่มี	5.1	-	-	1.1	0.3	3.7	-	Available	
ไม่มี	1,642.3	24.6	28.7	349.9	552.6	681.1	5.4	Not available	

ตารางที่ 11 จำนวนผู้มีงานทำ จำนวนตามกลุ่มอายุ จำนวนชั่วโมงทำงานต่อสัปดาห์ การมีเวลาเหลือพอและต้องการทำงานเพิ่มขึ้น และเพศ ภาคตะวันออกเฉียงเหนือ

TABLE 11 EMPLOYED PERSONS BY AGE GROUP, HOURS WORKED PER WEEK, AVAILABILITY FOR ADDITIONAL WORK AND SEX, NORTHEASTERN REGION

ไตรมาสที่ 4/2549 : Quarter 4/200

หน่วยเป็นพัน : In Thousands

จำนวนชั่วโมงทำงาน เพศ และ การมีเวลาเหลือพอ และต้องการทำงานเพิ่มขึ้น	รวม	กลุ่มอายุ							HOURS WORKED, SEX AND AVAILABILITY FOR ADDITIONAL WORK	
		15-19	20-24	25-29	30-34	35-39	40-49	50-59		>= 60
ยอดรวม	11,625.9	516.7	1,062.2	1,287.1	1,424.7	1,595.5	2,887.6	1,881.6	970.7	TOTAL
มี	230.5	16.9	29.8	35.7	34.3	40.5	48.2	20.8	4.3	Available
ไม่มี	11,395.5	499.8	1,032.4	1,251.4	1,390.4	1,555.0	2,839.4	1,860.8	966.4	Not available
มีงานประจำแต่ไม่ได้ทำงาน	138.7	0.1	5.5	8.7	18.5	15.6	35.4	36.2	18.8	With job not work
มี	18.4	-	-	0.9	3.3	3.5	5.9	3.7	1.4	Available
ไม่มี	120.2	0.1	5.5	7.9	15.2	12.2	29.5	32.5	17.5	Not available
1-9 ชั่วโมง	102.9	20.3	2.1	8.0	10.2	13.8	19.3	15.3	14.0	1-9 hours
มี	29.9	4.2	1.7	6.8	6.2	4.8	3.7	2.5	0.2	Available
ไม่มี	72.9	16.1	0.3	1.3	4.0	9.0	15.6	12.8	13.8	Not available
10-19 ชั่วโมง	463.0	92.8	51.8	28.5	38.3	44.2	90.2	65.9	51.4	10-19 hours
มี	30.9	1.1	5.9	1.8	2.9	7.1	10.9	1.2	-	Available
ไม่มี	432.1	91.7	45.9	26.7	35.3	37.1	79.3	64.7	51.4	Not available
20-29 ชั่วโมง	1,182.3	59.9	92.4	98.8	119.5	135.5	297.7	225.4	153.2	20-29 hours
มี	72.8	5.5	15.3	10.7	8.4	14.0	12.3	4.6	1.9	Available
ไม่มี	1,109.6	54.4	77.1	88.1	111.1	121.5	285.4	220.8	151.3	Not available
30-34 ชั่วโมง	517.1	22.8	64.7	35.9	52.9	68.5	118.9	85.8	67.7	30-34 hours
มี	21.6	1.5	3.0	4.5	2.9	2.4	4.3	2.2	0.8	Available
ไม่มี	495.5	21.3	61.7	31.3	50.1	66.2	114.5	83.6	67.0	Not available
35-39 ชั่วโมง	1,297.2	32.7	126.9	155.4	137.1	169.3	345.4	225.3	105.3	35-39 hours
มี	15.8	1.1	0.4	3.2	1.7	3.4	3.7	2.3	0.1	Available
ไม่มี	1,281.5	31.6	126.5	152.2	135.3	165.9	341.7	223.0	105.3	Not available
40-49 ชั่วโมง	3,732.1	146.0	367.8	463.4	506.1	500.0	897.3	582.6	268.9	40-49 hours
มี	32.5	2.5	3.0	7.1	6.8	2.8	6.5	3.7	-	Available
ไม่มี	3,699.6	143.5	364.9	456.3	499.3	497.2	890.7	578.9	268.9	Not available
50 ชั่วโมงขึ้นไป	4,192.6	142.2	351.1	488.3	542.2	648.8	1,083.5	645.2	291.3	50 hours and over
มี	8.6	1.0	0.5	0.7	2.1	2.7	0.9	0.7	-	Available
ไม่มี	4,184.0	141.2	350.6	487.6	540.1	646.1	1,082.6	644.5	291.3	Not available

ตารางที่ 11 จำนวนผู้มีงานทำ จำนวนตามกลุ่มอายุ จำนวนชั่วโมงทำงานต่อสัปดาห์ การมีเวลาเหลือพอและต้องการทำงานเพิ่มขึ้น และเพศ ภาคตะวันออกเฉียงเหนือ
 TABLE 11 EMPLOYED PERSONS BY AGE GROUP, HOURS WORKED PER WEEK, AVAILABILITY FOR ADDITIONAL WORK AND SEX, NORTHEASTERN REGION

ไตรมาสที่ 4:2549 : Quarter 4:2006

จำนวนชั่วโมงทำงาน เพศ และ การมีเวลาเหลือพอ และต้องการทำงานเพิ่มขึ้น	รวม							SEX AND ADDITIONAL WORK	
	15-19	20-24	25-29	30-34	35-39	40-49	50-59		>= 60
ชาย	3255	6296	7345	7619	8233	1,535.2	1,038.8	597.1	MALE
มี	14.9	23.2	29.6	15.0	23.2	32.6	16.6	3.0	Available
ไม่มี	3106.9	6065.6	7049.9	7469.9	8001.9	1,502.3	1,022.3	594.1	Not available
มีงานประจำเต็มวันไม่ได้ทำงาน	0.1	3.4	4.6	13.9	11.2	24.3	27.4	14.6	With job not work
มี	-	-	0.9	3.3	2.1	5.9	3.7	1.1	Available
ไม่มี	82.6	3.4	3.4	10.7	9.1	18.5	23.7	13.5	Not available
1-9 ชั่วโมง	51.4	1.9	7.9	5.4	7.0	7.7	6.1	4.4	1-9 hours
มี	3.1	1.7	6.8	3.6	1.7	1.9	2.3	-	Available
ไม่มี	30.5	0.2	1.1	1.9	5.3	5.8	3.8	4.4	Not available
10-19 ชั่วโมง	234.9	34.4	15.7	15.9	21.2	37.8	23.8	31.0	10-19 hours
มี	1.1	5.9	1.7	0.3	4.2	5.8	0.8	-	Available
ไม่มี	215.1	28.5	14.1	15.6	17.0	32.0	23.0	31.0	Not available
20-29 ชั่วโมง	577.9	61.4	48.1	54.4	62.1	119.2	105.4	91.1	20-29 hours
มี	47.5	9.0	9.1	3.9	7.2	9.3	2.9	1.3	Available
ไม่มี	530.4	52.4	39.0	50.6	54.9	110.0	102.5	89.8	Not available
30-34 ชั่วโมง	266.3	35.7	21.8	23.3	30.8	60.9	43.7	38.7	30-34 hours
มี	1.5	3.0	3.7	2.0	2.0	1.9	1.3	0.6	Available
ไม่มี	250.3	32.7	18.1	21.3	28.8	59.0	42.3	38.1	Not available
35-39 ชั่วโมง	674.0	57.1	82.8	62.2	77.8	184.9	124.7	58.9	35-39 hours
มี	12.3	0.2	2.4	0.0	2.9	3.6	2.3	-	Available
ไม่มี	661.7	56.9	80.3	62.2	74.9	181.4	122.4	58.9	Not available
40-49 ชั่วโมง	1,996.9	203.2	253.7	270.1	246.6	462.1	311.9	161.3	40-49 hours
มี	21.3	3.0	5.1	2.0	1.2	4.2	3.3	-	Available
ไม่มี	1,975.6	200.2	248.6	268.1	245.4	458.0	308.6	161.3	Not available
50 ชั่วโมงขึ้นไป	2,545.2	232.5	300.0	316.6	366.7	638.2	395.9	197.1	50 hours and over
มี	3.5	0.4	1.0	-	1.9	0.1	0.1	-	Available
ไม่มี	2,541.7	232.2	300.0	316.6	364.7	638.1	395.9	197.1	Not available
หญิง	191.2	432.6	552.6	662.8	772.1	1,352.4	842.8	373.5	FEMALE
มี	72.5	6.6	6.1	19.3	17.3	15.6	4.3	1.3	Available
ไม่มี	5,107.6	426.0	546.5	643.5	754.9	1,336.8	838.6	372.3	Not available
มีงานประจำเต็มวันไม่ได้ทำงาน	39.2	2.1	4.2	4.5	4.4	11.0	8.8	4.2	With job not work
มี	1.6	-	-	-	1.3	-	-	0.3	Available
ไม่มี	37.6	2.1	4.2	4.5	3.1	11.0	8.8	3.9	Not available
1-9 ชั่วโมง	51.5	0.2	0.2	4.8	6.7	11.6	9.2	9.5	1-9 hours
มี	9.0	-	-	2.6	3.1	1.8	0.2	0.2	Available
ไม่มี	42.5	0.2	0.2	2.1	3.7	9.8	9.0	9.4	Not available
10-19 ชั่วโมง	228.2	17.4	12.8	22.3	23.0	52.3	42.1	20.5	10-19 hours
มี	11.1	-	0.2	2.6	2.9	5.1	0.4	-	Available
ไม่มี	217.0	17.4	12.6	19.7	20.1	47.3	41.7	20.5	Not available
20-29 ชั่วโมง	604.5	31.0	50.7	65.0	73.4	178.5	120.0	62.1	20-29 hours
มี	25.3	6.3	1.6	4.5	6.8	3.1	1.8	0.6	Available
ไม่มี	579.2	24.7	49.1	60.5	66.6	175.5	118.2	61.5	Not available
30-34 ชั่วโมง	250.9	28.9	14.1	29.6	37.7	98.0	42.2	29.1	30-34 hours
มี	5.6	-	0.9	0.9	0.3	2.4	0.9	0.2	Available
ไม่มี	245.3	28.9	13.2	28.7	37.4	55.6	41.3	28.9	Not available
35-39 ชั่วโมง	623.2	69.8	72.6	74.8	91.5	160.5	100.6	46.4	35-39 hours
มี	3.5	0.1	0.8	1.7	0.5	0.2	-	0.1	Available
ไม่มี	619.8	69.6	71.8	73.2	91.0	160.3	100.6	46.4	Not available
40-49 ชั่วโมง	1,735.2	164.6	209.7	236.0	253.4	435.1	270.7	107.6	40-49 hours
มี	11.2	-	2.0	4.8	1.6	2.3	0.4	-	Available
ไม่มี	1,724.0	164.6	207.6	231.2	251.8	432.8	270.3	107.6	Not available
50 ชั่วโมงขึ้นไป	1,647.4	118.6	188.4	225.6	282.1	445.3	249.3	94.2	50 hours and over
มี	5.1	0.1	0.7	2.1	0.8	0.8	0.6	-	Available
ไม่มี	1,642.3	118.5	187.7	223.5	281.4	444.5	248.6	94.2	Not available

หน่วยเป็นพัน : In Thousands

ตารางที่ 12 จำนวนผู้ว่างงาน ที่ทำงานทำ จำแนกตามระยะเวลาที่หางานทำ ระดับการศึกษาที่สำเร็จ และเพศ ภาคตะวันออกเฉียงเหนือ

TABLE 12 UNEMPLOYED PERSONS, SEEKING JOP BY DURATION OF SEEKING JOP, LEVEL OF EDUCATIONAL ATTAINMENT AND SEX , NORTHEASTERN REGION

ไตรมาสที่ 4/2549 : Quarter 4/2006

หน่วยเป็นคน : Person

ระดับการศึกษาที่สำเร็จ	รวม	ระยะเวลาที่หางานทำ							Duration of seeking jop		LEVEL OF EDUCATIONAL ATTAINMENT	
		< 1 เดือน	1 - 2.9 เดือน	3 - 5.9 เดือน	6 - 8.9 เดือน	9 - 11.9 เดือน	>=12 เดือน	ไม่ทราบ	Months	Months	Months	Months
Total	Month	Months	Months	Months	Months	Months	Months	Months	Months	Months	Months	Months
ยอดรวม	18,974	13,772	1,895	610	2,573	-	124	-	-	-	-	TOTAL
ไม่มีการศึกษา	-	-	-	-	-	-	-	-	-	-	-	No education
ต่ำกว่าประถมศึกษา	1,467	1,075	-	392	-	-	-	-	-	-	-	Less than Elementary
ประถมศึกษา	764	642	122	-	-	-	-	-	-	-	-	Elementary
มัธยมศึกษาตอนต้น	6,695	4,046	575	-	2,074	-	-	-	-	-	-	Lower Secondary
มัธยมศึกษาตอนปลาย	7,502	6,690	812	-	-	-	-	-	-	-	-	Upper Secondary Level
สายสามัญ	7,088	6,567	521	-	-	-	-	-	-	-	-	General/Academic
สายอาชีพศึกษา	414	123	291	-	-	-	-	-	-	-	-	Vocational
สายวิชาการศึกษา	-	-	-	-	-	-	-	-	-	-	-	Teacher Training
อุดมศึกษา	2,546	1,318	387	218	499	-	124	-	-	-	-	Higher Level
สายวิชาการ	1,220	354	328	-	499	-	39	-	-	-	-	Academic
สายวิชาชีพ	1,209	964	27	218	-	-	-	-	-	-	-	Higher Technical Education
สายวิชาการศึกษา 1/	117	-	32	-	-	-	85	-	-	-	-	Teacher Training 1/
อื่นๆ	-	-	-	-	-	-	-	-	-	-	-	Others
ไม่ทราบ	-	-	-	-	-	-	-	-	-	-	-	Unknown

1/ รวมอาชีพระยะสั้น 1/ Including Short Course Vocational

ตารางที่ 12 จำนวนผู้ว่างงาน ที่หางานทำ จำนวนตามระยะเวลาที่หางานทำ ระดับการศึกษาที่สำเร็จ และเพศ ภาคตะวันออกเฉียงเหนือ

TABLE 12 UNEMPLOYED PERSONS, SEEKING JOB BY DURATION OF SEEKING JOB, LEVEL OF EDUCATIONAL ATTAINMENT AND SEX, NORTHEASTERN REGION

ไตรมาสที่ 4/2549 : Quarter 4/2006

หน่วยเป็น คน : Person

ระดับการศึกษาที่สำเร็จ	รวม	ระยะเวลาที่หางานทำ							Duration of seeking job		LEVEL OF EDUCATIONAL ATTAINMENT		
		ระยะเวลาที่หางานทำ							Duration of seeking job		LEVEL OF EDUCATIONAL ATTAINMENT		
		< 1 เดือน	1 - 2.9 เดือน	3 - 5.9 เดือน	6 - 8.9 เดือน	9 - 11.9 เดือน	>=12 เดือน	ไม่ทราบ	Months	Months	Unknown	Months	Months
ชาย	9,136	6,949	1,564	-	499	-	124	-	-	-	-	-	MALE
ไม่มีการศึกษา	-	-	-	-	-	-	-	-	-	-	-	-	No education
ต่ำกว่าประถมศึกษา	430	430	-	-	-	-	-	-	-	-	-	-	Less than Elementary
ประถมศึกษา	630	508	122	-	-	-	-	-	-	-	-	-	Elementary
มัธยมศึกษาตอนต้น	3,104	2,529	575	-	-	-	-	-	-	-	-	-	Lower Secondary
มัธยมศึกษาตอนปลาย	3,919	3,407	512	-	-	-	-	-	-	-	-	-	Upper Secondary Level
สายสามัญ	3,507	3,285	222	-	-	-	-	-	-	-	-	-	General/Academic
สายอาชีพศึกษา	414	123	291	-	-	-	-	-	-	-	-	-	Vocational
สายวิชาการศึกษา	-	-	-	-	-	-	-	-	-	-	-	-	Teacher Training
อุดมศึกษา	1,053	75	355	-	499	-	124	-	-	-	-	-	Higher Level
สายวิชาการ	866	-	328	-	499	-	39	-	-	-	-	-	Academic
สายวิชาชีพ	102	75	27	-	-	-	-	-	-	-	-	-	Higher Technical Education
สายวิชาการศึกษา	85	-	-	-	-	-	-	-	-	-	-	-	Teacher Training
อื่นๆ 1/	-	-	-	-	-	-	-	-	-	-	-	-	Others 1/
ไม่ทราบ	-	-	-	-	-	-	-	-	-	-	-	-	Unknown
หญิง	9,838	6,822	332	610	2,074	-	-	-	-	-	-	-	FEMALE
ไม่มีการศึกษา	-	-	-	-	-	-	-	-	-	-	-	-	No education
ต่ำกว่าประถมศึกษา	1,038	646	-	392	-	-	-	-	-	-	-	-	Less than Elementary
ประถมศึกษา	134	134	-	-	-	-	-	-	-	-	-	-	Elementary
มัธยมศึกษาตอนต้น	3,592	1,518	-	-	2,074	-	-	-	-	-	-	-	Lower Secondary
มัธยมศึกษาตอนปลาย	3,581	3,282	299	-	-	-	-	-	-	-	-	-	Upper Secondary Level
สายสามัญ	3,581	3,282	299	-	-	-	-	-	-	-	-	-	General/Academic
สายอาชีพศึกษา	-	-	-	-	-	-	-	-	-	-	-	-	Vocational
สายวิชาการศึกษา	-	-	-	-	-	-	-	-	-	-	-	-	Teacher Training
อุดมศึกษา	1,493	1,243	32	218	-	-	-	-	-	-	-	-	Higher Level
สายวิชาการ	354	354	-	-	-	-	-	-	-	-	-	-	Academic
สายวิชาชีพ	1,107	889	-	218	-	-	-	-	-	-	-	-	Higher Technical Education
สายวิชาการศึกษา	32	-	32	-	-	-	-	-	-	-	-	-	Teacher Training
อื่นๆ 1/	-	-	-	-	-	-	-	-	-	-	-	-	Others 1/
ไม่ทราบ	-	-	-	-	-	-	-	-	-	-	-	-	Unknown

1/ รวมอาชีพระยะสั้น 1/ Including Short Course Vocational

ตารางที่ 13 จำนวนผู้ว่างงาน ที่เคยทำงานมาก่อน จำนวนตามอาชีพที่ทำงานครั้งสุดท้าย อุตสาหกรรมที่ทำงานครั้งสุดท้าย และเพศ ภาคตะวันออกเฉียงเหนือ (ต่อ)

TABLE 13 UNEMPLOYED PERSONS, EVER WORKED BY LAST OCCUPATION, LAST INDUSTRY AND SEX , NORTHEASTERN REGION (Contd.)

ไตรมาสที่ 4/2549 : Quarter 4/2006

หน่วยเป็นพัน : Person

อาชีพที่ทำงานครั้งสุดท้าย	อุตสาหกรรมที่ทำงานครั้งสุดท้าย (ต่อ) Last Industry (Contd.)										ไม่ทราบ	LAST OCCUPATION			
	สื่อกลางทางการเงิน Financial Intermediation	อสังหาริมทรัพย์และการให้เช่า Real estate & Renting	บริหารราชการและป้องกันประเทศ Public administration & Defence	การศึกษา Education	ด้านสุขภาพและสังคมสงเคราะห์ Health & Social work	บริการชุมชน Other community & Social	ธุรกิจครัวเรือนส่วนบุคคล Private households	องค์กรระหว่างประเทศ Extra-territorial organizations	องค์กร	รวม			TOTAL		
1. ผู้บัญญัติกฎหมาย ข้าราชการระดับอาวุโสและผู้จัดการ	-	-	-	-	-	-	900	1,852	174	-	-	-	-	1,852	1. Legislators, senior officials and managers
2. ผู้ประกอบวิชาชีพด้านต่างๆ	-	1,595	-	772	-	-	-	-	-	-	-	-	-	-	2. Professionals
3. ผู้ประกอบวิชาชีพด้านเทคนิคสาขาต่างๆ และอาชีพที่เกี่ยวข้อง	-	348	126	127	-	174	-	-	-	-	-	-	-	-	3. Technicians and associate professionals
4. เติมน้ำมัน	1,248	211	152	-	230	-	-	-	-	-	-	-	-	-	4. Clerks
5. พนักงานบริการและพนักงานในร้านค้าและตลาด	-	1,635	-	-	1,622	-	-	-	-	-	-	-	-	-	5. Service workers and shop and market sales workers
6. ผู้ปฏิบัติงานที่มีฝีมือในด้านเกษตรกรรมและกรรมกร	-	-	-	-	-	-	-	-	-	-	-	-	-	-	6. Skilled agricultural and fishery workers
7. ผู้ปฏิบัติงานด้านความคุ้มครองทางสังคมและผู้ปฏิบัติงานค้าที่เกี่ยวข้อง	-	155	-	-	-	-	-	-	-	-	-	-	-	-	7. Craft and related trades workers
8. ผู้ปฏิบัติงานโรงงานและเครื่องจักรและผู้ปฏิบัติงานด้านการประกอบ	-	-	-	-	-	-	-	-	-	-	-	-	-	-	8. Plant and machine operators and assemblers
9. อาชีพพื้นฐานต่างๆ ในด้านการขายและการให้บริการ	-	2,955	-	-	-	-	-	-	-	-	720	-	-	-	9. Elementary occupations
10. คนงานซึ่งไม่ได้จำแนกไว้ในหมวดอื่น	-	-	-	-	-	-	-	-	-	-	-	-	-	-	10. Workers not classifiable by occupation

ตารางที่ 13 จำนวนผู้ว่างงาน ที่เคยทำงานมาก่อน จำแนกตามอาชีพที่ครั้งสุดท้าย อุตสาหกรรมที่ครั้งสุดท้าย และเพศ ภาคตะวันออกเฉียงเหนือ
TABLE 13 UNEMPLOYED PERSONS: EVER WORKED BY LAST OCCUPATION, LAST INDUSTRY AND SEX, NORTHEASTERN REGION

ไตรมาสที่ 4/2549 : Quarter 4/2006

หน่วยนับเป็น : Person

อาชีพที่ครั้งสุดท้าย	อุตสาหกรรมที่ครั้งสุดท้าย										รวม	LAST OCCUPATION
	เกษตรกรรม	การประมง	เหมืองแร่ Mining & Quarrying	การผลิต Manufacturing	ไฟฟ้า ก๊าซ และประปา Electricity, Gas & Water supply	การก่อสร้าง	การขายปลีก Wholesale & Retail trade	โรงแรม และภัตตาคาร Hotels & Restaurants & Restaurants	การขนส่ง Transport	การงาน & Communi- cation		
รวม	16,731	-	-	9,782	38	38,671	5,216	1,201	5,363	MALE		
ชาย	83,143	-	-	458	-	-	-	-	-	1,201	5,363	
1. ผู้ปฏิบัติงานขาย วิชาการระดับอาชีว และผู้จัดการ	-	-	-	-	-	-	-	458	-	-	-	1. Legislators, senior officials and managers
2. ผู้ประกอบวิชาชีพด้านต่าง ๆ	-	-	-	-	-	-	-	-	-	-	-	2. Professionals
3. ผู้ประกอบวิชาชีพด้านเทคนิคต่างๆ และอาชีพที่เกี่ยวข้อง	-	-	-	413	-	942	831	-	-	-	-	3. Technicians and associate professionals
4. เสมียน	75	-	-	-	-	-	-	-	-	-	-	4. Clerks
5. พนักงานบริการและพนักงานในร้านค้า และตลาด	3,198	-	-	-	-	-	870	693	-	-	-	5. Service workers and shop and market sales workers
6. ผู้ปฏิบัติงานที่มีฝีมือในด้านการเกษตร และการประมง	9,111	-	-	-	-	-	-	-	-	-	-	6. Skilled agricultural and fishery workers
7. ผู้ปฏิบัติงานด้านคมนาคมทางบกที่มีชื่อ และธุรกิจการค้าที่เกี่ยวข้อง	-	-	-	2,485	38	24,618	2,392	-	-	-	-	7. Craft and related trades workers
8. ผู้ปฏิบัติงานโรงงานและเครื่องจักร และผู้ปฏิบัติงานด้านการประกอบ และอาชีพที่เกี่ยวข้องต่างๆ ในด้านการขาย และการให้บริการ	-	-	-	6,771	-	3,085	60	-	-	-	3,786	8. Plant and machine operators and assemblers
9. อาชีพขั้นพื้นฐานต่างๆ ในด้านการขาย และการให้บริการ	7,621	-	-	112	-	10,026	1,064	50	-	-	1,577	9. Elementary occupations
10. คนงานซึ่งมิได้จำแนกไว้ในหมวดอื่น	-	-	-	-	-	-	-	-	-	-	-	10. Workers not classifiable by occupation
หญิง	11,866	-	-	14,090	-	6,532	5,343	1,083	-	-	-	FEMALE
1. ผู้ปฏิบัติงานขาย วิชาการระดับอาชีว และผู้จัดการ	-	-	-	-	-	-	-	-	-	-	-	1. Legislators, senior officials and managers
2. ผู้ประกอบวิชาชีพด้านต่างๆ	-	-	-	-	-	-	28	-	-	-	-	2. Professionals
3. ผู้ประกอบวิชาชีพด้านเทคนิคต่างๆ และอาชีพที่เกี่ยวข้อง	-	-	-	628	-	-	-	-	-	-	-	3. Technicians and associate professionals
4. เสมียน	42	-	-	-	-	-	1,106	125	-	-	-	4. Clerks
5. พนักงานบริการและพนักงานในร้านค้า และตลาด	6,709	-	-	-	-	-	4,208	879	-	-	-	5. Service workers and shop and market sales workers
6. ผู้ปฏิบัติงานที่มีฝีมือในด้านการเกษตร และการประมง	8,875	-	-	-	-	-	-	-	-	-	-	6. Skilled agricultural and fishery workers
7. ผู้ปฏิบัติงานด้านคมนาคมทางบกที่มีชื่อ และธุรกิจการค้าที่เกี่ยวข้อง	-	-	-	7,663	-	-	-	-	-	-	-	7. Craft and related trades workers
8. ผู้ปฏิบัติงานด้านการประกอบ และผู้ปฏิบัติงานโรงงานและเครื่องจักร	-	-	-	5,799	-	-	-	-	-	-	-	8. Plant and machine operators and assemblers
9. อาชีพขั้นพื้นฐานต่างๆ ในด้านการขาย และการให้บริการ	2,950	-	-	-	-	6,532	-	80	-	-	-	9. Elementary occupations
10. คนงานซึ่งมิได้จำแนกไว้ในหมวดอื่น	-	-	-	-	-	-	-	-	-	-	-	10. Workers not classifiable by occupation

ตารางที่ 13 จำนวนผู้ว่างงาน ที่เคยทำงานมาก่อน จำแนกตามอาชีพที่ทำงานครั้งสุดท้าย อุตสาหกรรมที่ทำงานครั้งสุดท้ายตามภาคเหนือ ภาคตะวันออกเฉียงเหนือ (ต่อ)

TABLE 13 UNEMPLOYED PERSONS, EVER WORKED BY LAST OCCUPATION, LAST INDUSTRY, SEX, NORTHEASTERN REGION (Contd.)

ไตรมาสที่ 4/2549 : Quarter 4/2006

อาชีพที่ทำงานครั้งสุดท้าย	อุตสาหกรรมที่ทำงานครั้งสุดท้าย (ต่อ) Last Industry (Contd.)										ไม่ทราบ	LAST OCCUPATION
	สื่อกลางทางการเงิน Financial intermediation	อสังหาริมทรัพย์ และเช่า Real estate & Renting	บริหารราชการ และป้องกันประเทศ Public adminis- tration & Defence	การศึกษา Education	ด้านสุขภาพและ สังคมสงเคราะห์ Health & Social work	บริการ ชุมชน สังคม & Social with employed persons	ลูกจ้างในครัว- เรือนส่วนบุคคล Private households	ระหว่างประเทศ Extra-territorial organizations	องค์กร	Unknown		
1. ผู้ปฏิบัติงานขาย ที่วางขายระดับขงู๊ด และผู้จัดการ	-	5,327	169	471	-	174	-	-	-	-	-	MALE
2. ผู้ประกอบธุรกิจร้านค้าต่าง ๆ	-	1,595	-	471	-	-	-	-	-	-	-	1. Legislators, senior officials and managers
3. ผู้ประกอบธุรกิจด้านเทคนิคสาขาต่าง ๆ และอาชีพที่เกี่ยวข้อง	-	348	94	-	-	174	-	-	-	-	-	2. Professionals
4. เสริม	-	-	75	-	-	-	-	-	-	-	-	3. Technicians and associate professionals
5. พนักงานบริการและพนักงานในร้านค้า และตลาด	-	1,635	-	-	-	-	-	-	-	-	-	4. Clerks
6. ผู้ปฏิบัติงานที่มีฝีมือในด้านเกษตร และการประมง	-	-	-	-	-	-	-	-	-	-	-	5. Service workers and shop and market sales workers
7. ผู้ปฏิบัติงานด้านคมนาคมทางน้ำ และธุรกิจการค้ำที่เกี่ยวข้อง	-	155	-	-	-	-	-	-	-	-	-	6. Skilled agricultural and fishery workers
8. ผู้ปฏิบัติงานโรงงานและเครื่องจักร และผู้ปฏิบัติงานด้านการประกอบ	-	-	-	-	-	-	-	-	-	-	-	7. Craft and related trades workers
9. อาชีพที่ทันสมัยฐานต่าง ๆ ในด้านเกษตร และการให้บริการ	-	1,595	-	-	-	-	-	-	-	-	-	8. Plant and machine operators and assemblers
10. คนงานที่มีฝีมือแก่ในวันหยุดคืน	-	-	-	-	-	-	-	-	-	-	-	9. Elementary occupations
หญิง	1,248	1,571	109	429	1,852	-	720	-	-	-	-	FEMALE
1. ผู้ปฏิบัติงานขาย ที่วางขายระดับขงู๊ด และผู้จัดการ	-	-	-	-	-	-	-	-	-	-	-	1. Legislators, senior officials and managers
2. ผู้ประกอบธุรกิจร้านค้าต่าง ๆ	-	-	-	302	-	-	-	-	-	-	-	2. Professionals
3. ผู้ประกอบธุรกิจด้านเทคนิคสาขาต่าง ๆ และอาชีพที่เกี่ยวข้อง	-	-	32	127	-	-	-	-	-	-	-	3. Technicians and associate professionals
4. เสริม	1,248	211	77	-	230	-	-	-	-	-	-	4. Clerks
5. พนักงานบริการและพนักงานในร้านค้า และตลาด	-	-	-	-	1,622	-	-	-	-	-	-	5. Service workers and shop and market sales workers
6. ผู้ปฏิบัติงานที่มีฝีมือในด้านเกษตร และการประมง	-	-	-	-	-	-	-	-	-	-	-	6. Skilled agricultural and fishery workers
7. ผู้ปฏิบัติงานด้านคมนาคมทางน้ำ และธุรกิจการค้ำที่เกี่ยวข้อง	-	-	-	-	-	-	-	-	-	-	-	7. Craft and related trades workers
8. ผู้ปฏิบัติงานโรงงานและเครื่องจักร และผู้ปฏิบัติงานด้านการประกอบ	-	-	-	-	-	-	-	-	-	-	-	8. Plant and machine operators and assemblers
9. อาชีพที่ทันสมัยฐานต่าง ๆ ในด้านเกษตร และการให้บริการ	-	1,360	-	-	-	-	720	-	-	-	-	9. Elementary occupations
10. คนงานที่มีฝีมือแก่ในวันหยุดคืน	-	-	-	-	-	-	-	-	-	-	-	10. Workers not classifiable by occupation

ตารางที่ 14 จำนวนลูกจ้าง จำแนกตามค่าจ้างเฉลี่ย ผลประโยชน์อื่น ๆ ที่ได้รับ อุตสาหกรรม และเพศ ภาคตะวันออกเฉียงเหนือ

TABLE 14 EMPLOYEE BY AVERAGE WAGE, FRINGE BENEFIT, INDUSTRY AND SEX, NORTHEASTERN REGION

ไตรมาสที่ 4/2549 : Quarter 4/2006

หน่วยเป็นพัน : In Thousands

อุตสาหกรรม	จำนวนลูกจ้าง Total Employee	ค่าจ้างเฉลี่ย		ลูกจ้างที่ได้รับผลประโยชน์อื่น ๆ ที่ได้รับ Employee Receive Fringe Benefit										INDUSTRY	
		Average Wage	โบนัส Bonus	ได้รับเป็นเงิน In Cash											
				โบนัส Bonus	ค่าล่วงเวลา Overtime	เงินอื่น ๆ Other Income	อาหาร Food	เครื่องแต่งกาย Clothes	ที่อยู่อาศัย Housing	อื่น ๆ Others					
ยอดรวม	3,269.9	6,353.4	165.9	204.8	452.0	433.0	36.7	145.0	60.8	TOTAL					
1. เกษตรกรรม การตัดไม้ และการป่าไม้	717.2	2,204.2	0.8	0.1	3.1	259.2	4.0	15.3	28.6	1. Agriculture, hunting and forestry					
2. การประมง	1.5	2,862.3	-	-	-	0.8	-	-	-	2. Fishing					
3. การทำเหมืองแร่ และเหมืองหิน	11.7	3,677.7	-	0.6	0.3	0.4	-	0.9	0.1	3. Mining and quarrying					
4. การผลิต	606.0	4,439.3	29.6	109.2	62.7	28.3	17.1	9.5	9.1	4. Manufacturing					
5. การไฟฟ้า ก๊าซ และการประปา	23.1	18,998.7	5.2	0.4	6.7	0.5	-	0.3	0.2	5. Electricity, gas and water supply					
6. การก่อสร้าง	412.3	4,257.0	1.8	4.2	5.8	16.1	0.4	25.4	7.6	6. Construction					
7. การขายส่ง การขายปลีก การซ่อมยานยนต์ รถจักรยานยนต์ ของใช้ส่วนบุคคล และของใช้ ในชีวิตประจำวัน	320.6	5,212.9	10.9	28.0	23.9	42.9	4.5	11.9	6.1	7. Wholesale and retail trade, repair of motor vehicles motorcycles and personal and household goods					
8. โรงแรม และภัตตาคาร	87.0	4,246.2	2.6	3.7	20.3	46.0	0.1	2.9	-	8. Hotel and restaurants					
9. การขนส่ง สถานที่เก็บสินค้า และการคมนาคม	78.8	6,347.1	0.8	4.5	18.0	5.6	0.1	3.1	-	9. Transport, storage and communication					
10. การเงินและประกันภัย	39.4	10,575.5	3.8	1.1	10.2	0.1	0.3	0.8	0.0	10. Financial intermediation					
11. กิจกรรมด้านสิ่งทอ สิ่งทอ การนำเข้า และกิจการทางธุรกิจ	35.4	5,622.3	2.8	0.6	3.3	1.6	1.0	1.2	0.2	11. Real estate, renting and business activities					
12. การบริหารราชการ และการป้องกันประเทศ รวมทั้งการประกันสังคมภาคบังคับ	370.0	9,675.9	30.6	11.7	128.5	-	7.3	40.5	4.1	12. Public administration and defence, compulsory social security					
13. การศึกษา	350.5	16,826.9	58.8	2.9	126.3	4.8	0.4	14.0	4.0	13. Education					
14. งานด้านสุขภาพ และงานสังคมสงเคราะห์	144.0	9,196.0	17.1	37.7	38.6	7.2	0.5	14.9	0.6	14. Health and social work					
15. กิจกรรมด้านบริการชุมชน สังคม และการบริการ ส่วนบุคคลอื่น ๆ	43.2	4,958.1	1.0	0.4	4.0	7.5	0.0	0.9	0.1	15. Other community, social and personal service activity					
16. ลูกจ้างในครัวเรือนส่วนบุคคล	28.9	3,044.5	0.2	-	0.1	12.0	1.0	3.4	-	16. Private households with employed persons					
17. องค์การระหว่างประเทศและองค์การต่างประเทศ อื่น ๆ และสมาชิก	-	-	-	-	-	-	-	-	-	17. Extra-territorial organizations and bodies					
18. ไม่ทราบ	0.2	6,500.0	-	-	-	-	-	-	-	18. Unknown					

ตารางที่ 16 จำนวนลูกจ้างรัฐบาล จำแนกตามค่าจ้างเฉลี่ย ผลประโยชน์อื่นที่ได้รับ อุตสาหกรรม และเพศ ภาคตะวันออกเฉียงเหนือ
TABLE 16 GOVERNMENT EMPLOYEE BY AVERAGE WAGE, FRINGE BENEFIT, INDUSTRY AND SEX , NORTHEASTERN REGION

ไตรมาสที่ 4/2549 : Quarter 4/2006

หน่วยเป็นพัน : In Thousands

อุตสาหกรรม	จำนวน ลูกจ้างรัฐบาล Total Government Employee	ค่าจ้างเฉลี่ย		ลูกจ้างรัฐบาลที่ได้รับผลประโยชน์อื่น ๆ Government Employee Receive Fringe Benefit										INDUSTRY	
		Average Wage	116.8	ได้รับเป็นเงิน In Cash											
				โบนัส Bonus	ค่าล่วงเวลา Overtime	เงินอื่น ๆ Other Income	อาหาร Food	เครื่องแต่งกาย Clothes	ที่อยู่อาศัย Housing	อื่น ๆ Others					
ยอดรวม	936.7	12,619.6	50.1	306.7	9.9	8.1	83.6	8.9	TOTAL						
1. เกษตรกรรม การล่าสัตว์ และการป่าไม้	33.6	7,240.8	0.0	3.1	-	-	10.3	-	1. Agriculture, hunting and forestry						
2. การประมง	-	-	-	-	-	-	-	-	2. Fishing						
3. การทำเหมืองแร่ และเหมืองหิน	-	-	-	-	-	-	-	-	3. Mining and quarrying						
4. การผลิต	1.0	4,592.4	0.0	0.1	-	-	0.1	-	4. Manufacturing						
5. การไฟฟ้า ก๊าซ และการประปา	18.7	21,787.4	0.2	6.5	0.3	-	0.3	0.2	5. Electricity, gas and water supply						
6. การก่อสร้าง	12.4	8,655.5	1.2	0.7	0.1	0.0	1.7	-	6. Construction						
7. การขายส่ง การขายปลีก การซ่อมแซมยานยนต์ รถจักรยานยนต์ ของใช้ส่วนบุคคล และของใช้ ในชีวิตประจำวัน	0.3	13,889.8	-	-	-	-	-	-	7. Wholesale and retail trade, repair of motor vehicles motorcycles and personal and household goods						
8. โรงแรม และภัตตาคาร	-	-	-	-	-	-	-	-	8. Hotel and restaurants						
9. การขนส่ง สถานที่เก็บสินค้า และการคมนาคม	9.8	15,671.3	0.7	2.2	0.2	-	2.6	-	9. Transport, storage and communication						
10. การเป็นสื่อกลางทางการเงิน	8.3	18,199.2	0.5	2.4	-	-	0.0	-	10. Financial intermediation						
11. กิจกรรมด้านสิ่งทรมีทรัพย์สิน การให้เช่า และกิจกรรมทางธุรกิจ	10.9	9,740.9	2.4	1.5	-	-	0.8	-	11. Real estate, renting and business activities						
12. การบริหารราชการ และการป้องกันประเทศ รวมทั้งการประกันสังคมภาคบังคับ	370.0	9,675.9	30.6	11.7	128.5	7.3	40.5	4.1	12. Public administration and defence, compulsory social security						
13. การศึกษา	322.0	17,732.4	58.7	2.9	123.5	0.2	13.6	4.0	13. Education						
14. งานด้านสุขภาพ และงานสังคมสงเคราะห์	132.0	9,429.0	16.9	34.3	36.0	0.5	13.5	0.5	14. Health and social work						
15. กิจกรรมด้านบริการชุมชน สังคม และการบริการ ส่วนบุคคลอื่น ๆ	17.6	6,198.9	0.3	2.3	-	0.0	0.2	-	15. Other community, social and personal service activity						
16. ลูกจ้างในครัวเรือนส่วนบุคคล	-	-	-	-	-	-	-	-	16. Private households with employed persons						
17. องค์การระหว่างประเทศและองค์การต่างประเทศ อื่น ๆ และสมาชิก	-	-	-	-	-	-	-	-	17. Extra-territorial organizations and bodies						
18. ไม่ทราบ	0.2	6,500.0	-	-	-	-	-	-	18. Unknown						

ตารางที่ 17 จำนวนลูกจ้าง จำแนกตามอาชีพ ระดับของรายได้ และเพศ ภาคตะวันออกเฉียงเหนือ
 TABLE 17 EMPLOYEE BY OCCUPATION, INCOME CLASS AND SEX , NORTHEASTERN REGION

ไตรมาสที่ 4/2549 : Quarter 4/2006

หน่วยเป็นพัน : in Thousands

ระดับของรายได้	อาชีพ Occupation										INCOME CLASS
	รวม	ผู้บัญญัติกฎหมาย และ ผู้จัดการ	วิชาชีพ ด้านต่างๆ	วิชาชีพ ด้านเทคนิค	วิชาวชิพ	เสมียน	พนักงาน บริการ	ด้านการเกษตร และประมง	ด้านความ สามารถทางฝีมือ	ผู้ปฏิบัติงาน โรงงานเครื่องจักร	
Total	Legislators & Managers	Profes- sional	Technicians	Clerks	Service Workers	Agricultural & Fishery & Related trades	Craft Plant & Machine operators	Elementary occupations	Not classifiable	TOTAL	
ยอดรวม	138.7	348.6	218.7	167.0	283.5	103.0	599.4	355.6	1,073.2	-	
ต่ำกว่า 1,501 บาท	-	-	0.2	0.6	10.1	26.9	50.6	11.6	337.7	-	Less than 1,501 Baht
1,501 - 2,500 บาท	13.4	1.2	10.0	0.1	18.6	22.1	54.7	8.8	176.6	-	1,501 - 2,500 Baht
2,501 - 3,500 บาท	4.8	0.4	6.7	4.0	40.6	24.3	100.9	54.6	217.3	-	2,501 - 3,500 Baht
3,501 - 4,500 บาท	28.3	0.4	9.2	24.9	74.1	15.3	151.8	131.2	178.5	-	3,501 - 4,500 Baht
4,501 - 5,500 บาท	35.8	6.8	17.5	18.4	53.5	5.3	107.6	52.6	86.4	-	4,501 - 5,500 Baht
5,501 - 6,500 บาท	1.2	6.4	26.7	35.5	25.5	5.1	77.1	38.8	25.3	-	5,501 - 6,500 Baht
6,501 - 7,500 บาท	0.7	21.6	24.0	19.2	12.3	-	19.8	23.9	4.6	-	6,501 - 7,500 Baht
7,501 - 10,000 บาท	8.9	59.8	46.6	25.5	19.1	0.3	21.8	18.1	20.0	-	7,501 - 10,000 Baht
10,001 - 15,000 บาท	5.2	64.3	37.2	20.5	19.4	2.1	7.7	13.5	18.6	-	10,001 - 15,000 Baht
15,001 - 20,000 บาท	3.6	49.5	21.6	10.5	5.9	-	2.9	1.2	0.5	-	15,001 - 20,000 Baht
20,001 - 30,000 บาท	20.0	113.4	14.5	6.8	3.9	0.4	0.7	0.2	-	-	20,001 - 30,000 Baht
มากกว่า 30,000 บาท	14.8	22.4	4.7	0.8	0.0	0.2	0.1	1.2	0.1	-	More than 30,000 Baht
ไม่ทราบ	2.0	2.3	-	0.3	0.4	0.9	3.9	0.1	7.8	-	Unknown

ตารางที่ 17 จำนวนลูกจ้างจำแนกตามอาชีพ ระดับของรายได้ และเพศ ภาคตะวันออกเฉียงเหนือ
TABLE 17 EMPLOYEE BY OCCUPATION, INCOME CLASS AND SEX, NORTHEASTERN REGION

ไตรมาสที่ 4/2549 : Quarter 4/2006

หน่วยเป็นพัน : in Thousands

ระดับของรายได้	รวม ผู้บัญญัติกฎหมาย และ ผู้จัดการ Legislators & Managers	วิชาชีพ ด้านต่างๆ Professional	วิชาชีพ ด้านเทคนิค Technicians	เสมียน Clerks	พนักงานบริการ Service Workers	อาชีพ Occupation				อาชีพพื้นฐานต่างๆ Elementary occupations	คนงานซึ่งมิได้จำแนกไว้ในหมวดอื่น Not classifiable	INCOME CLASS
						ด้านการเกษตร และประมง Agricultural & Fishery	ด้านความ สามารถทางฝีมือ Craft & Related trades	ผู้ปฏิบัติงานโรงงานเครื่องจักร Plant & Machine operators	ด้านความ สามารถทางฝีมือ Craft & Related trades			
ชาย	1,959.6	126.0	147.0	132.6	57.5	130.1	73.8	458.7	214.9	619.2	-	MALE
ต่ำกว่า 1,501 บาท	-	-	-	0.2	0.5	1.9	13.3	20.3	10.6	169.6	-	Less than 1,501 Baht
1,501 - 2,500 บาท	12.3	-	-	3.8	0.1	3.4	13.7	32.3	8.0	98.3	-	1,501 - 2,500 Baht
2,501 - 3,500 บาท	4.4	0.4	0.4	4.3	0.4	13.0	20.2	61.9	33.6	107.1	-	2,501 - 3,500 Baht
3,501 - 4,500 บาท	27.0	0.2	0.2	4.6	12.5	34.6	13.1	126.1	60.5	114.0	-	3,501 - 4,500 Baht
4,501 - 5,500 บาท	34.3	4.9	4.4	4.4	4.8	18.7	4.6	99.7	28.0	63.5	-	4,501 - 5,500 Baht
5,501 - 6,500 บาท	0.7	0.1	0.1	15.4	10.4	11.1	4.9	68.1	30.2	21.5	-	5,501 - 6,500 Baht
6,501 - 7,500 บาท	0.2	8.0	17.7	4.8	4.8	5.2	-	16.1	13.3	3.6	-	6,501 - 7,500 Baht
7,501 - 10,000 บาท	7.2	33.4	23.7	6.9	16.3	16.3	0.3	20.9	15.0	18.2	-	7,501 - 10,000 Baht
10,001 - 15,000 บาท	3.8	21.8	26.6	8.1	16.6	16.6	2.1	7.6	13.3	17.9	-	10,001 - 15,000 Baht
15,001 - 20,000 บาท	2.6	17.9	17.6	5.6	5.5	5.5	-	2.9	1.1	0.4	-	15,001 - 20,000 Baht
20,001 - 30,000 บาท	18.0	48.9	10.1	2.8	3.7	3.7	0.4	0.7	0.1	-	-	20,001 - 30,000 Baht
มากกว่า 30,000 บาท	13.5	9.4	4.3	0.6	-	-	0.2	0.1	1.2	0.1	-	More than 30,000 Baht
ไม่ทราบ	2.0	2.2	-	-	0.2	0.2	0.9	2.0	0.1	5.0	-	Unknown
หญิง	1,328.1	12.7	201.6	86.2	109.5	153.4	29.2	140.7	140.8	454.0	-	FEMALE
ต่ำกว่า 1,501 บาท	-	-	-	-	0.1	8.1	13.6	30.2	1.0	168.1	-	Less than 1,501 Baht
1,501 - 2,500 บาท	1.1	1.2	6.2	-	-	15.2	8.5	22.4	0.8	78.3	-	1,501 - 2,500 Baht
2,501 - 3,500 บาท	0.4	0.1	2.4	3.6	27.6	27.6	4.2	39.0	20.9	110.2	-	2,501 - 3,500 Baht
3,501 - 4,500 บาท	1.3	0.2	4.6	12.4	39.5	39.5	2.2	25.6	70.7	64.5	-	3,501 - 4,500 Baht
4,501 - 5,500 บาท	1.5	1.9	13.1	13.6	34.9	34.9	0.7	7.9	24.7	22.9	-	4,501 - 5,500 Baht
5,501 - 6,500 บาท	0.5	6.3	11.4	25.1	14.5	14.5	0.2	9.0	8.6	3.7	-	5,501 - 6,500 Baht
6,501 - 7,500 บาท	0.5	13.7	6.3	14.4	7.2	7.2	-	3.7	10.7	1.0	-	6,501 - 7,500 Baht
7,501 - 10,000 บาท	1.8	26.4	23.0	18.6	2.7	2.7	-	0.8	3.1	1.7	-	7,501 - 10,000 Baht
10,001 - 15,000 บาท	1.4	42.6	10.6	12.4	2.9	2.9	-	0.1	0.2	0.7	-	10,001 - 15,000 Baht
15,001 - 20,000 บาท	1.0	31.6	4.0	4.8	0.4	0.4	-	-	0.1	0.2	-	15,001 - 20,000 Baht
20,001 - 30,000 บาท	2.0	64.5	4.3	4.1	0.2	0.2	-	-	0.1	-	-	20,001 - 30,000 Baht
มากกว่า 30,000 บาท	1.3	13.0	0.4	0.2	0.0	0.0	-	-	-	-	-	More than 30,000 Baht
ไม่ทราบ	-	0.2	-	0.3	0.2	0.2	-	1.9	-	2.8	-	Unknown

ตารางที่ 18 จำนวนลูกจ้าง จำแนกตามอุตสาหกรรม ระดับของรายได้ และเพศ ภาคตะวันออกเฉียงเหนือ

TABLE 18 EMPLOYEE BY INDUSTRY, INCOME CLASS AND SEX , NORTHEASTERN REGION

ไตรมาสที่ 4/2549 : Quarter 4/2006

หน่วยเป็นพัน : In Thousands

ระดับของรายได้	อุตสาหกรรม Industry										INCOME CLASS
	รวม	เกษตรกรรม	การประมง	เหมืองแร่	การผลิต	ไฟฟ้า ก๊าซ	การก่อสร้าง	การขายปลีก	โรงแรม	การขนส่ง	
Total	Agriculture	Fishing	Mining & Quarrying	Manufacturing	Electric, Gas & Water supply	Construction	Wholesale & Retail trade	Hotels & Restaurants	Transport & Communication		
ยอดรวม	3,287.6	723.3	1.5	11.7	608.0	23.1	414.8	321.0	87.4	80.3	TOTAL
ต่ำกว่า 1,501 บาท	437.6	322.8	0.1	1.7	46.8	1.2	32.1	6.6	6.9	7.8	Less than 1,501 Baht
1,501 - 2,500 บาท	305.6	156.1	0.7	0.6	42.9	-	32.5	13.5	8.0	12.3	1,501 - 2,500 Baht
2,501 - 3,500 บาท	453.6	156.3	-	3.9	101.7	2.7	74.8	45.1	22.9	10.5	2,501 - 3,500 Baht
3,501 - 4,500 บาท	613.6	47.4	0.7	2.4	203.8	1.5	120.4	111.9	22.0	12.2	3,501 - 4,500 Baht
4,501 - 5,500 บาท	383.9	13.7	-	0.1	82.3	3.4	81.1	55.6	10.6	8.4	4,501 - 5,500 Baht
5,501 - 6,500 บาท	241.5	6.6	-	3.0	55.4	2.0	46.0	36.5	5.4	6.1	5,501 - 6,500 Baht
6,501 - 7,500 บาท	126.0	0.4	-	0.1	32.0	0.2	8.3	17.7	3.4	5.4	6,501 - 7,500 Baht
7,501 - 10,000 บาท	219.9	5.3	-	-	26.7	0.9	12.2	21.7	7.5	5.5	7,501 - 10,000 Baht
10,001 - 15,000 บาท	188.4	5.0	-	-	9.4	2.1	3.1	8.1	0.2	5.3	10,001 - 15,000 Baht
15,001 - 20,000 บาท	95.6	2.1	-	-	4.5	1.0	1.0	2.3	-	2.6	15,001 - 20,000 Baht
20,001 - 30,000 บาท	159.8	1.0	-	-	0.6	2.0	0.6	1.3	0.1	1.7	20,001 - 30,000 Baht
มากกว่า 30,000 บาท	44.3	0.6	-	-	0.1	6.1	0.2	0.5	-	1.0	More than 30,000 Baht
ไม่ทราบ	17.7	6.1	-	-	2.0	-	2.5	0.3	0.3	1.5	Unknown

ตารางที่ 18 จำนวนลูกจ้าง จำแนกตามอุตสาหกรรม ระดับของรายได้ และเพศ ภาคตะวันออกเฉียงเหนือ (ต่อ)

TABLE 18 EMPLOYEE BY INDUSTRY, INCOME CLASS AND SEX, NORTHEASTERN REGION(Contd.)

ไตรมาสที่ 4/2549 : Quarter 4/2006

หน่วยเป็นพัน : in Thousands

ระดับของรายได้	อุตสาหกรรม (ต่อ) Industry (Contd.)										INCOME CLASS
	สื่อกลางทางการเงิน Financial intermediation	อสังหาริมทรัพย์ และการให้เช่า & Renting	บริหารราชการ และป้องกันประเทศ Public adminis- tration & Defence	การศึกษา Education	ด้านสุขภาพและ สังคมสงเคราะห์ Health & Social work	บริการ ชุมชน สังคม & Social	ลูกจ้างในครัว- เรือนส่วนบุคคล Private households with employed persons	องค์กร ระหว่างประเทศ Extra-territorial organizations	ไม่ทราบ	Unknown	
ยอดรวม	39.7	35.5	372.0	352.8	144.4	43.2	28.9	-	0.2	0.2	TOTAL
ต่ำกว่า 1,501 บาท	-	1.2	0.7	2.2	0.5	2.7	4.4	-	-	-	Less than 1,501 Baht
1,501 - 2,500 บาท	1.4	6.6	15.5	3.3	3.6	2.3	6.5	-	-	-	1,501 - 2,500 Baht
2,501 - 3,500 บาท	0.5	4.8	7.1	3.0	3.1	8.2	9.1	-	-	-	2,501 - 3,500 Baht
3,501 - 4,500 บาท	4.9	8.1	34.2	11.8	12.1	14.8	5.4	-	-	-	3,501 - 4,500 Baht
4,501 - 5,500 บาท	6.5	2.3	57.8	17.0	36.6	5.8	2.7	-	-	-	4,501 - 5,500 Baht
5,501 - 6,500 บาท	5.8	1.3	40.4	11.4	17.8	3.0	0.4	-	0.2	-	5,501 - 6,500 Baht
6,501 - 7,500 บาท	1.3	1.2	21.1	24.1	9.5	1.3	-	-	-	-	6,501 - 7,500 Baht
7,501 - 10,000 บาท	6.3	3.6	63.4	51.8	12.1	2.6	0.4	-	-	-	7,501 - 10,000 Baht
10,001 - 15,000 บาท	3.3	5.6	67.2	49.1	28.4	1.7	-	-	-	-	10,001 - 15,000 Baht
15,001 - 20,000 บาท	4.8	0.5	36.9	31.9	7.9	0.2	-	-	-	-	15,001 - 20,000 Baht
20,001 - 30,000 บาท	3.7	0.1	20.6	116.6	11.4	0.2	-	-	-	-	20,001 - 30,000 Baht
มากกว่า 30,000 บาท	0.9	0.1	5.1	28.3	1.0	0.3	-	-	-	-	More than 30,000 Baht
ไม่ทราบ	0.3	0.1	2.0	2.3	0.4	-	-	-	-	-	Unknown

ตารางที่ 18 จำนวนลูกจ้าง จำแนกตามอุตสาหกรรม ระดับของรายได้ และเพศ ภาคตะวันออกเฉียงเหนือ

TABLE 18 EMPLOYEE BY INDUSTRY, INCOME CLASS AND SEX, NORTHEASTERN REGION

ไตรมาสที่ 4/2549 : Quarter 4/2006

หน่วยเป็นพัน : in Thousands

ระดับของรายได้	อุตสาหกรรม Industry										การขนส่ง Transport Communi- cation	INCOME CLASS
	รวม Total	เกษตรกรรม Agriculture	การประมง Fishing	เหมืองแร่ เหมืองหิน Mining & Quarrying	การผลิต Manufacturing	ไฟฟ้า ก๊าซ และประปา Electric, Gas & Water supply	การก่อสร้าง Construction	การขายส่ง การค้าปลีก Wholesale & Retail trade	โรงแรม และภัตตาคาร Hotels & Restaurants	การขนส่ง		
ชาย	1,959.6	397.1	0.9	9.0	290.2	20.0	360.1	220.8	30.8	68.8	MALE	
ต่ำกว่า 1,501 บาท	216.4	158.8	0.1	-	14.2	1.2	27.1	4.6	1.0	7.5	Less than 1,501 Baht	
1,501 - 2,500 บาท	171.9	85.3	0.1	0.6	17.7	-	29.4	7.8	0.8	8.0	1,501 - 2,500 Baht	
2,501 - 3,500 บาท	245.2	82.7	-	3.9	35.4	1.9	61.1	32.6	3.7	9.6	2,501 - 3,500 Baht	
3,501 - 4,500 บาท	392.6	37.5	0.7	2.2	98.9	1.2	99.5	78.1	7.0	10.5	3,501 - 4,500 Baht	
4,501 - 5,500 บาท	262.8	11.1	-	0.1	43.6	3.4	75.3	40.8	5.6	7.2	4,501 - 5,500 Baht	
5,501 - 6,500 บาท	162.3	5.4	-	2.1	39.0	2.0	44.1	25.2	3.0	5.5	5,501 - 6,500 Baht	
6,501 - 7,500 บาท	88.6	0.1	-	0.1	18.1	0.2	6.4	10.1	2.8	4.1	6,501 - 7,500 Baht	
7,501 - 10,000 บาท	141.8	3.5	-	-	14.2	0.4	11.9	14.2	6.7	5.4	7,501 - 10,000 Baht	
10,001 - 15,000 บาท	117.6	4.7	-	-	4.0	1.9	2.4	5.7	0.1	4.4	10,001 - 15,000 Baht	
15,001 - 20,000 บาท	53.6	2.1	-	-	4.5	0.8	0.5	0.7	-	2.6	15,001 - 20,000 Baht	
20,001 - 30,000 บาท	84.8	0.9	-	-	0.6	1.4	0.3	0.8	-	1.6	20,001 - 30,000 Baht	
มากกว่า 30,000 บาท	29.5	0.6	-	-	0.1	5.7	0.2	0.2	-	0.9	More than 30,000 Baht	
ไม่ทราบ	12.4	4.4	-	-	-	-	1.8	-	0.3	1.5	Unknown	
หญิง	1,328.1	326.3	0.6	2.8	317.8	3.1	54.8	100.2	56.6	11.5	FEMALE	
ต่ำกว่า 1,501 บาท	221.1	164.1	-	1.7	32.5	-	5.0	1.9	6.0	0.3	Less than 1,501 Baht	
1,501 - 2,500 บาท	133.7	70.8	0.6	-	25.2	-	3.1	5.7	7.3	4.3	1,501 - 2,500 Baht	
2,501 - 3,500 บาท	208.3	73.6	-	-	66.3	0.8	13.6	12.5	19.3	0.9	2,501 - 3,500 Baht	
3,501 - 4,500 บาท	221.0	9.9	-	0.2	104.9	0.3	20.9	33.8	14.9	1.7	3,501 - 4,500 Baht	
4,501 - 5,500 บาท	121.1	2.6	-	-	38.7	0.1	5.8	14.8	5.0	1.2	4,501 - 5,500 Baht	
5,501 - 6,500 บาท	79.2	1.1	-	0.9	16.4	0.1	1.9	11.3	2.5	0.5	5,501 - 6,500 Baht	
6,501 - 7,500 บาท	57.4	0.2	-	-	13.9	-	1.9	7.6	0.6	1.3	6,501 - 7,500 Baht	
7,501 - 10,000 บาท	78.2	1.8	-	-	12.5	0.5	0.3	7.5	0.7	0.1	7,501 - 10,000 Baht	
10,001 - 15,000 บาท	70.8	0.3	-	-	5.4	0.2	0.7	2.3	0.2	0.9	10,001 - 15,000 Baht	
15,001 - 20,000 บาท	42.0	-	-	-	-	0.2	0.5	1.6	-	-	15,001 - 20,000 Baht	
20,001 - 30,000 บาท	75.1	0.1	-	-	-	0.6	0.4	0.5	0.1	0.1	20,001 - 30,000 Baht	
มากกว่า 30,000 บาท	14.9	-	-	-	-	0.4	-	0.3	-	0.1	More than 30,000 Baht	
ไม่ทราบ	5.4	1.8	-	-	2.0	-	0.7	0.3	-	-	Unknown	

ภาคใต้

ตารางสถิติ

ภาคใต้

- ตารางที่ 1 จำนวนประชากร จำแนกตามกลุ่มอายุ สถานภาพแรงงานและเพศ
- ตารางที่ 2 จำนวนประชากรอายุ 15 ปีขึ้นไป จำแนกตามสถานภาพสมรส สถานภาพแรงงานและเพศ
- ตารางที่ 3 จำนวนประชากรอายุ 15 ปีขึ้นไป จำแนกตามระดับการศึกษาที่สำเร็จ สถานภาพแรงงานและเพศ
- ตารางที่ 4 ผู้มีงานทำ จำแนกตามระดับการศึกษาที่สำเร็จ อาชีพและเพศ
- ตารางที่ 5 ผู้มีงานทำ จำแนกตามระดับการศึกษาที่สำเร็จ อุตสาหกรรมและเพศ
- ตารางที่ 6 ผู้มีงานทำ จำแนกตามสถานภาพการทำงาน อาชีพและเพศ
- ตารางที่ 7 ผู้มีงานทำ จำแนกตามสถานภาพการทำงาน อุตสาหกรรมและเพศ
- ตารางที่ 8 ผู้มีงานทำ จำแนกตามอาชีพ จำนวนชั่วโมงทำงานต่อสัปดาห์ การมีเวลาเหลือพอที่จะทำงานเพิ่มขึ้นและเพศ
- ตารางที่ 9 ผู้มีงานทำ จำแนกตามอุตสาหกรรม จำนวนชั่วโมงทำงานต่อสัปดาห์ การมีเวลาเหลือพอที่จะทำงานเพิ่มขึ้น และ เพศ
- ตารางที่ 10 ผู้มีงานทำ จำแนกตามสถานภาพการทำงาน จำนวนชั่วโมงทำงานต่อสัปดาห์ การมีเวลาเหลือพอที่จะทำงานเพิ่มขึ้น และ เพศ
- ตารางที่ 11 ผู้มีงานทำ จำแนกตามกลุ่มอายุ ชั่วโมงการทำงานต่อสัปดาห์ การมีเวลาเหลือพอที่จะทำงานเพิ่มขึ้น และ เพศ
- ตารางที่ 12 จำนวนผู้ว่างงาน ที่หางานทำ จำแนกตามระยะเวลาที่หางานทำ ระดับการศึกษาที่สำเร็จ และ เพศ
- ตารางที่ 13 จำนวนผู้ว่างงาน ที่เคยทำงานมาก่อน จำแนกอาชีพที่ทำครั้งสุดท้าย อุตสาหกรรมที่ทำครั้งสุดท้าย และ เพศ
- ตารางที่ 14 ลูกจ้าง จำแนกตามค่าจ้างเฉลี่ย ผลประโยชน์อื่นๆ ที่ได้รับ อุตสาหกรรม และ เพศ
- ตารางที่ 15 ลูกจ้างเอกชน จำแนกตามค่าจ้างเฉลี่ย ผลประโยชน์อื่นๆ ที่ได้รับ อุตสาหกรรม และ เพศ
- ตารางที่ 16 ลูกจ้างรัฐบาล จำแนกตามค่าจ้างเฉลี่ย ผลประโยชน์อื่นๆ ที่ได้รับ อุตสาหกรรม และ เพศ
- ตารางที่ 17 ลูกจ้าง จำแนกตาม อาชีพ ระดับของรายได้ และ เพศ
- ตารางที่ 18 ลูกจ้าง จำแนกตาม อุตสาหกรรม ระดับของรายได้ และ เพศ

ตารางที่ 1 จำนวนประชากร จำแนกตามกลุ่มอายุ สถานภาพแรงงาน และเพศ ภาคใต้

TABLE 1 POPULATION BY AGE GROUP, LABOR FORCE STATUS AND SEX , SOUTHERN REGION

ไตรมาสที่ 4/2549 : Quarter 4/2006

หน่วยเป็นพัน : In Thousands

สถานภาพแรงงาน	รวม	กลุ่มอายุ						LABOR FORCE STATUS			
		< 15	15-19	20-24	25-29	30-34	35-39		40-49	50-59	>= 60
ยอดรวม	8,920.8	2,310.8	801.9	792.3	723.0	707.5	691.3	1,218.3	791.7	884.1	TOTAL
กำลังแรงงานรวม	4,923.1	-	296.1	564.8	633.1	634.9	628.3	1,097.9	669.5	398.5	Total Labor Force
1. กำลังแรงงานปัจจุบัน	4,921.0	-	296.1	564.7	633.1	634.0	628.3	1,097.9	668.4	398.5	1. Current labor force
1.1 ผู้มีงานทำ	4,844.2	-	278.0	536.4	615.7	629.0	626.0	1,092.7	668.4	398.1	1.1 Employed
- ทำงาน	4,659.2	-	267.5	520.2	598.0	607.9	597.1	1,046.2	639.5	382.9	- At work
- ไม่ทำงานแต่มีงานประจำ	185.0	-	10.5	16.1	17.7	21.1	28.9	46.5	28.9	15.2	- With job but not at work
1.2 ผู้ว่างงาน	76.8	-	18.1	28.3	17.5	4.9	2.4	5.2	0.0	0.4	1.2 Unemployed
- หางานทำ	17.2	-	1.4	7.2	7.3	1.2	0.1	0.1	-	-	- Looking for a job
- ไม่หางานทำพร้อมที่จะทำงาน	59.6	-	16.7	21.2	10.2	3.8	2.2	5.1	0.0	0.4	- Not looking/available for work
2. กำลังแรงงานที่รอฤดูกาล	2.1	-	-	0.1	-	0.9	-	-	1.1	0.1	2. Seasonally inactive labor force
ผู้ไม่อยู่ในกำลังแรงงาน	1,686.9	-	505.8	227.5	89.8	72.6	63.0	120.4	122.2	485.6	Persons not in Labor Force
1. ทำงานบ้าน	589.2	-	31.1	83.7	71.0	60.8	51.4	95.3	85.5	110.3	1. Household work
2. เรียนหนังสือ	558.9	-	445.1	110.6	2.7	0.1	-	0.2	0.1	0.2	2. Studies
3. ยังเด็ก ทรา/ไม่สามารถทำงานได้	448.7	-	11.2	10.8	9.7	9.4	8.3	18.5	21.8	359.0	3. Too young/old/incapable to work
4. อื่น ๆ	90.2	-	18.4	22.3	6.5	2.3	3.2	6.5	14.8	16.1	4. Others
ผู้มียุ่ต่ำกว่า 15 ปี	2,310.8	2,310.8	-	-	-	-	-	-	-	-	Persons under 15 years of age

ตารางที่ 1 จำนวนประชากร จำแนกตามกลุ่มอายุ สถานภาพแรงงาน และเพศ ภาคใต้
Table 1 POPULATION BY AGE GROUP, LABOR FORCE STATUS AND SEX, SOUTHERN REGION

ไตรมาสที่ 4/2549 : Quarter 4/2006

หน่วยเป็นพัน : In Thousands

สถานภาพแรงงาน	รวม							LABOR FORCE STATUS					
	Total	<15	15-19	20-24	25-29	30-34	35-39	40-49	50-59	>=60			
ชาย	4,408.5	1,178.7	409.8	401.6	385.2	348.5	335.9	590.1	380.7	398.0	MALE		
กำลังแรงงานรวม	2,686.4	-	182.7	324.7	352.9	343.0	327.0	575.0	359.6	221.7	Total Labor Force		
1. กำลังแรงงานปัจจุบัน	2,686.1	-	182.7	324.6	352.9	343.0	327.0	575.0	359.3	221.7	1. Current labor force		
1.1 ผู้มีงานทำ	2,643.3	-	170.3	308.6	345.2	339.9	325.3	573.6	359.3	221.3	1.1 Employed		
- ทำงาน	2,544.7	-	165.1	300.5	333.3	328.5	312.4	549.2	343.3	212.5	- At work		
- ไม่ทำงานแต่มีงานประจำ	98.6	-	5.2	8.1	11.8	11.4	12.9	24.4	16.1	8.8	- With job but not at work		
1.2 ผู้ว่างงาน	42.8	-	12.4	16.0	7.7	3.1	1.7	1.5	0.0	0.4	1.2 Unemployed		
- หางานทำ	7.0	-	1.1	2.5	2.4	0.8	0.1	-	-	-	- Looking for a job		
- ไม่หางานทำ/พร้อมที่จะทำงาน	35.8	-	11.3	13.5	5.3	2.3	1.6	1.5	0.0	0.4	- Not looking/available for work		
2. กำลังแรงงานที่รอฤดูกาล	0.3	-	-	0.1	-	-	-	-	0.2	-	2. Seasonally inactive labor force		
ผู้ไม่อยู่ในกำลังแรงงาน	543.5	-	227.1	77.0	12.4	5.5	8.9	15.1	21.1	176.4	Persons not in Labor Force		
1. ทำงานบ้าน	12.9	-	3.2	1.2	0.1	0.8	0.5	1.8	0.7	4.6	1. Household work		
2. เรียนหนังสือ	261.2	-	204.3	55.0	1.9	-	-	-	-	-	2. Studies		
3. ยังเด็ก หรือไม่สามารถทำงานได้	210.8	-	6.0	7.9	6.2	3.8	7.2	9.8	12.3	157.7	3. Too young/old/incapable to work		
4. อื่น ๆ	58.5	-	13.7	12.9	4.2	0.9	1.3	3.5	8.2	14.1	4. Others		
ผู้มียุติอายุต่ำกว่า 15 ปี	1,178.7	1,178.7	-	-	-	-	-	-	-	-	Persons under 15 years of age		
หญิง	4,512.3	1,132.2	392.1	390.7	357.7	359.0	355.4	628.2	411.0	486.1	FEMALE		
กำลังแรงงานรวม	2,236.7	-	113.4	240.1	280.3	291.8	301.4	522.9	310.0	176.9	Total Labor Force		
1. กำลังแรงงานปัจจุบัน	2,234.9	-	113.4	240.1	280.3	290.9	301.4	522.9	309.1	176.8	1. Current labor force		
1.1 ผู้มีงานทำ	2,200.9	-	107.7	227.8	270.5	289.1	300.7	519.2	309.1	176.8	1.1 Employed		
- ทำงาน	2,114.5	-	102.4	219.8	264.7	279.4	284.7	497.0	296.2	170.4	- At work		
- ไม่ทำงานแต่มีงานประจำ	86.4	-	5.4	8.0	5.8	9.8	16.0	22.1	12.9	6.4	- With job but not at work		
1.2 ผู้ว่างงาน	34.0	-	5.7	12.4	9.8	1.8	0.7	3.7	-	-	1.2 Unemployed		
- หางานทำ	10.2	-	0.3	4.7	4.9	0.3	0.0	0.1	-	-	- Looking for a job		
- ไม่หางานทำ/พร้อมที่จะทำงาน	23.8	-	5.4	7.7	4.9	1.5	0.7	3.7	-	-	- Not looking/available for work		
2. กำลังแรงงานที่รอฤดูกาล	1.8	-	-	-	-	0.9	-	-	0.9	0.1	2. Seasonally inactive labor force		
ผู้ไม่อยู่ในกำลังแรงงาน	1,143.4	-	278.7	150.5	77.4	67.2	54.1	105.3	101.0	309.2	Persons not in Labor Force		
1. ทำงานบ้าน	576.3	-	27.9	82.6	70.9	60.0	51.0	93.4	84.8	105.7	1. Household work		
2. เรียนหนังสือ	297.7	-	240.8	55.6	0.8	0.1	-	0.2	0.1	0.2	2. Studies		
3. ยังเด็ก หรือไม่สามารถทำงานได้	237.8	-	5.2	2.9	3.4	5.6	1.1	8.7	9.5	201.3	3. Too young/old/incapable to work		
4. อื่น ๆ	31.6	-	4.8	9.5	2.4	1.4	2.0	3.1	6.6	2.0	4. Others		
ผู้มียุติอายุต่ำกว่า 15 ปี	1,132.2	1,132.2	-	-	-	-	-	-	-	-	Persons under 15 years of age		

ตารางที่ 2 จำนวนประชากรอายุ 15 ปีขึ้นไป จำแนกตามสถานภาพสมรส สถานภาพแรงงาน และเพศ ภาคใต้

TABLE 2 POPULATION 15 YEARS AND OVER BY MARITAL STATUS, LABOR FORCE STATUS AND SEX, SOUTHERN REGION

ไตรมาสที่ 4/2549 : Quarter 4/2006

หน่วยเป็นพัน : In Thousands

สถานภาพแรงงาน	รวม	เคยสมรส Ever-Married				LABOR FORCE STATUS		
		โสด Single	สมรส Married	หม้าย Widowed	หย่า Divorced	แยกกันอยู่ Separated	ไม่ทราบ Unknown	
ยอดรวม	6,610.0	1,732.4	4,287.9	420.5	81.9	87.3	0.1	TOTAL
กำลังแรงงานรวม	4,923.1	1,039.5	3,532.3	205.9	71.8	73.5	0.1	Total Labor Force
1. กำลังแรงงานปัจจุบัน	4,921.0	1,039.4	3,530.5	205.6	71.8	73.5	0.1	1. Current labor force
1.1 ผู้มีงานทำ	4,844.2	989.8	3,506.8	203.8	71.1	72.6	0.1	1.1 Employed
- ทำงาน	4,659.2	964.2	3,363.6	196.3	68.8	66.3	0.1	- At work
- ไม่ทำงานแต่มีงานประจำ	185.0	25.6	143.3	7.5	2.4	6.3	-	- With job but not at work
1.2 ผู้ว่างงาน	76.8	49.6	23.7	1.8	0.7	0.9	-	1.2 Unemployed
- หางานทำ	17.2	11.2	5.9	0.1	0.0	-	-	- Looking for a job
- ไม่หางานทำพร้อมที่จะทำงาน	59.6	38.4	17.9	1.8	0.7	0.9	-	- Not looking/available for work
2. กำลังแรงงานที่รอฤดูกาล	2.1	0.1	1.8	0.3	-	-	-	2. Seasonally inactive labor force
ผู้ไม่อยู่ในกำลังแรงงาน	1,686.9	692.9	755.6	214.6	10.0	13.8	-	Persons not in Labor Force
1. ทำงานบ้าน	589.2	32.9	499.5	48.3	4.5	4.0	-	1. Household work
2. เรียนหนังสือ	558.9	551.8	6.9	-	0.1	0.1	-	2. Studies
3. ยังเด็ก/ชรา/ไม่สามารถทำงานได้	448.7	64.2	207.9	163.5	4.2	8.9	-	3. Too young/old/incapable to work
4. อื่นๆ	90.2	44.1	41.3	2.8	1.3	0.7	-	4. Others

ตารางที่ 2 จำนวนประชากรอายุ 15 ปีขึ้นไป จำแนกตามสถานภาพสมรส สถานภาพแรงงาน และเพศ ภาคใต้

TABLE 2 POPULATION 15 YEARS AND OVER BY MARITAL STATUS, LABOR FORCE STATUS AND SEX, SOUTHERN REGION

ไตรมาสที่ 4/2549 : Quarter 4/2006

หน่วยเป็นพัน : In Thousands

สถานภาพแรงงาน	เคยสมรส Ever-Married				LABOR FORCE STATUS
	โสด Single	สมรส Married	หม้าย Widowed	หย่า Divorced	
รวม	Total				
ชาย	3,229.9	2,102.4	71.4	24.9	33.2
กำลังแรงงานรวม	2,686.4	1,934.0	36.9	22.9	27.8
1. กำลังแรงงานปัจจุบัน	2,686.1	1,934.0	36.7	22.9	27.8
1.1 ผู้มีงานทำ	2,643.3	1,921.1	36.5	22.8	27.8
- ทำงาน	2,544.7	1,843.0	35.2	22.5	23.6
- ไม่ทำงานแต่มีงานประจำ	98.6	78.1	1.3	0.3	4.2
1.2 ผู้ว่างงาน	42.8	12.9	0.2	0.1	-
- หางานทำ	7.0	2.4	-	-	-
- ไม่หางานทำ/พร้อมที่จะทำงาน	35.8	10.6	0.2	0.1	-
2. กำลังแรงงานที่รอฤดูกาล	0.3	-	0.2	-	-
ผู้ไม่อยู่ในกำลังแรงงาน	543.5	168.4	34.4	2.0	5.4
1. ทำงานบ้าน	12.9	6.1	1.7	-	0.2
2. เรียนหนังสือ	261.2	2.8	-	-	-
3. ยังเด็ก หรือ/ไม่สามารถทำงานได้	210.8	134.2	31.8	1.8	5.1
4. อื่น ๆ	58.5	25.3	0.9	0.2	0.1
หญิง	3,380.1	2,185.4	349.1	57.0	54.1
กำลังแรงงานรวม	2,236.7	1,598.3	168.9	49.0	45.7
1. กำลังแรงงานปัจจุบัน	2,234.9	1,596.5	168.9	49.0	45.7
1.1 ผู้มีงานทำ	2,200.9	1,585.7	167.3	48.3	44.8
- ทำงาน	2,114.5	1,520.6	161.1	46.3	42.7
- ไม่ทำงานแต่มีงานประจำ	86.4	65.2	6.2	2.0	2.1
1.2 ผู้ว่างงาน	34.0	10.8	1.6	0.7	0.9
- หางานทำ	10.2	3.5	0.1	0.0	-
- ไม่หางานทำ/พร้อมที่จะทำงาน	23.8	7.3	1.5	0.6	0.9
2. กำลังแรงงานที่รอฤดูกาล	1.8	1.8	0.1	-	-
ผู้ไม่อยู่ในกำลังแรงงาน	1,143.4	587.2	180.2	8.0	8.4
1. ทำงานบ้าน	576.3	493.4	46.5	4.5	3.8
2. เรียนหนังสือ	297.7	4.1	-	0.1	0.1
3. ยังเด็ก หรือ/ไม่สามารถทำงานได้	237.8	73.8	131.7	2.3	3.9
4. อื่น ๆ	31.6	15.9	1.9	1.1	0.6

ตารางที่ 3 จำนวนประชากรอายุ 15 ปีขึ้นไป จำแนกตามระดับการศึกษาที่สำเร็จ สถานภาพแรงงาน และ เพศ ภาคใต้
TABLE 3 POPULATION 15 YEARS AND OVER BY LEVEL OF EDUCATIONAL ATTAINMENT, LABOR FORCE STATUS AND SEX, SOUTHERN REGION

ไตรมาสที่ 4/2549 : Quarter 4/2006

หน่วยเป็นพัน : In Thousands

สถานภาพแรงงาน	รวม	ไม่มี การศึกษา	ต่ำกว่า ประถมศึกษา	ประถมศึกษา	มัธยมศึกษาตอนปลาย				อุดมศึกษา				อื่น ๆ	ไม่ทราบ	LABOR FORCE STATUS
					None	Less than Elementary	Elementary	Upper Secondary Level	Higher Level	Others	Unknown				
	Total	None	Less than Elementary	Elementary	Lower Secondary	General/ Academic	Vocational	Teacher Training	Academic	Higher Technical Education	Teacher Training	Others	Unknown		
ยอดรวม	6,610.0	433.0	1,986.8	1,376.4	1,201.0	638.2	223.6	2.9	303.9	286.7	126.5	5.1	25.8	TOTAL	
กำลังแรงงานรวม	4,923.1	226.0	1,514.8	1,112.3	778.8	468.1	153.5	2.1	277.9	252.4	112.4	4.2	20.6	Total Labor Force	
1. กำลังแรงงานปัจจุบัน	4,921.0	226.0	1,513.7	1,112.3	777.9	468.0	153.5	2.1	277.9	252.4	112.4	4.2	20.6	1. Current labor force	
1.1 ผู้มีงานทำ	4,844.2	225.5	1,508.4	1,098.0	760.6	456.1	151.1	2.1	260.3	246.4	111.0	4.2	20.6	1.1 Employed	
- ทำงาน	4,659.2	215.2	1,439.6	1,052.9	733.5	441.5	144.0	2.1	258.0	241.9	106.3	3.6	20.6	- At work	
- ไม่ทำงานแต่มีงานประจำ	185.0	10.3	68.8	45.1	27.1	14.6	7.0	-	2.3	4.5	4.7	0.5	-	- With job but not at work	
1.2 ผู้ว่างงาน	76.8	0.5	5.3	14.3	17.3	11.9	2.4	-	17.7	6.0	1.3	-	0.0	1.2 Unemployed	
- หางานทำ	17.2	-	0.1	1.4	2.5	1.4	1.8	-	7.9	2.0	0.1	-	-	- Looking for a job	
- ไม่หางานทำพร้อมที่จะทำงาน	59.6	0.5	5.2	13.0	14.7	10.5	0.6	-	9.7	4.0	1.3	-	0.0	- Not looking/available for work	
2. กำลังแรงงานที่รอฤดูกาล	2.1	0.1	1.1	-	0.9	0.1	-	-	-	-	-	-	-	2. Seasonally inactive labor force	
ผู้ไม่อยู่ในกำลังแรงงาน	1,686.9	206.9	472.0	264.1	422.3	170.0	70.1	0.8	26.0	34.3	14.2	1.0	5.2	Persons not in Labor Force	
1. ทำงานบ้าน	589.2	48.7	219.8	129.1	80.6	53.3	19.5	0.4	14.2	16.5	3.5	0.6	2.9	1. Household work	
2. เรียนหนังสือ	568.9	0.2	1.4	101.4	304.3	88.8	45.8	-	1.4	15.0	0.8	-	-	2. Studies	
3. ยังเด็กหรือไม่สามารถทำงานได้	448.7	155.7	238.1	17.6	15.4	10.0	2.2	0.4	1.6	1.2	5.1	0.3	0.9	3. Too young/old/incapable to work	
4. อื่น ๆ	90.2	2.3	12.7	16.1	22.0	17.8	2.7	-	8.9	1.6	4.8	-	1.4	4. Others	

1/ รวมอาชีพระยะสั้น 1/ Including Short Course Vocational

ตารางที่ 3 จำนวนประชากรอายุ 15 ปีขึ้นไป จำแนกตามระดับการศึกษาที่สำเร็จ สถานภาพแรงงาน และเพศ ภาคใต้

TABLE 3 POPULATION 15 YEARS AND OVER BY LEVEL OF EDUCATIONAL ATTAINMENT, LABOR FORCE STATUS AND SEX, SOUTHERN REGION

ไตรมาสที่ 4/2549 : Quarter 4/2006

หน่วยเป็นพัน : in Thousands

สถานภาพแรงงาน	รวม	ไม่มี การศึกษา	ต่ำกว่า ประถมศึกษา	ประถมศึกษา	ประถมศึกษา ตอนต้น	มัธยมศึกษาตอนปลาย					อุดมศึกษา			L/ อื่นๆ	ไม่ทราบ	LABOR FORCE STATUS		
						None	Elementary	Lower Secondary	General/ Academic	Vocational	Teacher Training	Higher					Others	Unknown
												สาขามัธยมศึกษา	สาขาวิชา- การศึกษา					
ชาย	3,229.9	143.2	916.9	716.4	647.2	343.1	121.7	1.5	129.8	145.3	47.8	2.7	14.4		MALE			
กำลังแรงงานรวม	2,686.4	93.8	779.4	639.0	479.0	283.4	96.2	1.3	121.4	135.3	42.7	2.4	12.7		Total Labor Force			
1. กำลังแรงงานปัจจุบัน	2,686.1	93.8	779.2	639.0	479.0	283.3	96.2	1.3	121.4	135.3	42.7	2.4	12.7		1. Current labor force			
1.1 ผู้มีงานทำ	2,643.3	93.3	776.0	629.0	467.7	277.0	95.1	1.3	114.9	131.5	42.5	2.4	12.7		1.1 Employed			
- ทำงาน	2,544.7	89.4	740.7	604.5	454.2	268.0	88.8	1.3	114.1	129.1	39.7	2.4	12.7		- At work			
- ไม่ทำงานแต่มีงานประจำ	98.6	3.9	35.4	24.6	13.6	9.0	6.4	-	0.7	2.4	2.8	-	-		- With job but not at work			
1.2 ผู้ว่างงาน	42.8	0.5	3.1	10.0	11.2	6.3	1.1	-	6.6	3.9	0.1	-	0.0		1.2 Unemployed			
- หางานทำ	7.0	-	-	0.9	1.5	1.1	0.8	-	1.4	1.2	0.1	-	-		- Looking for a job			
- ไม่หางานทำพร้อมที่จะทำงาน	35.8	0.5	3.1	9.0	9.7	5.2	0.3	-	5.2	2.6	0.1	-	0.0		- Not looking/available for work			
2. กำลังแรงงานที่หยุดพัก	0.3	-	0.2	-	-	0.1	-	-	-	-	-	-	-		2. Seasonally inactive labor force			
ผู้ไม่อยู่ในกำลังแรงงาน	543.5	49.4	137.5	77.4	168.3	59.7	25.5	0.2	8.4	10.0	5.2	0.3	1.7		Persons not in Labor Force			
1. ทำงานบ้าน	12.9	0.8	4.5	1.8	3.4	1.8	0.1	-	0.2	0.1	0.2	-	0.0		1. Household work			
2. เรียนหนังสือ	261.2	-	0.4	51.1	140.7	38.3	22.1	-	0.6	8.1	-	-	-		2. Studies			
3. สังกัด ข้าราชการ/ไม่สามรถทำงานได้	210.8	46.9	126.1	12.8	10.0	8.7	1.5	0.2	1.3	0.8	1.9	0.3	0.4		3. Too young/old/incapable to work			
4. อื่น ๆ	58.5	1.7	6.6	11.7	14.2	10.9	1.8	-	6.4	1.0	3.0	-	1.3		4. Others			
หญิง	3,380.1	289.8	1,069.9	660.1	553.8	295.0	102.0	1.4	174.2	141.4	78.7	2.4	11.5		FEMALE			
กำลังแรงงานรวม	2,236.7	132.2	735.4	473.3	299.8	184.7	57.3	0.8	156.5	117.1	69.7	1.8	7.9		Total Labor Force			
1. กำลังแรงงานปัจจุบัน	2,234.9	132.2	734.6	473.3	298.9	184.7	57.3	0.8	156.5	117.1	69.7	1.8	7.9		1. Current labor force			
1.1 ผู้มีงานทำ	2,200.9	132.2	732.4	468.9	292.9	179.1	56.0	0.8	145.4	114.9	68.5	1.8	7.9		1.1 Employed			
- ทำงาน	2,114.5	125.7	699.0	448.4	279.3	173.5	55.3	0.8	143.9	112.8	66.6	1.3	7.9		- At work			
- ไม่ทำงานแต่มีงานประจำ	86.4	6.4	33.4	20.5	13.6	5.6	0.7	-	1.5	2.1	1.9	0.5	-		- With job but not at work			
1.2 ผู้ว่างงาน	34.0	-	2.2	4.4	6.0	5.6	1.4	-	11.1	2.2	1.2	-	-		1.2 Unemployed			
- หางานทำ	10.2	-	0.1	0.4	1.0	0.2	1.1	-	6.6	0.8	-	-	-		- Looking for a job			
- ไม่หางานทำพร้อมที่จะทำงาน	23.8	-	2.1	4.0	5.0	5.3	0.3	-	4.5	1.4	1.2	-	-		- Not looking/available for work			
2. กำลังแรงงานที่หยุดพัก	1.8	0.1	0.9	-	0.9	-	-	-	-	-	-	-	-		2. Seasonally inactive labor force			
ผู้ไม่อยู่ในกำลังแรงงาน	1,143.4	157.6	334.5	186.7	254.0	110.3	44.6	0.6	17.7	24.3	9.0	0.6	3.6		Persons not in Labor Force			
1. ทำงานบ้าน	576.3	47.9	215.3	127.3	77.2	51.5	19.4	0.4	14.0	16.4	3.3	0.6	2.9		1. Household work			
2. เรียนหนังสือ	297.7	0.2	1.0	50.3	163.6	50.5	23.6	-	0.8	6.9	0.8	-	-		2. Studies			
3. สังกัด ข้าราชการ/ไม่สามรถทำงานได้	237.8	108.9	112.1	4.8	5.5	1.3	0.7	0.2	0.3	0.4	3.2	-	0.6		3. Too young/old/incapable to work			
4. อื่น ๆ	31.6	0.6	6.1	4.4	7.8	7.0	0.9	-	2.5	0.6	1.7	-	0.1		4. Others			

/I/ รวมอาชีพระยะสั้น /I/ Including Short Course Vocational

ตารางที่ 4 จำนวนผู้มีงานทำ จำแนกตามระดับการศึกษาที่สำเร็จ อาชีพ และเพศ ภาคใต้

TABLE 4 EMPLOYED PERSONS BY LEVEL OF EDUCATIONAL ATTAINMENT, OCCUPATION AND SEX, SOUTHERN REGION

ไตรมาสที่ 4/2549 : Quarter 4/2006

หน่วยเป็นพัน : In Thousands

อาชีพ	รวม	ไม่มีการศึกษา	ต่ำกว่าประถมศึกษา	ประถมศึกษา	มัธยมศึกษาตอนต้น	มัธยมศึกษาตอนปลาย			อุดมศึกษา		อื่นๆ	ไม่ทราบ	OCCUPATION	
						Elementary	Less than Elementary	Elementary	Lower Secondary	General/Academic				Vocational
ยอดรวม	4,844.2	225.5	1,508.4	1,098.0	760.6	456.1	151.1	2.1	260.3	246.4	111.0	4.2	20.6	TOTAL
1. ผู้บัญญัติกฎหมาย ข้าราชการระดับอาวุโส และผู้จัดการ	353.8	11.2	112.8	46.4	56.5	35.3	16.3	1.0	35.1	28.5	8.4	0.0	2.4	1. Legislators, senior officials and managers
2. ผู้ประกอบวิชาชีพด้านต่างๆ	156.7	-	1.4	0.8	1.4	2.4	0.7	0.3	52.5	23.2	73.1	-	1.0	2. Professionals
3. ผู้ประกอบวิชาชีพด้านเทคนิคสาขาต่างๆ และอาชีพที่เกี่ยวข้อง	128.8	1.1	11.1	6.8	12.4	13.0	15.3	0.1	39.5	23.4	5.2	-	0.9	3. Technicians and associate professionals
4. เติมน	147.3	0.1	4.4	5.9	10.6	25.3	15.9	0.0	53.0	27.4	3.9	-	0.9	4. Clerks
5. พนักงานบริการและพนักงานในร้านค้า และตลาด	786.7	21.7	194.1	160.0	149.8	106.9	32.7	0.5	49.3	55.9	10.6	0.3	4.9	5. Service workers and shop and market sales workers
6. ผู้ปฏิบัติงานที่มีฝีมือในด้านเกษตร และกิจการประมง	2,197.1	143.0	890.9	562.8	324.4	165.6	34.2	0.3	16.8	47.0	7.2	2.1	2.9	6. Skilled agricultural and fishery workers
7. ผู้ปฏิบัติงานด้านความงาม ทักษะฝีมือ และธุรกิจการค้าที่เกี่ยวข้อง	422.3	19.8	104.2	122.7	77.4	38.7	19.9	-	7.9	27.5	1.5	0.1	2.7	7. Craft and related trades workers
8. ผู้ปฏิบัติงานโรงงานและเครื่องจักร และผู้ปฏิบัติงานด้านเกษตรกรรม	194.7	4.3	50.7	53.8	43.8	21.4	9.7	-	2.2	6.5	0.5	-	1.9	8. Plant and machine operators and assemblers
9. อาชีพพื้นฐานต่างๆ ในด้านกรขาย และการให้บริการ	456.9	24.2	138.9	138.9	84.5	47.6	6.4	0.0	3.9	7.1	0.7	1.8	3.0	9. Elementary occupations
10. คนงานที่ไม่ได้จำแนกไว้ในหมวดอื่น	-	-	-	-	-	-	-	-	-	-	-	-	-	10. Workers not classifiable by occupation

1/ รวมอาชีพระยะสั้น 1/ Including Short Course Vocational

ตารางที่ 4 จำนวนผู้มีงานทำ จำแนกตามระดับการศึกษาที่สำเร็จ อาชีพ และเพศ ภาคใต้

TABLE 4 EMPLOYED PERSONS BY LEVEL OF EDUCATIONAL ATTAINMENT, OCCUPATION AND SEX, SOUTHERN REGION

ไตรมาสที่ 4/2549 : Quarter 4/2006

หน่วยเป็นพัน : In Thousands

อาชีพ Occupation	มัธยมศึกษาตอนปลาย Upper Secondary Level										อุดมศึกษา Higher Level										อื่น ๆ Others	ไม่ทราบ Unknown	รวม Total	OCCUPATION
	ไม่มี การศึกษา None	ต่ำกว่า ประถมศึกษา Less than Elementary	ประถมศึกษา Elementary	มัธยมศึกษา ตอนต้น Lower Secondary	สายสามัญ General/ Academic	สายอาชีพ- ศึกษา Vocational	สายวิชา- การศึกษา Teacher Training	สายวิชาการ Academic	สายวิชาชีพ Technical Education	สายวิชา- การศึกษา Teacher Training	สายสามัญ General/ Academic	สายอาชีพ Technical Education	สายวิชา- การศึกษา Teacher Training	สายวิชาการ Academic	สายวิชาชีพ Technical Education	สายวิชา- การศึกษา Teacher Training								
																	277.0	95.1	1.3	114.9				
ชาย Male	93.3	776.0	629.0	467.7	277.0	95.1	1.3	114.9	131.5	42.5	2.4	12.7	2,643.3											MALE
1. ผู้ปฏิบัติงานนายจ้างราชการระดับอาวุโสและผู้จัดการ Employed persons in government service and managers	5.5	74.9	32.3	40.4	26.5	11.9	0.9	23.9	21.7	5.6	0.0	1.6	245.1											1. Legislators, senior officials and managers
2. ผู้ประกอบวิชาชีพด้านต่างๆ Professionals	-	1.4	0.3	1.1	1.2	0.1	-	25.4	5.8	24.7	-	0.2	60.3											2. Professionals
3. ผู้ประกอบวิชาชีพด้านเทคนิคสาขาต่างๆและอาชีพที่เกี่ยวข้อง Technicians and associate professionals	-	7.3	4.1	6.7	8.7	9.5	0.1	14.5	13.1	2.9	-	0.5	67.4											3. Technicians and associate professionals
4. เสริม Clerks	-	2.5	2.3	5.3	12.4	4.4	-	11.9	4.4	0.3	-	0.2	43.7											4. Clerks
5. พนักงานบริการและพนักงานในร้านค้าและตลาด Service workers and shop and market sales workers	3.9	46.0	58.8	63.6	42.1	14.1	-	19.4	22.1	2.1	-	2.5	274.5											5. Service workers and shop and market sales workers
6. ผู้ปฏิบัติงานที่มีชื่อในด้านเกษตรและการประมง Skilled agricultural and fishery workers	60.1	471.7	321.0	203.3	116.8	24.7	0.3	11.3	29.5	5.5	1.3	2.0	1,247.5											6. Skilled agricultural and fishery workers
7. ผู้ปฏิบัติงานด้านความงามและการทำผมและผู้ประกอบการค้าที่เกี่ยวข้อง Craft and related trades workers	6.7	60.1	80.7	55.6	25.2	16.9	-	5.9	25.1	0.8	0.0	2.6	279.7											7. Craft and related trades workers
8. ผู้ปฏิบัติงานโรงงานและเครื่องจักรและผู้ปฏิบัติงานด้านการประกอบและผู้ที่ปฏิบัติงานด้านการขายและกรให้บริการ Plant and machine operators and assemblers	4.1	48.0	48.2	41.1	18.9	9.7	-	1.2	5.2	0.4	-	1.9	178.8											8. Plant and machine operators and assemblers
9. อาชีพขั้นพื้นฐานต่างๆในด้านการขายและการให้บริการ Elementary occupations	13.0	64.2	81.5	50.6	25.2	3.8	0.0	1.2	4.5	0.2	1.0	1.2	246.4											9. Elementary occupations
10. คนงานซึ่งมิได้จำแนกไปในหมวดอื่น Workers not classifiable by occupation	-	-	-	-	-	-	-	-	-	-	-	-	-											10. Workers not classifiable by occupation
หญิง Female	132.2	732.4	488.9	292.9	179.1	56.0	0.8	145.4	114.9	68.5	1.8	7.9	2,200.9											FEMALE
1. ผู้ปฏิบัติงานนายจ้างราชการระดับอาวุโสและผู้จัดการ Employed persons in government service and managers	5.7	38.0	14.1	16.0	8.9	4.4	0.1	11.3	6.8	2.8	-	0.7	108.7											1. Legislators, senior officials and managers
2. ผู้ประกอบวิชาชีพด้านต่างๆ Professionals	-	-	0.5	0.2	1.2	0.6	0.3	27.1	17.3	48.4	-	0.8	96.4											2. Professionals
3. ผู้ประกอบวิชาชีพด้านเทคนิคสาขาต่างๆและอาชีพที่เกี่ยวข้อง Technicians and associate professionals	1.1	3.9	2.7	5.7	4.3	5.9	-	25.0	10.3	2.2	-	0.4	61.4											3. Technicians and associate professionals
4. เสริม Clerks	0.1	1.8	3.6	5.3	12.9	11.5	0.0	41.1	22.9	3.6	-	0.7	103.6											4. Clerks
5. พนักงานบริการและพนักงานในร้านค้าและตลาด Service workers and shop and market sales workers	17.8	148.2	101.3	86.2	64.8	18.6	0.5	30.0	33.8	8.5	0.3	2.4	512.2											5. Service workers and shop and market sales workers
6. ผู้ปฏิบัติงานที่มีชื่อในด้านเกษตรและ การประมง Skilled agricultural and fishery workers	82.9	419.2	241.8	121.1	48.8	9.5	-	5.4	17.6	1.7	0.7	0.9	949.6											6. Skilled agricultural and fishery workers
7. ผู้ปฏิบัติงานด้านความงามและการทำผมและผู้ประกอบการค้าที่เกี่ยวข้อง Craft and related trades workers	13.1	44.1	42.0	21.8	13.5	2.9	-	1.9	2.4	0.7	0.0	0.1	142.6											7. Craft and related trades workers
8. ผู้ปฏิบัติงานโรงงานและเครื่องจักรและผู้ปฏิบัติงานด้านการประกอบและผู้ที่ปฏิบัติงานด้านการขายและการให้บริการ Plant and machine operators and assemblers	0.2	2.6	5.6	2.7	2.4	-	-	1.0	1.3	0.0	-	-	15.9											8. Plant and machine operators and assemblers
9. อาชีพขั้นพื้นฐานต่างๆในด้านการขายและการให้บริการ Elementary occupations	11.2	74.7	57.4	33.9	22.4	2.5	-	2.7	2.6	0.5	0.8	1.8	210.5											9. Elementary occupations
10. คนงานซึ่งมิได้จำแนกไปในหมวดอื่น Workers not classifiable by occupation	-	-	-	-	-	-	-	-	-	-	-	-	-											10. Workers not classifiable by occupation

รวมอาชีพกระจัด
Including Short Course Vocational

ตารางที่ 5 จำนวนผู้จ้างทำ งานตามระดับการศึกษาที่สำเร็จ อุตสาหกรรม และเพศ ภาคใต้
TABLE 5 EMPLOYED PERSONS BY LEVEL OF EDUCATIONAL ATTAINMENT, INDUSTRY AND SEX, SOUTHERN REGION

ไตรมาสที่ 4/2549 : Quarter 4/2006

หน่วยเป็นพัน : In Thousands

อุตสาหกรรม	รวม	ไม่มี การศึกษา	ต่ำกว่า ประถมศึกษา	ประถม ศึกษา	มัธยมศึกษาตอนปลาย				อุดมศึกษา			อื่นๆ /	ไม่ทราบ	INDUSTRY
					Upper Secondary Level		Higher Level		สายวิชา- การศึกษ	สายวิชา- การศึกษ	สายวิชา- การศึกษ			
					General/ Academic	Vocational	Teacher Training	Academic						
ยอดรวม	4,844.2	225.5	1,508.4	1,098.0	760.6	456.1	151.1	2.1	260.3	246.4	111.0	4.2	20.6	TOTAL
1. เกษตรกรรม การล่าสัตว์ และการป่าไม้	2,156.3	135.7	881.8	536.0	321.3	163.0	35.0	0.7	20.1	50.1	8.6	1.8	2.3	1. Agriculture, hunting and forestry
2. การประมง	174.1	14.8	66.4	52.0	21.5	8.0	2.4	0.3	4.1	3.0	0.1	0.5	1.0	2. Fishing
3. การทำเหมืองแร่ และเหมืองหิน	15.0	0.1	3.2	4.8	2.7	1.9	1.3	-	1.0	-	0.1	-	-	3. Mining and quarrying
4. การผลิต	369.6	17.5	89.8	98.1	65.8	41.0	13.8	0.0	17.0	26.2	2.5	0.7	3.3	4. Manufacturing
5. การไฟฟ้า ก๊าซ และการประปา	8.6	0.0	0.3	0.6	1.1	1.5	0.7	-	1.0	3.3	0.1	-	-	5. Electricity, gas and water supply
6. การก่อสร้าง	255.6	8.6	80.1	79.3	46.1	16.6	8.1	-	6.1	8.8	0.5	-	1.4	6. Construction
7. การขายส่ง การขายปลีก การซ่อมแซมยานยนต์ รถจักรยานยนต์ รถใช้ส่วนบุคคล และของใช้ ในครัวเรือน	802.6	24.7	200.3	180.7	141.8	92.6	32.9	0.4	56.7	60.3	8.5	0.8	3.1	7. Wholesale and retail trade, repair of motor vehicles motorcycles and personal and household goods
8. โรงแรม และภัตตาคาร	368.7	13.3	99.3	72.9	70.4	48.9	15.4	0.1	18.5	20.9	3.6	-	5.5	8. Hotel and restaurants
9. การขนส่ง สถานีเก็บสินค้า และการคมนาคม	127.3	5.1	31.7	24.8	23.9	16.3	8.6	-	9.0	6.9	0.0	-	0.9	9. Transport, storage and communication
10. การเป็นสื่อกลางทางการเงิน	23.3	-	0.4	0.9	1.3	2.3	1.1	-	13.0	3.3	0.5	-	0.4	10. Financial intermediation
11. กิจกรรมด้านอสังหาริมทรัพย์ การให้เช่า และกิจการทางธุรกิจ	62.7	0.1	10.9	9.6	6.9	6.0	1.2	0.1	15.4	10.2	1.3	-	1.0	11. Real estate, renting and business activities
12. การบริหารราชการ และการป้องกันประเทศ รวมทั้งการประกันสังคมภาคบังคับ	153.7	-	9.1	6.5	20.7	23.2	20.2	0.0	50.9	16.3	6.3	-	0.4	12. Public administration and defence, compulsory social security
13. การศึกษา	138.8	0.4	7.0	5.2	4.0	5.9	2.9	0.5	29.6	5.9	76.4	-	1.0	13. Education
14. งานด้านสุขภาพ และงานสังคมสงเคราะห์	83.2	1.4	10.0	6.2	7.1	14.5	4.1	-	13.2	24.5	1.8	0.2	0.1	14. Health and social work
15. กิจกรรมด้านบริการชุมชน สันทนาการ และการบริการ ส่วนบุคคลอื่นๆ	92.3	2.1	19.1	17.9	25.2	12.2	3.3	0.1	4.7	6.6	0.7	0.3	0.2	15. Other community, social and personal service activity
16. ธุรกิจไม่ครัวเรือนส่วนบุคคล	12.4	1.7	5.0	2.5	0.8	2.1	-	-	-	0.2	-	-	0.2	16. Private households with employed persons
17. องค์กรระหว่างประเทศและองค์การต่างประเทศ อื่นๆ และสมาชิก	-	-	-	-	-	-	-	-	-	-	-	-	-	17. Extra-territorial organizations and bodies
18. ไม่ทราบ	-	-	-	-	-	-	-	-	-	-	-	-	-	18. Unknown

I/ รวมอาชีพอิสระอื่น I/ Including Short Course Vocational

ตารางที่ 5 จำนวนผู้จ้างทำ จำนวนตามระดับการศึกษาที่สำคัญ อุตสาหกรรม และเพศ ภาคใต้
TABLE 5 EMPLOYED PERSONS BY LEVEL OF EDUCATIONAL ATTAINMENT, INDUSTRY AND SEX, SOUTHERN REGION

ไตรมาสที่ 4:2549 : Quarter 4:2006

หน่วยเป็นพัน : in Thousands

อุตสาหกรรม Industry	มัธยมศึกษาตอนปลาย Upper Secondary Level						อุดมศึกษา Higher Level			อื่นๆ Others	ไม่ทราบ Unknown	INDUSTRY		
	รวม Total	ไม่มี การศึกษา None Elementary	ต่ำกว่า ประถมศึกษา Less than Elementary	ประถมศึกษา Elementary	มัธยมศึกษา Lower Secondary	ตามสาย General/ Academic	ตามสาย Vocational	การศึกษา Teacher Training	สาขาวิชา Academic				สาขาวิชา Technical Education	สาขาวิชา Teacher Training
ชาย	2,643.3	93.3	776.0	629.0	467.7	277.0	95.1	1.3	114.9	131.5	42.5	2.4	12.7	MALE
1. เกษตรกรรม การทำสวน และการปศุสัตว์	1,190.0	50.6	457.2	289.6	199.0	111.3	24.6	0.7	14.6	32.6	6.3	1.3	2.2	1. Agriculture, hunting and forestry
2. การประมง	143.6	12.6	54.4	46.7	7.5	54.4	1.3	0.3	2.8	2.5	0.1	0.5	0.2	2. Fishing
3. การทำเหมืองแร่ และเหมืองหิน	14.4	-	2.9	4.8	2.7	1.7	1.3	-	1.0	-	0.1	-	-	3. Mining and quarrying
4. การผลิต	166.8	4.6	35.8	40.7	34.9	18.3	7.8	0.0	6.3	14.3	0.5	0.5	3.0	4. Manufacturing
5. การไฟฟ้า ก๊าซ และการประปา	8.1	0.0	0.3	0.6	1.1	1.4	0.7	-	0.8	3.1	0.1	-	-	5. Electricity, gas and water supply
6. การก่อสร้าง	231.0	6.5	67.9	73.6	44.3	16.3	7.8	-	4.4	8.6	0.5	-	1.1	6. Construction
7. การขนส่ง การขายปลีก การซ่อมแซมยานยนต์ รถจักรยานยนต์ ของใช้ส่วนบุคคล และของใช้ในชีวิตประจำวัน	389.8	10.4	70.6	107.4	87.3	48.8	18.3	0.0	21.3	31.3	2.8	0.1	1.5	7. Wholesale and retail trade, repair of motor vehicles motorcycles and personal and household goods
8. โรงแรม และภัตตาคาร	122.6	2.8	27.2	21.7	26.0	19.5	6.4	-	7.7	7.3	1.0	-	2.9	8. Hotel and restaurants
9. การขนส่ง สถานีขนส่งสินค้า และการคมนาคม	110.3	5.1	29.8	24.0	21.8	13.1	7.2	-	3.7	5.3	0.0	-	0.4	9. Transport, storage and communication
10. การเงินและประกันภัย	11.5	-	0.4	0.9	0.8	1.8	0.5	-	5.5	1.2	0.4	-	0.1	10. Financial intermediation
11. กิจกรรมด้านอสังหาริมทรัพย์ การให้เช่า และกิจกรรมทางธุรกิจ	36.2	-	5.8	6.1	5.3	4.2	0.5	0.1	6.8	6.7	-	-	0.8	11. Real estate, renting and business activities
12. การบริหารราชการ และการบังคับใช้กฎหมาย	100.9	-	8.8	5.8	17.4	19.6	16.6	0.0	23.5	6.6	2.3	-	0.4	12. Public administration and defence, compulsory social security
13. การศึกษา	54.3	0.3	4.5	1.7	3.2	4.1	0.1	0.2	10.5	1.6	28.0	-	0.1	13. Education
14. งานด้านสุขภาพ และการส่งเสริมสุขภาพ	19.9	-	3.0	0.1	1.0	5.0	0.6	-	3.6	6.5	-	-	-	14. Health and social work
15. กิจกรรมด้านบริการชุมชน สังคม และการบริการส่วนบุคคลอื่น ๆ	33.6	0.5	7.6	4.9	8.1	4.5	1.5	0.1	2.2	3.9	0.4	-	-	15. Other community, social and personal service activity
16. ธุรกิจไม่หวังผลกำไรส่วนบุคคล	0.4	-	-	0.4	0.0	-	-	-	-	-	-	-	-	16. Private households with employed persons
17. ธุรกิจระหว่างประเทศและกิจการต่างประเทศอื่น ๆ และสมาชิก	-	-	-	-	-	-	-	-	-	-	-	-	-	17. Extra-territorial organizations and bodies
18. ไม่ทราบ	-	-	-	-	-	-	-	-	-	-	-	-	-	18. Unknown
หญิง	2,200.9	132.2	732.4	468.9	292.9	179.1	56.0	0.8	145.4	114.9	68.5	1.8	7.9	FEMALE
1. เกษตรกรรม การทำสวน และการปศุสัตว์	986.3	85.1	424.6	246.3	122.3	51.7	10.4	-	5.4	17.5	2.3	0.5	0.1	1. Agriculture, hunting and forestry
2. การประมง	30.6	2.2	12.0	5.3	6.7	0.6	1.1	-	1.3	0.6	-	-	0.8	2. Fishing
3. การทำเหมืองแร่ และเหมืองหิน	0.6	0.1	0.3	-	0.2	-	-	-	-	-	-	-	-	3. Mining and quarrying
4. การผลิต	202.8	12.9	48.0	57.3	30.9	22.7	6.0	-	10.6	11.9	2.0	0.2	0.3	4. Manufacturing
5. การไฟฟ้า ก๊าซ และการประปา	0.6	-	-	-	0.0	0.1	0.0	-	0.2	0.2	-	-	-	5. Electricity, gas and water supply
6. การก่อสร้าง	24.6	2.1	12.2	5.7	1.7	0.3	0.4	-	1.7	0.2	0.0	-	0.3	6. Construction
7. การขนส่ง การขายปลีก การซ่อมแซมยานยนต์ รถจักรยานยนต์ ของใช้ส่วนบุคคล และของใช้ในชีวิตประจำวัน	402.8	14.3	129.8	73.3	54.5	43.8	14.6	0.4	35.3	29.0	5.7	0.7	1.5	7. Wholesale and retail trade, repair of motor vehicles motorcycles and personal and household goods
8. โรงแรม และภัตตาคาร	246.2	10.5	72.0	51.1	44.5	29.4	9.1	0.1	10.8	13.5	2.6	-	2.6	8. Hotel and restaurants
9. การขนส่ง สถานีขนส่งสินค้า และการคมนาคม	17.1	0.1	2.0	0.9	2.1	3.3	1.5	-	5.2	1.7	-	-	0.4	9. Transport, storage and communication
10. การเงินและประกันภัย	11.7	-	-	-	0.5	0.5	0.7	-	7.5	2.2	0.1	-	0.3	10. Financial intermediation
11. กิจกรรมด้านอสังหาริมทรัพย์ การให้เช่า และกิจกรรมทางธุรกิจ	26.4	0.1	5.1	3.5	1.6	1.8	0.7	-	8.6	3.5	1.3	-	0.3	11. Real estate, renting and business activities
12. การบริหารราชการ และการบังคับใช้กฎหมาย	52.8	-	0.3	0.8	3.4	3.6	3.5	0.0	27.5	9.7	4.0	-	-	12. Public administration and defence, compulsory social security
13. การศึกษา	84.5	0.1	2.6	3.5	0.8	1.9	2.8	0.3	19.2	4.3	48.3	-	0.8	13. Education
14. งานด้านสุขภาพ และการส่งเสริมสุขภาพ	63.3	1.4	7.0	6.0	6.1	9.6	3.5	-	9.5	18.0	1.8	0.2	0.1	14. Health and social work
15. กิจกรรมด้านบริการชุมชน สังคม และการบริการส่วนบุคคลอื่น ๆ	58.7	1.6	11.5	13.0	17.1	7.7	1.8	-	2.5	2.7	0.3	0.3	0.2	15. Other community, social and personal service activity
16. ธุรกิจไม่หวังผลกำไรส่วนบุคคล	12.0	1.7	5.0	2.1	0.8	2.1	-	-	-	0.2	-	-	0.2	16. Private households with employed persons
17. ธุรกิจระหว่างประเทศและกิจการต่างประเทศอื่น ๆ และสมาชิก	-	-	-	-	-	-	-	-	-	-	-	-	-	17. Extra-territorial organizations and bodies
18. ไม่ทราบ	-	-	-	-	-	-	-	-	-	-	-	-	-	18. Unknown

I/ รวมสาขาวิชาอื่น ๆ / including Short Course Vocational

ตารางที่ 6 จำนวนผู้ปฏิบัติงาน จำแนกตามสถานภาพทำงาน อาชีพ และเพศ ภาคใต้

TABLE 6 EMPLOYED PERSONS BY WORK STATUS, OCCUPATION AND SEX , SOUTHERN REGION

ไตรมาสที่ 4/2549 : Quarter 4/2006

หน่วยเป็นพัน : in Thousands

อาชีพ	สถานภาพการทำงาน Work Status							TOTAL	OCCUPATION
	รวม	นายจ้าง Employer	ลูกจ้างรัฐบาล Government Employee	ลูกจ้างเอกชน Private Employee	ทำงานส่วนตัว Own Account Worker	ช่วยธุรกิจ ครอบครัว Unpaid Family Worker	การรวมกลุ่ม Members of Producers' Cooperatives		
ยอดรวม	4,844.2	191.0	402.9	1,673.6	1,600.9	972.5	3.3		
1. ผู้บัญญัติกฎหมาย ข้าราชการระดับอาวุโส และผู้จัดการ	353.8	184.0	21.4	15.2	132.6	0.4	0.2		1. Legislators, senior officials and managers
2. ผู้ประกอบวิชาชีพด้านต่าง ๆ	156.7	-	125.9	26.0	4.8	0.0	-		2. Professionals
3. ผู้ประกอบวิชาชีพด้านเทคนิคสาขาต่าง ๆ และอาชีพที่เกี่ยวข้อง	128.8	-	49.6	59.1	16.0	3.3	0.9		3. Technicians and associate professionals
4. เสมียน	147.3	0.0	72.1	65.2	2.4	7.6	-		4. Clerks
5. พนักงานบริการและพนักงานในร้านค้า และตลาด	786.7	2.9	45.7	186.4	319.1	232.6	-		5. Service workers and shop and market sales workers
6. ผู้ปฏิบัติงานที่มีฝีมือในด้านการเกษตร และการประมง	2,197.1	3.0	13.9	604.9	913.9	661.3	-		6. Skilled agricultural and fishery workers
7. ผู้ปฏิบัติงานด้านความสามารถทางฝีมือ และธุรกิจการค้าที่เกี่ยวข้อง	422.3	0.2	10.0	302.3	77.7	30.3	1.9		7. Craft and related trades workers
8. ผู้ปฏิบัติการโรงงานและเครื่องจักร และผู้ปฏิบัติงานด้านการประกอบ	194.7	0.7	18.8	105.3	65.0	4.9	-		8. Plant and machine operators and assemblers
9. อาชีพพื้นฐานต่างๆ ในด้านการขาย และการให้บริการ	456.9	0.3	45.6	309.1	69.6	32.0	0.4		9. Elementary occupations
10. คนงานซึ่งไม่ได้จำแนกไว้ในหมวดอื่น	-	-	-	-	-	-	-		10. Workers not classifiable by occupation

ตารางที่ 6 จำนวนผู้มีงานทำ จำแนกตามสถานภาพทำงาน อาชีพ และเพศ ภาคใต้
TABLE 6 EMPLOYED PERSONS BY WORK STATUS, OCCUPATION AND SEX, SOUTHERN REGION

ไตรมาสที่ 4/2549 : Quarter 4/2006

หน่วยเป็นพัน : In Thousands

อาชีพ	สถานภาพการทำงาน Work Status							OCCUPATION
	รวม Total	นายจ้าง Employer	ลูกจ้างรัฐบาล Government Employee	ลูกจ้างเอกชน Private Employee	ทำงานส่วนตัว Own Account Worker	ช่วยธุรกิจครอบครัว Unpaid Family Worker	การรวมกลุ่ม Members of Producers' Cooperatives	
ชาย	2,643.3	146.2	215.9	960.5	984.9	335.2	0.7	MALE
1. ผู้ปฏิบัติงานนายช่างการระดับอาวุโสและผู้จัดการ	245.1	140.8	19.6	10.1	74.1	0.2	0.2	1. Legislators, senior officials and managers
2. ผู้ประกอบวิชาชีพด้านต่างๆ	60.3	-	44.1	13.3	2.9	-	-	2. Professionals
3. ผู้ประกอบวิชาชีพด้านเทคนิคหลากหลาย และอาชีพที่เกี่ยวข้อง	67.4	-	35.0	21.9	10.1	0.4	-	3. Technicians and associate professionals
4. เสมียน	43.7	-	23.9	19.0	0.8	0.1	-	4. Clerks
5. พนักงานบริการและพนักงานในร้านค้าและตลาด	274.5	1.6	23.4	68.5	92.2	88.8	-	5. Service workers and shop and market sales workers
6. ผู้ปฏิบัติงานที่มีชื่อในด้านการเกษตรและการประมง	1,247.5	2.6	11.0	343.8	675.6	214.4	-	6. Skilled agricultural and fishery workers
7. ผู้ปฏิบัติงานด้านความงามทางฝีมือและธุรกิจการค้าที่เกี่ยวข้อง	279.7	0.2	9.6	216.2	37.5	16.2	0.0	7. Craft and related trades workers
8. ผู้ปฏิบัติงานโรงงานและเครื่องจักรและผู้ปฏิบัติงานด้านกลไกประกอบ	178.8	0.7	17.5	93.5	63.4	3.6	-	8. Plant and machine operators and assemblers
9. อาชีพพื้นฐานต่างๆ ในด้านการขายและการให้บริการ	246.4	0.3	31.8	174.1	28.4	11.4	0.4	9. Elementary occupations
10. คนงานซึ่งมิได้จำแนกไว้ในหมวดอื่น	-	-	-	-	-	-	-	10. Workers not classifiable by occupation
หญิง	2,200.9	44.8	187.0	713.0	616.1	637.3	2.7	FEMALE
1. ผู้ปฏิบัติงานนายช่างการระดับอาวุโสและผู้จัดการ	108.7	43.2	1.8	5.1	58.5	0.2	-	1. Legislators, senior officials and managers
2. ผู้ประกอบวิชาชีพด้านต่างๆ	96.4	-	81.8	12.7	1.9	0.0	-	2. Professionals
3. ผู้ประกอบวิชาชีพด้านเทคนิคหลากหลาย และอาชีพที่เกี่ยวข้อง	61.4	-	14.6	37.2	6.0	2.9	0.9	3. Technicians and associate professionals
4. เสมียน	103.6	0.0	48.2	46.2	1.7	7.5	-	4. Clerks
5. พนักงานบริการและพนักงานในร้านค้าและตลาด	512.2	1.3	22.3	117.9	226.9	143.8	-	5. Service workers and shop and market sales workers
6. ผู้ปฏิบัติงานที่มีชื่อในด้านการเกษตรและการประมง	949.6	0.4	2.9	261.1	238.3	446.9	-	6. Skilled agricultural and fishery workers
7. ผู้ปฏิบัติงานด้านความงามทางฝีมือและธุรกิจการค้าที่เกี่ยวข้อง	142.6	-	0.4	86.2	40.1	14.0	1.8	7. Craft and related trades workers
8. ผู้ปฏิบัติงานโรงงานและเครื่องจักรและผู้ปฏิบัติงานด้านกลไกประกอบ	15.9	-	1.2	11.7	1.6	1.3	-	8. Plant and machine operators and assemblers
9. อาชีพพื้นฐานต่างๆ ในด้านการขายและการให้บริการ	210.5	0.0	13.8	135.0	41.2	20.6	-	9. Elementary occupations
10. คนงานซึ่งมิได้จำแนกไว้ในหมวดอื่น	-	-	-	-	-	-	-	10. Workers not classifiable by occupation

ตารางที่ 7 จำนวนผู้จ้างงาน จำแนกตามสถานภาพทำงาน อุตสาหกรรม และเพศ ภาคใต้
TABLE 7 EMPLOYED PERSONS BY WORK STATUS, INDUSTRY AND SEX, SOUTHERN REGION

ไตรมาสที่ 4/2549 : Quarter 4/2006

หน่วยนับพัน : In Thousands

อุตสาหกรรม	สถานภาพการทำงาน Work Status						INDUSTRY
	รวม	นายจ้าง	ผู้จ้างรัฐบาล	ผู้จ้างเอกชน	ทำงานส่วนตัว	ครอบครัว	
	Total	Employer	Government Employee	Private Employee	Own Account Worker	Unpaid Family Worker	Members of Producers' Cooperatives
ชาย	2,643.3	146.2	215.9	960.5	984.9	335.2	0.7
1. เกษตรกรรม การล่าสัตว์ และป่าไม้	1,190.0	46.0	9.1	312.5	620.1	201.9	0.4
2. การประมง	143.6	8.7	0.0	60.5	57.3	17.0	-
3. การทำเหมืองแร่ และเหมืองหิน	14.4	0.2	-	14.2	-	-	-
4. การผลิต	166.8	18.2	0.1	112.0	25.7	10.7	0.0
5. การไฟฟ้า ก๊าซ และแก๊สเหลว	8.1	-	8.1	-	-	-	-
6. การก่อสร้าง	231.0	30.7	9.0	178.4	10.2	2.7	-
7. การขนส่ง การขายปลีก การซ่อมแซมยานยนต์ รถจักรยานยนต์ของใช้ส่วนบุคคล และของใช้ในครัวเรือน	399.8	29.1	-	160.8	138.8	71.2	-
8. โรงแรม และภัตตาคาร	122.6	5.7	-	43.2	46.0	27.7	-
9. การขนส่ง สถานที่เก็บสินค้า และการคมนาคม	110.3	3.2	7.9	35.8	61.0	2.4	-
10. การเป็นสื่อกลางทางการเงิน	11.5	0.2	3.6	7.6	-	-	0.2
11. กิจกรรมด้านสังคมที่หวังกำไร การให้เช่า และกิจกรรมทางธุรกิจ	36.2	2.9	8.4	13.8	11.0	0.1	-
12. การบริการทางราชการ และการป้องกันประเทศ	100.9	-	100.9	-	-	-	-
รวมผู้จ้างงานประจำในสถานภาพนี้	54.3	0.6	44.5	9.1	0.1	-	-
13. การศึกษา	19.9	0.1	16.8	0.8	1.9	0.2	-
14. งานด้านสุขภาพ และงานสังคมสงเคราะห์	33.6	0.5	7.5	11.5	12.8	1.2	-
15. กิจกรรมด้านบริการชุมชน สังคม และการบริการส่วนบุคคลอื่น ๆ	0.4	-	0.4	-	-	-	-
16. ผู้จ้างในครัวเรือนส่วนบุคคล	-	-	-	-	-	-	-
17. ผู้จ้างระหว่างประเทศและองค์การต่างประเทศ	-	-	-	-	-	-	-
18. ไม่ทราบ	-	-	-	-	-	-	-
หญิง	2,200.9	44.8	187.0	713.0	616.1	637.3	2.7
1. เกษตรกรรม การล่าสัตว์ และป่าไม้	966.3	18.1	3.9	279.8	231.6	432.9	-
2. การประมง	30.6	0.2	-	2.8	8.0	19.6	-
3. การทำเหมืองแร่ และเหมืองหิน	0.6	-	-	0.4	0.2	-	-
4. การผลิต	202.8	2.3	0.3	142.8	41.3	14.2	1.8
5. การไฟฟ้า ก๊าซ และแก๊สเหลว	0.6	-	0.6	-	-	-	-
6. การก่อสร้าง	24.6	-	1.1	21.3	0.2	2.0	-
7. การขนส่ง การขายปลีก การซ่อมแซมยานยนต์ รถจักรยานยนต์ของใช้ส่วนบุคคล และของใช้ในครัวเรือน	402.8	11.1	-	109.8	192.7	98.6	0.6
8. โรงแรม และภัตตาคาร	246.2	6.9	0.6	80.6	101.2	57.0	-
9. การขนส่ง สถานที่เก็บสินค้า และการคมนาคม	17.1	0.2	1.4	9.6	1.5	4.4	-
10. การเป็นสื่อกลางทางการเงิน	11.7	-	2.5	8.8	0.1	0.2	0.2
11. กิจกรรมด้านสังคมที่หวังกำไร การให้เช่า และกิจกรรมทางธุรกิจ	26.4	1.9	6.9	11.4	3.9	2.4	-
12. การบริการทางราชการ และการป้องกันประเทศ	52.8	-	52.8	-	-	-	-
รวมผู้จ้างงานประจำในสถานภาพนี้	84.5	0.0	70.8	13.0	0.7	-	-
13. การศึกษา	63.3	0.1	43.7	11.4	6.7	1.4	-
14. งานด้านสุขภาพ และงานสังคมสงเคราะห์	56.7	3.9	2.5	9.4	38.2	4.6	-
15. กิจกรรมด้านบริการชุมชน สังคม และการบริการส่วนบุคคลอื่น ๆ	12.0	-	-	12.0	-	-	-
16. ผู้จ้างในครัวเรือนส่วนบุคคล	-	-	-	-	-	-	-
17. ผู้จ้างระหว่างประเทศและองค์การต่างประเทศ	-	-	-	-	-	-	-
18. ไม่ทราบ	-	-	-	-	-	-	-

ตารางที่ 8 จำนวนผู้จ้างทำ งานตามอาชีพ จำนวนชั่วโมงทำงานต่อสัปดาห์ การมีเวลาเหลือพอและต้องการทำงานเพิ่มขึ้น และเพศ ภาคใต้

TABLE 8 EMPLOYED PERSONS BY OCCUPATION, HOURS WORKED PER WEEK, AVAILABILITY FOR ADDITIONAL WORK AND SEX, SOUTHERN REGION

ไตรมาสที่ 4/2549 : Quarter 4/2006

หน่วยเป็นพัน : in Thousands

จำนวนชั่วโมงทำงาน เพศ และ การมีเวลาเหลือพอ	รวมผู้ปฏิบัติกฎหมาย และผู้จัดการ	อาชีพ Occupation										HOURS WORKED, SEX AND AVAILABILITY FOR ADDITIONAL WORK
		Legislators & Managers	Profes- sional	Technicians	Clerks	Service Workers	Agricultural & Fishery & related trades	Craft & related trades	Plant & Machine operators	Elementary occupations	คนงานซึ่งมี ได้จำแนกไว้ ในหมวดอื่น	
และต้องการทำงานเพิ่มขึ้น	Total	353.8	156.7	128.8	147.3	786.7	2,197.1	422.3	194.7	456.9	-	TOTAL
ยอดรวม	4,844.2	353.8	156.7	128.8	147.3	786.7	2,197.1	422.3	194.7	456.9	-	TOTAL
มี	275.9	8.9	0.8	1.7	1.7	15.2	210.8	7.2	5.1	24.6	-	Available
ไม่มี	4,568.3	344.9	155.9	127.1	145.6	771.5	1,986.3	415.1	189.6	432.4	-	Not available
มีงานจะจำแนกไม่ได้ทำงาน	185.0	11.5	6.2	2.5	0.6	14.6	114.7	14.9	3.2	16.8	-	With job not work
มี	48.8	2.0	-	0.4	0.3	2.0	38.2	1.9	0.2	3.9	-	Available
ไม่มี	136.2	9.4	6.2	2.1	0.3	12.7	76.5	13.0	3.0	13.0	-	Not available
1-9 ชั่วโมง	148.3	11.2	0.7	1.4	-	8.7	112.1	2.6	0.2	11.4	-	1-9 hours
มี	36.4	-	-	0.1	-	0.6	33.5	-	-	2.3	-	Available
ไม่มี	111.9	11.2	0.7	1.3	-	8.1	78.6	2.6	0.2	9.1	-	Not available
10-19 ชั่วโมง	422.5	18.0	0.5	3.4	1.6	28.9	327.8	11.9	2.7	27.7	-	10-19 hours
มี	72.8	2.2	-	0.3	-	3.9	57.4	1.1	1.4	6.5	-	Available
ไม่มี	349.7	15.8	0.5	3.1	1.6	24.9	270.4	10.8	1.3	21.2	-	Not available
20-29 ชั่วโมง	650.0	31.1	4.2	3.0	2.6	44.3	496.5	25.7	8.9	33.9	-	20-29 hours
มี	62.5	1.7	-	-	0.5	1.5	50.0	0.6	2.2	6.1	-	Available
ไม่มี	587.6	29.4	4.2	3.0	2.1	42.8	446.4	25.1	6.7	27.8	-	Not available
30-34 ชั่วโมง	388.5	10.5	3.7	2.8	2.5	33.1	279.5	22.8	6.9	26.7	-	30-34 hours
มี	18.4	0.1	-	-	-	2.9	13.1	1.0	-	1.3	-	Available
ไม่มี	370.1	10.4	3.7	2.8	2.5	30.2	266.4	21.8	6.9	25.4	-	Not available
35-39 ชั่วโมง	490.4	22.0	43.7	19.5	30.8	63.3	236.1	29.4	12.8	32.8	-	35-39 hours
มี	8.7	1.4	0.3	0.3	-	0.6	4.6	0.9	-	0.6	-	Available
ไม่มี	481.7	20.6	43.4	19.2	30.8	62.7	231.5	28.5	12.8	32.2	-	Not available
40-49 ชั่วโมง	1,245.0	79.7	75.0	54.6	80.1	209.7	371.1	156.0	69.2	149.6	-	40-49 hours
มี	16.7	0.8	0.5	0.5	0.8	1.9	9.2	1.0	0.1	2.0	-	Available
ไม่มี	1,228.2	78.9	74.5	54.2	79.3	207.8	361.9	155.0	69.1	147.6	-	Not available
50 ชั่วโมงขึ้นไป	1,314.6	170.0	22.7	41.6	29.1	384.2	259.3	159.0	90.7	158.1	-	50 hours and over
มี	11.6	0.8	-	0.2	0.1	1.8	4.7	0.8	1.2	2.0	-	Available
ไม่มี	1,303.0	169.2	22.7	41.4	29.0	382.4	254.5	158.2	89.5	156.0	-	Not available

ตารางที่ 8 จำนวนผู้จ้างงาน จำแนกตามอาชีพ จำนวนชั่วโมงทำงานต่อสัปดาห์ การมีสถานศึกษาและเพศตามภูมิภาคทำงานเพิ่มขึ้น และเพศ ภาคใต้
 TABLE 8 EMPLOYED PERSONS BY OCCUPATION, HOURS WORKED PER WEEK, AVAILABILITY FOR ADDITIONAL WORK AND SEX, SOUTHERN REGION

จำนวนผู้จ้างงาน และเพศ และสถานศึกษา	อาชีพ Occupation										ชั่วโมงทำงาน Sex and Availability for Additional Work	
	รวม Legislators & Managers	วิชาชีพ ด้านต่างๆ Profes- sional	วิชาชีพ ด้านเทคนิค Technicians	เสมียน Clerks	พนักงาน บริการ Service	ด้านเกษตร และประมง Agricultural & Fishery	ด้านความ สามารถทาง ฝีมือ Craft & related trades	ผู้ปฏิบัติงาน โรงงานเครื่องจักร Plant & Machine operators	อาชีพ พื้นฐาน Elementary occupations	พนักงาน ที่ไม่ ได้จบ ปริญญา Not classified		เพศ และ ความพร้อม ในการทำงาน Sex and Availability for Additional Work
ชาย	2,643.3	245.1	60.3	67.4	43.7	274.5	1,247.5	279.7	173.8	246.4	-	MALE
มี	145.9	5.7	0.1	0.5	0.5	3.6	114.3	4.9	5.1	11.4	-	Available
ไม่มี	2,497.4	239.4	60.2	66.9	43.3	270.9	1,133.2	274.8	173.7	235.1	-	Not available
มีงานประจำแต่ไม่ได้ทำงาน	98.6	7.1	2.7	1.5	3.2	6.3	9.4	3.2	7.5	9.4	-	With job not work
มี	28.0	0.8	-	0.3	-	0.5	21.6	1.3	0.2	3.4	-	Available
ไม่มี	70.6	6.3	2.7	1.2	0.2	2.7	42.3	8.1	3.0	4.1	-	Not available
1-9 ชั่วโมง	70.7	5.7	0.4	0.3	0.2	2.8	57.4	1.0	0.2	3.0	-	1-9 hours
มี	16.5	-	-	-	-	-	15.9	-	-	0.6	-	Available
ไม่มี	54.2	5.7	0.4	0.3	-	2.8	41.4	1.0	0.2	2.4	-	Not available
10-19 ชั่วโมง	208.2	13.2	0.1	0.8	-	10.8	164.5	5.8	2.7	10.3	-	10-19 hours
มี	35.6	1.5	-	0.0	-	0.5	29.2	0.5	1.4	2.4	-	Available
ไม่มี	172.6	11.7	0.1	0.7	-	10.3	135.3	5.3	1.3	7.9	-	Not available
20-29 ชั่วโมง	346.8	23.4	2.0	1.3	1.3	16.3	260.2	13.9	8.5	19.8	-	20-29 hours
มี	36.9	1.1	-	-	0.5	0.7	28.9	0.3	2.2	3.2	-	Available
ไม่มี	309.9	22.3	2.0	1.3	0.8	15.6	231.3	13.7	6.3	16.6	-	Not available
30-34 ชั่วโมง	207.9	7.4	2.0	1.4	0.1	9.0	154.4	12.3	6.2	15.2	-	30-34 hours
มี	9.3	0.0	-	-	-	7.4	-	1.0	0.7	0.2	-	Available
ไม่มี	198.6	7.4	2.0	1.4	0.1	8.3	147.0	11.4	6.2	14.9	-	Not available
35-39 ชั่วโมง	262.5	16.0	16.5	12.9	9.5	21.3	138.8	14.9	12.4	20.2	-	35-39 hours
มี	5.4	1.3	0.1	-	3.4	0.2	0.2	0.2	0.2	0.2	-	Available
ไม่มี	257.2	14.8	16.4	12.9	9.5	21.1	135.4	14.7	12.4	20.0	-	Not available
40-49 ชั่วโมง	702.7	63.6	25.9	25.8	20.9	80.1	231.3	108.2	61.4	84.6	-	40-49 hours
มี	8.6	0.8	-	0.2	-	0.5	5.1	1.0	0.1	1.1	-	Available
ไม่มี	694.1	62.8	25.9	25.6	20.9	79.6	226.3	107.2	61.3	83.5	-	Not available
50 ชั่วโมงขึ้นไป	746.0	108.6	9.7	23.5	11.9	131.1	176.9	114.2	84.2	86.0	-	50 hours and over
มี	5.7	0.2	-	2.8	-	0.6	0.2	0.6	1.2	0.3	-	Available
ไม่มี	740.3	108.4	9.7	23.5	11.9	130.5	174.1	113.5	83.0	85.6	-	Not available
หญิง	2,200.9	108.7	98.4	61.4	103.6	512.2	948.6	142.6	15.9	210.5	-	FEMALE
มี	130.0	3.2	0.7	1.2	1.2	11.7	96.5	2.4	-	13.2	-	Available
ไม่มี	2,070.9	105.5	95.7	60.2	102.4	500.6	853.1	140.2	15.9	197.3	-	Not available
มีงานประจำแต่ไม่ได้ทำงาน	86.4	4.4	3.5	1.1	0.5	11.4	50.7	5.5	-	9.4	-	With job not work
มี	20.7	1.2	-	0.3	-	1.5	16.5	0.6	-	0.5	-	Available
ไม่มี	65.6	3.1	3.5	0.9	0.2	9.9	34.2	4.9	-	8.9	-	Not available
1-9 ชั่วโมง	77.6	5.5	0.3	1.1	-	6.0	54.7	1.6	-	8.4	-	1-9 hours
มี	19.9	-	-	0.1	-	0.6	17.5	-	-	1.7	-	Available
ไม่มี	57.7	5.5	0.3	1.0	-	5.4	37.2	1.6	-	6.7	-	Not available
10-19 ชั่วโมง	214.4	4.8	0.4	2.6	1.6	18.1	163.3	6.1	-	17.5	-	10-19 hours
มี	37.3	0.7	-	0.3	-	3.5	28.2	0.6	-	4.1	-	Available
ไม่มี	177.1	4.1	0.4	2.4	1.6	14.6	135.1	5.5	-	13.4	-	Not available
20-29 ชั่วโมง	303.3	7.7	2.1	1.7	1.3	23.0	236.2	11.8	0.4	14.1	-	20-29 hours
มี	25.6	0.6	-	-	-	0.8	21.1	0.3	-	2.8	-	Available
ไม่มี	277.7	7.1	2.1	1.7	1.3	22.2	215.1	11.5	0.4	11.2	-	Not available
30-34 ชั่วโมง	180.6	3.1	1.7	1.4	2.4	24.1	125.1	10.5	0.7	11.5	-	30-34 hours
มี	9.1	0.0	-	-	-	2.2	5.8	0.1	-	1.0	-	Available
ไม่มี	171.5	3.0	1.7	1.4	2.4	21.9	119.3	10.5	0.7	10.5	-	Not available
35-39 ชั่วโมง	227.9	5.9	2.2	6.7	21.3	42.0	97.3	14.5	0.4	12.6	-	35-39 hours
มี	3.3	0.2	0.2	0.3	-	0.4	1.2	0.7	-	0.4	-	Available
ไม่มี	224.6	5.8	2.0	6.4	21.3	41.6	96.1	13.8	0.4	12.2	-	Not available
40-49 ชั่วโมง	542.3	16.1	48.1	28.8	59.3	128.6	139.8	47.8	7.8	65.0	-	40-49 hours
มี	8.2	-	0.5	0.3	0.8	1.4	4.2	0.0	0.9	0.9	-	Available
ไม่มี	534.1	16.1	47.6	28.5	58.5	128.2	135.6	47.8	7.8	64.1	-	Not available
50 ชั่วโมงขึ้นไป	588.6	61.3	13.0	18.1	17.2	253.2	82.4	44.8	6.5	72.1	-	50 hours and over
มี	5.9	0.6	-	0.2	0.1	1.2	2.0	0.1	-	1.7	-	Available
ไม่มี	582.7	60.8	13.0	17.9	17.1	251.9	80.4	44.7	6.5	70.4	-	Not available

ตารางที่ 9 จำนวนผู้จ้างงานทำ จำนวนชั่วโมงทำงานต่อสัปดาห์ การมีเวลาเหลือพอและต้องทำงานเพิ่มขึ้น และ เขต ภาคใต้
 TABLE 9 EMPLOYED PERSONS BY INDUSTRY, HOURS WORKED PER WEEK, AVAILABILITY FOR ADDITIONAL WORK AND SEX, SOUTHERN REGION

ไตรมาสที่ 4/2549 : Quarter 4/2006

หน่วยเป็นพัน : In Thousands

จำนวนชั่วโมงทำงาน เพศ และ การมีเวลาเหลือพอ และต้องทำงานเพิ่มขึ้น	อุตสาหกรรม Industry										HOURS WORKED, SEX AND AVAILABILITY FOR ADDITIONAL WORK
	รวม Total	เกษตรกรรม Agriculture	การประมง Fishing	เหมืองแร่ เหมืองหิน Mining & Quarrying	การผลิต Manufacturing	ไฟฟ้า ก๊าซ และประปา Electricity, Gas & Water supply	การก่อสร้าง Construction	การขายปลีก Wholesale & Retail trade	โรงแรม และภัตตาคาร Hotels & Restaurants	การขนส่ง Transport & Communi- cation	
ยอดรวม	4,844.2	2,156.3	174.1	15.0	369.6	8.6	255.6	802.6	368.7	127.3	TOTAL
มี	275.9	202.3	21.9	-	5.5	-	6.2	21.3	10.1	4.3	Available
ไม่มี	4,568.3	1,954.0	152.2	15.0	364.1	8.6	249.4	781.3	358.7	123.0	Not available
มีงานประจำแต่ไม่ได้ทำงาน	185.0	106.7	18.4	1.7	9.1	0.2	14.2	12.0	12.6	0.7	With job not work
มี	48.8	33.5	6.9	-	1.8	-	2.0	2.9	1.3	0.1	Available
ไม่มี	136.2	73.3	11.5	1.7	7.3	0.2	12.2	9.1	11.4	0.7	Not available
1-9 ชั่วโมง	148.3	126.1	3.8	-	3.0	-	1.5	7.3	4.0	0.2	1-9 hours
มี	36.4	33.2	2.4	-	0.0	-	-	0.3	0.3	-	Available
ไม่มี	111.9	92.9	1.4	-	3.0	-	1.5	7.0	3.6	0.2	Not available
10-19 ชั่วโมง	422.5	346.8	10.0	-	11.4	-	5.3	28.4	13.0	3.5	10-19 hours
มี	72.8	59.7	2.6	-	0.8	-	0.3	6.0	1.9	1.4	Available
ไม่มี	349.7	287.2	7.4	-	10.6	-	4.9	22.4	11.1	2.2	Not available
20-29 ชั่วโมง	650.0	507.7	17.5	-	20.8	0.3	17.3	42.1	24.0	7.5	20-29 hours
มี	62.5	51.2	1.5	-	1.0	-	1.7	4.4	0.4	1.7	Available
ไม่มี	587.6	456.5	16.1	-	19.8	0.3	15.7	37.8	23.5	5.9	Not available
30-34 ชั่วโมง	388.5	271.4	15.9	0.4	18.8	-	9.6	24.0	25.9	6.3	30-34 hours
มี	18.4	11.2	2.0	-	0.8	-	0.4	1.6	2.3	-	Available
ไม่มี	370.1	260.2	13.9	0.4	17.9	-	9.2	22.5	23.6	6.3	Not available
35-39 ชั่วโมง	490.4	219.0	25.1	0.1	21.7	2.6	12.6	33.8	25.8	8.6	35-39 hours
มี	8.7	4.6	1.4	-	0.7	-	0.2	0.3	0.1	-	Available
ไม่มี	481.7	214.4	23.7	0.1	20.9	2.6	12.4	33.5	25.7	8.6	Not available
40-49 ชั่วโมง	1,245.0	353.6	32.8	4.2	144.4	5.3	99.9	221.9	113.5	42.2	40-49 hours
มี	16.7	7.2	2.2	-	0.1	-	1.5	1.1	3.5	-	Available
ไม่มี	1,228.2	346.3	30.6	4.2	144.3	5.3	98.3	220.8	110.0	42.2	Not available
50 ชั่วโมงขึ้นไป	1,314.6	225.0	50.6	8.7	140.5	0.2	95.3	433.1	150.1	58.2	50 hours and over
มี	11.6	1.8	3.0	-	0.2	-	-	4.8	0.3	1.2	Available
ไม่มี	1,303.0	223.2	47.7	8.7	140.3	0.2	95.3	428.3	149.8	57.0	Not available

ตารางที่ 9 จำนวนผู้มีงานทำ จำนวนชั่วโมงทำงานต่อสัปดาห์ การมีเวลาเหลือพอและต้องการทำงานเพิ่มขึ้น และเพศ ภาคใต้ (ต่อ)

TABLE 9 EMPLOYED PERSONS BY INDUSTRY, HOURS WORKED PER WEEK, AVAILABILITY FOR ADDITIONAL WORK AND SEX - SOUTHERN REGION (Contd.)

ไตรมาสที่ 4/2549 : Quarter 4/2006

หน่วยเป็นพัน : In Thousands

จำนวนชั่วโมงทำงาน เพศ และ การมีเวลาเหลือพอ และต้องการทำงานเพิ่มขึ้น	อุตสาหกรรม (ต่อ) Industry (Contd.)										HOURS WORKED, SEX AND AVAILABILITY FOR ADDITIONAL WORK
	สื่อกลาง ทางการเงิน Financial intermediation	อสังหาริมทรัพย์ และกาให้เช่า Real estate & Renting	บริหารราชการ และป้องกันประเทศ Public adminis- tration & Defence	การศึกษา Education	ด้านสุขภาพและ สังคมสงเคราะห์ Health & Social work	บริการ ชุมชนสังคม & Social	ลูกจ้างในครัว- เรือนส่วนบุคคล Private households with employed persons	องค์กร ระหว่างประเทศ Extra-territorial organizations	ไม่ทราบ	TOTAL	
ยอดรวม	23.3	62.7	153.7	138.8	83.2	92.3	12.4	-	-	-	-
มี	0.2	0.7	0.9	1.2	0.5	0.9	0.1	-	-	-	Available
ไม่มี	23.1	61.9	152.8	137.7	82.7	91.4	12.3	-	-	-	Not available
มีงานประจำแต่ไม่ได้ทำงาน	0.0	0.5	0.5	6.8	0.7	0.9	-	-	-	-	With job not work
มี	0.0	0.0	-	0.2	0.1	0.0	-	-	-	-	Available
ไม่มี	-	0.5	0.5	6.6	0.5	0.9	-	-	-	-	Not available
19 ชั่วโมง	-	0.2	0.1	1.0	0.9	0.1	0.1	-	-	-	19 hours
มี	-	-	-	-	0.1	0.1	-	-	-	-	Available
ไม่มี	-	0.2	0.1	1.0	0.9	0.1	0.1	-	-	-	Not available
10-19 ชั่วโมง	0.0	0.9	0.3	0.7	1.2	1.1	-	-	-	-	10-19 hours
มี	-	0.3	-	-	-	-	-	-	-	-	Available
ไม่มี	0.0	0.6	0.3	0.7	1.2	1.1	-	-	-	-	Not available
20-29 ชั่วโมง	0.2	1.3	1.5	4.4	0.9	4.0	0.4	-	-	-	20-29 hours
มี	-	-	0.5	-	-	0.2	0.0	-	-	-	Available
ไม่มี	0.2	1.3	1.0	4.4	0.9	3.9	0.4	-	-	-	Not available
30-34 ชั่วโมง	0.4	1.8	1.7	3.8	1.7	6.0	0.9	-	-	-	30-34 hours
มี	-	-	-	-	-	0.2	-	-	-	-	Available
ไม่มี	0.4	1.8	1.7	3.8	1.7	5.8	0.9	-	-	-	Not available
35-39 ชั่วโมง	3.1	12.2	57.8	37.0	21.8	7.7	1.6	-	-	-	35-39 hours
มี	-	-	0.4	0.4	0.1	0.5	-	-	-	-	Available
ไม่มี	3.1	12.2	57.4	36.7	21.7	7.3	1.6	-	-	-	Not available
40-49 ชั่วโมง	15.8	21.1	66.7	67.3	31.8	21.4	3.1	-	-	-	40-49 hours
มี	-	0.4	0.1	0.5	0.1	-	-	-	-	-	Available
ไม่มี	15.8	20.7	66.7	66.8	31.6	21.4	3.1	-	-	-	Not available
50 ชั่วโมงขึ้นไป	3.7	24.7	25.2	17.9	24.2	51.1	6.2	-	-	-	50 hours and over
มี	0.1	-	-	0.1	0.1	0.0	0.0	-	-	-	Available
ไม่มี	3.6	24.7	25.2	17.7	24.1	51.1	6.2	-	-	-	Not available

ตารางที่ 9 จำนวนผู้ปฏิบัติงาน จำนวนคนอุตสาหกรรม จำนวนชั่วโมงทำงานต่อสัปดาห์ การไม่เอาใจใส่และต้องมีการทำงานเพิ่มขึ้น และ เพศ ภาคใต้
 TABLE 9 EMPLOYED PERSONS BY INDUSTRY, HOURS WORKED PER WEEK, AVAILABILITY FOR ADDITIONAL WORK AND SEX, SOUTHERN REGION

ไตรมาสที่ 4/2549 : Quarter 4/2006

หน่วยเป็นพัน : In Thousands

จำนวนชั่วโมงทำงาน เพศ และ การไม่เอาใจใส่ และต้องมีการทำงานเพิ่มขึ้น	รวม	อุตสาหกรรม Industry										การก่อสร้าง Construction	การขายปลีก & Retail trade	โรงแรม และภัตตาคาร Hotels & Restaurants	การขนส่ง Transport & Communi- cation	HOURS WORKED, SEX AND AVAILABILITY FOR ADDITIONAL WORK
		เกษตรกรรม Agriculture	การประมง Fishing	เหมืองแร่ เหมืองหิน & Quarrying	การผลิต Manufac- turing	ไฟฟ้า ก๊าซ และประปา Electricity, Gas & Water supply	การก่อสร้าง Construction	การขายปลีก Wholesale	โรงแรม และภัตตาคาร Hotels & Restaurants	การขนส่ง Transport & Communi- cation						
ชาย	2,643.3	1,190.0	143.6	14.4	166.8	8.1	231.0	399.8	122.6	110.3	MALE					
มี	145.9	106.8	15.3	-	3.5	-	5.9	7.0	2.2	4.3	Available					
ไม่มี	2,497.4	1,083.3	128.3	14.4	163.3	8.1	225.1	382.9	120.3	106.0	Not available					
มีงานประจำแต่ไม่ได้ทำงาน	98.6	52.2	17.5	1.7	3.3	0.2	10.8	3.1	3.1	0.7	With job not work					
มี	28.0	16.3	6.2	-	1.2	-	2.0	2.0	0.2	0.1	Available					
ไม่มี	70.6	35.9	11.3	1.7	2.1	0.2	8.8	3.0	2.9	0.7	Not available					
1-9 ชั่วโมง	70.7	61.4	1.8	-	0.6	-	1.5	2.9	1.1	0.2	1-9 hours					
มี	16.5	15.5	1.0	-	-	-	-	-	-	-	Available					
ไม่มี	54.2	46.0	0.9	-	0.6	-	1.5	2.9	1.1	0.2	Not available					
10-19 ชั่วโมง	208.2	177.4	6.0	-	3.9	-	4.7	11.3	1.9	1.9	10-19 hours					
มี	35.6	32.3	0.6	-	0.4	-	0.3	0.2	0.3	1.4	Available					
ไม่มี	172.6	145.1	5.4	-	3.4	-	4.4	11.1	1.6	0.5	Not available					
20-29 ชั่วโมง	346.8	268.8	11.6	-	8.0	0.3	17.3	20.4	8.1	6.9	20-29 hours					
มี	38.9	29.4	0.6	-	0.7	-	1.6	2.2	0.0	1.7	Available					
ไม่มี	309.9	239.4	11.0	-	7.3	0.3	15.7	18.1	8.1	5.2	Not available					
30-34 ชั่วโมง	207.9	147.9	13.2	0.2	8.7	-	8.8	9.8	8.2	4.6	30-34 hours					
มี	9.3	5.8	1.6	-	0.8	-	0.2	0.5	0.3	-	Available					
ไม่มี	198.6	142.1	11.6	0.2	7.9	-	8.6	9.2	7.9	4.6	Not available					
35-39 ชั่วโมง	282.5	122.8	20.3	0.1	6.1	2.3	12.0	16.6	6.8	7.9	35-39 hours					
มี	5.4	3.4	1.4	-	0.1	-	0.2	0.1	0.1	-	Available					
ไม่มี	257.2	119.4	18.9	0.1	6.0	2.3	11.7	16.6	6.7	7.9	Not available					
40-49 ชั่วโมง	702.7	217.3	26.2	4.1	63.6	5.2	88.9	126.6	36.7	35.0	40-49 hours					
มี	8.6	3.4	1.8	-	0.0	-	1.5	0.7	1.1	-	Available					
ไม่มี	694.1	213.9	24.4	4.1	63.6	5.2	87.3	125.9	35.6	35.0	Not available					
50 ชั่วโมงขึ้นไป	746.0	142.3	47.0	8.3	72.5	0.1	87.0	207.3	53.2	53.2	50 hours and over					
มี	5.7	0.7	2.1	-	0.2	-	-	1.3	0.2	1.2	Available					
ไม่มี	740.3	141.6	44.9	8.3	72.3	0.1	87.0	206.0	56.4	52.0	Not available					
หญิง	2,200.9	966.3	30.6	0.6	202.8	0.6	24.6	402.8	246.2	17.1	FEMALE					
มี	130.0	95.5	6.6	-	2.0	-	0.3	14.4	7.8	-	Available					
ไม่มี	2,070.9	870.7	23.9	0.6	200.8	0.6	24.3	388.5	238.3	17.1	Not available					
มีงานประจำแต่ไม่ได้ทำงาน	86.4	54.5	0.9	-	5.8	-	3.4	7.1	9.5	-	With job not work					
มี	20.7	17.2	0.7	-	0.6	-	-	0.9	1.0	-	Available					
ไม่มี	65.6	37.4	0.2	-	5.2	-	3.4	6.1	8.5	-	Not available					
1-9 ชั่วโมง	77.6	64.7	2.0	-	2.4	-	4.4	2.4	2.8	-	1-9 hours					
มี	19.9	17.7	1.5	-	0.0	-	-	0.3	0.3	-	Available					
ไม่มี	57.7	47.0	0.5	-	2.4	-	-	4.1	2.5	-	Not available					
10-19 ชั่วโมง	214.4	169.4	4.0	-	7.5	-	0.5	17.0	11.1	1.7	10-19 hours					
มี	37.3	27.4	2.0	-	0.4	-	-	5.7	1.6	-	Available					
ไม่มี	177.1	142.1	2.1	-	7.2	-	0.5	11.3	9.5	1.7	Not available					
20-29 ชั่วโมง	303.3	238.9	6.0	-	12.8	-	0.1	21.8	15.8	0.7	20-29 hours					
มี	25.6	21.8	0.9	-	0.3	-	0.1	2.2	0.4	-	Available					
ไม่มี	277.7	217.1	5.0	-	12.5	-	-	19.6	15.5	0.7	Not available					
30-34 ชั่วโมง	180.6	123.6	2.7	0.2	10.0	-	0.8	14.2	17.7	1.8	30-34 hours					
มี	9.1	5.4	0.3	-	0.0	-	0.2	1.0	2.0	-	Available					
ไม่มี	171.5	118.1	2.3	0.2	10.0	-	0.6	13.2	15.7	1.8	Not available					
35-39 ชั่วโมง	227.9	96.2	4.8	-	15.6	0.3	0.7	17.2	19.0	0.8	35-39 hours					
มี	3.3	1.2	-	-	0.7	-	-	0.3	0.0	-	Available					
ไม่มี	224.6	95.0	4.8	-	14.9	0.3	0.7	16.9	18.9	0.8	Not available					
40-49 ชั่วโมง	542.3	136.3	6.6	0.1	80.7	0.2	11.0	76.9	76.9	7.3	40-49 hours					
มี	8.2	3.8	0.3	-	0.0	-	-	0.5	2.4	-	Available					
ไม่มี	534.1	132.5	6.3	0.1	80.7	0.2	11.0	74.5	74.5	7.3	Not available					
50 ชั่วโมงขึ้นไป	568.6	82.7	3.7	0.3	68.0	0.1	8.2	225.8	93.4	5.0	50 hours and over					
มี	5.9	1.1	0.9	-	-	-	-	3.5	0.1	-	Available					
ไม่มี	562.7	81.6	2.8	0.3	68.0	0.1	8.2	222.3	93.3	5.0	Not available					

ตารางที่ 9 จำนวนผู้จ้างงานภาค การแยกตามอุตสาหกรรม จำนวนชั่วโมงทำงานต่อสัปดาห์ การมีงานเหลือและต้องทำงานเพิ่มขึ้น และเพศ ภาคใต้ (ต่อ)

TABLE 9 EMPLOYED PERSONS BY INDUSTRY, HOURS WORKED PER WEEK, AVAILABILITY FOR ADDITIONAL WORK AND SEX, SOUTHERN REGION (Contd.)

ไตรมาสที่ 4, 2019 : Quarter 4/2019

หน่วยเป็นพัน : In Thousands

จำนวนชั่วโมงทำงาน เพศ และ การมีงานเหลือพอ และต้องทำงานเพิ่มขึ้น	อุตสาหกรรม (ต่อ) Industry (Contd.)										HOURS WORKED, SEX AND AVAILABILITY FOR ADDITIONAL WORK
	สื่อกลาง ทางการเงิน Financial Intermediation	อสังหาริมทรัพย์ และการให้เช่า Real estate & Renting	บริหารราชการ และป้องกันประเทศ Public adminis- tration & Defence	การศึกษา Education	ด้านสุขภาพและ สังคมสงเคราะห์ Health & Social work	บริการ ชุมชน สังคม Other community & Social with employed persons	ธุรกิจส่วนตัว เรือนครัว Private households	องค์กร ระหว่างประเทศ Extra-territorial organizations	ไม่ทราบ	Unknown	
ชาย	11.5	36.2	100.9	54.3	19.9	33.6	0.4	-	-	-	MALE
มี	-	0.1	0.5	-	0.1	0.3	-	-	-	-	Available
ไม่มี	11.5	36.2	100.4	54.3	19.7	33.3	-	-	-	-	Not available
มีงานประจำแต่ไม่ได้ทำงาน	-	0.2	0.1	3.1	0.1	0.5	0.4	-	-	-	With job not work Available
มี	-	0.0	-	-	-	-	-	-	-	-	Not available
ไม่มี	-	0.2	0.1	3.1	0.1	0.5	-	-	-	-	Not available
1-9 ชั่วโมง	-	-	-	0.7	0.2	0.1	-	-	-	-	1-9 hours
มี	-	-	-	-	-	0.1	-	-	-	-	Available
ไม่มี	-	-	-	0.7	0.2	0.1	-	-	-	-	Not available
10-19 ชั่วโมง	-	0.1	0.3	0.1	0.4	0.3	-	-	-	-	10-19 hours
มี	-	0.0	-	-	-	-	-	-	-	-	Available
ไม่มี	-	0.0	0.3	0.1	0.4	0.3	-	-	-	-	Not available
20-29 ชั่วโมง	0.1	0.8	1.2	2.1	0.1	1.0	-	-	-	-	20-29 hours
มี	-	0.5	0.5	-	-	0.2	-	-	-	-	Available
ไม่มี	0.1	0.8	0.8	2.1	0.1	0.8	-	-	-	-	Not available
30-34 ชั่วโมง	0.3	1.2	1.7	1.7	0.1	1.5	-	-	-	-	30-34 hours
มี	-	-	-	-	-	0.1	-	-	-	-	Available
ไม่มี	0.3	1.2	1.7	1.7	0.1	1.5	-	-	-	-	Not available
35-39 ชั่วโมง	1.7	6.8	33.3	15.5	6.2	4.1	0.3	-	-	-	35-39 hours
มี	-	0.1	0.1	-	0.1	0.0	-	-	-	-	Available
ไม่มี	1.7	6.8	33.2	15.5	6.1	4.1	0.3	-	-	-	Not available
40-49 ชั่วโมง	7.4	12.1	41.4	21.0	7.8	9.7	-	-	-	-	40-49 hours
มี	-	-	-	-	-	-	-	-	-	-	Available
ไม่มี	7.4	12.1	41.4	21.0	7.8	9.7	-	-	-	-	Not available
50 ชั่วโมงขึ้นไป	2.0	15.1	22.8	10.1	4.9	16.4	0.2	-	-	-	50 hours and over
มี	-	-	-	-	-	-	-	-	-	-	Available
ไม่มี	2.0	15.1	22.8	10.1	4.9	16.4	0.2	-	-	-	Not available
หญิง	11.7	26.4	52.8	84.5	63.3	58.7	12.0	-	-	-	FEMALE
มี	0.2	0.7	0.3	1.2	0.3	0.6	0.1	-	-	-	Available
ไม่มี	11.6	25.7	52.5	83.4	63.0	58.1	11.9	-	-	-	Not available
มีงานประจำแต่ไม่ได้ทำงาน	0.0	0.2	0.3	3.7	0.5	0.5	-	-	-	-	With job not work Available
มี	-	-	-	0.2	0.1	0.0	-	-	-	-	Not available
ไม่มี	-	0.2	0.3	3.5	0.4	0.4	-	-	-	-	Not available
1-9 ชั่วโมง	-	0.2	0.1	0.3	0.7	-	0.1	-	-	-	1-9 hours
มี	-	-	-	-	-	-	-	-	-	-	Available
ไม่มี	-	0.2	0.1	0.3	0.6	-	0.1	-	-	-	Not available
10-19 ชั่วโมง	0.0	0.8	-	0.5	0.8	0.8	-	-	-	-	10-19 hours
มี	-	0.3	-	-	-	-	-	-	-	-	Available
ไม่มี	0.0	0.6	-	0.5	0.8	0.8	-	-	-	-	Not available
20-29 ชั่วโมง	0.1	0.6	0.2	2.2	0.8	3.0	0.4	-	-	-	20-29 hours
มี	-	-	-	-	-	0.0	-	-	-	-	Available
ไม่มี	0.1	0.6	0.2	2.2	0.8	3.0	0.4	-	-	-	Not available
30-34 ชั่วโมง	0.1	0.6	-	2.1	1.6	4.4	0.9	-	-	-	30-34 hours
มี	-	-	-	-	-	0.1	-	-	-	-	Available
ไม่มี	0.1	0.6	-	2.1	1.6	4.3	0.9	-	-	-	Not available
35-39 ชั่วโมง	1.4	5.4	24.5	21.6	15.6	3.6	1.3	-	-	-	35-39 hours
มี	-	-	0.3	0.4	-	0.4	-	-	-	-	Available
ไม่มี	1.4	5.4	24.2	21.2	15.6	3.2	1.3	-	-	-	Not available
40-49 ชั่วโมง	8.4	9.1	25.3	46.4	24.0	11.7	3.1	-	-	-	40-49 hours
มี	-	0.4	0.1	0.5	0.1	-	-	-	-	-	Available
ไม่มี	8.4	8.7	25.2	45.9	23.9	11.7	3.1	-	-	-	Not available
50 ชั่วโมงขึ้นไป	1.7	9.6	2.4	7.7	19.3	34.7	6.1	-	-	-	50 hours and over
มี	0.1	-	-	0.1	0.1	0.0	0.0	-	-	-	Available
ไม่มี	1.6	9.6	2.4	7.6	19.2	34.6	6.0	-	-	-	Not available

ตารางที่ 10 จำนวนผู้จ้างงานทำ จำนวนตามสถานภาพการทำงาน จำนวนชั่วโมงทำงานต่อสัปดาห์ การมีเวลาเหลือและต้องการทำงานเพิ่มขึ้น และเพศ ภาคใต้
 TABLE 10 EMPLOYED PERSONS BY WORK STATUS, HOURS WORKED PER WEEK, AVAILABILITY FOR ADDITIONAL WORK AND SEX , SOUTHERN REGION

ไตรมาสที่ 4/2549 : Quarter 4/2006

หน่วยเป็นพัน : in Thousands

จำนวนชั่วโมงทำงาน เพศ และ การมีเวลาเหลือ และต้องการทำงานเพิ่มขึ้น	สถานภาพการทำงาน Work Status										HOURS WORKED, SEX AND AVAILABILITY FOR ADDITIONAL WORK		
	รวม Total	นายจ้าง Employer		ลูกจ้างรัฐบาล Government Employee		ลูกจ้างเอกชน Private Employee		ทำงานส่วนตัว Own Account Worker		ชายธุรกิจ ครอบครัว Unpaid Family Worker		การรวมกลุ่ม Members of Producers' Cooperatives	
		1462	43	2159	960.5	984.9	335.2	0.7					
ชาย	2,643.3											MALE	
มี	145.9	0.6	0.6	61.2	19.6	335.2	0.7	60.2	19.6	335.2	-	Available	
ไม่มี	2,497.4	141.9	215.3	899.3	924.6	315.6	0.7	38.0	315.6	315.6	-	Not available	
มีงานประจำแต่ไม่ได้ทำงาน	98.6	6.7	2.9	42.6	38.0	8.4	-	10.4	2.9	8.4	-	With job not work	
มี	28.0	0.4	0.4	14.3	2.9	14.3	-	2.9	0.4	2.9	-	Available	
ไม่มี	70.6	6.3	2.9	28.3	27.6	5.5	-	27.6	2.9	5.5	-	Not available	
1-9 ชั่วโมง	70.7	6.0	0.7	13.8	29.2	21.1	-	29.2	0.7	21.1	-	1-9 hours	
มี	16.5	-	-	6.2	7.7	2.7	-	7.7	2.7	2.7	-	Available	
ไม่มี	54.2	6.0	0.7	7.6	21.6	18.4	-	21.6	0.7	18.4	-	Not available	
10-19 ชั่วโมง	208.2	13.3	0.4	68.1	86.6	39.7	-	86.6	0.4	39.7	-	10-19 hours	
มี	35.6	1.5	-	12.4	6.3	6.3	-	6.3	-	6.3	-	Available	
ไม่มี	172.6	11.8	0.4	55.6	71.3	33.5	-	71.3	0.4	33.5	-	Not available	
20-29 ชั่วโมง	346.8	19.8	3.5	87.6	177.8	58.1	-	177.8	3.5	58.1	-	Not available	
มี	36.9	1.1	0.5	16.1	15.7	3.6	-	15.7	0.5	3.6	-	Available	
ไม่มี	309.9	18.7	3.1	71.5	162.1	54.6	-	162.1	3.1	54.6	-	Not available	
30-34 ชั่วโมง	207.9	5.4	3.2	61.4	98.3	39.5	-	98.3	3.2	39.5	-	Not available	
มี	9.3	-	-	3.8	3.4	2.1	-	3.4	-	2.1	-	Available	
ไม่มี	198.6	5.4	3.2	57.7	94.9	37.4	-	94.9	3.2	37.4	-	Not available	
35-39 ชั่วโมง	262.5	7.8	73.1	51.0	32.7	32.7	-	32.7	73.1	32.7	-	35-39 hours	
มี	5.4	1.2	0.2	3.3	0.6	0.1	-	0.6	0.2	0.1	-	Available	
ไม่มี	257.2	6.6	72.9	47.7	97.1	32.6	-	97.1	72.9	32.6	-	Not available	
40-49 ชั่วโมง	702.7	34.0	88.0	305.9	207.8	66.5	-	207.8	88.0	66.5	-	Not available	
มี	8.6	-	-	4.0	3.9	0.6	-	3.9	-	0.6	-	Available	
ไม่มี	694.1	34.0	88.0	301.8	203.9	65.9	-	203.9	88.0	65.9	-	Not available	
50 ชั่วโมงขึ้นไป	746.0	53.2	44.0	330.2	249.5	69.1	-	249.5	44.0	69.1	-	Not available	
มี	5.7	-	-	1.1	3.2	1.4	-	3.2	-	1.4	-	Available	
ไม่มี	740.3	53.2	44.0	329.1	246.2	67.7	-	246.2	44.0	67.7	-	Not available	
หญิง	2,200.9	44.8	187.0	713.0	616.1	637.3	2.7	616.1	44.8	637.3	2.7	FEMALE	
มี	130.0	2.1	1.1	57.0	34.0	35.8	-	34.0	1.1	35.8	-	Available	
ไม่มี	2,070.9	42.7	186.0	656.0	582.1	601.5	-	582.1	186.0	601.5	-	Not available	
มีงานประจำแต่ไม่ได้ทำงาน	86.4	3.9	3.1	33.4	34.2	11.7	-	34.2	3.1	11.7	-	With job not work	
มี	20.7	1.2	5.4	11.2	5.4	3.0	-	5.4	1.2	3.0	-	Available	
ไม่มี	65.6	2.7	3.1	22.3	28.8	8.8	-	28.8	3.1	8.8	-	Not available	
1-9 ชั่วโมง	77.6	5.8	0.1	16.3	19.7	35.8	-	19.7	0.1	35.8	-	1-9 hours	
มี	19.9	0.3	-	5.4	6.5	7.8	-	6.5	-	7.8	-	Available	
ไม่มี	57.7	5.5	0.1	13.2	28.0	28.0	-	28.0	-	28.0	-	Not available	
10-19 ชั่วโมง	214.4	4.0	0.5	62.5	62.5	84.8	-	62.5	0.5	84.8	-	10-19 hours	
มี	37.3	0.0	-	15.9	7.6	13.8	-	7.6	-	13.8	-	Available	
ไม่มี	177.1	4.0	0.5	46.7	54.8	71.1	-	54.8	0.5	71.1	-	Not available	
20-29 ชั่วโมง	303.3	5.6	2.3	79.8	91.5	124.1	-	91.5	2.3	124.1	-	20-29 hours	
มี	25.6	0.5	-	13.3	5.6	6.2	-	5.6	-	6.2	-	Available	
ไม่มี	277.7	5.1	2.3	66.5	86.0	117.8	-	86.0	2.3	117.8	-	Not available	
30-34 ชั่วโมง	180.6	1.3	3.1	49.0	55.0	71.7	-	55.0	3.1	71.7	-	30-34 hours	
มี	9.1	-	-	3.7	3.7	1.6	-	3.7	-	1.6	-	Available	
ไม่มี	171.5	1.3	3.1	45.2	51.2	70.1	-	51.2	3.1	70.1	-	Not available	
35-39 ชั่วโมง	227.9	1.3	69.3	42.2	50.9	63.5	-	50.9	69.3	63.5	-	35-39 hours	
มี	3.3	0.7	0.9	0.9	0.9	0.8	-	0.9	0.7	0.8	-	Available	
ไม่มี	224.6	1.3	68.6	41.3	49.9	62.7	-	49.9	68.6	62.7	-	Not available	
40-49 ชั่วโมง	542.3	4.9	90.2	230.6	99.6	116.4	-	99.6	90.2	116.4	-	40-49 hours	
มี	8.2	-	0.4	4.4	1.9	1.5	-	1.9	-	1.5	-	Available	
ไม่มี	534.1	4.9	89.8	226.2	97.7	114.9	-	97.7	89.8	114.9	-	Not available	
50 ชั่วโมงขึ้นไป	588.6	17.9	18.6	199.2	202.8	129.3	-	202.8	17.9	129.3	-	50 hours and over	
มี	5.9	-	-	2.2	2.4	1.3	-	2.4	-	1.3	-	Available	
ไม่มี	582.7	17.9	18.6	197.1	200.4	128.0	-	200.4	17.9	128.0	-	Not available	

ตารางที่ 11 จำนวนผู้มีงานทำ จำนวนตามกลุ่มอายุ จำนวนชั่วโมงทำงานต่อสัปดาห์ การมีเวลาเหลือพอและต้องการทำงานเพิ่มขึ้น และเพศ ภาคใต้

TABLE 11 EMPLOYED PERSONS BY AGE GROUP, HOURS WORKED PER WEEK, AVAILABILITY FOR ADDITIONAL WORK AND SEX, SOUTHERN REGION

ไตรมาสที่ 4/2549 : Quarter 4/2006

หน่วยเป็นพัน : In Thousands

จำนวนชั่วโมงทำงาน เพศ และ การมีเวลาเหลือพอ และต้องการทำงานเพิ่มขึ้น	รวม	กลุ่มอายุ							HOURS WORKED, SEX AND AVAILABILITY FOR ADDITIONAL WORK	
		15-19	20-24	25-29	30-34	35-39	40-49	50-59		>= 60
ยอดรวม	4,844.2	278.0	536.4	615.7	629.0	626.0	1,092.7	668.4	398.1	TOTAL
มี	275.9	21.5	30.8	31.1	42.7	43.9	69.5	25.9	10.5	Available
ไม่มี	4,568.3	256.5	505.5	584.6	586.4	582.0	1,023.3	642.5	387.6	Not available
มีงานประจำแต่ไม่ได้ทำงาน	185.0	10.5	16.1	17.7	21.1	28.9	46.5	28.9	15.2	With job not work
มี	48.8	4.8	3.5	5.1	5.4	6.0	15.3	4.3	4.4	Available
ไม่มี	136.2	5.7	12.7	12.6	15.7	22.8	31.3	24.6	10.8	Not available
1-9 ชั่วโมง	148.3	24.4	21.7	11.3	8.1	11.2	28.3	19.2	24.0	1-9 hours
มี	36.4	3.5	3.4	2.0	2.6	7.2	12.3	4.1	1.4	Available
ไม่มี	111.9	20.9	18.3	9.3	5.6	4.0	16.0	15.1	22.6	Not available
10-19 ชั่วโมง	422.5	38.5	43.0	35.5	48.9	46.7	80.1	69.6	60.3	10-19 hours
มี	72.8	5.0	10.4	8.5	16.5	10.3	12.9	6.7	2.6	Available
ไม่มี	349.7	33.5	32.6	27.0	32.4	36.4	67.2	62.9	57.7	Not available
20-29 ชั่วโมง	650.0	40.7	54.1	69.5	77.6	73.9	144.8	106.3	83.2	20-29 hours
มี	62.5	3.9	6.5	8.4	13.5	8.7	17.7	3.8	0.0	Available
ไม่มี	587.6	36.8	47.6	61.1	64.1	65.1	127.2	102.5	83.2	Not available
30-34 ชั่วโมง	388.5	25.3	37.7	39.8	46.3	55.5	86.7	65.8	31.5	30-34 hours
มี	18.4	1.5	3.3	2.9	1.7	4.7	2.1	2.2	0.0	Available
ไม่มี	370.1	23.8	34.3	36.9	44.7	50.8	84.6	63.5	31.5	Not available
35-39 ชั่วโมง	490.4	20.3	51.5	66.5	66.2	70.4	104.8	76.2	34.6	35-39 hours
มี	8.7	1.5	0.7	1.0	0.3	3.2	1.1	0.5	0.3	Available
ไม่มี	481.7	18.8	50.8	65.4	65.8	67.1	103.7	75.7	34.4	Not available
40-49 ชั่วโมง	1,245.0	58.6	159.7	207.2	173.2	163.4	274.2	142.7	65.8	40-49 hours
มี	16.7	0.4	1.5	1.5	1.8	2.0	5.4	3.3	0.9	Available
ไม่มี	1,228.2	58.2	158.3	205.7	171.4	161.5	268.8	139.4	65.0	Not available
50 ชั่วโมงขึ้นไป	1,314.6	59.8	152.5	168.3	187.6	176.1	327.3	159.7	83.4	50 hours and over
มี	11.6	1.0	1.6	1.6	1.0	1.8	2.8	0.9	1.0	Available
ไม่มี	1,303.0	58.7	150.9	166.6	186.7	174.3	324.5	158.8	82.4	Not available

ตารางที่ 11 จำนวนผู้มีงานทำ จำนวนตามกลุ่มอายุ จำนวนตามกลุ่มอาชีพ จำนวนชั่วโมงทำงานต่อสัปดาห์ การมีเวลาเหลือและต้องการทำงานเพิ่มขึ้น และเพศ ภาคใต้
 TABLE 11 EMPLOYED PERSONS BY AGE GROUP, HOURS WORKED PER WEEK, AVAILABILITY FOR ADDITIONAL WORK AND SEX, SOUTHERN REGION

ไตรมาสที่ 4/25-49 : Quarter 4/2006

หน่วยเป็นพัน : in Thousands

จำนวนชั่วโมงทำงาน เพศ และ การมีเวลาเหลือ และต้องการทำงานเพิ่มขึ้น	รวม	กลุ่มอายุ Age Group						SEX AND AVAILABILITY FOR ADDITIONAL WORK		
		15-19	20-24	25-29	30-34	35-39	40-49	50-59	>= 60	MALE
ชาย	2,643.3	170.3	308.6	345.2	339.9	325.3	573.6	359.3	221.3	
มี	145.9	9.7	16.9	17.3	14.6	21.6	37.9	14.6	6.2	Available
ไม่มี	2,497.4	160.6	291.7	327.9	318.0	303.7	535.7	344.8	215.1	Not available
มีงานประจำแต่ไม่ได้ทำงาน	98.6	5.2	8.1	11.8	11.4	12.9	24.4	16.1	8.8	With job not work
มี	28.0	1.2	3.0	4.3	3.8	3.1	9.4	2.8	2.5	Available
ไม่มี	70.6	4.0	5.1	7.5	9.6	9.8	15.0	13.2	6.3	Not available
1-9 ชั่วโมง	70.7	14.7	10.9	4.3	4.6	4.9	12.3	7.9	11.3	1-9 hours
มี	16.5	1.3	2.8	1.0	0.8	3.1	4.9	1.8	0.9	Available
ไม่มี	54.2	13.5	8.1	3.3	3.8	1.7	7.4	6.1	10.4	Not available
10-19 ชั่วโมง	208.2	22.0	23.9	18.9	25.6	20.3	36.4	31.2	29.9	10-19 hours
มี	35.6	1.0	4.9	4.4	9.5	5.0	5.8	3.4	1.6	Available
ไม่มี	172.6	21.0	19.0	14.5	16.1	15.4	30.6	27.8	28.3	Not available
20-29 ชั่วโมง	346.8	25.2	31.8	46.9	36.9	71.0	51.6	49.2	49.2	20-29 hours
มี	36.9	3.0	2.7	5.5	4.3	4.3	11.8	2.4	0.0	Available
ไม่มี	309.9	22.2	29.1	41.4	29.8	29.8	59.2	49.2	49.2	Not available
30-34 ชั่วโมง	207.9	15.0	21.7	19.6	25.1	19.6	44.4	34.3	18.8	30-34 hours
มี	9.3	1.2	1.7	0.6	1.5	1.6	1.9	1.0	0.0	Available
ไม่มี	198.6	13.8	20.0	19.0	23.6	27.6	42.5	33.3	18.8	Not available
35-39 ชั่วโมง	262.5	14.3	28.7	27.5	33.6	40.3	57.6	42.1	20.4	35-39 hours
มี	5.4	1.0	0.2	0.2	0.0	2.5	0.9	0.5	-	Available
ไม่มี	257.2	13.3	26.5	27.2	33.6	37.8	56.7	41.6	20.4	Not available
40-49 ชั่วโมง	702.7	33.6	96.0	113.3	98.0	87.7	151.4	84.1	37.6	40-49 hours
มี	8.6	0.4	0.8	0.5	0.7	0.9	2.4	2.2	0.6	Available
ไม่มี	694.1	33.2	95.2	112.8	98.4	86.8	149.0	81.9	37.0	Not available
50 ชั่วโมงขึ้นไป	746.0	40.4	89.5	102.9	103.7	96.0	176.1	92.1	45.3	50 hours and over
มี	5.7	0.7	0.8	0.8	0.5	1.2	0.8	0.4	0.6	Available
ไม่มี	740.3	39.7	88.8	102.1	103.2	94.8	175.3	91.7	44.8	Not available
หญิง	2,200.9	107.7	227.8	270.5	289.1	300.7	519.2	309.1	176.8	FEMALE
มี	130.0	11.9	14.0	13.9	20.7	22.3	31.6	11.3	4.4	Available
ไม่มี	2,070.9	95.9	213.8	256.7	268.4	278.4	487.6	297.8	172.5	Not available
มีงานประจำแต่ไม่ได้ทำงาน	86.4	5.4	8.0	5.8	9.8	16.0	22.1	12.9	6.4	With job not work
มี	20.7	3.6	0.5	0.8	3.6	3.0	5.9	1.5	1.9	Available
ไม่มี	65.6	1.7	7.5	5.1	6.1	13.0	16.2	11.4	4.5	Not available
1-9 ชั่วโมง	77.6	9.7	10.8	7.0	3.6	6.4	16.0	11.3	12.8	1-9 hours
มี	19.9	2.2	0.6	1.1	1.8	4.1	7.4	2.3	0.6	Available
ไม่มี	57.7	7.5	10.2	6.0	1.8	2.3	8.7	9.0	12.2	Not available
10-19 ชั่วโมง	214.4	16.5	19.2	16.6	23.3	26.3	43.7	38.4	30.4	10-19 hours
มี	37.3	4.0	5.5	4.1	7.0	5.3	7.1	3.3	1.0	Available
ไม่มี	177.1	12.5	13.7	12.5	16.3	21.0	36.6	35.1	29.5	Not available
20-29 ชั่วโมง	303.3	15.4	22.3	22.6	40.6	39.8	73.9	54.7	34.0	20-29 hours
มี	25.6	0.8	3.8	2.9	6.4	4.4	5.9	1.4	-	Available
ไม่มี	277.7	14.6	18.5	19.7	34.3	35.4	68.0	53.3	34.0	Not available
30-34 ชั่วโมง	180.6	10.4	16.0	20.2	21.3	26.3	42.3	31.5	12.7	30-34 hours
มี	9.1	0.4	1.7	2.3	0.2	3.1	0.2	1.3	-	Available
ไม่มี	171.5	10.0	14.3	17.9	21.1	23.2	42.1	30.2	12.7	Not available
35-39 ชั่วโมง	227.9	6.0	24.8	39.0	32.6	30.0	47.2	34.1	14.2	35-39 hours
มี	3.3	0.5	0.5	0.8	0.3	0.7	0.2	0.0	0.3	Available
ไม่มี	224.6	5.5	24.3	38.2	32.3	29.3	47.0	34.1	13.9	Not available
40-49 ชั่วโมง	542.3	25.1	63.8	83.9	74.1	75.8	122.8	58.6	28.2	40-49 hours
มี	8.2	-	0.7	1.0	1.1	1.0	3.0	1.1	0.3	Available
ไม่มี	534.1	25.1	63.1	82.9	73.1	74.7	119.8	57.5	27.9	Not available
50 ชั่วโมงขึ้นไป	568.6	19.4	63.0	65.4	83.9	80.1	151.2	67.6	38.1	50 hours and over
มี	5.9	0.3	0.8	0.8	0.5	0.6	2.0	0.5	0.4	Available
ไม่มี	562.7	19.1	62.2	64.6	83.4	79.5	149.2	67.1	37.7	Not available

ตารางที่ 12 จำนวนผู้ว่างงาน ที่หางานทำ จำแนกตามระยะเวลาที่หางานทำ ระดับการศึกษาที่สำเร็จ และเพศ ภาคใต้

TABLE 12 UNEMPLOYED PERSONS, SEEKING JOP BY DURATION OF SEEKING JOP, LEVEL OF EDUCATIONAL ATTAINMENT AND SEX , SOUTHERN REGION

ไตรมาสที่ 4/2549 : Quarter 4/2006

หน่วยเป็นคน : Person

ระดับการศึกษาที่สำเร็จ	รวม	ระยะเวลาที่หางานทำ						Duration of seeking job		LEVEL OF EDUCATIONAL ATTAINMENT		
		< 1 เดือน	1 - 2.9 เดือน	3 - 5.9 เดือน	6 - 8.9 เดือน	9 - 11.9 เดือน	>=12 เดือน	ไม่ทราบ	Months	Months	Months	Months
Total	Month	Months	Months	Months	Months	Months	Months	Unknown	Months	Months	Months	Months
ยอดรวม	17,169	5,542	4,893	2,497	3,025	220	992	-	-	-	-	TOTAL
ไม่มีการศึกษา	-	-	-	-	-	-	-	-	-	-	-	No education
ต่ำกว่าประถมศึกษา	67	-	-	-	67	-	-	-	-	-	-	Less than Elementary
ประถมศึกษา	1,354	909	77	-	74	220	74	-	-	-	-	Elementary
มัธยมศึกษาตอนต้น	2,536	919	615	145	487	-	370	-	-	-	-	Lower Secondary
มัธยมศึกษาตอนปลาย	3,187	1,326	1,064	123	411	-	263	-	-	-	-	Upper Secondary Level
สายสามัญ	1,376	313	286	123	411	-	243	-	-	-	-	General/Academic
สายวิชาชีพศึกษา	1,811	1,014	777	-	-	-	20	-	-	-	-	Vocational
สายวิชาการศึกษา	-	-	-	-	-	-	-	-	-	-	-	Teacher Training
อุดมศึกษา	10,026	2,389	3,138	2,229	1,986	-	284	-	-	-	-	Higher Level
สายวิชาการ	7,925	1,579	3,138	2,107	992	-	109	-	-	-	-	Academic
สายวิชาชีพ	2,028	736	-	122	995	-	175	-	-	-	-	Higher Technical Education
สายวิชาการศึกษา	74	74	-	-	-	-	-	-	-	-	-	Teacher Training
อื่น ๆ 1/	-	-	-	-	-	-	-	-	-	-	-	1/ Others
ไม่ทราบ	-	-	-	-	-	-	-	-	-	-	-	Unknown

1/ รวมอาชีพระยะสั้น 1/ Including Short Course Vocational

ตารางที่ 12 จำนวนผู้ว่างงาน ที่ทำงานทำ จำแนกตามระยะเวลาที่ทำงานทำ ระดับการศึกษาที่สำเร็จ และเพศ ภาคใต้

TABLE 12 UNEMPLOYED PERSONS, SEEKING JOB BY DURATION OF SEEKING JOB, LEVEL OF EDUCATIONAL ATTAINMENT AND SEX, SOUTHERN REGION

ไตรมาสที่ 4/2549 : Quarter 4/2006

หน่วยเป็นคน : Person

ระดับการศึกษาที่สำเร็จ	รวม	ระยะเวลาที่ทำงานทำ										LEVEL OF EDUCATIONAL ATTAINMENT				
		< 1 เดือน		1 - 2.9 เดือน		3 - 5.9 เดือน		6 - 8.9 เดือน		9 - 11.9 เดือน		>=12 เดือน		ไม่ทราบ	Unknown	
		Month	Months	Months	Months	Months	Months	Months	Months	Months	Months	Months	Months	Months	Months	
ชาย	6,972	3,023	1,374	846	1,073	-	-	656	-	-	-	-	-	-	-	MALE
ไม่มีการศึกษา	-	-	-	-	-	-	-	-	-	-	-	-	-	-	-	No education
ต่ำกว่าประถมศึกษา	-	-	-	-	-	-	-	-	-	-	-	-	-	-	-	Less than Elementary
ประถมศึกษา	909	909	-	-	-	-	-	-	-	-	-	-	-	-	-	Elementary
มัธยมศึกษาตอนต้น	1,530	479	49	145	487	-	-	370	-	-	-	-	-	-	-	Lower Secondary
มัธยมศึกษาตอนปลาย	1,888	260	984	123	411	-	-	110	-	-	-	-	-	-	-	Upper Secondary Level
สายสามัญ	1,141	260	237	123	411	-	-	110	-	-	-	-	-	-	-	General/Academic
สายอาชีพศึกษา	746	-	746	-	-	-	-	-	-	-	-	-	-	-	-	Vocational
สายวิชาการศึกษา	-	-	-	-	-	-	-	-	-	-	-	-	-	-	-	Teacher Training
อุดมศึกษา	2,645	1,376	341	578	175	-	-	175	-	-	-	-	-	-	-	Higher Level
สายวิชาการ	1,363	566	341	456	-	-	-	-	-	-	-	-	-	-	-	Academic
สายวิชาชีพ	1,208	736	-	122	175	-	-	175	-	-	-	-	-	-	-	Higher Technical Education
สายวิชาการศึกษา	74	74	-	-	-	-	-	-	-	-	-	-	-	-	-	Teacher Training
อื่นๆ 1/	-	-	-	-	-	-	-	-	-	-	-	-	-	-	-	Others 1/
ไม่ทราบ	-	-	-	-	-	-	-	-	-	-	-	-	-	-	-	Unknown
หญิง	10,198	2,519	3,520	1,651	1,952	220	-	336	-	-	-	-	-	-	-	FEMALE
ไม่มีการศึกษา	-	-	-	-	-	-	-	-	-	-	-	-	-	-	-	No education
ต่ำกว่าประถมศึกษา	67	-	-	-	67	-	-	-	-	-	-	-	-	-	-	Less than Elementary
ประถมศึกษา	445	-	77	-	74	220	-	74	-	-	-	-	-	-	-	Elementary
มัธยมศึกษาตอนต้น	1,005	439	566	-	-	-	-	-	-	-	-	-	-	-	-	Lower Secondary
มัธยมศึกษาตอนปลาย	1,300	1,067	80	-	-	-	-	153	-	-	-	-	-	-	-	Upper Secondary Level
สายสามัญ	235	53	49	-	-	-	-	133	-	-	-	-	-	-	-	General/Academic
สายอาชีพศึกษา	1,065	1,014	31	-	-	-	-	20	-	-	-	-	-	-	-	Vocational
สายวิชาการศึกษา	-	-	-	-	-	-	-	-	-	-	-	-	-	-	-	Teacher Training
อุดมศึกษา	7,381	1,013	2,797	1,651	1,811	-	-	109	-	-	-	-	-	-	-	Higher Level
สายวิชาการ	6,562	1,013	2,797	1,651	992	-	-	109	-	-	-	-	-	-	-	Academic
สายวิชาชีพ	819	-	-	-	819	-	-	-	-	-	-	-	-	-	-	Higher Technical Education
สายวิชาการศึกษา	-	-	-	-	-	-	-	-	-	-	-	-	-	-	-	Teacher Training
อื่นๆ 1/	-	-	-	-	-	-	-	-	-	-	-	-	-	-	-	Others 1/
ไม่ทราบ	-	-	-	-	-	-	-	-	-	-	-	-	-	-	-	Unknown

1/ รวมเอาทั้งระยะสั้น

1/ Including Short Course Vocational

ตารางที่ 13 จำนวนผู้ว่างงานที่เคยทำงานมาก่อน จำแนกตามอาชีพที่ทำงานครั้งสุดท้าย อุตสาหกรรมที่ทำงานครั้งสุดท้าย และเพศ ภาคใต้
TABLE 13 UNEMPLOYED PERSONS, EVER WORKED BY LAST OCCUPATION, LAST INDUSTRY AND SEX, SOUTHERN REGION

ไตรมาสที่ 4/2549 : Quarter 4/2006

หน่วยเป็นคน : Person

อาชีพที่ทำงานครั้งสุดท้าย	อุตสาหกรรมที่ทำงานครั้งสุดท้าย										รวม	LAST OCCUPATION
	เกษตรกรรม	การประมง	เหมืองแร่	การผลิต	ไฟฟ้า ก๊าซ และประปา	การก่อสร้าง	การขายปลีก	โรงแรม และภัตตาคาร	การขนส่ง	การขนส่ง		
	Agriculture	Fishing	Mining & Quarrying	Manufacturing	Electricity, Gas & Water supply	Construction	Wholesale & Retail trade	Hotels & Restaurants	Transport	Communication	TOTAL	
ยอดรวม	11,576	311	-	2,804	318	2,808	10,873	8,618	521		44,454	
1. ผู้บัญญัติกฎหมาย ข้าราชการระดับอาวุโส และผู้จัดการ	-	-	-	-	-	-	51	93	-	-	144	1. Legislators, senior officials and managers
2. ผู้ประกอบวิชาชีพด้านต่างๆ	-	-	-	76	-	-	-	-	-	-	1,797	2. Professionals
3. ผู้ประกอบวิชาชีพด้านเทคนิคสาขาต่างๆ และอาชีพที่เกี่ยวข้อง	-	-	-	-	-	-	1,885	578	-	-	2,891	3. Technicians and associate professionals
4. เสมียน	-	-	-	52	-	-	491	1,271	95	-	4,803	4. Clerks
5. พนักงานบริการและพนักงานในร้านค้า และตลาด	-	-	-	-	-	-	3,879	6,286	-	-	10,544	5. Service workers and shop and market sales workers
6. ผู้ปฏิบัติงานที่มีฝีมือในด้านเกษตรกรรม และกษประมง	9,939	311	-	-	-	-	-	-	-	-	10,250	6. Skilled agricultural and fishery workers
7. ผู้ปฏิบัติงานด้านความสามารภทางฝีมือ และธุรกิจการค้าที่เกี่ยวข้อง	-	-	-	491	318	1,000	-	-	-	-	1,809	7. Craft and related trades workers
8. ผู้ปฏิบัติการโรงงานและเครื่องจักร และผู้ปฏิบัติงานด้านกรประกอบ	-	-	-	438	-	624	428	-	334	-	1,824	8. Plant and machine operators and assemblers
9. อาชีพพื้นฐานต่างๆ ในด้านการขาย และการให้บริการ	1,637	-	-	1,746	-	1,183	4,139	391	92	-	10,390	9. Elementary occupations
10. คนงานซึ่งไม่ได้จำแนกไว้ในหมวดอื่น	-	-	-	-	-	-	-	-	-	-	-	10. Workers not classifiable by occupation

ตารางที่ 13 จำนวนผู้ว่างงาน ที่เคยทำงานมาก่อน จำแนกตามอาชีพที่ทำครั้งสุดท้าย อุตสาหกรรมที่ทำครั้งสุดท้าย และเพศ ภาคใต้ (ต่อ)

TABLE 13 UNEMPLOYED PERSONS, EVER WORKED BY LAST OCCUPATION, LAST INDUSTRY AND SEX , SOUTHERN REGION (Contd.)

ไตรมาสที่ 4/2549 : Quarter 4/2006

หน่วยเป็นคน : Person

อาชีพที่ทำครั้งสุดท้าย	อุตสาหกรรมที่ทำครั้งสุดท้าย (ต่อ) Last Industry (Contd.)										LAST OCCUPATION
	สื่อกลางทางการเงิน	อสังหาริมทรัพย์และการให้เช่า	บริการราชการและป้องกันประเทศ	การศึกษา	ด้านสุขภาพและสังคมสงเคราะห์	บริการชุมชนสังคม	ลูกจ้างในครัวเรือนส่วนบุคคล	องค์กรระหว่างประเทศ	ไม่ทราบ		
Financial intermediation	Real estate & Renting	Public administration & Defence	Education	Health & Social work	Other community & Social	Private households with employed persons	Extra-territorial organizations	Unknown			
ยอดรวม	239	826	4,180	434	-	646	300	-	TOTAL		
1. ผู้ปฏิบัติงานใน ข้าราชการระดับอาวุโสและผู้จัดการ	-	-	-	-	-	-	-	-	1. Legislators, senior officials and managers		
2. ผู้ประกอบวิชาชีพด้านต่าง	-	746	29	398	-	548	-	-	2. Professionals		
3. ผู้ประกอบวิชาชีพด้านเทคนิคสาขาต่างๆ และอาชีพที่เกี่ยวข้อง	-	80	348	-	-	-	-	-	3. Technicians and associate professionals		
4. เสมียน	239	-	2,655	-	-	-	-	-	4. Clerks		
5. พนักงานบริการและพนักงานในด้านค้าและตลาด	-	-	194	-	-	-	185	-	5. Service workers and shop and market sales workers		
6. ผู้ปฏิบัติงานที่มีฝีมือในด้านเกษตรกรรมและการประมง	-	-	-	-	-	-	-	-	6. Skilled agricultural and fishery workers		
7. ผู้ปฏิบัติงานด้านความงามและการทำมือและผู้กิจการค้าที่เกี่ยวข้อง	-	-	-	-	-	-	-	-	7. Craft and related trades workers		
8. ผู้ปฏิบัติการโรงงานและเครื่องจักรและผู้ปฏิบัติงานด้านการประกอบ	-	-	-	-	-	-	-	-	8. Plant and machine operators and assemblers		
9. อาชีพพื้นฐานต่างๆ ในด้านกรขายและการให้บริการ	-	-	953	36	-	98	115	-	9. Elementary occupations		
10. คนงานซึ่งไม่ได้จำแนกไว้ในหมวดอื่น	-	-	-	-	-	-	-	-	10. Workers not classifiable by occupation		

ตารางที่ 13 จำนวนผู้ทำงานที่เคยทำงานก่อน จำนวนคนเคยมีที่ทำงานครั้งสุดท้าย อุตสาหกรรมที่ทำงานครั้งสุดท้าย และเพศ ภาคใต้ (ต่อ)

TABLE 13 UNEMPLOYED PERSONS, EVER WORKED BY LAST OCCUPATION, LAST INDUSTRY AND SEX, SOUTHERN REGION (Contd.)

ไตรมาสที่ 4/2549 : Quarter 4/2006

หน่วยนับ : Person

อาชีพที่ทำงานครั้งสุดท้าย	อุตสาหกรรมที่ทำงานครั้งสุดท้าย (ต่อ) Last Industry (Contd.)										ไม่ทราบ	LAST OCCUPATION	
	สื่อกลางทางการเงิน Financial Intermediation	อสังหาริมทรัพย์ และเช่าให้เช่า Real estate & Renting	บริหารราชการ และป้องกันประเทศ Public administration & Defence	การศึกษา Education	ด้านสุขภาพและ สังคมและครุภัณฑ์ Health & Social work	ชุมชน สังคม Other community	อยู่ในครัวเรือน Private households	องค์กร ระหว่างประเทศ Extra-territorial organizations	จ้าง Unknown	ชาย			หญิง
ชาย	-	746	2,649	198	-	98	-	-	-	-	-	-	MALE
1. ผู้รับผิดชอบงาน ซ้ำซากธรรมดาๆ ได้ และผู้จัดการ	-	-	-	-	-	-	-	-	-	-	-	-	1. Legislators, senior officials and managers
2. ผู้ประกอบวิชาชีพด้านต่างๆ	-	746	-	198	-	-	-	-	-	-	-	-	2. Professionals
3. ผู้ประกอบวิชาชีพด้านเทคนิคสาขาต่างๆ และอาชีพที่เกี่ยวข้อง	-	-	89	-	-	-	-	-	-	-	-	-	3. Technicians and associate professionals
4. เสมียน	-	-	1,413	-	-	-	-	-	-	-	-	-	4. Clerks
5. พนักงานบริการและพนักงานในร้านค้า และตลาด	-	-	194	-	-	-	-	-	-	-	-	-	5. Service workers and shop and market sales workers
6. ผู้ปฏิบัติงานที่มีสิ่งในด้านการเกษตร และการประมง	-	-	-	-	-	-	-	-	-	-	-	-	6. Skilled agricultural and fishery workers
7. ผู้ปฏิบัติงานด้านความสามรถทางฝีมือ และธุรกิจการค้าที่เกี่ยวข้อง	-	-	-	-	-	-	-	-	-	-	-	-	7. Craft and related trades workers
8. ผู้ปฏิบัติงานโรงงานและเครื่องจักร และผู้ใช้ปฏิบัติงานด้านการประกอบ	-	-	-	-	-	-	-	-	-	-	-	-	8. Plant and machine operators and assemblers
9. อาชีพอื่นที่ระบุแตกต่างในด้านการขาย และการให้บริการ	-	-	953	-	-	98	-	-	-	-	-	-	9. Elementary occupations
10. คนงานซึ่งไม่ได้จำแนกเป็นหมวดอื่น	-	-	-	-	-	-	-	-	-	-	-	-	10. Workers not classifiable by occupation
หญิง	239	80	1,531	236	-	548	-	-	-	-	-	-	FEMALE
1. ผู้รับผิดชอบงาน ซ้ำซากธรรมดาๆ ได้ และผู้จัดการ	-	-	-	-	-	-	-	-	-	-	-	-	1. Legislators, senior officials and managers
2. ผู้ประกอบวิชาชีพด้านต่างๆ	-	-	29	200	-	548	-	-	-	-	-	-	2. Professionals
3. ผู้ประกอบวิชาชีพด้านเทคนิคสาขาต่างๆ และอาชีพที่เกี่ยวข้อง	-	80	259	-	-	-	-	-	-	-	-	-	3. Technicians and associate professionals
4. เสมียน	239	-	1,242	-	-	-	-	-	-	-	-	-	4. Clerks
5. พนักงานบริการและพนักงานในร้านค้า และตลาด	-	-	-	-	-	-	-	-	-	185	-	-	5. Service workers and shop and market sales workers
6. ผู้ปฏิบัติงานที่มีสิ่งในด้านการเกษตร และการประมง	-	-	-	-	-	-	-	-	-	-	-	-	6. Skilled agricultural and fishery workers
7. ผู้ปฏิบัติงานด้านความสามรถทางฝีมือ และธุรกิจการค้าที่เกี่ยวข้อง	-	-	-	-	-	-	-	-	-	-	-	-	7. Craft and related trades workers
8. ผู้ปฏิบัติงานโรงงานและเครื่องจักร และผู้ใช้ปฏิบัติงานด้านการประกอบ	-	-	-	-	-	-	-	-	-	-	-	-	8. Plant and machine operators and assemblers
9. อาชีพอื่นที่ระบุแตกต่างในด้านการขาย และการให้บริการ	-	-	-	36	-	-	-	-	-	115	-	-	9. Elementary occupations
10. คนงานซึ่งไม่ได้จำแนกเป็นหมวดอื่น	-	-	-	-	-	-	-	-	-	-	-	-	10. Workers not classifiable by occupation

ตารางที่ 15 จำนวนลูกจ้างเอกชน จำนวนตามค่าจ้างเฉลี่ย ผลประโยชน์ที่ได้รับ อุตสาหกรรม และ เพศ ภาคใต้
TABLE 15 PRIVATE EMPLOYEE BY AVERAGE WAGE, FRINGE BENEFIT, INDUSTRY AND SEX , SOUTHERN REGION

ไตรมาสที่ 4/2549 : Quarter-4/2006

หน่วยเป็นพัน : In Thousands

อุตสาหกรรม	จำนวน ลูกจ้างเอกชน Total Private Employee	ค่าจ้างเฉลี่ย Average Wage	ลูกจ้างเอกชนที่ได้รับผลประโยชน์อื่น ๆ Private Employee Receive Fringe Benefit										INDUSTRY	
			ได้รับเป็นเงิน In Cash	ได้รับเป็นสิ่งของ In Kind			ได้รับเป็นเงิน In Cash				ได้รับเป็นสิ่งของ In Kind			
			โบนัส Bonus	ค่าล่วงเวลา Overtime	เงินอื่น ๆ Other Income	อาหาร Food	เครื่องแต่งกาย Clothes	ที่อยู่อาศัย Housing	อื่น ๆ Others					
ยอดรวม	1,688.2	5,150.0	9.0	74.3	245.7	202.2	12.6	81.8	63.0					TOTAL
1. เกษตรกรรม การทำตัดไม้ และการทำไม้	590.7	3,974.2	-	1.0	23.2	2.3	1.9	23.6	41.0					1. Agriculture, hunting and forestry
2. การประมง	63.4	4,839.9	0.2	1.5	2.9	29.8	0.1	3.1	3.2					2. Fishing
3. การทำเหมืองแร่ และเหมืองหิน	14.6	12,339.4	0.6	6.1	5.0	1.7	-	2.1	0.1					3. Mining and quarrying
4. การผลิต	254.8	5,231.0	2.1	44.4	66.4	16.7	2.2	14.0	5.9					4. Manufacturing
5. การไฟฟ้า ก๊าซ และการประปา	-	-	-	-	-	-	-	-	-					5. Electricity, gas and water supply
6. การก่อสร้าง	198.5	5,217.2	-	2.8	7.7	10.1	0.7	5.9	2.7					6. Construction
7. การขายส่ง การขายปลีก การซ่อมแซมยานยนต์ รถจักรยานยนต์ ของใช้ส่วนบุคคล และของใช้ ในครัวเรือน	269.0	5,501.1	2.9	10.6	52.0	35.5	4.0	12.9	6.7					7. Wholesale and retail trade, repair of motor vehicles motorcycles and personal and household goods
8. โรงแรม และภัตตาคาร	123.2	6,044.5	0.4	2.4	48.9	84.3	1.5	11.2	1.6					8. Hotel and restaurants
9. การขนส่ง สถานที่เก็บสินค้า และการคมนาคม	45.4	7,963.0	1.1	0.7	16.3	5.0	0.9	0.1	0.8					9. Transport, storage and communication
10. การเงิน สื่อกกลางทางการเงิน	16.1	14,079.3	1.4	0.9	6.6	0.1	0.1	0.3	0.5					10. Financial intermediation
11. กิจกรรมด้านอสังหาริมทรัพย์ การให้เช่า และกิจการพาณิชยกรรม	25.2	6,764.6	0.1	1.9	7.3	3.1	0.8	2.0	0.3					11. Real estate, renting and business activities
12. การบริหารราชการ และการป้องกันประเทศ รวมทั้งการประกันสังคมบังคับ	-	-	-	-	-	-	-	-	-					12. Public administration and defence, compulsory social security
13. การศึกษา	22.0	7,482.3	0.2	0.2	2.9	1.9	0.3	-	0.1					13. Education
14. งานด้านสุขภาพ และงานสังคมสงเคราะห์	12.1	6,556.9	0.1	1.4	3.5	1.5	-	1.0	0.1					14. Health and social work
15. กิจกรรมด้านบริการชุมชน สังคม และการบริการ ส่วนบุคคลอื่น ๆ	20.9	5,442.3	0.0	0.2	2.4	5.8	-	3.7	0.1					15. Other community, social and personal service activity
16. ลูกจ้างในครัวเรือนส่วนบุคคล	12.4	3,884.9	-	-	0.7	4.5	0.3	2.1	-					16. Private households with employed persons
17. องค์การระหว่างประเทศและองค์การต่างประเทศ อื่นๆ และสมาชิก	-	-	-	-	-	-	-	-	-					17. Extra-territorial organizations and bodies
18. ไม่ทราบ	-	-	-	-	-	-	-	-	-					18. Unknown

ตารางที่ 15 จำนวนลูกจ้างเอกชน จำนวนตามค่าจ้างเฉลี่ย สเปอะไบเซอร์อินที่รับอุตสาหกรรม และเพศ ภาคใต้
TABLE 15 PRIVATE EMPLOYEE BY AVERAGE WAGE, FRINGE BENEFIT, INDUSTRY AND SEX, SOUTHERN REGION

อุตสาหกรรม Industry	จำนวนลูกจ้าง Total Private Employee	ลูกจ้างเอกชนที่ได้รับผลประโยชน์อื่น ๆ Private Employee Receive Fringe Benefit										อุตสาหกรรม INDUSTRY
		ได้รับเป็นเงิน In Cash					ได้รับเป็นสิ่งของ In Kind					
		ค่าจ้างเฉลี่ย Average Wage	โบนัส Bonus	ค่าล่วงเวลา Overtime	เงินอื่น ๆ Other Income	อาหาร Food	เครื่องแต่งกาย Others	ที่อยู่อาศัย Housing	อื่นๆ Others			
		957.4	5,527.3	6.9	31.7	127.6	114.3	7.7	58.3	37.5		MALE
1. เกษตรกรรม การทำสัตว์ และการป่าไม้	311.5	4,055.0	-	0.6	0.6	12.2	1.4	1.0	15.9	24.7	1. Agriculture, hunting and forestry	
2. การประมง	60.5	4,802.0	0.2	0.9	2.4	29.2	3.1	0.1	3.1	3.1	2. Fishing	
3. การทำเหมืองแร่ และเหมืองหิน	14.2	12,597.1	0.6	5.8	5.0	1.7	1.7	-	2.1	0.1	3. Mining and quarrying	
4. การผลิต	112.0	6,955.6	1.2	14.8	26.2	10.4	10.4	0.8	12.3	3.2	4. Manufacturing	
5. การไฟฟ้า ก๊าซ และโทรคมนาคม	-	-	-	-	-	-	-	-	-	-	5. Electricity, gas and water supply	
6. การก่อสร้าง	177.2	5,286.5	-	2.1	6.8	10.1	10.1	0.6	5.2	2.1	6. Construction	
7. การขนส่ง การพาณิชย์ การซ่อมแซมยานยนต์ รถจักรยานยนต์ เครื่องใช้ส่วนบุคคล และเครื่องใช้ในชีวิตประจำวัน	160.0	5,632.8	2.2	4.8	32.1	22.0	22.0	3.2	8.0	2.8	7. Wholesale and retail trade, repair of motor vehicles motorcycles and personal and household goods	
8. โรงแรม และภัตตาคาร	43.0	7,385.5	0.2	0.8	0.8	30.5	30.5	0.5	5.2	0.4	8. Hotel and restaurants	
9. การขนส่ง อากาศที่บินสินค้า และการคมนาคม	35.8	7,791.8	1.1	0.7	10.4	4.8	4.8	0.9	0.0	0.8	9. Transport, storage and communication	
10. การเป็นสื่อกลางทางการเงิน	7.6	16,101.5	1.3	0.2	3.1	0.1	0.1	-	0.1	0.1	10. Financial intermediation	
11. กิจกรรมด้านสวัสดิการสังคม การให้คำปรึกษา และการทรงูรกิจ	13.8	7,441.3	-	0.9	4.6	1.3	1.3	0.6	1.0	0.3	11. Real estate, renting and business activities	
12. การบริหารราชการ และการรัฐกิจประเภท รวมถึงการประกันสังคมภาคบังคับ	-	-	-	-	-	-	-	-	-	-	12. Public administration and defence, compulsory social security	
13. การศึกษา	9.1	8,109.1	0.2	-	1.4	0.2	0.2	-	-	-	13. Education	
14. งานด้านสุขภาพ และงานสังคมสงเคราะห์	0.8	11,880.0	-	-	0.3	0.2	0.2	-	0.3	-	14. Health and social work	
15. กิจกรรมด้านบริหารชุมชน สังคม และการบริการส่วนบุคคลอื่นๆ	11.5	6,054.8	0.0	0.2	1.3	2.5	2.5	-	2.0	0.1	15. Other community, social and personal service activity	
16. ลูกจ้างในครัวเรือนส่วนบุคคล	0.4	5,545.6	-	-	-	0.0	0.0	-	0.1	-	16. Private households with employed persons	
17. องค์การระหว่างประเทศและองค์การต่างประเทศอื่นๆ และสมาชิก	-	-	-	-	-	-	-	-	-	-	17. Extra-territorial organizations and bodies	
18. ไม่ทราบ	-	-	-	-	-	-	-	-	-	-	18. Unknown	
		710.9	4,642.0	2.0	42.6	118.2	87.9	4.9	23.5	25.5		FEMALE
1. เกษตรกรรม การทำสัตว์ และการป่าไม้	279.2	3,883.9	-	0.4	10.9	0.9	0.9	0.9	4.7	16.4	1. Agriculture, hunting and forestry	
2. การประมง	2.8	5,653.0	-	0.6	0.4	0.6	0.6	-	-	0.2	2. Fishing	
3. การทำเหมืองแร่ และเหมืองหิน	0.4	4,035.5	-	0.3	-	-	-	-	-	-	3. Mining and quarrying	
4. การผลิต	142.8	4,340.8	0.9	29.6	40.2	6.3	6.3	1.4	1.6	2.7	4. Manufacturing	
5. การไฟฟ้า ก๊าซ และโทรคมนาคม	-	-	-	-	-	-	-	-	-	-	5. Electricity, gas and water supply	
6. การก่อสร้าง	21.3	4,641.6	-	0.7	0.9	0.1	0.1	0.1	0.7	0.6	6. Construction	
7. การขนส่ง การพาณิชย์ การซ่อมแซมยานยนต์ รถจักรยานยนต์ เครื่องใช้ส่วนบุคคล และเครื่องใช้ในชีวิตประจำวัน	109.1	5,014.5	0.7	5.9	19.9	13.4	13.4	0.8	4.9	3.9	7. Wholesale and retail trade, repair of motor vehicles motorcycles and personal and household goods	
8. โรงแรม และภัตตาคาร	80.2	5,325.2	0.2	1.7	26.9	53.7	53.7	1.0	6.0	1.1	8. Hotel and restaurants	
9. การขนส่ง อากาศที่บินสินค้า และการคมนาคม	9.6	8,599.4	-	-	5.9	0.2	0.2	-	0.1	-	9. Transport, storage and communication	
10. การเป็นสื่อกลางทางการเงิน	8.5	12,270.1	0.1	0.7	3.6	-	-	0.1	0.2	0.4	10. Financial intermediation	
11. กิจกรรมด้านสวัสดิการสังคม การให้คำปรึกษา และการทรงูรกิจ	11.4	5,941.4	0.1	1.0	2.7	1.8	1.8	0.2	0.9	-	11. Real estate, renting and business activities	
12. การบริหารราชการ และการรัฐกิจประเภท รวมถึงการประกันสังคมภาคบังคับ	-	-	-	-	-	-	-	-	-	-	12. Public administration and defence, compulsory social security	
13. การศึกษา	13.0	7,042.0	-	0.2	1.6	1.7	1.7	0.3	-	0.1	13. Education	
14. งานด้านสุขภาพ และงานสังคมสงเคราะห์	11.3	6,183.2	0.1	1.4	3.2	1.3	1.3	-	0.7	0.1	14. Health and social work	
15. กิจกรรมด้านบริหารชุมชน สังคม และการบริการส่วนบุคคลอื่นๆ	9.4	4,696.6	-	-	1.2	3.3	3.3	-	1.8	-	15. Other community, social and personal service activity	
16. ลูกจ้างในครัวเรือนส่วนบุคคล	12.0	3,823.7	-	-	0.7	4.5	4.5	0.3	1.9	-	16. Private households with employed persons	
17. องค์การระหว่างประเทศและองค์การต่างประเทศอื่นๆ และสมาชิก	-	-	-	-	-	-	-	-	-	-	17. Extra-territorial organizations and bodies	
18. ไม่ทราบ	-	-	-	-	-	-	-	-	-	-	18. Unknown	

ตารางที่ 16 จำนวนลูกจ้างรับค่าจ้างเฉลี่ย ผลประโยชน์ที่ได้รับ อุตสาหกรรม และเพศ ภาคใต้
TABLE 16 GOVERNMENT EMPLOYEE BY AVERAGE WAGE, FRINGE BENEFIT, INDUSTRY AND SEX, SOUTHERN REGION

ไตรมาสที่ 4:2549_Quarter 4:2006

หน่วยเป็นพัน : In Thousands

อุตสาหกรรม Industry	จำนวน ลูกจ้างรัฐบาล Total Government Employee	ลูกจ้างรัฐบาลที่ได้รับเงินใน Cash Government Employee Receive Fringe Benefit										INDUSTRY
		ค่าจ้างเฉลี่ย Average Wage					ได้รับเป็นเงิน In Kind In Kind					
		ค่าจ้างเฉลี่ย Average Wage	โบนัส Bonus	ค่าล่วงเวลา Overtime	เงินอื่น ๆ Other Income	อาหาร Food	เครื่องแต่งกาย Clothes	ที่อยู่อาศัย Housing	อื่นๆ Others			
ชาย	214.2	12,676.4	8.2	8.1	84.9	0.9	3.0	24.5	3.8		MALE	
1. เกษตรกรรม การตัดสัตว์ และการป่าไม้	9.1	7,594.4	-	-	0.2	-	-	0.8	0.0		1. Agriculture, hunting and forestry	
2. การประมง	0.0	7,840.0	-	-	-	-	-	-	-		2. Fishing	
3. การทำเหมืองแร่ และเหมืองหิน	-	-	-	-	-	-	-	-	-		3. Mining and quarrying	
4. การผลิต	0.1	4,694.3	-	-	-	-	-	-	-		4. Manufacturing	
5. การไฟฟ้า ก๊าซ และการประปา	8.1	13,040.2	0.3	0.7	2.7	-	-	0.1	0.2		5. Electricity, gas and water supply	
6. การก่อสร้าง	9.0	7,677.1	0.1	-	1.1	-	-	0.7	-		6. Construction	
7. การขายส่ง การขายปลีก การซ่อมยานยนต์ และจักรยานยนต์ เครื่องใช้ส่วนบุคคล และของใช้ ในครัวเรือน	-	-	-	-	-	-	-	-	-		7. Wholesale and retail trade, repair of motor vehicles, motorcycles and personal and household goods	
8. โรงแรม และภัตตาคาร	-	-	-	-	-	-	-	-	-		8. Hotel and restaurants	
9. การขนส่ง สถานีเก็บสินค้า และการคมนาคม	7.9	15,220.6	0.4	0.3	1.9	-	0.5	0.8	-		9. Transport, storage and communication	
10. การเงิน ตัดสินใจทางการเงิน	3.6	31,178.0	0.5	-	0.6	0.1	-	-	0.1		10. Financial intermediation	
11. กิจกรรมด้านสิ่งพิมพ์ โทรทัศน์ วิทยุ และกิจการ สื่อสารมวลชนอื่นๆ	8.4	10,731.2	0.0	-	2.7	-	-	2.7	-		11. Real estate, renting and business activities	
12. การบริหารราชการ และการวิจัยทั้งในระดับ รวมทั้งในระดับจังหวัด	100.1	11,525.0	2.0	3.5	51.5	0.3	2.2	14.4	2.3		12. Public administration and defence, compulsory social security	
13. การศึกษา	43.9	17,364.8	2.8	0.7	20.1	0.2	0.3	2.2	0.9		13. Education	
14. งานด้านสุขภาพ และการส่งเสริมสุขภาพ	16.5	10,588.8	2.1	2.8	2.4	-	-	2.4	0.3		14. Health and social work	
15. กิจกรรมด้านวิทยาศาสตร์ สังคม และการบริการ สังคม (ยกเว้น) สังคมศึกษา	7.5	7,804.1	-	0.1	1.6	0.3	-	0.5	-		15. Other community, social and personal service activity	
16. ลูกจ้างในครัวเรือนส่วนบุคคล	-	-	-	-	-	-	-	-	-		16. Private households with employed persons	
17. องค์การระหว่างประเทศและองค์การต่างประเทศ อื่นๆ และสมาชิก	-	-	-	-	-	-	-	-	-		17. Extra-territorial organizations and bodies	
18. ไม่ทราบ	-	-	-	-	-	-	-	-	-		18. Unknown	
หญิง	186.2	12,101.8	7.3	11.4	60.9	4.7	0.7	9.0	1.4		FEMALE	
1. เกษตรกรรม การตัดสัตว์ และการป่าไม้	3.9	6,346.0	0.0	0.0	0.1	-	-	0.1	-		1. Agriculture, hunting and forestry	
2. การประมง	-	-	-	-	-	-	-	-	-		2. Fishing	
3. การทำเหมืองแร่ และเหมืองหิน	-	-	-	-	-	-	-	-	-		3. Mining and quarrying	
4. การผลิต	0.3	4,650.9	-	-	-	-	-	-	0.2		4. Manufacturing	
5. การไฟฟ้า ก๊าซ และการประปา	0.6	12,420.3	-	-	0.3	-	-	0.0	-		5. Electricity, gas and water supply	
6. การก่อสร้าง	1.1	5,272.5	-	0.0	-	-	-	-	-		6. Construction	
7. การขายส่ง การขายปลีก การซ่อมยานยนต์ และจักรยานยนต์ เครื่องใช้ส่วนบุคคล และของใช้ ในครัวเรือน	-	-	-	-	-	-	-	-	-		7. Wholesale and retail trade, repair of motor vehicles, motorcycles and personal and household goods	
8. โรงแรม และภัตตาคาร	0.6	3,665.6	-	-	-	0.6	-	-	-		8. Hotel and restaurants	
9. การขนส่ง สถานีเก็บสินค้า และการคมนาคม	1.4	8,583.4	-	-	0.6	-	0.3	-	-		9. Transport, storage and communication	
10. การเงิน ตัดสินใจทางการเงิน	2.5	16,254.7	0.1	-	0.7	-	-	-	-		10. Financial intermediation	
11. กิจกรรมด้านสิ่งพิมพ์ โทรทัศน์ วิทยุ และกิจการ สื่อสารมวลชนอื่นๆ	6.9	7,222.9	-	-	1.8	-	-	1.6	-		11. Real estate, renting and business activities	
12. การบริหารราชการ และการวิจัยทั้งในระดับ รวมทั้งในระดับจังหวัด	52.8	9,224.9	1.5	1.3	14.6	0.0	-	2.5	0.1		12. Public administration and defence, compulsory social security	
13. การศึกษา	70.5	15,737.9	2.2	0.7	25.1	2.6	0.0	1.3	0.6		13. Education	
14. งานด้านสุขภาพ และการส่งเสริมสุขภาพ	43.3	11,564.1	3.5	9.2	17.1	1.4	0.4	3.3	0.6		14. Health and social work	
15. กิจกรรมด้านวิทยาศาสตร์ สังคม และการบริการ สังคม (ยกเว้น) สังคมศึกษา	2.5	5,722.4	-	0.1	0.8	0.1	-	0.1	-		15. Other community, social and personal service activity	
16. ลูกจ้างในครัวเรือนส่วนบุคคล	-	-	-	-	-	-	-	-	-		16. Private households with employed persons	
17. องค์การระหว่างประเทศและองค์การต่างประเทศ อื่นๆ และสมาชิก	-	-	-	-	-	-	-	-	-		17. Extra-territorial organizations and bodies	
18. ไม่ทราบ	-	-	-	-	-	-	-	-	-		18. Unknown	

ตารางที่ 17 จำนวนลูกจ้าง จำแนกตามอาชีพ ระดับของรายได้ และเพศ ภาคใต้
TABLE 17 EMPLOYEE BY OCCUPATION, INCOME CLASS AND SEX , SOUTHERN REGION

ไตรมาสที่ 4/2549 : Quarter 4/2006

หน่วยเป็นพัน : In Thousands

ระดับของรายได้	อาชีพ Occupation										อาชีพอื่น Elementary occupations	คนงานซึ่งมิได้จำแนกไว้ในหมวดอื่น Not classifiable	INCOME CLASS
	รวม ผู้บัญญัติกฎหมายและผู้จัดการ Legislators & Managers	วิชาชีพด้านต่างๆ Professional	วิชาชีพด้านเทคนิค Technicians	เสมียน Clerks	พนักงานบริการ Service Workers	ด้านเกษตรกรรมและประมง Agricultural & Fishery	ด้านความสามารทางฝีมือ & Related trades	ด้านความ Craft	ผู้ประกอบการโรงงานเครื่องจักร Plant & Machine operators	ผู้ปฏิบัติงาน			
ชาย	1,176.4	57.4	56.9	42.9	91.9	354.8	225.7	111.1	205.9	-	MALE		
ต่ำกว่า 1,501 บาท	32.4	0.9	-	0.3	0.3	21.5	2.6	0.6	6.2	-	Less than 1,501 Baht		
1,501 - 2,500 บาท	80.9	0.0	-	0.5	1.8	60.0	3.6	1.5	12.4	-	1,501 - 2,500 Baht		
2,501 - 3,500 บาท	154.0	0.1	0.8	0.5	6.5	90.4	16.9	8.0	30.9	-	2,501 - 3,500 Baht		
3,501 - 4,500 บาท	210.8	0.5	1.5	6.6	20.7	65.6	43.3	16.1	54.8	-	3,501 - 4,500 Baht		
4,501 - 5,500 บาท	203.7	0.8	2.1	5.6	19.0	45.0	61.3	19.9	46.1	-	4,501 - 5,500 Baht		
5,501 - 6,500 บาท	137.2	2.1	2.0	5.9	9.9	22.5	46.0	19.6	27.2	-	5,501 - 6,500 Baht		
6,501 - 7,500 บาท	76.7	0.9	5.0	5.4	7.3	16.1	20.1	11.4	8.1	-	6,501 - 7,500 Baht		
7,501 - 10,000 บาท	112.3	0.9	8.4	4.7	10.5	24.1	21.6	19.3	11.7	-	7,501 - 10,000 Baht		
10,001 - 15,000 บาท	78.6	5.6	9.5	5.2	8.3	8.6	6.2	9.8	7.0	-	10,001 - 15,000 Baht		
15,001 - 20,000 บาท	35.7	2.8	10.0	2.9	5.9	0.1	1.7	2.8	0.2	-	15,001 - 20,000 Baht		
20,001 - 30,000 บาท	34.2	5.0	15.3	3.5	1.5	-	1.2	0.8	-	-	20,001 - 30,000 Baht		
มากกว่า 30,000 บาท	14.9	5.6	4.7	1.9	0.2	-	0.9	0.8	-	-	More than 30,000 Baht		
ไม่ทราบ	4.9	0.1	0.2	0.1	0.2	1.0	0.4	0.5	1.6	-	Unknown		
หญิง	900.1	94.4	51.8	94.4	140.3	264.0	86.6	12.9	148.7	-	FEMALE		
ต่ำกว่า 1,501 บาท	49.9	0.1	0.0	0.0	4.4	18.4	11.7	0.1	15.3	-	Less than 1,501 Baht		
1,501 - 2,500 บาท	97.9	0.3	0.1	0.3	8.3	58.1	14.8	-	16.0	-	1,501 - 2,500 Baht		
2,501 - 3,500 บาท	142.6	-	0.7	1.8	24.9	61.7	23.9	2.1	27.5	-	2,501 - 3,500 Baht		
3,501 - 4,500 บาท	196.4	-	1.2	11.6	38.1	52.4	26.3	3.8	57.4	-	3,501 - 4,500 Baht		
4,501 - 5,500 บาท	106.7	0.4	2.3	16.9	23.9	28.0	5.9	3.9	18.7	-	4,501 - 5,500 Baht		
5,501 - 6,500 บาท	65.5	0.1	1.4	15.2	16.2	15.2	2.3	2.2	6.3	-	5,501 - 6,500 Baht		
6,501 - 7,500 บาท	47.4	0.0	5.5	12.0	9.8	7.9	1.2	0.5	2.3	-	6,501 - 7,500 Baht		
7,501 - 10,000 บาท	78.9	1.1	17.6	22.5	10.4	14.8	0.3	-	3.3	-	7,501 - 10,000 Baht		
10,001 - 15,000 บาท	53.5	1.2	21.8	10.6	3.1	6.7	0.1	-	1.5	-	10,001 - 15,000 Baht		
15,001 - 20,000 บาท	17.8	1.0	11.3	1.9	0.6	0.4	-	-	0.1	-	15,001 - 20,000 Baht		
20,001 - 30,000 บาท	33.0	1.1	27.1	1.2	0.5	-	-	0.4	-	-	20,001 - 30,000 Baht		
มากกว่า 30,000 บาท	7.5	1.7	5.1	0.6	-	-	-	-	-	-	More than 30,000 Baht		
ไม่ทราบ	3.0	0.3	0.8	0.0	0.3	0.7	-	-	0.4	-	Unknown		

ตารางที่ 18 จำนวนลูกจ้าง จำแนกตามอุตสาหกรรม ระดับของรายได้ และเพศ ภาคใต้
TABLE 18 EMPLOYEE BY INDUSTRY, INCOME CLASS AND SEX, SOUTHERN REGION

ไตรมาสที่ 4/2549 : Quarter 4/2006

หน่วยเป็นพัน : In Thousands

ระดับของรายได้	อุตสาหกรรม Industry										รวม	INCOME CLASS
	เกษตรกรรม Agriculture	การประมง Fishing	เหมืองแร่ เหมืองหิน & Quarrying	เหมืองแร่ เหมืองหิน & Quarrying	การผลิต Manufacturing	ไฟฟ้า ก๊าซ และประปา Electric, Gas & Water supply	การก่อสร้าง Construction	การขายส่ง และค้าปลีก Wholesale & Retail trade	โรงแรม และภัตตาคาร Hotels & Restaurants	การขนส่ง Transport & Communi- cation		
ยอดรวม	605.4	63.4	14.6	255.2	8.6	209.8	270.5	124.3	54.7	TOTAL		
ต่ำกว่า 1,501 บาท	54.0	0.2	-	10.9	0.3	2.7	7.3	2.9	0.6	Less than 1,501 Baht		
1,501 - 2,500 บาท	120.0	7.0	-	15.8	-	5.7	16.6	6.5	0.5	1,501 - 2,500 Baht		
2,501 - 3,500 บาท	146.4	16.2	0.5	41.7	-	22.1	35.7	14.6	2.3	2,501 - 3,500 Baht		
3,501 - 4,500 บาท	109.9	10.8	5.9	79.1	1.0	50.4	62.1	27.9	5.6	3,501 - 4,500 Baht		
4,501 - 5,500 บาท	63.0	14.7	0.8	37.4	1.6	57.3	57.4	22.2	8.5	4,501 - 5,500 Baht		
5,501 - 6,500 บาท	34.5	5.3	0.1	24.7	0.8	40.3	30.7	17.8	8.4	5,501 - 6,500 Baht		
6,501 - 7,500 บาท	23.4	2.8	0.5	14.9	0.6	11.9	18.9	8.7	4.5	6,501 - 7,500 Baht		
7,501 - 10,000 บาท	35.8	3.4	1.1	17.6	0.8	10.5	26.3	13.4	10.4	7,501 - 10,000 Baht		
10,001 - 15,000 บาท	15.6	2.4	2.2	6.6	0.6	6.3	8.7	5.5	8.5	10,001 - 15,000 Baht		
15,001 - 20,000 บาท	0.6	0.5	1.3	2.9	1.5	0.9	3.8	2.9	2.0	15,001 - 20,000 Baht		
20,001 - 30,000 บาท	0.5	0.1	0.6	2.4	0.9	0.5	1.0	0.9	2.1	20,001 - 30,000 Baht		
มากกว่า 30,000 บาท	-	-	1.7	1.1	0.5	0.1	0.6	0.4	1.1	More than 30,000 Baht		
ไม่ทราบ	1.7	-	-	-	-	1.2	1.5	0.6	-	Unknown		

ตารางที่ 18 จำนวนลูกจ้าง จำแนกตามอุตสาหกรรม ระดับของรายได้ และเพศ ภาคใต้ (ต่อ)

TABLE 18 EMPLOYEE BY INDUSTRY, INCOME CLASS AND SEX, SOUTHERN REGION (Contd.)

ไตรมาสที่ 4/2549 : Quarter 4/2006

หน่วยเป็นพัน : In Thousands

ระดับของรายได้	อุตสาหกรรม (ต่อ) Industry (Contd.)										รวม	INCOME CLASS
	สื่อกลางทางการเงิน Financial intermediation	อสังหาริมทรัพย์และการให้เช่า Real estate & Renting	บริหารราชการและป้องกันประเทศ Public administration & Defence	การศึกษา Education	ด้านสุขภาพและสังคมสงเคราะห์ Health & Social work	บริการชุมชนสังคม Other community & Social	ลูกจ้างในครัวเรือนส่วนบุคคล Private households with employed persons	องค์กรระหว่างประเทศ Extra-territorial organizations	ไม่ทราบ	ไม่ทราบ		
ยอดรวม	22.4	40.4	163.7	137.4	72.7	31.0	12.4	-	-	-	TOTAL	
ต่ำกว่า 1,501 บาท	-	-	0.0	0.3	0.0	1.6	1.4	-	-	-	Less than 1,501 Baht	
1,501 - 2,500 บาท	-	0.1	2.1	1.2	0.6	1.0	1.7	-	-	-	1,501 - 2,500 Baht	
2,501 - 3,500 บาท	0.4	3.4	-	2.7	2.3	3.9	4.3	-	-	-	2,501 - 3,500 Baht	
3,501 - 4,500 บาท	1.3	10.2	20.1	6.6	7.7	6.7	2.1	-	-	-	3,501 - 4,500 Baht	
4,501 - 5,500 บาท	2.0	6.2	13.3	7.3	14.1	4.0	0.5	-	-	-	4,501 - 5,500 Baht	
5,501 - 6,500 บาท	1.3	4.5	16.6	4.7	5.4	6.4	1.3	-	-	-	5,501 - 6,500 Baht	
6,501 - 7,500 บาท	1.8	4.4	17.0	7.1	5.6	1.9	0.0	-	-	-	6,501 - 7,500 Baht	
7,501 - 10,000 บาท	2.6	5.9	23.4	29.0	7.0	2.5	1.3	-	-	-	7,501 - 10,000 Baht	
10,001 - 15,000 บาท	4.7	2.8	30.6	23.9	11.5	2.1	-	-	-	-	10,001 - 15,000 Baht	
15,001 - 20,000 บาท	1.3	0.8	15.5	9.7	9.9	0.1	-	-	-	-	15,001 - 20,000 Baht	
20,001 - 30,000 บาท	4.0	0.8	10.0	35.5	7.3	0.8	-	-	-	-	20,001 - 30,000 Baht	
มากกว่า 30,000 บาท	2.7	1.4	4.1	8.5	0.4	0.0	-	-	-	-	More than 30,000 Baht	
ไม่ทราบ	0.3	-	0.8	1.0	0.8	0.1	-	-	-	-	Unknown	

ตารางที่ 18 จำนวนลูกจ้างจำแนกตามอุตสาหกรรม ระดับของรายได้ และเพศ ภาคใต้
TABLE 18 EMPLOYEE BY INDUSTRY, INCOME CLASS AND SEX, SOUTHERN REGION

ไตรมาสที่ 4/2549 : Quarter 4/2006

หน่วยเป็นพัน : In Thousands

ระดับของรายได้	อุตสาหกรรม Industry										การขนส่ง Transport Communi- cation	INCOME CLASS
	รวม	เกษตรกรรม Agriculture	การประมง Fishing	เหมืองแร่ เหมืองหิน Mining & Quarrying	การผลิต Manufacturing	ไฟฟ้า ก๊าซ และประปา Electric, Gas & Water supply	การก่อสร้าง Construction	การขายส่ง การขายปลีก Wholesale & Retail trade	โรงแรม และภัตตาคาร Hotels & Restaurants	การขนส่ง		
ชาย	1,176.4	321.6	60.6	14.2	112.2	8.1	187.4	160.8	43.2	43.7	MALE	
ต่ำกว่า 1,501 บาท	32.4	26.4	0.1	-	0.3	0.3	2.7	1.3	0.3	0.2	Less than 1,501 Baht	
1,501 - 2,500 บาท	80.9	57.4	6.8	-	1.4	-	3.7	6.8	1.1	0.5	1,501 - 2,500 Baht	
2,501 - 3,500 บาท	154.0	80.2	16.2	0.5	11.8	-	19.6	18.8	1.2	2.0	2,501 - 3,500 Baht	
3,501 - 4,500 บาท	210.8	57.4	10.8	5.4	25.8	1.0	40.3	34.2	7.3	4.4	3,501 - 4,500 Baht	
4,501 - 5,500 บาท	203.7	35.3	13.0	0.8	24.1	1.5	53.4	38.3	8.9	6.6	4,501 - 5,500 Baht	
5,501 - 6,500 บาท	137.2	19.6	4.7	0.1	16.7	0.7	38.3	21.6	6.8	7.9	5,501 - 6,500 Baht	
6,501 - 7,500 บาท	76.7	14.5	2.8	0.5	8.6	0.5	11.7	12.4	3.8	3.4	6,501 - 7,500 Baht	
7,501 - 10,000 บาท	112.3	20.6	3.4	1.1	14.2	0.7	9.8	17.1	7.2	7.8	7,501 - 10,000 Baht	
10,001 - 15,000 บาท	78.6	8.7	2.2	2.2	5.2	0.5	5.3	5.2	3.8	6.5	10,001 - 15,000 Baht	
15,001 - 20,000 บาท	35.7	0.1	0.5	1.3	1.9	1.5	0.8	2.9	2.1	1.9	15,001 - 20,000 Baht	
20,001 - 30,000 บาท	34.2	0.4	0.1	0.6	1.6	0.9	0.5	0.7	0.6	1.5	20,001 - 30,000 Baht	
มากกว่า 30,000 บาท	14.9	-	-	1.7	0.4	0.4	0.1	0.6	-	1.1	More than 30,000 Baht	
ไม่ทราบ	4.9	1.0	-	-	-	-	1.2	0.8	0.2	-	Unknown	
หญิง	900.1	283.7	2.8	0.4	143.1	0.6	22.5	109.8	81.1	11.0	FEMALE	
ต่ำกว่า 1,501 บาท	49.9	27.6	0.1	-	10.7	-	-	6.0	2.6	0.4	Less than 1,501 Baht	
1,501 - 2,500 บาท	97.9	62.6	0.2	-	14.4	-	2.0	9.7	5.4	-	1,501 - 2,500 Baht	
2,501 - 3,500 บาท	142.6	66.2	-	-	29.9	-	2.5	16.8	13.4	0.3	2,501 - 3,500 Baht	
3,501 - 4,500 บาท	196.4	52.5	-	0.4	53.3	-	10.1	27.9	20.6	1.2	3,501 - 4,500 Baht	
4,501 - 5,500 บาท	106.7	27.7	1.7	-	13.3	0.1	3.9	19.1	13.3	2.0	4,501 - 5,500 Baht	
5,501 - 6,500 บาท	65.5	15.0	0.6	-	8.0	0.1	2.0	9.1	11.0	0.5	5,501 - 6,500 Baht	
6,501 - 7,500 บาท	47.4	8.9	0.1	-	6.3	0.1	0.2	6.5	4.9	1.2	6,501 - 7,500 Baht	
7,501 - 10,000 บาท	78.9	15.2	0.0	-	3.4	0.1	0.7	9.2	6.3	2.7	7,501 - 10,000 Baht	
10,001 - 15,000 บาท	53.5	6.9	0.2	-	1.4	0.1	0.9	3.5	1.7	2.1	10,001 - 15,000 Baht	
15,001 - 20,000 บาท	17.8	0.5	-	-	0.9	-	0.0	1.0	0.8	0.1	15,001 - 20,000 Baht	
20,001 - 30,000 บาท	33.0	0.0	-	-	0.8	-	0.0	0.2	0.4	0.7	20,001 - 30,000 Baht	
มากกว่า 30,000 บาท	7.5	-	-	-	0.7	0.1	-	0.0	0.4	-	More than 30,000 Baht	
ไม่ทราบ	3.0	0.7	-	-	-	-	-	0.7	0.4	-	Unknown	

ภาคผนวก

รายงานผลการสำรวจแรงงาน
REPORT OF THE LABOR FORCE SURVEY

ฉบับที่	1	รายงานผลการสำรวจแรงงาน (รอบที่ 1) มกราคม 2506
No.	1	Report of the Labor Force Survey (Round 1) January 1963
ฉบับที่	2	รายงานผลการสำรวจแรงงาน (รอบที่ 2-3) กุมภาพันธ์ - มีนาคม 2506
No.	2	Report of the Labor Force Survey (Round 2-3) February-March 1963
ฉบับที่	3	รายงานผลการสำรวจแรงงาน (รอบที่ 4) กรกฎาคม 2506
No.	3	Report of the Labor Force Survey (Round 4) July 1963
ฉบับที่	4	รายงานผลการสำรวจแรงงานในเขตเทศบาลนครกรุงเทพและธนบุรี พ.ศ. 2508-2509
No.	4	Report of the Labor Force Survey, Bangkok-Thonburi Municipal Areas 1965-1966
ฉบับที่	5	รายงานเบื้องต้นการสำรวจแรงงานในเขตเทศบาลนครกรุงเทพและธนบุรี พ.ศ. 2509-2510
No.	5	Preliminary Report of the Labor Force Survey, Bangkok-Thonburi Municipal Areas 1966-1967
ฉบับที่	6	รายงานภาคสมบูรณการสำรวจแรงงานในเขตเทศบาลนครกรุงเทพและธนบุรี พ.ศ. 2509-2510
No.	6	Final Report of the Labor Force Survey, Bangkok-Thonburi Municipal Areas 1966-1967
ฉบับที่	7	รายงานเบื้องต้นการสำรวจแรงงานในเขตชนบท 2509-2510
No.	7	Preliminary Report of the Labor Force Survey, Rural Areas 1966-1967
ฉบับที่	8	รายงานภาคสมบูรณการสำรวจแรงงานในเขตชนบท 2509-2510
No.	8	Final Report of the Labor Force Survey, Rural Areas 1966-1967
ฉบับที่	9	รายงานเบื้องต้นการสำรวจแรงงานในเขตเทศบาลทั่วราชอาณาจักร สิงหาคม-ตุลาคม 2510
No.	9	Preliminary Report of the Labor Force Survey, All Municipal Areas August-October 1967
ฉบับที่	10	รายงานภาคสมบูรณการสำรวจแรงงานในเขตเทศบาลทั่วราชอาณาจักร สิงหาคม-ตุลาคม 2510
No.	10	Final Report of the Labor Force Survey, All Municipal Areas August-October 1967
ฉบับที่	11	รายงานเบื้องต้นการสำรวจแรงงานในเขตเทศบาลทั่วราชอาณาจักรกุมภาพันธ์-เมษายน 2511
No.	11	Preliminary Report of the Labor Force Survey, All Municipal Areas February-April 1968
ฉบับที่	12	รายงานภาคสมบูรณการสำรวจแรงงานในเขตเทศบาลทั่วราชอาณาจักร กุมภาพันธ์-เมษายน 2511
No.	12	Final Report of the Labor Force Survey, All Municipal Areas February-April 1968
ฉบับที่	13	รายงานเบื้องต้นการสำรวจแรงงานในเขตเทศบาลทั่วราชอาณาจักร สิงหาคม-ตุลาคม 2511
No.	13	Preliminary Report of the Labor Force Survey, All Municipal Areas August-October 1968
ฉบับที่	14	รายงานภาคสมบูรณการสำรวจแรงงานในเขตเทศบาลทั่วราชอาณาจักร สิงหาคม-ตุลาคม 2511
No.	14	Final Report of the Labor Force Survey, All Municipal Areas August-October 1968
ฉบับที่	15	รายงานผลการสำรวจแรงงานในเขตเทศบาลทั่วราชอาณาจักร (รอบที่ 6) พฤษภาคม 2507
No.	15	Report of the Labor Force Survey (Round 6), All Municipal Areas, May 1964
ฉบับที่	16	รายงานเบื้องต้นการสำรวจแรงงานทั่วราชอาณาจักร กรกฎาคม-กันยายน 2512
No.	16	Preliminary Report of the Labor Force Survey, Whole Kingdom July-September 1969

ฉบับที่	17	รายงานภาคสมมุติฐานการสำรวจแรงงาน ที่ราชอาณาจักร กรกฎาคม-กันยายน 2512
No.	17	Final Report of the Labor Force Survey, Whole Kingdom July-September 1969
ฉบับที่	18	รายงานผลการสำรวจแรงงาน ที่ราชอาณาจักร (รอบที่ 1) มกราคม-มีนาคม 2514
No.	18	Report of the Labor Force Survey, Whole Kingdom (Round 1) January-March 1971
ฉบับที่	19	รายงานผลการสำรวจแรงงาน ที่ราชอาณาจักร (รอบที่ 2) กรกฎาคม-กันยายน 2514
No.	19	Report of the Labor Force Survey, Whole Kingdom (Round 2) July-September 1971
ฉบับที่	20	รายงานเบื้องต้นการสำรวจแรงงาน ที่ราชอาณาจักร (รอบที่ 1) มกราคม-มีนาคม 2515
No.	20	Preliminary Report of the Labor Force Survey, Whole Kingdom (Round 1) January-March 1972
ฉบับที่	21	รายงานภาคสมมุติฐานการสำรวจแรงงาน ที่ราชอาณาจักร (รอบที่ 1) มกราคม-มีนาคม 2515
No.	21	Final Report of the Labor Force Survey, Whole Kingdom (Round 1) January-March 1972
ฉบับที่	22	รายงานเบื้องต้นการสำรวจแรงงาน ที่ราชอาณาจักร (รอบที่ 2) กรกฎาคม-กันยายน 2515
No.	22	Preliminary Report of the Labor Force Survey, Whole Kingdom (Round 2) July-September 1972
ฉบับที่	23	รายงานภาคสมมุติฐานการสำรวจแรงงาน ที่ราชอาณาจักร (รอบที่ 2) กรกฎาคม-กันยายน 2515
No.	23	Final Report of the Labor Force Survey, Whole Kingdom (Round 2) July-September 1972
ฉบับที่	24	รายงานเบื้องต้นการสำรวจแรงงาน ที่ราชอาณาจักร (รอบที่ 1) มกราคม-มีนาคม 2516
No.	24	Preliminary Report of the Labor Force Survey, Whole Kingdom (Round 1) January-March 1973
ฉบับที่	25	รายงานภาคสมมุติฐานการสำรวจแรงงาน ที่ราชอาณาจักร (รอบที่ 1) มกราคม-มีนาคม 2516
No.	25	Final Report of the Labor Force Survey, Whole Kingdom (Round 1) January-March 1973
ฉบับที่	26	รายงานเบื้องต้นการสำรวจแรงงาน ที่ราชอาณาจักร (รอบที่ 2) กรกฎาคม-กันยายน 2516
No.	26	Preliminary Report of the Labor Force Survey, Whole Kingdom (Round 2) July-September 1973
ฉบับที่	27	รายงานภาคสมมุติฐานการสำรวจแรงงาน ที่ราชอาณาจักร (รอบที่ 2) กรกฎาคม-กันยายน 2516
No.	27	Final Report of the Labor Force Survey, Whole Kingdom (Round 2) July-September 1973
ฉบับที่	28	รายงานเบื้องต้นการสำรวจแรงงาน ที่ราชอาณาจักร (รอบที่ 1) มกราคม-มีนาคม 2517
No.	28	Preliminary Report of the Labor Force Survey, Whole Kingdom (Round 1) January-March 1974
ฉบับที่	29	รายงานภาคสมมุติฐานการสำรวจแรงงาน ที่ราชอาณาจักร (รอบที่ 1) มกราคม-มีนาคม 2517
No.	29	Final Report of the Labor Force Survey, Whole Kingdom (Round 1) January-March 1974
ฉบับที่	30	รายงานเบื้องต้นการสำรวจแรงงาน ที่ราชอาณาจักร (รอบที่ 2) กรกฎาคม-กันยายน 2517
No.	30	Preliminary Report of the Labor Force Survey, Whole Kingdom (Round 2) July-September 1974
ฉบับที่	31	รายงานภาคสมมุติฐานการสำรวจแรงงาน ที่ราชอาณาจักร (รอบที่ 2) กรกฎาคม-กันยายน 2517
No.	31	Final Report of the Labor Force Survey, Whole Kingdom (Round 2) July-September 1974

ฉบับที่	86	รายงานผลการสำรวจภาวะการทำงานของประชากร ที่ราชอาณาจักร (รอบที่ 2) พฤษภาคม 2541
No.	86	Report of the Labor Force Survey, Whole Kingdom (Round 2) May 1998
ฉบับที่	87	รายงานผลการสำรวจภาวะการทำงานของประชากร ที่ราชอาณาจักร (รอบที่ 3) สิงหาคม 2541
No.	87	Report of the Labor Force Survey, Whole Kingdom (Round 3) August 1998
ฉบับที่	88	รายงานผลการสำรวจภาวะการทำงานของประชากร ที่ราชอาณาจักร (รอบที่ 4) พฤศจิกายน 2541
No.	88	Report of the Labor Force Survey, Whole Kingdom (Round 4) November 1998
ฉบับที่	89	รายงานผลการสำรวจภาวะการทำงานของประชากร ที่ราชอาณาจักร (รอบที่ 1) กุมภาพันธ์ 2542
No.	89	Report of the Labor Force Survey, Whole Kingdom (Round 1) February 1999
ฉบับที่	90	รายงานผลการสำรวจภาวะการทำงานของประชากร ที่ราชอาณาจักร (รอบที่ 2) พฤษภาคม 2542
No.	90	Report of the Labor Force Survey, Whole Kingdom (Round 2) May 1999
ฉบับที่	91	รายงานผลการสำรวจภาวะการทำงานของประชากร ที่ราชอาณาจักร (รอบที่ 3) สิงหาคม 2542
No.	91	Report of the Labor Force Survey, Whole Kingdom (Round 3) August 1999
ฉบับที่	92	รายงานผลการสำรวจภาวะการทำงานของประชากร ที่ราชอาณาจักร (รอบที่ 4) พฤศจิกายน 2542
No.	92	Report of the Labor Force Survey, Whole Kingdom (Round 4) November 1999
ฉบับที่	93	รายงานผลการสำรวจภาวะการทำงานของประชากร ที่ราชอาณาจักร (รอบที่ 1) กุมภาพันธ์ 2543
No.	93	Report of the Labor Force Survey, Whole Kingdom (Round 1) February 2000
ฉบับที่	94	รายงานผลการสำรวจภาวะการทำงานของประชากร ที่ราชอาณาจักร (รอบที่ 2) พฤษภาคม 2543
No.	94	Report of the Labor Force Survey, Whole Kingdom (Round 2) May 2000
ฉบับที่	95	รายงานผลการสำรวจภาวะการทำงานของประชากร ที่ราชอาณาจักร (รอบที่ 3) สิงหาคม 2543
No.	95	Report of the Labor Force Survey, Whole Kingdom (Round 3) August 2000
ฉบับที่	96	รายงานผลการสำรวจภาวะการทำงานของประชากร ที่ราชอาณาจักร (รอบที่ 4) พฤศจิกายน 2543
No.	96	Report of the Labor Force Survey, Whole Kingdom (Round 4) November 2000
ฉบับที่	97	รายงานผลการสำรวจภาวะการทำงานของประชากร ที่ราชอาณาจักร (ไตรมาสที่ 1) มกราคม-มีนาคม 2544
No.	97	Report of the Labor Force Survey, Whole Kingdom (Quarter 1) January-March 2001
ฉบับที่	98	รายงานผลการสำรวจภาวะการทำงานของประชากร ที่ราชอาณาจักร (ไตรมาสที่ 2) เมษายน-มิถุนายน 2544
No.	98	Report of the Labor Force Survey, Whole Kingdom (Quarter 2) April-June 2001
ฉบับที่	99	รายงานผลการสำรวจภาวะการทำงานของประชากร ที่ราชอาณาจักร (ไตรมาสที่ 3) กรกฎาคม-กันยายน 2544
No.	99	Report of the Labor Force Survey, Whole Kingdom (Quarter 3) July-September 2001
ฉบับที่	100	รายงานผลการสำรวจภาวะการทำงานของประชากร ที่ราชอาณาจักร (ไตรมาสที่ 4) ตุลาคม-ธันวาคม 2544
No.	100	Report of the Labor Force Survey, Whole Kingdom (Quarter 4) October-December 2001

ฉบับที่	101	รายงานผลการสำรวจภาวะการทำงานของประชากร ที่ราชอาณาจักร (ไตรมาสที่ 1) มกราคม-มีนาคม 2545
No.	101	Report of the Labor Force Survey, Whole Kingdom (Quarter 1) January-March 2002
ฉบับที่	102	รายงานผลการสำรวจภาวะการทำงานของประชากร ที่ราชอาณาจักร (ไตรมาสที่ 2) เมษายน-มิถุนายน 2545
No.	102	Report of the Labor Force Survey, Whole Kingdom (Quarter 2) April-June 2002
ฉบับที่	103	รายงานผลการสำรวจภาวะการทำงานของประชากร ที่ราชอาณาจักร (ไตรมาสที่ 3) กรกฎาคม-กันยายน 2545
No.	103	Report of the Labor Force Survey, Whole Kingdom (Quarter 3) July-September 2002
ฉบับที่	104	รายงานผลการสำรวจภาวะการทำงานของประชากร ที่ราชอาณาจักร (ไตรมาสที่ 4) ตุลาคม-ธันวาคม 2545
No.	104	Report of the Labor Force Survey, Whole Kingdom (Quarter 4) October-December 2002
ฉบับที่	105	รายงานผลการสำรวจภาวะการทำงานของประชากร ที่ราชอาณาจักร (ไตรมาสที่ 1) มกราคม-มีนาคม 2546
No.	105	Report of the Labor Force Survey, Whole Kingdom (Quarter 1) January-March 2003
ฉบับที่	106	รายงานผลการสำรวจภาวะการทำงานของประชากร ที่ราชอาณาจักร (ไตรมาสที่ 2) เมษายน-มิถุนายน 2546
No.	106	Report of the Labor Force Survey, Whole Kingdom (Quarter 2) April-June 2003
ฉบับที่	107	รายงานผลการสำรวจภาวะการทำงานของประชากร ที่ราชอาณาจักร (ไตรมาสที่ 3) กรกฎาคม-กันยายน 2546
No.	107	Report of the Labor Force Survey, Whole Kingdom (Quarter 3) July-September 2003
ฉบับที่	108	รายงานผลการสำรวจภาวะการทำงานของประชากร ที่ราชอาณาจักร (ไตรมาสที่ 4) ตุลาคม-ธันวาคม 2546
No.	108	Report of the Labor Force Survey, Whole Kingdom (Quarter 4) October-December 2003
ฉบับที่	109	รายงานผลการสำรวจภาวะการทำงานของประชากร ที่ราชอาณาจักร (ไตรมาสที่ 1) มกราคม-มีนาคม 2547
No.	109	Report of the Labor Force Survey, Whole Kingdom (Quarter 1) January-March 2004
ฉบับที่	110	รายงานผลการสำรวจภาวะการทำงานของประชากร ที่ราชอาณาจักร (ไตรมาสที่ 2) เมษายน-มิถุนายน 2547
No.	110	Report of the Labor Force Survey, Whole Kingdom (Quarter 2) April-June 2004

ฉบับที่	111	รายงานผลการสำรวจภาวะการทำงานของประชากร ที่ราชอาณาจักร (ไตรมาสที่ 3) กรกฎาคม-กันยายน 2547
No.	111	Report of the Labor Force Survey, Whole Kingdom (Quarter 3) July-September 2004
ฉบับที่	112	รายงานผลการสำรวจภาวะการทำงานของประชากร ที่ราชอาณาจักร (ไตรมาสที่ 4) ตุลาคม - ธันวาคม 2547
No.	112	Report of the Labor Force Survey, Whole Kingdom (Quarter 4) October-December 2004
ฉบับที่	113	รายงานผลการสำรวจภาวะการทำงานของประชากร ที่ราชอาณาจักร (ไตรมาสที่ 1) มกราคม-มีนาคม 2548
No.	113	Report of the Labor Force Survey, Whole Kingdom (Quarter 1) January-March 2005
ฉบับที่	114	รายงานผลการสำรวจภาวะการทำงานของประชากร ที่ราชอาณาจักร (ไตรมาสที่ 2) เมษายน-มิถุนายน 2548
No.	114	Report of the Labor Force Survey, Whole Kingdom (Quarter 2) April-June 2005
ฉบับที่	115	รายงานผลการสำรวจภาวะการทำงานของประชากร ที่ราชอาณาจักร (ไตรมาสที่ 3) กรกฎาคม-กันยายน 2548
No.	115	Report of the Labor Force Survey, Whole Kingdom (Quarter 3) July-September 2005
ฉบับที่	116	รายงานผลการสำรวจภาวะการทำงานของประชากร ที่ราชอาณาจักร (ไตรมาสที่ 4) ตุลาคม - ธันวาคม 2548
No.	116	Report of the Labor Force Survey, Whole Kingdom (Quarter 4) October-December 2005
ฉบับที่	117	รายงานผลการสำรวจภาวะการทำงานของประชากร ที่ราชอาณาจักร (ไตรมาสที่ 1) มกราคม-มีนาคม 2549
No.	117	Report of the Labor Force Survey, Whole Kingdom (Quarter 1) January-March 2006
ฉบับที่	118	รายงานผลการสำรวจภาวะการทำงานของประชากร ที่ราชอาณาจักร (ไตรมาสที่ 2) เมษายน-มิถุนายน 2549
No.	118	Report of the Labor Force Survey, Whole Kingdom (Quarter 2) April-June 2006
ฉบับที่	119	รายงานผลการสำรวจภาวะการทำงานของประชากร ที่ราชอาณาจักร (ไตรมาสที่ 3) กรกฎาคม-กันยายน 2549
No.	119	Report of the Labor Force Survey, Whole Kingdom (Quarter 3) July-September 2006
ฉบับที่	120	รายงานผลการสำรวจภาวะการทำงานของประชากร ที่ราชอาณาจักร (ไตรมาสที่ 4) ตุลาคม - ธันวาคม 2549
No.	120	Report of the Labor Force Survey, Whole Kingdom (Quarter 4) October-December 2006

คณะผู้จัดทำ CD - ROM

หน่วยงานเจ้าของเรื่อง

กลุ่มสถิติแรงงาน
สำนักสถิติเศรษฐกิจและสังคม
โทร. 0 2281 0333 ต่อ 1228

หน่วยงานผลิตและออกแบบ

กลุ่มบูรณาการข้อมูลสถิติ
สำนักสถิติพยากรณ์
โทร. 0 2281 0333 ต่อ 1415 - 1418

ตารางสถิติในรูป
Format Excel

ท้าวธาดาฉัตร

ตารางสถิติในรูปแบบ Format Excel

ทั่วราชอาณาจักร

- ตารางที่ 1 จำนวนประชากร จำแนกตามกลุ่มอายุ สถานภาพแรงงาน และ เพศ
- ตารางที่ 2 จำนวนประชากรอายุ 15 ปีขึ้นไป จำแนกตามสถานภาพสมรส สถานภาพแรงงาน และ เพศ
- ตารางที่ 3 จำนวนประชากรอายุ 15 ปีขึ้นไป จำแนกตามระดับการศึกษาที่สำเร็จ สถานภาพแรงงาน และ เพศ
- ตารางที่ 4 ผู้มีงานทำ จำแนกตามระดับการศึกษาที่สำเร็จ อาชีพ และ เพศ
- ตารางที่ 5 ผู้มีงานทำ จำแนกตามระดับการศึกษาที่สำเร็จ อุตสาหกรรม และ เพศ
- ตารางที่ 6 ผู้มีงานทำ จำแนกตามสถานภาพการทำงาน อาชีพ และ เพศ
- ตารางที่ 7 ผู้มีงานทำ จำแนกตามสถานภาพการทำงาน อุตสาหกรรม และ เพศ
- ตารางที่ 8 ผู้มีงานทำ จำแนกตามอาชีพ จำนวนชั่วโมงทำงานต่อสัปดาห์ การมีเวลาเหลือพอที่จะทำงานเพิ่มขึ้น และ เพศ
- ตารางที่ 9 ผู้มีงานทำ จำแนกตามอุตสาหกรรม จำนวนชั่วโมงทำงานต่อสัปดาห์ การมีเวลาเหลือพอที่จะทำงานเพิ่มขึ้น และ เพศ
- ตารางที่ 10 ผู้มีงานทำ จำแนกตามสถานภาพการทำงาน จำนวนชั่วโมงทำงานต่อสัปดาห์ การมีเวลาเหลือพอที่จะทำงานเพิ่มขึ้น และ เพศ
- ตารางที่ 11 ผู้มีงานทำ จำแนกตามกลุ่มอายุ ชั่วโมงการทำงานต่อสัปดาห์ การมีเวลาเหลือพอที่จะทำงานเพิ่มขึ้น และ เพศ
- ตารางที่ 12 จำนวนผู้ว่างงาน ที่หางานทำ จำแนกตามระยะเวลาที่หางานทำ ระดับการศึกษาที่สำเร็จ และ เพศ
- ตารางที่ 13 จำนวนผู้ว่างงาน ที่เคยทำงานมาก่อน จำแนกอาชีพที่ทำครั้งสุดท้าย อุตสาหกรรมที่ทำครั้งสุดท้าย และ เพศ
- ตารางที่ 14 ลูกจ้าง จำแนกตามค่าจ้างเฉลี่ย ผลประโยชน์อื่นๆ ที่ได้รับ อุตสาหกรรม และ เพศ
- ตารางที่ 15 ลูกจ้างเอกชน จำแนกตามค่าจ้างเฉลี่ย ผลประโยชน์อื่นๆ ที่ได้รับ อุตสาหกรรม และ เพศ
- ตารางที่ 16 ลูกจ้างรัฐบาล จำแนกตามค่าจ้างเฉลี่ย ผลประโยชน์อื่นๆ ที่ได้รับ อุตสาหกรรมและ เพศ
- ตารางที่ 17 ลูกจ้าง จำแนกตาม อาชีพ ระดับของรายได้ และ เพศ
- ตารางที่ 18 ลูกจ้าง จำแนกตาม อุตสาหกรรม ระดับของรายได้ และ เพศ

กรุงเทพมหานคร

ตารางสถิติในรูปแบบ Format Excel

กรุงเทพมหานคร

- ตารางที่ 1 จำนวนประชากร จำแนกตามกลุ่มอายุ สถานภาพแรงงาน และ เพศ
- ตารางที่ 2 จำนวนประชากรอายุ 15 ปีขึ้นไป จำแนกตามสถานภาพสมรส สถานภาพแรงงาน และ เพศ
- ตารางที่ 3 จำนวนประชากรอายุ 15 ปีขึ้นไป จำแนกตามระดับการศึกษาที่สำเร็จ สถานภาพแรงงาน และ เพศ
- ตารางที่ 4 ผู้มีงานทำ จำแนกตามระดับการศึกษาที่สำเร็จ อาชีพ และ เพศ
- ตารางที่ 5 ผู้มีงานทำ จำแนกตามระดับการศึกษาที่สำเร็จ อุตสาหกรรม และ เพศ
- ตารางที่ 6 ผู้มีงานทำ จำแนกตามสถานภาพการทำงาน อาชีพ และ เพศ
- ตารางที่ 7 ผู้มีงานทำ จำแนกตามสถานภาพการทำงาน อุตสาหกรรม และ เพศ
- ตารางที่ 8 ผู้มีงานทำ จำแนกตามอาชีพ จำนวนชั่วโมงทำงานต่อสัปดาห์ การมีเวลาเหลือพอที่จะทำงานเพิ่มขึ้น และ เพศ
- ตารางที่ 9 ผู้มีงานทำ จำแนกตามอุตสาหกรรม จำนวนชั่วโมงทำงานต่อสัปดาห์ การมีเวลาเหลือพอที่จะทำงานเพิ่มขึ้น และ เพศ
- ตารางที่ 10 ผู้มีงานทำ จำแนกตามสถานภาพการทำงาน จำนวนชั่วโมงทำงานต่อสัปดาห์ การมีเวลาเหลือพอที่จะทำงานเพิ่มขึ้น และ เพศ
- ตารางที่ 11 ผู้มีงานทำ จำแนกตามกลุ่มอายุ ชั่วโมงการทำงานต่อสัปดาห์ การมีเวลาเหลือพอที่จะทำงานเพิ่มขึ้น และ เพศ
- ตารางที่ 12 จำนวนผู้ว่างงาน ที่หางานทำ จำแนกตามระยะเวลาที่หางานทำ ระดับการศึกษาที่สำเร็จ และ เพศ
- ตารางที่ 13 จำนวนผู้ว่างงาน ที่เคยทำงานมาก่อน จำแนกอาชีพที่ทำครั้งสุดท้าย อุตสาหกรรมที่ทำครั้งสุดท้าย และ เพศ
- ตารางที่ 14 ลูกจ้าง จำแนกตามค่าจ้างเฉลี่ย ผลประโยชน์อื่นๆ ที่ได้รับ อุตสาหกรรม และ เพศ
- ตารางที่ 15 ลูกจ้างเอกชน จำแนกตามค่าจ้างเฉลี่ย ผลประโยชน์อื่นๆ ที่ได้รับ อุตสาหกรรม และ เพศ
- ตารางที่ 16 ลูกจ้างรัฐบาล จำแนกตามค่าจ้างเฉลี่ย ผลประโยชน์อื่นๆ ที่ได้รับ อุตสาหกรรม และ เพศ
- ตารางที่ 17 ลูกจ้าง จำแนกตาม อาชีพ ระดับของรายได้ และ เพศ
- ตารางที่ 18 ลูกจ้าง จำแนกตาม อุตสาหกรรม ระดับของรายได้ และ เพศ

ภาคที่ ๑

ตารางสถิติในรูปแบบ Format Excel

ภาคกลาง

- ตารางที่ 1 จำนวนประชากร จำแนกตามกลุ่มอายุ สถานภาพแรงงาน และ เพศ
- ตารางที่ 2 จำนวนประชากรอายุ 15 ปี ขึ้นไป จำแนกตามสถานภาพสมรส สถานภาพแรงงาน และ เพศ
- ตารางที่ 3 จำนวนประชากรอายุ 15 ปีขึ้นไป จำแนกตามระดับการศึกษาที่สำเร็จ สถานภาพแรงงาน และ เพศ
- ตารางที่ 4 ผู้มีงานทำ จำแนกตามระดับการศึกษาที่สำเร็จ อาชีพ และ เพศ
- ตารางที่ 5 ผู้มีงานทำ จำแนกตามระดับการศึกษาที่สำเร็จ อุตสาหกรรม และ เพศ
- ตารางที่ 6 ผู้มีงานทำ จำแนกตามสถานภาพการทำงาน อาชีพ และ เพศ
- ตารางที่ 7 ผู้มีงานทำ จำแนกตามสถานภาพการทำงาน อุตสาหกรรมและ เพศ
- ตารางที่ 8 ผู้มีงานทำ จำแนกตามอาชีพ จำนวนชั่วโมงทำงานต่อสัปดาห์ การมีเวลาเหลือพอที่จะทำงานเพิ่มขึ้น และ เพศ
- ตารางที่ 9 ผู้มีงานทำ จำแนกตามอุตสาหกรรม จำนวนชั่วโมงทำงานต่อสัปดาห์ การมีเวลาเหลือพอที่จะทำงานเพิ่มขึ้น และ เพศ
- ตารางที่ 10 ผู้มีงานทำ จำแนกตามสถานภาพการทำงาน จำนวนชั่วโมงทำงานต่อสัปดาห์ การมีเวลาเหลือพอที่จะทำงานเพิ่มขึ้น และ เพศ
- ตารางที่ 11 ผู้มีงานทำ จำแนกตามกลุ่มอายุ ชั่วโมงการทำงานต่อสัปดาห์ การมีเวลาเหลือพอที่จะทำงานเพิ่มขึ้น และ เพศ
- ตารางที่ 12 จำนวนผู้ว่างงาน ที่หางานทำ จำแนกตามระยะเวลาที่หางานทำ ระดับการศึกษาที่สำเร็จ และ เพศ
- ตารางที่ 13 จำนวนผู้ว่างงาน ที่เคยทำงานมาก่อน จำแนกอาชีพที่ทำครั้งสุดท้าย อุตสาหกรรมที่ทำครั้งสุดท้าย และ เพศ
- ตารางที่ 14 ลูกจ้าง จำแนกตามค่าจ้างเฉลี่ย ผลประโยชน์อื่นๆ ที่ได้รับ อุตสาหกรรม และ เพศ
- ตารางที่ 15 ลูกจ้างเอกชน จำแนกตามค่าจ้างเฉลี่ย ผลประโยชน์อื่นๆ ที่ได้รับ อุตสาหกรรม และ เพศ
- ตารางที่ 16 ลูกจ้างรัฐบาล จำแนกตามค่าจ้างเฉลี่ย ผลประโยชน์อื่นๆ ที่ได้รับ อุตสาหกรรม และ เพศ
- ตารางที่ 17 ลูกจ้าง จำแนกตาม อาชีพ ระดับของรายได้ และ เพศ
- ตารางที่ 18 ลูกจ้าง จำแนกตาม อุตสาหกรรม ระดับของรายได้ และ เพศ

ภาคเหนือ

ตารางสถิติในรูปแบบ Format Excel

ภาคเหนือ

- ตารางที่ 1 จำนวนประชากร จำแนกตามกลุ่มอายุ สถานภาพแรงงาน และ เพศ
- ตารางที่ 2 จำนวนประชากรอายุ 15 ปี ขึ้นไป จำแนกตามสถานภาพสมรส สถานภาพแรงงาน และ เพศ
- ตารางที่ 3 จำนวนประชากรอายุ 15 ปีขึ้นไป จำแนกตามระดับการศึกษาที่สำเร็จ สถานภาพแรงงาน และ เพศ
- ตารางที่ 4 ผู้มีงานทำ จำแนกตามระดับการศึกษาที่สำเร็จ อาชีพ และ เพศ
- ตารางที่ 5 ผู้มีงานทำ จำแนกตามระดับการศึกษาที่สำเร็จ อุตสาหกรรม และ เพศ
- ตารางที่ 6 ผู้มีงานทำ จำแนกตามสถานภาพการทำงาน อาชีพ และ เพศ
- ตารางที่ 7 ผู้มีงานทำ จำแนกตามสถานภาพการทำงาน อุตสาหกรรม และ เพศ
- ตารางที่ 8 ผู้มีงานทำ จำแนกตามอาชีพ จำนวนชั่วโมงทำงานต่อสัปดาห์ การมีเวลาเหลือพอที่จะทำงานเพิ่มขึ้น และ เพศ
- ตารางที่ 9 ผู้มีงานทำ จำแนกตามอุตสาหกรรม จำนวนชั่วโมงทำงานต่อสัปดาห์ การมีเวลาเหลือพอที่จะทำงานเพิ่มขึ้น และ เพศ
- ตารางที่ 10 ผู้มีงานทำ จำแนกตามสถานภาพการทำงาน จำนวนชั่วโมงทำงานต่อสัปดาห์ การมีเวลาเหลือพอที่จะทำงานเพิ่มขึ้น และ เพศ
- ตารางที่ 11 ผู้มีงานทำ จำแนกตามกลุ่มอายุ ชั่วโมงการทำงานต่อสัปดาห์ การมีเวลาเหลือพอที่จะทำงานเพิ่มขึ้น และ เพศ
- ตารางที่ 12 จำนวนผู้ว่างงาน ที่หางานทำ จำแนกตามระยะเวลาที่หางานทำ ระดับการศึกษาที่สำเร็จ และ เพศ
- ตารางที่ 13 จำนวนผู้ว่างงาน ที่เคยทำงานมาก่อน จำแนกอาชีพที่ทำครั้งสุดท้าย อุตสาหกรรมที่ทำครั้งสุดท้าย และ เพศ
- ตารางที่ 14 ลูกจ้าง จำแนกตามค่าจ้างเฉลี่ย ผลประโยชน์อื่นๆ ที่ได้รับ อุตสาหกรรม และ เพศ
- ตารางที่ 15 ลูกจ้างเอกชน จำแนกตามค่าจ้างเฉลี่ย ผลประโยชน์อื่นๆ ที่ได้รับ อุตสาหกรรม และ เพศ
- ตารางที่ 16 ลูกจ้างรัฐบาล จำแนกตามค่าจ้างเฉลี่ย ผลประโยชน์อื่นๆ ที่ได้รับ อุตสาหกรรม และ เพศ
- ตารางที่ 17 ลูกจ้าง จำแนกตาม อาชีพ ระดับของรายได้ และ เพศ
- ตารางที่ 18 ลูกจ้าง จำแนกตาม อุตสาหกรรม ระดับของรายได้ และ เพศ

ภาคตะวันออกเฉียงเหนือ

ตารางสถิติในรูปแบบ Format Excel

ภาคตะวันออกเฉียงเหนือ

- ตารางที่ 1 จำนวนประชากร จำแนกตามกลุ่มอายุ สถานภาพแรงงาน และ เพศ
- ตารางที่ 2 จำนวนประชากรอายุ 15 ปีขึ้นไป จำแนกตามสถานภาพสมรส สถานภาพแรงงาน และ เพศ
- ตารางที่ 3 จำนวนประชากรอายุ 15 ปีขึ้นไป จำแนกตามระดับการศึกษาที่สำเร็จ สถานภาพแรงงาน และ เพศ
- ตารางที่ 4 ผู้มีงานทำ จำแนกตามระดับการศึกษาที่สำเร็จ อาชีพ และ เพศ
- ตารางที่ 5 ผู้มีงานทำ จำแนกตามระดับการศึกษาที่สำเร็จ อุตสาหกรรม และ เพศ
- ตารางที่ 6 ผู้มีงานทำ จำแนกตามสถานภาพการทำงาน อาชีพ และ เพศ
- ตารางที่ 7 ผู้มีงานทำ จำแนกตามสถานภาพการทำงาน อุตสาหกรรม และ เพศ
- ตารางที่ 8 ผู้มีงานทำ จำแนกตามอาชีพ จำนวนชั่วโมงทำงานต่อสัปดาห์ การมีเวลาเหลือพอที่จะทำงานเพิ่มขึ้น และ เพศ
- ตารางที่ 9 ผู้มีงานทำ จำแนกตามอุตสาหกรรม จำนวนชั่วโมงทำงานต่อสัปดาห์ การมีเวลาเหลือพอที่จะทำงานเพิ่มขึ้น และ เพศ
- ตารางที่ 10 ผู้มีงานทำ จำแนกตามสถานภาพการทำงาน จำนวนชั่วโมงทำงานต่อสัปดาห์ การมีเวลาเหลือพอที่จะทำงานเพิ่มขึ้น และ เพศ
- ตารางที่ 11 ผู้มีงานทำ จำแนกตามกลุ่มอายุ ชั่วโมงการทำงานต่อสัปดาห์ การมีเวลาเหลือพอที่จะทำงานเพิ่มขึ้น และ เพศ
- ตารางที่ 12 จำนวนผู้ว่างงาน ที่หางานทำ จำแนกตามระยะเวลาที่หางานทำ ระดับการศึกษาที่สำเร็จ และ เพศ
- ตารางที่ 13 จำนวนผู้ว่างงาน ที่เคยทำงานมาก่อน จำแนกอาชีพที่ทำครั้งสุดท้าย อุตสาหกรรมที่ทำครั้งสุดท้าย และ เพศ
- ตารางที่ 14 ลูกจ้าง จำแนกตามค่าจ้างเฉลี่ย ผลประโยชน์อื่นๆ ที่ได้รับ อุตสาหกรรม และ เพศ
- ตารางที่ 15 ลูกจ้างเอกชน จำแนกตามค่าจ้างเฉลี่ย ผลประโยชน์อื่นๆ ที่ได้รับ อุตสาหกรรม และ เพศ
- ตารางที่ 16 ลูกจ้างรัฐบาล จำแนกตามค่าจ้างเฉลี่ย ผลประโยชน์อื่นๆ ที่ได้รับ อุตสาหกรรม และ เพศ
- ตารางที่ 17 ลูกจ้าง จำแนกตาม อาชีพ ระดับของรายได้ และ เพศ
- ตารางที่ 18 ลูกจ้าง จำแนกตาม อุตสาหกรรม ระดับของรายได้ และ เพศ

ภาคใต้

ตารางสถิติในรูปแบบ Format Excel ภาคใต้

- ตารางที่ 1 จำนวนประชากร จำแนกตามกลุ่มอายุ สถานภาพแรงงานและเพศ
- ตารางที่ 2 จำนวนประชากรอายุ 15 ปี ขึ้นไป จำแนกตามสถานภาพสมรส สถานภาพแรงงานและเพศ
- ตารางที่ 3 จำนวนประชากรอายุ 15 ปีขึ้นไป จำแนกตามระดับการศึกษาที่สำเร็จ สถานภาพแรงงานและเพศ
- ตารางที่ 4 ผู้มีงานทำ จำแนกตามระดับการศึกษาที่สำเร็จ อาชีพและเพศ
- ตารางที่ 5 ผู้มีงานทำ จำแนกตามระดับการศึกษาที่สำเร็จ อุตสาหกรรมและเพศ
- ตารางที่ 6 ผู้มีงานทำ จำแนกตามสถานภาพการทำงาน อาชีพและเพศ
- ตารางที่ 7 ผู้มีงานทำ จำแนกตามสถานภาพการทำงาน อุตสาหกรรมและเพศ
- ตารางที่ 8 ผู้มีงานทำ จำแนกตามอาชีพ จำนวนชั่วโมงทำงานต่อสัปดาห์ การมีเวลาเหลือพอ
ที่จะทำงานเพิ่มขึ้นและเพศ
- ตารางที่ 9 ผู้มีงานทำ จำแนกตามอุตสาหกรรม จำนวนชั่วโมงทำงานต่อสัปดาห์ การมีเวลาเหลือพอ
ที่จะทำงานเพิ่มขึ้น และ เพศ
- ตารางที่ 10 ผู้มีงานทำ จำแนกตามสถานภาพการทำงาน จำนวนชั่วโมงทำงานต่อสัปดาห์ การมีเวลาเหลือพอ
ที่จะทำงานเพิ่มขึ้น และ เพศ
- ตารางที่ 11 ผู้มีงานทำ จำแนกตามกลุ่มอายุ ชั่วโมงการทำงานต่อสัปดาห์ การมีเวลาเหลือพอ
ที่จะทำงานเพิ่มขึ้น และ เพศ
- ตารางที่ 12 จำนวนผู้ว่างงาน ที่หางานทำ จำแนกตามระยะเวลาที่หางานทำ ระดับการศึกษาที่สำเร็จ และ เพศ
- ตารางที่ 13 จำนวนผู้ว่างงาน ที่เคยทำงานมาก่อน จำแนกอาชีพที่ทำครั้งสุดท้าย อุตสาหกรรมที่ทำครั้งสุดท้าย
และ เพศ
- ตารางที่ 14 ลูกจ้าง จำแนกตามค่าจ้างเฉลี่ย ผลประโยชน์อื่นๆ ที่ได้รับ อุตสาหกรรม และ เพศ
- ตารางที่ 15 ลูกจ้างเอกชน จำแนกตามค่าจ้างเฉลี่ย ผลประโยชน์อื่นๆ ที่ได้รับ อุตสาหกรรม และ เพศ
- ตารางที่ 16 ลูกจ้างรัฐบาล จำแนกตามค่าจ้างเฉลี่ย ผลประโยชน์อื่นๆ ที่ได้รับ อุตสาหกรรม และ เพศ
- ตารางที่ 17 ลูกจ้าง จำแนกตาม อาชีพ ระดับของรายได้ และ เพศ
- ตารางที่ 18 ลูกจ้าง จำแนกตาม อุตสาหกรรม ระดับของรายได้ และ เพศ