

ISSN 0858-0200

การสำรวจภาวะการทำงานของประชากร

ทั่วราชอาณาจักร

ไตรมาสที่ 3 : กรกฎาคม-กันยายน 2549



THE LABOR FORCE SURVEY

WHOLE KINGDOM

QUARTER 3 : JULY-SEPTEMBER 2006



S2013F4900Q03000B1

สำนักงานสถิติแห่งชาติ



กระทรวงเทคโนโลยีสารสนเทศและการสื่อสาร

NATIONAL STATISTICAL OFFICE

MINISTRY OF INFORMATION AND COMMUNICATION TECHNOLOGY

คำนำ

บทสรุปสำหรับผู้บริหาร

สารบัญตาราง

บทที่ 1 บทนำ

- * ความเป็นมาและวัตถุประสงค์
- * คุ้มครอง
- * สืบค้นหาแห่งการสำรวจ
- * คำจำกัดความ

บทที่ 2 ระเบียบวิธี

- * แผนการสุ่มตัวอย่าง
- * วิธีการประมาณผล
- * วิธีการเก็บรวบรวมข้อมูล
- * การปิดตัวเลข

บทที่ 3 ผลการสำรวจที่สำคัญ

- * ลักษณะของกำลังแรงงาน
- * การมีส่วนร่วมในกำลังแรงงาน
- * กำลังแรงงานที่เป็นผู้มีงานทำ
- * การว่างงาน
- * ลักษณะของกำลังแรงงานที่ว่างงาน
- * ชั่วโมงทำงาน
- * ค่าจ้างและเงินเดือน
- * ผลประโยชน์เพิ่มเติม

ตารางสถิติ

- * ทวีราชอาณาจักร
- * กรุงเทพมหานคร
- * ภาคกลาง
- * ภาคเหนือ
- * ภาคตะวันออกเฉียงเหนือ
- * ภาคใต้

รายงานผลการสำรวจแรงงาน

คณะผู้จัดทำ CD-ROM

หน่วยงานที่เผยแพร่

ตารางสถิติในรูปแบบ Format Excel

- * ทวีราชอาณาจักร
- * กรุงเทพมหานคร
- * ภาคกลาง
- * ภาคเหนือ
- * ภาคตะวันออกเฉียงเหนือ
- * ภาคใต้

หน่วยงานที่เผยแพร่

สำนักสถิติพยากรณ์

สำนักงานสถิติแห่งชาติ

ถนนหลานหลวง เขตป้อมปราบศัตรูพ่าย กทม. 10100

โทร. 0 2281 0333 ต่อ 1413

โทรสาร 0 2282 5861

ไปรษณีย์อิเล็กทรอนิกส์ : binfopub@nso.go.th

Distributed by

Statistical Forecasting Bureau,

National Statistical Office,

Larn Luang Rd., Bangkok 10100, THAILAND.

Tel. +66 2281 0333 ext. 1413

Fax: +66 2282 5861

E-mail: binfopub@nso.go.th

ปีที่พิมพ์

2549

Published

2006

คำนำ

สำนักงานสถิติแห่งชาติ ได้เริ่มจัดทำโครงการสำรวจภาวะการทำงานของประชากร ตั้งแต่ พ.ศ. 2506 ในช่วง พ.ศ. 2514-2526 ได้ทำการสำรวจปีละ 2 รอบ โดยรอบแรกเป็นการสำรวจนอกฤดูกาลเกษตรระหว่างเดือนมกราคมถึงเดือนมีนาคม รอบที่ 2 เป็นการสำรวจในฤดูกาลเกษตรระหว่างเดือนกรกฎาคมถึงเดือนกันยายน และช่วง พ.ศ. 2527-2540 ทำการสำรวจเป็นปีละ 3 รอบ คือ รอบที่ 1 สำรวจในเดือนกุมภาพันธ์ รอบที่ 2 สำรวจในเดือนพฤษภาคม รอบที่ 3 สำรวจในเดือนสิงหาคม และช่วง พ.ศ. 2541-2543 ทำการสำรวจเพิ่มอีก 1 รอบ เป็นรอบที่ 4 ในเดือนพฤศจิกายน ซึ่งทำให้ได้ข้อมูลเป็นรายไตรมาส

เพื่อสนองความต้องการใช้ข้อมูลในระดับจังหวัด สำนักงานสถิติแห่งชาติ ได้ขยายขนาดตัวอย่าง และนำเสนอข้อมูลเป็นระดับจังหวัด ทั้งนี้ตั้งแต่ พ.ศ. 2537 เป็นต้นมา

สำหรับการสำรวจตั้งแต่ พ.ศ. 2544 เป็นต้นไป ได้ดำเนินการสำรวจเป็นรายเดือนแล้วนำข้อมูล 3 เดือนรวมกันเพื่อเสนอข้อมูลเป็นรายไตรมาส และได้มีการปรับอายุผู้อยู่ในกำลังแรงงานจาก 13 ปีขึ้นไปเป็น 15 ปีขึ้นไป เพื่อให้สอดคล้องกับกฎหมายการใช้แรงงานเด็ก ปรับปรุงการจัดจำแนกประเภทของอาชีพ อุตสาหกรรม และสถานภาพการทำงาน ให้สอดคล้องกับมาตรฐานสากล เพื่อให้สามารถเปรียบเทียบข้อมูลกันได้ และปรับเขตการปกครองจากเดิมเขตสุขาภิบาลถูกนำเสนอรวมเป็นนอกเขตเทศบาล มารวมเป็นในเขตเทศบาล ตามพระราชบัญญัติเปลี่ยนแปลงฐานะของสุขาภิบาลเป็นเทศบาล พ.ศ. 2542

รายงานผลการสำรวจฉบับนี้ เป็นรายงานผลการสำรวจภาวะการทำงานของประชากร ฉบับที่ 119 ไตรมาสที่ 3 ซึ่งได้ดำเนินการสำรวจในเดือนกรกฎาคม – กันยายน 2549

เนื่องจากข้อมูลที่น่าสนใจในรายงานฉบับนี้ได้มาจากการสำรวจด้วยระเบียบวิธีตัวอย่าง ซึ่งอาจมีความคลาดเคลื่อนจากการเลือกตัวอย่างและความคลาดเคลื่อนอื่นๆ รวมอยู่ด้วย จึงขอให้ผู้ใช้ข้อมูลได้คำนึงถึงเรื่องนี้ในการใช้ตัวเลขด้วย

PREFACE

The Labor Force Survey has been undertaken by the National Statistical Office since 1963. Beginning in 1971, two rounds of the survey for the whole kingdom had been conducted each year, the first round enumeration was held during January-March coinciding with the non-agricultural season and the second round during July-September coinciding with the agricultural season. From 1984-1997, the survey has been conducted 3 rounds a year. And since 1998, the fourth rounds of the survey for the whole kingdom has been conducted additionally. Since then, the Labor Force Survey has been undertaken 4 rounds a year; the first round in February, the second in May, the third and the fourth round in August and November respectively.

Commencing from survey in 1994, the National Statistical Office has expanded the sample size to serve the requirement of data at provincial level.

In the year of 2001 the survey was conducted monthly, and the survey data of three months were combined to present the quarterly data. The age of persons in labor force were changed from 13 years of age and over to 15 years of age and over in order to agree with the child labor law. The international standard of classification in occupation, industry and status of employment were adopted, and area of local administration which the former sanitary district were included in non-municipal area were presently included in municipal area.

This publication presents the results of the Labor Force Survey conducted in July – September 2006. It is the one hundredth and nineteen in this series of reports.

The published figures should be utilized with full awareness that the survey was based on the sample estimates, and would be subject to both sampling and non-sampling errors.

บทสรุปสำหรับผู้บริหาร

สำนักงานสถิติแห่งชาติ ดำเนินการสำรวจภาวะการทำงานของประชากรหรือสำรวจแรงงานอย่างต่อเนื่องเป็นประจำทุกปี เริ่มตั้งแต่ปี 2506 โดยในช่วงแรก สำรวจเพียงปีละ 2 รอบ รอบแรกเป็นการสำรวจนอกฤดูเกษตร รอบที่ 2 เป็นฤดูเกษตร ต่อมาในปี 2527 ถึง 2540 สำรวจปีละ 3 รอบ โดยเพิ่มสำรวจช่วงเดือนพฤษภาคมเพื่อดูแรงงานที่จบการศึกษาใหม่เข้าสู่ตลาดแรงงาน และในปี 2541 ได้เพิ่มการสำรวจขึ้นอีก 1 รอบในเดือนพฤศจิกายน เป็นช่วงฤดูการเก็บเกี่ยวผลผลิตการเกษตร ทำให้เป็นการสำรวจภาวะการทำงานของประชากรครบทั้ง 4 ไตรมาสของปี

สำหรับรายงานฉบับนี้เป็นการเสนอผลการสำรวจในไตรมาสที่ 3 เดือนกรกฎาคม-กันยายน 2549 ซึ่งได้ดำเนินการสำรวจพร้อมกันทั่วประเทศ ระหว่างวันที่ 1 - 12 ของเดือน มีครัวเรือนที่ตกเป็นตัวอย่างทั้งสิ้น 79,560 ครัวเรือน เป็นครัวเรือนในเขตเทศบาล 50,040 ครัวเรือน และนอกเขตเทศบาล 29,520 ครัวเรือน สำหรับวิธีการเก็บรวบรวมข้อมูลใช้วิธีการสัมภาษณ์สมาชิกในครัวเรือนที่ตกเป็นตัวอย่าง ผลการสำรวจ ทำให้ทราบถึงภาวะการมีงานทำและว่างงานของประชากรในประเทศไทยในช่วงเวลาดังกล่าว ซึ่งผลการสำรวจสามารถสรุปได้ดังนี้

สรุปผลการสำรวจ

1. โครงสร้างกำลังแรงงาน

แผนผังการจำแนกประชากรตามสถานภาพแรงงาน
การสำรวจภาวะการทำงานของประชากร ไตรมาสที่ 3 พ.ศ. 2549

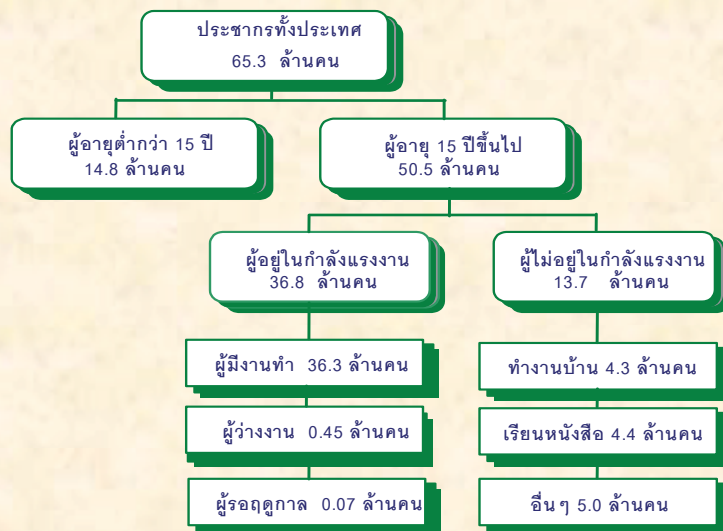

จากจำนวนประชากรรวมทั้งประเทศทั้งสิ้น 65.3 ล้านคน เป็นผู้ที่อยู่ในกำลังแรงงานประมาณ 36.8 ล้านคน ประกอบด้วยผู้มีงานทำประมาณ 36.3 ล้านคน ผู้ว่างงาน 0.45 แสนคน และผู้รอฤดูกาล 0.07 แสนคน ส่วนผู้ที่ไม่อยู่ในกำลังแรงงานมีประมาณ 13.7 ล้านคน และมีผู้อายุต่ำกว่า 15 ปี ประมาณ 14.8 ล้านคน

2. ภาวะการมีงานทำของประชากร

2.1 อุตสาหกรรม

แผนภูมิที่ 1 อัตราร้อยละของผู้มีงานทำ จำแนกตามภาคเกษตรกรรมและนอกภาคเกษตรกรรม เป็นรายภาค ไตรมาสที่ 3 พ.ศ. 2549

หน่วย: ร้อยละ

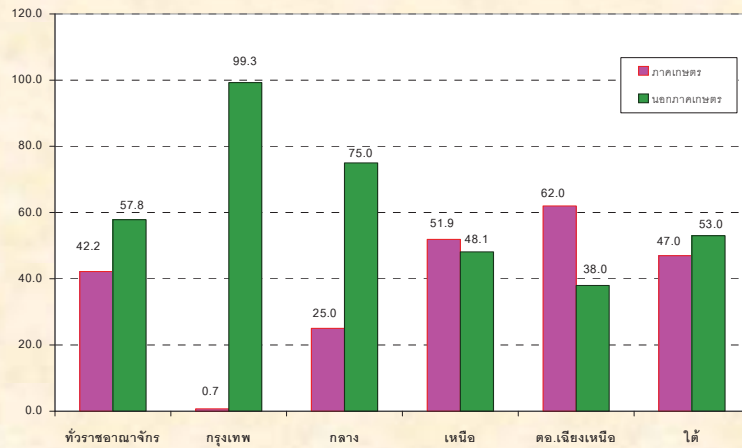

เมื่อพิจารณาอุตสาหกรรมหรือประเภทกิจการของสถานที่ที่ผู้มีงานทำทำอยู่นั้น พบว่ามีผู้ทำงานในภาคเกษตรกรรมร้อยละ 42.2 และนอกภาคเกษตรกรรมร้อยละ 57.8 โดยส่วนใหญ่ทำงานใน สาขาการขนส่ง การขายปลีก การซ่อมแซมยานยนต์ รถจักรยานยนต์ของใช้ส่วนบุคคลและของใช้ในครัวเรือนร้อยละ 14.9 สาขาการผลิต ร้อยละ 14.6 สาขาการโรงแรมและภัตตาคารร้อยละ 6.1 สาขาการก่อสร้างร้อยละ 5.6 สาขาการบริหารราชการและการป้องกันประเทศ รวมทั้งการประกันสังคมภาคบังคับร้อยละ 3.2 สาขาการศึกษาร้อยละ 3.0 และสาขาการขนส่ง สถานที่เก็บสินค้าและการคมนาคมร้อยละ 2.9 ที่เหลือกระจายอยู่ในสาขาอื่นๆ

2.2 สถานภาพการทำงาน

แผนภูมิที่ 2 อัตราร้อยละของผู้มีงานทำ จำแนกตามสถานภาพการทำงาน เป็นรายภาค ไตรมาสที่ 3 พ.ศ. 2549

หน่วย: ร้อยละ

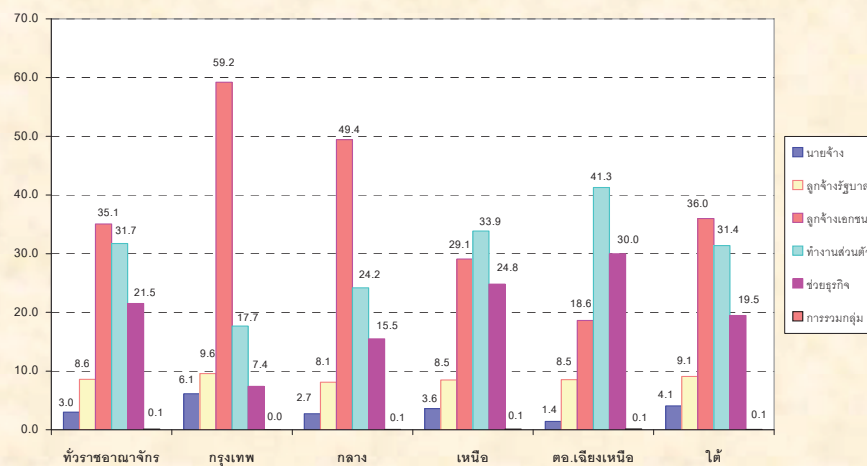

จากจำนวนผู้มีงานทำทั้งสิ้นประมาณ 36.3 ล้านคนนั้น ส่วนใหญ่ทำงานในฐานะลูกจ้างร้อยละ 43.7 ในจำนวนนี้ประมาณ 4 ใน 5 เป็นลูกจ้างเอกชน รองลงมาคือ ทำงานส่วนตัวโดยไม่มีลูกจ้างร้อยละ 31.7 ช่วยธุรกิจในครัวเรือนโดยไม่ได้รับค่าจ้างร้อยละ 21.5 นายจ้างร้อยละ 3.0 ส่วนการรวมกลุ่มมีเพียงร้อยละ 0.1 ของผู้มีงานทำทั้งหมด

3.ภาวะการว่างงานของประชากร

แผนภูมิที่ 3 จำนวนผู้ว่างงาน จำแนกตามระดับการศึกษาที่สำเร็จและเพศ ไตรมาสที่ 3 พ.ศ. 2549

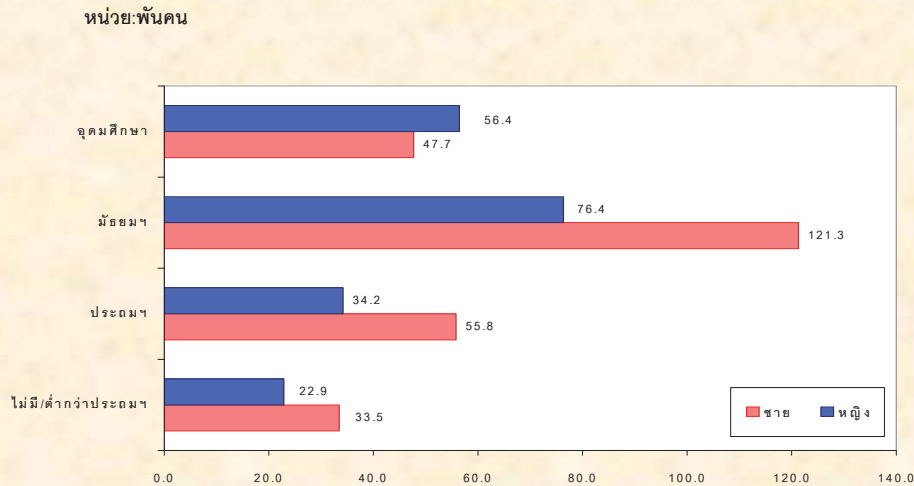

สำหรับจำนวนของผู้ว่างงาน พบว่า มีจำนวนผู้ว่างงานทั้งสิ้น 4.5 แสนคน โดยเป็นผู้ว่างงานชายประมาณ 2.6 แสนคนและหญิงประมาณ 1.9 แสนคน เมื่อพิจารณาถึงระดับการศึกษาที่สำเร็จของผู้ว่างงาน พบว่าประมาณ 1.5 แสนคนเป็นผู้ที่จบการศึกษาไม่เกินระดับประถมศึกษาและไม่มีการศึกษา 2.0 แสนคนเป็นผู้ที่จบระดับมัธยมศึกษา และ 1.0 แสนคนเป็นผู้ที่จบระดับอุดมศึกษา

แผนภูมิที่ 4 อัตราการว่างงาน จำแนกตามเพศ เป็นรายภาค ไตรมาสที่ 3 พ.ศ. 2549

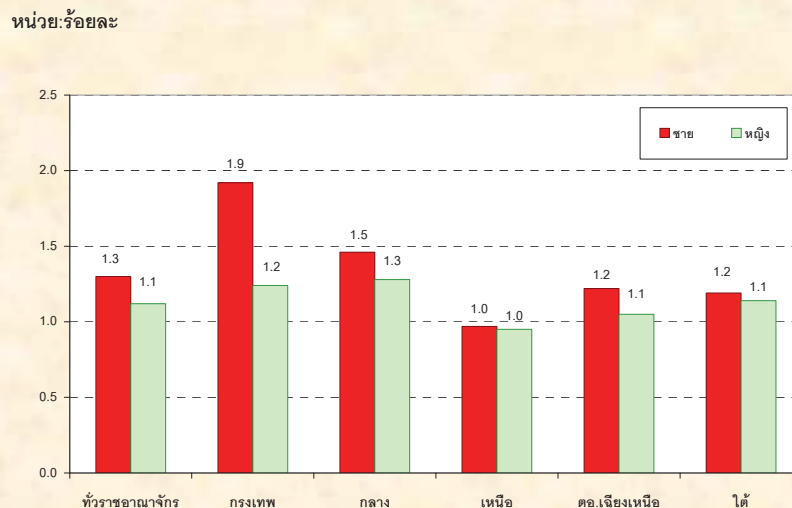

เมื่อพิจารณาถึงอัตราการว่างงานของประชากรทั่วประเทศร้อยละ 1.2 เป็นชายร้อยละ 1.3 และหญิงร้อยละ 1.1 และเมื่อเปรียบเทียบตามภาคต่างๆ พบว่า กรุงเทพมหานครมีอัตราการว่างงานสูงสุดคือร้อยละ 1.6 รองลงมา เป็นภาคกลางร้อยละ 1.4 ภาคใต้ร้อยละ 1.2 ภาคตะวันออกเฉียงเหนือร้อยละ 1.1 และภาคเหนือมีอัตราการว่างงานต่ำสุดคือร้อยละ 1.0

EXECUTIVE SUMMARY

The Labor Force Survey has been conducted by the National Statistical Office since 1963. At that time 2 rounds were conducted each year by the first round representing the non-agricultural season, and the second round representing the agricultural season. In 1984-1997 three rounds of the survey were conducted, the addition survey were in May representing the new labor from the graduate students. Since 1998 The Labor Force Survey has been conducted four round by the additional of the fourth round of the survey in November representing the harvest season.

This report represent the information on the employment and unemployment status of the Thai population of third round Labor Force Survey conducted during 1st-12th of each month during July-September 2006 by interviewing household members of the sampling households. The total sampling households were 50,040, where 29,520 households were in municipal area, and 79,560 households were in non-municipal area.

SUMMARY RESULTS

1. Structure of the labor force

CHART OF POPULATION BY LABOR FORCE
THE LABOR FORCE SURVEY, QUARTER 3 : 2006

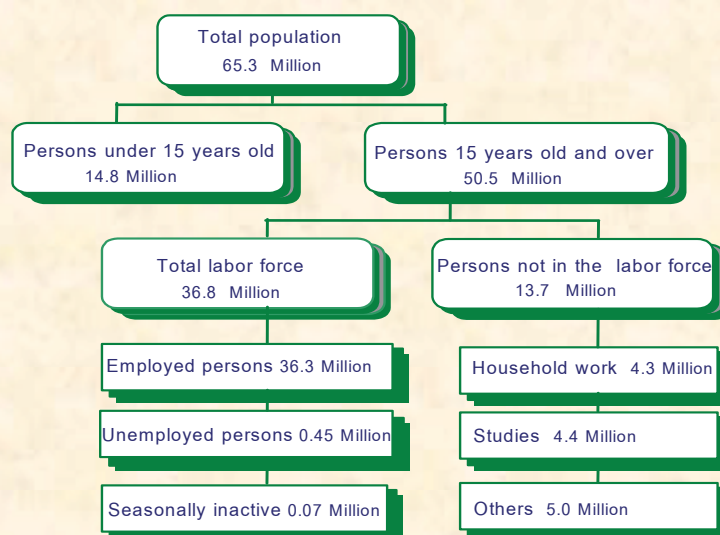

The total population was 65.3 million, out of which 36.8 million were in the total labor force. Of the total labor force 36.3 million were employed, 0.45 million were unemployed and 0.07 million were seasonally inactive labor force. About 13.7 million were not in the labor force and about 14.8 million were persons under 15 years old.

2. Employed labor force

2.1 Industry

FIGURE 1 PERCENTAGE OF EMPLOYED PERSON BY AGRICULTURAL, NON-AGRICULTURAL AND REGION, QUARTER 3 : 2006

Unit : percent

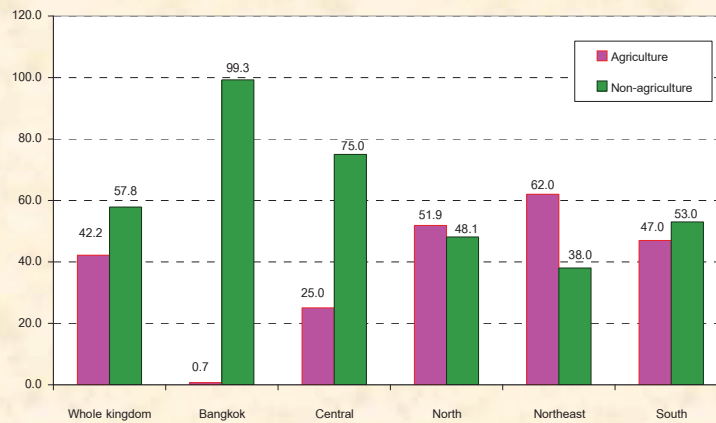

When considering employed person by industry, about 42.2 per cent of the total employed persons worked in agricultural sector and about 57.8 per cent work in non-agricultural sector. The highest proportions of the employed persons was in the wholesale and retail trade of 14.9 per cent, the manufacturing shared nearly the same rate of 14.6 per cent, followed by the hotel and restaurants 6.1 per cent, the construction 5.6 per cent, public administration 3.2 per cent, the education 3.0 per cent and the transport storage and communication 2.9 per cent. The rest were shared in the other industries.

2.2 Work status

FIGURE 2 PERCENTAGE OF EMPLOYED PERSONS BY WORK STATUS AND REGION, QUARTER 2 : 2006

Unit : percent

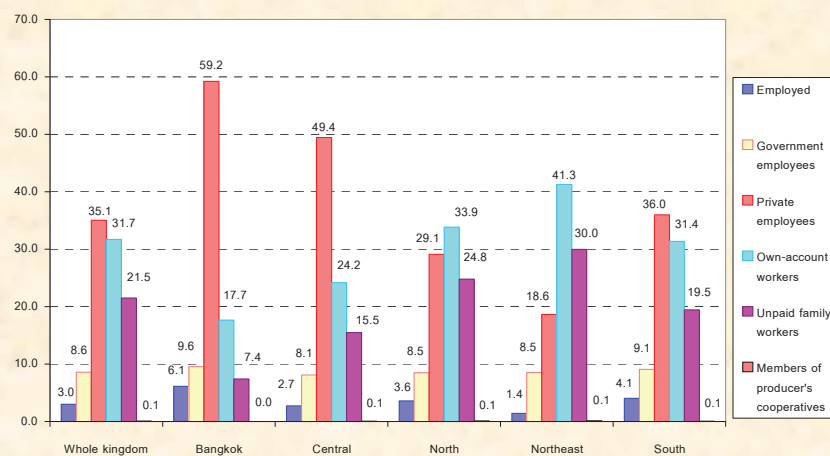

The total employed person 36.3 million. The highest proportion of the total employed person was employees of about 43.7 per cent, of these 4 out of 5 were in private sector, followed by own account workers, unpaid family workers and employer which accounted for 31.7, 21.5 and 3.0 per cent respectively, while the percentage of members of producers' cooperatives was very low of about 0.1 per cent.

3.Unemployment

FIGURE 3 NUMBER OF UNEMPLOYED PERSONS BY LEVEL OF EDUCATIONAL AND SEX,QUARTER 3 : 2006

Unit : thousands

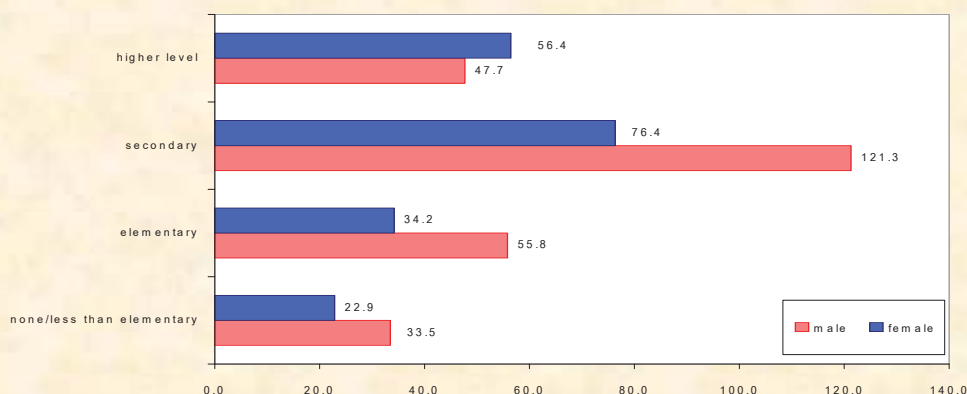

The total unemployed persons was estimated at 0.45 million, where 0.26 million unemployed persons were male and 0.19 million were female. Of these unemployed persons, about 0.15 million were elementary and less than elementary level, about 0.20 million were secondary level and about 0.10 million were in the higher level.

FIGURE 4 UNEMPLOYMENT RATE BY SEX AND REGION,QUARTER 3 : 2006

Unit : percent

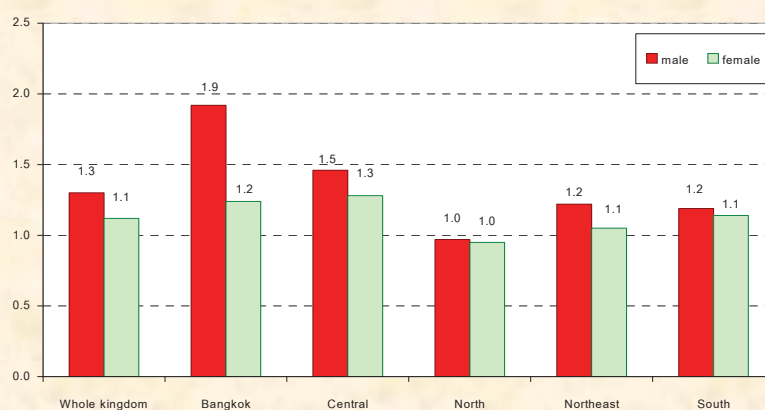

When considering 1.2 per cent unemployment rate, it was 1.3 per cent was male and 1.1 per cent was female. The Bangkok had the highest percentage of 1.6 per cent, followed by the Central of 1.4 per cent, the South of 1.2 per cent, the Northeast of 1.1 per cent and the North was the lowest of 1.0 per cent.

สารบัญตาราง

- ตาราง ก จำนวนและอัตราร้อยละของประชากร จำแนกตามสถานภาพแรงงาน เพศ และเขตการปกครอง
- ตาราง ข จำนวนและอัตราร้อยละของประชากร จำแนกตามสถานภาพแรงงาน เพศ ภาค และเขตการปกครอง
- ตาราง ค อัตราการมีส่วนร่วมในกำลังแรงงาน จำแนกตามหมวดอายุ เพศ ภาค และเขตการปกครอง
- ตาราง ชม อัตราการมีส่วนร่วมในกำลังแรงงาน จำแนกตามสถานภาพสมรส เพศ และเขตการปกครอง
- ตาราง ง อัตราการมีส่วนร่วมในกำลังแรงงาน จำแนกตามระดับการศึกษาที่สำเร็จ เพศ และเขตการปกครอง
- ตาราง จ จำนวนและอัตราร้อยละของผู้มีงานทำ จำแนกตามสถานภาพทำงาน ภาค และเขตการปกครอง
- ตาราง ฉ จำนวนและอัตราร้อยละของผู้มีงานทำ จำแนกตามหมวดอุตสาหกรรม ภาค และเขตการปกครอง
- ตาราง ช จำนวนและอัตราร้อยละของผู้มีงานทำ จำแนกตามอาชีพ ภาค และเขตการปกครอง
- ตาราง ซ จำนวนและอัตราร้อยละของผู้มีงานทำ จำแนกตามระดับการศึกษาที่สำเร็จ ภาค และเขตการปกครอง
- ตาราง ฌ อัตราการว่างงาน ในไตรมาสที่ 3
- ตาราง ฎ อัตราการว่างงาน จำแนกตามหมวดอายุ เพศ ภาค และเขตการปกครอง
- ตาราง ฏ อัตราการว่างงาน จำแนกตามระดับการศึกษาที่สำเร็จ เพศ และเขตการปกครอง
- ตาราง ฐ จำนวนและอัตราร้อยละของผู้ว่างงาน จำแนกตามระดับการศึกษาที่สำเร็จ เพศ และเขตการปกครอง
- ตาราง ส จำนวนและอัตราร้อยละของผู้มีงานทำ จำแนกตามชั่วโมงทำงานต่อสัปดาห์
- ตาราง ฮ จำนวนและอัตราร้อยละของลูกจ้าง จำแนกตามระดับค่าจ้าง/เงินเดือน เพศ และเขตการปกครอง
- ตาราง ฌ จำนวนและอัตราร้อยละของลูกจ้าง ภาคเอกชนและภาครัฐบาล ที่ได้รับผลประโยชน์เพิ่มเติมจำแนกตามเพศ และเขตการปกครอง

LIST OF TABLES

- Table A** NUMBER AND PERCENTAGE OF POPULATION BY LABOR FORCE STATUS, AREA AND SEX
- Table B** NUMBER AND PERCENTAGE OF POPULATION BY LABOR FORCE STATUS, SEX, REGION AND AREA
- Table C** LABOR FORCE PARTICIPATION RATES BY AGE GROUP, SEX, REGION AND AREA
- Table D** LABOR FORCE PARTICIPATION RATES BY MARITAL STATUS, SEX AND AREA
- Table E** LABOR FORCE PARTICIPATION RATES BY LEVEL OF EDUCATIONAL ATTAINMENT, AREA AND SEX
- Table F** NUMBER AND PERCENTAGE OF EMPLOYED PERSONS BY WORK STATUS, REGION AND AREA
- Table G** NUMBER AND PERCENTAGE OF EMPLOYED PERSONS BY INDUSTRY, REGION AND AREA
- Table H** NUMBER AND PERCENTAGE OF EMPLOYED PERSONS BY OCCUPATION, REGION AND AREA
- Table I** NUMBER AND PERCENTAGE OF EMPLOYED PERSON BY LEVEL OF EDUCATIONAL ATTAINMENT, REGION AND AREA
- Table J** DIFFERENT RATES OF UNEMPLOYMENT, QUARTER 2
- Table K** UNEMPLOYMENT RATES BY AGE GROUP, SEX, REGION AND AREA
- Table L** UNEMPLOYMENT RATES BY LEVEL OF EDUCATIONAL ATTAINMENT, SEX AND AREA
- Table M** NUMBER AND PERCENTAGE OF UNEMPLOYED PERSONS BY LEVEL OF EDUCATIONAL ATTAINMENT, SEX AND AREA
- Table N** NUMBER AND PERCENTAGE OF EMPLOYED PERSONS BY HOURS WORKED PER WEEK
- Table O** NUMBER AND PERCENTAGE OF EMPLOYEES BY WAGE/SALARY, SEX AND AREA
- Table P** NUMBER AND PERCENTAGE OF PRIVATE EMPLOYEES AND GOVERNMENT EMPLOYEES BY RECEIVING SUPPLEMENTARY BENEFITS, AREA AND SEX

บทที่ 1

บทนำ

ความเป็นมาและวัตถุประสงค์

สำนักงานสถิติแห่งชาติ ได้ทำการสำรวจภาวะการทำงานของประชากรทั่วประเทศอย่างต่อเนื่องเป็นประจำทุกปี เริ่มตั้งแต่ปี พ.ศ. 2506 โดยในช่วงแรกทำการสำรวจปีละ 2 รอบ และใน พ.ศ. 2527 ถึง พ.ศ. 2540 ได้ทำการสำรวจปีละ 3 รอบ โดยรอบที่ 1 ทำการสำรวจในเดือนกุมภาพันธ์ เป็นช่วงหน้าแล้งนอกฤดูการเกษตร รอบที่ 2 สำรวจในเดือนพฤษภาคม เป็นช่วงที่กำลังแรงงานใหม่ที่เพิ่งสำเร็จการศึกษาเริ่มเข้าสู่ตลาดแรงงาน รอบที่ 3 สำรวจในเดือนสิงหาคม เป็นช่วงฤดูการเกษตร และต่อมาใน พ.ศ. 2541 เป็นต้นมา ได้เพิ่มการสำรวจอีก 1 รอบรวมเป็น 4 รอบ โดยทำการสำรวจในเดือนพฤศจิกายน ของทุกปี ซึ่งเป็นช่วงฤดูการเก็บเกี่ยวผลผลิตทางการเกษตร ทั้งนี้ เพื่อเป็นการนำเสนอข้อมูลที่สะท้อนถึงภาวะการมีงานทำ การว่างงานและการประกอบกิจกรรมต่างๆ ของประชากรทั้งประเทศเป็นรายไตรมาสและต่อเนื่องครบทุกช่วงเวลาของปี

เนื่องจากความจำเป็นต้องการใช้ข้อมูล เพื่อใช้ในการวางแผนและกำหนดนโยบายในระดับจังหวัด มีมากขึ้น สำนักงานสถิติแห่งชาติจึงได้กำหนดขนาดตัวอย่างเพิ่มขึ้นโดยเริ่มตั้งแต่ พ.ศ. 2537 ทั้งนี้เพื่อให้สามารถนำเสนอข้อมูลในระดับจังหวัดได้ โดยเสนอเฉพาะรอบการสำรวจของเดือนกุมภาพันธ์และเดือนสิงหาคมเท่านั้น การสำรวจรอบที่ 4 ในเดือนพฤศจิกายน พ.ศ. 2541 ซึ่งจัดทำเป็นครั้งแรกได้เสนอผลในระดับจังหวัดด้วยและตั้งแต่วันที่ พ.ศ. 2542 เป็นต้นมา ผลการสำรวจทั้ง 4 รอบได้เสนอผลในระดับจังหวัด

หลังจากเกิดภาวะวิกฤติทางเศรษฐกิจกลางปี 2540 ความต้องการใช้ข้อมูลเพื่อการวางแผนและกำหนดนโยบายด้านแรงงานมีมากขึ้นและเร่งด่วนขึ้น ในปี 2544 จึงได้เริ่มดำเนินการสำรวจเป็นรายเดือนแล้วนำเสนอข้อมูล 3 เดือนรวมกันเพื่อเสนอข้อมูลเป็นรายไตรมาส โดยข้อมูลที่สำคัญสามารถนำเสนอในระดับจังหวัด สำหรับข้อมูลของเดือนที่ตรงกับรอบการสำรวจเดิม คือข้อมูลเดือนกุมภาพันธ์ พฤษภาคม และ สิงหาคม ได้จัดทำสรุปผลการสำรวจเฉพาะข้อมูลที่สำคัญเพื่อสามารถเปรียบเทียบกับข้อมูลแต่ละรอบของปีที่ผ่านมาได้ และการสำรวจตั้งแต่เดือนกันยายน 2544 เป็นต้นมา สามารถนำเสนอผลของการสำรวจเป็นรายเดือนทุกเดือนโดยสามารถเสนอผลในระดับภาคเท่านั้นเนื่องจากตัวอย่างไม่มากพอที่จะนำเสนอในระดับย่อยกว่านี้ และในขณะเดียวกันได้มีการปรับอายุผู้อยู่ในกำลังแรงงานจาก 13 ปีขึ้นไปเป็น 15 ปีขึ้นไป เพื่อให้สอดคล้องกับกฎหมายการใช้แรงงานเด็ก ปรับปรุงการจัดจำแนกประเภทของอาชีพ อุตสาหกรรมและสถานภาพการทำงานให้สอดคล้องกับมาตรฐานสากลในปัจจุบันเพื่อให้สามารถเปรียบเทียบข้อมูลกันได้ ปรับเขตการปกครองจากเดิมเขตสุขาภิบาลถูกนำเสนอรวมเป็นนอกเขตเทศบาล มารวมเป็นในเขตเทศบาล เนื่องจากพระราชบัญญัติเปลี่ยนแปลงฐานะของสุขาภิบาลเป็นเทศบาล พ.ศ. 2542

วัตถุประสงค์ที่สำคัญของการสำรวจภาวะการทำงานของประชากรเพื่อประมาณจำนวนและลักษณะของกำลังแรงงานภายในประเทศและในจังหวัดต่าง ๆ ในแต่ละไตรมาสของข้อมูลสถิติที่ได้จากการสำรวจ

1. จำนวนประชากรในวัยทำงาน (อายุ 15 ปีขึ้นไป) และจำนวนประชากรนอกวัยทำงาน จำแนกตามเพศ
2. จำนวนประชากรในวัยทำงาน จำแนกตามสถานภาพแรงงาน อายุ เพศ สถานภาพสมรส การศึกษาที่สำเร็จ
3. จำนวนผู้มีงานทำ จำแนกตามลักษณะที่น่าสนใจ เช่น อายุ เพศ การศึกษาที่สำเร็จ อาชีพ อุตสาหกรรม สถานภาพการทำงาน ชั่วโมงทำงาน ค่าจ้าง เงินเดือน และผลประโยชน์อื่น ๆ ที่ได้รับจากการทำงาน
4. จำนวนผู้ว่างงาน จำแนกตามลักษณะบางประการที่น่าสนใจ เช่น ระยะเวลาในการหางานทำ งานที่ทำครั้งสุดท้าย สาเหตุการว่างงาน เป็นต้น

คู่มือรวม

ประชากรที่อาศัยอยู่ในครัวเรือนส่วนบุคคลและครัวเรือนพิเศษ

สัปดาห์แห่งการสำรวจ

หมายถึง ระยะเวลา 7 วัน นับจากวันก่อนวันสัมภาษณ์ย้อนหลังไป 7 วัน เช่น วันสัมภาษณ์คือ วันที่ 9 กุมภาพันธ์ 2547 “ ระหว่าง 7 วันก่อนวันสัมภาษณ์ ” คือ ระหว่างวันที่ 2 ถึง วันที่ 8 กุมภาพันธ์ 2547

คำอธิบายศัพท์/แนวคิด/คำจำกัดความ

สำนักงานสถิติแห่งชาติ ได้ปรับปรุงแนวคิดและคำนิยามที่ใช้ในการสำรวจภาวะการทำงานของประชากรหลายครั้ง โดยมีวัตถุประสงค์เพื่อให้สอดคล้องกับสภาพที่แท้จริงทางสังคมและเศรษฐกิจของประเทศ ตลอดจนความต้องการของผู้ใช้ข้อมูล และสอดคล้องกับมาตรฐานสากลขององค์การแรงงานระหว่างประเทศ (ILO) กับองค์การสหประชาชาติ (UN) แนวคิดและคำนิยามที่ใช้ในการสำรวจไตรมาสนี้ ได้เริ่มใช้มาตั้งแต่รอบที่ 1 พ.ศ. 2526 มีการปรับปรุงบ้างตามลำดับ และตั้งแต่ไตรมาสถี 1 พ.ศ. 2544 ได้กำหนดอายุขั้นต่ำของประชากรวัยทำงานเป็น 15 ปี

คำนิยามที่สำคัญ ๆ ที่ใช้ในการสำรวจ มีดังนี้

ผู้มีงานทำ

ผู้มีงานทำ หมายถึง บุคคลที่มีอายุ 15 ปีขึ้นไป และในสัปดาห์แห่งการสำรวจมีลักษณะอย่างหนึ่งอย่างใด ดังต่อไปนี้

1. ได้ทำงานตั้งแต่ 1 ชั่วโมงขึ้นไป โดยได้รับค่าจ้าง เงินเดือน ผลกำไร เงินปันผล ค่าตอบแทนที่มีลักษณะอย่างอื่นสำหรับผลงานที่ทำ เป็นเงินสด หรือสิ่งของ
2. ไม่ได้ทำงาน หรือทำงานน้อยกว่า 1 ชั่วโมง แต่เป็นบุคคลที่มีลักษณะอย่างหนึ่งอย่างใด ดังต่อไปนี้ (ซึ่งจะถือว่าเป็น **ผู้ที่ปกติมีงานประจำ**)
 - 2.1 ยังได้รับค่าตอบแทน ค่าจ้าง หรือผลประโยชน์อื่น ๆ หรือผลกำไรจากงานหรือธุรกิจในช่วงที่ ไม่ได้ทำงาน
 - 2.2 ไม่ได้รับค่าตอบแทน ค่าจ้าง หรือผลประโยชน์อื่น ๆ หรือผลกำไรจากงานหรือธุรกิจในช่วงที่ ไม่ได้ทำงาน แต่ยังมีงานหรือธุรกิจที่จะกลับไปทำ
3. ทำงานอย่างน้อย 1 ชั่วโมง โดยไม่ได้รับค่าจ้างในวิสาหกิจหรือไร่นาเกษตรของหัวหน้าครัวเรือน หรือของสมาชิกในครัวเรือน

ผู้ว่างงาน

ผู้ว่างงาน หมายถึง บุคคลที่มีอายุ 15 ปีขึ้นไป และในสัปดาห์แห่งการสำรวจมีลักษณะอย่างหนึ่งอย่างใด ดังต่อไปนี้

1. ไม่ได้ทำงานและไม่มียานประจำ แต่ได้หางาน สัมภาษณ์หรือรอการบรรจุ ในระหว่าง 30 วันก่อนวันสัมภาษณ์
2. ไม่ได้ทำงานและไม่มียานประจำ และไม่ได้หางานทำในระหว่าง 30 วันก่อนวันสัมภาษณ์ แต่พร้อมที่จะทำงานในสัปดาห์แห่งการสำรวจ

กำลังแรงงานปัจจุบัน

กำลังแรงงานปัจจุบัน หมายถึง บุคคลที่มีอายุ 15 ปีขึ้นไป ซึ่งในสัปดาห์แห่งการสำรวจมีงานทำหรือว่างงาน ตามคำนิยามที่ได้ระบุข้างต้น

กำลังแรงงานที่รอฤดูกาล

กำลังแรงงานที่รอฤดูกาล หมายถึง บุคคลที่มีอายุ 15 ปีขึ้นไป ในสัปดาห์แห่งการสำรวจเป็นผู้ไม่เข้าข่ายคำนิยามของผู้มีงานทำ หรือผู้ว่างงาน แต่เป็นผู้รอฤดูกาลที่เหมาะสมเพื่อที่จะทำงาน และเป็นบุคคลที่ตามปกติจะทำงานที่ไม่ได้รับสิ่งตอบแทนในไร่นาเกษตร หรือธุรกิจซึ่งทำกิจกรรมตามฤดูกาล โดยมีหัวหน้าครัวเรือนหรือสมาชิกคนอื่น ๆ ในครัวเรือนเป็นเจ้าของหรือผู้ดำเนินการ

กำลังแรงงานรวม

กำลังแรงงานรวม หมายถึง บุคคลทุกคนที่มีอายุ 15 ปีขึ้นไป ในสัปดาห์แห่งการสำรวจเป็นผู้อยู่ในกำลังแรงงานปัจจุบัน หรือเป็นผู้ถูกจัดจำแนกอยู่ในประเภทกำลังแรงงานที่รอฤดูกาลตามคำนิยามที่ได้ระบุข้างต้น

ผู้ไม่อยู่ในกำลังแรงงาน

ผู้ไม่อยู่ในกำลังแรงงาน หมายถึง บุคคลที่ไม่เข้าข่ายคำนิยามของผู้ที่อยู่ในกำลังแรงงานในสัปดาห์แห่งการสำรวจ ซึ่งได้แก่

1. บุคคลซึ่งในสัปดาห์แห่งการสำรวจมีอายุต่ำกว่า 15 ปี
2. บุคคลซึ่งในสัปดาห์แห่งการสำรวจมีอายุ 15 ปีขึ้นไป แต่ไม่ได้ทำงาน และไม่พร้อมที่จะทำงานเนื่องจากเป็นผู้ที่
 - 2.1 ทำงานบ้าน
 - 2.2 เรียนหนังสือ
 - 2.3 ยังเด็กเกินไป (มีอายุน้อยกว่า 18 ปี) หรือชรามาก (มีอายุเกิน 60 ปี)
 - 2.4 ไม่สามารถทำงานได้ เนื่องจากพิการทางร่างกายหรือจิตใจ หรือเจ็บป่วยเรื้อรัง
 - 2.5 ไม่สมัครใจทำงาน
 - 2.6 ทำงานโดยไม่ได้รับค่าจ้าง ผลกำไร ส่วนแบ่ง หรือสิ่งตอบแทนอื่น ๆ ให้แก่บุคคลซึ่งมิได้เป็นสมาชิกในครัวเรือนเดียวกัน

- 2.7 ทำงานให้แก่องค์กร หรือสถาบันการกุศลต่าง ๆ โดยไม่ได้รับค่าจ้างผลกำไรส่วนแบ่ง หรือสิ่งตอบแทนอย่างใด
- 2.8 ไม่พร้อมที่จะทำงาน เนื่องจากเหตุผลอื่น

งาน

งาน หมายถึง กิจกรรมที่ทำที่มีลักษณะอย่างหนึ่งอย่างใด ดังต่อไปนี้

1. กิจกรรมที่ทำแล้วได้รับค่าตอบแทนเป็นเงินหรือสิ่งของ ค่าตอบแทนที่เป็นเงิน อาจจ่ายเป็นรายเดือน รายสัปดาห์ รายวัน หรือรายชิ้น
2. กิจกรรมที่ทำแล้วได้ผลกำไร หรือหวังที่จะได้รับผลกำไร หรือส่วนแบ่งเป็นการตอบแทน
3. กิจกรรมที่ทำให้กับธุรกิจของสมาชิกในครัวเรือน โดยไม่ได้รับค่าจ้างหรือผลกำไรตอบแทนอย่างใด ซึ่งสมาชิกในครัวเรือนที่ประกอบธุรกิจนั้นจะมีสถานภาพการทำงาน เป็นประกอบธุรกิจส่วนตัว หรือนายจ้าง

อาชีพ

อาชีพ หมายถึง ประเภทหรือชนิดของงานที่บุคคลนั้นทำอยู่ บุคคลส่วนมากมีอาชีพเดียว สำหรับบุคคลที่ในสัปดาห์แห่งการสำรวจมีอาชีพมากกว่า 1 อาชีพ ให้นับอาชีพที่มีชั่วโมงทำงานมากที่สุด ถ้าชั่วโมงทำงานแต่ละอาชีพเท่ากัน ให้นับอาชีพที่มีรายได้มากกว่า ถ้าชั่วโมงทำงานและรายได้ที่ได้รับจากแต่ละอาชีพเท่ากัน ให้นับอาชีพที่ผู้ตอบสัมภาษณ์พอใจมากที่สุด ถ้าผู้ตอบสัมภาษณ์ตอบไม่ได้ ให้นับอาชีพที่ได้ทำมานานที่สุด การจัดจำแนกประเภทอาชีพ ตั้งแต่ไตรมาสที่ 1 พ.ศ. 2544 ใช้ตาม International Standard Classification of Occupation, 1988 (ISCO – 88) ขององค์การแรงงานระหว่างประเทศ (ILO)

ก่อน พ.ศ. 2544 การจัดประเภทอาชีพจำแนกตามความเหมาะสมกับลักษณะอาชีพของประเทศไทย โดยอ้างอิง International Standard Classification of Occupation, 1958 (ISCO – 58)

อุตสาหกรรม

อุตสาหกรรม หมายถึง ประเภทของกิจกรรมทางเศรษฐกิจที่ได้ดำเนินการโดยสถานประกอบการที่บุคคลนั้นกำลังทำงานอยู่ หรือประเภทของธุรกิจ ซึ่งบุคคลนั้นได้ดำเนินการอยู่ในสัปดาห์แห่งการสำรวจ ถ้าบุคคลหนึ่งมีอาชีพมากกว่าหนึ่งอย่าง ให้บันทึกอุตสาหกรรมตามอาชีพที่บันทึกไว้ การจัดจำแนกประเภทอุตสาหกรรม ตั้งแต่ไตรมาสที่ 1 พ.ศ. 2544 ใช้ตาม International Standard Industrial Classification, (ISIC) ฉบับ Revision 3, 1989 ขององค์การสหประชาชาติ (UN)

ก่อน พ.ศ. 2544 การจัดประเภทอุตสาหกรรมจำแนกตามความเหมาะสมกับลักษณะอุตสาหกรรมของประเทศไทย โดยอ้างอิง International Standard Industrial Classification, (ISIC) 1958

สถานภาพการทำงาน

สถานภาพการทำงาน หมายถึง สถานะของบุคคลที่ทำงานในสถานที่ทำงานหรือธุรกิจ แบ่งออกเป็น 5 ประเภท คือ

1. **นายจ้าง** หมายถึง ผู้ประกอบธุรกิจของตนเองเพื่อหวังผลกำไร หรือส่วนแบ่ง และได้จ้างบุคคลอื่นมาทำงานในธุรกิจในฐานะลูกจ้าง
2. **ประกอบธุรกิจส่วนตัวโดยไม่มีลูกจ้าง** หมายถึง ผู้ประกอบธุรกิจของตนเองโดยลำพังผู้เดียว หรืออาจมีบุคคลอื่นมาร่วมกิจการด้วยเพื่อหวังผลกำไร หรือส่วนแบ่งและไม่ได้จ้างลูกจ้างแต่อาจมีสมาชิกในครัวเรือน หรือผู้ฝึกงานมาช่วยทำงานโดยไม่ได้รับค่าจ้าง หรือค่าตอบแทนอย่างอื่นสำหรับงานที่ทำ
3. **ช่วยธุรกิจนในครัวเรือนโดยไม่ได้รับค่าจ้าง** หมายถึง ผู้ที่ช่วยทำงานโดยไม่ได้รับค่าจ้างในไร่นา เกษตร หรือในธุรกิจของสมาชิกในครัวเรือน
4. **ลูกจ้าง** หมายถึง ผู้ที่ทำงานโดยได้รับค่าจ้างเป็นรายเดือน รายสัปดาห์ รายวัน รายชิ้น หรือเหมาจ่าย ค่าตอบแทนที่ได้รับจากการทำงาน อาจจะเป็นเงิน หรือสิ่งของ

ลูกจ้างแบ่งออกเป็น 3 ประเภท

- 4.1 **ลูกจ้างรัฐบาล** หมายถึง ข้าราชการ พนักงานเทศบาล พนักงานองค์การบริหารส่วนจังหวัด เจ้าหน้าที่องค์การระหว่างประเทศ ตลอดจนลูกจ้างประจำ และชั่วคราวของรัฐบาล
 - 4.2 **ลูกจ้างรัฐวิสาหกิจ** หมายถึง ผู้ที่ทำงานให้กับหน่วยงานรัฐวิสาหกิจ
 - 4.3 **ลูกจ้างเอกชน** หมายถึง ผู้ที่ทำงานให้กับเอกชน หรือธุรกิจของเอกชน รวมทั้งผู้ที่รับจ้างทำงานบ้าน
5. **การรวมกลุ่ม** หมายถึง กลุ่มคนที่มาร่วมกันทำงานโดยมีวัตถุประสงค์เพื่อพึ่งตนเอง และช่วยเหลือซึ่งกันและกัน สมาชิกแต่ละคนมีความเท่าเทียมกันในการกำหนดการทำงานทุกขั้นตอนไม่ว่าเป็นการลงทุน การขาย งานอื่นๆ ของกิจการที่ทำ ตลอดจนการแบ่งรายได้ให้แก่สมาชิกตามที่ตกลงกัน (การรวมกลุ่มดังกล่าวอาจจดทะเบียนจัดตั้งในรูปของสหกรณ์หรือไม่ก็ได้)

การจัดจำแนกประเภทสถานภาพการทำงานตั้งแต่ไตรมาสที่ 1 พ.ศ. 2544 ใช้ตาม International Classification of Status in Employment, 1993 (ICSE – 93) ขององค์การแรงงานระหว่างประเทศ (ILO) มีสถานภาพการทำงานเพิ่มขึ้นอีก 1 กลุ่มคือ การรวมกลุ่ม (Member of Producers' Cooperative)

ชั่วโมงทำงาน

ชั่วโมงทำงาน หมายถึง จำนวนชั่วโมงทำงานจริงทั้งหมด ในสัปดาห์แห่งการสำรวจ สำหรับบุคคลที่มีอาชีพมากกว่าหนึ่งอาชีพ ชั่วโมงทำงาน หมายถึง ยอดรวมของชั่วโมงทำงานทุกอาชีพ สำหรับผู้ที่มิงานประจำซึ่งไม่ได้ทำงานในสัปดาห์แห่งการสำรวจให้บันทึกจำนวนชั่วโมงเป็น 0 ชั่วโมง

การสำรวจก่อนปี 2544 ผู้ที่มีงานประจำซึ่งไม่ได้ทำงานในสัปดาห์แห่งการสำรวจ ให้นำจำนวนชั่วโมงทำงานปกติต่อสัปดาห์เป็นชั่วโมงทำงาน

รายได้ของลูกจ้าง

รายได้ของลูกจ้าง หมายถึง รายได้ของผู้ที่มีสถานภาพการทำงานเป็น ลูกจ้าง ที่ได้รับมาจากการทำงานของอาชีพที่ทำในสัปดาห์แห่งการสำรวจ ซึ่งประกอบด้วยค่าจ้างและผลประโยชน์ตอบแทนอื่นๆ สำหรับลูกจ้าง

ระยะเวลาของการหางานทำ

ระยะเวลาของการหางานทำ หมายถึง ระยะเวลาที่ผู้ว่างงานได้ออกหางานทำ ให้นับตั้งแต่วันที่เริ่มหางานทำจนถึงวันสุดท้ายก่อนวันสัมภาษณ์

คาบการแจ่งนับ

คาบการแจ่งนับ หมายถึง ระยะเวลาที่พนักงานออกไปสัมภาษณ์บุคคลในครัวเรือนตัวอย่าง ซึ่งโดยปกติเป็นวันที่ 1 - 12 ของทุกเดือน

ประเภทของครัวเรือนที่อยู่ในขอบข่ายการสำรวจ

ครัวเรือนที่อยู่ในขอบข่ายการสำรวจแบ่งได้เป็น 2 ประเภท คือ

1. **ครัวเรือนส่วนบุคคล** ประกอบด้วยครัวเรือนหนึ่งคน คือ บุคคลเดี่ยวซึ่งหุงหาอาหารและจัดหาสิ่งอุปโภคบริโภคที่จำเป็นแก่การครองชีพโดยไม่เกี่ยวกับผู้ใดซึ่งอาจพำนักอยู่ในเคหสถานเดียวกัน หรือครัวเรือนที่มีบุคคลตั้งแต่สองคนขึ้นไปร่วมกันจัดหา และใช้สิ่งอุปโภคบริโภคที่จำเป็นแก่การครองชีพร่วมกัน ครัวเรือนส่วนบุคคลอาจอาศัยอยู่ในเคหะที่เป็นเรือนไม้ ตึกแถว ห้องแถว ห้องชุด เรือแพ เป็นต้น

2. **ครัวเรือนพิเศษ** ได้แก่ ครัวเรือนซึ่งประกอบด้วย บุคคลหลายคนอยู่กินร่วมกันในสถานที่อยู่แห่งหนึ่งเช่น ที่พักคนงาน หอพักซึ่งไม่ใช่หอพักนักเรียน โดยเฉพาะเพื่อผลประโยชน์ของตนเอง

ครัวเรือนสถาบัน ซึ่งหมายถึง บุคคลหลายคนอยู่กินร่วมกันในสถานที่อยู่แห่งหนึ่ง เช่น สถานที่กักกัน วัด กรมทหาร โดยไม่แยกที่อยู่เป็นส่วนเฉพาะคนหรือเฉพาะครัวเรือน นักเรียนที่อยู่ประจำที่โรงเรียน หรือในหอพักนักเรียน เป็นต้น **ไม่อยู่ในคุ่มรวมของการสำรวจนี้**

ระดับการศึกษาที่สำเร็จ

ได้จำแนกการศึกษาตามระดับการศึกษาที่สำเร็จ ดังนี้

1. **ไม่มีการศึกษา** หมายถึง บุคคลที่ไม่เคยเข้าศึกษาในโรงเรียน หรือไม่เคยได้รับการศึกษา
2. **ต่ำกว่าประถมศึกษา** หมายถึง บุคคลที่สำเร็จการศึกษาต่ำกว่าชั้นประถมศึกษาปีที่ 6 หรือชั้นประถมศึกษาปีที่ 7 หรือชั้น ม.3 เดิม
3. **สำเร็จประถมศึกษา** หมายถึง บุคคลที่สำเร็จการศึกษาตั้งแต่ชั้นประถมศึกษาปีที่ 6 หรือชั้นประถมศึกษาปีที่ 7 หรือชั้น ม.3 เดิมขึ้นไป แต่ไม่สำเร็จระดับการศึกษาที่สูงกว่า
4. **สำเร็จมัธยมศึกษาตอนต้น** หมายถึง บุคคลที่สำเร็จการศึกษาตั้งแต่ชั้น ม.3 ม.ศ.3 หรือ ม.6 เดิมขึ้นไป แต่ไม่สำเร็จระดับการศึกษาที่สูงกว่า
5. **สำเร็จมัธยมศึกษาตอนปลาย**
 - 5.1 **สายสามัญ** หมายถึง บุคคลที่สำเร็จการศึกษาประเภทสามัญศึกษาตั้งแต่ชั้น ม.6 ม.ศ.5 หรือ ม.8 เดิมขึ้นไป แต่ไม่สำเร็จระดับการศึกษาที่สูงกว่า
 - 5.2 **อาชีวศึกษา** หมายถึง บุคคลที่สำเร็จการศึกษาประเภทอาชีวศึกษาหรือวิชาชีพ ที่เรียนต่อ จากระดับมัธยมศึกษาตอนต้นหรือเทียบเท่า โดยมีหลักสูตรไม่เกิน 3 ปี และไม่สำเร็จระดับการศึกษาที่สูงกว่า
 - 5.3 **วิชาการศึกษา** หมายถึง บุคคลที่สำเร็จการศึกษาประเภทวิชาการศึกษา (การฝึกหัดครู) ในระดับมัธยมศึกษาตอนปลายหรือเทียบเท่าขึ้นไป แต่ไม่สำเร็จระดับการศึกษาที่สูงกว่า
6. **อุดมศึกษา**
 - 6.1 **สายวิชาการ** หมายถึง บุคคลที่สำเร็จการศึกษาประเภทสามัญศึกษาหรือสายวิชาการ โดยได้รับวุฒิปัตถะระดับอนุปริญญา ปริญญาตรี โท เอก
 - 6.2 **สายวิชาชีพ** หมายถึง บุคคลที่สำเร็จการศึกษาประเภทอาชีวศึกษา หรือสายวิชาชีพ ที่ได้รับประกาศนียบัตรวิชาชีพชั้นสูง หรือเทียบเท่าอนุปริญญา ปริญญาตรี
 - 6.3 **สายวิชาการศึกษา** หมายถึง บุคคลที่สำเร็จการศึกษาประเภทวิชาการศึกษา และได้รับประกาศนียบัตรระดับอนุปริญญา ปริญญาตรี โท เอก
7. **อาชีวศึกษาระยะสั้น** หมายถึง บุคคลที่สำเร็จการศึกษาหรือการฝึกอบรมประเภทอาชีวศึกษา ที่มีหลักสูตรไม่เกิน 1 ปี และได้รับประกาศนียบัตรหรือใบรับรองเมื่อสำเร็จการศึกษา ทัศนความรู้ของผู้เข้าเรียนได้กำหนดให้แตกต่างตามวิชาเฉพาะแต่ละอย่างที่เรียน แต่อย่างต่ำต้องจบประถมศึกษาปีที่ 4 หรือเทียบเท่า
8. **อื่น ๆ** หมายถึง บุคคลที่สำเร็จการศึกษาที่ไม่สามารถเทียบชั้นได้

บทที่ 2 ระเบียบวิธี

แผนการสุ่มตัวอย่าง

แผนการสุ่มตัวอย่างที่ใช้เป็นแบบ Stratified Two-Stage Sampling โดยมีจังหวัดเป็นสตราตัม ชุมชมอาคาร (ในเขตเทศบาล) และหมู่บ้าน (นอกเขตเทศบาล) เป็นหน่วยตัวอย่างชั้นที่หนึ่งครัวเรือนส่วนบุคคลและสมาชิกในครัวเรือนพิเศษเป็นหน่วยตัวอย่างชั้นที่สอง

การจัดสตราตัม

จังหวัดเป็นสตราตัมซึ่งมีทั้งสิ้น 76 สตราตัม และในแต่ละสตราตัม (จังหวัด) ได้ทำการแบ่งออกเป็น 2 สตราตัมย่อยตามลักษณะการปกครอง คือ ในเขตเทศบาล และนอกเขตเทศบาล

การเลือกตัวอย่างชั้นที่หนึ่ง

จากแต่ละสตราตัมย่อยหรือแต่ละเขตการปกครอง ได้ทำการเลือกชุมชมอาคาร/หมู่บ้านตัวอย่างอย่างอิสระต่อกัน โดยให้ความน่าจะเป็นในการเลือกเป็นปฏิภาคกับจำนวนครัวเรือนของชุมชมอาคาร/หมู่บ้านนั้น ๆ ได้จำนวนตัวอย่างทั้งสิ้น 5,796 ชุมชมอาคาร/หมู่บ้าน จากทั้งสิ้นจำนวน 109,966 ชุมชมอาคาร/หมู่บ้าน ซึ่งกระจายไปตามภาคและเขตการปกครอง เป็นดังนี้คือ

ภาค	รวม	ในเขตเทศบาล	นอกเขตเทศบาล
กรุงเทพมหานคร	312	312	-
กลาง (ยกเว้น กทม.)	1,968	1,080	888
เหนือ	1,236	696	540
ตะวันออกเฉียงเหนือ	1,296	720	576
ใต้	984	528	456
รวมทั้งราชอาณาจักร	5,796	3,336	2,460

การเลือกตัวอย่างขั้นที่สอง

ในขั้นนี้เป็นการเลือกครัวเรือนตัวอย่างจากครัวเรือนส่วนบุคคลทั้งสิ้น ในบัญชีรายชื่อครัวเรือน ซึ่งได้จากการนับจุดในแต่ละชุมชนอาคาร/หมู่บ้านตัวอย่าง ด้วยวิธีการสุ่มแบบมีระบบ โดยกำหนดขนาดตัวอย่าง เป็นดังนี้ คือ

ในเขตเทศบาล : กำหนด 15 ครัวเรือนตัวอย่างต่อชุมชนอาคาร

นอกเขตเทศบาล : กำหนด 12 ครัวเรือนตัวอย่างต่อหมู่บ้าน

ก่อนที่จะทำการเลือกครัวเรือนตัวอย่างได้มีการจัดเรียงรายชื่อครัวเรือนส่วนบุคคลใหม่ ตามขนาดของครัวเรือน ซึ่งวัดด้วยจำนวนสมาชิกในครัวเรือน

ในกรณีของครัวเรือนพิเศษ ในขั้นนี้เป็นการเลือกสมาชิกตัวอย่างจากครัวเรือนพิเศษ ทุกครัวเรือนในแต่ละชุมชน-อาคาร/หมู่บ้านตัวอย่าง ด้วยวิธีการสุ่มแบบมีระบบ

จำนวนครัวเรือนส่วนบุคคลตัวอย่างทั้งสิ้นที่ต้องทำการแจกแจง จำแนกตามภาค และเขต การปกครอง เป็นดังนี้คือ

ภาค	รวม	ในเขตเทศบาล	นอกเขตเทศบาล
กรุงเทพมหานคร	4,680	4,680	-
กลาง (ยกเว้น กทม.)	26,856	16,200	10,656
เหนือ	16,920	10,440	6,480
ตะวันออกเฉียงเหนือ	17,712	10,800	6,912
ใต้	13,392	7,920	5,472
รวมทั้งราชอาณาจักร	79,560	50,040	29,520

การหมุนเวียนของหน่วยตัวอย่าง (Rotation sampling)

สำนักงานสถิติแห่งชาติได้เริ่มนำวิธีการเลือกตัวอย่างแบบ Rotation sampling มาประยุกต์ใช้ เพื่อเพิ่มคุณภาพตัวประมาณในโครงการสำรวจภาวะการทำงานของประชากร (สรง.) ตั้งแต่ปี พ.ศ. 2545 เป็นต้น มา โดยแผนการเลือกตัวอย่างที่ใช้เป็นแบบ 4 Rotation groups และ 2-2-2 pattern ซึ่งเป็นการแบ่ง ชุมชน อาคาร/หมู่บ้านตัวอย่าง(PSUs) ออกเป็น 4 กลุ่ม (4 -Rotation groups) แต่ละ Rotation group เท่ากับ 1 ใน 4 ของจำนวน PSUs ทั้งสิ้นของจังหวัดนั้นๆและในแต่ละ PSU ทำการเลือกครัวเรือนตัวอย่างจำนวน 2 ชุดสำหรับการปฏิบัติงาน ครัวเรือนตัวอย่างจะถูกสัมภาษณ์ 2 ไตรมาสติดกันแล้วเว้น 2 ไตรมาส และจะถูกสัมภาษณ์อีกใน 2 ไตรมาสต่อไป ซึ่งทำให้ในระหว่างไตรมาสที่ติดกันจะมีครัวเรือนตัวอย่างซ้ำกัน 50 % แต่ละไตรมาสเดียวกันในปีที่ติดกันจะมีครัวเรือนตัวอย่างซ้ำกันระหว่าง 0-100 %

ในการดำเนินงานในปี 2547 นั้น PSU ในแต่ละ Rotation group จะทยอยถูกทดแทนทีละไตรมาส จนครบ 4 Rotation groups ของปี 2545 และใช้ปฏิบัติงานไปจนถึง สรง.48 และ 49 (บางส่วน) สำหรับปี 2549 PSU ในแต่ละ Rotation group ของปี 2547 นี้ จะทยอยถูกทดแทนอีกเช่นเดียวกัน และจะดำเนินการเช่นนี้ ไปจนถึงปี 2551

วิธีการประมาณผล

การเสนอผลของการสำรวจภาวะการทำงานของประชากร ได้เสนอผลการสำรวจในระดับจังหวัด ส่วนในระดับภาค คือ กรุงเทพมหานคร ภาคกลาง(ยกเว้นกรุงเทพมหานคร) ภาคเหนือ ภาคตะวันออกเฉียงเหนือ และภาคใต้ นั้นได้เสนอผลในระดับเขตการปกครอง คือ ในเขตเทศบาลและนอกเขตเทศบาล

ในการประมาณค่า กำหนดให้

k แทนลำดับที่ของชุมชนอาคาร/หมู่บ้านตัวอย่าง โดยที่ $k = 1, 2, 3, \dots, m_{hlj}$

i แทนหมวดอายุ-เพศ โดยที่ $i = 1, 2, 3, \dots, 20$

j แทนเขตการปกครอง โดยที่ $j = 1, 2$

l แทนจังหวัด โดยที่ $l = 1, 2, 3, \dots, A_h$

h แทนภาค โดยที่ $h = 1, 2, 3, 4, 5$

การประมาณค่ายอดรวม

1. สูตรการประมาณค่ายอดรวมที่ปรับแล้วของจำนวนประชากร ที่มีลักษณะที่ต้องการศึกษา X สำหรับหมวดอายุ-เพศ i เขตการปกครอง j จังหวัด l ภาค h คือ

$$x''_{hlji} = \frac{x'_{hlji}}{y'_{hlji}} Y_{hlji} = r_{hlji} Y_{hlji} \dots\dots\dots(1)$$

โดยที่

x'_{hlji} คือ ค่าประมาณยอดรวมโดยปกติจากการเลือกตัวอย่างสองขั้นตอน ของจำนวนประชากรทั้งสิ้น ที่มีลักษณะที่ต้องการศึกษา X สำหรับหมวดอายุ-เพศ i เขตการปกครอง j จังหวัด l ภาค h

y'_{hlji} คือ ค่าประมาณยอดรวม โดยปกติจากการเลือกตัวอย่างสองขั้นตอน ของจำนวนประชากรทั้งสิ้น สำหรับหมวดอายุ-เพศ i เขตการปกครอง j จังหวัด l ภาค h

Y_{hlji} ^{1/} คือ ค่าประมาณจำนวนประชากรทั้งสิ้น ที่ได้จากการคาดประมาณประชากรของประเทศไทย สำหรับหมวดอายุ-เพศ i เขตการปกครอง j จังหวัด l ภาค h

r_{hlji} คือ อัตราส่วนของค่าประมาณจำนวนประชากรทั้งสิ้น ที่มีลักษณะที่ต้องการการศึกษา X กับค่าประมาณจำนวนประชากรทั้งสิ้น สำหรับหมวดอายุ-เพศ i เขตการปกครอง j จังหวัด l ภาค h

1/ การคาดประมาณประชากรของประเทศไทย พ.ศ. 2543 - 2568 กองวางแผนทรัพยากรมนุษย์ สำนักงานคณะกรรมการพัฒนาการเศรษฐกิจและสังคมแห่งชาติ แผนพัฒนาเศรษฐกิจและสังคมแห่งชาติ ฉบับที่ 9 (พฤษภาคม พ.ศ. 2546)

สูตรการคำนวณค่าประมาณยอดรวมโดยปกติ จากการเลือกตัวอย่างสองขั้นตอน

คือ

$$i) x'_{hlji} = \frac{1}{m_{hlj}} \sum_{k=1}^{m_{hlj}} \frac{1}{P_{hljk}} \frac{N_{hljk}}{n_{hljk}} x_{hljki} \dots\dots\dots (2)$$

โดยที่

x_{hljki} คือ จำนวนประชากรที่แข็งแรงนับได้ทั้งสิ้น ที่มีลักษณะที่ต้องการศึกษา X ในหมวดอายุ-เพศ i ชุมรุมอาคาร/หมู่บ้านตัวอย่าง k เขตการปกครอง j จังหวัด l ภาค h

N_{hljk} คือ จำนวนครัวเรือนที่นับจดได้ทั้งสิ้นในชุมรุมอาคาร/หมู่บ้านตัวอย่าง k เขตการปกครอง j จังหวัด l ภาค h

n_{hljk} คือ จำนวนครัวเรือนตัวอย่างทั้งสิ้นในชุมรุมอาคาร/หมู่บ้านตัวอย่าง k เขตการปกครอง j จังหวัด l ภาค h

P_{hljk} คือ โอกาสในการเลือกชุมรุมอาคาร/หมู่บ้านตัวอย่าง k เขตการปกครอง j จังหวัด l ภาค h

m_{hlj} คือ จำนวนชุมรุมอาคาร/หมู่บ้านตัวอย่างทั้งสิ้น ในเขตการปกครอง j จังหวัด l ภาค h

$$ii) y'_{hlji} = \frac{1}{m_{hlj}} \sum_{k=1}^{m_{hlj}} \frac{1}{P_{hljk}} \frac{N_{hljk}}{n_{hljk}} y_{hljki} \dots\dots\dots (3)$$

โดยที่

y_{hljki} คือ จำนวนประชากรที่แข็งแรงนับได้ทั้งสิ้น ในหมวดอายุ-เพศ i ชุมรุมอาคาร/หมู่บ้านตัวอย่าง k เขตการปกครอง j จังหวัด l ภาค h

2. สูตรการประมาณค่ายอดรวมที่ปรับแล้วของจำนวนประชากร ที่มีลักษณะที่ต้องการศึกษา X สำหรับเขตการปกครอง j จังหวัด l ภาค h คือ

$$x''_{hlj} = \sum_{i=1}^{20} x''_{hlji} \dots\dots\dots (4)$$

3. สูตรการประมาณค่ายอดรวมที่ปรับแล้วของจำนวนประชากร ที่มีลักษณะที่ต้องการศึกษา X สำหรับหมวดอายุ – เพศ i จังหวัด l ภาค h คือ

$$x''_{hli} = \sum_{j=1}^2 x''_{hlji} \dots\dots\dots (5)$$

4. สูตรการประมาณค่ายอดรวมที่ปรับแล้วของจำนวนประชากรที่มีลักษณะที่ต้องการศึกษา X สำหรับจังหวัด l ภาค h คือ

$$x''_{hl} = \sum_{j=1}^2 x''_{hlj} = \sum_{i=1}^{20} x''_{hli} \dots\dots\dots (6)$$

5. สูตรการประมาณค่ายอดรวมที่ปรับแล้วของจำนวนประชากรที่มีลักษณะที่ต้องการศึกษา X สำหรับหมวดอายุ – เพศ i เขตการปกครอง j ภาค h คือ

$$x''_{hji} = \sum_{l=1}^{A_h} x''_{hlji} \dots\dots\dots (7)$$

โดยที่

A_h คือ จำนวนจังหวัดทั้งสิ้น ในภาค h และ $\sum_{h=1}^5 A_h = 76$

6. สูตรการประมาณค่ายอดรวมที่ปรับแล้วของจำนวนประชากร ที่มีลักษณะที่ต้องการศึกษา X สำหรับเขตการปกครอง j ภาค h คือ

$$x''_{hj} = \sum_{l=1}^{A_h} x''_{hlj} = \sum_{i=1}^{20} x''_{hji} \dots\dots\dots (8)$$

7. สูตรการประมาณค่ายอดรวมที่ปรับแล้ว ของจำนวนประชากร ที่มีลักษณะที่ต้องการศึกษา X สำหรับหมวดอายุ – เพศ i ภาค h คือ

$$x''_{hi} = \sum_{l=1}^{A_h} x''_{hli} = \sum_{j=1}^2 x''_{hji} \dots\dots\dots(9)$$

8. สูตรการประมาณค่ายอดรวมที่ปรับแล้วของจำนวนประชากร ที่มีลักษณะที่ต้องการศึกษา X สำหรับภาค h คือ

$$x''_h = \sum_{l=1}^{A_h} x''_{hl} = \sum_{j=1}^2 x''_{hj} = \sum_{i=1}^{20} x''_{hi} \quad \dots\dots\dots (10)$$

9. สูตรการประมาณค่ายอดรวมที่ปรับแล้วของจำนวนประชากร ที่มีลักษณะที่ต้องการศึกษา X สำหรับเขตการปกครอง j ที่วราชอาณาจักร คือ

$$x''_j = \sum_{h=1}^5 x''_{hj} \quad \dots\dots\dots (11)$$

10. สูตรการประมาณค่ายอดรวมที่ปรับแล้วของจำนวนประชากร ที่มีลักษณะที่ต้องการศึกษา X สำหรับหมวดอายุ - เพศ i ที่วราชอาณาจักร คือ

$$x''_i = \sum_{h=1}^5 x''_{hi} \quad \dots\dots\dots (12)$$

11. สูตรการประมาณค่ายอดรวมที่ปรับแล้วของจำนวนประชากร ที่มีลักษณะที่ต้องการศึกษา X สำหรับ ที่วราชอาณาจักร คือ

$$x'' = \sum_{h=1}^5 x''_h = \sum_{j=1}^2 x''_j = \sum_{i=1}^{20} x''_i \quad \dots\dots\dots (13)$$

วิธีการเก็บรวบรวมข้อมูล

การสำรวจได้ดำเนินการพร้อมกันทั่วประเทศ ในระหว่างวันที่ 1 – 12 ของเดือน กรกฎาคม-กันยายน พ.ศ. 2549 มีครัวเรือนที่ตกเป็นตัวอย่างทั้งสิ้น 79,560 ครัวเรือน เป็นครัวเรือนตัวอย่างในกรุงเทพมหานคร 4,680 ครัวเรือน ในเขตเทศบาลอื่น ๆ 45,360 ครัวเรือน และนอกเขตเทศบาล 29,520 ครัวเรือน สำหรับวิธีการเก็บรวบรวมข้อมูลใช้การสัมภาษณ์หัวหน้าครัวเรือน หรือสมาชิกในครัวเรือนที่ตกเป็นตัวอย่าง โดยพนักงานของสำนักงานสถิติแห่งชาติ ซึ่งมีประสบการณ์ในการสำรวจ ทั้งนี้ ในกรุงเทพมหานครใช้พนักงานทำการสัมภาษณ์ จำนวน 44 คน ในจังหวัดอื่น ๆ จำนวน 830 คน

การปิดตัวเลข

ในตารางสถิติ ผลรวมของแต่ละจำนวนอาจไม่เท่ากับยอดรวม เนื่องจากข้อมูลแต่ละจำนวนได้มีการปิดเศษเป็นหลักพัน โดยอิสระจากกัน

บทที่ 3

ผลการสำรวจที่สำคัญ

รายงานนี้เสนอผลการสำรวจภาวะการมีงานทำของประชากรทั่วราชอาณาจักร โดยดำเนินการปฏิบัติงานเก็บรวบรวมข้อมูลระหว่างวันที่ 1 - 12 ของเดือนกรกฎาคม สิงหาคมและกันยายน พ.ศ. 2549 ซึ่งเป็น การสำรวจไตรมาสที่ 3 ของปี ผลการสำรวจทำให้ทราบถึง ภาวะการมีงานทำ การว่างงาน และลักษณะที่สำคัญ บางประการของกำลังแรงงานในประเทศระหว่าง เดือนกรกฎาคม-กันยายน พ.ศ. 2549

อนึ่ง จำนวนประชากร ที่ใช้เป็นฐานในการประมาณผลตามระเบียบวิธีการสุ่มตัวอย่างสำหรับ โครงการสำรวจภาวะการทำงานของประชากรตั้งแต่รอบที่ 1 เดือนกุมภาพันธ์ 2538 เป็นต้นมานั้น ได้มีการ เปลี่ยนแปลงเพื่อให้สอดคล้องกับจำนวนประชากรที่ใช้ในการวางแผนพัฒนาเศรษฐกิจและสังคมแห่งชาติ ซึ่งได้จาก การคาดประมาณประชากรของประเทศไทย พ.ศ. 2533-2563 ที่ได้จัดทำขึ้นใหม่โดย กองวางแผนทรัพยากรมนุษย์ สำนักงานคณะกรรมการพัฒนาการเศรษฐกิจและสังคมแห่งชาติ เมื่อเดือนมีนาคม พ.ศ. 2538

1. ลักษณะของกำลังแรงงาน

จำนวนประชากรมีประมาณ 65.3 ล้านคน ในจำนวนนี้เป็นผู้มีอายุ 15 ปีขึ้นไปประมาณ 50.5 ล้านคน โดยเป็นผู้ที่อยู่ในกำลังแรงงานรวมประมาณ 36.9 ล้านคน ซึ่งในจำนวนนี้ส่วนใหญ่อาศัยอยู่นอกเขตเทศบาล คือร้อยละ 69.8 และประมาณร้อยละ 54.0 ของผู้อยู่ในกำลังแรงงานทั้งหมดเป็นชาย

กำลังแรงงานปัจจุบันซึ่งประกอบด้วย ผู้มีงานทำและผู้ที่ไม่พร้อมจะทำงาน มีจำนวนประมาณ 36.3 ล้านคน ต่างจากกำลังแรงงานรวมประมาณ 72,800 คน ซึ่งจำนวนที่แตกต่างนี้เป็นผู้ที่ไม่พร้อมจะทำงานเนื่องจาก รอคูดูกาล หรือที่เรียกว่ากำลังแรงงานที่รอคูกูดูกาล

จำนวนผู้ว่างงานมีประมาณ 4.5 แสนคน หรือร้อยละ 1.2 ของกำลังแรงงานปัจจุบัน ในจำนวนนี้เป็น ผู้ที่กำลังหางานทำประมาณร้อยละ 0.2 และเป็นผู้ที่ไม่ได้หางานทำแต่พร้อมจะทำงานร้อยละ 1.0

ส่วนผู้ที่ไม่อยู่ในกำลังแรงงาน แบ่งเป็น 2 กลุ่มใหญ่ ๆ คือ กลุ่มผู้ที่มีอายุตั้งแต่ 15 ปีขึ้นไป และกลุ่ม ผู้ที่มีอายุต่ำกว่า 15 ปี โดยกลุ่มแรกมีประมาณร้อยละ 20.9 ของประชากรทั้งสิ้น หรือร้อยละ 27.1 ของผู้ที่มีอายุ ตั้งแต่ 15 ปีขึ้นไปทั้งหมด ซึ่งประกอบด้วย แม่บ้านประมาณ 4.3 ล้านคน นักเรียน 4.4 ล้านคน และเด็ก ชรา หรือป่วย พิการจนไม่สามารถทำงานได้ ประมาณ 4.2 ล้านคน สำหรับผู้ที่มีอายุต่ำกว่า 15 ปีนี้มีประมาณ 14.8 ล้านคนหรือ ร้อยละ 22.7 ของประชากรทั้งสิ้น

ตาราง ก จำนวนและอัตราร้อยละของประชากร จำแนกตามสถานภาพแรงงาน เพศ และเขตการปกครอง

สถานภาพแรงงาน	ทั่วราชอาณาจักร			ในเขตเทศบาล			นอกเขตเทศบาล		
	รวม	ชาย	หญิง	รวม	ชาย	หญิง	รวม	ชาย	หญิง
	จำนวน ('000)								
ยอดรวม	65,341.8	32,076.6	33,265.3	19,807.1	9,481.0	10,326.0	45,534.8	22,595.5	22,939.2
กำลังแรงงานรวม	36,867.2	19,924.0	16,943.1	11,134.5	5,829.7	5,304.8	25,732.7	14,094.4	11,638.4
1.กำลังแรงงานปัจจุบัน	36,794.3	19,897.9	16,896.4	11,127.6	5,827.3	5,300.4	25,666.7	14,070.7	11,596.0
1.1 ผู้มีงานทำ	36,344.5	19,638.2	16,706.3	10,959.3	5,727.2	5,232.0	25,385.2	13,911.0	11,474.2
1) ทำงาน	36,017.6	19,454.1	16,563.5	10,894.1	5,693.5	5,200.7	25,123.5	13,760.6	11,362.9
2) มีงานประจำแต่ไม่ได้ทำงาน	326.8	184.1	142.7	65.1	33.8	31.4	261.7	150.3	111.4
1.2 ผู้ว่างงาน	449.9	259.7	190.2	168.4	100.0	68.4	281.5	159.7	121.8
1) หางานทำ	82.3	45.8	36.5	40.4	23.7	16.6	42.0	22.1	19.9
2) ไม่หางานทำแต่พร้อมที่จะทำงาน	367.6	213.9	153.6	128.1	76.3	51.8	239.5	137.6	101.9
2.กำลังแรงงานที่รอฤดูกาล	72.8	26.1	46.7	6.8	2.4	4.4	66.0	23.7	42.3
ไม่อยู่ในกำลังแรงงานอายุ 15 ปีขึ้นไป	13,673.7	4,593.1	9,080.7	4,619.7	1,603.8	3,015.9	9,054.1	2,989.3	6,064.8
1. ทำงานบ้าน	4,274.6	156.1	4,118.5	1,423.8	62.0	1,361.8	2,850.8	94.1	2,756.7
2. เรียนหนังสือ	4,395.0	2,080.9	2,314.1	1,552.9	718.2	834.7	2,842.1	1,362.7	1,479.4
3. ยังเด็ก หรือไม่สามารถทำงานได้	4,235.6	1,866.9	2,368.8	1,279.4	576.1	703.4	2,956.2	1,290.8	1,665.4
4. อื่น ๆ	768.5	489.2	279.3	363.6	247.6	116.0	404.9	241.7	163.3
อายุต่ำกว่า 15 ปี	14,801.0	7,559.5	7,241.5	4,052.9	2,047.5	2,005.4	10,748.0	5,511.9	5,236.1
	อัตราร้อยละ								
ยอดรวม	100.0	100.0	100.0	100.0	100.0	100.0	100.0	100.0	100.0
กำลังแรงงานรวม	56.4	62.1	50.9	56.2	61.5	51.4	56.5	62.4	50.7
1.กำลังแรงงานปัจจุบัน	56.3	62.0	50.8	56.2	61.5	51.3	56.4	62.3	50.6
1.1 ผู้มีงานทำ	55.6	61.2	50.2	55.3	60.4	50.7	55.8	61.6	50.0
1) ทำงาน	55.1	60.7	49.8	55.0	60.1	50.4	55.2	60.9	49.5
2) มีงานประจำแต่ไม่ได้ทำงาน	0.5	0.6	0.4	0.3	0.4	0.3	0.6	0.7	0.5
1.2 ผู้ว่างงาน	0.7	0.8	0.6	0.9	1.1	0.7	0.6	0.7	0.5
1) หางานทำ	0.1	0.1	0.1	0.2	0.3	0.2	0.1	0.1	0.1
2) ไม่หางานทำแต่พร้อมที่จะทำงาน	0.6	0.7	0.5	0.7	0.8	0.5	0.5	0.6	0.4
2.กำลังแรงงานที่รอฤดูกาล	0.1	0.1	0.1	0.0	0.0	0.0	0.2	0.1	0.2
ไม่อยู่ในกำลังแรงงานอายุ 15 ปีขึ้นไป	20.9	14.3	27.3	23.3	16.9	29.2	19.9	13.2	26.4
1. ทำงานบ้าน	6.5	0.5	12.4	7.2	0.7	13.2	6.3	0.4	12.0
2. เรียนหนังสือ	6.7	6.5	7.0	7.8	7.6	8.1	6.2	6.0	6.5
3. ยังเด็ก หรือไม่สามารถทำงานได้	6.5	5.8	7.1	6.5	6.1	6.8	6.5	5.7	7.3
4. อื่น ๆ	1.2	1.5	0.8	1.8	2.6	1.1	0.9	1.1	0.7
อายุต่ำกว่า 15 ปี	22.7	23.6	21.8	20.5	21.6	19.4	23.6	24.4	22.8

ตาราง ข จำนวนและอัตราร้อยละของประชากร จำแนกตามสถานภาพแรงงาน เพศ ภาคและเขตการปกครอง

สถานภาพแรงงาน และเพศ	ทั่วราชอาณาจักร			กลาง			เหนือ			ตะวันออกเฉียงเหนือ			ใต้		
	รวม	ในเขตฯ	นอกเขตฯ	รวม	ในเขตฯ	นอกเขตฯ	รวม	ในเขตฯ	นอกเขตฯ	รวม	ในเขตฯ	นอกเขตฯ	รวม	ในเขตฯ	นอกเขตฯ
จำนวน ('000)															
ยอดรวม	65,341.8	19,807.1	45,534.8	6,862.5	5,182.7	10,677.7	11,708.7	2,268.7	9,440.0	22,015.7	3,400.4	18,615.2	8,894.5	2,092.7	6,801.8
ผู้อยู่ในกำลังแรงงาน	36,867.2	11,134.5	25,732.7	3,969.7	3,049.7	6,360.6	6,665.8	1,247.8	5,418.0	11,917.7	1,765.0	10,152.8	4,903.8	1,102.4	3,801.4
ผู้ไม่อยู่ในกำลังแรงงานอายุ 15 ปีขึ้นไป	13,673.7	4,619.7	9,054.1	1,712.7	1,129.8	2,114.6	2,518.8	541.0	1,977.8	4,517.0	780.5	3,736.5	1,680.9	455.7	1,225.2
ผู้ไม่อยู่ในกำลังแรงงานอายุต่ำกว่า 15 ปี	14,801.0	4,052.9	10,748.0	1,180.1	1,003.3	2,202.5	2,524.2	480.0	2,044.2	5,581.0	855.0	4,726.0	2,309.9	534.6	1,775.3
ชาย	32,076.6	9,481.0	22,595.5	3,233.8	2,485.5	5,266.5	5,756.4	1,079.4	4,677.0	10,938.3	1,664.1	9,274.2	4,396.1	1,018.3	3,377.8
ผู้อยู่ในกำลังแรงงาน	19,924.0	5,829.7	14,094.4	2,050.3	1,600.2	3,445.5	3,565.4	637.6	2,927.9	6,567.3	949.7	5,617.6	2,695.3	592.0	2,103.4
ผู้ไม่อยู่ในกำลังแรงงานอายุ 15 ปีขึ้นไป	4,593.1	1,603.8	2,989.3	575.4	382.1	686.6	910.1	205.4	704.7	1,516.4	283.7	1,232.6	522.6	157.2	365.4
ผู้ไม่อยู่ในกำลังแรงงานอายุต่ำกว่า 15 ปี	7,559.5	2,047.5	5,511.9	608.1	503.3	1,134.4	1,280.8	236.4	1,044.5	2,854.6	430.7	2,423.9	1,178.2	269.1	909.1
หญิง	33,265.3	10,326.0	22,939.2	3,628.7	2,697.2	5,411.2	5,952.4	1,189.4	4,763.0	11,077.4	1,736.4	9,341.1	4,498.4	1,074.4	3,424.0
ผู้อยู่ในกำลังแรงงาน	16,943.1	5,304.8	11,638.4	1,919.4	1,449.5	2,915.1	3,100.3	610.2	2,490.1	5,350.4	815.3	4,535.1	2,208.4	510.4	1,698.0
ผู้ไม่อยู่ในกำลังแรงงานอายุ 15 ปีขึ้นไป	9,080.7	3,015.9	6,064.8	1,137.4	747.7	1,428.0	1,608.7	335.6	1,273.2	3,000.6	496.7	2,503.9	1,158.3	298.5	859.8
ผู้ไม่อยู่ในกำลังแรงงานอายุต่ำกว่า 15 ปี	7,241.5	2,005.4	5,236.1	572.0	500.0	1,068.1	1,243.4	243.6	999.8	2,726.4	424.3	2,302.1	1,131.7	265.5	866.2
อัตราร้อยละ															
ยอดรวม	100.0	100.0	100.0	100.0	100.0	100.0	100.0	100.0	100.0	100.0	100.0	100.0	100.0	100.0	100.0
ผู้อยู่ในกำลังแรงงาน	56.4	56.2	56.5	57.9	58.8	59.6	56.9	55.0	57.4	54.1	51.9	54.5	55.1	52.7	55.9
ผู้ไม่อยู่ในกำลังแรงงานอายุ 15 ปีขึ้นไป	20.9	23.3	19.9	25.0	21.8	19.8	21.5	23.8	21.0	20.5	23.0	20.1	18.9	21.8	18.0
ผู้ไม่อยู่ในกำลังแรงงานอายุต่ำกว่า 15 ปี	24.0	20.5	23.6	17.2	19.4	20.6	21.6	21.2	21.7	25.4	25.1	25.4	30.1	25.6	26.1
ชาย	100.0	100.0	100.0	100.0	100.0	100.0	100.0	100.0	100.0	100.0	100.0	100.0	100.0	100.0	100.0
ผู้อยู่ในกำลังแรงงาน	62.1	61.5	62.4	63.4	64.4	65.4	61.9	59.1	62.6	60.0	57.1	60.6	61.3	58.1	62.3
ผู้ไม่อยู่ในกำลังแรงงานอายุ 15 ปีขึ้นไป	14.3	16.9	13.2	17.8	15.4	13.0	15.8	19.0	15.1	13.9	17.1	13.3	11.9	15.4	10.8
ผู้ไม่อยู่ในกำลังแรงงานอายุต่ำกว่า 15 ปี	23.6	21.6	24.4	18.8	20.3	21.5	22.3	21.9	22.3	26.1	25.9	26.1	26.8	26.4	26.9
หญิง	100.0	100.0	100.0	100.0	100.0	100.0	100.0	100.0	100.0	100.0	100.0	100.0	100.0	100.0	100.0
ผู้อยู่ในกำลังแรงงาน	50.9	51.4	50.7	52.9	53.7	53.9	52.1	51.3	52.3	48.3	47.0	48.6	49.1	47.5	49.6
ผู้ไม่อยู่ในกำลังแรงงานอายุ 15 ปีขึ้นไป	27.3	29.2	26.4	31.3	27.7	26.4	27.0	28.2	26.7	27.1	28.6	26.8	25.8	27.8	25.1
ผู้ไม่อยู่ในกำลังแรงงานอายุต่ำกว่า 15 ปี	21.8	19.4	22.8	15.8	18.5	19.7	20.9	20.5	21.0	24.6	24.4	24.6	25.2	24.7	25.3

2. การมีส่วนร่วมในกำลังแรงงาน

ตาราง ค แสดงอัตราการมีส่วนร่วมในกำลังแรงงาน หรือร้อยละของประชากรที่อยู่ในกำลังแรงงานรวม (รวมกำลังแรงงานที่รอฤดูกาลด้วย) ต่อประชากรที่มีอายุ 15 ปีขึ้นไปทั้งหมด พบว่าการมีส่วนร่วมในกำลังแรงงานของประชากรมีอยู่ร้อยละ 73.0 โดยผู้ที่อยู่นอกเขตเทศบาลมีอัตราการมีส่วนร่วมในกำลังแรงงานมากกว่าผู้ที่อยู่ในเขตเทศบาลคือร้อยละ 74.0 และร้อยละ 70.7 ตามลำดับ

ตาราง ค อัตราการมีส่วนร่วมในกำลังแรงงาน จำแนกตามหมวดอายุ เพศ ภาค และเขตการปกครอง

(หน่วยเป็นร้อยละ)

หมวดอายุ (ปี)	ทั่วราชอาณาจักร			กรุงเทพมหานคร	ภาคกลาง			ภาคเหนือ			ภาคตะวันออกเฉียงเหนือ			ภาคใต้		
	รวม	ในเขตเทศบาล	นอกเขตเทศบาล		รวม	ในเขตเทศบาล	นอกเขตเทศบาล	รวม	ในเขตเทศบาล	นอกเขตเทศบาล	รวม	ในเขตเทศบาล	นอกเขตเทศบาล	รวม	ในเขตเทศบาล	นอกเขตเทศบาล
ยอดรวม	73.0	70.7	74.0	69.9	74.4	73.0	75.1	72.6	69.8	73.3	72.5	69.3	73.1	74.5	70.8	75.6
15-19	29.1	24.2	30.9	23.7	32.9	27.6	35.4	26.1	21.9	27.1	26.8	19.8	28.1	35.0	27.5	37.3
20-24	68.4	62.8	70.9	51.6	78.0	75.4	79.3	65.3	61.8	66.1	66.2	60.5	67.2	72.0	68.9	72.9
25-29	87.5	88.0	87.3	86.0	89.9	90.1	89.7	88.8	89.0	88.8	85.5	88.1	85.0	87.4	89.5	86.7
30-34	90.1	90.2	90.1	90.7	91.3	90.4	91.8	90.7	89.7	91.0	88.6	89.3	88.5	89.8	89.2	90.0
35-39	91.1	89.4	91.9	89.4	89.8	88.6	90.3	92.7	91.5	93.0	92.0	90.3	92.4	91.1	88.5	91.9
40-49	89.9	87.4	91.1	85.2	88.8	87.5	89.5	91.6	89.8	92.1	90.7	89.4	91.0	91.6	89.3	92.2
50-59	81.2	75.0	83.8	71.3	77.3	73.6	79.1	83.5	79.6	84.4	84.2	79.0	85.1	85.2	79.1	87.0
60 ขึ้นไป	37.5	28.2	41.2	20.4	33.3	28.3	35.4	38.4	32.8	39.8	42.2	35.2	43.5	43.8	33.1	47.0
ชาย	81.3	78.4	82.5	78.1	82.5	80.7	83.4	79.7	75.6	80.6	81.2	77.0	82.0	83.8	79.0	85.2
15-19	36.4	28.2	39.5	27.2	38.6	31.3	41.8	33.9	25.4	35.9	34.1	25.2	35.7	46.3	31.8	50.6
20-24	77.5	69.8	80.8	64.3	85.2	79.8	88.0	72.8	64.0	74.8	75.7	64.1	77.9	82.0	74.4	84.4
25-29	93.6	92.5	94.2	89.1	96.4	95.3	97.0	93.3	93.5	93.2	92.3	93.3	92.2	95.3	95.7	95.2
30-34	97.0	97.5	96.7	97.7	98.2	98.5	98.0	95.8	95.5	95.9	95.3	96.2	95.1	98.9	97.8	99.2
35-39	96.9	96.8	97.0	96.3	96.9	97.5	96.6	96.1	96.4	96.0	97.3	96.5	97.4	97.9	98.1	97.8
40-49	96.7	95.4	97.3	94.2	96.2	95.6	96.5	96.7	95.5	97.0	97.4	96.6	97.6	98.1	97.5	98.2
50-59	92.0	87.5	93.8	85.8	89.0	86.0	90.3	92.8	87.9	93.9	94.5	90.1	95.3	94.4	92.1	95.0
60 ขึ้นไป	50.2	36.8	55.3	26.3	43.2	36.1	46.2	50.7	41.8	52.8	58.1	47.9	59.9	57.2	43.2	61.4
หญิง	65.1	63.8	65.7	62.8	66.7	66.0	67.1	65.8	64.5	66.2	64.1	62.1	64.4	65.6	63.1	66.4
15-19	21.4	20.2	21.9	20.3	27.0	23.9	28.6	18.0	18.5	17.9	19.0	14.3	19.9	23.2	23.2	23.2
20-24	59.0	56.1	60.4	40.2	70.5	71.1	70.1	57.7	59.7	57.2	55.8	56.8	55.7	61.7	63.6	61.0
25-29	81.4	83.8	80.0	83.2	83.1	85.1	82.0	84.2	84.6	84.1	78.1	82.7	77.3	79.3	83.4	78.0
30-34	83.6	83.5	83.6	84.5	84.6	82.8	85.6	85.8	84.4	86.1	82.1	82.7	82.0	81.1	81.1	81.1
35-39	85.7	82.9	87.1	83.4	83.2	80.8	84.5	89.7	87.2	90.3	87.1	84.5	87.6	84.6	79.7	86.1
40-49	83.6	80.4	85.2	77.5	82.2	80.4	83.0	86.9	84.8	87.4	84.3	82.6	84.6	85.4	81.9	86.6
50-59	71.3	64.1	74.5	58.9	67.0	62.8	69.0	74.8	72.2	75.4	74.6	68.9	75.6	76.7	67.3	79.6
60 ขึ้นไป	27.3	21.5	29.6	16.2	25.5	22.4	26.9	27.7	25.4	28.3	29.4	25.1	30.2	32.7	24.9	35.1

เมื่อพิจารณาตามหมวดอายุพบว่า การมีส่วนร่วมในกำลังแรงงานมีอัตราสูงเกือบทุกหมวดอายุ สำหรับหมวดอายุ 15-19 ปี ซึ่งเป็นหมวดอายุที่อยู่ในวัยเรียนก็ยังมีโอกาสเป็นผู้มีส่วนร่วมในกำลังแรงงานในฐานะช่วยธุรกิจของครัวเรือนได้ โดยเฉพาะผู้ที่อาศัยอยู่นอกเขตเทศบาลที่ครัวเรือนประกอบกิจกรรมทางการเกษตร จึงพบว่า การมีส่วนร่วมในกำลังแรงงานมีอัตราสูงกว่าผู้ที่อาศัยอยู่ในเขตเทศบาล ซึ่งส่วนใหญ่กำลังเรียนหนังสืออยู่เพียงอย่างเดียว

เมื่อพิจารณาระหว่างเพศพบว่า ชายมีส่วนร่วมในกำลังแรงงานมากกว่าหญิง (ร้อยละ 81.3 และ ร้อยละ 65.1 ตามลำดับ) นอกจากนี้ ในเขตเทศบาลและนอกเขตเทศบาล รวมทั้งภาคต่างๆ มีลักษณะเช่นเดียวกัน

จากตาราง ข เมื่อพิจารณาอัตราการมีส่วนร่วมในกำลังแรงงานกับสถานภาพสมรส พบว่าผู้ที่มีสถานภาพสมรส มีส่วนร่วมในกำลังแรงงานในอัตราสูงสุด คือร้อยละ 82.0 และนอกจากนี้ยังพบว่าชายที่มีสถานภาพสมรสและหญิงที่มีสถานภาพแยกกันอยู่ มีส่วนร่วมในกำลังแรงงานสูงสุด คือร้อยละ 90.6 และร้อยละ 77.6 ตามลำดับ เมื่อพิจารณาตามเขตการปกครองพบว่า ในเขตเทศบาลผู้ที่มีสถานภาพหย่า มีส่วนร่วมในกำลังแรงงานในอัตราสูงสุด คือร้อยละ 80.6 ชายที่สมรสร้อยละ 87.6 และหญิงที่หย่าร้อยละ 79.6 ส่วนนอกเขตเทศบาลผู้ที่มีสถานภาพสมรส มีส่วนร่วมในกำลังแรงงานในอัตราสูงสุดคือร้อยละ 83.3 ชายที่สมรสร้อยละ 91.8 และหญิงที่แยกกันอยู่ร้อยละ 76.9 (ไม่นับรวมกำลังแรงงานที่เคยสมรสแต่ไม่ทราบสถานภาพ ซึ่งมีเพียงเล็กน้อยคิดเป็นร้อยละ 0.01 ของกำลังแรงงานทั้งหมด)

ตาราง ข อัตราการมีส่วนร่วมในกำลังแรงงาน จำแนกตามสถานภาพสมรส เพศ และเขตการปกครอง

(หน่วยเป็นร้อยละ)

เขตการปกครอง และเพศ	สถานภาพสมรส						
	รวม	โสด	สมรส	หม้าย	หย่า	แยกกันอยู่	เคยสมรสแต่ไม่ทราบ สถานภาพ
ยอดรวม	73.0	58.7	82.0	38.6	80.5	80.7	73.5
ชาย	81.3	64.2	90.6	42.4	86.5	86.8	92.5
หญิง	65.1	51.6	73.7	37.7	77.4	77.6	62.7
ในเขตเทศบาล	70.7	62.2	78.8	35.3	80.6	80.0	59.6
ชาย	78.4	64.4	87.6	37.8	83.4	82.8	74.1
หญิง	63.8	60.0	69.9	34.8	79.6	78.7	56.1
นอกเขตเทศบาล	74.0	56.5	83.3	39.9	80.4	81.1	90.5
ชาย	82.5	64.1	91.8	44.1	88.0	89.1	100.0
หญิง	65.7	44.9	75.2	38.9	75.9	76.9	77.7

เมื่อพิจารณาอัตราการมีส่วนร่วมในกำลังแรงงาน กับระดับการศึกษาที่สำเร็จ จากตาราง ง พบว่า ผู้ที่เข้าสู่กำลังแรงงานส่วนใหญ่จบการศึกษาในระดับอุดมศึกษาและ ประถมศึกษา ส่วนผู้ที่จบการศึกษาระดับมัธยมศึกษาตอนต้น และมัธยมศึกษาตอนปลาย โดยเฉพาะสายสามัญและสายวิชาการศึกษามีส่วนร่วมในกำลังแรงงานน้อยกว่า เนื่องจากกำลังแรงงานในส่วนนี้มีโอกาสศึกษาต่อมากกว่าระดับการศึกษาอื่นๆ ส่วนผู้ที่อาศัยอยู่นอกเขตเทศบาลมีอัตราการมีส่วนร่วมในกำลังแรงงานมากกว่าผู้ที่อาศัยอยู่ในเขตเทศบาลเกือบทุกระดับการศึกษา ยกเว้นผู้ที่จบระดับมัธยมศึกษาตอนต้น ระดับมัธยมศึกษาตอนปลายสายอาชีวศึกษาและสายวิชาการศึกษาและระดับอุดมศึกษาสายวิชาชีพที่ในเขตเทศบาลมีอัตราการเข้าสู่กำลังแรงงานมากกว่านอกเขตเทศบาล

ตาราง ง อัตราการมีส่วนร่วมในกำลังแรงงาน จำแนกตามระดับการศึกษาที่สำเร็จ เพศ และเขตการปกครอง

(หน่วยเป็นร้อยละ)

เขตการปกครอง และเพศ	รวม	ไม่มี การศึกษา	ต่ำกว่า ประถม ศึกษา	ประถม ศึกษา	มัธยม ศึกษา ตอนต้น	ระดับการศึกษาที่สำเร็จ						อื่น ^{1/} ไม่ทราบ	
						มัธยมศึกษาตอนปลาย			อุดมศึกษา				
						สาย สามัญ	สาย อาชีว ศึกษา	สาย วิชาการ ศึกษา	สาย วิชาการ	สาย วิชาชีพ	สาย วิชาการ ศึกษา		
ยอดรวม	73.0	50.2	73.4	82.4	61.1	68.4	70.5	56.0	89.5	85.4	87.0	78.5	80.3
ชาย	81.3	61.5	83.3	89.6	70.2	77.1	76.0	51.3	91.3	90.7	88.5	83.5	86.5
หญิง	65.1	44.8	65.1	74.7	50.3	59.3	62.8	61.4	88.0	79.5	85.9	76.1	72.5
ในเขตเทศบาล	70.7	41.6	65.6	79.8	61.2	60.7	74.4	57.8	88.7	86.4	81.7	87.5	79.4
ชาย	78.4	53.2	77.2	88.5	68.1	69.8	79.6	60.9	90.0	90.7	84.7	87.3	86.0
หญิง	63.8	36.5	57.5	70.7	52.9	52.2	67.5	55.1	87.7	82.2	80.0	87.6	71.8
นอกเขตเทศบาล	74.0	52.6	75.6	83.2	61.0	73.9	66.6	54.0	91.1	84.3	91.4	72.9	82.0
ชาย	82.5	63.6	84.8	89.9	71.2	81.7	72.6	43.8	94.2	90.7	91.1	79.6	87.5
หญิง	65.7	47.2	67.5	75.9	49.1	64.9	58.0	70.7	88.7	76.7	91.6	70.7	74.0

1/ รวมอาชีวศึกษาระยะสั้น

3. กำลังแรงงานที่เป็นผู้ปฏิบัติงาน

3.1 สถานภาพการทำงาน

ในจำนวนผู้ปฏิบัติงานทั้งสิ้นประมาณ 36.3 ล้านคนนั้น ส่วนใหญ่ทำงานในฐานะลูกจ้าง ร้อยละ 43.7 ในจำนวนนี้ประมาณ 4 ใน 5 เป็นลูกจ้างเอกชน รองลงมาคือ ทำงานส่วนตัวโดยไม่มีลูกจ้างร้อยละ 31.7 ช่วยธุรกิจ ในครัวเรือนโดยไม่ได้รับค่าจ้างร้อยละ 21.5 นายจ้างร้อยละ 3.0 ส่วนการรวมกลุ่มมีเพียงร้อยละ 0.1 ของผู้ปฏิบัติงานทั้งหมด

สถานภาพการทำงานของผู้ปฏิบัติงานทั้งในเขตเทศบาลและนอกเขตเทศบาลมีลักษณะเช่นเดียวกับภาพรวมคือ ในเขตเทศบาลส่วนใหญ่ทำงานในฐานะลูกจ้างมากถึงร้อยละ 59.9 ในจำนวนนี้เป็นลูกจ้างเอกชนร้อยละ 46.6 และนอกเขตเทศบาลผู้ปฏิบัติงานส่วนใหญ่ทำงานในฐานะลูกจ้าง ร้อยละ 36.7 ซึ่งเป็นลูกจ้างเอกชนร้อยละ 30.1 รองลงมาคือ ทำงานส่วนตัวโดยไม่มีลูกจ้างร้อยละ 23.2 สำหรับในเขตเทศบาล และมากถึงร้อยละ 35.4 สำหรับนอกเขตเทศบาล ส่วนผู้ที่ทำงานช่วยธุรกิจ ในครัวเรือนโดยไม่ได้รับค่าจ้างนั้น ในเขตเทศบาลมีสัดส่วนค่อนข้างต่ำเมื่อเทียบกับนอกเขตเทศบาล คือร้อยละ 12.2 เทียบกับร้อยละ 25.5 ทั้งนี้เนื่องมาจากความแตกต่างของสภาพทางเศรษฐกิจและสังคม (ตาราง ๑)

เมื่อพิจารณาเป็นรายภาค พบว่าผู้ปฏิบัติงานทุกภาครวมทั้งกรุงเทพมหานคร ส่วนใหญ่ทำงานในฐานะลูกจ้าง รองลงมาคือ ทำงานส่วนตัวโดยไม่มีลูกจ้าง ยกเว้นภาคตะวันออกเฉียงเหนือที่ผู้ปฏิบัติงานส่วนใหญ่ทำงานส่วนตัวโดยไม่มีลูกจ้างร้อยละ 41.3 รองลงมาคือช่วยธุรกิจ ในครัวเรือนร้อยละ 30.0 (ตาราง ๑)

3.2 อุตสาหกรรม

เมื่อพิจารณาอุตสาหกรรมหรือประเภทกิจการของสถานที่ที่ผู้ปฏิบัติงานทำอาชีวนั้น จากตาราง ๑ พบว่ามีผู้ทำงานในภาคเกษตรกรรมร้อยละ 42.2 และนอกภาคเกษตรกรรมร้อยละ 57.8 โดยส่วนใหญ่ทำงานใน สาขาการขายส่ง การขายปลีก การซ่อมแซมยานยนต์ รถจักรยานยนต์ของใช้ส่วนบุคคลและของใช้ในครัวเรือนและสาขาการผลิต ซึ่งมีสัดส่วนใกล้เคียงกัน คือร้อยละ 14.9 และ 14.6 ตามลำดับ รองลงมาคือ สาขาการโรงแรมและภัตตาคาร ร้อยละ 6.1 สาขาการก่อสร้างร้อยละ 5.6 สาขาการบริหารราชการและการป้องกันประเทศ รวมทั้งการประกันสังคม ภาคบังคับร้อยละ 3.2 สาขาการศึกษาร้อยละ 3.0 และสาขาการขนส่ง สถานที่เก็บสินค้าและการคมนาคมร้อยละ 2.9 ที่เหลือกระจายอยู่ในสาขาอื่น ๆ

สำหรับในเขตเทศบาลผู้ปฏิบัติงานส่วนใหญ่ทำงานนอกภาคเกษตรกรรมคือร้อยละ 91.2 โดยทำงานในสาขาการขายส่ง การขายปลีกมากที่สุดคือร้อยละ 23.3 รองลงมาคือ สาขาการผลิตร้อยละ 19.5 สาขาการโรงแรมและภัตตาคารร้อยละ 12.0 ขณะที่นอกเขตเทศบาลผู้ปฏิบัติงานส่วนใหญ่ทำงานในภาคเกษตรกรรมคือ ร้อยละ 56.5

เมื่อพิจารณาเป็นรายภาคพบว่า ในทุกภาคผู้ปฏิบัติงานส่วนใหญ่ทำงานนอกภาคเกษตรกรรม คือภาคกลางร้อยละ 75.0 และภาคใต้ร้อยละ 53.0 ยกเว้น ภาคตะวันออกเฉียงเหนือและภาคเหนือส่วนใหญ่ทำงานในภาคเกษตรกรรมร้อยละ 62.0 และร้อยละ 51.9 ตามลำดับ สำหรับกรุงเทพมหานครซึ่งมีลักษณะความเป็นเมืองสูงจึงมีการทำงานนอกภาคเกษตรกรรมสูงถึงร้อยละ 99.3

ตาราง จ จำนวนและอัตราร้อยละของผู้มีงานทำ จำแนกตามสถานภาพทำงาน ภาคและเขตการปกครอง

สถานภาพทำงาน	ทั่วราชอาณาจักร		กรุงเทพ-มหานคร		ภาคกลาง		ภาคเหนือ		ภาคตะวันออกเฉียงเหนือ		ภาคใต้					
	รวม	ในเขตฯ	นอกเขตฯ	มหานคร	รวม	ในเขตฯ	นอกเขตฯ	รวม	ในเขตฯ	นอกเขตฯ	รวม	ในเขตฯ	นอกเขตฯ			
	จำนวน ('000)															
ยอดรวม	36,344.5	10,959.3	25,385.2	3,906.0	9,273.7	3,010.0	6,263.7	6,592.8	1,228.9	5,363.8	11,725.8	1,731.3	9,994.5	4,846.2	1,083.0	3,763.2
ชาย	1,092.3	516.8	575.5	239.5	251.8	90.7	161.1	238.2	60.2	178.0	166.6	55.9	110.7	196.2	70.5	125.7
ลูกจ้างรัฐบาล	3,126.2	1,452.5	1,673.7	373.8	751.9	331.5	420.5	560.3	205.1	355.1	1,000.4	365.1	635.3	439.8	176.9	262.9
ลูกจ้างเอกชน	12,743.3	5,106.3	7,637.0	2,313.5	4,583.6	1,613.0	2,970.6	1,918.4	374.0	1,544.3	2,184.3	405.8	1,778.5	1,743.5	399.9	1,343.6
ทำงานส่วนตัว	11,527.0	2,537.2	8,989.8	690.0	2,242.4	635.1	1,607.3	2,232.3	372.9	1,859.4	4,841.8	558.1	4,283.7	1,520.4	281.0	1,239.4
ช่วยธุรกิจส่วนตัว	7,821.0	1,340.5	6,480.5	288.9	1,437.7	338.0	1,099.7	1,635.0	215.1	1,419.9	3,516.2	344.0	3,172.2	943.3	154.5	788.8
การรวมกลุ่ม	34.6	6.0	28.6	0.3	6.2	1.7	4.5	8.6	1.3	7.2	16.5	2.4	14.1	3.0	0.2	2.8
ยอดรวม	100.0	100.0	100.0	100.0	100.0	100.0	100.0	100.0	100.0	100.0	100.0	100.0	100.0	100.0	100.0	100.0
ชาย	3.0	4.7	2.3	6.1	2.7	3.0	2.6	3.6	4.9	3.3	1.4	3.2	1.1	4.1	6.5	3.3
ลูกจ้างรัฐบาล	8.6	13.3	6.6	9.6	8.1	11.0	6.7	8.5	16.6	6.6	8.5	21.1	6.4	9.1	16.3	7.0
ลูกจ้างเอกชน	35.1	46.6	30.1	59.2	49.4	53.6	47.4	29.1	30.4	28.8	18.6	23.4	17.8	36.0	36.9	35.7
ทำงานส่วนตัว	31.7	23.2	35.4	17.7	24.2	21.1	25.7	33.9	30.3	34.7	41.3	32.2	42.9	31.4	26.0	32.9
ช่วยธุรกิจส่วนตัว	21.5	12.2	25.5	7.4	15.5	11.2	17.6	24.8	17.5	26.5	30.0	19.9	31.7	19.5	14.3	21.0
การรวมกลุ่ม	0.1	0.1	0.1	0.0	0.1	0.1	0.1	0.1	0.1	0.1	0.1	0.1	0.1	0.1	0.0	0.1

อัตราร้อยละ

ตาราง จ จำนวนและอัตราร้อยละของผู้มีงานทำ จำแนกตามหมวดอุตสาหกรรม ภาค และเขตการปกครอง

	อุตสาหกรรม		ทั่วราชอาณาจักร		กรุงเทพมหานคร		ภาคกลาง		ภาคเหนือ		ภาคตะวันออกเฉียงเหนือ		ภาคใต้			
	รวม	ในเขตฯ	นอกเขตฯ	กรุงเทพฯ-มหานคร		รวม	ในเขตฯ	นอกเขตฯ	รวม	ในเขตฯ	นอกเขตฯ	รวม	ในเขตฯ	นอกเขตฯ		
				มหนคร	นอกเขตฯ											
	จำนวน (' 000)															
ยอดรวม	36,344.5	10,959.2	25,385.2	3,906.0	9,273.7	3,010.0	6,263.7	6,592.8	1,229.0	5,363.8	11,725.8	1,731.3	9,994.5	4,846.2	1,083.0	3,763.2
ภาคเกษตรกรรม	15,315.4	966.4	14,349.0	29.1	2,320.6	180.6	2,140.0	3,419.6	240.7	3,178.9	7,269.9	383.1	6,886.8	2,276.1	132.9	2,143.2
1. เกษตรกรรม การล่าสัตว์ และการป่าไม้	14,887.1	882.4	14,004.7	24.0	2,168.4	153.0	2,015.4	3,397.2	233.9	3,163.3	7,203.5	374.7	6,828.8	2,094.0	96.7	1,997.2
2. การประมง	428.2	84.0	344.2	5.1	152.2	27.6	124.6	22.4	6.8	15.7	66.4	8.4	58.0	182.2	36.2	146.0
นอกภาคเกษตรกรรม	21,029.1	9,992.9	11,036.3	3,876.9	6,953.1	2,829.5	4,123.7	3,173.2	988.3	2,184.9	4,455.9	1,348.2	3,107.7	2,570.1	950.1	1,620.0
1. การทำเหมืองแร่ และเหมืองหิน	54.5	9.4	45.1	0.3	12.2	3.2	8.9	16.8	2.0	14.8	14.6	1.5	13.0	10.7	2.3	8.4
2. การผลิต	5,306.5	2,131.8	3,174.7	815.7	2,612.1	936.4	1,675.6	634.2	137.6	496.6	865.2	143.5	721.7	379.3	98.6	280.7
3. การไฟฟ้า ก๊าซ และการประปา	99.4	48.6	50.7	10.0	38.5	12.5	26.0	21.5	10.3	11.2	19.7	11.3	8.4	9.7	4.5	5.2
4. การก่อสร้าง	2,038.9	656.0	1,382.9	257.6	540.1	162.5	377.6	383.0	69.8	313.2	576.5	100.7	475.8	281.7	65.4	216.3
5. การขายส่ง การขายปลีก การซ่อมแซมยานยนต์ รถจักรยานยนต์ ของใช้ส่วนบุคคล และของใช้ในครัวเรือน	5,401.9	2,548.3	2,853.5	917.5	1,492.9	639.0	853.9	923.0	295.5	627.6	1,255.7	392.1	863.5	812.7	304.2	508.5
6. โรงแรม และภัตตาคาร	2,214.9	1,316.5	898.4	459.1	656.7	338.5	318.1	348.6	148.8	199.8	394.6	193.1	201.5	356.0	176.9	179.0
7. การขนส่ง สถานที่เก็บสินค้า และการคมนาคม	1,052.9	602.5	450.5	323.1	359.9	158.3	201.6	98.8	33.2	65.6	159.6	47.1	112.5	111.5	40.8	70.7
8. การเป็นสื่อกลางทางการเงิน	349.7	260.0	89.7	155.4	85.8	49.7	36.1	38.2	19.1	19.1	45.6	20.5	25.1	24.7	15.3	9.4
9. กิจการด้านอสังหาริมทรัพย์ การให้เช่า และกิจกรรมทางธุรกิจ	659.2	458.6	200.6	288.9	176.4	86.4	90.0	62.2	25.2	37.0	70.7	33.6	37.1	61.1	24.4	36.6
10. การบริหารราชการ และการป้องกันประเทศ	1,170.1	561.1	609.1	145.2	292.4	139.4	153.0	188.9	71.3	117.6	373.1	135.9	237.1	170.7	69.3	101.4
รวมทั้งการประกันสังคมภาคบังคับ																
11. การศึกษา	1,079.9	465.4	614.5	114.1	247.5	101.1	146.5	203.0	71.9	131.1	366.6	124.6	242.0	148.7	53.8	94.9
12. งานด้านสุขภาพ และงานสังคมสงเคราะห์	602.8	309.1	293.7	83.9	146.6	66.2	80.3	109.9	42.2	67.7	166.9	71.6	95.3	95.5	45.1	50.3
13. กิจกรรมด้านบริการชุมชน สังคม และการบริการส่วนบุคคลอื่น ๆ	710.4	412.4	298.0	159.7	219.4	100.2	119.2	117.3	49.8	67.5	123.3	60.0	63.4	90.6	42.7	47.9
14. ลูกจ้างในครัวเรือนส่วนบุคคล	221.9	153.7	68.1	102.1	50.9	20.8	30.1	27.9	11.8	16.1	23.9	12.5	11.4	17.1	6.6	10.5
15. องค์การระหว่างประเทศและองค์การต่างประเทศอื่น ๆ และสมาชิก	0.4	0.4	-	0.4	-	-	-	-	-	-	0.0	0.0	-	-	-	-
16. ไม่ทราบ	65.8	59.1	6.8	43.8	21.9	15.1	6.8	-	-	-	-	-	-	0.1	0.1	-

3.3 อาชีพ

ผู้มีงานทำส่วนใหญ่ทำงานเป็นผู้ปฏิบัติงานที่มีฝีมือในด้านการเกษตรและการประมงมากที่สุด คือ ร้อยละ 38.2 รองลงมาเป็นผู้ประกอบอาชีพพนักงานบริการและพนักงานในร้านค้าและตลาดร้อยละ 13.5 ผู้ประกอบอาชีพขั้นพื้นฐานต่างๆ ในด้านการขายและการให้บริการร้อยละ 11.3 ผู้ประกอบอาชีพผู้ปฏิบัติงานด้านความสามารถทางฝีมือและธุรกิจการค้าที่เกี่ยวข้องร้อยละ 10.4 นอกนั้นประกอบอาชีพอื่น ๆ (ตาราง ซ)

ประเภทหรือชนิดของงานที่ผู้มีงานทำในเขตเทศบาลส่วนใหญ่ทำอยู่คือ พนักงานบริการและพนักงานในร้านค้าและตลาดร้อยละ 22.9 รองลงมาคือ อาชีพผู้ปฏิบัติงานด้านความสามารถทางฝีมือและธุรกิจการค้าที่เกี่ยวข้องร้อยละ 12.2 อาชีพขั้นพื้นฐานต่างๆ ในด้านการขายและการให้บริการร้อยละ 11.8 และอาชีพผู้ปฏิบัติการโรงงานและเครื่องจักรและผู้ปฏิบัติงานด้านการประกอบร้อยละ 11.5 ส่วนผู้มีงานทำที่อยู่นอกเขตเทศบาลนั้นส่วนใหญ่เป็นผู้ปฏิบัติงานที่มีฝีมือในด้านการเกษตรและการประมงถึงร้อยละ 51.4 รองลงมาเป็นผู้ประกอบอาชีพขั้นพื้นฐานต่างๆ ในด้านการขายและการให้บริการร้อยละ 11.1 และผู้ปฏิบัติงานด้านความสามารถทางฝีมือและธุรกิจการค้าที่เกี่ยวข้องร้อยละ 9.6

เมื่อพิจารณาเป็นรายภาคพบว่า ผู้มีงานทำทุกภาคส่วนใหญ่ประกอบอาชีพด้านการเกษตรและการประมง โดยเฉพาะภาคตะวันออกเฉียงเหนือเป็นผู้ปฏิบัติงานที่มีฝีมือในด้านการเกษตร และการประมงมากที่สุดคือ ร้อยละ 59.2 รองลงมาเป็นภาคใต้ร้อยละ 43.8 สำหรับกรุงเทพมหานครมีลักษณะเช่นเดียวกับในเขตเทศบาลคือ ส่วนใหญ่ทำงานเป็นพนักงานบริการและพนักงานในร้านค้าและตลาดมากที่สุดร้อยละ 20.6 รองลงมาคือ อาชีพผู้ปฏิบัติงานด้านความสามารถทางฝีมือ และธุรกิจการค้าที่เกี่ยวข้องร้อยละ 13.3 อาชีพผู้ปฏิบัติการโรงงานและเครื่องจักร และผู้ปฏิบัติงานด้านการประกอบร้อยละ 12.9 อาชีพขั้นพื้นฐานต่างๆ ในด้านการขายและการให้บริการร้อยละ 12.4 อาชีพผู้บัญญัติกฎหมาย ข้าราชการระดับอาวุโสและผู้จัดการร้อยละ 11.7 และอาชีพผู้ประกอบการวิชาชีพด้านเทคนิคสาขาต่างๆและอาชีพที่เกี่ยวข้อง ร้อยละ 11.0 นอกนั้นประกอบอาชีพอื่นๆ

3.4 การศึกษา

สำหรับระดับการศึกษาที่สำเร็จของผู้มีงานทำ (ตาราง ซ) พบว่า ผู้มีงานทำส่วนใหญ่จบการศึกษาไม่เกินระดับประถมศึกษาและไม่ได้รับการศึกษาเลย ซึ่งมีสัดส่วนสูงถึงร้อยละ 59.5 ส่วนผู้ที่จบการศึกษาระดับมัธยมศึกษามีร้อยละ 26.0 และผู้ที่จบในระดับอุดมศึกษามีร้อยละ 13.9 ที่เหลือเป็นการศึกษาอื่นๆ

ประชากรที่มีงานทำในเขตเทศบาลส่วนใหญ่สำเร็จการศึกษาสูงกว่าระดับประถมศึกษา (ระดับมัธยมศึกษา และระดับอุดมศึกษา) มากกว่านอกเขตเทศบาล (ร้อยละ 58.3 และ ร้อยละ 32.0 ตามลำดับ) กล่าวคือ ในเขตเทศบาลมีผู้จบการศึกษาไม่เกินระดับประถมศึกษาและไม่ได้รับการศึกษาเพียงร้อยละ 40.6 ขณะที่นอกเขตเทศบาลมีถึงร้อยละ 67.8 นอกนั้นเป็นการศึกษาอื่นๆ

เมื่อเปรียบเทียบระหว่างภาคพบว่า ผู้มีงานทำทุกภาคส่วนใหญ่จบการศึกษาไม่เกินระดับประถมศึกษาและไม่มีการศึกษาซึ่งอยู่ในภาคตะวันออกเฉียงเหนือมากที่สุด คือร้อยละ 69.8 รองลงมาเป็นภาคเหนือ ร้อยละ 68.1 ภาคใต้ร้อยละ 57.5 และภาคกลางร้อยละ 51.7 ส่วนผู้ที่จบสูงกว่าระดับประถมศึกษาที่มีมากที่สุดในภาคกลาง รองลงมาคือ ภาคใต้ ภาคตะวันออกเฉียงเหนือและภาคเหนือ ตามลำดับ สำหรับกรุงเทพมหานครมีลักษณะเช่นเดียวกับในเขตเทศบาล กล่าวคือ ผู้มีงานทำส่วนใหญ่จบการศึกษาสูงกว่าระดับประถมศึกษาประมาณ ร้อยละ 63.2 โดยเฉพาะผู้ที่จบระดับอุดมศึกษามีถึงร้อยละ 32.7

4. การว่างงาน

อัตราการว่างงาน คือ อัตราส่วนของผู้ว่างงานต่อผู้อยู่ในกำลังแรงงาน แสดงเป็นค่าร้อยละ ดังนั้น อัตราดังกล่าว จึงขึ้นอยู่กับนิยามของผู้ว่างงาน และนิยามของผู้อยู่ในกำลังแรงงานที่ใช้ เนื่องจากมีการเปลี่ยนนิยามของผู้ว่างงานครั้งสำคัญตั้งแต่การสำรวจรอบเดือนสิงหาคม 2525 เป็นต้นมา โดยรวมกลุ่มผู้ที่ไม่ได้หางานทำแต่พร้อมจะทำงานเข้ามาเป็นผู้ว่างงานด้วย และการจัดจำแนกผู้อยู่ในกำลังแรงงานก็มีการเปลี่ยนแปลงเช่นกัน โดยรวมกำลังแรงงานที่รอฤดูกาลเข้าไว้กับกำลังแรงงานรวม แต่แยกต่างหากจากกำลังแรงงานปัจจุบัน ดังนั้นในการคำนวณอัตราการว่างงาน จึงได้คำนวณไว้สำหรับผู้ว่างงานและผู้อยู่ในกำลังแรงงานตามนิยามใหม่และเก่า เพื่อประโยชน์ในการเปรียบเทียบซึ่งได้แสดงไว้ใน ตาราง ณ

โดยปกติแล้วอัตราการว่างงานที่คำนวณจากกำลังแรงงานรวมและกำลังแรงงานปัจจุบันจะมีค่าใกล้เคียงกันในการสำรวจรอบในฤดูกาลเกษตร แต่จะแตกต่างกันในการสำรวจรอบนอกฤดูกาลเกษตร

ตาราง ฅ อัตราการว่างงาน ในไตรมาสที่ 3 เดือนกรกฎาคม-กันยายน พ.ศ. 2549

(หน่วยเป็นร้อยละ)

กำลังแรงงาน	ผู้ที่กำลังหางานทำ	ผู้ที่พร้อมที่จะทำงานทั้งหมด (ผู้ว่างงานทั้งหมด)
กำลังแรงงานปัจจุบัน	0.2	1.2
กำลังแรงงานรวม	0.2	1.2

ไตรมาสนี้ อัตราการว่างงานที่วัดจากกำลังแรงงานรวมมีค่าประมาณร้อยละ 1.2 เมื่อวัดจากผู้ว่างงานทั้งหมด (ผู้พร้อมทำงาน) ในขณะที่ผู้ว่างงานเปิดเผยซึ่งได้แก่ ผู้ที่หางานทำมีประมาณร้อยละ 0.2 โดยทั่วไปแล้วไม่ว่าจะวัดการว่างงานด้วยวิธีใดก็ตาม จำนวนผู้ว่างงานช่วงนอกฤดูกาลเกษตรจะมากกว่าจำนวนผู้ว่างงานในช่วงฤดูกาลเกษตร ทั้งจำนวนผู้ว่างงานที่หางานทำ และจำนวนผู้ว่างงานที่ไม่หางานทำแต่พร้อมที่จะทำงาน

เมื่อพิจารณาตามหมวดอายุพบว่า โดยภาพรวมกลุ่มที่เริ่มเข้าสู่ตลาดแรงงานหรือกลุ่มผู้ที่มีอายุ 15-29 ปี มีอัตราการว่างงานค่อนข้างสูง และสูงมากในกลุ่มอายุ 15-24 ปี (ทั้งชายและหญิง) โดยเฉพาะอย่างยิ่งในกลุ่มอายุ 15-19 ปี มีอัตราการว่างงานสูงสุด (ร้อยละ 6.3) ซึ่งจะสะท้อนให้เห็นถึงปัญหาการว่างงานของคนรุ่นใหม่ที่มีการศึกษาในระดับกลางและระดับสูง เนื่องจากส่วนหนึ่งเป็นผู้ที่จบการศึกษาระดับมัธยมศึกษาหรือระดับอุดมศึกษาหรือเทียบเท่าที่เริ่มเข้าสู่ตลาดแรงงาน เมื่อเปรียบเทียบระหว่างเพศพบว่า ชายมีอัตราการว่างงานมากกว่าหญิง (ร้อยละ 1.3 และร้อยละ 1.1 ตามลำดับ) เมื่อพิจารณาตามเขตการปกครองพบว่า ในเขตเทศบาลมีอัตราการว่างงานมากกว่านอกเขตเทศบาล (ร้อยละ 1.5 และร้อยละ 1.1 ตามลำดับ) เมื่อพิจารณาเป็นรายภาคพบว่า ทุกภาคมีลักษณะเช่นเดียวกับภาพรวม คือมีอัตราการว่างงานค่อนข้างสูงในกลุ่มอายุ 15-29 ปี กรุงเทพมหานครมีอัตราการว่างงานสูงที่สุดคือร้อยละ 1.6 รองลงมาคือภาคกลางร้อยละ 1.4 ภาคใต้ร้อยละ 1.2 ภาคตะวันออกเฉียงเหนือร้อยละ 1.1 และภาคเหนือมีอัตราการว่างงานน้อยที่สุดคือร้อยละ 1.0 (ตาราง ฅ)

ตาราง ฎ อัตราการว่างงาน จำแนกตามหมวดอายุ เพศ ภาค และเขตการปกครอง

(หน่วยเป็นร้อยละ)

เพศ และ หมวดอายุ (ปี)	ทั่วราชอาณาจักร			กรุงเทพ นคร	ภาคกลาง			ภาคเหนือ			ภาคตะวันออกเฉียงเหนือ			ภาคใต้		
	รวม	ในเขตฯ	นอก- เขตฯ		รวม	ในเขตฯ	นอก- เขตฯ	รวม	ในเขตฯ	นอก- เขตฯ	รวม	ในเขตฯ	นอก- เขตฯ	รวม	ในเขตฯ	นอก- เขตฯ
ยอดรวม	1.2	1.5	1.1	1.6	1.4	1.3	1.4	1.0	1.4	0.9	1.1	1.7	1.1	1.2	1.7	1.0
15-19	6.3	7.7	5.8	6.1	7.0	7.5	6.9	7.2	7.0	7.3	5.7	9.1	5.3	5.4	10.4	4.3
20-24	4.1	5.9	3.5	7.5	4.4	4.3	4.4	2.7	6.1	1.9	4.2	5.9	3.9	3.4	6.2	2.5
25-29	1.9	2.4	1.6	3.0	1.8	1.6	1.9	1.1	2.7	0.7	1.9	3.1	1.6	1.8	1.4	1.9
30-34	0.7	0.8	0.6	0.9	1.0	0.9	1.0	0.4	0.5	0.3	0.6	0.7	0.6	0.4	0.7	0.3
35-39	0.5	0.5	0.5	0.5	0.4	0.3	0.5	0.4	0.6	0.4	0.6	0.8	0.5	0.5	0.4	0.6
40-49	0.4	0.5	0.4	0.5	0.4	0.4	0.4	0.7	0.7	0.7	0.3	0.6	0.3	0.4	0.6	0.3
50-59	0.3	0.3	0.2	0.5	0.2	0.1	0.2	0.3	0.4	0.3	0.2	0.3	0.2	0.2	0.1	0.3
60 ขึ้นไป	0.1	0.1	0.1	-	0.1	-	0.2	0.1	0.3	0.1	0.2	0.4	0.2	0.0	-	0.1
ชาย	1.3	1.7	1.1	1.9	1.5	1.3	1.5	1.0	1.7	0.8	1.2	1.8	1.1	1.2	1.9	1.0
15-19	6.1	8.0	5.6	6.1	8.6	9.2	8.4	5.1	5.6	5.0	4.8	6.0	4.7	6.3	13.6	4.9
20-24	3.7	6.1	2.8	8.0	3.8	3.8	3.7	2.9	8.8	1.8	3.8	6.8	3.4	1.7	4.1	1.0
25-29	1.9	2.6	1.6	3.0	1.9	1.5	2.0	1.1	3.1	0.6	1.9	3.9	1.6	2.0	2.4	1.9
30-34	0.8	1.0	0.7	1.4	0.6	0.6	0.6	0.5	0.5	0.5	1.0	0.9	1.0	0.5	1.3	0.2
35-39	0.7	0.6	0.7	0.9	0.7	0.4	0.8	0.4	0.4	0.4	0.7	0.6	0.8	0.7	0.6	0.8
40-49	0.6	0.7	0.5	0.8	0.6	0.7	0.6	0.7	0.9	0.6	0.4	0.6	0.4	0.4	0.5	0.4
50-59	0.3	0.3	0.3	0.5	0.2	0.2	0.3	0.5	0.5	0.4	0.2	0.3	0.2	0.4	-	0.5
60 ขึ้นไป	0.2	0.2	0.2	-	0.2	-	0.2	0.1	0.1	0.1	0.3	0.7	0.2	0.1	-	0.1
หญิง	1.1	1.3	1.1	1.2	1.3	1.2	1.3	1.0	1.1	0.9	1.1	1.5	1.0	1.1	1.6	1.0
15-19	6.6	7.4	6.3	6.1	4.7	5.3	4.5	11.3	8.9	12.0	7.5	14.6	6.6	3.7	6.0	3.0
20-24	4.8	5.7	4.4	6.7	5.2	4.9	5.4	2.4	3.3	2.2	4.7	4.9	4.7	5.7	8.7	4.7
25-29	1.8	2.2	1.6	2.9	1.8	1.7	1.8	1.2	2.4	0.9	1.8	2.2	1.7	1.6	0.3	2.0
30-34	0.6	0.6	0.6	0.4	1.4	1.1	1.5	0.2	0.5	0.1	0.2	0.5	0.2	0.4	0.1	0.5
35-39	0.3	0.3	0.3	0.1	0.2	0.2	0.2	0.5	0.7	0.4	0.4	1.0	0.3	0.3	0.1	0.3
40-49	0.3	0.3	0.3	0.2	0.2	0.0	0.2	0.7	0.4	0.8	0.2	0.5	0.2	0.3	0.7	0.1
50-59	0.2	0.3	0.1	0.4	0.1	0.1	0.2	0.1	0.2	0.1	0.2	0.4	0.2	0.1	0.3	-
60 ขึ้นไป	0.1	0.1	0.1	-	0.0	-	0.1	0.2	0.5	0.2	0.2	-	0.2	-	-	-

เมื่อพิจารณาถึงระดับการศึกษาที่สำเร็จของผู้ว่างงาน (ตาราง ฎ) พบว่าผู้สำเร็จการศึกษาระดับมัธยมศึกษาตอนต้น ระดับมัธยมศึกษาตอนปลายสายสามัญและระดับอุดมศึกษาสายวิชาการ มีอัตราการว่างงานค่อนข้างสูงกว่าผู้สำเร็จการศึกษาระดับอื่น

อย่างไรก็ตามมีข้อสังเกตคือ การที่อัตราการว่างงานของผู้จบการศึกษาระดับประถมศึกษาและต่ำกว่าประถมศึกษาต่ำกว่าระดับอื่นเพราะการสำรวจในไตรมาสนี้เป็นการสำรวจในช่วงฤดูการเกษตรซึ่งโดยทั่วไปแรงงานด้านเกษตรจะมีการศึกษาอยู่ในระดับประถมศึกษาและต่ำกว่า แต่ถ้าเป็นการสำรวจในฤดูแล้ง อัตราดังกล่าวจะสูงขึ้นเนื่องจากส่วนหนึ่งจะว่างงานเพราะต้องรอฤดูกาลใหม่

ตาราง ฎ อัตราการว่างงาน จำแนกตามระดับการศึกษาที่สำเร็จ เพศ และเขตการปกครอง

(หน่วยเป็นร้อยละ)

เขตการปกครองและเพศ	ระดับการศึกษาที่สำเร็จ											อื่นๆ ^{1/} และ ไม่ทราบ
	รวม	ไม่มีการศึกษา	ต่ำกว่าประถมศึกษา	ประถมศึกษา	มัธยมศึกษาตอนต้น	มัธยมศึกษาตอนปลายสามัญ	สายอาชีวศึกษา	สายวิชาการศึกษา	สายวิชาการ	สายวิชาชีพ	สายวิชาการศึกษา	
ยอดรวม	1.2	0.4	0.4	1.1	2.2	2.2	1.2	-	2.8	1.4	0.6	1.1
ชาย	1.3	0.7	0.5	1.2	2.3	2.1	1.2	-	2.6	1.6	0.4	1.9
หญิง	1.1	0.3	0.3	1.0	2.1	2.3	1.1	-	3.0	1.2	0.7	0.4
ในเขตเทศบาล	1.5	0.9	0.6	1.5	2.1	1.3	1.7	-	2.8	1.1	0.4	1.9
ชาย	1.7	1.1	0.8	1.8	2.2	1.4	1.8	-	2.8	1.6	0.5	3.1
หญิง	1.3	0.7	0.4	1.2	1.8	1.2	1.5	-	2.7	0.7	0.3	0.6
นอกเขตเทศบาล	1.1	0.3	0.4	1.0	2.2	2.7	0.6	-	2.8	1.7	0.7	-
ชาย	1.1	0.6	0.4	1.1	2.3	2.5	0.6	-	2.0	1.7	0.4	-
หญิง	1.1	0.2	0.3	0.9	2.2	2.9	0.7	-	3.6	1.8	0.9	-

1/ รวมอาชีวศึกษาระยะสั้น

5. ลักษณะของกำลังแรงงานที่ว่างงาน

เมื่อพิจารณาถึงลักษณะของผู้ว่างงาน (ตาราง ฎ) พบว่าผู้ว่างงานส่วนใหญ่เป็นชายมากกว่าหญิง (ร้อยละ 57.7 และร้อยละ 42.3 ตามลำดับ) ทั้งในเขตเทศบาลและนอกเขตเทศบาลมีผู้ว่างงานเป็นชายมากกว่าหญิงเช่นกัน กล่าวคือ ในเขตเทศบาลเป็นชายร้อยละ 59.4 หญิงร้อยละ 40.6 และนอกเขตเทศบาลเป็นชายร้อยละ 56.7 และหญิงร้อยละ 43.3

ผู้ว่างงานส่วนใหญ่อยู่นอกเขตเทศบาล (ร้อยละ 62.6 ของผู้ว่างงานทั้งหมด) ทั้งนี้เนื่องจากกำลังแรงงานส่วนใหญ่อยู่นอกเขตเทศบาล โดยเฉพาะผู้ว่างงานที่เป็นชายนั้นมีประมาณร้อยละ 61.5 ของชายที่ว่างงานทั้งหมดอยู่นอกเขตเทศบาล ส่วนหญิงมีประมาณร้อยละ 64.0 ของหญิงที่ว่างงานทั้งหมด อย่างไรก็ตาม อัตราร้อยละของผู้ว่างงานทั้งชายและหญิงที่อยู่นอกเขตเทศบาลในช่วงฤดูการเกษตรจะต่ำกว่าช่วงนอกฤดูการเกษตร

สำหรับระดับการศึกษาของผู้ว่างงานนั้นประมาณ ร้อยละ 32.6เป็นผู้ที่จบการศึกษาไม่เกินระดับประถมศึกษาและไม่มีการศึกษา ร้อยละ 43.9เป็นผู้ที่จบระดับมัธยมศึกษา และร้อยละ 23.2เป็นผู้ที่จบระดับอุดมศึกษา เมื่อพิจารณาตามเขตการปกครองพบว่า นอกเขตเทศบาลมีผู้ว่างงานที่จบการศึกษาไม่เกินระดับประถมศึกษาและไม่มีการศึกษาสูงกว่าในเขตเทศบาล (ร้อยละ 36.5 และร้อยละ 25.9 ตามลำดับ) แต่ในเขตเทศบาลมีสัดส่วนของผู้ว่างงานที่จบการศึกษาระดับอุดมศึกษาสูงกว่านอกเขตเทศบาลมากเช่นกัน (ร้อยละ 37.0 และร้อยละ 14.8 ตามลำดับ)

ตาราง ฎ จำนวนและอัตราร้อยละของผู้ว่างงาน จำแนกตามระดับการศึกษาที่สำเร็จ เพศ และเขตการปกครอง

เขตการปกครอง และเพศ	ระดับการศึกษาที่สำเร็จ											อื่น ๆ ^{1/} และ ไม่ทราบ
	รวม	ไม่มี	ต่ำกว่า	ประถม	มัธยม	มัธยมศึกษาตอนปลาย			อุดมศึกษา			
	การศึกษา	การศึกษา	ประถมศึกษา	ศึกษา	ศึกษา	สาย	สาย	สาย	สาย	สาย	สาย	
	จำนวน ('000)											
ยอดรวม	449.9	5.6	50.7	90.0	113.5	70.2	14.0	-	77.6	21.6	4.9	1.7
ชาย	259.7	3.5	30.0	55.8	72.9	39.4	9.0	-	32.4	13.7	1.6	1.4
หญิง	190.2	2.1	20.8	34.2	40.5	30.9	5.0	-	45.2	7.9	3.3	0.3
ในเขตเทศบาล	168.4	2.1	14.3	27.3	34.9	15.6	10.4	-	52.1	8.6	1.5	1.7
ชาย	100.0	1.1	9.6	18.2	22.6	9.1	6.9	-	24.4	6.1	0.7	1.4
หญิง	68.4	1.0	4.7	9.1	12.3	6.5	3.5	-	27.8	2.5	0.8	0.3
นอกเขตเทศบาล	281.5	3.5	36.4	62.8	78.6	54.6	3.6	-	25.5	13.0	3.4	-
ชาย	159.7	2.4	20.4	37.6	50.3	30.3	2.1	-	8.0	7.6	0.9	-
หญิง	121.8	1.1	16.0	25.2	28.2	24.3	1.5	-	17.4	5.4	2.5	-
	อัตราร้อยละ											
ยอดรวม	100.0	1.3	11.3	20.0	25.2	15.6	3.1	-	17.3	4.8	1.1	0.4
ชาย	100.0	1.3	11.5	21.5	28.1	15.2	3.5	-	12.5	5.3	0.6	0.5
หญิง	100.0	1.1	10.9	18.0	21.3	16.2	2.6	-	23.8	4.2	1.8	0.2
ในเขตเทศบาล	100.0	1.2	8.5	16.2	20.7	9.3	6.2	-	31.0	5.1	0.9	1.0
ชาย	100.0	1.1	9.6	18.2	22.6	9.1	6.9	-	24.4	6.1	0.7	1.4
หญิง	100.0	1.5	6.9	13.3	18.0	9.5	5.1	-	40.6	3.6	1.2	0.4
นอกเขตเทศบาล	100.0	1.3	12.9	22.3	27.9	19.4	1.3	-	9.0	4.6	1.2	-
ชาย	100.0	1.5	12.8	23.6	31.5	19.0	1.3	-	5.0	4.8	0.5	-
หญิง	100.0	0.9	13.2	20.7	23.2	20.0	1.2	-	14.3	4.5	2.1	-

1/ รวมอาชีวศึกษาระยะสั้น

6. ชั่วโมงทำงาน

ข้อมูลเกี่ยวกับจำนวนชั่วโมงทำงาน และจำนวนชั่วโมงที่พร้อมที่จะทำงานเพิ่มขึ้นนั้น พิจารณาจากจำนวนผู้มีงานทำทั้งสิ้น รวมทั้งผู้ที่มีงานทำแต่ไม่ได้ทำงานในสัปดาห์แห่งการสำรวจ คือจำนวนชั่วโมงทำงานต่อสัปดาห์เป็น 0 ชั่วโมง และข้อมูลชั่วโมงทำงานได้รวมชั่วโมงทำงานในทุกอาชีพ ทั้งอาชีพหลักและอาชีพอื่น ๆ ด้วย

ตาราง ฐ จำนวนและอัตราร้อยละของผู้มีงานทำ จำแนกตามชั่วโมงทำงานต่อสัปดาห์

ชั่วโมงทำงานต่อสัปดาห์	ผู้มีงานทำ		ผู้ที่พร้อมที่จะทำงานเพิ่มขึ้น	
	จำนวน (พันคน)	อัตราร้อยละ	จำนวน (พันคน)	อัตราร้อยละ เมื่อเทียบกับผู้มีงานทำ
ยอดรวม	36,344.5	100.0	871.9	2.4
0 ชั่วโมง	326.8	0.9	46.1	14.1
1-9 ชั่วโมง	274.5	0.8	47.7	17.4
10-19 ชั่วโมง	1,099.0	3.0	135.7	12.4
20-29 ชั่วโมง	2,729.4	7.5	236.4	8.7
30-34 ชั่วโมง	1,546.9	4.3	106.8	6.9
35-39 ชั่วโมง	3,654.2	10.1	75.1	2.1
40-49 ชั่วโมง	13,761.5	37.9	151.7	1.1
50 ชั่วโมงขึ้นไป	12,952.2	35.6	72.4	0.6

จากตาราง ฐ แสดงให้เห็นว่าผู้มีงานทำประมาณร้อยละ 35.6 ทำงานตั้งแต่ 50 ชั่วโมงขึ้นไปต่อสัปดาห์ และผู้ที่ทำงานระหว่าง 35-49 ชั่วโมงต่อสัปดาห์มีประมาณร้อยละ 48.0 หรือกล่าวได้ว่าผู้มีงานทำประมาณร้อยละ 83.6 ทำงานตั้งแต่ 35 ชั่วโมงขึ้นไปต่อสัปดาห์ และอาจจัดว่าบุคคลเหล่านี้เป็นพนักงานเต็มที่มีความหมายของเวลาทำงาน ขณะที่ผู้ทำงานน้อยกว่า 35 (1-34) ชั่วโมงต่อสัปดาห์ซึ่งอาจจัดว่าเป็นผู้ทำงานไม่เต็มที่มีประมาณร้อยละ 15.6 ของผู้มีงานทำทั้งสิ้น สำหรับผู้ที่มีงานประจำแต่ไม่ได้ทำงานในสัปดาห์แห่งการสำรวจ (0 ชั่วโมง) มีเพียงร้อยละ 0.9

เมื่อพิจารณาการทำงานไม่เต็มที่ได้จากผู้มีงานทำที่ประสงค์จะทำงานเพิ่มขึ้น ซึ่งเป็นตัววัดการทำงานต่ำกว่าระดับประเภทหนึ่ง พบว่ามีประมาณร้อยละ 2.4 ของผู้มีงานทำทั้งหมดเป็นผู้ที่ต้องการและพร้อมที่จะทำงานเพิ่มขึ้น และประมาณร้อยละ 9.3 ของกลุ่มผู้ทำงานน้อยกว่า 35 ชั่วโมง มีความต้องการและพร้อมที่จะทำงานเพิ่มขึ้น

สำหรับรายละเอียดของจำนวนชั่วโมงทำงานของผู้มีงานทำ จำแนกตามอาชีพ อุตสาหกรรม และสถานภาพการทำงานนั้น ได้แสดงไว้ในตารางสถิติ (ตารางสถิติที่ 8-10)

7. ค่าจ้างและเงินเดือน

ข้อมูลเกี่ยวกับค่าจ้างและเงินเดือน เก็บรวบรวมเฉพาะผู้ที่มีสถานภาพการทำงานเป็นลูกจ้างเท่านั้น ซึ่งประกอบด้วยลูกจ้างเอกชน และรัฐบาล โดยรวบรวมข้อมูลตามประเภทของค่าจ้างที่ได้รับ (รายชั่วโมง รายวัน รายสัปดาห์และรายเดือน) และแปลงเป็นค่าจ้างรายเดือนหรือเงินเดือน ค่าจ้างและเงินเดือนของลูกจ้างเอกชนและรัฐบาล ได้นำเสนอเป็นตารางแยกจากกัน โดยจำแนกตามเพศ และอุตสาหกรรม (ตารางสถิติที่ 15 และตารางสถิติที่ 16) สำหรับตาราง ๗ แสดงข้อมูลจำนวนลูกจ้างชายและหญิง จำแนกตามระดับค่าจ้างรายเดือนหรือเงินเดือน

ในจำนวนลูกจ้างทั้งหมดที่ได้รับค่าจ้างเป็นรายเดือน ซึ่งมีประมาณ 15.9 ล้านคนนั้น พบว่าส่วนใหญ่ได้รับค่าจ้างประมาณเดือนละ 2,501-5,500 บาท คือประมาณร้อยละ 41.8 รองลงมาได้รับค่าจ้างเดือนละ 5,501 – 10,000 บาท ร้อยละ 27.0 ได้รับค่าจ้างมากกว่า 10,000 บาทต่อเดือนร้อยละ 18.8 และได้รับค่าจ้างไม่เกินเดือนละ 2,500 บาทร้อยละ 11.6

เมื่อพิจารณาค่าจ้างของลูกจ้างทั้งหมด ระหว่างในเขตเทศบาลและนอกเขตเทศบาลแล้วพบว่า ลูกจ้างที่อยู่ในเขตเทศบาลส่วนใหญ่มีระดับเงินเดือนหรือค่าจ้างรายเดือนสูงกว่าลูกจ้างที่อยู่นอกเขตเทศบาล กล่าวคือ ลูกจ้างที่อยู่ในเขตเทศบาลที่มีเงินเดือนไม่เกิน 5,500 บาท มีเพียงร้อยละ 35.3 ในขณะที่ลูกจ้างที่อยู่นอกเขตเทศบาลมีถึงร้อยละ 66.2 และยังพบว่ามีลูกจ้างที่อยู่ในเขตเทศบาลถึงร้อยละ 63.1 ที่ได้รับเงินเดือนหรือค่าจ้างสูงกว่า 5,500 บาท เทียบกับนอกเขตเทศบาลซึ่งมีเพียง ร้อยละ 33.6 ยิ่งกว่านั้นลูกจ้างที่ได้รับเงินเดือนมากกว่า 10,000 บาทต่อเดือนในเขตเทศบาลมีสูงถึงร้อยละ 29.2 ในขณะที่นอกเขตเทศบาลมีเพียงร้อยละ 11.5

เมื่อเปรียบเทียบระดับค่าจ้างรายเดือนหรือเงินเดือนของลูกจ้างในภาคเอกชนและภาครัฐบาล พบว่า โดยส่วนรวมลูกจ้างเอกชนมีระดับค่าจ้างต่ำกว่าลูกจ้างรัฐบาลมาก ทั้งนี้เนื่องจากลูกจ้างเอกชนในที่นี่ได้รวมถึงลูกจ้างรายวัน และกรรมกรผู้ใช้แรงงานทั้งหมด ซึ่งมีจำนวนมากและส่วนใหญ่จะมีรายได้ค่อนข้างต่ำ จากตาราง ๗ แสดงให้เห็นว่าสัดส่วนของลูกจ้างเอกชนที่มีระดับค่าจ้างต่ำ คือ ไม่เกินเดือนละ 5,500 บาท มีอยู่ถึงร้อยละ 61.6 เทียบกับลูกจ้างรัฐบาลซึ่งมีอยู่เพียงร้อยละ 19.9 เท่านั้น ในขณะที่ผู้ที่ได้รับค่าจ้างหรือเงินเดือนมากกว่า 5,500 บาท ต่อเดือน ปรากฏว่าลูกจ้างรัฐบาลมีอยู่ถึงร้อยละ 79.2 ส่วนลูกจ้างเอกชนมีเพียงร้อยละ 37.6 เท่านั้น

ตาราง ท จำนวนและอัตราร้อยละของลูกค้า จำแนกตามระดับค่าจ้าง/เงินเดือน เพศ และเขตการปกครอง

ระดับค่าจ้างรายเดือน/ เงินเดือน (บาท)	ทั่วราชอาณาจักร			ในเขตเทศบาล			นอกเขตเทศบาล		
	รวม	รัฐบาล	เอกชน	รวม	รัฐบาล	เอกชน	รวม	รัฐบาล	เอกชน
	จำนวน ('000)								
ยอดรวม	15,869.6	3,126.2	12,743.3	6,558.8	1,452.5	5,106.3	9,310.8	1,673.7	7,637.0
ไม่เกิน 2,500	1,833.6	65.0	1,768.5	234.4	5.5	228.9	1,599.1	59.5	1,539.6
2,501-5,500	6,637.7	554.9	6,082.8	2,079.2	147.0	1,932.1	4,558.5	407.9	4,150.7
5,501-10,000	4,280.1	858.6	3,421.5	2,224.4	369.7	1,854.8	2,055.7	489.0	1,566.8
ตั้งแต่ 10,001 ขึ้นไป	2,980.2	1,615.4	1,364.8	1,914.0	898.9	1,015.1	1,066.3	716.5	349.7
ไม่ทราบ	138.0	32.3	105.7	106.9	31.5	75.4	31.1	0.9	30.2
ชาย	8,708.4	1,720.5	6,988.0	3,451.4	780.5	2,670.9	5,257.0	940.0	4,317.0
ไม่เกิน 2,500	864.6	38.1	826.5	95.8	2.6	93.2	768.8	35.5	733.3
2,501-5,500	3,581.3	315.1	3,266.2	1,016.9	83.5	933.4	2,564.4	231.5	2,332.9
5,501-10,000	2,525.4	458.2	2,067.2	1,242.6	197.6	1,045.0	1,282.8	260.6	1,022.2
ตั้งแต่ 10,001 ขึ้นไป	1,665.3	889.8	775.5	1,039.6	478.0	561.6	625.8	411.8	213.9
ไม่ทราบ	71.8	19.3	52.5	56.6	18.8	37.8	15.2	0.5	14.7
หญิง	7,161.1	1,405.7	5,755.4	3,107.4	672.0	2,435.4	4,053.7	733.8	3,320.0
ไม่เกิน 2,500	969.0	26.9	942.0	138.6	2.9	135.7	830.3	24.0	806.3
2,501-5,500	3,056.4	239.8	2,816.6	1,062.3	63.5	998.8	1,994.1	176.3	1,817.8
5,501-10,000	1,754.7	400.4	1,354.3	981.8	172.1	809.7	772.9	228.3	544.6
ตั้งแต่ 10,001 ขึ้นไป	1,314.9	725.6	589.3	874.4	420.9	453.5	440.5	304.7	135.8
ไม่ทราบ	66.2	13.0	53.2	50.3	12.7	37.7	15.9	0.4	15.5
	อัตราร้อยละ								
ยอดรวม	100.0	100.0	100.0	100.0	100.0	100.0	100.0	100.0	100.0
ไม่เกิน 2,500	11.6	2.1	13.9	3.6	0.4	4.5	17.2	3.6	20.2
2,501-5,500	41.8	17.8	47.7	31.7	10.1	37.8	49.0	24.4	54.4
5,501-10,000	27.0	27.5	26.9	33.9	25.5	36.3	22.1	29.2	20.5
ตั้งแต่ 10,001 ขึ้นไป	18.8	51.7	10.7	29.2	61.9	19.9	11.5	42.8	4.6
ไม่ทราบ	0.9	1.0	0.8	1.6	2.2	1.5	0.3	0.1	0.4
ชาย	100.0	100.0	100.0	100.0	100.0	100.0	100.0	100.0	100.0
ไม่เกิน 2,500	9.9	2.2	11.8	2.8	0.3	3.5	14.6	3.8	17.0
2,501-5,500	41.1	18.3	46.7	29.5	10.7	34.9	48.8	24.6	54.0
5,501-10,000	29.0	26.6	29.6	36.0	25.3	39.1	24.4	27.7	23.7
ตั้งแต่ 10,001 ขึ้นไป	19.1	51.7	11.1	30.1	61.2	21.0	11.9	43.8	5.0
ไม่ทราบ	0.8	1.1	0.8	1.6	2.4	1.4	0.3	0.1	0.3
หญิง	100.0	100.0	100.0	100.0	100.0	100.0	100.0	100.0	100.0
ไม่เกิน 2,500	13.5	1.9	16.4	4.5	0.4	5.6	20.5	3.3	24.3
2,501-5,500	42.7	17.1	48.9	34.2	9.5	41.0	49.2	24.0	54.8
5,501-10,000	24.5	28.5	23.5	31.6	25.6	33.3	19.1	31.1	16.4
ตั้งแต่ 10,001 ขึ้นไป	18.4	51.6	10.2	28.1	62.6	18.6	10.9	41.5	4.1
ไม่ทราบ	0.9	0.9	0.9	1.6	1.9	1.6	0.4	0.1	0.5

8. ผลประโยชน์เพิ่มเติม

นอกเหนือจากข้อมูลเกี่ยวกับค่าจ้างและเงินเดือน ได้มีการรวบรวมข้อมูลเกี่ยวกับผลประโยชน์ที่ได้รับเพิ่มทั้งที่เป็นตัวเงินและไม่เป็นตัวเงิน เช่น โบนัส ค่าล่วงเวลา อาหารหรือเงินค่าอาหาร เสื้อผ้าและค่าที่อยู่อาศัย เป็นต้น ข้อมูลเกี่ยวกับจำนวนลูกจ้างที่ได้รับผลประโยชน์เพิ่มเติมนี้ได้สรุปไว้ใน ตาราง ฅ

ตาราง ฅ จำนวนและอัตราร้อยละของลูกจ้าง ภาคเอกชนและภาครัฐบาล ที่ได้รับผลประโยชน์เพิ่มเติม
จำแนกตามเพศ และเขตการปกครอง

(หน่วยเป็นพัน)

เขตการปกครอง และเพศ	จำนวน ลูกจ้าง	ประมาณจำนวนลูกจ้างที่ได้รับผลประโยชน์เพิ่มเติม ^{1/}						
		โบนัส	ค่าล่วงเวลา	เงินสดอื่นๆ	อาหาร	เสื้อผ้า	ที่อยู่อาศัย	อื่น ๆ
ยอดรวม	5,476.1	380.6 (6.9)	1,758.9 (32.1)	2,391.5 (43.7)	1,528.6 (27.9)	299.0 (5.5)	932.6 (17.0)	693.8 (12.7)
ชาย	2,922.0	204.8 (7.0)	859.4 (29.4)	1,306.8 (44.7)	715.9 (24.5)	151.4 (5.2)	551.7 (18.9)	331.2 (11.3)
หญิง	2,554.1	175.7 (6.9)	899.5 (35.2)	1,084.6 (42.5)	812.7 (31.8)	147.7 (5.8)	380.9 (14.9)	362.7 (14.2)
ภาคเอกชน	4,255.1	269.8 (6.3)	1,537.8 (36.1)	1,539.1 (36.2)	1,492.4 (35.1)	278.5 (6.5)	654.3 (15.4)	658.7 (15.5)
ชาย	2,203.9	132.5 (6.0)	761.3 (34.5)	778.8 (35.3)	705.7 (32.0)	136.1 (6.2)	376.0 (17.1)	309.6 (14.0)
หญิง	2,051.2	137.3 (6.7)	776.5 (37.9)	760.2 (37.1)	786.8 (38.4)	142.4 (6.9)	278.3 (13.6)	349.1 (17.0)
ภาครัฐบาล	1,221.0	110.7 (9.1)	221.2 (18.1)	852.4 (69.8)	36.2 (3.0)	20.5 (1.7)	278.3 (22.8)	35.1 (2.9)
ชาย	718.1	72.3 (10.1)	98.1 (13.7)	528.0 (73.5)	10.3 (1.4)	15.2 (2.1)	175.8 (24.5)	21.5 (3.0)
หญิง	502.9	38.4 (7.6)	123.0 (24.5)	324.4 (64.5)	25.9 (5.1)	5.3 (1.0)	102.6 (20.4)	13.6 (2.7)
ภาคเอกชน ในเขตเทศบาล	1,878.7	113.5 (6.0)	646.4 (34.4)	748.0 (39.8)	643.1 (34.2)	131.1 (7.0)	411.4 (21.9)	208.6 (11.1)
ชาย	952.5	54.7 (5.7)	342.4 (35.9)	388.2 (40.8)	274.4 (28.8)	63.5 (6.7)	202.1 (21.2)	102.0 (10.7)
หญิง	926.3	58.8	304.1	359.9	368.7	67.6	209.3	106.5

ตาราง ๓ จำนวนและอัตราร้อยละของลูกจ้าง ภาคเอกชนและภาครัฐบาล ที่ได้รับผลประโยชน์เพิ่มเติม
จำแนกตามเพศ และเขตการปกครอง (ต่อ)

(หน่วยเป็นพัน)

เขตการปกครอง และเพศ	จำนวน ลูกจ้าง	ประมาณจำนวนลูกจ้างที่ได้รับผลประโยชน์เพิ่มเติม ^{1/}						
		โบนัส	ค่าล่วงเวลา	เงินสดอื่นๆ	อาหาร	เสื้อผ้า	ที่อยู่อาศัย	อื่น ๆ
นอกเขตเทศบาล	2,376.4	156.4 (6.6)	891.3 (37.5)	791.1 (33.3)	849.3 (35.7)	147.5 (6.2)	242.9 (10.2)	450.2 (18.9)
ชาย	1,251.5	77.9 (6.2)	418.9 (33.5)	390.7 (31.2)	431.2 (34.5)	72.6 (5.8)	173.9 (13.9)	207.6 (16.6)
หญิง	1,124.9	78.5 (7.0)	472.4 (42.0)	400.4 (35.6)	418.1 (37.2)	74.8 (6.7)	69.0 (6.1)	242.6 (21.6)
ภาครัฐบาล								
ในเขตเทศบาล	605.0	56.8 (9.4)	130.6 (21.6)	413.4 (68.3)	12.5 (2.1)	9.1 (1.5)	178.8 (29.6)	18.2 (3.0)
ชาย	350.5	36.8 (10.5)	57.6 (16.4)	249.6 (71.2)	4.5 (1.3)	6.5 (1.9)	110.3 (31.5)	10.4 (3.0)
หญิง	254.4	20.0 (7.9)	73.0 (28.7)	163.9 (64.4)	8.1 (3.2)	2.6 (1.0)	68.6 (26.9)	7.8 (3.1)
นอกเขตเทศบาล	616.0	54.0 (8.8)	90.6 (14.7)	438.9 (71.3)	23.6 (3.8)	11.4 (1.8)	99.5 (16.2)	16.9 (2.7)
ชาย	367.5	35.5 (9.7)	40.5 (11.0)	278.4 (75.8)	5.8 (1.6)	8.7 (2.4)	65.5 (17.8)	11.2 (3.0)
หญิง	248.5	18.4	50.1	160.5	17.8	2.6	34.0	5.7

1/ ลูกจ้าง 1 คน สามารถได้รับผลประโยชน์เพิ่มเติมได้มากกว่า 1 ประเภท

โดยทั่วไปแล้ว ลูกจ้างที่ได้รับ ค่าล่วงเวลา อาหารหรือเงินค่าอาหาร และค่าเสื้อผ้า ในภาคเอกชนมีมากกว่าในภาครัฐบาล แต่ที่ได้รับผลประโยชน์เพิ่มเติมอื่น คือโบนัส เงินสดอื่นๆ และที่อยู่อาศัยหรือเงินค่าเช่าบ้าน ลูกจ้างในภาครัฐบาลได้รับมากกว่าในภาคเอกชน เมื่อเปรียบเทียบสัดส่วนของลูกจ้างที่ได้รับผลประโยชน์เพิ่มเติมระหว่างเขตการปกครอง พบว่า ลูกจ้างเอกชนที่อยู่ในเขตเทศบาลได้รับผลประโยชน์เพิ่มเติมประเภทเงินสดอื่น ๆ ค่าที่อยู่อาศัยและค่าเสื้อผ้า มากกว่าลูกจ้างเอกชนที่อยู่นอกเขตเทศบาล กล่าวคือ ลูกจ้างเอกชนในเขตเทศบาลที่ได้รับเงินสดอื่น ๆ มีประมาณร้อยละ 39.8 ค่าที่อยู่อาศัยร้อยละ 21.9 และค่าเสื้อผ้าร้อยละ 7.0 ในขณะที่ลูกจ้างเอกชนนอกเขตเทศบาลได้รับค่าล่วงเวลา ค่าอาหารและโบนัส มากกว่าในเขตเทศบาล กล่าวคือ ลูกจ้างเอกชนนอกเขตเทศบาลได้รับค่าล่วงเวลาร้อยละ 37.5 ค่าอาหารร้อยละ 35.7 และโบนัสร้อยละ 6.6 สำหรับลูกจ้างรัฐบาลนั้นผู้ที่อยู่ในเขตเทศบาลได้รับผลประโยชน์เพิ่มเติมประเภท ค่าที่อยู่อาศัย ค่าล่วงเวลา และโบนัส มากกว่าผู้ที่อยู่นอกเขตเทศบาล กล่าวคือ ลูกจ้างรัฐบาลที่อยู่ในเขตเทศบาลได้รับค่าที่อยู่อาศัยร้อยละ 29.6 ค่าล่วงเวลาร้อยละ 21.6 และโบนัสร้อยละ 9.4 ส่วนลูกจ้างรัฐบาลที่อยู่นอกเขตเทศบาลได้รับผลประโยชน์ในด้านเงินสดอื่นๆ ค่าอาหารและค่าเสื้อผ้า มากกว่าในเขตเทศบาล กล่าวคือ ได้รับเงินสดอื่นๆร้อยละ 71.3 ค่าอาหารร้อยละ 3.8 และค่าเสื้อผ้าร้อยละ 1.8

CHAPTER 1

INTRODUCTION

Background and objective

Labor force statistics have been compiled by the National Statistical Office since 1963 when the survey was initiated. The year 1984-1997 three rounds of the survey for the whole kingdom had been conducted each year; the first round enumeration is held in February coinciding with the non-agricultural season, the second round is normally held in May in with new labor force come from students who just finish their schooling and the third round is held in August, during the agricultural season. Commencing from the year 1998, another round of the survey in November has been conducted.

Due to the increasing demand of data for formulating plans and policy at provincial level, the National Statistical Office has expanded sample size to propose statistical data at provincial level commencing from survey in February and August, 1994. For the fourth round in November 1998, data was presented at the first time and presentation data at provincial level.

After the economic crisis in the mid of 1997, the need of labor force data for planning and policy making were more in demand. In the year of 2001, the survey was conducted monthly. The survey data of three months were combined to present the quarterly. Data of February, May and August were presented in order to compare with the previous labor force survey and since September 2001, data were presented monthly. Beginning from the survey in January 2001, 5 items has been revised; age of persons in labor force was adopted from 13 years of age and over to 15 years of age and over in order to agree with the child labor law. The standard classification of occupation, industry and employment status were adopted, and area of local administration which the former sanitary which were included in non-municipal area were presently included in municipal area.

The main objective of this survey is to estimate the number and characteristics of the labor force in the country and in different regions periodically. The statistical data derived from this quarter of the survey include:

1. the number of persons in and out of the working age (15 years and over) by sex
2. the number of working age population by labor force status, age, sex, marital status, educational attainment
3. the number of employed persons by interesting characteristics such as age, sex, educational attainment, occupation, industry, work status, hours work,
4. the number of unemployed persons by interesting characteristics e.g. duration of searching for job, type of previous work.

Coverage

Population reside in the private and special household.

Reference week

Reference week refer to seven days before the interviewing date for example if the interviewing date was February 9, 2004 “ during 7 days before interviewing date “ was during February 2nd - 8th, 2004.

Definition

The National Statistical Office has adapted and changed the concepts and definitions used in the Labor Force Survey (LFS) Project many times since the initial year. The purposes of changes were to improve the completeness of the collected data with respect to the real socio-economic situation of the country and to serve for users requirement. In this report, the concepts and definitions used have been introduced since 1983 and some definitions together with the minimum age limit which have been changed to 15 years is adopted since 2001.

The revised definitions used in the survey are listed in following.

Employed persons

Persons, 15 years of age and over who during the survey week,

1. worked for at least one hour for wages/salary, profits, dividends or any other kind of payment, in kind; or
2. did not work at all or worked less than one hour but
 - 2.1 receives wage/salary, profits from business enterprise or farm during the period of absence; or
 - 2.2 not receive wage/salary, profits from business enterprise or farm during the period of absence but had regular jobs or business that they would be return to work.
3. worked for at least one hour without pay in business enterprises or on farms owned or operated by household heads or members.

Unemployed persons

Persons, 15 years of age and over who during the survey week did not work even for one hour, had no jobs, business enterprise or farms of their own.

Persons in this category include :

1. those who had been looking for work, applying for a job or waiting to be call to work during the last 30 days before interview's date.

2. those who had not been looking for work during the last 30 days before interview's date but available for work during the last 7 days before interview's date.

Current labor force

All persons 15 years of age and over who, during the survey week, were either employed or unemployed as defined above.

Seasonally inactive labor force

Persons 15 years of age and over, who during the survey week, were neither employed nor unemployed as defined above, but were waiting for the appropriate season, being persons who usually worked without pay on farms, or in business enterprises engaged in seasonal activities owned or operated by the head of the household or any other member of the household.

Total labor force

All persons 15 years of age and over, who during the survey week, were in the current labor force as defined above or were classified as seasonally inactive labor force as defined above.

Persons not in the labor force

Persons classified in this category are those who were neither employed nor unemployed during the survey week, nor classified as seasonally inactive labor force as defined above. They include:

1. persons who, during the survey week were under 15 years of age,
2. persons who, during the survey week were 15 years of age and over, but were neither employed nor available for employment because they were
 - 2.1 engaged in household work,
 - 2.2 engaged in studies
 - 2.3 too young (below 18 years of age) or too old (above 60 years of age)
 - 2.4 incapable of work because of physical or mental disability or chronic illness,

- 2.5 voluntarily idle,
- 2.6 working without pay, profits, dividends or other payments for persons who were not members of the same household,
- 2.7 working without pay, profits, dividends or any other payments for charitable organizations and institutions,
- 2.8 otherwise not available for employment.

Job

A job is defined as any of the following:

1. Work for cash wages, salaries or for pay "in kind," or
2. Work for profit on own farm or in own or partly own business, or
3. Work without pay or profit on a farm or in a business owned or operated by

the head or any member of the household.

Occupation

Occupation refers to the kind of work performed by a person at his job. Most persons generally hold only one job. For a person having more than one job, only the job at which he worked for the greater number of hours during the survey week was recorded. If the number of working hours for each job was exactly the same, the job which gave him the higher income was recorded. If the number of working hours and the income earned from each job were the same, the job for which he had preference was recorded. If the respondent could not give his preference, the job at which he had been working for the longest time was the one recorded.

Before 2001, the survey used the classification which was suitable to Thailand's occupation based on International Standard Classification of Occupation, 1958 (ISCO-58). Since January 2001, the survey used International Standard Classification of Occupation, 1988 (ISCO-88) of the International Labor Organization (ILO).

Industry

The term "industry" as herein used refers to the nature of economic activity undertaken in the establishment in which a person worked or the nature of business in which he was engaged during the survey week. If a person had more than one job, the industry corresponding to the occupation recorded was asked.

Before 2001, the survey used the classification which was suitable to Thailand's industry based on International Standard Industrial Classification, (ISIC) 1958. Since January 2001, the survey used the third revision of the International Standard Industrial Classification, (ISIC) 1989, of the United Nations (UN).

Work status

Work status refers to the status of person's occupation in the survey week. Work status was classified as follows :

1. An employer is defined as a person who operates his own enterprise for profit or dividends and hires one or more employees in his enterprise.

2. A government employee is defined as a person who works for pay in a government agency or government enterprise. Included in this category, therefore are civil servants, police, municipal officers, and employees of government enterprises.

3. A private employee is a person who works for pay a non-governmental enterprise owned and operated by an employer.

4. An own account worker is a person who operated an enterprise on his own account or jointly with others in the form of a partnership either for profit or dividends but without engaging any employees.

5. An unpaid family worker is a person who works without pay on a farm or in a business enterprise owned or operated by the household head or any other member.

6. A member of a producers' cooperative is a person who hold a "self-employment" job in a cooperative producing goods and services, in which each member takes part on an equal footing with other members in determining the organization of production, sales and/or other work of the establishment, the investments and the distribution of the proceeds of the establishment amongst their members.

Since January 2001, the survey used the International Classification of Status in Employment, 1993 (ICSE-93) of the International Labor Organization (ILO) which add one more status to those used in the previous year, that is a member of a producers' cooperative.

Hours worked

Hours worked mean hours actually worked during the survey week. For a person holding more than one job, his hours worked would be the sum total of hours worked on all jobs. For a person who had a regular job but was not at work during the survey week, the hours worked would be recorded zero. Before 2001, for a person who had a regular job but was not at work during the survey week, the number of hours normally worked in a week is taken as the hours worked

Wage or salary

Wages or salaries mean basic wages or salaries payable for the specified time or piece of work, not including overtime payments, bonuses or other fringe benefits.

Duration of looking for work

Duration of looking for work is the length of time during which an unemployed person had been looking for work. It is counted from the day he started looking for work to the end of the survey week.

Survey week

A survey week is the reference period of last 7 days before interview's date which information on labor was obtained.

Enumeration period

The enumeration period is the 1st-12th for each month which actual interviews were conducted.

Types of households included in the survey

Households included in the scope of the survey can be divided into two types:

1. Private households which include one person household, i.e. single persons who make provision for their own food or other essentials of living without combining with any other persons, or multi person households, i.e. groups of two or more persons making common provision for food or other essentials for living, residing in any of the following types of housing: wooden dwellings, cement dwellings, row houses, apartments, boats, rafts, etc.

2. Special households which include persons living in group living quarters within the compound of a factory, or in a dormitory, or boarding house which is not exclusively for students.

Household not included in the above mentioned types, e.g. inmates of penal institutions, priests, soldiers living in military barracks, students living in dormitories, etc., were classified as institutional households and not covered in the survey.

Level of educational attainment

Educational levels are classified as follows:

1. **None** means all persons who have never attended school or had no education.

2. **Less than elementary** means all persons who have completed a grade lower than Pratom 6 (or formerly Pratom 7 or Matayom 3).

3. **Elementary level** means all persons who have completed Pratom 6 (or formerly Pratom 7 or Matayom 3) or higher but not lower secondary level.

4. **Lower secondary level** means all persons who have completed Matayom 3 (formerly Matayomsuksa 3 or Matayom 6) or higher but not upper secondary level.

5. Upper secondary level

5.1 **Academic** means all persons who completed Matayom 6 (formerly Matayomsuksa 5 or Matayom 8) in general education schools or completed higher but not higher level.

5.2 **Vocational and technical** means all persons who have completed a lower secondary and have then completed the three year course required for this level in vocational and technical colleges or completed higher but not higher level.

5.3 **Teacher training** means all persons who have completed the teacher training course and receiving a certificate equivalent to upper secondary level or completed higher but not higher level.

6. Higher level

6.1 **Academic** means all persons who completed a course receiving academic diploma, bachelor, master and doctoral degree level.

6.2 Higher technical education means all persons who completed vocational or technical education, and receiving vocational diploma and the degree of bachelor.

6.3 Teacher training means all persons who completed a course receiving educational diploma, bachelor, master and doctoral degree level.

7. Short course vocational training means all persons who have completed a vocational course of less than twelve months duration and have received a certificate or other document certifying completion of such a course. The educational requirements for persons taking such courses vary, but the minimum requirements are completion of at least grade 4 (Pratom 4) or the equivalent.

8. Other means all persons who have completed types of education other than the aforementioned.

CHAPTER 2

METHODOLOGY

Sample design

A Stratified Two-Stage Sampling was adopted for the survey. Provinces were constituted strata. The primary and secondary sampling units were blocks for municipal areas/villages for non-municipal areas and private households/persons in the special households respectively.

Stratification

Provinces were constituted strata. There were altogether 76 strata. Each stratum was divided into two parts according to the type of local administration, namely municipal areas and non-municipal areas.

Selection of primary sampling unit

The sample selection of blocks/villages were performed separately and independently in each part by using probability proportional to size-total numbers of households. The total sample blocks/villages was 5,796 from 109,966 blocks/villages.

The total number of sample blocks/villages selected for enumeration by region and type of local administration was as follows:

Region	Total	Municipal areas	Non-municipal areas
Bangkok	312	312	-
Central (excluding Bangkok)	1,968	1,080	888
North	1,236	696	540
Northeast	1,296	720	576
South	984	528	456
Total	5,796	3,336	2,460

Selection of secondary sampling unit

Private households were our ultimate sampling units. A new listing of private households were made for every sample block/village to serve as the sampling frame. In each sample block/village, a systematic sample of private households were selected with the following sample size:

Municipal areas : 15 sample households per block

Non-municipal areas : 12 sample households per village

Before selecting sample private households in each sample block/village, the list of private households was rearranged by household's size-member of the household.

All special households located within the sample areas were included in the sample and the persons in the special household were systematically selected for the interviewing.

The total number of sample private households selected for enumeration by region and type of local administration was as follows:

Region	Total	Municipal areas	Non-municipal areas
Bangkok	4,680	4,680	-
Central (excluding Bangkok)	26,856	16,200	10,656
North	16,920	10,440	6,480
Northeast	17,712	10,800	6,912
South	13,392	7,920	5,472
Total	79,560	50,040	29,520

The Rotation Sampling

In order to improve the quality of estimators, the national Statistical office (NSO) has applied the contemporary sampling method , “ Rotation Sampling”, to the 2004 Labour Force Survey (LFS) since 2002. The sampling plan has been designed as 4 rotation groups and 2 -2 -2 pattern. With this method, the samples of BLK / villages will be divided into 4 rotation groups and this causes the number of PSUs in each province to be equal to a quarter of that of total PSUs. In each PSU, two household sample sets will be selected for operation use. The selected sample households will be interviewed for two continuous quarters. And these households will not be interviewed until the next two quarters. This procedure will result in the 50 % repeated household samples during the continuously sequent quarter and the 0 – 100% repeated household samples during the same quarter in the continuously sequent year.

In 2004, PSU in each rotation group will be replaced quarter by quarter. And this will be done until 4 groups is completely rotated in 2002 , and will be used in LFS 2005 and some parts of LFS 2006. In 2007, PSU in each 2004 rotation group will be replaced in the same way until 2008.

Method of estimation

The survey results were at regional and provincial level. At the regional level the results were presented separately for the Bangkok and the remaining 75 provinces were classified by region, municipal areas and non-municipal areas.

Let

$k = 1, 2, 3, \dots, m_{hlj}$ (serial number of sample block/village)

$i = 1, 2, 3, \dots, 20$ (age - sex group)

$j = 1, 2$ (type of local administration)

$l = 1, 2, 3, \dots, A_h$ (province)

$h = 1, 2, 3, 4, 5$ (region)

Estimate of the total number of persons with characteristic X

1. Adjusted estimate of the total number of persons with characteristic X for the i^{th} age-sex group, j^{th} area, l^{th} province, h^{th} region was based on the formula :

$$x''_{hlji} = \frac{x'_{hlji}}{y'_{hlji}} Y_{hlji} = r_{hlji} Y_{hlji} \dots\dots\dots(1)$$

where

x'_{hlji} is the ordinary estimate of the total number of persons with characteristic X for the i^{th} age-sex group, j^{th} area, l^{th} province, h^{th} region.

y'_{hlji} is the ordinary estimate of the total population for the i^{th} age-sex group, j^{th} area, l^{th} province, h^{th} region.

Y_{hlji} ^{1/} is the estimate, based on the population projection of the total population for the i^{th} age-sex group, j^{th} area, l^{th} province, h^{th} region.

r_{hlji} is the ratio of the estimate of the total number of persons with characteristic X to the estimate of the total population for the i^{th} age-sex group, j^{th} area, l^{th} province, h^{th} region.

1/ Population projections for Thailand 2000 - 2025, Human Resources Planning Division, National Economic and Social Development Board, the Nineth National Economic and Social Development Planning, May 2003.

The formula of the estimate from a stratified two-stage sampling was as follows.

$$i) \quad x'_{hlji} = \frac{1}{m_{hlj}} \sum_{k=1}^{m_{hlj}} \frac{1}{P_{hljk}} \frac{N_{hljk}}{n_{hljk}} x_{hljki} \dots\dots\dots (2)$$

where

x_{hljki} is the total number of persons with characteristic X for the i^{th} age-sex group, k^{th} sample block/village, j^{th} area, l^{th} province, h^{th} region.

N_{hljk} is the total number of listing households in the k^{th} sample block/village, j^{th} area, l^{th} province, h^{th} region.

n_{hljk} is the total number of sample households in the k^{th} sample block/village, j^{th} area, l^{th} province, h^{th} region.

P_{hljk} is the probability of selection of the k^{th} sample block/village, j^{th} area, l^{th} province, h^{th} region.

m_{hlj} is the total number of sample block/village in the j^{th} area, l^{th} province, h^{th} region.

$$ii) \quad y'_{hlji} = \frac{1}{m_{hlj}} \sum_{k=1}^{m_{hlj}} \frac{1}{P_{hljk}} \frac{N_{hljk}}{n_{hljk}} y_{hljki} \dots\dots\dots (3)$$

where

y_{hljki} is the total number of the population enumerated for the i^{th} age-sex group, k^{th} sample block/village, j^{th} area, l^{th} province, h^{th} region.

2. Adjusted estimate of the total number of persons with characteristic X for the j^{th} area, l^{th} province, h^{th} region was based on the formula :

$$x''_{hlj} = \sum_{i=1}^{20} x''_{hlji} \dots\dots\dots(4)$$

3. Adjusted estimate of the total number of persons with characteristic X for the i^{th} age-sex group, l^{th} province, h^{th} region was based on the formula :

$$x''_{hli} = \sum_{j=1}^2 x''_{hlji} \dots\dots\dots(5)$$

4. Adjusted estimate of the total number of persons with characteristic X for the l^{th} province, h^{th} region was based on the formula :

$$x''_{hl} = \sum_{j=1}^2 x''_{hlj} = \sum_{i=1}^{20} x''_{hli} \dots\dots\dots (6)$$

5. Adjusted estimate of the total number of persons with characteristic X for the i^{th} age-sex group, j^{th} area, h^{th} region was based on the formula :

$$x''_{hji} = \sum_{l=1}^{A_h} x''_{hlji} \dots\dots\dots (7)$$

where

$$A_h \text{ is the total number of provinces in the } h^{\text{th}} \text{ region and } \sum_{h=1}^5 A_h = 76$$

6. Adjusted estimate of the total number of persons with characteristic X for the j^{th} area, h^{th} region was based on the formula :

$$x''_{hj} = \sum_{l=1}^{A_h} x''_{hlj} = \sum_{i=1}^{20} x''_{hji} \dots\dots\dots (8)$$

7. Adjusted estimate of the total number of persons with characteristic X for the i^{th} age-sex group, h^{th} region was based on the formula :

$$x''_{hi} = \sum_{l=1}^{A_h} x''_{hli} = \sum_{j=1}^2 x''_{hji} \dots\dots\dots (9)$$

8. Adjusted estimate of the total number of persons with characteristic X for the h^{th} region was based on the formula :

$$x''_h = \sum_{l=1}^{A_h} x''_{hl} = \sum_{j=1}^2 x''_{hj} = \sum_{i=1}^{20} x''_{hi} \dots\dots\dots (10)$$

9. Adjusted estimate of the total number of persons with characteristic X for the j^{th} area was based on the formula :

$$x''_j = \sum_{h=1}^5 x''_{hj} \dots\dots\dots (11)$$

10. Adjusted estimate of the total number of persons with characteristic X for the i^{th} age-sex group of whole kingdom was based on the formula :

$$x''_i = \sum_{h=1}^5 x''_{hi} \dots\dots\dots (12)$$

11 Adjusted estimate of the total number of persons with characteristic X for the whole kingdom was based on the formula :

$$x'' = \sum_{h=1}^5 x''_h = \sum_{j=1}^2 x''_j = \sum_{i=1}^{20} x''_i \dots\dots\dots(13)$$

Data Collection

Labor force information for this survey quarterly which was conducted during the 1st-12th of July-September 2006 was obtained through interviews head or member of households of 4,680 households in the Bangkok, 45,360 households in other municipal areas and 29,520 households in non-municipal areas or a total of 79,560 households throughout the kingdom. Forty four enumerators with previous experience in survey operations were employed in the Bangkok, while in the other provinces (changwats), the field staff comprised 830 enumerators.

In round figures

In the statistical tables, all absolute figures are independently rounded to the nearest thousand; hence the group total may not always be equal to the sum of the individual figures.

CHAPTER 3

MAJOR FINDINGS

This chapter presents a summary of the results of the labor force survey conducted in the whole kingdom during the 1st-12th of July-September 2006, which is the first quarter of the year. The results obtained from this survey showed conditional of the number of employed, unemployed and interesting characteristics of labor force in July-September 2006.

The number of population which had been used in the estimation procedure from the survey round 1 in February, 1995 were changed in order to correspond with those used in the 8th National Economic and Social Development Plan such number were obtained from the new series of Population Projection for Thailand, 1990-2020 which was revised by Human Resources Planning Division, National Economic and Social Development Board in March 1995.

1. Structure of the labor force

The total population was estimated at 65.3 million, of which 50.5 million were population aged 15 years and over and 36.9 million were in the labor force. Of the total labor force, about 69.8 per cent were residing in the non-municipal areas and about 54.0 per cent were males.

The “current labor force”, that is the currently active part of the total labor force, which was either employed or was available for employment in July-September 2006, was of the order of 36.3 million. Since the survey period was among the agricultural season, the number of the seasonally inactive labor force was about 72,800 persons. This number will be decreased when the survey is among agriculture season.

The current labor force was largely employed, however 1.2 per cent of which or about 0.45 million were unemployed. Of these, 0.2 per cent were looking for works and the rest 1.0 per cent were not looking for works but available for works.

Persons not in the labor force could be divided into two major groups i.e. persons aged 15 years and over and those under 15 years of age. The first group comprised 20.9 per cent of the total population or 27.1 per cent of total population aged 15 years and over. About 4.3 million were housewives, 4.4 million were students and 4.2 million were young/old or incapable of work. The latter group comprised 14.8 million or 22.7 per cent of the total population.

TABLE A NUMBER AND PERCENTAGE OF POPULATION BY LABOR FORCE STATUS, AREA AND SEX

LABOR FORCE STATUS	Whole kingdom			Municipal areas			Non - municipal areas		
	Total	Male	Female	Total	Male	Female	Total	Male	Female
Number ('000)									
Total	65,341.8	32,076.6	33,265.3	19,807.1	9,481.0	10,326.0	45,534.8	22,595.5	22,939.2
Total labor force	36,867.2	19,924.0	16,943.1	11,134.5	5,829.7	5,304.8	25,732.7	14,094.4	11,638.4
1.Current labor force	36,794.3	19,897.9	16,896.4	11,127.6	5,827.3	5,300.4	25,666.7	14,070.7	11,596.0
1.1 Employed	36,344.5	19,638.2	16,706.3	10,959.3	5,727.2	5,232.0	25,385.2	13,911.0	11,474.2
1) At work	36,017.6	19,454.1	16,563.5	10,894.1	5,693.5	5,200.7	25,123.5	13,760.6	11,362.9
2) With job but not at work	326.8	184.1	142.7	65.1	33.8	31.4	261.7	150.3	111.4
1.2 Unemployed	449.9	259.7	190.2	168.4	100.0	68.4	281.5	159.7	121.8
1) Looking for a job	82.3	45.8	36.5	40.4	23.7	16.6	42.0	22.1	19.9
2) Not looking /Available for work	367.6	213.9	153.6	128.1	76.3	51.8	239.5	137.6	101.9
2.Seasonally inactive labor force	72.8	26.1	46.7	6.8	2.4	4.4	66.0	23.7	42.3
Not in labor force > 15 years of age	13,673.7	4,593.1	9,080.7	4,619.7	1,603.8	3,015.9	9,054.1	2,989.3	6,064.8
1. Household work	4,274.6	156.1	4,118.5	1,423.8	62.0	1,361.8	2,850.8	94.1	2,756.7
2. Studies	4,395.0	2,080.9	2,314.1	1,552.9	718.2	834.7	2,842.1	1,362.7	1,479.4
3. Too young/old or incapable to work	4,235.6	1,866.9	2,368.8	1,279.4	576.1	703.4	2,956.2	1,290.8	1,665.4
4. Others	768.5	489.2	279.3	363.6	247.6	116.0	404.9	241.7	163.3
Persons under 15 years of age	14,801.0	7,559.5	7,241.5	4,052.9	2,047.5	2,005.4	10,748.0	5,511.9	5,236.1
Percentage									
Total	100.0	100.0	100.0	100.0	100.0	100.0	100.0	100.0	100.0
Total labor force	56.4	62.1	50.9	56.2	61.5	51.4	56.5	62.4	50.7
1.Current labor force	56.3	62.0	50.8	56.2	61.5	51.3	56.4	62.3	50.6
1.1 Employed	55.6	61.2	50.2	55.3	60.4	50.7	55.8	61.6	50.0
1) At work	55.1	60.7	49.8	55.0	60.1	50.4	55.2	60.9	49.5
2) With job but not at work	0.5	0.6	0.4	0.3	0.4	0.3	0.6	0.7	0.5
1.2 Unemployed	0.7	0.8	0.6	0.9	1.1	0.7	0.6	0.7	0.5
1) Looking for a job	0.1	0.1	0.1	0.2	0.3	0.2	0.1	0.1	0.1
2) Not looking /Available for work	0.6	0.7	0.5	0.7	0.8	0.5	0.5	0.6	0.4
2.Seasonally inactive labor force	0.1	0.1	0.1	0.0	0.0	0.0	0.2	0.1	0.2
Not in labor force > 15 years of age	20.9	14.3	27.3	23.3	16.9	29.2	19.9	13.2	26.4
1. Household work	6.5	0.5	12.4	7.2	0.7	13.2	6.3	0.4	12.0
2. Studies	6.7	6.5	7.0	7.8	7.6	8.1	6.2	6.0	6.5
3. Too young/old or incapable to work	6.5	5.8	7.1	6.5	6.1	6.8	6.5	5.7	7.3
4. Others	1.2	1.5	0.8	1.8	2.6	1.1	0.9	1.1	0.7
Persons under 15 years of age	22.7	23.6	21.8	20.5	21.6	19.4	23.6	24.4	22.8

TABLE B NUMBER AND PERCENTAGE OF POPULATION BY LABOR FORCE STATUS, SEX, REGION AND AREA

Labor Force Status and Sex	Whole Kingdom		Bangkok		Central Region		Northern Region		Northeastern Region		Southern Region					
	Total	M.A.	Non-M.A.	Total	M.A.	Non-M.A.	Total	M.A.	Non-M.A.	Total	M.A.	Non-M.A.				
Total	65,341.8	19,807.1	45,534.8	6,862.5	15,860.4	5,182.7	10,677.7	11,708.7	2,268.7	9,440.0	22,015.7	3,400.4	18,615.2	8,894.5	2,092.7	6,801.8
In the labor force	36,867.2	11,134.5	25,732.7	3,969.7	9,410.3	3,049.7	6,360.6	6,665.8	1,247.8	5,418.0	11,917.7	1,765.0	10,152.8	4,903.8	1,102.4	3,801.4
Not in the labor force over 15 years	13,673.7	4,619.7	9,054.1	1,712.7	3,244.4	1,129.8	2,114.6	2,518.8	541.0	1,977.8	4,517.0	780.5	3,736.5	1,680.9	455.7	1,225.2
Not in the labor force under 15 years	14,801.0	4,052.9	10,748.0	1,180.1	3,205.8	1,003.3	2,202.5	2,524.2	480.0	2,044.2	5,581.0	855.0	4,726.0	2,309.9	534.6	1,775.3
Male	32,076.6	9,481.0	22,595.5	3,233.8	7,752.1	2,485.5	5,266.5	5,756.4	1,079.4	4,677.0	10,938.3	1,664.1	9,274.2	4,396.1	1,018.3	3,377.8
In the labor force	19,924.0	5,829.7	14,094.4	2,050.3	5,045.6	1,600.2	3,445.5	3,565.4	637.6	2,927.9	6,567.3	949.7	5,617.6	2,695.3	592.0	2,103.4
Not in the labor force over 15 years	4,593.1	1,603.8	2,989.3	575.4	1,068.7	382.1	686.6	910.1	205.4	704.7	1,516.4	283.7	1,232.6	522.6	157.2	365.4
Not in the labor force under 15 years	7,559.5	2,047.5	5,511.9	608.1	1,637.8	503.3	1,134.4	1,280.8	236.4	1,044.5	2,854.6	430.7	2,423.9	1,178.2	269.1	909.1
Female	33,265.3	10,326.0	22,939.2	3,628.7	8,108.4	2,697.2	5,411.2	5,952.4	1,189.4	4,763.0	11,077.4	1,736.4	9,341.1	4,498.4	1,074.4	3,424.0
In the labor force	16,943.1	5,304.8	11,638.4	1,919.4	4,364.6	1,449.5	2,915.1	3,100.3	610.2	2,490.1	5,350.4	815.3	4,535.1	2,208.4	510.4	1,698.0
Not in the labor force over 15 years	9,080.7	3,015.9	6,064.8	1,137.4	2,175.7	747.7	1,428.0	1,608.7	335.6	1,273.2	3,000.6	496.7	2,503.9	1,158.3	298.5	859.8
Not in the labor force under 15 years	7,241.5	2,005.4	5,236.1	572.0	1,568.1	500.0	1,068.1	1,243.4	243.6	999.8	2,726.4	424.3	2,302.1	1,131.7	265.5	866.2
Total	100.0	100.0	100.0	100.0	100.0	100.0	100.0	100.0	100.0	100.0	100.0	100.0	100.0	100.0	100.0	100.0
In the labor force	56.4	56.2	56.5	57.9	59.3	58.8	59.6	56.9	55.0	57.4	54.1	51.9	54.5	55.1	52.7	55.9
Not in the labor force over 15 years	20.9	23.3	19.9	25.0	20.5	21.8	19.8	21.5	23.8	21.0	20.5	23.0	20.1	18.9	21.8	18.0
Not in the labor force under 15 years	24.0	20.5	23.6	17.2	20.2	19.4	20.6	21.6	21.2	21.7	25.4	25.1	25.4	30.1	25.6	26.1
Male	100.0	100.0	100.0	100.0	100.0	100.0	100.0	100.0	100.0	100.0	100.0	100.0	100.0	100.0	100.0	100.0
In the labor force	62.1	61.5	62.4	63.4	65.1	64.4	65.4	61.9	59.1	62.6	60.0	57.1	60.6	61.3	58.1	62.3
Not in the labor force over 15 years	14.3	16.9	13.2	17.8	13.8	15.4	13.0	15.8	19.0	15.1	13.9	17.1	13.3	11.9	15.4	10.8
Not in the labor force under 15 years	23.6	21.6	24.4	18.8	21.1	20.3	21.5	22.3	21.9	22.3	26.1	25.9	26.1	26.8	26.4	26.9
Female	100.0	100.0	100.0	100.0	100.0	100.0	100.0	100.0	100.0	100.0	100.0	100.0	100.0	100.0	100.0	100.0
In the labor force	50.9	51.4	50.7	52.9	53.8	53.7	53.9	52.1	51.3	52.3	48.3	47.0	48.6	49.1	47.5	49.6
Not in the labor force over 15 years	27.3	29.2	26.4	31.3	26.8	27.7	26.4	27.0	28.2	26.7	27.1	28.6	26.8	25.8	27.8	25.1
Not in the labor force under 15 years	21.8	19.4	22.8	15.8	19.3	18.5	19.7	20.9	20.5	21.0	24.6	24.4	24.6	25.2	24.7	25.3

Number (000)

Percentage

2. Labor force participation

Table C shows the labor force participation rates which was defined as the percentage of the population in the total labor force to the population 15 years of age and over was 73.0 per cent, and it shows that persons in non-municipal areas had higher participation rates than the municipal areas (74.0 per cent compared with 70.7 per cent).

TABLE C LABOR FORCE PARTICIPATION RATES BY AGE GROUP, SEX, REGION AND AREA

(Percentage)

Age group (Years) and sex	Whole kingdom			Bangkok	Central region			Northern region			Northeastern region			Southern region		
	Total	M.A.	Non- M.A.		Total	M.A.	Non- M.A.	Total	M.A.	Non- M.A.	Total	M.A.	Non- M.A.	Total	M.A.	Non- M.A.
Total	73.0	70.7	74.0	69.9	74.4	73.0	75.1	72.6	69.8	73.3	72.5	69.3	73.1	74.5	70.8	75.6
15-19	29.1	24.2	30.9	23.7	32.9	27.6	35.4	26.1	21.9	27.1	26.8	19.8	28.1	35.0	27.5	37.3
20-24	68.4	62.8	70.9	51.6	78.0	75.4	79.3	65.3	61.8	66.1	66.2	60.5	67.2	72.0	68.9	72.9
25-29	87.5	88.0	87.3	86.0	89.9	90.1	89.7	88.8	89.0	88.8	85.5	88.1	85.0	87.4	89.5	86.7
30-34	90.1	90.2	90.1	90.7	91.3	90.4	91.8	90.7	89.7	91.0	88.6	89.3	88.5	89.8	89.2	90.0
35-39	91.1	89.4	91.9	89.4	89.8	88.6	90.3	92.7	91.5	93.0	92.0	90.3	92.4	91.1	88.5	91.9
40-49	89.9	87.4	91.1	85.2	88.8	87.5	89.5	91.6	89.8	92.1	90.7	89.4	91.0	91.6	89.3	92.2
50-59	81.2	75.0	83.8	71.3	77.3	73.6	79.1	83.5	79.6	84.4	84.2	79.0	85.1	85.2	79.1	87.0
60 and over	37.5	28.2	41.2	20.4	33.3	28.3	35.4	38.4	32.8	39.8	42.2	35.2	43.5	43.8	33.1	47.0
Male	81.3	78.4	82.5	78.1	82.5	80.7	83.4	79.7	75.6	80.6	81.2	77.0	82.0	83.8	79.0	85.2
15-19	36.4	28.2	39.5	27.2	38.6	31.3	41.8	33.9	25.4	35.9	34.1	25.2	35.7	46.3	31.8	50.6
20-24	77.5	69.8	80.8	64.3	85.2	79.8	88.0	72.8	64.0	74.8	75.7	64.1	77.9	82.0	74.4	84.4
25-29	93.6	92.5	94.2	89.1	96.4	95.3	97.0	93.3	93.5	93.2	92.3	93.3	92.2	95.3	95.7	95.2
30-34	97.0	97.5	96.7	97.7	98.2	98.5	98.0	95.8	95.5	95.9	95.3	96.2	95.1	98.9	97.8	99.2
35-39	96.9	96.8	97.0	96.3	96.9	97.5	96.6	96.1	96.4	96.0	97.3	96.5	97.4	97.9	98.1	97.8
40-49	96.7	95.4	97.3	94.2	96.2	95.6	96.5	96.7	95.5	97.0	97.4	96.6	97.6	98.1	97.5	98.2
50-59	92.0	87.5	93.8	85.8	89.0	86.0	90.3	92.8	87.9	93.9	94.5	90.1	95.3	94.4	92.1	95.0
60 and over	50.2	36.8	55.3	26.3	43.2	36.1	46.2	50.7	41.8	52.8	58.1	47.9	59.9	57.2	43.2	61.4
Female	65.1	63.8	65.7	62.8	66.7	66.0	67.1	65.8	64.5	66.2	64.1	62.1	64.4	65.6	63.1	66.4
15-19	21.4	20.2	21.9	20.3	27.0	23.9	28.6	18.0	18.5	17.9	19.0	14.3	19.9	23.2	23.2	23.2
20-24	59.0	56.1	60.4	40.2	70.5	71.1	70.1	57.7	59.7	57.2	55.8	56.8	55.7	61.7	63.6	61.0
25-29	81.4	83.8	80.0	83.2	83.1	85.1	82.0	84.2	84.6	84.1	78.1	82.7	77.3	79.3	83.4	78.0
30-34	83.6	83.5	83.6	84.5	84.6	82.8	85.6	85.8	84.4	86.1	82.1	82.7	82.0	81.1	81.1	81.1
35-39	85.7	82.9	87.1	83.4	83.2	80.8	84.5	89.7	87.2	90.3	87.1	84.5	87.6	84.6	79.7	86.1
40-49	83.6	80.4	85.2	77.5	82.2	80.4	83.0	86.9	84.8	87.4	84.3	82.6	84.6	85.4	81.9	86.6
50-59	71.3	64.1	74.5	58.9	67.0	62.8	69.0	74.8	72.2	75.4	74.6	68.9	75.6	76.7	67.3	79.6
60 and over	27.3	21.5	29.6	16.2	25.5	22.4	26.9	27.7	25.4	28.3	29.4	25.1	30.2	32.7	24.9	35.1

The participation rates were relatively high in almost every age-group, even in the age-group 15-19 at which the rates in non-municipal areas were higher than municipal areas. This was partly because in the agricultural households, the members who were students could help their families during the busy season. Whereas, this aged group in the municipal areas were mostly students.

Considering sex differentials, it is found that males participated in the labor force more than females (81.3 and 65.1 per cent respectively) . It was true in both areas and every region.

Table D shows that the married participated the highest in the labor force (82.0 per cent) and males participation rates were the highest among the married about 90.6 per cent and females, the highest rate was among the separated about 77.6 per cent. The results also show that in municipal area, the divorced participated the highest in the labor force, about 80.6 per cent, 87.6 per cent for married males and 79.6 per cent for divorced females. In non-municipal area, the married participated the highest in the labor force about 83.3 per cent, 91.8 per cent for married males and 76.9 per cent for separated females (excluded the unknown status who ever married were in the labor force only 0.01 per cent of the total labor force).

TABLE D LABOR FORCE PARTICIPATION RATES BY MARITAL STATUS, SEX AND AREA

(Percentage)

Area and sex	Total	Marital status					
		Single	Married	Widowed	Divorced	Separated	Married do not know status
Total	73.0	58.7	82.0	38.6	80.5	80.7	73.5
Male	81.3	64.2	90.6	42.4	86.5	86.8	92.5
Female	65.1	51.6	73.7	37.7	77.4	77.6	62.7
Municipal areas	70.7	62.2	78.8	35.3	80.6	80.0	59.6
Male	78.4	64.4	87.6	37.8	83.4	82.8	74.1
Female	63.8	60.0	69.9	34.8	79.6	78.7	56.1
Non-municipal areas	74.0	56.5	83.3	39.9	80.4	81.1	90.5
Male	82.5	64.1	91.8	44.1	88.0	89.1	100.0
Female	65.7	44.9	75.2	38.9	75.9	76.9	77.7

Table E illustrates the participation rates by educational attainment, area and sex. It shows that levels of education at which people seem to get more interested in working than at other levels were the higher level and elementary level. Those who completed lower secondary level and upper secondary level especially general/academic and teacher training seemed to be more interested in continuing education rather than taking up employment. The participation rates in non-municipal areas are mostly higher than in municipal areas, except these of level of education; lower secondary, upper secondary level (vocational and teacher training) and higher level (higher technical education).

TABLE E LABOR FORCE PARTICIPATION RATES BY LEVEL OF EDUCATIONAL ATTAINMENT, AREA AND SEX

(Percentage)

Area and sex	Total	Level of educational attainment										Others ^{1/}	Unknown
		None	Less than elementary	Elementary	Lower secondary	Upper secondary level			Higher level				
						General/academic	Vocational	Teacher training	Academic	Higher technical education	Teacher training		
Total	73.0	50.2	73.4	82.4	61.1	68.4	70.5	56.0	89.5	85.4	87.0	78.5	80.3
Male	81.3	61.5	83.3	89.6	70.2	77.1	76.0	51.3	91.3	90.7	88.5	83.5	86.5
Female	65.1	44.8	65.1	74.7	50.3	59.3	62.8	61.4	88.0	79.5	85.9	76.1	72.5
M.A.	70.7	41.6	65.6	79.8	61.2	60.7	74.4	57.8	88.7	86.4	81.7	87.5	79.4
Male	78.4	53.2	77.2	88.5	68.1	69.8	79.6	60.9	90.0	90.7	84.7	87.3	86.0
Female	63.8	36.5	57.5	70.7	52.9	52.2	67.5	55.1	87.7	82.2	80.0	87.6	71.8
Non-M.A.	74.0	52.6	75.6	83.2	61.0	73.9	66.6	54.0	91.1	84.3	91.4	72.9	82.0
Male	82.5	63.6	84.8	89.9	71.2	81.7	72.6	43.8	94.2	90.7	91.1	79.6	87.5
Female	65.7	47.2	67.5	75.9	49.1	64.9	58.0	70.7	88.7	76.7	91.6	70.7	74.0

^{1/} Including short course vocational

3. Employed labor force

3.1 Work status : (Table F) The highest proportion of the total employed person was employees or about 43.7 per cent and of these 4 in 5 were employed in private sector, followed by own account workers (31.7 per cent). The unpaid family workers and employer which accounted for 21.5 and 3.0 per cent of the total employed. While the percentage of members of producers' cooperatives was very less about 0.1 per cent of the total employed persons.

The majority of employed persons in both areas were employees, followed by own account workers. In municipal area, about 59.9 per cent were employees, among these, mostly working in private sector (46.6 per cent) while only 13.3 per cent were government employees, follow by own account workers (23.2 per cent). In non-municipal areas, about 36.7 per cent were employees, among these, 30.1 per cent working in private sector, followed by own account workers (35.4 per cent). For the proportion of unpaid family workers in municipal areas was rather low compared with the non-municipal areas (12.2 per cent and 25.5 per cent respectively).

When work status was considered by regions, it was found that the percentages of those employed in all regions include Bangkok were largely worked as employees, followed by own account workers except the Northeast region, large percentages of employed persons were worked as own account workers about 41.3 per cent followed by unpaid family workers 30.0 per cent.

3.2 Industry : (Table G) About 42.2 per cent of the total employed persons worked in agricultural sector and about 57.8 per cent in non-agricultural sector. The highest proportions of the employed persons was in the wholesale and retail trade and manufacturing which show nearly the same rate, 14.9 per cent and 14.6 per cent respectively. The next was hotel and restaurants 6.1 per cent, construction 5.6 per cent, public administration 3.2 per cent, education 3.0 per cent and transport storage and communication 2.9 per cent. The rest shared in the other industries.

Most employed persons in municipal area worked in non-agriculture sector (91.2 per cent), the principal activities were wholesale and retail trade (23.3 per cent), followed by manufacturing (19.5 per cent), hotel and restaurants (12.0 per cent), While most of those in the non-municipal areas worked in agricultural sector (56.5 per cent).

Considering regional differentials, it was found that the majority of employed persons in every region were non-agricultural sector, especially the Central 75.0 per cent and the South region 53.0 per cent, but the Northeast and the North were agricultural sector 62.0 per cent and 51.9 per cent respectively. For Bangkok the majority of employed person were considerably high in non-agricultural sector (99.3 per cent).

3.3 Occupation : From the distribution of employed persons by occupation (table H), skilled agricultural and fishery workers constituted the bulk of the employed labor force (38.2 per cent). The occupation group with the next largest number of workers was service workers and shop and market sales workers which accounted for 13.5 per cent, elementary occupations workers about 11.3 per cent and craftsmen and related trades workers about 10.4 per cent and the rest were other occupations.

Again the pattern of occupation in the municipal areas was quite different from that of the non-municipal areas and the whole kingdom. In the municipal areas, about 22.9 per cent of the total employed were service workers and shop and market sales workers, 12.2 per cent were craft and related trades workers, 11.8 per cent were elementary occupations and 11.5 per cent were plant and machine operators. The occupational patterns in non-municipal areas were similar to the whole kingdom, which the largest number of workers was skilled agricultural and fishery workers (51.4 per cent), followed by elementary occupations workers about 11.1 per cent and craftsmen and related trades workers about 9.6 per cent.

In every region, the occupational patterns were not quite different. That was the principal occupation was agricultural occupation especially in the Northeast, comprised 59.2 per cent, the next was the South 43.8 per cent. But in the Bangkok, service workers and shop and market sales workers constituted about 20.6 per cent of the total employed. Around 13.3 per cent were craftsmen and related trades workers, 12.9 per cent were plant and machine operators, 12.4 per cent were elementary occupation workers, 11.7 per cent were legislator senior officials and managers and 11.0 per cent were technicians, and associate professions and the rest were other occupations.

TABLE G NUMBER AND PERCENTAGE OF EMPLOYED PERSONS BY INDUSTRY, REGION AND AREA

INDUSTRY	Whole Kingdom		Bangkok		Central Region		Northern Region		Northeastern Region		Southern Region					
	Total	M.A.	Non-M.A.	Total	M.A.	Non-M.A.	Total	M.A.	Total	M.A.	Total	M.A.				
	Number ('000)															
Total	36,344.5	10,959.2	25,385.2	3,906.0	9,273.7	3,010.0	6,263.7	6,592.8	1,229.0	5,363.8	11,725.8	1,731.3	9,994.5	4,846.2	1,083.0	3,763.2
Agricultural	15,315.4	966.4	14,349.0	291	2,320.6	180.6	2,140.0	3,419.6	240.7	3,178.9	7,269.9	383.1	6,886.8	2,276.1	132.9	2,143.2
1. Agriculture, hunting and forestry	14,887.1	882.4	14,004.7	24.0	2,168.4	153.0	2,015.4	3,397.2	233.9	3,163.3	7,203.5	374.7	6,828.8	2,094.0	96.7	1,997.2
2. Fishing	428.2	84.0	344.2	5.1	152.2	27.6	124.6	22.4	6.8	15.7	66.4	8.4	58.0	182.2	36.2	146.0
Non-Agricultural	21,029.1	9,992.9	11,036.3	3,876.9	6,953.1	2,829.5	4,123.7	3,173.2	988.3	2,184.9	4,455.9	1,348.2	3,107.7	2,570.1	950.1	1,620.0
1. Mining and quarrying	54.5	9.4	45.1	0.3	12.2	3.2	8.9	16.8	2.0	14.8	14.6	1.5	13.0	10.7	2.3	8.4
2. Manufacturing	5,306.5	2,131.8	3,174.7	815.7	2,612.1	936.4	1,675.6	634.2	137.6	496.6	865.2	143.5	721.7	379.3	98.6	280.7
3. Electricity, gas and water supply	99.4	48.6	50.7	10.0	38.5	12.5	26.0	21.5	10.3	11.2	19.7	11.3	8.4	9.7	4.5	5.2
4. Construction	2,038.9	656.0	1,382.9	257.6	540.1	162.5	377.6	383.0	69.8	313.2	576.5	100.7	475.8	281.7	65.4	216.3
5. Wholesale and retail trade, repair of motor vehicles motorcycles and personal and household goods	5,401.9	2,548.3	2,853.5	917.5	1,492.9	639.0	853.9	923.0	295.5	627.6	1,255.7	392.1	863.5	812.7	304.2	508.5
6. Hotel and restaurants	2,214.9	1,316.5	898.4	459.1	656.7	338.5	318.1	348.6	148.8	199.8	394.6	193.1	201.5	356.0	176.9	179.0
7. Transport, storage and communication	1,052.9	602.5	450.5	323.1	359.9	158.3	201.6	98.8	33.2	65.6	159.6	47.1	112.5	111.5	40.8	70.7
8. Financial intermediation	349.7	260.0	89.7	155.4	85.8	49.7	36.1	38.2	19.1	19.1	45.6	20.5	25.1	24.7	15.3	9.4
9. Real estate, renting and business activities	659.2	458.6	200.6	288.9	176.4	86.4	90.0	62.2	25.2	37.0	70.7	33.6	37.1	61.1	24.4	36.6
10. Public administration and defence, compulsory social security	1,170.1	561.1	609.1	145.2	292.4	139.4	153.0	188.9	71.3	117.6	373.1	135.9	237.1	170.7	69.3	101.4
11. Education	1,079.9	465.4	614.5	114.1	247.5	101.1	146.5	203.0	71.9	131.1	366.6	124.6	242.0	148.7	53.8	94.9
12. Health and social work	602.8	309.1	293.7	83.9	146.6	66.2	80.3	109.9	42.2	67.7	166.9	71.6	95.3	95.5	45.1	50.3
13. Other community, social and personal service activity	710.4	412.4	298.0	159.7	219.4	100.2	119.2	117.3	49.8	67.5	123.3	60.0	63.4	90.6	42.7	47.9
14. Private households with employed persons	221.9	153.7	68.1	102.1	50.9	20.8	30.1	27.9	11.8	16.1	23.9	12.5	11.4	17.1	6.6	10.5
15. Extra-territorial organizations and bodies	0.4	0.4	-	0.4	-	-	-	-	-	-	0.0	0.0	-	-	-	-
16. Unknown	65.8	59.1	6.8	43.8	21.9	15.1	6.8	-	-	-	-	-	-	0.1	0.1	-

TABLE G NUMBER AND PERCENTAGE OF EMPLOYED PERSONS BY INDUSTRY, REGION AND AREA (Contd.)

INDUSTRY	Whole Kingdom		Bangkok		Central Region		Northern Region		Northeastern Region		Southern Region		
	Total	M.A.	Non-M.A.	Total	M.A.	Non-M.A.	Total	M.A.	Non-M.A.	Total	M.A.	Non-M.A.	
	Percentage												
Total	100.0	100.0	100.0	100.0	100.0	100.0	100.0	100.0	100.0	100.0	100.0	100.0	
Agricultural	42.2	8.8	56.5	0.7	25.0	6.0	34.2	51.9	19.6	59.3	62.0	22.1	68.9
1. Agriculture, hunting and forestry	41.0	8.1	55.2	0.6	23.4	5.1	32.2	51.5	19.0	59.0	61.4	21.6	68.3
2. Fishing	1.2	0.8	1.4	0.1	1.6	0.9	2.0	0.3	0.6	0.3	0.6	0.5	0.6
Non-Agricultural	57.8	91.2	43.5	99.3	75.0	94.0	65.8	48.1	80.4	40.7	38.0	77.9	31.1
1. Mining and quarrying	0.2	0.1	0.2	0.0	0.1	0.1	0.1	0.3	0.2	0.3	0.1	0.1	0.1
2. Manufacturing	14.6	19.5	12.5	20.9	28.2	31.1	26.8	9.6	11.2	9.3	7.4	8.3	7.2
3. Electricity, gas and water supply	0.3	0.4	0.2	0.3	0.4	0.4	0.4	0.3	0.8	0.2	0.2	0.7	0.1
4. Construction	5.6	6.0	5.5	6.6	5.8	5.4	6.0	5.8	5.7	5.8	4.9	5.8	4.8
5. Wholesale and retail trade, repair of motor vehicles motorcycles and personal and household goods	14.9	23.3	11.2	23.5	16.1	21.2	13.6	14.0	24.0	11.7	10.7	22.7	8.6
6. Hotel and restaurants	6.1	12.0	3.5	11.8	7.1	11.3	5.1	5.3	12.1	3.7	3.4	11.2	2.0
7. Transport, storage and communication	2.9	5.5	1.8	8.3	3.9	5.3	3.2	1.5	2.7	1.2	1.4	2.7	1.1
8. Financial intermediation	1.0	2.4	0.4	4.0	0.9	1.7	0.6	0.6	1.6	0.4	0.4	1.2	0.3
9. Real estate, renting and business activities	1.8	4.2	0.8	7.4	1.9	2.9	1.4	0.9	2.1	0.7	0.6	1.9	0.4
10. Public administration and defence, compulsory social security	3.2	5.1	2.4	3.7	3.2	4.6	2.4	2.9	5.8	2.2	3.2	7.9	2.4
11. Education	3.0	4.3	2.4	2.9	2.7	3.4	2.3	3.1	5.9	2.4	3.1	7.2	2.4
12. Health and social work	1.7	2.8	1.2	2.2	1.6	2.2	1.3	1.7	3.4	1.3	1.4	4.1	1.0
13. Other community, social and personal service activity	2.0	3.8	1.2	4.1	2.4	3.3	1.9	1.8	4.1	1.3	1.1	3.5	0.6
14. Private households with employed persons	0.6	1.4	0.3	2.6	0.6	0.7	0.5	0.4	1.0	0.3	0.2	0.7	0.1
15. Extra-territorial organizations and bodies	0.0	0.0	-	0.0	-	-	-	-	-	-	0.0	0.0	-
16. Unknown	0.2	0.5	0.0	1.1	0.2	0.5	0.1	-	-	-	-	-	-

TABLE H NUMBER AND PERCENTAGE OF EMPLOYED PERSONS BY OCCUPATION, REGION AND AREA

OCCUPATION	Whole Kingdom			Bangkok			Central Region			Northern Region			Northeastern Region			Southern Region		
	Total	M.A.	Non-M.A.	Total	M.A.	Non-M.A.	Total	M.A.	Non-M.A.	Total	M.A.	Non-M.A.	Total	M.A.	Non-M.A.	Total	M.A.	Non-M.A.
Total	36,344.5	10,959.3	25,385.2	3,906.0	3,010.0	6,263.7	6,592.8	1,229.0	5,363.8	11,725.8	1,731.3	9,994.5	4,846.2	1,083.0	3,763.2	2,400.0	1,145.2	1,254.7
1. Legislator, senior officials and manage	2,400.0	1,145.2	1,254.7	458.2	254.9	359.1	440.5	129.2	311.3	529.6	162.8	366.8	357.8	140.3	217.5			
2. Professionals	1,504.6	855.3	649.4	340.5	172.0	202.8	220.0	94.1	125.9	387.6	164.7	223.0	181.8	84.0	97.8			
3. Technicians and associate professionals	1,520.3	923.0	597.2	430.1	270.5	285.7	174.0	63.5	110.5	214.8	88.5	126.4	145.1	70.5	74.6			
4. Clerks	1,277.6	738.0	539.6	307.0	210.6	231.9	159.8	67.8	92.0	209.5	86.9	122.7	158.7	65.8	92.9			
5. Service workers and shop and market sales workers	4,921.4	2,512.1	2,409.3	804.7	660.0	757.4	832.1	310.6	521.5	1,106.3	429.8	676.5	761.0	307.0	454.0			
6. Skilled agricultural and fishery workers	13,894.1	849.9	13,044.2	30.5	145.8	1,765.3	2,886.7	199.0	2,687.8	6,944.4	363.2	6,581.2	2,121.3	111.5	2,009.9			
7. Craftsmen and related trades workers	3,761.1	1,337.7	2,423.4	520.7	370.5	824.2	665.3	151.0	514.3	948.2	172.0	776.2	432.2	123.5	308.6			
8. Plant and machine operators and assemblers	2,895.7	1,254.6	1,641.1	503.1	550.7	900.0	307.7	60.0	247.8	440.8	87.4	353.4	193.5	53.5	140.0			
9. Elementary occupations	4,110.7	1,296.9	2,813.8	483.5	356.4	924.7	906.8	154.0	752.8	944.5	176.2	768.4	494.8	126.8	368.0			
10. Workers not classifiable by occupation	59.1	46.6	12.6	27.9	18.6	12.6	-	-	-	-	-	-	0.1	0.1	-			
Total	100.0	100.0	100.0	100.0	100.0	100.0	100.0	100.0	100.0	100.0	100.0	100.0	100.0	100.0	100.0	6.6	10.5	4.9
1. Legislator, senior officials and manage	6.6	10.5	4.9	11.7	6.6	5.7	6.7	10.5	5.8	4.5	9.4	3.7	7.4	13.0	5.8			
2. Professionals	4.1	7.8	2.6	8.7	4.0	3.2	3.3	7.7	2.4	3.3	9.5	2.2	3.8	7.8	2.6			
3. Technicians and associate professionals	4.2	8.4	2.4	11.0	6.0	4.6	2.6	5.2	2.1	1.8	5.1	1.3	3.0	6.5	2.0			
4. Clerks	3.5	6.7	2.1	7.9	4.8	3.7	2.4	5.5	1.7	1.8	5.0	1.2	3.3	6.1	2.5			
5. Service workers and shop and market sales workers	13.5	22.9	9.5	20.6	15.3	12.1	12.6	25.3	9.7	9.4	24.8	6.8	15.7	28.4	12.1			
6. Skilled agricultural and fishery workers	38.2	7.8	51.4	0.8	20.6	28.2	43.8	16.2	50.1	59.2	21.0	65.9	43.8	10.3	53.4			
7. Craftsmen and related trades workers	10.4	12.2	9.6	13.3	12.9	13.2	10.1	12.3	9.6	8.1	9.9	7.8	8.9	11.4	8.2			
8. Plant and machine operators and assemblers	8.0	11.5	6.5	12.9	15.6	14.4	4.7	4.9	4.6	3.8	5.1	3.5	4.0	4.9	3.7			
9. Elementary occupations	11.3	11.8	11.1	12.4	13.8	14.8	13.8	12.5	14.0	8.1	10.2	7.7	10.2	11.7	9.8			
10. Workers not classifiable by occupation	0.2	0.4	0.1	0.7	0.3	0.2	-	-	-	-	-	-	0.0	0.0	-			

3.4 Education : The distribution of employed persons by level of educational attainment (Table I) illustrated that of the employed people, vast majority had low level of education, 59.5 per cent only held some elementary level or none at all, while 26.0 per cent in secondary level, 13.9 per cent in higher level and the rest were others.

Among people residing in municipal areas who were employed and completed more than elementary level (secondary and higher level) was higher than those live in non-municipal areas (58.3 per cent and 32.0 per cent respectively). In municipal areas, 40.6 per cent of employed person had some elementary level or none at all, 31.4 per cent had secondary level and 26.9 per cent had higher level, whereas the corresponding educational level for employed persons in non-municipal areas were 67.8, 23.7 and 8.3 per cent respectively.

On the region level, the majority of employed persons in every region had some elementary level of education or none at all, especially the highest percentage in the Northeast (69.8 per cent). The North shows the second highest in such level with 68.1 per cent, followed by the South with 57.5 per cent and the Central with 51.7 per cent. With regards to the secondary level of those employed persons, the Central shows the highest percentage with 31.5 per cent; followed by the South, the Northeast and the North with 28.2, 21.8 and 21.4 respectively. It is also noted that at higher level of education, the Central also shows the highest percentage with 15.6 per cent, followed by the South with 13.7 per cent, the North with 10.3 per cent and the Northeast with 8.4 per cent.

For Bangkok, most of employed person completed more than elementary level (63.2 per cent), especially the high rate in the higher level (32.7 per cent).

TABLE I NUMBER AND PERCENTAGE OF EMPLOYED PERSON BY LEVEL OF EDUCATIONAL ATTAINMENT, REGION AND AREA

LEVEL OF EDUCATIONAL ATTAINMENT	Whole Kingdom			Bangkok			Central Region			Northern Region			Northeastern Region			Southern Region		
	Total	M.A.	Non-M.A.	Total	M.A.	Non-M.A.	Total	M.A.	Non-M.A.	Total	M.A.	Non-M.A.	Total	M.A.	Non-M.A.	Total	M.A.	Non-M.A.
Total	36,344.5	10,959.3	25,385.2	3,906.0	9,273.7	3,010.0	6,263.7	1,228.9	5,363.8	1,725.8	1,731.3	9,994.5	4,846.2	1,083.0	3,763.2			
None	1,320.7	240.4	1,080.3	85.2	268.7	55.0	213.7	51.9	526.8	158.9	18.1	140.8	229.1	30.2	199.0			
Less than Elementary	12,431.2	2,448.2	9,983.0	675.8	2,736.4	665.1	2,071.3	386.5	2,308.2	4,829.5	491.0	4,338.5	1,494.8	229.7	1,265.0			
Elementary	7,895.7	1,760.3	6,135.4	636.3	1,785.5	482.1	1,303.5	156.6	1,055.3	3,194.6	304.5	2,890.1	1,067.4	180.8	886.6			
Lower Secondary	5,100.8	1,654.2	3,446.6	572.3	1,559.7	517.7	1,042.0	164.1	606.4	1,464.4	232.7	1,231.6	734.0	167.4	566.6			
Upper Secondary Level	4,344.4	1,785.1	2,559.3	616.2	1,367.0	560.8	806.3	172.9	469.1	1,088.0	256.0	832.0	631.0	179.1	451.9			
General/Academic	3,168.5	1,172.6	1,995.9	386.2	948.6	375.3	573.2	115.3	368.0	886.6	177.4	709.2	463.8	118.3	345.5			
Vocational	1,162.2	605.3	557.0	229.6	413.9	183.2	230.7	55.4	100.8	196.4	76.7	119.7	166.1	60.3	105.9			
Teacher Training	13.8	7.3	6.5	0.5	4.6	2.2	2.4	2.1	0.4	5.1	1.9	3.2	1.1	0.5	0.5			
Higher Level	5,052.6	2,948.4	2,104.3	1,278.4	1,442.0	669.3	772.7	286.7	393.5	986.2	427.1	559.1	665.8	286.8	379.0			
Academic	2,703.7	1,834.0	869.8	1,008.0	743.0	372.5	370.5	146.6	154.6	364.2	179.4	184.8	287.2	127.4	159.8			
Higher Technical Education	1,482.7	744.7	738.0	205.8	510.7	220.4	290.3	75.6	133.2	302.1	131.0	171.0	255.3	111.8	143.5			
Teacher Training	866.2	369.7	496.5	64.6	188.3	76.4	111.9	64.4	105.6	319.9	116.6	203.3	123.3	47.6	75.6			
Others ^{1/}	25.0	10.6	14.4	-	4.7	0.2	4.5	9.9	4.6	2.7	0.3	2.4	3.0	0.1	2.9			
Unknown	174.1	112.2	61.9	41.8	109.7	59.9	49.7	0.1	-	1.6	1.6	-	21.0	8.9	12.2			
Total	100.0	100.0	100.0	100.0	100.0	100.0	100.0	100.0	100.0	100.0	100.0	100.0	100.0	100.0	100.0			
None	3.6	2.2	4.3	2.2	2.9	1.8	3.4	4.2	9.8	1.4	1.0	1.4	4.7	2.8	5.3			
Less than Elementary	34.2	22.3	39.3	17.3	29.5	22.1	33.1	40.9	43.0	41.2	28.4	43.4	30.8	21.2	33.6			
Elementary	21.7	16.1	24.2	16.3	19.3	16.0	20.8	18.4	19.7	27.2	17.6	28.9	22.0	16.7	23.6			
Lower Secondary	14.0	15.1	13.6	14.7	16.8	17.2	16.6	11.7	11.3	12.5	13.4	12.3	15.2	15.5	15.1			
Upper Secondary Level	12.0	16.3	10.1	15.8	14.7	18.6	12.9	9.7	8.8	9.3	14.8	8.3	13.0	16.5	12.0			
General/Academic	8.7	10.7	7.9	9.9	10.2	12.5	9.2	7.3	6.9	7.6	10.3	7.1	9.6	10.9	9.2			
Vocational	3.2	5.5	2.2	5.9	4.5	6.1	3.7	2.4	1.9	1.7	4.4	1.2	3.4	5.6	2.8			
Teacher Training	0.0	0.1	0.0	0.0	0.1	0.1	0.0	0.0	0.0	0.0	0.1	0.0	0.0	0.1	0.0			
Higher Level	13.9	26.9	8.3	32.7	15.6	22.2	12.3	10.3	7.3	8.4	24.7	5.6	13.7	26.5	10.1			
Academic	7.4	16.7	3.4	25.8	8.0	12.4	5.9	4.6	2.9	3.1	10.4	1.9	5.9	11.8	4.3			
Higher Technical Education	4.1	6.8	2.9	5.3	5.5	7.3	4.6	3.2	2.5	2.6	7.6	1.7	5.3	10.3	3.8			
Teacher Training	2.4	3.4	2.0	1.7	2.0	2.5	1.8	2.6	2.0	2.7	6.7	2.0	2.5	4.4	2.0			
Others ^{1/}	0.1	0.1	0.1	-	0.1	0.0	0.1	0.2	0.1	0.0	0.0	0.0	0.1	0.0	0.1			
Unknown	0.5	1.0	0.2	1.1	1.2	2.0	0.8	0.0	-	0.0	0.1	-	0.4	0.8	0.3			

^{1/} Including short course vocational

4. Unemployment

The unemployment rate is the ratio of the number of unemployed persons to the labor force expressed as a percentage. It depends therefore on the definition of unemployment as well as of the labor force adopted in the survey. Beginning from the survey in August 1982, unemployment has been measured, for a better understanding of the situation, in terms of persons available for works, including not only those actively looking for work but also those not looking for but available for works. As well, the classification of the labor force status or activity has been revised to include, besides the current labor force, the seasonally inactive labor force, to constitute what is described as the total labor force. Different unemployment rates can be computed for purposed of comparative analysis, using different measures of unemployment and labor force as given in Table J.

TABLE J DIFFERENT RATES OF UNEMPLOYMENT, QUARTER 3:JULY-SEPTEMBER 2006

(Percentage)

Labor force	Actively looking for work	Total available for work
Current labor force	0.2	1.2
Total labor force	0.2	1.2

In general, during the agricultural season, the unemployment rate calculated from the total labor force is very close to that obtained from the current labor force but in the slack season the rates are quite different.

At this quarter of the survey, the rate of total unemployment or percentage of the total labor force who did not work but were available for work (total available for work) was about 1.2 per cent while the open unemployment which measured from those who were actively looking for work was 0.2 per cent.

Generally, any measurement of unemployment shows that the number of unemployed persons was among the off-season of agriculture are more than the numbers among agriculture season of the same year.

Table K reveals that the rate of unemployment was rather high among the young population aged 15-29 years or those who just entered in the labor force. Of these the population aged 15-24 years (include males and females) had very high rates of unemployment, especially the population age 15-19 years had the highest rates (6.3 per cent). This reflects an increasingly widespread problem of unemployment among the young population with middle and high level of educational attainment since the young with secondary level, higher level or equivalent educational levels begin to enter the labor market at around this age-group. Considered unemployment rate

TABLE K UNEMPLOYMENT RATES BY AGE GROUP, SEX, REGION AND AREA

(Percentage)

Sex and age group (years)	Whole kingdom			Bangkok	Central region			Northern region			Northeastern region			Southern region		
	Total	M.A.	Non-M.A.		Total	M.A.	Non-M.A.	Total	M.A.	Non-M.A.	Total	M.A.	Non-M.A.	Total	M.A.	Non-M.A.
Total	1.2	1.5	1.1	1.6	1.4	1.3	1.4	1.0	1.4	0.9	1.1	1.7	1.1	1.2	1.7	1.0
15-19	6.3	7.7	5.8	6.1	7.0	7.5	6.9	7.2	7.0	7.3	5.7	9.1	5.3	5.4	10.4	4.3
20-24	4.1	5.9	3.5	7.5	4.4	4.3	4.4	2.7	6.1	1.9	4.2	5.9	3.9	3.4	6.2	2.5
25-29	1.9	2.4	1.6	3.0	1.8	1.6	1.9	1.1	2.7	0.7	1.9	3.1	1.6	1.8	1.4	1.9
30-34	0.7	0.8	0.6	0.9	1.0	0.9	1.0	0.4	0.5	0.3	0.6	0.7	0.6	0.4	0.7	0.3
35-39	0.5	0.5	0.5	0.5	0.4	0.3	0.5	0.4	0.6	0.4	0.6	0.8	0.5	0.5	0.4	0.6
40-49	0.4	0.5	0.4	0.5	0.4	0.4	0.4	0.7	0.7	0.7	0.3	0.6	0.3	0.4	0.6	0.3
50-59	0.3	0.3	0.2	0.5	0.2	0.1	0.2	0.3	0.4	0.3	0.2	0.3	0.2	0.2	0.1	0.3
60 and over	0.1	0.1	0.1	-	0.1	-	0.2	0.1	0.3	0.1	0.2	0.4	0.2	0.0	-	0.1
Male	1.3	1.7	1.1	1.9	1.5	1.3	1.5	1.0	1.7	0.8	1.2	1.8	1.1	1.2	1.9	1.0
15-19	6.1	8.0	5.6	6.1	8.6	9.2	8.4	5.1	5.6	5.0	4.8	6.0	4.7	6.3	13.6	4.9
20-24	3.7	6.1	2.8	8.0	3.8	3.8	3.7	2.9	8.8	1.8	3.8	6.8	3.4	1.7	4.1	1.0
25-29	1.9	2.6	1.6	3.0	1.9	1.5	2.0	1.1	3.1	0.6	1.9	3.9	1.6	2.0	2.4	1.9
30-34	0.8	1.0	0.7	1.4	0.6	0.6	0.6	0.5	0.5	0.5	1.0	0.9	1.0	0.5	1.3	0.2
35-39	0.7	0.6	0.7	0.9	0.7	0.4	0.8	0.4	0.4	0.4	0.7	0.6	0.8	0.7	0.6	0.8
40-49	0.6	0.7	0.5	0.8	0.6	0.7	0.6	0.7	0.9	0.6	0.4	0.6	0.4	0.4	0.5	0.4
50-59	0.3	0.3	0.3	0.5	0.2	0.2	0.3	0.5	0.5	0.4	0.2	0.3	0.2	0.4	-	0.5
60 and over	0.2	0.2	0.2	-	0.2	-	0.2	0.1	0.1	0.1	0.3	0.7	0.2	0.1	-	0.1
Female	1.1	1.3	1.1	1.2	1.3	1.2	1.3	1.0	1.1	0.9	1.1	1.5	1.0	1.1	1.6	1.0
15-19	6.6	7.4	6.3	6.1	4.7	5.3	4.5	11.3	8.9	12.0	7.5	14.6	6.6	3.7	6.0	3.0
20-24	4.8	5.7	4.4	6.7	5.2	4.9	5.4	2.4	3.3	2.2	4.7	4.9	4.7	5.7	8.7	4.7
25-29	1.8	2.2	1.6	2.9	1.8	1.7	1.8	1.2	2.4	0.9	1.8	2.2	1.7	1.6	0.3	2.0
30-34	0.6	0.6	0.6	0.4	1.4	1.1	1.5	0.2	0.5	0.1	0.2	0.5	0.2	0.4	0.1	0.5
35-39	0.3	0.3	0.3	0.1	0.2	0.2	0.2	0.5	0.7	0.4	0.4	1.0	0.3	0.3	0.1	0.3
40-49	0.3	0.3	0.3	0.2	0.2	0.0	0.2	0.7	0.4	0.8	0.2	0.5	0.2	0.3	0.7	0.1
50-59	0.2	0.3	0.1	0.4	0.1	0.1	0.2	0.1	0.2	0.1	0.2	0.4	0.2	0.1	0.3	-
60 and over	0.1	0.1	0.1	-	0.0	-	0.1	0.2	0.5	0.2	0.2	-	0.2	-	-	-

by sex, it was found that, unemployment rate of male was higher than female (1.3 per cent and 1.1 per cent respectively).The unemployment rate in municipal area was higher than non-municipal area (1.5 per cent and 1.1 per cent respectively). If the regions were taken into account, the rate of unemployment in the Bangkok showed the highest rate (1.6 per cent). Followed by the Central (1.4 per cent), the South (1.2 per cent) the Northeast (1.1 per cent) and the North showed the lowest (1.0 per cent).

Considering on levels of educational attainment of the unemployed person (Table L), it was found that the unemployment rate of persons attained lower secondary level, upper secondary level (general/academic) and higher level (academic) were rather high.

However, there is a remark that the unemployment rate among those with less than elementary and elementary level of education was lower than others because it was during the busy season. Part of agricultural labor of which the majority held less than elementary and elementary level of education. The rate would be rising if the survey are undertaken in the slack season.

TABLE L. UNEMPLOYMENT RATES BY LEVEL OF EDUCATIONAL ATTAINMENT, SEX AND AREA

(Percentage)

Area and sex	Level of educational attainment											
	Total	None	Less than elementary	Elementary	Lower secondary	Upper secondary level			Higher level		Others and unknown	
						General/academic	Vocational	Teacher training	Academic	Higher technical education	Teacher training	
Total	1.2	0.4	0.4	1.1	2.2	2.2	1.2	-	2.8	1.4	0.6	1.1
Male	1.3	0.7	0.5	1.2	2.3	2.1	1.2	-	2.6	1.6	0.4	1.9
Female	1.1	0.3	0.3	1.0	2.1	2.3	1.1	-	3.0	1.2	0.7	0.4
M.A.	1.5	0.9	0.6	1.5	2.1	1.3	1.7	-	2.8	1.1	0.4	1.9
Male	1.7	1.1	0.8	1.8	2.2	1.4	1.8	-	2.8	1.6	0.5	3.1
Female	1.3	0.7	0.4	1.2	1.8	1.2	1.5	-	2.7	0.7	0.3	0.6
Non-M.A.	1.1	0.3	0.4	1.0	2.2	2.7	0.6	-	2.8	1.7	0.7	-
Male	1.1	0.6	0.4	1.1	2.3	2.5	0.6	-	2.0	1.7	0.4	-
Female	1.1	0.2	0.3	0.9	2.2	2.9	0.7	-	3.6	1.8	0.9	-

1/ Including short course vocational

5. Characteristics of the unemployed labor force

Table M illustrates that the unemployed persons were largely males, 57.7 per cent whereas the corresponding percentage for females was 42.3 per cent. The percentage of unemployed male were about 59.4 and 56.7 per cent of the total unemployed in the municipal area and non-municipal area respectively which was higher than the female.

TABLE M NUMBER AND PERCENTAGE OF UNEMPLOYED PERSONS BY LEVEL OF EDUCATIONAL ATTAINMENT, SEX AND AREA

Area and SEX	Level of educational attainment											
	Total	None	Less than elemen- tary	Elemen- tary	Lower secon- dary	Upper secondary level			Higher level		Others and unknown	
						General/ academic	Voca- tional	Teacher training	Academic	Higher technical education		Teacher training
Number ('000)												
Total	449.9	5.6	50.7	90.0	113.5	70.2	14.0	-	77.6	21.6	4.9	1.7
Male	259.7	3.5	30.0	55.8	72.9	39.4	9.0	-	32.4	13.7	1.6	1.4
Female	190.2	2.1	20.8	34.2	40.5	30.9	5.0	-	45.2	7.9	3.3	0.3
Municipal areas	168.4	2.1	14.3	27.3	34.9	15.6	10.4	-	52.1	8.6	1.5	1.7
Male	100.0	1.1	9.6	18.2	22.6	9.1	6.9	-	24.4	6.1	0.7	1.4
Female	68.4	1.0	4.7	9.1	12.3	6.5	3.5	-	27.8	2.5	0.8	0.3
Non-municipal areas	281.5	3.5	36.4	62.8	78.6	54.6	3.6	-	25.5	13.0	3.4	-
Male	159.7	2.4	20.4	37.6	50.3	30.3	2.1	-	8.0	7.6	0.9	-
Female	121.8	1.1	16.0	25.2	28.2	24.3	1.5	-	17.4	5.4	2.5	-
Percentage												
Total	100.0	1.3	11.3	20.0	25.2	15.6	3.1	-	17.3	4.8	1.1	0.4
Male	100.0	1.3	11.5	21.5	28.1	15.2	3.5	-	12.5	5.3	0.6	0.5
Female	100.0	1.1	10.9	18.0	21.3	16.2	2.6	-	23.8	4.2	1.8	0.2
Municipal areas	100.0	1.2	8.5	16.2	20.7	9.3	6.2	-	31.0	5.1	0.9	1.0
Male	100.0	1.1	9.6	18.2	22.6	9.1	6.9	-	24.4	6.1	0.7	1.4
Female	100.0	1.5	6.9	13.3	18.0	9.5	5.1	-	40.6	3.6	1.2	0.4
Non-municipal areas	100.0	1.3	12.9	22.3	27.9	19.4	1.3	-	9.0	4.6	1.2	-
Male	100.0	1.5	12.8	23.6	31.5	19.0	1.3	-	5.0	4.8	0.5	-
Female	100.0	0.9	13.2	20.7	23.2	20.0	1.2	-	14.3	4.5	2.1	-

1/ Including short course vocational

The majority of the unemployed persons (62.6 per cent) were in the non-municipal areas because these areas constituted a larger part of the total labor force. About 61.5 per cent of the total unemployed males were in the non-municipal areas while it was 64.0 per cent for females. However, the percentage of unemployed males and females were lower in busy season than the slack season.

The unemployed persons completed in some elementary education and none constituted the highest proportion (32.6 per cent) of the total unemployed, the secondary level (43.9 per cent) and higher level (23.2 per cent). In the non-municipal areas they accounted higher than the municipal areas for elementary and none (36.5 per cent compared with 25.9 per cent). While in the municipal areas, they accounted higher than non-municipal area for higher level (37.0 per cent compared with 14.8 per cent).

6. Hours worked

Data on hours worked and additional hours available for work have been obtained in respect of all the employed persons. In the case of persons who had job but did not work at all during the survey week, the question on hours worked was interpreted as the zero hours per week. The data on hours worked included hours worked on all occupations, principal as well as others.

The data summarized in Table N show that about 35.6 per cent of the employed persons worked 50 hours or more per week. About 48.0 per cent of employed persons worked 35-49 hours per week. On the other word, about 83.6 per cent of employed person worked 35 hours or more per week and they might be classified as fully employed. About 15.6 per cent, thus worked less than 35 hours per week and may be regarded as under-employed. For employed persons who did not work during the survey week (0 hours) but had regular job, which accounted only 0.9 per cent.

TABLE N NUMBER AND PERCENTAGE OF EMPLOYED PERSONS BY HOURS WORKED PER WEEK

Hours work per week	Employed persons		Persons available for additional work	
	Number (in thousands)	Percentage	Number (in thousands)	Percentage (as compared to employed)
Total	36,344.5	100.0	871.9	2.4
0 hours	326.8	0.9	46.1	14.1
1 - 9 hours	274.5	0.8	47.7	17.4
10 - 19 hours	1,099.0	3.0	135.7	12.4
20 - 29 hours	2,729.4	7.5	236.4	8.7
30 - 34 hours	1,546.9	4.3	106.8	6.9
35 - 39 hours	3,654.2	10.1	75.1	2.1
40 - 49 hours	13,761.5	37.9	151.7	1.1
50 hours and over	12,952.2	35.6	72.4	0.6

The percentage of employed persons who were available for additional work, which is also an indicator for under-employment, accounted for about 2.4 per cent. Of the employed persons who worked less than 35 hours per week, 9.3 per cent desired and were available for additional work. The details of hours worked by occupation, industry and work status are illustrated in the Statistical Tables (Table 8-10).

7. Wages and salaries

Data on wages and salaries have been collected in respect of all employees in accordance with the system applicable to each case and converted into the equivalent monthly wages and salaries. The data have been tabulated by industry, sex and area separately for government and private employees (see Table 15 and 16 in the statistical tables). In this chapter, data on the number of male and female employees by wage level or salary (not including supplementary earnings) and area are presented in Table O.

On the whole, about 41.8 per cent of 15.9 million employees had monthly wage or salary of Baht 2,501-5,500, around 27.0 per cent had monthly wage or salary of Baht 5,501-10,000, about 18.8 had over Baht 10,000 per month and about 11.6 per cent received less than Baht 2,501 per month.

The majority of employees in the municipal areas had higher level of wage or salary than their counterpart in the other area. For instance, only about 35.3 per cent of employees in the municipal areas received monthly wage or salary of below Baht 5,501 whereas the corresponding figure in the non-municipal areas was 66.2 per cent. Around 63.1 per cent of employees in the municipal areas earned more than Baht 5,500 compared with 33.6 per cent in the non-municipal areas. Moreover, about 29.2 per cent of employees in the municipal areas earned more than Baht 10,000 per month while the percentages in the non-municipal areas was only 11.5 per cent.

TABLE O NUMBER AND PERCENTAGE OF EMPLOYEES BY WAGE/SALARY, SEX AND AREA

Monthly wage/ Salary level (Baht)	Whole kingdom			Municipal areas			Non- municipal areas		
	Total	Government sector	Private sector	Total	Government sector	Private sector	Total	Government sector	Private sector
Number ('000)									
Total	15,869.6	3,126.2	12,743.3	6,558.8	1,452.5	5,106.3	9,310.8	1,673.7	7,637.0
Up to 2,500	1,833.6	65.0	1,768.5	234.4	5.5	228.9	1,599.1	59.5	1,539.6
2,501-5,500	6,637.7	554.9	6,082.8	2,079.2	147.0	1,932.1	4,558.5	407.9	4,150.7
5,501-10,000	4,280.1	858.6	3,421.5	2,224.4	369.7	1,854.8	2,055.7	489.0	1,566.8
10,001 & Over	2,980.2	1,615.4	1,364.8	1,914.0	898.9	1,015.1	1,066.3	716.5	349.7
Unknown	138.0	32.3	105.7	106.9	31.5	75.4	31.1	0.9	30.2
Male	8,708.4	1,720.5	6,988.0	3,451.4	780.5	2,670.9	5,257.0	940.0	4,317.0
Up to 2,500	864.6	38.1	826.5	95.8	2.6	93.2	768.8	35.5	733.3
2,501-5,500	3,581.3	315.1	3,266.2	1,016.9	83.5	933.4	2,564.4	231.5	2,332.9
5,501-10,000	2,525.4	458.2	2,067.2	1,242.6	197.6	1,045.0	1,282.8	260.6	1,022.2
10,001 & Over	1,665.3	889.8	775.5	1,039.6	478.0	561.6	625.8	411.8	213.9
Unknown	71.8	19.3	52.5	56.6	18.8	37.8	15.2	0.5	14.7
Female	7,161.1	1,405.7	5,755.4	3,107.4	672.0	2,435.4	4,053.7	733.8	3,320.0
Up to 2,500	969.0	26.9	942.0	138.6	2.9	135.7	830.3	24.0	806.3
2,501-5,500	3,056.4	239.8	2,816.6	1,062.3	63.5	998.8	1,994.1	176.3	1,817.8
5,501-10,000	1,754.7	400.4	1,354.3	981.8	172.1	809.7	772.9	228.3	544.6
10,001 & Over	1,314.9	725.6	589.3	874.4	420.9	453.5	440.5	304.7	135.8
Unknown	66.2	13.0	53.2	50.3	12.7	37.7	15.9	0.4	15.5
Percentage									
Total	100.0	100.0	100.0	100.0	100.0	100.0	100.0	100.0	100.0
Up to 2,500	11.6	2.1	13.9	3.6	0.4	4.5	17.2	3.6	20.2
2,501-5,500	41.8	17.8	47.7	31.7	10.1	37.8	49.0	24.4	54.4
5,501-10,000	27.0	27.5	26.9	33.9	25.5	36.3	22.1	29.2	20.5
10,001 & Over	18.8	51.7	10.7	29.2	61.9	19.9	11.5	42.8	4.6
Unknown	0.9	1.0	0.8	1.6	2.2	1.5	0.3	0.1	0.4
Male	100.0	100.0	100.0	100.0	100.0	100.0	100.0	100.0	100.0
Up to 2,500	9.9	2.2	11.8	2.8	0.3	3.5	14.6	3.8	17.0
2,501-5,500	41.1	18.3	46.7	29.5	10.7	34.9	48.8	24.6	54.0
5,501-10,000	29.0	26.6	29.6	36.0	25.3	39.1	24.4	27.7	23.7
10,001 & Over	19.1	51.7	11.1	30.1	61.2	21.0	11.9	43.8	5.0
Unknown	0.8	1.1	0.8	1.6	2.4	1.4	0.3	0.1	0.3
Female	100.0	100.0	100.0	100.0	100.0	100.0	100.0	100.0	100.0
Up to 2,500	13.5	1.9	16.4	4.5	0.4	5.6	20.5	3.3	24.3
2,501-5,500	42.7	17.1	48.9	34.2	9.5	41.0	49.2	24.0	54.8
5,501-10,000	24.5	28.5	23.5	31.6	25.6	33.3	19.1	31.1	16.4
10,001 & Over	18.4	51.6	10.2	28.1	62.6	18.6	10.9	41.5	4.1
Unknown	0.9	0.9	0.9	1.6	1.9	1.6	0.4	0.1	0.5

It was observed that, on the whole, government employees got higher level of monthly wage or salary than the private ones. This partly because, in this survey, the private employee also included those daily wage employees and laborers who usually earn rather low income. About 61.6 per cent of the private employees earned less than Baht 5,501 a month as compared with 19.9 per cent of the government employees. On the other hand, the government employees who received over Baht 5,500 per month accounted for about 79.2 per cent of the total government employees while the private employees only accounted for 37.6 per cent.

8. Supplementary benefits

Apart from data on basic wages and salaries, information was also collected on receipt of supplementary benefits in cash such as bonuses and overtime payments, and in kind such as food, clothing, housing, and others; the amount received have not however been ascertained. The data on number of employees receiving benefits are summarized in Table P.

TABLE P NUMBER AND PERCENTAGE OF PRIVATE EMPLOYEES AND GOVERNMENT EMPLOYEES BY RECEIVING SUPPLEMENTARY BENEFITS, AREA AND SEX

(In thousands)

Sector, area and sex	Total employees	Number of employees receiving supplementary benefits						
		Bonus	Overtime	Other Cash	Food	Clothing	Housing	Others
Total	5,476.1	380.6 (6.9)	1,758.9 (32.1)	2,391.5 (43.7)	1,528.6 (27.9)	299.0 (5.5)	932.6 (17.0)	693.8 (12.7)
Male	2,922.0	204.8 (7.0)	859.4 (29.4)	1,306.8 (44.7)	715.9 (24.5)	151.4 (5.2)	551.7 (18.9)	331.2 (11.3)
Female	2,554.1	175.7 (6.9)	899.5 (35.2)	1,084.6 (42.5)	812.7 (31.8)	147.7 (5.8)	380.9 (14.9)	362.7 (14.2)
Private sector	4,255.1	269.8 (6.3)	1,537.8 (36.1)	1,539.1 (36.2)	1,492.4 (35.1)	278.5 (6.5)	654.3 (15.4)	658.7 (15.5)
Male	2,203.9	132.5 (6.0)	761.3 (34.5)	778.8 (35.3)	705.7 (32.0)	136.1 (6.2)	376.0 (17.1)	309.6 (14.0)
Female	2,051.2	137.3 (6.7)	776.5 (37.9)	760.2 (37.1)	786.8 (38.4)	142.4 (6.9)	278.3 (13.6)	349.1 (17.0)
Government sector	1,221.0	110.7 (9.1)	221.2 (18.1)	852.4 (69.8)	36.2 (3.0)	20.5 (1.7)	278.3 (22.8)	35.1 (2.9)
Male	718.1	72.3 (10.1)	98.1 (13.7)	528.0 (73.5)	10.3 (1.4)	15.2 (2.1)	175.8 (24.5)	21.5 (3.0)
Female	502.9	38.4	123.0	324.4	25.9	5.3	102.6	13.6

TABLE P NUMBER AND PERCENTAGE OF PRIVATE EMPLOYEES AND GOVERNMENT EMPLOYEES BY RECEIVING SUPPLEMENTARY BENEFITS, AREA AND SEX (Contd.)

(In thousands)

Sector, area and sex	Total employees	Number of employees receiving supplementary benefits ^{1/}						
		Bonus	Overtime	Other cash	Food	Clothing	Housing	Others
Private sector								
Municipal areas	1,878.7	113.5	646.4	748.0	643.1	131.1	411.4	208.6
		(6.0)	(34.4)	(39.8)	(34.2)	(7.0)	(21.9)	(11.1)
Male	952.5	54.7	342.4	388.2	274.4	63.5	202.1	102.0
		(5.7)	(35.9)	(40.8)	(28.8)	(6.7)	(21.2)	(10.7)
Female	926.3	58.8	304.1	359.9	368.7	67.6	209.3	106.5
Non-municipal areas	2,376.4	156.4	891.3	791.1	849.3	147.5	242.9	450.2
		(6.6)	(37.5)	(33.3)	(35.7)	(6.2)	(10.2)	(18.9)
Male	1,251.5	77.9	418.9	390.7	431.2	72.6	173.9	207.6
		(6.2)	(33.5)	(31.2)	(34.5)	(5.8)	(13.9)	(16.6)
Female	1,124.9	78.5	472.4	400.4	418.1	74.8	69.0	242.6
		(7.0)	(42.0)	(35.6)	(37.2)	(6.7)	(6.1)	(21.6)
Government sector								
Municipal areas	605.0	56.8	130.6	413.4	12.5	9.1	178.8	18.2
		(9.4)	(21.6)	(68.3)	(2.1)	(1.5)	(29.6)	(3.0)
Male	350.5	36.8	57.6	249.6	4.5	6.5	110.3	10.4
		(10.5)	(16.4)	(71.2)	(1.3)	(1.9)	(31.5)	(3.0)
Female	254.4	20.0	73.0	163.9	8.1	2.6	68.6	7.8
		(7.9)	(28.7)	(64.4)	(3.2)	(1.0)	(26.9)	(3.1)
Non-municipal areas	616.0	54.0	90.6	438.9	23.6	11.4	99.5	16.9
		(8.8)	(14.7)	(71.3)	(3.8)	(1.8)	(16.2)	(2.7)
Male	367.5	35.5	40.5	278.4	5.8	8.7	65.5	11.2
		(9.7)	(11.0)	(75.8)	(1.6)	(2.4)	(17.8)	(3.0)
Female	248.5	18.4	50.1	160.5	17.8	2.6	34.0	5.7

^{1/} One employee can receive more than 1 type of supplementary benefits.

Certain types of supplementary benefits such as overtime, food supplies and clothing seem to be more common in the private sector than in the government sector. Bonus, other cash and housing benefits, however, seem to be more common in the government sector than in the private sector. The private employees in the municipal area received more supplementary benefits such as other cash, housing and clothing than those in the non-municipal areas, for instance, about 39.8 per cent for other cash, 21.9 per cent for housing and 7.0 per cent for clothing. The private employees in non-municipal area received more supplementary benefits such as overtime, food supplies and bonus than those in the municipal area or about 37.5 per cent for overtime, 35.7 per cent for food supplies and 6.6 per cent for bonus . The government employees in the municipal area received more supplementary benefits such as housing, overtime and bonus than those in the non-municipal area. For instance about 29.6 per cent, 21.6 per cent and 9.4 per cent respectively. The government employees in the non-municipal area received more supplementary benefits, such as other cash, food supplies and clothing than those in the municipal area or about 71.3 per cent, 3.8 per cent and 1.8 per cent respectively.

ภาคผนวก

ตารางสถิติอัตราแรงงาน

ไตรมาสที่ 3 : กรกฎาคม - กันยายน 2549

Appendix

Statistical Tables

Quarter 3 : July - September 2006

ทั้งราชอาณาจักร
Whole Kingdom

ตารางสถิติ ทั่วราชอาณาจักร

- ตารางที่ 1 จำนวนประชากร จำแนกตามกลุ่มอายุ สถานภาพแรงงาน และ เพศ
- ตารางที่ 2 จำนวนประชากรอายุ 15 ปี ขึ้นไป จำแนกตามสถานภาพสมรส สถานภาพแรงงาน และ เพศ
- ตารางที่ 3 จำนวนประชากรอายุ 15 ปีขึ้นไป จำแนกตามระดับการศึกษาที่สำเร็จ สถานภาพแรงงาน และ เพศ
- ตารางที่ 4 ผู้มีงานทำ จำแนกตามระดับการศึกษาที่สำเร็จ อาชีพ และ เพศ
- ตารางที่ 5 ผู้มีงานทำ จำแนกตามระดับการศึกษาที่สำเร็จ อุตสาหกรรม และ เพศ
- ตารางที่ 6 ผู้มีงานทำ จำแนกตามสถานภาพการทำงาน อาชีพ และ เพศ
- ตารางที่ 7 ผู้มีงานทำ จำแนกตามสถานภาพการทำงาน อุตสาหกรรม และ เพศ
- ตารางที่ 8 ผู้มีงานทำ จำแนกตามอาชีพ จำนวนชั่วโมงทำงานต่อสัปดาห์ การมีเวลาเหลือพอที่จะทำงานเพิ่มขึ้น และ เพศ
- ตารางที่ 9 ผู้มีงานทำ จำแนกตามอุตสาหกรรม จำนวนชั่วโมงทำงานต่อสัปดาห์ การมีเวลาเหลือพอที่จะทำงานเพิ่มขึ้น และ เพศ
- ตารางที่ 10 ผู้มีงานทำ จำแนกตามสถานภาพการทำงาน จำนวนชั่วโมงทำงานต่อสัปดาห์ การมีเวลาเหลือพอที่จะทำงานเพิ่มขึ้น และ เพศ
- ตารางที่ 11 ผู้มีงานทำ จำแนกตามกลุ่มอายุ ชั่วโมงการทำงานต่อสัปดาห์ การมีเวลาเหลือพอที่จะทำงานเพิ่มขึ้น และ เพศ
- ตารางที่ 12 จำนวนผู้ว่างงาน ที่หางานทำ จำแนกตามระยะเวลาที่หางานทำ ระดับการศึกษาที่สำเร็จ และ เพศ
- ตารางที่ 13 จำนวนผู้ว่างงาน ที่เคยทำงานมาก่อน จำแนกอาชีพที่ทำครั้งสุดท้าย อุตสาหกรรมที่ทำครั้งสุดท้าย และ เพศ
- ตารางที่ 14 ลูกจ้าง จำแนกตามค่าจ้างเฉลี่ย ผลประโยชน์อื่นๆ ที่ได้รับ อุตสาหกรรม และ เพศ
- ตารางที่ 15 ลูกจ้างเอกชน จำแนกตามค่าจ้างเฉลี่ย ผลประโยชน์อื่นๆ ที่ได้รับ อุตสาหกรรม และ เพศ
- ตารางที่ 16 ลูกจ้างรัฐบาล จำแนกตามค่าจ้างเฉลี่ย ผลประโยชน์อื่นๆ ที่ได้รับ อุตสาหกรรมและ เพศ
- ตารางที่ 17 ลูกจ้าง จำแนกตาม อาชีพ ระดับของรายได้ และ เพศ
- ตารางที่ 18 ลูกจ้าง จำแนกตาม อุตสาหกรรม ระดับของรายได้ และ เพศ

STATISTICAL TABLES

WHOLE KINGDOM

- TABLE 1 NUMBER OF POPULATION BY LABOR FORCE STATUS, AGE GROUP AND SEX
- TABLE 2 POPULATION 15 YEARS AND OVER BY MARITAL STATUS, LABOR FORCE STATUS AND SEX
- TABLE 3 POPULATION 15 YEARS AND OVER BY LEVEL OF EDUCATIONAL ATTAINMENT, LABOR FORCE STATUS, AND SEX
- TABLE 4 EMPLOYED PERSONS BY LEVEL OF EDUCATIONAL ATTAINMENT, OCCUPATION AND SEX
- TABLE 5 EMPLOYED PERSONS BY LEVEL OF EDUCATIONAL ATTAINMENT, INDUSTRY AND SEX
- TABLE 6 EMPLOYED PERSONS BY WORK STATUS, OCCUPATION AND SEX
- TABLE 7 EMPLOYED PERSONS BY WORK STATUS, INDUSTRY AND SEX
- TABLE 8 EMPLOYED PERSONS BY OCCUPATION, HOURS WORKED PER WEEK, AVAILABILITY FOR ADDITIONAL WORK AND SEX
- TABLE 9 EMPLOYED PERSONS BY INDUSTRY, HOURS WORKED PER WEEK, AVAILABILITY FOR ADDITIONAL WORK AND SEX
- TABLE 10 EMPLOYED PERSONS BY WORK STATUS, HOURS WORKED PER WEEK, AVAILABILITY FOR ADDITIONAL WORK AND SEX
- TABLE 11 EMPLOYED PERSONS BY AGE GROUP, HOURS WORKED PER WEEK, AVAILABILITY FOR ADDITIONAL WORK AND SEX
- TABLE 12 UNEMPLOYED PERSONS, SEEKING JOP BY DURATION OF SEEKING JOP, LEVEL OF EDUCATIONAL ATTAINMENT AND SEX
- TABLE 13 UNEMPLOYED PERSONS, EVER WORKED BY LAST OCCUPATION, LAST INDUSTRY AND SEX
- TABLE 14 EMPLOYEE BY AVERAGE WAGE, FRINGE BENEFIT, INDUSTRY AND SEX
- TABLE 15 PRIVATE EMPLOYEE BY AVERAGE WAGE, FRINGE BENEFIT, INDUSTRY, AND SEX
- TABLE 16 GOVERNMENT EMPLOYEE BY AVERAGE WAGE, FRINGE BENEFIT, INDUSTRY AND SEX
- TABLE 17 EMPLOYEE BY OCCUPATION, INCOME CLASS AND SEX
- TABLE 18 EMPLOYEE BY INDUSTRY, INCOME CLASS AND SEX

ตารางที่ 1 จำนวนประชากร จำแนกตามกลุ่มอายุ สถานภาพแรงงาน และเพศ ทั้งราชอาณาจักร

Table 1 POPULATION BY AGE GROUP, LABOR FORCE STATUS AND SEX, WHOLE KINGDOM

ไตรมาสที่ 3/2549 : Quarter 3/2006

หน่วยเป็นพัน : in Thousands

สถานภาพแรงงาน	รวม	กลุ่มอายุ						LABOR FORCE STATUS			
		< 15	15-19	20-24	25-29	30-34	35-39		40-49	50-59	>= 60
ยอดรวม	65,341.8	14,801.0	5,244.6	5,310.8	5,346.4	5,450.8	5,514.6	10,049.0	6,746.2	6,878.5	TOTAL
กำลังแรงงานรวม	36,867.2	-	1,524.8	3,631.6	4,680.3	4,912.8	5,024.3	9,036.1	5,477.4	2,579.9	Total Labor Force
1. กำลังแรงงานปัจจุบัน	36,794.3	-	1,517.0	3,620.9	4,670.9	4,909.4	5,014.3	9,024.9	5,464.6	2,572.3	1. Current labor force
1.1 ผู้มีงานทำ	36,344.5	-	1,421.3	3,470.5	4,582.8	4,875.6	4,989.7	8,985.2	5,450.9	2,568.6	1.1 Employed
- ทำงาน	36,017.6	-	1,407.8	3,441.6	4,554.2	4,844.3	4,948.6	8,901.5	5,392.7	2,527.1	- At work
- ไม่ทำงานแต่มีงานประจำ	326.8	-	13.5	28.8	28.6	31.3	41.2	83.7	58.2	41.6	- With job but not at work
1.2 ผู้ว่างงาน	449.9	-	95.7	150.5	88.1	33.9	24.6	39.7	13.8	3.6	1.2 Unemployed
- หางานทำ	82.3	-	18.1	30.0	18.5	6.9	3.6	3.8	0.6	0.9	- Looking for work
- ไม่หางานทำพร้อมที่จะทำงาน	367.6	-	77.6	120.5	69.7	27.0	21.0	35.9	13.2	2.7	- Not looking/available for work
2. กำลังแรงงานที่รอฤดูกาล	72.8	-	7.8	10.7	9.4	3.4	10.0	11.3	12.8	7.6	2. Seasonally inactive labor force
ผู้ไม่อยู่ในกำลังแรงงาน	13,673.7	-	3,719.8	1,679.2	666.2	538.1	490.3	1,012.9	1,268.8	4,298.6	Persons not in Labor Force
1. ทำงานบ้าน	4,274.6	-	214.0	497.0	410.0	412.7	375.9	782.2	873.7	709.2	1. Household work
2. เรียนหนังสือ	4,395.0	-	3,346.9	950.4	91.1	2.8	1.6	0.6	0.2	1.5	2. Studies
3. ยังเด็ก ขาดความสามารถทำงานได้	4,235.6	-	64.4	99.3	87.8	83.3	78.8	160.5	199.0	3,462.6	3. Too young/old/incapable of work
4. อื่น ๆ	768.5	-	94.6	132.5	77.3	39.2	34.0	69.6	195.9	125.4	4. Others
ผู้มีอายุต่ำกว่า 15 ปี	14,801.0	14,801.0	-	-	-	-	-	-	-	-	Persons under 15 years of age

ตารางที่ 2 จำนวนประชากรอายุ 15 ปีขึ้นไป จำแนกตามสถานภาพสมรส สถานภาพแรงงาน และเพศ ทั้งราชอาณาจักร
TABLE 2 POPULATION 15 YEARS AND OVER BY MARITAL STATUS, LABOR FORCE STATUS AND SEX, WHOLE KINGDOM

ไตรมาสที่ 3/2549 : Quarter 3/2006

หน่วยเป็นพัน : In Thousands

สถานภาพแรงงาน	รวม Total	เคยสมรส Ever-Married				LABOR FORCE STATUS		
		โสด Single	สมรส Married	หม้าย Widowed	หย่า Divorced		ไม่ทราบ Unknown	
ยอดรวม	50,540.9	13,084.0	32,468.7	3,483.1	643.6	855.7	5.8	TOTAL
กำลังแรงงานรวม	36,867.2	7,677.2	26,633.0	1,344.2	518.2	690.4	4.3	Total Labor Force
1. กำลังแรงงานปัจจุบัน	36,794.3	7,652.8	26,588.9	1,342.7	515.8	689.9	4.3	1. Current labor force
1.1 ผู้มีงานทำ	36,344.5	7,368.9	26,449.6	1,333.7	508.6	679.3	4.3	1.1 Employed
- ทำงาน	36,017.6	7,320.3	26,209.2	1,313.9	501.0	669.1	4.3	- At work
- ไม่ทำงานแต่มีงานประจำ	326.8	48.6	240.5	19.9	7.6	10.3	-	- With job but not at work
1.2 ผู้ว่างงาน	449.9	283.9	139.3	8.9	7.2	10.5	-	1.2 Unemployed
- หางานทำ	82.3	57.7	20.2	2.4	0.5	1.5	-	- Looking for work
- ไม่หางานทำ/พร้อมที่จะทำงาน	367.6	226.2	119.1	6.6	6.7	9.0	-	- Not looking/available for work
2. กำลังแรงงานที่รอฤดูกาล	72.8	24.3	44.1	1.5	2.4	0.5	-	2. Seasonally inactive labor force
ผู้ไม่อยู่ในกำลังแรงงาน	13,673.7	5,406.8	5,835.7	2,139.0	125.5	165.3	1.5	Persons not in Labor Force
1. ทำงานบ้าน	4,274.6	260.2	3,451.8	413.7	69.0	79.6	0.3	1. Household work
2. เรียนหนังสือ	4,395.0	4,309.9	80.5	0.4	0.2	4.0	-	2. Studies
3. ยังเด็ก/ขาด/ไม่สามารถทำงานได้	4,235.6	547.0	1,898.7	1,677.4	44.7	66.8	1.0	3. Too young/old/incapable of work
4. อื่นๆ	768.5	289.7	404.7	47.5	11.6	14.8	0.3	4. Others

ตารางที่ 2 จำนวนประชากรอายุ 15 ปีขึ้นไป จำแนกตามสถานภาพสมรส สถานภาพแรงงาน และเพศ ทั้งราชอาณาจักร

TABLE 2 POPULATION 15 YEARS AND OVER BY MARITAL STATUS, LABOR FORCE STATUS AND SEX, WHOLE KINGDOM

ไตรมาสที่ 3/2549 : Quarter 3/2006

หน่วยเป็นพัน : In Thousands

สถานภาพแรงงาน	รวม				เคยสมรส Ever-Married				LABOR FORCE STATUS
	Total	โสด Single	สมรส Married	หม้าย Widowed	หย่า Divorced	แยกกันอยู่ Separated	ไม่ทราบ Unknown		
ชาย	24,517.1	7,348.1	15,982.7	675.3	219.6	289.2	2.1	MALE	
กำลังแรงงานรวม	19,924.0	4,715.1	14,479.8	286.2	190.0	251.0	2.0	Total Labor Force	
1. กำลังแรงงานปัจจุบัน	19,897.9	4,698.0	14,471.9	285.9	188.8	250.4	2.0	1. Current labor force	
1.1 ผู้มีงานทำ	19,638.2	4,516.7	14,401.3	283.6	187.1	247.5	2.0	1.1 Employed	
- ทำงาน	19,454.1	4,487.2	14,260.4	276.7	183.2	244.7	2.0	- At work	
- ไม่ทำงานแต่มีงานประจำ	184.1	29.5	140.9	6.9	3.9	2.9	-	- With job but not at work	
1.2 ผู้ว่างงาน	259.7	181.3	70.6	2.3	2.7	2.9	-	1.2 Unemployed	
- หางานทำ	45.8	33.0	12.1	0.1	-	0.7	-	- Looking for work	
- ไม่ทำงานที่พร้อมที่จะทำงาน	213.9	148.3	58.5	2.2	2.7	2.3	-	- Not looking/available for work	
2. กำลังแรงงานที่รอฤดูกาล	26.1	17.2	7.9	0.3	0.3	0.5	-	2. Seasonally inactive labor force	
ผู้ไม่อยู่ในกำลังแรงงาน	4,593.1	2,633.0	1,503.0	389.1	29.6	38.3	0.2	Persons not in Labor Force	
1. ทำงานบ้าน	156.1	54.0	83.0	13.3	3.0	2.8	-	1. Household work	
2. เรียนหนังสือ	2,080.9	2,045.6	33.8	0.2	0.1	1.2	-	2. Studies	
3. ยังก่อน/ยังไม่สามารถทำงานได้	1,866.9	324.3	1,131.5	361.0	20.8	29.1	0.2	3. Too young/old/incapable of work	
4. อื่น ๆ	489.2	209.2	254.7	14.5	5.7	5.2	-	4. Others	
หญิง	26,023.8	5,735.9	16,486.0	2,807.8	424.0	566.4	3.7	FEMALE	
กำลังแรงงานรวม	16,943.1	2,962.1	12,153.3	1,057.9	328.1	439.4	2.3	Total Labor Force	
1. กำลังแรงงานปัจจุบัน	16,896.4	2,954.9	12,117.0	1,056.7	326.0	439.4	2.3	1. Current labor force	
1.1 ผู้มีงานทำ	16,706.3	2,852.3	12,048.3	1,050.1	321.5	431.8	2.3	1.1 Employed	
- ทำงาน	16,563.5	2,833.1	11,948.8	1,037.2	317.8	424.4	2.3	- At work	
- ไม่ทำงานแต่มีงานประจำ	142.7	19.2	99.6	12.9	3.7	7.4	-	- With job but not at work	
1.2 ผู้ว่างงาน	190.2	102.6	68.7	6.7	4.5	7.6	-	1.2 Unemployed	
- หางานทำ	36.5	24.7	8.1	2.3	0.5	0.9	-	- Looking for work	
- ไม่ทำงานที่พร้อมที่จะทำงาน	153.6	77.9	60.6	4.3	4.1	6.8	-	- Not looking/available for work	
2. กำลังแรงงานที่รอฤดูกาล	46.7	7.2	36.2	1.2	2.1	-	-	2. Seasonally inactive labor force	
ผู้ไม่อยู่ในกำลังแรงงาน	9,080.7	2,773.8	4,332.7	1,749.9	95.9	127.0	1.4	Persons not in Labor Force	
1. ทำงานบ้าน	4,118.5	206.3	3,368.8	400.4	66.0	76.8	0.3	1. Household work	
2. เรียนหนังสือ	2,314.1	2,264.3	46.7	0.2	0.0	2.9	-	2. Studies	
3. ยังก่อน/ยังไม่สามารถทำงานได้	2,368.8	222.7	767.2	1,316.4	23.9	37.7	0.8	3. Too young/old/incapable of work	
4. อื่น ๆ	279.3	80.6	150.0	33.0	5.9	9.6	0.3	4. Others	

ตารางที่ 3 จำนวนประชากรอายุ 15 ปีขึ้นไป จำแนกตามระดับการศึกษาที่สำเร็จ สถานภาพแรงงาน และเพศ ทั่วราชอาณาจักร

TABLE 3 POPULATION 15 YEARS AND OVER BY LEVEL OF EDUCATIONAL ATTAINMENT, LABOR FORCE STATUS AND SEX, WHOLE KINGDOM

ไตรมาสที่ 3/2546 : Quarter 3/2003

หน่วยเป็นพัน : In Thousands

สถานภาพแรงงาน	รวม	ไม่มี การศึกษา	ต่ำกว่า ประถมศึกษา	ประถมศึกษา Elementary	ประถมศึกษา Lower Secondary	มัธยมศึกษาตอนปลาย				อุดมศึกษา			อื่นๆ/ อื่นๆ	ไม่ทราบ	LABOR FORCE STATUS
						None	Less than Elementary	Elementary	Lower Secondary	Upper Secondary Level	Higher Level				
Total					General/ Academic	Vocational Teacher Training	Academic Teacher Training	Academic Education	Technical Education	Higher Education	Higher Education	Teacher Training	Others	Unknown	
ยอดรวม	50,540.9	2,646.2	17,056.9	9,716.6	8,563.6	4,739.5	1,670.6	24.6	3,108.1	1,762.4	1,001.6	1,001.6	31.9	219.0	TOTAL
กำลังแรงงานรวม	36,867.2	1,327.8	12,514.3	8,005.5	5,229.0	3,242.2	1,177.0	13.8	2,781.5	1,504.4	871.1	871.1	25.0	175.7	Total Labor Force
1. กำลังแรงงานปัจจุบัน	36,794.3	1,326.3	12,481.9	7,985.8	5,214.3	3,238.7	1,176.2	13.8	2,781.3	1,504.4	871.1	871.1	25.0	175.7	1. Current labor force
1.1 ผู้มีงานทำ	36,344.5	1,320.7	12,431.2	7,895.7	5,100.8	3,168.5	1,162.2	13.8	2,703.7	1,482.7	866.2	866.2	25.0	174.1	1.1 Employed
- ทำงาน	36,017.6	1,306.4	12,281.2	7,829.6	5,058.1	3,147.1	1,153.7	13.7	2,696.5	1,471.4	861.6	861.6	24.9	173.5	- At work
- ไม่ทำงานแต่มีงานประจำ	326.8	14.3	150.0	66.1	42.8	21.4	8.5	0.1	7.2	11.4	4.6	4.6	0.1	0.6	- With job but not at work
1.2 ผู้ว่างงาน	449.9	5.6	50.7	90.0	113.5	70.2	14.0	-	77.6	21.6	4.9	4.9	0.1	1.6	1.2 Unemployed
- พยายามทำ	82.3	1.0	5.3	14.7	17.4	10.3	3.0	-	22.6	5.9	1.2	1.2	-	1.1	- Looking for work
- ไม่หางานทำพร้อมที่จะทำงาน	367.6	4.6	45.5	75.4	96.0	59.9	11.0	-	55.1	15.8	3.7	3.7	0.1	0.6	- Not looking/available for work
2. กำลังแรงงานที่รอฤดูกาล	72.8	1.6	32.4	19.8	14.7	3.5	0.8	-	0.1	-	-	-	-	-	2. Seasonally inactive labor force
ผู้ไม่อยู่ในกำลังแรงงาน	13,673.7	1,318.3	4,542.7	1,711.1	3,334.6	1,497.3	483.6	10.8	326.6	258.1	130.5	130.5	6.9	43.3	Persons not in Labor Force
1. ทำงานบ้าน	4,274.6	284.2	1,770.3	834.6	617.4	345.0	118.2	1.6	129.3	100.6	49.7	49.7	3.6	20.2	1. Household work
2. เรียนหนังสือ	4,395.0	0.1	2.7	571.3	2,400.0	997.6	299.5	-	43.2	76.7	1.2	1.2	0.2	2.5	2. Studies
3. ยังเด็ก หรือ/ไม่สามารถทำงานได้	4,235.6	1,008.5	2,592.8	179.7	172.9	76.9	38.1	5.7	70.0	33.4	43.5	43.5	1.6	12.7	3. Too young/old/incapable of work
4. อื่น ๆ	768.5	25.6	176.8	125.5	144.4	77.8	37.9	3.6	84.1	47.4	36.1	36.1	1.5	7.9	4. Others

1/ รวมอาชีพระยะสั้น 1/ Including Short Course Vocational

ตารางที่ 3 จำนวนประชากรอายุ 15 ปีขึ้นไป จำนวนตามระดับการศึกษาที่สำเร็จ สถานภาพแรงงาน และเพศ ทั้งราชอาณาจักร

TABLE 3 POPULATION 15 YEARS AND OVER BY LEVEL OF EDUCATIONAL ATTAINMENT, LABOR FORCE STATUS AND SEX, WHOLE KINGDOM

ไตรมาสที่ 3/2546 : Quarter 3/2003

หน่วยเป็นพัน : In Thousands

สถานภาพแรงงาน	รวม	ไม่มี การศึกษา	ต่ำกว่า ประถมศึกษา	ประถมศึกษา	มัธยมศึกษา ตอนต้น	มัธยมศึกษาตอนปลาย				อุดมศึกษา			I/ อื่น ๆ	ไม่ทราบ	LABOR FORCE STATUS		
						None	Less than Elementary	Elementary	Secondary	Lower Secondary	Upper Secondary Level					Higher Level	
											สายสามัญ	สายอาชีพ				สายวิชา- การศึกษา	สายวิชา- การศึกษา
ชาย	24,517.1	858.6	7,742.9	5,026.8	4,625.0	2,428.5	969.8	13.2	1,390.7	921.9	408.3	10.1	121.4	MALE			
กำลังแรงงานรวม	19,924.0	527.9	6,448.8	4,502.6	3,247.8	1,871.4	737.0	6.8	1,270.1	835.7	361.5	8.5	105.0	Total Labor Force			
1. กำลังแรงงานปัจจุบัน	19,897.9	527.7	6,443.5	4,497.0	3,235.4	1,870.6	736.2	6.8	1,270.1	835.7	361.5	8.5	105.0	1. Current labor force			
1.1 ผู้มีงานทำ	19,638.2	524.2	6,413.5	4,441.1	3,162.4	1,831.3	727.2	6.8	1,237.7	822.0	360.0	8.4	103.7	1.1 Employed			
- ทำงาน	19,454.1	518.7	6,325.1	4,403.0	3,133.1	1,821.0	722.9	6.7	1,235.8	817.2	359.1	8.4	103.2	- At work			
- ไม่ทำงานแต่มีงานประจำ	184.1	5.6	88.3	38.1	29.4	10.3	4.3	0.1	1.9	4.8	0.9	0.1	0.5	- With job but not at work			
1.2 ผู้ว่างงาน	259.7	3.5	30.0	55.8	72.9	39.4	9.0	-	32.4	13.7	1.6	0.1	1.4	1.2 Unemployed			
- หางานทำ	45.8	0.4	4.6	9.3	9.8	3.7	1.5	-	11.2	3.5	0.9	-	1.1	- Looking for work			
- ไม่หางานทำพร้อมที่จะทำงาน	213.9	3.1	25.4	46.6	63.2	35.7	7.5	-	21.2	10.2	0.7	0.1	0.3	- Not looking/available for work			
2. กำลังแรงงานที่ออกตลาด	26.1	0.2	6.3	5.6	12.4	0.8	0.8	-	-	-	-	-	-	2. Seasonally inactive labor force			
ผู้ไม่อยู่ในกำลังแรงงาน	4,593.1	330.7	1,293.1	524.3	1,377.2	557.1	232.8	6.4	120.6	86.1	46.8	1.7	16.4	Persons not in Labor Force			
1. ทำงานบ้าน	156.1	3.6	60.6	22.7	31.0	15.2	6.5	0.2	7.8	3.3	4.0	-	1.1	1. Household work			
2. เรียนหนังสือ	2,080.9	0.1	0.6	299.6	1,117.1	433.3	174.4	-	20.5	32.9	0.3	0.1	2.1	2. Studies			
3. ยังเด็ก หรือไม่สามารถทำงานได้	1,866.9	315.3	1,129.0	121.5	127.0	55.6	25.1	3.7	41.1	21.3	19.6	1.5	6.2	3. Too young/old/incapable of work			
4. อื่น ๆ	489.2	11.7	102.9	80.4	102.1	53.1	26.8	2.6	51.1	26.6	22.8	0.1	7.0	4. Others			
หญิง	26,023.8	1,787.6	9,314.1	4,689.7	3,938.6	2,311.0	700.8	11.4	1,717.4	840.6	583.3	21.7	97.6	FEMALE			
กำลังแรงงานรวม	16,943.1	799.9	6,064.5	3,503.0	1,981.2	1,370.8	440.0	7.0	1,511.4	668.6	509.6	16.6	70.7	Total Labor Force			
1. กำลังแรงงานปัจจุบัน	16,896.4	798.5	6,038.5	3,488.8	1,978.9	1,368.0	440.0	7.0	1,511.2	668.6	509.6	16.6	70.7	1. Current labor force			
1.1 ผู้มีงานทำ	16,706.3	796.4	6,017.7	3,454.6	1,938.4	1,337.2	435.0	7.0	1,466.0	660.7	506.2	16.6	70.4	1.1 Employed			
- ทำงาน	16,563.5	787.8	5,956.1	3,426.6	1,925.0	1,326.1	430.8	7.0	1,460.7	654.2	502.5	16.6	70.3	- At work			
- ไม่ทำงานแต่มีงานประจำ	142.7	8.7	61.6	28.0	13.4	11.1	4.3	-	5.4	6.5	3.7	-	0.1	- With job but not at work			
1.2 ผู้ว่างงาน	190.2	2.1	20.8	34.2	40.6	30.9	5.0	-	45.2	7.9	3.3	-	0.3	1.2 Unemployed			
- หางานทำ	36.5	0.6	0.7	5.4	7.7	6.6	1.5	-	11.4	2.4	0.3	-	-	- Looking for work			
- ไม่หางานทำพร้อมที่จะทำงาน	153.6	1.5	20.0	28.8	32.9	24.3	3.5	-	33.8	5.5	3.0	-	0.3	- Not looking/available for work			
2. กำลังแรงงานที่ออกตลาด	46.7	1.4	26.0	14.2	2.3	2.8	-	-	0.1	-	-	-	-	2. Seasonally inactive labor force			
ผู้ไม่อยู่ในกำลังแรงงาน	9,080.7	987.7	3,249.6	1,186.8	1,957.4	940.2	260.8	4.4	206.1	171.9	83.7	5.2	26.9	Persons not in Labor Force			
1. ทำงานบ้าน	4,118.5	280.6	1,709.7	811.9	586.3	329.8	111.7	1.4	121.5	97.4	45.6	3.6	19.1	1. Household work			
2. เรียนหนังสือ	2,314.1	-	2.2	271.6	1,282.9	564.4	125.1	-	22.7	43.7	0.9	0.1	0.5	2. Studies			
3. ยังเด็ก หรือไม่สามารถทำงานได้	2,368.8	693.2	1,463.8	58.2	45.9	21.3	13.0	2.0	28.9	12.1	23.8	0.1	6.4	3. Too young/old/incapable of work			
4. อื่น ๆ	279.3	13.9	73.9	45.1	42.3	24.8	11.0	1.0	33.0	18.8	13.3	1.4	0.9	4. Others			

I/ รวมสาขาวิชาสายอาชีพ I/ Including Short Course Vocational

ตารางที่ 4 จำนวนผู้มีงานทำ จำแนกตามระดับการศึกษาที่สำเร็จ อาชีพ และเพศ ทั้งราชอาณาจักร
TABLE 4 EMPLOYED PERSONS BY LEVEL OF EDUCATIONAL ATTAINMENT, OCCUPATION AND SEX, WHOLE KINGDOM

ไตรมาสที่ 3/2549 : Quarter 3/2006

หน่วยเป็นพัน : In Thousands

อาชีพ	รวม	ไม่มี การศึกษา	ต่ำกว่า ประถมศึกษา	ประถม ศึกษา	มัธยมศึกษาตอนปลาย				อุดมศึกษา			อื่นๆ I/	ไม่ทราบ	OCCUPATION
					None	Less than Elementary	Elementary	Secondary	Lower Secondary	Upper Secondary	สายสามัญ General/ Academic			
ยอดรวม	36,344.5	1,320.7	12,431.2	7,895.7	5,100.8	3,168.5	1,162.2	13.8	2,703.7	1,482.7	866.2	25.0	174.1	TOTAL
1. ผู้ปฏิบัติงานภายใต้ และผู้จัดการ	2,400.0	48.4	780.8	294.7	299.6	226.6	102.4	1.6	416.3	125.8	84.8	1.2	17.8	1. Legislators, senior officials and managers
2. ผู้ประกอบวิชาชีพด้านต่างๆ	1,504.6	0.5	6.6	3.1	10.1	19.1	11.4	1.0	655.1	183.4	604.6	2.7	7.1	2. Professionals
3. ผู้ประกอบวิชาชีพด้านเทคนิคต่างๆ และอาชีพที่เกี่ยวข้อง	1,520.3	2.9	62.0	51.2	130.6	150.0	156.5	4.4	629.7	284.3	34.5	1.2	13.0	3. Technicians and associate professionals
4. เสิร์น	1,277.6	1.6	45.7	57.6	152.5	210.3	146.3	0.9	424.2	192.3	34.4	0.1	11.7	4. Clerks
5. พนักงานบริการและพนักงานในร้านค้า และตลาด	4,921.4	128.2	1,425.5	822.2	900.6	691.2	247.4	3.2	355.0	242.6	58.7	6.6	40.3	5. Service workers and shop and market sales workers
6. ผู้ปฏิบัติงานที่มีฝีมือในด้านเกษตร และการประมง	13,894.1	702.7	6,934.6	3,656.8	1,525.8	738.1	113.7	1.3	70.0	115.3	24.7	1.8	7.4	6. Skilled agricultural and fishery workers
7. ผู้ปฏิบัติงานด้านความสามารถที่มีมือ และธุรกิจการค้าที่เกี่ยวข้อง	3,761.1	124.3	1,075.8	1,093.4	688.4	344.4	161.8	0.7	62.4	177.9	8.9	6.2	17.0	7. Craft and related trades workers
8. ผู้ปฏิบัติงานโรงงานและเครื่องจักร และผู้ปฏิบัติงานด้านการประกอบ	2,895.7	31.1	548.1	706.3	758.9	508.6	148.6	0.2	38.6	113.8	5.7	2.2	33.9	8. Plant and machine operators and assemblers
9. อาชีพพื้นฐานต่างๆ ในด้านการขาย และการให้บริการ	4,110.7	281.1	1,550.2	1,207.3	628.2	275.2	69.2	0.6	29.8	39.8	9.5	3.0	16.9	9. Elementary occupations
10. คนงานซึ่งไม่ได้จำแนกไว้ในหมวดอื่น	59.1	-	2.0	1.2	6.2	5.0	5.1	-	22.8	7.5	0.3	-	9.1	10. Workers not classifiable by occupation

I/ รวมอาชีพระยะสั้น Including Short Course Vocational

ตารางที่ 4 จำนวนผู้จ้างงานทำ จำแนกตามระดับการศึกษาที่สำเร็จ อาชีพ และเพศ ทั้งราชอาณาจักร

TABLE 4 EMPLOYED PERSONS BY LEVEL OF EDUCATIONAL ATTAINMENT, OCCUPATION AND SEX, WHOLE KINGDOM

ไตรมาสที่ 3/2549 : Quarter 3/2006

หน่วยเป็นพัน : In Thousands

อาชีพ Occupation	รวม Total	ไม่มีการศึกษา None	ต่ำกว่า ประถมศึกษา Less than Elementary	ประถมศึกษา Elementary	มัธยมศึกษา ตอนต้น Lower Secondary	มัธยมศึกษาตอนปลาย Upper Secondary Level				อุดมศึกษา Higher Level			ไม่ทราบ Unknown	อาชีพ OCCUPATION
						สายสามัญ General/ Academic	สายอาชีวศึกษา Vocational	สายวิชา- การศึกษา Teacher Training	สายวิชาการ Academic	สายวิชาชีพ Technical Education	อื่นๆ Others			
												สายสามัญ General/ Academic		
ชาย	19,638.2	524.2	6,413.5	4,441.1	3,162.4	1,831.3	727.2	6.8	1,237.7	822.0	360.0	8.4	103.7	MALE
1. ผู้ปฏิบัติงานในอาชีพราชการระดับอาวุโสและผู้จัดการ	1,698.6	22.7	539.4	211.9	243.0	165.7	71.1	1.2	272.2	96.8	62.6	0.6	11.4	1. Legislators, senior officials and managers
2. ผู้ประกอบวิชาชีพด้านต่างๆ	622.5	0.1	5.7	2.5	8.0	11.8	7.6	0.7	323.9	42.9	214.9	-	4.5	2. Professionals
3. ผู้ประกอบวิชาชีพด้านเทคนิคสาขาต่างๆ และอาชีพที่เกี่ยวข้อง	733.0	1.2	28.6	25.6	75.8	72.8	100.7	1.0	248.9	150.9	16.9	0.2	10.4	3. Technicians and associate professionals
4. เติมน้ำมัน	434.2	-	24.2	28.3	68.4	81.3	54.6	0.6	100.4	61.4	11.0	-	4.0	4. Clerks
5. พนักงานบริการและพนักงานในร้านค้าและตลาด	1,784.2	25.5	388.1	298.7	369.4	281.0	125.5	1.7	144.2	109.2	20.1	1.7	19.1	5. Service workers and shop and market sales workers
6. ผู้ปฏิบัติงานที่มีฝีมือในด้านเกษตรกรรมและเกษตรประมง	7,686.1	285.6	3,658.8	2,006.3	1,013.1	493.3	77.3	1.1	45.3	83.3	16.4	1.3	4.3	6. Skilled agricultural and fishery workers
7. ผู้ปฏิบัติงานด้านความสามรถทางฝีมือและธุรกิจการค้าที่เกี่ยวข้อง	2,558.6	56.3	651.3	719.9	504.0	249.9	140.3	0.2	50.3	164.1	6.6	2.3	13.3	7. Craft and related trades workers
8. ผู้ปฏิบัติการโรงงานและเครื่องจักรและผู้ปฏิบัติงานด้านภาคเกษตรกรรมและผู้ปฏิบัติงานด้านเกษตรกรรม	1,985.1	20.4	425.4	481.5	503.2	307.3	106.6	0.1	26.9	85.1	5.3	0.1	23.1	8. Plant and machine operators and assemblers
9. อาชีพที่นับพื้นฐานต่างๆ ในด้านเกษตรกรรมและการให้บริการ	2,101.8	112.5	691.1	685.6	374.9	163.9	39.6	0.2	12.4	24.1	6.3	2.1	9.2	9. Elementary occupations
10. คนงานซึ่งมิได้จำแนกไว้ในหมวดอื่น	34.3	-	0.8	0.9	2.7	4.3	3.9	-	13.1	4.3	-	-	4.4	10. Workers not classifiable by occupation
หญิง	16,706.3	796.4	6,017.7	3,454.6	1,938.4	1,337.2	435.0	7.0	1,466.0	660.7	506.2	16.6	70.4	FEEMALE
1. ผู้ปฏิบัติงานในอาชีพราชการระดับอาวุโสและผู้จัดการ	701.3	25.7	241.4	82.8	56.6	60.9	31.3	0.3	144.1	29.1	22.2	0.6	6.4	1. Legislators, senior officials and managers
2. ผู้ประกอบวิชาชีพด้านต่างๆ	882.1	0.4	0.9	0.6	2.2	7.4	3.8	0.3	331.1	140.4	389.7	2.7	2.6	2. Professionals
3. ผู้ประกอบวิชาชีพด้านเทคนิคสาขาต่างๆ และอาชีพที่เกี่ยวข้อง	787.3	1.7	33.4	25.7	54.8	77.2	55.8	3.4	380.8	133.5	17.6	0.9	2.6	3. Technicians and associate professionals
4. เติมน้ำมัน	843.4	1.6	21.5	29.3	84.2	129.0	91.7	0.4	323.8	130.9	23.5	0.1	7.7	4. Clerks
5. พนักงานบริการและพนักงานในร้านค้าและตลาด	3,137.3	102.7	1,037.4	523.6	531.1	410.2	121.9	1.5	210.8	133.5	38.6	4.9	21.2	5. Service workers and shop and market sales workers
6. ผู้ปฏิบัติงานที่มีฝีมือในด้านเกษตรกรรมและการประมง	6,208.0	417.2	3,275.8	1,652.5	512.6	244.8	36.3	0.2	24.7	32.0	8.4	0.5	3.1	6. Skilled agricultural and fishery workers
7. ผู้ปฏิบัติงานด้านความสามรถทางฝีมือและธุรกิจการค้าที่เกี่ยวข้อง	1,202.6	68.0	424.5	373.5	184.4	94.5	21.5	0.5	12.1	13.9	2.3	3.9	3.7	7. Craft and related trades workers
8. ผู้ปฏิบัติการโรงงานและเครื่องจักรและผู้ปฏิบัติงานด้านภาคเกษตรกรรม	910.6	10.7	122.6	224.8	255.6	201.3	42.0	0.1	11.7	28.7	0.4	2.1	10.8	8. Plant and machine operators and assemblers
9. อาชีพที่นับพื้นฐานต่างๆ ในด้านเกษตรกรรมและการให้บริการ	2,008.9	188.6	859.0	541.7	253.3	111.3	29.6	0.4	17.4	15.7	3.3	0.9	7.7	9. Elementary occupations
10. คนงานซึ่งมิได้จำแนกไว้ในหมวดอื่น	24.9	-	1.2	0.2	3.5	0.7	1.3	-	9.7	3.2	0.3	-	4.7	10. Workers not classifiable by occupation

1/ รวมอาชีพที่ระบุไว้ข้างต้น 2/ Including Short Course Vocational

ตารางที่ 5 จำนวนผู้จ้างงานที่จำแนกตามระดับการศึกษาที่สำเร็จ อุตสาหกรรม และเพศ ทั้งราชอาณาจักร
TABLE 5 EMPLOYED PERSONS BY LEVEL OF EDUCATIONAL ATTAINMENT, INDUSTRY AND SEX, WHOLE KINGDOM

ไตรมาสที่ 3/2549 : Quarter 3/2006

หน่วยเป็นพัน : In Thousands

อุตสาหกรรม	มัธยมศึกษาตอนปลาย										รวม	ไม่มี การศึกษา	ต่ำกว่า ประถมศึกษา	น้อยกว่า ประถมศึกษา	อื่นๆ /	ไม่ทราบ	INDUSTRY
	Upper Secondary Level					Higher Level											
	สายสามัญ	สายอาชีว- ศึกษา	สายวิชา- การศึกษา	สายวิชา- การศึกษา	สายวิชา- การศึกษา	สายวิชาชีพ	Technical Education	Teacher Training	Academic	Higher Education							
General/ Academic	Vocational	Teacher Training	Academic	Teacher Training	Technical Education	Teacher Training	Academic	Higher Education	Others	Unknown							
ยอดรวม	36,344.5	1,320.7	12,431.2	7,895.7	5,100.8	3,166.5	1,162.2	13.8	2,703.7	1,482.7	866.2	25.0	174.1	25.0	174.1	TOTAL	
1. เกษตรกรรม การค้าสัตว์ และการป่าไม้	14,887.1	827.7	7,386.9	3,896.7	1,627.0	765.8	127.6	1.9	94.7	122.8	28.0	1.3	7.0	1.3	7.0	1. Agriculture, hunting and forestry	
2. การประมง	428.2	19.7	172.7	127.7	56.1	27.4	6.9	-	9.0	6.3	0.8	0.5	1.2	0.5	1.2	2. Fishing	
3. การทำเหมืองแร่ และเหมืองหิน	54.5	0.9	15.5	13.0	11.1	5.6	0.6	-	2.0	3.7	0.7	-	1.5	-	1.5	3. Mining and quarrying	
4. การผลิต	5,306.5	134.5	1,048.5	1,228.8	1,111.2	768.8	264.5	1.1	365.1	316.4	19.1	9.9	38.8	9.9	38.8	4. Manufacturing	
5. การไฟฟ้า ก๊าซ และการประปา	99.4	-	8.5	10.2	12.2	10.7	13.1	-	22.5	19.7	1.8	-	0.8	-	0.8	5. Electricity, gas and water supply	
5. การก่อสร้าง	2,038.9	59.8	690.6	615.4	299.8	145.1	47.1	0.3	91.5	70.6	5.8	0.2	12.9	0.2	12.9	6. Construction	
7. การขายส่ง การขายปลีก การซ่อมแซมยานยนต์ รถจักรยานยนต์ ของใช้ส่วนบุคคล และของใช้ ในครัวเรือน	5,401.9	151.1	1,484.2	956.1	889.1	645.4	268.0	1.7	576.5	336.2	53.2	7.0	33.2	7.0	33.2	7. Wholesale and retail trade, repair of motor vehicles motorcycles and personal and household goods	
8. โรงแรม และภัตตาคาร	2,214.9	70.7	767.8	447.6	384.0	227.1	95.6	0.9	100.9	78.1	15.9	0.6	25.7	0.6	25.7	8. Hotel and restaurants	
9. การขนส่ง สถานที่เก็บสินค้า และการคมนาคม	1,052.9	9.1	257.0	212.0	190.0	113.0	56.1	0.6	142.1	49.2	10.5	0.8	12.5	0.8	12.5	9. Transport, storage and communication	
10. การเป็นสื่อกลางทางการเงิน	349.7	0.1	10.3	8.3	12.9	22.8	16.7	-	228.8	37.9	10.2	-	1.7	-	1.7	10. Financial intermediation	
11. กิจกรรมด้านสหกรณ์ทรัพย์ การให้เช่า และกิจการรวมทั้งธุรกิจ	659.2	7.2	116.0	74.5	78.4	57.2	32.6	0.1	219.1	61.4	8.3	0.1	4.5	0.1	4.5	11. Real estate, renting and business activities	
12. การบริหารราชการ และกิจการป้องกันประเทศ รวมทั้งการประกันสังคมภาคบังคับ	1,170.1	0.2	83.1	50.1	158.1	131.4	146.8	1.4	419.5	123.4	49.4	-	6.8	-	6.8	12. Public administration and defence, compulsory social security	
13. การศึกษา	1,079.9	2.7	47.6	28.3	40.3	41.7	11.3	4.8	227.4	31.9	636.9	2.9	4.1	2.9	4.1	13. Education	
14. งานด้านสุขภาพ และงานสังคมสงเคราะห์	602.8	2.5	60.2	28.1	65.6	90.8	32.7	0.5	112.0	185.9	17.2	0.2	7.1	0.2	7.1	14. Health and social work	
15. กิจกรรมด้านบริหารชุมชน สังคม และการบริการ ส่วนบุคคลอื่นๆ	710.4	14.7	193.4	139.8	129.4	88.1	35.9	0.5	61.3	31.8	8.4	1.1	6.1	1.1	6.1	15. Other community, social and personal service activity	
16. ลูกจ้างในครัวเรือนส่วนบุคคล	221.9	19.7	87.2	55.3	28.6	19.9	3.4	-	3.1	0.7	0.2	0.3	3.5	0.3	3.5	16. Private households with employed persons	
17. องค์การระหว่างประเทศและองค์การต่างประเทศ อื่นๆ และสมาชิก	0.4	-	0.0	0.4	-	-	-	-	-	-	-	-	-	-	-	17. Extra-territorial organizations and bodies	
18. ไม่ทราบ	65.8	-	1.7	3.4	7.3	7.8	3.6	-	28.4	6.8	-	-	6.8	-	6.8	18. Unknown	

/J/ รวมอาชีพระยะสั้น /J/ Including Short Course Vocational

ตารางที่ 5 จำนวนผู้จ้างทำ งานตามระดับการศึกษาที่สำเร็จ อุตสาหกรรม และเพศ ทั้งราชอาณาจักร
TABLE 5 EMPLOYED PERSONS BY LEVEL OF EDUCATIONAL ATTAINMENT, INDUSTRY AND SEX, WHOLE KINGDOM

อุตสาหกรรม Industry	รวม Total	ไม่มี การศึกษา None Elementary	ต่ำกว่า ประถมศึกษา Less than Elementary	ประถมศึกษา Elementary	มัธยมศึกษา ตอนต้น Lower Secondary	มัธยมศึกษาตอนปลาย Upper Secondary Level				อุดมศึกษา Higher Level				อื่นๆ Others	ไม่ทราบ Unknown	INDUSTRY
						สายสามัญ General/ Academic	สายอาชีพ- ศึกษา Vocational	สายวิชา- การศึกษา Teacher Training	สายวิชาการ Academic	สายวิชาชีพ Higher Technical Education	สายวิชา- การศึกษา Teacher Training					
												1/				
ชาย	19,638.2	524.2	6,413.5	4,441.1	3,162.4	1,831.3	727.2	6.8	1,237.7	822.0	360.0	8.4	103.7	MALE		
1. เกษตรกรรม การสัตว์ และป่าไม้	8,217.9	334.2	3,896.8	2,133.3	1,075.9	513.2	89.8	1.5	63.4	86.9	18.0	0.8	4.0	1. Agriculture, hunting and forestry		
2. การประมง	337.7	13.8	128.5	105.3	49.1	22.5	5.1	-	6.6	4.7	0.7	0.5	0.8	2. Fishing		
3. การทำเหมืองแร่ และเหมืองหิน	42.6	0.5	11.9	11.3	10.3	3.4	0.6	-	0.9	2.2	0.1	-	1.5	3. Mining and quarrying		
4. การผลิต	2,479.6	46.0	424.3	546.4	551.3	361.1	151.3	0.1	166.7	200.9	8.2	2.6	20.6	4. Manufacturing		
5. การไฟฟ้า ก๊าซ และกรน้ำประปา	85.0	-	8.1	10.2	11.8	8.9	10.3	-	16.9	16.4	1.7	-	0.8	5. Electricity, gas and water supply		
6. การก่อสร้าง	1,716.4	40.9	564.1	519.3	277.1	130.1	44.7	0.3	63.3	60.0	4.6	0.2	11.8	6. Construction		
7. การขนส่ง การขายปลีก การซ่อมแซมยานยนต์ รถจักรยานยนต์ ของใช้ส่วนบุคคล และของใช้ในชีวิตประจำวัน	2,817.0	50.8	667.3	571.3	536.6	363.9	156.4	1.1	242.2	188.6	20.0	2.6	16.2	7. Wholesale and retail trade, repair of motor vehicles motorcycles and personal and household goods		
8. โรงแรม และภัตตาคาร	777.2	14.0	203.1	157.9	170.2	100.3	41.2	0.1	34.7	36.3	7.3	0.4	11.7	8. Hotel and restaurants		
9. การขนส่ง สถานีขนส่งสินค้า และการคมนาคม	887.4	8.6	239.8	201.4	171.1	90.9	48.7	0.6	72.7	34.8	6.5	0.8	11.5	9. Transport, storage and communication		
10. การเป็นสื่อกลางทางเงิน	147.8	0.1	4.4	5.3	5.3	14.7	8.7	-	85.4	16.4	6.3	-	1.2	10. Financial intermediation		
11. กิจกรรมด้านบริการชุมชน สังคม และการบริการส่วนบุคคลอื่นๆ	371.7	3.4	67.1	48.8	51.7	36.2	14.7	0.1	105.1	38.5	3.2	-	2.9	11. Real estate, renting and business activities		
12. การบริหารราชการ และการป้องกันประเทศ รวมทั้งการประกันสังคมภาคบังคับ	784.0	0.2	66.3	42.6	142.6	93.8	117.1	1.4	217.5	72.8	25.1	-	4.8	12. Public administration and defence, compulsory social security		
13. การศึกษา	454.4	1.0	24.9	13.5	29.6	21.7	3.5	1.6	89.1	15.5	251.0	0.3	2.6	13. Education		
14. งานด้านสุขภาพ และงานสังคมสงเคราะห์	143.7	0.4	14.0	6.8	19.9	25.1	9.0	0.1	34.8	26.4	2.7	0.2	4.2	14. Health and social work		
15. กิจกรรมด้านบริการชุมชน สังคม และการบริการส่วนบุคคลอื่นๆ	307.9	7.1	80.6	56.9	50.9	36.2	21.2	0.1	28.9	17.8	4.5	-	3.8	15. Other community, social and personal service activity		
16. ธุรกิจไม่หวังผลกำไรส่วนบุคคล	34.0	3.3	10.5	7.4	5.6	2.8	2.5	-	-	0.4	-	0.1	1.5	16. Private households with employed persons		
17. องค์การระหว่างประเทศและองค์การต่างประเทศอื่นๆ และสมาชิก	-	-	-	-	-	-	-	-	-	-	-	-	-	17. Extra-territorial organizations and bodies		
18. ไม่ทราบ	34.1	-	1.7	3.2	3.5	6.4	2.4	-	9.6	3.5	-	-	3.8	18. Unknown		
หญิง	16,706.3	796.4	6,017.7	3,454.6	1,938.4	1,337.2	435.0	7.0	1,466.0	660.7	506.2	16.6	70.4	FEMALE		
1. เกษตรกรรม การสัตว์ และป่าไม้	6,689.2	493.5	3,490.1	1,763.4	551.1	252.5	37.7	0.4	31.3	35.9	10.0	0.5	2.9	1. Agriculture, hunting and forestry		
2. การประมง	90.5	5.9	44.2	22.3	7.0	4.8	1.7	-	2.5	1.6	0.1	-	0.4	2. Fishing		
3. การทำเหมืองแร่ และเหมืองหิน	12.0	0.5	3.7	1.7	0.8	2.1	-	-	1.1	1.5	0.6	-	-	3. Mining and quarrying		
4. การผลิต	2,827.0	88.5	624.2	682.4	559.9	407.7	113.2	1.0	198.4	115.5	10.9	7.4	18.2	4. Manufacturing		
5. การไฟฟ้า ก๊าซ และกรน้ำประปา	14.3	-	0.4	-	0.4	1.8	2.8	-	5.6	3.3	0.0	-	-	5. Electricity, gas and water supply		
6. การก่อสร้าง	322.5	18.9	126.5	96.1	22.7	14.9	2.3	-	28.2	10.5	1.2	-	1.1	6. Construction		
7. การขนส่ง การขายปลีก การซ่อมแซมยานยนต์ รถจักรยานยนต์ ของใช้ส่วนบุคคล และของใช้ในชีวิตประจำวัน	2,584.9	100.4	816.9	384.8	352.6	281.5	111.6	0.7	334.3	147.6	33.2	4.4	17.0	7. Wholesale and retail trade, repair of motor vehicles motorcycles and personal and household goods		
8. โรงแรม และภัตตาคาร	1,437.7	56.7	564.7	289.7	213.8	126.8	54.4	0.8	66.2	41.8	8.6	0.3	13.9	8. Hotel and restaurants		
9. การขนส่ง สถานีขนส่งสินค้า และการคมนาคม	165.5	0.5	17.2	10.6	18.9	22.1	7.4	-	69.4	14.4	3.9	-	1.0	9. Transport, storage and communication		
10. การเป็นสื่อกลางทางเงิน	201.9	-	5.9	3.0	7.5	8.2	7.9	-	143.4	21.5	3.9	-	0.5	10. Financial intermediation		
11. กิจกรรมด้านบริการชุมชน สังคม และการบริการส่วนบุคคลอื่นๆ	287.6	3.8	48.9	25.7	26.7	21.0	17.9	-	114.0	22.9	5.1	0.1	1.6	11. Real estate, renting and business activities		
12. การบริหารราชการ และการป้องกันประเทศ รวมทั้งการประกันสังคมภาคบังคับ	386.1	0.0	16.8	7.5	15.5	37.6	29.7	0.0	202.0	50.6	24.3	-	2.1	12. Public administration and defence, compulsory social security		
13. การศึกษา	625.5	1.7	22.6	14.8	10.7	20.0	7.9	3.3	138.2	16.3	385.9	2.6	1.5	13. Education		
14. งานด้านสุขภาพ และงานสังคมสงเคราะห์	459.1	2.1	46.2	21.3	45.7	65.7	23.7	0.4	77.2	159.5	14.5	-	2.9	14. Health and social work		
15. กิจกรรมด้านบริการชุมชน สังคม และการบริการส่วนบุคคลอื่นๆ	402.4	7.6	112.8	82.9	78.5	51.9	14.8	0.4	32.4	14.0	3.9	1.1	2.3	15. Other community, social and personal service activity		
16. ธุรกิจไม่หวังผลกำไรส่วนบุคคล	187.9	16.4	76.7	47.9	23.0	17.2	0.8	-	3.1	0.3	0.2	0.3	2.1	16. Private households with employed persons		
17. องค์การระหว่างประเทศและองค์การต่างประเทศอื่นๆ และสมาชิก	0.4	-	0.0	0.4	-	-	-	-	-	-	-	-	-	17. Extra-territorial organizations and bodies		
18. ไม่ทราบ	31.7	-	-	0.2	3.9	1.4	1.2	-	18.8	3.4	-	-	3.0	18. Unknown		

1/ รวมอาชีพระยะสั้น

1/ Including Short Course Vocational

ตารางที่ 6 จำนวนผู้จ้างงานทำ จำแนกตามสถานภาพทำงาน อาชีพ และเพศ ทั้งราชอาณาจักร
TABLE 6 EMPLOYED PERSONS BY WORK STATUS, OCCUPATION AND SEX, WHOLE KINGDOM

ไตรมาสที่ 3/2549 : Quarter 3/2006

หน่วยเป็นพัน : In Thousands

อาชีพ	สถานภาพการทำงาน Work Status							OCCUPATION
	รวม	นายจ้าง	ลูกจ้างรัฐบาล	ลูกจ้างเอกชน	ทำงานส่วนตัว	ช่วยธุรกิจครอบครัว	การรวมกลุ่ม	
	Total	Employer	Government Employee	Private Employee	Own Account Worker	Unpaid Family Worker	Producers' Cooperatives	
ยอดรวม	36,344.5	1,092.3	3,126.2	12,743.3	11,527.0	7,821.0	34.6	TOTAL
1. ผู้บัญญัติกฎหมาย ข้าราชการระดับอาวุโส และผู้จัดการ	2,400.0	1,049.0	258.1	218.3	869.7	4.3	0.5	1. Legislators, senior officials and managers
2. ผู้ประกอบวิชาชีพด้านต่างๆ	1,504.6	0.1	1,042.2	420.0	38.2	3.9	0.3	2. Professionals
3. ผู้ประกอบวิชาชีพด้านเทคนิคสาขาต่างๆ และอาชีพที่เกี่ยวข้อง	1,520.3	0.0	432.3	968.9	85.0	31.8	2.3	3. Technicians and associate professionals
4. เสมียน	1,277.6	0.2	449.4	768.5	14.6	44.9	0.1	4. Clerks
5. พนักงานบริการและพนักงานในร้านค้า และตลาด	4,921.4	20.7	309.6	1,168.1	1,891.3	1,528.8	2.9	5. Service workers and shop and market sales workers
6. ผู้ปฏิบัติงานที่มีฝีมือในด้านเกษตรกรรม และกสิกรรม	13,894.1	12.6	91.5	1,249.7	6,900.4	5,635.4	4.5	6. Skilled agricultural and fishery workers
7. ผู้ปฏิบัติงานด้านความงามและการท่องเที่ยว และธุรกิจการค้าที่เกี่ยวข้อง	3,761.1	4.1	89.8	2,674.2	675.0	295.1	22.9	7. Craft and related trades workers
8. ผู้ปฏิบัติงานโรงงานและเครื่องจักร และผู้ปฏิบัติงานด้านการประกอบ	2,895.7	0.5	122.4	2,205.7	520.0	46.2	0.9	8. Plant and machine operators and assemblers
9. อาชีพขั้นพื้นฐานต่างๆ ในด้านการขาย และการให้บริการ	4,110.7	4.1	320.3	3,026.5	528.8	230.7	0.4	9. Elementary occupations
10. คนงานซึ่งมิได้จำแนกไว้ในหมวดอื่น	59.1	1.0	10.6	43.4	4.1	-	-	10. Workers not classifiable by occupation

ตารางที่ 6 จำนวนผู้ปฏิบัติงาน จำแนกตามสถานภาพทำงาน อาชีพ และเพศ ทั้งราชอาณาจักร

TABLE 6 EMPLOYED PERSONS BY WORK STATUS, OCCUPATION AND SEX, WHOLE KINGDOM

ไตรมาสที่ 3/2549 : Quarter 3/2006

หน่วยเป็นพัน : In Thousands

อาชีพ	สถานภาพการทำงาน Work Status						การรวมกลุ่ม Members of Producers' Cooperatives	OCCUPATION
	รวม Total	นายจ้าง Employer	ลูกจ้างรัฐบาล Government Employee	ลูกจ้างเอกชน Private Employee	ทำงานส่วนตัว Own Account Worker	ช่วยธุรกิจ ครอบครัว Unpaid Family Worker		
ชาย	19,638.2	827.4	1,720.5	6,988.0	7,365.3	2,725.6	11.5	MALE
1. ผู้บัญญัติกฎหมาย ข้าราชการระดับอาวุโสและผู้จัดการ	1,698.6	799.4	217.5	129.6	551.0	0.6	0.5	1. Legislators, senior officials and managers
2. ผู้ประกอบวิชาชีพด้านต่างๆ	622.5	0.1	403.8	188.4	28.6	1.4	0.3	2. Professionals
3. ผู้ประกอบวิชาชีพด้านเทคนิคสาขาต่างๆ และอาชีพที่เกี่ยวข้อง	733.0	-	271.5	401.7	50.1	9.2	0.5	3. Technicians and associate professionals
4. เสมียน	434.2	0.2	148.5	265.7	7.4	12.3	0.1	4. Clerks
5. พนักงานบริการและพนักงานในร้านค้าและตลาด	1,784.2	10.3	178.2	482.1	568.7	543.1	1.7	5. Service workers and shop and market sales workers
6. ผู้ปฏิบัติงานที่มีฝีมือในด้านเกษตรและกรการประมง	7,686.1	8.8	60.5	704.0	4,991.5	1,920.0	1.2	6. Skilled agricultural and fishery workers
7. ผู้ปฏิบัติงานด้านความเสมอภาคทางฝีมือและธุรกิจการค้าที่เกี่ยวข้อง	2,558.6	3.6	88.7	1,957.5	379.3	122.7	6.7	7. Craft and related trades workers
8. ผู้ปฏิบัติงานโรงงานและเครื่องจักรและผู้ปฏิบัติงานด้านการประกอบ	1,985.1	0.5	119.1	1,394.1	497.9	33.4	0.1	8. Plant and machine operators and assemblers
9. อาชีพขั้นพื้นฐานต่างๆ ในด้านการขายและการให้บริการ	2,101.8	3.9	226.0	1,501.8	286.8	82.9	0.4	9. Elementary occupations
10. คนงานซึ่งมิได้จำแนกไว้ในหมวดอื่น	34.3	0.5	6.6	23.1	4.1	-	-	10. Workers not classifiable by occupation
หญิง	16,706.3	284.9	1,405.7	5,755.4	4,161.7	5,095.5	23.1	FEMALE
1. ผู้บัญญัติกฎหมาย ข้าราชการระดับอาวุโสและผู้จัดการ	701.3	249.6	40.6	88.8	318.7	3.7	-	1. Legislators, senior officials and managers
2. ผู้ประกอบวิชาชีพด้านต่างๆ	882.1	-	638.4	231.6	9.6	2.5	-	2. Professionals
3. ผู้ประกอบวิชาชีพด้านเทคนิคสาขาต่างๆ และอาชีพที่เกี่ยวข้อง	787.3	0.0	160.8	567.2	34.8	22.6	1.8	3. Technicians and associate professionals
4. เสมียน	843.4	-	300.8	502.8	7.2	32.6	-	4. Clerks
5. พนักงานบริการและพนักงานในร้านค้าและตลาด	3,137.3	10.4	131.4	686.0	1,322.6	985.7	1.2	5. Service workers and shop and market sales workers
6. ผู้ปฏิบัติงานที่มีฝีมือในด้านเกษตรและกรการประมง	6,208.0	3.8	31.0	545.7	1,908.9	3,715.3	3.2	6. Skilled agricultural and fishery workers
7. ผู้ปฏิบัติงานด้านความเสมอภาคทางฝีมือและธุรกิจการค้าที่เกี่ยวข้อง	1,202.6	0.5	1.1	716.7	295.7	172.4	16.2	7. Craft and related trades workers
8. ผู้ปฏิบัติงานโรงงานและเครื่องจักรและผู้ปฏิบัติงานด้านการประกอบ	910.6	-	3.3	871.7	22.1	12.9	0.8	8. Plant and machine operators and assemblers
9. อาชีพขั้นพื้นฐานต่างๆ ในด้านการขายและการให้บริการ	2,008.9	0.2	94.3	1,524.7	242.0	147.8	-	9. Elementary occupations
10. คนงานซึ่งมิได้จำแนกไว้ในหมวดอื่น	24.9	0.5	4.1	20.3	-	-	-	10. Workers not classifiable by occupation

ตารางที่ 7 จำนวนผู้มีงานทำ จำแนกตามสถานภาพทำงาน อุตสาหกรรม และเพศ ทั้งราชอาณาจักร
TABLE 7 EMPLOYED PERSONS BY WORK STATUS, INDUSTRY AND SEX, WHOLE KINGDOM

ไตรมาสที่ 3/2549 : Quarter 3/2006

หน่วยเป็นพัน : In Thousands

อุตสาหกรรม Industry	สถานภาพการทำงาน Work Status							รวม Total	INDUSTRY
	นายจ้าง Employer	ลูกจ้างรัฐบาล Government Employee	ลูกจ้างเอกชน Private Employee	ทำงานส่วนตัว Own Account Worker	ช่วยธุรกิจ ครอบครัว Unpaid Family Worker	การรวมกลุ่ม Producers' Cooperatives			
	Employer	Government Employee	Private Employee	Own Account Worker	Unpaid Family Worker	Members of Producers' Cooperatives			
a	827.4	1,720.5	6,988.0	7,385.3	2,725.6	11.5	19,638.2	MALE	
1. เกษตรกรรม การล่าสัตว์ และป่าไม้	239.3	72.3	1,193.6	4,830.8	1,881.9	0.1	8,217.9	1. Agriculture, hunting and forestry	
2. การประมง	17.5	2.1	86.7	182.7	48.7	-	337.7	2. Fishing	
3. การทำเหมืองแร่ และเหมืองหิน	0.7	0.1	39.2	1.0	1.6	-	42.6	3. Mining and quarrying	
4. การผลิต	108.3	13.5	2,012.3	251.5	92.7	1.3	2,479.6	4. Manufacturing	
5. การไฟฟ้า ก๊าซ และการประปา	0.0	82.8	2.1	0.1	-	-	85.0	5. Electricity, gas and water supply	
6. การก่อสร้าง	181.9	49.6	1,388.1	61.8	29.4	5.7	1,716.4	6. Construction	
7. การขายส่ง การขายปลีก การซ่อมยานยนต์ รถจักรยานยนต์ ของใช้ส่วนบุคคล และของใช้ ในชีวิตประจำวัน	186.3	1.1	1,126.3	1,067.1	433.8	2.3	2,817.0	7. Wholesale and retail trade, repair of motor vehicles motorcycles and personal and household goods	
8. โรงแรม และภัตตาคาร	35.0	0.4	236.2	307.9	197.3	0.4	777.2	8. Hotel and restaurants	
9. การขนส่ง สถานีเก็บสินค้า และการคมนาคม	15.1	88.6	299.3	475.6	8.8	-	887.4	9. Transport, storage and communication	
10. การเป็นสื่อกลางทางการเงิน	0.9	25.8	119.4	1.5	0.2	-	147.8	10. Financial intermediation	
11. กิจกรรมด้านอสังหาริมทรัพย์ การให้เช่า และกิจการทางธุรกิจ	25.8	33.5	222.2	78.2	12.0	-	371.7	11. Real estate, renting and business activities	
12. การบริหารราชการ และการป้องกันประเทศ รวมทั้งการประกันสังคมภาคบังคับ	-	784.0	-	-	-	-	784.0	12. Public administration and defence, compulsory social security	
13. การศึกษา	1.7	388.6	61.4	2.1	0.5	-	454.4	13. Education	
14. งานด้านสุขภาพ และงานสังคมสงเคราะห์	3.8	112.6	18.7	6.0	2.2	0.5	143.7	14. Health and social work	
15. กิจกรรมด้านบริการชุมชน สังคม และการบริการ ส่วนบุคคลอื่น ๆ	10.2	68.4	119.9	94.6	16.6	1.2	307.9	15. Other community, social and personal service activity	
16. ลูกจ้างในครัวเรือนส่วนบุคคล 17. องค์การระหว่างประเทศและองค์การต่างประเทศ อื่นๆ และสมาชิก	-	-	34.0	-	-	-	34.0	16. Private households with employed persons 17. Extra-territorial organizations and bodies	
18. ไม่ทราบ	1.1	0.3	28.7	4.1	-	-	34.1	18. Unknown	
หญิง	264.9	1,405.7	5,755.4	4,161.7	5,095.5	23.1	16,706.3	FEMALE	
1. เกษตรกรรม การล่าสัตว์ และป่าไม้	75.7	31.4	1,002.0	1,893.2	3,663.7	3.2	6,669.2	1. Agriculture, hunting and forestry	
2. การประมง	2.3	0.0	13.1	20.5	54.6	-	90.5	2. Fishing	
3. การทำเหมืองแร่ และเหมืองหิน	0.1	-	9.9	1.0	1.0	-	12.0	3. Mining and quarrying	
4. การผลิต	30.4	3.9	2,269.8	317.0	190.6	15.4	2,827.0	4. Manufacturing	
5. การไฟฟ้า ก๊าซ และการประปา	-	13.8	0.5	-	-	-	14.3	5. Electricity, gas and water supply	
6. การก่อสร้าง	5.7	19.3	260.7	3.0	32.1	1.7	322.5	6. Construction	
7. การขายส่ง การขายปลีก การซ่อมยานยนต์ รถจักรยานยนต์ ของใช้ส่วนบุคคล และของใช้ ในชีวิตประจำวัน	63.6	2.2	756.0	989.9	770.6	2.6	2,584.9	7. Wholesale and retail trade, repair of motor vehicles motorcycles and personal and household goods	
8. โรงแรม และภัตตาคาร	42.9	1.7	411.9	658.5	322.3	0.3	1,437.7	8. Hotel and restaurants	
9. การขนส่ง สถานีเก็บสินค้า และการคมนาคม	5.7	37.7	94.3	14.4	13.5	-	165.5	9. Transport, storage and communication	
10. การเป็นสื่อกลางทางการเงิน	0.0	35.3	162.4	3.8	0.4	-	201.9	10. Financial intermediation	
11. กิจกรรมด้านอสังหาริมทรัพย์ การให้เช่า และกิจการทางธุรกิจ	13.4	23.1	200.7	31.6	18.7	-	287.6	11. Real estate, renting and business activities	
12. การบริหารราชการ และการป้องกันประเทศ รวมทั้งการประกันสังคมภาคบังคับ	-	386.1	-	-	-	-	386.1	12. Public administration and defence, compulsory social security	
13. การศึกษา	2.1	476.6	139.4	5.9	1.6	-	625.5	13. Education	
14. งานด้านสุขภาพ และงานสังคมสงเคราะห์	5.3	336.0	88.7	26.7	2.4	-	459.1	14. Health and social work	
15. กิจกรรมด้านบริการชุมชน สังคม และการบริการ ส่วนบุคคลอื่น ๆ	17.3	37.7	127.2	196.3	24.0	-	402.4	15. Other community, social and personal service activity	
16. ลูกจ้างในครัวเรือนส่วนบุคคล 17. องค์การระหว่างประเทศและองค์การต่างประเทศ อื่นๆ และสมาชิก	-	-	187.9	-	-	-	187.9	16. Private households with employed persons 17. Extra-territorial organizations and bodies	
18. ไม่ทราบ	0.5	0.7	30.5	-	-	-	31.7	18. Unknown	

ตารางที่ 8 จำนวนผู้มีงานทำ จำแนกตามอาชีพ จำนวนชั่วโมงทำงานต่อสัปดาห์ การมีเวลาเหลือพอและต้องการทำงานเพิ่มขึ้น และเพศ ทั้งราชอาณาจักร
TABLE 8 EMPLOYED PERSONS BY OCCUPATION, HOURS WORKED PER WEEK, AVAILABILITY FOR ADDITIONAL WORK AND SEX, WHOLE KINGDOM

ไตรมาสที่ 3/2549 : Quarter 3/2006

หน่วยเป็นพัน : In Thousands

จำนวนชั่วโมงทำงาน เพศ และ การมีเวลาเหลือพอ	อาชีพ Occupation											HOURS WORKED, SEX AND AVAILABILITY FOR ADDITIONAL WORK
	รวมผู้บัญญัติกฎหมาย และผู้จัดการ Legislators & Managers	วิชาชีพ ด้านต่างๆ Profes- sional	วิชาชีพ ด้านเทคนิค Technicians	เสมียน Clerks	พนักงาน บริการ Service Workers	ด้านการเกษตร และปริมัง Agricultural & Fishery	ด้านความ สามารถทางฝีมือ & related trades	ผู้ปฏิบัติงาน โรงงานเครื่องจักร Plant & Machine operators	อาชีพพื้น ฐานต่างๆ Elementary occupations	คนงานซึ่งมี ได้จำแนกไว้ ในหมวดอื่น Not classifiable	TOTAL	
ยอดรวม	36,344.5	2,400.0	1,504.6	1,520.3	1,277.6	4,921.4	13,894.1	3,761.1	2,895.7	4,110.7	59.1	59.1
มี	871.9	22.4	8.7	13.2	4.8	54.4	446.0	67.8	47.9	206.8	-	Available
ไม่มี	35,472.6	2,377.6	1,495.9	1,507.1	1,272.8	4,867.1	13,448.1	3,693.3	2,847.8	3,903.9	59.1	Not available
มีงานประจำแต่ไม่ได้ทำงาน	326.8	21.2	5.2	8.1	8.3	33.2	153.0	33.2	31.5	33.3	-	With job not work
มี	46.1	2.8	0.7	2.0	-	1.2	22.3	5.2	6.1	5.7	-	Available
ไม่มี	280.8	18.3	4.5	6.1	8.3	32.0	130.7	27.9	25.3	27.6	-	Not available
1-9 ชั่วโมง	274.5	13.6	1.4	4.7	2.2	13.9	191.2	11.0	3.5	33.1	-	1-9 hours
มี	47.7	1.3	0.3	0.4	0.2	0.2	34.5	0.4	1.5	9.1	-	Available
ไม่มี	226.8	12.4	1.1	4.3	2.0	13.7	156.7	10.6	2.0	24.0	-	Not available
10-19 ชั่วโมง	1,099.0	38.9	5.3	8.8	2.1	82.2	742.1	52.0	27.4	140.3	-	10-19 hours
มี	135.7	2.6	0.2	1.7	0.2	4.3	81.3	6.3	3.2	35.9	-	Available
ไม่มี	963.3	36.3	5.1	7.2	1.9	77.9	660.8	45.7	24.1	104.4	-	Not available
20-29 ชั่วโมง	2,729.4	110.2	19.3	35.1	7.1	199.2	1,913.4	127.0	61.6	255.6	1.0	20-29 hours
มี	236.4	5.4	1.0	1.5	0.3	6.6	145.5	11.9	10.2	53.9	-	Available
ไม่มี	2,493.1	104.8	18.3	33.6	6.8	192.6	1,767.9	115.1	51.4	201.7	1.0	Not available
30-34 ชั่วโมง	1,546.9	58.4	12.7	18.2	7.6	122.2	953.8	118.6	46.6	208.8	-	30-34 hours
มี	106.8	4.2	0.2	0.2	0.3	6.2	49.5	9.3	3.0	33.8	-	Available
ไม่มี	1,440.1	54.2	12.5	18.1	7.2	116.0	904.2	109.3	43.6	174.9	-	Not available
35-39 ชั่วโมง	3,654.2	174.4	58.7	230.6	252.3	357.8	1,538.2	160.9	99.4	247.7	3.3	35-39 hours
มี	75.1	0.3	1.2	2.6	0.5	8.9	37.5	7.4	5.0	11.7	-	Available
ไม่มี	3,579.1	174.0	58.5	228.0	251.8	348.9	1,500.8	153.5	94.5	236.0	3.3	Not available
40-49 ชั่วโมง	13,761.5	760.7	738.9	937.0	775.9	1,467.3	4,262.4	1,796.8	1,386.4	1,591.4	44.9	40-49 hours
มี	151.7	1.2	2.7	2.2	2.9	14.7	54.1	22.0	13.8	38.1	-	Available
ไม่มี	13,609.8	759.4	736.1	934.8	772.9	1,452.6	4,208.3	1,774.8	1,372.6	1,553.3	44.9	Not available
50 ชั่วโมงขึ้นไป	12,952.2	1,222.6	132.3	277.8	222.2	2,645.7	4,140.1	1,461.7	1,239.3	1,600.6	10.0	50 hours and over
มี	72.4	4.5	2.5	2.6	0.3	12.4	21.3	5.3	5.0	18.6	-	Available
ไม่มี	12,879.8	1,218.2	129.8	275.2	221.9	2,633.4	4,118.8	1,456.3	1,234.3	1,581.9	10.0	Not available

ตารางที่ 8 จำนวนผู้จ้างงาน จำนวนคนอาชีพ จำนวนชั่วโมงทำงานต่อสัปดาห์ การมีสถานถือและต่อการทำงานเพิ่มเติม และเพศ ทั้งราชอาณาจักร
TABLE 8 EMPLOYED PERSONS BY OCCUPATION, HOURS WORKED PER WEEK, AVAILABILITY FOR ADDITIONAL WORK AND SEX, WHOLE KINGDOM

จำนวนชั่วโมงทำงาน เพศ และ การมีสถานถือ และต่อการทำงานเพิ่มเติม	อาชีพ Occupation												HOURS WORKED, SEX AND AVAILABILITY FOR ADDITIONAL WORK
	รวม Total	ผู้บัญญัติกฎหมาย และผู้จัดการ & Managers	วิชาชีพ ด้านช่าง Professional	วิศวกร ด้านเทคนิค Technicians	เล็กลูก Clerks	พนักงาน บริการ Service Workers	ด้านการเกษตร และประมง Agricultural & Fishery	ช่างฝีมือ และช่างเทคนิค Craft & related trades	ผู้ปฏิบัติงาน โรงงานเครื่องจักร Plant & Machine operators	อาชีพพื้นฐาน ระดับล่าง Elementary occupations	ไม่สามารถ จัดจำแนกได้ Not classifiable	ไม่สามารถ จัดจำแนกได้ Not classifiable	
รวมทั้ง	19,638.2	1,638.6	622.5	733.0	434.2	1,784.2	7,686.1	2,558.6	1,985.1	2,101.8	34.3	MALE	
มี	518.7	17.8	5.8	7.3	1.6	21.5	288.3	46.7	40.2	109.6	-	Available	
ไม่มี	19,119.5	1,620.8	616.7	725.7	432.6	1,762.7	7,417.8	2,511.9	1,944.9	1,992.2	34.3	Not available	
มีงานประจำแต่ไม่ได้ทำงาน	184.1	15.9	1.0	3.5	1.2	9.5	211.3	21.3	24.1	15.7	-	With job not work	
มี	32.3	2.0	0.4	0.4	-	0.8	15.9	3.3	4.7	3.6	-	Available	
ไม่มี	151.8	13.9	0.6	1.9	1.2	8.6	76.2	18.0	19.4	12.1	-	Not available	
1-9 ชั่วโมง	134.9	8.6	1.2	3.6	0.0	7.0	87.4	5.3	3.3	18.5	-	1-9 hours	
มี	25.4	0.2	0.3	0.4	-	0.1	18.8	0.4	1.5	3.8	-	Available	
ไม่มี	109.5	8.4	0.9	3.2	0.0	6.9	68.7	4.9	1.8	14.7	-	Not available	
10-19 ชั่วโมง	547.8	24.6	1.2	5.2	1.1	36.9	353.8	32.2	23.5	69.4	-	10-19 hours	
มี	75.4	2.5	1.0	1.5	0.1	3.2	42.3	5.3	3.2	17.4	-	Available	
ไม่มี	472.4	22.1	1.2	3.8	1.0	33.7	311.5	26.9	20.2	52.0	-	Not available	
20-29 ชั่วโมง	1,367.5	79.0	9.9	22.1	1.3	73.3	926.1	53.9	53.9	136.4	1.0	20-29 hours	
มี	142.3	5.2	0.2	0.5	0.1	3.2	88.4	7.8	9.6	27.2	-	Available	
ไม่มี	1,225.2	73.9	9.6	21.6	1.3	70.1	837.7	56.6	44.3	109.2	1.0	Not available	
30-34 ชั่วโมง	829.2	41.7	7.9	10.7	2.6	44.1	497.3	75.8	41.2	108.0	-	30-34 hours	
มี	64.4	3.3	0.2	0.2	-	1.7	31.1	5.2	3.0	19.6	-	Available	
ไม่มี	764.8	38.4	7.7	10.5	2.6	42.4	466.2	70.6	38.1	88.3	-	Not available	
35-39 ชั่วโมง	1,844.4	136.4	237.2	131.9	80.7	148.9	788.6	87.9	90.7	140.1	2.0	35-39 hours	
มี	52.0	0.3	0.3	0.6	0.2	5.4	27.7	6.7	4.9	5.8	-	Available	
ไม่มี	1,792.5	136.1	236.9	131.3	80.6	143.5	760.8	81.2	85.8	134.3	2.0	Not available	
40-49 ชั่วโมง	7,327.6	554.0	308.4	407.4	246.6	556.6	2,326.1	129.8	115.5	21.5	25.3	40-49 hours	
มี	88.2	0.7	1.3	1.2	-	3.1	31.7	15.2	11.5	21.5	-	Available	
ไม่มี	7,239.3	553.3	306.3	406.3	245.3	553.5	2,294.4	124.6	104.0	750.9	25.3	Not available	
50 ชั่วโมงขึ้นไป	7,402.8	836.4	55.8	148.6	100.6	908.0	2,614.8	1,011.9	877.4	841.4	6.0	50 hours and over	
มี	38.9	3.5	2.2	1.5	-	4.1	12.4	2.8	1.6	10.8	-	Available	
ไม่มี	7,363.9	834.9	53.5	147.1	100.6	903.9	2,602.4	1,009.1	875.8	830.6	6.0	Not available	
หญิง	16,706.3	701.3	882.1	787.3	843.4	3,137.3	6,208.0	1,202.6	910.6	2,008.9	24.9	FEMALE	
มี	353.1	4.6	3.0	5.8	3.2	32.8	177.7	21.1	7.8	97.1	-	Available	
ไม่มี	16,353.1	696.7	879.2	781.4	840.2	3,104.4	6,030.3	1,181.4	902.9	1,911.8	24.9	Not available	
มีงานประจำแต่ไม่ได้ทำงาน	142.7	5.3	4.1	4.7	7.1	23.7	60.9	11.9	7.4	17.6	-	With job not work	
มี	13.8	0.8	0.3	0.4	-	0.4	6.4	1.9	1.4	2.1	-	Available	
ไม่มี	129.0	4.4	3.9	4.2	7.1	23.4	54.5	10.0	6.0	15.5	-	Not available	
1-9 ชั่วโมง	139.6	5.0	0.2	1.1	2.1	6.9	103.8	5.7	0.2	14.6	-	1-9 hours	
มี	22.4	1.0	-	0.1	0.2	0.1	15.7	-	-	5.3	-	Available	
ไม่มี	117.2	4.0	0.2	1.1	1.9	6.8	88.0	5.7	0.2	9.3	-	Not available	
10-19 ชั่วโมง	551.3	14.3	4.2	3.6	1.0	45.3	388.3	19.8	3.9	70.9	-	10-19 hours	
มี	60.3	0.1	0.2	0.2	0.1	1.1	39.1	1.0	-	18.5	-	Available	
ไม่มี	490.9	14.2	3.9	3.4	0.9	44.2	349.3	18.8	3.9	52.4	-	Not available	
20-29 ชั่วโมง	1,361.9	31.2	9.4	12.9	5.8	125.9	987.3	62.6	7.7	119.2	-	20-29 hours	
มี	94.1	0.3	0.7	1.0	0.2	3.4	57.1	4.1	0.6	26.7	-	Available	
ไม่มี	1,267.8	30.9	8.7	12.0	5.5	122.6	930.2	58.5	7.1	92.5	-	Not available	
30-34 ชั่วโมง	717.7	16.7	4.8	7.6	5.0	78.1	465.5	42.8	5.4	100.8	-	30-34 hours	
มี	42.4	0.9	-	-	0.3	4.5	18.4	4.1	-	14.2	-	Available	
ไม่มี	675.3	15.8	4.8	7.6	4.6	73.6	438.0	38.8	5.4	86.6	-	Not available	
35-39 ชั่วโมง	1,809.7	38.0	36.2	98.7	171.5	208.9	749.6	73.0	8.7	107.6	1.3	35-39 hours	
มี	23.1	-	0.9	2.0	0.3	3.6	9.7	0.7	0.0	5.9	-	Available	
ไม่มี	1,786.7	38.0	35.1	96.7	171.2	205.4	739.9	72.3	8.7	101.7	1.3	Not available	
40-49 ชั่วโมง	6,433.9	206.6	430.4	529.6	529.3	910.7	1,936.3	537.0	515.4	819.0	19.6	40-49 hours	
มี	63.5	0.5	0.6	1.1	1.6	11.6	22.4	6.8	2.3	16.6	-	Available	
ไม่มี	6,370.4	206.1	429.8	528.5	527.6	899.1	1,913.9	530.2	513.1	802.4	19.6	Not available	
50 ชั่วโมงขึ้นไป	5,549.4	384.2	76.5	120.2	121.6	1,737.8	1,525.3	448.8	361.9	759.2	3.9	50 hours and over	
มี	33.5	0.9	0.2	1.1	0.3	8.3	8.9	2.6	3.4	7.8	-	Available	
ไม่มี	5,515.9	383.3	76.2	128.1	121.3	1,729.5	1,516.4	447.2	358.5	751.4	3.9	Not available	

ตารางที่ 9 จำนวนผู้มีงานทำ จำนวนชั่วโมงทำงานต่อสัปดาห์ การมีเวลาเหลือพอและต้องการทำงานเพิ่มขึ้น และเพศ ทั่วราชอาณาจักร

TABLE 9 EMPLOYED PERSONS BY INDUSTRY, HOURS WORKED PER WEEK, AVAILABILITY FOR ADDITIONAL WORK AND SEX, WHOLE KINGDOM

ไตรมาสที่ 3/2549 : Quarter 3/2006

หน่วยเป็นพัน : In Thousands

จำนวนชั่วโมงทำงาน เพศ และ การมีเวลาเหลือพอ และต้องการทำงานเพิ่มขึ้น	อุตสาหกรรม Industry											รวม	HOURS WORKED, SEX AND AVAILABILITY FOR ADDITIONAL WORK
	เกษตรกรรม Agriculture	การประมง Fishing	เหมืองแร่ เหมืองหิน Mining & Quarrying	การผลิต Manufacturing	ไฟฟ้า ก๊าซ และประปา Electricity, Gas & Water supply	การก่อสร้าง Construction	การขายส่ง Wholesale & Retail trade	โรงแรม และภัตตาคาร Hotels & Restaurants	การขนส่ง Transport & Communi- cation	การขายส่ง Wholesale & Retail trade	การก่อสร้าง Construction		
ยอดรวม	36,344.5	14,887.1	428.2	54.5	5,306.5	99.4	2,038.9	5,401.9	2,214.9	1,052.9	TOTAL	1,052.9	TOTAL
มี	871.9	564.0	22.8	-	57.4	0.4	54.9	61.1	31.1	21.2	Available	21.2	Available
ไม่มี	35,472.6	14,323.2	405.4	54.5	5,249.1	99.0	1,984.0	5,340.7	2,183.8	1,031.7	Not available	1,031.7	Not available
มีงานประจำแต่ไม่ได้ทำงาน	326.8	165.1	8.6	0.4	38.3	0.1	27.3	33.5	19.8	12.7	With job not work	12.7	With job not work
มี	46.1	22.1	2.7	-	7.6	0.1	6.4	3.5	0.8	1.4	Available	1.4	Available
ไม่มี	280.8	143.0	5.9	0.4	30.7	0.0	20.9	30.0	19.0	11.3	Not available	11.3	Not available
1-9 ชั่วโมง	274.5	221.1	6.1	-	7.9	-	8.0	12.7	6.7	1.3	1-9 hours	1.3	1-9 hours
มี	47.7	40.7	2.5	-	0.4	-	0.2	0.6	1.1	0.8	Available	0.8	Available
ไม่มี	226.8	180.4	3.6	-	7.5	-	7.7	12.1	5.6	0.5	Not available	0.5	Not available
10-19 ชั่วโมง	1,099.0	834.8	19.0	-	37.4	-	35.6	81.8	40.4	12.5	10-19 hours	12.5	10-19 hours
มี	135.7	105.9	3.7	-	1.9	-	6.9	6.0	3.9	1.4	Available	1.4	Available
ไม่มี	963.3	728.8	15.3	-	35.5	-	28.7	75.8	36.4	11.2	Not available	11.2	Not available
20-29 ชั่วโมง	2,729.4	2,050.6	56.9	-	120.7	-	59.6	184.8	104.3	41.1	20-29 hours	41.1	20-29 hours
มี	236.4	183.9	6.0	-	10.9	-	7.8	9.7	3.6	7.5	Available	7.5	Available
ไม่มี	2,493.1	1,866.7	51.0	-	109.8	-	51.8	175.1	100.6	33.7	Not available	33.7	Not available
30-34 ชั่วโมง	1,546.9	1,063.7	22.8	0.8	89.4	1.3	70.6	118.7	66.6	31.7	30-34 hours	31.7	30-34 hours
มี	106.8	76.2	1.9	-	4.6	-	6.7	5.7	4.0	0.5	Available	0.5	Available
ไม่มี	1,440.1	987.5	21.0	0.8	84.8	1.3	64.0	113.0	62.5	31.2	Not available	31.2	Not available
35-39 ชั่วโมง	3,654.2	1,567.2	49.2	1.1	134.8	34.1	64.5	201.5	151.7	45.9	35-39 hours	45.9	35-39 hours
มี	75.1	38.9	2.8	-	2.7	0.1	4.7	7.0	6.9	2.0	Available	2.0	Available
ไม่มี	3,579.1	1,528.3	46.3	1.1	132.2	34.0	59.8	194.5	144.8	43.9	Not available	43.9	Not available
40-49 ชั่วโมง	13,761.5	4,547.7	122.5	22.3	2,966.2	58.5	908.4	1,916.2	673.1	419.0	40-49 hours	419.0	40-49 hours
มี	151.7	71.7	3.0	-	20.7	0.2	16.4	12.6	6.8	6.4	Available	6.4	Available
ไม่มี	13,609.8	4,476.1	119.5	22.3	2,945.5	58.3	892.0	1,903.6	666.3	412.7	Not available	412.7	Not available
50 ชั่วโมงขึ้นไป	12,952.2	4,437.0	143.2	30.1	1,911.8	5.3	864.9	2,852.7	1,152.5	488.7	50 hours and over	488.7	50 hours and over
มี	72.4	24.6	0.3	-	8.7	-	5.8	16.1	3.8	1.4	Available	1.4	Available
ไม่มี	12,879.8	4,412.4	142.9	30.1	1,903.1	5.3	859.1	2,836.6	1,148.7	487.3	Not available	487.3	Not available

ตารางที่ 9 จำนวนผู้มีงานทำ จำแนกตามอุตสาหกรรม จำนวนชั่วโมงทำงานต่อสัปดาห์ การมีเวลาเหลือพอและต้องการทำงานเพิ่มขึ้น และเพศ ทวีราชอาณาจักร (ต่อ)

TABLE 9 EMPLOYED PERSONS BY INDUSTRY, HOURS WORKED PER WEEK, AVAILABILITY FOR ADDITIONAL WORK AND SEX, WHOLE KINGDOM(Contd.)

ไตรมาสที่ 3/2549 : Quarter 3/2006

หน่วยเป็นพัน : In Thousands

จำนวนชั่วโมงทำงาน เพศ และ การมีเวลาเหลือพอ และต้องการทำงานเพิ่มขึ้น	อุตสาหกรรม (ต่อ) Industry (Contd.)										HOURS WORKED, SEX AND AVAILABILITY FOR ADDITIONAL WORK
	สื่อกลาง ทางการเงิน Financial intermediation	อสังหาริมทรัพย์ และการให้เช่า Real estate & Renting	บริหารราชการ และป้องกันประเทศ Public adminis- tration & Defence	การศึกษา Education	ด้านสุขภาพและ สังคมสงเคราะห์ Health & Social work	บริการ ชุมชน สังคม & Social	ลูกจ้างในครัว- เรือนส่วนบุคคล Private households with employed persons	องค์กร ระหว่างประเทศ Extra-territorial organizations	ไม่ทราบ	Unknown	
ยอดรวม	349.7	659.2	1,170.1	1,079.9	602.8	710.4	221.9	0.4	65.8	65.8	
มี	1.8	7.0	8.2	8.2	9.6	20.4	3.9	-	-	-	Available
ไม่มี	347.9	652.2	1,161.9	1,071.7	593.2	690.0	217.9	0.4	65.8	65.8	Not available
มีงานประจำแต่ไม่ได้ทำงาน	0.8	1.9	2.8	5.8	4.1	5.1	0.5	-	-	-	With job not work
มี	-	-	-	-	0.7	0.8	-	-	-	-	Available
ไม่มี	0.8	1.9	2.8	5.8	3.4	4.3	0.5	-	-	-	Not available
1-9 ชั่วโมง	1.7	2.8	0.7	0.5	0.3	4.2	0.6	-	-	-	1-9 hours
มี	0.0	0.1	-	0.2	-	1.2	-	-	-	-	Available
ไม่มี	1.7	2.8	0.7	0.3	0.3	3.0	0.6	-	-	-	Not available
10-19 ชั่วโมง	1.7	6.7	5.3	5.9	3.4	13.0	1.7	-	-	-	10-19 hours
มี	-	2.8	0.5	0.4	0.6	0.7	1.1	-	-	-	Available
ไม่มี	1.7	3.9	4.8	5.5	2.8	12.3	0.6	-	-	-	Not available
20-29 ชั่วโมง	3.7	18.3	21.0	18.1	10.3	35.1	4.8	-	-	-	20-29 hours
มี	0.2	0.4	0.2	0.8	1.3	3.4	0.8	-	-	-	Available
ไม่มี	3.5	17.9	20.8	17.3	9.1	31.8	4.0	-	-	-	Not available
30-34 ชั่วโมง	2.4	10.2	12.5	9.9	9.0	32.4	3.8	-	1.2	1.2	30-34 hours
มี	-	0.6	0.9	0.8	-	4.9	0.2	-	-	-	Available
ไม่มี	2.4	9.6	11.6	9.1	9.0	27.5	3.7	-	1.2	1.2	Not available
35-39 ชั่วโมง	47.5	51.3	567.4	506.0	170.4	53.0	8.3	-	0.5	0.5	35-39 hours
มี	-	0.5	4.6	1.0	3.5	0.1	0.4	-	-	-	Available
ไม่มี	47.5	50.8	562.9	505.0	166.9	52.9	7.9	-	0.5	0.5	Not available
40-49 ชั่วโมง	257.2	352.6	419.5	449.2	275.7	257.3	57.1	-	59.0	59.0	40-49 hours
มี	1.0	1.7	1.4	2.4	2.8	3.8	1.1	-	-	-	Available
ไม่มี	256.2	350.9	418.2	446.8	272.9	253.5	56.0	-	59.0	59.0	Not available
50 ชั่วโมงขึ้นไป	34.6	215.4	140.9	84.5	129.7	310.3	145.0	0.4	5.2	5.2	50 hours and over
มี	0.5	1.0	0.7	2.7	0.9	5.7	0.3	-	-	-	Available
ไม่มี	34.1	214.5	140.2	81.8	128.9	304.7	144.7	0.4	5.2	5.2	Not available

ตารางที่ 9 จำนวนผู้จ้างทำ จำนวนคนอุตสาหกรรม จำนวนชั่วโมงทำงานต่อสัปดาห์ การมีเวลาเหลือและต้องการทำงานเพิ่มขึ้น และ เพศ ทั้งราชอาณาจักร
TABLE 9 EMPLOYED PERSONS BY INDUSTRY, HOURS WORKED PER WEEK, AVAILABILITY FOR ADDITIONAL WORK AND SEX, WHOLE KINGDOM

ไตรมาสที่ 3/2549 : Quarter 3/2006

หน่วยเป็นพัน : In Thousands

จำนวนชั่วโมงทำงาน เพศ และ การมีเวลาเหลือ และต้องทำงานเพิ่มขึ้น	อุตสาหกรรม Industry										การขนส่ง Wholesale & Retail trade	โรงแรม และภัตตาคาร Hotels & Restaurants	การขนส่ง Transport & Communi- cation	HOURS WORKED, SEX AND AVAILABILITY FOR ADDITIONAL WORK
	รวม Total	เกษตรกรรม Agriculture	การประมง Fishing	เหมืองแร่ และหิน Mining & Quarrying	การผลิต Manufactur- ing	ไฟฟ้า ก๊าซ และประปา Electricity, Gas & Water supply	การก่อสร้าง Construction	การค้าปลีก & Retail trade	โรงแรม และภัตตาคาร Hotels & Restaurants	การขนส่ง Wholesale & Communi- cation				
ชาย	19,638.2	8,217.9	337.7	42.6	2,479.6	85.0	1,716.4	2,817.0	777.2	887.4	MALE			
มี	518.7	331.1	19.8	-	22.6	0.4	50.8	29.7	11.1	21.0	Available			
ไม่มี	19,119.5	7,886.9	317.9	42.6	2,456.9	84.7	1,665.6	2,787.2	766.1	866.4	Not available			
มีงานประจำแต่ไม่ได้ทำงาน	184.1	97.4	18.1	0.3	17.5	0.1	22.0	13.6	7.0	12.5	With job not work			
มี	32.3	14.8	2.7	-	4.0	0.1	6.3	1.6	0.6	1.4	Available			
ไม่มี	151.8	82.6	5.4	0.3	13.5	-	15.6	12.0	6.4	11.1	Not available			
1-9 ชั่วโมง	134.9	103.4	4.8	-	2.3	-	8.0	6.2	3.0	1.3	1-9 hours			
มี	25.4	21.2	1.8	-	0.3	-	0.2	0.3	-	0.8	Available			
ไม่มี	109.5	82.2	3.0	-	2.0	-	7.7	5.9	3.0	0.5	Not available			
10-19 ชั่วโมง	547.8	403.2	13.6	-	18.5	-	30.2	38.8	18.5	11.0	10-19 hours			
มี	75.4	55.7	2.5	-	1.2	-	6.3	2.6	2.5	1.4	Available			
ไม่มี	472.4	347.5	11.0	-	17.4	-	23.9	36.2	16.0	9.7	Not available			
20-29 ชั่วโมง	1,367.5	1,001.4	43.5	-	46.4	-	53.7	91.0	35.6	38.5	20-29 hours			
มี	142.3	109.9	5.7	-	4.5	-	6.9	4.4	0.9	7.5	Available			
ไม่มี	1,225.2	891.4	37.9	-	41.9	-	46.9	86.6	34.7	31.0	Not available			
30-34 ชั่วโมง	829.2	549.9	18.2	0.7	37.2	1.2	61.9	66.7	23.4	28.8	30-34 hours			
มี	64.4	46.3	1.9	-	0.6	-	6.0	1.8	1.4	0.5	Available			
ไม่มี	764.8	503.5	16.3	0.7	36.6	1.2	55.8	64.8	22.1	28.3	Not available			
35-39 ชั่วโมง	1,844.4	802.4	39.4	0.6	48.4	29.0	49.0	96.7	51.0	40.6	35-39 hours			
มี	52.0	26.8	2.3	-	2.1	0.1	4.5	5.6	2.2	2.0	Available			
ไม่มี	1,792.5	775.6	37.2	0.6	46.3	28.9	44.5	91.1	48.8	38.7	Not available			
40-49 ชั่วโมง	7,327.6	2,462.5	89.1	15.6	1,385.1	49.7	744.4	1,076.1	242.5	309.2	40-49 hours			
มี	88.2	41.4	2.6	-	9.4	0.2	14.7	5.4	1.6	6.4	Available			
ไม่มี	7,239.3	2,421.2	86.5	15.6	1,375.7	49.5	729.7	1,070.7	241.0	302.8	Not available			
50 ชั่วโมงขึ้นไป	7,402.8	2,797.9	121.1	25.4	924.1	5.1	747.2	1,428.0	396.1	445.5	50 hours and over			
มี	38.9	15.0	0.3	-	0.4	-	5.8	8.0	1.9	1.2	Available			
ไม่มี	7,363.9	2,782.9	120.8	25.4	923.7	5.1	741.4	1,420.0	384.2	444.3	Not available			
หญิง	16,706.3	6,689.2	90.5	12.0	2,827.0	14.3	322.5	2,584.9	1,437.7	165.5	FEMALE			
มี	353.1	232.9	3.0	-	34.8	-	4.1	31.4	20.0	0.2	Available			
ไม่มี	16,353.1	6,456.3	87.5	12.0	2,792.2	14.3	318.4	2,553.5	1,417.7	165.3	Not available			
มีงานประจำแต่ไม่ได้ทำงาน	142.7	67.7	0.5	0.1	20.8	0.0	5.3	20.0	12.8	0.3	With job not work			
มี	13.8	7.3	-	-	3.6	-	0.1	1.9	0.2	-	Available			
ไม่มี	129.0	60.4	0.5	0.1	17.3	0.0	5.3	18.1	12.6	0.3	Not available			
1-9 ชั่วโมง	139.6	117.7	1.3	-	5.6	-	-	6.5	3.7	-	1-9 hours			
มี	22.4	19.5	0.7	-	0.1	-	-	0.2	1.1	-	Available			
ไม่มี	117.2	98.2	0.6	-	5.5	-	-	6.3	2.6	-	Not available			
10-19 ชั่วโมง	551.3	431.6	5.4	-	18.9	-	5.3	43.0	21.8	1.5	10-19 hours			
มี	60.3	50.2	1.1	-	0.8	-	0.6	3.4	1.4	-	Available			
ไม่มี	490.9	381.4	4.3	-	18.1	-	4.8	39.6	20.4	1.5	Not available			
20-29 ชั่วโมง	1,361.9	1,049.2	13.4	-	74.3	-	5.9	93.7	68.7	2.7	20-29 hours			
มี	94.1	74.0	0.3	-	6.4	-	0.9	5.3	2.7	-	Available			
ไม่มี	1,267.8	975.3	13.1	-	67.9	-	4.9	88.5	66.0	2.7	Not available			
30-34 ชั่วโมง	717.7	513.8	4.7	0.1	52.2	0.2	8.8	52.0	43.1	2.9	30-34 hours			
มี	42.4	29.8	-	-	4.0	-	0.6	3.8	2.6	0.0	Available			
ไม่มี	675.3	484.0	4.7	0.1	48.2	0.2	8.1	48.2	40.5	2.9	Not available			
35-39 ชั่วโมง	1,809.7	764.8	9.7	0.5	86.4	5.1	15.5	104.8	100.7	5.2	35-39 hours			
มี	23.1	12.1	0.6	-	0.5	-	0.2	1.4	4.8	0.0	Available			
ไม่มี	1,786.7	752.7	9.2	0.5	85.9	5.1	15.3	103.4	95.9	5.2	Not available			
40-49 ชั่วโมง	6,433.9	2,085.2	33.4	6.7	1,581.1	8.8	164.0	840.1	430.5	109.9	40-49 hours			
มี	63.5	30.3	0.4	-	11.3	-	1.7	7.2	5.3	-	Available			
ไม่มี	6,370.4	2,054.9	33.0	6.7	1,569.9	8.8	162.3	832.9	425.3	109.9	Not available			
50 ชั่วโมงขึ้นไป	5,549.4	1,639.2	22.1	4.7	987.7	0.2	117.8	1,424.8	756.3	43.1	50 hours and over			
มี	33.5	9.7	-	-	8.3	-	-	8.1	1.9	0.1	Available			
ไม่มี	5,515.9	1,629.5	22.1	4.7	979.4	0.2	117.8	1,416.7	754.4	43.0	Not available			

ตารางที่ 9 จำนวนผู้มีงานทำ จำนวนตามอุตสาหกรรม จำนวนชั่วโมงทำงานต่อสัปดาห์ การมีเวลาเหลือพอและต้องการทำงานเพิ่มขึ้น และเพศ ทั้งราชอาณาจักร (ต่อ)

TABLE 9 EMPLOYED PERSONS BY INDUSTRY, HOURS WORKED PER WEEK, AVAILABILITY FOR ADDITIONAL WORK AND SEX, WHOLE KINGDOM (Contd.)

ไตรมาสที่ 3:2549 - Quarter 3:2006

หน่วยเป็นพัน : In Thousands

จำนวนชั่วโมงทำงาน เพศ และ การมีเวลาเหลือพอ และต้องการทำงานเพิ่มขึ้น	สื่อกลาง ทางการเงิน Financial intermediation	อสังหาริมทรัพย์ และเช่าใช้ Real estate & Renting	บริหารราชการ และป้องกันประเทศ Public adminis- tration & Defence	อุตสาหกรรม (ต่อ) - Industry (Contd.)			บริการ ชุมชนสังคม & Social with employed persons	อยู่อาศัยในครัว- เรือนส่วนบุคคล Private households	องค์กร ระหว่างประเทศ Extra-territorial organizations	ไม่ทราบ Unknown	HOURS WORKED, SEX AND AVAILABILITY FOR ADDITIONAL WORK
				การศึกษา Education	ด้านสุขภาพและ สังคมและการแพทย์ Health & Social work	บริการ สุขภาพและ สังคมและการแพทย์ Health & Social work					
ชาย	147.8	371.7	764.0	454.4	143.7	307.9	34.0	34.1	MALE		
มี	0.9	3.8	6.6	4.8	2.5	13.5	0.2	-	Available		
ไม่มี	146.8	367.8	777.5	449.6	141.2	294.4	33.8	34.1	Not available		
มีงานประจำแต่ไม่ได้ทำงาน	-	1.8	0.6	0.9	0.1	2.4	-	-	With job not work		
1-9 ชั่วโมง	-	-	-	-	-	0.6	-	-	Available		
มี	-	1.8	0.6	0.9	0.1	1.8	-	-	Not available		
ไม่มี	-	2.5	0.7	0.2	-	2.5	-	-	1-9 hours		
มี	-	0.1	-	0.2	-	0.4	-	-	Available		
ไม่มี	-	2.5	0.7	0.2	-	2.0	-	-	Not available		
10-19 ชั่วโมง	0.2	4.8	3.0	0.8	0.2	4.8	0.1	-	10-19 hours		
มี	-	2.2	0.5	-	-	0.4	0.1	-	Available		
ไม่มี	0.2	2.5	2.6	0.8	0.2	4.4	-	-	Not available		
20-29 ชั่วโมง	0.5	11.7	17.7	7.6	2.2	16.2	1.4	-	20-29 hours		
มี	-	0.4	0.2	-	0.3	1.5	-	-	Available		
ไม่มี	0.5	11.3	17.5	7.6	1.9	14.7	1.4	-	Not available		
30-34 ชั่วโมง	1.8	6.3	6.2	5.1	1.7	18.7	1.0	0.6	30-34 hours		
มี	-	0.5	-	0.8	-	4.5	0.1	-	Available		
ไม่มี	1.8	5.8	6.2	4.3	1.7	14.2	0.9	0.6	Not available		
35-39 ชั่วโมง	21.3	28.8	34.97	21.37	44.2	29.2	0.5	0.1	35-39 hours		
มี	-	0.5	3.9	0.1	1.9	0.1	-	-	Available		
ไม่มี	21.3	28.3	34.58	21.36	42.3	29.1	0.5	0.1	Not available		
40-49 ชั่วโมง	104.4	172.5	276.5	180.8	61.8	113.7	13.4	30.4	40-49 hours		
มี	0.4	0.1	1.3	1.5	0.2	3.3	-	-	Available		
ไม่มี	104.0	172.4	275.2	179.3	61.6	110.4	13.4	30.4	Not available		
50 ชั่วโมงขึ้นไป	19.6	143.3	129.6	45.3	33.5	120.4	17.7	3.1	50 hours and over		
มี	0.5	0.1	0.7	2.3	-	2.7	-	-	Available		
ไม่มี	19.0	143.2	128.9	43.0	33.5	117.7	17.7	3.1	Not available		
หญิง	201.9	287.6	386.1	625.5	459.1	402.4	187.9	31.7	FEMALE		
มี	0.8	3.2	1.7	3.4	7.1	6.9	3.8	-	Available		
ไม่มี	201.1	284.4	384.5	622.1	452.0	395.5	184.2	31.7	Not available		
มีงานประจำแต่ไม่ได้ทำงาน	0.8	0.2	2.2	5.0	4.0	2.6	0.5	-	With job not work		
มี	-	-	-	-	0.6	0.1	-	-	Available		
ไม่มี	0.8	0.2	2.2	5.0	3.4	2.5	0.5	-	Not available		
1-9 ชั่วโมง	1.7	0.3	-	0.2	0.3	1.7	0.6	-	1-9 hours		
มี	0.0	-	-	-	-	0.7	-	-	Available		
ไม่มี	1.7	0.3	-	0.2	0.3	1.0	0.6	-	Not available		
10-19 ชั่วโมง	1.4	2.0	2.3	5.1	3.2	8.2	1.6	-	10-19 hours		
มี	-	0.6	-	0.4	0.6	0.3	1.0	-	Available		
ไม่มี	1.4	1.4	2.3	4.7	2.6	7.9	0.6	-	Not available		
20-29 ชั่วโมง	3.2	6.6	3.3	10.6	8.2	18.9	3.4	-	20-29 hours		
มี	0.2	-	-	0.8	0.9	1.8	0.8	-	Available		
ไม่มี	3.0	6.6	3.3	9.8	7.2	17.1	2.7	-	Not available		
30-34 ชั่วโมง	0.7	3.9	6.3	4.8	7.3	13.7	2.9	0.6	30-34 hours		
มี	-	0.1	0.9	-	-	0.4	0.1	-	Available		
ไม่มี	0.7	3.8	5.4	4.8	7.3	13.3	2.8	0.6	Not available		
35-39 ชั่วโมง	26.2	22.5	217.7	292.3	126.2	23.8	7.8	0.5	35-39 hours		
มี	-	-	0.7	0.9	1.6	0.1	0.4	-	Available		
ไม่มี	26.2	22.5	217.1	291.4	124.6	23.8	7.4	0.5	Not available		
40-49 ชั่วโมง	152.8	180.1	143.1	268.4	213.9	143.6	43.7	28.6	40-49 hours		
มี	0.6	1.6	0.1	0.9	2.6	0.5	1.1	-	Available		
ไม่มี	152.2	178.5	143.0	267.5	211.3	143.1	42.6	28.6	Not available		
50 ชั่วโมงขึ้นไป	15.1	72.1	11.3	39.2	96.2	189.9	127.4	2.1	50 hours and over		
มี	-	0.9	0.0	0.4	0.9	3.0	0.3	-	Available		
ไม่มี	15.1	71.2	11.2	38.8	95.4	186.9	127.1	2.1	Not available		

ตารางที่ 10 จำนวนผู้มีงานทำ จำนวนชั่วโมงทำงานต่อสัปดาห์ การมีเวลาเหลือพอและต้องการทำงานเพิ่มขึ้น และเพศ ทั่วราชอาณาจักร

TABLE 10 EMPLOYED PERSONS BY WORK STATUS, HOURS WORKED PER WEEK, AVAILABILITY FOR ADDITIONAL WORK AND SEX, WHOLE KINGDOM

ไตรมาสที่ 3/2549 : Quarter 3/2006

หน่วยเป็นพัน : In Thousands

จำนวนชั่วโมงทำงาน เพศ และ การมีเวลาเหลือพอ และต้องการทำงานเพิ่มขึ้น	สถานภาพการทำงาน Work Status										HOURS WORKED, SEX AND AVAILABILITY FOR ADDITIONAL WORK
	รวม Total	นายจ้าง Employer	ลูกจ้างรัฐบาล Government Employee	ลูกจ้างเอกชน Private Employee	ทำงานส่วนตัว Own Account Worker	ชวยธุรกิจ ครอบครัว Unpaid Family Worker	การรวมกลุ่ม Producers' Cooperatives				
ยอดรวม	36,344.5	1,092.3	3,126.2	12,743.3	11,527.0	7,821.0	34.6	TOTAL			
มี	871.9	16.0	28.3	385.1	257.8	183.3	1.4	Available			
ไม่มี	35,472.6	1,076.3	3,097.9	12,358.2	11,269.1	7,637.7	33.3	Not available			
มีงานประจำแต่ไม่ได้ทำงาน	326.8	19.2	10.7	112.2	157.2	26.1	1.4	With job not work			
มี	46.1	1.7	0.3	18.9	22.8	2.4	-	Available			
ไม่มี	280.8	17.5	10.4	93.3	134.4	23.8	1.4	Not available			
1-9 ชั่วโมง	274.5	12.6	1.4	46.5	90.2	123.7	-	1-9 hours			
มี	47.7	1.3	0.7	12.1	17.0	16.8	-	Available			
ไม่มี	226.8	11.4	0.7	34.5	73.2	106.9	-	Not available			
10-19 ชั่วโมง	1,099.0	27.9	11.4	270.8	404.3	383.8	1.0	10-19 hours			
มี	135.7	1.9	1.6	60.2	47.3	24.7	-	Available			
ไม่มี	963.3	26.0	9.8	210.6	357.0	359.1	1.0	Not available			
20-29 ชั่วโมง	2,729.4	70.7	42.4	531.8	1,238.7	841.4	4.5	20-29 hours			
มี	236.4	5.0	1.1	100.0	71.4	57.5	1.3	Available			
ไม่มี	2,493.1	65.7	41.3	431.8	1,167.3	783.8	3.1	Not available			
30-34 ชั่วโมง	1,546.9	34.4	28.5	456.1	575.4	451.9	0.5	30-34 hours			
มี	106.8	2.6	1.7	60.7	26.2	15.6	-	Available			
ไม่มี	1,440.1	31.8	26.8	395.4	549.2	436.4	0.5	Not available			
35-39 ชั่วโมง	3,654.2	49.6	1,412.6	367.7	1,023.6	798.1	2.6	35-39 hours			
มี	75.1	0.3	9.6	21.7	23.7	19.7	-	Available			
ไม่มี	3,579.1	49.3	1,403.0	346.0	999.9	778.4	2.6	Not available			
40-49 ชั่วโมง	13,761.5	357.5	1,260.8	6,563.9	3,090.9	2,478.5	10.0	40-49 hours			
มี	151.7	0.7	9.4	78.3	30.7	32.7	0.0	Available			
ไม่มี	13,609.8	356.9	1,251.4	6,485.6	3,060.2	2,445.8	10.0	Not available			
50 ชั่วโมงขึ้นไป	12,952.2	520.5	358.5	4,394.3	4,946.7	2,717.6	14.7	50 hours and over			
มี	72.4	2.6	3.9	33.1	18.8	14.0	-	Available			
ไม่มี	12,879.8	517.9	354.6	4,361.1	4,927.9	2,703.6	14.7	Not available			

ตารางที่ 10 จำนวนผู้จ้างงานทำ จำนวนคนสถานภาพการทำงาน จำนวนชั่วโมงทำงานต่อสัปดาห์ การมีเวลาเหลือและต้องการทำงานเพิ่มขึ้น และเพศ ทั้งราชอาณาจักร
 TABLE 10 EMPLOYED PERSONS BY WORK STATUS, HOURS WORKED PER WEEK, AVAILABILITY FOR ADDITIONAL WORK AND SEX, WHOLE KINGDOM

ไตรมาสที่ 3/2549 : Quarter 3/2006

หน่วยเป็นพัน : In Thousands

จำนวนชั่วโมงทำงาน เพศ และ การมีเวลาเหลือ และต้องการทำงานเพิ่มขึ้น	รวม Total	สถานภาพการทำงาน Work Status						ชั่วโมง ครอบครัว Worker	การรวมกลุ่ม Members of Producers' Cooperatives	HOURS WORKED, SEX AND AVAILABILITY FOR ADDITIONAL WORK
		นายจ้าง Employer	ลูกจ้างรัฐบาล Government Employee	ลูกจ้างเอกชน Private Employee	ทำงานส่วนตัว Own Account Worker	ชวยธุรกิจ ครอบครัว Unpaid Family Worker	MALE			
ชาย	19,638.2	827.4	1,720.5	6,988.0	7,385.3	2,725.6	11.5	11.5	MALE	
มี	518.7	13.7	16.6	227.9	170.4	90.1	0.0	0.0	Available	
ไม่มี	19,119.5	813.7	1,703.9	6,760.0	7,194.9	2,635.5	11.5	11.5	Not available	
มีงานประจำแต่ไม่ได้ทำงาน	184.1	13.3	1.8	61.6	98.8	6.7	0.8	0.8	With job not work	
มี	32.3	0.9	-	13.3	17.5	0.7	-	-	Available	
ไม่มี	151.8	12.5	1.8	48.3	82.4	6.1	0.8	0.8	Not available	
1-9 ชั่วโมง	134.9	7.7	0.8	23.8	47.0	55.7	-	-	1-9 hours	
มี	25.4	0.2	0.1	5.6	11.3	8.2	-	-	Available	
ไม่มี	109.5	7.5	0.7	18.2	35.7	47.5	-	-	Not available	
10-19 ชั่วโมง	547.8	19.3	4.5	149.8	225.5	148.7	-	-	10-19 hours	
มี	75.4	1.8	1.1	34.0	29.9	8.6	-	-	Available	
ไม่มี	472.4	17.5	3.4	115.9	195.6	140.1	-	-	Not available	
20-29 ชั่วโมง	1,367.5	51.6	26.6	303.0	729.8	255.8	0.7	0.7	20-29 hours	
มี	142.3	5.0	0.3	56.5	45.4	35.0	-	-	Available	
ไม่มี	1,225.2	46.6	26.3	246.5	684.4	220.8	0.7	0.7	Not available	
30-34 ชั่วโมง	829.2	24.7	14.4	256.3	379.1	154.6	0.1	0.1	30-34 hours	
มี	64.4	2.6	0.8	35.7	18.1	7.1	-	-	Available	
ไม่มี	764.8	22.1	13.6	220.5	361.0	147.5	0.1	0.1	Not available	
35-39 ชั่วโมง	1,844.4	34.9	737.6	174.4	644.9	251.8	0.8	0.8	35-39 hours	
มี	52.0	0.3	6.5	14.7	17.5	13.0	-	-	Available	
ไม่มี	1,792.5	34.6	731.1	159.7	627.5	238.8	0.8	0.8	Not available	
40-49 ชั่วโมง	7,327.6	285.2	685.6	3,472.5	2,020.9	860.7	2.7	2.7	40-49 hours	
มี	88.2	0.4	4.8	48.7	18.7	15.7	0.0	0.0	Available	
ไม่มี	7,239.3	284.9	680.8	3,423.9	2,002.2	845.0	2.6	2.6	Not available	
50 ชั่วโมงขึ้นไป	7,402.8	390.6	249.2	2,546.6	3,218.3	991.6	6.4	6.4	50 hours and over	
มี	38.9	2.5	3.0	19.5	12.1	1.9	-	-	Available	
ไม่มี	7,363.9	388.1	246.3	2,527.1	3,206.3	989.7	6.4	6.4	Not available	
หญิง	16,706.3	284.9	1,405.7	5,755.4	4,161.7	5,095.5	23.1	23.1	FEMALE	
มี	353.1	2.3	11.7	157.2	87.5	93.2	1.3	1.3	Available	
ไม่มี	16,353.1	282.6	1,394.1	5,598.2	4,074.2	5,002.2	21.8	21.8	Not available	
มีงานประจำแต่ไม่ได้ทำงาน	142.7	5.8	8.9	50.6	57.4	19.4	0.6	0.6	With job not work	
มี	13.8	0.8	0.3	5.6	5.3	1.7	-	-	Available	
ไม่มี	129.0	5.0	8.6	45.0	52.0	17.7	0.6	0.6	Not available	
1-9 ชั่วโมง	139.6	4.9	0.6	22.8	43.2	68.1	-	-	1-9 hours	
มี	22.4	1.0	0.6	6.5	5.6	8.6	-	-	Available	
ไม่มี	117.2	3.9	-	16.3	37.6	59.4	-	-	Not available	
10-19 ชั่วโมง	551.3	8.6	6.9	120.9	178.8	235.1	1.0	1.0	10-19 hours	
มี	60.3	0.1	0.5	26.2	17.4	16.1	-	-	Available	
ไม่มี	490.9	8.5	6.4	94.7	161.3	218.9	1.0	1.0	Not available	
20-29 ชั่วโมง	1,361.9	19.1	15.8	228.8	508.9	585.5	3.8	3.8	20-29 hours	
มี	94.1	-	0.8	43.5	26.0	22.5	1.3	1.3	Available	
ไม่มี	1,267.8	19.1	15.0	185.4	483.0	563.0	2.4	2.4	Not available	
30-34 ชั่วโมง	717.7	9.7	14.1	199.8	186.3	297.4	0.4	0.4	30-34 hours	
มี	42.4	0.0	0.9	25.0	8.1	8.4	-	-	Available	
ไม่มี	675.3	9.7	13.2	174.8	188.2	289.0	0.4	0.4	Not available	
35-39 ชั่วโมง	1,809.7	14.7	675.0	193.4	378.7	546.3	1.8	1.8	35-39 hours	
มี	23.1	-	3.1	7.1	6.2	6.7	-	-	Available	
ไม่มี	1,786.7	14.7	671.9	186.3	372.5	539.6	1.8	1.8	Not available	
40-49 ชั่วโมง	6,433.9	72.3	575.1	3,091.4	1,070.0	1,617.8	7.3	7.3	40-49 hours	
มี	63.5	0.3	4.5	29.7	12.0	17.0	-	-	Available	
ไม่มี	6,370.4	72.0	570.6	3,061.7	1,058.0	1,600.8	7.3	7.3	Not available	
50 ชั่วโมงขึ้นไป	5,549.4	129.8	109.3	1,847.7	1,728.4	1,726.0	8.3	8.3	50 hours and over	
มี	33.5	0.1	0.9	13.7	6.8	12.1	-	-	Available	
ไม่มี	5,515.9	129.7	108.3	1,834.0	1,721.6	1,713.9	8.3	8.3	Not available	

ตารางที่ 11 จำนวนผู้ปฏิบัติงานทำ จำนวนตามกลุ่มอายุ จำนวนชั่วโมงทำงานต่อสัปดาห์ การมีเวลาเหลือพอและต้องการทำงานเพิ่มขึ้น และเพศ ทั้งราชอาณาจักร

TABLE 11 EMPLOYED PERSONS BY AGE GROUP, HOURS WORKED PER WEEK, AVAILABILITY FOR ADDITIONAL WORK AND SEX, WHOLE KINGDOM

ไตรมาสที่ 3/2549 : Quarter 3/2006

หน่วยเป็นพัน : In Thousands

จำนวนชั่วโมงทำงาน เพศ และ	รวม	กลุ่มอายุ					HOURS WORKED, SEX AND			
		15-19	20-24	25-29	30-34	35-39		40-49	50-59	>= 60
การมีเวลาเหลือพอ	Total	1,421.3	3,470.5	4,582.8	4,875.6	4,989.7	8,985.2	5,450.9	2,568.6	TOTAL
และต้องการทำงานเพิ่มขึ้น										
ยอดรวม	36,344.5	1,421.3	3,470.5	4,582.8	4,875.6	4,989.7	8,985.2	5,450.9	2,568.6	TOTAL
มี	871.9	63.4	107.6	110.5	117.8	139.6	207.0	97.7	28.3	Available
ไม่มี	35,472.6	1,358.0	3,362.9	4,472.2	4,757.7	4,850.1	8,778.2	5,353.2	2,540.4	Not available
มีงานประจำแต่ไม่ได้ทำงาน	326.8	13.5	28.8	28.6	31.3	41.2	83.7	58.2	41.6	With job not work
มี	46.1	3.1	1.5	2.4	7.0	10.9	8.9	7.2	5.1	Available
ไม่มี	280.8	10.4	27.3	26.2	24.3	30.2	74.8	51.0	36.5	Not available
1-9 ชั่วโมง	274.5	55.3	30.8	16.7	17.6	23.2	42.6	41.5	46.8	1-9 hours
มี	47.7	0.7	8.1	2.8	9.4	6.3	10.4	6.0	4.2	Available
ไม่มี	226.8	54.6	22.7	13.9	8.2	16.9	32.2	35.5	42.6	Not available
10-19 ชั่วโมง	1,099.0	122.7	107.4	82.3	110.6	132.1	227.4	168.6	148.0	10-19 hours
มี	135.7	9.4	15.5	18.5	17.5	15.5	37.1	18.2	4.2	Available
ไม่มี	963.3	113.3	91.9	63.8	93.2	116.7	190.3	150.4	143.9	Not available
20-29 ชั่วโมง	2,729.4	139.4	184.9	246.7	288.0	317.7	655.1	494.1	403.6	20-29 hours
มี	236.4	23.0	25.4	29.4	33.7	37.7	55.0	25.7	6.6	Available
ไม่มี	2,493.1	116.3	159.5	217.3	254.3	280.0	600.2	468.4	397.1	Not available
30-34 ชั่วโมง	1,546.9	67.1	124.9	134.6	174.6	194.4	408.3	283.6	159.3	30-34 hours
มี	106.8	5.7	6.2	7.1	19.8	21.5	29.9	13.6	3.1	Available
ไม่มี	1,440.1	61.4	118.7	127.6	154.9	172.9	378.5	270.0	156.2	Not available
35-39 ชั่วโมง	3,654.2	92.7	281.7	432.8	433.9	442.4	1,009.6	682.7	278.4	35-39 hours
มี	75.1	6.6	9.7	9.1	7.7	12.9	20.4	8.4	0.2	Available
ไม่มี	3,579.1	86.1	272.1	423.7	426.1	429.5	989.2	674.3	278.2	Not available
40-49 ชั่วโมง	13,761.5	509.3	1,501.5	2,090.0	2,054.5	1,911.0	3,210.5	1,810.6	674.1	40-49 hours
มี	151.7	11.3	33.3	23.1	14.4	24.8	28.3	12.8	3.7	Available
ไม่มี	13,609.8	498.0	1,468.2	2,066.8	2,040.1	1,886.2	3,182.3	1,797.8	670.4	Not available
50 ชั่วโมงขึ้นไป	12,952.2	421.5	1,210.4	1,551.2	1,765.1	1,927.8	3,347.9	1,911.6	816.8	50 hours and over
มี	72.4	3.6	8.0	18.2	8.3	10.1	17.1	5.8	1.3	Available
ไม่มี	12,879.8	417.9	1,202.4	1,533.0	1,756.7	1,917.7	3,330.8	1,905.8	815.5	Not available

ตารางที่ 11 จำนวนผู้จ้างทำ จำนวนตามกลุ่มอายุ จำนวนชั่วโมงทำงานต่อสัปดาห์ การมีเวลาเหลือพอและต้องการทำงานเพิ่มขึ้น และเพศ ทั้งราชอาณาจักร
TABLE 11 EMPLOYED PERSONS BY AGE GROUP, HOURS WORKED PER WEEK, AVAILABILITY FOR ADDITIONAL WORK AND SEX, WHOLE KINGDOM

ไตรมาสที่ 3/2549 : Quarter 3/2006

หน่วยเป็นพัน : in Thousands

จำนวนชั่วโมงทำงาน เพศ และ การมีเวลาเหลือพอ และต้องการทำงานเพิ่มขึ้น	รวม	กลุ่มอายุ Age Group							HOURS WORKED, SEX AND AVAILABILITY FOR ADDITIONAL WORK	
		15-19	20-24	25-29	30-34	35-39	40-49	50-59		>= 60
		ชาย	ชาย	ชาย	ชาย	ชาย	ชาย	ชาย		MALE
Total	19,638.2	909.8	2,007.0	2,469.5	2,572.7	2,547.4	4,640.4	2,953.7	1,537.7	Available
มี	518.7	46.7	71.7	68.3	61.6	73.9	117.3	60.1	19.2	Not available
ไม่มี	19,119.5	863.1	1,935.3	2,401.2	2,511.1	2,473.5	4,523.1	2,893.6	1,518.5	With job not work
มีงานประจำและไม่ทำงาน	184.1	7.3	17.9	13.7	17.0	18.3	45.0	35.8	29.3	Available
มี	32.3	1.8	1.5	1.8	5.9	5.9	5.9	4.8	4.8	Not available
ไม่มี	151.8	5.5	16.4	11.9	11.1	12.4	39.1	31.0	24.5	1-9 hours
1-9 ชั่วโมง	134.9	34.5	20.2	5.4	6.1	10.7	16.1	17.5	24.4	Available
มี	25.4	0.5	7.4	1.4	3.0	2.3	4.3	3.8	2.6	Not available
ไม่มี	109.5	34.0	12.8	4.0	3.1	8.4	11.8	13.7	21.7	10-19 hours
10-19 ชั่วโมง	547.8	90.4	60.5	36.5	54.0	68.0	95.1	65.7	77.6	Available
มี	75.4	7.3	9.5	9.3	9.9	7.2	20.7	9.4	2.1	Not available
ไม่มี	472.4	83.1	51.0	27.3	44.1	60.8	74.4	56.3	75.5	20-29 hours
20-29 ชั่วโมง	1,367.5	95.7	109.5	144.7	128.6	145.1	303.8	226.7	213.4	Available
มี	142.3	17.6	19.1	18.6	18.0	18.5	31.6	14.3	4.6	Not available
ไม่มี	1,225.2	78.2	90.4	126.1	110.6	126.6	272.2	212.4	208.8	30-34 hours
30-34 ชั่วโมง	829.2	48.2	75.1	76.6	92.1	95.0	217.9	135.9	88.4	Available
มี	64.4	5.2	4.1	4.6	10.0	13.5	15.3	9.9	1.7	Not available
ไม่มี	764.8	43.0	71.0	72.0	82.1	81.5	202.6	126.0	86.7	35-39 hours
35-39 ชั่วโมง	1,844.4	55.4	145.8	194.8	202.6	219.5	505.6	357.1	163.6	Available
มี	52.0	6.3	7.8	7.0	5.0	6.9	13.5	5.2	0.2	Not available
ไม่มี	1,792.5	49.1	138.0	187.8	197.6	212.7	492.1	351.9	163.4	40-49 hours
40-49 ชั่วโมง	7,327.6	326.0	858.6	1,080.9	1,058.2	949.0	1,635.6	988.0	421.2	Available
มี	88.2	5.5	19.5	17.5	5.3	13.0	16.3	8.7	2.3	Not available
ไม่มี	7,239.3	320.5	839.1	1,063.4	1,053.0	936.0	1,619.3	989.3	418.9	50 hours and over
50 ชั่วโมงขึ้นไป	7,402.8	252.3	719.4	916.9	1,014.1	1,041.9	1,821.4	1,117.0	519.9	Available
มี	38.9	2.6	2.7	8.1	4.5	6.6	9.6	3.9	0.9	Not available
ไม่มี	7,363.9	249.8	716.7	908.9	1,009.5	1,035.3	1,811.7	1,113.1	519.0	FEMALE
หญิง	16,706.3	511.5	1,463.5	2,113.3	2,302.9	2,442.3	4,344.7	2,497.2	1,030.9	Available
มี	353.1	16.7	35.9	42.2	56.2	65.8	89.7	37.6	9.1	Not available
ไม่มี	16,353.1	494.9	1,427.6	2,071.0	2,246.7	2,376.5	4,255.0	2,459.6	1,021.9	With job not work
มีงานประจำและไม่ทำงาน	142.7	6.3	10.9	14.9	14.3	22.9	38.7	22.4	12.3	Available
มี	13.8	1.3	-	0.6	1.2	5.0	3.0	2.4	0.3	Not available
ไม่มี	129.0	5.0	10.9	14.3	13.2	17.8	35.7	20.0	12.0	1-9 hours
1-9 ชั่วโมง	139.6	20.8	10.6	11.2	11.5	12.5	26.4	24.1	22.4	Available
มี	22.4	0.2	0.6	1.4	6.4	4.0	6.0	1.5	1.5	Not available
ไม่มี	117.2	20.6	10.0	9.8	5.2	8.5	20.4	21.9	20.9	10-19 hours
10-19 ชั่วโมง	551.3	32.2	46.9	45.8	56.6	64.2	132.3	102.9	70.4	Available
มี	60.3	2.0	6.0	9.2	7.6	8.3	16.4	8.7	2.1	Not available
ไม่มี	490.9	30.2	40.9	36.5	49.1	55.9	115.9	94.1	68.4	20-29 hours
20-29 ชั่วโมง	1,361.9	43.6	75.4	102.0	159.3	172.6	351.4	267.4	190.2	Available
มี	94.1	5.5	6.3	10.8	15.6	19.2	23.4	11.3	2.0	Not available
ไม่มี	1,267.8	38.2	69.1	91.2	143.7	153.4	328.0	256.0	188.3	30-34 hours
30-34 ชั่วโมง	717.7	18.8	49.8	58.0	82.5	99.4	190.5	147.7	70.9	Available
มี	42.4	0.5	2.1	2.4	9.8	8.0	14.6	3.7	1.4	Not available
ไม่มี	675.3	18.4	47.8	55.6	72.7	91.4	175.9	144.0	69.5	35-39 hours
35-39 ชั่วโมง	1,809.7	37.3	135.9	238.0	231.3	222.8	504.0	325.6	114.9	Available
มี	23.1	0.3	1.8	2.1	2.8	6.0	6.9	3.2	-	Not available
ไม่มี	1,786.7	37.0	134.1	236.0	228.5	216.8	497.1	322.4	114.9	40-49 hours
40-49 ชั่วโมง	6,433.9	183.3	642.9	1,009.1	996.3	962.0	1,574.9	812.6	252.9	Available
มี	63.5	5.8	13.8	5.6	9.2	11.7	11.9	4.1	1.4	Not available
ไม่มี	6,370.4	177.5	629.1	1,003.5	987.1	950.2	1,563.0	808.5	251.5	50 hours and over
50 ชั่วโมงขึ้นไป	5,549.4	169.2	491.0	634.3	751.0	885.9	1,526.6	794.6	296.9	Available
มี	33.5	1.1	5.3	3.8	3.8	3.5	7.5	1.9	0.4	Not available
ไม่มี	5,515.9	168.1	485.7	624.2	747.2	882.4	1,519.1	792.7	296.5	

ตารางที่ 12 จำนวนผู้ว่างงาน ที่หางานทำ จำนวนตามระยะเวลาที่หางานทำ ระดับการศึกษาที่สำเร็จ และเพศ ทั้งราชอาณาจักร

TABLE 12 UNEMPLOYED PERSONS, SEEKING JOP BY DURATION OF SEEKING JOP, LEVEL OF EDUCATIONAL ATTAINMENT AND SEX, WHOLE KINGDOM

ไตรมาสที่ 3/2549 : Quarter 3/2006

หน่วยเป็นพัน : in Thousands

ระดับการศึกษาที่สำเร็จ	รวม	ระยะเวลาที่หางานทำ							LEVEL OF EDUCATIONAL ATTAINMENT	
		< 1 เดือน	1 - 2.9 เดือน	3 - 5.9 เดือน	6 - 8.9 เดือน	9 - 11.9 เดือน	>=12 เดือน	ไม่ทราบ	TOTAL	
Total	Month	Months	Months	Months	Months	Months	Months	Months	Unknown	
ยอดรวม	82,308	23,122	29,536	15,204	5,540	2,279	6,627	-	-	
ไม่มีการศึกษา	985	290	484	109	102	-	-	-	-	No education
ต่ำกว่าประถมศึกษา	5,270	1,920	1,338	1,754	-	-	258	-	-	Less than Elementary
ประถมศึกษา	14,665	3,714	6,854	524	1,233	-	2,340	-	-	Elementary
มัธยมศึกษาตอนต้น	17,435	6,013	6,179	2,889	1,103	427	824	-	-	Lower Secondary
มัธยมศึกษาตอนปลาย	13,287	3,606	3,936	1,375	1,191	1,785	1,394	-	-	Upper Secondary Level
สายสามัญ	10,289	1,672	3,695	1,034	1,152	1,767	969	-	-	General/Academic
สายอาชีวศึกษา	2,998	1,935	241	340	39	18	425	-	-	Vocational
สายวิชาการศึกษา	-	-	-	-	-	-	-	-	-	Teacher Training
อุดมศึกษา	29,598	6,510	10,744	8,554	1,911	67	1,812	-	-	Higher Level
สายวิชาการ	22,552	5,107	8,220	6,147	1,596	-	1,482	-	-	Academic
สายวิชาชีพ	5,847	1,403	2,034	1,698	315	67	330	-	-	Higher Technical Education
สายวิชาการศึกษา 1/	1,198	-	489	709	-	-	-	-	-	Teacher Training 1/
อื่นๆ	-	-	-	-	-	-	-	-	-	Others
ไม่ทราบ	1,068	1,068	-	-	-	-	-	-	-	Unknown

1/ รวมอาชีพระยะสั้น 1/ Including Short Course Vocational

ตารางที่ 12 จำนวนผู้ว่างงาน ที่หางานทำ จำนวนตามระยะเวลาที่หางานทำ ระดับการศึกษาที่สำเร็จ และเพศ ทั้งราชอาณาจักร

TABLE 12 UNEMPLOYED PERSONS, SEEKING JOB BY DURATION OF SEEKING JOB, LEVEL OF EDUCATIONAL ATTAINMENT AND SEX, WHOLE KINGDOM

ไตรมาสที่ 3/2549 : Quarter 3/2006

หน่วยเป็นพัน : In Thousands

ระดับการศึกษาที่สำเร็จ	รวม	ระยะเวลาที่หางานทำ						Duration of seeking job		LEVEL OF EDUCATIONAL ATTAINMENT	
		< 1 เดือน	1 - 2.9 เดือน	3 - 5.9 เดือน	6 - 8.9 เดือน	9 - 11.9 เดือน	>=12 เดือน	ไม่ทราบ	EDUCATIONAL ATTAINMENT		
Total	Month	Months	Months	Months	Months	Months	Months	Unknown			
ชาย	45,793	14,463	12,657	8,905	4,805	427	4,536	-	MALE		
ไม่มีการศึกษา	392	290	-	-	102	-	-	-	No education		
ต่ำกว่าประถมศึกษา	4,551	1,880	917	1,754	-	-	-	-	Less than Elementary		
ประถมศึกษา	9,261	2,276	3,149	524	1,233	-	2,079	-	Elementary		
มัธยมศึกษาตอนต้น	9,768	3,401	2,592	2,430	444	427	474	-	Lower Secondary		
มัธยมศึกษาตอนปลาย	5,212	1,558	1,292	746	1,191	-	425	-	Upper Secondary Level		
สายสามัญ	3,695	1,087	1,050	406	1,152	-	-	-	General/Academic		
สายอาชีพศึกษา	1,516	471	241	340	39	-	425	-	Vocational		
สายวิชาการศึกษา	-	-	-	-	-	-	-	-	Teacher Training		
อุดมศึกษา	15,540	3,989	4,707	3,451	1,835	-	1,558	-	Higher Level		
สายวิชาการ	11,196	3,409	3,054	1,985	1,520	-	1,228	-	Academic		
สายวิชาชีพ	3,477	580	1,163	1,089	315	-	330	-	Higher Technical Education		
สายวิชาการศึกษา	866	-	489	377	-	-	-	-	Teacher Training		
อื่นๆ 1/	-	-	-	-	-	-	-	-	Others 1/		
ไม่ทราบ	1,068	1,068	-	-	-	-	-	-	Unknown		
หญิง	36,516	8,660	16,878	6,299	735	1,853	2,091	-	FEMALE		
ไม่มีการศึกษา	593	-	484	109	-	-	-	-	No education		
ต่ำกว่าประถมศึกษา	719	40	421	-	-	-	258	-	Less than Elementary		
ประถมศึกษา	5,405	1,439	3,705	-	-	-	261	-	Elementary		
มัธยมศึกษาตอนต้น	7,667	2,612	3,587	459	659	-	350	-	Lower Secondary		
มัธยมศึกษาตอนปลาย	8,074	2,048	2,644	628	-	1,785	969	-	Upper Secondary Level		
สายสามัญ	6,593	585	2,644	628	-	1,767	969	-	General/Academic		
สายอาชีพศึกษา	1,481	1,463	-	-	-	18	-	-	Vocational		
สายวิชาการศึกษา	-	-	-	-	-	-	-	-	Teacher Training		
อุดมศึกษา	14,058	2,521	6,037	5,103	76	67	254	-	Higher Level		
สายวิชาการ	11,356	1,698	5,166	4,162	76	-	254	-	Academic		
สายวิชาชีพ	2,370	823	871	609	-	67	-	-	Higher Technical Education		
สายวิชาการศึกษา	332	-	-	332	-	-	-	-	Teacher Training		
อื่นๆ 1/	-	-	-	-	-	-	-	-	Others 1/		
ไม่ทราบ	-	-	-	-	-	-	-	-	Unknown		

1/ รวมอาชีพระยะสั้น 1/ Including Short Course Vocational

ตารางที่ 13 จำนวนผู้ว่างงาน ที่เคยทำงานมาก่อน จำแนกตามอาชีพที่ทำงานครั้งสุดท้าย อุตสาหกรรมที่ทำงานครั้งสุดท้าย และเพศ ทั่วราชอาณาจักร

TABLE 13 UNEMPLOYED PERSONS, EVER WORKED BY LAST OCCUPATION, LAST INDUSTRY AND SEX, WHOLE KINGDOM

ไตรมาสที่ 3/2549 : Quarter 3/2006

หน่วยเป็นพัน : in Thousands

อาชีพที่ทำงานครั้งสุดท้าย	อุตสาหกรรมที่ทำงานครั้งสุดท้าย										รวม	LAST OCCUPATION
	เกษตรกรรม	การประมง	เหมืองแร่ เหมืองหิน	การผลิต	ไฟฟ้า ก๊าซ และประปา	การก่อสร้าง	การขายส่ง การขายปลีก	โรงแรม และภัตตาคาร	การขนส่ง	การขนส่ง		
Total	Agriculture	Fishing	Mining & Quarrying	Manufac- turing	Electricity, Gas & Water supply	Construction	Wholesale & Retail trade	Hotels & Restaurants	Wholesale & Communi- cation	Transport	TOTAL	
260,855	42,625	1,333	60	70,452	771	42,333	42,053	19,126	9,914	9,914		
1. ผู้ปฏิบัติงานหลาย และผู้จัดการ	157	169	-	271	-	1,415	3,596	-	-	-		1. Legislators, senior officials and managers
2. ผู้ประกอบวิชาชีพด้านต่าง ๆ	-	-	-	52	-	-	-	-	49	49		2. Professionals
3. ผู้ประกอบวิชาชีพด้านเทคนิคสาขาต่าง ๆ และอาชีพที่เกี่ยวข้อง	-	-	-	2,199	-	450	2,336	1,604	262	262		3. Technicians and associate professionals
4. เติมนิน	-	-	-	3,601	-	911	2,484	1,359	1,474	1,474		4. Clerks
5. พนักงานบริการและพนักงานในร้านค้า และตลาด	-	-	-	1,118	-	-	16,825	11,380	1,710	1,710		5. Service workers and shop and market sales workers
6. ผู้ปฏิบัติงานที่มีฝีมือในด้านเกษตร และภาคประมง	27,741	1,764	-	-	-	-	-	303	-	-		6. Skilled agricultural and fishery workers
7. ผู้ปฏิบัติงานด้านความสามารถทางฝีมือ และธุรกิจการค้าที่เกี่ยวข้อง	-	-	-	25,371	722	25,338	6,053	234	-	-		7. Craft and related trades workers
8. ผู้ปฏิบัติงานโรงงานและเครื่องจักร และผู้ปฏิบัติงานด้านกลไกประกอบ	177	-	-	24,940	-	77	4,415	-	4,633	4,633		8. Plant and machine operators and assemblers
9. อาชีพพื้นฐานต่างๆ ในด้านการขาย และการให้บริการ	14,550	-	60	10,807	49	14,142	6,343	4,246	1,785	1,785		9. Elementary occupations
10. คนงานซึ่งไม่ได้จำแนกไว้ในหมวดอื่น	-	-	-	2,095	-	-	-	-	-	-		10. Workers not classifiable by occupation

ตารางที่ 13 จำนวนผู้ว่างงาน ที่เคยทำงานมาก่อน จำนวนตามอาชีพที่ทำงานครั้งสุดท้าย อุตสาหกรรมที่ทำงานครั้งสุดท้าย และเพศ ทั่วราชอาณาจักร (ต่อ)

TABLE 13 UNEMPLOYED PERSONS, EVER WORKED BY LAST OCCUPATION, LAST INDUSTRY AND SEX - WHOLE KINGDOM (Contd.)

ไตรมาสที่ 3/2549 : Quarter 3/2006

หน่วยเป็นพัน : In Thousands

อาชีพที่ทำงานครั้งสุดท้าย	อุตสาหกรรมที่ทำงานครั้งสุดท้าย (ต่อ) Last Industry (Contd.)										ไม่ทราบ
	สื่อกลางทางการเงิน Financial intermediation	อสังหาริมทรัพย์ และการให้เช่า Real estate & Renting	บริหารราชการ และป้องกันประเทศ Public adminis- tration & Defence	การศึกษา Education	ด้านสุขภาพและ สังคมสงเคราะห์ Health & Social work	บริการ ชุมชน สังคม & Social with employed persons	ลูกจ้างในครัว- เรือนส่วนบุคคล Private households	องค์กร ระหว่างประเทศ Extra-territorial organizations	Unknown	TOTAL	
1. ผู้บัญญัติกฎหมาย ข้าราชการระดับอาวุโส และผู้จัดการ	2,477	6,474	3,504	4,971	1,779	7,234	1,831	66	3,252		
2. ผู้ประกอบวิชาชีพด้านต่างๆ	941	737	189	1,503	-	566	-	-	-		
3. ผู้ประกอบวิชาชีพด้านเทคนิคสาขาต่างๆ และอาชีพที่เกี่ยวข้อง	775	299	98	-	469	684	-	-	-		
4. เสมียน	741	936	2,218	2,953	863	280	-	-	-		
5. พนักงานบริการและพนักงานในร้านค้า และตลาด	-	3,454	-	350	447	562	351	-	-		
6. ผู้ปฏิบัติงานที่มีฝีมือในด้านเกษตร และการประมง	-	-	187	-	-	2,725	-	-	-		
7. ผู้ปฏิบัติงานด้านความงามทางทงฝีมือ และธุรกิจการค้าที่เกี่ยวข้อง	20	105	-	-	-	-	-	-	-		
8. ผู้ปฏิบัติการโรงงานและเครื่องจักร และผู้ปฏิบัติงานด้านประกอบ	-	154	249	-	-	-	195	-	1,319		
9. อาชีพพื้นฐานต่างๆ ในด้านการขาย และการให้บริการ	-	790	563	165	-	1,223	1,286	66	-		
10. คนงานซึ่งมิได้จำแนกไว้ในหมวดอื่น	-	-	-	-	-	-	-	-	1,933		

ตารางที่ 13 จำนวนผู้ว่างงานที่เคยทำงานมาก่อน จำแนกตามอาชีพที่ทำงานครั้งสุดท้าย อุตสาหกรรมที่ทำงานครั้งสุดท้าย และเพศ ทั้งราชอาณาจักร
TABLE 13 UNEMPLOYED PERSONS, EVER WORKED BY LAST OCCUPATION, LAST INDUSTRY AND SEX, WHOLE KINGDOM

ไตรมาสที่ 3/2549 : Quarter 3/2006

หน่วยเป็นพัน : in Thousands

อาชีพที่ทำงานครั้งสุดท้าย	อุตสาหกรรมที่ทำงานครั้งสุดท้าย										LAST OCCUPATION
	รวม	เกษตรกรรม	การประมง	เหมืองแร่ เหมืองหิน	การผลิต	ไฟฟ้า ก๊าซ และประปา	การก่อสร้าง	การขายส่ง การขายปลีก	โรงแรม และภัตตาคาร	การขนส่ง Transport & Communi- cation	
	Total	Agriculture	Fishing	Mining & Quarrying	Manufac- turing	Electricity, Gas & Water supply	Construction	Wholesale & Retail trade	Hotels & Restaurants	6,959	MALE
ชาย	159,084	26,351	993	60	32,404	771	37,806	25,619	7,681	6,959	
1. ผู้ปฏิบัติงานนายจ้างราชการระดับอาวุโส และผู้จัดการ	1,999	157	169	-	174	-	1,345	-	-	-	1. Legislators, senior officials and managers
2. ผู้ประกอบวิชาชีพด้านต่างๆ	2,991	-	-	-	52	-	-	-	-	49	2. Professionals
3. ผู้ประกอบวิชาชีพด้านเทคนิคสาขาต่างๆ และอาชีพที่เกี่ยวข้อง	6,299	-	-	-	1,301	-	288	2,084	1,277	262	3. Technicians and associate professionals
4. เสิร์ยีน	6,160	-	-	-	900	-	-	849	-	50	4. Clerks
5. พนักงานบริการและพนักงานในร้านค้า และตลาด	17,079	-	-	-	436	-	-	7,016	5,242	179	5. Service workers and shop and market sales workers
6. ผู้ปฏิบัติงานที่มีฝีมือในด้านการเกษตร และการประมง	19,278	15,333	824	-	-	-	-	-	303	-	6. Skilled agricultural and fishery workers
7. ผู้ปฏิบัติงานด้านความงามรถพ่วงมีมือ และธุรกิจการค้าที่เกี่ยวข้อง	47,643	-	-	-	15,886	722	25,139	5,642	234	-	7. Craft and related trades workers
8. ผู้ปฏิบัติงานโรงงานและคลังจักร และผู้ปฏิบัติงานด้านการประกอบ	18,789	177	-	-	7,765	-	77	4,415	-	4,633	8. Plant and machine operators and assemblers
9. อาชีพขั้นพื้นฐานต่างๆ ในด้านการขาย และการให้บริการ	36,912	10,684	-	60	5,889	49	10,757	5,612	625	1,785	9. Elementary occupations
10. คนงานซึ่งมิได้จำแนกไว้ในหมวดอื่น	1,933	-	-	-	-	-	-	-	-	-	10. Workers not classifiable by occupation
หญิง	101,770	16,274	940	-	38,048	-	4,727	16,434	11,444	2,955	FEMALE
1. ผู้ปฏิบัติงานนายจ้างราชการระดับอาวุโส และผู้จัดการ	4,801	-	-	-	96	-	70	3,596	-	-	1. Legislators, senior officials and managers
2. ผู้ประกอบวิชาชีพด้านต่างๆ	1,046	-	-	-	-	-	-	-	-	-	2. Professionals
3. ผู้ประกอบวิชาชีพด้านเทคนิคสาขาต่างๆ และอาชีพที่เกี่ยวข้อง	2,876	-	-	-	898	-	162	252	326	-	3. Technicians and associate professionals
4. เสิร์ยีน	11,659	-	-	-	2,701	-	911	1,634	1,359	1,424	4. Clerks
5. พนักงานบริการและพนักงานในร้านค้า และตลาด	19,119	-	-	-	682	-	-	9,809	6,137	1,532	5. Service workers and shop and market sales workers
6. ผู้ปฏิบัติงานที่มีฝีมือในด้านการเกษตร และการประมง	13,442	12,408	940	-	-	-	-	-	-	-	6. Skilled agricultural and fishery workers
7. ผู้ปฏิบัติงานด้านความงามรถพ่วงมีมือ และธุรกิจการค้าที่เกี่ยวข้อง	10,198	-	-	-	9,484	-	198	411	-	-	7. Craft and related trades workers
8. ผู้ปฏิบัติงานโรงงานและคลังจักร และผู้ปฏิบัติงานด้านการประกอบ	17,370	-	-	-	17,175	-	-	-	-	-	8. Plant and machine operators and assemblers
9. อาชีพขั้นพื้นฐานต่างๆ ในด้านการขาย และการให้บริการ	19,165	3,866	-	-	4,917	-	3,386	732	3,622	-	9. Elementary occupations
10. คนงานซึ่งมิได้จำแนกไว้ในหมวดอื่น	2,095	-	-	-	2,095	-	-	-	-	-	10. Workers not classifiable by occupation

ตารางที่ 13 จำนวนผู้ว่างงาน ที่เคยทำงานมาก่อน จำแนกตามอาชีพที่ทำครั้งสุดท้าย และเพศ อุตสาหกรรมที่ทำครั้งสุดท้าย และเพศ ทั่วราชอาณาจักร (ต่อ)

TABLE 13 UNEMPLOYED PERSONS, EVER WORKED BY LAST OCCUPATION, LAST INDUSTRY AND SEX , WHOLE KINGDOM (Contd.)

หน่วยเป็นพัน : in Thousands

ไตรมาสที่ 3/2549 : Quarter 3/2006

อาชีพที่ทำครั้งสุดท้าย	อุตสาหกรรมที่ทำครั้งสุดท้าย (ต่อ) Last Industry (Contd.)										ไม่ทราบ	LAST OCCUPATION
	สื่อกลางทางการเงิน Financial Intermediation	อสังหาริมทรัพย์และการให้เช่าและปล่อยเช่า Real estate & Renting	บริการราชการ Public adminis- tration & Defence	การศึกษา Education	ด้านสุขภาพและสังคมสงเคราะห์ Health & Social work	บริการชุมชน Other community & Social	ธุรกิจส่วนตัว Private households	องค์กรระหว่างประเทศ Extra-territorial organizations	องค์กร	Unknown		
ชาย	1,804	5,349	1,901	3,577	174	4,583	-	-	-	-	3,252	MALE
1. ผู้บัญญัติกฎหมาย ข้าราชการระดับอาวุโสและผู้จัดการ	-	-	-	-	-	154	-	-	-	-	-	1. Legislators, senior officials and managers
2. ผู้ประกอบวิชาชีพด้านต่างๆ	941	737	-	646	-	566	-	-	-	-	-	2. Professionals
3. ผู้ประกอบวิชาชีพด้านเทคนิคสาขาต่างๆ และอาชีพที่เกี่ยวข้อง	775	161	63	-	88	-	-	-	-	-	-	3. Technicians and associate professionals
4. เสมียน	68	54	1,496	2,630	-	113	-	-	-	-	-	4. Clerks
5. พนักงานบริการและพนักงานในร้านค้าและตลาด	-	3,454	-	302	86	364	-	-	-	-	-	5. Service workers and shop and market sales workers
6. ผู้ปฏิบัติงานที่มีฝีมือในด้านเกษตรกรรมและกรประมง	-	-	93	-	-	2,725	-	-	-	-	-	6. Skilled agricultural and fishery workers
7. ผู้ปฏิบัติงานด้านความงามทางทงฝีมือและธุรกิจการค้าที่เกี่ยวข้อง	20	-	-	-	-	-	-	-	-	-	-	7. Craft and related trades workers
8. ผู้ปฏิบัติการโรงงานและเครื่องจักรและผู้ปฏิบัติงานด้านการประกอบ	-	154	249	-	-	-	-	-	-	-	1,319	8. Plant and machine operators and assemblers
9. อาชีพขั้นพื้นฐานต่างๆ ในด้านกรขายและการให้บริการ	-	790	-	-	-	661	-	-	-	-	-	9. Elementary occupations
10. คนงานซึ่งมิได้จำแนกไว้ในหมวดอื่น	-	-	-	-	-	-	-	-	-	-	1,933	10. Workers not classifiable by occupation
หญิง	673	1,125	1,603	1,394	1,605	2,651	1,831	66	-	-	-	FEMALE
1. ผู้บัญญัติกฎหมาย ข้าราชการระดับอาวุโสและผู้จัดการ	-	-	-	-	-	1,039	-	-	-	-	-	1. Legislators, senior officials and managers
2. ผู้ประกอบวิชาชีพด้านต่างๆ	-	-	189	857	-	-	-	-	-	-	-	2. Professionals
3. ผู้ประกอบวิชาชีพด้านเทคนิคสาขาต่างๆ และอาชีพที่เกี่ยวข้อง	-	138	35	-	381	684	-	-	-	-	-	3. Technicians and associate professionals
4. เสมียน	673	882	722	323	863	167	-	-	-	-	-	4. Clerks
5. พนักงานบริการและพนักงานในร้านค้าและตลาด	-	-	-	48	361	199	351	-	-	-	-	5. Service workers and shop and market sales workers
6. ผู้ปฏิบัติงานที่มีฝีมือในด้านเกษตรกรรมและกรประมง	-	-	94	-	-	-	-	-	-	-	-	6. Skilled agricultural and fishery workers
7. ผู้ปฏิบัติงานด้านความงามทางทงฝีมือและธุรกิจการค้าที่เกี่ยวข้อง	-	105	-	-	-	-	-	-	-	-	-	7. Craft and related trades workers
8. ผู้ปฏิบัติการโรงงานและเครื่องจักรและผู้ปฏิบัติงานด้านการประกอบ	-	-	-	-	-	-	195	-	-	-	-	8. Plant and machine operators and assemblers
9. อาชีพขั้นพื้นฐานต่างๆ ในด้านกรขายและการให้บริการ	-	-	563	165	-	562	1,286	66	-	-	-	9. Elementary occupations
10. คนงานซึ่งมิได้จำแนกไว้ในหมวดอื่น	-	-	-	-	-	-	-	-	-	-	-	10. Workers not classifiable by occupation

ตารางที่ 14 จำนวนลูกจ้าง จำแนกตามค่าจ้างเฉลี่ย ผลประโยชน์อื่น ๆ ที่ได้รับ อุตสาหกรรม และเพศ ทั้งราชอาณาจักร
TABLE 14 EMPLOYEE BY AVERAGE WAGE, FRINGE BENEFIT, INDUSTRY AND SEX, WHOLE KINGDOM

ไตรมาสที่ 3/2549 : Quarter 3/2006

หน่วยเป็นพัน : In Thousands

อุตสาหกรรม	จำนวนลูกจ้าง Total Employee	ค่าจ้างเฉลี่ย Average Wage	ลูกจ้างที่ได้รับผลประโยชน์อื่น ๆ ได้รับเป็นเงิน In Cash						Employee Receive Fringe Benefit ได้รับเป็นสิ่งของ In Kind				INDUSTRY	
			โบนัส Bonus		ค่าล่วงเวลา Overtime		เงินอื่น ๆ Other Income		อาหาร เครื่องแต่งกาย Food Clothes		ที่อยู่อาศัย Housing			อื่น ๆ Others
			380.6	5.9	1.3	0.3	7.4	11.4	1.8	0.4	3.2	171.0		
ยอดรวม	15,731.6	7,929.8	380.6	1,758.9	2,391.5	1,528.6	299.0	932.6	693.8	TOTAL				
1. เกษตรกรรม การล่าสัตว์ และการป่าไม้	2,290.3	3,295.6	5.9	15.5	40.8	196.0	3.1	77.3	68.7	1. Agriculture, hunting and forestry				
2. กบขะ	102.0	4,828.8	1.3	0.3	8.9	33.5	0.7	13.0	6.5	2. Fishing				
3. การทำเหมืองแร่ และเหมืองหิน	49.1	6,631.5	0.6	7.4	11.4	1.8	0.4	3.2	3.4	3. Mining and quarrying				
4. การผลิต	4,275.6	6,716.0	167.4	1,274.3	765.4	470.8	191.4	171.0	459.4	4. Manufacturing				
5. การไฟฟ้า ก๊าซ และการประปา	98.4	20,318.6	7.3	7.6	29.2	0.3	1.0	7.7	0.7	5. Electricity, gas and water supply				
5. การก่อสร้าง	1,714.7	5,567.0	6.9	68.2	52.5	62.4	2.4	92.0	51.7	6. Construction				
7. การขายส่ง การขายปลีก การซ่อมแซมยานยนต์ รถจักรยานยนต์ ของใช้ส่วนบุคคล และของใช้ ในครัวเรือน	1,873.0	7,488.4	47.0	78.3	248.4	168.4	34.8	88.2	36.2	7. Wholesale and retail trade, repair of motor vehicles motorcycles and personal and household goods				
8. โรงแรม และภัตตาคาร	645.5	5,684.6	7.3	11.4	191.8	348.3	16.6	79.0	11.2	8. Hotel and restaurants				
9. การขนส่ง สถานที่เก็บสินค้า และการคมนาคม	511.6	13,067.6	12.3	43.0	105.7	28.4	9.6	20.2	7.8	9. Transport, storage and communication				
10. การเป็นสื่อกลางทางการเงิน	331.3	17,963.8	18.5	8.5	48.4	1.2	6.0	2.6	3.1	10. Financial intermediation				
11. กิจกรรมด้านสังคม ทรัพย์สิน การให้เช่า และกิจกรรมทางธุรกิจ	472.6	11,026.7	5.5	32.0	47.0	9.3	7.7	18.9	7.9	11. Real estate, renting and business activities				
12. การบริหารราชการ และการป้องกันประเทศ รวมทั้งการประกันสังคมบังคับ	1,156.0	11,554.8	40.7	33.0	349.7	4.6	8.1	104.5	13.5	12. Public administration and defence, compulsory social security				
13. การศึกษา	1,054.7	16,068.0	40.2	24.8	288.2	28.7	4.9	59.5	6.9	13. Education				
14. งานด้านสุขภาพ และงานสังคมสงเคราะห์	549.3	11,657.3	12.8	140.5	137.2	20.7	6.5	66.6	8.4	14. Health and social work				
15. กิจกรรมด้านบริการชุมชน สังคม และกาบริการ ส่วนบุคคลอื่น ๆ	346.2	6,543.9	3.5	11.2	54.0	28.3	3.4	27.5	4.8	15. Other community, social and personal service activity				
16. ลูกจ้างในครัวเรือนส่วนบุคคล	219.6	4,824.0	2.2	2.9	9.6	125.6	2.5	101.1	3.5	16. Private households with employed persons				
17. องค์การระหว่างประเทศและองค์การต่างประเทศ อื่น ๆ และสมาชิก	0.4	4,847.3	-	-	-	0.4	-	0.4	-	17. Extra-territorial organizations and bodies อื่น ๆ และสมาชิก				
18. ไม่ทราบ	41.2	13,234.5	1.1	0.1	3.4	-	0.1	-	-	18. Unknown				

ตารางที่ 14 จำนวนลูกจ้าง จำนวนตามค่าจ้างเฉลี่ย ผลประโยชน์อื่น ๆ ที่ได้รับ อุตสาหกรรม และเพศ ทั้งราชอาณาจักร
TABLE 14 EMPLOYEE BY AVERAGE WAGE, FRINGE BENEFIT, INDUSTRY AND SEX, WHOLE KINGDOM

ไตรมาสที่ 3/2549 : Quarter 3/2006

หน่วยเป็นพัน : In Thousands

อุตสาหกรรม Industry	จำนวนลูกจ้าง Employee	ค่าจ้างเฉลี่ย Average Wage			ได้รับเป็นเงิน In Cash			ลูกจ้างที่ได้รับผลประโยชน์อื่น ๆ Employee Receive Fringe Benefit			INDUSTRY
		โบนัส Bonus	ค่าล่วงเวลา Overtime	เงินอื่น ๆ Other Income	อาหาร Food	เครื่องแต่งกาย Clothes	ที่อยู่อาศัย Housing	อื่น ๆ Others			
ชาย	8,636.7	8,193.5	859.4	1,306.8	7,15.9	151.4	551.7	331.2	MALE		
1. เกษตรกรรม การล่าสัตว์ และการป่าไม้	1,263.4	3,666.4	9.2	28.1	100.6	2.0	64.3	40.9	1. Agriculture, hunting and forestry		
2. การประมง	88.8	4,955.2	0.3	6.8	32.9	0.7	12.5	6.4	2. Fishing		
3. การทำเหมืองแร่ และเหมืองหิน	39.2	6,420.3	0.6	10.8	1.2	-	3.2	3.4	3. Mining and quarrying		
4. การผลิต	2,013.1	7,650.5	586.1	365.0	2,13.1	91.2	118.2	175.8	4. Manufacturing		
5. การไฟฟ้า ก๊าซ และการประปา	84.5	20,772.3	6.3	25.7	0.3	1.0	7.3	0.7	5. Electricity, gas and water supply		
6. การก่อสร้าง	1,434.7	5,705.1	6.5	48.5	58.2	2.0	78.1	44.8	6. Construction		
7. การขนส่ง การขายปลีก การซ่อมแซมยานยนต์ รถจักรยานยนต์ ของใช้ส่วนบุคคล และของใช้ในชีวิตประจำวัน	1,120.1	7,235.1	29.0	140.4	114.9	20.9	60.1	21.5	7. Wholesale and retail trade, repair of motor vehicles motorcycles and personal and household goods		
8. โรงแรมและภัตตาคาร	234.4	6,333.0	2.1	76.2	131.8	7.8	23.3	5.0	8. Hotel and restaurants		
9. การขนส่ง สถานที่พักผ่อน และการคมนาคม	383.2	11,937.2	8.3	30.5	22.2	5.8	19.2	6.4	9. Transport, storage and communication		
10. การเป็นสื่อกลางทางการเงิน	136.9	20,065.9	6.8	25.4	0.2	0.9	1.4	2.8	10. Financial intermediation		
11. กิจกรรมด้านอสังหาริมทรัพย์ การให้เช่า และกิจกรรมทางธุรกิจ	253.3	11,672.6	1.6	23.1	25.6	4.7	8.2	4.6	11. Real estate, renting and business activities		
12. การบริหารราชการ และการป้องกันประเทศ	773.8	11,708.7	34.5	25.6	273.9	7.4	86.5	10.1	12. Public administration and defence, compulsory social security		
รวมกิจกรรมประกันสังคมภาคบังคับ											
13. การศึกษา	445.5	17,571.1	19.3	148.1	6.2	2.5	35.1	2.6	13. Education		
14. งานด้านสุขภาพ และงานสังคมสงเคราะห์	128.5	12,112.3	4.3	29.5	4.3	2.1	12.2	3.4	14. Health and social work		
15. กิจกรรมด้านบริการชุมชน สังคม และการบริการส่วนบุคคลอื่น ๆ	183.9	7,098.7	2.3	8.3	10.8	2.3	13.5	2.2	15. Other community, social and personal service activity		
16. ลูกจ้างในครัวเรือนส่วนบุคคล	34.0	7,312.7	-	3.0	10.8	-	8.6	0.4	16. Private households with employed persons		
17. องค์การระหว่างประเทศและองค์การต่างประเทศอื่น ๆ และสมาชิก	-	-	-	-	-	-	-	-	17. Extra-territorial organizations and bodies		
18. ไม่ทราบ	19.4	12,122.3	-	0.1	-	0.1	-	-	18. Unknown		
หญิง	7,094.9	7,608.8	175.7	1,084.6	812.7	147.7	380.9	362.7	FEMALE		
1. เกษตรกรรม การล่าสัตว์ และการป่าไม้	1,026.9	2,839.3	2.6	12.7	95.4	1.1	13.0	27.9	1. Agriculture, hunting and forestry		
2. การประมง	13.2	3,976.2	0.4	0.0	0.6	-	0.5	0.1	2. Fishing		
3. การทำเหมืองแร่ และเหมืองหิน	9.9	7,469.2	0.1	2.4	0.7	0.4	-	-	3. Mining and quarrying		
4. การผลิต	2,262.5	5,884.5	88.2	688.3	400.4	100.2	52.9	283.6	4. Manufacturing		
5. การไฟฟ้า ก๊าซ และการประปา	13.9	17,555.6	1.0	0.7	-	-	0.4	-	5. Electricity, gas and water supply		
6. การก่อสร้าง	280.0	4,859.3	0.4	8.6	6.0	0.4	13.9	6.9	6. Construction		
7. การขนส่ง การขายปลีก การซ่อมแซมยานยนต์ รถจักรยานยนต์ ของใช้ส่วนบุคคล และของใช้ในชีวิตประจำวัน	752.9	7,865.4	18.0	25.2	108.0	13.9	28.0	14.6	7. Wholesale and retail trade, repair of motor vehicles motorcycles and personal and household goods		
8. โรงแรมและภัตตาคาร	411.0	5,314.9	5.3	6.5	115.6	8.8	55.8	6.2	8. Hotel and restaurants		
9. การขนส่ง สถานที่พักผ่อน และการคมนาคม	128.4	16,442.0	4.1	12.5	25.2	3.8	1.0	1.4	9. Transport, storage and communication		
10. การเป็นสื่อกลางทางการเงิน	194.4	16,483.2	11.7	5.7	23.1	5.1	1.1	0.3	10. Financial intermediation		
11. กิจกรรมด้านอสังหาริมทรัพย์ การให้เช่า และกิจกรรมทางธุรกิจ	219.3	10,280.6	4.0	8.9	21.4	3.0	10.7	3.3	11. Real estate, renting and business activities		
12. การบริหารราชการ และการป้องกันประเทศ	382.2	11,243.3	6.2	7.5	75.8	0.7	18.0	3.4	12. Public administration and defence, compulsory social security		
รวมกิจกรรมประกันสังคมภาคบังคับ											
13. การศึกษา	609.2	14,968.9	20.9	13.1	142.1	2.5	24.4	4.3	13. Education		
14. งานด้านสุขภาพ และงานสังคมสงเคราะห์	420.9	11,518.4	8.5	110.4	107.8	4.3	54.4	5.0	14. Health and social work		
15. กิจกรรมด้านบริการชุมชน สังคม และการบริการส่วนบุคคลอื่น ๆ	162.4	5,915.7	1.3	2.8	32.1	1.2	14.0	2.5	15. Other community, social and personal service activity		
16. ลูกจ้างในครัวเรือนส่วนบุคคล	185.7	4,368.9	2.2	0.5	6.6	2.5	14.8	3.1	16. Private households with employed persons		
17. องค์การระหว่างประเทศและองค์การต่างประเทศอื่น ๆ และสมาชิก	0.4	4,847.3	-	-	-	-	0.4	-	17. Extra-territorial organizations and bodies		
18. ไม่ทราบ	21.9	14,219.6	1.1	-	-	-	-	-	18. Unknown		

ตารางที่ 15 จำนวนลูกจ้างเอกชน จำแนกตามค่าจ้างเฉลี่ย ผลประโยชน์ที่ได้รับ อุตสาหกรรม และเพศ ทั่วราชอาณาจักร

TABLE 15 PRIVATE EMPLOYEE BY AVERAGE WAGE, FRINGE BENEFIT, INDUSTRY AND SEX, WHOLE KINGDOM

ไตรมาสที่ 3/2549 : Quarter 3/2006

หน่วยเป็นพัน : In Thousands

อุตสาหกรรม	จำนวน ลูกจ้างเอกชน Total Private Employee	ค่าจ้างเฉลี่ย Average Wage	ลูกจ้างเอกชนที่ได้รับผลประโยชน์อื่น ๆ Private Employee Receive Fringe Benefit ได้รับเป็นเงิน in Cash				ได้รับเป็นสิ่งของ In Kind	อุตสาหกรรม INDUSTRY		
			โบนัส Bonus	ค่าล่วงเวลา Overtime	เงินอื่น ๆ Other Income	อาหาร เครื่องแต่งกาย Food Clothes			ที่อยู่อาศัย Housing	อื่น ๆ Others
ยอดรวม	12,637.7	6,482.0	269.8	1,537.8	1,539.1	1,492.4	278.5	654.3	658.7	TOTAL
1. เกษตรกรรม การล่าสัตว์ และการป่าไม้	2,186.7	3,047.4	3.8	9.3	26.0	196.0	3.0	60.4	67.2	1. Agriculture, hunting and forestry
2. การประมง	99.8	4,775.5	1.3	0.3	6.8	33.5	0.7	13.0	6.5	2. Fishing
3. การทำเหมืองแร่ และเหมืองหิน	49.1	6,597.0	0.6	7.4	11.4	1.8	0.4	3.2	3.4	3. Mining and quarrying
4. การผลิต	4,258.3	6,688.5	167.3	1,274.3	763.1	470.7	191.2	170.0	459.4	4. Manufacturing
5. การไฟฟ้า ก๊าซ และการประปา	2.6	7,326.4	-	0.2	0.4	-	-	0.0	0.2	5. Electricity, gas and water supply
5. การก่อสร้าง	1,645.8	5,373.0	6.1	64.1	45.4	62.4	2.2	83.2	49.5	6. Construction
7. การขายส่ง การขายปลีก การซ่อมแซมยานยนต์ รถจักรยานยนต์ ของใช้ส่วนบุคคล และของใช้ ในชีวิตประจำวัน	1,869.8	7,492.1	47.0	78.3	248.2	168.3	34.8	88.1	36.2	7. Wholesale and retail trade, repair of motor vehicles motorcycles and personal and household goods
8. โรงแรม และภัตตาคาร	643.4	5,689.5	7.3	11.4	191.6	347.4	16.6	79.0	11.2	8. Hotel and restaurants
9. การขนส่ง สถานีเก็บสินค้า และการคมนาคม	387.4	10,573.0	7.3	25.9	82.0	25.6	8.3	6.6	5.7	9. Transport, storage and communication
10. การเป็นสื่อกลางทางการเงิน	272.0	17,204.6	14.1	7.8	38.6	1.2	5.0	2.0	2.9	10. Financial intermediation
11. กิจกรรมด้านอสังหาริมทรัพย์ การให้เช่า และกิจกรรมทางธุรกิจ	416.4	10,933.8	5.0	28.7	38.1	9.3	7.7	15.1	6.4	11. Real estate, renting and business activities
12. การบริหารราชการ และการป้องกันประเทศ รวมทั้งการประกันสังคมภาคบังคับ	-	-	-	-	-	-	-	-	-	12. Public administration and defence, compulsory social security
13. การศึกษา	195.7	9,663.1	2.5	5.6	23.7	13.9	1.7	7.2	4.4	13. Education
14. งานด้านสุขภาพ และงานสังคมสงเคราะห์	105.7	10,347.6	1.6	16.2	16.0	8.4	2.2	7.3	0.1	14. Health and social work
15. กิจกรรมด้านบริการชุมชน สังคม และการบริการ ส่วนบุคคลอื่น ๆ	244.3	6,594.8	2.8	5.3	34.9	28.1	2.3	17.7	1.9	15. Other community, social and personal service activity
16. ลูกจ้างในครัวเรือนส่วนบุคคล	219.6	4,824.0	2.2	2.9	9.6	125.6	2.5	101.1	3.5	16. Private households with employed persons
17. องค์การระหว่างประเทศและองค์การต่างประเทศ อื่น ๆ และสมาชิก	0.4	4,847.3	-	-	-	0.4	-	0.4	-	17. Extra-territorial organizations and bodies
18. ไม่ทราบ	40.7	13,259.6	1.1	0.1	3.4	-	0.1	-	-	18. Unknown

ตารางที่ 16 จำนวนลูกจ้างรัฐบาล จำแนกตามค่าจ้างเฉลี่ย ผลประโยชน์อื่นที่ได้รับ อุตสาหกรรม และเพศ ทั่วราชอาณาจักร

TABLE 16 GOVERNMENT EMPLOYEE BY AVERAGE WAGE, FRINGE BENEFIT, INDUSTRY AND SEX, WHOLE KINGDOM

ไตรมาสที่ 3/2549 : Quarter 3/2006

หน่วยเป็นพัน : In Thousands

อุตสาหกรรม	จำนวน ลูกจ้างรัฐบาล Total Government Employee	ลูกจ้างรัฐบาลที่ได้รับผลประโยชน์อื่น ๆ Government Employee Receive Fringe Benefit										INDUSTRY	
		ค่าจ้างเฉลี่ย		ได้รับเป็นเงิน In Cash		ได้รับเป็นสิ่งของ		ได้รับเป็นสิ่งของ		In Kind			อื่น ๆ
		Average	Wage	Bonus	Overtime	ค่าล่วงเวลา	เงินอื่น ๆ	อาหาร	เครื่องแต่งกาย	ที่อยู่อาศัย	Housing		
ยอดรวม	3,093.9	13,843.7	110.7	221.2	852.4	36.2	20.5	278.3	35.1	TOTAL			
1. เกษตรกรรม การล่าสัตว์ และการป่าไม้	103.6	8,532.9	2.1	6.2	14.8	-	0.1	16.9	1.5	1. Agriculture, hunting and forestry			
2. การประมง	2.2	7,294.0	-	-	2.1	-	-	-	-	2. Fishing			
3. การทำเหมืองแร่ และเหมืองหิน	0.1	35,000.0	-	-	0.1	-	-	-	-	3. Mining and quarrying			
4. การผลิต	17.4	18,349.6	0.1	-	2.3	0.1	0.2	1.1	-	4. Manufacturing			
5. การไฟฟ้า ก๊าซ และการประปา	95.7	20,677.4	7.3	7.4	28.8	0.3	1.0	7.7	0.5	5. Electricity, gas and water supply			
5. การก่อสร้าง	68.9	10,196.3	0.9	4.0	7.1	-	0.2	8.8	2.2	6. Construction			
7. การขายส่ง การขายปลีก การซ่อมแซมยานยนต์ รถจักรยานยนต์ ของใช้ส่วนบุคคล และของใช้ ในครัวเรือน	3.2	5,333.8	-	0.1	0.2	0.1	-	0.1	-	7. Wholesale and retail trade, repair of motor vehicles motorcycles and personal and household goods			
8. โรงแรม และภัตตาคาร	2.1	4,191.2	-	-	0.2	0.9	-	-	-	8. Hotel and restaurants			
9. การขนส่ง สถานที่เก็บสินค้า และการคมนาคม	124.2	20,848.3	5.1	17.1	23.7	2.8	1.3	13.6	2.1	9. Transport, storage and communication			
10. การเป็นสื่อกลางทางการเงิน	59.2	21,450.6	4.4	0.7	9.8	0.1	1.0	0.6	0.1	10. Financial intermediation			
11. กิจกรรมด้านสหกรณ์หรือการให้เช่า และบริการทางธุรกิจ	56.2	11,714.8	0.5	3.3	9.0	-	-	3.8	1.5	11. Real estate, renting and business activities			
12. การบริหารราชการ และการป้องกันประเทศ รวมทั้งการประกันสังคมภาคบังคับ	1,156.0	11,554.8	40.7	33.0	349.7	4.6	8.1	104.5	13.5	12. Public administration and defence, compulsory social security			
13. การศึกษา	859.0	17,527.2	37.7	19.3	264.4	14.8	3.2	52.3	2.5	13. Education			
14. งานด้านสุขภาพ และงานสังคมสงเคราะห์	443.7	11,969.1	11.2	124.3	121.2	12.2	4.2	59.3	8.3	14. Health and social work			
15. กิจกรรมด้านบริการชุมชน สังคม และการบริการ ส่วนบุคคลอื่นๆ	102.0	6,422.0	0.7	5.9	19.1	0.2	1.1	9.8	2.9	15. Other community, social and personal service activity			
16. ลูกจ้างในครัวเรือนส่วนบุคคล	-	-	-	-	-	-	-	-	-	16. Private households with employed persons			
17. องค์การระหว่างประเทศและองค์การต่างประเทศ อื่นๆ และสมาชิก	-	-	-	-	-	-	-	-	-	17. Extra-territorial organizations and bodies			
18. ไม่ทราบ	0.5	11,000.0	-	-	-	-	-	-	-	18. Unknown			

ตารางที่ 17 จำนวนลูกจ้าง จำแนกตามอาชีพ ระดับของรายได้ และเพศ ทั่วราชอาณาจักร

TABLE 17 EMPLOYEE BY OCCUPATION, INCOME CLASS AND SEX, WHOLE KINGDOM

ไตรมาสที่ 3/2549 : Quarter 3/2

หน่วยเป็นพัน : In Thousands

ระดับของรายได้	อาชีพ Occupation										รวม	INCOME CLASS
	ผู้บัญญัติกฎหมาย และ ผู้จัดการ Legislators & Managers	วิชาชีพ ด้านต่างๆ Professional	วิชาชีพ ด้านเทคนิค Technicians	เสมียน Clerks	พนักงานบริการ Service Workers	ด้านเกษตรกรรม และประมง Agricultural & Fishery	สามารถทงฝีมือ & Related trades	ผู้ปฏิบัติงาน โรงงานเครื่องจักร Plant & Machine operators	อาชีพพื้นฐานต่างๆ Elementary occupations	คนงานซึ่งมิได้จำแนกไว้ในหมวดอื่น Not classifiable		
ยอดรวม	476.5	1,462.2	1,401.2	1,217.8	1,477.7	1,341.2	2,764.0	2,328.1	3,346.8	54.0	15,869.6	TOTAL
ต่ำกว่า 1,501 บาท	-	1.9	2.2	5.2	30.6	232.3	98.2	15.5	504.8	-	890.7	Less than 1,501 Baht
1,501 - 2,500 บาท	29.4	2.3	1.9	4.2	72.3	249.2	141.0	36.9	405.7	-	942.8	1,501 - 2,500 Baht
2,501 - 3,500 บาท	6.7	7.6	15.2	15.9	182.6	270.2	338.9	129.1	572.9	0.3	1,539.3	2,501 - 3,500 Baht
3,501 - 4,500 บาท	40.2	13.9	66.1	99.0	281.1	211.5	583.2	477.9	798.8	-	2,571.7	3,501 - 4,500 Baht
4,501 - 5,500 บาท	54.5	19.0	98.8	153.0	241.3	153.2	625.0	658.6	519.6	3.6	2,526.7	4,501 - 5,500 Baht
5,501 - 6,500 บาท	11.8	26.2	98.4	157.9	204.0	83.8	400.8	337.8	256.6	2.4	1,579.6	5,501 - 6,500 Baht
6,501 - 7,500 บาท	6.2	70.6	123.0	153.1	114.9	51.9	162.4	200.1	90.7	1.1	973.9	6,501 - 7,500 Baht
7,501 - 10,000 บาท	34.0	223.3	287.7	257.7	170.6	58.4	264.1	308.6	118.7	3.5	1,726.6	7,501 - 10,000 Baht
10,001 - 15,000 บาท	32.2	282.6	318.4	189.3	111.2	19.0	99.3	107.5	66.1	8.6	1,234.1	10,001 - 15,000 Baht
15,001 - 20,000 บาท	38.3	242.9	200.4	90.2	31.4	2.0	24.3	24.2	4.5	4.4	662.4	15,001 - 20,000 Baht
20,001 - 30,000 บาท	92.3	412.4	123.8	59.0	22.4	1.3	13.1	12.8	2.2	1.9	741.3	20,001 - 30,000 Baht
มากกว่า 30,000 บาท	116.5	129.8	50.7	22.9	5.6	0.2	8.5	5.8	0.6	1.8	342.4	More than 30,000 Baht
ไม่ทราบ	14.5	29.7	14.6	10.3	9.7	8.4	5.3	13.5	5.6	26.4	138.0	Unknown

ตารางที่ 17 จำนวนลูกจ้าง จำแนกตามอาชีพ ระดับของรายได้ และเพศ ทั้งราชอาณาจักร

TABLE 17 EMPLOYEE BY OCCUPATION, INCOME CLASS AND SEX, WHOLE KINGDOM

ไตรมาสที่ 3/2549 : Quarter 3/2006

หน่วยเป็นพัน : In Thousands

ระดับของรายได้	อาชีพ Occupation											คนงานซึ่งมิได้จำแนกไว้ในหมวดอื่น Not classifiable	INCOME CLASS
	รวม ผู้บัญญัติกฎหมายและผู้จัดการ Legislators & Managers	วิชาชีพด้านต่างๆ Professional	วิชาชีพด้านเทคนิค Technicians	เสมียน Clerks	พนักงานบริการ Service Workers	พนักงานด้านเกษตรกรรมและประมง Agricultural & Fishery	ด้านความสามารถทางฝีมือ Craft & Related trades	ผู้ปฏิบัติงานโรงงานเครื่องจักร Plant & Machine operators	อาชีพพื้นฐานต่างๆ Elementary occupations	อาชีพที่ขึ้นต้น	คนงานซึ่งมิได้จำแนกไว้ในหมวดอื่น Not classifiable		
ชาย	8,708.4	592.2	673.2	414.2	660.3	764.5	2,046.3	1,453.2	1,727.8	29.7	MALE		
ต่ำกว่า 1,501 บาท	382.6	1.3	0.6	1.4	9.5	93.5	44.8	12.6	219.1	-	Less than 1,501 Baht		
1,501 - 2,500 บาท	482.0	2.1	1.5	1.0	19.8	131.3	74.0	32.8	198.1	-	1,501 - 2,500 Baht		
2,501 - 3,500 บาท	808.0	1.4	4.2	7.6	53.7	158.2	199.7	85.0	291.9	0.3	2,501 - 3,500 Baht		
3,501 - 4,500 บาท	1,393.4	6.0	26.5	32.3	114.1	132.4	394.3	230.8	421.9	-	3,501 - 4,500 Baht		
4,501 - 5,500 บาท	1,379.9	6.6	32.5	50.0	97.8	93.2	466.6	333.4	251.4	1.4	4,501 - 5,500 Baht		
5,501 - 6,500 บาท	971.2	5.5	35.9	50.5	88.4	60.7	344.0	226.8	147.7	2.3	5,501 - 6,500 Baht		
6,501 - 7,500 บาท	569.7	3.9	53.9	44.8	52.3	37.9	144.0	144.5	59.3	-	6,501 - 7,500 Baht		
7,501 - 10,000 บาท	984.5	23.0	121.3	73.5	97.6	40.4	234.4	240.3	73.5	2.8	7,501 - 10,000 Baht		
10,001 - 15,000 บาท	721.5	18.9	183.8	74.4	76.9	12.4	96.4	97.8	55.0	5.4	10,001 - 15,000 Baht		
15,001 - 20,000 บาท	334.4	21.6	108.1	36.0	29.2	1.2	23.3	20.8	4.0	2.9	15,001 - 20,000 Baht		
20,001 - 30,000 บาท	389.4	64.2	69.9	25.4	13.4	1.0	13.1	12.8	1.6	0.9	20,001 - 30,000 Baht		
มากกว่า 30,000 บาท	220.1	85.6	29.3	14.9	1.1	0.2	8.4	5.8	0.5	1.4	More than 30,000 Baht		
ไม่ทราบ	71.8	10.6	14.2	2.6	6.5	2.4	3.5	9.9	3.8	12.2	Unknown		
หญิง	7,161.1	870.0	728.1	803.6	817.4	576.7	717.7	874.9	1,619.0	24.4	FEMALE		
ต่ำกว่า 1,501 บาท	508.1	0.6	1.7	3.8	21.2	138.8	53.5	2.9	285.7	-	Less than 1,501 Baht		
1,501 - 2,500 บาท	460.8	7.7	0.4	3.2	52.6	117.9	67.0	4.1	207.6	-	1,501 - 2,500 Baht		
2,501 - 3,500 บาท	731.3	0.7	11.0	8.4	128.9	112.1	139.2	44.0	281.0	-	2,501 - 3,500 Baht		
3,501 - 4,500 บาท	1,178.3	4.9	39.6	66.7	167.1	79.1	189.0	247.1	376.9	-	3,501 - 4,500 Baht		
4,501 - 5,500 บาท	1,146.7	7.5	66.4	103.0	143.5	60.0	158.3	325.2	268.2	2.2	4,501 - 5,500 Baht		
5,501 - 6,500 บาท	608.5	2.4	62.5	107.4	115.6	23.1	56.8	111.0	108.9	0.1	5,501 - 6,500 Baht		
6,501 - 7,500 บาท	404.2	2.3	69.1	108.4	62.6	14.0	18.4	55.6	31.4	1.1	6,501 - 7,500 Baht		
7,501 - 10,000 บาท	742.1	11.1	166.4	184.2	73.0	18.0	29.7	68.3	45.3	0.7	7,501 - 10,000 Baht		
10,001 - 15,000 บาท	512.6	13.3	134.7	115.0	34.2	6.6	2.9	9.7	11.2	3.2	10,001 - 15,000 Baht		
15,001 - 20,000 บาท	328.0	16.7	92.3	54.3	2.2	0.8	1.1	3.4	0.5	1.6	15,001 - 20,000 Baht		
20,001 - 30,000 บาท	352.0	28.1	54.0	33.6	9.0	0.3	0.1	-	0.6	1.0	20,001 - 30,000 Baht		
มากกว่า 30,000 บาท	122.3	30.9	21.4	8.0	4.5	-	0.1	-	0.0	0.5	More than 30,000 Baht		
ไม่ทราบ	66.2	3.9	8.6	7.7	3.2	6.0	1.8	3.6	1.7	14.1	Unknown		

ตารางที่ 18 จำนวนลูกจ้าง จำแนกตามอุตสาหกรรม ระดับของรายได้ และเพศ ทั้งราชอาณาจักร

TABLE 18 EMPLOYEE BY INDUSTRY, INCOME CLASS AND SEX, WHOLE KINGDOM

ไตรมาสที่ 3/2549 : Quarter 3/2006

หน่วยเป็นพัน : In Thousands

ระดับของรายได้	อุตสาหกรรม Industry										การขนส่ง Transport & Communi- cation	INCOME CLASS
	รวม Total	เกษตรกรรม Agriculture	การประมง Fishing	เหมืองแร่ เหมืองหิน Mining & Quarrying	การผลิต Manufacturing	ไฟฟ้า ก๊าซ และประปา Electric, Gas & Water supply	การก่อสร้าง Construction	การขายส่ง การขายปลีก Wholesale & Retail trade	โรงแรม และภัตตาคาร Hotels & Restaurants			
ยอดรวม	15,869.6	2,299.2	102.0	49.1	4,299.5	99.2	1,717.7	1,885.7	650.2	519.9	TOTAL	
ต่ำกว่า 1,501 บาท	890.7	581.5	3.3	0.7	94.6	-	69.9	68.3	15.6	9.4	Less than 1,501 Baht	
1,501 - 2,500 บาท	942.8	484.5	9.1	-	117.1	0.8	105.9	83.4	39.6	16.5	1,501 - 2,500 Baht	
2,501 - 3,500 บาท	1,539.3	462.3	23.2	7.5	322.1	4.3	242.4	189.8	104.9	20.8	2,501 - 3,500 Baht	
3,501 - 4,500 บาท	2,571.7	339.4	22.7	17.9	896.0	11.4	404.7	336.8	158.8	38.0	3,501 - 4,500 Baht	
4,501 - 5,500 บาท	2,526.7	157.4	16.0	6.0	1,122.2	7.4	354.1	282.3	97.2	54.5	4,501 - 5,500 Baht	
5,501 - 6,500 บาท	1,579.6	87.2	10.7	4.3	495.9	4.7	252.5	252.1	83.0	53.1	5,501 - 6,500 Baht	
6,501 - 7,500 บาท	973.9	55.7	5.8	2.1	284.4	2.6	81.7	131.3	33.9	39.6	6,501 - 7,500 Baht	
7,501 - 10,000 บาท	1,726.6	70.0	7.4	5.2	488.4	8.1	100.4	266.5	71.1	95.3	7,501 - 10,000 Baht	
10,001 - 15,000 บาท	1,234.1	38.0	3.1	1.4	240.5	7.8	52.4	134.8	21.9	64.0	10,001 - 15,000 Baht	
15,001 - 20,000 บาท	662.4	6.3	0.4	2.6	107.6	13.3	23.5	52.0	11.9	37.5	15,001 - 20,000 Baht	
20,001 - 30,000 บาท	741.3	5.6	0.3	1.1	63.6	17.7	17.0	43.3	6.5	43.4	20,001 - 30,000 Baht	
มากกว่า 30,000 บาท	342.4	2.6	-	0.4	43.4	20.3	10.2	32.4	1.1	39.5	More than 30,000 Baht	
ไม่ทราบ	138.0	8.9	-	-	23.8	0.9	3.0	12.7	4.7	8.3	Unknown	

ตารางที่ 18 จำนวนลูกจ้าง จำแนกตามอุตสาหกรรม ระดับของรายได้ และเพศ ทวีราชอาณาจักร (ต่อ)
TABLE 18 EMPLOYEE BY INDUSTRY, INCOME CLASS AND SEX , WHOLE KINGDOM (Contd.)

ไตรมาสที่ 3/2549 : Quarter 3/2006

หน่วยเป็นพัน . In Thousands

ระดับของรายได้	อุตสาหกรรม (ต่อ) Industry (Contd.)										รวม
	สื่อกลางทางการเงิน	อสังหาริมทรัพย์และการให้เช่า	บริหารราชการและป้องกันประเทศ	การศึกษา	ด้านสุขภาพและสังคมสงเคราะห์	บริการชุมชนสังคม	ลูกจ้างในครัวเรือนส่วนบุคคล	องค์กรระหว่างประเทศ	ไม่ทราบ	INCOME CLASS	
	Financial intermediation	Real estate & Renting	Public administration & Defence	Education	Health & Social work	Other community & Social	Private households with employed persons	Extra-territorial organizations	Unknown		
ยอดรวม	342.9	479.5	1,170.1	1,066.0	556.0	350.2	221.9	0.4	60.2	TOTAL	
ต่ำกว่า 1,501 บาท	1.9	5.1	5.7	3.1	3.8	18.7	9.3	-	-	Less than 1,501 Baht	
1,501 - 2,500 บาท	0.2	1.9	33.6	5.4	3.2	25.3	16.4	-	-	1,501 - 2,500 Baht	
2,501 - 3,500 บาท	6.3	16.1	15.1	25.5	14.7	36.6	47.4	0.0	0.3	2,501 - 3,500 Baht	
3,501 - 4,500 บาท	6.4	57.8	83.5	39.8	47.2	61.2	50.0	-	-	3,501 - 4,500 Baht	
4,501 - 5,500 บาท	13.2	78.1	123.0	44.0	81.6	52.5	34.1	0.4	2.6	4,501 - 5,500 Baht	
5,501 - 6,500 บาท	17.2	47.9	100.9	47.7	40.6	48.7	29.0	-	4.3	5,501 - 6,500 Baht	
6,501 - 7,500 บาท	23.2	40.3	100.1	82.4	43.2	31.1	11.9	-	4.8	6,501 - 7,500 Baht	
7,501 - 10,000 บาท	52.1	85.6	181.5	161.7	70.8	36.3	15.0	-	11.3	7,501 - 10,000 Baht	
10,001 - 15,000 บาท	69.7	58.1	239.1	155.9	115.6	18.3	5.4	-	8.1	10,001 - 15,000 Baht	
15,001 - 20,000 บาท	49.5	36.6	137.8	111.8	62.1	4.6	0.5	-	4.6	15,001 - 20,000 Baht	
20,001 - 30,000 บาท	52.6	24.0	99.7	301.1	52.3	9.9	0.6	-	2.8	20,001 - 30,000 Baht	
มากกว่า 30,000 บาท	38.9	21.2	36.1	76.3	14.3	3.0	-	-	2.6	More than 30,000 Baht	
ไม่ทราบ	11.6	6.9	14.2	11.3	6.7	3.9	2.2	-	19.0	Unknown	

ตารางที่ 18 จำนวนลูกจ้าง จำแนกตามอุตสาหกรรม ระดับของรายได้ และเพศ ทั้งราชอาณาจักร

TABLE 18 EMPLOYEE BY INDUSTRY, INCOME CLASS AND SEX, WHOLE KINGDOM

ไตรมาสที่ 3:2549 : Quarter 3/2006

หน่วยเป็นพัน : In Thousands

ระดับของรายได้	รวม	อุตสาหกรรม Industry										การขนส่ง Transport Communi- cation	INCOME CLASS
		เกษตรกรรม Agriculture	การประมง Fishing	เหมืองแร่ เหมืองหิน Mining & Quarrying	การผลิต Manufacturing	ไฟฟ้า ก๊าซ และประปา Electric. Gas & Water supply	การก่อสร้าง Construction	การขายส่ง Wholesale & Retail trade	โรงแรม และภัตตาคาร Hotels & Restaurants	โรงแรม			
ชาย	8,708.4	1,265.9	88.8	39.2	2,025.8	84.9	1,437.7	1,127.4	236.6	387.9	MALE		
ต่ำกว่า 1,501 บาท	382.6	260.0	2.2	0.7	17.8	-	50.7	21.2	5.7	8.0	Less than 1,501 Baht		
1,501 - 2,500 บาท	482.0	250.2	6.7	-	34.6	0.8	79.9	46.5	5.6	15.5	1,501 - 2,500 Baht		
2,501 - 3,500 บาท	808.0	263.0	19.6	4.4	125.8	3.7	185.7	119.0	27.8	17.6	2,501 - 3,500 Baht		
3,501 - 4,500 บาท	1,393.4	210.1	20.5	14.8	346.3	10.3	329.8	221.5	53.5	33.5	3,501 - 4,500 Baht		
4,501 - 5,500 บาท	1,379.9	89.5	14.1	5.3	492.7	5.4	307.1	181.2	32.1	44.1	4,501 - 5,500 Baht		
5,501 - 6,500 บาท	971.2	64.1	9.4	4.1	269.3	3.2	232.3	158.1	34.3	44.8	5,501 - 6,500 Baht		
6,501 - 7,500 บาท	569.7	39.5	5.8	1.4	158.8	2.5	72.9	80.1	21.4	34.6	6,501 - 7,500 Baht		
7,501 - 10,000 บาท	984.5	47.6	7.1	4.7	279.2	7.3	85.7	157.0	31.4	66.2	7,501 - 10,000 Baht		
10,001 - 15,000 บาท	721.5	27.3	2.6	1.4	152.1	7.1	47.4	75.4	15.7	45.7	10,001 - 15,000 Baht		
15,001 - 20,000 บาท	334.4	5.1	0.4	1.8	61.7	10.6	20.4	24.1	4.6	22.7	15,001 - 20,000 Baht		
20,001 - 30,000 บาท	389.4	4.4	0.3	0.7	42.5	14.8	13.5	17.9	2.3	25.1	20,001 - 30,000 Baht		
มากกว่า 30,000 บาท	220.1	2.6	-	0.1	32.4	18.7	9.6	18.1	0.1	25.5	More than 30,000 Baht		
ไม่ทราบ	71.8	2.5	-	-	12.7	0.4	3.0	7.3	2.1	4.7	Unknown		
หญิง	7,161.1	1,033.4	13.2	9.9	2,273.6	14.3	280.0	758.3	413.6	132.0	FEMALE		
ต่ำกว่า 1,501 บาท	508.1	321.4	1.0	-	76.8	-	19.2	47.0	9.9	1.5	Less than 1,501 Baht		
1,501 - 2,500 บาท	460.8	234.3	2.4	-	82.5	-	26.1	36.9	34.0	1.0	1,501 - 2,500 Baht		
2,501 - 3,500 บาท	731.3	199.3	3.6	3.1	196.3	0.5	56.7	70.8	77.1	3.3	2,501 - 3,500 Baht		
3,501 - 4,500 บาท	1,178.3	129.3	2.2	3.1	549.7	1.1	74.9	115.3	105.3	4.5	3,501 - 4,500 Baht		
4,501 - 5,500 บาท	1,146.7	67.9	2.0	0.7	629.5	2.0	47.1	101.1	65.0	10.4	4,501 - 5,500 Baht		
5,501 - 6,500 บาท	608.5	23.1	1.3	0.2	226.5	1.5	20.3	94.0	48.7	8.3	5,501 - 6,500 Baht		
6,501 - 7,500 บาท	404.2	16.2	-	0.7	125.6	0.1	8.9	51.1	12.5	5.0	6,501 - 7,500 Baht		
7,501 - 10,000 บาท	742.1	22.4	0.3	0.5	209.2	0.8	14.8	109.5	39.7	29.1	7,501 - 10,000 Baht		
10,001 - 15,000 บาท	512.6	10.7	0.5	-	88.5	0.7	4.9	59.4	6.2	18.3	10,001 - 15,000 Baht		
15,001 - 20,000 บาท	328.0	1.2	-	0.8	45.9	2.7	3.1	27.9	7.3	14.8	15,001 - 20,000 Baht		
20,001 - 30,000 บาท	352.0	1.2	-	0.4	21.0	2.8	3.5	25.5	4.2	18.3	20,001 - 30,000 Baht		
มากกว่า 30,000 บาท	122.3	-	-	0.3	11.1	1.7	0.6	14.3	1.1	14.0	More than 30,000 Baht		
ไม่ทราบ	66.2	6.4	-	-	11.1	0.5	-	5.4	2.6	3.6	Unknown		

ตารางที่ 18 จำนวนลูกจ้าง จำแนกตามอุตสาหกรรม ระดับของรายได้ และเพศ ทหารราชอาณาจักร (ต่อ)

TABLE 18 EMPLOYEE BY INDUSTRY, INCOME CLASS AND SEX, WHOLE KINGDOM (Contd.)

ไตรมาสที่ 3/2549 : Quarter 3/2006

หน่วยเป็นพัน : In Thousands

ระดับของรายได้	อุตสาหกรรม (ต่อ) Industry (Contd.)										ไม่ทราบ	INCOME CLASS
	สื่อกลางทางการเงิน Financial intermediation	อสังหาริมทรัพย์ และการให้เช่า และเช่า Real estate & Renting	บริหารราชการ และป้องกันประเทศ Public adminis- tration & Defence	การศึกษา Education	สังคมสหประชาชาติ & Social work	สุขภาพและ Health	ชุมชน สังคม & Social	บริการ Other community	ลูกจ้างในครัว- เรือนส่วนบุคคล Private households with employed persons	องค์กร ระหว่างประเทศ Extra-territorial organizations		
ชาย	145.2	255.7	784.0	450.0	131.2	185.3	34.0	29.0	MALE			
ต่ำกว่า 1,501 บาท	0.1	2.8	4.4	0.9	0.2	7.3	0.6	-	Less than 1,501 Baht			
1,501 - 2,500 บาท	0.2	0.6	25.0	1.7	0.3	12.2	2.3	-	1,501 - 2,500 Baht			
2,501 - 3,500 บาท	0.6	5.1	9.7	2.2	1.9	19.3	2.2	-	2,501 - 3,500 Baht			
3,501 - 4,500 บาท	2.1	26.6	61.8	13.1	12.8	33.6	3.1	-	3,501 - 4,500 Baht			
4,501 - 5,500 บาท	7.0	41.0	87.4	18.6	24.5	21.9	7.5	-	4,501 - 5,500 Baht			
5,501 - 6,500 บาท	8.9	30.7	58.7	14.0	7.3	27.8	1.7	-	5,501 - 6,500 Baht			
6,501 - 7,500 บาท	6.9	23.4	53.4	36.2	6.1	17.7	4.8	-	6,501 - 7,500 Baht			
7,501 - 10,000 บาท	19.1	44.8	115.7	62.5	23.1	21.6	6.1	-	7,501 - 10,000 Baht			
10,001 - 15,000 บาท	26.6	28.9	174.5	71.9	27.5	10.6	4.7	-	10,001 - 15,000 Baht			
15,001 - 20,000 บาท	20.3	20.8	90.8	35.1	10.6	3.2	0.5	-	15,001 - 20,000 Baht			
20,001 - 30,000 บาท	25.4	15.1	64.7	145.2	8.9	6.9	0.6	-	20,001 - 30,000 Baht			
มากกว่า 30,000 บาท	19.7	13.4	27.9	44.1	5.3	1.8	-	-	More than 30,000 Baht			
ไม่ทราบ	8.3	2.4	10.2	4.5	2.8	1.4	-	-	Unknown			
หญิง	197.7	223.8	386.1	616.0	424.8	164.9	187.9	31.3	FEMALE			
ต่ำกว่า 1,501 บาท	1.9	2.3	1.3	2.2	3.6	11.4	8.8	-	Less than 1,501 Baht			
1,501 - 2,500 บาท	0.1	1.2	8.7	3.7	2.9	13.1	14.1	-	1,501 - 2,500 Baht			
2,501 - 3,500 บาท	5.6	11.0	5.4	23.4	12.8	17.3	45.2	-	2,501 - 3,500 Baht			
3,501 - 4,500 บาท	4.3	31.2	21.8	26.7	34.4	27.6	47.0	-	3,501 - 4,500 Baht			
4,501 - 5,500 บาท	6.2	37.1	35.6	25.4	57.1	30.7	26.7	-	4,501 - 5,500 Baht			
5,501 - 6,500 บาท	8.3	17.2	42.1	33.7	33.3	20.9	27.2	-	5,501 - 6,500 Baht			
6,501 - 7,500 บาท	16.3	16.9	46.7	46.3	37.2	13.4	7.1	-	6,501 - 7,500 Baht			
7,501 - 10,000 บาท	33.1	40.8	65.8	99.2	47.7	14.7	8.9	-	7,501 - 10,000 Baht			
10,001 - 15,000 บาท	43.1	29.2	64.6	84.0	88.1	7.7	0.7	-	10,001 - 15,000 Baht			
15,001 - 20,000 บาท	29.2	15.8	47.0	76.7	51.5	1.4	-	-	15,001 - 20,000 Baht			
20,001 - 30,000 บาท	27.2	8.9	35.0	155.9	43.3	3.0	-	-	20,001 - 30,000 Baht			
มากกว่า 30,000 บาท	19.2	7.8	8.3	32.2	9.0	1.2	-	-	More than 30,000 Baht			
ไม่ทราบ	3.3	4.5	4.0	6.7	3.9	2.5	2.2	-	Unknown			

กรุงเทพมหานคร
Bangkok

ตารางสถิติ

กรุงเทพมหานคร

- ตารางที่ 1 จำนวนประชากร จำแนกตามกลุ่มอายุ สถานภาพแรงงาน และ เพศ
- ตารางที่ 2 จำนวนประชากรอายุ 15 ปีขึ้นไป จำแนกตามสถานภาพสมรส สถานภาพแรงงาน และ เพศ
- ตารางที่ 3 จำนวนประชากรอายุ 15 ปีขึ้นไป จำแนกตามระดับการศึกษาที่สำเร็จ สถานภาพแรงงาน และ เพศ
- ตารางที่ 4 ผู้มีงานทำ จำแนกตามระดับการศึกษาที่สำเร็จ อาชีพ และ เพศ
- ตารางที่ 5 ผู้มีงานทำ จำแนกตามระดับการศึกษาที่สำเร็จ อุตสาหกรรม และ เพศ
- ตารางที่ 6 ผู้มีงานทำ จำแนกตามสถานภาพการทำงาน อาชีพ และ เพศ
- ตารางที่ 7 ผู้มีงานทำ จำแนกตามสถานภาพการทำงาน อุตสาหกรรม และ เพศ
- ตารางที่ 8 ผู้มีงานทำ จำแนกตามอาชีพ จำนวนชั่วโมงทำงานต่อสัปดาห์ การมีเวลาเหลือพอที่จะทำงานเพิ่มขึ้น และ เพศ
- ตารางที่ 9 ผู้มีงานทำ จำแนกตามอุตสาหกรรม จำนวนชั่วโมงทำงานต่อสัปดาห์ การมีเวลาเหลือพอที่จะทำงานเพิ่มขึ้น และ เพศ
- ตารางที่ 10 ผู้มีงานทำ จำแนกตามสถานภาพการทำงาน จำนวนชั่วโมงทำงานต่อสัปดาห์ การมีเวลาเหลือพอที่จะทำงานเพิ่มขึ้น และ เพศ
- ตารางที่ 11 ผู้มีงานทำ จำแนกตามกลุ่มอายุ ชั่วโมงการทำงานต่อสัปดาห์ การมีเวลาเหลือพอที่จะทำงานเพิ่มขึ้น และ เพศ
- ตารางที่ 12 จำนวนผู้ว่างงาน ที่หางานทำ จำแนกตามระยะเวลาที่หางานทำ ระดับการศึกษาที่สำเร็จ และ เพศ
- ตารางที่ 13 จำนวนผู้ว่างงาน ที่เคยทำงานมาก่อน จำแนกอาชีพที่ทำครั้งสุดท้าย อุตสาหกรรมที่ทำครั้งสุดท้าย และ เพศ
- ตารางที่ 14 ลูกจ้าง จำแนกตามค่าจ้างเฉลี่ย ผลประโยชน์อื่นๆ ที่ได้รับ อุตสาหกรรม และ เพศ
- ตารางที่ 15 ลูกจ้างเอกชน จำแนกตามค่าจ้างเฉลี่ย ผลประโยชน์อื่นๆ ที่ได้รับ อุตสาหกรรม และ เพศ
- ตารางที่ 16 ลูกจ้างรัฐบาล จำแนกตามค่าจ้างเฉลี่ย ผลประโยชน์อื่นๆ ที่ได้รับ อุตสาหกรรม และ เพศ
- ตารางที่ 17 ลูกจ้าง จำแนกตาม อาชีพ ระดับของรายได้ และ เพศ
- ตารางที่ 18 ลูกจ้าง จำแนกตาม อุตสาหกรรม ระดับของรายได้ และ เพศ

STATISTICAL TABLES

BANGKOK

- TABLE 1 NUMBER OF POPULATION BY LABOR FORCE STATUS, AGE GROUP AND SEX
- TABLE 2 POPULATION 15 YEARS AND OVER BY MARITAL STATUS, LABOR FORCE STATUS AND SEX
- TABLE 3 POPULATION 15 YEARS AND OVER BY LEVEL OF EDUCATIONAL ATTAINMENT,
LABOR FORCE STATUS AND SEX
- TABLE 4 EMPLOYED PERSONS BY LEVEL OF EDUCATIONAL ATTAINMENT, OCCUPATION AND SEX
- TABLE 5 EMPLOYED PERSONS BY LEVEL OF EDUCATIONAL ATTAINMENT, INDUSTRY AND SEX
- TABLE 6 EMPLOYED PERSONS BY WORK STATUS, OCCUPATION AND SEX
- TABLE 7 EMPLOYED PERSONS BY WORK STATUS, INDUSTRY AND SEX
- TABLE 8 EMPLOYED PERSONS BY OCCUPATION, HOURS WORKED PER WEEK, AVAILABILITY
FOR ADDITIONAL WORK AND SEX
- TABLE 9 EMPLOYED PERSONS BY INDUSTRY, HOURS WORKED PER WEEK, AVAILABILITY FOR
ADDITIONAL WORK AND SEX
- TABLE 10 EMPLOYED PERSONS BY WORK STATUS, HOURS WORKED PER WEEK, AVAILABILITY
FOR ADDITIONAL WORK AND SEX
- TABLE 11 EMPLOYED PERSONS BY AGE GROUP, HOURS WORKED PER WEEK, AVAILABILITY FOR
ADDITIONAL WORK AND SEX
- TABLE 12 UNEMPLOYED PERSONS, SEEKING JOP BY DURATION OF SEEKING JOP, LEVEL OF
EDUCATIONAL ATTAINMENT AND SEX
- TABLE 13 UNEMPLOYED PERSONS, EVER WORKED BY LAST OCCUPATION, LAST INDUSTRY AND SEX
- TABLE 14 EMPLOYEE BY AVERAGE WAGE, FRINGE BENEFIT, INDUSTRY AND SEX
- TABLE 15 PRIVATE EMPLOYEE BY AVERAGE WAGE, FRINGE BENEFIT, INDUSTRY AND SEX
- TABLE 16 GOVERNMENT EMPLOYEE BY AVERAGE WAGE, FRINGE BENEFIT, INDUSTRY AND SEX
- TABLE 17 EMPLOYEE BY OCCUPATION, INCOME CLASS AND SEX
- TABLE 18 EMPLOYEE BY INDUSTRY, INCOME CLASS AND SEX

ตารางที่ 1 จำนวนประชากร จำแนกตามกลุ่มอายุ สถานภาพแรงงาน และเพศ กรุงเทพมหานคร

TABLE 1 POPULATION BY AGE GROUP, LABOR FORCE STATUS AND SEX, BANGKOK

ไตรมาสที่ 3/2549 : Quarter 3/2006

หน่วยเป็นพัน : In Thousands

สถานภาพแรงงาน	กลุ่มอายุ						LABOR FORCE STATUS				
	รวม	< 15	15-19	20-24	25-29	30-34		35-39	40-49	50-59	>= 60
ยอดรวม	6,862.5	1,180.1	414.0	553.4	766.9	764.5	691.0	1,137.1	728.3	627.2	TOTAL
กำลังแรงงานรวม	3,969.7	-	98.2	285.4	659.3	693.1	617.6	968.7	519.2	128.2	Total Labor Force
1. กำลังแรงงานปัจจุบัน	3,969.2	-	98.2	285.4	658.9	693.1	617.6	968.7	519.2	128.2	1. Current labor force
1.1 ผู้มีงานทำ	3,906.0	-	92.2	264.0	639.3	667.0	614.4	964.1	516.8	128.2	1.1 Employed
- ทำงาน	3,899.8	-	91.5	263.3	637.6	666.6	613.9	963.4	516.5	127.1	- At work
- ไม่ทำงานแต่มีงานประจำ	6.1	-	0.7	0.6	1.8	0.4	0.5	0.7	0.3	1.1	- With job but not at work
1.2 ผู้ว่างงาน	63.3	-	6.0	21.4	19.6	6.1	3.3	4.6	2.4	-	1.2 Unemployed
- หางานทำ	11.1	-	0.7	4.5	5.0	0.9	-	-	-	-	- Looking for work
- ไม่หางานทำพร้อมที่จะทำงาน	52.2	-	5.3	16.9	14.5	5.2	3.3	4.6	2.4	-	- Not looking/available for work
2. กำลังแรงงานที่รอฤดูกาล	0.4	-	-	-	0.4	-	-	-	-	-	2. Seasonally inactive labor force
ผู้ไม่อยู่ในกำลังแรงงาน	1,712.7	-	315.8	268.1	107.6	71.4	73.4	168.4	209.1	499.0	Persons not in Labor Force
1. ทำงานบ้าน	544.7	-	16.0	16.6	35.7	58.3	54.3	134.2	146.3	83.3	1. Household work
2. เรียนหนังสือ	572.2	-	282.8	236.6	49.8	2.1	0.9	-	-	-	2. Studies
3. ยังเด็ก ซรา/ไม่สามารถทำงานได้	441.9	-	2.8	0.6	5.7	4.2	6.8	9.6	15.9	396.3	3. Too young/old/incapable of work
4. อื่น ๆ	153.9	-	14.2	14.2	16.4	6.8	11.3	24.7	46.9	19.3	4. Others
ผู้มีอายุต่ำกว่า 15 ปี	1,180.1	1,180.1	-	-	-	-	-	-	-	-	Persons under 15 years of age

ตารางที่ 1 จำนวนประชากร จำนวนตามกลุ่มอายุ สถานภาพแรงงาน และเพศ กรุงเทพมหานคร
TABLE 1 POPULATION BY AGE GROUP, LABOR FORCE STATUS AND SEX, BANGKOK

หน่วยเป็นพัน : in Thousands

สถานภาพแรงงาน	รวม	กลุ่มอายุ							LABOR FORCE STATUS		
		Total	<15	15-19	20-24	25-29	30-34	35-39		40-49	50-59
ชาย	3,233.8	608.1	205.0	261.9	357.6	357.7	320.5	522.8	335.4	264.9	MALE
กำลังแรงงานรวม	2,050.3	-	55.7	168.3	318.7	349.4	308.5	492.4	287.6	69.7	Total Labor Force
1. กำลังแรงงานปัจจุบัน	2,049.9	-	55.7	168.3	318.3	349.4	308.5	492.4	287.6	69.7	1. Current labor force
1.1 ผู้มีงานทำ	2,010.4	-	52.3	154.8	308.7	344.5	305.6	488.7	286.0	69.7	1.1 Employed
- ทำงาน	2,008.8	-	52.3	154.8	308.7	344.5	305.2	488.7	286.0	68.6	- At work
- ไม่ทำงานแต่มีงานประจำ	1.6	-	-	-	-	-	0.5	-	-	1.1	- With job but not at work
1.2 ผู้ว่างงาน	39.5	-	3.4	13.5	9.6	4.9	2.9	3.7	1.6	-	1.2 Unemployed
- หางานทำ	8.5	-	0.7	2.8	4.1	0.9	-	-	-	-	- Looking for work
- ไม่หางานทำ/พร้อมที่จะทำงาน	31.0	-	2.7	10.7	5.5	4.0	2.9	3.7	1.6	-	- Not looking/available for work
2. กำลังแรงงานที่รอฤดูกาล	0.4	-	-	-	0.4	-	-	-	-	-	2. Seasonally inactive labor force
ผู้ไม่อยู่ในกำลังแรงงาน	575.4	-	149.3	93.6	38.8	8.3	12.0	30.4	47.8	195.2	Persons not in Labor Force
1. ทำงานบ้าน	25.4	-	4.5	2.3	1.3	1.1	0.7	4.8	7.4	3.4	1. Household work
2. เรียนหนังสือ	235.6	-	132.1	80.7	21.9	0.9	-	-	-	-	2. Studies
3. ยังเด็ก หรือ/ไม่สามารถทำงานได้	203.8	-	1.0	0.5	4.9	3.0	2.2	5.4	10.2	176.7	3. Too young/old/incapable of work
4. อื่น ๆ	110.6	-	11.7	10.2	10.8	3.2	9.2	20.3	30.2	15.2	4. Others
ผู้มีอายุต่ำกว่า 15 ปี	608.1	608.1	-	-	-	-	-	-	-	-	Persons under 15 years of age
หญิง	3,628.7	572.0	209.0	291.5	409.4	406.8	370.5	614.2	392.9	362.3	FEMALE
กำลังแรงงานรวม	1,919.4	-	42.5	117.1	340.6	343.7	309.1	476.3	231.6	58.5	Total Labor Force
1. กำลังแรงงานปัจจุบัน	1,919.4	-	42.5	117.1	340.6	343.7	309.1	476.3	231.6	58.5	1. Current labor force
1.1 ผู้มีงานทำ	1,895.6	-	39.9	109.2	330.6	342.5	308.7	475.4	230.7	58.5	1.1 Employed
- ทำงาน	1,891.0	-	39.2	108.6	328.8	342.1	308.7	474.7	230.4	58.5	- At work
- ไม่ทำงานแต่มีงานประจำ	4.6	-	0.7	0.6	1.8	0.4	-	0.7	0.3	-	- With job but not at work
1.2 ผู้ว่างงาน	23.8	-	2.6	7.9	10.0	1.2	0.4	0.9	0.9	-	1.2 Unemployed
- หางานทำ	2.6	-	-	1.6	1.0	-	-	-	-	-	- Looking for work
- ไม่หางานทำ/พร้อมที่จะทำงาน	21.2	-	2.6	6.2	9.0	1.2	0.4	0.9	0.9	-	- Not looking/available for work
2. กำลังแรงงานที่รอฤดูกาล	-	-	-	-	-	-	-	-	-	-	2. Seasonally inactive labor force
ผู้ไม่อยู่ในกำลังแรงงาน	1,137.4	-	166.5	174.5	68.8	63.1	61.4	138.0	161.3	303.8	Persons not in Labor Force
1. ทำงานบ้าน	519.3	-	11.4	14.4	34.4	57.2	53.6	129.4	138.9	79.9	1. Household work
2. เรียนหนังสือ	336.6	-	150.7	155.9	28.0	1.1	0.9	-	-	-	2. Studies
3. ยังเด็ก หรือ/ไม่สามารถทำงานได้	238.1	-	1.8	0.1	0.9	1.2	4.6	4.2	5.7	219.7	3. Too young/old/incapable of work
4. อื่น ๆ	43.3	-	2.6	4.1	5.6	3.6	2.2	4.4	16.8	4.2	4. Others
ผู้มีอายุต่ำกว่า 15 ปี	572.0	572.0	-	-	-	-	-	-	-	-	Persons under 15 years of age

ไตรมาสที่ 3/2549 : Quarter 3/2006

ตารางที่ 2 จำนวนประชากรอายุ 15 ปีขึ้นไป จำแนกตามสถานภาพสมรส สถานภาพแรงงาน และเพศ กรุงเทพมหานคร

TABLE 2 POPULATION 15 YEARS AND OVER BY MARITAL STATUS, LABOR FORCE STATUS AND SEX, BANGKOK

ไตรมาสที่ 3/2549 : Quarter 3/2006

หน่วยเป็นพัน : In Thousands

สถานภาพแรงงาน	รวม Total	เคยสมรส Ever-Married				LABOR FORCE STATUS	
		โสด Single	สมรส Married	หม้าย Widowed	หย่า Divorced		
ยอดรวม	5,682.4	2,101.3	3,078.6	303.6	82.8	0.3	TOTAL
กำลังแรงงานรวม	3,969.7	1,361.3	2,354.5	98.4	64.0	-	Total Labor Force
1. กำลังแรงงานปัจจุบัน	3,969.2	1,360.8	2,354.5	98.4	64.0	91.5	1. Current labor force
1.1 ผู้มีงานทำ	3,906.0	1,307.3	2,347.6	98.4	61.7	91.0	1.1 Employed
- ทำงาน	3,899.8	1,306.2	2,342.9	98.4	61.4	91.0	- At work
- ไม่ทำงานแต่มีงานประจำ	6.1	1.2	4.7	-	0.3	-	- With job but not at work
1.2 ผู้ว่างงาน	63.3	53.5	7.0	-	2.2	0.6	1.2 Unemployed
- หางานทำ	11.1	11.1	-	-	-	-	- Looking for work
- ไม่หางานทำพร้อมที่จะทำงาน	52.2	42.4	7.0	-	2.2	0.6	- Not looking/available for work
2. กำลังแรงงานที่รอฤดูกาล	0.4	0.4	-	-	-	-	2. Seasonally inactive labor force
ผู้ไม่อยู่ในกำลังแรงงาน	1,712.7	740.0	724.1	205.1	18.8	24.5	Persons not in Labor Force
1. ที่งานบ้าน	544.7	63.6	412.5	47.8	8.3	12.6	1. Household work
2. เรียนหนังสือ	572.2	561.2	10.2	-	-	0.8	2. Studies
3. ยังเด็ก ขรา/ไม่สามารถทำงานได้	441.9	42.4	229.8	151.7	8.9	9.0	3. Too young/old/incapable of work
4. อื่นๆ	153.9	72.8	71.5	5.6	1.6	2.1	4. Others

ตารางที่ 2 จำนวนประชากรอายุ 15 ปีขึ้นไป จำแนกตามสถานภาพสมรส สถานภาพแรงงาน และเพศ กรุงเทพมหานคร
TABLE 2 POPULATION 15 YEARS AND OVER BY MARITAL STATUS, LABOR FORCE STATUS AND SEX, BANGKOK

ไตรมาสที่ 3/2549 : Quarter 3/2006

หน่วยเป็นพัน : In Thousands

สถานภาพแรงงาน	เคยสมรส Ever-Married					LABOR FORCE STATUS
	รวม Total	โสด Single	สมรส Married	หม้าย Widowed	หย่า Divorced	
ชาย Male						MALE
กำลังแรงงานรวม Total Labor Force	2,625.7	959.4	1,560.6	49.0	21.1	35.6
1. กำลังแรงงานปัจจุบัน 1. Current labor force	2,050.3	645.2	1,341.6	20.0	16.9	26.7
1.1 ผู้มีงานทำ 1.1 Employed	2,049.9	644.7	1,341.6	20.0	16.9	26.7
1.1.1 ผู้มีงานทำ - ทำงาน - At work	2,010.4	612.6	1,336.2	20.0	15.5	26.2
- ทำงาน - At work	2,008.8	612.6	1,334.6	20.0	15.5	26.2
- ไม่ทำงานแต่มีงานประจำ - With job but not at work	1.6	-	1.6	-	-	-
1.2 ผู้ว่างงาน 1.2 Unemployed	39.5	32.1	5.4	-	1.4	0.6
- หางานทำ - Looking for work	8.5	8.5	-	-	-	-
- ไม่หางานทำ/พร้อมที่จะทำงาน - Not looking/available for work	31.0	23.7	5.4	-	1.4	0.6
2. กำลังแรงงานที่รอฤดูกาล 2. Seasonally inactive labor force	0.4	0.4	-	-	-	-
ผู้อยู่ในกำลังแรงงาน Persons not in Labor Force	575.4	314.2	219.0	29.0	4.2	8.9
1. ที่ทำงานบ้าน 1. Household work	25.4	13.0	10.7	0.9	-	0.9
2. เรียนหนังสือ 2. Studies	235.6	230.1	4.8	-	-	0.8
3. ยังเด็ก หรือ ไม่สามารถทำงานได้ 3. Too young/old/incapable of work	203.8	19.3	148.6	26.1	3.8	6.0
4. อื่น ๆ 4. Others	110.6	51.8	55.0	2.1	0.4	1.3
หญิง Female						FEMALE
กำลังแรงงานรวม Total Labor Force	3,056.7	1,141.8	1,518.0	254.6	61.7	80.3
1. กำลังแรงงานปัจจุบัน 1. Current labor force	1,919.4	716.1	1,012.9	78.5	47.1	64.8
1.1 ผู้มีงานทำ 1.1 Employed	1,919.4	716.1	1,012.9	78.5	47.1	64.8
1.1.1 ผู้มีงานทำ - ทำงาน - At work	1,895.6	694.7	1,011.4	78.5	46.2	64.8
- ทำงาน - At work	1,891.0	693.5	1,008.3	78.5	45.9	64.8
- ไม่ทำงานแต่มีงานประจำ - With job but not at work	4.6	1.2	3.1	-	0.3	-
1.2 ผู้ว่างงาน 1.2 Unemployed	23.8	21.4	1.6	-	0.9	-
- หางานทำ - Looking for work	2.6	2.6	-	-	-	-
- ไม่หางานทำ/พร้อมที่จะทำงาน - Not looking/available for work	21.2	18.8	1.6	-	0.9	-
2. กำลังแรงงานที่รอฤดูกาล 2. Seasonally inactive labor force	-	-	-	-	-	-
ผู้อยู่ในกำลังแรงงาน Persons not in Labor Force	1,137.4	425.8	505.1	176.1	14.6	15.5
1. ที่ทำงานบ้าน 1. Household work	519.3	50.6	401.8	46.9	8.3	11.7
2. เรียนหนังสือ 2. Studies	336.6	331.1	5.5	-	-	-
3. ยังเด็ก หรือ ไม่สามารถทำงานได้ 3. Too young/old/incapable of work	238.1	23.1	81.2	125.7	5.1	3.1
4. อื่น ๆ 4. Others	43.3	21.0	16.5	3.5	1.2	0.8

ตารางที่ 3 จำนวนประชากรอายุ 15 ปีขึ้นไป จำแนกตามระดับการศึกษาที่สำเร็จ สถานภาพแรงงาน และเพศ กรุงเทพมหานคร

TABLE 3 POPULATION 15 YEARS AND OVER BY LEVEL OF EDUCATIONAL ATTAINMENT, LABOR FORCE STATUS AND SEX, BANGKOK

ไตรมาสที่ 3/2549 : Quarter 3/2006

หน่วยเป็นพัน : In Thousands

สถานภาพแรงงาน	รวม	ไม่มี การศึกษา	ต่ำกว่า ประถมศึกษา	มัธยมศึกษาตอนปลาย				อุดมศึกษา				L/ อื่นๆ	ไม่ทราบ	LABOR FORCE STATUS	
				ประถมศึกษา	มัธยมศึกษา ตอนต้น	สายสามัญ General/ Academic	สายอาชีพ- ศึกษา Vocational	สายวิชา- การศึกษา Teacher Training	สายวิชาการ Academic	สายวิชาชีพ					สายวิชา- การศึกษา Teacher Training
										Higher Technical Education	Higher Education				
Total	None	Elementary	Elementary	Elementary	Secondary	Secondary	Academic	Academic	Academic	Academic	Others	Unknown	TOTAL		
ยอดรวม	5,682.4	222.0	1,058.1	791.5	898.6	805.8	294.5	0.5	1,201.4	262.3	89.9	0.3	57.6	TOTAL	
กำลังแรงงานรวม	3,969.7	85.2	681.8	645.2	579.1	389.9	231.0	0.5	1,039.6	210.0	65.1	-	42.3	Total Labor Force	
1. กำลังแรงงานปัจจุบัน	3,969.2	85.2	681.8	645.2	579.1	389.5	231.0	0.5	1,039.6	210.0	65.1	-	42.3	1. Current labor force	
1.1 ผู้มีงานทำ	3,906.0	85.2	675.8	636.3	572.3	386.2	229.6	0.5	1,008.0	205.8	64.6	-	41.8	1.1 Employed	
- ทำงาน	3,899.8	84.9	675.0	635.6	571.6	384.5	228.9	0.5	1,007.5	205.1	64.6	-	41.8	- At work	
- ไม่ทำงานแต่มีงานประจำ	6.1	0.3	0.8	0.7	0.7	1.7	0.7	-	0.5	0.7	-	-	-	- With job but not at work	
1.2 ผู้ว่างงาน	63.3	-	6.0	8.9	6.9	3.3	1.4	-	31.6	4.1	0.5	-	0.6	1.2 Unemployed	
- หางานทำ	11.1	-	-	1.2	0.4	0.6	0.3	-	7.4	1.2	-	-	-	- Looking for work	
- ไม่หางานทำพร้อมที่จะทำงาน	52.2	-	6.0	7.7	6.5	2.7	1.1	-	24.2	2.9	0.5	-	0.6	- Not looking/available for work	
2. กำลังแรงงานที่รอฤดูกาล	0.4	-	-	-	-	0.4	-	-	-	-	-	-	-	2. Seasonally inactive labor force	
ผู้ไม่อยู่ในกำลังแรงงาน	1,712.7	136.8	376.3	146.4	319.5	415.9	63.4	-	161.8	52.3	24.8	0.3	15.3	Persons not in Labor Force	
1. ทำงานบ้าน	544.7	38.5	170.9	89.8	70.8	52.8	26.6	-	50.3	23.4	13.4	-	8.1	1. Household work	
2. เรียนหนังสือ	572.2	-	-	21.0	180.8	326.4	15.4	-	23.6	4.1	0.5	-	0.6	2. Studies	
3. ยังเด็ก ขรา/ไม่สามารถทำงานได้	441.9	93.7	172.8	18.8	43.0	24.1	12.1	-	47.4	16.2	8.8	0.3	4.7	3. Too young/old/incapable of work	
4. อื่น ๆ	153.9	4.6	32.6	16.7	24.9	12.7	9.4	-	40.5	8.7	2.0	-	1.9	4. Others	

1/ รวมอาชีพระยะสั้น 1/ Including Short Course Vocational

ตารางที่ 3 จำนวนประชากรอายุ 15 ปีขึ้นไป จำแนกตามระดับการศึกษาที่สำเร็จ สถานภาพแรงงาน และเพศ กรุงเทพมหานคร

TABLE 3 POPULATION 15 YEARS AND OVER BY LEVEL OF EDUCATIONAL ATTAINMENT, LABOR FORCE STATUS AND SEX, BANGKOK

หน่วยเป็นพัน : in Thousands

สถานภาพแรงงาน	รวม	ไม่มี การศึกษา	ต่ำกว่า ประถมศึกษา	ประถมศึกษา	มัธยมศึกษา ตอนต้น	มัธยมศึกษาตอนปลาย				อุดมศึกษา			ไม่ทราบ	อื่น ๆ ^{1/}	LABOR FORCE STATUS	
						Upper Secondary Level		Higher Level		Academic	Technical Education	Teacher Training				Others
						General/Academic	Vocational	Teacher Training	Academic Education							
ชาย	2,625.7	66.8	412.2	405.8	514.6	365.5	160.3	-	513.9	136.6	20.2	29.6	0.3	29.6	MALE	
กำลังแรงงานรวม	2,050.3	32.6	318.1	368.8	366.2	221.3	133.9	-	448.5	117.5	18.4	24.9	-	24.9	Total Labor Force	
1. กำลังแรงงานปัจจุบัน	2,049.9	32.6	318.1	368.8	366.2	220.9	133.9	-	448.5	117.5	18.4	24.9	-	24.9	1. Current labor force	
1.1 ผู้มีงานทำ	2,010.4	32.6	313.4	363.1	360.4	218.5	133.1	-	431.9	114.4	18.4	24.6	-	24.6	1.1 Employed	
- ทำงาน	2,008.8	32.3	312.6	363.1	360.4	218.5	133.1	-	431.9	114.0	18.4	24.6	-	24.6	- At work	
- ไม่ทำงานแต่มีงานประจำ	1.6	0.3	0.8	-	-	-	-	-	-	0.5	-	-	-	-	- With job but not at work	
1.2 ผู้ว่างงาน	39.5	-	4.8	5.8	5.9	2.4	0.8	-	16.5	3.1	-	0.3	-	0.3	1.2 Unemployed	
- หางานทำ	8.5	-	-	1.2	-	0.4	0.3	-	6.2	0.4	-	-	-	-	- Looking for work	
- ไม่หางานทำพร้อมที่จะทำงาน	31.0	-	4.8	4.6	5.9	2.0	0.5	-	10.4	2.7	-	0.3	-	0.3	- Not looking/available for work	
2. กำลังแรงงานที่รอฤดูกาล	0.4	-	-	-	-	0.4	-	-	-	-	-	-	-	-	2. Seasonally inactive labor force	
ผู้ไม่อยู่ในกำลังแรงงาน	575.4	34.2	94.1	37.0	148.4	144.2	26.4	-	65.4	19.1	1.8	4.7	0.3	4.7	Persons not in Labor Force	
1. ที่งานบ้าน	25.4	-	6.3	5.7	4.1	3.0	2.5	-	2.3	1.6	-	-	-	-	1. Household work	
2. เรียนหนังสือ	235.6	-	-	7.9	92.3	113.6	8.2	-	11.6	1.3	-	0.6	-	0.6	2. Studies	
3. ยังเด็ก หรือ/ไม่สามารถทำงานได้	203.8	31.3	64.7	12.1	32.9	16.4	8.0	-	24.9	9.3	1.2	2.7	0.3	2.7	3. Too young/old/incapable of work	
4. อื่น ๆ	110.6	2.9	23.1	11.3	19.0	11.2	7.7	-	26.7	6.8	0.6	1.4	-	1.4	4. Others	
หญิง	3,056.7	155.2	645.9	385.8	384.0	440.3	134.1	0.5	687.5	125.7	69.7	28.0	-	28.0	FEMALE	
กำลังแรงงานรวม	1,919.4	52.6	363.7	276.4	212.9	168.6	97.1	0.5	591.1	92.4	46.7	17.4	-	17.4	Total Labor Force	
1. กำลังแรงงานปัจจุบัน	1,919.4	52.6	363.7	276.4	212.9	168.6	97.1	0.5	591.1	92.4	46.7	17.4	-	17.4	1. Current labor force	
1.1 ผู้มีงานทำ	1,895.6	52.6	362.4	273.2	211.9	167.6	96.5	0.5	576.1	91.4	46.2	17.1	-	17.1	1.1 Employed	
- ทำงาน	1,891.0	52.6	362.4	272.5	211.2	166.0	95.8	0.5	575.6	91.1	46.2	17.1	-	17.1	- At work	
- ไม่ทำงานแต่มีงานประจำ	4.6	-	-	0.7	0.7	1.7	0.7	-	0.5	0.3	-	-	-	-	- With job but not at work	
1.2 ผู้ว่างงาน	23.8	-	1.3	3.1	1.0	1.0	0.6	-	15.1	1.0	0.5	0.3	-	0.3	1.2 Unemployed	
- หางานทำ	2.6	-	-	-	0.4	0.3	-	-	1.2	0.8	-	-	-	-	- Looking for work	
- ไม่หางานทำพร้อมที่จะทำงาน	21.2	-	1.3	3.1	0.6	0.7	0.6	-	13.9	0.3	0.5	0.3	-	0.3	- Not looking/available for work	
2. กำลังแรงงานที่รอฤดูกาล	-	-	-	-	-	-	-	-	-	-	-	-	-	-	2. Seasonally inactive labor force	
ผู้ไม่อยู่ในกำลังแรงงาน	1,137.4	102.6	282.2	109.4	171.1	271.8	37.0	-	96.4	33.2	23.0	10.6	-	10.6	Persons not in Labor Force	
1. ที่งานบ้าน	519.3	38.5	164.6	84.1	66.7	49.9	24.0	-	48.1	21.8	13.4	8.1	-	8.1	1. Household work	
2. เรียนหนังสือ	336.6	-	-	13.1	88.5	212.7	7.2	-	12.0	2.8	0.5	-	-	-	2. Studies	
3. ยังเด็ก หรือ/ไม่สามารถทำงานได้	238.1	62.4	108.1	6.7	10.1	7.7	4.1	-	22.6	6.8	7.6	1.9	-	1.9	3. Too young/old/incapable of work	
4. อื่น ๆ	43.3	1.7	9.5	5.5	5.8	1.5	1.7	-	13.8	1.8	1.5	0.5	-	0.5	4. Others	

^{1/} รวมผู้ที่รอระยะสั้น ^{1/} Including Short Course Vocational

ตารางที่ 4 จำนวนผู้มีงานทำ จำแนกตามระดับการศึกษาที่สำเร็จ อาชีพ และเพศ ภาคกลาง

TABLE 4 EMPLOYED PERSONS BY LEVEL OF EDUCATIONAL ATTAINMENT, OCCUPATION AND SEX, CENTRAL REGION

ไตรมาสที่ 3:2549 : Quarter 3:2006

หน่วยเป็นพัน : In Thousands

อาชีพ	รวม	ไม่มี การศึกษา	ต่ำกว่า ประถมศึกษา	ประถมศึกษา	มัธยมศึกษา ตอนต้น	มัธยมศึกษาตอนปลาย				อุดมศึกษา		อื่นๆ ^{1/}	ไม่ทราบ	OCCUPATION
						สายสามัญ	สายอาชีว- ศึกษา	สายวิชาการ	สายวิชาชีพ	Higher Level	Technical Education			
	Total	None	Less than Elementary	Elementary	Lower Secondary	General/ Academic	Vocational	Teacher Training	Academic	Higher Education	Teacher Training	Others	Unknown	
ยอดรวม	9,273.7	268.7	2,736.4	1,785.5	1,559.7	948.6	413.9	4.6	743.0	510.7	188.3	4.7	109.7	TOTAL
1. ผู้บัญญัติกฎหมาย ข้าราชการระดับอาวุโส และผู้จัดการ	614.0	8.5	211.1	74.4	78.4	57.6	30.1	0.7	98.9	33.8	12.7	0.5	7.4	1. Legislators, senior officials and managers
2. ผู้ประกอบวิชาชีพด้านต่างๆ	374.8	-	2.2	2.2	3.6	4.5	1.7	-	173.8	47.9	134.7	-	4.1	2. Professionals
3. ผู้ประกอบวิชาชีพด้านเทคนิคสาขาต่างๆ และอาชีพที่เกี่ยวข้อง	556.3	1.5	20.9	19.5	63.7	74.2	59.0	1.6	180.4	113.5	11.9	-	10.2	3. Technicians and associate professionals
4. เสิร์เจน	442.6	-	22.8	25.8	60.4	77.3	49.9	0.4	124.7	67.9	6.3	-	7.2	4. Clerks
5. พนักงานบริการและพนักงานในร้านค้า และตลาด	1,417.3	35.1	432.4	242.4	288.0	167.0	78.8	1.4	85.2	66.2	11.7	3.4	25.8	5. Service workers and shop and market sales workers
6. ผู้ปฏิบัติงานที่มีชื่อไม่ได้รับการยกย่อง และกษัตริย์	1,911.2	88.5	1,001.9	422.5	227.9	95.9	22.4	0.2	18.0	23.9	5.9	0.5	3.7	6. Skilled agricultural and fishery workers
7. ผู้ปฏิบัติงานด้านความงามทางทงมีชื่อ และธุรกิจการค้าที่เกี่ยวข้อง	1,194.7	49.9	305.9	336.8	229.3	100.6	58.6	0.4	24.2	76.1	2.9	-	10.1	7. Craft and related trades workers
8. ผู้ปฏิบัติงานโรงงานและเครื่องจักร และผู้ปฏิบัติงานด้านการประกอบ	1,450.7	15.5	229.6	312.4	400.7	290.1	85.3	-	21.5	65.8	1.5	-	28.3	8. Plant and machine operators and assemblers
9. อาชีพพื้นฐานต่างๆ ในด้านการขาย และการให้บริการ	1,281.1	69.7	506.2	349.2	222.8	79.1	24.9	0.0	7.8	10.9	0.7	0.3	7.5	9. Elementary occupations
10. คนงานที่ไม่ได้จำแนกไว้ในหมวดอื่น	31.2	-	1.5	0.5	4.9	2.5	3.1	-	8.5	4.7	0.1	-	5.4	10. Workers not classifiable by occupation

^{1/}รวมอาชีพระยะสั้น ^{1/} Including Short Course Vocational

ตารางที่ 4 จำนวนผู้จ้างงานทำจำแนกตามระดับการศึกษาที่สำเร็จ อาชีพ และเพศ กรุงเทพมหานคร
TABLE 4 EMPLOYED PERSONS BY LEVEL OF EDUCATIONAL ATTAINMENT, OCCUPATION AND SEX, BANGKOK

หน่วยเป็นพัน : In Thousands

อาชีพ Occupation	รวม Total	ไม่มี การศึกษา None	ต่ำกว่า ประถมศึกษา Less than Elementary	ประถมศึกษา Elementary	มัธยมศึกษา ตอนต้น Lower Secondary	มัธยมศึกษาตอนปลาย Upper Secondary Level				อุดมศึกษา Higher Level			อื่นๆ Others	ไม่ทราบ Unknown	OCCUPATION
						สามัญ General/ Academic	สายอาชีพ Vocational	สายอาชีพ- การศึกษา Teacher Training	สายอาชีพ- การศึกษา Academic Training	สายอาชีพ Technical Education	สายวิชา- การศึกษา Teacher Training	สายวิชา- การศึกษา Academic Training			
ชาย	2,010.4	32.6	313.4	363.1	360.4	218.5	133.1	431.9	114.4	18.4	24.6	MALE			
1. ผู้ปฏิบัติงานภายในราชการระดับอาวุโสและผู้จัดการ	295.5	3.8	39.5	31.5	34.4	28.5	16.8	116.8	15.2	3.4	5.8	1. Legislators, senior officials and managers			
2. ผู้ประกอบวิชาชีพด้านต่างๆ	155.2	-	0.8	-	0.9	3.2	4.6	126.4	8.8	9.1	1.5	2. Professionals			
3. ผู้ประกอบวิชาชีพด้านเทคนิคสาขาต่างๆ และอาชีพที่เกี่ยวข้อง	169.3	0.3	1.9	5.3	13.8	16.5	19.1	84.3	25.3	1.5	1.3	3. Technicians and associate professionals			
4. เสร็จสิ้น	98.0	-	5.8	5.9	14.9	18.2	11.7	27.4	13.0	0.4	1.0	4. Clerks			
5. พนักงานบริการและพนักงานในร้านค้าและตลาด	322.0	5.8	57.3	47.9	63.6	56.7	22.9	45.7	14.8	3.6	3.7	5. Service workers and shop and market sales workers			
6. ผู้ปฏิบัติงานที่มีฝีมือในด้านการเกษตรและภายในประมง	19.8	1.4	8.4	4.3	3.6	0.6	0.6	0.3	0.7	-	-	6. Skilled agricultural and fishery workers			
7. ผู้ปฏิบัติงานด้านความสามรถทางฝีมือและธุรกิจการค้าที่เกี่ยวข้อง	378.7	9.3	74.5	112.4	85.3	34.4	22.0	15.6	21.6	-	3.6	7. Craft and related trades workers			
8. ผู้ปฏิบัติการโรงงานและเครื่องจักรและผู้ปฏิบัติงานด้านการประกอบ	381.3	3.6	73.8	98.8	109.4	47.5	26.3	6.1	11.5	0.4	4.0	8. Plant and machine operators and assemblers			
9. อาชีพขั้นพื้นฐานต่างๆ ในด้านการขายและการให้บริการ	173.5	8.5	51.0	56.3	34.3	10.6	7.2	1.0	2.5	-	2.2	9. Elementary occupations			
10. คนงานที่ไม่มีจำแนกไว้ในหมวดอื่น	17.0	-	0.5	0.6	0.3	2.4	2.0	8.3	1.2	-	1.6	10. Workers not classifiable by occupation			
หญิง	1,895.6	52.6	362.4	273.2	211.9	167.6	96.5	576.1	91.4	46.2	17.1	FEMALE			
1. ผู้ปฏิบัติงานภายในราชการระดับอาวุโสและผู้จัดการ	162.6	6.0	22.1	12.0	6.3	9.9	13.8	78.2	7.6	3.9	3.0	1. Legislators, senior officials and managers			
2. ผู้ประกอบวิชาชีพด้านต่างๆ	185.3	0.4	-	-	0.3	1.9	1.8	140.1	12.0	28.8	-	2. Professionals			
3. ผู้ประกอบวิชาชีพด้านเทคนิคสาขาต่างๆ และอาชีพที่เกี่ยวข้อง	260.7	0.2	5.5	3.7	7.0	15.6	16.8	180.3	27.8	3.0	0.9	3. Technicians and associate professionals			
4. เสร็จสิ้น	208.9	-	2.6	9.2	23.1	29.7	23.5	95.0	20.3	3.2	2.5	4. Clerks			
5. พนักงานบริการและพนักงานในร้านค้าและตลาด	482.7	16.3	132.5	78.4	79.1	51.2	29.8	65.3	16.9	7.2	5.6	5. Service workers and shop and market sales workers			
6. ผู้ปฏิบัติงานที่มีฝีมือในด้านการเกษตรและภายในประมง	10.6	1.4	5.8	2.1	-	0.2	-	1.2	-	-	-	6. Skilled agricultural and fishery workers			
7. ผู้ปฏิบัติงานด้านความสามรถทางฝีมือและธุรกิจการค้าที่เกี่ยวข้อง	142.1	5.8	39.1	46.3	29.1	16.3	2.7	1.0	1.5	-	0.4	7. Craft and related trades workers			
8. ผู้ปฏิบัติการโรงงานและเครื่องจักรและผู้ปฏิบัติงานด้านการประกอบ	121.8	1.8	18.6	41.4	31.1	21.3	2.6	2.4	1.6	-	1.2	8. Plant and machine operators and assemblers			
9. อาชีพขั้นพื้นฐานต่างๆ ในด้านการขายและการให้บริการ	310.0	20.7	136.4	80.2	34.9	21.6	5.6	6.7	2.2	-	1.7	9. Elementary occupations			
10. คนงานที่ไม่มีจำแนกไว้ในหมวดอื่น	10.9	-	-	-	1.0	-	-	6.0	1.6	0.2	2.1	10. Workers not classifiable by occupation			

./ Including Short Course Vocational

ตารางที่ 5 จำนวนผู้จ้างงานทำ จำนวนตามระดับการศึกษาที่สำเร็จ อุตสาหกรรม และเพศ กรุงเทพมหานคร
TABLE 5 EMPLOYED PERSONS BY LEVEL OF EDUCATIONAL ATTAINMENT, INDUSTRY AND SEX, BANGKOK

หน่วยเป็นพัน : in Thousands

อุตสาหกรรม	รวม	ไม่มีการศึกษา	ต่ำกว่าประถมศึกษา	มัธยมศึกษาตอนปลาย				อุดมศึกษา		ไม่ทราบ	อุตสาหกรรม	
				ประถมศึกษาตอนต้น	ประถมศึกษาตอนต้น	Upper Secondary Level		Higher Level				
						General/Academic	Vocational	สายวิชาการ	สายวิชาชีพ			Others
ยอดรวม	3,906.0	85.2	675.8	636.3	572.3	386.2	229.6	205.8	64.6	-	41.8	TOTAL
1. เกษตรกรรม การล่าสัตว์ และการป่าไม้	24.0	1.4	11.4	3.3	0.6	1.1	1.1	0.7	-	-	-	1. Agriculture, hunting and forestry
2. การประมง	5.1	-	2.3	0.8	0.4	0.6	-	-	-	-	-	2. Fishing
3. การทำเหมืองแร่ และเหมืองหิน	0.3	-	-	-	-	-	-	-	-	-	-	3. Mining and quarrying
4. การผลิต	815.7	16.4	116.1	204.3	165.6	106.7	40.5	28.7	2.6	-	-	4. Manufacturing
5. การไฟฟ้า ก๊าซ และการประปา	10.0	-	-	-	2.0	0.6	2.6	1.1	-	-	-	5. Electricity, gas and water supply
5. การก่อสร้าง	257.6	10.9	67.3	63.8	35.9	13.0	9.7	15.4	0.5	-	-	6. Construction
7. การขนส่ง การขายปลีก การซ่อมแซมยานยนต์ รถจักรยานยนต์ของใช้ส่วนบุคคล และของใช้ในครัวเรือน	917.5	22.1	150.2	108.6	134.3	101.7	66.5	69.7	9.2	-	-	7. Wholesale and retail trade, repair of motor vehicles motorcycles and personal and household goods
8. โรงแรม และภัตตาคาร	459.1	14.9	146.5	88.4	79.6	49.3	29.2	8.8	2.6	-	-	8. Hotel and restaurants
9. การขนส่ง สถานีเก็บสินค้า และการคมนาคม	323.1	2.0	49.4	58.6	57.1	32.4	24.6	16.9	2.4	-	-	9. Transport, storage and communication
10. การเป็นสื่อกลางทางการเงิน	155.4	-	3.3	3.3	5.6	6.8	5.9	9.2	2.3	-	-	10. Financial intermediation
11. กิจกรรมด้านอสังหาริมทรัพย์ การให้เช่า และกิจกรรมทางธุรกิจ	288.9	3.7	34.0	32.4	22.7	21.1	14.6	17.3	-	-	-	11. Real estate, renting and business activities
12. การบริหารราชการ และการป้องกันประเทศ	145.2	-	5.0	3.2	17.5	5.7	17.1	10.7	5.1	-	-	12. Public administration and defence, compulsory social security
รวมทั้งการประกันสังคมบังคับ												
13. การศึกษา	114.1	1.4	3.8	3.9	7.5	2.8	1.5	3.1	33.8	-	-	13. Education
14. งานด้านสุขภาพ และงานสังคมสงเคราะห์	83.9	-	8.0	4.8	6.2	8.6	3.4	13.3	2.7	-	-	14. Health and social work
15. กิจกรรมด้านริการชุมชน สังคม และการบริการส่วนบุคคลอื่น ๆ	159.7	4.3	40.3	29.8	22.0	17.4	10.1	7.0	3.5	-	-	15. Other community, social and personal service activity
16. ลูกจ้างในครัวเรือนส่วนบุคคล	102.1	8.2	36.8	29.2	11.4	12.9	1.5	-	-	-	-	16. Private households with employed persons
17. องค์การระหว่างประเทศและองค์การต่างประเทศอื่น ๆ และสมาชิก	0.4	-	-	0.4	-	-	-	-	-	-	-	17. Extra-territorial organizations and bodies
18. ไม่ทราบ	43.8	-	1.3	1.7	3.8	5.6	1.3	4.0	-	-	-	18. Unknown

/J/ รวมอาชีพระยะสั้น /J/ Including Short Course Vocational

ตารางที่ 5 จำนวนผู้มีงานทำ จำแนกตามระดับการศึกษาที่สำเร็จ อุตสาหกรรม และเพศ กรุงเทพมหานคร
TABLE 5 EMPLOYED PERSONS BY LEVEL OF EDUCATIONAL ATTAINMENT, INDUSTRY AND SEX, BANGKOK

อุตสาหกรรม Industry	รวม Total	ไม่มี การศึกษา None	ต่ำกว่า ประถมศึกษา Less than Elementary	ประถมศึกษา Elementary	มัธยมศึกษา ตอนต้น Lower Secondary	มัธยมศึกษาตอนปลาย Upper Secondary Level				อุดมศึกษา Higher Level			อื่นๆ Others	ไม่ทราบ Unknown	INDUSTRY
						สายสามัญ General/ Academic	สายวิชาชีพ- ศึกษา Vocational	สายวิชา- การศึกษา Teacher Training	สายวิชา- การศึกษา Academic	สายวิชาชีพ- การศึกษา Higher Technical Education	สายวิชา- การศึกษา Teacher Training				
												2185			
ชาย	2,010.4	32.6	313.4	363.1	360.4	218.5	133.1	-	431.9	114.4	18.4	-	24.6	MALE	
1. เกษตรกรรม การล่าสัตว์ และการปศุสัตว์	11.6	0.8	6.1	1.2	0.6	0.6	1.1	-	0.6	0.7	-	-	-	1. Agriculture, hunting and forestry	
2. การประมง	4.1	-	2.3	0.8	0.4	0.3	-	-	0.3	-	-	-	-	2. Fishing	
3. การขุดเหมืองแร่ และเหมืองหิน	-	-	-	-	-	-	-	-	-	-	-	-	-	3. Mining and quarrying	
4. การผลิต	403.8	3.9	48.2	106.3	89.4	48.0	23.3	-	65.0	16.6	1.3	-	1.9	4. Manufacturing	
5. การไฟฟ้า ก๊าซ และการประปา	8.7	-	-	-	2.0	0.6	2.6	-	1.7	1.1	-	-	0.8	5. Electricity, gas and water supply	
6. การก่อสร้าง	206.8	7.6	51.4	50.9	31.6	10.7	9.7	-	28.8	12.7	0.5	-	3.0	6. Construction	
7. การขนส่ง การพาณิชย์ การซ่อมแซมยานยนต์ รถจักรยานยนต์ และของใช้ส่วนบุคคล และของใช้ ในครัวเรือน	494.8	9.6	79.7	70.7	92.8	65.9	33.3	-	99.0	36.7	1.4	-	5.7	7. Wholesale and retail trade, repair of motor vehicles motorcycles and personal and household goods	
8. โรงแรม และภัตตาคาร	170.4	3.5	34.4	30.6	44.1	27.4	13.2	-	9.6	4.4	0.7	-	2.7	8. Hotel and restaurants	
9. การขนส่ง สมุดที่เก็บสินค้า และการคมนาคม	248.2	2.0	47.7	55.4	49.2	25.3	21.8	-	30.3	11.8	1.5	-	3.3	9. Transport, storage and communication	
10. การเงิน สื่อกลางทางการเงิน	63.6	-	1.2	2.7	1.6	4.6	2.5	-	43.1	6.3	1.3	-	0.4	10. Financial intermediation	
11. กิจกรรมด้านสิ่งพิมพ์ การโฆษณา และกิจการทางธุรกิจ	147.8	2.2	15.9	19.3	12.5	12.6	5.7	-	68.3	10.8	-	-	0.4	11. Real estate, renting and business activities	
12. การบริหารราชการ และการป้องกันประเทศ รวมถึงการประกันสังคมภาคบังคับ	79.2	-	2.6	3.2	16.7	4.1	11.2	-	33.9	4.9	2.0	-	0.6	12. Public administration and defence, compulsory social security	
13. การศึกษา	42.5	0.7	2.4	2.2	3.8	0.5	0.7	-	21.2	1.5	8.3	-	1.2	13. Education	
14. งานด้านสุขภาพ และงานสังคมสงเคราะห์	21.0	-	0.8	1.7	0.9	3.7	0.8	-	10.1	1.9	-	-	1.1	14. Health and social work	
15. กิจกรรมด้านบริการชุมชน สังคม และการบริการ ส่วนบุคคลอื่นๆ	67.8	1.2	15.3	11.3	8.7	7.5	4.8	-	12.9	4.1	1.5	-	0.6	15. Other community, social and personal service activity	
16. ธุรกิจในครัวเรือนส่วนบุคคล	18.7	1.2	4.1	5.2	3.8	2.2	1.5	-	-	-	-	-	0.7	16. Private households with employed persons	
17. องค์การระหว่างประเทศและองค์การต่างประเทศ อื่นๆ และสมาชิก	-	-	-	-	-	-	-	-	-	-	-	-	-	17. Extra-territorial organizations and bodies	
18. ไม่ทราบ	21.6	-	1.3	1.7	2.3	4.5	0.9	-	7.4	1.1	-	-	2.5	18. Unknown	
หญิง	1,895.6	52.6	362.4	273.2	211.9	167.6	96.5	0.5	576.1	91.4	46.2	-	17.1	FEMALE	
1. เกษตรกรรม การล่าสัตว์ และการปศุสัตว์	12.4	0.6	5.3	2.1	-	0.5	-	-	4.0	-	-	-	-	1. Agriculture, hunting and forestry	
2. การประมง	1.0	-	-	-	-	0.2	-	-	0.7	-	-	-	-	2. Fishing	
3. การขุดเหมืองแร่ และเหมืองหิน	0.3	-	-	-	-	-	-	-	0.3	-	-	-	-	3. Mining and quarrying	
4. การผลิต	411.9	12.5	67.9	98.0	76.1	58.7	17.2	-	65.5	12.1	1.3	-	2.6	4. Manufacturing	
5. การไฟฟ้า ก๊าซ และการประปา	1.3	-	-	-	-	-	-	-	1.3	-	-	-	-	5. Electricity, gas and water supply	
6. การก่อสร้าง	50.8	3.4	15.9	13.0	4.2	2.3	-	-	9.3	2.7	-	-	-	6. Construction	
7. การขนส่ง การพาณิชย์ การซ่อมแซมยานยนต์ รถจักรยานยนต์ และของใช้ส่วนบุคคล และของใช้ ในครัวเรือน	422.8	12.4	70.5	38.0	41.4	35.9	33.2	-	143.0	33.0	7.7	-	7.7	7. Wholesale and retail trade, repair of motor vehicles motorcycles and personal and household goods	
8. โรงแรม และภัตตาคาร	288.7	11.4	112.1	57.8	35.6	21.9	16.1	0.5	25.3	4.4	1.9	-	1.8	8. Hotel and restaurants	
9. การขนส่ง สมุดที่เก็บสินค้า และการคมนาคม	74.9	-	1.8	3.1	8.0	7.1	2.9	-	45.9	5.0	0.8	-	0.4	9. Transport, storage and communication	
10. การเงิน สื่อกลางทางการเงิน	91.9	-	2.1	0.6	4.0	2.2	3.4	-	75.2	2.9	1.1	-	0.5	10. Financial intermediation	
11. กิจกรรมด้านสิ่งพิมพ์ การโฆษณา และกิจการทางธุรกิจ	141.2	1.5	18.1	13.1	10.2	8.5	8.8	-	73.1	6.5	-	-	1.3	11. Real estate, renting and business activities	
12. การบริหารราชการ และการป้องกันประเทศ รวมถึงการประกันสังคมภาคบังคับ	66.0	-	2.3	-	0.8	1.5	5.9	-	46.5	5.8	3.1	-	-	12. Public administration and defence, compulsory social security	
13. การศึกษา	71.6	0.7	1.4	1.7	3.7	2.3	0.8	-	33.8	1.6	25.5	-	-	13. Education	
14. งานด้านสุขภาพ และงานสังคมสงเคราะห์	63.0	-	7.3	3.1	5.3	4.9	2.6	-	25.8	11.4	2.7	-	-	14. Health and social work	
15. กิจกรรมด้านบริการชุมชน สังคม และการบริการ ส่วนบุคคลอื่นๆ	91.9	3.1	25.1	18.5	13.3	9.9	5.4	-	10.7	3.0	2.1	-	1.0	15. Other community, social and personal service activity	
16. ธุรกิจในครัวเรือนส่วนบุคคล	83.4	7.0	32.7	24.0	7.6	10.7	-	-	1.1	-	-	-	0.3	16. Private households with employed persons	
17. องค์การระหว่างประเทศและองค์การต่างประเทศ อื่นๆ และสมาชิก	0.4	-	-	0.4	-	-	-	-	-	-	-	-	-	17. Extra-territorial organizations and bodies	
18. ไม่ทราบ	22.2	-	-	-	1.6	1.1	0.4	-	14.7	3.0	-	-	1.5	18. Unknown	

1/ รวมอาชีพระดับต้น / Including Short Course Vocational

ตารางที่ 6 จำนวนผู้มีงานทำ จำแนกตามสถานภาพทำงาน อาชีพ และเพศ กรุงเทพมหานคร

TABLE 6 EMPLOYED PERSONS BY WORK STATUS, OCCUPATION AND SEX, BANGKOK

ไตรมาสที่ 3/2549 : Quarter 3/2006

หน่วยเป็นพัน : In Thousands

อาชีพ	สถานภาพการทำงาน Work Status							TOTAL	OCCUPATION
	รวม	นายจ้าง	ลูกจ้างรัฐบาล	ลูกจ้างเอกชน	ทำงานส่วนตัว	ช่วยธุรกิจครอบครัว	การรวมกลุ่ม		
	Total	Employer	Government Employee	Private Employee	Own Account Worker	Unpaid Family Worker	Members of Producers' Cooperatives		
ยอดรวม	3,906.0	239.5	373.8	2,313.5	690.0	288.9	0.3		
1. ผู้บัญญัติกฎหมาย ข้าราชการระดับอาวุโสและผู้จัดการ	458.2	232.7	13.1	115.5	96.1	0.8	-	1. Legislators, senior officials and managers	
2. ผู้ประกอบวิชาชีพด้านต่างๆ	340.5	-	124.2	201.1	14.2	0.9	-	2. Professionals	
3. ผู้ประกอบวิชาชีพด้านเทคนิคสาขาต่างๆและผู้ช่วยวิชาชีพที่เกี่ยวข้อง	430.1	-	57.3	345.8	15.0	12.0	-	3. Technicians and associate professionals	
4. เสมียน	307.0	-	56.3	231.0	3.1	14.6	-	4. Clerks	
5. พนักงานบริการและพนักงานในร้านค้าและตลาด	804.7	2.9	29.9	302.7	267.7	201.2	0.3	5. Service workers and shop and market sales workers	
6. ผู้ปฏิบัติงานที่มีฝีมือในด้านการเกษตรและการประมง	30.5	0.3	4.6	8.6	10.8	6.1	-	6. Skilled agricultural and fishery workers	
7. ผู้ปฏิบัติงานด้านความงามสามารถทางฝีมือและผู้ช่วยจากราคาที่ต่ำกว่า	520.7	2.8	18.4	409.7	59.3	30.5	-	7. Craft and related trades workers	
8. ผู้ปฏิบัติการโรงงานและเครื่องจักรและผู้ปฏิบัติงานด้านการประกอบ	503.1	-	24.5	339.6	137.7	1.3	-	8. Plant and machine operators and assemblers	
9. อาชีพพื้นฐานต่างๆ ในด้านการขายและการให้บริการ	483.5	0.8	35.5	340.3	85.4	21.4	-	9. Elementary occupations	
10. คนงานซึ่งมิได้จำแนกไว้ในหมวดอื่น	27.9	-	8.0	19.3	0.6	-	-	10. Workers not classifiable by occupation	

ตารางที่ 6 จำนวนผู้มีงานทำ จำแนกตามสถานภาพทำงาน อาชีพ และเพศ กรุงเทพมหานคร
TABLE 6 EMPLOYED PERSONS BY WORK STATUS, OCCUPATION AND SEX, BANGKOK

ไตรมาสที่ 3/2549 : Quarter 3/2006

หน่วยเป็นพัน : In Thousands

อาชีพ	สถานภาพการทำงาน Work Status						การรวมกลุ่ม Members of Producers' Cooperatives	OCCUPATION
	รวม Total	นายจ้าง Employer	ลูกจ้างรัฐบาล Government Employee	ลูกจ้างเอกชน Private Employee	ทำงานส่วนตัว Own Account Worker	ช่วยธุรกิจ ครอบครัว Unpaid Family Worker		
ชาย								MALE
1. ผู้ปฏิบัติงานหลาย วิชาชีพการระดับอาวุโส และผู้จัดการ	2,010.4	1,758	195.0	1,152.9	388.7	-	-	1. Legislators, senior officials and managers
2. ผู้ประกอบวิชาชีพด้านต่างๆ	295.5	170.9	8.1	58.5	58.0	-	-	2. Professionals
3. ผู้ประกอบวิชาชีพด้านเทคนิคสาขาต่างๆ และอาชีพที่เกี่ยวข้อง	155.2	-	46.3	99.8	9.1	-	-	3. Technicians and associate professionals
4. เสมียน	169.3	-	28.0	131.1	10.0	-	-	4. Clerks
5. พนักงานบริการและพนักงานในร้านค้า และตลาด	98.0	-	21.7	69.7	2.5	-	-	5. Service workers and shop and market sales workers
6. ผู้ปฏิบัติงานที่มีฝีมือในด้านเกษตร และการประมง	322.0	1.0	18.8	141.1	91.6	-	-	6. Skilled agricultural and fishery workers
7. ผู้ปฏิบัติงานด้านความสมารถทางฝีมือ และธุรกิจการค้าที่เกี่ยวข้อง	19.8	0.3	3.6	6.1	7.2	-	-	7. Craft and related trades workers
8. ผู้ปฏิบัติงานด้านคมนาคมและเครื่องจักร และผู้ปฏิบัติงานด้านการประกอบ	378.7	2.8	18.4	308.9	37.3	-	-	8. Plant and machine operators and assemblers
9. อาชีพพื้นฐานต่างๆ ในด้านการขาย และกาชให้บริการ	381.3	-	23.1	226.0	131.2	-	-	9. Elementary occupations
10. คนงานซึ่งมิได้จำแนกไว้ในหมวดอื่น	173.5	0.8	21.5	100.7	41.2	-	-	10. Workers not classifiable by occupation
	17.0	-	5.5	10.9	0.6	-	-	
หญิง								FEMALE
1. ผู้ปฏิบัติงานหลาย วิชาชีพการระดับอาวุโส และผู้จัดการ	1,895.6	63.7	178.8	1,160.6	301.3	-	0.3	1. Legislators, senior officials and managers
2. ผู้ประกอบวิชาชีพด้านต่างๆ	162.6	61.7	5.0	57.0	38.1	-	-	2. Professionals
3. ผู้ประกอบวิชาชีพด้านเทคนิคสาขาต่างๆ และอาชีพที่เกี่ยวข้อง	185.3	-	78.0	101.3	5.1	-	-	3. Technicians and associate professionals
4. เสมียน	260.7	-	29.3	214.7	5.1	-	-	4. Clerks
5. พนักงานบริการและพนักงานในร้านค้า และตลาด	208.9	-	36.6	161.3	0.6	-	-	5. Service workers and shop and market sales workers
6. ผู้ปฏิบัติงานที่มีฝีมือในด้านเกษตร และการประมง	482.7	2.0	11.1	161.5	176.1	-	0.3	6. Skilled agricultural and fishery workers
7. ผู้ปฏิบัติงานด้านความสมารถทางฝีมือ และธุรกิจการค้าที่เกี่ยวข้อง	10.6	-	1.0	2.6	3.6	-	-	7. Craft and related trades workers
8. ผู้ปฏิบัติงานด้านการประกอบ และผู้ปฏิบัติงานการประกอบ	142.1	-	-	100.8	22.1	-	-	8. Plant and machine operators and assemblers
9. อาชีพพื้นฐานต่างๆ ในด้านการขาย และกาชให้บริการ	121.8	-	1.4	113.6	6.5	-	-	9. Elementary occupations
10. คนงานซึ่งมิได้จำแนกไว้ในหมวดอื่น	310.0	-	14.0	239.6	44.2	-	-	10. Workers not classifiable by occupation
	10.9	-	2.6	8.3	-	-	-	

ตารางที่ 7 จำนวนผู้มีงานทำ จำแนกตามสถานภาพทำงาน อุตสาหกรรม และเพศ กรุงเทพมหานคร กรุงเทพมหานคร

TABLE 7 EMPLOYED PERSONS BY WORK STATUS, INDUSTRY AND SEX, BANGKOK METROPOLIS

ไตรมาสที่ 3/2549 : Quarter 3/2006

หน่วยเป็นพัน : In Thousands

อุตสาหกรรม	สถานภาพทำงาน Work Status							อุตสาหกรรม
	รวม	นายจ้าง	ลูกจ้างรัฐบาล	ลูกจ้างเอกชน		ทำงานส่วนตัว	ช่วยเหลือครอบครัว	
				Private	Own Account			
Total	Employer	Government Employee	Employee	Worker	Unpaid Family Worker	Members of Producers' Cooperatives		
ชาย	2,010.4	1,75.8	195.0	1,152.9	388.7	98.1	-	MALE
1. เกษตรกรรม การล่าสัตว์ และการป่าไม้	11.6	1.7	-	1.8	6.0	2.1	-	1. Agriculture, hunting and forestry
2. การประมง	4.1	1.2	-	1.1	1.3	0.5	-	2. Fishing
3. การทำเหมืองแร่ และเหมืองหิน	-	-	-	-	-	-	-	3. Mining and quarrying
4. การผลิต	403.8	37.0	6.2	334.0	18.0	8.6	-	4. Manufacturing
5. การไฟฟ้า ก๊าซ และการประปา	8.7	-	8.7	-	-	-	-	5. Electricity, gas and water supply
6. การก่อสร้าง	206.8	36.0	4.8	157.2	7.5	1.2	-	6. Construction
7. การขายส่ง การขายปลีก การซ่อมแซมยานยนต์ รถจักรยานยนต์ ของใช้ส่วนบุคคล และของใช้ในชีวิตประจำวัน	494.8	58.5	-	264.9	121.3	50.0	-	7. Wholesale and retail trade, repair of motor vehicles motorcycles and personal and household goods
8. โรงแรม และภัตตาคาร	170.4	14.4	-	63.1	66.8	26.1	-	8. Hotel and restaurants
9. การขนส่ง สถานที่เก็บสินค้า และการคมนาคม	246.2	4.8	35.0	75.7	132.3	0.4	-	9. Transport, storage and communication
10. การเงิน สินเชื่อกลางทาง การเงิน	63.6	0.5	5.6	57.5	-	-	-	10. Financial intermediation
11. กิจกรรมด้านสิ่งทอหัตถกรรม การให้เช่า และกิจการรวมทั้งธุรกิจ	147.8	13.8	3.8	105.5	19.6	5.0	-	11. Real estate, renting and business activities
12. การบริหารราชการ และการป้องกันประเทศ รวมทั้งการประกันสังคมภาคบังคับ	79.2	-	79.2	-	-	-	-	12. Public administration and defence, compulsory social security
13. การศึกษา	42.5	-	22.5	19.4	0.6	-	-	13. Education
14. งานด้านสุขภาพ และงานสังคมสงเคราะห์	21.0	2.4	11.5	6.5	0.5	-	-	14. Health and social work
15. กิจกรรมด้านบริการชุมชน สังคม และการบริการส่วนบุคคลอื่น ๆ	67.8	4.9	17.4	27.3	14.1	4.2	-	15. Other community, social and personal service activity
16. ลูกจ้างในครัวเรือนส่วนบุคคล	18.7	-	-	18.7	-	-	-	16. Private households with employed persons
17. องค์การระหว่างประเทศและองค์การต่างประเศอื่น ๆ และสมาชิก	-	-	-	-	-	-	-	17. Extra-territorial organizations and bodies
18. ไม่ทราบ	21.6	0.5	0.3	20.2	0.6	-	-	18. Unknown
หญิง	1,895.6	63.7	178.8	1,160.6	301.3	190.8	0.3	FEMALE
1. เกษตรกรรม การล่าสัตว์ และการป่าไม้	12.4	1.6	0.2	4.5	2.6	3.5	-	1. Agriculture, hunting and forestry
2. การประมง	1.0	-	-	-	1.0	-	-	2. Fishing
3. การทำเหมืองแร่ และเหมืองหิน	0.3	-	-	0.3	-	-	-	3. Mining and quarrying
4. การผลิต	411.9	8.8	1.5	351.5	25.0	25.1	-	4. Manufacturing
5. การไฟฟ้า ก๊าซ และการประปา	1.3	-	0.8	0.5	-	-	-	5. Electricity, gas and water supply
6. การก่อสร้าง	50.8	2.5	0.6	42.5	0.6	4.6	-	6. Construction
7. การขายส่ง การขายปลีก การซ่อมแซมยานยนต์ รถจักรยานยนต์ ของใช้ส่วนบุคคล และของใช้ในชีวิตประจำวัน	422.8	22.3	-	210.2	108.0	82.3	-	7. Wholesale and retail trade, repair of motor vehicles motorcycles and personal and household goods
8. โรงแรม และภัตตาคาร	288.7	11.8	-	96.3	117.9	62.5	0.3	8. Hotel and restaurants
9. การขนส่ง สถานที่เก็บสินค้า และการคมนาคม	74.9	1.1	16.9	52.2	2.2	2.5	-	9. Transport, storage and communication
10. การเงิน สินเชื่อกลางทาง การเงิน	91.9	-	10.4	80.8	0.7	-	-	10. Financial intermediation
11. กิจกรรมด้านสิ่งทอหัตถกรรม การให้เช่า และกิจการรวมทั้งธุรกิจ	141.2	6.3	0.8	120.6	7.9	5.6	-	11. Real estate, renting and business activities
12. การบริหารราชการ และการป้องกันประเทศ รวมทั้งการประกันสังคมภาคบังคับ	66.0	-	66.0	-	-	-	-	12. Public administration and defence, compulsory social security
13. การศึกษา	71.6	1.2	37.7	30.4	2.4	-	-	13. Education
14. งานด้านสุขภาพ และงานสังคมสงเคราะห์	63.0	2.5	29.1	28.5	1.6	1.3	-	14. Health and social work
15. กิจกรรมด้านบริการชุมชน สังคม และการบริการส่วนบุคคลอื่น ๆ	91.9	5.7	14.6	36.6	31.6	3.4	-	15. Other community, social and personal service activity
16. ลูกจ้างในครัวเรือนส่วนบุคคล	83.4	-	-	83.4	-	-	-	16. Private households with employed persons
17. องค์การระหว่างประเทศและองค์การต่างประเศอื่น ๆ และสมาชิก	0.4	-	-	0.4	-	-	-	17. Extra-territorial organizations and bodies
18. ไม่ทราบ	22.2	-	0.3	22.0	-	-	-	18. Unknown

ตารางที่ 8 จำนวนผู้จ้างทำ จำนวนผู้จ้างตามอาชีพ จำนวนชั่วโมงทำงานต่อสัปดาห์ การมีเวลาเหลือพอและต้องการทำงานเพิ่มขึ้น และเพศ กรุงเทพมหานคร กรุงเทพมหานคร

TABLE 8 EMPLOYED PERSONS BY OCCUPATION, HOURS WORKED PER WEEK, AVAILABILITY FOR ADDITIONAL WORK AND SEX, BANGKOK METROPOLIS

ไตรมาสที่ 3/2549 : Quarter 3/2006

หน่วยเป็นพัน : In Thousands

จำนวนชั่วโมงทำงาน เพศ และ การมีเวลาเหลือพอ และต้องการทำงานเพิ่มขึ้น	อาชีพ Occupation										HOURS WORKED, SEX AND AVAILABILITY FOR ADDITIONAL WORK
	รวม ผู้บัญญัติกฎหมาย และ ผู้จัดการ Legislators & Managers	วิชาชีพ ด้านต่างๆ Professional	วิชาชีพ ด้านเทคนิค Technicians	เสมียน Clerks	พนักงาน บริการ Service Workers	ด้านการเกษตร และประมงสามารถทางฝีมือ เครื่องจักร Agricultural & Fishery & related trades operators	ด้านความ สามารถทางฝีมือ Craft, plant & Machine trades	อาชีพพื้น ฐานต่างๆ Elementary occupations	คนงานซึ่งมี ได้จำแนกไว้ ในหมวดอื่น Not classifiable	TOTAL	
ยอดรวม	3,906.0	458.2	430.1	307.0	804.7	30.5	520.7	483.5	27.9	27.9	
มี	8.7	0.7	0.5	0.7	1.2	0.5	0.4	2.3	-	-	Available
ไม่มี	3,897.3	457.4	429.6	306.3	803.5	30.0	520.3	481.1	27.9	27.9	Not available
มีงานประจำแต่ไม่ได้ทำงาน	6.1	-	0.6	1.1	2.9	-	0.3	0.8	-	-	With job not work
มี	-	-	-	-	-	-	-	-	-	-	Available
ไม่มี	6.1	-	0.6	1.1	2.9	-	0.3	0.8	-	-	Not available
1-9 ชั่วโมง	0.9	-	0.5	-	-	-	-	0.4	-	-	1-9 hours
มี	-	-	-	-	-	-	-	-	-	-	Available
ไม่มี	0.9	-	0.5	-	-	-	-	0.4	-	-	Not available
10-19 ชั่วโมง	13.3	1.4	0.8	-	4.0	-	2.2	2.6	-	-	10-19 hours
มี	-	-	-	-	-	-	-	-	-	-	Available
ไม่มี	13.3	1.4	0.8	-	4.0	-	2.2	2.6	-	-	Not available
20-29 ชั่วโมง	48.9	11.2	3.8	0.5	13.0	1.6	6.6	5.3	1.0	-	20-29 hours
มี	1.1	-	-	-	-	-	-	1.1	-	-	Available
ไม่มี	47.8	11.2	3.8	0.5	13.0	1.6	6.6	4.2	1.0	-	Not available
30-34 ชั่วโมง	27.4	2.2	2.5	0.9	6.8	-	1.5	5.9	-	-	30-34 hours
มี	0.8	-	-	-	0.5	-	-	0.4	-	-	Available
ไม่มี	26.6	2.2	2.5	0.9	6.3	-	1.5	5.6	-	-	Not available
35-39 ชั่วโมง	203.3	11.6	29.3	28.1	18.4	2.5	11.7	13.5	2.3	-	35-39 hours
มี	0.5	-	-	-	-	0.5	-	-	-	-	Available
ไม่มี	202.8	11.6	29.3	28.1	18.4	2.0	11.7	13.5	2.3	-	Not available
40-49 ชั่วโมง	2,297.6	240.2	353.0	250.0	302.7	10.0	335.4	244.4	22.4	-	40-49 hours
มี	3.2	-	0.5	0.7	-	-	0.4	0.9	-	-	Available
ไม่มี	2,294.4	240.2	352.5	249.3	302.7	10.0	335.0	243.5	22.4	-	Not available
50 ชั่วโมงขึ้นไป	1,308.4	191.6	39.5	26.5	457.0	16.3	163.1	210.6	2.1	-	50 hours and over
มี	3.1	0.7	-	-	0.8	-	-	-	-	-	Available
ไม่มี	1,305.3	190.8	39.5	26.5	456.2	16.3	163.1	210.6	2.1	-	Not available

ตารางที่ 8. จำนวนผู้จ้างทำ งานตามอาชีพ จำนวนชั่วโมงทำงานต่อสัปดาห์ การมีสถานลือและต้องทำงานเพิ่มขึ้น และเพศ กรุงเทพมหานคร

TABLE 8. EMPLOYED PERSONS BY OCCUPATION, HOURS WORKED PER WEEK, AVAILABILITY FOR ADDITIONAL WORK AND SEX, BANGKOK METROPOLIS

จำนวนชั่วโมงทำงาน เพศ และ การมีสถานลือพอ และต้องทำงานเพิ่มขึ้น	อาชีพ Occupation											รวม		ชั่วโมงทำงาน ใน Thousands
	ผู้บัญญัติกฎหมาย และผู้จัดการ Legislators & Managers	วิชาชีพ ด้านต่างๆ Profes- sional	วิชาชีพ ด้านเทคนิค Technicians	เสมียน Clerks	พนักงาน บริการ Service Workers	การเกษตร และประมง Agricultural & Fishery		ด้านความ สามารถทางลือ Credit & related indices	ผู้ปฏิบัติงาน โรงงานเครื่องจักร Plant & Machine operators	อาชีพพื้นฐาน Elementary occupations	พนักงานลือ ไม่ได้งาน ไม่ว่าลือ Not classifiable	HOURS WORKED, SEX AND AVAILABILITY FOR ADDITIONAL WORK		
						Male	Female						Male	
ชาย	295.5	155.2	169.3	98.0	322.0	19.8	376.7	381.3	173.5	17.0	17.0	Available		
มี	4.0	0.7	0.5	0.7	0.5	0.5	0.4	0.4	1.2	-	-	Available		
ไม่มี	2,006.4	155.2	169.3	97.4	321.6	19.3	376.2	381.3	172.3	17.0	17.0	Not available		
มีงานประจำแต่ไม่ได้ทำงาน	1.6	-	-	-	-	-	0.3	0.5	0.8	-	-	With job not work		
มี	-	-	-	-	-	-	-	-	-	-	-	Available		
ไม่มี	1.6	-	-	-	-	-	0.3	0.5	0.8	-	-	Not available		
1-9 ชั่วโมง	0.5	-	0.5	-	-	-	-	-	-	-	-	1-9 hours		
มี	-	-	-	-	-	-	-	-	-	-	-	Available		
ไม่มี	0.5	-	0.5	-	-	-	-	-	-	-	-	Not available		
10-19 ชั่วโมง	5.5	-	-	-	1.8	-	1.8	1.9	-	-	-	10-19 hours		
มี	-	-	-	-	-	-	-	-	-	-	-	Available		
ไม่มี	5.5	-	-	-	1.8	-	1.8	1.9	-	-	-	Not available		
20-29 ชั่วโมง	25.4	1.8	2.8	-	5.6	1.1	3.3	2.4	1.5	1.0	1.0	20-29 hours		
มี	0.4	-	-	-	-	-	-	-	0.4	-	-	Available		
ไม่มี	25.0	1.8	2.8	-	5.6	1.1	3.3	2.4	1.1	1.0	1.0	Not available		
30-34 ชั่วโมง	17.0	1.7	2.1	-	4.0	-	1.0	4.8	2.2	-	-	30-34 hours		
มี	0.8	-	-	-	0.5	-	-	-	0.4	-	-	Available		
ไม่มี	16.2	1.7	2.1	-	3.6	-	1.0	4.8	1.8	-	-	Not available		
35-39 ชั่วโมง	100.8	8.1	14.4	8.8	9.3	2.5	10.8	7.8	7.1	1.8	1.8	35-39 hours		
มี	0.5	-	-	-	-	0.5	-	-	-	-	-	Available		
ไม่มี	100.3	8.1	14.4	8.8	9.3	2.0	10.8	7.8	7.1	1.8	1.8	Not available		
40-49 ชั่วโมง	1,185.0	112.7	132.2	78.0	125.9	6.1	255.3	207.9	92.3	12.9	12.9	40-49 hours		
มี	1.5	-	-	0.7	-	-	0.4	-	0.5	-	-	Available		
ไม่มี	1,183.5	112.7	132.2	77.3	125.9	6.1	255.9	207.9	91.9	12.9	12.9	Not available		
50 ชั่วโมงขึ้นไป	67.45	8.8	17.4	11.2	17.55	10.1	102.1	156.1	69.6	1.4	1.4	50 hours and over		
มี	0.7	-	-	-	-	-	-	-	-	-	-	Available		
ไม่มี	67.38	8.8	17.4	11.2	17.55	10.1	102.1	156.1	69.6	1.4	1.4	Not available		
หญิง	1,895.6	185.3	260.7	208.9	482.7	10.6	142.1	121.8	310.0	10.9	10.9	Female		
มี	4.7	-	0.5	-	2.4	-	-	-	1.1	-	-	Available		
ไม่มี	1,890.9	185.3	260.2	208.9	481.9	10.6	142.1	119.4	308.9	10.9	10.9	Not available		
มีงานประจำแต่ไม่ได้ทำงาน	4.6	-	0.6	1.1	2.9	-	-	-	-	-	-	With job not work		
มี	-	-	-	-	-	-	-	-	-	-	-	Available		
ไม่มี	4.6	-	0.6	1.1	2.9	-	-	-	-	-	-	Not available		
1-9 ชั่วโมง	0.4	-	-	-	-	-	-	-	0.4	-	-	1-9 hours		
มี	-	-	-	-	-	-	-	-	-	-	-	Available		
ไม่มี	0.4	-	-	-	-	-	-	-	0.4	-	-	Not available		
10-19 ชั่วโมง	7.7	0.4	0.8	-	2.2	-	0.3	-	2.6	-	-	10-19 hours		
มี	-	-	-	-	-	-	-	-	-	-	-	Available		
ไม่มี	7.7	0.4	0.8	-	2.2	-	0.3	-	2.6	-	-	Not available		
20-29 ชั่วโมง	23.5	1.3	1.1	0.5	7.4	0.5	3.3	0.4	3.8	-	-	20-29 hours		
มี	0.7	-	-	-	-	-	-	-	0.7	-	-	Available		
ไม่มี	22.8	1.3	1.1	0.5	7.4	0.5	3.3	0.4	3.1	-	-	Not available		
30-34 ชั่วโมง	10.4	0.5	0.4	0.9	2.7	-	0.5	0.6	3.7	-	-	30-34 hours		
มี	-	-	-	-	-	-	-	-	-	-	-	Available		
ไม่มี	10.4	0.5	0.4	0.9	2.7	-	0.5	0.6	3.7	-	-	Not available		
35-39 ชั่วโมง	102.6	3.4	4.9	19.2	9.1	-	0.9	1.4	6.4	0.6	0.6	35-39 hours		
มี	-	-	-	-	-	-	-	-	-	-	-	Available		
ไม่มี	102.6	3.4	4.9	19.2	9.1	-	0.9	1.4	6.4	0.6	0.6	Not available		
40-49 ชั่วโมง	1,112.6	82.4	220.8	172.0	176.8	4.0	76.1	88.6	152.0	9.6	9.6	40-49 hours		
มี	1.7	-	0.5	-	-	-	-	0.8	0.4	-	-	Available		
ไม่มี	1,110.9	82.4	220.3	172.0	176.8	4.0	76.1	87.9	151.6	9.6	9.6	Not available		
50 ชั่วโมงขึ้นไป	63.9	6.0	22.2	15.3	28.15	6.2	61.0	30.7	141.0	0.8	0.8	50 hours and over		
มี	2.3	-	-	-	0.8	-	-	1.6	-	-	-	Available		
ไม่มี	63.5	6.0	22.2	15.3	28.08	6.2	61.0	29.1	141.0	0.8	0.8	Not available		

ตารางที่ 9 จำนวนผู้มีงานทำ จำนวนตามอุตสาหกรรม จำนวนชั่วโมงทำงานต่อสัปดาห์ การมีเวลาเหลือพอและต้องการทำงานเพิ่มขึ้น และเพศ กรุงเทพมหานคร

TABLE 9 EMPLOYED PERSONS BY INDUSTRY, HOURS WORKED PER WEEK, AVAILABILITY FOR ADDITIONAL WORK AND SEX, BANGKOK

ไตรมาสที่ 3/2549 : Quarter 3/2006

หน่วยเป็นพัน : In Thousands

จำนวนชั่วโมงทำงาน เพศ และ การมีเวลาเหลือพอ และต้องการทำงานเพิ่มขึ้น	อุตสาหกรรม Industry											TOTAL
	รวม	เกษตรกรรม	การประมง	เหมืองแร่ เหมืองหิน	การผลิต	ไฟฟ้า ก๊าซ และประปา	การก่อสร้าง	การขายปลีก	โรงแรม และภัตตาคาร	การขนส่ง	HOURS WORKED, SEX AND AVAILABILITY FOR ADDITIONAL WORK	
Total	Agriculture	Fishing	Mining & Quarrying	Manufac- turing	Electricity, Gas & Water supply	Construction	Wholesale & Retail trade	Hotels & Restaurants	Transport & Communi- cation			
ยอดรวม	3,906.0	24.0	5.1	0.3	815.7	10.0	257.6	917.5	459.1	323.1		
มี	8.7	-	-	-	2.4	-	-	1.1	1.4	0.8	Available	
ไม่มี	3,897.3	24.0	5.1	0.3	813.4	10.0	257.6	916.4	457.6	322.2	Not available	
มีงานประจำแต่ไม่ได้ทำงาน	6.1	-	-	-	0.3	-	-	0.3	3.5	0.5	With job not work	
มี	-	-	-	-	-	-	-	-	-	-	Available	
ไม่มี	6.1	-	-	-	0.3	-	-	0.3	3.5	0.5	Not available	
1-9 ชั่วโมง	0.9	-	-	-	-	-	-	-	-	-	1-9 hours	
มี	-	-	-	-	-	-	-	-	-	-	Available	
ไม่มี	0.9	-	-	-	-	-	-	-	-	-	Not available	
10-19 ชั่วโมง	13.3	1.0	-	-	0.6	-	1.5	3.9	2.9	1.2	10-19 hours	
มี	-	-	-	-	-	-	-	-	-	-	Available	
ไม่มี	13.3	1.0	-	-	0.6	-	1.5	3.9	2.9	1.2	Not available	
20-29 ชั่วโมง	48.9	1.0	-	-	4.9	-	1.5	12.3	10.3	3.2	20-29 hours	
มี	1.1	-	-	-	-	-	-	-	-	0.4	Available	
ไม่มี	47.8	1.0	-	-	4.9	-	1.5	12.3	10.3	2.8	Not available	
30-34 ชั่วโมง	27.4	-	-	-	1.5	-	1.0	5.3	3.7	6.1	30-34 hours	
มี	0.8	-	-	-	-	-	-	-	0.4	-	Available	
ไม่มี	26.6	-	-	-	1.5	-	1.0	5.3	3.3	6.1	Not available	
35-39 ชั่วโมง	203.3	0.2	0.4	-	4.6	3.4	2.7	11.7	6.1	4.9	35-39 hours	
มี	0.5	-	-	-	-	-	-	-	-	-	Available	
ไม่มี	202.8	0.2	0.4	-	4.6	3.4	2.7	11.7	6.1	4.9	Not available	
40-49 ชั่วโมง	2,297.6	8.1	1.1	0.3	590.5	6.6	179.2	535.5	150.3	169.6	40-49 hours	
มี	3.2	-	-	-	0.8	-	-	-	0.7	0.5	Available	
ไม่มี	2,294.4	8.1	1.1	0.3	589.8	6.6	179.2	535.5	149.6	169.2	Not available	
50 ชั่วโมงขึ้นไป	1,308.4	13.7	3.6	-	213.3	-	71.7	348.6	282.3	137.6	50 hours and over	
มี	3.1	-	-	-	1.6	-	-	1.1	0.4	-	Available	
ไม่มี	1,305.3	13.7	3.6	-	211.8	-	71.7	347.5	281.9	137.6	Not available	

ตารางที่ 9 จำนวนผู้ปฏิบัติงานที่ จำแนกตามอุตสาหกรรม จำนวนชั่วโมงทำงานต่อสัปดาห์ การมีเวลาเหลือพอและต้องการทำงานเพิ่มขึ้น และเพศ กรุงเทพมหานคร (ต่อ)

TABLE 9 EMPLOYED PERSONS BY INDUSTRY, HOURS WORKED PER WEEK, AVAILABILITY FOR ADDITIONAL WORK AND SEX, BANGKOK (Contd.)

ไตรมาสที่ 3/2549 : Quarter 3/2006

หน่วยเป็นพัน : in Thousands

จำนวนชั่วโมงทำงาน เพศ และ การมีเวลาเหลือพอ และต้องการทำงานเพิ่มขึ้น	อุตสาหกรรม Industry										รวม	HOURS WORKED, SEX AND AVAILABILITY FOR ADDITIONAL WORK
	เกษตรกรรม Agriculture	การประมง Fishing	เหมืองแร่ เหมืองหิน Mining & Quarrying	การผลิต Manufacturing	ไฟฟ้า ก๊าซ และประปา Electricity, Gas & Water supply	การก่อสร้าง Construction	การขายส่ง การขายปลีก & Retail trade Wholesale	โรงแรม และภัตตาคาร Hotels & Restaurants	การขนส่ง Transport & Communi- cation	TOTAL (MALE)		
ยอดรวม (ชาย)	11.6	4.1	-	403.8	8.7	206.8	494.8	170.4	248.2	2,010.4	Available	
มี	-	-	-	-	-	-	0.7	1.0	0.8	4.0	Not available	
ไม่มี	11.6	4.1	-	403.8	8.7	206.8	494.0	169.3	247.3	2,006.4	With job not work	
มีงานประจำแต่ไม่ได้ทำงาน	-	-	-	0.3	-	-	-	-	0.5	1.6	Available	
มี	-	-	-	-	-	-	-	-	-	-	Not available	
ไม่มี	-	-	-	0.3	-	-	-	0.8	0.5	1.6	1-9 hours	
1-9 ชั่วโมง	-	-	-	-	-	-	-	-	-	0.5	Available	
มี	-	-	-	-	-	-	-	-	-	-	Not available	
ไม่มี	-	-	-	-	-	-	-	-	-	-	10-19 ชั่วโมง	
10-19 ชั่วโมง	-	-	-	-	-	1.5	1.7	0.6	1.2	5.5	Available	
มี	-	-	-	-	-	-	-	-	-	-	Not available	
ไม่มี	-	-	-	-	-	-	-	-	-	-	20-29 ชั่วโมง	
20-29 ชั่วโมง	0.5	-	-	1.8	-	1.5	7.0	4.1	2.8	25.4	Available	
มี	-	-	-	-	-	-	-	-	0.4	0.4	Not available	
ไม่มี	0.5	-	-	1.8	-	1.5	7.0	4.1	2.4	25.0	30-34 ชั่วโมง	
30-34 ชั่วโมง	-	-	-	0.4	-	1.0	2.9	2.1	4.2	17.0	Available	
มี	-	-	-	-	-	-	-	0.4	-	0.8	Not available	
ไม่มี	-	-	-	-	-	-	-	-	-	-	35-39 ชั่วโมง	
35-39 ชั่วโมง	-	0.4	-	2.1	2.9	2.1	6.7	1.8	4.2	100.8	Available	
มี	-	-	-	-	-	-	-	-	-	0.5	Not available	
ไม่มี	-	0.4	-	2.1	2.9	2.1	6.7	1.8	4.2	100.3	40-49 ชั่วโมง	
40-49 ชั่วโมง	2.6	1.1	-	294.7	5.8	139.3	298.2	66.8	110.2	1,185.0	Available	
มี	-	-	-	-	-	-	-	0.7	0.5	1.5	Not available	
ไม่มี	2.6	1.1	-	294.7	5.8	139.3	298.2	66.1	109.7	1,183.5	50 ชั่วโมงขึ้นไป	
50 ชั่วโมงขึ้นไป	8.5	2.6	-	104.6	-	61.5	178.3	94.2	125.2	674.5	Available	
มี	-	-	-	-	-	-	0.7	-	-	0.7	Not available	
ไม่มี	8.5	2.6	-	104.6	-	61.5	177.5	94.2	125.2	673.8	Not available	

ตารางที่ 9 จำนวนผู้มีงานทำ จำนวนตามอุตสาหกรรม จำนวนชั่วโมงทำงานต่อสัปดาห์ การมีเวลาเหลือพอและต้องการทำงานเพิ่มขึ้น และเพศ กรุงเทพมหานคร (ต่อ)
 TABLE 9 EMPLOYED PERSONS BY INDUSTRY, HOURS WORKED PER WEEK, AVAILABILITY FOR ADDITIONAL WORK AND SEX, BANGKOK (Contd.)

ไตรมาสที่ 3/2549 : Quarter 3/2006

หน่วยเป็นพัน : In Thousands

จำนวนชั่วโมงทำงาน เพศ และ การมีเวลาเหลือพอ และต้องการทำงานเพิ่มขึ้น	รวม Total	อุตสาหกรรม Industry										การขนส่ง Transport & Communi- cation	HOURS WORKED, SEX AND AVAILABILITY FOR ADDITIONAL WORK TOTAL (FEMALE)				
		เกษตรกรรม Agriculture	การประมง Fishing	เหมืองแร่ เหมืองหิน Mining & Quarrying	การผลิต การผลิด Manufacturing	ไฟฟ้า ก๊าซ และประปา & Water supply	อุตสาหกรรม Construction	การขายปลีก Wholesale & Retail trade	โรงแรม และภัตตาคาร Hotels & Restaurants	การขนส่ง & Communi- cation							
ยอดรวม (หญิง)	1,895.6	12.4	1.0	0.3	411.9	1.3	50.8	422.8	288.7	74.9	74.9	288.7	74.9	288.7	74.9	288.7	74.9
มี	4.7	-	-	-	2.4	-	-	0.4	0.4	-	-	0.4	-	0.4	-	0.4	-
ไม่มี	1,890.8	12.4	1.0	0.3	409.6	1.3	50.8	422.4	288.3	74.9	74.9	288.3	74.9	288.3	74.9	288.3	74.9
มีงานประจำแต่ไม่ได้ทำงาน	4.6	-	-	-	-	-	-	0.3	2.7	-	-	2.7	-	2.7	-	2.7	-
มี	-	-	-	-	-	-	-	-	-	-	-	-	-	-	-	-	-
ไม่มี	4.6	-	-	-	-	-	-	0.3	2.7	-	-	2.7	-	2.7	-	2.7	-
1-9 ชั่วโมง	0.4	-	-	-	-	-	-	-	-	-	-	-	-	-	-	-	-
มี	-	-	-	-	-	-	-	-	-	-	-	-	-	-	-	-	-
ไม่มี	0.4	-	-	-	-	-	-	-	-	-	-	-	-	-	-	-	-
10-19 ชั่วโมง	7.7	1.0	-	-	0.6	-	-	2.1	2.3	-	-	2.3	-	2.3	-	2.3	-
มี	-	-	-	-	-	-	-	-	-	-	-	-	-	-	-	-	-
ไม่มี	7.7	1.0	-	-	0.6	-	-	2.1	2.3	-	-	2.3	-	2.3	-	2.3	-
20-29 ชั่วโมง	23.5	0.5	-	-	3.1	-	-	5.4	6.3	-	-	6.3	-	6.3	-	6.3	-
มี	0.7	-	-	-	-	-	-	-	-	-	-	-	-	-	-	-	-
ไม่มี	22.8	0.5	-	-	3.1	-	-	5.4	6.3	-	-	6.3	-	6.3	-	6.3	-
30-34 ชั่วโมง	10.4	-	-	-	1.1	-	-	2.4	1.6	-	-	1.6	-	1.6	-	1.6	-
มี	-	-	-	-	-	-	-	-	-	-	-	-	-	-	-	-	-
ไม่มี	10.4	-	-	-	1.1	-	-	2.4	1.6	-	-	1.6	-	1.6	-	1.6	-
35-39 ชั่วโมง	102.6	0.2	-	-	2.5	0.5	0.6	5.0	4.3	-	-	4.3	-	4.3	-	4.3	-
มี	-	-	-	-	-	-	-	-	-	-	-	-	-	-	-	-	-
ไม่มี	102.6	0.2	-	-	2.5	0.5	0.6	5.0	4.3	-	-	4.3	-	4.3	-	4.3	-
40-49 ชั่วโมง	1,112.6	5.5	-	0.3	295.9	0.8	39.9	237.3	83.5	-	-	83.5	-	83.5	-	83.5	-
มี	1.7	-	-	-	0.8	-	-	-	-	-	-	-	-	-	-	-	-
ไม่มี	1,110.9	5.5	-	0.3	295.1	0.8	39.9	237.3	83.5	-	-	83.5	-	83.5	-	83.5	-
50 ชั่วโมงขึ้นไป	633.9	5.2	1.0	-	108.7	-	10.3	170.4	188.1	-	-	188.1	-	188.1	-	188.1	-
มี	2.3	-	-	-	1.6	-	-	0.4	0.4	-	-	0.4	-	0.4	-	0.4	-
ไม่มี	631.5	5.2	1.0	-	107.2	-	10.3	170.0	187.7	-	-	187.7	-	187.7	-	187.7	-

ตารางที่ 9 จำนวนผู้ปฏิบัติงานทำ จำนวนชั่วโมงทำงานต่อสัปดาห์ การมีเวลาเหลือพอและต้องการทำงานเพิ่มขึ้น และเพศ กรุงเทพมหานคร (ต่อ)

TABLE 9 EMPLOYED PERSONS BY INDUSTRY, HOURS WORKED PER WEEK, AVAILABILITY FOR ADDITIONAL WORK AND SEX, BANGKOK (Contd.)

ไตรมาสที่ 3/2549 : Quarter 3/2006

หน่วยเป็นพัน : in Thousands

จำนวนชั่วโมงทำงาน เพศ และ การมีเวลาเหลือพอ และต้องการทำงานเพิ่มขึ้น	อุตสาหกรรม (ต่อ) Industry (Contd.)										HOURS WORKED, SEX AND AVAILABILITY FOR ADDITIONAL WORK
	สื่อกลาง ทางการเงิน Financial intermediation	อสังหาริมทรัพย์ และการให้เช่า Real estate & Renting	บริหารราชการ และป้องกันประเทศ Public adminis- tration & Defence	การศึกษา Education	ด้านสุขภาพและ สังคมสงเคราะห์ Health & Social work	บริการ ชุมชน สังคม Other community & Social with employed persons	ลูกจ้างในครัว- เรือนส่วนบุคคล Private households	องค์กร ระหว่างประเทศ Extra-territorial organizations	ไม่ทราบ Unknown	TOTAL	
ยอดรวม	155.4	288.9	145.2	114.1	83.9	159.7	102.1	0.4	43.8	43.8	
มี	0.5	0.9	0.5	-	-	1.1	-	-	-	-	Available
ไม่มี	154.9	288.1	144.7	114.1	83.9	158.6	102.1	0.4	43.8	43.8	Not available
มีงานประจำแต่ไม่ได้ทำงาน	0.7	-	-	-	0.6	0.3	-	-	-	-	With job not work
มี	-	-	-	-	-	-	-	-	-	-	Available
ไม่มี	0.7	-	-	-	0.6	0.3	-	-	-	-	Not available
1-9 ชั่วโมง	-	0.5	-	-	-	-	0.4	-	-	-	1-9 hours
มี	-	-	-	-	-	-	-	-	-	-	Available
ไม่มี	-	0.5	-	-	-	-	0.4	-	-	-	Not available
10-19 ชั่วโมง	0.8	-	-	0.4	-	1.0	-	-	-	-	10-19 hours
มี	-	-	-	-	-	-	-	-	-	-	Available
ไม่มี	0.8	-	-	0.4	-	1.0	-	-	-	-	Not available
20-29 ชั่วโมง	0.6	4.0	1.8	1.4	-	6.3	1.9	-	-	-	20-29 hours
มี	-	-	-	-	-	0.7	-	-	-	-	Available
ไม่มี	0.6	4.0	1.8	1.4	-	5.6	1.9	-	-	-	Not available
30-34 ชั่วโมง	0.5	3.7	-	1.3	-	1.5	1.7	-	1.2	-	30-34 hours
มี	-	0.5	-	-	-	-	-	-	-	-	Available
ไม่มี	0.5	3.2	-	1.3	-	1.5	1.7	-	1.2	-	Not available
35-39 ชั่วโมง	11.1	9.0	77.8	44.9	18.2	6.6	1.8	-	-	-	35-39 hours
มี	-	-	0.5	-	-	-	-	-	-	-	Available
ไม่มี	11.1	9.0	77.3	44.9	18.2	6.6	1.8	-	-	-	Not available
40-49 ชั่วโมง	137.2	198.6	62.3	62.2	52.4	77.1	24.9	-	41.7	-	40-49 hours
มี	0.5	0.4	-	-	-	0.4	-	-	-	-	Available
ไม่มี	136.7	198.2	62.3	62.2	52.4	76.7	24.9	-	41.7	-	Not available
50 ชั่วโมงขึ้นไป	4.6	73.2	3.4	4.0	12.8	67.0	71.4	0.4	1.0	-	50 hours and over
มี	-	-	-	-	-	-	-	-	-	-	Available
ไม่มี	4.6	73.2	3.4	4.0	12.8	67.0	71.4	0.4	1.0	-	Not available

ตารางที่ 9 จำนวนผู้ปฏิบัติงานทำ จำนวนตามอุตสาหกรรม จำนวนชั่วโมงทำงานต่อสัปดาห์ การมีเวลาเหลือพอและต้องการทำงานเพิ่มขึ้น และเพศ กรุงเทพมหานคร (ต่อ)

TABLE 9 EMPLOYED PERSONS BY INDUSTRY, HOURS WORKED PER WEEK, AVAILABILITY FOR ADDITIONAL WORK AND SEX, BANGKOK (Contd.)

ไตรมาสที่ 3/2549 : Quarter 3/2006

หน่วยเป็นพัน : In Thousands

จำนวนชั่วโมงทำงาน เพศ และ การมีเวลาเหลือพอ และต้องการทำงานเพิ่มขึ้น	อุตสาหกรรม (ต่อ) Industry (Contd.)										HOURS WORKED, SEX AND AVAILABILITY FOR ADDITIONAL WORK	
	สื่อกลาง ทางการเงิน Financial intermediation	อสังหาริมทรัพย์ และการให้เช่า Real estate & Renting	บริหารราชการ และป้องกันประเทศ Public adminis- tration & Defence	การศึกษา Education	ด้านสุขภาพและ สังคมสงเคราะห์ Health & Social work	บริการ สังคม Other community & Social with employed persons	ลูกจ้างในครัว- เรือนส่วนบุคคล Private households	องค์กร ระหว่างประเทศ Extra-territorial organizations	ไม่ทราบ	Unknown		TOTAL (MALE)
ยอดรวม (ชาย)	63.6	147.8	79.2	42.5	21.0	67.8	18.7	-	-	21.6	21.6	Available
มี	-	0.5	0.5	-	-	0.4	-	-	-	-	-	Available
ไม่มี	63.6	147.3	78.7	42.5	21.0	67.4	18.7	-	-	21.6	21.6	Not available
มีงานประจำแต่ไม่ได้ทำงาน	-	-	-	-	-	-	-	-	-	-	-	With job not work
มี	-	-	-	-	-	-	-	-	-	-	-	Available
ไม่มี	-	-	-	-	-	-	-	-	-	-	-	Not available
1-9 ชั่วโมง	-	0.5	-	-	-	-	-	-	-	-	-	1-9 hours
มี	-	-	-	-	-	-	-	-	-	-	-	Available
ไม่มี	-	0.5	-	-	-	-	-	-	-	-	-	Not available
10-19 ชั่วโมง	-	-	-	-	-	-	-	-	-	-	-	Not available
มี	-	-	-	-	-	-	-	-	-	-	-	Available
ไม่มี	-	2.0	1.8	1.4	-	1.6	1.1	-	-	-	-	Not available
20-29 ชั่วโมง	-	-	-	-	-	-	-	-	-	-	-	Available
มี	-	-	-	-	-	-	-	-	-	-	-	Not available
ไม่มี	-	2.0	1.8	1.4	-	1.6	1.1	-	-	-	-	Not available
30-34 ชั่วโมง	0.5	2.7	-	1.3	-	0.8	0.6	-	-	0.6	0.6	30-34 hours
มี	-	0.5	-	-	-	-	-	-	-	-	-	Available
ไม่มี	0.5	2.3	-	1.3	-	0.8	0.6	-	-	0.6	0.6	Not available
35-39 ชั่วโมง	3.6	7.0	42.6	17.3	5.8	4.3	-	-	-	-	-	35-39 hours
มี	-	-	0.5	-	-	-	-	-	-	-	-	Available
ไม่มี	3.6	7.0	42.1	17.3	5.8	4.3	-	-	-	-	-	Not available
40-49 ชั่วโมง	57.2	83.2	32.2	20.9	10.7	33.8	8.5	-	-	20.0	20.0	40-49 hours
มี	-	-	-	-	-	0.4	-	-	-	-	-	Available
ไม่มี	57.2	83.2	32.2	20.9	10.7	33.4	8.5	-	-	20.0	20.0	Not available
50 ชั่วโมงขึ้นไป	2.3	52.3	2.7	1.7	4.5	26.8	8.5	-	-	1.0	1.0	50 hours and over
มี	-	-	-	-	-	-	-	-	-	-	-	Available
ไม่มี	2.3	52.3	2.7	1.7	4.5	26.8	8.5	-	-	1.0	1.0	Not available

ตารางที่ 9 จำนวนผู้มีงานทำ จำแนกตามอุตสาหกรรม จำนวนชั่วโมงทำงานต่อสัปดาห์ การมีเวลาเหลือพอและต้องการทำงานเพิ่มขึ้น และเพศ กรุงเทพมหานคร (ต่อ)

TABLE 9 EMPLOYED PERSONS BY INDUSTRY, HOURS WORKED PER WEEK, AVAILABILITY FOR ADDITIONAL WORK AND SEX, BANGKOK (Contd.)

ไตรมาสที่ 3/2549 : Quarter 3/2006

หน่วยเป็นพัน : In Thousands

จำนวนชั่วโมงทำงาน เพศ และ การมีเวลาเหลือพอ และต้องการทำงานเพิ่มขึ้น	อุตสาหกรรม (ต่อ) Industry (Contd.)										HOURS WORKED, SEX AND AVAILABILITY FOR ADDITIONAL WORK
	สื่อกลาง ทางการเงิน Financial intermediation	อสังหาริมทรัพย์ และการให้เช่า Real estate & Renting	บริหารราชการ และป้องกันประเทศ Public adminis- tration & Defence	การศึกษา Education	ด้านสุขภาพและ สังคมสงเคราะห์ Health & Social work	บริการ ชุมชน สังคม & Social with employed persons	ลูกจ้างในครัว- เรือนส่วนบุคคล Private households	องค์กร ระหว่างประเทศ Extra-territorial organizations	ไม่ทราบ Unknown	TOTAL (FEMALE)	
ยอดรวม (หญิง)	91.9	141.2	66.0	71.6	63.0	91.9	83.4	0.4	22.2	22.2	Available
มี	0.5	0.4	-	-	-	0.7	-	-	-	-	Available
ไม่มี	91.4	140.8	66.0	71.6	63.0	91.2	83.4	0.4	22.2	22.2	Not available
มีงานประจำแต่ไม่ได้ทำงาน	0.7	-	-	-	0.6	0.3	-	-	-	-	With job not work
มี	-	-	-	-	-	-	-	-	-	-	Available
ไม่มี	0.7	-	-	-	0.6	0.3	-	-	-	-	Not available
1-9 ชั่วโมง	-	-	-	-	-	-	0.4	-	-	-	1-9 hours
มี	-	-	-	-	-	-	-	-	-	-	Available
ไม่มี	-	-	-	-	-	-	0.4	-	-	-	Not available
10-19 ชั่วโมง	0.8	-	-	0.4	-	0.4	-	-	-	-	10-19 hours
มี	-	-	-	-	-	-	-	-	-	-	Available
ไม่มี	0.8	-	-	0.4	-	0.4	-	-	-	-	Not available
20-29 ชั่วโมง	0.6	2.0	-	-	-	4.7	0.7	-	-	-	20-29 hours
มี	-	-	-	-	-	0.7	-	-	-	-	Available
ไม่มี	0.6	2.0	-	-	-	3.9	0.7	-	-	-	Not available
30-34 ชั่วโมง	-	0.9	-	-	-	0.7	1.1	-	0.6	0.6	30-34 hours
มี	-	-	-	-	-	-	-	-	-	-	Available
ไม่มี	-	0.9	-	-	-	0.7	1.1	-	0.6	0.6	Not available
35-39 ชั่วโมง	7.5	2.0	35.2	27.6	12.3	2.4	1.8	-	-	-	35-39 hours
มี	-	-	-	-	-	-	-	-	-	-	Available
ไม่มี	7.5	2.0	35.2	27.6	12.3	2.4	1.8	-	-	-	Not available
40-49 ชั่วโมง	80.0	115.4	30.0	41.3	41.7	43.3	16.5	-	21.7	21.7	40-49 hours
มี	0.5	0.4	-	-	-	-	-	-	-	-	Available
ไม่มี	79.5	115.0	30.0	41.3	41.7	43.3	16.5	-	21.7	21.7	Not available
50 ชั่วโมงขึ้นไป	2.3	20.9	0.7	2.3	8.3	40.1	62.9	0.4	-	-	50 hours and over
มี	-	-	-	-	-	-	-	-	-	-	Available
ไม่มี	2.3	20.9	0.7	2.3	8.3	40.1	62.9	0.4	-	-	Not available

ตารางที่ 10 จำนวนผู้ปฏิบัติงานทำ จำนวนตามสถานภาพการทำงาน จำนวนชั่วโมงทำงานต่อสัปดาห์ การมีเวลาเหลือพอและต้องการทำงานเพิ่มขึ้น และเพศ กรุงเทพมหานคร

TABLE 10 EMPLOYED PERSONS BY WORK STATUS, HOURS WORKED PER WEEK, AVAILABILITY FOR ADDITIONAL WORK AND SEX, BANGKOK METROPOLIS

ไตรมาสที่ 3/2549 : Quarter 3/2006

หน่วยเป็นพัน : In Thousands

จำนวนชั่วโมงทำงาน เพศ และ	รวม	สถานภาพการทำงาน Work Status							HOURS WORKED, SEX AND AVAILABILITY FOR ADDITIONAL WORK	
		นายจ้าง Employer	ลูกจ้างรัฐบาล Government Employee	ลูกจ้างเอกชน Private Employee	ทำงานส่วนตัว Own Account Worker	ช่วยธุรกิจ ครอบครัว Unpaid Family Worker	การรวมกลุ่ม Members of Producers' Cooperatives	TOTAL		
การมีเวลาเหลือพอ										
และต้องการทำงานเพิ่มขึ้น										
ยอดรวม	3,906.0	239.5	373.8	2,313.5	690.0	288.9	0.3			
มี	8.7	0.7	0.5	6.7	0.8	-	-		Available	
ไม่มี	3,897.3	238.8	373.3	2,306.8	689.2	288.9	0.3		Not available	
มีงานประจำแต่ไม่ได้ทำงาน	6.1	-	0.6	2.1	2.7	0.7	-		With job not work	
มี	-	-	-	-	-	-	-		Available	
ไม่มี	6.1	-	0.6	2.1	2.7	0.7	-		Not available	
1-9 ชั่วโมง	0.9	-	-	0.9	-	-	-		1-9 hours	
มี	-	-	-	-	-	-	-		Available	
ไม่มี	0.9	-	-	0.9	-	-	-		Not available	
10-19 ชั่วโมง	13.3	1.0	-	4.7	5.6	2.0	-		10-19 hours	
มี	-	-	-	-	-	-	-		Available	
ไม่มี	13.3	1.0	-	4.7	5.6	2.0	-		Not available	
20-29 ชั่วโมง	48.9	9.2	3.1	12.7	20.2	3.7	-		20-29 hours	
มี	1.1	-	-	1.1	-	-	-		Available	
ไม่มี	47.8	9.2	3.1	11.6	20.2	3.7	-		Not available	
30-34 ชั่วโมง	27.4	1.5	-	11.0	13.1	1.8	-		30-34 hours	
มี	0.8	-	-	0.5	0.4	-	-		Available	
ไม่มี	26.6	1.5	-	10.6	12.8	1.8	-		Not available	
35-39 ชั่วโมง	203.3	3.2	149.3	25.2	21.0	4.6	-		35-39 hours	
มี	0.5	-	0.5	-	-	-	-		Available	
ไม่มี	202.8	3.2	148.8	25.2	21.0	4.6	-		Not available	
40-49 ชั่วโมง	2,297.6	112.5	197.3	1,790.7	127.9	69.0	0.3		40-49 hours	
มี	3.2	-	-	3.2	-	-	-		Available	
ไม่มี	2,294.4	112.5	197.3	1,787.5	127.9	69.0	0.3		Not available	
50 ชั่วโมงขึ้นไป	1,308.4	112.1	23.5	466.2	499.4	207.2	-		50 hours and over	
มี	3.1	0.7	-	1.9	0.4	-	-		Available	
ไม่มี	1,305.3	111.3	23.5	464.3	499.0	207.2	-		Not available	

ตารางที่ 10 จำนวนผู้มีงานทำ จำนวนคนตามสถานภาพการทำงาน จำนวนชั่วโมงทำงานต่อสัปดาห์ การมีเวลาเหลือและต้องการทำงานเพิ่มขึ้น และเพศ กรุงเทพมหานคร

TABLE 10 EMPLOYED PERSONS BY WORK STATUS, HOURS WORKED PER WEEK, AVAILABILITY FOR ADDITIONAL WORK AND SEX - BANGKOK METROPOLIS

ไตรมาสที่ 3/2549 : Quarter 3/2006

หน่วยเป็นพัน : In Thousands

จำนวนชั่วโมงทำงาน เพศ และ การมีเวลาเหลือพอ และต้องการทำงานเพิ่มขึ้น	สถานภาพการทำงาน Work Status							รวม Total	จำนวนกลุ่ม Members of Producers' Cooperatives	ชั่วโมงทำงาน Unpaid Family Worker	HOURS WORKED, SEX AND AVAILABILITY FOR ADDITIONAL WORK
	นายจ้าง Employer	ลูกจ้างรัฐบาล Government Employee	ลูกจ้างเอกชน Private Employee	ทำงานส่วนตัว Own Account Worker	สมาชิก ครอบครัว Unpaid Family Worker	Members of Producers' Cooperatives	MALE				
ชาย	2,010.4	175.8	195.0	1,152.9	388.7	98.1	-	-	-	-	MALE
มี	4.0	0.7	0.5	2.4	0.4	-	-	-	-	-	Available
ไม่มี	2,006.4	175.0	194.5	1,150.5	388.3	98.1	-	-	-	-	Not available
มีงานประจำแต่ไม่ได้ทำงาน	1.6	-	-	0.3	-	-	-	-	-	-	With job not work
มี	-	-	-	-	-	-	-	-	-	-	Available
ไม่มี	1.6	-	-	0.3	-	-	-	-	-	-	Not available
1-9 ชั่วโมง	0.5	-	-	0.5	-	-	-	-	-	-	1-9 hours
มี	-	-	-	-	-	-	-	-	-	-	Available
ไม่มี	0.5	-	-	0.5	-	-	-	-	-	-	Not available
10-19 ชั่วโมง	5.5	-	-	2.1	2.9	0.6	-	-	-	-	10-19 hours
มี	-	-	-	-	-	-	-	-	-	-	Available
ไม่มี	5.5	-	-	2.1	2.9	0.6	-	-	-	-	Not available
20-29 ชั่วโมง	26.4	4.9	3.1	4.2	12.4	0.8	-	-	-	-	20-29 hours
มี	-	-	-	-	-	-	-	-	-	-	Available
ไม่มี	26.4	4.9	3.1	4.2	12.4	0.8	-	-	-	-	Not available
30-34 ชั่วโมง	25.0	4.9	3.1	4.2	12.4	0.8	-	-	-	-	30-34 hours
มี	-	-	-	-	-	-	-	-	-	-	Available
ไม่มี	25.0	4.9	3.1	4.2	12.4	0.8	-	-	-	-	Not available
35-39 ชั่วโมง	100.8	2.2	72.6	12.2	13.2	0.6	-	-	-	-	35-39 hours
มี	0.5	-	0.5	-	-	-	-	-	-	-	Available
ไม่มี	100.3	2.2	72.1	12.2	13.2	0.6	-	-	-	-	Not available
40-49 ชั่วโมง	1,185.0	91.0	102.2	901.1	67.9	22.8	-	-	-	-	40-49 hours
มี	1.5	-	1.5	-	-	-	-	-	-	-	Available
ไม่มี	1,183.5	91.0	102.2	899.6	67.9	22.8	-	-	-	-	Not available
50 ชั่วโมงขึ้นไป	674.5	77.0	17.0	227.2	280.6	72.7	-	-	-	-	50 hours and over
มี	0.7	0.7	-	-	-	-	-	-	-	-	Available
ไม่มี	673.8	76.3	17.0	227.2	280.6	72.7	-	-	-	-	Not available
หญิง	1,895.6	63.7	178.8	1,160.6	301.3	190.8	0.3	-	-	-	FEMALE
มี	4.7	-	4.3	-	0.4	-	-	-	-	-	Available
ไม่มี	1,890.8	63.7	178.8	1,156.3	300.9	190.8	0.3	-	-	-	Not available
มีงานประจำแต่ไม่ได้ทำงาน	4.6	-	0.6	1.8	-	0.7	-	-	-	-	With job not work
มี	-	-	-	-	-	-	-	-	-	-	Available
ไม่มี	4.6	-	0.6	1.8	-	0.7	-	-	-	-	Not available
1-9 ชั่วโมง	0.4	-	-	0.4	-	-	-	-	-	-	1-9 hours
มี	-	-	-	-	-	-	-	-	-	-	Available
ไม่มี	0.4	-	-	0.4	-	-	-	-	-	-	Not available
10-19 ชั่วโมง	7.7	1.0	-	2.6	2.7	1.4	-	-	-	-	10-19 hours
มี	-	-	-	-	-	-	-	-	-	-	Available
ไม่มี	7.7	1.0	-	2.6	2.7	1.4	-	-	-	-	Not available
20-29 ชั่วโมง	23.5	4.3	-	8.5	7.8	2.9	-	-	-	-	20-29 hours
มี	0.7	-	-	0.7	-	-	-	-	-	-	Available
ไม่มี	22.8	4.3	-	7.8	7.8	2.9	-	-	-	-	Not available
30-34 ชั่วโมง	10.4	0.9	-	5.7	2.8	1.1	-	-	-	-	30-34 hours
มี	-	-	-	-	-	-	-	-	-	-	Available
ไม่มี	10.4	0.9	-	5.7	2.8	1.1	-	-	-	-	Not available
35-39 ชั่วโมง	102.6	0.9	76.7	13.1	7.8	4.1	-	-	-	-	35-39 hours
มี	-	-	-	-	-	-	-	-	-	-	Available
ไม่มี	102.6	0.9	76.7	13.1	7.8	4.1	-	-	-	-	Not available
40-49 ชั่วโมง	1,112.6	21.5	95.1	886.6	59.9	46.2	0.3	-	-	-	40-49 hours
มี	1.7	-	1.7	-	-	-	-	-	-	-	Available
ไม่มี	1,110.9	21.5	95.1	887.9	59.9	46.2	0.3	-	-	-	Not available
50 ชั่วโมงขึ้นไป	633.9	35.1	6.5	239.1	218.8	134.4	-	-	-	-	50 hours and over
มี	2.3	-	1.9	-	0.4	-	-	-	-	-	Available
ไม่มี	631.5	35.1	6.5	237.1	218.4	134.4	-	-	-	-	Not available

ตารางที่ 11 จำนวนผู้มีงานทำ จำนวนตามกลุ่มอายุ จำนวนชั่วโมงทำงานต่อสัปดาห์ การมีเวลาเหลือพอและต้องการทำงานเพิ่มขึ้น และเพศ กรุงเทพมหานคร

TABLE 11 EMPLOYED PERSONS BY AGE GROUP, HOURS WORKED PER WEEK, AVAILABILITY FOR ADDITIONAL WORK AND SEX, BANGKOK METROPOLIS

ไตรมาสที่ 3/2549 : Quarter 3/2006

หน่วยเป็นพัน : In Thousands

จำนวนชั่วโมงทำงาน เพศ และ	รวม	กลุ่มอายุ							HOURS WORKED, SEX AND	
		15-19	20-24	25-29	30-34	35-39	40-49	50-59		>= 60
การมีเวลาเหลือพอ	Total	92.2	264.0	639.3	687.0	614.4	964.1	516.8	128.2	TOTAL
และต้องการทำงานเพิ่มขึ้น										
ยอดรวม	3,906.0									
มี	8.7	-	0.7	0.8	1.6	1.3	3.2	1.1	-	Available
ไม่มี	3,897.3	92.2	263.2	638.5	685.4	613.1	960.9	515.7	128.2	Not available
มีงานประจำแต่ไม่ได้ทำงาน	6.1	0.7	0.6	1.8	0.4	0.5	0.7	0.3	1.1	With job not work
มี	-	-	-	-	-	-	-	-	-	Available
ไม่มี	6.1	0.7	0.6	1.8	0.4	0.5	0.7	0.3	1.1	Not available
1-9 ชั่วโมง	0.9	-	-	-	0.4	-	0.5	-	-	1-9 hours
มี	-	-	-	-	-	-	-	-	-	Available
ไม่มี	0.9	-	-	-	0.4	-	0.5	-	-	Not available
10-19 ชั่วโมง	13.3	-	0.3	1.8	1.0	1.0	3.2	3.7	2.3	10-19 hours
มี	-	-	-	-	-	-	-	-	-	Available
ไม่มี	13.3	-	0.3	1.8	1.0	1.0	3.2	3.7	2.3	Not available
20-29 ชั่วโมง	48.9	-	2.8	6.4	5.5	3.3	10.5	9.4	11.1	20-29 hours
มี	1.1	-	0.4	-	-	-	0.7	-	-	Available
ไม่มี	47.8	-	2.4	6.4	5.5	3.3	9.8	9.4	11.1	Not available
30-34 ชั่วโมง	27.4	-	1.8	2.3	2.1	3.3	9.8	6.5	1.7	30-34 hours
มี	0.8	-	-	0.8	-	-	-	-	-	Available
ไม่มี	26.6	-	1.8	1.5	2.1	3.3	9.8	6.5	1.7	Not available
35-39 ชั่วโมง	203.3	1.4	5.1	19.8	28.9	21.4	66.3	52.5	8.1	35-39 hours
มี	0.5	-	-	-	-	0.5	-	-	-	Available
ไม่มี	202.8	1.4	5.1	19.8	28.9	20.9	66.3	52.5	8.1	Not available
40-49 ชั่วโมง	2,297.6	55.0	177.4	459.0	451.7	365.0	503.6	242.4	43.4	40-49 hours
มี	3.2	-	-	-	0.8	-	1.4	1.1	-	Available
ไม่มี	2,294.4	55.0	177.4	459.0	451.0	365.0	502.2	241.4	43.4	Not available
50 ชั่วโมงขึ้นไป	1,308.4	35.1	76.0	148.2	196.9	220.0	369.6	202.0	60.5	50 hours and over
มี	3.1	-	0.4	-	0.8	0.8	1.1	-	-	Available
ไม่มี	1,305.3	35.1	75.6	148.2	196.1	219.3	368.4	202.0	60.5	Not available

ตารางที่ 11 จำนวนผู้มีงานทำ จำแนกตามกลุ่มอายุ จำนวนชั่วโมงทำงานต่อสัปดาห์ การมีเวลาเหลือพอและต้องการทำงานเพิ่มขึ้น และเพศ กรุงเทพมหานคร (ต่อ)

TABLE 11 EMPLOYED PERSONS BY AGE GROUP, HOURS WORKED PER WEEK, AVAILABILITY FOR ADDITIONAL WORK AND SEX, BANGKOK METROPOLIS(Contd.)

ไตรมาสที่ 3/2549 : Quarter 3/2006

หน่วยเป็นพัน : In Thousands

จำนวนชั่วโมงทำงาน เพศ และ	รวม	กลุ่มอายุ							HOURS WORKED, SEX AND AVAILABILITY FOR ADDITIONAL WORK	
		15-19	20-24	25-29	30-34	35-39	40-49	50-59		>= 60
การมีเวลาเหลือพอ	Total	154.8	154.8	308.7	344.5	305.6	488.7	286.0	69.7	TOTAL (MALE)
และต้องการทำงานเพิ่มขึ้น		4.0	0.4	0.8	-	0.5	1.2	1.1	-	Available
		2,006.4	154.4	307.9	344.5	305.1	487.5	285.0	69.7	Not available
มีงานประจำแต่ไม่ได้ทำงาน	1.6	-	-	-	-	0.5	-	-	1.1	With job not work
	-	-	-	-	-	-	-	-	-	Available
ไม่มี	1.6	-	-	-	-	0.5	-	-	1.1	Not available
1-9 ชั่วโมง	0.5	-	-	-	-	-	0.5	-	-	1-9 hours
	-	-	-	-	-	-	-	-	-	Available
ไม่มี	0.5	-	-	-	-	-	0.5	-	-	Not available
10-19 ชั่วโมง	5.5	-	-	0.6	-	-	2.0	1.8	1.2	10-19 hours
	-	-	-	-	-	-	-	-	-	Available
ไม่มี	5.5	-	-	0.6	-	-	2.0	1.8	1.2	Not available
20-29 ชั่วโมง	25.4	-	2.3	3.4	3.8	0.9	3.6	4.8	6.6	20-29 hours
	0.4	-	0.4	-	-	-	-	-	-	Available
ไม่มี	25.0	-	1.9	3.4	3.8	0.9	3.6	4.8	6.6	Not available
30-34 ชั่วโมง	17.0	-	0.9	1.5	1.2	1.2	6.1	5.6	0.6	30-34 hours
	0.8	-	-	0.8	-	-	-	-	-	Available
ไม่มี	16.2	-	0.9	0.7	1.2	1.2	6.1	5.6	0.6	Not available
35-39 ชั่วโมง	100.8	0.9	1.8	9.4	14.7	9.0	39.4	21.0	4.6	35-39 hours
	0.5	-	-	-	-	0.5	-	-	-	Available
ไม่มี	100.3	0.9	1.8	9.4	14.7	8.5	39.4	21.0	4.6	Not available
40-49 ชั่วโมง	1,185.0	35.7	103.0	211.5	226.4	178.3	260.4	143.8	26.1	40-49 hours
	1.5	-	-	-	-	-	0.5	1.1	-	Available
ไม่มี	1,183.5	35.7	103.0	211.5	226.4	178.3	259.9	142.7	26.1	Not available
50 ชั่วโมงขึ้นไป	674.5	15.8	46.8	82.4	98.5	115.8	176.7	109.0	29.5	50 hours and over
	0.7	-	-	-	-	-	0.7	-	-	Available
ไม่มี	673.8	15.8	46.8	82.4	98.5	115.8	176.0	109.0	29.5	Not available

ตารางที่ 11 จำนวนผู้มีงานทำ จำแนกตามกลุ่มอายุ จำนวนชั่วโมงทำงานต่อสัปดาห์ การมีเวลาเหลือพอและต้องการทำงานเพิ่มขึ้น และเพศ กรุงเทพมหานคร (ต่อ)

TABLE 11 EMPLOYED PERSONS BY AGE GROUP, HOURS WORKED PER WEEK, AVAILABILITY FOR ADDITIONAL WORK AND SEX, BANGKOK METROPOLIS(Contd.)

ไตรมาสที่ 3/2549 : Quarter 3/2006

หน่วยเป็นพัน : In Thousands

จำนวนชั่วโมงทำงาน เพศ และ	รวม	กลุ่มอายุ Age Group							HOURS WORKED, SEX AND	
		15-19	20-24	25-29	30-34	35-39	40-49	50-59	>= 60	AVAILABILITY FOR ADDITIONAL WORK
การมีเวลาเหลือพอ	Total	1,895.6	109.2	330.6	342.5	308.7	475.4	230.7	58.5	TOTAL(FEMALE)
และต้องการทำงานเพิ่มขึ้น		4.7	0.4	-	1.6	0.8	2.0	-	-	Available
		1,890.8	108.8	330.6	340.9	307.9	473.4	230.7	58.5	Not available
มีงานประจำแต่ไม่ได้ทำงาน		4.6	0.6	1.8	0.4	-	0.7	0.3	-	With job not work
		-	-	-	-	-	-	-	-	Available
มี		4.6	0.6	1.8	0.4	-	0.7	0.3	-	Not available
ไม่มี		0.4	-	-	0.4	-	-	-	-	1-9 hours
1-9 ชั่วโมง		-	-	-	-	-	-	-	-	Available
		0.4	-	-	0.4	-	-	-	-	Not available
มี		-	-	-	-	-	-	-	-	10-19 hours
ไม่มี		0.4	-	-	0.4	-	-	-	-	Available
10-19 ชั่วโมง		7.7	0.3	1.2	1.0	1.0	1.3	1.9	1.1	Not available
		-	-	-	-	-	-	-	-	10-19 hours
มี		-	-	-	-	-	-	-	-	Available
ไม่มี		7.7	0.3	1.2	1.0	1.0	1.3	1.9	1.1	Not available
20-29 ชั่วโมง		23.5	0.5	3.1	1.8	2.3	6.8	4.6	4.5	20-29 hours
		0.7	-	-	-	-	0.7	-	-	Available
มี		22.8	0.5	3.1	1.8	2.3	6.1	4.6	4.5	Not available
ไม่มี		10.4	0.9	0.8	0.9	2.1	3.7	0.9	1.1	30-34 hours
30-34 ชั่วโมง		-	-	-	-	-	-	-	-	Available
		10.4	0.9	0.8	0.9	2.1	3.7	0.9	1.1	Not available
มี		-	-	-	-	-	-	-	-	35-39 hours
ไม่มี		10.4	0.9	0.8	0.9	2.1	3.7	0.9	1.1	Available
35-39 ชั่วโมง		102.6	0.5	10.4	14.3	12.4	26.8	31.4	3.6	Not available
		-	-	-	-	-	-	-	-	Available
มี		102.6	0.5	10.4	14.3	12.4	26.8	31.4	3.6	Not available
ไม่มี		1,112.6	19.4	247.5	225.4	186.7	243.2	98.6	17.3	40-49 hours
40-49 ชั่วโมง		1.7	-	-	0.8	-	0.9	-	-	Available
		1,110.9	19.4	247.5	224.6	186.7	242.3	98.6	17.3	Not available
มี		633.9	19.4	65.8	98.4	104.3	192.9	93.0	31.0	50 hours and over
ไม่มี		2.3	-	-	0.8	0.8	0.4	-	-	Available
50 ชั่วโมงขึ้นไป		631.5	19.4	65.8	97.6	103.5	192.4	93.0	31.0	Not available

ตารางที่ 11 จำนวนผู้จ้างทำ จำนวนผู้จ้างตามกลุ่มอายุ จำนวนชั่วโมงทำงานต่อสัปดาห์ การมีเวลาเหลือพอและต้องการทำงานเพิ่มขึ้น และเพศ กรุงเทพมหานคร
TABLE 11 EMPLOYED PERSONS BY AGE GROUP, HOURS WORKED PER WEEK, AVAILABILITY FOR ADDITIONAL WORK AND SEX, BANGKOK METROPOLIS

ไตรมาสที่ 3/2549 : Quarter 3/2006

หน่วยเป็นพัน : in Thousands

จำนวนชั่วโมงทำงาน เพศ และ การมีเวลาเหลือพอ และต้องการทำงานเพิ่มขึ้น	กลุ่มอายุ Age Group							HOURS WORKED, SEX AND AVAILABILITY FOR ADDITIONAL WORK		
	รวม Total	15-19	20-24	25-29	30-34	35-39	40-49	50-59	>= 60	MALE
ชาย	2,010.4	52.3	154.8	308.7	344.5	305.6	488.7	286.0	69.7	Available
มี	4.0	-	0.4	0.8	-	0.5	1.2	1.1	-	Not available
ไม่มี	2,006.4	52.3	154.4	307.9	344.5	305.1	487.5	285.0	69.7	With job not work
มีงานประจำแต่ไม่ได้ทำงาน	1.6	-	-	-	-	0.5	-	-	1.1	Available
มี	1.6	-	-	-	-	0.5	-	-	1.1	Not available
1-9 ชั่วโมง	0.5	-	-	-	-	-	0.5	-	-	1-9 hours
มี	0.5	-	-	-	-	-	-	-	-	Available
ไม่มี	0.5	-	-	-	-	-	0.5	-	-	Not available
10-19 ชั่วโมง	5.5	-	-	0.6	-	-	2.0	1.8	1.2	10-19 hours
มี	-	-	-	-	-	-	-	-	-	Available
ไม่มี	5.5	-	-	0.6	-	-	2.0	1.8	1.2	Not available
20-29 ชั่วโมง	25.4	-	2.3	3.4	3.8	0.9	3.6	4.8	6.6	20-29 hours
มี	0.4	-	0.4	-	-	-	-	-	-	Available
ไม่มี	25.0	-	1.9	3.4	3.8	0.9	3.6	4.8	6.6	Not available
30-34 ชั่วโมง	17.0	-	0.9	1.5	1.2	1.2	6.1	5.6	0.6	30-34 hours
มี	0.8	-	0.8	-	-	-	-	-	-	Available
ไม่มี	16.2	-	0.9	0.7	1.2	1.2	6.1	5.6	0.6	Not available
35-39 ชั่วโมง	100.8	0.9	1.8	9.4	14.7	9.0	39.4	21.0	4.6	35-39 hours
มี	0.5	-	-	-	-	0.5	-	-	-	Available
ไม่มี	100.3	0.9	1.8	9.4	14.7	8.5	39.4	21.0	4.6	Not available
40-49 ชั่วโมง	1,185.0	35.7	103.0	211.5	226.4	178.3	260.4	143.8	26.1	40-49 hours
มี	1.5	-	-	-	-	-	0.5	1.1	-	Available
ไม่มี	1,183.5	35.7	103.0	211.5	226.4	178.3	259.9	142.7	26.1	Not available
50 ชั่วโมงขึ้นไป	674.5	15.8	46.8	82.4	98.5	115.8	176.7	109.0	29.5	50 hours and over
มี	0.7	-	-	-	-	-	0.7	-	-	Available
ไม่มี	673.8	15.8	46.8	82.4	98.5	115.8	176.0	109.0	29.5	Not available
หญิง	1,895.6	39.9	109.2	330.6	342.5	308.7	475.4	230.7	58.5	FEMALE
มี	4.7	-	0.4	-	1.6	0.8	2.0	-	-	Available
ไม่มี	1,890.8	39.9	108.8	330.6	340.9	307.9	473.4	230.7	58.5	Not available
มีงานประจำแต่ไม่ได้ทำงาน	4.6	0.7	0.6	1.8	0.4	-	0.7	0.3	-	With job not work
มี	4.6	-	-	-	-	-	-	-	-	Available
1-9 ชั่วโมง	4.6	0.7	0.6	1.8	0.4	-	0.7	0.3	-	Not available
มี	0.4	-	-	-	0.4	-	-	-	-	1-9 hours
ไม่มี	0.4	-	-	-	0.4	-	-	-	-	Available
10-19 ชั่วโมง	0.4	-	-	-	0.4	-	-	-	-	Not available
มี	7.7	-	0.3	1.2	1.0	1.0	1.3	1.9	1.1	10-19 hours
ไม่มี	7.7	-	0.3	1.2	1.0	1.0	1.3	1.9	1.1	Available
20-29 ชั่วโมง	23.5	-	0.5	3.1	1.8	2.3	6.8	4.6	4.5	20-29 hours
มี	0.7	-	-	-	-	-	0.7	-	-	Available
ไม่มี	22.8	-	0.5	3.1	1.8	2.3	6.1	4.6	4.5	Not available
30-34 ชั่วโมง	10.4	-	0.9	0.8	0.9	2.1	3.7	0.9	1.1	30-34 hours
มี	-	-	-	-	-	-	-	-	-	Available
ไม่มี	10.4	-	0.9	0.8	0.9	2.1	3.7	0.9	1.1	Not available
35-39 ชั่วโมง	102.6	0.5	3.3	10.4	14.3	12.4	26.8	31.4	3.6	35-39 hours
มี	-	-	-	-	-	-	-	-	-	Available
ไม่มี	102.6	0.5	3.3	10.4	14.3	12.4	26.8	31.4	3.6	Not available
40-49 ชั่วโมง	1,112.6	19.4	74.4	247.5	225.4	186.7	243.2	98.6	17.3	40-49 hours
มี	1.7	-	-	-	0.8	-	0.9	-	-	Available
ไม่มี	1,110.9	19.4	74.4	247.5	224.6	186.7	242.3	98.6	17.3	Not available
50 ชั่วโมงขึ้นไป	633.9	19.4	29.2	65.8	98.4	104.3	192.9	93.0	31.0	50 hours and over
มี	2.3	-	0.4	-	0.8	0.8	0.4	-	-	Available
ไม่มี	631.5	19.4	28.8	65.8	97.6	103.5	192.4	93.0	31.0	Not available

ตารางที่ 12 จำนวนผู้ว่างงาน ที่หางานทำ จำนวนตามระยะเวลาที่หางานทำ ระดับการศึกษาที่สำเร็จ และเพศ กรุงเทพมหานคร
 TABLE 12 UNEMPLOYED PERSONS, SEEKING JOB BY DURATION OF SEEKING JOB, LEVEL OF EDUCATIONAL ATTAINMENT AND SEX, BANGKOK METROPOLIS

ไตรมาสที่ 3/2549 : Quarter 3/2006

หน่วยเป็นพัน : In Thousands

ระดับการศึกษาที่สำเร็จ	รวม Total	ระยะเวลาที่หางานทำ Duration of seeking job							LEVEL OF EDUCATIONAL ATTAINMENT	
		< 1 เดือน Month	1 - 2.9 เดือน Months	3 - 5.9 เดือน Months	6 - 8.9 เดือน Months	9 - 11.9 เดือน Months	>=12 เดือน Months	ไม่ทราบ Unknown	TOTAL	EDUCATIONAL ATTAINMENT
		2,929	4,391	2,549	-	-	1,224	-		
ยอดรวม	11,093	2,929	4,391	2,549	-	-	1,224	-	TOTAL	
ไม่มีการศึกษา	-	-	-	-	-	-	-	-	No education	
ต่ำกว่าประถมศึกษา	-	-	-	-	-	-	-	-	Less than Elementary	
ประถมศึกษา	1,178	-	508	-	-	-	670	-	Elementary	
มัธยมศึกษาตอนต้น	392	-	392	-	-	-	-	-	Lower Secondary	
มัธยมศึกษาตอนปลาย	968	-	624	-	-	-	344	-	Upper Secondary Level	
สายสามัญ	624	-	624	-	-	-	-	-	General/Academic	
สายอาชีพศึกษา	344	-	-	-	-	-	344	-	Vocational	
สายวิชาการศึกษา	-	-	-	-	-	-	-	-	Teacher Training	
อุดมศึกษา	8,553	2,929	2,866	2,549	-	-	209	-	Higher Level	
สายวิชาการ	7,364	2,929	2,088	2,138	-	-	209	-	Academic	
สายวิชาชีพ	1,189	-	778	411	-	-	-	-	Higher Technical Education	
สายวิชาการศึกษา	-	-	-	-	-	-	-	-	Teacher Training	1/
อื่นๆ	-	-	-	-	-	-	-	-	Others	
ไม่ทราบ	-	-	-	-	-	-	-	-	Unknown	

1/ รวมอาชีพระยะสั้น Including Short Course Vocational

ตารางที่ 12 จำนวนผู้ว่างงาน ที่หางานทำ จำแนกตามระยะเวลาที่หางานทำ ระดับการศึกษาที่สำเร็จ และเพศ กรุงเทพมหานคร (ต่อ)
 TABLE 12 UNEMPLOYED PERSONS, SEEKING JOB BY DURATION OF SEEKING JOB, LEVEL OF EDUCATIONAL ATTAINMENT AND SEX, BANGKOK METROPOLIS (Contd.)

ไตรมาสที่ 3/2549 : Quarter 3/2006

ระดับการศึกษาที่สำเร็จ	รวม	ระยะเวลาที่หางานทำ						LEVEL OF EDUCATIONAL ATTAINMENT	
		Duration of seeking job						Months	Unknown
		< 1 เดือน	1 - 2.9 เดือน	3 - 5.9 เดือน	6 - 8.9 เดือน	9 - 11.9 เดือน	>=12 เดือน		
Total	Month	Months	Months	Months	Months	Months	Unknown	EDUCATIONAL ATTAINMENT	
ยอดรวม	11,093	2,929	4,391	2,549	-	-	1,224	-	TOTAL
ชาย	8,470	2,929	2,773	1,753	-	-	1,015	-	MALE
ไม่มีการศึกษา	-	-	-	-	-	-	-	-	No education
ต่ำกว่าประถมศึกษา	-	-	-	-	-	-	-	-	Less than Elementary
ประถมศึกษา	1,178	-	508	-	-	-	670	-	Elementary
มัธยมศึกษาตอนต้น	-	-	-	-	-	-	-	-	Lower Secondary
มัธยมศึกษาตอนปลาย	700	-	356	-	-	-	344	-	Upper Secondary Level
สายสามัญ	356	-	356	-	-	-	-	-	General/Academic
สายอาชีพศึกษา	344	-	-	-	-	-	344	-	Vocational
สายวิชาการศึกษา	-	-	-	-	-	-	-	-	Teacher Training
อุดมศึกษา	6,591	2,929	1,909	1,753	-	-	-	-	Higher Level
สายวิชาการ	6,177	2,929	1,495	1,753	-	-	-	-	Academic
สายวิชาชีพ	414	-	414	-	-	-	-	-	Higher Technical Education
สายวิชาการศึกษา	-	-	-	-	-	-	-	-	Teacher Training
อื่นๆ 1/	-	-	-	-	-	-	-	-	Others 1/
ไม่ทราบ	-	-	-	-	-	-	-	-	Unknown
หญิง	2,623	-	1,618	796	-	-	209	-	FEMALE
ไม่มีการศึกษา	-	-	-	-	-	-	-	-	No education
ต่ำกว่าประถมศึกษา	-	-	-	-	-	-	-	-	Less than Elementary
ประถมศึกษา	-	-	-	-	-	-	-	-	Elementary
มัธยมศึกษาตอนต้น	392	-	392	-	-	-	-	-	Lower Secondary
มัธยมศึกษาตอนปลาย	268	-	268	-	-	-	-	-	Upper Secondary Level
สายสามัญ	268	-	268	-	-	-	-	-	General/Academic
สายวิชาชีพศึกษา	-	-	-	-	-	-	-	-	Vocational
สายวิชาการศึกษา	-	-	-	-	-	-	-	-	Teacher Training
อุดมศึกษา	1,962	-	957	796	-	-	209	-	Higher Level
สายวิชาการ	1,188	-	594	385	-	-	209	-	Academic
สายวิชาชีพ	775	-	364	411	-	-	-	-	Higher Technical Education
สายวิชาการศึกษา	-	-	-	-	-	-	-	-	Teacher Training
อื่นๆ 1/	-	-	-	-	-	-	-	-	Others 1/
ไม่ทราบ	-	-	-	-	-	-	-	-	Unknown

1/ รวมอาชีพระยะสั้น 1/ Including Short Course Vocational

ตารางที่ 12 จำนวนผู้ว่างงาน ที่หางานทำ จำแนกตามระยะเวลาที่หางานทำ ระดับการศึกษาที่สำเร็จ และเพศ กรุงเทพมหานคร

TABLE 12 UNEMPLOYED PERSONS, SEEKING JOB BY DURATION OF SEEKING JOB, LEVEL OF EDUCATIONAL ATTAINMENT AND SEX, BANGKOK METROPOLIS

ไตรมาสที่ 3/2549 : Quarter 3/2006

หน่วยเป็นพัน : In Thousands

ระดับการศึกษาที่สำเร็จ	รวม	ระยะเวลาที่หางานทำ						Duration of seeking job			LEVEL OF EDUCATIONAL ATTAINMENT	
		< 1 เดือน	1 - 2.9 เดือน	3 - 5.9 เดือน	6 - 8.9 เดือน	9 - 11.9 เดือน	>=12 เดือน	ไม่ทราบ	Unknown			
Total	Months	Months	Months	Months	Months	Months	Months	Months	Months	Months	Unknown	
ชาย	8,470	2,929	2,773	1,753	-	-	1,015	-	-	-	-	MALE
ไม่มีการศึกษา	-	-	-	-	-	-	-	-	-	-	-	No education
ต่ำกว่าประถมศึกษา	-	-	-	-	-	-	-	-	-	-	-	Less than Elementary
ประถมศึกษา	1,178	-	508	-	-	-	670	-	-	-	-	Elementary
มัธยมศึกษาตอนต้น	-	-	-	-	-	-	-	-	-	-	-	Lower Secondary
มัธยมศึกษาตอนปลาย	700	-	356	-	-	-	344	-	-	-	-	Upper Secondary Level
สายสามัญ	356	-	356	-	-	-	-	-	-	-	-	General/Academic
สายอาชีพศึกษา	344	-	-	-	-	-	344	-	-	-	-	Vocational
สายวิชาการศึกษา	-	-	-	-	-	-	-	-	-	-	-	Teacher Training
อุดมศึกษา	6,591	2,929	1,909	1,753	-	-	-	-	-	-	-	Higher Level
สายวิชาการ	6,177	2,929	1,495	1,753	-	-	-	-	-	-	-	Academic
สายวิชาชีพ	414	-	414	-	-	-	-	-	-	-	-	Higher Technical Education
สายวิชาการศึกษา	-	-	-	-	-	-	-	-	-	-	-	Teacher Training
อื่นๆ 1/	-	-	-	-	-	-	-	-	-	-	-	Others 1/
ไม่ทราบ	-	-	-	-	-	-	-	-	-	-	-	Unknown
หญิง	2,623	-	1,618	796	-	-	209	-	-	-	-	FEMALE
ไม่มีการศึกษา	-	-	-	-	-	-	-	-	-	-	-	No education
ต่ำกว่าประถมศึกษา	-	-	-	-	-	-	-	-	-	-	-	Less than Elementary
ประถมศึกษา	-	-	-	-	-	-	-	-	-	-	-	Elementary
มัธยมศึกษาตอนต้น	392	-	392	-	-	-	-	-	-	-	-	Lower Secondary
มัธยมศึกษาตอนปลาย	268	-	268	-	-	-	-	-	-	-	-	Upper Secondary Level
สายสามัญ	268	-	268	-	-	-	-	-	-	-	-	General/Academic
สายอาชีพศึกษา	-	-	-	-	-	-	-	-	-	-	-	Vocational
สายวิชาการศึกษา	-	-	-	-	-	-	-	-	-	-	-	Teacher Training
อุดมศึกษา	1,962	-	957	796	-	-	209	-	-	-	-	Higher Level
สายวิชาการ	1,188	-	594	385	-	-	209	-	-	-	-	Academic
สายวิชาชีพ	775	-	364	411	-	-	-	-	-	-	-	Higher Technical Education
สายวิชาการศึกษา	-	-	-	-	-	-	-	-	-	-	-	Teacher Training
อื่นๆ 1/	-	-	-	-	-	-	-	-	-	-	-	Others 1/
ไม่ทราบ	-	-	-	-	-	-	-	-	-	-	-	Unknown

1/ รวมอาชีพระยะสั้น 1/ Including Short Course Vocational

ตารางที่ 13 จำนวนผู้ว่างงาน ที่เคยทำงานมาก่อน จำแนกตามอาชีพที่ทำงานครั้งสุดท้าย อุตสาหกรรมที่ทำงานครั้งสุดท้าย และเพศ กรุงเทพมหานคร

TABLE 13 UNEMPLOYED PERSONS, EVER WORKED BY LAST OCCUPATION, LAST INDUSTRY AND SEX, BANGKOK METROPOLIS

ไตรมาสที่ 3/2549 : Quarter 3/2006

หน่วยเป็นพัน : In Thousands

อาชีพที่ทำงานครั้งสุดท้าย	อุตสาหกรรมที่ทำงานครั้งสุดท้าย Last Industry										LAST OCCUPATION
	เกษตรกรรม	การประมง	เหมืองแร่ เหมืองหิน	การผลิต	ไฟฟ้า ก๊าซ และประปา	การก่อสร้าง	การขายส่ง การขายปลีก	โรงแรม และภัตตาคาร	การขนส่ง	Transport	
Total	Agriculture	Fishing	Mining & Quarrying	Manufacturing	Electricity, Gas & Water supply	Construction	Wholesale & Retail trade	Hotels & Restaurants	Communication	Transport	TOTAL
ยอดรวม	19,474	-	-	3,814	-	3,194	4,373	2,346	464	-	TOTAL
1. ผู้บัญญัติกฎหมาย ข้าราชการระดับอาวุโส และผู้จัดการ	-	-	-	-	-	-	-	-	-	-	1. Legislators, senior officials and managers
2. ผู้ประกอบอาชีพด้านต่างๆ	-	-	-	-	-	-	-	-	-	-	2. Professionals
3. ผู้ประกอบอาชีพด้านเทคนิคสาขาต่างๆ และอาชีพที่เกี่ยวข้อง	2,320	-	-	796	-	-	928	-	-	-	3. Technicians and associate professionals
4. เสมียน	3,155	-	-	-	-	-	971	488	464	-	4. Clerks
5. พนักงานบริการและพนักงานในร้านค้า และตลาด	3,208	-	-	-	-	-	1,009	1,109	-	-	5. Service workers and shop and market sales workers
6. ผู้ปฏิบัติงานที่มีฝีมือในด้านเกษตร และการประมง	-	-	-	-	-	-	-	-	-	-	6. Skilled agricultural and fishery workers
7. ผู้ปฏิบัติงานด้านความงามกรทางฝีมือ และธุรกิจการค้าที่เกี่ยวข้อง	6,779	-	-	3,018	-	3,048	713	-	-	-	7. Craft and related trades workers
8. ผู้ปฏิบัติการโรงงานและเครื่องจักร และผู้ปฏิบัติงานด้านการประกอบ	2,072	-	-	-	-	-	753	-	-	-	8. Plant and machine operators and assemblers
9. อาชีพพื้นฐานต่างๆ ในด้านการขาย และการให้บริการ	1,360	-	-	-	-	146	-	750	-	-	9. Elementary occupations
10. คนงานที่มีใจไม่แน่นอนรวมถึง คนงานที่ไม่สามารถจำแนกได้	583	-	-	-	-	-	-	-	-	-	10. Workers not classifiable by occupation

ตารางที่ 13 จำนวนผู้ว่างงาน ที่เคยทำงานมาก่อน จำแนกตามอาชีพที่ทำงานครั้งสุดท้าย อุตสาหกรรมที่ทำงานครั้งสุดท้าย และเพศ กรุงเทพมหานคร (ต่อ)

TABLE 13 UNEMPLOYED PERSONS. EVER WORKED BY LAST OCCUPATION, LAST INDUSTRY AND SEX, BANGKOK METROPOLIS (Contd.)

*ไตรมาสที่ 3/2549 : Quarter 3/2006

อาชีพที่ทำงานครั้งสุดท้าย	อุตสาหกรรมที่ทำงานครั้งสุดท้าย										LAST OCCUPATION
	รวม	เกษตรกรรม	การประมง	เหมืองแร่ เหมืองหิน	การผลิต	ไฟฟ้า ก๊าซ และประปา	Last Industry	การขายส่ง การขายปลีก	โรงแรม และภัตตาคาร	การขนส่ง	
	Total	Agriculture	Fishing	Mining & Quarrying	Manufac- turing	Electricity, Gas & Water supply	Construction	Wholesale & Retail trade	Hotels & Restaurants	Transport & Communi- cation	
ยอดรวม	19,474	-	-	-	3,814	-	3,194	4,373	2,346	464	TOTAL
ชาย	14,827	-	-	-	3,193	-	3,194	2,910	840	-	MALE
1. ผู้ปฏิบัติงานนายจ้างราชการระดับอาวุโส และผู้จัดการ	-	-	-	-	-	-	-	-	-	-	1. Legislators, senior officials and managers
2. ผู้ประกอบวิชาชีพด้านต่างๆ	-	-	-	-	-	-	-	-	-	-	2. Professionals
3. ผู้ประกอบวิชาชีพด้านเทคนิคสาขาต่างๆ และอาชีพที่เกี่ยวข้อง	2,091	-	-	-	567	-	-	928	-	-	3. Technicians and associate professionals
4. เสมียน	1,117	-	-	-	-	-	-	479	-	-	4. Clerks
5. พนักงานบริการและพนักงานในร้านค้า และตลาด	2,378	-	-	-	-	-	-	448	840	-	5. Service workers and shop and market sales workers
6. ผู้ปฏิบัติงานที่มีฝีมือในด้านการเกษตร และการประมง	-	-	-	-	-	-	-	-	-	-	6. Skilled agricultural and fishery workers
7. ผู้ปฏิบัติงานด้านความสามรถทางฝีมือ และธุรกิจการค้าที่เกี่ยวข้อง	5,976	-	-	-	2,626	-	3,048	302	-	-	7. Craft and related trades workers
8. ผู้ปฏิบัติงานโรงงานและเครื่องจักร และผู้ปฏิบัติงานด้านการประกอบ	2,072	-	-	-	-	-	-	753	-	-	8. Plant and machine operators and assemblers
9. อาชีพพื้นฐานต่างๆ ในด้านการขาย และการให้บริการ	610	-	-	-	-	-	146	-	-	-	9. Elementary occupations
10. คนงานซึ่งไม่ได้จำแนกไว้ในหมวดอื่น	583	-	-	-	-	-	-	-	-	-	10. Workers not classifiable by occupation

ตารางที่ 13 จำนวนผู้ว่างงาน ที่เคยทำงานมาก่อน จำแนกตามอาชีพที่ทำงานครั้งสุดท้าย อุตสาหกรรมที่ทำงานครั้งสุดท้าย และเพศ กรุงเทพมหานคร (ต่อ)

TABLE 13 UNEMPLOYED PERSONS, EVER WORKED BY LAST OCCUPATION, LAST INDUSTRY AND SEX, BANGKOK METROPOLIS (Contd.)

ไตรมาสที่ 3:25-49 : Quarter 3:2006

อาชีพที่ทำงานครั้งสุดท้าย	อุตสาหกรรมที่ทำงานครั้งสุดท้าย										LAST OCCUPATION
	เกษตรกรรม	การประมง	เหมืองแร่ เหมืองหิน	การผลิต	ไฟฟ้า ก๊าซ และประปา	การก่อสร้าง	การขายปลีก	โรงแรม และภัตตาคาร	การขนส่ง	การขนส่ง	
Total	Agriculture	Fishing	Mining & Quarrying	Manufac- turing	Electricity, Gas & Water supply	Construction	Wholesale & Retail trade	Hotels & Restaurants	Transport	Communication	
หญิง	4,649	-	-	621	-	-	1,464	1,506	464	-	FEMALE
1. ผู้ปฏิบัติงานหลาย วิชาชีพหรือระดับอาชีพ และผู้จัดการ	-	-	-	-	-	-	-	-	-	-	1. Legislators, senior officials and managers
2. ผู้ประกอบวิชาชีพด้านต่างๆ	-	-	-	-	-	-	-	-	-	-	2. Professionals
3. ผู้ประกอบวิชาชีพด้านเทคนิคสาขาต่างๆ และอาชีพที่เกี่ยวข้อง	229	-	-	229	-	-	-	-	-	-	3. Technicians and associate professionals
4. เสมียน	2,038	-	-	-	-	-	492	488	464	-	4. Clerks
5. พนักงานบริการและพนักงานในร้านค้า และตลาด	829	-	-	-	-	-	561	268	-	-	5. Service workers and shop and market sales workers
6. ผู้ปฏิบัติงานที่มีฝีมือในด้านเกษตร และกสิกรรม	-	-	-	-	-	-	-	-	-	-	6. Skilled agricultural and fishery workers
7. ผู้ปฏิบัติงานด้านความงามและการทำผม และธุรกิจการค้าที่เกี่ยวข้อง	803	-	-	392	-	-	411	-	-	-	7. Craft and related trades workers
8. ผู้ปฏิบัติงานโรงงานและเครื่องจักร และผู้ปฏิบัติงานด้านการประกอบ	-	-	-	-	-	-	-	-	-	-	8. Plant and machine operators and assemblers
9. อาชีพพื้นฐานต่างๆ ในด้านการขาย และการให้บริการ	750	-	-	-	-	-	-	750	-	-	9. Elementary occupations
10. คนงานที่มีได้จำแนกไว้ในหมวดอื่น	-	-	-	-	-	-	-	-	-	-	10. Workers not classifiable by occupation

ตารางที่ 13 จำนวนผู้ว่างงาน ที่เคยทำงานมาก่อน จำแนกตามอาชีพที่ทำครั้งสุดท้าย อุตสาหกรรมที่ทำครั้งสุดท้าย และเพศ กรุงเทพมหานคร (ต่อ)

TABLE 13 UNEMPLOYED PERSONS, EVER WORKED BY LAST OCCUPATION, LAST INDUSTRY AND SEX, BANGKOK METROPOLIS (Contd.)

ไตรมาสที่ 3/2549 : Quarter 3/2006

หน่วยเป็นพัน : In Thousands

อาชีพที่ทำครั้งสุดท้าย	อุตสาหกรรมที่ทำครั้งสุดท้าย (ต่อ) Last Industry (Contd.)										ไม่ทราบ	LAST OCCUPATION
	สื่อกลางทางการเงิน	อสังหาริมทรัพย์และการให้เช่า	บริหารราชการและป้องกันประเทศ	การศึกษา	ด้านสุขภาพและสังคมสงเคราะห์	บริการชุมชน	อื่น ๆ	จ้างในครัวเรือนส่วนบุคคล	องค์กรระหว่างประเทศ	Unknown		
	Financial Intermediation	Real estate & Renting	Public administration & Defence	Education	Health & Social work	Other community & Social	Private households with employed persons	Extra-territorial organizations				
ยอดรวม	596	2,147	-	638	-	-	-	-	-	-	1,902	TOTAL
1. ผู้ปฏิบัติงานในหน่วยงานราชการระดับอาวุโสและผู้จัดการ	-	-	-	-	-	-	-	-	-	-	-	1. Legislators, senior officials and managers
2. ผู้ประกอบวิชาชีพด้านต่าง ๆ	-	-	-	-	-	-	-	-	-	-	-	2. Professionals
3. ผู้ประกอบวิชาชีพด้านเทคนิคสาขาต่าง ๆ และอาชีพที่เกี่ยวข้อง	596	-	-	-	-	-	-	-	-	-	-	3. Technicians and associate professionals
4. เสมียน	-	594	-	638	-	-	-	-	-	-	-	4. Clerks
5. พนักงานบริการและพนักงานในร้านค้าและตลาด	-	1,090	-	-	-	-	-	-	-	-	-	5. Service workers and shop and market sales workers
6. ผู้ปฏิบัติงานที่มีฝีมือในด้านเกษตรกรรมและการประมง	-	-	-	-	-	-	-	-	-	-	-	6. Skilled agricultural and fishery workers
7. ผู้ปฏิบัติงานด้านความงามทางฝีมือและธุรกิจการค้าที่เกี่ยวข้อง	-	-	-	-	-	-	-	-	-	-	-	7. Craft and related trades workers
8. ผู้ปฏิบัติการโรงงานและเครื่องจักรและผู้ปฏิบัติงานด้านกาบประกอบ	-	-	-	-	-	-	-	-	-	-	1,319	8. Plant and machine operators and assemblers
9. อาชีพพื้นฐานต่าง ๆ ในด้านการขายและการให้บริการ	-	464	-	-	-	-	-	-	-	-	-	9. Elementary occupations
10. คนงานซึ่งมิได้จำแนกไว้ในหมวดอื่น	-	-	-	-	-	-	-	-	-	-	583	10. Workers not classifiable by occupation

ตารางที่ 13 จำนวนผู้ว่างงาน ที่เคยทำงานมาก่อน จำนวนตามอาชีพที่ทำครั้งสุดท้าย อุตสาหกรรมที่ทำครั้งสุดท้าย และเพศ กรุงเทพมหานคร (ต่อ)
 TABLE 13 UNEMPLOYED PERSONS, EVER WORKED BY LAST OCCUPATION, LAST INDUSTRY AND SEX, BANGKOK METROPOLIS (Contd.)

ไตรมาสที่ 3/2549 : Quarter 3/2006

อาชีพที่ทำครั้งสุดท้าย	อุตสาหกรรมที่ทำครั้งสุดท้าย (ต่อ) Last Industry (Contd.)										ไม่ทราบ	LAST OCCUPATION
	สื่อกลางทางการเงิน	อสังหาริมทรัพย์และการให้เช่า	บริหารราชการและป้องกันประเทศ	การศึกษา	ด้านสุขภาพและสังคมสงเคราะห์	บริการชุมชน สังคม	ธุรกิจไม่ครัวเรือนส่วนบุคคล	องค์กรระหว่างประเทศ	Unknown	TOTAL		
Financial Intermediation	Real estate & Renting	Public administration & Defence	Education	Health & Social work	Other community & Social	Private households with employed persons	Extra-territorial organizations	Unknown	TOTAL	MALE		
ยอดรวม	596	2,147	-	638	-	-	-	-	1,902	-	1,902	TOTAL
ชาย	596	1,554	-	638	-	-	-	-	1,902	-	1,902	MALE
1. ผู้ปฏิบัติกฎหมาย ข้าราชการระดับอาวุโสและผู้จัดการ	-	-	-	-	-	-	-	-	-	-	-	1. Legislators, senior officials and managers
2. ผู้ประกอบวิชาชีพด้านต่าง ๆ	-	-	-	-	-	-	-	-	-	-	-	2. Professionals
3. ผู้ประกอบวิชาชีพด้านเทคนิคสาขาต่าง ๆ และอาชีพที่เกี่ยวข้อง	596	-	-	-	-	-	-	-	-	-	-	3. Technicians and associate professionals
4. เสมียน	-	-	-	638	-	-	-	-	-	-	-	4. Clerks
5. พนักงานบริการและพนักงานในด้านค้าและตลาด	-	1,090	-	-	-	-	-	-	-	-	-	5. Service workers and shop and market sales workers
6. ผู้ปฏิบัติงานที่มีฝีมือในด้านการเกษตรและการประมง	-	-	-	-	-	-	-	-	-	-	-	6. Skilled agricultural and fishery workers
7. ผู้ปฏิบัติงานด้านความงามและการทำมีด และธุรกิจการค้าที่เกี่ยวข้อง	-	-	-	-	-	-	-	-	-	-	-	7. Craft and related trades workers
8. ผู้ปฏิบัติการโรงงานและเครื่องจักร และผู้ปฏิบัติงานด้านการประกอบ	-	-	-	-	-	-	-	-	1,319	-	1,319	8. Plant and machine operators and assemblers
9. อาชีพพื้นฐานต่างๆ ในด้านการขายและการให้บริการ	-	464	-	-	-	-	-	-	-	-	-	9. Elementary occupations
10. คนงานซึ่งไม่ได้จำแนกไว้ในหมวดอื่น	-	-	-	-	-	-	-	-	583	-	583	10. Workers not classifiable by occupation

ตารางที่ 13 จำนวนผู้ว่างงาน ที่เคยทำงานมาก่อน จำแนกตามอาชีพที่ทำครั้งสุดท้าย อุตสาหกรรมที่ทำครั้งสุดท้าย และเพศ กรุงเทพมหานคร (ต่อ)

TABLE 13 UNEMPLOYED PERSONS, EVER WORKED BY LAST OCCUPATION, LAST INDUSTRY AND SEX, BANGKOK METROPOLIS (Contd.)

ไตรมาสที่ 3/2549 : Quarter 3/2006

อาชีพที่ทำครั้งสุดท้าย	อุตสาหกรรมที่ทำครั้งสุดท้าย (ต่อ) Last Industry (Contd.)										LAST OCCUPATION
	สื่อกลางทางการเงิน	อสังหาริมทรัพย์และการให้เช่า	บริหารราชการและป้องกันประเทศ	การศึกษา	ด้านสุขภาพและสังคมสงเคราะห์	บริการชุมชน	อื่น ๆ	ครัวเรือนส่วนตัว	องค์กรระหว่างประเทศ	ไม่ทราบ	
Financial intermediation	Real estate & Renting	Public administration & Defence	Education	Health & Social work	Other community & Social	with employed persons	Private households	Extra-territorial organizations	Unknown		
หญิง	-	594	-	-	-	-	-	-	-	-	FEMALE
1. ผู้บัญญัติกฎหมาย และผู้จัดการ	-	-	-	-	-	-	-	-	-	-	1. Legislators, senior officials and managers
2. ผู้ประกอบวิชาชีพด้านต่าง ๆ	-	-	-	-	-	-	-	-	-	-	2. Professionals
3. ผู้ประกอบวิชาชีพด้านเทคนิคสาขาต่าง ๆ และอาชีพที่เกี่ยวข้อง	-	-	-	-	-	-	-	-	-	-	3. Technicians and associate professionals
4. เสมียน	-	594	-	-	-	-	-	-	-	-	4. Clerks
5. พนักงานบริการและพนักงานในร้านค้า และตลาด	-	-	-	-	-	-	-	-	-	-	5. Service workers and shop and market sales workers
6. ผู้ปฏิบัติงานที่มีฝีมือในด้านเกษตรกรรม และการประมง	-	-	-	-	-	-	-	-	-	-	6. Skilled agricultural and fishery workers
7. ผู้ปฏิบัติงานด้านความสามารถทางฝีมือ และธุรกิจการค้าที่เกี่ยวข้อง	-	-	-	-	-	-	-	-	-	-	7. Craft and related trades workers
8. ผู้ปฏิบัติการโรงงานและเครื่องจักร และผู้ปฏิบัติงานด้านการประกอบ	-	-	-	-	-	-	-	-	-	-	8. Plant and machine operators and assemblers
9. อาชีพพื้นฐานต่างๆ ในด้านการขาย และการให้บริการ	-	-	-	-	-	-	-	-	-	-	9. Elementary occupations
10. คนงานซึ่งมิได้จำแนกไว้ในหมวดอื่น	-	-	-	-	-	-	-	-	-	-	10. Workers not classifiable by occupation

ตารางที่ 13 จำนวนผู้จ้างงาน ที่เคยทำงานก่อน ที่เคยทำงานที่ท่าครั้งสุดท้าย และเพศ กรุงเทพมหานคร
 TABLE 13 UNEMPLOYED PERSONS, EVER WORKED BY LAST OCCUPATION, LAST INDUSTRY AND SEX, BANGKOK METROPOLIS

หน่วยเป็นพัน : in Thousands

อาชีพที่ท่าครั้งสุดท้าย	อุตสาหกรรมที่ท่าครั้งสุดท้าย Last Industry										LAST OCCUPATION
	การประมง	เหมืองแร่ เหมืองหิน	การผลิต	ไฟฟ้า ก๊าซ และประปา	การก่อสร้าง	การขายปลีก	โรงแรม และภัตตาคาร	การขนส่ง	การขนส่ง Transport & Communi- cation	การขนส่ง	
Total	Agriculture	Fishing	Mining & Quarrying	Manufacturing	Construction	Wholesale & Retail trade	Hotels & Restaurants	Transport	464	840	MALE
14,827	-	-	3,193	3,194	-	2,910	840	-	-	-	1. Legislators, senior officials and managers
1,117	-	-	-	-	-	-	-	-	-	-	2. Professionals
2,378	-	-	567	928	-	479	840	-	-	-	3. Technicians and associate professionals
-	-	-	-	-	-	-	-	-	-	-	4. Clerks
5,976	-	-	2,626	3,048	-	302	-	-	-	-	5. Service workers and shop and market sales workers
2,072	-	-	-	-	-	753	-	-	-	-	6. Skilled agricultural and fishery workers
610	-	-	-	146	-	-	-	-	-	-	7. Craft and related trades workers
553	-	-	-	-	-	-	-	-	-	-	8. Plant and machine operators and assemblers
4,648	-	-	621	1,464	-	1,506	-	-	-	-	9. Elementary occupations
229	-	-	229	-	-	-	-	-	-	-	10. Workers not classifiable by occupation
2,038	-	-	-	-	-	492	-	-	-	-	FEMALE
829	-	-	-	-	-	561	-	-	-	-	1. Legislators, senior officials and managers
-	-	-	-	-	-	-	-	-	-	-	2. Professionals
803	-	-	392	411	-	488	-	-	-	-	3. Technicians and associate professionals
-	-	-	-	-	-	268	-	-	-	-	4. Clerks
750	-	-	-	-	-	750	-	-	-	-	5. Service workers and shop and market sales workers
-	-	-	-	-	-	-	-	-	-	-	6. Skilled agricultural and fishery workers
-	-	-	-	-	-	-	-	-	-	-	7. Craft and related trades workers
-	-	-	-	-	-	-	-	-	-	-	8. Plant and machine operators and assemblers
-	-	-	-	-	-	-	-	-	-	-	9. Elementary occupations
-	-	-	-	-	-	-	-	-	-	-	10. Workers not classifiable by occupation

ตารางที่ 13 จำนวนผู้ว่างงานที่เคยทำงานมาก่อน จำแนกตามอาชีพที่ทำงานครั้งสุดท้าย อุตสาหกรรมที่ทำงานครั้งสุดท้าย และเพศ กรุงเทพมหานคร (ต่อ)
TABLE 13 UNEMPLOYED PERSONS, EVER WORKED BY LAST OCCUPATION, LAST INDUSTRY AND SEX, BANGKOK METROPOLIS (Contd.)

ไตรมาสที่ 3/2549 : Quarter 3/2016

หน่วยนับพัน : in Thousands

อาชีพที่ทำงานครั้งสุดท้าย	อุตสาหกรรมที่ทำงานครั้งสุดท้าย (ต่อ) Last Industry (Contd.)										ไม่ทราบ	LAST OCCUPATION
	สื่อกลางทางการเงิน	อสังหาริมทรัพย์และการให้เช่า	บริหารราชการและป้องกันประเทศ	การศึกษา	ด้านสุขภาพและสังคมสงเคราะห์	ชุมชน สังคม และสังคม	ธุรกิจส่วนตัว-เรือนครัวบุคคล	องค์กรระหว่างประเทศ	อื่นๆ	Unknown		
596	638	1,564	-	-	-	-	-	-	-	-	1,902	MALE
1. ผู้ปฏิบัติงานขาย ธุรภาพระค้าปลีกและผู้จัดการ	-	-	-	-	-	-	-	-	-	-	-	1. Legislators, senior officials and managers
2. ผู้ประกอบวิชาชีพด้านต่างๆ	-	-	-	-	-	-	-	-	-	-	-	2. Professionals
3. ผู้ประกอบวิชาชีพด้านเทคนิคสาขาต่างๆ และอาชีพที่เกี่ยวข้อง	596	-	-	-	-	-	-	-	-	-	-	3. Technicians and associate professionals
4. เสมียน	-	-	-	638	-	-	-	-	-	-	-	4. Clerks
5. พนักงานบริการและพนักงานในร้านค้าและตลาด	-	1,090	-	-	-	-	-	-	-	-	-	5. Service workers and shop and market sales workers
6. ผู้ปฏิบัติงานที่มีชื่อในด้านเกษตรกรรมและประมง	-	-	-	-	-	-	-	-	-	-	-	6. Skilled agricultural and fishery workers
7. ผู้ปฏิบัติงานด้านคมนาคมทางมีชื่อและธุรกิจการท่าเรือ	-	-	-	-	-	-	-	-	-	-	-	7. Craft and related trades workers
8. ผู้ปฏิบัติงานโรงงานและเครื่องจักร และผู้ปฏิบัติงานด้านเกษตรกรรม	-	-	-	-	-	-	-	-	-	-	1,319	8. Plant and machine operators and assemblers
9. อาชีพอื่นที่ระบุต่างๆ ในด้านเกษตรกรรมและงานไม้	-	464	-	-	-	-	-	-	-	-	-	9. Elementary occupations
10. คนงานซึ่งมิได้ระบุแยกไว้ในหมวดอื่น	-	594	-	-	-	-	-	-	-	-	583	10. Workers not classifiable by occupation
หญิง	-	-	-	-	-	-	-	-	-	-	-	FEMALE
1. ผู้ปฏิบัติงานขาย ธุรภาพระค้าปลีกและผู้จัดการ	-	-	-	-	-	-	-	-	-	-	-	1. Legislators, senior officials and managers
2. ผู้ประกอบวิชาชีพด้านต่างๆ	-	-	-	-	-	-	-	-	-	-	-	2. Professionals
3. ผู้ประกอบวิชาชีพด้านเทคนิคสาขาต่างๆ และอาชีพที่เกี่ยวข้อง	-	-	-	-	-	-	-	-	-	-	-	3. Technicians and associate professionals
4. เสมียน	-	594	-	-	-	-	-	-	-	-	-	4. Clerks
5. พนักงานบริการและพนักงานในร้านค้าและตลาด	-	-	-	-	-	-	-	-	-	-	-	5. Service workers and shop and market sales workers
6. ผู้ปฏิบัติงานที่มีชื่อในด้านเกษตรกรรมและประมง	-	-	-	-	-	-	-	-	-	-	-	6. Skilled agricultural and fishery workers
7. ผู้ปฏิบัติงานด้านคมนาคมทางมีชื่อและธุรกิจการท่าเรือ	-	-	-	-	-	-	-	-	-	-	-	7. Craft and related trades workers
8. ผู้ปฏิบัติงานโรงงานและเครื่องจักร และผู้ปฏิบัติงานด้านเกษตรกรรม	-	-	-	-	-	-	-	-	-	-	-	8. Plant and machine operators and assemblers
9. อาชีพอื่นที่ระบุต่างๆ ในด้านเกษตรกรรมและงานไม้	-	-	-	-	-	-	-	-	-	-	-	9. Elementary occupations
10. คนงานซึ่งมิได้ระบุแยกไว้ในหมวดอื่น	-	-	-	-	-	-	-	-	-	-	-	10. Workers not classifiable by occupation

ตารางที่ 14 จำนวนลูกจ้าง จำนวนตามค่าจ้างเฉลี่ย ผลประโยชน์อื่น ๆ ที่ได้รับ อุตสาหกรรม และเพศ กรุงเทพมหานคร
TABLE 14 EMPLOYEE BY AVERAGE WAGE, FRINGE BENEFIT, INDUSTRY AND SEX, BANGKOK METROPOLIS

ไตรมาสที่ 3/2549 : Quarter 3/2006

หน่วยเป็นพัน : in Thousands

อุตสาหกรรม	จำนวนลูกจ้าง Total Employee	ค่าจ้างเฉลี่ย Average Wage	ลูกจ้างที่ได้รับผลประโยชน์อื่น ๆ				Employee Receive Fringe Benefit				INDUSTRY
			ได้รับเป็นเงิน In Cash	ได้รับเป็นเงิน In Kind	ได้รับเป็นเงิน In Cash	ได้รับเป็นเงิน In Kind	ได้รับเป็นเงิน In Cash	ได้รับเป็นเงิน In Kind	ได้รับเป็นเงิน In Cash	ได้รับเป็นเงิน In Kind	
			โบนัส Bonus	ค่าล่วงเวลา Overtime	เงินอื่น ๆ Other Income	อาหาร เครื่องแต่งกาย Food Clothes	ที่อยู่อาศัย Housing	อื่น ๆ Others	TOTAL		
ยอดรวม	2,610.9	12,521.0	12.3	191.0	214.6	223.3	15.4	253.1	42.2		
1. เกษตรกรรม การค้าสัตว์ และการป่าไม้	6.5	6,810.0	-	0.3	-	-	-	-	-	1. Agriculture, hunting and forestry	
2. การประมง	1.1	3,000.0	-	-	-	1.1	-	1.1	-	2. Fishing	
3. การทำเหมืองแร่ และเหมืองหิน	0.3	40,000.0	-	-	-	-	-	-	-	3. Mining and quarrying	
4. การผลิต	688.6	9,761.4	3.3	102.9	28.6	33.5	4.6	49.9	13.0	4. Manufacturing	
5. การไฟฟ้า ก๊าซ และการประปา	9.1	23,313.4	-	-	-	-	-	-	-	5. Electricity, gas and water supply	
5. การก่อสร้าง	203.0	10,059.0	1.1	15.1	3.0	3.5	0.7	35.3	6.4	6. Construction	
7. การขายส่ง การขายปลีก การซ่อมแซมยานยนต์ รถจักรยานยนต์ ของใช้ส่วนบุคคล และของใช้ ในครัวเรือน	468.8	12,672.0	2.6	16.9	53.8	18.8	1.3	31.3	6.2	7. Wholesale and retail trade, repair of motor vehicles motorcycles and personal and household goods	
8. โรงแรม และภัตตาคาร	155.8	7,621.7	-	1.2	34.5	75.0	0.4	34.9	6.9	8. Hotel and restaurants	
9. การขนส่ง สถานที่เก็บสินค้า และการคมนาคม	175.7	17,354.7	1.4	18.0	25.2	5.7	3.5	8.7	-	9. Transport, storage and communication	
10. การเป็นสื่อกลางทางการเงิน	146.1	20,882.3	1.1	2.6	9.7	-	2.6	-	0.4	10. Financial intermediation	
11. กิจการด้านอสังหาริมทรัพย์ การให้เช่า และกิจการทางธุรกิจ	225.5	14,432.5	0.2	11.4	12.2	2.2	1.0	6.9	1.5	11. Real estate, renting and business activities	
12. การบริหารราชการ และการป้องกันประเทศ รวมทั้งการประกันสังคมภาคบังคับ	135.3	17,374.7	1.6	3.8	10.1	0.4	-	0.7	2.3	12. Public administration and defence, compulsory social security	
13. การศึกษา	100.3	18,711.0	-	2.6	6.5	2.1	0.4	2.5	-	13. Education	
14. งานด้านสุขภาพ และงานสังคมสงเคราะห์	70.8	15,329.1	-	8.1	2.4	1.2	-	2.9	-	14. Health and social work	
15. กิจการด้านบริการชุมชน สังคม และการบริการ ส่วนบุคคลอื่นๆ	93.0	8,828.9	-	5.4	18.2	5.5	0.7	10.2	4.1	15. Other community, social and personal service activity	
16. ลูกจ้างในครัวเรือนส่วนบุคคล	100.7	6,012.5	-	2.8	7.0	74.0	0.3	68.4	1.4	16. Private households with employed persons	
17. องค์การระหว่างประเทศและองค์การต่างประเทศ อื่นๆ และสมาชิก	0.4	5,000.0	-	-	-	0.4	-	0.4	-	17. Extra-territorial organizations and bodies	
18. ไม่ทราบ	30.0	14,384.0	1.1	-	3.4	-	-	-	-	18. Unknown	

ตารางที่ 14 จำนวนลูกจ้าง จำแนกตามค่าจ้างเฉลี่ย ผลประโยชน์อื่น ๆ ที่ได้รับ อุตสาหกรรม และเพศ กรุงเทพมหานคร (ต่อ)
TABLE 14 EMPLOYEE BY AVERAGE WAGE, FRINGE BENEFIT, INDUSTRY AND SEX, BANGKOK METROPOLIS (Contd.)

ไตรมาสที่ 3/2549 : Quarter 3/2006 หน่วยเป็นพัน : In Thousands

อุตสาหกรรม	จำนวนลูกจ้าง	ค่าจ้างเฉลี่ย	ลูกจ้างที่ได้รับผลประโยชน์อื่น ๆ Employee Receive Fringe Benefit										INDUSTRY
			ได้รับเป็นเงิน	โบนัส	ค่าล่วงเวลา	เงินอื่น ๆ	อาหาร	เครื่องแต่งกาย	ที่อยู่อาศัย	อื่น ๆ	ได้รับเป็นสิ่งของ	In Kind	
	Total	Average	Wage	Bonus	Overtime	Other Income	Food	Clothes	Housing	Others			
ยอดรวม	2,610.9	12,521.0	12.3	12.3	191.0	214.6	223.3	15.4	253.1	42.2	TOTAL		
ชาย	1,307.7	13,087.1	3.7	3.7	107.7	115.0	88.3	6.7	118.8	24.1	MALE		
1. เกษตรกรรม การค้าสัตว์ และการป่าไม้	1.8	4,999.0	-	-	-	-	-	-	-	-	1. Agriculture, hunting and forestry		
2. การประมง	1.1	3,000.0	-	-	-	-	1.1	-	1.1	-	2. Fishing		
3. การทำเหมืองแร่ และเหมืองหิน	-	-	-	-	-	-	-	-	-	-	3. Mining and quarrying		
4. การผลิต	337.6	10,992.8	0.6	0.6	49.8	15.2	19.7	2.5	33.4	6.3	4. Manufacturing		
5. การไฟฟ้า ก๊าซ และการประปา	8.3	24,381.1	-	-	-	-	-	-	-	-	5. Electricity, gas and water supply		
5. การก่อสร้าง	159.9	10,696.6	1.1	1.1	12.6	3.0	3.5	0.7	29.6	5.5	6. Construction		
7. การขายส่ง การขายปลีก การซ่อมแซมยานยนต์ รถจักรยานยนต์ ของใช้ส่วนบุคคล และของใช้ในครัวเรือน	262.7	11,877.1	-	-	12.1	32.3	11.8	0.3	22.7	4.0	7. Wholesale and retail trade, repair of motor vehicles motorcycles and personal and household goods		
8. โรงแรม และภัตตาคาร	61.0	7,177.9	-	-	0.4	16.6	37.8	-	7.9	3.9	8. Hotel and restaurants		
9. การขนส่ง สถานีเก็บสินค้า และการคมนาคม	108.6	15,911.9	0.4	0.4	11.8	15.7	2.9	1.4	7.9	-	9. Transport, storage and communication		
10. การเงินและคลังกลางทางการเงิน	56.2	23,376.0	-	-	-	3.7	-	0.5	-	0.4	10. Financial intermediation		
11. กิจกรรมด้านสิ่งทอสิ่งพิมพ์ การให้เช่า และกิจกรรมทางธุรกิจ	108.3	15,837.1	-	-	8.6	7.3	1.7	0.6	2.1	0.8	11. Real estate, renting and business activities		
12. การบริหารราชการ และการป้องกันประเทศ	71.8	17,401.6	1.6	1.6	1.9	7.5	0.4	-	0.7	1.3	12. Public administration and defence, compulsory social security		
รวมทั้งการประกันสังคมบังคับ													
13. การศึกษา	38.0	21,615.6	-	-	1.7	2.5	-	-	1.5	-	13. Education		
14. งานด้านสุขภาพ และงานสังคมสงเคราะห์	16.1	17,565.9	-	-	2.6	0.4	-	-	1.8	-	14. Health and social work		
15. กิจกรรมด้านบริการชุมชน สังคม และบริการ	44.2	10,460.4	-	-	3.9	6.4	2.3	0.7	4.4	1.8	15. Other community, social and personal service activity		
ส่วนบุคคลอื่น ๆ													
16. ลูกจ้างในครัวเรือนส่วนบุคคล	18.7	9,302.0	-	-	2.3	2.8	7.2	-	5.7	-	16. Private households with employed persons		
17. องค์การระหว่างประเทศและองค์การต่างประเทศอื่น ๆ และสมาชิก	-	-	-	-	-	-	-	-	-	-	17. Extra-territorial organizations and bodies		
18. ไม่ทราบ	13.5	12,909.6	-	-	-	1.6	-	-	-	-	18. Unknown		

ตารางที่ 14 จำนวนลูกจ้าง จำแนกตามค่าจ้างเฉลี่ย ผลประโยชน์อื่น ๆ ที่ได้รับ อุตสาหกรรม และเขต กรุงเทพมหานคร (ต่อ)

TABLE 14 EMPLOYEE BY AVERAGE WAGE, FRINGE BENEFIT, INDUSTRY AND SEX, BANGKOK METROPOLIS (Contd.)

ไตรมาสที่ 3/2549 : Quarter:3/2006

หน่วยเป็นพัน : In Thousands

อุตสาหกรรม	จำนวนลูกจ้าง Total Employee	ค่าจ้างเฉลี่ย Average Wage	ลูกจ้างที่ได้รับผลประโยชน์อื่น ๆ					Employee Receive Fringe Benefit			INDUSTRY
			ได้รับเป็นเงิน in Cash		ได้รับเป็นสิ่งของ in Kind			ได้รับเป็นสิ่งของ in Kind			
			โบนัส Bonus	ค่าล่วงเวลา Overtime	เงินอื่น ๆ Other Income	อาหาร Food	เครื่องแต่งกาย Clothes	ที่อยู่อาศัย Housing	อื่นๆ Others		
หญิง	1,303.3	11,953.1	8.6	83.2	99.6	135.0	8.7	134.2	18.1	FEMALE	
1. เกษตรกรรม การล่าสัตว์ และการป่าไม้	4.7	7,505.2	-	0.3	-	-	-	-	-	1. Agriculture, hunting and forestry	
2. การประมง	-	-	-	-	-	-	-	-	-	2. Fishing	
3. การทำเหมืองแร่ และเหมืองหิน	0.3	40,000.0	-	-	-	-	-	-	-	3. Mining and quarrying	
4. การผลิต	351.0	8,577.2	2.7	53.2	13.4	13.9	2.0	16.5	6.7	4. Manufacturing	
5. การไฟฟ้า ก๊าซ และการประปา	0.8	12,528.2	-	-	-	-	-	-	-	5. Electricity, gas and water supply	
5. การก่อสร้าง	43.1	7,692.8	-	2.5	-	-	-	5.7	0.9	6. Construction	
7. การขายส่ง การขายปลีก การซ่อมแซมยานยนต์ รถจักรยานยนต์ ของใช้ส่วนบุคคล และของใช้ ในชีวิตประจำวัน	206.1	13,685.3	2.6	4.8	21.6	7.0	0.9	8.6	2.2	7. Wholesale and retail trade, repair of motor vehicles motorcycles and personal and household goods	
8. โรงแรม และภัตตาคาร	94.8	7,907.4	-	0.7	17.9	37.2	0.4	26.9	3.0	8. Hotel and restaurants	
9. การขนส่ง สถานที่เก็บสินค้า และการคมนาคม	67.1	19,688.8	1.0	6.2	9.5	2.8	2.1	0.8	-	9. Transport, storage and communication	
10. การเป็นสื่อกลางทางการเงิน	89.9	19,324.4	1.1	2.6	6.0	-	2.1	-	-	10. Financial intermediation	
11. กิจกรรมด้านสิ่งทอหัตถกรรม การให้เช่า และกิจการรวมทั้งธุรกิจ	117.3	13,135.7	0.2	2.9	4.9	0.5	0.4	4.8	0.7	11. Real estate, renting and business activities	
12. การบริหารราชการ และการป้องกันประเทศ รวมทั้งการประกันสังคมภาคบังคับ	63.6	17,344.4	-	1.9	2.5	-	-	-	1.0	12. Public administration and defence, compulsory social security	
13. การศึกษา	62.2	16,935.8	-	0.9	4.0	2.1	0.4	1.0	-	13. Education	
14. งานด้านสุขภาพ และงานสังคมสงเคราะห์	54.6	14,669.5	-	5.5	2.0	1.2	-	1.0	-	14. Health and social work	
15. กิจกรรมด้านบริการชุมชน สังคม และการบริการ ส่วนบุคคลอื่น ๆ	48.8	7,352.5	-	1.4	11.8	3.2	-	5.8	2.3	15. Other community, social and personal service activity	
16. ลูกจ้างในครัวเรือนส่วนบุคคล	82.0	5,263.1	-	0.4	4.2	66.8	0.3	62.7	1.4	16. Private households with employed persons	
17. องค์การระหว่างประเทศและองค์การต่างประเทศ อื่นๆ และสมาชิก	0.4	5,000.0	-	-	-	0.4	-	0.4	-	17. Extra-territorial organizations and bodies	
18. ไม่ทราบ	16.5	15,589.7	1.1	-	1.8	-	-	-	-	18. Unknown	

ตารางที่ 14 จำนวนลูกจ้าง จำนวนตามค่าจ้างเฉลี่ย ผลประโยชน์อื่น ๆ ที่ได้รับ อุตสาหกรรม และเพศ กรุงเทพมหานคร
TABLE 14 EMPLOYEE BY AVERAGE WAGE, FRINGE BENEFIT, INDUSTRY AND SEX, BANGKOK METROPOLIS

ไตรมาสที่ 3/2549 : Quarter 3/2006

หน่วยเป็นพัน : In Thousands

อุตสาหกรรม	จำนวนลูกจ้าง Total Employee	ค่าจ้างเฉลี่ย		ได้รับเป็นเงิน In Cash			ได้รับเป็นสิ่งทอง In Kind			อื่นๆ Others	INDUSTRY
		Average Wage	13,087.1	โบนัส Bonus	ค่าล่วงเวลา Overtime	เงินอื่น ๆ Other Income	อาหาร Food	เครื่องแต่งกาย Clothes	ที่อยู่อาศัย Housing		
ชาย	1,307.7	13,087.1	3.7	107.7	115.0	88.3	6.7	119.8	24.1	MALE	
1. เกษตรกรรม การค้าสัตว์ และการทำไม้	1.8	4,999.0	-	-	-	-	-	-	-	1. Agriculture, hunting and forestry	
2. การประมง	1.1	3,000.0	-	-	-	1.1	-	1.1	-	2. Fishing	
3. การทำเหมืองแร่ และเหมืองหิน	-	-	-	-	-	-	-	-	-	3. Mining and quarrying	
4. การผลิต	337.6	10,932.8	0.6	49.8	15.2	19.7	2.5	33.4	6.3	4. Manufacturing	
5. การไฟฟ้า ก๊าซ และการประปา	8.3	24,381.1	-	-	-	-	-	-	-	5. Electricity, gas and water supply	
5. การก่อสร้าง	159.9	10,686.6	1.1	12.6	3.0	3.5	0.7	29.6	5.5	6. Construction	
7. การขายส่ง การขายปลีก การซ่อมแซมยานยนต์ รถจักรยานยนต์ ของใช้ส่วนบุคคล และของใช้ ในชีวิตประจำวัน	262.7	11,877.1	-	12.1	32.3	11.8	0.3	22.7	4.0	7. Wholesale and retail trade, repair of motor vehicles motorcycles and personal and household goods	
8. โรงแรม และภัตตาคาร	61.0	7,177.9	-	0.4	16.6	37.8	-	7.9	3.9	8. Hotel and restaurants	
9. การขนส่ง สถานีขนส่งสินค้า และการคมนาคม	108.6	15,911.9	0.4	11.8	15.7	2.9	1.4	7.9	-	9. Transport, storage and communication	
10. การเป็นสื่อกลางทางการเงิน	56.2	23,376.0	-	-	3.7	-	0.5	-	0.4	10. Financial intermediation	
11. กิจกรรมด้านสิ่งพิมพ์ การให้เช่า และกิจการทางธุรกิจ	108.3	15,837.1	-	8.6	7.3	1.7	0.6	2.1	0.8	11. Real estate, renting and business activities	
12. การบริหารราชการ และการป้องกันประเทศ รวมทั้งการประกันสังคมภาคบังคับ	71.8	17,401.6	1.6	1.9	7.5	0.4	-	0.7	1.3	12. Public administration and defence, compulsory social security	
13. การศึกษา	38.0	21,615.6	-	1.7	2.5	-	-	1.5	-	13. Education	
14. งานด้านสุขภาพ และงานสังคมสงเคราะห์	16.1	17,565.9	-	2.6	0.4	-	-	1.8	-	14. Health and social work	
15. กิจกรรมด้านบริการชุมชน สังคม และการบริการ ส่วนบุคคลอื่นๆ	44.2	10,460.4	-	3.9	6.4	2.3	0.7	4.4	1.8	15. Other community, social and personal service activity	
16. ลูกจ้างในครัวเรือนส่วนบุคคล	18.7	9,302.0	-	2.3	2.8	7.2	-	5.7	-	16. Private households with employed persons	
17. องค์การระหว่างประเทศและองค์การต่างประเทศ อื่นๆ และสมาชิก	-	-	-	-	-	-	-	-	-	17. Extra-territorial organizations and bodies	
18. ไม่ทราบ	13.5	12,909.6	-	-	1.6	-	-	-	-	18. Unknown	
หญิง	1,303.3	11,953.1	8.6	83.2	99.6	135.0	8.7	134.2	18.1	FEMALE	
1. เกษตรกรรม การค้าสัตว์ และการทำไม้	4.7	7,505.2	-	0.3	-	-	-	-	-	1. Agriculture, hunting and forestry	
2. การประมง	-	-	-	-	-	-	-	-	-	2. Fishing	
3. การทำเหมืองแร่ และเหมืองหิน	0.3	40,000.0	-	-	-	-	-	-	-	3. Mining and quarrying	
4. การผลิต	351.0	8,577.2	2.7	53.2	13.4	13.9	2.0	16.5	6.7	4. Manufacturing	
5. การไฟฟ้า ก๊าซ และการประปา	0.8	12,528.2	-	-	-	-	-	-	-	5. Electricity, gas and water supply	
5. การก่อสร้าง	43.1	7,692.8	-	2.5	-	-	-	5.7	0.9	6. Construction	
7. การขายส่ง การขายปลีก การซ่อมแซมยานยนต์ รถจักรยานยนต์ ของใช้ส่วนบุคคล และของใช้ ในชีวิตประจำวัน	206.1	13,685.3	2.6	4.8	21.6	7.0	0.9	8.6	2.2	7. Wholesale and retail trade, repair of motor vehicles motorcycles and personal and household goods	
8. โรงแรม และภัตตาคาร	94.8	7,907.4	-	0.7	17.9	37.2	0.4	26.9	3.0	8. Hotel and restaurants	
9. การขนส่ง สถานีขนส่งสินค้า และการคมนาคม	67.1	19,688.8	1.0	6.2	9.5	2.8	2.1	0.8	-	9. Transport, storage and communication	
10. การเป็นสื่อกลางทางการเงิน	89.9	19,324.4	1.1	2.6	6.0	-	2.1	-	-	10. Financial intermediation	
11. กิจกรรมด้านสิ่งพิมพ์ การให้เช่า และกิจการทางธุรกิจ	117.3	13,135.7	0.2	2.9	4.9	0.5	0.4	4.8	0.7	11. Real estate, renting and business activities	
12. การบริหารราชการ และการป้องกันประเทศ รวมทั้งการประกันสังคมภาคบังคับ	63.6	17,344.4	-	1.9	2.5	-	-	-	1.0	12. Public administration and defence, compulsory social security	
13. การศึกษา	62.2	16,935.8	-	0.9	4.0	2.1	0.4	1.0	-	13. Education	
14. งานด้านสุขภาพ และงานสังคมสงเคราะห์	54.6	14,669.5	-	5.5	2.0	1.2	-	1.0	-	14. Health and social work	
15. กิจกรรมด้านบริการชุมชน สังคม และการบริการ ส่วนบุคคลอื่นๆ	48.8	7,352.5	-	1.4	11.8	3.2	-	5.8	2.3	15. Other community, social and personal service activity	
16. ลูกจ้างในครัวเรือนส่วนบุคคล	82.0	5,263.1	-	0.4	4.2	66.8	0.3	62.7	1.4	16. Private households with employed persons	
17. องค์การระหว่างประเทศและองค์การต่างประเทศ อื่นๆ และสมาชิก	0.4	5,000.0	-	-	-	0.4	-	0.4	-	17. Extra-territorial organizations and bodies	
18. ไม่ทราบ	16.5	15,589.7	1.1	-	1.8	-	-	-	-	18. Unknown	

ตารางที่ 15 จำนวนลูกจ้างเอกชน จำแนกตามค่าจ้างเฉลี่ย ผลประโยชน์อื่นที่ได้รับ อุตสาหกรรม และเพศ กรุงเทพมหานคร
TABLE 15 PRIVATE EMPLOYEE BY AVERAGE WAGE, FRINGE BENEFIT, INDUSTRY AND SEX, BANGKOK METROPOLIS

ไตรมาสที่ 3/2549 : Quarter 3/2006

หน่วยเป็นพัน : In Thousands

อุตสาหกรรม	จำนวน ลูกจ้างเอกชน Total Private Employee	ค่าจ้างเฉลี่ย Average Wage	ลูกจ้างเอกชนที่ได้รับผลประโยชน์อื่น ๆ Private Employee Receive Fringe Benefit							INDUSTRY
			โบนัส Bonus	ค่าล่วงเวลา Overtime	เงินคืน Other Income	อาหาร Food	เครื่องแต่งกาย Clothes	ได้รับเป็นสิ่งของ In Kind	ที่อยู่อาศัย Housing	
ยอดรวม	2,260.9	11,577.3	10.8	165.5	179.2	219.7	15.4	237.6	37.3	TOTAL
1. เกษตรกรรม การค้าสัตว์ และการป่าไม้	6.3	6,538.1	-	0.3	-	-	-	-	-	1. Agriculture, hunting and forestry
2. การประมง	1.1	3,000.0	-	-	-	1.1	-	1.1	-	2. Fishing
3. การทำเหมืองแร่ และเหมืองหิน	0.3	40,000.0	-	-	-	-	-	-	-	3. Mining and quarrying
4. การผลิต	680.9	9,609.4	3.3	102.9	28.6	33.5	4.6	49.9	13.0	4. Manufacturing
5. การไฟฟ้า ก๊าซ และการประปา	0.5	18,000.0	-	-	-	-	-	-	-	5. Electricity, gas and water supply
5. การก่อสร้าง	197.6	9,947.2	1.1	14.4	2.4	3.5	0.7	35.1	6.4	6. Construction
7. การขายส่ง การขายปลีก การซ่อมแซมยานยนต์ รถจักรยานยนต์ ของใช้ส่วนบุคคล และของใช้ ในครัวเรือน	468.8	12,672.0	2.6	16.9	53.8	18.8	1.3	31.3	6.2	7. Wholesale and retail trade, repair of motor vehicles motorcycles and personal and household goods
8. โรงแรม และภัตตาคาร	155.8	7,621.7	-	1.2	34.5	75.0	0.4	34.9	6.9	8. Hotel and restaurants
9. การขนส่ง สถานีเก็บสินค้า และการคมนาคม	124.4	15,800.5	1.4	6.4	17.0	3.2	3.5	-	-	9. Transport, storage and communication
10. การเป็นสื่อกลางทางการเงิน	131.7	20,081.9	1.1	2.6	7.9	-	2.6	-	0.4	10. Financial intermediation
11. กิจกรรมด้านอสังหาริมทรัพย์ การให้เช่า และกิจกรรมทางธุรกิจ	221.3	14,146.8	0.2	11.4	11.6	2.2	1.0	6.9	1.5	11. Real estate, renting and business activities
12. การบริหารราชการ และการป้องกันประเทศ รวมทั้งการประกันสังคมภาคบังคับ	-	-	-	-	-	-	-	-	-	12. Public administration and defence, compulsory social security
13. การศึกษา	44.8	14,864.3	-	1.2	1.0	1.3	0.4	2.5	-	13. Education
14. งานด้านสุขภาพ และงานสังคมสงเคราะห์	34.3	13,213.1	-	4.4	1.9	1.2	-	2.9	-	14. Health and social work
15. กิจกรรมด้านบริการชุมชน สังคม และการบริการ ส่วนบุคคลอื่นๆ	62.1	9,243.5	-	1.1	10.0	5.5	0.7	4.4	1.6	15. Other community, social and personal service activity
16. ลูกจ้างในครัวเรือนส่วนบุคคล	100.7	6,012.5	-	2.8	7.0	74.0	0.3	68.4	1.4	16. Private households with employed persons
17. องค์การระหว่างประเทศและองค์การต่างประเทศ อื่นๆ และสมาชิก	0.4	5,000.0	-	-	-	0.4	-	0.4	-	17. Extra-territorial organizations and bodies
18. ไม่ทราบ	30.0	14,384.0	1.1	-	3.4	-	-	-	-	18. Unknown

ตารางที่ 15 จำนวนลูกจ้างเอกชน จำแนกตามค่าจ้างเฉลี่ย ผลประโยชน์อื่นที่ได้รับ อุตสาหกรรม และเพศ กรุงเทพมหานคร (ต่อ)
TABLE 15 PRIVATE EMPLOYEE BY AVERAGE WAGE, FRINGE BENEFIT, INDUSTRY AND SEX, BANGKOK METROPOLIS (Contd.)

ไตรมาสที่ 3/2549 : Quarter 3/2006

หน่วยเป็นพัน : In Thousands

อุตสาหกรรม	จำนวนลูกจ้าง											INDUSTRY	
	เอกชน Total Private Employee	ค่าจ้างเฉลี่ย Average Wage	ลูกจ้างเอกชนที่ได้รับผลประโยชน์อื่น ๆ ที่ได้รับเป็นเงิน In Cash					Private Employee Receive Fringe Benefit ที่ได้รับเป็นสิ่งของ In Kind					TOTAL
			โบนัส Bonus	ค่าล่วงเวลา Overtime	เงินอื่น ๆ Other Income	อาหาร Food	เครื่องแต่งกาย Clothes	ที่อยู่อาศัย Housing	อื่น ๆ Others				
ยอดรวม	2,260.9	11,577.3	10.8	165.5	179.2	219.7	15.4	237.6	37.3				
ชาย	1,126.8	12,200.7	2.1	91.1	92.8	86.6	6.7	107.4	21.7				
1. เกษตรกรรม การล่าสัตว์ และการป่าไม้	1.8	4,999.0	-	-	-	-	-	-	-	-	-	-	1. Agriculture, hunting and forestry
2. การประมง	1.1	3,000.0	-	-	-	1.1	-	1.1	-	-	-	-	2. Fishing
3. การทำเหมืองแร่ และเหมืองหิน	-	-	-	-	-	-	-	-	-	-	-	-	3. Mining and quarrying
4. การผลิต	331.4	10,737.4	0.6	49.8	15.2	19.7	2.5	33.4	6.3				4. Manufacturing
5. การไฟฟ้า ก๊าซ และการประปา	-	-	-	-	-	-	-	-	-	-	-	-	5. Electricity, gas and water supply
5. การก่อสร้าง	155.1	10,632.6	1.1	11.9	2.4	3.5	0.7	29.4	5.5				6. Construction
7. การขายส่ง การขายปลีก การซ่อมแซมยานยนต์ รถจักรยานยนต์ ของใช้ส่วนบุคคล และของใช้ ในครัวเรือน	262.7	11,877.1	-	12.1	32.3	11.8	0.3	22.7	4.0				7. Wholesale and retail trade, repair of motor vehicles motorcycles and personal and household goods
8. โรงแรม และภัตตาคาร	61.0	7,177.9	-	0.4	16.6	37.8	-	7.9	3.9				8. Hotel and restaurants
9. การขนส่ง สถานที่เก็บสินค้า และการคมนาคม	73.5	13,859.0	0.4	3.2	9.5	1.6	1.4	-	-				9. Transport, storage and communication
10. การเป็นสื่อกลางทางการเงิน	51.7	23,752.8	-	-	3.1	-	0.5	-	0.4				10. Financial intermediation
11. กิจกรรมด้านอสังหาริมทรัพย์ การให้เช่า และกิจการทางธุรกิจ	104.8	15,437.3	-	8.6	6.7	1.7	0.6	2.1	0.8				11. Real estate, renting and business activities
12. การบริหารราชการ และการป้องกันประเทศ รวมทั้งการประกันสังคมภาคบังคับ	-	-	-	-	-	-	-	-	-				12. Public administration and defence, compulsory social security
13. การศึกษา	17.6	18,775.7	-	0.7	0.8	-	-	1.5	-				13. Education
14. งานด้านสุขภาพ และงานสังคมสงเคราะห์	6.5	14,169.8	-	1.1	0.4	-	-	1.8	-				14. Health and social work
15. กิจกรรมด้านบริการชุมชน สังคม และการบริการ ส่วนบุคคลอื่น ๆ	27.3	12,226.1	-	1.0	1.4	2.3	0.7	1.8	0.7				15. Other community, social and personal service activity
16. ลูกจ้างในครัวเรือนส่วนบุคคล	18.7	9,302.0	-	2.3	2.8	7.2	-	5.7	-				16. Private households with employed persons
17. องค์การระหว่างประเทศและองค์การต่างประเทศ อื่น ๆ และสมาชิก	-	-	-	-	-	-	-	-	-				17. Extra-territorial organizations and bodies
18. ไม่ทราบ	13.5	12,909.6	-	-	1.6	-	-	-	-				18. Unknown

ตารางที่ 15 จำนวนลูกจ้างเอกชน จำนวนตามค่าจ้างเฉลี่ย ผลประโยชน์อื่นที่ได้รับ อุตสาหกรรม และเพศ กรุงเทพมหานคร (ต่อ)
TABLE 15 PRIVATE EMPLOYEE BY AVERAGE WAGE, FRINGE BENEFIT, INDUSTRY AND SEX, BANGKOK METROPOLIS (Contd.)

ไตรมาสที่ 3/2549 : Quarter 3/2006

หน่วยเป็นพัน : In Thousands

อุตสาหกรรม	จำนวนลูกจ้าง เอกชน Total Private Employee	ค่าจ้างเฉลี่ย Average Wage	ลูกจ้างเอกชนที่ได้รับผลประโยชน์อื่น ๆ Private Employee Receive Fringe Benefit					INDUSTRY	
			ได้รับเป็นเงิน In Cash		ได้รับเป็นสิ่งของ In Kind				
			โบนัส Bonus	ค่าล่วงเวลา Overtime	เงินอื่น ๆ Other Income	อาหาร เครื่องแต่งกาย Food Clothes	ที่อยู่อาศัย Housing		อื่น ๆ Others
หญิง							FEMALE		
1. เกษตรกรรม การล่าสัตว์ และการป่าไม้	1,134.1	10,957.9	8.6	74.4	86.4	133.1	130.3	15.6	1. Agriculture, hunting and forestry
2. การประมง	4.5	7,156.4	-	0.3	-	-	-	-	2. Fishing
3. การทำเหมืองแร่ และเหมืองหิน	-	-	-	-	-	-	-	-	3. Mining and quarrying
4. การผลิต	0.3	40,000.0	-	-	-	-	-	-	4. Manufacturing
5. การไฟฟ้า ก๊าซ และการประปา	349.5	8,539.7	2.7	53.2	13.4	13.9	16.5	6.7	5. Electricity, gas and water supply
5. การก่อสร้าง	0.5	18,000.0	-	-	-	-	-	-	6. Construction
7. การขนส่ง การขายปลีก การซ่อมแซมยานยนต์ รถจักรยานยนต์ ของใช้ส่วนบุคคล และของใช้ ในครัวเรือน	42.5	7,444.3	-	2.5	-	-	5.7	0.9	7. Wholesale and retail trade, repair of motor vehicles motorcycles and personal and household goods
8. โรงแรม และภัตตาคาร	206.1	13,685.3	2.6	4.8	21.6	7.0	8.6	2.2	8. Hotel and restaurants
9. การขนส่ง สถานที่เก็บสินค้า และการคมนาคม	94.8	7,907.4	-	0.7	17.9	37.2	0.4	26.9	9. Transport, storage and communication
10. การเป็นสื่อกลางทางการเงิน	50.9	18,608.5	1.0	3.1	7.5	1.6	2.1	-	10. Financial intermediation
11. กิจการด้านอสังหาริมทรัพย์ การให้เช่า และกิจการทางธุรกิจ	80.1	17,711.9	1.1	2.6	4.9	-	2.1	-	11. Real estate, renting and business activities
12. การบริหารราชการ และการป้องกันประเทศ รวมทั้งการประกันสังคมภาคบังคับ	116.5	12,985.2	0.2	2.9	4.9	0.5	4.8	0.7	12. Public administration and defence, compulsory social security
13. การศึกษา	-	-	-	-	-	-	-	-	13. Education
14. งานด้านสุขภาพ และงานสังคมสงเคราะห์	27.2	12,331.7	-	0.4	0.2	1.3	0.4	1.0	14. Health and social work
15. กิจการด้านบริการชุมชน สังคม และการบริการ ส่วนบุคคลอื่น ๆ	27.8	12,988.2	-	3.4	1.5	1.2	-	1.0	15. Other community, social and personal service activity
16. ลูกจ้างในครัวเรือนส่วนบุคคล	34.8	6,905.0	-	0.1	8.6	3.2	-	2.6	16. Private households with employed persons
17. องค์การระหว่างประเทศและองค์การต่างประเทศ อื่นๆ และสมาชิก	82.0	5,263.1	-	0.4	4.2	66.8	0.3	62.7	17. Extra-territorial organizations and bodies
18. ไม่ทราบ	0.4	5,000.0	-	-	-	0.4	-	0.4	18. Unknown
	16.5	15,589.7	1.1	-	1.8	-	-	-	

ตารางที่ 15 จำนวนลูกจ้างเอกชน จำนวนตามค่าจ้างเฉลี่ย ผลประโยชน์ที่ได้รับ อุตสาหกรรม และเพศ กรุงเทพมหานคร
TABLE 15 PRIVATE EMPLOYEE BY AVERAGE WAGE, FRINGE BENEFIT, INDUSTRY AND SEX, BANGKOK METROPOLIS

อุตสาหกรรม Industry	จำนวนลูกจ้าง Total Private Employee		ลูกจ้างเอกชนที่ได้รับผลประโยชน์อื่น ๆ Private Employee Receive Fringe Benefit					ได้รับเป็นสัดส่วน In Kind			INDUSTRY
	ค่าจ้างเฉลี่ย Average Wage	โบนัส Bonus	ได้รับเป็นเงิน In Cash		เงินอื่นๆ Other Income	อาหาร Food	เสื้อผ้า Clothes	ที่อยู่อาศัย Housing		อื่นๆ Others	
			โบนัส Bonus	ค่าล่วงเวลา Overtime				ค่าเช่า Rental	ค่าผ่อนชำระ Mortgage		
ชาย	1,126.8	2.1	91.1	92.8	86.6	6.7	107.4	21.7	MALE		
1. เกษตรกรรม การล่าสัตว์ และการทำไม้	4,999.0	-	-	-	-	-	-	-	1. Agriculture, hunting and forestry		
2. การประมง	3,000.0	-	-	-	1.1	-	1.1	-	2. Fishing		
3. การทำเหมืองแร่ และเหมืองหิน	-	-	-	-	-	-	-	-	3. Mining and quarrying		
4. การผลิต	10,737.4	0.6	49.8	15.2	19.7	2.5	33.4	6.3	4. Manufacturing		
5. การไฟฟ้า ก๊าซ และการประปา	-	-	-	-	-	-	-	-	5. Electricity, gas and water supply		
5. การก่อสร้าง	10,632.6	1.1	11.9	2.4	3.5	0.7	29.4	5.5	6. Construction		
7. การขายส่ง การขายปลีก การซ่อมยานยนต์ รถจักรยานยนต์ ของใช้ส่วนบุคคล และของใช้ ในครัวเรือน	11,877.1	-	12.1	32.3	11.8	0.3	22.7	4.0	7. Wholesale and retail trade, repair of motor vehicles motorcycles and personal and household goods		
8. โรงแรม และภัตตาคาร	7,177.9	-	0.4	16.6	37.8	-	7.9	3.9	8. Hotel and restaurants		
9. การขนส่ง สถานีบริการน้ำมัน และการคมนาคม	13,859.0	0.4	3.2	9.5	1.6	1.4	-	-	9. Transport, storage and communication		
10. การเป็นสื่อกลางการเงิน	23,752.8	-	-	3.1	-	0.5	-	0.4	10. Financial intermediation		
11. บริการด้านอสังหาริมทรัพย์ การให้เช่า และกิจกรรมทางธุรกิจ	15,437.3	-	8.6	6.7	1.7	0.6	2.1	0.8	11. Real estate, renting and business activities		
12. การบริหารราชการ และกิจการกึ่งไม่ แสวงหาผลกำไรของส่วนกลาง	-	-	-	-	-	-	-	-	12. Public administration and defence, compulsory social security		
13. การศึกษา	18,775.7	-	0.7	0.8	-	-	1.5	-	13. Education		
14. งานด้านสุขภาพ แรงงานสังคมสงเคราะห์	14,169.8	-	1.1	0.4	-	-	1.8	-	14. Health and social work		
15. กิจกรรมวัฒนธรรม สันทนาการ และการบริการ ส่วนบุคคลอื่นๆ	12,226.1	-	1.0	1.4	2.3	0.7	1.8	0.7	15. Other community, social and personal service activity		
16. ลูกจ้างในครัวเรือนส่วนบุคคล	9,302.0	-	2.3	2.8	7.2	-	5.7	-	16. Private households with employed persons		
17. องค์การระหว่างประเทศและองค์การต่างประเทศ อื่นๆ และสมาชิก	-	-	-	-	-	-	-	-	17. Extra-territorial organizations and bodies		
18. ไม่ทราบ	13.5	-	-	1.6	-	-	-	-	18. Unknown		
หญิง	1,134.1	8.6	74.4	86.4	133.1	8.7	130.3	15.6	FEMALE		
1. เกษตรกรรม การล่าสัตว์ และการทำไม้	7,156.4	-	0.3	-	-	-	-	-	1. Agriculture, hunting and forestry		
2. การประมง	-	-	-	-	-	-	-	-	2. Fishing		
3. การทำเหมืองแร่ และเหมืองหิน	40,000.0	-	-	-	-	-	-	-	3. Mining and quarrying		
4. การผลิต	8,539.7	2.7	53.2	13.4	13.9	2.0	16.5	6.7	4. Manufacturing		
5. การไฟฟ้า ก๊าซ และการประปา	18,000.0	-	-	-	-	-	-	-	5. Electricity, gas and water supply		
5. การก่อสร้าง	7,444.3	-	2.5	-	-	-	5.7	0.9	6. Construction		
7. การขายส่ง การขายปลีก การซ่อมยานยนต์ รถจักรยานยนต์ ของใช้ส่วนบุคคล และของใช้ ในครัวเรือน	13,685.3	2.6	4.8	21.6	7.0	0.9	8.6	2.2	7. Wholesale and retail trade, repair of motor vehicles motorcycles and personal and household goods		
8. โรงแรม และภัตตาคาร	7,907.4	-	0.7	17.9	37.2	0.4	26.9	3.0	8. Hotel and restaurants		
9. การขนส่ง สถานีบริการน้ำมัน และการคมนาคม	18,608.5	1.0	3.1	7.5	1.6	2.1	-	-	9. Transport, storage and communication		
10. การเป็นสื่อกลางการเงิน	17,711.9	1.1	2.6	4.9	-	2.1	-	-	10. Financial intermediation		
11. บริการด้านอสังหาริมทรัพย์ การให้เช่า และกิจกรรมทางธุรกิจ	12,985.2	0.2	2.9	4.9	0.5	0.4	4.8	0.7	11. Real estate, renting and business activities		
12. การบริหารราชการ และกิจการกึ่งไม่ แสวงหาผลกำไรของส่วนกลาง	-	-	-	-	-	-	-	-	12. Public administration and defence, compulsory social security		
13. การศึกษา	12,331.7	-	0.4	0.2	1.3	0.4	1.0	-	13. Education		
14. งานด้านสุขภาพ แรงงานสังคมสงเคราะห์	12,988.2	-	3.4	1.5	1.2	-	1.0	-	14. Health and social work		
15. กิจกรรมด้านนันทนาการ สันทนาการ และการบริการ ส่วนบุคคลอื่นๆ	6,905.0	-	0.1	8.6	3.2	-	2.6	0.9	15. Other community, social and personal service activity		
16. ลูกจ้างในครัวเรือนส่วนบุคคล	5,263.1	-	0.4	4.2	66.8	0.3	62.7	1.4	16. Private households with employed persons		
17. องค์การระหว่างประเทศและองค์การต่างประเทศ อื่นๆ และสมาชิก	5,000.0	-	-	-	0.4	-	0.4	-	17. Extra-territorial organizations and bodies		
18. ไม่ทราบ	15,589.7	1.1	-	1.8	-	-	-	-	18. Unknown		

ตารางที่ 17 จำนวนลูกจ้างจำแนกตามอาชีพ ระดับของรายได้ และเพศ กรุงเทพมหานคร
TABLE 17 EMPLOYEE BY OCCUPATION, INCOME CLASS AND SEX, BANGKOK METROPOLIS

ไตรมาสที่ 3/2549 : Quarter 3/2006

หน่วยเป็นพัน : In Thousands

ระดับของรายได้	อาชีพ Occupation											TOTAL	INCOME CLASS
	รวม ผู้บัญญัติกฎหมาย และ ผู้จัดการ Legislators & Managers	วิชาชีพ ด้านต่างๆ Professional	วิชาชีพ ด้านเทคนิค Technicians	วิชาชีพ เสมียน Clerks	พนักงาน บริการ Service Workers	ด้านการเกษตร และประมง & Fishery	ด้านความ สามารถทางฝีมือ Craft & Related trades	ผู้ปฏิบัติงาน โรงงานเครื่องจักร Plant & Machine operators	อาชีพพื้นฐาน ฐานต่างๆ Elementary occupations	คนงานซึ่งมิ ได้จำแนกไว้ในหมวดอื่น Not classifiable	TOTAL		
ยอดรวม	2,687.3	128.6	325.4	403.0	289.3	332.6	13.2	428.1	384.1	375.8	27.3		
ต่ำกว่า 1,501 บาท	7.2	-	-	-	1.1	0.8	-	1.0	-	4.3	-	Less than 1,501 Baht	
1,501 - 2,500 บาท	8.7	-	-	-	1.2	3.4	-	0.6	0.8	2.8	-	1,501 - 2,500 Baht	
2,501 - 3,500 บาท	49.1	-	-	2.0	-	15.3	-	8.9	1.0	22.0	-	2,501 - 3,500 Baht	
3,501 - 4,500 บาท	144.8	-	0.5	1.2	2.5	28.8	3.5	32.5	13.2	62.5	-	3,501 - 4,500 Baht	
4,501 - 5,500 บาท	422.6	-	0.4	9.1	24.0	57.9	4.3	100.4	105.5	120.1	1.0	4,501 - 5,500 Baht	
5,501 - 6,500 บาท	308.1	0.4	1.3	11.3	22.9	54.2	0.5	85.8	61.5	69.4	1.0	5,501 - 6,500 Baht	
6,501 - 7,500 บาท	220.9	-	4.4	19.9	36.1	34.7	1.9	40.6	48.6	34.4	0.5	6,501 - 7,500 Baht	
7,501 - 10,000 บาท	557.5	6.6	44.0	101.2	79.9	81.4	2.6	102.9	87.6	49.6	1.8	7,501 - 10,000 Baht	
10,001 - 15,000 บาท	332.4	10.6	55.2	108.0	55.7	28.2	-	34.7	29.5	5.8	4.8	10,001 - 15,000 Baht	
15,001 - 20,000 บาท	208.3	14.1	73.7	66.6	26.1	6.1	0.4	10.3	6.6	1.9	2.5	15,001 - 20,000 Baht	
20,001 - 30,000 บาท	198.4	32.0	69.9	48.2	25.5	11.3	-	6.1	2.9	0.6	1.9	20,001 - 30,000 Baht	
มากกว่า 30,000 บาท	153.1	54.5	51.7	26.4	9.4	3.7	-	3.0	2.9	-	1.5	More than 30,000 Baht	
ไม่ทราบ	76.4	10.5	24.3	9.2	4.8	7.0	-	1.6	4.0	2.7	12.3	Unknown	

ตารางที่ 17 จำนวนลูกจ้าง จำแนกตามอาชีพ ระดับของรายได้ และเพศ กรุงเทพมหานคร (ต่อ)

TABLE 17 EMPLOYEE BY OCCUPATION, INCOME CLASS AND SEX, BANGKOK METROPOLIS (Contd.)

ไตรมาสที่ 3/2549 : Quarter 3/2006

หน่วยเป็นพัน : In Thousands

ระดับของรายได้	อาชีพ											TOTAL	INCOME CLASS
	รวม ผู้บัญญัติกฎหมาย และ ผู้จัดการ Legislators & Managers	วิชาชีพ ด้านต่างๆ Professional	วิชาชีพ ด้านเทคนิค Technicians	เสมียน Clerks	พนักงาน บริการ Service Workers	ด้านการเกษตร และประมง Agricultural & Fishery	สามารถทางฝีมือ & Related trades	ด้านความ สามารถทางฝีมือ Craft & Machine operators	ผู้ปฏิบัติงาน โรงงานเครื่องจักร Plant & Machine operators	อาชีพพื้นฐานต่างๆ Elementary occupations	คนงานที่มี ด้จำแนกไว้ ในหมวดอื่น Not classifiable		
ยอดรวม	2,687.3	325.4	403.0	289.3	332.6	13.2	428.1	364.1	375.8	27.3			
ชาย	1,347.8	146.1	159.1	91.4	159.9	9.7	327.4	249.1	122.2	16.4			
ต่ำกว่า 1,501 บาท	1.5	-	-	-	0.4	-	1.0	-	0.1	-			Less than 1,501 Baht
1,501 - 2,500 บาท	1.4	-	-	-	0.6	-	-	0.8	-	-			1,501 - 2,500 Baht
2,501 - 3,500 บาท	20.3	-	-	-	8.3	-	5.1	0.5	6.3	-			2,501 - 3,500 Baht
3,501 - 4,500 บาท	52.6	0.5	0.2	2.4	7.6	2.1	19.5	6.4	13.9	-			3,501 - 4,500 Baht
4,501 - 5,500 บาท	187.0	0.4	2.8	9.1	29.0	3.2	63.0	47.6	31.1	1.0			4,501 - 5,500 Baht
5,501 - 6,500 บาท	166.4	-	4.5	7.1	24.1	0.5	64.4	41.1	23.5	1.0			5,501 - 6,500 Baht
6,501 - 7,500 บาท	124.7	-	1.1	10.5	17.2	1.9	32.5	39.2	16.0	-			6,501 - 7,500 Baht
7,501 - 10,000 บาท	293.0	1.5	11.9	23.7	39.5	1.6	88.2	72.1	24.3	1.1			7,501 - 10,000 Baht
10,001 - 15,000 บาท	182.4	4.4	25.0	17.5	16.5	-	33.2	27.4	3.2	2.8			10,001 - 15,000 Baht
15,001 - 20,000 บาท	97.3	4.5	32.3	7.4	5.4	0.4	9.9	5.4	1.9	2.5			15,001 - 20,000 Baht
20,001 - 30,000 บาท	97.6	16.2	35.5	8.4	5.3	-	6.1	2.9	0.6	0.9			20,001 - 30,000 Baht
มากกว่า 30,000 บาท	83.7	32.8	27.6	11.0	1.1	-	3.0	2.9	-	1.0			More than 30,000 Baht
ไม่ทราบ	40.2	7.0	11.8	3.6	5.1	-	1.6	2.9	1.3	6.0			Unknown
หญิง	1,339.5	62.0	243.9	197.9	172.6	3.6	100.8	114.9	253.7	10.9			
ต่ำกว่า 1,501 บาท	5.6	-	-	1.1	0.4	-	-	-	4.2	-			Less than 1,501 Baht
1,501 - 2,500 บาท	7.3	-	-	1.2	2.8	-	0.6	-	2.8	-			1,501 - 2,500 Baht
2,501 - 3,500 บาท	28.9	-	2.0	-	7.0	-	3.8	0.4	15.7	-			2,501 - 3,500 Baht
3,501 - 4,500 บาท	92.2	-	1.0	0.1	21.1	1.4	13.0	6.9	48.7	-			3,501 - 4,500 Baht
4,501 - 5,500 บาท	235.6	-	6.3	15.0	28.9	1.1	37.4	56.0	89.0	-			4,501 - 5,500 Baht
5,501 - 6,500 บาท	141.7	-	1.3	15.8	30.1	-	21.4	20.4	45.9	-			5,501 - 6,500 Baht
6,501 - 7,500 บาท	96.2	-	3.3	25.6	17.4	-	8.0	9.4	18.4	0.5			6,501 - 7,500 Baht
7,501 - 10,000 บาท	264.5	5.1	32.1	56.2	41.9	1.0	14.7	15.5	25.3	0.7			7,501 - 10,000 Baht
10,001 - 15,000 บาท	150.0	6.2	30.2	38.2	11.8	-	1.5	2.1	2.6	2.0			10,001 - 15,000 Baht
15,001 - 20,000 บาท	110.9	9.6	41.4	18.7	0.7	-	0.4	1.2	-	-			15,001 - 20,000 Baht
20,001 - 30,000 บาท	100.9	15.8	34.4	17.1	6.0	-	-	-	-	1.0			20,001 - 30,000 Baht
มากกว่า 30,000 บาท	69.4	21.8	24.2	5.0	2.7	-	-	-	-	0.5			More than 30,000 Baht
ไม่ทราบ	36.2	3.5	12.6	5.7	1.8	-	-	1.0	1.4	6.3			Unknown

ตารางที่ 17 จำนวนลูกจ้าง จำแนกตามอาชีพ ระดับของรายได้ และเพศ กรุงเทพมหานคร

TABLE 17 EMPLOYEE BY OCCUPATION, INCOME CLASS AND SEX, BANGKOK METROPOLIS

มูลค่าในพัน : In Thousands

ระดับของรายได้	อาชีพ Occupation											รวม Total	ชาย MALE	หญิง FEMALE
	รวม ผู้บริหาร และ ผู้จัดการ Legislators & Managers	วิชาชีพ ด้านต่าง ๆ Professional	วิชาชีพ ด้านเทคนิค Technicians	เสมียน Clerks	พนักงาน บริการ Service Workers	อาชีพ และการเกษตร ด้านเกษตร Agricultural & Fishery	ด้านความ สามารถทางฝีมือ & Related trades	Craft & Machine operators	ผู้ปฏิบัติงาน โรงงานเครื่องจักร Plant & Machine operators	อาชีพพื้นฐาน Elementary occupations	คนงานซึ่ง มิได้จำแนกไว้ ในหมวดอื่น Not classifiable			
ต่ำกว่า 1,501 บาท	66.6	146.1	159.1	91.4	159.9	9.7	327.4	249.1	122.2	16.4	-	Less than 1,501 Baht		
1,501 - 2,500 บาท	-	-	-	-	0.4	-	1.0	-	0.1	-	-	1,501 - 2,500 Baht		
2,501 - 3,500 บาท	-	-	-	-	0.6	-	-	0.8	-	-	-	2,501 - 3,500 Baht		
3,501 - 4,500 บาท	-	-	-	-	8.3	-	5.1	0.5	6.3	-	-	3,501 - 4,500 Baht		
4,501 - 5,500 บาท	-	0.5	0.2	2.4	7.6	2.1	19.5	6.4	13.9	-	-	4,501 - 5,500 Baht		
5,501 - 6,500 บาท	0.4	0.4	2.8	9.1	29.0	3.2	63.0	47.6	31.1	1.0	-	5,501 - 6,500 Baht		
6,501 - 7,500 บาท	-	-	4.5	7.1	24.1	0.5	64.4	41.1	23.5	1.0	-	6,501 - 7,500 Baht		
7,501 - 10,000 บาท	-	1.1	6.1	10.5	17.2	1.9	32.5	39.2	16.0	-	-	7,501 - 10,000 Baht		
10,001 - 15,000 บาท	1.5	11.9	29.1	23.7	39.5	1.6	88.2	72.1	24.3	1.1	-	10,001 - 15,000 Baht		
15,001 - 20,000 บาท	4.4	25.0	52.6	17.5	16.5	-	33.2	27.4	3.2	2.8	-	15,001 - 20,000 Baht		
20,001 - 30,000 บาท	4.5	32.3	27.6	7.4	5.4	0.4	9.9	5.4	1.9	2.5	-	20,001 - 30,000 Baht		
มากกว่า 30,000 บาท	16.2	35.5	21.7	8.4	5.3	-	6.1	2.9	0.6	0.9	-	More than 30,000 Baht		
ไม่ทราบ	32.8	27.6	11.0	4.5	1.1	-	3.0	2.9	-	1.0	-	Unknown		
	40.2	7.0	3.6	0.9	5.1	-	1.6	2.9	1.3	6.0	-			
หญิง	62.0	179.3	243.9	197.9	172.6	3.6	100.8	114.9	253.7	10.9	-	FEMALE		
ต่ำกว่า 1,501 บาท	-	-	-	1.1	0.4	-	-	-	4.2	-	-	Less than 1,501 Baht		
1,501 - 2,500 บาท	-	-	-	1.2	2.8	-	0.6	-	2.8	-	-	1,501 - 2,500 Baht		
2,501 - 3,500 บาท	-	-	2.0	-	7.0	-	3.8	0.4	15.7	-	-	2,501 - 3,500 Baht		
3,501 - 4,500 บาท	-	-	1.0	0.1	21.1	1.4	13.0	6.9	48.7	-	-	3,501 - 4,500 Baht		
4,501 - 5,500 บาท	-	-	6.3	15.0	28.9	1.1	37.4	58.0	89.0	-	-	4,501 - 5,500 Baht		
5,501 - 6,500 บาท	-	1.3	6.9	15.8	30.1	-	21.4	20.4	45.9	-	-	5,501 - 6,500 Baht		
6,501 - 7,500 บาท	-	3.3	13.7	25.6	17.4	-	8.0	9.4	18.4	0.5	-	6,501 - 7,500 Baht		
7,501 - 10,000 บาท	5.1	32.1	72.1	56.2	41.9	1.0	14.7	15.5	25.3	0.7	-	7,501 - 10,000 Baht		
10,001 - 15,000 บาท	6.2	30.2	55.4	38.2	11.8	-	1.5	2.1	2.6	2.0	-	10,001 - 15,000 Baht		
15,001 - 20,000 บาท	9.6	41.4	39.0	18.7	0.7	-	0.4	1.2	-	-	-	15,001 - 20,000 Baht		
20,001 - 30,000 บาท	15.8	34.4	26.5	17.1	6.0	-	-	-	-	1.0	-	20,001 - 30,000 Baht		
มากกว่า 30,000 บาท	21.8	24.2	15.4	5.0	2.7	-	-	-	-	0.5	-	More than 30,000 Baht		
ไม่ทราบ	36.2	12.6	5.7	3.9	1.8	-	-	1.0	1.4	6.3	-	Unknown		

ตารางที่ 18 จำนวนลูกจ้าง จำแนกตามอุตสาหกรรม ระดับของรายได้ และเพศ กรุงเทพมหานคร

TABLE 18 EMPLOYEE BY INDUSTRY, INCOME CLASS AND SEX, BANGKOK METROPOLIS

ไตรมาสที่ 3/2549 : Quarter 3/2006

หน่วยเป็นพัน : in Thousands

ระดับของรายได้	อุตสาหกรรม Industry										รวม	INCOME CLASS
	เกษตรกรรม	การประมง	เหมืองแร่ เหมืองหิน	การผลิต	ไฟฟ้า ก๊าซ และประปา	การก่อสร้าง	การขายส่ง และการค้าปลีก	โรงแรม และภัตตาคาร	การขนส่ง	การขนส่ง		
Total	Agriculture	Fishing	Mining & Quarrying	Manufac- turing	Electric. Gas & Water supply	Construction	Wholesale & Retail trade	Hotels & Restaurants	Transport & Communi- cation	TOTAL		
ยอดรวม	6.5	1.1	0.3	693.2	10.0	205.1	475.1	159.4	179.8	2,687.3		
ต่ำกว่า 1,501 บาท	-	-	-	2.6	-	0.7	0.3	0.7	-	7.2	Less than 1,501 Baht	
1,501 - 2,500 บาท	-	-	-	0.6	-	0.8	3.2	0.4	0.5	8.7	1,501 - 2,500 Baht	
2,501 - 3,500 บาท	-	1.1	-	9.0	-	1.1	6.3	12.2	-	49.1	2,501 - 3,500 Baht	
3,501 - 4,500 บาท	2.2	-	-	40.7	-	7.7	24.1	19.6	3.0	144.8	3,501 - 4,500 Baht	
4,501 - 5,500 บาท	1.0	-	-	205.2	0.4	44.5	40.8	32.8	16.0	422.6	4,501 - 5,500 Baht	
5,501 - 6,500 บาท	0.3	-	-	97.5	-	45.1	52.2	27.1	9.3	308.1	5,501 - 6,500 Baht	
6,501 - 7,500 บาท	-	-	-	65.1	-	17.1	43.1	7.2	12.5	220.9	6,501 - 7,500 Baht	
7,501 - 10,000 บาท	2.8	-	-	121.0	1.7	46.2	135.1	37.3	41.2	557.5	7,501 - 10,000 Baht	
10,001 - 15,000 บาท	0.2	-	-	68.0	0.6	18.3	74.6	6.8	25.3	332.4	10,001 - 15,000 Baht	
15,001 - 20,000 บาท	-	-	-	28.2	1.8	7.7	35.5	6.8	21.7	208.3	15,001 - 20,000 Baht	
20,001 - 30,000 บาท	-	-	-	27.9	2.9	6.9	27.0	4.0	25.6	198.4	20,001 - 30,000 Baht	
มากกว่า 30,000 บาท	-	-	0.3	22.8	1.8	7.0	26.7	1.1	20.5	153.1	More than 30,000 Baht	
ไม่ทราบ	-	-	-	4.6	0.9	2.1	6.3	3.6	4.1	76.4	Unknown	

ตารางที่ 18 จำนวนลูกจ้าง จำแนกตามอุตสาหกรรม ระดับของรายได้ และเพศ กรุงเทพมหานคร (ต่อ)
TABLE 18 EMPLOYEE BY INDUSTRY, INCOME CLASS AND SEX, BANGKOK METROPOLIS(Contd.)

ไตรมาสที่ 3/2549 : Quarter 3/2006

หน่วยเป็นพัน : In Thousands

ระดับของรายได้	อุตสาหกรรม Industry											รวม	INCOME CLASS
	เกษตรกรรม	การประมง	เหมืองแร่ เหมืองหิน	การผลิต	ไฟฟ้า ก๊าซ และประปา	การก่อสร้าง	การขายส่ง การค้าขายปลีก	โรงแรม และภัตตาคาร	การขนส่ง	การขนส่ง	การขนส่ง		
	Agriculture	Fishing	Mining & Quarrying	Manufacturing	Electric, Gas & Water supply	Construction	Wholesale & Retail trade	Hotels & Restaurants	Transport	Communication	Other	TOTAL	
ยอดรวม	2,687.3	1.1	0.3	693.2	10.0	205.1	475.1	159.4	179.8			179.8	TOTAL
ชาย	1,347.8	1.1	-	340.2	8.7	162.0	264.9	63.1	110.7			110.7	MALE
ต่ำกว่า 1,501 บาท	1.5	-	-	0.3	-	0.7	0.1	0.4	-			-	Less than 1,501 Baht
1,501 - 2,500 บาท	1.4	-	-	-	-	0.8	0.6	-	-			-	1,501 - 2,500 Baht
2,501 - 3,500 บาท	20.3	1.1	-	4.8	-	-	5.5	5.7	-			-	2,501 - 3,500 Baht
3,501 - 4,500 บาท	52.6	0.8	-	18.9	-	1.5	15.5	6.6	2.1			-	3,501 - 4,500 Baht
4,501 - 5,500 บาท	187.0	0.7	-	79.7	-	31.0	23.3	9.6	13.1			-	4,501 - 5,500 Baht
5,501 - 6,500 บาท	166.4	0.3	-	46.9	-	36.3	34.8	12.9	8.2			-	5,501 - 6,500 Baht
6,501 - 7,500 บาท	124.7	-	-	34.0	-	14.8	28.6	5.6	10.4			-	6,501 - 7,500 Baht
7,501 - 10,000 บาท	293.0	-	-	66.5	1.7	39.2	72.6	13.8	22.9			-	7,501 - 10,000 Baht
10,001 - 15,000 บาท	182.4	-	-	37.5	0.6	16.5	41.6	4.8	15.3			-	10,001 - 15,000 Baht
15,001 - 20,000 บาท	97.3	-	-	16.2	1.3	6.9	15.8	0.9	13.6			-	15,001 - 20,000 Baht
20,001 - 30,000 บาท	97.6	-	-	17.8	2.9	5.7	11.1	0.8	13.1			-	20,001 - 30,000 Baht
มากกว่า 30,000 บาท	83.7	-	-	15.0	1.8	6.5	13.3	-	10.0			-	More than 30,000 Baht
ไม่ทราบ	40.2	-	-	2.6	0.4	2.1	2.2	2.1	2.2			-	Unknown
หญิง	1,339.5	4.7	0.3	353.0	1.3	43.1	210.2	96.3	69.1			69.1	FEMALE
ต่ำกว่า 1,501 บาท	5.6	-	-	2.3	-	-	0.1	0.4	-			-	Less than 1,501 Baht
1,501 - 2,500 บาท	7.3	-	-	0.6	-	-	2.6	0.4	0.5			-	1,501 - 2,500 Baht
2,501 - 3,500 บาท	28.9	-	-	4.2	-	1.1	0.8	6.5	-			-	2,501 - 3,500 Baht
3,501 - 4,500 บาท	92.2	1.4	-	21.8	-	6.2	8.7	13.0	0.9			-	3,501 - 4,500 Baht
4,501 - 5,500 บาท	235.6	0.3	-	125.5	0.4	13.5	17.5	23.3	3.0			-	4,501 - 5,500 Baht
5,501 - 6,500 บาท	141.7	-	-	50.6	-	8.7	17.4	14.2	1.1			-	5,501 - 6,500 Baht
6,501 - 7,500 บาท	96.2	-	-	31.1	-	2.3	14.4	1.6	2.1			-	6,501 - 7,500 Baht
7,501 - 10,000 บาท	264.5	2.8	-	54.5	-	7.1	62.6	23.5	18.4			-	7,501 - 10,000 Baht
10,001 - 15,000 บาท	150.0	0.2	-	30.5	-	1.8	33.0	2.0	10.0			-	10,001 - 15,000 Baht
15,001 - 20,000 บาท	110.9	-	-	12.0	0.5	0.9	19.7	5.8	8.1			-	15,001 - 20,000 Baht
20,001 - 30,000 บาท	100.9	-	-	10.1	-	1.2	15.9	3.2	12.6			-	20,001 - 30,000 Baht
มากกว่า 30,000 บาท	69.4	-	0.3	7.8	-	0.5	13.4	1.1	10.5			-	More than 30,000 Baht
ไม่ทราบ	36.2	-	-	2.0	0.5	-	4.1	1.5	2.0			-	Unknown

ตารางที่ 18 จำนวนลูกจ้าง จำแนกตามอุตสาหกรรม ระดับของรายได้ และเพศ กรุงเทพมหานคร (ต่อ)

TABLE 18 EMPLOYEE BY INDUSTRY, INCOME CLASS AND SEX, BANGKOK METROPOLIS(Contd.)

ไตรมาสที่ 3/2549 : Quarter 3/2006

หน่วยเป็นพัน : In Thousands

ระดับของรายได้	อุตสาหกรรม(ต่อ) Industry (Contd.)										รวม	INCOME CLASS
	สื่อกลางทางการเงิน	อสังหาริมทรัพย์และการให้เช่า	บริหารราชการและป้องกันประเทศ	บริหารราชการ	การศึกษา	ด้านสุขภาพและสังคมสงเคราะห์	บริการชุมชน สังคม & Social	ลูกจ้างในครัวเรือนส่วนบุคคล	องค์กรระหว่างประเทศ	ไม่ทราบ		
	Financial intermediation	Real estate & Renting	Public administration & Defence	Public administration & Defence	Education	Health & Social work	Other community & Social	Private households with employed persons	Extra-territorial organizations	Unknown		
ยอดรวม	154.2	230.7	145.2	145.2	110.0	75.7	95.9	102.1	0.4	42.7	TOTAL	
ต่ำกว่า 1,501 บาท	-	-	-	-	0.7	-	1.6	0.5	-	-	Less than 1,501 Baht	
1,501 - 2,500 บาท	-	-	-	-	-	0.7	1.7	0.9	-	-	1,501 - 2,500 Baht	
2,501 - 3,500 บาท	2.0	1.5	-	-	-	-	4.8	11.2	-	-	2,501 - 3,500 Baht	
3,501 - 4,500 บาท	-	7.8	0.6	0.6	4.4	3.3	11.0	20.4	-	-	3,501 - 4,500 Baht	
4,501 - 5,500 บาท	2.9	28.3	6.5	6.5	3.3	4.4	17.2	18.9	0.4	0.1	4,501 - 5,500 Baht	
5,501 - 6,500 บาท	2.0	25.2	4.1	4.1	4.0	5.7	11.5	21.2	-	2.8	5,501 - 6,500 Baht	
6,501 - 7,500 บาท	10.1	18.1	9.5	9.5	4.9	6.3	13.1	9.8	-	4.2	6,501 - 7,500 Baht	
7,501 - 10,000 บาท	25.7	52.3	28.0	28.0	17.2	12.5	15.7	12.3	-	8.6	7,501 - 10,000 Baht	
10,001 - 15,000 บาท	30.1	30.5	26.4	26.4	19.3	14.9	7.3	4.5	-	5.6	10,001 - 15,000 Baht	
15,001 - 20,000 บาท	23.4	28.6	23.3	23.3	12.9	11.9	1.6	0.5	-	4.4	15,001 - 20,000 Baht	
20,001 - 30,000 บาท	28.9	16.4	24.5	24.5	20.4	5.6	5.8	0.6	-	1.9	20,001 - 30,000 Baht	
มากกว่า 30,000 บาท	21.1	16.8	12.6	12.6	13.0	5.4	1.6	-	-	2.4	More than 30,000 Baht	
ไม่ทราบ	8.1	5.2	9.9	9.9	9.7	4.9	2.9	1.4	-	12.7	Unknown	

ตารางที่ 18 จำนวนลูกจ้างจำแนกตามอุตสาหกรรม ระดับของรายได้ และเพศ กรุงเทพมหานคร (ต่อ)
TABLE 18 EMPLOYEE BY INDUSTRY, INCOME CLASS AND SEX, BANGKOK METROPOLIS (Contd.)

ไตรมาสที่ 3/2549 : Quarter 3/2006

หน่วยเป็นพัน : In Thousands

ระดับของรายได้	อุตสาหกรรม (ต่อ) Industry (Contd.)										INCOME CLASS
	สื่อกลางทางการเงิน Financial intermediation	อสังหาริมทรัพย์และการให้เช่า Real estate & Renting	บริหารราชการและป้องกันประเทศ Public administration & Defence	การศึกษา Education	ด้านสุขภาพและสังคมสงเคราะห์ Health & Social work	บริการชุมชนสังคม Other community & social	ลูกจ้างในครัวเรือนส่วนบุคคล Private households with employed persons	องค์กรระหว่างประเทศ Extra-territorial organizations	ไม่ทราบ Unknown	TOTAL	
ยอดรวม	154.2	230.7	145.2	110.0	75.7	95.9	102.1	0.4	42.7	20.5	MALE
ชาย	63.1	109.3	79.2	41.9	18.0	44.7	18.7	-	-	-	Less than 1,501 Baht
ต่ำกว่า 1,501 บาท	-	-	-	-	-	-	-	-	-	-	1,501 - 2,500 Baht
1,501 - 2,500 บาท	-	-	-	-	-	-	-	-	-	-	2,501 - 3,500 Baht
2,501 - 3,500 บาท	-	-	-	-	-	3.2	-	-	-	-	3,501 - 4,500 Baht
3,501 - 4,500 บาท	-	0.6	-	0.7	0.6	4.0	1.3	-	-	-	4,501 - 5,500 Baht
4,501 - 5,500 บาท	1.2	12.3	5.8	0.9	1.0	6.4	2.3	-	-	-	5,501 - 6,500 Baht
5,501 - 6,500 บาท	0.5	15.3	2.6	1.1	1.2	4.0	1.0	-	1.2	1.2	6,501 - 7,500 Baht
6,501 - 7,500 บาท	1.2	9.0	4.5	1.8	0.6	6.4	4.1	-	3.8	3.8	7,501 - 10,000 Baht
7,501 - 10,000 บาท	9.9	22.5	16.4	6.6	3.6	8.1	5.2	-	4.1	4.1	10,001 - 15,000 Baht
10,001 - 15,000 บาท	13.1	15.6	12.7	9.0	4.7	6.0	3.8	-	1.1	1.1	15,001 - 20,000 Baht
15,001 - 20,000 บาท	10.1	13.7	9.7	3.9	1.3	1.6	0.5	-	1.7	1.7	20,001 - 30,000 Baht
20,001 - 30,000 บาท	12.0	9.6	11.2	7.2	1.2	3.7	0.6	-	0.7	0.7	More than 30,000 Baht
มากกว่า 30,000 บาท	8.3	9.7	8.8	6.8	1.9	0.8	-	-	0.8	0.8	Unknown
ไม่ทราบ	6.9	1.0	7.5	3.9	1.9	0.5	-	-	7.0	7.0	FEMALE
หญิง	91.2	121.4	66.0	68.1	57.6	51.2	83.4	0.4	22.2	22.2	Less than 1,501 Baht
ต่ำกว่า 1,501 บาท	-	-	-	0.7	-	1.6	0.5	-	-	-	1,501 - 2,500 Baht
1,501 - 2,500 บาท	-	-	-	-	0.7	1.7	0.9	-	-	-	2,501 - 3,500 Baht
2,501 - 3,500 บาท	2.0	1.5	-	-	-	1.7	11.2	-	-	-	3,501 - 4,500 Baht
3,501 - 4,500 บาท	-	7.2	0.6	3.7	2.7	6.9	19.1	-	-	-	4,501 - 5,500 Baht
4,501 - 5,500 บาท	1.7	16.0	0.7	2.5	3.4	10.9	16.6	0.4	0.1	0.1	5,501 - 6,500 Baht
5,501 - 6,500 บาท	1.5	9.9	1.5	2.9	4.5	7.6	20.1	-	1.6	1.6	6,501 - 7,500 Baht
6,501 - 7,500 บาท	8.9	9.1	5.0	3.2	5.8	6.7	5.8	-	0.4	0.4	7,501 - 10,000 Baht
7,501 - 10,000 บาท	15.8	29.8	11.5	10.6	8.9	7.6	7.2	-	4.5	4.5	10,001 - 15,000 Baht
10,001 - 15,000 บาท	17.0	14.9	13.7	10.3	10.2	1.3	0.7	-	4.5	4.5	15,001 - 20,000 Baht
15,001 - 20,000 บาท	13.3	14.9	13.6	9.0	10.5	-	-	-	2.7	2.7	20,001 - 30,000 Baht
20,001 - 30,000 บาท	16.9	6.8	13.2	13.2	4.5	2.1	-	-	1.2	1.2	More than 30,000 Baht
มากกว่า 30,000 บาท	12.8	7.1	3.8	6.2	3.6	0.9	-	-	1.6	1.6	Unknown
ไม่ทราบ	1.3	4.2	2.4	5.8	3.0	2.4	1.4	-	5.8	5.8	

ตารางที่ 18 จำนวนลูกจ้าง จำแนกตามอุตสาหกรรม ระดับของรายได้ และเพศ กรุงเทพมหานคร

TABLE 18 EMPLOYEE BY INDUSTRY, INCOME CLASS AND SEX , BANGKOK METROPOLIS

ไตรมาสที่ 3/2549 : Quarter 3/2006

หน่วยเป็นพัน : In Thousands

ระดับของรายได้	อุตสาหกรรม Industry										รวม	INCOME CLASS
	เกษตรกรรม Agriculture	การประมง Fishing	เหมืองแร่ เหมืองหิน Mining & Quarrying	การผลิต Manufacturing	ไฟฟ้า ก๊าซ และประปา Electric. Gas & Water supply	การก่อสร้าง Construction	การขายส่ง การขายปลีก & Retail trade	โรงแรม และภัตตาคาร Hotels & Restaurants	การขนส่ง Transport	การขนส่ง Communi- cation		
ชาย	1.8	1.1	-	340.2	8.7	162.0	264.9	63.1	110.7			MALE
ต่ำกว่า 1,501 บาท	-	-	-	0.3	-	0.7	0.1	0.4	-	-	-	Less than 1,501 Baht
1,501 - 2,500 บาท	-	-	-	-	-	0.8	0.6	-	-	-	-	1,501 - 2,500 Baht
2,501 - 3,500 บาท	-	1.1	-	4.8	-	-	5.5	5.7	-	-	-	2,501 - 3,500 Baht
3,501 - 4,500 บาท	0.8	-	-	18.9	-	1.5	15.5	6.6	2.1	-	-	3,501 - 4,500 Baht
4,501 - 5,500 บาท	0.7	-	-	79.7	-	31.0	23.3	9.6	13.1	-	-	4,501 - 5,500 Baht
5,501 - 6,500 บาท	0.3	-	-	46.9	-	36.3	34.8	12.9	8.2	-	-	5,501 - 6,500 Baht
6,501 - 7,500 บาท	-	-	-	34.0	-	14.8	28.6	5.6	10.4	-	-	6,501 - 7,500 Baht
7,501 - 10,000 บาท	-	-	-	66.5	-	39.2	72.6	13.8	22.9	-	-	7,501 - 10,000 Baht
10,001 - 15,000 บาท	-	-	-	37.5	-	16.5	41.6	4.8	15.3	-	-	10,001 - 15,000 Baht
15,001 - 20,000 บาท	-	-	-	16.2	-	6.9	15.8	0.9	13.6	-	-	15,001 - 20,000 Baht
20,001 - 30,000 บาท	-	-	-	17.8	-	5.7	11.1	0.8	13.1	-	-	20,001 - 30,000 Baht
มากกว่า 30,000 บาท	-	-	-	15.0	-	6.5	13.3	-	10.0	-	-	More than 30,000 Baht
ไม่ทราบ	-	-	-	2.6	-	2.1	2.2	2.1	2.2	-	-	Unknown
หญิง	4.7	-	0.3	353.0	1.3	43.1	210.2	96.3	69.1			FEMALE
ต่ำกว่า 1,501 บาท	-	-	-	2.3	-	-	0.1	0.4	-	-	-	Less than 1,501 Baht
1,501 - 2,500 บาท	-	-	-	0.6	-	-	2.6	0.4	0.5	-	-	1,501 - 2,500 Baht
2,501 - 3,500 บาท	-	-	-	4.2	-	1.1	0.8	6.5	-	-	-	2,501 - 3,500 Baht
3,501 - 4,500 บาท	1.4	-	-	21.8	-	6.2	8.7	13.0	0.9	-	-	3,501 - 4,500 Baht
4,501 - 5,500 บาท	0.3	-	-	125.5	0.4	13.5	17.5	23.3	3.0	-	-	4,501 - 5,500 Baht
5,501 - 6,500 บาท	-	-	-	50.6	-	8.7	17.4	14.2	1.1	-	-	5,501 - 6,500 Baht
6,501 - 7,500 บาท	-	-	-	31.1	-	2.3	14.4	1.6	2.1	-	-	6,501 - 7,500 Baht
7,501 - 10,000 บาท	2.8	-	-	54.5	-	7.1	62.6	23.5	18.4	-	-	7,501 - 10,000 Baht
10,001 - 15,000 บาท	0.2	-	-	30.5	-	1.8	33.0	2.0	10.0	-	-	10,001 - 15,000 Baht
15,001 - 20,000 บาท	-	-	-	12.0	-	0.9	19.7	5.8	8.1	-	-	15,001 - 20,000 Baht
20,001 - 30,000 บาท	-	-	-	10.1	-	1.2	15.9	3.2	12.6	-	-	20,001 - 30,000 Baht
มากกว่า 30,000 บาท	-	-	0.3	7.8	-	0.5	13.4	1.1	10.5	-	-	More than 30,000 Baht
ไม่ทราบ	-	-	-	2.0	-	-	4.1	1.5	2.0	-	-	Unknown

ตารางที่ 18 จำนวนลูกจ้าง จำแนกตามอุตสาหกรรม ระดับของรายได้ และเพศ กรุงเทพมหานคร (ต่อ)

TABLE 18 EMPLOYEE BY INDUSTRY, INCOME CLASS AND SEX, BANGKOK METROPOLIS (Contd.)

ไตรมาสที่ 3/2549 : Quarter 3/2006

หน่วยเป็นพัน : In Thousands

ระดับของรายได้	อุตสาหกรรม (ต่อ) Industry (Contd.)										ไม่ทราบ	INCOME CLASS
	สื่อกลางทางการเงิน Financial intermediation	อสังหาริมทรัพย์และการให้เช่า Real estate & Renting	บริหารราชการและป้องกันประเทศ Public administration & Defence	การศึกษา Education	ด้านสุขภาพและสังคมสงเคราะห์ Health & Social work	บริการชุมชน Other community	สังคม & Social	ลูกจ้างในครัวเรือนส่วนบุคคล Private households with employed persons	องค์การระหว่างประเทศ Extra-territorial organizations	ไม่ทราบ		
ชาย	63.1	109.3	79.2	41.9	18.0	44.7	18.7	-	-	20.5	MALE	
ต่ำกว่า 1,501 บาท	-	-	-	-	-	-	-	-	-	-	Less than 1,501 Baht	
1,501 - 2,500 บาท	-	-	-	-	-	-	-	-	-	-	1,501 - 2,500 Baht	
2,501 - 3,500 บาท	-	-	-	-	-	3.2	-	-	-	-	2,501 - 3,500 Baht	
3,501 - 4,500 บาท	-	0.6	-	0.7	0.6	4.0	1.3	-	-	-	3,501 - 4,500 Baht	
4,501 - 5,500 บาท	1.2	12.3	5.8	0.9	1.0	6.4	2.3	-	-	-	4,501 - 5,500 Baht	
5,501 - 6,500 บาท	0.5	15.3	2.6	1.1	1.2	4.0	1.0	-	-	1.2	5,501 - 6,500 Baht	
6,501 - 7,500 บาท	1.2	9.0	4.5	1.8	0.6	6.4	4.1	-	-	3.8	6,501 - 7,500 Baht	
7,501 - 10,000 บาท	9.9	22.5	16.4	6.6	3.6	8.1	5.2	-	-	4.1	7,501 - 10,000 Baht	
10,001 - 15,000 บาท	13.1	15.6	12.7	9.0	4.7	6.0	3.8	-	-	1.1	10,001 - 15,000 Baht	
15,001 - 20,000 บาท	10.1	13.7	9.7	3.9	1.3	1.6	0.5	-	-	1.7	15,001 - 20,000 Baht	
20,001 - 30,000 บาท	12.0	9.6	11.2	7.2	1.2	3.7	0.6	-	-	0.7	20,001 - 30,000 Baht	
มากกว่า 30,000 บาท	8.3	9.7	8.8	6.8	1.9	0.8	-	-	-	0.8	More than 30,000 Baht	
ไม่ทราบ	6.9	1.0	7.5	3.9	1.9	0.5	-	-	-	7.0	Unknown	
หญิง	91.2	121.4	66.0	68.1	57.6	51.2	83.4	0.4	0.4	22.2	FEMALE	
ต่ำกว่า 1,501 บาท	-	-	-	0.7	-	1.6	0.5	-	-	-	Less than 1,501 Baht	
1,501 - 2,500 บาท	-	-	-	-	0.7	1.7	0.9	-	-	-	1,501 - 2,500 Baht	
2,501 - 3,500 บาท	2.0	1.5	-	-	-	1.7	11.2	-	-	-	2,501 - 3,500 Baht	
3,501 - 4,500 บาท	-	7.2	0.6	3.7	2.7	6.9	19.1	-	-	-	3,501 - 4,500 Baht	
4,501 - 5,500 บาท	1.7	16.0	0.7	2.5	3.4	10.9	16.6	0.4	0.4	0.1	4,501 - 5,500 Baht	
5,501 - 6,500 บาท	1.5	9.9	1.5	2.9	4.5	7.6	20.1	-	-	1.6	5,501 - 6,500 Baht	
6,501 - 7,500 บาท	8.9	9.1	5.0	3.2	5.8	6.7	5.8	-	-	0.4	6,501 - 7,500 Baht	
7,501 - 10,000 บาท	15.8	29.8	11.5	10.6	8.9	7.6	7.2	-	-	4.5	7,501 - 10,000 Baht	
10,001 - 15,000 บาท	17.0	14.9	13.7	10.3	10.2	1.3	0.7	-	-	4.5	10,001 - 15,000 Baht	
15,001 - 20,000 บาท	13.3	14.9	13.6	9.0	10.5	-	-	-	-	2.7	15,001 - 20,000 Baht	
20,001 - 30,000 บาท	16.9	6.8	13.2	13.2	4.5	2.1	-	-	-	1.2	20,001 - 30,000 Baht	
มากกว่า 30,000 บาท	12.8	7.1	3.8	6.2	3.6	0.9	-	-	-	1.6	More than 30,000 Baht	
ไม่ทราบ	1.3	4.2	2.4	5.8	3.0	2.4	1.4	-	-	5.8	Unknown	

ภาคกลาง
Central Region

ตารางสถิติ

ภาคกลาง

- ตารางที่ 1 จำนวนประชากร จำแนกตามกลุ่มอายุ สถานภาพแรงงาน และ เพศ
- ตารางที่ 2 จำนวนประชากรอายุ 15 ปีขึ้นไป จำแนกตามสถานภาพสมรส สถานภาพแรงงาน และ เพศ
- ตารางที่ 3 จำนวนประชากรอายุ 15 ปีขึ้นไป จำแนกตามระดับการศึกษาที่สำเร็จ สถานภาพแรงงาน และ เพศ
- ตารางที่ 4 ผู้มีงานทำ จำแนกตามระดับการศึกษาที่สำเร็จ อาชีพ และ เพศ
- ตารางที่ 5 ผู้มีงานทำ จำแนกตามระดับการศึกษาที่สำเร็จ อุตสาหกรรม และ เพศ
- ตารางที่ 6 ผู้มีงานทำ จำแนกตามสถานภาพการทำงาน อาชีพ และ เพศ
- ตารางที่ 7 ผู้มีงานทำ จำแนกตามสถานภาพการทำงาน อุตสาหกรรมและ เพศ
- ตารางที่ 8 ผู้มีงานทำ จำแนกตามอาชีพ จำนวนชั่วโมงทำงานต่อสัปดาห์ การมีเวลาเหลือพอที่จะทำงานเพิ่มขึ้น และ เพศ
- ตารางที่ 9 ผู้มีงานทำ จำแนกตามอุตสาหกรรม จำนวนชั่วโมงทำงานต่อสัปดาห์ การมีเวลาเหลือพอที่จะทำงานเพิ่มขึ้น และ เพศ
- ตารางที่ 10 ผู้มีงานทำ จำแนกตามสถานภาพการทำงาน จำนวนชั่วโมงทำงานต่อสัปดาห์ การมีเวลาเหลือพอที่จะทำงานเพิ่มขึ้น และ เพศ
- ตารางที่ 11 ผู้มีงานทำ จำแนกตามกลุ่มอายุ ชั่วโมงการทำงานต่อสัปดาห์ การมีเวลาเหลือพอที่จะทำงานเพิ่มขึ้น และ เพศ
- ตารางที่ 12 จำนวนผู้ว่างงาน ที่หางานทำ จำแนกตามระยะเวลาที่หางานทำ ระดับการศึกษาที่สำเร็จ และ เพศ
- ตารางที่ 13 จำนวนผู้ว่างงาน ที่เคยทำงานมาก่อน จำแนกอาชีพที่ทำครั้งสุดท้าย อุตสาหกรรมที่ทำครั้งสุดท้าย และ เพศ
- ตารางที่ 14 ลูกจ้าง จำแนกตามค่าจ้างเฉลี่ย ผลประโยชน์อื่นๆ ที่ได้รับ อุตสาหกรรม และ เพศ
- ตารางที่ 15 ลูกจ้างเอกชน จำแนกตามค่าจ้างเฉลี่ย ผลประโยชน์อื่นๆ ที่ได้รับ อุตสาหกรรม และ เพศ
- ตารางที่ 16 ลูกจ้างรัฐบาล จำแนกตามค่าจ้างเฉลี่ย ผลประโยชน์อื่นๆ ที่ได้รับ อุตสาหกรรม และ เพศ
- ตารางที่ 17 ลูกจ้าง จำแนกตาม อาชีพ ระดับของรายได้ และ เพศ
- ตารางที่ 18 ลูกจ้าง จำแนกตาม อุตสาหกรรม ระดับของรายได้ และ เพศ

STATISTICAL TABLES

CENTRAL REGION

TABLE	1	NUMBER OF POPULATION BY LABOR FORCE STATUS, AGE GROUP AND SEX
TABLE	2	POPULATION 15 YEARS AND OVER BY MARITAL STATUS, LABOR FORCE STATUS AND SEX
TABLE	3	POPULATION 15 YEARS AND OVER BY LEVEL OF EDUCATIONAL ATTAINMENT, LABOR FORCE STATUS AND SEX
TABLE	4	EMPLOYED PERSONS BY LEVEL OF EDUCATIONAL ATTAINMENT, OCCUPATION AND SEX
TABLE	5	EMPLOYED PERSONS BY LEVEL OF EDUCATIONAL ATTAINMENT, INDUSTRY AND SEX
TABLE	6	EMPLOYED PERSONS BY WORK STATUS, OCCUPATION AND SEX
TABLE	7	EMPLOYED PERSONS BY WORK STATUS, INDUSTRY, AND SEX
TABLE	8	EMPLOYED PERSONS BY OCCUPATION, HOURS WORKED PER WEEK, AVAILABILITY FOR ADDITIONAL WORK AND SEX
TABLE	9	EMPLOYED PERSONS BY INDUSTRY, HOURS WORKED PER WEEK, AVAILABILITY FOR ADDITIONAL WORK AND SEX
TABLE	10	EMPLOYED PERSONS BY WORK STATUS, HOURS WORKED PER WEEK, AVAILABILITY FOR ADDITIONAL WORK AND SEX
TABLE	11	EMPLOYED PERSONS BY AGE GROUP, HOURS WORKED PER WEEK, AVAILABILITY FOR ADDITIONAL WORK AND SEX
TABLE	12	UNEMPLOYED PERSONS, SEEKING JOP BY DURATION OF SEEKING JOP, LEVEL OF EDUCATIONAL ATTAINMENT AND SEX
TABLE	13	UNEMPLOYED PERSONS, EVER WORKED BY LAST OCCUPATION, LAST INDUSTRY, AND SEX
TABLE	14	EMPLOYEE BY AVERAGE WAGE, FRINGE BENEFIT, INDUSTRY AND SEX
TABLE	15	PRIVATE EMPLOYEE BY AVERAGE WAGE, FRINGE BENEFIT, INDUSTRY, SEX
TABLE	16	GOVERNMENT EMPLOYEE BY AVERAGE WAGE, FRINGE BENEFIT, INDUSTRY AND SEX
TABLE	17	EMPLOYEE BY OCCUPATION, INCOME CLASS AND SEX
TABLE	18	EMPLOYEE BY INDUSTRY, INCOME CLASS AND SEX

ตารางที่ 1 จำนวนประชากร จำแนกตามกลุ่มอายุ สถานภาพแรงงาน และเพศ ภาคกลาง

TABLE 1 POPULATION BY AGE GROUP, LABOR FORCE STATUS AND SEX, CENTRAL REGION

ไตรมาสที่ 3/2549 : Quarter 3/2006

หน่วยเป็นพัน : In Thousands

สถานภาพแรงงาน	กลุ่มอายุ								LABOR FORCE STATUS		
	รวม	< 15	15-19	20-24	25-29	30-34	35-39	40-49		50-59	>= 60
ยอดรวม	15,860.4	3,205.8	1,196.8	1,357.1	1,513.8	1,550.0	1,427.8	2,433.2	1,549.6	1,626.3	TOTAL
กำลังแรงงานรวม	9,410.3	-	394.0	1,058.3	1,360.3	1,414.9	1,281.7	2,161.4	1,198.5	541.2	Total Labor Force
1. กำลังแรงงานปัจจุบัน	9,403.1	-	393.5	1,058.3	1,358.4	1,414.8	1,281.2	2,160.4	1,197.2	539.3	1. Current labor force
1.1 ผู้มีงานทำ	9,273.7	-	365.8	1,011.8	1,333.6	1,401.3	1,275.8	2,151.7	1,195.0	538.6	1.1 Employed
- ทำงาน	9,220.2	-	362.8	1,007.3	1,327.8	1,396.8	1,266.0	2,138.3	1,186.6	534.4	- At work
- ไม่ทำงานแต่มีงานประจำ	53.5	-	3.0	4.4	5.8	4.5	9.7	13.4	8.4	4.2	- With job but not at work
1.2 ผู้ว่างงาน	129.5	-	27.7	46.5	24.8	13.5	5.5	8.7	2.2	0.6	1.2 Unemployed
- หางานทำ	24.8	-	6.4	7.8	3.8	4.8	1.6	0.5	0.1	-	- Looking for work
- ไม่หางานทำพร้อมที่จะทำงาน	104.6	-	21.3	38.8	21.0	8.7	3.9	8.2	2.2	0.6	- Not looking/available for work
2. กำลังแรงงานที่รอฤดูกาล	7.1	-	0.4	-	1.9	0.0	0.5	1.0	1.3	2.0	2. Seasonally inactive labor force
ผู้ไม่อยู่ในกำลังแรงงาน	3,244.4	-	802.8	298.8	153.6	135.1	146.1	271.8	351.1	1,085.1	Persons not in Labor Force
1. ทำงานบ้าน	1,147.7	-	61.0	101.7	109.0	111.7	119.1	212.3	246.3	186.6	1. Household work
2. เรียนหนังสือ	870.1	-	705.0	148.4	15.2	-	0.2	0.6	0.1	0.5	2. Studies
3. ยังเด็ก ขรา/ไม่สามารถทำงานได้	1,033.7	-	9.6	20.2	16.7	16.7	20.4	44.8	45.8	859.5	3. Too young/old/incapable of work
4. อื่น ๆ	192.8	-	27.3	28.5	12.6	6.7	6.4	14.1	58.9	38.4	4. Others
ผู้มีความรู้ต่ำกว่า 15 ปี	3,205.8	3,205.8	-	-	-	-	-	-	-	-	Persons under 15 years of age

ตารางที่ 2 จำนวนประชากรอายุ 15 ปีขึ้นไป จำแนกตามสถานภาพสมรส สถานภาพแรงงาน และเพศ ภาคกลาง

TABLE 2. POPULATION 15 YEARS AND OVER BY MARITAL STATUS, LABOR FORCE STATUS AND SEX, CENTRAL REGION

ไตรมาสที่ 3/2549 : Quarter 3/2006

หน่วยเป็นพัน : In Thousands

สถานภาพแรงงาน	รวม Total	เคยสมรส Ever-Married				LABOR FORCE STATUS		
		โสด Single	สมรส Married	หม้าย Widowed	หย่า Divorced	แยกกันอยู่ Separated	ไม่ทราบ Unknown	
ยอดรวม	12,654.6	3,331.0	7,988.1	831.3	169.3	330.7	4.2	TOTAL
กำลังแรงงานรวม	9,410.3	2,196.9	6,496.2	300.6	140.6	272.9	3.1	Total Labor Force
1. กำลังแรงงานปัจจุบัน	9,403.1	2,195.4	6,491.8	300.6	139.4	272.9	3.1	1. Current labor force
1.1 ผู้มีงานทำ	9,273.7	2,119.8	6,446.4	297.7	136.2	270.5	3.1	1.1 Employed
- ทำงาน	9,220.2	2,110.5	6,409.3	295.2	134.8	267.3	3.1	- At work
- ไม่ทำงานแต่มีงานประจำ	53.5	9.3	37.1	2.5	1.4	3.2	-	- With job but not at work
1.2 ผู้ว่างงาน	129.5	75.6	45.4	2.9	3.2	2.4	-	1.2 Unemployed
- หางานทำ	24.8	16.7	4.9	2.1	-	1.1	-	- Looking for work
- ไม่หางานทำพร้อมที่จะทำงาน	104.6	58.9	40.5	0.8	3.2	1.3	-	- Not looking/available for work
2. กำลังแรงงานที่รอฤดูกาล	7.1	1.5	4.4	0.1	1.2	-	-	2. Seasonally inactive labor force
ผู้ไม่อยู่ในกำลังแรงงาน	3,244.4	1,134.1	1,491.9	530.7	28.8	57.9	1.2	Persons not in Labor Force
1. ทำงานบ้าน	1,147.7	86.0	899.9	118.3	13.6	29.8	0.3	1. Household work
2. เรียนหนังสือ	870.1	852.4	16.5	0.2	-	1.1	-	2. Studies
3. ยังเด็ก หรือ ไม่สามารถทำงานได้	1,033.7	132.3	465.4	399.7	13.0	22.5	0.9	3. Too young/old/incapable of work
4. อื่น ๆ	192.8	63.4	110.1	12.6	2.1	4.5	-	4. Others

ตารางที่ 3 จำนวนประชากรอายุ 15 ปีขึ้นไป จำแนกตามระดับการศึกษาที่สำเร็จ สถานภาพแรงงาน และเพศ ภาคกลาง

TABLE 3 POPULATION 15 YEARS AND OVER BY LEVEL OF EDUCATIONAL ATTAINMENT, LABOR FORCE STATUS AND SEX, CENTRAL REGION

ไตรมาสที่ 3/2549 : Quarter 3/2006

หน่วยเป็นพัน : in Thousands

สถานภาพแรงงาน	รวม	ไม่มี การศึกษา	ต่ำกว่า ประถมศึกษา	ประถม ศึกษา	มัธยมศึกษาตอนปลาย					อุดมศึกษา			ไม่ทราบ อื่น ๆ	LABOR FORCE STATUS
					None	Elementary	Secondary	Upper Secondary Level		Higher Level				
								Lower Secondary	General/ Academic	สายอาชีพ- ศึกษา	สายวิชา- การศึกษ	สายวิชา- การศึกษ		
ยอดรวม	12,654.6	564.9	3,939.8	2,182.5	2,373.7	1,263.7	541.0	8.0	835.8	577.2	229.0	8.3	131.0	TOTAL
กำลังแรงงานรวม	9,410.3	270.5	2,748.2	1,809.3	1,603.6	970.6	420.1	4.6	759.6	519.4	189.1	4.7	110.4	Total Labor Force
1. กำลังแรงงานปัจจุบัน	9,403.1	269.7	2,744.6	1,807.0	1,603.2	970.6	420.1	4.6	759.6	519.4	189.1	4.7	110.4	1. Current labor force
1.1 ผู้มีงานทำ	9,273.7	268.7	2,736.4	1,785.5	1,559.7	948.6	413.9	4.6	743.0	510.7	188.3	4.7	109.7	1.1 Employed
- ทำงาน	9,220.2	267.6	2,714.0	1,776.6	1,551.4	944.0	410.0	4.6	741.0	508.7	188.0	4.6	109.7	- At work
- ไม่ทำงานแต่มีงานประจำ	53.5	1.1	22.4	8.9	8.2	4.5	3.8	-	2.1	2.0	0.3	0.1	-	- With job but not at work
1.2 ผู้ว่างงาน	129.5	1.0	8.2	21.5	43.5	22.1	6.2	-	16.6	8.8	0.8	-	0.8	1.2 Unemployed
- หางานทำ	24.8	-	1.0	4.8	7.4	1.8	1.5	-	5.3	2.3	-	-	0.8	- Looking for work
- ไม่หางานทำพร้อมที่จะทำงาน	104.6	1.0	7.3	16.7	36.2	20.3	4.7	-	11.3	6.4	0.8	-	-	- Not looking/available for work
2. กำลังแรงงานที่รอฤดูกาล	7.1	0.8	3.6	2.3	0.4	0.0	-	-	-	-	-	-	-	2. Seasonally inactive labor force
ผู้ไม่อยู่ในกำลังแรงงาน	3,244.4	294.4	1,191.6	373.2	770.1	293.1	120.9	3.4	76.1	57.8	39.9	3.6	20.6	Persons not in Labor Force
1. ทำงานบ้าน	1,147.7	73.4	479.6	190.2	179.1	90.0	32.6	0.5	42.2	30.0	17.0	2.5	10.8	1. Household work
2. เรียนหนังสือ	870.1	-	1.2	112.0	499.8	171.3	67.2	-	7.3	10.2	0.3	-	0.7	2. Studies
3. ยังเด็ก ขาด/ไม่สามารถทำงานได้	1,033.7	215.3	659.7	40.3	46.8	17.5	10.6	1.1	12.9	8.1	15.0	1.0	5.5	3. Too young/old/incapable of work
4. อื่น ๆ	192.8	5.6	51.1	30.7	44.3	14.3	10.5	1.7	13.8	9.5	7.7	-	3.7	4. Others

1/ รวมอาชีพระยะสั้น 1/ Including Short Course Vocational

ตารางที่ 3 จำนวนประชากรอายุ 15 ปีขึ้นไป | จำนวนตามระดับการศึกษาที่สำเร็จ สถานภาพแรงงาน และเพศ ภาคกลาง

TABLE 3 POPULATION 15 YEARS AND OVER BY LEVEL OF EDUCATIONAL ATTAINMENT, LABOR FORCE STATUS AND SEX, CENTRAL REGION

ไตรมาสที่ 3/2549 : Quarter 3/2006

หน่วยเป็นพัน : In Thousands

สถานภาพแรงงาน	รวม	ไม่มี การศึกษา	ต่ำกว่า ประถมศึกษา Less than Elementary	ประถม ศึกษา Elementary	มัธยมศึกษา ตอนต้น Lower Secondary	มัธยมศึกษาตอนปลาย Upper Secondary Level				อุดมศึกษา Higher Level			อื่นๆ Others	ไม่ทราบ Unknown	LABOR FORCE STATUS
						สายสามัญ General/ Academic	สายอาชีว- ศึกษา Vocational	สายวิชา- การศึกษ Teacher Training	สายวิชาการ Academic	สายวิชาชีพ Higher Technical Education	สายวิชา- การศึกษ Teacher Training				
												สายสามัญ General/ Academic			
ชาย	6,114.3	169.2	1,794.8	1,150.6	1,267.4	623.5	312.5	4.6	381.2	315.0	81.3	2.2	72.2		MALE
กำลังแรงงานรวม	5,045.6	105.1	1,379.4	1,036.2	948.2	524.4	261.9	2.3	356.7	297.3	66.9	1.2	66.1		Total Labor Force
1. กำลังแรงงานปัจจุบัน	5,043.1	105.0	1,378.1	1,035.5	947.8	524.4	261.9	2.3	356.7	297.3	66.9	1.2	66.1		1. Current labor force
1.1 ผู้มีงานทำ	4,989.4	104.4	1,372.9	1,024.7	918.3	513.3	257.8	2.3	350.9	291.9	66.5	1.2	65.4		1.1 Employed
- ทำงาน	4,940.1	104.4	1,359.0	1,020.6	913.8	510.9	255.1	2.3	349.6	291.6	66.5	1.1	65.4		- At work
- ไม่ทำงานแต่มีงานประจำ	29.3	-	13.9	4.1	4.6	2.3	2.7	-	1.4	0.3	0.1	0.1	-		- With job but not at work
1.2 ผู้ว่างงาน	73.7	0.7	5.2	10.8	29.4	11.1	4.1	-	5.8	5.4	0.4	-	0.8		1.2 Unemployed
- หางานทำ	11.7	-	0.9	1.0	4.4	0.3	0.8	-	2.8	0.8	-	-	0.8		- Looking for work
- ไม่หางานทำพร้อมที่จะทำงาน	62.0	0.7	4.3	9.8	25.1	10.9	3.3	-	3.0	4.6	0.4	-	-		- Not looking/available for work
2. กำลังแรงงานที่รอดูภาค	2.5	0.1	1.4	0.7	0.4	0.0	-	-	-	-	-	-	-	-	2. Seasonally inactive labor force
ผู้ไม่อยู่ในกำลังแรงงาน	1,088.7	64.1	355.4	114.4	319.2	99.1	50.7	2.3	24.5	17.7	14.3	1.0	6.1		Persons not in Labor Force
1. ทำงานบ้าน	59.8	0.6	24.2	7.2	12.2	6.5	2.5	-	3.7	0.5	1.4	-	1.1		1. Household work
2. ย้ายถิ่นस्थिति	417.7	-	0.4	60.7	245.0	71.3	32.6	-	2.7	4.8	0.0	-	0.2		2. Studies
3. ย้ายถิ่นชั่วคราว/ไม่ตามมาดการทำงานได้	485.7	62.2	300.7	25.2	31.8	11.1	7.3	1.0	9.4	6.6	8.0	1.0	1.5		3. Too young/old/incapable of work
4. อื่นๆ	125.5	1.3	30.2	21.4	30.2	10.1	8.3	1.3	8.7	5.7	4.8	-	3.3		4. Others
หญิง	6,540.3	395.7	2,205.0	1,031.9	1,106.3	640.2	228.5	3.4	454.6	262.2	147.7	6.0	58.8		FEMALE
กำลังแรงงานรวม	4,364.6	165.4	1,368.8	773.2	655.4	446.2	158.2	2.4	403.0	222.1	122.2	3.5	44.3		Total Labor Force
1. กำลังแรงงานปัจจุบัน	4,360.0	164.7	1,366.6	771.5	655.4	446.2	158.2	2.4	403.0	222.1	122.2	3.5	44.3		1. Current labor force
1.1 ผู้มีงานทำ	4,304.2	164.3	1,363.5	760.9	641.3	435.3	156.1	2.4	392.1	218.7	121.8	3.5	44.3		1.1 Employed
- ทำงาน	4,280.1	163.2	1,355.0	756.0	637.6	433.1	154.9	2.4	391.4	217.1	121.6	3.5	44.3		- At work
- ไม่ทำงานแต่มีงานประจำ	24.2	1.1	8.5	4.8	3.7	2.2	1.2	-	0.7	1.7	0.2	-	-		- With job but not at work
1.2 ผู้ว่างงาน	55.8	0.4	3.0	10.6	14.1	10.9	2.1	-	10.8	3.4	0.4	-	-		1.2 Unemployed
- หางานทำ	13.1	-	0.0	3.8	3.0	1.6	0.7	-	2.5	1.5	-	-	-		- Looking for work
- ไม่หางานทำพร้อมที่จะทำงาน	42.7	0.4	3.0	6.9	11.1	9.4	1.4	-	8.3	1.8	0.4	-	-		- Not looking/available for work
2. กำลังแรงงานที่รอดูภาค	4.6	0.7	2.2	1.7	-	-	-	-	-	-	-	-	-	-	2. Seasonally inactive labor force
ผู้ไม่อยู่ในกำลังแรงงาน	2,175.7	230.3	836.2	258.8	450.9	194.0	70.3	1.1	51.6	40.1	25.5	2.5	14.5		Persons not in Labor Force
1. ทำงานบ้าน	1,087.9	72.8	455.4	183.0	166.9	83.5	30.1	0.5	38.5	29.4	15.5	2.5	9.7		1. Household work
2. ย้ายถิ่นस्थिति	452.4	-	0.8	51.4	254.9	100.0	34.7	-	4.6	5.4	0.3	-	0.4		2. Studies
3. ย้ายถิ่นชั่วคราว/ไม่ตามมาดการทำงานได้	588.1	153.2	359.0	15.1	15.0	6.3	3.3	0.2	3.5	1.5	6.9	-	4.0		3. Too young/old/incapable of work
4. อื่นๆ	67.3	4.3	21.0	9.2	14.1	4.2	2.2	0.4	5.0	3.7	2.8	-	0.4		4. Others

1/ รวมอาชีพระยะสั้น 1/ Including Short Course Vocational

ตารางที่ 4 จำนวนผู้จ้างทำ จำนวนตามระดับการศึกษาที่สำเร็จ อาชีพ และเพศ ภาคกลาง
TABLE 4 EMPLOYED PERSONS BY LEVEL OF EDUCATIONAL ATTAINMENT, OCCUPATION AND SEX, CENTRAL REGION

ไตรมาสที่ 3/2549 : Quarter 3/2006

หน่วยเป็นพัน : In Thousands

อาชีพ Occupation	รวม Total	ไม่มี การศึกษา None	ต่ำกว่า ระดับ การศึกษา Less than Elementary	ประถมศึกษา Elementary	มัธยมศึกษา ตอนต้น Lower Secondary	มัธยมศึกษาตอนปลาย Upper Secondary Level				อุดมศึกษา Higher Level			ไม่ทราบ Unknown	อื่นๆ Others ^{1/}	TOTAL	OCCUPATION
						สายสามัญ General/ Academic	สายอาชีว- ศึกษา Vocational	สายอาชีว- การศึกษา Teacher Training	สายอาชีว- การศึกษา Teacher Training	สายวิชาชีพ Higher Technical Education	สายวิชา- การศึกษา Teacher Training					
ยอดรวม	9,273.7	288.7	2,736.4	1,785.5	1,559.7	948.6	413.9	4.6	743.0	510.7	188.3	4.7	109.7			
1. ผู้ปฏิบัติงานหมายข้าราชการระดับอาวุโส และผู้จัดการ	614.0	8.5	211.1	74.4	78.4	57.6	30.1	0.7	98.9	33.8	12.7	0.5	7.4	1. Legislators, senior officials and managers		
2. ผู้ประกอบวิชาชีพด้านต่างๆ	374.8	-	2.2	2.2	3.6	4.5	1.7	-	173.8	47.9	134.7	-	4.1	2. Professionals		
3. ผู้ประกอบวิชาชีพด้านเทคนิคสาขาต่างๆ และอาชีพที่เกี่ยวข้อง	556.3	1.5	20.9	19.5	63.7	74.2	59.0	1.6	180.4	113.5	11.9	-	10.2	3. Technicians and associate professionals		
4. เสมียน	442.6	-	22.8	25.8	60.4	77.3	49.9	0.4	124.7	67.9	6.3	-	7.2	4. Clerks		
5. พนักงานบริการและพนักงานในร้านค้า และตลาด	1,417.3	35.1	432.4	242.4	268.0	167.0	78.8	1.4	85.2	66.2	11.7	3.4	25.8	5. Service workers and shop and market sales workers		
6. ผู้ปฏิบัติงานที่มีฝีมือด้านการเกษตร และกบประมาณ	1,911.2	88.5	1,001.9	422.5	227.9	95.9	22.4	0.2	18.0	23.9	5.9	0.5	3.7	6. Skilled agricultural and fishery workers		
7. ผู้ปฏิบัติงานด้านความงามทางทาสีมือ และธุรกิจการค้าที่เกี่ยวข้อง	1,194.7	49.9	305.9	336.8	229.3	100.6	58.6	0.4	24.2	76.1	2.9	-	10.1	7. Craft and related trades workers		
8. ผู้ปฏิบัติงานโรงงานและเครื่องจักร และผู้ปฏิบัติงานด้านการประกอบ	1,450.7	15.5	229.6	312.4	400.7	290.1	85.3	-	21.5	65.8	1.5	-	28.3	8. Plant and machine operators and assemblers		
9. อาชีพพื้นฐานต่างๆ ในด้านการขาย และการให้บริการ	1,281.1	69.7	508.2	349.2	222.8	79.1	24.9	0.0	7.8	10.9	0.7	0.3	7.5	9. Elementary occupations		
10. คนงานซึ่งไม่ได้จำแนกไว้ในหมวดอื่น	31.2	-	1.5	0.5	4.9	2.5	3.1	-	8.5	4.7	0.1	-	5.4	10. Workers not classifiable by occupation		

1/ รวมอาชีพระยะสั้น 1/ Including Short Course Vocational

ตารางที่ 4 จำนวนผู้มีงานทำ จำแนกตามระดับการศึกษาที่สำเร็จ อาชีพ และเพศ ภาคกลาง

TABLE 4 EMPLOYED PERSONS BY LEVEL OF EDUCATIONAL ATTAINMENT, OCCUPATION AND SEX, CENTRAL REGION

ไตรมาสที่ 3/2549 : Quarter 3/2006 หน่วยเป็นพัน : In Thousands

อาชีพ Occupation	รวม Total	ไม่มี การศึกษา None	ต่ำกว่า ประถมศึกษา Less than Elementary	ประถมศึกษา Elementary	มัธยมศึกษา ตอนต้น Lower Secondary	มัธยมศึกษาตอนปลาย Upper Secondary Level				อุดมศึกษา Higher Level		อื่นๆ Others	ไม่ทราบ Unknown	อาชีพ Occupation
						สายสามัญ General/ Academic	สายอาชีพ- การศึกษา Vocational	สายวิชา- การศึกษา Teacher Training	สายวิชา- การศึกษาศาสตรบัณฑิต Academic	สายวิชาชีพ Technical Education	สายวิชา- การศึกษาศาสตรบัณฑิต Teacher Training			
ชาย	4,969.4	104.4	1,372.9	1,024.7	918.3	513.3	257.8	2.3	350.9	291.9	66.5	1.2	65.4	MALE
1. ผู้บัญญัติกฎหมาย ข้าราชการระดับอาวุโส และผู้จัดการ	425.1	4.5	137.8	53.5	62.6	38.4	23.8	0.6	66.4	25.7	7.4	0.1	4.5	1. Legislators, senior officials and managers
2. ผู้ประกอบวิชาชีพด้านต่างๆ	150.8	-	1.7	1.8	2.3	2.8	1.6	-	85.3	14.9	38.3	-	2.0	2. Professionals
3. ผู้ประกอบวิชาชีพด้านเทคนิคสาขาต่างๆ และอาชีพที่เกี่ยวข้อง	263.5	0.4	10.4	9.3	26.6	30.1	36.7	0.3	78.7	56.2	6.5	-	8.5	3. Technicians and associate professionals
4. เสิร์ม	157.5	-	11.6	12.4	27.8	33.2	17.7	0.3	30.4	19.2	2.5	-	2.6	4. Clerks
5. พนักงานบริการและพนักงานในร้านค้า และตลาด	526.2	6.4	127.7	87.3	111.9	68.1	43.0	0.9	36.5	26.7	3.7	0.8	13.1	5. Service workers and shop and market sales workers
6. ผู้ปฏิบัติงานที่มีฝีมือ ในด้านการเกษตร และการประมง	1,092.5	33.1	520.2	259.5	161.7	62.1	17.6	0.1	12.1	18.9	4.5	-	2.7	6. Skilled agricultural and fishery workers
7. ผู้ปฏิบัติงานด้านความสามารทางฝีมือ และธุรกิจการค้าที่เกี่ยวข้อง	815.1	23.1	178.9	217.7	170.5	72.6	52.8	0.0	18.5	72.1	2.0	-	7.0	7. Craft and related trades workers
8. ผู้ปฏิบัติงานโรงงานและเครื่องจักร และผู้ปฏิบัติงานด้านการประกอบ	893.4	9.9	165.2	188.4	236.5	158.9	50.8	-	15.6	48.2	1.2	-	18.7	8. Plant and machine operators and assemblers
9. อาชีพพื้นฐานต่างๆ ในด้านเกษตร และการใช้บริการ	628.1	27.0	219.1	194.6	116.1	45.4	11.9	0.0	2.7	6.9	0.4	0.3	3.6	9. Elementary occupations
10. คนงานซึ่งไม่ได้จำแนกไปในหมวดอื่น	17.2	-	0.3	0.3	2.4	1.8	1.9	-	4.8	3.1	-	-	2.8	10. Workers not classifiable by occupation
หญิง	4,304.2	164.3	1,363.5	760.9	641.3	435.3	156.1	2.4	392.1	218.7	121.8	3.5	44.3	FEMALE
1. ผู้บัญญัติกฎหมาย ข้าราชการระดับอาวุโส และผู้จัดการ	188.8	3.9	73.3	20.8	15.8	19.3	6.3	0.1	32.5	8.1	5.3	0.4	3.0	1. Legislators, senior officials and managers
2. ผู้ประกอบวิชาชีพด้านต่างๆ	224.0	-	0.5	0.4	1.3	1.7	0.0	-	88.5	33.0	96.4	-	2.2	2. Professionals
3. ผู้ประกอบวิชาชีพด้านเทคนิคสาขาต่างๆ และอาชีพที่เกี่ยวข้อง	292.7	1.1	10.5	10.2	37.1	44.1	22.3	1.3	101.7	57.3	5.4	-	1.6	3. Technicians and associate professionals
4. เสิร์ม	285.1	-	11.2	13.4	32.7	44.1	32.2	0.1	94.4	48.7	3.8	-	4.6	4. Clerks
5. พนักงานบริการและพนักงานในร้านค้า และตลาด	891.1	28.7	304.8	155.1	156.1	98.9	35.8	0.5	48.7	39.4	7.9	2.6	12.7	5. Service workers and shop and market sales workers
6. ผู้ปฏิบัติงานที่มีฝีมือ ในด้านการเกษตร และขายแรงงาน	818.7	55.4	481.7	163.0	66.2	33.8	4.8	0.0	5.9	5.0	1.3	0.5	1.0	6. Skilled agricultural and fishery workers
7. ผู้ปฏิบัติงานด้านความสามารทางฝีมือ และผู้จัดการที่เกี่ยวข้อง	379.6	26.9	127.0	119.2	58.8	28.0	5.8	0.3	5.7	4.0	0.9	-	3.1	7. Craft and related trades workers
8. ผู้ปฏิบัติงานโรงงานและเครื่องจักร และผู้ปฏิบัติงานด้านการประกอบ	557.2	5.6	64.3	124.0	164.2	131.2	34.5	-	5.9	17.6	0.3	-	9.7	8. Plant and machine operators and assemblers
9. อาชีพพื้นฐานต่างๆ ในด้านเกษตร และการใช้บริการ	653.0	42.8	289.1	154.5	106.7	33.6	13.0	-	5.1	4.0	0.2	-	3.9	9. Elementary occupations
10. คนงานซึ่งไม่ได้จำแนกไปในหมวดอื่น	14.0	-	1.2	0.2	2.5	0.7	1.3	-	3.7	1.6	0.1	-	2.6	10. Workers not classifiable by occupation

/J/ รวมอาชีพระยะสั้น /J/ Including Short Course Vocational

ตารางที่ 5 จำนวนผู้มีงานทำ จำแนกตามระดับการศึกษาที่สำเร็จ อุตสาหกรรม และเพศ ภาคกลาง

TABLE 5 EMPLOYED PERSONS BY LEVEL OF EDUCATIONAL ATTAINMENT, INDUSTRY AND SEX, CENTRAL REGION

ไตรมาสที่ 3/2549 : Quarter 3/2006

หน่วยเป็นพัน : In Thousands

อุตสาหกรรม	รวม	ไม่มีการศึกษา	ต่ำกว่าประถมศึกษา	ประถมศึกษา	มัธยมศึกษาตอนต้น	มัธยมศึกษาตอนปลาย				อุดมศึกษา			ไม่ทราบ	L/ อื่นๆ	INDUSTRY		
						None	Less than Elementary	Elementary	Secondary	Lower Secondary	Upper Secondary Level					Higher Level	
											สายสามัญ	สายอาชีพ				สายวิชา- การศึกษา	สายวิชา- การศึกษา
	Total	268.7	2,736.4	1,765.5	1,559.7	948.6	413.9	4.6	743.0	510.7	188.3	4.7	109.7	TOTAL			
1. เกษตรกรรม การล่าสัตว์ และการป่าไม้	2,168.4	114.7	1,134.9	483.3	244.5	100.8	28.5	0.2	25.4	25.8	5.9	0.5	3.9	1. Agriculture, hunting and forestry			
2. การประมง	152.2	5.5	63.0	43.1	24.5	8.5	3.0	-	1.5	1.9	0.7	-	0.6	2. Fishing			
3. การทำเหมืองแร่ และเหมืองหิน	12.2	-	3.3	2.0	2.0	1.1	-	-	0.8	1.0	0.4	-	1.5	3. Mining and quarrying			
4. การผลิต	2,612.1	60.8	394.7	533.2	596.8	441.4	158.4	0.8	177.3	206.6	9.3	-	32.7	4. Manufacturing			
5. การไฟฟ้า ก๊าซ และการประปา	38.5	-	5.1	4.9	3.5	4.0	5.9	-	9.2	5.8	0.2	-	-	5. Electricity, gas and water supply			
5. การก่อสร้าง	540.1	15.7	192.9	144.8	88.5	30.2	13.9	0.3	25.7	18.0	2.2	-	7.9	6. Construction			
7. การขายปลีก การขายส่ง การซ่อมแซมยานยนต์ รถจักรยานยนต์ รถใช้ส่วนบุคคล และของใช้ในชีวิตประจำวัน	1,492.9	35.7	430.6	268.2	266.0	160.2	83.8	0.7	126.1	92.8	12.0	3.1	13.9	7. Wholesale and retail trade, repair of motor vehicles motorcycles and personal and household goods			
8. โรงแรม และภัตตาคาร	656.7	21.0	230.1	138.1	118.9	61.1	22.9	0.2	25.2	16.9	4.1	0.2	18.0	8. Hotel and restaurants			
9. การขนส่ง สถานีเก็บสินค้า และการคมนาคม	359.9	2.8	92.0	66.9	70.3	35.7	16.0	0.6	46.5	17.8	3.3	-	8.1	9. Transport, storage and communication			
10. การเป็นสื่อกลางทางการเงิน	85.8	0.1	4.4	1.4	4.3	3.7	4.6	-	54.3	10.9	1.4	-	0.6	10. Financial intermediation			
11. กิจกรรมด้านสิ่งพิมพ์ การให้เช่า และกิจกรรมทางธุรกิจ	176.4	1.0	45.4	19.9	25.1	17.9	9.6	0.1	36.4	16.4	1.8	-	2.7	11. Real estate, renting and business activities			
12. การบริหารราชการ และการป้องกันประเทศ รวมทั้งการประกันสังคมภาคบังคับ	292.4	0.1	18.5	11.0	36.3	25.3	39.0	0.4	112.4	33.3	10.6	-	5.3	12. Public administration and defence, compulsory social security			
13. การศึกษา	247.5	1.1	16.4	9.7	8.8	12.8	1.8	1.0	50.4	8.9	134.2	-	2.3	13. Education			
14. งานด้านสุขภาพ และงานสังคมสงเคราะห์	146.6	1.2	18.6	7.7	20.1	17.6	10.7	0.3	23.0	40.1	1.7	0.1	5.7	14. Health and social work			
15. กิจกรรมด้านบริการชุมชน สังคม และการบริการส่วนบุคคลอื่นๆ	219.4	3.2	62.3	39.7	40.8	25.3	11.9	-	20.9	11.0	0.6	0.9	2.8	15. Other community, social and personal service activity			
16. ลูกจ้างในครัวเรือนส่วนบุคคล	50.9	5.7	23.8	9.9	5.8	0.8	1.8	-	1.7	0.5	0.1	-	0.9	16. Private households with employed persons			
17. องค์การระหว่างประเทศและองค์การต่างประเทศอื่นๆ และสมาชิก	-	-	-	-	-	-	-	-	-	-	-	-	-	17. Extra-territorial organizations and bodies			
18. ไม่ทราบ	21.9	-	0.5	1.8	3.5	2.0	2.3	-	6.3	2.8	-	-	2.8	18. Unknown			

1/ รวมอาชีพระยะสั้น 1/ Including Short Course Vocational

ตารางที่ 5 จำนวนผู้จ้างทำจำแนกตามระดับการศึกษาที่สำเร็จ อุตสาหกรรม และเพศ ภาคกลาง
TABLE 5 EMPLOYED PERSONS BY LEVEL OF EDUCATIONAL ATTAINMENT, INDUSTRY AND SEX, CENTRAL REGION

อุตสาหกรรม Industry	รวม Total	ไม่ การศึกษา None	ต่ำกว่า ประถมศึกษา Less than Elementary	ประถมศึกษา Elementary	มัธยมศึกษา ตอนต้น Lower Secondary	มัธยมศึกษาตอนปลาย Upper Secondary Level				อุดมศึกษา Higher Level		อื่นๆ Others	ไม่ทราบ Unknown	INDUSTRY
						สายสามัญ General/ Academic	สายอาชีพ- ศึกษา Vocational	สายวิชา- การศึกษา Teacher Training	สายวิชา- การศึกษ Academic	สายวิชาชีพ Technical Education	สายวิชา- การศึกษา Teacher Training			
ชาย Male	4,989.4	104.4	1,372.9	1,024.7	918.3	513.3	257.8	2.3	360.9	291.9	66.5	1.2	65.4	MALE
1. เกษตรกรรม การล่าสัตว์ และกบป่าไม้	1,229.9	43.2	590.8	295.0	167.1	64.7	22.7	0.1	18.9	19.8	4.6	-	3.0	1. Agriculture, hunting and forestry
2. การประมง	116.0	3.6	42.4	36.2	21.3	6.7	2.2	-	1.2	1.5	0.7	-	0.2	2. Fishing
3. การทำเหมืองแร่ และเหมืองหิน	9.9	-	2.8	2.0	1.8	1.0	-	-	0.3	0.6	-	-	-	3. Mining and quarrying
4. การผลิต	1,255.4	23.7	156.3	240.8	292.5	216.8	91.2	-	77.8	136.0	3.1	-	17.3	4. Manufacturing
5. การไฟฟ้า ก๊าซ และการประปา	33.2	-	4.9	4.9	3.2	3.3	4.2	-	7.1	5.4	0.1	-	-	5. Electricity, gas and water supply
6. การก่อสร้าง	445.7	10.6	150.7	123.0	81.3	28.4	12.9	0.3	14.9	14.6	1.9	-	7.3	6. Construction
7. การขายปลีก การซ่อมยานยนต์ จักรยานยนต์ ของใช้ส่วนบุคคล และของใช้ ในชีวิตประจำวัน	790.6	13.1	193.3	167.3	157.2	88.1	47.9	0.6	62.5	47.2	5.6	1.0	6.8	7. Wholesale and retail trade, repair of motor vehicles motorcycles and personal and household goods
8. โรงแรม และภัตตาคาร	225.8	3.8	66.4	45.7	49.6	24.0	11.7	0.1	8.2	7.1	1.6	0.2	7.6	8. Hotel and restaurants
9. การขนส่ง สถานที่เก็บสินค้า และการคมนาคม	309.6	2.4	84.4	62.1	65.0	28.8	13.3	0.6	31.1	12.3	2.3	-	7.5	9. Transport, storage and communication
10. การมีเสถียรภาพทางการเงิน	32.3	0.1	1.6	0.8	1.6	2.3	2.3	-	19.5	3.0	0.5	-	0.6	10. Financial intermediation
11. กิจกรรมด้านบริหารชุมชน สังคม และการบริการ ส่วนบุคคลอื่นๆ	108.1	0.3	30.6	15.2	16.4	11.3	4.7	0.1	17.8	8.6	0.7	-	2.4	11. Real estate, renting and business activities
12. การบริหารราชการ และการป้องกันประเทศ รวมทั้งการประกันสังคมภาคบังคับ	181.3	0.1	13.0	9.1	32.2	17.0	29.8	0.4	54.7	16.3	5.4	-	3.4	12. Public administration and defence, compulsory social security
13. การศึกษา	86.4	0.1	8.1	2.9	6.0	5.6	0.8	0.2	17.1	5.1	39.5	-	0.9	13. Education
14. งานด้านสุขภาพ และงานสังคมสงเคราะห์	38.7	0.2	4.5	2.0	6.4	3.3	4.1	-	8.5	6.2	0.2	0.1	3.1	14. Health and social work
15. กิจกรรมด้านบริหารชุมชน สังคม และการบริการ ส่วนบุคคลอื่นๆ	85.9	1.4	19.8	14.8	14.9	10.2	7.4	-	9.2	5.6	0.4	-	2.3	15. Other community, social and personal service activity
16. ธุรกิจไม่ครัวเรือนส่วนบุคคล และของใช้ส่วนบุคคล	8.4	1.9	3.0	1.3	0.6	0.1	1.0	-	-	0.4	-	-	0.1	16. Private households with employed persons
17. องค์การระหว่างประเทศและองค์การต่างประเทศ อื่นๆ และสมาชิก	-	-	-	-	-	-	-	-	-	-	-	-	-	17. Extra-territorial organizations and bodies
18. ไม่ทราบ	12.4	-	0.5	1.6	1.2	1.8	1.5	-	2.2	2.4	-	-	1.3	18. Unknown
หญิง Female	4,304.2	164.3	1,363.5	760.9	641.3	435.3	156.1	2.4	392.1	218.7	121.8	3.5	44.3	FEMALE
1. เกษตรกรรม การล่าสัตว์ และกบป่าไม้	938.5	71.5	544.1	188.3	77.4	36.1	5.7	0.1	6.6	6.0	1.3	0.5	0.9	1. Agriculture, hunting and forestry
2. การประมง	36.2	1.9	20.6	6.9	3.2	1.8	0.8	-	0.3	0.4	-	-	0.3	2. Fishing
3. การทำเหมืองแร่ และเหมืองหิน	2.2	-	0.6	-	0.1	0.1	-	-	0.6	0.5	0.4	-	-	3. Mining and quarrying
4. การผลิต	1,356.7	37.2	238.4	292.4	304.3	224.7	67.2	0.8	99.5	70.6	6.2	-	15.4	4. Manufacturing
5. การไฟฟ้า ก๊าซ และการประปา	5.3	-	0.1	-	0.2	0.8	1.6	-	2.1	0.5	0.0	-	-	5. Electricity, gas and water supply
6. การก่อสร้าง	94.5	5.1	42.3	21.8	7.3	1.9	0.9	-	10.8	3.5	0.4	-	0.6	6. Construction
7. การขายปลีก การซ่อมยานยนต์ จักรยานยนต์ ของใช้ส่วนบุคคล และของใช้ ในชีวิตประจำวัน	702.4	22.6	237.2	100.9	108.8	72.1	35.9	0.1	63.5	45.6	6.4	2.2	7.1	7. Wholesale and retail trade, repair of motor vehicles motorcycles and personal and household goods
8. โรงแรม และภัตตาคาร	430.9	17.2	163.7	92.4	69.4	37.1	11.2	0.2	17.0	9.8	2.5	-	10.4	8. Hotel and restaurants
9. การขนส่ง สถานที่เก็บสินค้า และการคมนาคม	50.3	0.4	7.6	4.9	5.3	7.0	2.7	-	15.4	5.5	0.9	-	0.6	9. Transport, storage and communication
10. การมีเสถียรภาพทางการเงิน	53.5	-	2.8	0.6	2.7	1.4	2.4	-	34.9	7.9	0.8	-	-	10. Financial intermediation
11. กิจกรรมด้านบริหารชุมชน สังคม และการบริการ ส่วนบุคคลอื่นๆ	68.3	0.8	14.9	4.7	8.8	6.6	4.9	-	18.6	7.7	1.1	-	0.3	11. Real estate, renting and business activities
12. การบริหารราชการ และการป้องกันประเทศ รวมทั้งการประกันสังคมภาคบังคับ	111.1	0.0	5.6	1.9	4.1	8.3	9.3	0.0	57.7	17.0	5.2	-	1.9	12. Public administration and defence, compulsory social security
13. การศึกษา	161.1	1.0	8.3	6.8	2.8	7.2	1.0	0.8	33.3	3.8	94.7	-	1.5	13. Education
14. งานด้านสุขภาพ และงานสังคมสงเคราะห์	107.9	1.0	14.1	5.6	13.6	14.2	6.6	0.3	14.4	33.9	1.5	-	2.6	14. Health and social work
15. กิจกรรมด้านบริหารชุมชน สังคม และการบริการ ส่วนบุคคลอื่นๆ	133.5	1.8	42.5	24.9	25.9	15.1	4.4	-	11.8	5.5	0.2	0.9	0.5	15. Other community, social and personal service activity
16. ธุรกิจไม่ครัวเรือนส่วนบุคคล และของใช้ส่วนบุคคล	42.5	3.8	20.8	8.6	5.1	0.7	0.8	-	1.7	0.1	0.1	-	0.8	16. Private households with employed persons
17. องค์การระหว่างประเทศและองค์การต่างประเทศ อื่นๆ และสมาชิก	-	-	-	-	-	-	-	-	-	-	-	-	-	17. Extra-territorial organizations and bodies
18. ไม่ทราบ	9.5	-	-	0.2	2.3	0.3	0.8	-	4.1	0.4	-	-	1.4	18. Unknown

ตารางที่ 6 จำนวนผู้มีงานทำ จำแนกตามสถานภาพการทำงาน อาชีพ และเพศ ภาคกลาง

TABLE 6 EMPLOYED PERSONS BY WORK STATUS, OCCUPATION AND SEX , CENTRAL REGION

ไตรมาสที่ 3/2549 : Quarter 3/2006

หน่วยเป็นพัน : In Thousands

อาชีพ	สถานภาพการทำงาน Work Status							รวม	การรวมกลุ่ม Members of Producers' Cooperatives	OCCUPATION
	นายจ้าง Employer	ลูกจ้างรัฐบาล Government Employee	ลูกจ้างเอกชน Private Employee	ทำงานส่วนตัว Own Account Worker	ครอบครัว Unpaid Family Worker	รวม	รวม			
ยอดรวม	251.8	751.9	4,583.6	2,242.4	1,437.7	6.2	9,273.7	6.2	TOTAL	
1. ผู้บัญญัติกฎหมาย ข้าราชการระดับอาวุโส และผู้จัดการ	242.4	44.4	66.7	259.5	0.5	0.5	614.0	0.5	1. Legislators, senior officials and managers	
2. ผู้ประกอบวิชาชีพด้านต่างๆ	-	235.4	128.7	9.8	0.9	0.1	374.8	0.1	2. Professionals	
3. ผู้ประกอบวิชาชีพด้านเทคนิคสาขาต่างๆ และอาชีพที่เกี่ยวข้อง	-	115.5	406.4	25.0	9.3	0.1	556.3	0.1	3. Technicians and associate professionals	
4. เสมียน	-	122.3	302.8	3.3	14.2	-	442.6	-	4. Clerks	
5. พนักงานบริการและพนักงานในร้านค้า และตลาด	5.9	81.0	325.9	539.9	464.7	0.0	1,417.3	0.0	5. Service workers and shop and market sales workers	
6. ผู้ปฏิบัติงานที่มีฝีมือในด้านการเกษตร และการประมง	1.0	12.1	181.2	925.8	791.1	-	1,911.2	-	6. Skilled agricultural and fishery workers	
7. ผู้ปฏิบัติงานด้านคมนาคมทางที่มีชื่อ และผู้ปฏิบัติงานค้าที่เกี่ยวข้อง	0.5	27.7	945.2	142.1	73.7	5.5	1,194.7	5.5	7. Craft and related trades workers	
8. ผู้ปฏิบัติการโรงงานและเครื่องจักร และผู้ปฏิบัติงานด้านการประกอบ	-	35.2	1,230.0	173.3	12.1	-	1,450.7	-	8. Plant and machine operators and assemblers	
9. อาชีพขั้นพื้นฐานต่างๆ ในด้านการขาย และการให้บริการ	1.0	75.8	972.7	160.2	71.4	-	1,281.1	-	9. Elementary occupations	
10. คนงานซึ่งได้จำแนกไว้ในหมวดอื่น	1.0	2.6	24.1	3.4	-	-	31.2	-	10. Workers not classifiable by occupation	

ตารางที่ 6 จำนวนผู้ปฏิบัติงาน จำแนกตามสถานภาพทำงาน อาชีพ และเพศ ภาคกลาง

TABLE 6 EMPLOYED PERSONS BY WORK STATUS, OCCUPATION AND SEX , CENTRAL REGION

หน่วยเป็นพัน : In Thousands

ไตรมาสที่ 3/2549 : Quarter 3/2006

อาชีพ	สถานภาพการทำงาน Work Status							การรวมกลุ่ม Members of Producers' Cooperatives	OCCUPATION
	รวม Total	นายจ้าง Employer	ลูกจ้างรัฐบาล Government Employee	ลูกจ้างเอกชน Private Employee	ทำงานส่วนตัว Own Account Worker	ช่วยธุรกิจ ครอบครัว Unpaid Family Worker			
ชาย									MALE
1. ผู้ปฏิบัติงานหลาย ๓ สาขากระดับอาวุโส และผู้จัดการ	4,969.4	191.9	400.8	2,470.4	1,351.2	554.2	1.1	1.1	1. Legislators, senior officials and managers
2. ผู้ประกอบวิชาชีพด้านต่าง ๆ	425.1	186.4	33.2	46.9	158.1	-	0.5	0.5	2. Professionals
3. ผู้ประกอบวิชาชีพด้านเทคนิคสาขาต่าง ๆ และอาชีพที่เกี่ยวข้อง	150.8	-	90.4	51.0	9.1	0.3	0.1	0.1	3. Technicians and associate professionals
4. เสมียน	263.5	-	66.6	180.1	11.8	5.1	-	-	4. Clerks
5. พนักงานบริการและพนักงานในร้านค้า และตลาด	157.5	-	37.9	114.7	1.3	3.7	-	-	5. Service workers and shop and market sales workers
6. ผู้ปฏิบัติงานที่มีฝีมือในด้านเกษตร และการประมง	526.2	3.1	52.8	123.4	175.4	171.5	-	-	6. Skilled agricultural and fishery workers
7. ผู้ปฏิบัติงานด้านความสามารถที่มีมือ และธุรกิจการค้าที่เกี่ยวข้อง	1,092.5	0.6	6.9	121.5	658.7	304.8	-	-	7. Craft and related trades workers
8. ผู้ปฏิบัติการโรงงานและเครื่องจักร และผู้ปฏิบัติงานด้านการประกอบ	815.1	0.2	27.3	666.1	86.7	34.4	0.5	0.5	8. Plant and machine operators and assemblers
9. อาชีพขั้นพื้นฐานต่าง ๆ ในด้านการขาย และการให้บริการ	893.4	-	34.7	682.1	167.2	9.4	-	-	9. Elementary occupations
10. คนงานที่ไม่มีจำแนกไว้ในหมวดอื่น	628.1	1.0	49.9	472.5	79.5	25.1	-	-	10. Workers not classifiable by occupation
	17.2	0.5	1.1	12.1	3.4	-	-	-	
หญิง									TOTAL
1. ผู้ปฏิบัติงานหลาย ๓ สาขากระดับอาวุโส และผู้จัดการ	4,304.2	59.9	351.2	2,113.3	891.2	883.5	5.2	5.2	1. Legislators, senior officials and managers
2. ผู้ประกอบวิชาชีพด้านต่าง ๆ	188.8	55.9	11.2	19.9	101.4	0.5	-	-	2. Professionals
3. ผู้ประกอบวิชาชีพด้านเทคนิคสาขาต่าง ๆ และอาชีพที่เกี่ยวข้อง	224.0	-	145.0	77.7	0.7	0.6	-	-	3. Technicians and associate professionals
4. เสมียน	292.7	-	48.9	226.3	13.2	4.2	0.1	0.1	4. Clerks
5. พนักงานบริการและพนักงานในร้านค้า และตลาด	285.1	-	84.4	188.1	2.0	10.5	-	-	5. Service workers and shop and market sales workers
6. ผู้ปฏิบัติงานที่มีฝีมือในด้านเกษตร และการประมง	891.1	2.8	28.1	202.5	364.5	293.2	0.0	0.0	6. Skilled agricultural and fishery workers
7. ผู้ปฏิบัติงานด้านความสามารถที่มีมือ และธุรกิจการค้าที่เกี่ยวข้อง	818.7	0.4	5.2	59.8	267.1	486.3	-	-	7. Craft and related trades workers
8. ผู้ปฏิบัติการโรงงานและเครื่องจักร และผู้ปฏิบัติงานด้านการประกอบ	379.6	0.4	0.5	279.1	55.4	39.3	5.0	5.0	8. Plant and machine operators and assemblers
9. อาชีพขั้นพื้นฐานต่าง ๆ ในด้านการขาย และการให้บริการ	557.2	-	0.6	547.9	6.1	2.7	-	-	9. Elementary occupations
10. คนงานที่ไม่มีจำแนกไว้ในหมวดอื่น	653.0	-	25.8	500.2	80.8	46.3	-	-	10. Workers not classifiable by occupation
	14.0	0.5	1.5	12.0	-	-	-	-	

ตารางที่ 7 จำนวนผู้ปฏิบัติงาน จำแนกตามสถานภาพทำงาน อุตสาหกรรม และเพศ ภาคกลาง

TABLE 7 EMPLOYED PERSONS BY WORK STATUS, INDUSTRY AND SEX , CENTRAL REGION

ไตรมาสที่ 3/2549 : Quarter 3/2006

หน่วยเป็นพัน : In Thousands

อุตสาหกรรม	สถานภาพการทำงาน Work Status						INDUSTRY	
	นายจ้าง Employer	ลูกจ้างรัฐบาล Government Employee	ลูกจ้างเอกชน Private Employee	Own Account Worker	ครอบครัว Unpaid Family Worker	การรวมกลุ่ม Members of Producers' Cooperatives		
รวม Total	251.8	751.9	4,583.6	2,242.4	1,437.7	6.2	TOTAL	
ยอดรวม	9,273.7	251.8	751.9	4,583.6	2,242.4	1,437.7	6.2	TOTAL
1. เกษตรกรรม การล่าสัตว์ และการป่าไม้	2,168.4	63.3	24.8	459.6	869.0	751.8	-	1. Agriculture, hunting and forestry
2. การประมง	152.2	6.1	0.0	43.4	64.5	38.1	-	2. Fishing
3. การทำเหมืองแร่ และเหมืองหิน	12.2	0.2	-	10.8	0.3	0.8	-	3. Mining and quarrying
4. การผลิต	2,612.1	39.2	5.9	2,381.0	107.8	72.6	5.6	4. Manufacturing
5. การไฟฟ้า ก๊าซ และการประปา	38.5	-	38.0	0.5	-	-	-	5. Electricity, gas and water supply
5. การก่อสร้าง	540.1	49.8	13.4	441.3	15.1	20.6	-	6. Construction
7. การขายส่ง การขายปลีก การซ่อมแซมยานยนต์ รถจักรยานยนต์ ของใช้ส่วนบุคคล และของใช้ ในครัวเรือน	1,492.9	52.5	2.0	504.6	580.6	353.2	-	7. Wholesale and retail trade, repair of motor vehicles motorcycles and personal and household goods
8. โรงแรม และภัตตาคาร	656.7	18.3	1.4	174.8	295.5	166.7	0.0	8. Hotel and restaurants
9. การขนส่ง สถานที่เก็บสินค้า และการคมนาคม	359.9	6.9	41.4	132.7	169.4	9.5	-	9. Transport, storage and communication
10. การเป็นสื่อกลางทางการเงิน	85.8	-	19.1	65.1	1.6	-	-	10. Financial intermediation
11. กิจกรรมด้านสหกรณ์ การให้เช่า และกิจการทางธุรกิจ	176.4	5.5	8.7	118.5	36.2	7.5	-	11. Real estate, renting and business activities
12. การบริหารราชการ และการป้องกันประเทศ	292.4	-	292.4	-	-	-	-	12. Public administration and defence, compulsory social security
รวมทั้งการประกันสังคมภาคบังคับ								
13. การศึกษา	247.5	0.5	183.0	63.3	0.8	-	-	13. Education
14. งานด้านสุขภาพ และงานสังคมสงเคราะห์	146.6	2.2	97.4	31.8	12.8	2.4	-	14. Health and social work
15. กิจกรรมด้านบริการชุมชน สังคม และการบริการ ส่วนบุคคลอื่นๆ	219.4	6.5	24.3	88.2	85.4	14.4	0.6	15. Other community, social and personal service activity
16. ลูกจ้างในครัวเรือนส่วนบุคคล	50.9	-	-	50.9	-	-	-	16. Private households with employed persons
17. องค์การระหว่างประเทศและองค์การต่างประเทศ อื่นๆ และสมาชิก	-	-	-	-	-	-	-	17. Extra-territorial organizations and bodies
18. ไม่ทราบ	21.9	1.0	0.5	17.0	3.4	-	-	18. Unknown

ตารางที่ 7 จำนวนผู้มีงานทำ จำแนกตามสถานภาพทำงาน อุตสาหกรรม และเพศ ภาคกลาง

TABLE 7 EMPLOYED PERSONS BY WORK STATUS, INDUSTRY AND SEX , CENTRAL REGION

ไตรมาสที่ 3/2549 : Quarter 3/2006

หน่วยเป็นพัน : In Thousands

อุตสาหกรรม Industry	สถานภาพการทำงาน Work Status						การรวมกลุ่ม Members of Producers' Cooperatives	INDUSTRY
	รวม Total	นายจ้าง Employer	ลูกจ้างรัฐบาล Government Employee	ลูกจ้างเอกชน Private Employee	ทำงานส่วนตัว Own Account Worker	ขอชดเชย ครอบครัว Unpaid Family Worker		
ชาย	4,969.4	191.9	400.8	2,470.4	1,351.2	554.2	1.1	MALE
1. เกษตรกรรม การสัตว์ และป่าไม้	1,229.9	51.0	16.2	288.5	607.9	286.4	-	1. Agriculture, hunting and forestry
2. การประมง	116.0	5.6	-	34.9	57.8	17.6	-	2. Fishing
3. การทำเหมืองแร่ และหิน	9.9	0.1	-	9.0	0.3	0.5	-	3. Mining and quarrying
4. การผลิต	1,255.4	28.0	4.3	1,147.2	49.1	26.4	0.5	4. Manufacturing
5. การไฟฟ้า ก๊าซ และการประปา	33.2	-	32.8	0.5	-	-	-	5. Electricity, gas and water supply
6. การก่อสร้าง	445.7	47.6	8.2	366.0	13.5	10.5	-	6. Construction
7. การขนส่ง การขายปลีก การซ่อมแซมยานยนต์ รถจักรยานยนต์ ของใช้ส่วนบุคคล และของใช้ ในครัวเรือน	790.6	39.8	0.8	303.6	312.1	134.3	-	7. Wholesale and retail trade, repair of motor vehicles motorcycles and personal and household goods
8. โรงแรม และภัตตาคาร	225.8	7.6	-	58.6	96.8	62.8	-	8. Hotel and restaurants
9. การขนส่ง สถานีวิทยุ โทรคมนาคม	309.6	4.1	27.8	109.1	163.2	5.5	-	9. Transport, storage and communication
10. การเป็นสื่อกลางทางการเงิน	32.3	-	8.9	22.9	0.5	-	-	10. Financial intermediation
11. กิจกรรมด้านสิ่งบริวารที่ การให้เช่า และกิจการทางธุรกิจ	108.1	4.1	4.1	71.9	25.9	2.2	-	11. Real estate, renting and business activities
12. การบริหารราชการ และการป้องกันประเทศ รวมทั้งการประกันสังคมภาคบังคับ	181.3	-	181.3	-	-	-	-	12. Public administration and defence, compulsory social security
13. การศึกษา	86.4	0.2	72.6	13.2	0.5	-	-	13. Education
14. งานด้านสุขภาพ แรงงานสังคมสงเคราะห์	38.7	0.9	28.6	5.9	1.4	1.8	-	14. Health and social work
15. กิจกรรมด้านบริการชุมชน สังคม และการบริการ ส่วนบุคคลอื่นๆ	85.9	2.5	15.2	42.4	19.0	6.2	0.6	15. Other community, social and personal service activity
16. ลูกจ้างในครัวเรือนส่วนบุคคล	8.4	-	-	8.4	-	-	-	16. Private households with employed persons
17. องค์การระหว่างประเทศและองค์การต่างประเทศ อื่นๆ และสมาชิก	-	-	-	-	-	-	-	17. Extra-territorial organizations and bodies
18. ไม่ทราบ	12.4	0.5	-	8.5	3.4	-	-	18. Unknown
หญิง	4,304.2	59.9	351.2	2,113.3	891.2	863.5	5.2	FEMALE
1. เกษตรกรรม การสัตว์ และป่าไม้	938.5	12.4	8.5	191.1	261.1	465.4	-	1. Agriculture, hunting and forestry
2. การประมง	36.2	0.5	0.0	8.5	6.7	20.5	-	2. Fishing
3. การทำเหมืองแร่ และหิน	2.2	0.1	-	1.8	-	0.3	-	3. Mining and quarrying
4. การผลิต	1,356.7	11.1	1.6	1,233.9	58.7	46.3	5.1	4. Manufacturing
5. การไฟฟ้า ก๊าซ และการประปา	5.3	-	5.2	0.1	-	-	-	5. Electricity, gas and water supply
6. การก่อสร้าง	94.5	2.2	5.1	75.3	1.6	10.1	-	6. Construction
7. การขนส่ง การขายปลีก การซ่อมแซมยานยนต์ รถจักรยานยนต์ ของใช้ส่วนบุคคล และของใช้ ในครัวเรือน	702.4	12.7	1.2	201.1	268.6	218.8	-	7. Wholesale and retail trade, repair of motor vehicles motorcycles and personal and household goods
8. โรงแรม และภัตตาคาร	430.9	10.7	1.4	116.2	198.7	103.9	0.0	8. Hotel and restaurants
9. การขนส่ง สถานีวิทยุ โทรคมนาคม	50.3	2.8	13.6	23.6	6.3	4.1	-	9. Transport, storage and communication
10. การเป็นสื่อกลางทางการเงิน	53.5	-	10.1	42.2	1.1	-	-	10. Financial intermediation
11. กิจกรรมด้านสิ่งบริวารที่ การให้เช่า และกิจการทางธุรกิจ	68.3	1.4	4.6	46.7	10.4	5.3	-	11. Real estate, renting and business activities
12. การบริหารราชการ และการป้องกันประเทศ รวมทั้งการประกันสังคมภาคบังคับ	111.1	-	111.1	-	-	-	-	12. Public administration and defence, compulsory social security
13. การศึกษา	161.1	0.3	110.4	50.1	0.3	-	-	13. Education
14. งานด้านสุขภาพ แรงงานสังคมสงเคราะห์	107.9	1.3	68.8	25.9	11.4	0.5	-	14. Health and social work
15. กิจกรรมด้านบริการชุมชน สังคม และการบริการ ส่วนบุคคลอื่นๆ	133.5	4.0	9.1	45.8	66.4	8.3	-	15. Other community, social and personal service activity
16. ลูกจ้างในครัวเรือนส่วนบุคคล	42.5	-	-	42.5	-	-	-	16. Private households with employed persons
17. องค์การระหว่างประเทศและองค์การต่างประเทศ อื่นๆ และสมาชิก	-	-	-	-	-	-	-	17. Extra-territorial organizations and bodies
18. ไม่ทราบ	9.5	0.5	0.5	8.6	-	-	-	18. Unknown

ตารางที่ 8 จำนวนผู้ปฏิบัติงาน จำนวนชั่วโมงทำงานต่อสัปดาห์ การมีเวลาเหลือพอและเรื่องการทำงานเพิ่มขึ้น และเพศ ภาคกลาง
TABLE 8 EMPLOYED PERSONS BY OCCUPATION, HOURS WORKED PER WEEK, AVAILABILITY FOR ADDITIONAL WORK AND SEX, CENTRAL REGION

ไตรมาสที่ 3/2549 : Quarter 3/2016

หน่วยเป็นพัน : in Thousands

จำนวนชั่วโมงทำงาน เพศ และ การมีเวลาเหลือพอ และต้องการทำงานเพิ่มขึ้น	อาชีพ Occupation										รวม Total	HOURS WORKED, SEX AND AVAILABILITY FOR ADDITIONAL WORK	
	ผู้บัญชาการ และผู้จัดการ Legislators & Managers	วิชาชีพ ด้านต่าง ๆ Professional	วิชาชีพ ด้านเทคนิค Technicians	เสมียน Clerks	พนักงาน บริการ Service Workers	ด้านการเกษตร และประมง Agricultural & Fishery	ด้านความ สามารถทางฝีมือ Craft & related trades	ผู้ปฏิบัติงาน โรงงานเครื่องจักร Plant & Machine operators	อาชีพพื้น ฐานต่าง ๆ Elementary occupations	คนงานที่มี ได้งานเพิ่ม ในหมวดอื่น Not classifiable		MALE	FEMALE
ชาย	4,989.4	425.1	150.8	263.5	157.5	526.2	1,092.5	815.1	893.4	628.1	17.2	17.2	MALE
มี	74.5	1.4	1.3	3.5	0.6	6.2	18.3	13.4	7.2	22.6	-	-	Available
ไม่มี	4,895.0	423.7	149.5	260.1	156.9	520.1	1,074.2	801.7	886.2	605.5	17.2	17.2	Not available
มีงานประจำแต่ไม่ได้ทำงาน	29.3	2.6	0.4	0.9	0.1	3.0	9.5	3.4	7.1	2.4	-	-	With job not work
มี	3.4	0.4	0.4	0.7	-	0.6	0.6	0.4	0.2	0.7	-	-	Available
ไม่มี	26.0	2.2	-	0.2	0.1	3.0	8.9	2.9	6.9	1.8	-	-	Not available
1-9 ชั่วโมง	111.6	0.7	0.2	0.8	-	0.6	4.8	1.0	1.0	2.7	-	-	1-9 hours
มี	2.3	-	-	-	-	0.4	-	-	0.7	1.2	-	-	Available
ไม่มี	9.3	0.7	0.2	0.8	-	0.6	4.3	1.0	0.3	1.5	-	-	Not available
10-19 ชั่วโมง	66.2	3.8	0.3	1.6	0.1	9.9	28.3	7.1	6.5	10.6	-	-	10-19 hours
มี	4.8	-	-	0.3	-	0.9	1.3	1.5	0.2	0.6	-	-	Available
ไม่มี	63.4	3.8	0.3	1.3	0.1	9.0	27.1	5.6	6.3	9.9	-	-	Not available
20-29 ชั่วโมง	186.3	12.2	3.0	3.8	0.3	17.0	97.7	9.0	16.2	29.2	-	-	20-29 hours
มี	14.6	0.3	0.1	0.2	-	0.3	3.2	2.1	2.3	6.1	-	-	Available
ไม่มี	173.7	11.9	3.0	3.6	0.3	16.7	94.4	6.9	13.9	23.1	-	-	Not available
30-34 ชั่วโมง	151.8	9.8	1.6	2.1	0.5	13.1	70.5	17.1	11.3	25.8	-	-	30-34 hours
มี	8.8	-	-	0.2	-	0.9	0.5	1.9	0.5	4.9	-	-	Available
ไม่มี	143.0	9.8	1.6	1.9	0.5	12.2	70.1	15.2	10.9	20.9	-	-	Not available
35-39 ชั่วโมง	417.7	25.5	50.8	30.1	19.9	45.3	163.5	18.7	17.7	46.0	0.2	0.2	35-39 hours
มี	9.7	-	0.1	0.1	-	2.2	3.0	2.3	0.6	1.5	-	-	Available
ไม่มี	408.0	25.5	50.8	30.0	19.9	43.1	160.6	16.4	17.1	44.5	0.2	0.2	Not available
40-49 ชั่วโมง	2,180.2	153.4	79.2	161.0	95.9	169.0	363.8	459.5	414.7	271.4	12.4	12.4	40-49 hours
มี	20.5	-	0.7	1.1	0.6	0.4	6.8	3.6	1.5	5.8	-	-	Available
ไม่มี	2,159.7	153.4	78.5	159.9	95.3	168.6	357.0	455.9	413.2	265.6	12.4	12.4	Not available
50 ชั่วโมงขึ้นไป	1,922.3	217.2	15.2	63.3	40.8	268.3	354.4	299.4	419.1	240.1	4.7	4.7	50 hours and over
มี	10.5	0.8	-	0.9	-	1.5	2.5	1.6	1.4	1.8	-	-	Available
ไม่มี	1,911.8	216.4	15.2	62.4	40.8	266.8	351.9	297.8	417.7	238.2	4.7	4.7	Not available
หญิง	4,304.2	188.8	224.0	292.7	285.1	891.1	818.7	379.6	557.2	653.0	14.0	14.0	FEMALE
มี	56.0	1.8	1.1	2.4	1.2	7.5	12.0	5.1	3.5	21.6	-	-	Available
ไม่มี	4,248.3	187.1	223.0	290.4	283.9	883.7	806.7	374.6	553.7	631.4	14.0	14.0	Not available
มีงานประจำแต่ไม่ได้ทำงาน	24.2	0.5	0.4	1.4	2.5	4.3	7.4	3.3	2.6	1.7	-	-	With job not work
มี	2.2	-	-	0.1	-	-	0.2	0.2	1.4	0.3	-	-	Available
ไม่มี	21.9	0.5	0.4	1.3	2.5	4.3	7.3	3.1	1.2	1.5	-	-	Not available
1-9 ชั่วโมง	8.7	-	-	-	0.2	1.3	5.1	-	-	2.1	-	-	1-9 hours
มี	1.9	-	-	-	-	0.1	0.9	-	-	0.9	-	-	Available
ไม่มี	6.8	-	-	-	0.2	1.2	4.2	-	-	1.2	-	-	Not available
10-19 ชั่วโมง	62.5	2.4	0.5	1.1	0.1	8.9	31.8	2.4	0.7	14.5	-	-	10-19 hours
มี	5.5	-	-	0.2	0.0	0.2	2.0	0.4	-	2.6	-	-	Available
ไม่มี	57.0	2.4	0.5	0.9	0.1	8.7	29.8	2.0	0.7	11.9	-	-	Not available
20-29 ชั่วโมง	176.5	4.1	1.5	3.7	2.9	28.4	91.0	11.1	0.4	33.3	-	-	20-29 hours
มี	12.7	0.3	0.4	0.9	-	1.1	2.4	1.1	6.5	6.5	-	-	Available
ไม่มี	163.8	3.8	1.1	2.8	2.9	27.3	88.6	10.0	0.4	26.8	-	-	Not available
30-34 ชั่วโมง	131.3	4.0	2.1	2.9	1.0	19.4	63.5	9.5	2.5	26.5	-	-	30-34 hours
มี	5.3	0.9	-	-	-	0.4	1.3	0.8	-	2.1	-	-	Available
ไม่มี	126.0	3.1	2.1	2.9	1.0	19.0	62.3	8.7	2.5	24.4	-	-	Not available
35-39 ชั่วโมง	414.0	12.0	74.1	29.1	41.4	58.9	140.5	14.6	2.0	40.8	0.7	0.7	35-39 hours
มี	6.2	-	0.4	0.2	-	1.4	1.4	0.0	0.0	2.7	-	-	Available
ไม่มี	407.8	12.0	73.8	28.8	41.4	57.4	139.0	14.5	1.9	38.1	0.7	0.7	Not available
40-49 ชั่วโมง	1,867.9	54.6	128.1	193.5	188.3	244.1	261.9	191.1	294.6	301.7	10.1	10.1	40-49 hours
มี	14.3	0.3	0.2	0.5	0.8	2.6	2.3	2.5	0.6	4.7	-	-	Available
ไม่มี	1,853.6	54.3	128.0	193.0	187.5	241.5	259.7	188.6	294.0	297.0	10.1	10.1	Not available
50 ชั่วโมงขึ้นไป	1,619.2	111.1	17.4	61.1	48.7	525.9	217.4	147.7	254.4	232.4	3.2	3.2	50 hours and over
มี	7.9	0.3	0.2	0.5	0.3	1.7	1.5	0.1	1.4	1.9	-	-	Available
ไม่มี	1,611.3	110.8	17.2	60.6	48.3	524.1	215.9	147.6	252.9	230.5	3.2	3.2	Not available

ตารางที่ 9 จำนวนผู้ปฏิบัติงานที่จ้างแยกตามอุตสาหกรรม จำนวนชั่วโมงทำงานต่อสัปดาห์ การมีเวลาเหลือพอและต้องการทำงานเพิ่มขึ้น และเพศ ภาคกลาง
 TABLE 9 EMPLOYED PERSONS BY INDUSTRY, HOURS WORKED PER WEEK, AVAILABILITY FOR ADDITIONAL WORK AND SEX, CENTRAL REGION

ไตรมาสที่ 3/2549 : Quarter 3/2006

หน่วยเป็นพัน : In Thousands

จำนวนชั่วโมงทำงาน เพศ และ การมีเวลาเหลือพอ และต้องการทำงานเพิ่มขึ้น	อุตสาหกรรม Industry										รวม Total	HOURS WORKED, SEX AND AVAILABILITY FOR ADDITIONAL WORK	
	เกษตรกรรม Agriculture	การประมง Fishing	เหมืองแร่ เหมืองหิน Mining & Quarrying	การผลิต Manufacturing	ไฟฟ้า ก๊าซ และประปา Electricity, Gas & Water supply	การก่อสร้าง Construction	การขายปลีก Wholesale & Retail trade	โรงแรม และภัตตาคาร Hotels & Restaurants	การขนส่ง Transport	การขนส่ง & Communi- cation			รวม TOTAL
ยอดรวม	9,273.7	2,168.4	152.2	12.2	2,612.1	38.5	540.1	1,492.9	656.7	359.9	359.9	359.9	TOTAL
มี	130.4	56.7	2.1	-	15.4	0.3	14.5	12.0	9.0	3.4	3.4	3.4	Available
ไม่มี	9,143.2	2,111.7	150.0	12.2	2,596.7	38.2	525.6	1,480.9	647.7	356.5	356.5	356.5	Not available
มีงานประจำแต่ไม่ได้ทำงาน	53.5	16.7	1.2	0.4	13.6	0.1	5.2	4.5	5.4	3.2	3.2	3.2	With job not work
มี	5.6	0.7	0.3	-	2.3	0.1	0.7	0.7	-	0.1	0.1	0.1	Available
ไม่มี	47.9	16.1	0.8	0.4	11.3	-	4.4	3.9	5.4	3.1	3.1	3.1	Not available
1-9 ชั่วโมง	20.3	13.0	1.2	-	0.8	-	0.6	1.6	1.2	0.7	0.7	0.7	1-9 hours
มี	4.2	2.6	0.7	-	-	-	-	0.1	0.1	0.7	0.7	0.7	Available
ไม่มี	16.2	10.4	0.4	-	0.8	-	0.6	1.5	1.1	0.1	0.1	0.1	Not available
10-19 ชั่วโมง	130.7	67.8	6.1	-	8.6	-	6.5	15.8	11.7	5.2	5.2	5.2	10-19 hours
มี	10.3	5.2	-	-	0.3	-	1.9	1.3	1.1	0.2	0.2	0.2	Available
ไม่มี	120.4	62.6	6.1	-	8.3	-	4.6	14.5	10.6	5.1	5.1	5.1	Not available
20-29 ชั่วโมง	364.8	209.7	17.7	-	17.5	-	13.0	41.3	21.5	11.7	11.7	11.7	20-29 hours
มี	27.2	14.0	0.3	-	1.4	-	3.7	3.0	1.2	0.5	0.5	0.5	Available
ไม่มี	337.5	195.7	17.4	-	16.2	-	9.2	38.4	20.3	11.3	11.3	11.3	Not available
30-34 ชั่วโมง	283.1	160.4	8.0	-	21.4	-	19.3	28.7	16.2	6.6	6.6	6.6	30-34 hours
มี	14.1	7.4	-	-	0.9	-	2.5	0.7	1.0	0.4	0.4	0.4	Available
ไม่มี	268.9	152.9	8.0	-	20.5	-	16.8	28.0	15.2	6.1	6.1	6.1	Not available
35-39 ชั่วโมง	831.7	326.2	16.9	-	29.7	8.9	13.1	60.2	50.8	13.6	13.6	13.6	35-39 hours
มี	15.9	7.6	-	-	0.1	0.1	0.7	2.6	2.3	0.3	0.3	0.3	Available
ไม่มี	815.8	318.6	16.9	-	29.6	8.8	12.5	57.6	48.5	13.2	13.2	13.2	Not available
40-49 ชั่วโมง	4,048.1	725.0	50.0	6.5	1,526.0	28.3	286.0	520.2	199.6	126.4	126.4	126.4	40-49 hours
มี	34.8	14.3	0.8	-	8.0	0.1	3.0	1.9	1.4	-	-	-	Available
ไม่มี	4,013.3	710.7	49.3	6.5	1,518.0	28.3	283.0	518.3	198.2	126.4	126.4	126.4	Not available
50 ชั่วโมงขึ้นไป	3,541.5	649.6	51.2	5.3	994.5	1.2	196.5	820.6	350.3	192.6	192.6	192.6	50 hours and over
มี	18.4	4.8	-	-	2.3	-	2.0	1.8	1.9	1.3	1.3	1.3	Available
ไม่มี	3,523.2	644.8	51.2	5.3	992.2	1.2	194.6	818.8	348.5	191.3	191.3	191.3	Not available

ตารางที่ 9 จำนวนผู้มีงานทำ จำนวนตามอุตสาหกรรม จำนวนชั่วโมงทำงานต่อสัปดาห์ การมีเวลาเหลือพอและต้องการทำงานเพิ่มขึ้น และเพศ ภาคกลาง (ต่อ)
 TABLE 9 EMPLOYED PERSONS BY INDUSTRY, HOURS WORKED PER WEEK, AVAILABILITY FOR ADDITIONAL WORK AND SEX, CENTRAL REGION(Contd.)

ไตรมาสที่ 3/2549 : Quarter 3/2006

หน่วยเป็นพัน : In Thousands

จำนวนชั่วโมงทำงาน เพศ และ การมีเวลาเหลือพอ และต้องการทำงานเพิ่มขึ้น	อุตสาหกรรม (ต่อ) Industry (Contd.)										HOURS WORKED, SEX AND AVAILABILITY FOR ADDITIONAL WORK	
	สื่อกลาง ทางการเงิน Financial intermediation	อสังหาริมทรัพย์ และการให้เช่า Real estate & Renting	บริหารราชการ และป้องกันประเทศ Public adminis- tration & Defence	การศึกษา Education	ด้านสุขภาพและ สังคมสงเคราะห์ Health & Social work	บริการ ชุมชน สังคม & Social	ลูกจ้างในครัว- เรือนส่วนบุคคล Private households with employed persons	องค์กร ระหว่างประเทศ Extra-territorial organizations	ไม่ทราบ	Unknown		TOTAL
ยอดรวม	85.8	176.4	292.4	247.5	146.6	219.4	50.9	-	-	21.9	21.9	Available
มี	0.8	1.5	2.0	2.1	3.3	5.9	1.6	-	-	-	-	Not available
ไม่มี	85.0	174.9	290.3	245.5	143.3	213.5	49.3	-	-	21.9	21.9	With job not work
มีงานประจำงานแต่ไม่ได้ทำงาน	-	0.2	1.3	0.4	0.2	0.7	0.5	-	-	-	-	Available
มี	-	-	-	-	0.1	0.6	-	-	-	-	-	Not available
ไม่มี	-	0.2	1.3	0.4	0.1	0.2	0.5	-	-	-	-	1-9 hours
1-9 ชั่วโมง	-	0.5	-	-	-	0.6	0.1	-	-	-	-	Available
มี	-	-	-	-	-	-	-	-	-	-	-	Not available
ไม่มี	-	0.5	-	-	-	0.6	0.1	-	-	-	-	10-19 hours
10-19 ชั่วโมง	0.4	0.4	0.6	1.4	0.8	5.1	0.3	-	-	-	-	Available
มี	-	-	-	-	0.1	0.2	0.1	-	-	-	-	Not available
ไม่มี	0.4	0.4	0.6	1.4	0.8	4.9	0.2	-	-	-	-	20-29 hours
20-29 ชั่วโมง	0.9	9.2	6.9	4.5	2.3	8.0	0.7	-	-	-	-	Available
มี	0.0	0.2	0.2	0.5	0.9	1.4	0.0	-	-	-	-	Not available
ไม่มี	0.8	9.1	6.7	4.0	1.4	6.6	0.6	-	-	-	-	30-34 hours
30-34 ชั่วโมง	1.6	3.1	1.7	3.6	2.0	9.4	1.4	-	-	-	-	Available
มี	-	-	0.9	-	-	0.1	0.2	-	-	-	-	Not available
ไม่มี	1.6	3.1	0.8	3.6	2.0	9.3	1.2	-	-	-	-	35-39 hours
35-39 ชั่วโมง	11.9	10.9	133.6	99.3	34.7	20.0	1.8	-	-	0.5	0.5	Available
มี	-	0.5	0.6	0.4	0.4	-	0.3	-	-	-	-	Not available
ไม่มี	11.9	10.4	133.0	98.8	34.3	20.0	1.5	-	-	0.5	0.5	40-49 hours
40-49 ชั่วโมง	62.4	86.0	122.8	120.8	77.2	80.1	13.5	-	-	17.3	17.3	Available
มี	0.2	0.7	0.1	0.8	1.7	1.2	0.7	-	-	-	-	Not available
ไม่มี	62.1	85.3	122.7	120.1	75.5	79.0	12.8	-	-	17.3	17.3	50 hours and over
50 ชั่วโมงขึ้นไป	8.8	66.1	25.5	17.5	29.5	95.5	32.7	-	-	4.2	4.2	Available
มี	0.5	0.2	0.3	0.4	0.3	2.4	0.3	-	-	-	-	Not available
ไม่มี	8.2	65.9	25.3	17.2	29.2	93.1	32.4	-	-	4.2	4.2	Not available

ตารางที่ 9 จำนวนผู้มีงานทำ จำนวนตามอุตสาหกรรม จำนวนชั่วโมงทำงานต่อสัปดาห์ การมีเวลาเหลือพอและต้องการทำงานเพิ่มขึ้น และเพศ ภาคกลาง
 TABLE 9 EMPLOYED PERSONS BY INDUSTRY, HOURS WORKED PER WEEK, AVAILABILITY FOR ADDITIONAL WORK AND SEX . CENTRAL REGION

ไตรมาสที่ 3/2549 : Quarter 3/2006

หน่วยเป็นพัน : in Thousands

จำนวนชั่วโมงทำงาน เพศ และ การมีเวลาเหลือพอ และต้องการทำงานเพิ่มขึ้น	รวม Total	อุตสาหกรรม Industry										การขนส่ง Transport & Commu- cation	HOURS WORKED, SEX AND AVAILABILITY FOR ADDITIONAL WORK
		เกษตรกรรม Agriculture	การประมง Fishing	เหมืองแร่ เหมืองหิน & Quarrying	การผลิต Manufacturing	ไฟฟ้า ก๊าซ และประปา Electricity, Gas & Water supply	การก่อสร้าง Construction	การขายส่ง Wholesale & Retail trade	โรงแรม และภัตตาคาร Hotels & Restaurants	การขนส่ง Transport & Commu- cation			
ชาย	4,969.4	1,229.9	116.0	9.9	1,255.4	33.2	445.7	790.6	225.8	309.6	MALE		
มี	74.5	33.3	1.9	-	4.7	0.3	13.0	7.5	3.0	3.3	Available		
ไม่มี	4,895.0	1,196.6	114.1	9.9	1,250.6	33.0	432.7	783.1	222.8	306.4	Not available		
มีงานประจำแต่ไม่ได้ทำงาน	29.3	9.5	1.1	0.3	5.1	0.1	4.6	2.4	2.2	3.1	With job not work		
มี	3.4	0.5	0.3	-	0.4	0.1	0.7	0.7	-	0.1	Available		
ไม่มี	26.0	9.1	0.7	0.3	4.6	-	3.9	1.8	2.2	3.0	Not available		
1-9 ชั่วโมง	11.6	6.4	1.1	-	0.6	-	0.6	0.7	0.5	0.7	1-9 hours		
มี	2.3	0.9	0.7	-	-	-	-	-	-	0.7	Available		
ไม่มี	9.3	5.5	0.4	-	0.6	-	0.6	0.1	0.5	0.1	Not available		
10-19 ชั่วโมง	68.2	29.8	4.1	-	5.4	-	5.7	10.3	5.5	5.2	10-19 hours		
มี	4.8	1.7	-	-	1.4	-	0.8	0.2	0.5	0.8	Available		
ไม่มี	63.4	28.1	4.1	-	5.3	-	4.3	9.5	5.0	5.0	Not available		
20-29 ชั่วโมง	188.3	107.0	11.7	-	4.6	-	11.1	19.4	6.7	10.6	20-29 hours		
มี	14.6	7.3	0.3	-	0.1	-	3.2	1.6	0.3	0.5	Available		
ไม่มี	173.7	99.7	11.4	-	4.6	-	7.9	17.8	6.4	10.2	Not available		
30-34 ชั่วโมง	151.8	85.3	7.3	-	8.6	-	16.3	14.2	6.1	6.3	30-34 hours		
มี	8.8	4.9	-	-	8.4	-	2.0	0.4	0.8	0.4	Available		
ไม่มี	143.0	80.4	7.3	-	8.4	-	14.3	13.9	5.3	5.9	Not available		
35-39 ชั่วโมง	417.7	180.0	12.4	-	9.8	7.9	10.6	28.0	16.3	10.7	35-39 hours		
มี	9.7	4.9	-	-	0.1	0.1	0.7	0.4	0.7	0.3	Available		
ไม่มี	408.0	175.2	12.4	-	9.8	7.8	9.9	25.9	15.8	10.4	Not available		
40-49 ชั่วโมง	2,180.2	413.2	35.1	5.3	741.4	24.2	230.6	305.8	76.9	94.8	40-49 hours		
มี	20.5	10.1	0.6	-	3.6	0.1	3.0	1.0	0.1	-	Available		
ไม่มี	2,159.7	403.1	34.5	5.3	737.8	24.1	227.6	304.7	76.8	94.8	Not available		
50 ชั่วโมงขึ้นไป	1,922.3	398.7	43.4	4.4	480.0	1.1	186.1	409.7	111.4	178.3	50 hours and over		
มี	10.5	3.2	-	-	0.4	-	2.0	0.9	0.8	1.2	Available		
ไม่มี	1,911.8	395.5	43.4	4.4	479.6	1.1	184.2	408.8	110.6	177.2	Not available		
หญิง	4,304.2	938.5	36.2	2.2	1,356.7	5.3	94.5	702.4	430.9	50.3	FEMALE		
มี	56.0	23.4	0.2	-	10.6	-	1.5	4.5	6.0	0.2	Available		
ไม่มี	4,248.3	915.1	36.0	2.2	1,346.1	5.3	92.9	697.9	424.9	50.1	Not available		
มีงานประจำแต่ไม่ได้ทำงาน	24.2	7.2	0.1	0.1	8.5	-	0.6	2.1	3.1	0.1	With job not work		
มี	2.2	0.2	-	-	1.9	-	-	-	-	-	Available		
ไม่มี	21.9	7.0	0.1	0.1	6.6	-	0.6	2.1	3.1	0.1	Not available		
1-9 ชั่วโมง	8.7	6.6	0.1	-	0.2	-	-	0.9	0.6	-	1-9 hours		
มี	1.9	1.8	-	-	-	-	-	0.1	0.1	-	Available		
ไม่มี	6.8	4.9	0.1	-	0.2	-	-	0.8	0.6	-	Not available		
10-19 ชั่วโมง	62.5	36.0	2.0	-	3.2	-	0.8	5.5	6.2	0.1	10-19 hours		
มี	5.5	3.5	-	-	0.2	-	0.5	0.5	0.6	-	Available		
ไม่มี	57.0	34.5	2.0	-	3.0	-	0.3	5.0	5.6	0.1	Not available		
20-29 ชั่วโมง	176.5	102.7	6.0	-	12.9	1.9	21.9	14.8	14.8	1.1	20-29 hours		
มี	12.7	6.7	-	-	1.3	-	0.6	1.4	0.9	-	Available		
ไม่มี	163.8	95.9	6.0	-	11.6	-	1.3	20.5	13.9	1.1	Not available		
30-34 ชั่วโมง	131.3	75.1	0.7	-	12.8	-	3.0	14.4	10.0	0.3	30-34 hours		
มี	5.3	2.6	-	-	0.8	-	0.5	0.3	0.2	-	Available		
ไม่มี	126.0	72.6	0.7	-	12.1	-	2.5	14.1	9.9	0.3	Not available		
35-39 ชั่วโมง	414.0	146.2	4.5	-	19.8	1.0	2.5	32.2	34.5	2.9	35-39 hours		
มี	6.2	2.7	-	-	1.9	-	-	0.5	1.9	0.0	Available		
ไม่มี	407.8	143.4	4.5	-	19.8	-	2.5	31.7	32.6	2.9	Not available		
40-49 ชั่วโมง	1,867.9	311.8	14.9	1.2	784.6	4.2	55.4	214.4	122.7	31.6	40-49 hours		
มี	14.3	4.3	0.2	-	4.5	-	-	0.8	1.3	-	Available		
ไม่มี	1,853.6	307.6	14.7	1.2	780.2	4.2	55.4	213.6	121.4	31.6	Not available		
50 ชั่วโมงขึ้นไป	1,619.2	250.9	7.8	0.9	514.5	0.1	30.4	410.9	239.0	14.3	50 hours and over		
มี	7.9	1.6	-	-	1.9	-	-	0.9	1.1	0.1	Available		
ไม่มี	1,611.3	249.3	7.8	0.9	512.6	0.1	30.4	410.0	237.9	14.1	Not available		

ตารางที่ 9 จำนวนผู้มีงานทำ จำนวนตามอุตสาหกรรม จำนวนชั่วโมงทำงานต่อสัปดาห์ การมีเวลาเหลือพอและต้องการทำงานเพิ่มขึ้น และเพศ ภาคกลาง (ต่อ)
TABLE 9 EMPLOYED PERSONS BY INDUSTRY, HOURS WORKED PER WEEK, AVAILABILITY FOR ADDITIONAL WORK AND SEX, CENTRAL REGION (Contd.)

ไตรมาสที่ 3/2549 : Quarter 3/2006

หน่วยเป็นพัน : In Thousands

จำนวนชั่วโมงทำงาน เพศ และ การมีเวลาเหลือพอ และต้องการทำงานเพิ่มขึ้น	อุตสาหกรรม (ต่อ) Industry (Contd.)										HOURS WORKED, SEX AND AVAILABILITY FOR ADDITIONAL WORK
	สื่อกลาง ทางการเงิน Financial intermediation	อสังหาริมทรัพย์ และการให้เช่า Real estate & Renting	บริหารราชการ และป้องกันประเทศ Public adminis- tration & Defence	การศึกษา Education	ด้านสุขภาพและ สังคมสงเคราะห์ Health & Social work	ชุมชน สังคม & Social with employed persons	บริการ Private households	ธุรกิจส่วนตัว หรือส่วนบุคคล Private households	องค์กร ระหว่างประเทศ Extra-territorial organizations	ไม่ทราบ Unknown	
ชาย	32.3	108.1	181.3	86.4	38.7	85.9	8.4	-	-	12.4	MALE
มี	0.7	0.8	0.9	0.7	0.5	3.8	0.2	-	-	-	Available
ไม่มี	31.6	107.3	180.4	85.7	38.1	82.2	8.2	-	-	12.4	Not available
มีงานประจำแต่ไม่ได้ทำงาน	-	0.2	0.1	-	0.1	0.6	-	-	-	-	With job not work
มี	-	-	-	-	0.1	0.5	-	-	-	-	Available
ไม่มี	-	0.2	0.1	-	-	0.2	-	-	-	-	Not available
1-9 ชั่วโมง	-	0.5	-	-	-	0.4	-	-	-	-	1-9 hours
มี	-	-	-	-	-	-	-	-	-	-	Available
ไม่มี	-	0.5	-	-	-	0.4	-	-	-	-	Not available
10-19 ชั่วโมง	0.1	0.2	0.3	0.1	0.1	1.4	0.1	-	-	-	10-19 hours
มี	-	-	-	-	-	0.1	-	-	-	-	Available
ไม่มี	0.1	0.2	0.3	0.1	0.1	1.3	0.1	-	-	-	Not available
20-29 ชั่วโมง	0.2	5.8	5.5	1.7	0.3	3.6	-	-	-	-	20-29 hours
มี	-	0.2	0.2	-	-	1.0	-	-	-	-	Available
ไม่มี	0.2	5.6	5.3	1.7	0.3	2.6	-	-	-	-	Not available
30-34 ชั่วโมง	1.1	1.1	0.7	1.0	0.1	3.4	0.4	-	-	-	30-34 hours
มี	-	-	-	-	-	-	0.1	-	-	-	Available
ไม่มี	1.1	1.1	0.7	1.0	0.1	3.4	0.3	-	-	-	Not available
35-39 ชั่วโมง	4.9	4.7	76.7	37.2	9.1	9.2	0.4	-	-	-	35-39 hours
มี	-	0.5	0.4	-	0.4	-	-	-	-	-	Available
ไม่มี	4.9	4.2	76.3	37.2	8.8	9.2	0.4	-	-	-	Not available
40-49 ชั่วโมง	22.8	48.1	73.6	38.1	21.4	34.7	4.0	-	-	10.3	40-49 hours
มี	0.2	0.1	0.1	0.7	0.1	0.9	-	-	-	-	Available
ไม่มี	22.6	48.0	73.5	37.4	21.3	33.8	4.0	-	-	10.3	Not available
50 ชั่วโมงขึ้นไป	3.3	47.5	24.5	8.3	7.6	32.6	3.6	-	-	2.1	50 hours and over
มี	0.5	0.1	0.3	-	-	1.3	-	-	-	-	Available
ไม่มี	2.7	47.4	24.2	8.3	7.6	31.4	3.6	-	-	2.1	Not available
หญิง	53.5	68.3	111.1	161.1	107.9	133.5	42.5	-	-	9.5	FEMALE
มี	0.1	0.7	1.1	1.3	2.8	2.2	1.4	-	-	-	Available
ไม่มี	53.4	67.6	109.9	159.8	105.1	131.4	41.1	-	-	9.5	Not available
มีงานประจำแต่ไม่ได้ทำงาน	-	0.0	1.2	0.4	0.1	0.1	0.5	-	-	-	With job not work
มี	-	-	-	-	0.1	0.1	-	-	-	-	Available
ไม่มี	-	0.0	1.2	0.4	0.1	0.1	0.5	-	-	-	Not available
1-9 ชั่วโมง	-	-	-	-	-	-	0.1	-	-	-	1-9 hours
มี	-	-	-	-	-	-	-	-	-	-	Available
ไม่มี	-	-	-	-	-	-	0.1	-	-	-	Not available
10-19 ชั่วโมง	0.3	0.2	0.4	1.3	0.8	3.7	0.2	-	-	-	10-19 hours
มี	-	-	-	-	0.1	0.1	-	-	-	-	Available
ไม่มี	0.3	0.2	0.4	1.3	0.7	3.6	0.2	-	-	-	Not available
20-29 ชั่วโมง	0.7	3.4	1.4	2.7	1.9	4.4	0.7	-	-	-	20-29 hours
มี	0.0	-	-	0.5	0.9	0.4	0.0	-	-	-	Available
ไม่มี	0.6	3.4	1.4	2.3	1.1	4.0	0.6	-	-	-	Not available
30-34 ชั่วโมง	0.5	2.0	1.0	2.6	1.9	6.0	1.0	-	-	-	30-34 hours
มี	-	-	0.9	-	-	0.1	-	-	-	-	Available
ไม่มี	0.5	2.0	1.1	2.6	1.9	5.9	0.9	-	-	-	Not available
35-39 ชั่วโมง	6.9	6.2	56.9	62.1	25.6	10.8	1.4	-	-	0.5	35-39 hours
มี	-	0.2	0.4	0.4	0.0	-	0.3	-	-	-	Available
ไม่มี	6.9	6.2	56.7	61.6	25.6	10.8	1.1	-	-	0.5	Not available
40-49 ชั่วโมง	39.6	38.0	49.2	82.8	55.7	45.5	9.5	-	-	7.0	40-49 hours
มี	0.1	0.6	-	0.1	1.5	0.3	0.7	-	-	-	Available
ไม่มี	39.5	37.3	49.2	82.7	54.2	45.2	8.8	-	-	7.0	Not available
50 ชั่วโมงขึ้นไป	5.5	18.6	1.1	9.3	21.9	62.9	29.1	-	-	2.1	50 hours and over
มี	-	0.1	-	0.4	0.3	1.2	0.3	-	-	-	Available
ไม่มี	5.5	18.5	1.1	8.9	21.6	61.7	28.8	-	-	2.1	Not available

ตารางที่ 10 จำนวนผู้มีงานทำ จำแนกตามสถานภาพการทำงาน จำนวนชั่วโมงทำงานต่อสัปดาห์ การมีเวลาเหลือพอและต้องการทำงานเพิ่มขึ้น และเพศ ภาคกลาง

TABLE 10 EMPLOYED PERSONS BY WORK STATUS, HOURS WORKED PER WEEK, AVAILABILITY FOR ADDITIONAL WORK AND SEX, CENTRAL REGION

ไตรมาสที่ 3/2549 : Quarter 3/2006

หน่วยเป็นพัน : In Thousands

จำนวนชั่วโมงทำงาน เพศ และ การมีเวลาเหลือพอ และต้องการทำงานเพิ่มขึ้น	สถานภาพการทำงาน Work Status										รวม	ความช่วยเหลือ ครอบครัว Unpaid Family Worker	การรวมกลุ่ม Producers' Cooperatives	HOURS WORKED, SEX AND AVAILABILITY FOR ADDITIONAL WORK
	นายจ้าง Employer	ลูกจ้างรัฐบาล Government Employee	ลูกจ้างเอกชน Private Employee	ทำงานส่วนตัว Own Account Worker	รวม									
ยอดรวม	251.8	751.9	4,583.6	2,242.4	1,437.7	6.2	TOTAL							
มี	0.7	5.5	74.4	31.0	18.8	-	Available							
ไม่มี	251.1	746.4	4,509.2	2,211.5	1,418.8	6.2	Not available							
มีงานประจำแต่ไม่ได้ทำงาน	1.8	1.5	25.5	21.9	2.7	-	With job not work							
มี	0.2	-	3.5	1.8	0.1	-	Available							
ไม่มี	1.6	1.5	22.1	20.1	2.6	-	Not available							
1-9 ชั่วโมง	0.7	-	6.8	6.9	5.9	-	1-9 hours							
มี	-	-	2.8	0.4	0.9	-	Available							
ไม่มี	0.7	-	4.0	6.5	5.0	-	Not available							
10-19 ชั่วโมง	2.8	1.7	42.6	46.4	37.1	-	10-19 hours							
มี	-	-	7.1	1.4	1.7	-	Available							
ไม่มี	2.8	1.7	35.5	45.0	35.4	-	Not available							
20-29 ชั่วโมง	8.3	12.9	87.4	151.2	104.9	-	20-29 hours							
มี	0.1	0.6	16.6	8.2	1.8	-	Available							
ไม่มี	8.3	12.3	70.9	143.0	103.1	-	Not available							
30-34 ชั่วโมง	8.7	5.4	92.1	93.3	83.6	-	30-34 hours							
มี	-	0.9	10.0	1.3	1.9	-	Available							
ไม่มี	8.7	4.5	82.1	92.0	81.7	-	Not available							
35-39 ชั่วโมง	15.4	305.9	92.7	231.2	186.2	0.4	35-39 hours							
มี	-	2.0	5.6	5.6	2.7	-	Available							
ไม่มี	15.4	303.9	87.1	225.6	183.5	0.4	Not available							
40-49 ชั่วโมง	94.6	358.7	2,552.7	602.7	436.3	3.1	40-49 hours							
มี	0.3	1.4	21.3	5.9	5.9	-	Available							
ไม่มี	94.4	357.3	2,531.4	596.8	430.4	3.1	Not available							
50 ชั่วโมงขึ้นไป	119.4	65.8	1,683.8	1,088.8	581.0	2.7	50 hours and over							
มี	0.2	0.6	7.6	6.2	3.8	-	Available							
ไม่มี	119.2	65.3	1,676.2	1,082.6	577.2	2.7	Not available							

ตารางที่ 10 จำนวนผู้จ้างงานที่ จำแนกตามสถานภาพการทำงาน จำนวนชั่วโมงทำงานต่อสัปดาห์ การมีงานเหลือพลและต้องการทำงานเพิ่มขึ้น และเพศ ภาคกลาง
 TABLE 10 EMPLOYED PERSONS BY WORK STATUS, HOURS WORKED PER WEEK, AVAILABILITY FOR ADDITIONAL WORK AND SEX , CENTRAL REGION

หน่วยเป็นพัน : in Thousands

จำนวนชั่วโมงทำงาน เพศ และ การมีเวลาเหลือพล และต้องการทำงานเพิ่มขึ้น	สถานภาพการทำงาน Work Status										การรวมกลุ่ม Members of Producers' Cooperatives	HOURS WORKED, SEX AND AVAILABILITY FOR ADDITIONAL WORK
	รวม Total	นายจ้าง Employer	ลูกจ้างรัฐบาล Government Employee	ลูกจ้างเอกชน Private Employee	ทำงานส่วนตัว Own Account Worker	ช่วยเหลือ ครอบครัว Unpaid Family Worker	เกษตรกร Members of Producers' Cooperatives	ชาย Male	หญิง Female			
ชาย	4,969.4	191.9	400.8	2,470.4	1,351.2	554.2	1.1	MALE				
มี	74.5	0.4	2.9	42.4	19.9	8.9	-	Available				
ไม่มี	4,895.0	191.5	397.9	2,428.0	1,331.3	545.3	1.1	Not available				
มีงานประจำแต่ไม่ได้ทำงาน	29.3	1.8	0.1	13.5	13.2	0.8	-	With job not work				
มี	3.4	0.2	1.5	1.5	1.5	0.1	-	Available				
ไม่มี	26.0	1.5	0.1	11.9	11.7	0.7	-	Not available				
1-9 ชั่วโมง	111.6	0.7	4.6	4.6	4.6	1.7	-	1-9 hours				
มี	2.3	-	1.8	1.8	0.4	-	-	Available				
ไม่มี	9.3	0.7	-	2.8	4.2	1.7	-	Not available				
10-19 ชั่วโมง	68.2	1.8	0.3	24.3	26.4	15.5	-	10-19 hours				
มี	4.8	-	3.3	3.3	0.7	0.8	-	Available				
ไม่มี	63.4	1.8	0.3	21.0	25.7	14.7	-	Not available				
20-29 ชั่วโมง	188.3	5.6	7.7	49.1	91.1	34.8	-	20-29 hours				
มี	14.6	0.1	0.2	9.6	4.5	0.2	-	Available				
ไม่มี	173.7	5.6	7.5	39.4	86.6	34.6	-	Not available				
30-34 ชั่วโมง	151.8	7.2	2.0	52.3	58.4	31.8	-	30-34 hours				
มี	8.8	-	6.6	6.6	1.1	1.1	-	Available				
ไม่มี	143.0	7.2	2.0	45.7	57.3	30.7	-	Not available				
35-39 ชั่วโมง	417.7	10.9	154.6	43.7	134.1	74.4	0.1	35-39 hours				
มี	9.7	-	1.4	3.1	4.0	1.2	-	Available				
ไม่มี	408.0	10.9	153.2	40.6	130.1	73.2	0.1	Not available				
40-49 ชั่วโมง	2,180.2	76.4	188.4	1,355.5	390.1	168.9	0.9	40-49 hours				
มี	20.5	-	1.1	12.2	2.7	4.5	-	Available				
ไม่มี	2,159.7	76.4	187.3	1,343.3	387.4	164.4	0.9	Not available				
50 ชั่วโมงขึ้นไป	1,922.3	87.5	47.7	927.5	633.2	226.4	0.1	50 hours and over				
มี	10.5	0.1	0.3	4.2	4.9	1.1	-	Available				
ไม่มี	1,911.8	87.4	47.4	923.3	628.3	225.3	0.1	Not available				
หญิง	4,304.2	59.9	351.2	2,113.3	891.2	883.5	5.2	FEMALE				
มี	56.0	0.3	2.6	32.0	11.1	9.9	-	Available				
ไม่มี	4,248.3	59.6	348.6	2,081.3	880.1	873.6	5.2	Not available				
มีงานประจำแต่ไม่ได้ทำงาน	24.2	0.1	1.4	12.1	2.0	2.0	-	With job not work				
มี	2.2	-	1.9	1.9	0.3	-	-	Available				
ไม่มี	21.9	0.1	1.4	10.2	8.4	2.0	-	Not available				
1-9 ชั่วโมง	8.7	-	2.2	2.2	2.3	4.3	-	1-9 hours				
มี	1.9	-	1.0	1.0	-	0.9	-	Available				
ไม่มี	6.8	-	-	1.2	2.3	3.4	-	Not available				
10-19 ชั่วโมง	62.5	1.0	1.5	18.3	20.1	21.7	-	10-19 hours				
มี	5.5	-	3.8	3.8	0.7	0.9	-	Available				
ไม่มี	57.0	1.0	1.5	14.5	19.3	20.7	-	Not available				
20-29 ชั่วโมง	176.5	2.7	5.2	38.4	60.0	70.2	-	20-29 hours				
มี	12.7	0.4	7.0	7.0	3.7	1.6	-	Available				
ไม่มี	163.8	2.7	4.8	31.4	56.3	68.5	-	Not available				
30-34 ชั่วโมง	131.3	1.6	3.3	39.8	34.8	51.8	-	30-34 hours				
มี	5.3	-	0.9	3.4	0.1	0.8	-	Available				
ไม่มี	126.0	1.6	2.5	36.3	34.7	50.9	-	Not available				
35-39 ชั่วโมง	414.0	4.5	151.3	49.0	97.1	111.8	0.3	35-39 hours				
มี	6.2	-	0.7	2.5	1.6	1.5	-	Available				
ไม่มี	407.8	4.5	150.6	46.5	95.5	110.3	0.3	Not available				
40-49 ชั่วโมง	1,867.9	18.2	170.3	1,197.2	212.6	267.4	2.2	40-49 hours				
มี	14.3	0.3	0.4	9.1	3.2	1.4	-	Available				
ไม่มี	1,853.6	17.9	170.0	1,188.2	209.4	266.0	2.2	Not available				
50 ชั่วโมงขึ้นไป	1,619.2	31.9	18.2	756.4	455.6	354.5	2.7	50 hours and over				
มี	7.9	0.1	0.3	3.4	1.4	2.7	-	Available				
ไม่มี	1,611.3	31.8	17.9	752.9	454.2	351.8	2.7	Not available				

ตารางที่ 11 จำนวนผู้มีงานทำ จำนวนตามกลุ่มอายุ จำนวนชั่วโมงทำงานต่อสัปดาห์ การมีเวลาเหลือพอและต้องการทำงานเพิ่มขึ้น และเพศ ภาคกลาง

TABLE 11 EMPLOYED PERSONS BY AGE GROUP, HOURS WORKED PER WEEK, AVAILABILITY FOR ADDITIONAL WORK AND SEX, CENTRAL REGION

ไตรมาสที่ 3/2549 : Quarter 3/2006

หน่วยเป็นพัน : In Thousands

จำนวนชั่วโมงทำงาน เพศ และ	รวม						กลุ่มอายุ		HOURS WORKED, SEX AND	
	Total	15-19	20-24	25-29	30-34	35-39	40-49	50-59	>= 60	AVAILABILITY FOR ADDITIONAL WORK
การมีเวลาเหลือพอ	9,273.7	365.8	1,011.8	1,333.6	1,401.3	1,275.8	2,151.7	1,195.0	538.6	TOTAL
และต้องการทำงานเพิ่มขึ้น										
มี	130.4	7.3	11.7	20.0	19.5	22.6	32.3	14.0	3.1	Available
ไม่มี	9,143.2	358.5	1,000.1	1,313.6	1,381.8	1,253.2	2,119.4	1,181.0	535.6	Not available
มีงานประจำแต่ไม่ได้ทำงาน	53.5	3.0	4.4	5.8	4.5	9.7	13.4	8.4	4.2	With job not work
มี	5.6	1.4	-	0.8	0.6	0.6	0.5	1.0	0.7	Available
ไม่มี	47.9	1.6	4.4	5.0	3.9	9.2	12.9	7.4	3.5	Not available
1-9 ชั่วโมง	20.3	2.4	1.1	1.2	0.2	3.9	2.8	3.0	5.7	1-9 hours
มี	4.2	0.1	-	0.3	-	1.9	0.4	1.1	0.4	Available
ไม่มี	16.2	2.4	1.1	0.9	0.2	2.0	2.4	1.9	5.4	Not available
10-19 ชั่วโมง	130.7	8.9	11.3	10.3	14.2	17.0	27.8	20.1	21.1	10-19 hours
มี	10.3	0.6	0.6	2.6	1.0	1.1	3.1	1.0	0.1	Available
ไม่มี	120.4	8.3	10.7	7.7	13.2	15.9	24.7	19.1	20.9	Not available
20-29 ชั่วโมง	364.8	18.0	20.4	29.5	38.4	38.0	92.8	69.1	58.6	20-29 hours
มี	27.2	0.3	1.7	1.0	5.1	4.2	10.3	4.1	0.6	Available
ไม่มี	337.5	17.7	18.7	28.5	33.2	33.8	82.5	65.0	58.1	Not available
30-34 ชั่วโมง	283.1	14.4	24.7	25.9	29.9	39.7	69.9	48.6	30.0	30-34 hours
มี	14.1	0.6	1.9	0.3	2.8	3.1	3.2	1.9	0.3	Available
ไม่มี	268.9	13.8	22.8	25.7	27.1	36.6	66.6	46.6	29.7	Not available
35-39 ชั่วโมง	831.7	24.1	51.2	83.6	90.0	103.8	227.1	171.3	80.7	35-39 hours
มี	15.9	1.2	2.0	3.1	1.8	2.9	4.2	0.7	-	Available
ไม่มี	815.8	22.9	49.3	80.5	88.2	100.9	222.9	170.6	80.7	Not available
40-49 ชั่วโมง	4,048.1	155.4	481.2	667.2	700.2	575.6	902.4	424.6	141.6	40-49 hours
มี	34.8	2.1	3.1	6.0	5.5	6.8	7.9	2.8	0.6	Available
ไม่มี	4,013.3	153.3	478.0	661.2	694.7	568.8	894.5	421.8	141.0	Not available
50 ชั่วโมงขึ้นไป	3,541.5	139.6	417.5	510.0	524.1	488.2	815.6	450.0	196.7	50 hours and over
มี	18.4	1.1	2.4	5.9	2.7	2.1	2.5	1.3	0.4	Available
ไม่มี	3,523.2	138.5	415.1	504.1	521.4	486.1	813.1	448.7	196.3	Not available

ตารางที่ 11 จำนวนผู้มีงานทำ จำนวนตามกลุ่มอายุ จำนวนชั่วโมงทำงานต่อสัปดาห์ การมีเวลาเหลือพอและต้องการทำงานเพิ่มขึ้น และเพศ ภาคกลาง

TABLE 11 EMPLOYED PERSONS BY AGE GROUP, HOURS WORKED PER WEEK, AVAILABILITY FOR ADDITIONAL WORK AND SEX, CENTRAL REGION

ไตรมาสที่ 3/2549 : Quarter 3/2006

หน่วยเป็นพัน : in Thousands

จำนวนชั่วโมงทำงาน w/h และ การมีเวลาเหลือพอ และต้องการทำงานเพิ่มขึ้น	รวม	กลุ่มอายุ Age Group						HOURS WORKED, SEX AND AVAILABILITY FOR ADDITIONAL WORK		
		15-19	20-24	25-29	30-34	35-39	40-49		50-59	>= 60
ชาย	4,989.4	214.8	567.2	724.3	747.0	658.2	1,103.7	647.1	307.1	MALE
มี	74.5	4.3	7.1	11.3	9.6	11.6	20.1	8.7	1.8	Available
ไม่มี	4,895.0	210.5	560.1	713.1	737.4	646.6	1,083.6	638.5	305.3	Not available
มีงานประจำแต่ไม่ได้ทำงาน	3.4	0.1	2.7	3.6	2.8	3.5	6.8	5.3	3.4	With job not work
มี	26.0	1.2	2.7	0.8	0.4	0.3	0.3	0.9	0.7	Available
ไม่มี	11.6	1.6	0.9	1.0	0.2	1.6	0.8	4.4	2.7	Not available
1-9 ชั่วโมง	2.3	-	-	0.3	-	0.5	-	2.0	3.6	1-9 hours
ไม่มี	9.3	1.6	0.9	0.7	0.2	1.2	0.8	0.9	3.2	Not available
10-19 ชั่วโมง	68.2	6.6	10.1	3.9	8.1	8.5	12.5	7.3	11.3	10-19 hours
มี	4.8	0.3	0.4	1.5	0.2	0.2	1.7	0.4	0.1	Available
ไม่มี	63.4	6.3	9.7	2.4	7.9	8.3	10.8	6.9	11.2	Not available
20-29 ชั่วโมง	188.3	13.1	14.5	15.1	19.9	21.0	43.6	32.4	28.7	20-29 hours
มี	14.6	0.2	0.4	0.1	3.0	2.1	6.3	2.3	0.2	Available
ไม่มี	173.7	13.0	14.1	15.0	16.9	19.0	37.3	30.1	28.4	Not available
30-34 ชั่วโมง	151.8	9.5	16.8	15.7	17.3	19.2	36.3	22.3	14.8	30-34 hours
มี	8.8	0.6	1.8	0.3	1.0	1.9	2.0	1.2	-	Available
ไม่มี	143.0	8.8	15.0	15.4	16.3	17.3	34.3	21.1	14.8	Not available
35-39 ชั่วโมง	417.7	14.1	28.5	39.7	46.6	51.6	107.8	83.9	45.5	35-39 hours
มี	9.7	1.0	0.9	1.4	1.6	1.6	2.9	0.3	-	Available
ไม่มี	408.0	13.0	27.6	38.2	45.2	50.0	104.9	83.6	45.5	Not available
40-49 ชั่วโมง	2,180.2	89.7	261.6	354.0	370.1	298.0	473.3	246.8	86.8	40-49 hours
มี	20.5	1.2	2.5	4.2	2.0	3.3	5.4	1.8	0.0	Available
ไม่มี	2,159.7	88.6	259.1	349.7	368.1	294.7	467.9	245.0	86.8	Not available
50 ชั่วโมงขึ้นไป	1,922.3	79.0	232.1	291.4	282.1	254.8	422.8	247.2	113.1	50 hours and over
มี	10.5	1.0	1.0	2.7	1.5	1.9	1.5	0.6	0.3	Available
ไม่มี	1,911.8	78.0	231.1	288.7	280.6	252.9	421.2	246.6	112.7	Not available
หญิง	4,304.2	151.0	444.6	609.3	654.3	617.6	1,048.0	547.9	231.6	FEMALE
มี	56.0	3.0	4.6	8.8	9.9	11.0	12.2	5.3	1.3	Available
ไม่มี	4,248.3	148.0	440.0	600.6	644.4	606.6	1,035.8	542.5	230.3	Not available
มีงานประจำแต่ไม่ได้ทำงาน	24.2	1.7	1.8	2.2	1.7	6.2	6.6	3.1	0.8	With job not work
มี	2.2	1.3	-	-	0.2	0.3	0.2	0.1	-	Available
ไม่มี	21.9	0.4	1.8	2.2	1.5	5.9	6.4	3.0	0.8	Not available
1-9 ชั่วโมง	8.7	0.8	0.1	0.2	-	2.2	2.1	1.0	2.2	1-9 hours
มี	1.9	0.1	-	-	-	1.4	0.4	-	-	Available
ไม่มี	6.8	0.8	0.1	0.2	-	0.9	1.6	1.0	2.2	Not available
10-19 ชั่วโมง	62.5	2.3	1.3	6.4	6.1	8.5	15.3	12.8	9.8	10-19 hours
มี	5.5	0.3	0.2	1.1	0.8	1.0	1.4	0.6	-	Available
ไม่มี	57.0	2.0	1.1	5.3	5.3	7.5	13.9	12.2	9.8	Not available
20-29 ชั่วโมง	176.5	4.9	5.8	14.5	18.5	17.0	49.2	36.7	30.0	20-29 hours
มี	12.7	0.1	1.2	1.0	2.1	2.1	4.0	1.8	0.4	Available
ไม่มี	163.8	4.8	4.6	13.5	16.4	14.9	45.2	34.9	29.6	Not available
30-34 ชั่วโมง	131.3	5.0	7.9	10.2	12.6	20.5	33.6	26.3	15.2	30-34 hours
มี	5.3	-	0.1	-	1.8	1.2	1.3	0.7	0.3	Available
ไม่มี	126.0	5.0	7.9	10.2	10.8	19.3	32.3	25.6	14.9	Not available
35-39 ชั่วโมง	414.0	10.0	22.7	43.9	52.1	52.1	119.3	87.4	35.2	35-39 hours
มี	6.2	0.2	1.1	1.6	0.4	1.3	1.4	0.4	-	Available
ไม่มี	407.8	9.9	21.7	42.3	43.0	50.9	117.9	87.0	35.2	Not available
40-49 ชั่วโมง	1,867.9	65.7	219.6	313.3	330.0	277.6	429.1	177.8	54.8	40-49 hours
มี	14.3	0.9	0.6	1.8	3.4	3.5	2.5	1.0	0.6	Available
ไม่มี	1,853.6	64.8	219.0	311.5	326.6	274.1	426.6	176.8	54.2	Not available
50 ชั่วโมงขึ้นไป	1,619.2	60.7	185.3	218.7	241.9	233.4	392.8	202.8	83.6	50 hours and over
มี	7.9	0.2	1.4	3.3	1.1	0.2	1.0	0.7	0.0	Available
ไม่มี	1,611.3	60.5	183.9	215.4	240.8	233.2	391.8	202.1	83.6	Not available

ตารางที่ 12 จำนวนผู้ว่างงาน ที่หางานทำ จำแนกตามระยะเวลาที่หางานทำ ระดับการศึกษาที่สำเร็จ และเพศ ภาคกลาง

TABLE 12 UNEMPLOYED PERSONS, SEEKING JOB BY DURATION OF SEEKING JOB, LEVEL OF EDUCATIONAL ATTAINMENT AND SEX, CENTRAL REGION

ไตรมาสที่ 3/2549 : Quarter 3/2006

หน่วยเป็นพัน : In Thousands

ระดับการศึกษาที่สำเร็จ	รวม Total	ระยะเวลาที่หางานทำ Duration of seeking job								LEVEL OF EDUCATIONAL ATTAINMENT			
		< 1 เดือน		1 - 2.9 เดือน		3 - 5.9 เดือน		6 - 8.9 เดือน		9 - 11.9 เดือน		>=12 เดือน	
		Month	Months	Months	Months	Months	Months	Months	Months	Months	Months	Months	Months
ยอดรวม	24,837	9,074	8,126	1,959	1,959	427	3,292	-	TOTAL	-	-		
ไม่มีการศึกษา	-	-	-	-	-	-	-	-	No education	-	-		
ต่ำกว่าประถมศึกษา	985	530	52	403	-	-	-	-	Less than Elementary	-	-		
ประถมศึกษา	4,798	1,283	2,831	-	-	-	684	-	Elementary	-	-		
มัธยมศึกษาตอนต้น	7,367	2,400	2,644	940	363	427	593	-	Lower Secondary	-	-		
มัธยมศึกษาตอนปลาย	3,286	1,734	308	194	-	-	1,050	-	Upper Secondary Level	-	-		
สายสามัญ	1,810	581	66	194	-	-	969	-	General/Academic	-	-		
สายอาชีพศึกษา	1,475	1,153	241	-	-	-	81	-	Vocational	-	-		
สายวิชาการศึกษา	-	-	-	-	-	-	-	-	Teacher Training	-	-		
อุดมศึกษา	7,640	2,365	2,292	422	1,596	-	965	-	Higher Level	-	-		
สายวิชาการ	5,295	1,097	1,568	224	1,596	-	810	-	Academic	-	-		
สายวิชาชีพ	2,345	1,268	724	198	-	-	155	-	Higher Technical Education	-	-		
สายวิชาการศึกษา	-	-	-	-	-	-	-	-	Teacher Training	-	-		
อื่นๆ	-	-	-	-	-	-	-	-	1/ Others	-	-		
ไม่ทราบ	762	762	-	-	-	-	-	-	Unknown	-	-		

1/ รวมอาชีพระยะสั้น 1/ Including Short Course Vocational

ตารางที่ 12 จำนวนผู้ว่างงาน ที่หางานทำ จำนวนตามระยะเวลาที่หางานทำ ระดับการศึกษาที่สำเร็จ และเพศ ภาคกลาง

TABLE 12 UNEMPLOYED PERSONS, SEEKING JOB BY DURATION OF SEEKING JOB, LEVEL OF EDUCATIONAL ATTAINMENT AND SEX, CENTRAL REGION

ไตรมาสที่ 3/2549 : Quarter 3/2006

หน่วยเป็นพัน : In Thousands

ระดับการศึกษาที่สำเร็จ	รวม	ระยะเวลาที่หางานทำ							Duration of seeking job		LEVEL OF EDUCATIONAL ATTAINMENT	
		< 1 เดือน	1 - 2.9 เดือน	3 - 5.9 เดือน	6 - 8.9 เดือน	9 - 11.9 เดือน	>=12 เดือน	ไม่ทราบ	Months	Months	Months	Months
ชาย	11,696	4,285	2,058	884	1,883	427	2,159	-	MALE			
ไม่มีการศึกษา	-	-	-	-	-	-	-	-	No education			
ต่ำกว่าประถมศึกษา	944	489	52	403	-	-	-	-	Less than Elementary			
ประถมศึกษา	1,005	321	-	-	-	-	684	-	Elementary			
มัธยมศึกษาตอนต้น	4,364	1,540	1,079	481	363	427	474	-	Lower Secondary			
มัธยมศึกษาตอนปลาย	1,056	667	308	-	-	-	81	-	Upper Secondary Level			
สายสามัญ	262	196	66	-	-	-	-	-	General/Academic			
สายวิชาชีพศึกษา	793	471	241	-	-	-	81	-	Vocational			
สายวิชาการศึกษา	-	-	-	-	-	-	-	-	Teacher Training			
อุดมศึกษา	3,565	506	619	-	1,520	-	920	-	Higher Level			
สายวิชาการ	2,750	61	403	-	1,520	-	766	-	Academic			
สายวิชาชีพ	816	445	216	-	-	-	155	-	Higher Technical Education			
สายวิชาการศึกษา	-	-	-	-	-	-	-	-	Teacher Training			
อื่นๆ 1/	-	-	-	-	-	-	-	-	Others 1/			
ไม่ทราบ	762	762	-	-	-	-	-	-	Unknown			
หญิง	13,139	4,788	6,068	1,074	76	-	1,133	-	FEMALE			
ไม่มีการศึกษา	-	-	-	-	-	-	-	-	No education			
ต่ำกว่าประถมศึกษา	40	40	-	-	-	-	-	-	Less than Elementary			
ประถมศึกษา	3,793	962	2,831	-	-	-	-	-	Elementary			
มัธยมศึกษาตอนต้น	3,003	860	1,565	459	-	-	119	-	Lower Secondary			
มัธยมศึกษาตอนปลาย	2,230	1,067	-	194	-	-	969	-	Upper Secondary Level			
สายสามัญ	1,548	385	-	194	-	-	969	-	General/Academic			
สายวิชาชีพศึกษา	682	682	-	-	-	-	-	-	Vocational			
สายวิชาการศึกษา	-	-	-	-	-	-	-	-	Teacher Training			
อุดมศึกษา	4,073	1,859	1,672	422	76	-	44	-	Higher Level			
สายวิชาการ	2,544	1,036	1,164	224	76	-	44	-	Academic			
สายวิชาชีพ	1,529	823	508	198	-	-	-	-	Higher Technical Education			
สายวิชาการศึกษา	-	-	-	-	-	-	-	-	Teacher Training			
อื่นๆ 1/	-	-	-	-	-	-	-	-	Others 1/			
ไม่ทราบ	-	-	-	-	-	-	-	-	Unknown			

1/ รวมอาชีพระยะสั้น 1/ Including Short Course Vocational

ตารางที่ 13 จำนวนผู้ว่างงานที่เคยทำงานมาก่อน จำนวนตามอาชีพที่ทำครั้งสุดท้าย อุตสาหกรรมที่ทำครั้งสุดท้าย และเพศ ภาคกลาง

TABLE 13 UNEMPLOYED PERSONS, EVER WORKED BY LAST OCCUPATION, LAST INDUSTRY AND SEX, CENTRAL REGION

ไตรมาสที่ 3/2549 : Quarter 3/2006

หน่วยเป็นพัน : in Thousands

อาชีพที่ทำครั้งสุดท้าย	อุตสาหกรรมที่ทำครั้งสุดท้าย										LAST OCCUPATION
	รวม	เกษตรกรรม	การประมง	เหมืองแร่ เหมืองหิน	การผลิต	ไฟฟ้า ก๊าซ และประปา	การก่อสร้าง	การขายส่ง การขายปลีก	โรงแรม และภัตตาคาร	การขนส่ง	
	Total	Agriculture	Fishing	Mining & Quarrying	Manufacturing	Electricity, Gas & Water supply	Construction	Wholesale & Retail trade	Hotels & Restaurants	Transport & Communi- cation	
ยอดรวม	82,592	4,669	824	-	40,782	403	9,933	6,444	5,857	4,575	TOTAL
1. ผู้บัญญัติกฎหมาย ข้าราชการระดับอาวุโส และผู้จัดการ	67	-	-	-	-	-	67	-	-	-	1. Legislators, senior officials and managers
2. ผู้ประกอบอาชีพที่ต่าง ๆ	2,465	-	-	-	52	-	-	-	-	-	2. Professionals
3. ผู้ประกอบวิชาชีพด้านเทคนิคต่าง ๆ และอาชีพที่เกี่ยวข้อง	2,940	-	-	-	877	-	450	782	-	-	3. Technicians and associate professionals
4. เสมียน	5,537	-	-	-	1,635	-	728	559	470	959	4. Clerks
5. พนักงานบริการและพนักงานไม่จำ และตลาด	10,751	-	-	-	799	-	-	3,315	4,388	179	5. Service workers and shop and market sales workers
6. ผู้ปฏิบัติงานที่มีฝีมือในด้านการเกษตร และภาคประมง	3,346	2,219	824	-	-	-	-	-	303	-	6. Skilled agricultural and fishery workers
7. ผู้ปฏิบัติงานด้านความงามและการทำมือ และธุรกิจการค้าที่เกี่ยวข้อง	21,363	-	-	-	12,330	403	7,444	1,166	-	-	7. Craft and related trades workers
8. ผู้ปฏิบัติการโรงงานและเครื่องจักร และผู้ปฏิบัติงานด้านกลไก	17,286	106	-	-	14,461	-	-	27	-	2,443	8. Plant and machine operators and assemblers
9. อาชีพขั้นพื้นฐานต่างๆ ในด้านการขาย และการให้บริการ	15,392	2,345	-	-	8,533	-	1,245	594	696	994	9. Elementary occupations
10. คนงานซึ่งมิได้จำแนกไว้ในหมวดอื่น	3,445	-	-	-	2,095	-	-	-	-	-	10. Workers not classifiable by occupation

ตารางที่ 13 จำนวนผู้ว่างงาน ที่เคยทำงานมาก่อน จำแนกตามอาชีพที่ทำงานครั้งสุดท้าย อุตสาหกรรมที่ทำงานครั้งสุดท้าย และเพศ ภาคกลาง (ต่อ)
TABLE 13 UNEMPLOYED PERSONS, EVER WORKED BY LAST OCCUPATION, LAST INDUSTRY AND SEX, CENTRAL REGION (Contd.)

ไตรมาสที่ 3/2549 : Quarter 3/2006

หน่วยเป็นพัน : in Thousands

อาชีพที่ทำงานครั้งสุดท้าย	อุตสาหกรรมที่ทำงานครั้งสุดท้าย (ต่อ) Last Industry (Contd.)										รวม	LAST OCCUPATION
	สื่อกลางทางการเงิน	อสังหาริมทรัพย์และการให้เช่า	บริหารราชการและป้องกันประเทศ	การศึกษา	ด้านสุขภาพและสังคมสงเคราะห์	บริการชุมชน	ธุรกิจส่วนตัว	ครัวเรือนส่วนบุคคล	องค์กรระหว่างประเทศ	ไม่ทราบ		
Financial Intermediation	Real estate & Renting	Public administration & Defence	Education	Health & Social work	Other community & Social	Private households	Extra-territorial organizations	Unknown	TOTAL			
325	2,894	379	1,425	827	1,244	661	-	1,350				
1. ผู้ปฏิบัติงานหมาย ข้าราชการระดับอาวุโสและผู้จัดการ	-	-	-	-	-	-	-	-	-	-	-	1. Legislators, senior officials and managers
2. ผู้ประกอบวิชาชีพด้านต่างๆ	-	737	-	1,212	-	464	-	-	-	-	-	2. Professionals
3. ผู้ประกอบวิชาชีพด้านเทคนิคสาขาต่างๆ และอาชีพที่เกี่ยวข้อง	-	-	98	-	49	684	-	-	-	-	-	3. Technicians and associate professionals
4. เสมียน	305	71	32	-	778	-	-	-	-	-	-	4. Clerks
5. พนักงานบริการและพนักงานในร้านค้าและตลาด	-	1,927	-	48	-	95	-	-	-	-	-	5. Service workers and shop and market sales workers
6. ผู้ปฏิบัติงานที่มีฝีมือในด้านการเกษตรและภาคประมง	-	-	-	-	-	-	-	-	-	-	-	6. Skilled agricultural and fishery workers
7. ผู้ปฏิบัติงานด้านความงามหรือช่างฝีมือและธุรกิจการค้าที่เกี่ยวข้อง	20	-	-	-	-	-	-	-	-	-	-	7. Craft and related trades workers
8. ผู้ปฏิบัติการโรงงานและเครื่องจักรและผู้ปฏิบัติงานด้านการประกอบ	-	-	249	-	-	-	-	-	-	-	-	8. Plant and machine operators and assemblers
9. อาชีพพื้นฐานต่างๆ ในด้านการขายและการให้บริการ	-	159	-	165	-	-	661	-	-	-	-	9. Elementary occupations
10. คนงานซึ่งมิได้จำแนกไว้ในหมวดอื่น	-	-	-	-	-	-	-	-	-	-	1,350	10. Workers not classifiable by occupation

ตารางที่ 13 จำนวนผู้ทำงานที่เคยทำงานมาก่อน จำนวนคนอาชีพที่ทำงานครั้งสุดท้าย อุตสาหกรรมที่ทำงานครั้งสุดท้าย และเพศ ภาคกลาง
 TABLE 13 UNEMPLOYED PERSONS, EVER WORKED BY LAST OCCUPATION, LAST INDUSTRY AND SEX, CENTRAL REGION

ไตรมาสที่ 3/2549, Quarter 3/2006

หน่วยเป็นพัน : In Thousands

อาชีพที่ทำงานครั้งสุดท้าย	อุตสาหกรรมที่ทำงานครั้งสุดท้าย Last Industry										LAST OCCUPATION
	รวม	เกษตรกรรม	การประมง	เหมืองแร่ เหมืองหิน & Quarrying	การผลิต	ไฟฟ้า ก๊าซ และประปา Electricity, Gas & Water supply	การก่อสร้าง	การขายส่ง การขายปลีก Wholesale & Retail trade	โรงแรม และภัตตาคาร Hotels & Restaurants	การขนส่ง Transport & Communi- cation	
ชาย	48,246	4,145	824	-	19,360	403	8,596	3,590	2,030	3,615	MALE
1. ผู้ปฏิบัติงานขาย และผู้จัดการ	67	-	-	-	-	-	67	-	-	-	1. Legislators, senior officials and managers
2. ผู้ประกอบวิชาชีพด้านต่าง ๆ	1,899	-	-	-	52	-	-	-	-	-	2. Professionals
3. ผู้ประกอบวิชาชีพด้านเทคนิคสาขาต่าง ๆ และอาชีพที่เกี่ยวข้อง	1,543	-	-	-	410	-	288	782	-	-	3. Technicians and associate professionals
4. เสมียน	1,229	-	-	-	900	-	-	261	-	-	4. Clerks
5. พนักงานบริการและพนักงานบ้านหัว และตลาด	4,802	-	-	-	118	-	-	851	1,727	179	5. Service workers and shop and market sales workers
6. ผู้ปฏิบัติงานที่มีฝีมือในด้านเกษตร และการประมง	2,919	1,792	824	-	-	-	-	-	303	-	6. Skilled agricultural and fishery workers
7. ผู้ปฏิบัติงานด้านคมนาคมทางบก และผู้จัดการที่เกี่ยวข้อง	17,130	-	-	-	8,296	403	7,245	1,166	-	-	7. Craft and related trades workers
8. ผู้ปฏิบัติงานโรงงานและคลังส่ง และผู้ปฏิบัติงานด้านการประกอบ	7,882	106	-	-	5,057	-	-	27	-	2,443	8. Plant and machine operators and assemblers
9. อาชีพอื่นที่นับรวมต่าง ๆ ในด้านการขาย และการให้บริการ	9,428	2,247	-	-	4,528	-	997	503	-	994	9. Elementary occupations
10. คนงานที่มีฝีมือด้านเทคนิค และช่างฝีมือ	1,350	-	-	-	-	-	-	-	-	-	10. Workers not classifiable by occupation
หญิง	34,347	525	-	-	21,422	-	1,337	2,854	3,827	959	FEMALE
1. ผู้ปฏิบัติงานขาย และผู้จัดการ	-	-	-	-	-	-	-	-	-	-	1. Legislators, senior officials and managers
2. ผู้ประกอบวิชาชีพด้านต่าง ๆ	566	-	-	-	-	-	-	-	-	-	2. Professionals
3. ผู้ประกอบวิชาชีพด้านเทคนิคสาขาต่าง ๆ และอาชีพที่เกี่ยวข้อง	1,397	-	-	-	467	-	162	-	-	-	3. Technicians and associate professionals
4. เสมียน	4,308	-	-	-	735	-	728	298	470	959	4. Clerks
5. พนักงานบริการและพนักงานบ้านหัว และตลาด	5,950	-	-	-	682	-	-	2,464	2,661	-	5. Service workers and shop and market sales workers
6. ผู้ปฏิบัติงานที่มีฝีมือในด้านเกษตร และการประมง	427	427	-	-	-	-	-	-	-	-	6. Skilled agricultural and fishery workers
7. ผู้ปฏิบัติงานด้านคมนาคมทางบก และผู้จัดการที่เกี่ยวข้อง	4,233	-	-	-	4,035	-	198	-	-	-	7. Craft and related trades workers
8. ผู้ปฏิบัติงานโรงงานและคลังส่ง และผู้ปฏิบัติงานด้านการประกอบ	9,405	-	-	-	9,405	-	-	-	-	-	8. Plant and machine operators and assemblers
9. อาชีพอื่นที่นับรวมต่าง ๆ ในด้านการขาย และการให้บริการ	5,965	98	-	-	4,005	-	249	91	686	-	9. Elementary occupations
10. คนงานที่มีฝีมือด้านเทคนิค และช่างฝีมือ	2,095	-	-	-	2,095	-	-	-	-	-	10. Workers not classifiable by occupation

ตารางที่ 13 จำนวนผู้ว่างงาน ที่เคยทำงานมาก่อน จำนวนตามอาชีพที่ครั้งสุดท้าย อุตสาหกรรมที่ครั้งสุดท้าย และเพศ ภาคกลาง (ต่อ)
 TABLE 13 UNEMPLOYED PERSONS, EVER WORKED BY LAST OCCUPATION, LAST INDUSTRY AND SEX , CENTRAL REGION (Contd.)

หน่วยเป็นพัน : in Thousands

ไตรมาสที่ 3/2549 : Quarter 3/2006

อาชีพที่ครั้งสุดท้าย	อุตสาหกรรมที่ครั้งสุดท้าย (ต่อ) Last Industry (Contd.)										LAST OCCUPATION
	สื่อกลางทางการเงิน Financial Intermediation	อสังหาริมทรัพย์และการให้เช่า Real estate & Renting	บริหารราชการและป้องกันประเทศ Public administration & Defence	การศึกษา Education	ด้านสุขภาพและสังคมสงเคราะห์ Health & Social work	ชุมชนสังคม Other community & Social	ผู้จ้างในครัวเรือนส่วนบุคคล Private households	องค์กรระหว่างประเทศ Extra-territorial organizations	ไม่ทราบ Unknown	ชาย MALE	
1. ผู้บัญญัติกฎหมาย ข้าราชการระดับอาวุโสและผู้จัดการ	88	2,823	312	646	-	464	-	-	-	1,350	1. Legislators, senior officials and managers
2. ผู้ประกอบวิชาชีพด้านต่าง ๆ	-	737	-	646	-	464	-	-	-	-	2. Professionals
3. ผู้ประกอบวิชาชีพด้านเทคนิคสาขาต่าง ๆ และอาชีพที่เกี่ยวข้อง	-	-	63	-	-	-	-	-	-	-	3. Technicians and associate professionals
4. เสมียน	68	-	-	-	-	-	-	-	-	-	4. Clerks
5. พนักงานบริการและพนักงานในร้านค้าและตลาด	-	1,927	-	-	-	-	-	-	-	-	5. Service workers and shop and market sales workers
6. ผู้ปฏิบัติงานที่มีฝีมือในด้านเกษตรกรรมและธุรกิจการค้าที่เกี่ยวข้อง	-	-	-	-	-	-	-	-	-	-	6. Skilled agricultural and fishery workers
7. ผู้ปฏิบัติงานด้านความสามาถทางฝีมือและธุรกิจการค้าที่เกี่ยวข้อง	20	-	-	-	-	-	-	-	-	-	7. Craft and related trades workers
8. ผู้ปฏิบัติการโรงงานและเครื่องจักร และผู้ปฏิบัติงานด้านกรรมากรรมประกอบ	-	-	249	-	-	-	-	-	-	-	8. Plant and machine operators and assemblers
9. อาชีพอื่นที่ระบุในสาขาอื่นด้านกรรมากรรมและการให้บริการ	-	159	-	-	-	-	-	-	-	-	9. Elementary occupations
10. คนงานที่ไม่มีประจำแนกไว้ในหมวดอื่น	-	-	-	-	-	-	-	-	1,350	-	10. Workers not classifiable by occupation
หญิง	237	71	67	780	827	780	661	-	-	-	FEMALE
1. ผู้บัญญัติกฎหมาย ข้าราชการระดับอาวุโสและผู้จัดการ	-	-	-	-	-	-	-	-	-	-	1. Legislators, senior officials and managers
2. ผู้ประกอบวิชาชีพด้านต่าง ๆ	-	-	-	566	-	-	-	-	-	-	2. Professionals
3. ผู้ประกอบวิชาชีพด้านเทคนิคสาขาต่าง ๆ และอาชีพที่เกี่ยวข้อง	-	-	35	-	49	684	-	-	-	-	3. Technicians and associate professionals
4. เสมียน	237	71	32	-	778	-	-	-	-	-	4. Clerks
5. พนักงานบริการและพนักงานในร้านค้าและตลาด	-	-	-	48	-	95	-	-	-	-	5. Service workers and shop and market sales workers
6. ผู้ปฏิบัติงานที่มีฝีมือในด้านเกษตรกรรมและภาคประมง	-	-	-	-	-	-	-	-	-	-	6. Skilled agricultural and fishery workers
7. ผู้ปฏิบัติงานด้านความสามาถทางฝีมือและธุรกิจการค้าที่เกี่ยวข้อง	-	-	-	-	-	-	-	-	-	-	7. Craft and related trades workers
8. ผู้ปฏิบัติการโรงงานและเครื่องจักร และผู้ปฏิบัติงานด้านกรรมากรรมประกอบ	-	-	-	-	-	-	-	-	-	-	8. Plant and machine operators and assemblers
9. อาชีพอื่นที่ระบุในสาขาอื่นด้านกรรมากรรมและการให้บริการ	-	-	-	165	-	-	661	-	-	-	9. Elementary occupations
10. คนงานที่ไม่มีประจำแนกไว้ในหมวดอื่น	-	-	-	-	-	-	-	-	-	-	10. Workers not classifiable by occupation

ตารางที่ 15 จำนวนลูกจ้างเอกชน จำนวนตามค่าจ้างเฉลี่ย และประโยชน์อื่นที่ได้รับ อุตสาหกรรม และเพศ ภาคกลาง
TABLE 15 PRIVATE EMPLOYEE BY AVERAGE WAGE, FRINGE BENEFIT, INDUSTRY AND SEX, CENTRAL REGION

หน่วยเป็นพัน : In Thousands

อุตสาหกรรม Industry	จำนวนลูกจ้าง เอกชน Total Private Employee	ได้รับเป็นเงิน In Cash					ลูกจ้างเอกชนที่ได้รับผลประโยชน์อื่น ๆ Private Employee Receive Fringe Benefit					ค่าจ้างเฉลี่ย Average Wage	INDUSTRY
		ได้รับเป็นเงิน In Kind					ได้รับเป็นเงิน In Kind						
		โบนัส Bonus	ค่าล่วงเวลา Overtime	เงินอื่น ๆ Other Income	อาหาร Food	เครื่องแต่งกาย Clothes	ที่อยู่อาศัย Housing	อื่นๆ Others					
ชาย	2,453.3	67.9	527.2	383.9	82.2	152.2	203.8	MALE					
1. เกษตรกรรม การล่าสัตว์ และการป่าไม้	266.5	1.6	2.8	2.6	-	24.3	8.8	1. Agriculture, hunting and forestry					
2. การประมง	34.9	0.2	0.2	0.6	-	3.6	1.9	2. Fishing					
3. การทำเหมืองแร่ และเหมืองหิน	9.0	0.6	1.1	1.4	-	0.8	0.1	3. Mining and quarrying					
4. การผลิต	1,138.3	50.4	452.6	276.3	64.7	60.6	164.5	4. Manufacturing					
5. การไฟฟ้า ก๊าซ และการประปา	0.5	-	0.1	0.3	-	0.0	-	5. Electricity, gas and water supply					
6. การก่อสร้าง	365.7	0.6	22.9	16.0	0.8	22.5	13.4	6. Construction					
7. การขนส่ง การขนถ่ายสินค้า การซ่อมแซมยานยนต์ รถจักรยานยนต์ของใช้ส่วนบุคคล และของใช้ ในชีวิตประจำวัน	303.2	8.7	18.1	32.4	6.4	23.9	8.8	7. Wholesale and retail trade, repair of motor vehicles motorcycles and personal and household goods					
8. โรงแรม และภัตตาคาร	58.6	1.0	2.6	19.5	3.5	3.8	0.1	8. Hotel and restaurants					
9. การขนส่ง สถานที่บันเทิง และเกมมิง	107.7	1.8	11.4	28.1	1.8	5.0	3.9	9. Transport, storage and communication					
10. การเป็นสื่อกลางทางการเงิน	22.1	1.0	0.8	3.4	-	0.4	0.0	10. Financial intermediation					
11. กิจกรรมด้านสังคมวัฒนธรรม กีฬา และนันทนาการ	70.6	0.7	10.6	5.0	3.7	3.2	1.8	11. Real estate, renting and business activities					
12. การบริหารราชการ และการป้องกันประเทศ	-	-	-	-	-	-	-	12. Public administration and defence, compulsory social security					
13. การศึกษา	13.2	-	0.0	2.3	-	0.0	-	13. Education					
14. งานด้านสุขภาพ และงานสังคมสงเคราะห์	5.4	0.4	0.1	0.5	0.5	0.2	-	14. Health and social work					
15. กิจกรรมด้านบริการชุมชน สังคม และการบริการ ส่วนบุคคลอื่นๆ	41.6	0.9	2.9	5.4	0.8	1.8	0.2	15. Other community, social and personal service activity					
16. ลูกจ้างในครัวเรือนส่วนบุคคล	8.4	-	0.1	0.2	-	2.1	0.4	16. Private households with employed persons					
17. องค์การระหว่างประเทศและองค์การต่างประเทศ อื่นๆ และสมาชิก	-	-	-	-	-	-	-	17. Extra-territorial organizations and bodies					
18. ไม่ทราบ	5.8	-	-	-	-	-	-	18. Unknown					
หญิง	2,093.3	61.0	525.2	394.5	79.0	76.6	279.0	FEMALE					
1. เกษตรกรรม การล่าสัตว์ และการป่าไม้	190.7	0.2	2.6	0.2	1.1	5.8	5.2	1. Agriculture, hunting and forestry					
2. การประมง	8.5	0.3	-	0.3	-	0.5	0.1	2. Fishing					
3. การทำเหมืองแร่ และเหมืองหิน	1.8	-	0.4	0.1	0.4	-	-	3. Mining and quarrying					
4. การผลิต	1,225.2	47.9	492.5	282.7	62.3	26.3	281.5	4. Manufacturing					
5. การไฟฟ้า ก๊าซ และการประปา	0.1	-	0.1	0.1	-	-	-	5. Electricity, gas and water supply					
6. การก่อสร้าง	75.3	-	4.8	0.3	0.4	3.9	3.2	6. Construction					
7. การขนส่ง การขนถ่ายสินค้า การซ่อมแซมยานยนต์ รถจักรยานยนต์ของใช้ส่วนบุคคล และของใช้ ในชีวิตประจำวัน	198.8	3.2	9.3	29.2	4.7	7.0	1.8	7. Wholesale and retail trade, repair of motor vehicles motorcycles and personal and household goods					
8. โรงแรม และภัตตาคาร	115.2	2.4	1.0	42.9	4.8	7.5	0.8	8. Hotel and restaurants					
9. การขนส่ง สถานที่บันเทิง และเกมมิง	22.5	0.4	1.9	4.0	0.4	-	0.9	9. Transport, storage and communication					
10. การเป็นสื่อกลางทางการเงิน	40.2	2.8	1.7	5.1	0.7	0.3	0.0	10. Financial intermediation					
11. กิจกรรมด้านสังคมวัฒนธรรม กีฬา และนันทนาการ และการบริการส่วนบุคคล	46.3	1.1	2.8	6.0	0.8	3.2	2.4	11. Real estate, renting and business activities					
12. การบริหารราชการ และการป้องกันประเทศ	-	-	-	-	-	-	-	12. Public administration and defence, compulsory social security					
13. การศึกษา	50.1	0.4	1.9	6.9	0.5	0.3	1.5	13. Education					
14. งานด้านสุขภาพ และงานสังคมสงเคราะห์	25.4	0.4	5.2	4.2	1.6	1.0	0.1	14. Health and social work					
15. กิจกรรมด้านบริการชุมชน สังคม และการบริการ ส่วนบุคคลอื่นๆ	45.7	0.7	0.9	10.7	0.7	2.1	0.1	15. Other community, social and personal service activity					
16. ลูกจ้างในครัวเรือนส่วนบุคคล	41.6	1.2	-	1.9	0.6	18.6	1.4	16. Private households with employed persons					
17. องค์การระหว่างประเทศและองค์การต่างประเทศ อื่นๆ และสมาชิก	-	-	-	-	-	-	-	17. Extra-territorial organizations and bodies					
18. ไม่ทราบ	4.9	-	-	-	-	-	-	18. Unknown					

ตารางที่ 16 จำนวนลูกจ้างรัฐบาล จำนวนคนต่างจ้างเฉลี่ย และประโยชน์ที่ได้รับ อุตสาหกรรม และเพศ ภาคกลาง
TABLE 16 GOVERNMENT EMPLOYEE BY AVERAGE WAGE, FRINGE BENEFIT, INDUSTRY AND SEX, CENTRAL REGION

อุตสาหกรรม Industry	จำนวน ลูกจ้างรัฐบาล Total Government Employee	ลูกจ้างรัฐบาลที่ได้รับเงิน In Cash						ลูกจ้างรัฐบาลที่ได้รับผลประโยชน์อื่น ๆ Government Employee Receive Fringe Benefit			อุตสาหกรรม INDUSTRY
		ค่าจ้างเฉลี่ย Average Wage		ได้รับเป็นเงิน In Cash		ได้รับเป็นสิ่งของ In Kind		In Kind			
		15,482.8	11,619.0	10.4	17.6	17.6	90.1	1.9	2.3	47.0	
ชาย MALE											
1. เกษตรกรรม การทำสัตว์ และการป่าไม้	396.8	15,482.8	11,619.0	10.4	17.6	90.1	1.9	2.3	47.0	8.0	1. Agriculture, hunting and forestry
2. การประมง	16.2	11,619.0	11,619.0	0.7	0.2	2.7	-	0.1	2.9	0.3	2. Fishing
3. การทำเหมืองแร่ และเหมืองหิน	-	-	-	-	-	-	-	-	-	-	3. Mining and quarrying
4. การผลิต	4.3	15,129.0	15,129.0	-	-	0.9	0.1	-	-	-	4. Manufacturing
5. การไฟฟ้า ก๊าซ และประปา	32.8	22,455.1	22,455.1	1.9	2.7	9.5	-	-	6.0	-	5. Electricity, gas and water supply
6. การก่อสร้าง	8.2	11,874.1	11,874.1	0.1	-	0.4	-	-	0.8	0.1	6. Construction
7. การขนส่ง การขายปลีก การซ่อมแซมยานยนต์ รถจักรยานยนต์ของใช้ส่วนบุคคล และสิ่งอื่น ในครัวเรือน	0.7	4,200.0	-	-	-	-	-	-	-	-	7. Wholesale and retail trade, repair of motor vehicles motorcycles and personal and household goods
8. โรงแรม และภัตตาคาร	-	-	-	-	-	-	-	-	-	-	8. Hotel and restaurants
9. การขนส่ง สถานีรถไฟสินค้า และการคมนาคม	26.8	25,809.6	-	0.9	1.6	3.1	-	0.2	0.5	1.6	9. Transport, storage and communication
10. การเป็นสื่อกลางทางการเงิน	8.7	22,549.2	-	0.8	0.3	0.5	0.1	-	-	-	10. Financial intermediation
11. กิจกรรมด้านสิ่งพิมพ์ การให้คำ แนะใจ และการบัญชี	4.1	14,652.6	-	0.1	0.1	1.1	-	-	0.2	0.0	11. Real estate, renting and business activities
12. การบริหารราชการ และการจัดเก็บระดม รวมทั้งการประกันสังคมภาคบังคับ	179.6	13,258.4	-	3.1	6.2	52.0	1.6	1.5	27.2	3.1	12. Public administration and defence compulsory social security
13. การศึกษา	72.0	18,125.0	-	2.4	2.8	13.4	0.1	0.1	7.8	0.1	13. Education
14. งานด้านสุขภาพ และงานสังคมสงเคราะห์	28.3	11,228.9	-	0.7	3.7	3.6	-	-	0.8	2.9	14. Health and social work
15. กิจกรรมด้านบริการชุมชน สังคม และการบริการ ส่วนบุคคลอื่น ๆ	15.2	6,844.2	-	-	-	2.9	-	0.5	1.0	-	15. Other community, social and personal service activity
16. ลูกจ้างในครัวเรือนส่วนบุคคล และสมาชิก	-	-	-	-	-	-	-	-	-	-	16. Private households with employed persons
17. องค์การระหว่างประเทศและองค์การต่างประเศ อื่นๆ และสมาชิก	-	-	-	-	-	-	-	-	-	-	17. Extra-territorial organizations and bodies
18. ไม่ทราบ	-	-	-	-	-	-	-	-	-	-	18. Unknown
หญิง FEMALE											
1. เกษตรกรรม การทำสัตว์ และการป่าไม้	348.6	14,943.9	10.3	16.2	51.7	7.0	1.5	24.0	5.1	-	1. Agriculture, hunting and forestry
2. การประมง	8.5	8,572.8	1.3	0.1	0.2	0.2	-	-	0.4	-	2. Fishing
3. การทำเหมืองแร่ และเหมืองหิน	0.0	10,270.0	-	-	0.0	-	-	-	-	-	3. Mining and quarrying
4. การผลิต	1.6	25,339.9	-	-	0.1	-	-	-	0.1	-	4. Manufacturing
5. การไฟฟ้า ก๊าซ และประปา	5.2	15,753.9	0.5	0.6	0.5	-	-	-	0.3	-	5. Electricity, gas and water supply
6. การก่อสร้าง	5.1	5,831.9	-	-	0.1	-	-	-	0.8	0.8	6. Construction
7. การขนส่ง การขายปลีก การซ่อมแซมยานยนต์ รถจักรยานยนต์ของใช้ส่วนบุคคล และสิ่งอื่น ในครัวเรือน	1.2	6,897.7	-	-	-	-	-	-	0.0	-	7. Wholesale and retail trade, repair of motor vehicles motorcycles and personal and household goods
8. โรงแรม และภัตตาคาร	1.4	2,739.2	-	-	-	-	0.5	-	-	-	8. Hotel and restaurants
9. การขนส่ง สถานีรถไฟสินค้า และการคมนาคม	13.0	19,501.6	0.5	1.1	4.7	0.3	-	-	-	-	9. Transport, storage and communication
10. การเป็นสื่อกลางทางการเงิน	10.1	17,719.0	0.3	0.1	0.2	-	-	0.7	0.1	-	10. Financial intermediation
11. กิจกรรมด้านสิ่งพิมพ์ การให้คำ แนะใจ และการบัญชี	4.6	11,702.1	-	0.2	0.9	-	-	-	0.0	-	11. Real estate, renting and business activities
12. การบริหารราชการ และการจัดเก็บระดม รวมทั้งการประกันสังคมภาคบังคับ	108.6	12,060.3	2.6	0.8	16.0	1.1	-	-	6.4	0.9	12. Public administration and defence compulsory social security
13. การศึกษา	108.9	17,739.1	3.8	1.5	16.2	4.2	0.6	6.8	6.8	0.1	13. Education
14. งานด้านสุขภาพ และงานสังคมสงเคราะห์	68.8	13,690.1	1.3	11.8	10.8	1.1	-	-	8.7	3.1	14. Health and social work
15. กิจกรรมด้านบริการชุมชน สังคม และการบริการ ส่วนบุคคลอื่น ๆ	9.1	6,302.6	-	-	2.1	-	-	0.3	0.4	0.1	15. Other community, social and personal service activity
16. ลูกจ้างในครัวเรือนส่วนบุคคล และสมาชิก	-	-	-	-	-	-	-	-	-	-	16. Private households with employed persons
17. องค์การระหว่างประเทศและองค์การต่างประเศ อื่นๆ และสมาชิก	-	-	-	-	-	-	-	-	-	-	17. Extra-territorial organizations and bodies
18. ไม่ทราบ	0.5	11,000.0	-	-	-	-	-	-	-	-	18. Unknown

ไตรมาสที่ 3/2549 : Quarter, 3/2006

หน่วยเป็นพัน : in Thousands

ตารางที่ 17 จำนวนลูกจ้างจำแนกตามอาชีพ ระดับของรายได้ และเพศ ภาคกลาง
TABLE 17 EMPLOYEE BY OCCUPATION, INCOME CLASS AND SEX, CENTRAL REGION

ไตรมาสที่ 3/2549 : Quarter 3/2006

หน่วยเป็นพัน : In Thousands

ระดับของรายได้	อาชีพ Occupation										รวม	INCOME CLASS
	ผู้มีคุณูปการและผู้จัดการ Legislators & Managers	วิชาชีพ ด้านต่าง ๆ Professional	วิชาชีพ ด้านเทคนิค Technicians	เสมียน Clerks	พนักงาน บริการ Service Workers	ด้านเกษตรกรรม และประมง Agricultural & Fishery	ด้านพาณิชยกรรม และอุตสาหกรรม Commerce & Industry	ด้านความ สามารถทางฝีมือ Craft & Related trades	ผู้ปฏิบัติงาน โรงงานเครื่องจักร Plant & Machine operators	อาชีพอื่น ฐานต่างๆ Elementary occupations		
ยอดรวม	111.1	364.0	521.9	425.1	406.8	193.3	972.9	1,265.3	1,048.5	26.7	TOTAL	
ต่ำกว่า 1,501 บาท	-	0.9	0.2	0.7	5.8	13.3	16.5	4.5	68.6	-	Less than 1,501 Baht	
1,501 - 2,500 บาท	2.8	0.7	0.9	1.4	15.5	23.1	27.3	8.7	96.1	-	1,501 - 2,500 Baht	
2,501 - 3,500 บาท	1.2	0.7	2.5	3.3	45.8	47.8	64.1	27.3	179.1	0.3	2,501 - 3,500 Baht	
3,501 - 4,500 บาท	5.7	1.9	25.2	22.7	78.0	50.9	187.1	244.4	301.5	-	3,501 - 4,500 Baht	
4,501 - 5,500 บาท	9.2	3.0	52.4	52.0	62.3	26.0	290.1	429.8	212.2	2.6	4,501 - 5,500 Baht	
5,501 - 6,500 บาท	2.7	9.1	46.7	52.4	66.0	14.6	152.7	195.1	99.2	1.4	5,501 - 6,500 Baht	
6,501 - 7,500 บาท	2.2	20.3	46.5	54.3	32.7	7.3	62.6	108.6	30.0	0.7	6,501 - 7,500 Baht	
7,501 - 10,000 บาท	10.9	59.9	103.0	103.9	47.1	6.3	111.2	169.9	40.4	1.7	7,501 - 10,000 Baht	
10,001 - 15,000 บาท	11.3	66.3	111.4	74.2	35.4	3.8	44.4	49.0	18.6	3.7	10,001 - 15,000 Baht	
15,001 - 20,000 บาท	12.8	57.3	66.9	34.0	10.4	0.3	7.3	11.6	1.4	1.9	15,001 - 20,000 Baht	
20,001 - 30,000 บาท	23.2	103.7	42.8	14.3	3.6	-	5.0	8.1	-	-	20,001 - 30,000 Baht	
มากกว่า 30,000 บาท	25.8	36.1	18.3	6.9	1.9	-	2.8	2.0	0.3	0.4	More than 30,000 Baht	
ไม่ทราบ	3.5	4.3	5.2	5.2	2.4	-	1.8	6.2	0.9	14.0	Unknown	

ตารางที่ 17 จำนวนลูกจ้าง จำแนกตามอาชีพ ระดับของรายได้ และเพศ ภาคกลาง

TABLE 17 EMPLOYEE BY OCCUPATION, INCOME CLASS AND SEX, CENTRAL REGION

ไตรมาสที่ 3/2549 : Quarter 3/2006

หน่วยเป็นพัน : in Thousands

ระดับของรายได้	อาชีพ Occupation											รวม ผู้บัญญัติกฎหมาย และ ผู้จัดการ Legislators & Managers	รวม	Income Class
	ด้านต่าง ๆ Professional	วิศวกร Technicians	เสมียน Clerks	พนักงานบริการ Service Workers	ด้านการเกษตร และประมง Agricultural & Fishery	ด้านความ สามารถทางฝีมือ Craft & Related trades	ผู้ปฏิบัติงาน โรงงานเครื่องจักร Plant & Machine operators	อาชีพพื้นฐาน Elementary occupations	คนงานที่มี ด้ำแม่ไก่ ในหมวดอื่น Not classifiable					
ชาย	80.1	141.3	246.7	152.6	176.2	128.4	693.4	716.8	522.5	13.2		MALE		
ต่ำกว่า 1,501 บาท	-	0.6	0.2	0.2	1.3	6.0	3.3	4.0	27.0	-	-	Less than 1,501 Baht		
1,501 - 2,500 บาท	1.5	0.7	0.9	0.6	3.1	12.9	9.2	7.4	41.4	-	-	1,501 - 2,500 Baht		
2,501 - 3,500 บาท	1.0	0.7	0.7	0.7	7.5	31.9	27.6	17.9	90.4	0.3	0.3	2,501 - 3,500 Baht		
3,501 - 4,500 บาท	4.6	0.9	7.7	8.2	26.0	32.9	112.6	106.4	151.4	-	-	3,501 - 4,500 Baht		
4,501 - 5,500 บาท	8.1	1.4	16.5	22.1	26.2	18.9	199.4	206.6	91.3	0.4	0.4	4,501 - 5,500 Baht		
5,501 - 6,500 บาท	1.6	2.1	19.0	16.4	26.9	12.0	125.8	121.4	59.7	1.3	1.3	5,501 - 6,500 Baht		
6,501 - 7,500 บาท	1.5	6.6	18.3	16.4	17.9	5.7	56.0	66.7	21.5	-	-	6,501 - 7,500 Baht		
7,501 - 10,000 บาท	7.5	18.3	48.3	29.8	31.3	5.1	101.2	121.3	25.1	1.7	1.7	7,501 - 10,000 Baht		
10,001 - 15,000 บาท	7.5	21.2	58.6	32.9	22.1	2.8	43.0	42.1	12.8	2.6	2.6	10,001 - 15,000 Baht		
15,001 - 20,000 บาท	8.2	17.9	35.5	12.6	9.8	0.3	7.2	9.6	1.2	0.4	0.4	15,001 - 20,000 Baht		
20,001 - 30,000 บาท	15.2	46.7	24.8	6.8	2.9	-	5.0	8.1	-	-	-	20,001 - 30,000 Baht		
มากกว่า 30,000 บาท	20.4	22.3	14.0	4.5	0.1	-	2.7	2.0	0.3	0.4	0.4	More than 30,000 Baht		
ไม่ทราบ	3.1	2.1	2.3	1.5	1.2	-	0.4	3.6	0.5	6.2	6.2	Unknown		
หญิง	31.1	222.7	275.2	272.5	230.6	64.9	279.5	548.4	526.0	13.5		FEMALE		
ต่ำกว่า 1,501 บาท	-	0.3	-	0.5	4.5	7.4	13.2	0.5	41.6	-	-	Less than 1,501 Baht		
1,501 - 2,500 บาท	1.3	0.0	-	0.8	12.4	10.2	18.1	1.3	54.7	-	-	1,501 - 2,500 Baht		
2,501 - 3,500 บาท	0.2	-	1.9	2.6	38.3	16.0	36.5	9.5	88.7	-	-	2,501 - 3,500 Baht		
3,501 - 4,500 บาท	1.1	1.0	17.4	14.5	52.0	18.1	74.5	138.0	150.2	-	-	3,501 - 4,500 Baht		
4,501 - 5,500 บาท	1.2	1.6	35.9	29.8	36.1	7.1	90.7	223.3	120.8	2.2	2.2	4,501 - 5,500 Baht		
5,501 - 6,500 บาท	1.1	6.9	27.7	36.0	39.1	2.5	26.8	73.7	39.6	0.1	0.1	5,501 - 6,500 Baht		
6,501 - 7,500 บาท	0.7	13.7	28.2	38.0	14.8	1.6	6.7	41.9	8.5	0.7	0.7	6,501 - 7,500 Baht		
7,501 - 10,000 บาท	3.4	41.6	54.7	74.1	15.8	1.2	10.1	48.5	15.3	-	-	7,501 - 10,000 Baht		
10,001 - 15,000 บาท	3.7	45.1	52.8	41.3	13.3	1.0	1.4	6.9	5.8	1.2	1.2	10,001 - 15,000 Baht		
15,001 - 20,000 บาท	4.6	39.5	31.4	21.5	0.6	-	0.1	2.1	0.3	1.6	1.6	15,001 - 20,000 Baht		
20,001 - 30,000 บาท	8.0	57.0	18.0	7.5	0.8	-	-	-	-	-	-	20,001 - 30,000 Baht		
มากกว่า 30,000 บาท	5.4	13.8	4.4	2.4	1.8	-	0.1	-	0.0	-	-	More than 30,000 Baht		
ไม่ทราบ	0.4	2.2	2.9	3.7	1.2	-	1.4	2.6	0.4	7.8	7.8	Unknown		

ตารางที่ 18 จำนวนลูกจ้าง จำแนกตามอุตสาหกรรม ระดับของรายได้ และเพศ ภาคกลาง
TABLE 18 EMPLOYEE BY INDUSTRY, INCOME CLASS AND SEX, CENTRAL REGION

ไตรมาสที่ 3/2549 : Quarter 3/2006

หน่วยเป็นพัน : In Thousands

ระดับของรายได้	อุตสาหกรรม Industry										INCOME CLASS
	รวม	เกษตรกรรม	การประมง	เหมืองแร่ เหมืองหิน	การผลิต	ไฟฟ้า ก๊าซ และประปา	การก่อสร้าง	การขายส่ง การขายปลีก	โรงแรม และภัตตาคาร	การขนส่ง	
Total	Agriculture	Fishing	Mining & Quarrying	Manufacturing	Electric, Gas & Water supply	Construction	Wholesale & Retail trade	Hotels & Restaurants	Transport & Communi- cation	TOTAL	
ยอดรวม	5,335.6	484.3	43.5	10.8	2,386.9	38.5	454.7	506.7	176.1	174.1	TOTAL
ต่ำกว่า 1,501 บาท	110.5	54.7	2.2	0.1	23.0	-	4.1	10.0	3.7	4.0	Less than 1,501 Baht
1,501 - 2,500 บาท	176.6	84.2	4.8	-	33.3	-	12.7	13.7	9.4	2.7	1,501 - 2,500 Baht
2,501 - 3,500 บาท	372.1	136.6	8.4	0.2	74.8	0.6	34.5	42.7	30.9	7.5	2,501 - 3,500 Baht
3,501 - 4,500 บาท	917.4	119.3	13.0	2.9	445.3	5.2	99.1	90.3	56.2	11.3	3,501 - 4,500 Baht
4,501 - 5,500 บาท	1,139.6	36.1	5.1	3.8	733.0	4.1	130.9	81.6	25.1	15.7	4,501 - 5,500 Baht
5,501 - 6,500 บาท	639.7	18.1	4.1	0.8	306.4	0.9	85.6	84.2	18.0	21.6	5,501 - 6,500 Baht
6,501 - 7,500 บาท	365.0	6.6	2.5	0.7	170.7	1.0	23.3	40.2	6.7	14.2	6,501 - 7,500 Baht
7,501 - 10,000 บาท	654.1	13.8	1.7	1.1	313.2	3.7	32.4	80.0	14.8	32.8	7,501 - 10,000 Baht
10,001 - 15,000 บาท	418.0	9.3	1.3	0.3	151.0	4.2	16.9	38.7	6.8	25.9	10,001 - 15,000 Baht
15,001 - 20,000 บาท	203.9	1.9	0.2	0.2	67.4	4.7	4.8	9.0	1.7	11.3	15,001 - 20,000 Baht
20,001 - 30,000 บาท	200.6	1.8	0.2	0.7	32.5	5.8	7.8	10.5	1.8	10.6	20,001 - 30,000 Baht
มากกว่า 30,000 บาท	94.5	1.5	-	-	18.7	8.3	2.3	4.1	0.1	12.5	More than 30,000 Baht
ไม่ทราบ	43.6	0.4	-	-	17.6	-	0.3	1.7	1.0	4.1	Unknown

ตารางที่ 18 จำนวนลูกจ้าง จำแนกตามอุตสาหกรรม ระดับของรายได้ และเพศ ภาคกลาง (ต่อ)

TABLE 18 EMPLOYEE BY INDUSTRY, INCOME CLASS AND SEX , CENTRAL REGION (Contd.)

ไตรมาสที่ 3/2549 : Quarter 3/2006

หน่วยเป็นพัน : in Thousands

ระดับของรายได้	อุตสาหกรรม (ต่อ) Industry (Contd.)										รวม	INCOME CLASS
	สื่อกลางทางการเงิน Financial Intermediation	อสังหาริมทรัพย์ และการให้เช่า Real estate & Renting	บริหารราชการ Public administration & Defence	การศึกษา Education	ด้านสุขภาพและสังคม Health & Social work	บริการชุมชน สังคม Other community & Social with employed persons	ลูกจ้างในครัวเรือนส่วนบุคคล Private households	องค์กรนอกพื้นที่ Extra-territorial organizations	องค์กร	ไม่ทราบ		
ยอดรวม	84.2	127.2	292.4	246.3	129.2	112.5	50.9	-	-	17.5	TOTAL	
ต่ำกว่า 1,501 บาท	-	1.1	0.2	1.1	1.3	3.2	1.9	-	-	-	Less than 1,501 Baht	
1,501 - 2,500 บาท	-	0.3	3.1	0.7	0.2	6.3	5.2	-	-	-	1,501 - 2,500 Baht	
2,501 - 3,500 บาท	1.0	2.8	1.9	4.4	3.9	9.7	11.7	-	-	0.3	2,501 - 3,500 Baht	
3,501 - 4,500 บาท	1.3	15.0	10.4	6.9	6.7	23.7	10.7	-	-	-	3,501 - 4,500 Baht	
4,501 - 5,500 บาท	2.2	25.3	21.9	13.1	14.0	16.4	9.0	-	-	2.4	4,501 - 5,500 Baht	
5,501 - 6,500 บาท	4.9	16.6	22.8	18.2	10.1	18.9	7.1	-	-	1.4	5,501 - 6,500 Baht	
6,501 - 7,500 บาท	3.6	18.1	34.8	20.0	12.5	8.3	1.5	-	-	0.5	6,501 - 7,500 Baht	
7,501 - 10,000 บาท	13.5	20.4	45.8	40.8	21.7	13.8	2.0	-	-	2.7	7,501 - 10,000 Baht	
10,001 - 15,000 บาท	17.9	14.7	65.7	29.2	27.7	5.1	0.9	-	-	2.5	10,001 - 15,000 Baht	
15,001 - 20,000 บาท	16.4	3.0	41.3	28.7	10.9	2.4	-	-	-	0.2	15,001 - 20,000 Baht	
20,001 - 30,000 บาท	8.7	5.1	30.1	65.7	15.2	3.0	-	-	-	0.9	20,001 - 30,000 Baht	
มากกว่า 30,000 บาท	11.6	3.2	11.2	16.2	3.9	0.6	-	-	-	0.2	More than 30,000 Baht	
ไม่ทราบ	3.1	1.6	3.2	1.2	1.2	0.9	0.9	-	-	6.3	Unknown	

ตารางที่ 18 จำนวนลูกจ้าง จำแนกตามอุตสาหกรรม ระดับของรายได้ และเพศ ภาคกลาง
TABLE 18 EMPLOYEE BY INDUSTRY, INCOME CLASS AND SEX, CENTRAL REGION

ไตรมาสที่ 3/2549 : Quarter 3/2006

หน่วยเป็นพัน : in Thousands

ระดับของรายได้	อุตสาหกรรม Industry										รวม	INCOME CLASS
	เกษตรกรรม Agriculture	การประมง Fishing	เหมืองแร่ เหมืองหิน Mining & Quarrying	การผลิต Manufacturing	ไฟฟ้า ก๊าซ และประปา Electric, Gas & Water supply	การก่อสร้าง Construction	การขายส่ง การขายปลีก Wholesale & Retail trade	โรงแรม และภัตตาคาร Hotels & Restaurants	การขนส่ง Transport Communi- cation			
ชาย	2,871.1	284.7	34.9	9.0	1,151.4	33.2	374.2	304.4	58.6	136.9		MALE
ต่ำกว่า 1,501 บาท	42.6	24.0	1.2	0.1	2.5	-	3.9	4.1	0.6	4.0		Less than 1,501 Baht
1,501 - 2,500 บาท	77.6	41.4	3.0	-	8.6	-	9.2	6.1	2.0	2.5		1,501 - 2,500 Baht
2,501 - 3,500 บาท	178.6	78.8	6.6	0.2	21.4	0.5	24.8	24.8	6.2	6.7		2,501 - 3,500 Baht
3,501 - 4,500 บาท	450.6	75.3	10.9	2.6	171.8	4.9	68.9	59.8	16.0	9.6		3,501 - 4,500 Baht
4,501 - 5,500 บาท	590.9	23.9	4.0	3.3	325.2	2.5	109.6	51.1	9.5	11.8		4,501 - 5,500 Baht
5,501 - 6,500 บาท	386.2	14.7	3.8	0.8	162.2	0.6	80.1	49.5	5.6	18.2		5,501 - 6,500 Baht
6,501 - 7,500 บาท	210.4	4.9	2.5	0.6	95.6	0.9	21.5	21.4	4.0	13.8		6,501 - 7,500 Baht
7,501 - 10,000 บาท	389.5	11.4	1.7	0.7	182.0	3.6	29.0	53.4	8.5	26.1		7,501 - 10,000 Baht
10,001 - 15,000 บาท	245.4	5.4	0.9	0.3	97.9	3.9	14.9	21.3	4.5	19.2		10,001 - 15,000 Baht
15,001 - 20,000 บาท	102.4	1.8	0.2	0.2	37.2	3.5	4.1	4.8	0.7	4.9		15,001 - 20,000 Baht
20,001 - 30,000 บาท	109.4	1.6	0.2	0.4	22.2	5.1	5.8	4.1	1.0	8.2		20,001 - 30,000 Baht
มากกว่า 30,000 บาท	66.6	1.5	-	-	16.1	7.9	2.2	3.5	0.1	9.5		More than 30,000 Baht
ไม่ทราบ	21.0	-	-	-	8.9	-	0.3	0.5	0.1	2.4		Unknown
หญิง	2,464.4	199.6	8.5	1.8	1,235.5	5.3	80.5	202.3	117.5	37.2		FEMALE
ต่ำกว่า 1,501 บาท	67.9	30.7	1.0	-	20.5	-	0.2	5.8	3.0	-		Less than 1,501 Baht
1,501 - 2,500 บาท	99.0	42.9	1.8	-	24.8	-	3.5	7.5	7.4	0.2		1,501 - 2,500 Baht
2,501 - 3,500 บาท	193.5	57.7	1.9	-	53.4	0.1	9.8	18.0	24.7	0.8		2,501 - 3,500 Baht
3,501 - 4,500 บาท	466.8	44.1	2.1	0.4	273.5	0.3	30.3	30.5	40.2	1.7		3,501 - 4,500 Baht
4,501 - 5,500 บาท	548.7	12.3	1.1	0.6	407.8	1.6	21.3	30.6	15.6	3.8		4,501 - 5,500 Baht
5,501 - 6,500 บาท	253.5	3.4	0.4	-	144.2	0.3	5.5	34.8	12.5	3.4		5,501 - 6,500 Baht
6,501 - 7,500 บาท	154.7	1.6	-	0.1	75.1	0.1	1.7	18.8	2.7	0.4		6,501 - 7,500 Baht
7,501 - 10,000 บาท	264.6	2.4	-	0.4	131.2	0.2	3.4	26.6	6.3	6.7		7,501 - 10,000 Baht
10,001 - 15,000 บาท	172.6	4.0	0.3	-	53.1	0.3	2.0	17.4	2.3	6.7		10,001 - 15,000 Baht
15,001 - 20,000 บาท	101.6	0.1	-	-	30.2	1.3	0.7	4.1	1.0	6.4		15,001 - 20,000 Baht
20,001 - 30,000 บาท	91.2	0.2	-	0.4	10.4	0.8	2.1	6.3	0.8	2.4		20,001 - 30,000 Baht
มากกว่า 30,000 บาท	27.9	-	-	-	2.7	0.4	0.2	0.7	-	3.0		More than 30,000 Baht
ไม่ทราบ	22.6	0.4	-	-	8.7	-	-	1.2	1.0	1.7		Unknown

ตารางที่ 18 จำนวนลูกจ้าง จำแนกตามอุตสาหกรรม ระดับของรายได้ และเพศ ภาคกลาง (ต่อ)

TABLE 18 EMPLOYEE BY INDUSTRY, INCOME CLASS AND SEX, CENTRAL REGION (Contd.)

ไตรมาสที่ 3/2549 : Quarter 3/2006

หน่วยเป็นพัน : in Thousands

ระดับของรายได้	อุตสาหกรรม (ต่อ) Industry (Contd.)										INCOME CLASS
	สื่อกลางทางการเงิน Financial intermediation	อสังหาริมทรัพย์ และการให้เช่า Real estate & Renting	บริหารราชการ และป้องกันประเทศ Public adminis- tration & Defence	การศึกษา Education	ด้านสุขภาพและ สังคมสงเคราะห์ Health & Social work	บริการ ชุมชน สังคม Other community & Social with employed persons	ลูกจ้างในครัว- เรือนส่วนบุคคล Private households	องค์กร ระหว่างประเทศ Extra-territorial organizations	ไม่ทราบ	Unknown	
ชาย	31.8	76.0	181.3	85.7	34.5	57.6	8.4	-	8.5	MALE	
ต่ำกว่า 1,501 บาท	-	0.1	0.2	0.5	-	1.4	-	-	-	Less than 1,501 Baht	
1,501 - 2,500 บาท	-	0.3	1.8	0.0	0.2	2.4	0.2	-	-	1,501 - 2,500 Baht	
2,501 - 3,500 บาท	0.4	0.8	1.1	0.2	0.7	3.9	1.3	-	0.3	2,501 - 3,500 Baht	
3,501 - 4,500 บาท	0.3	7.1	8.3	1.0	2.4	10.8	1.0	-	-	3,501 - 4,500 Baht	
4,501 - 5,500 บาท	0.7	13.7	15.1	5.4	5.1	6.9	2.8	-	0.6	4,501 - 5,500 Baht	
5,501 - 6,500 บาท	2.9	13.0	13.1	5.2	2.2	12.5	0.7	-	1.3	5,501 - 6,500 Baht	
6,501 - 7,500 บาท	1.7	11.3	16.8	6.7	3.5	4.0	0.7	-	0.5	6,501 - 7,500 Baht	
7,501 - 10,000 บาท	3.2	13.8	25.6	13.0	6.4	8.8	0.9	-	1.5	7,501 - 10,000 Baht	
10,001 - 15,000 บาท	4.0	5.7	46.6	10.9	5.8	2.4	0.9	-	0.9	10,001 - 15,000 Baht	
15,001 - 20,000 บาท	6.9	2.3	25.0	7.2	2.4	1.3	-	-	-	15,001 - 20,000 Baht	
20,001 - 30,000 บาท	4.1	4.0	18.1	28.5	3.6	2.2	-	-	0.5	20,001 - 30,000 Baht	
มากกว่า 30,000 บาท	6.7	2.5	8.0	6.5	1.7	0.3	-	-	0.2	More than 30,000 Baht	
ไม่ทราบ	1.0	1.3	1.7	0.6	0.8	0.9	-	-	2.6	Unknown	
หญิง	52.3	51.2	111.1	160.5	94.7	54.9	42.5	-	9.0	FEMALE	
ต่ำกว่า 1,501 บาท	-	1.0	-	0.7	1.3	1.8	1.9	-	-	Less than 1,501 Baht	
1,501 - 2,500 บาท	-	-	1.3	0.7	-	3.9	5.0	-	-	1,501 - 2,500 Baht	
2,501 - 3,500 บาท	0.7	2.0	0.8	4.2	3.3	5.8	10.4	-	-	2,501 - 3,500 Baht	
3,501 - 4,500 บาท	1.0	7.9	2.0	5.9	4.4	13.0	9.7	-	-	3,501 - 4,500 Baht	
4,501 - 5,500 บาท	1.5	11.7	6.9	7.7	8.9	9.5	6.2	-	1.8	4,501 - 5,500 Baht	
5,501 - 6,500 บาท	2.0	3.6	9.7	12.9	7.9	6.4	6.4	-	0.1	5,501 - 6,500 Baht	
6,501 - 7,500 บาท	2.0	6.8	18.0	13.3	9.0	4.3	0.8	-	-	6,501 - 7,500 Baht	
7,501 - 10,000 บาท	10.3	6.6	20.3	27.8	15.3	5.1	1.1	-	1.2	7,501 - 10,000 Baht	
10,001 - 15,000 บาท	13.9	9.0	19.2	18.4	21.9	2.7	-	-	1.6	10,001 - 15,000 Baht	
15,001 - 20,000 บาท	9.6	0.6	16.3	21.5	8.5	1.1	-	-	0.2	15,001 - 20,000 Baht	
20,001 - 30,000 บาท	4.6	1.1	12.0	37.3	11.6	0.8	-	-	0.5	20,001 - 30,000 Baht	
มากกว่า 30,000 บาท	4.8	0.7	3.2	9.7	2.2	0.3	-	-	-	More than 30,000 Baht	
ไม่ทราบ	2.1	0.3	1.5	0.6	0.5	0.1	0.9	-	3.7	Unknown	

ภาคเหนือ
Northern Region

ตารางสถิติ

ภาคเหนือ

- ตารางที่ 1 จำนวนประชากร จำแนกตามกลุ่มอายุ สถานภาพแรงงาน และ เพศ
- ตารางที่ 2 จำนวนประชากรอายุ 15 ปี ขึ้นไป จำแนกตามสถานภาพสมรส สถานภาพแรงงาน และ เพศ
- ตารางที่ 3 จำนวนประชากรอายุ 15 ปีขึ้นไป จำแนกตามระดับการศึกษาที่สำเร็จ สถานภาพแรงงาน และ เพศ
- ตารางที่ 4 ผู้มีงานทำ จำแนกตามระดับการศึกษาที่สำเร็จ อาชีพ และ เพศ
- ตารางที่ 5 ผู้มีงานทำ จำแนกตามระดับการศึกษาที่สำเร็จ อุตสาหกรรม และ เพศ
- ตารางที่ 6 ผู้มีงานทำ จำแนกตามสถานภาพการทำงาน อาชีพ และ เพศ
- ตารางที่ 7 ผู้มีงานทำ จำแนกตามสถานภาพการทำงาน อุตสาหกรรม และ เพศ
- ตารางที่ 8 ผู้มีงานทำ จำแนกตามอาชีพ จำนวนชั่วโมงทำงานต่อสัปดาห์ การมีเวลาเหลือพอที่จะทำงานเพิ่มขึ้น และ เพศ
- ตารางที่ 9 ผู้มีงานทำ จำแนกตามอุตสาหกรรม จำนวนชั่วโมงทำงานต่อสัปดาห์ การมีเวลาเหลือพอที่จะทำงานเพิ่มขึ้น และ เพศ
- ตารางที่ 10 ผู้มีงานทำ จำแนกตามสถานภาพการทำงาน จำนวนชั่วโมงทำงานต่อสัปดาห์ การมีเวลาเหลือพอที่จะทำงานเพิ่มขึ้น และ เพศ
- ตารางที่ 11 ผู้มีงานทำ จำแนกตามกลุ่มอายุ ชั่วโมงการทำงานต่อสัปดาห์ การมีเวลาเหลือพอที่จะทำงานเพิ่มขึ้น และ เพศ
- ตารางที่ 12 จำนวนผู้ว่างงาน ที่หางานทำ จำแนกตามระยะเวลาที่หางานทำ ระดับการศึกษาที่สำเร็จ และ เพศ
- ตารางที่ 13 จำนวนผู้ว่างงาน ที่เคยทำงานมาก่อน จำแนกอาชีพที่ทำครั้งสุดท้าย อุตสาหกรรมที่ทำครั้งสุดท้าย และ เพศ
- ตารางที่ 14 ลูกจ้าง จำแนกตามค่าจ้างเฉลี่ย ผลประโยชน์อื่นๆ ที่ได้รับ อุตสาหกรรม และ เพศ
- ตารางที่ 15 ลูกจ้างเอกชน จำแนกตามค่าจ้างเฉลี่ย ผลประโยชน์อื่นๆ ที่ได้รับ อุตสาหกรรม และ เพศ
- ตารางที่ 16 ลูกจ้างรัฐบาล จำแนกตามค่าจ้างเฉลี่ย ผลประโยชน์อื่นๆ ที่ได้รับ อุตสาหกรรม และ เพศ
- ตารางที่ 17 ลูกจ้าง จำแนกตาม อาชีพ ระดับของรายได้ และ เพศ
- ตารางที่ 18 ลูกจ้าง จำแนกตาม อุตสาหกรรม ระดับของรายได้ และ เพศ

STATISTICAL TABLES

NORTHERN REGION

- TABLE 1 NUMBER OF POPULATION BY LABOR FORCE STATUS, AGE GROUP AND SEX
- TABLE 2 POPULATION 15 YEARS AND OVER BY MARITAL STATUS, LABOR FORCE STATUS AND SEX
- TABLE 3 POPULATION 15 YEARS AND OVER BY LEVEL OF EDUCATIONAL ATTAINMENT,
LABOR FORCE STATUS AND SEX
- TABLE 4 EMPLOYED PERSONS BY LEVEL OF EDUCATIONAL ATTAINMENT, OCCUPATION AND SEX
- TABLE 5 EMPLOYED PERSONS BY LEVEL OF EDUCATIONAL ATTAINMENT, INDUSTRY AND SEX
- TABLE 6 EMPLOYED PERSONS BY WORK STATUS, OCCUPATION AND SEX
- TABLE 7 EMPLOYED PERSONS BY WORK STATUS, INDUSTRY AND SEX
- TABLE 8 EMPLOYED PERSONS BY OCCUPATION, HOURS WORKED PER WEEK, AVAILABILITY
FOR ADDITIONAL WORK AND SEX AND AREA
- TABLE 9 EMPLOYED PERSONS BY INDUSTRY, HOURS WORKED PER WEEK, AVAILABILITY
FOR ADDITIONAL WORK AND SEX
- TABLE 10 EMPLOYED PERSONS BY WORK STATUS, HOURS WORKED PER WEEK, AVAILABILITY
FOR ADDITIONAL WORK AND SEX
- TABLE 11 EMPLOYED PERSONS BY AGE GROUP, HOURS WORKED PER WEEK, AVAILABILITY
FOR ADDITIONAL WORK AND SEX
- TABLE 12 UNEMPLOYED PERSONS, SEEKING JOP BY DURATION OF SEEKING JOP, LEVEL OF
EDUCATIONAL ATTAINMENT AND SEX
- TABLE 13 UNEMPLOYED PERSONS, EVER WORKED BY LAST OCCUPATION, LAST INDUSTRY AND SEX
- TABLE 14 EMPLOYEE BY AVERAGE WAGE, FRINGE BENEFIT, INDUSTRY AND SEX
- TABLE 15 PRIVATE EMPLOYEE BY AVERAGE WAGE, FRINGE BENEFIT, INDUSTRY AND SEX
- TABLE 16 GOVERNMENT EMPLOYEE BY AVERAGE WAGE, FRINGE BENEFIT, INDUSTRY AND SEX
- TABLE 17 EMPLOYEE BY OCCUPATION, INCOME CLASS AND SEX
- TABLE 18 EMPLOYEE BY INDUSTRY, INCOME CLASS AND SEX

ตารางที่ 1 จำนวนประชากร จำแนกตามกลุ่มอายุ สถานภาพแรงงาน และเพศ ภาคเหนือ
TABLE 1 POPULATION BY AGE GROUP, LABOR FORCE STATUS AND SEX , NORTHERN REGION

ไตรมาสที่ 3/2549 : Quarter 3/2006

หน่วยเป็นพัน : in Thousands

สถานภาพแรงงาน	กลุ่มอายุ Age Group							LABOR FORCE STATUS			
	รวม Total	< 15	15-19	20-24	25-29	30-34	35-39		40-49	50-59	>= 60
ยอดรวม	11,708.7	2,524.2	936.0	878.6	792.4	783.9	914.5	2,030.8	1,398.5	1,449.8	TOTAL
กำลังแรงงานรวม	6,665.8	-	244.5	573.8	703.7	711.2	848.0	1,860.4	1,167.6	556.6	Total Labor Force
1. กำลังแรงงานปัจจุบัน	6,656.7	-	244.2	573.8	703.4	710.2	845.0	1,858.7	1,166.5	554.9	1. Current labor force
1.1 ผู้มีงานทำ	6,592.8	-	226.5	558.4	695.6	707.8	841.5	1,845.7	1,163.2	554.1	1.1 Employed
- ทำงาน	6,519.9	-	224.4	551.0	691.7	703.3	834.4	1,825.2	1,146.5	543.5	- At work
- ไม่ทำงานแต่มีงานประจำ	72.9	-	2.1	7.4	3.9	4.5	7.1	20.5	16.7	10.6	- With job but not at work
1.2 ผู้ว่างงาน	63.9	-	17.7	15.4	7.9	2.5	3.5	13.0	3.3	0.8	1.2 Unemployed
- หางานทำ	6.7	-	1.5	2.5	1.4	0.2	0.2	0.7	0.1	0.1	- Looking for work
- ไม่หางานทำ/พร้อมที่จะทำงาน	57.3	-	16.2	12.9	6.5	2.3	3.3	12.2	3.2	0.8	- Not looking/available for work
2. กำลังแรงงานที่รอฤดูกาล	9.0	-	0.3	-	0.3	0.9	3.0	1.7	1.1	1.7	2. Seasonally inactive labor force
ผู้ไม่อยู่ในกำลังแรงงาน	2,518.8	-	691.5	304.8	88.6	72.8	66.5	170.3	231.0	893.3	Persons not in Labor Force
1. ทำงานบ้าน	664.9	-	33.4	87.3	48.3	47.9	40.2	119.3	152.5	136.0	1. Household work
2. เรียนหนังสือ	829.8	-	634.8	183.1	11.5	0.4	-	-	0.0	0.1	2. Studies
3. ยังเด็ก ขรา/ไม่สามารถทำงานได้	914.3	-	11.5	18.5	16.9	18.0	19.1	43.1	46.1	741.2	3. Too young/old/incapable of work
4. อื่นๆ	109.8	-	11.8	16.1	11.9	6.6	7.1	7.9	32.4	16.0	4. Others
ผู้มีอายุต่ำกว่า 15 ปี	2,524.2	2,524.2	-	-	-	-	-	-	-	-	Persons under 15 years of age

ตารางที่ 1 จำนวนประชากร จำแนกตามกลุ่มอายุ สถานภาพแรงงาน และเพศ ภาคเหนือ
Table 1 POPULATION BY AGE GROUP, LABOR FORCE STATUS AND SEX , NORTHERN REGION

สถานภาพแรงงาน	กลุ่มอายุ							LABOR FORCE STATUS			
	รวม	Age Group									
Total	<15	15-19	20-24	25-29	30-34	35-39	40-49	50-59	>=60		
ชาย	5,756.4	1,280.8	476.3	443.4	402.8	387.5	438.4	974.7	678.0	674.5	MALE
กำลังแรงงานรวม	3,565.4	-	161.7	322.6	375.7	371.2	421.1	942.5	628.8	341.9	Total Labor Force
1. กำลังแรงงานปัจจุบัน	3,562.8	-	161.3	322.6	375.4	371.2	420.3	941.7	628.8	341.4	1. Current labor force
1.1 ผู้มีงานทำ	3,528.3	-	153.1	313.3	371.4	369.3	418.8	935.3	626.0	341.1	1.1 Employed
- ทำงาน	3,484.9	-	150.9	309.6	370.2	366.0	414.7	924.5	615.1	333.7	- At work
- ไม่ทำงานแต่มีงานประจำ	43.4	-	2.1	3.7	1.2	3.3	4.1	10.8	10.8	7.4	- With job but not at work
1.2 ผู้ว่างงาน	34.5	-	8.3	9.4	4.0	1.8	1.5	6.4	2.9	0.4	1.2 Unemployed
- หางานทำ	4.5	-	1.2	1.7	0.8	0.1	-	0.6	0.1	0.1	- Looking for work
- ไม่หางานทำ/พร้อมที่จะทำงาน	30.1	-	7.1	7.7	3.2	1.8	1.5	5.8	2.8	0.3	- Not looking/available for work
2. กำลังแรงงานที่รอฤดูกาล	2.7	-	0.3	-	0.3	-	0.8	0.9	-	0.4	2. Seasonally inactive labor force
ผู้ไม่อยู่ในกำลังแรงงาน	910.1	-	314.7	120.8	27.1	16.3	17.3	32.2	49.2	332.6	Persons not in Labor Force
1. ทำงานบ้าน	23.9	-	0.1	3.7	1.0	0.6	0.6	4.5	5.0	8.3	1. Household work
2. เรียนหนังสือ	409.1	-	303.8	96.5	8.8	-	-	-	-	-	2. Studies
3. ยังเด็ก หรือ/ไม่สามารถทำงานได้	412.9	-	4.0	15.1	11.9	10.5	12.8	22.8	24.0	311.9	3. Too young/old/incapable of work
4. อื่น ๆ	64.2	-	6.8	5.6	5.4	5.2	3.9	4.8	20.1	12.5	4. Others
ผู้เฒ่าอายุต่ำกว่า 15 ปี	1,280.8	1,280.8	-	-	-	-	-	-	-	-	Persons under 15 years of age
หญิง	5,952.4	1,243.4	459.7	435.3	389.5	396.5	476.1	1,056.1	720.5	775.3	FEMALE
กำลังแรงงานรวม	3,100.3	-	82.8	251.2	328.0	340.0	426.9	917.9	538.7	214.7	Total Labor Force
1. กำลังแรงงานปัจจุบัน	3,093.9	-	82.8	251.2	328.0	339.1	424.7	917.1	537.6	213.5	1. Current labor force
1.1 ผู้มีงานทำ	3,064.6	-	73.4	245.1	324.2	338.4	422.7	910.4	537.2	213.0	1.1 Employed
- ทำงาน	3,035.1	-	73.4	241.4	321.5	337.3	419.7	900.7	531.3	209.8	- At work
- ไม่ทำงานแต่มีงานประจำ	29.5	-	-	3.8	2.7	1.2	3.0	9.7	5.9	3.2	- With job but not at work
1.2 ผู้ว่างงาน	29.4	-	9.4	6.1	3.8	0.7	2.0	6.6	0.4	0.5	1.2 Unemployed
- หางานทำ	2.2	-	0.3	0.9	0.6	0.1	0.2	0.2	-	-	- Looking for work
- ไม่หางานทำ/พร้อมที่จะทำงาน	27.2	-	9.1	5.2	3.3	0.5	1.8	6.4	0.4	0.5	- Not looking/available for work
2. กำลังแรงงานที่รอฤดูกาล	6.4	-	-	-	-	0.9	2.2	0.9	1.1	1.2	2. Seasonally inactive labor force
ผู้ไม่อยู่ในกำลังแรงงาน	1,608.7	-	376.9	184.1	61.5	56.5	49.2	138.2	181.8	560.6	Persons not in Labor Force
1. ทำงานบ้าน	641.1	-	33.3	83.6	47.3	47.3	39.6	114.8	147.5	127.8	1. Household work
2. เรียนหนังสือ	420.7	-	331.0	86.6	2.7	0.4	-	-	0.0	0.1	2. Studies
3. ยังเด็ก หรือ/ไม่สามารถทำงานได้	501.4	-	7.5	3.4	5.1	7.4	6.3	20.3	22.0	429.3	3. Too young/old/incapable of work
4. อื่น ๆ	45.6	-	5.1	10.5	6.5	1.4	3.3	3.1	12.3	3.5	4. Others
ผู้เฒ่าอายุต่ำกว่า 15 ปี	1,243.4	1,243.4	-	-	-	-	-	-	-	-	Persons under 15 years of age

ตารางที่ 2 จำนวนประชากรอายุ 15 ปีขึ้นไป จำแนกตามสถานภาพสมรส สถานภาพแรงงาน และเพศ ภาคเหนือ

TABLE 2 POPULATION 15 YEARS AND OVER BY MARITAL STATUS, LABOR FORCE STATUS AND SEX , NORTHERN REGION

ไตรมาสที่ 3/2549 : Quarter 3/2006

หน่วยเป็นพัน : In Thousands

สถานภาพแรงงาน	รวม				เคยสมรส Ever-Married			LABOR FORCE STATUS	
	Total	โสด Single	สมรส Married	หม้าย Widowed	หย่า Divorced	แยกกันอยู่ Separated	ไม่ทราบ Unknown		
ยอดรวม	9,184.5	2,077.7	6,093.8	726.0	130.1	156.7	0.2	TOTAL	
กำลังแรงงานรวม	6,665.8	1,099.0	5,051.2	282.3	110.4	122.7	0.2	Total Labor Force	
1. กำลังแรงงานปัจจุบัน	6,656.7	1,098.6	5,043.9	281.8	109.6	122.7	0.2	1. Current labor force	
1.1 ผู้มีงานทำ	6,592.8	1,066.9	5,018.0	279.0	109.0	119.7	0.2	1.1 Employed	
- ทำงาน	6,519.9	1,056.2	4,966.3	272.6	107.0	117.6	0.2	- At work	
- ไม่ทำงานแต่มีงานประจำ	72.9	10.7	51.7	6.4	2.0	2.1	-	- With job but not at work	
1.2 ผู้ว่างงาน	63.9	31.6	25.8	2.8	0.6	3.1	-	1.2 Unemployed	
- หางานทำ	6.7	4.2	2.3	0.1	-	0.1	-	- Looking for work	
- ไม่หางานทำพร้อมที่จะทำงาน	57.3	27.5	23.5	2.7	0.6	3.0	-	- Not looking/available for work	
2. กำลังแรงงานที่รอฤดูกาล	9.0	0.5	7.3	0.5	0.7	-	-	2. Seasonally inactive labor force	
ผู้ไม่อยู่ในกำลังแรงงาน	2,518.8	978.7	1,042.6	443.7	19.8	34.0	-	Persons not in Labor Force	
1. ทำงานบ้าน	664.9	29.2	542.0	69.4	8.8	15.7	-	1. Household work	
2. เรียนหนังสือ	829.8	811.8	17.9	0.1	-	-	-	2. Studies	
3. ยังเด็ก ซาก/ไม่สมารถทำงานได้	914.3	107.1	418.8	365.2	7.4	15.7	-	3. Too young/old/incapable of work	
4. อื่น ๆ	109.8	30.6	63.9	9.1	3.6	2.6	-	4. Others	

ตารางที่ 2 จำนวนประชากรอายุ 15 ปีขึ้นไป จำแนกตามสถานภาพสมรส สถานภาพแรงงาน และเพศ ภาคเหนือ

TABLE 2 POPULATION 15 YEARS AND OVER BY MARITAL STATUS, LABOR FORCE STATUS AND SEX, NORTHERN REGION

ไตรมาสที่ 3/2549 : Quarter 3/2006

หน่วยเป็นพัน : In Thousands

สถานภาพแรงงาน	รวม				เคยสมรส Ever-Married			LABOR FORCE STATUS
	Total	โสด Single	สมรส Married	หม้าย Widowed	หย่า Divorced	แยกกันอยู่ Separated	ไม่ทราบ Unknown	
ชาย	4,475.5	1,221.3	2,974.5	167.3	52.7	59.6	0.2	MALE
กำลังแรงงานรวม	3,565.4	728.0	2,669.9	72.7	45.5	49.1	0.2	Total Labor Force
1. กำลังแรงงานปัจจุบัน	3,562.8	727.6	2,667.6	72.7	45.5	49.1	0.2	1. Current labor force
1.1 ผู้มีงานทำ	3,528.3	706.9	2,655.9	71.3	45.2	48.8	0.2	1.1 Employed
- ทำงาน	3,484.9	698.7	2,625.3	68.4	43.9	48.4	0.2	- At work
- ไม่ทำงานแต่มีงานประจำ	43.4	8.2	30.6	2.9	1.4	0.3	-	- With job but not at work
1.2 ผู้ว่างงาน	34.5	20.8	11.7	1.4	0.3	0.4	-	1.2 Unemployed
- หางานทำ	4.5	3.1	1.3	0.1	-	-	-	- Looking for work
- ไม่หางานทำพร้อมที่จะทำงาน	30.1	17.7	10.4	1.4	0.3	0.4	-	- Not looking/available for work
2. กำลังแรงงานที่รอฤดูกาล	2.7	0.4	2.3	-	-	-	-	2. Seasonally inactive labor force
ผู้ไม่อยู่ในกำลังแรงงาน	910.1	493.2	304.6	94.6	7.2	10.4	-	Persons not in Labor Force
1. ที่งานบ้าน	23.9	7.7	12.4	2.7	0.9	0.1	-	1. Household work
2. เรียนหนังสือ	409.1	401.6	7.5	-	-	-	-	2. Studies
3. ยังเด็ก หรือไม่สามารถทำงานได้	412.9	63.2	246.8	89.3	3.8	9.9	-	3. Too young/old/incapable of work
4. อื่น ๆ	64.2	20.7	38.0	2.6	2.5	0.5	-	4. Others
หญิง	4,709.0	856.4	3,119.3	558.7	77.4	97.2	-	FEMALE
กำลังแรงงานรวม	3,100.3	371.0	2,381.3	209.6	64.9	73.6	-	Total Labor Force
1. กำลังแรงงานปัจจุบัน	3,093.9	370.9	2,376.2	209.0	64.2	73.6	-	1. Current labor force
1.1 ผู้มีงานทำ	3,064.6	360.1	2,362.1	207.7	63.8	70.9	-	1.1 Employed
- ทำงาน	3,035.1	357.5	2,341.0	204.2	63.2	69.1	-	- At work
- ไม่ทำงานแต่มีงานประจำ	29.5	2.5	21.1	3.5	0.6	1.8	-	- With job but not at work
1.2 ผู้ว่างงาน	29.4	10.9	14.1	1.3	0.4	2.7	-	1.2 Unemployed
- หางานทำ	2.2	1.1	1.0	-	-	0.1	-	- Looking for work
- ไม่หางานทำพร้อมที่จะทำงาน	27.2	9.8	13.1	1.3	0.4	2.6	-	- Not looking/available for work
2. กำลังแรงงานที่รอฤดูกาล	6.4	0.1	5.0	0.5	0.7	-	-	2. Seasonally inactive labor force
ผู้ไม่อยู่ในกำลังแรงงาน	1,608.7	485.5	738.0	349.1	12.6	23.5	-	Persons not in Labor Force
1. ที่งานบ้าน	641.1	21.4	529.5	66.7	7.8	15.6	-	1. Household work
2. เรียนหนังสือ	420.7	410.2	10.4	0.1	-	-	-	2. Studies
3. ยังเด็ก หรือไม่สามารถทำงานได้	501.4	43.9	172.1	275.9	3.6	5.8	-	3. Too young/old/incapable of work
4. อื่น ๆ	45.6	9.9	26.0	6.5	1.2	2.1	-	4. Others

ตารางที่ 3 จำนวนประชากรอายุ 15 ปีขึ้นไป จำแนกตามระดับการศึกษาที่สำเร็จ สถานภาพแรงงาน และเพศ ภาคเหนือ

TABLE 3 POPULATION 15 YEARS AND OVER BY LEVEL OF EDUCATIONAL ATTAINMENT, LABOR FORCE STATUS AND SEX , NORTHERN REGION

ไตรมาสที่ 3/2549 : Quarter 3/2006

หน่วยเป็นพัน : In Thousands

สถานภาพแรงงาน	รวม	ไม่มี การศึกษา	ต่ำกว่า ประถมศึกษา	ประถมศึกษา Elementary	ระดับ ศึกษา Secondary	มัธยมศึกษาตอนปลาย Upper Secondary Level				อุดมศึกษา Higher Level			I/ อื่นๆ	ไม่ทราบ	LABOR FORCE STATUS	
						None	Less than Elementary	Elementary	Secondary	Lower Secondary	General/ Academic	สายสามัญ				สายอาชีพ- ศึกษา Vocational
Total																
ยอดรวม	9,184.5	946.4	3,589.4	1,478.7	1,386.2	758.6	238.6	5.7	338.1	237.5	188.5	15.9	0.8		TOTAL	
กำลังแรงงานรวม	6,665.8	581.9	2,715.3	1,221.5	786.0	495.0	158.5	2.5	308.6	211.0	170.9	14.5	0.1		Total Labor Force	
1. กำลังแรงงานปัจจุบัน	6,656.7	581.3	2,709.2	1,220.2	785.3	494.8	158.5	2.5	308.6	211.0	170.9	14.5	0.1		1. Current labor force	
1.1 ผู้มีงานทำ	6,592.8	578.7	2,694.8	1,211.9	770.5	483.4	156.2	2.5	301.3	208.9	170.1	14.5	0.1		1.1 Employed	
- ทำงาน	6,519.9	571.6	2,657.7	1,202.1	760.4	479.7	153.9	2.5	298.9	208.7	169.9	14.5	0.1		- At work	
- ไม่ทำงานแต่มีงานประจำ	72.9	7.1	37.1	9.8	10.1	3.6	2.3	0.1	2.3	0.2	0.2	-	-		- With job but not at work	
1.2 ผู้ว่างงาน	63.9	2.6	14.4	8.3	14.7	11.4	2.3	-	7.4	2.1	0.8	-	-		1.2 Unemployed	
- หางานทำ	6.7	0.4	0.3	0.2	0.9	1.6	0.3	-	2.8	0.3	-	-	-		- Looking for work	
- ไม่หางานทำพร้อมที่จะทำงาน	57.3	2.2	14.1	8.2	13.8	9.8	2.0	-	4.6	1.9	0.8	-	-		- Not looking/available for work	
2. กำลังแรงงานที่รอฤดูกาล	9.0	0.6	6.1	1.3	0.8	0.3	-	-	-	-	-	-	-		2. Seasonally inactive labor force	
ผู้อยู่ในกลุ่มกำลังแรงงาน	2,518.8	364.5	874.2	257.2	600.2	263.6	80.2	3.2	29.5	26.6	17.6	1.3	0.7		Persons not in Labor Force	
1. ทำงานบ้าน	664.9	73.1	318.5	111.5	74.3	51.1	12.7	0.9	9.2	8.8	4.0	0.9	-		1. Household work	
2. เรียนหนังสือ	829.8	-	0.5	94.0	474.1	186.8	57.5	-	6.8	9.8	0.1	0.2	0.0		2. Studies	
3. ยังเด็ก ขาด/ไม่สามารถทำงานได้	914.3	281.9	531.9	36.8	30.8	13.5	4.5	1.6	3.2	3.8	6.3	0.2	-		3. Too young/old/incapable of work	
4. อื่น ๆ	109.8	9.5	23.4	14.9	21.0	12.2	5.5	0.7	10.3	4.2	7.3	0.1	0.7		4. Others	

1/ รวมอาชีพระยะสั้น 1/ Including Short Course Vocational

ตารางที่ 3 จำนวนประชากรอายุ 15 ปีขึ้นไป จำแนกตามระดับการศึกษาที่สำเร็จ สถานภาพแรงงาน เพศ ภาคเหนือ

TABLE 3 POPULATION 15 YEARS AND OVER BY LEVEL OF EDUCATIONAL ATTAINMENT, LABOR FORCE STATUS, SEX, NORTHERN REGION

ไตรมาสที่ 3/2549 : Quarter 3/2006

หน่วยเป็นพัน : in Thousands

สถานภาพแรงงาน	มัธยมศึกษาตอนปลาย										LABOR FORCE STATUS			
	Upper Secondary Level					Higher Level								
	รวม	ไม่มี การศึกษา	ต่ำกว่า ประถมศึกษา	ประถมศึกษา	มัธยมศึกษา ตอนต้น	สายสามัญ	สายอาชีว- ศึกษา	สายวิชา- การศึกษา	สายวิชา- การศึกษ	สายวิชา- การศึกษ		สายวิชา- การศึกษ	ไม่ทราบ	อื่นๆ
Total	None	Elementary	Elementary	Lower Secondary	General/ Academic	Vocational	Teacher Training	Academic	Technical Education	Teacher Training	Unknown	Others		
ชาย	4,475.5	332.2	1,710.1	751.8	759.9	399.8	150.5	3.4	147.6	131.9	82.7	4.9	0.8	MALE
กำลังแรงงานรวม	3,565.4	238.7	1,424.9	675.2	494.7	292.9	103.2	1.8	134.7	119.5	75.3	4.6	0.1	Total Labor Force
1. กำลังแรงงานปัจจุบัน	3,562.8	238.6	1,423.3	674.8	494.4	292.7	103.2	1.8	134.7	119.5	75.3	4.6	0.1	1. Current labor force
1.1 ผู้มีงานทำ	3,528.3	236.6	1,417.2	670.3	487.8	285.3	101.7	1.8	129.9	118.0	75.1	4.6	0.1	1.1 Employed
- ทำงาน	3,484.9	233.6	1,394.6	664.9	478.6	282.8	101.3	1.8	129.8	117.8	75.1	4.6	0.1	- At work
- ไม่ทำงานแต่มีงานประจำ	43.4	3.0	22.6	5.4	9.2	2.5	0.5	0.1	0.1	0.2	0.0	-	-	- With job but not at work
1.2 ผู้ว่างงาน	34.5	2.0	6.1	4.5	6.6	7.3	1.4	-	4.8	1.6	0.2	-	-	1.2 Unemployed
- หางานทำ	4.5	0.3	0.1	0.2	0.6	1.2	-	-	1.8	0.2	-	-	-	- Looking for work
- ไม่หางานทำ/พร้อมที่จะทำงาน	30.1	1.7	6.0	4.4	6.0	6.1	1.4	-	3.0	1.4	0.2	-	-	- Not looking/available for work
2. กำลังแรงงานที่รอฤดูกาล	2.7	0.1	1.6	0.4	0.3	0.3	-	-	-	-	-	-	-	2. Seasonally inactive labor force
ผู้ไม่อยู่ในกำลังแรงงาน	910.1	93.6	285.2	76.6	265.2	106.8	47.4	1.6	12.9	12.4	7.5	0.4	0.7	Persons not in Labor Force
1. ที่งานบ้าน	23.9	2.3	11.8	1.2	1.5	4.3	1.0	0.2	1.1	0.4	0.1	-	-	1. Household work
2. เรียนหนังสือ	409.1	-	0.1	46.8	227.2	87.5	39.1	-	1.8	6.5	-	0.1	-	2. Studies
3. ยังเด็ก ขาด/ไม่สามารถทำงานได้	412.9	87.4	259.8	20.3	23.1	10.3	3.8	1.0	2.1	2.2	2.8	0.2	-	3. Too young/old/incapable of work
4. อื่นๆ	64.2	3.9	13.4	8.3	13.5	4.7	3.5	0.3	7.8	3.4	4.6	0.1	0.7	4. Others
หญิง	4,709.0	614.2	1,879.4	727.0	626.3	358.8	88.1	2.4	190.6	105.6	105.8	10.9	0.0	FEMALE
กำลังแรงงานรวม	3,100.3	343.2	1,290.4	546.4	291.4	202.1	55.3	0.7	173.9	91.5	95.6	10.0	-	Total Labor Force
1. กำลังแรงงานปัจจุบัน	3,093.9	342.7	1,285.9	545.5	290.9	202.1	55.3	0.7	173.9	91.5	95.6	10.0	-	1. Current labor force
1.1 ผู้มีงานทำ	3,064.6	342.2	1,277.6	541.7	282.8	198.0	54.5	0.7	171.4	90.9	95.0	10.0	-	1.1 Employed
- ทำงาน	3,035.1	338.0	1,263.1	537.2	281.8	196.9	52.6	0.7	169.2	90.9	94.8	10.0	-	- At work
- ไม่ทำงานแต่มีงานประจำ	29.5	4.1	14.5	4.5	1.0	1.1	1.8	-	2.2	0.0	0.2	-	-	- With job but not at work
1.2 ผู้ว่างงาน	29.4	0.6	8.3	3.8	8.2	4.1	0.8	-	2.5	0.6	0.6	-	-	1.2 Unemployed
- หางานทำ	2.2	0.1	0.2	-	0.3	0.4	0.3	-	1.0	0.1	-	-	-	- Looking for work
- ไม่หางานทำ/พร้อมที่จะทำงาน	27.2	0.4	8.1	3.8	7.9	3.7	0.6	-	1.6	0.5	0.6	-	-	- Not looking/available for work
2. กำลังแรงงานที่รอฤดูกาล	6.4	0.5	4.5	0.9	0.5	-	-	-	-	-	-	-	-	2. Seasonally inactive labor force
ผู้ไม่อยู่ในกำลังแรงงาน	1,608.7	271.0	589.0	180.6	334.9	156.8	32.8	1.7	16.7	14.2	10.2	1.0	0.0	Persons not in Labor Force
1. ที่งานบ้าน	641.1	70.8	306.6	110.3	72.8	46.8	11.7	0.7	8.1	8.4	3.9	0.9	-	1. Household work
2. เรียนหนังสือ	420.7	-	0.4	47.2	247.0	99.3	18.3	-	5.0	3.3	0.1	0.1	0.0	2. Studies
3. ยังเด็ก ขาด/ไม่สามารถทำงานได้	501.4	194.5	272.0	16.5	7.7	3.2	0.7	0.6	1.0	1.6	3.5	-	-	3. Too young/old/incapable of work
4. อื่นๆ	45.6	5.7	10.0	6.6	7.5	7.5	2.1	0.4	2.5	0.8	2.7	-	-	4. Others

I/ รวมอาชีพระยะสั้น I/ Including Short Course Vocational

ตารางที่ 4 จำนวนผู้มีงานทำ จำแนกตามระดับการศึกษาที่สำเร็จ อาชีพ และเพศ ภาคเหนือ

TABLE 4 EMPLOYED PERSONS BY LEVEL OF EDUCATIONAL ATTAINMENT, OCCUPATION AND SEX , NORTHERN REGION

ไตรมาสที่ 3/2549 : Quarter 3/2006

หน่วยเป็นพัน : In Thousands

อาชีพ	มัธยมศึกษาตอนปลาย Upper Secondary Level				อุดมศึกษา Higher Level			ไม่ทราบ Others	1/ อื่น ๆ	OCCUPATION			
	ไม่มี การศึกษา None	ต่ำกว่า ประถมศึกษา Less than Elementary	ประถมศึกษา Elementary	มัธยมศึกษา ตอนต้น Lower Secondary	สายสามัญ General/ Academic	สายอาชีพ- การศึกษา Vocational	สายวิชา- การศึกษา Teacher Training				สายวิชา- การศึกษา Higher Technical Education		
รวม Total	578.7	2,694.8	1,211.9	770.5	483.4	156.2	2.5	301.3	208.9	170.1	14.5	0.1	TOTAL
1. ผู้บัญญัติกฎหมายข้าราชการระดับอาวุโส และผู้จัดการ	15.5	197.4	45.9	54.6	33.4	12.6	0.3	40.7	18.2	21.4	0.4	0.1	1. Legislators, senior officials and managers
2. ผู้ประกอบวิชาชีพด้านต่าง ๆ	-	1.3	0.7	1.9	2.5	0.6	0.2	62.0	28.8	119.2	2.7	-	2. Professionals
3. ผู้ประกอบวิชาชีพด้านเทคนิคสาขาต่าง ๆ และอาชีพที่เกี่ยวข้อง	0.3	11.0	5.4	13.2	17.4	19.5	0.1	60.7	42.6	2.8	1.2	-	3. Technicians and associate professionals
4. เสมียน	-	5.7	3.1	15.2	23.3	18.7	0.1	65.2	22.0	6.3	0.1	-	4. Clerks
5. พนักงานบริการและพนักงานในร้านค้า และตลาด	37.2	280.2	99.7	142.7	125.4	37.8	0.5	55.4	41.4	9.3	2.6	-	5. Service workers and shop and market sales workers
6. ผู้ปฏิบัติงานที่มีฝีมือในด้านการเกษตร และการประมง	357.8	1,484.4	629.8	242.0	126.7	19.1	1.0	5.5	16.4	3.6	0.5	-	6. Skilled agricultural and fishery workers
7. ผู้ปฏิบัติงานด้านความสามรถทางฝีมือ และธุรกิจการค้าที่เกี่ยวข้อง	33.3	252.5	155.9	98.3	57.8	28.6	0.2	6.2	26.6	2.9	3.0	-	7. Craft and related trades workers
8. ผู้ปฏิบัติการโรงงานและเครื่องจักร และผู้ปฏิบัติงานด้านการผลิต	5.1	75.0	73.0	83.1	48.5	9.4	0.1	0.9	9.5	1.1	2.2	-	8. Plant and machine operators and assemblers
9. อาชีพพื้นฐานต่างๆ ในด้านการขาย และการให้บริการ	129.6	387.2	198.6	119.5	48.4	10.1	0.1	4.7	3.4	3.4	1.8	-	9. Elementary occupations
10. คนงานซึ่งมิได้จำแนกไว้ในหมวดอื่น	-	-	-	-	-	-	-	-	-	-	-	-	10. Workers not classifiable by occupation

1/ รวมอาชีพระยะสั้น 1/ Including Short Course Vocational

ตารางที่ 4 จำนวนผู้มีงานทำ จำแนกตามระดับการศึกษาที่สำเร็จ อาชีพ และเพศ ภาคเหนือ

TABLE 4 EMPLOYED PERSONS BY LEVEL OF EDUCATIONAL ATTAINMENT, OCCUPATION AND SEX, NORTHERN REGION

ไตรมาสที่ 3/2549 : Quarter 3/2006

หน่วยเป็นพัน : In Thousands

อาชีพ Occupation	มัธยมศึกษาตอนปลาย Upper Secondary Level					อุดมศึกษา Higher Level			อื่นๆ Others	ไม่ทราบ Unknown	OCCUPATION		
	ไม่มี การศึกษา None	ต่ำกว่า ประถมศึกษา Less than Elementary	ประถมศึกษา Elementary	มัธยมศึกษา ตอนต้น Lower Secondary	สายสามัญ General/ Academic	สายอาชีพ- ศึกษา Vocational	สายวิชา- การศึกษา Teacher Training	สายอาชีพ Technical Education				สายวิชา- การศึกษา Teacher Training	
ชาย	3,528.3	236.6	1,417.2	670.3	285.3	101.7	1.8	129.9	118.0	75.1	4.6	0.1	MALE
1. ผู้ปฏิบัติงานนายช่างราชการระดับอาวุโสและผู้จัดการ	309.8	7.1	142.6	29.9	24.2	8.9	0.2	26.1	13.6	14.1	0.3	0.1	1. Legislators, senior officials and managers
2. ผู้ประกอบวิชาชีพด้านต่างๆ	89.7	-	1.3	0.6	1.3	0.1	0.1	27.9	7.4	49.3	-	-	2. Professionals
3. ผู้ประกอบวิชาชีพด้านเทคนิคสาขาต่างๆ และอาชีพที่เกี่ยวข้อง	96.5	0.2	6.8	1.4	9.1	14.3	0.1	27.5	25.2	1.3	0.2	-	3. Technicians and associate professionals
4. เกษียน	55.4	-	3.5	1.4	8.4	7.7	0.1	16.0	7.2	1.5	-	-	4. Clerks
5. พนักงานบริการและพนักงานในร้านค้าและตลาด	285.8	6.3	76.0	35.1	48.3	19.0	0.2	19.7	19.2	2.5	0.7	-	5. Service workers and shop and market sales workers
6. ผู้ปฏิบัติงานที่มีฝีมือในด้านเกษตรและภาคประมง	1,562.1	150.3	792.7	339.2	86.4	13.4	0.9	3.7	13.9	1.5	0.5	-	6. Skilled agricultural and fishery workers
7. ผู้ปฏิบัติงานด้านความสามารถทางฝีมือและธุรกิจการค้าที่เกี่ยวข้อง	429.9	12.5	154.0	99.6	41.0	23.6	0.2	5.2	22.4	2.0	1.7	-	7. Craft and related trades workers
8. ผู้ปฏิบัติงานโรงงานและเครื่องจักรและผู้ปฏิบัติงานด้านกาบประกอบ	232.5	2.3	55.2	57.7	37.5	8.2	0.1	0.8	6.6	1.1	0.1	-	8. Plant and machine operators and assemblers
9. อาชีพอื่นพื้นฐานต่างๆ ในด้านเกษตรและการใช้มือกร	466.7	57.9	185.0	105.5	29.2	6.5	0.1	3.0	2.5	1.8	1.1	-	9. Elementary occupations
10. คนงานซึ่งไม่ได้จำแนกไปในหมวดอื่น	-	-	-	-	-	-	-	-	-	-	-	-	10. Workers not classifiable by occupation
หญิง	3,064.6	342.2	1,277.6	541.7	198.0	54.5	0.7	171.4	90.9	95.0	10.0	-	FEMALE
1. ผู้ปฏิบัติงานนายช่างราชการระดับอาวุโสและผู้จัดการ	130.8	8.4	54.8	16.1	9.3	3.7	0.1	14.6	4.6	7.3	0.1	-	1. Legislators, senior officials and managers
2. ผู้ประกอบวิชาชีพด้านต่างๆ	130.2	-	0.1	0.1	1.2	0.4	0.1	34.1	21.4	69.8	2.7	-	2. Professionals
3. ผู้ประกอบวิชาชีพด้านเทคนิคสาขาต่างๆ และอาชีพที่เกี่ยวข้อง	77.5	0.1	4.2	4.0	8.2	5.1	-	33.2	17.4	1.5	0.9	-	3. Technicians and associate professionals
4. เกษียน	104.4	-	2.2	1.8	14.9	10.9	0.1	49.3	14.8	4.8	0.1	-	4. Clerks
5. พนักงานบริการและพนักงานในร้านค้าและตลาด	546.3	30.9	204.2	64.6	77.1	18.8	0.3	35.7	22.2	6.8	2.0	-	5. Service workers and shop and market sales workers
6. ผู้ปฏิบัติงานที่มีฝีมือในด้านเกษตรและภาคประมง	1,324.6	207.5	691.7	290.6	40.3	5.6	0.1	1.8	2.5	2.1	-	-	6. Skilled agricultural and fishery workers
7. ผู้ปฏิบัติงานด้านความสามารถทางฝีมือและธุรกิจการค้าที่เกี่ยวข้อง	235.4	20.8	96.5	56.2	16.8	5.0	-	1.0	4.2	0.9	1.3	-	7. Craft and related trades workers
8. ผู้ปฏิบัติงานโรงงานและเครื่องจักรและผู้ปฏิบัติงานด้านกาบประกอบ	75.3	2.8	19.8	15.3	10.9	1.2	-	0.1	2.9	-	2.1	-	8. Plant and machine operators and assemblers
9. อาชีพอื่นพื้นฐานต่างๆ ในด้านเกษตรและการใช้มือกร	440.0	71.7	202.1	93.1	19.3	3.7	0.0	1.7	1.0	1.7	0.8	-	9. Elementary occupations
10. คนงานซึ่งไม่ได้จำแนกไปในหมวดอื่น	-	-	-	-	-	-	-	-	-	-	-	-	10. Workers not classifiable by occupation

/ รวมอาชีพระยะสั้น / Including Short Course Vocational

ตารางที่ 5 จำนวนผู้จ้างทำ จำนวนตามระดับการศึกษาที่สำเร็จ อุตสาหกรรม และเพศ ภาคเหนือ

TABLE 5 EMPLOYED PERSONS BY LEVEL OF EDUCATIONAL ATTAINMENT, INDUSTRY AND SEX, NORTHERN REGION

ไตรมาสที่ 3/2549 : Quarter 3/2006

หน่วยเป็นพัน : In Thousands

อุตสาหกรรม	รวม	ไม่มี การศึกษา	ต่ำกว่า ประถมศึกษา	ประถมศึกษา ตอนต้น	มัธยมศึกษาตอนปลาย				อุดมศึกษา				อื่นๆ	ไม่ทราบ	INDUSTRY
					Upper Secondary Level		Higher Level		Higher Level		Higher Level				
					สายสามัญ	สายอาชีพ	สายสามัญ	สายอาชีพ	สายสามัญ	สายอาชีพ	สายสามัญ	สายอาชีพ			
General/ Academic	Vocational Teacher Training	General/ Academic	Vocational Teacher Training	General/ Academic	Vocational Teacher Training	General/ Academic	Vocational Teacher Training								
ยอดรวม	6,592.8	578.7	2,694.8	1,211.9	770.5	483.4	156.2	301.3	208.9	170.1	14.5	0.1	14.5	0.1	TOTAL
1. เภสัชกรรม การค้าสัตว์ และการป่าไม้	3,397.2	447.1	1,712.9	734.8	297.9	145.7	21.7	10.2	20.1	5.4	0.3	-	0.3	-	1. Agriculture, hunting and forestry
2. การประมง	22.4	2.7	11.6	3.1	2.8	1.1	0.3	-	0.2	-	-	-	-	-	2. Fishing
3. การทำเหมืองแร่ และเหมืองหิน	16.8	0.9	3.9	5.2	3.1	1.9	0.6	-	0.2	0.3	-	-	-	-	3. Mining and quarrying
4. การผลิต	634.2	33.1	211.8	132.2	115.8	62.5	24.0	0.1	17.4	3.1	6.6	0.1	6.6	0.1	4. Manufacturing
5. การไฟฟ้า ก๊าซ และการประปา	21.5	-	3.0	3.1	2.9	3.3	1.9	-	3.0	0.5	-	-	-	-	5. Electricity, gas and water supply
5. การก่อสร้าง	383.0	19.8	165.4	86.8	52.1	26.6	6.9	-	9.4	0.2	0.2	-	0.2	-	6. Construction
7. การขายส่ง การขายปลีก การซ่อมแซมยานยนต์	923.0	43.8	309.1	135.6	135.4	123.8	37.6	0.5	74.0	13.4	3.4	-	3.4	-	7. Wholesale and retail trade, repair of motor vehicles motorcycles and personal and household goods
รถจักรยานยนต์ ของใช้ส่วนบุคคล และของใช้ในครัวเรือน															
8. โรงแรม และภัตตาคาร	348.6	16.3	144.8	50.4	60.1	35.8	11.7	0.1	14.2	2.0	0.4	-	0.4	-	8. Hotel and restaurants
9. การขนส่ง สถานที่เก็บสินค้า และการคมนาคม	98.8	1.2	32.1	18.8	22.2	11.5	2.3	-	5.5	0.6	0.1	-	0.1	-	9. Transport, storage and communication
10. การเป็นสื่อกลางทางการเงิน	38.2	-	1.2	1.7	1.2	2.3	3.8	-	21.3	1.6	-	-	-	-	10. Financial intermediation
11. กิจกรรมด้านอสังหาริมทรัพย์ การให้เช่า และกิจกรรมทางธุรกิจ	62.2	2.4	13.2	5.5	7.0	5.1	2.9	-	15.6	4.4	0.1	-	0.1	-	11. Real estate, renting and business activities
12. การบริหารราชการ และการป้องกันประเทศ	188.9	0.1	15.8	6.1	20.2	18.7	27.3	0.4	73.1	6.1	-	-	-	-	12. Public administration and defence, compulsory social security
รวมทั้งการประกันสังคมภาคบังคับ															
13. การศึกษา	203.0	-	10.7	4.6	7.5	4.8	2.1	0.2	35.4	129.6	2.9	-	2.9	-	13. Education
14. งานด้านสุขภาพ และงานสังคมสงเคราะห์	109.9	0.6	10.8	2.7	13.7	21.8	6.6	0.1	18.4	1.2	0.1	-	0.1	-	14. Health and social work
15. กิจกรรมด้านบริการชุมชน สังคม และการบริการส่วนบุคคลอื่น ๆ	117.3	5.9	37.3	16.8	23.4	17.1	6.5	-	3.5	1.8	0.2	-	0.2	-	15. Other community, social and personal service activity
16. ลูกจ้างในครัวเรือนส่วนบุคคล	27.9	4.8	11.3	4.6	5.4	1.5	-	-	-	0.1	0.3	-	0.3	-	16. Private households with employed persons
17. องค์การระหว่างประเทศและองค์การต่างประเทศอื่น ๆ และสมาชิก	-	-	-	-	-	-	-	-	-	-	-	-	-	-	17. Extra-territorial organizations and bodies
18. ไม่ทราบ	-	-	-	-	-	-	-	-	-	-	-	-	-	-	18. Unknown

1/ รวมอาชีพระยะสั้น 1/ Including Short Course Vocational

ตารางที่ 5 จำนวนผู้มีงานทำ จำแนกตามระดับการศึกษาที่สำเร็จ อุตสาหกรรม และเพศ ภาคเหนือ

TABLE 5 EMPLOYED PERSONS BY LEVEL OF EDUCATIONAL ATTAINMENT, INDUSTRY AND SEX, NORTHERN REGION

หน่วยนับพัน: in Thousands

ไตรมาสที่ 3/2549 : Quarter 3/2006

อุตสาหกรรม Industry	รวม Total	ไม่ ศึกษา None	ต่ำกว่า ประถมศึกษา Less than Elementary	ประถมศึกษา Elementary	มัธยมศึกษา Lower Secondary	มัธยมศึกษาตอนปลาย Upper Secondary Level				อุดมศึกษา Higher Level			ไม่รู้ Others	ไม่ทราบ Unknown	INDUSTRY
						สาขานิติ General/ Academic	สาขาวิชา Vocational Training	สาขาวิชา Teacher Training	สาขาวิชา Teacher Education	สาขาวิชา Higher Technical Education	สาขาวิชา Teacher Training	สาขาวิชา Teacher Education			
ชาย	3,528.3	236.6	1,417.2	670.3	487.8	285.3	101.7	1.8	129.9	118.0	75.1	4.6	0.1	MALE	
1. เกษตรกรรม การทำสวน และปศุสัตว์	1,875.6	191.7	932.5	401.9	204.6	101.3	15.8	1.0	7.4	17.3	1.8	0.3	-	1. Agriculture, hunting and forestry	
2. การประมง	15.7	1.1	7.9	2.3	2.8	1.1	0.2	-	0.1	0.2	-	-	-	2. Fishing	
3. การทำเหมืองแร่ และเหมืองหิน	12.9	0.5	3.6	3.4	3.1	1.4	0.6	-	-	0.2	0.1	-	-	3. Mining and quarrying	
4. การผลิต	284.6	9.8	85.6	57.1	59.3	23.4	15.5	0.1	7.9	16.1	1.8	1.9	0.1	4. Manufacturing	
5. การไฟฟ้า ก๊าซ และการประปา	18.2	-	2.9	3.1	2.7	2.3	1.1	-	1.9	3.7	0.5	-	-	5. Electricity, gas and water supply	
6. การก่อสร้าง	311.3	14.2	136.4	68.4	46.4	21.5	6.2	-	4.9	12.9	0.1	0.2	-	6. Construction	
7. การขนส่ง การพาณิชย์ การซ่อมแซมยานยนต์ รถจักรยานยนต์ เครื่องใช้ส่วนบุคคล และเครื่องใช้ ในครัวเรือน	454.0	9.6	134.2	80.7	77.3	67.2	23.2	0.2	25.0	29.5	5.6	1.4	-	7. Wholesale and retail trade, repair of motor vehicles motorcycles and personal and household goods	
8. โรงแรม และภัตตาคาร	116.6	3.5	38.4	15.6	15.6	16.4	4.0	0.1	6.1	4.7	0.9	0.2	-	8. Hotel and restaurants	
9. การขนส่ง สถานีรถไฟและท่าอากาศยาน	86.2	1.1	29.6	17.1	18.8	10.6	1.7	-	3.8	3.2	0.3	0.1	-	9. Transport, storage and communication	
10. การเป็นสื่อกลางทางการเงิน	18.4	-	0.6	0.4	0.9	1.3	3.0	-	8.3	3.6	0.4	-	-	10. Financial intermediation	
11. บริการด้านสุขภาพ อื่นๆ การให้คำ ปรึกษาทางธุรกิจ	28.4	0.9	5.2	3.3	5.2	3.1	0.9	-	5.3	3.2	1.4	-	-	11. Real estate, renting and business activities	
12. การบริหารราชการ และการป้องกันประเทศ รวมทั้งการประกันสังคมบางชนิด	130.9	0.1	12.2	6.0	17.0	14.4	22.8	0.4	41.6	13.6	2.9	-	-	12. Public administration and defence, compulsory social security	
13. การศึกษา	90.4	-	6.0	1.9	6.8	2.0	0.2	0.1	10.7	3.3	59.0	0.3	-	13. Education	
14. งานด้านสุขภาพ และงานสังคมสงเคราะห์	23.9	0.1	1.9	0.6	5.7	5.3	1.5	0.1	5.1	3.6	0.1	0.1	-	14. Health and social work	
15. กิจกรรมด้านวัฒนธรรม สันทนาการ และการบริการ ส่วนบุคคลอื่นๆ	58.3	4.0	17.9	8.6	9.5	8.1	5.1	-	1.9	2.9	0.4	-	-	15. Other community, social and personal service activity	
16. ธุรกิจไม่หวังผลกำไร	2.9	-	2.3	-	0.5	0.0	-	-	-	-	-	-	-	16. Private households with employed persons	
17. องค์การระหว่างประเทศและองค์การต่างประเทศ อื่นๆ และสมาชิก	-	-	-	-	-	-	-	-	-	-	-	-	-	17. Extra-territorial organizations and bodies	
18. ไม่ทราบ	-	-	-	-	-	-	-	-	-	-	-	-	-	18. Unknown	
หญิง	3,064.6	342.2	1,277.6	541.7	282.8	198.0	54.5	0.7	171.4	90.9	95.0	10.0	-	FEMALE	
1. เกษตรกรรม การทำสวน และปศุสัตว์	1,521.6	255.4	780.4	332.9	93.2	44.4	5.8	0.2	2.8	2.7	3.6	-	-	1. Agriculture, hunting and forestry	
2. การประมง	6.7	1.6	3.7	0.8	-	-	0.1	-	0.1	0.3	-	-	-	2. Fishing	
3. การทำเหมืองแร่ และเหมืองหิน	3.9	0.5	0.3	1.7	0.1	0.4	-	-	0.2	0.6	0.2	-	-	3. Mining and quarrying	
4. การผลิต	349.6	23.3	126.2	75.1	56.5	33.1	8.5	0.1	9.5	11.6	1.3	4.6	-	4. Manufacturing	
5. การไฟฟ้า ก๊าซ และการประปา	3.3	-	0.2	-	0.2	1.0	0.8	-	1.1	0.1	0.0	-	-	5. Electricity, gas and water supply	
6. การก่อสร้าง	71.7	5.6	29.1	18.4	5.7	5.1	0.8	-	4.4	2.7	0.1	-	-	6. Construction	
7. การขนส่ง การพาณิชย์ การซ่อมแซมยานยนต์ รถจักรยานยนต์ เครื่องใช้ส่วนบุคคล และเครื่องใช้ ในครัวเรือน	468.1	34.1	174.9	54.9	58.1	58.6	14.5	0.3	48.0	17.1	7.8	2.0	-	7. Wholesale and retail trade, repair of motor vehicles motorcycles and personal and household goods	
8. โรงแรม และภัตตาคาร	232.0	12.8	106.4	34.8	33.1	19.5	7.7	0.1	8.1	8.3	1.1	0.2	-	8. Hotel and restaurants	
9. การขนส่ง สถานีรถไฟและท่าอากาศยาน	12.6	0.1	2.5	1.7	3.4	0.9	0.6	-	1.8	1.4	0.4	-	-	9. Transport, storage and communication	
10. การเป็นสื่อกลางทางการเงิน	19.8	-	0.6	1.3	0.3	1.0	0.8	-	13.1	1.6	1.2	-	-	10. Financial intermediation	
11. บริการด้านสุขภาพ อื่นๆ การให้คำ ปรึกษาทางธุรกิจ	33.7	1.5	8.0	2.2	1.8	2.0	2.1	-	10.3	2.7	3.0	0.1	-	11. Real estate, renting and business activities	
12. การบริหารราชการ และการป้องกันประเทศ รวมทั้งการประกันสังคมบางชนิด	58.0	-	3.6	0.1	3.2	4.3	4.5	-	31.5	7.5	3.2	-	-	12. Public administration and defence, compulsory social security	
13. การศึกษา	112.6	-	4.7	2.6	0.6	2.8	1.8	0.1	24.7	1.9	70.6	2.6	-	13. Education	
14. งานด้านสุขภาพ และงานสังคมสงเคราะห์	86.0	0.6	8.9	2.1	7.9	16.6	5.2	-	13.2	30.4	1.0	-	-	14. Health and social work	
15. กิจกรรมด้านวัฒนธรรม สันทนาการ และการบริการ ส่วนบุคคลอื่นๆ	59.1	2.0	19.4	8.2	13.9	9.0	1.5	-	1.6	1.9	1.4	0.2	-	15. Other community, social and personal service activity	
16. ธุรกิจไม่หวังผลกำไร	25.0	4.8	9.0	4.6	4.9	1.4	-	-	-	-	0.1	0.3	-	16. Private households with employed persons	
17. องค์การระหว่างประเทศและองค์การต่างประเทศ อื่นๆ และสมาชิก	-	-	-	-	-	-	-	-	-	-	-	-	-	17. Extra-territorial organizations and bodies	
18. ไม่ทราบ	-	-	-	-	-	-	-	-	-	-	-	-	-	18. Unknown	

1/ รวมอาชีพประมง 2/ Including Short Course Vocational

ตารางที่ 6 จำนวนผู้มีงานทำ จำแนกตามสถานภาพทำงาน อาชีพ และเพศ ภาคเหนือ

TABLE 6 EMPLOYED PERSONS BY WORK STATUS, OCCUPATION AND SEX , NORTHERN REGION

ไตรมาสที่ 3/2549 : Quarter 3/2006

หน่วยเป็นพัน : In Thousands

อาชีพ	สถานภาพการทำงาน Work Status							OCCUPATION
	รวม	นายจ้าง	ลูกจ้างรัฐบาล	ลูกจ้างเอกชน	ทำงานส่วนตัว	ช่วยธุรกิจครอบครัว	การรวมกลุ่ม	
	Total	Employer	Government Employee	Private Employee	Own Account Worker	Unpaid Family Worker	Members of Producers' Cooperatives	
ยอดรวม	6,592.8	238.2	560.3	1,918.4	2,232.3	1,635.0	8.6	TOTAL
1. ผู้บัญญัติกฎหมาย ข้าราชการระดับอาวุโสและผู้จัดการ	440.5	228.9	34.1	11.4	163.6	2.5	-	1. Legislators, senior officials and managers
2. ผู้ประกอบวิชาชีพด้านต่างๆ	220.0	-	180.7	31.5	6.3	1.3	0.1	2. Professionals
3. ผู้ประกอบวิชาชีพด้านเทคนิคสาขาต่างๆ และอาชีพที่เกี่ยวข้อง	174.0	0.0	75.9	79.0	15.9	3.2	-	3. Technicians and associate professionals
4. เสมียน	159.8	-	77.2	72.0	5.0	5.6	0.1	4. Clerks
5. พนักงานบริการและพนักงานในร้านค้าและตลาด	832.1	5.2	64.0	144.4	336.9	280.3	1.3	5. Service workers and shop and market sales workers
6. ผู้ปฏิบัติงานที่มีฝีมือในด้านการเกษตรและกิจการประมง	2,886.7	2.9	22.9	203.2	1,424.4	1,232.3	1.1	6. Skilled agricultural and fishery workers
7. ผู้ปฏิบัติงานด้านกรรมสามารถทางฝีมือและธุรกิจการค้าที่เกี่ยวข้อง	665.3	0.2	18.7	413.9	154.4	73.2	5.0	7. Craft and related trades workers
8. ผู้ปฏิบัติการโรงงานและเครื่องจักรและผู้ปฏิบัติงานด้านการประกอบ	307.7	0.4	24.0	224.3	52.6	5.4	0.9	8. Plant and machine operators and assemblers
9. อาชีพขั้นพื้นฐานต่างๆ ในด้านการขายและการให้บริการ	906.8	0.7	62.8	738.8	73.2	31.1	0.2	9. Elementary occupations
10. คนงานซึ่งมิได้จำแนกไว้ในหมวดอื่น	-	-	-	-	-	-	-	10. Workers not classifiable by occupation

ตารางที่ 7 จำนวนผู้มีงานทำ จำแนกตามสถานภาพทำงาน อุตสาหกรรม และเพศ ภาคเหนือ

TABLE 7 EMPLOYED PERSONS BY WORK STATUS, INDUSTRY AND SEX , NORTHERN REGION

ไตรมาสที่ 3/2549 : Quarter 3/2006

หน่วยเป็นพัน : in Thousands

อุตสาหกรรม	สถานภาพการทำงาน Work Status								INDUSTRY
	รวม	นายจ้าง	ลูกจ้างรัฐบาล	ลูกจ้างเอกชน	ทำงานส่วนตัว	ช่วยธุรกิจครอบครัว	การรวมกลุ่ม		
	Total	Employer	Government Employee	Private Employee	Own Account Worker	Unpaid Family Worker	Members of Producers' Cooperatives		
ยอดรวม	6,592.8	238.2	560.3	1,918.4	2,232.3	1,635.0	8.6	TOTAL	
1. เกษตรกรรม การล่าสัตว์ และการป่าไม้	3,397.2	129.7	25.7	599.0	1,413.4	1,228.3	1.2	1. Agriculture, hunting and forestry	
2. การประมง	22.4	0.5	0.1	0.1	15.6	6.2	-	2. Fishing	
3. การทำเหมืองแร่ และเหมืองหิน	16.8	0.2	0.1	15.3	0.5	0.6	-	3. Mining and quarrying	
4. การผลิต	634.2	21.6	1.9	406.4	138.4	59.9	6.1	4. Manufacturing	
5. การไฟฟ้า ก๊าซ และการประปา	21.5	-	19.8	1.5	0.1	-	-	5. Electricity, gas and water supply	
5. การก่อสร้าง	383.0	21.4	23.1	316.1	10.5	11.9	-	6. Construction	
7. การขายส่ง การขายปลีก การซ่อมแซมยานยนต์ รถจักรยานยนต์ ของใช้ส่วนบุคคล และของใช้ในครัวเรือน	923.0	42.1	0.2	278.8	377.2	224.0	0.8	7. Wholesale and retail trade, repair of motor vehicles motorcycles and personal and household goods	
8. โรงแรม และภัตตาคาร	348.6	8.8	0.7	95.2	153.7	90.2	-	8. Hotel and restaurants	
9. การขนส่ง สถานที่เก็บสินค้า และการคมนาคม	98.8	1.8	11.0	39.0	46.1	1.0	-	9. Transport, storage and communication	
10. การเป็นสื่อกลางทางการเงิน	38.2	0.0	8.5	28.7	1.0	0.1	-	10. Financial intermediation	
11. กิจกรรมด้านอสังหาริมทรัพย์ การให้เช่า และกิจกรรมทางธุรกิจ	62.2	6.5	11.6	24.3	16.1	3.8	-	11. Real estate, renting and business activities	
12. การบริหารราชการ และการป้องกันประเทศ รวมทั้งการป้องกันสังคมบังคับ	188.9	-	188.9	-	-	-	-	12. Public administration and defence, compulsory social security	
13. การศึกษา	203.0	1.3	162.7	34.8	2.6	1.6	-	13. Education	
14. งานด้านสุขภาพ และงานสังคมสงเคราะห์	109.9	0.9	86.3	16.4	6.1	0.3	-	14. Health and social work	
15. กิจกรรมด้านบริการชุมชน สังคม และการบริการส่วนบุคคลอื่น ๆ	117.3	3.5	20.0	35.0	51.1	7.3	0.6	15. Other community, social and personal service activity	
16. ลูกจ้างในครัวเรือนส่วนบุคคล	27.9	-	-	27.9	-	-	-	16. Private households with employed persons	
17. องค์การระหว่างประเทศและองค์การต่างประเทอื่น ๆ และสมาชิก	-	-	-	-	-	-	-	17. Extra-territorial organizations and bodies	
18. ไม่ทราบ	-	-	-	-	-	-	-	18. Unknown	

ตารางที่ 8 จำนวนผู้ปฏิบัติงานทำจำแนกตามอาชีพ จำนวนชั่วโมงทำงานต่อสัปดาห์ การมีเวลาเหลือพอและต้องการทำงานเพิ่มขึ้น และเพศ ภาคเหนือ

TABLE 8 EMPLOYED PERSONS BY OCCUPATION, HOURS WORKED PER WEEK, AVAILABILITY FOR ADDITIONAL WORK AND SEX - NORTHERN REGION

ไตรมาสที่ 3/2549 : Quarter 3/200

หน่วยเป็นพัน : In Thousands

จำนวนชั่วโมงทำงาน เพศ และ การมีเวลาเหลือพอ และต้องการทำงานเพิ่มขึ้น	อาชีพ Occupation											HOURS WORKED, SEX AND AVAILABILITY FOR ADDITIONAL WORK
	รวมผู้ปฏิบัติกฎหมาย และผู้จัดการ Legislators & Managers	วิชาชีพ ด้านต่าง ๆ Profes- sional	วิชาชีพ ด้านเทคนิค Technicians	เสมียน Clerks	พนักงาน บริการ Service Workers	พนักงาน ด้านการเกษตร และประมง Agricultural & Fishery	ด้านความ สามารถทางฝีมือ Craft & related trades	ผู้ปฏิบัติงาน โรงงานเครื่องจักร Plant & Machine operators	อาชีพอื่น ฐานต่าง ๆ Elementary occupations	คนงานซึ่งมี ได้จำแนกไว้ ในหมวดอื่น Not classifiable	TOTAL	
ยอดรวม	6,592.8	440.5	2,200	1,740	1,598	2,886.7	665.3	307.7	906.8	-	-	-
มี	280.4	6.2	4.2	2.8	1.0	106.8	26.5	24.0	91.0	-	-	Available
ไม่มี	6,312.4	434.3	2,158	1,712	1,588	2,779.9	638.8	283.7	815.8	-	-	Not available
มีงานประจำแต่ไม่ได้ทำงาน	72.9	4.1	0.2	1.0	3.2	25.0	9.9	8.3	12.4	-	-	With job not work
มี	16.2	0.6	-	0.6	-	7.9	2.5	2.9	0.8	-	-	Available
ไม่มี	56.7	3.6	0.2	0.4	3.2	17.1	7.4	5.4	11.5	-	-	Not available
1-9 ชั่วโมง	50.0	1.6	0.1	1.1	0.2	32.1	2.9	0.3	9.8	-	-	1-9 hours
มี	12.1	-	-	0.4	0.2	6.9	-	0.1	4.5	-	-	Available
ไม่มี	37.9	1.6	0.1	0.8	0.0	25.2	2.9	0.2	5.4	-	-	Not available
10-19 ชั่วโมง	217.8	6.5	2.2	2.8	1.0	113.9	19.6	5.7	43.1	-	-	10-19 hours
มี	40.3	1.2	0.2	0.9	-	12.7	3.3	2.1	18.7	-	-	Available
ไม่มี	177.5	5.2	2.0	1.9	1.0	101.2	16.3	3.6	24.4	-	-	Not available
20-29 ชั่วโมง	548.7	32.0	4.1	7.3	1.6	331.9	30.1	15.1	77.8	-	-	20-29 hours
มี	68.7	1.2	0.3	0.3	-	31.9	4.9	4.5	23.5	-	-	Available
ไม่มี	480.0	30.7	3.8	7.0	1.6	300.1	25.2	10.7	54.3	-	-	Not available
30-34 ชั่วโมง	303.9	16.0	1.2	3.6	2.6	157.2	30.9	11.4	60.8	-	-	30-34 hours
มี	39.8	2.6	-	-	0.3	17.3	4.7	2.3	11.7	-	-	Available
ไม่มี	264.1	13.4	1.2	3.6	2.3	139.9	26.2	9.1	49.0	-	-	Not available
35-39 ชั่วโมง	617.2	24.6	107.6	44.8	46.1	227.4	42.1	19.3	38.7	-	-	35-39 hours
มี	18.4	0.1	0.7	0.6	0.1	7.3	1.1	1.4	3.7	-	-	Available
ไม่มี	598.8	24.5	106.9	44.2	46.0	220.1	41.0	17.8	35.0	-	-	Not available
40-49 ชั่วโมง	2,141.0	104.0	79.1	71.9	70.9	913.3	245.8	124.2	310.0	-	-	40-49 hours
มี	59.0	0.5	0.7	-	0.5	17.9	8.6	10.5	15.5	-	-	Available
ไม่มี	2,082.0	103.5	78.4	71.9	70.4	895.4	237.3	113.7	294.5	-	-	Not available
50 ชั่วโมงขึ้นไป	2,841.4	251.8	25.5	41.4	34.3	1,086.0	284.0	123.4	354.3	-	-	50 hours and over
มี	25.9	-	2.2	-	-	5.0	1.5	0.2	12.6	-	-	Available
ไม่มี	2,615.5	251.8	23.3	41.4	34.3	1,081.0	282.4	123.2	341.7	-	-	Not available

ตารางที่ 8 จำนวนผู้จ้างทำ งานตามอาชีพ จำนวนชั่วโมงทำงานต่อสัปดาห์ การวิเคราะห์โดยองค์การงานสัมพันธ์ และเพศ ภาคเหนือ
TABLE 8 EMPLOYED PERSONS BY OCCUPATION, HOURS WORKED PER WEEK, AVAILABILITY FOR ADDITIONAL WORK AND SEX, NORTHERN REGION

ไตรมาสที่ 3/2549 : Quarter 3/2006

ค่าเป็นพัน : In Thousands

จำนวนชั่วโมงทำงาน LW และ การมีงานหรือพอ และต้องการทำงานเพิ่มขึ้น	อาชีพ Occupation										อาชีพอื่น Elementary occupations	ไม่สามารถ จำแนก ได้ Not classifiable	HOURS WORKED, SEX AND AVAILABILITY FOR ADDITIONAL WORK
	รวม Total	ผู้บัญญัติกฎหมาย และผู้จัดการ Legislators & Managers	วิชาชีพ ด้านต่างๆ Professional	วิชาชีพ ด้านเทคนิค Technicians	เสมียน Clerks	บริการ Service Workers	ด้านการเกษตร และประมง Agricultural & Fishery	ด้านงาน ช่างฝีมือ Craft & related trades	ผู้ปฏิบัติงาน โรงงานเครื่องจักร Plant & Machine operators	อาชีพอื่น ต่างๆ Elementary occupations			
ชาย	3,528.3	308.8	89.7	96.5	55.4	285.8	1,562.1	429.9	232.5	468.7	-	MALE	
มี	175.3	5.6	2.9	2.2	0.1	7.7	62.2	17.9	22.5	54.3	-	Available	
ไม่มี	3,353.0	304.2	86.8	94.2	55.3	278.0	1,499.9	412.1	210.0	412.5	-	Not available	
มีงานประจำแต่ไม่ทำงาน	43.4	3.2	1.1	0.7	1.1	2.7	18.0	5.3	6.7	5.6	-	With job not work	
มี	11.8	0.1	-	0.5	-	0.8	5.2	1.7	2.9	0.5	-	Available	
ไม่มี	31.6	3.1	-	0.2	-	1.9	12.9	3.6	3.8	5.1	-	Not available	
1-9 ชั่วโมง	19.5	1.0	0.1	0.3	0.0	1.1	11.6	1.5	0.3	0.1	-	1-9 hours	
มี	5.5	-	-	0.4	-	0.1	3.0	-	0.1	2.0	-	Available	
ไม่มี	14.1	1.0	0.1	0.8	0.0	0.3	8.6	1.5	-	1.9	-	Not available	
10-19 ชั่วโมง	110.0	2.6	0.5	1.7	0.9	12.6	50.6	9.4	4.1	27.6	-	10-19 hours	
มี	27.9	1.2	-	0.9	-	1.0	6.4	3.1	2.1	13.2	-	Available	
ไม่มี	82.0	1.3	0.5	0.8	0.9	11.6	44.2	6.2	2.0	14.4	-	Not available	
20-29 ชั่วโมง	282.7	24.1	1.6	5.4	0.3	20.8	160.6	14.7	12.5	42.6	-	Available	
มี	41.3	1.2	0.2	0.3	-	1.5	17.8	3.2	3.9	13.3	-	Available	
ไม่มี	241.4	22.9	1.4	5.1	0.3	19.3	142.8	11.6	8.7	29.4	-	Not available	
30-34 ชั่วโมง	166.1	12.8	0.7	3.4	1.2	4.6	86.2	17.3	10.1	28.9	-	30-34 hours	
มี	26.8	1.2	-	-	0.3	2.2	12.4	2.2	7.0	7.0	-	Available	
ไม่มี	139.3	10.2	0.7	3.4	1.2	4.4	73.8	15.1	7.9	22.9	-	Not available	
35-39 ชั่วโมง	300.2	16.6	4.1	24.4	12.8	30.3	114.4	24.3	18.2	17.9	-	35-39 hours	
มี	10.5	0.1	0.2	0.2	0.1	2.5	3.6	0.9	1.4	1.6	-	Available	
ไม่มี	289.7	16.6	4.1	24.2	12.7	27.8	110.8	23.4	16.7	16.3	-	Not available	
40-49 ชั่วโมง	1,133.7	79.4	31.6	34.7	22.9	73.0	501.7	156.9	84.8	148.8	-	40-49 hours	
มี	36.6	0.3	0.3	-	-	0.8	11.0	5.9	9.6	8.6	-	Available	
ไม่มี	1,097.1	79.0	31.3	34.7	22.9	72.1	490.7	151.0	75.2	140.2	-	Not available	
50 ชั่วโมงขึ้นไป	1,472.8	170.1	138	25.1	16.2	141.5	619.0	200.6	96.0	190.4	-	50 hours and over	
มี	15.0	-	-	-	-	0.8	2.9	0.8	0.2	8.1	-	Available	
ไม่มี	1,457.8	170.1	11.6	25.1	16.2	140.7	616.1	199.8	95.8	182.4	-	Not available	
หญิง	3,064.6	130.8	130.2	77.5	104.4	546.3	1,324.6	235.4	75.3	440.0	-	FEMALE	
มี	105.2	0.6	1.3	0.6	0.9	10.3	44.6	8.6	1.5	36.8	-	Available	
ไม่มี	2,959.4	130.1	128.9	76.9	103.5	536.0	1,280.1	226.8	73.8	403.3	-	Not available	
มีงานประจำแต่ไม่ทำงาน	29.5	0.9	0.2	0.3	2.1	6.1	7.0	4.6	1.6	6.7	-	With job not work	
มี	4.5	-	-	0.1	-	0.1	2.8	0.8	-	0.3	-	Available	
ไม่มี	25.0	0.5	0.2	0.2	2.1	6.0	4.2	3.8	1.6	6.4	-	Not available	
1-9 ชั่วโมง	30.5	0.7	-	-	0.2	1.4	20.6	1.5	0.2	6.0	-	1-9 hours	
มี	6.6	-	-	-	0.2	-	3.9	-	-	2.5	-	Available	
ไม่มี	23.9	0.7	-	-	-	1.4	16.6	1.5	0.2	3.5	-	Not available	
10-19 ชั่วโมง	107.9	3.9	1.7	1.1	0.1	10.5	63.2	10.2	1.6	15.5	-	10-19 hours	
มี	12.4	-	0.2	-	-	0.2	6.3	0.2	-	5.5	-	Available	
ไม่มี	95.5	3.9	1.5	1.1	0.1	10.3	57.0	10.1	1.6	10.0	-	Not available	
20-29 ชั่วโมง	266.1	7.8	2.5	1.9	1.3	28.1	171.3	15.4	2.6	35.2	-	20-29 hours	
มี	27.4	-	0.2	0.0	-	0.6	14.0	1.7	0.6	10.3	-	Available	
ไม่มี	238.7	7.8	2.3	1.9	1.3	27.5	157.3	13.7	2.0	24.9	-	Not available	
30-34 ชั่วโมง	137.8	3.2	0.4	0.3	0.3	1.4	71.0	13.7	1.2	30.9	-	30-34 hours	
มี	13.0	-	-	-	0.3	0.7	4.9	2.5	-	4.7	-	Available	
ไม่มี	124.8	3.2	0.4	0.3	1.1	15.1	66.1	11.2	1.2	26.2	-	Not available	
35-39 ชั่วโมง	317.0	7.9	66.1	20.5	33.3	36.5	113.0	17.8	1.1	20.8	-	35-39 hours	
มี	7.9	-	0.4	0.4	-	1.1	3.7	0.2	-	2.1	-	Available	
ไม่มี	309.1	7.9	65.7	20.0	33.3	35.4	109.3	17.6	1.1	18.7	-	Not available	
40-49 ชั่วโมง	1,007.3	24.6	47.5	37.2	48.0	145.7	411.6	89.0	39.5	161.2	-	40-49 hours	
มี	22.4	0.2	0.4	-	0.5	4.1	6.9	2.6	0.9	6.9	-	Available	
ไม่มี	984.9	24.4	47.1	37.2	47.6	144.7	404.8	86.3	38.5	154.3	-	Not available	
50 ชั่วโมงขึ้นไป	1,168.6	81.7	11.7	16.3	18.1	299.3	468.9	83.4	27.4	163.9	-	50 hours and over	
มี	10.9	-	-	-	-	3.6	2.1	0.7	-	4.6	-	Available	
ไม่มี	1,157.7	81.7	11.7	16.3	18.1	295.7	464.9	82.6	27.4	159.3	-	Not available	

ตารางที่ 9 จำนวนผู้ปฏิบัติงานทำ จำแนกตามอุตสาหกรรม จำนวนชั่วโมงทำงานต่อสัปดาห์ การมีเวลาเหลือพอและต้องการทำงานเพิ่มขึ้น และ เพศ ภาคเหนือ

TABLE 9 EMPLOYED PERSONS BY INDUSTRY, HOURS WORKED PER WEEK, AVAILABILITY FOR ADDITIONAL WORK AND SEX , NORTHERN REGION

ไตรมาสที่ 3/2549 : Quarter 3/2006

หน่วยเป็นพัน : In Thousands

จำนวนชั่วโมงทำงาน เพศ และ การมีเวลาเหลือพอ และต้องการทำงานเพิ่มขึ้น	อุตสาหกรรม Industry										รวม Total	HOURS WORKED, SEX AND AVAILABILITY FOR ADDITIONAL WORK
	เกษตรกรรม Agriculture	การประมง Fishing	เหมืองแร่ เหมืองหิน Mining & Quarrying	การผลิต Manufacturing	ไฟฟ้า ก๊าซ และประปา Electricity, Gas & Water supply	การก่อสร้าง Construction	การขายปลีก Wholesale & Retail trade	โรงแรม และภัตตาคาร Hotels & Restaurants	การขนส่ง Transport & Communi- cation	การขนส่ง Transport & Communi- cation		
ยอดรวม	6,592.8	3,397.2	22.4	16.8	634.2	383.0	923.0	348.6	98.8	98.8	TOTAL	
มี	280.4	177.8	1.7	-	19.7	17.1	22.5	7.0	9.8	9.8	Available	Available
ไม่มี	6,312.4	3,219.4	20.7	16.8	614.6	365.9	900.5	341.6	89.0	89.0	Not available	Not available
มีงานประจำแต่ไม่ได้ทำงาน	72.9	32.3	-	-	11.6	5.6	10.2	3.9	3.5	3.5	With job not work	With job not work
มี	16.2	9.6	-	-	3.5	0.4	0.9	0.5	1.1	1.1	Available	Available
ไม่มี	56.7	22.7	-	-	8.1	5.2	9.3	3.4	2.4	2.4	Not available	Not available
1-9 ชั่วโมง	50.0	39.8	0.2	-	1.8	0.9	2.7	1.4	0.1	0.1	1-9 hours	1-9 hours
มี	12.1	9.7	-	-	-	-	0.2	1.0	0.1	0.1	Available	Available
ไม่มี	37.9	30.1	0.2	-	1.8	0.9	2.5	0.4	-	-	Not available	Not available
10-19 ชั่วโมง	217.8	146.0	2.3	-	14.4	10.7	21.8	7.8	2.5	2.5	10-19 hours	10-19 hours
มี	40.3	28.8	1.0	-	0.9	4.0	0.8	0.8	0.2	0.2	Available	Available
ไม่มี	177.5	117.1	1.4	-	13.5	6.7	21.0	7.0	2.4	2.4	Not available	Not available
20-29 ชั่วโมง	548.7	395.9	4.9	-	33.0	10.2	46.9	24.1	10.4	10.4	20-29 hours	20-29 hours
มี	68.7	54.6	0.2	-	4.5	2.9	1.3	0.7	3.1	3.1	Available	Available
ไม่มี	480.0	341.3	4.7	-	28.5	7.3	45.6	23.5	7.3	7.3	Not available	Not available
30-34 ชั่วโมง	303.9	200.0	0.8	0.1	27.3	19.9	18.1	13.1	8.4	8.4	30-34 hours	30-34 hours
มี	39.8	29.1	-	-	2.7	3.3	1.1	0.4	-	-	Available	Available
ไม่มี	264.1	170.8	0.8	0.1	24.6	16.7	17.0	12.7	8.4	8.4	Not available	Not available
35-39 ชั่วโมง	617.2	242.4	4.0	-	28.1	18.9	34.8	20.3	7.8	7.8	35-39 hours	35-39 hours
มี	18.4	9.0	-	-	0.8	0.3	1.0	1.9	-	-	Available	Available
ไม่มี	598.8	233.4	4.0	-	27.3	18.6	33.8	18.4	7.8	7.8	Not available	Not available
40-49 ชั่วโมง	2,141.0	1,050.8	7.0	7.4	284.8	135.2	246.0	97.7	33.4	33.4	40-49 hours	40-49 hours
มี	59.0	29.0	0.6	-	6.5	5.1	6.8	1.0	5.4	5.4	Available	Available
ไม่มี	2,082.0	1,021.8	6.5	7.4	278.2	130.1	239.1	96.6	28.0	28.0	Not available	Not available
50 ชั่วโมงขึ้นไป	2,641.4	1,290.0	3.2	9.3	233.4	181.7	542.6	180.2	32.7	32.7	50 hours and over	50 hours and over
มี	25.9	7.9	-	-	0.8	1.2	10.5	0.6	0.0	0.0	Available	Available
ไม่มี	2,615.5	1,282.2	3.2	9.3	232.6	180.5	532.2	179.6	32.6	32.6	Not available	Not available

ตารางที่ 9 จำนวนผู้มีงานทำ จำนวนตามอุตสาหกรรม จำนวนชั่วโมงทำงานต่อสัปดาห์ การมีเวลาเหลือพอและต้องการทำงานเพิ่มขึ้น และเพศ ภาคเหนือ (ต่อ)

TABLE 9 EMPLOYED PERSONS BY INDUSTRY, HOURS WORKED PER WEEK, AVAILABILITY FOR ADDITIONAL WORK AND SEX , NORTHERN REGION (Contd.)

ไตรมาสที่ 3/2549 : Quarter 3/2006

หน่วยเป็นพัน : In Thousands

จำนวนชั่วโมงทำงาน เพศ และ การมีเวลาเหลือพอ และต้องการทำงานเพิ่มขึ้น	อุตสาหกรรม (ต่อ) Industry (Contd.)										HOURS WORKED, SEX AND AVAILABILITY FOR ADDITIONAL WORK	
	สื่อกลาง ทางการเงิน Financial intermediation	อสังหาริมทรัพย์ และการให้เช่า Real estate & Renting	บริหารราชการ และป้องกันประเทศ Public adminis- tration & Defence	การศึกษา Education	ด้านสุขภาพและ สังคมสงเคราะห์ Health & Social work	บริการ ชุมชน สังคม & Social with employed persons	ลูกจ้างในครัว- เรือนส่วนบุคคล Private households	องค์กร ระหว่างประเทศ Extra-territorial organizations	ไม่ทราบ	Unknown		TOTAL
ยอดรวม	38.2	62.2	188.9	203.0	109.9	117.3	27.9	-	-	-	-	-
มี	0.2	2.2	3.8	4.4	4.0	8.0	2.1	-	-	-	-	Available
ไม่มี	38.1	59.9	185.0	198.6	105.8	109.3	25.8	-	-	-	-	Not available
มีงานประจำแต่ไม่ได้ทำงาน	0.1	0.2	1.0	1.5	0.2	2.6	0.0	-	-	-	-	With job not work
มี	-	-	-	-	0.1	0.2	-	-	-	-	-	Available
ไม่มี	0.1	0.2	1.0	1.5	0.1	2.5	0.0	-	-	-	-	Not available
1-9 ชั่วโมง	-	0.1	0.7	-	-	2.4	-	-	-	-	-	1-9 hours
มี	-	-	-	-	-	1.1	-	-	-	-	-	Available
ไม่มี	-	0.1	0.7	-	-	1.2	-	-	-	-	-	Not available
10-19 ชั่วโมง	0.2	4.2	1.8	2.2	0.6	2.0	1.3	-	-	-	-	10-19 hours
มี	-	1.8	0.5	0.4	-	0.2	1.0	-	-	-	-	Available
ไม่มี	0.2	2.4	1.3	1.8	0.6	1.9	0.2	-	-	-	-	Not available
20-29 ชั่วโมง	0.5	0.8	5.9	4.6	2.7	7.9	1.1	-	-	-	-	20-29 hours
มี	-	-	-	0.2	0.3	0.4	0.7	-	-	-	-	Available
ไม่มี	0.5	0.8	5.9	4.4	2.4	7.5	0.5	-	-	-	-	Not available
30-34 ชั่วโมง	0.2	0.4	3.2	1.3	3.5	6.5	0.2	-	-	-	-	30-34 hours
มี	-	-	-	0.6	-	2.6	-	-	-	-	-	Available
ไม่มี	0.2	0.4	3.2	0.7	3.5	3.9	0.2	-	-	-	-	Not available
35-39 ชั่วโมง	7.0	8.5	94.5	93.3	38.1	8.6	1.1	-	-	-	-	35-39 hours
มี	-	-	1.7	0.5	3.1	-	0.1	-	-	-	-	Available
ไม่มี	7.0	8.5	92.8	92.9	35.1	8.6	1.0	-	-	-	-	Not available
40-49 ชั่วโมง	25.1	21.0	61.8	78.6	43.8	33.3	7.5	-	-	-	-	40-49 hours
มี	0.2	0.4	1.2	0.5	0.0	1.8	0.3	-	-	-	-	Available
ไม่มี	24.9	20.6	60.5	78.1	43.7	31.5	7.2	-	-	-	-	Not available
50 ชั่วโมงขึ้นไป	5.1	26.9	20.0	21.6	21.0	54.2	16.8	-	-	-	-	50 hours and over
มี	-	-	0.4	2.2	0.5	1.8	-	-	-	-	-	Available
ไม่มี	5.1	26.9	19.6	19.3	20.5	52.4	16.8	-	-	-	-	Not available

ตารางที่ 9 จำนวนผู้จ้างงานที่ จำนวนชั่วโมงทำงานต่อสัปดาห์ การมีเวลาเหลือพอและของการทำงานเพิ่มขึ้น และเพศ ภาคเหนือ
 TABLE 9 EMPLOYED PERSONS BY INDUSTRY, HOURS WORKED PER WEEK, AVAILABILITY FOR ADDITIONAL WORK AND SEX - NORTHERN REGION

ไตรมาสที่ 3/2549 : Quarter 3/2006

หน่วยเป็นพัน : In Thousands

จำนวนชั่วโมงทำงาน เพศ และ การมีเวลาเหลือพอ และต้องการทำงานเพิ่มขึ้น	รวม	อุตสาหกรรม										HOURS WORKED, SEX AND AVAILABILITY FOR ADDITIONAL WORK
		เกษตรกรรม	การประมง	เหมืองแร่ เหมืองหิน	การผลิต	อุตสาหกรรม ไฟฟ้า ก๊าซ และประปา	การก่อสร้าง	การค้าปลีก Wholesale	โรงแรม และภัตตาคาร Hotels & Restaurants	การขนส่ง Transport & Communi- cation		
ชาย	3,528.3	1,875.6	15.7	12.9	284.6	18.2	311.3	454.0	116.6	86.2	MALE	
มี	175.3	107.9	1.6	-	9.5	0.1	16.5	10.9	3.6	9.8	Available	
ไม่มี	3,353.0	1,767.7	14.1	12.9	275.1	18.1	294.8	443.1	113.0	76.4	Not available	
มีงานประจำแต่ไม่ได้ทำงาน	43.4	21.4	-	-	5.9	-	3.8	4.6	2.0	3.5	With job not work	
มี	11.8	6.2	-	-	2.7	-	0.3	0.8	0.5	1.1	Available	
ไม่มี	31.6	15.2	-	-	3.2	-	3.5	3.8	1.5	2.4	Not available	
1-9 ชั่วโมง	19.5	14.9	0.2	-	0.7	-	0.9	0.7	0.1	0.1	1-9 hours	
มี	5.5	4.9	-	-	-	-	-	-	-	0.1	Available	
ไม่มี	14.1	9.9	0.2	-	0.7	-	0.9	0.7	0.1	-	Not available	
10-19 ชั่วโมง	110.0	71.7	2.0	-	5.5	-	9.7	9.8	4.2	1.5	10-19 hours	
มี	27.9	18.2	1.0	-	0.8	-	4.0	0.7	0.7	0.2	Available	
ไม่มี	82.0	53.5	1.0	-	4.7	-	5.7	9.1	3.5	1.4	Not available	
20-29 ชั่วโมง	282.7	202.4	2.8	-	14.1	-	8.9	24.9	8.2	9.9	20-29 hours	
มี	41.3	32.1	0.2	-	2.3	-	2.7	0.4	0.1	3.1	Available	
ไม่มี	241.4	170.3	2.6	-	11.7	-	6.2	24.4	8.1	6.9	Not available	
30-34 ชั่วโมง	166.1	109.1	0.4	-	10.1	1.2	15.8	9.3	4.2	7.7	30-34 hours	
มี	26.8	20.2	-	-	0.3	-	3.1	0.1	0.2	-	Available	
ไม่มี	139.3	88.9	0.4	-	9.8	1.2	12.7	9.2	4.1	7.7	Not available	
35-39 ชั่วโมง	300.2	122.1	2.9	-	10.4	7.5	12.6	15.5	6.3	7.1	35-39 hours	
มี	10.5	4.2	-	-	0.8	-	0.1	0.9	1.2	-	Available	
ไม่มี	289.7	117.9	2.9	-	9.7	7.5	12.5	14.6	5.1	7.1	Not available	
40-49 ชั่วโมง	1,133.7	576.4	5.2	4.4	121.5	6.7	111.8	124.8	26.6	28.2	40-49 hours	
มี	36.6	16.9	0.5	-	2.6	0.1	5.1	2.5	0.5	5.4	Available	
ไม่มี	1,097.1	559.5	4.8	4.4	118.9	6.6	106.7	122.2	26.1	22.8	Not available	
50 ชั่วโมงขึ้นไป	1,472.8	757.5	2.2	8.5	116.4	2.8	147.9	264.4	65.1	28.1	50 hours and over	
มี	15.0	5.1	-	-	-	-	1.2	5.4	0.5	0.0	Available	
ไม่มี	1,457.8	752.4	2.2	8.5	116.4	2.8	146.7	259.0	64.6	28.1	Not available	
หญิง	3,064.6	1,521.6	6.7	3.9	349.6	3.3	71.7	469.1	232.0	12.6	FEMALE	
มี	105.2	69.9	0.1	-	10.2	-	0.6	11.6	3.4	-	Available	
ไม่มี	2,959.4	1,451.7	6.7	3.9	339.4	3.3	71.1	457.4	228.6	12.6	Not available	
มีงานประจำแต่ไม่ได้ทำงาน	29.5	10.9	-	-	5.7	0.0	1.8	5.6	1.9	-	With job not work	
มี	4.5	3.5	-	-	0.8	-	0.1	0.1	-	-	Available	
ไม่มี	25.0	7.5	-	-	4.9	0.0	1.8	5.5	1.9	-	Not available	
1-9 ชั่วโมง	30.5	24.9	-	-	1.1	-	-	2.0	1.4	-	1-9 hours	
มี	6.6	4.7	-	-	-	-	-	0.2	1.0	-	Available	
ไม่มี	23.9	20.2	-	-	1.1	-	-	1.9	0.4	-	Not available	
10-19 ชั่วโมง	107.9	74.2	0.4	-	8.9	-	1.1	12.0	3.6	1.0	10-19 hours	
มี	12.4	10.6	-	-	0.1	-	-	0.1	0.2	-	Available	
ไม่มี	95.5	63.6	0.4	-	8.8	-	1.1	11.9	3.5	1.0	Not available	
20-29 ชั่วโมง	266.1	193.4	2.1	-	18.9	-	1.3	22.1	15.9	0.4	20-29 hours	
มี	27.4	22.5	-	-	2.2	-	0.6	0.9	0.6	-	Available	
ไม่มี	238.7	171.0	2.1	-	16.7	-	1.1	21.2	15.3	0.4	Not available	
30-34 ชั่วโมง	137.8	90.9	0.4	0.1	17.1	-	4.1	8.7	8.9	0.7	30-34 hours	
มี	13.0	8.9	-	-	2.4	-	0.2	1.0	0.2	-	Available	
ไม่มี	124.8	81.9	0.4	0.1	14.7	-	4.0	7.7	8.7	0.7	Not available	
35-39 ชั่วโมง	317.0	120.3	1.1	-	17.7	2.2	6.3	19.2	14.1	0.8	35-39 hours	
มี	7.9	4.8	-	-	-	-	0.2	0.1	0.8	-	Available	
ไม่มี	309.1	115.5	1.1	-	17.7	2.2	6.1	19.1	13.3	0.8	Not available	
40-49 ชั่วโมง	1,007.3	474.4	1.8	3.0	163.3	1.1	23.4	121.2	71.1	5.2	40-49 hours	
มี	22.4	12.1	0.1	-	4.0	-	-	4.3	0.6	-	Available	
ไม่มี	984.9	462.3	1.7	3.0	159.3	1.1	23.4	116.9	70.5	5.2	Not available	
50 ชั่วโมงขึ้นไป	1,168.6	532.5	1.0	0.8	117.0	-	33.8	278.3	115.1	4.5	50 hours and over	
มี	10.9	2.7	-	-	0.8	-	-	5.0	0.1	-	Available	
ไม่มี	1,157.7	529.8	1.0	0.8	116.2	-	33.8	273.2	115.0	4.5	Not available	

ตารางที่ 9 จำนวนผู้ปฏิบัติงานทำ จำนวนชั่วโมงทำงานต่อสัปดาห์ การมีเวลาเหลือพอและต้องการทำงานเพิ่มขึ้นและเพศ ภาคเหนือ (ต่อ)

TABLE 9 EMPLOYED PERSONS BY INDUSTRY, HOURS WORKED PER WEEK, AVAILABILITY FOR ADDITIONAL WORK AND SEX, NORTHERN REGION (Contd.)

ไตรมาสที่ 3/2549 : Quarter 3/2006

หน่วยเป็นพัน : In Thousands

จำนวนชั่วโมงทำงาน เพศ และ การมีเวลาเหลือพอ และต้องการทำงานเพิ่มขึ้น	อุตสาหกรรม (ต่อ) Industry (Contd.)										HOURS WORKED, SEX AND AVAILABILITY FOR ADDITIONAL WORK
	สื่อกลาง ทางการเงิน Financial intermediation	อสังหาริมทรัพย์ และการให้เช่า Real estate & Renting	บริหารราชการ และป้องกันประเทศ Public admini- stration & Defence	การศึกษา Education	ด้านสุขภาพและ สังคมสงเคราะห์ Health & Social work	บริการ ชุมชน สังคม Other community & Sociallith	ลูกจ้างในครัว- เรือนส่วนบุคคล Private households	องค์กร ระหว่างประเทศ Extra-territorial organizations	ไม่ทราบ	Unknown	
ชาย	18.4	28.4	130.9	90.4	23.9	58.3	2.9	-	-	-	MALE
มี	0.2	1.8	3.8	3.0	1.9	4.8	-	-	-	-	Available
ไม่มี	18.3	26.6	127.1	87.4	22.1	53.5	2.9	-	-	-	Not available
มีงานประจำแต่ไม่ได้ทำงาน	-	0.2	0.5	-	0.1	1.5	-	-	-	-	With job not work
มี	-	-	-	-	-	0.2	-	-	-	-	Available
ไม่มี	-	0.2	0.5	-	0.1	1.4	-	-	-	-	Not available
1-9 ชั่วโมง	-	-	0.7	-	-	1.3	-	-	-	-	1-9 hours
มี	-	-	-	-	-	0.4	-	-	-	-	Available
ไม่มี	-	-	0.7	-	-	0.9	-	-	-	-	Not available
10-19 ชั่วโมง	0.1	3.4	0.6	0.3	-	1.1	-	-	-	-	10-19 hours
มี	-	1.8	0.5	-	-	0.2	-	-	-	-	Available
ไม่มี	0.1	1.6	0.1	0.3	-	1.0	-	-	-	-	Not available
20-29 ชั่วโมง	0.2	0.6	4.3	1.4	0.9	4.1	-	-	-	-	20-29 hours
มี	-	-	-	-	0.3	0.2	-	-	-	-	Available
ไม่มี	0.2	0.6	4.3	1.4	0.6	3.9	-	-	-	-	Not available
30-34 ชั่วโมง	0.1	0.3	1.6	0.8	1.4	4.1	-	-	-	-	30-34 hours
มี	-	-	-	0.6	-	2.3	-	-	-	-	Available
ไม่มี	0.1	0.3	1.6	0.2	1.4	1.8	-	-	-	-	Not available
35-39 ชั่วโมง	3.3	4.3	57.9	37.0	8.3	4.8	0.1	-	-	-	35-39 hours
มี	-	-	1.7	0.0	1.6	-	-	-	-	-	Available
ไม่มี	3.3	4.3	56.2	37.0	6.8	4.8	0.1	-	-	-	Not available
40-49 ชั่วโมง	11.9	8.0	47.9	35.5	8.3	16.3	0.2	-	-	-	40-49 hours
มี	0.2	-	1.2	0.1	0.0	1.6	-	-	-	-	Available
ไม่มี	11.8	8.0	46.7	35.4	8.2	14.8	0.2	-	-	-	Not available
50 ชั่วโมงขึ้นไป	2.8	11.6	17.4	15.3	5.0	25.0	2.6	-	-	-	50 hours and over
มี	-	-	0.4	2.2	-	-	-	-	-	-	Available
ไม่มี	2.8	11.6	17.0	13.1	5.0	25.0	2.6	-	-	-	Not available
หญิง	19.8	33.7	58.0	112.6	86.0	59.1	25.0	-	-	-	FEMALE
มี	-	0.4	0.0	1.5	2.2	3.2	2.1	-	-	-	Available
ไม่มี	19.8	33.3	57.9	111.2	83.8	55.8	22.9	-	-	-	Not available
มีงานประจำแต่ไม่ได้ทำงาน	0.1	-	0.6	1.5	0.1	1.1	0.0	-	-	-	With job not work
มี	-	-	-	-	0.1	-	-	-	-	-	Available
ไม่มี	0.1	-	0.6	1.5	-	1.1	0.0	-	-	-	Not available
1-9 ชั่วโมง	-	0.1	-	-	-	1.0	-	-	-	-	1-9 hours
มี	-	-	-	-	-	0.7	-	-	-	-	Available
ไม่มี	-	0.1	-	-	-	0.3	-	-	-	-	Not available
10-19 ชั่วโมง	0.1	0.9	1.2	1.9	0.6	0.9	1.3	-	-	-	10-19 hours
มี	-	-	-	0.4	-	0.0	1.0	-	-	-	Available
ไม่มี	0.1	0.9	1.2	1.5	0.6	0.9	0.2	-	-	-	Not available
20-29 ชั่วโมง	0.3	0.2	1.6	3.2	1.8	3.8	1.1	-	-	-	20-29 hours
มี	-	-	-	0.2	0.0	0.3	0.7	-	-	-	Available
ไม่มี	0.3	0.2	1.6	3.0	1.8	3.5	0.5	-	-	-	Not available
30-34 ชั่วโมง	0.1	0.2	1.6	0.4	2.1	2.4	0.2	-	-	-	30-34 hours
มี	-	-	-	-	-	0.3	-	-	-	-	Available
ไม่มี	0.1	0.2	1.6	0.4	2.1	2.1	0.2	-	-	-	Not available
35-39 ชั่วโมง	3.7	4.2	36.6	56.3	29.8	3.8	1.0	-	-	-	35-39 hours
มี	-	-	-	0.4	1.5	-	0.1	-	-	-	Available
ไม่มี	3.7	4.2	36.6	55.9	28.3	3.8	0.9	-	-	-	Not available
40-49 ชั่วโมง	13.2	13.0	13.9	43.0	35.5	16.9	7.3	-	-	-	40-49 hours
มี	-	0.4	0.0	0.4	-	0.2	0.3	-	-	-	Available
ไม่มี	13.2	12.6	13.8	42.6	35.5	16.7	7.0	-	-	-	Not available
50 ชั่วโมงขึ้นไป	2.3	15.3	2.5	6.2	16.0	29.1	14.1	-	-	-	50 hours and over
มี	-	-	-	-	0.5	1.8	-	-	-	-	Available
ไม่มี	2.3	15.3	2.5	6.2	15.5	27.4	14.1	-	-	-	Not available

ตารางที่ 10 จำนวนผู้ปฏิบัติงาน จำแนกตามสถานภาพการทำงาน จำนวนชั่วโมงทำงานต่อสัปดาห์ การมีเวลาเหลือพอและต้องการทำงานเพิ่มขึ้น และเพศ ภาคเหนือ

TABLE 10 EMPLOYED PERSONS BY WORK STATUS, HOURS WORKED PER WEEK, AVAILABILITY FOR ADDITIONAL WORK AND SEX , NORTHERN REGION

ไตรมาสที่ 3/2549 : Quarter 3/200

หน่วยเป็นพัน : In Thousands

จำนวนชั่วโมงทำงาน เพศ และ การมีเวลาเหลือพอ	สถานภาพการทำงาน Work Status										HOURS WORKED, SEX AND AVAILABILITY FOR ADDITIONAL WORK	
	รวม Total	นายจ้าง Employer	ลูกจ้างรัฐบาล Government Employee	ลูกจ้างเอกชน Private Employee	ทำงานส่วนตัว Own Account Worker	ช่วยธุรกิจ ครอบครัว Unpaid Family Worker	การรวมกลุ่ม Members of Producers' Cooperatives					
ยอดรวม	6,592.8	238.2	560.3	1,918.4	2,232.3	1,635.0	8.6					TOTAL
มี	280.4	5.1	13.6	149.6	73.3	37.5	1.4					Available
ไม่มี	6,312.4	233.1	546.7	1,768.8	2,159.1	1,597.5	7.3					Not available
มีงานประจำแต่ไม่ได้ทำงาน	72.9	3.9	1.8	25.2	38.6	3.5	-					With job not work
มี	16.2	0.5	-	3.9	11.0	0.8	-					Available
ไม่มี	56.7	3.4	1.8	21.3	27.5	2.6	-					Not available
1-9 ชั่วโมง	50.0	0.7	1.3	11.7	21.7	14.6	-					1-9 hours
มี	12.1	-	0.6	4.9	5.1	1.5	-					Available
ไม่มี	37.9	0.7	0.7	6.9	16.6	13.0	-					Not available
10-19 ชั่วโมง	217.8	3.1	2.5	61.8	88.0	61.5	0.9					10-19 hours
มี	40.3	0.7	0.8	24.5	9.9	4.4	-					Available
ไม่มี	177.5	2.4	1.8	37.3	78.1	57.0	0.9					Not available
20-29 ชั่วโมง	548.7	22.9	11.0	130.6	224.6	158.2	1.5					20-29 hours
มี	68.7	1.2	0.3	39.7	16.5	9.6	1.3					Available
ไม่มี	480.0	21.6	10.7	90.9	208.2	148.5	0.2					Not available
30-34 ชั่วโมง	303.9	11.3	6.8	113.5	93.6	78.4	0.4					30-34 hours
มี	39.8	2.6	0.6	24.2	8.5	3.9	-					Available
ไม่มี	264.1	8.7	6.2	89.3	85.1	74.5	0.4					Not available
35-39 ชั่วโมง	617.2	9.5	265.1	63.5	155.8	122.0	1.2					35-39 hours
มี	18.4	-	5.2	4.2	4.6	4.4	-					Available
ไม่มี	598.8	9.5	259.9	59.3	151.2	117.6	1.2					Not available
40-49 ชั่วโมง	2,141.0	63.4	202.0	731.0	609.9	531.9	2.9					40-49 hours
มี	59.0	-	2.9	33.9	13.1	9.1	0.0					Available
ไม่มี	2,082.0	63.4	199.1	697.1	596.8	522.7	2.9					Not available
50 ชั่วโมงขึ้นไป	2,641.4	123.5	69.8	781.1	1,000.1	665.1	1.8					50 hours and over
มี	25.9	-	3.2	14.5	4.6	3.6	-					Available
ไม่มี	2,615.5	123.5	66.6	766.7	995.6	661.5	1.8					Not available

ตารางที่ 10 จำนวนผู้จ้างงานที่ จำนวนสถานภาพการทำงาน จำนวนชั่วโมงทำงานต่อสัปดาห์ กรณีงานเหลือและต้องกรทำงานเพิ่มขึ้น และเพศ ภาคเหนือ
 TABLE 10 EMPLOYED PERSONS BY WORK STATUS, HOURS WORKED PER WEEK, AVAILABILITY FOR ADDITIONAL WORK AND SEX - NORTHERN REGION

หน่วยเป็นพัน : In Thousands

จำนวนชั่วโมงทำงาน เพศ และ การมีเวลาเหลือพอ และต้องการทำงานเพิ่มขึ้น	สถานภาพการทำงาน Work Status										HOURS WORKED, SEX AND AVAILABILITY FOR ADDITIONAL WORK
	รวม Total	นายจ้าง Employer	ลูกจ้างรัฐบาล Government Employee		ลูกจ้างเอกชน Private Employee		ทำงานส่วนตัว Own Account Worker	ช่วยธุรกิจ ครอบครัว Unpaid Family Worker	การรวมกลุ่ม Members of Producers' Cooperatives	MALE	
			3136	9.5	1,057.2	1,491.4					
ชาย	3,528.3	175.1	313.6	1,057.2	1,491.4	489.5	1.4	MALE	Available		
มี	175.3	4.7	9.5	95.1	52.9	13.1	0.0	Available	Not available		
ไม่มี	3,353.0	170.4	304.1	962.2	1,438.5	476.4	1.3	With job not work	Available		
มีงานประจำแต่ไม่ได้ทำงาน	43.4	2.8	0.9	12.6	26.2	-	-	Available	Not available		
มี	11.8	0.1	-	2.9	8.8	-	-	Available	Not available		
ไม่มี	31.6	2.7	0.9	9.7	17.4	1.0	-	1-9 hours	Available		
1-9 ชั่วโมง	19.5	0.1	0.7	5.3	9.3	4.1	-	Available	Not available		
มี	5.5	-	-	2.4	2.6	0.5	-	Available	Not available		
ไม่มี	14.1	0.1	0.7	3.0	6.6	3.6	-	Available	Not available		
10-19 ชั่วโมง	110.0	2.0	1.2	38.0	50.5	18.3	-	Available	Not available		
มี	27.9	0.7	0.8	18.0	7.6	0.9	-	Available	Not available		
ไม่มี	82.0	1.3	0.5	20.0	42.9	17.4	-	Available	Not available		
20-29 ชั่วโมง	282.7	18.2	6.2	68.9	141.6	47.7	-	Available	Not available		
มี	41.3	1.2	0.1	23.1	12.0	4.9	-	Available	Not available		
ไม่มี	241.4	17.0	6.1	45.9	129.6	42.8	-	Available	Not available		
30-34 ชั่วโมง	166.1	9.2	4.1	30.4	61.1	30.4	0.1	Available	Not available		
มี	26.8	2.6	0.6	15.4	6.3	1.9	-	Available	Not available		
ไม่มี	139.3	6.5	3.5	45.9	54.9	28.5	0.1	Available	Not available		
35-39 ชั่วโมง	300.2	5.2	3.3	24.5	105.5	31.8	0.6	Available	Not available		
มี	10.5	-	3.2	2.1	3.2	1.9	-	Available	Not available		
ไม่มี	289.7	5.2	129.2	22.4	102.3	30.0	0.6	Available	Not available		
40-49 ชั่วโมง	1,133.7	47.4	118.3	382.6	420.2	164.5	0.6	Available	Not available		
มี	36.6	-	2.1	9.7	2.7	2.7	0.0	Available	Not available		
ไม่มี	1,097.1	47.4	116.2	360.6	410.5	161.8	0.6	Available	Not available		
50 ชั่วโมงขึ้นไป	1,472.8	90.2	49.6	464.0	677.1	191.7	0.1	Available	Not available		
มี	15.0	-	2.7	9.2	2.8	0.4	-	Available	Not available		
ไม่มี	1,457.8	90.2	47.0	454.8	674.3	191.4	0.1	Available	Not available		
หญิง	3,064.6	63.1	246.6	861.1	740.9	1,145.5	7.3	FEMALE	Available		
มี	105.2	0.4	4.0	54.6	20.4	24.4	1.3	Available	Not available		
ไม่มี	2,959.4	62.6	242.6	806.6	720.6	1,121.1	5.9	With job not work	Available		
มีงานประจำแต่ไม่ได้ทำงาน	29.5	1.1	0.9	12.6	12.4	2.5	-	Available	Not available		
มี	4.5	0.4	-	1.0	0.8	2.2	-	Available	Not available		
ไม่มี	25.0	0.7	0.9	11.6	10.1	1.7	-	Available	Not available		
1-9 ชั่วโมง	30.5	0.6	0.6	6.4	12.4	10.5	-	Available	Not available		
มี	6.6	-	0.6	2.5	2.5	1.1	-	Available	Not available		
ไม่มี	23.9	0.6	-	3.9	10.0	9.4	-	Available	Not available		
10-19 ชั่วโมง	107.9	1.1	1.3	23.8	37.6	43.2	0.9	Available	Not available		
มี	12.4	-	-	6.5	2.4	3.6	-	Available	Not available		
ไม่มี	95.5	1.1	1.3	17.4	35.2	39.6	0.9	Available	Not available		
20-29 ชั่วโมง	266.1	4.6	4.8	61.7	83.1	110.5	1.5	Available	Not available		
มี	27.4	-	0.2	16.6	4.5	4.8	1.3	Available	Not available		
ไม่มี	238.7	4.6	4.5	45.1	78.6	105.7	0.2	Available	Not available		
30-34 ชั่วโมง	137.8	2.1	2.7	52.2	32.5	48.0	0.3	Available	Not available		
มี	13.0	-	-	8.8	2.0	2.2	-	Available	Not available		
ไม่มี	124.8	2.1	2.7	43.4	30.2	46.0	0.3	Available	Not available		
35-39 ชั่วโมง	317.0	4.3	13.6	39.0	50.3	90.2	0.6	Available	Not available		
มี	7.9	-	1.9	2.1	1.4	2.5	-	Available	Not available		
ไม่มี	309.1	4.3	13.0	37.0	48.9	87.7	0.6	Available	Not available		
40-49 ชั่วโมง	1,007.3	15.9	83.7	348.4	189.7	367.4	2.3	Available	Not available		
มี	22.4	-	0.8	11.9	3.4	6.4	-	Available	Not available		
ไม่มี	984.9	15.9	82.9	336.5	186.4	360.9	2.3	Available	Not available		
50 ชั่วโมงขึ้นไป	1,168.6	33.3	20.1	317.1	323.0	473.4	1.6	Available	Not available		
มี	10.9	-	0.5	5.3	1.8	3.3	-	Available	Not available		
ไม่มี	1,157.7	33.3	19.6	311.8	321.2	470.1	1.6	Available	Not available		

ตารางที่ 11 จำนวนผู้มีงานทำ จำแนกตามกลุ่มอายุ จำนวนชั่วโมงทำงานต่อสัปดาห์ การมีเวลาเหลือพอและต้องการทำงานเพิ่มขึ้น และเพศ ภาคเหนือ

TABLE 11 EMPLOYED PERSONS BY AGE GROUP, HOURS WORKED PER WEEK, AVAILABILITY FOR ADDITIONAL WORK AND SEX, NORTHERN REGION

ไตรมาสที่ 3/2549 : Quarter 3/2006

หน่วยเป็นพัน : In Thousands

จำนวนชั่วโมงทำงาน เพศ และ	รวม						กลุ่มอายุ				HOURS WORKED, SEX AND	
	Total	15-19	20-24	25-29	30-34	35-39	40-49	50-59	>= 60	AVAILABILITY FOR	ADDITIONAL WORK	
ยอดรวม	6,592.8	226.5	558.4	695.6	707.8	841.5	1,845.7	1,163.2	554.1	TOTAL		
มี	280.4	15.0	39.7	29.6	35.2	44.9	71.6	33.6	10.9	Available		
ไม่มี	6,312.4	211.5	518.7	666.0	672.5	796.6	1,774.1	1,129.6	543.2	Not available		
มีงานประจำแต่ไม่ได้ทำงาน	72.9	2.1	7.4	3.9	4.5	7.1	20.5	16.7	10.6	With job not work		
มี	16.2	-	0.5	-	1.5	5.3	4.5	1.9	2.5	Available		
ไม่มี	56.7	2.1	6.9	3.9	3.0	1.8	16.0	14.8	8.1	Not available		
1-9 ชั่วโมง	50.0	3.5	2.5	6.5	4.1	4.7	8.7	6.8	13.3	1-9 hours		
มี	12.1	-	-	1.1	2.8	2.6	2.5	1.4	1.6	Available		
ไม่มี	37.9	3.5	2.5	5.3	1.3	2.1	6.2	5.4	11.7	Not available		
10-19 ชั่วโมง	217.8	18.4	19.3	10.8	15.9	27.0	58.8	40.7	27.0	10-19 hours		
มี	40.3	3.8	5.7	1.2	4.6	4.8	13.9	5.4	0.8	Available		
ไม่มี	177.5	14.6	13.6	9.6	11.4	22.2	44.8	35.3	26.2	Not available		
20-29 ชั่วโมง	548.7	21.5	40.5	42.5	46.4	62.4	138.5	111.7	85.3	20-29 hours		
มี	68.7	4.6	9.3	5.2	9.3	10.8	17.2	8.9	3.5	Available		
ไม่มี	480.0	16.8	31.2	37.3	37.1	51.7	121.4	102.8	81.8	Not available		
30-34 ชั่วโมง	303.9	6.9	19.0	29.9	34.3	33.8	87.9	63.3	28.9	30-34 hours		
มี	39.8	1.3	1.6	3.4	8.9	7.2	10.0	7.1	0.4	Available		
ไม่มี	264.1	5.7	17.5	26.5	25.3	26.6	78.0	56.1	28.5	Not available		
35-39 ชั่วโมง	617.2	9.4	42.0	71.8	69.7	86.8	179.4	110.1	48.0	35-39 hours		
มี	18.4	0.1	0.3	2.8	2.1	5.5	5.5	2.1	-	Available		
ไม่มี	598.8	9.4	41.7	69.0	67.6	81.3	173.9	108.0	48.0	Not available		
40-49 ชั่วโมง	2,141.0	87.8	219.3	255.0	239.2	262.6	576.2	352.4	148.5	40-49 hours		
มี	59.0	3.9	20.7	9.3	2.8	5.8	10.6	4.2	1.8	Available		
ไม่มี	2,082.0	83.9	198.6	245.7	236.5	256.8	565.6	348.2	146.7	Not available		
50 ชั่วโมงขึ้นไป	2,641.4	76.9	208.5	275.3	293.7	357.2	775.7	461.5	192.6	50 hours and over		
มี	25.9	1.3	1.6	6.5	3.3	3.0	7.4	2.5	0.3	Available		
ไม่มี	2,615.5	75.6	206.8	268.7	290.5	354.2	768.3	459.0	192.3	Not available		

ตารางที่ 11 จำนวนผู้ปฏิบัติงาน จำนวนตามกลุ่มอายุ จำนวนชั่วโมงทำงานต่อสัปดาห์ การมีเวลาพักผ่อนและต้องการทำงานเพิ่มขึ้น และเพศ ภาคเหนือ

TABLE 11 EMPLOYED PERSONS BY AGE GROUP, HOURS WORKED PER WEEK, AVAILABILITY FOR ADDITIONAL WORK AND SEX, NORTHERN REGION

ไตรมาสที่ 3/2549 : Quarter 3/2006 หน่วยเป็นพัน : In Thousands

จำนวนชั่วโมงทำงาน เพศ และ การมีเวลาพักผ่อน และต้องการทำงานเพิ่มขึ้น	กลุ่มอายุ Age Group							รวม Total	HOURS WORKED, SEX AND AVAILABILITY FOR ADDITIONAL WORK	
	15-19	20-24	25-29	30-34	35-39	40-49	50-59		>= 60	MALE
ชาย	153.1	313.3	371.4	389.3	418.8	935.3	626.0	341.1	Available	Not available
มี	12.7	24.4	21.0	19.9	25.7	40.5	22.8	8.4	Not available	With job not work
ไม่มี	140.3	288.9	350.4	349.5	393.2	894.8	603.2	332.7	Available	Not available
มีงานประจำแต่ไม่ได้ทำงาน	2.1	3.7	1.2	3.3	4.1	10.8	10.8	7.4	Not available	Available
ไม่มี	-	0.5	-	1.4	3.3	2.9	1.3	2.4	Not available	Available
1-9 ชั่วโมง	2.1	3.2	1.2	1.9	0.8	7.9	9.6	5.0	Not available	Available
ไม่มี	2.6	0.5	0.1	2.3	1.8	2.0	1.8	8.5	Not available	Available
มี	-	-	-	1.7	1.6	0.4	0.3	1.5	Not available	Available
ไม่มี	2.6	0.5	0.1	0.6	0.2	1.6	1.5	7.1	Not available	Available
10-19 ชั่วโมง	13.5	14.5	5.6	9.2	14.5	23.7	14.4	14.6	Not available	Available
มี	3.8	4.9	1.2	3.9	2.4	8.5	2.9	0.4	Not available	Available
ไม่มี	9.7	9.5	4.4	5.3	12.1	15.2	11.6	14.2	Not available	Available
20-29 ชั่วโมง	18.3	23.2	26.8	20.2	31.8	64.2	52.0	46.1	Not available	Available
มี	4.6	6.4	3.3	3.5	5.5	10.2	5.5	2.3	Not available	Available
ไม่มี	13.7	16.8	23.6	16.8	26.3	54.0	46.5	43.8	Not available	Available
30-34 ชั่วโมง	5.9	13.6	21.4	18.8	17.9	42.0	28.1	18.4	Not available	Available
มี	1.2	1.3	2.6	4.6	5.9	5.1	5.9	0.2	Not available	Available
ไม่มี	4.7	12.3	18.8	14.2	12.0	36.9	22.2	18.3	Not available	Available
35-39 ชั่วโมง	5.5	16.7	28.0	30.3	41.1	85.6	64.4	28.7	Not available	Available
มี	0.1	0.2	2.5	1.6	1.3	3.0	2.0	-	Not available	Available
ไม่มี	5.4	16.5	25.5	28.8	39.8	82.6	62.4	28.7	Not available	Available
40-49 ชั่วโมง	56.6	123.2	134.5	122.3	117.2	297.0	187.1	95.8	Not available	Available
มี	1.8	10.8	7.9	0.9	3.6	6.8	3.4	1.4	Not available	Available
ไม่มี	54.9	112.4	126.6	121.4	113.6	290.2	183.7	94.3	Not available	Available
50 ชั่วโมงขึ้นไป	48.5	118.0	153.8	162.9	190.4	410.1	267.4	121.7	Not available	Available
มี	1.3	0.3	3.5	2.4	2.1	3.7	1.5	0.3	Not available	Available
ไม่มี	47.2	117.7	150.2	160.5	188.3	406.4	265.9	121.5	Not available	Available
หญิง	73.4	245.1	324.2	338.4	422.7	910.4	537.2	213.0	Available	Not available
มี	2.2	15.3	8.6	15.4	19.2	31.2	10.8	2.5	Available	Not available
ไม่มี	71.2	229.8	315.6	323.0	403.5	879.3	526.4	210.5	Not available	Available
มีงานประจำแต่ไม่ได้ทำงาน	-	3.8	2.7	1.2	3.0	9.7	5.9	3.2	Not available	Available
มี	4.5	-	-	0.1	2.0	1.6	0.6	0.1	Not available	Available
ไม่มี	25.0	3.8	2.7	1.0	1.0	8.1	5.3	3.2	Not available	Available
1-9 ชั่วโมง	30.5	2.0	6.4	1.8	2.9	6.7	5.0	4.8	Not available	Available
มี	6.6	-	1.1	1.1	1.0	2.1	1.1	0.1	Not available	Available
ไม่มี	23.9	2.0	5.2	0.7	1.9	4.6	3.9	4.6	Not available	Available
10-19 ชั่วโมง	107.9	4.8	5.1	6.8	12.5	35.1	26.3	12.4	Not available	Available
มี	12.4	0.8	-	0.7	2.5	5.5	2.5	0.4	Not available	Available
ไม่มี	95.5	4.0	5.1	6.1	10.0	29.6	23.8	12.0	Not available	Available
20-29 ชั่วโมง	266.1	17.3	15.7	26.2	30.6	74.3	59.7	39.2	Not available	Available
มี	27.4	2.9	1.9	5.8	5.2	7.0	3.4	1.2	Not available	Available
ไม่มี	238.7	14.4	13.8	20.4	25.4	67.4	56.3	38.0	Not available	Available
30-34 ชั่วโมง	137.8	5.4	8.5	15.4	15.9	46.0	35.2	10.4	Not available	Available
มี	13.0	0.3	0.8	4.3	1.2	4.9	1.2	0.2	Not available	Available
ไม่มี	124.8	5.1	7.7	11.1	14.6	41.1	33.9	10.2	Not available	Available
35-39 ชั่วโมง	317.0	25.3	43.9	39.3	45.6	93.9	45.7	19.3	Not available	Available
มี	7.9	0.2	0.4	0.6	4.2	2.5	0.2	-	Not available	Available
ไม่มี	309.1	25.1	43.5	38.8	41.5	91.3	45.6	19.3	Not available	Available
40-49 ชั่วโมง	1,007.3	96.1	120.5	116.9	145.4	279.2	165.3	52.8	Not available	Available
มี	22.4	9.9	1.4	1.9	2.2	3.8	0.8	0.4	Not available	Available
ไม่มี	984.9	86.2	119.1	115.0	143.2	275.3	164.5	52.4	Not available	Available
50 ชั่วโมงขึ้นไป	1,168.6	90.5	121.5	130.8	166.8	365.6	194.2	70.9	Not available	Available
มี	10.9	1.4	3.0	0.9	0.9	3.7	1.0	-	Not available	Available
ไม่มี	1,157.7	89.1	118.5	129.9	165.9	361.9	193.1	70.9	Not available	Available

ตารางที่ 12 จำนวนผู้ว่างงาน ที่หางานทำ จำแนกตามระยะเวลาที่หางานทำ ระดับการศึกษาที่สำเร็จ และเพศ ภาคเหนือ

TABLE 12 UNEMPLOYED PERSONS, SEEKING JOB BY DURATION OF SEEKING JOB, LEVEL OF EDUCATIONAL ATTAINMENT AND SEX, NORTHERN REGION

ไตรมาสที่ 3/2549 : Quarter 3/2006

หน่วยเป็นพัน : In Thousands

ระดับการศึกษาที่สำเร็จ	รวม	ระยะเวลาที่หางานทำ							Duration of seeking job		LEVEL OF EDUCATIONAL ATTAINMENT
		< 1 เดือน	1 - 2.9 เดือน	3 - 5.9 เดือน	6 - 8.9 เดือน	9 - 11.9 เดือน	>=12 เดือน	ไม่ทราบ	Months	Months	
Total	Month	Months	Months	Months	Months	Months	Months	Months	Months	Unknown	TOTAL
ยอดรวม	6,647	1,984	2,462	619	1,054	67	461	-	-	-	TOTAL
ไม่มีการศึกษา	399	290	-	109	-	-	-	-	-	-	No education
ต่ำกว่าประถมศึกษา	296	-	-	130	-	-	166	-	-	-	Less than Elementary
ประถมศึกษา	165	91	-	-	-	-	74	-	-	-	Elementary
มัธยมศึกษาตอนต้น	899	809	90	-	-	-	-	-	-	-	Lower Secondary
มัธยมศึกษาตอนปลาย	1,848	375	287	132	1,054	-	-	-	-	-	Upper Secondary Level
สายสามัญ	1,597	124	287	132	1,054	-	-	-	-	-	General/Academic
สายอาชีวศึกษา	251	251	-	-	-	-	-	-	-	-	Vocational
สายวิชาการศึกษา	-	-	-	-	-	-	-	-	-	-	Teacher Training
อุดมศึกษา	3,040	419	2,086	248	-	67	220	-	-	-	Higher Level
สายวิชาการ	2,782	419	1,959	248	-	-	156	-	-	-	Academic
สายวิชาชีพ	258	-	127	-	-	67	64	-	-	-	Higher Technical Education
สายวิชาการศึกษา	-	-	-	-	-	-	-	-	-	-	Teacher Training
อื่นๆ 1/	-	-	-	-	-	-	-	-	-	-	Others 1/
ไม่ทราบ	-	-	-	-	-	-	-	-	-	-	Unknown

1/ รวมเอาที่ระยะเวลาสั้น 1/ Including Short Course Vocational

ตารางที่ 12 จำนวนผู้ว่างงาน ที่หางานทำ จำนวนตามระยะเวลาที่หางานทำ ระดับการศึกษาที่สำคัญ และเพศ ภาคเหนือ

TABLE 12 UNEMPLOYED PERSONS, SEEKING JOB BY DURATION OF SEEKING JOB, LEVEL OF EDUCATIONAL ATTAINMENT AND SEX, NORTHERN REGION

ไตรมาสที่ 3/2549 : Quarter 3/2006

หน่วยเป็นพัน : in Thousands

ระดับการศึกษาที่สำคัญ	รวม	ระยะเวลาที่หางานทำ							Duration of seeking job		LEVEL OF EDUCATIONAL ATTAINMENT
		< 1 เดือน	1 - 2.9 เดือน	3 - 5.9 เดือน	6 - 8.9 เดือน	9 - 11.9 เดือน	>=12 เดือน	ไม่ทราบ	Months	Months	
Total	Month	Months	Months	Months	Months	Months	Months	Months	Months	Unknown	
ชาย	4,451	1,358	1,384	361	1,054	-	294	-	-	-	MALE
ไม่มีการศึกษา	290	290	-	-	-	-	-	-	-	-	No education
ต่ำกว่าประถมศึกษา	130	-	-	130	-	-	-	-	-	-	Less than Elementary
ประถมศึกษา	165	91	-	-	-	-	74	-	-	-	Elementary
มัธยมศึกษาตอนต้น	617	557	60	-	-	-	-	-	-	-	Lower Secondary
มัธยมศึกษาตอนปลาย	1,228	-	174	-	1,054	-	-	-	-	-	Upper Secondary Level
สายสามัญ	1,228	-	174	-	1,054	-	-	-	-	-	General/Academic
สายวิชาชีพศึกษา	-	-	-	-	-	-	-	-	-	-	Vocational
สายวิชาการศึกษา	-	-	-	-	-	-	-	-	-	-	Teacher Training
อุดมศึกษา	2,022	419	1,151	232	-	-	220	-	-	-	Higher Level
สายวิชาการ	1,831	419	1,024	232	-	-	156	-	-	-	Academic
สายวิชาชีพ	191	-	127	-	-	-	64	-	-	-	Higher Technical Education
สายวิชาการศึกษา อื่น ๆ	-	-	-	-	-	-	-	-	-	-	Teacher Training Others
ไม่ทราบ	-	-	-	-	-	-	-	-	-	-	Unknown
หญิง	2,195	626	1,078	258	-	67	166	-	-	-	FEMALE
ไม่มีการศึกษา	109	-	-	109	-	-	-	-	-	-	No education
ต่ำกว่าประถมศึกษา	166	-	-	-	-	-	166	-	-	-	Less than Elementary
ประถมศึกษา	-	-	-	-	-	-	-	-	-	-	Elementary
มัธยมศึกษาตอนต้น	281	251	30	-	-	-	-	-	-	-	Lower Secondary
มัธยมศึกษาตอนปลาย	620	375	113	132	-	-	-	-	-	-	Upper Secondary Level
สายสามัญ	369	124	113	132	-	-	-	-	-	-	General/Academic
สายวิชาชีพศึกษา	251	251	-	-	-	-	-	-	-	-	Vocational
สายวิชาการศึกษา	-	-	-	-	-	-	-	-	-	-	Teacher Training
อุดมศึกษา	1,018	-	935	16	-	67	-	-	-	-	Higher Level
สายวิชาการ	951	-	935	16	-	-	-	-	-	-	Academic
สายวิชาชีพ	67	-	-	-	-	67	-	-	-	-	Higher Technical Education
สายวิชาการศึกษา อื่น ๆ	-	-	-	-	-	-	-	-	-	-	Teacher Training Others
ไม่ทราบ	-	-	-	-	-	-	-	-	-	-	Unknown

1/ รวมอาชีพระยะสั้น 1/ Including Short Course Vocational

ตารางที่ 13 จำนวนผู้ว่างงาน ที่เคยทำงานมาก่อน จำแนกตามอาชีพที่ทำงานครั้งสุดท้าย อุตสาหกรรมที่ทำงานครั้งสุดท้าย และเพศ ภาคเหนือ

TABLE 13 UNEMPLOYED PERSONS, EVER WORKED BY LAST OCCUPATION, LAST INDUSTRY AND SEX , NORTHERN REGION

ไตรมาสที่ 3/2549 : Quarter:3/2006

หน่วยเป็นพัน : In Thousands

อาชีพที่ทำงานครั้งสุดท้าย	อุตสาหกรรมที่ทำงานครั้งสุดท้าย										รวม	LAST OCCUPATION
	เกษตรกรรม	การประมง	เหมืองแร่	การผลิต	ไฟฟ้า ก๊าซ และประปา	การก่อสร้าง	การขายส่ง	โรงแรม และภัตตาคาร	การขนส่ง	การขนส่ง		
	Agriculture	Fishing	Mining & Quarrying	Manufacturing	Electricity, Gas & Water supply	Construction	Wholesale & Retail trade	Hotels & Restaurants	Transport	Communication		
ยอดรวม	9,815	359	-	6,373	-	7,202	8,974	3,000	997			TOTAL
1. ผู้บัญญัติกฎหมาย ข้าราชการระดับอาวุโส และผู้จัดการ	157	-	-	174	-	79	79	-	-	-	-	1. Legislators, senior officials and managers
2. ผู้ประกอบวิชาชีพด้านต่างๆ	-	-	-	-	-	-	-	-	49	-	-	2. Professionals
3. ผู้ประกอบวิชาชีพด้านเทคนิคสาขาต่างๆ และอาชีพที่เกี่ยวข้อง	-	-	-	144	-	-	626	326	262	-	-	3. Technicians and associate professionals
4. เสิร์ย	-	-	-	241	-	-	109	383	-	-	-	4. Clerks
5. พนักงานบริการและพนักงานในร้านค้า และตลาด	-	-	-	-	-	-	4,155	1,948	-	-	-	5. Service workers and shop and market sales workers
6. ผู้ปฏิบัติงานที่ไม่มีชื่อในด้านเกษตรกรรม และการประมง	5,870	359	-	-	-	-	-	-	-	-	-	6. Skilled agricultural and fishery workers
7. ผู้ปฏิบัติงานด้านความสามารรถที่มีชื่อ และธุรกิจการค้าที่เกี่ยวข้อง	-	-	-	1,496	-	3,893	1,598	-	-	-	-	7. Craft and related trades workers
8. ผู้ปฏิบัติการโรงงานและเครื่องจักร และผู้ปฏิบัติงานด้านการประกอบ	71	-	-	3,498	-	-	2,005	-	531	-	-	8. Plant and machine operators and assemblers
9. อาชีพพื้นฐานต่างๆ ในด้านการขาย และการให้บริการ	3,717	-	-	820	-	3,230	402	342	155	-	-	9. Elementary occupations
10. คนงานซึ่งมีได้จำแนกไว้ในหมวดอื่น	-	-	-	-	-	-	-	-	-	-	-	10. Workers not classifiable by occupation

ตารางที่ 13 จำนวนผู้ว่างงาน ที่เคยทำงานมาก่อน จำนวนตามอาชีพที่ทำงานครั้งสุดท้าย อุตสาหกรรมที่ทำงานครั้งสุดท้าย และเพศ ภาคเหนือ (ต่อ)

TABLE 13 UNEMPLOYED PERSONS, EVER WORKED BY LAST OCCUPATION, LAST INDUSTRY AND SEX , NORTHERN REGION (Contd.)

ไตรมาสที่ 3/2549 : Quarter 3/2006

หน่วยเป็นพัน : In Thousands

อาชีพที่ทำงานครั้งสุดท้าย	อุตสาหกรรมที่ทำงานครั้งสุดท้าย (ต่อ) Last Industry (Contd.)										LAST OCCUPATION
	สื่อกลางทางการเงิน	อสังหาริมทรัพย์และการให้เช่า	บริการราชการและป้องกันประเทศ	การศึกษา	ด้านสุขภาพและสังคมสงเคราะห์	บริการชุมชนสังคม	ลูกจ้างในครัวเรือนส่วนบุคคล	องค์กรระหว่างประเทศ	ไม่ทราบ		
	Financial intermediation	Real estate & Renting	Public administration & Defence	Education	Health & Social work	Other community & Social	Private households with employed persons	Extra-territorial organizations	Unknown		
ยอดรวม	179	802	477	233	88	1,622	811	-	-	TOTAL	
1. ผู้บัญญัติกฎหมาย ข้าราชการระดับอาวุโสและผู้จัดการ	-	-	-	-	-	1,039	-	-	-	1. Legislators, senior officials and managers	
2. ผู้ประกอบวิชาชีพด้านต่างๆ	-	-	-	233	-	102	-	-	-	2. Professionals	
3. ผู้ประกอบวิชาชีพด้านเทคนิคสาขาต่างๆ และอาชีพที่เกี่ยวข้อง	179	204	-	-	88	-	-	-	-	3. Technicians and associate professionals	
4. เสมียน	-	217	291	-	-	167	-	-	-	4. Clerks	
5. พนักงานบริการและพนักงานในร้านค้าและตลาด	-	108	-	-	-	179	351	-	-	5. Service workers and shop and market sales workers	
6. ผู้ปฏิบัติงานที่มีฝีมือในด้านเกษตรกรรมและกิจการประมง	-	-	187	-	-	-	-	-	-	6. Skilled agricultural and fishery workers	
7. ผู้ปฏิบัติงานด้านความงามหรือช่างฝีมือและธุรกิจการค้าที่เกี่ยวข้อง	-	105	-	-	-	-	-	-	-	7. Craft and related trades workers	
8. ผู้ปฏิบัติงานโรงงานและเครื่องจักรและผู้ปฏิบัติงานด้านการประกอบ	-	-	-	-	-	-	195	-	-	8. Plant and machine operators and assemblers	
9. อาชีพพื้นฐานต่างๆ ในด้านเกษตรกรรมและการให้บริการ	-	167	-	-	-	134	266	-	-	9. Elementary occupations	
10. คนงานซึ่งไม่ได้จำแนกไว้ในหมวดอื่น	-	-	-	-	-	-	-	-	-	10. Workers not classifiable by occupation	

ตารางที่ 13 จำนวนผู้จ้างงาน ที่เคยทำงานมาก่อน จำนวนตามอาชีพที่ทำงานครั้งสุดท้าย อุตสาหกรรมที่ทำงานครั้งสุดท้าย และเพศ ภาคเหนือ
TABLE 13 UNEEMPLOYED PERSONS, EVER WORKED BY LAST OCCUPATION, LAST INDUSTRY AND SEX, NORTHERN REGION

ไตรมาสที่ 3:2549 : Quarter 3:2006

หน่วยนับพัน : In Thousands

อาชีพที่ทำงานครั้งสุดท้าย	อุตสาหกรรมที่ทำงานครั้งสุดท้าย										LAST OCCUPATION
	รวม	เกษตรกรรม	การประมง	เหมืองแร่เหมืองหิน	การผลิต	ไฟฟ้า ก๊าซ และประปา	การก่อสร้าง	การขายส่งการขายปลีก	โรงแรมและภัตตาคาร	การขนส่ง	
Total	Agriculture	Fishing	Mining & Quarrying	Manufacturing	Electricity, Gas & Water supply	Construction	Wholesale & Retail trade	Hotels & Restaurants	Transport & Communication	MALE	
24,029	5,237	-	-	2,956	-	5,716	6,240	1,521	997		
1. ผู้ปฏิบัติงานนายช่างการควบคุมดูแลและผู้จัดการ	410	157	-	174	-	79	-	-	-	1. Legislators, senior officials and managers	
2. ผู้ประกอบการระดับต้นต่างๆ	151	-	-	-	-	-	-	-	49	2. Professionals	
3. ผู้ประกอบการระดับต้นเทคนิคต่างๆ และอาชีพที่เกี่ยวข้อง	1,052	-	-	83	-	-	374	-	262	3. Technicians and associate professionals	
4. เสมียน	400	-	-	-	-	-	109	-	-	4. Clerks	
5. พนักงานบริการและพนักงานบ้านค้าและตลาด	3,765	-	-	-	-	-	2,016	1,462	-	5. Service workers and shop and market sales workers	
6. ผู้ปฏิบัติงานที่มีฝีมือในด้านเกษตรและภาคประมง	2,629	2,536	-	-	-	-	-	-	-	6. Skilled agricultural and fishery workers	
7. ผู้ปฏิบัติงานด้านความสามรถทางฝีมือและธุรกิจการค้าที่เกี่ยวข้อง	6,790	-	-	1,299	-	3,893	1,598	-	-	7. Craft and related trades workers	
8. ผู้ปฏิบัติการโรงงานและเครื่องจักรและผู้ปฏิบัติงานการประกอบและช่างเทคนิคด้านกลไกต่างๆ	3,187	71	-	590	-	-	2,005	-	531	8. Plant and machine operators and assemblers	
9. อาชีพอื่นที่ระบุต่างๆ ในด้านการขายและการให้บริการ	5,646	2,473	-	820	-	1,744	138	60	155	9. Elementary occupations	
10. คนงานซึ่งมิได้จำแนกไว้ในหมวดอื่น	-	-	-	-	-	-	-	-	-	10. Workers not classifiable by occupation	
หญิง	16,903	4,578	359	3,417	-	1,486	2,734	1,479	-	FEMALE	
1. ผู้ปฏิบัติงานนายช่างการควบคุมดูแลและผู้จัดการ	1,118	-	-	-	-	-	79	-	-	1. Legislators, senior officials and managers	
2. ผู้ประกอบการระดับต้นต่างๆ	233	-	-	-	-	-	-	-	-	2. Professionals	
3. ผู้ประกอบการระดับต้นเทคนิคต่างๆ และอาชีพที่เกี่ยวข้อง	776	-	-	60	-	-	252	326	-	3. Technicians and associate professionals	
4. เสมียน	1,008	-	-	241	-	-	-	383	-	4. Clerks	
5. พนักงานบริการและพนักงานบ้านค้าและตลาด	2,977	-	-	-	-	-	2,139	467	-	5. Service workers and shop and market sales workers	
6. ผู้ปฏิบัติงานที่มีฝีมือในด้านเกษตรและภาคประมง	3,787	3,334	359	-	-	-	-	-	-	6. Skilled agricultural and fishery workers	
7. ผู้ปฏิบัติงานด้านความสามรถทางฝีมือและธุรกิจการค้าที่เกี่ยวข้อง	303	-	-	198	-	-	-	-	-	7. Craft and related trades workers	
8. ผู้ปฏิบัติการโรงงานและเครื่องจักรและผู้ปฏิบัติงานการประกอบและช่างเทคนิคด้านกลไกต่างๆ	3,113	-	-	2,918	-	-	-	-	-	8. Plant and machine operators and assemblers	
9. อาชีพอื่นที่ระบุต่างๆ ในด้านการขายและการให้บริการ	3,588	1,244	-	-	-	1,486	264	283	-	9. Elementary occupations	
10. คนงานซึ่งมิได้จำแนกไว้ในหมวดอื่น	-	-	-	-	-	-	-	-	-	10. Workers not classifiable by occupation	

ตารางที่ 13 จำนวนผู้ว่างงาน ที่เคยทำงานมาก่อน จำนวนคนอาชีพที่ทำงานครั้งสุดท้าย อุตสาหกรรมที่ทำงานครั้งสุดท้าย และเพศ ภาคเหนือ (ต่อ)

TABLE 13 UNEMPLOYED PERSONS, EVER WORKED BY LAST OCCUPATION, LAST INDUSTRY AND SEX , NORTHERN REGION (Contd.)

ไตรมาสที่ 3/2549 : Quarter 3/2006

หน่วยเป็นพัน : in Thousands

อาชีพที่ทำงานครั้งสุดท้าย	อุตสาหกรรมที่ทำงานครั้งสุดท้าย (ต่อ) Last Industry (Contd.)										LAST OCCUPATION
	สื่อกลางทางการเงิน Financial intermediation	อสังหาริมทรัพย์ และเช่า Real estate & Renting	บริหารราชการ และป้องกันประเทศ Public admini- stration & Defence	การศึกษา Education	ด้านสุขภาพและ สังคมสงเคราะห์ Health & Social work	ชุมชน สังคม Other community & Social	ลูกจ้างในครัว- เรือนส่วนบุคคล Private households with employed persons	องค์กร ระหว่างประเทศ Extra-territorial organizations	ไม่ทราบ		
ชาย	179	341	383	-	88	371	-	-	-	-	MALE
1. ผู้ปฏิบัติงานนอกชาย ราชการระดับอาวุโส และผู้จัดการ	-	-	-	-	-	-	-	-	-	-	1. Legislators, senior officials and managers
2. ผู้ประกอบวิชาชีพด้านต่างๆ	-	-	-	-	-	102	-	-	-	-	2. Professionals
3. ผู้ประกอบวิชาชีพด้านเทคนิคสาขาต่างๆ และอาชีพที่เกี่ยวข้อง	179	66	-	-	88	-	-	-	-	-	3. Technicians and associate professionals
4. เสมียน	-	-	291	-	-	-	-	-	-	-	4. Clerks
5. พนักงานบริการและพนักงานรับสินค้า และตลาด	-	108	-	-	-	179	-	-	-	-	5. Service workers and shop and market sales workers
6. ผู้ปฏิบัติงานที่มีฝีมือในด้านเกษตร และประมง	-	-	93	-	-	-	-	-	-	-	6. Skilled agricultural and fishery workers
7. ผู้ปฏิบัติงานด้านคมนาคมทางบก และกิจการค้าที่เกี่ยวข้อง	-	-	-	-	-	-	-	-	-	-	7. Craft and related trades workers
8. ผู้ปฏิบัติงานโรงงานและเครื่องจักร และผู้ปฏิบัติงานด้านการประกอบ	-	-	-	-	-	-	-	-	-	-	8. Plant and machine operators and assemblers
9. อาชีพขั้นพื้นฐานต่างๆ ในด้านเกษตร และการให้บริการ	-	167	-	-	-	89	-	-	-	-	9. Elementary occupations
10. คนงานซึ่งมิได้จำแนกไว้ในหมวดอื่น	-	-	-	-	-	-	-	-	-	-	10. Workers not classifiable by occupation
หญิง	-	461	94	233	-	1,251	811	-	-	-	FEMALE
1. ผู้ปฏิบัติงานนอกชาย ราชการระดับอาวุโส และผู้จัดการ	-	-	-	-	-	1,039	-	-	-	-	1. Legislators, senior officials and managers
2. ผู้ประกอบวิชาชีพด้านต่างๆ	-	-	-	233	-	-	-	-	-	-	2. Professionals
3. ผู้ประกอบวิชาชีพด้านเทคนิคสาขาต่างๆ และอาชีพที่เกี่ยวข้อง	-	138	-	-	-	-	-	-	-	-	3. Technicians and associate professionals
4. เสมียน	-	217	-	-	-	167	-	-	-	-	4. Clerks
5. พนักงานบริการและพนักงานรับสินค้า และตลาด	-	-	-	-	-	-	351	-	-	-	5. Service workers and shop and market sales workers
6. ผู้ปฏิบัติงานที่มีฝีมือในด้านเกษตร และประมง	-	-	94	-	-	-	-	-	-	-	6. Skilled agricultural and fishery workers
7. ผู้ปฏิบัติงานด้านคมนาคมทางบก และกิจการค้าที่เกี่ยวข้อง	-	105	-	-	-	-	-	-	-	-	7. Craft and related trades workers
8. ผู้ปฏิบัติงานโรงงานและเครื่องจักร และผู้ปฏิบัติงานด้านการประกอบ	-	-	-	-	-	-	195	-	-	-	8. Plant and machine operators and assemblers
9. อาชีพขั้นพื้นฐานต่างๆ ในด้านเกษตร และการให้บริการ	-	-	-	-	-	45	-	-	-	-	9. Elementary occupations
10. คนงานซึ่งมิได้จำแนกไว้ในหมวดอื่น	-	-	-	-	-	-	-	-	-	-	10. Workers not classifiable by occupation

ตารางที่ 14 จำนวนลูกจ้าง จำนวนตามค่าจ้างเฉลี่ย ผลประโยชน์อื่น ๆ ที่ได้รับ อุตสาหกรรม และเพศ ภาคเหนือ
TABLE 14 EMPLOYEE BY AVERAGE WAGE, FRINGE BENEFIT, INDUSTRY AND SEX, NORTHERN REGION

ไตรมาสที่ 3/2549 : Quarter 3/2006

หน่วยเป็นพัน : In Thousands

อุตสาหกรรม	จำนวนลูกจ้าง Total Employee	ค่าจ้างเฉลี่ย					เงินอื่น ๆ					ได้รับเป็นเงิน In Cash			ได้รับเป็นสิ่งของ In Kind			INDUSTRY
		Average Wage	โบนัส Bonus	ค่าล่วงเวลา Overtime	ค่าจ้างเฉลี่ย Average	เงินอื่น ๆ Other Income	อาหาร Food	เสื้อผ้า Clothes	ที่อยู่อาศัย Housing	อื่น ๆ Others	ค่าจ้างเฉลี่ย Average	โบนัส Bonus	ค่าล่วงเวลา Overtime	ค่าจ้างเฉลี่ย Average	เงินอื่น ๆ Other Income	อาหาร Food	เสื้อผ้า Clothes	
ชาย	1,368.5	6,216.0	61.0	79.4	189.4	89.5	28.7	61.2	28.2	MALE								
1. เกษตรกรรม การล่าสัตว์ และการป่าไม้	333.9	2,688.6	0.1	2.6	8.3	14.6	1.4	7.0	3.0	1. Agriculture, hunting and forestry								
2. การประมง	0.1	5,229.8	-	-	-	0.1	-	-	-	2. Fishing								
3. การขุดเหมืองแร่ และเหมืองหิน	12.2	5,829.9	-	1.7	2.9	0.6	-	0.1	2.9	3. Mining and quarrying								
4. การผลิต	183.7	4,800.6	15.8	31.9	17.7	16.9	14.2	6.5	1.8	4. Manufacturing								
5. การไฟฟ้า ก๊าซ และการประปา	18.0	20,296.7	2.3	2.1	8.0	-	1.0	0.1	0.2	5. Electricity, gas and water supply								
5. การก่อสร้าง	275.5	4,330.2	2.1	10.9	7.7	7.5	0.3	6.1	6.4	6. Construction								
7. การขายส่ง การขายปลีก การซ่อมแซมยานยนต์ รถจักรยานยนต์ ของใช้ส่วนบุคคล และของใช้ ในชีวิตประจำวัน	161.0	4,903.3	10.4	10.5	23.9	19.6	7.3	5.2	2.1	7. Wholesale and retail trade, repair of motor vehicles motorcycles and personal and household goods								
8. โรงแรม และภัตตาคาร	32.9	5,417.9	0.7	0.4	7.6	19.1	0.9	3.4	0.4	8. Hotel and restaurants								
9. การขนส่ง สถานที่เก็บสินค้า และการคมนาคม	41.4	7,321.9	2.9	1.7	8.6	1.2	0.3	1.5	0.4	9. Transport, storage and communication								
10. การเป็นสื่อกลางทางการเงิน	17.8	16,436.8	3.7	0.3	4.0	0.1	0.0	0.6	2.3	10. Financial intermediation								
11. กิจกรรมด้านสังคม วัฒนธรรม กีฬา เฟอร์นิเจอร์ และกิจการรวมทั้งธุรกิจ	15.1	7,053.9	0.5	1.2	2.7	0.2	0.2	0.6	1.9	11. Real estate, renting and business activities								
12. การบริหารราชการ และการป้องกันประเทศ	130.8	11,884.6	14.1	3.6	62.2	0.7	1.4	13.9	2.7	12. Public administration and defence, compulsory social security								
13. การศึกษา	88.9	16,895.7	6.4	3.5	26.7	4.6	1.4	12.4	1.8	13. Education								
14. งานด้านสุขภาพ และงานสังคมสงเคราะห์	21.9	10,311.1	0.7	7.8	7.2	1.6	0.3	2.5	0.2	14. Health and social work								
15. กิจกรรมด้านบริการชุมชน สังคม และการบริการ ส่วนบุคคลอื่น ๆ	32.3	4,806.6	1.1	1.2	2.0	2.2	-	0.8	0.2	15. Other community, social and personal service activity								
16. ลูกจ้างในครัวเรือนส่วนบุคคล	2.9	2,323.5	-	-	-	0.7	-	0.6	-	16. Private households with employed persons								
17. องค์การระหว่างประเทศและองค์การต่างประเทศ อื่นๆ และสมาชิก	-	-	-	-	-	-	-	-	-	17. Extra-territorial organizations and bodies								
18. ไม่ทราบ	-	-	-	-	-	-	-	-	-	18. Unknown								
หญิง	1,107.4	5,386.4	45.5	90.7	146.7	89.6	36.2	46.6	22.0	FEMALE								
1. เกษตรกรรม การล่าสัตว์ และการป่าไม้	290.4	1,992.3	0.1	2.4	0.6	11.5	-	3.2	4.6	1. Agriculture, hunting and forestry								
2. การประมง	-	-	-	-	-	-	-	-	-	2. Fishing								
3. การขุดเหมืองแร่ และเหมืองหิน	3.2	5,393.2	0.1	0.2	0.1	-	-	-	-	3. Mining and quarrying								
4. การผลิต	223.2	3,812.4	20.0	49.1	33.5	18.9	23.3	6.5	9.3	4. Manufacturing								
5. การไฟฟ้า ก๊าซ และการประปา	3.3	19,978.7	0.2	-	1.5	-	-	0.1	-	5. Electricity, gas and water supply								
5. การก่อสร้าง	63.7	3,333.0	0.9	1.3	0.9	0.9	-	0.4	0.7	6. Construction								
7. การขายส่ง การขายปลีก การซ่อมแซมยานยนต์ รถจักรยานยนต์ ของใช้ส่วนบุคคล และของใช้ ในชีวิตประจำวัน	117.6	4,453.1	6.8	5.2	17.6	11.7	4.1	2.8	2.6	7. Wholesale and retail trade, repair of motor vehicles motorcycles and personal and household goods								
8. โรงแรม และภัตตาคาร	62.9	3,865.2	1.9	2.7	16.0	25.7	2.3	8.7	0.9	8. Hotel and restaurants								
9. การขนส่ง สถานที่เก็บสินค้า และการคมนาคม	8.5	10,023.7	1.5	0.4	1.5	0.8	0.3	0.1	0.4	9. Transport, storage and communication								
10. การเป็นสื่อกลางทางการเงิน	19.0	11,682.4	3.5	0.1	4.5	-	0.2	0.3	0.3	10. Financial intermediation								
11. กิจกรรมด้านสังคม วัฒนธรรม กีฬา เฟอร์นิเจอร์ และกิจการรวมทั้งธุรกิจ	20.7	5,687.4	0.2	0.3	5.4	0.1	1.8	0.3	0.2	11. Real estate, renting and business activities								
12. การบริหารราชการ และการป้องกันประเทศ	57.9	10,193.1	2.5	2.6	14.1	0.5	0.4	4.0	0.6	12. Public administration and defence, compulsory social security								
13. การศึกษา	108.6	13,609.7	5.2	1.3	27.2	5.2	0.3	6.3	1.5	13. Education								
14. งานด้านสุขภาพ และงานสังคมสงเคราะห์	80.8	10,105.0	2.9	24.7	21.2	2.3	2.4	7.5	0.6	14. Health and social work								
15. กิจกรรมด้านบริการชุมชน สังคม และการบริการ ส่วนบุคคลอื่น ๆ	22.7	3,816.4	0.5	0.4	2.5	1.5	0.0	1.1	-	15. Other community, social and personal service activity								
16. ลูกจ้างในครัวเรือนส่วนบุคคล	25.0	3,090.3	0.2	-	0.2	10.5	1.0	5.4	0.3	16. Private households with employed persons								
17. องค์การระหว่างประเทศและองค์การต่างประเทศ อื่นๆ และสมาชิก	-	-	-	-	-	-	-	-	-	17. Extra-territorial organizations and bodies								
18. ไม่ทราบ	-	-	-	-	-	-	-	-	-	18. Unknown								

ตารางที่ 15 จำนวนลูกจ้างเอกชน จำนวนตามค่าจ้างเฉลี่ย ผลประโยชน์อื่นที่ได้รับ อุตสาหกรรม และ เขต ภาคเหนือ

TABLE 15 PRIVATE EMPLOYEE BY AVERAGE WAGE, FRINGE BENEFIT, INDUSTRY AND SEX, NORTHERN REGION

ไตรมาสที่ 3/2549 : Quarter 3/2006

หน่วยเป็นพัน : In Thousands

อุตสาหกรรม	จำนวน ลูกจ้างเอกชน Private Employee	ค่าจ้างเฉลี่ย Average Wage	ลูกจ้างเอกชนที่ได้รับผลประโยชน์อื่น ๆ ได้รับเป็นเงิน In Cash				Private Employee Receive Fringe Benefit ได้รับเป็นสิ่งของ In Kind				INDUSTRY	
			โบนัส Bonus	ค่าล่วงเวลา Overtime	เงินอื่น ๆ Other Income	อาหาร Food	เครื่องแต่งกาย Clothes	ที่อยู่อาศัย Housing	อื่น ๆ Others			
										1915.7		3,824.4
ยอดรวม												TOTAL
1. เกษตรกรรม การล่าสัตว์ และการป่าไม้	598.6	2,157.8	-	0.9	1.5	26.1	1.4	4.3	6.8			1. Agriculture, hunting and forestry
2. การประมง	0.1	3,000.0	-	-	-	0.1	-	-	-			2. Fishing
3. การทำเหมืองแร่ และเหมืองหิน	15.3	5,624.1	0.1	1.9	3.0	0.6	-	0.1	2.9			3. Mining and quarrying
4. การผลิต	405.0	4,242.7	35.7	80.9	50.8	35.8	37.6	12.9	11.1			4. Manufacturing
5. การไฟฟ้า ก๊าซ และการประปา	1.5	3,331.3	-	-	0.1	-	-	-	0.2			5. Electricity, gas and water supply
5. การก่อสร้าง	316.1	3,779.0	1.8	9.7	5.4	8.4	0.2	2.1	5.8			6. Construction
7. การขายส่ง การขายปลีก การซ่อมแซมยานยนต์ รถจักรยานยนต์ ของใช้ส่วนบุคคล และของใช้ในครัวเรือน	278.4	4,709.7	17.3	15.7	41.4	31.2	11.4	7.9	4.8			7. Wholesale and retail trade, repair of motor vehicles motorcycles and personal and household goods
8. โรงแรม และภัตตาคาร	95.2	4,383.1	2.6	3.1	23.4	44.4	3.2	12.1	1.3			8. Hotel and restaurants
9. การขนส่ง สถานที่เก็บสินค้า และการคมนาคม	39.0	5,399.8	3.0	0.7	7.4	2.0	0.4	0.4	0.3			9. Transport, storage and communication
10. การเป็นสื่อกลางทางการเงิน	28.3	13,591.6	5.5	0.3	5.6	0.1	0.1	0.8	2.4			10. Financial intermediation
11. กิจกรรมด้านอสังหาริมทรัพย์ การให้เช่า และกิจการทางธุรกิจ	24.2	4,900.9	0.3	1.2	5.4	0.3	2.0	0.7	0.7			11. Real estate, renting and business activities
12. การบริหารราชการ และการป้องกันประเทศ รวมทั้งการประกันสังคมภาคบังคับ	-	-	-	-	-	-	-	-	-			12. Public administration and defence, compulsory social security
13. การศึกษา	34.8	7,389.1	1.5	0.1	6.1	5.7	0.3	4.0	2.8			13. Education
14. งานด้านสุขภาพ และงานสังคมสงเคราะห์	16.4	5,869.4	0.4	3.7	3.3	1.9	0.2	1.7	-			14. Health and social work
15. กิจกรรมด้านบริการชุมชน สังคม และการบริการ ส่วนบุคคลอื่น ๆ	35.0	4,316.3	0.8	0.2	2.4	3.7	0.0	1.6	-			15. Other community, social and personal service activity
16. ลูกจ้างในครัวเรือนส่วนบุคคล	27.9	3,009.7	0.2	-	0.2	11.2	1.0	6.0	0.3			16. Private households with employed persons
17. องค์การระหว่างประเทศและองค์การต่างประเท อื่น ๆ และสมาชิก	-	-	-	-	-	-	-	-	-			17. Extra-territorial organizations and bodies
18. ไม่ทราบ	-	-	-	-	-	-	-	-	-			18. Unknown

ตารางที่ 15 จำนวนลูกจ้างเอกชน จำนวนคนค่าจ้างเฉลี่ย และประโยชน์ที่ได้รับ อุตสาหกรรม และเพศ ภาคเหนือ
TABLE 15 PRIVATE EMPLOYEE BY AVERAGE WAGE, FRINGE BENEFIT, INDUSTRY AND SEX, NORTHERN REGION

หน่วยเป็นพัน: In Thousands

ประเภทกิจการ Industry	จำนวนลูกจ้าง Total Private Employee	ได้รับเป็นเงิน In Cash					ลูกจ้างเอกชนที่ได้รับผลประโยชน์อื่น ๆ Private Employee Receive Fringe Benefit					ได้รับเป็นสิ่งของ In Kind			อุตสาหกรรม INDUSTRY
		ค่าจ้างเฉลี่ย Average Wage	โบนัส Bonus	ค่าล่วงเวลา Overtime	เงินอื่น ๆ Other Income	อาหาร Food	เครื่องแต่งกาย Clothes	ที่อยู่อาศัย Housing	อื่น ๆ Others		MALE	FEMALE			
									20.1	20.1					
ชาย	1,055.0	4,112.0	34.5	56.7	70.7	86.2	24.3	26.8	20.1						
1. เกษตรกรรม การตัดไม้ และการทำไม้	313.8	2,386.7	-	0.4	1.5	14.6	1.4	3.3	2.6					1. Agriculture, hunting and forestry	
2. การประมง	0.1	3,000.0	-	-	-	0.1	-	-	-					2. Fishing	
3. การทำเหมืองแร่ และเหมืองหิน	12.1	5,685.6	-	1.7	2.9	0.6	-	0.1	2.9					3. Mining and quarrying	
4. การผลิต	182.2	4,774.6	15.8	31.9	17.4	16.9	14.2	6.5	1.8					4. Manufacturing	
5. การไฟฟ้า ก๊าซ และการประปา	1.5	3,331.3	-	-	0.1	-	-	-	0.2					5. Electricity, gas and water supply	
5. การก่อสร้าง	258.8	3,972.2	1.8	9.0	4.7	7.5	0.2	2.1	5.7					6. Construction	
7. การขายส่ง การขายปลีก การซ่อมยานยนต์ รถจักรยานยนต์ รถใช้ส่วนบุคคล และของใช้ ในชีวิตประจำวัน	160.9	4,886.7	10.4	10.5	23.8	19.5	7.3	5.1	2.1					7. Wholesale and retail trade, repair of motor vehicles motorcycles and personal and household goods	
8. โรงแรม และภัตตาคาร	32.6	5,365.1	0.7	0.4	7.5	18.8	0.9	3.4	0.4					8. Hotel and restaurants	
9. การขนส่ง สถานที่พักผ่อน และกิจกรรมนันทนาการ	33.4	5,211.7	1.9	0.6	6.0	1.2	0.1	0.3	0.1					9. Transport, storage and communication	
10. การเป็นสื่อกลางทางการเงิน	14.7	15,475.1	2.7	0.3	3.2	0.1	0.0	0.6	2.3					10. Financial intermediation	
11. กิจกรรมด้านสังคม วัฒนธรรม กีฬา การพักผ่อน และกิจการทางธุรกิจ	9.5	5,378.0	0.3	1.2	1.1	0.2	0.2	0.5	0.5					11. Real estate, renting and business activities	
12. การบริหารราชการ และราชการส่วนกลาง รวมทั้งการประกันสังคมภาคบังคับ	-	-	-	-	-	-	-	-	-					12. Public administration and defence, compulsory social security	
13. การศึกษา	11.8	7,014.2	0.5	-	1.6	3.7	-	3.5	1.6					13. Education	
14. งานด้านสุขภาพ และงานสังคมสงเคราะห์	2.9	9,624.2	0.2	0.6	0.7	0.3	-	0.3	-					14. Health and social work	
15. กิจกรรมด้านบริการชุมชน สังคม และอาชีพการ ส่วนบุคคลอื่น ๆ	18.0	4,768.7	0.3	-	0.4	2.2	-	0.6	-					15. Other community, social and personal service activity	
16. ลูกจ้างในครัวเรือนส่วนบุคคล	2.9	2,323.5	-	-	-	0.7	-	0.6	-					16. Private households with employed persons	
17. องค์การระหว่างประเทศและองค์การต่างประเทศ อื่นๆ และสมาชิก	-	-	-	-	-	-	-	-	-					17. Extra-territorial organizations and bodies	
18. ไม่ทราบ	-	-	-	-	-	-	-	-	-					18. Unknown	
หญิง	860.8	3,471.9	34.5	61.6	85.3	85.2	33.4	27.7	19.2						
1. เกษตรกรรม การตัดไม้ และการทำไม้	284.9	1,905.7	-	0.5	-	11.5	-	1.0	4.2					1. Agriculture, hunting and forestry	
2. การประมง	-	-	-	-	-	-	-	-	-					2. Fishing	
3. การทำเหมืองแร่ และเหมืองหิน	3.2	5,393.2	0.1	0.2	0.1	-	-	-	-					3. Mining and quarrying	
4. การผลิต	222.8	3,807.9	20.0	49.1	33.4	18.9	23.3	6.5	9.3					4. Manufacturing	
5. การไฟฟ้า ก๊าซ และการประปา	-	-	-	-	-	-	-	-	-					5. Electricity, gas and water supply	
5. การก่อสร้าง	57.3	2,906.0	-	0.6	0.7	0.9	-	-	0.1					6. Construction	
7. การขายส่ง การขายปลีก การซ่อมยานยนต์ รถจักรยานยนต์ รถใช้ส่วนบุคคล และของใช้ ในชีวิตประจำวัน	117.5	4,463.5	6.8	5.2	17.6	11.7	4.1	2.8	2.6					7. Wholesale and retail trade, repair of motor vehicles motorcycles and personal and household goods	
8. โรงแรม และภัตตาคาร	62.6	3,872.5	1.9	2.7	16.0	25.7	2.3	8.7	0.9					8. Hotel and restaurants	
9. การขนส่ง สถานที่พักผ่อน และกิจกรรมนันทนาการ	5.6	6,525.7	1.1	0.1	1.4	0.8	0.3	0.1	0.2					9. Transport, storage and communication	
10. การเป็นสื่อกลางทางการเงิน	13.7	11,564.1	2.8	-	2.5	-	0.1	0.2	0.2					10. Financial intermediation	
11. กิจกรรมด้านสังคม วัฒนธรรม กีฬา การพักผ่อน และกิจการทางธุรกิจ	14.8	4,595.8	-	-	4.3	0.1	1.8	0.2	0.2					11. Real estate, renting and business activities	
12. การบริหารราชการ และราชการส่วนกลาง รวมทั้งการประกันสังคมภาคบังคับ	-	-	-	-	-	-	-	-	-					12. Public administration and defence, compulsory social security	
13. การศึกษา	23.0	7,580.4	1.0	0.1	4.6	2.0	0.3	0.5	1.2					13. Education	
14. งานด้านสุขภาพ และงานสังคมสงเคราะห์	13.5	5,075.9	0.2	3.0	2.7	1.7	0.2	1.4	-					14. Health and social work	
15. กิจกรรมด้านบริการชุมชน สังคม และอาชีพการ ส่วนบุคคลอื่น ๆ	17.0	3,836.4	0.5	0.2	2.0	1.5	0.0	1.0	-					15. Other community, social and personal service activity	
16. ลูกจ้างในครัวเรือนส่วนบุคคล	25.0	3,090.3	0.2	-	0.2	10.5	1.0	5.4	0.3					16. Private households with employed persons	
17. องค์การระหว่างประเทศและองค์การต่างประเทศ อื่นๆ และสมาชิก	-	-	-	-	-	-	-	-	-					17. Extra-territorial organizations and bodies	
18. ไม่ทราบ	-	-	-	-	-	-	-	-	-					18. Unknown	

ตารางที่ 17 จำนวนลูกจ้าง จำแนกตามอาชีพ ระดับของรายได้ และเพศ ภาคเหนือ

TABLE 17 EMPLOYEE BY OCCUPATION, INCOME CLASS AND SEX , NORTHERN REGION

ไตรมาสที่ 3/2549 : Quarter 3/2006

หน่วยเป็นพัน : in Thousands

ระดับของรายได้	อาชีพ Occupation										รวม	INCOME CLASS
	ผู้บัญญัติกฎหมาย และ ผู้จัดการ & Managers	วิชาชีพ ด้านต่างๆ	วิชาชีพ ด้านเทคนิค	เสมียน	พนักงาน บริการ	ด้านการเกษตร และประมง	ด้านความ สามารถทางฝีมือ	ผู้ปฏิบัติงาน โรงงานเครื่องจักร	อาชีพพื้นฐานต่างๆ	คนงานซึ่งมี ได้จำแนกไว้ ในหมวดอื่น		
	Legislators & Managers	Profes- sional	Technicians	Clerks	Service Workers	Agricultural & Fishery & Related trades	Craft Plant & Machine operators	Elementary occupations	Not classifiable			
ยอดรวม	45.5	212.2	154.8	149.2	208.4	226.0	432.6	248.4	801.6	-	TOTAL	
ต่ำกว่า 1,501 บาท	-	0.0	0.2	0.2	12.6	70.9	36.1	6.3	227.6	-	Less than 1,501 Baht	
1,501 - 2,500 บาท	0.4	0.1	0.3	1.0	18.9	74.6	45.1	14.9	179.9	-	1,501 - 2,500 Baht	
2,501 - 3,500 บาท	0.1	5.8	4.3	6.3	34.0	49.5	94.1	46.2	165.8	-	2,501 - 3,500 Baht	
3,501 - 4,500 บาท	3.7	7.2	17.1	19.9	41.4	17.6	117.1	81.2	136.1	-	3,501 - 4,500 Baht	
4,501 - 5,500 บาท	5.8	5.0	13.8	22.6	29.6	8.1	72.9	31.8	40.1	-	4,501 - 5,500 Baht	
5,501 - 6,500 บาท	3.0	3.3	17.1	23.5	20.0	0.7	32.8	21.4	28.6	-	5,501 - 6,500 Baht	
6,501 - 7,500 บาท	1.0	15.4	9.9	18.9	16.1	2.1	14.3	16.0	6.5	-	6,501 - 7,500 Baht	
7,501 - 10,000 บาท	7.0	26.9	26.4	22.4	10.2	1.9	9.4	19.4	4.2	-	7,501 - 10,000 Baht	
10,001 - 15,000 บาท	2.8	42.6	27.6	15.2	18.2	0.2	4.0	8.1	11.8	-	10,001 - 15,000 Baht	
15,001 - 20,000 บาท	3.0	28.2	22.4	8.2	4.6	0.1	2.5	1.6	0.4	-	15,001 - 20,000 Baht	
20,001 - 30,000 บาท	8.9	66.1	13.4	7.9	2.7	-	1.5	0.8	0.5	-	20,001 - 30,000 Baht	
มากกว่า 30,000 บาท	9.6	11.5	2.3	3.0	-	-	1.7	0.3	0.2	-	More than 30,000 Baht	
ไม่ทราบ	0.3	0.1	0.0	0.2	0.1	0.3	1.3	0.6	0.1	-	Unknown	

ตารางที่ 17 จำนวนลูกจ้าง จำแนกตามอาชีพ ระดับของรายได้ และเพศ ภาคเหนือ

TABLE 17 EMPLOYEE BY OCCUPATION, INCOME CLASS AND SEX , NORTHERN REGION

ไตรมาสที่ 3/2549 : Quarter 3/2006

หน่วยเป็นพัน : In Thousands

ระดับของรายได้	อาชีพ Occupation											อาชีพอื่น Elementary occupations	คนงานซึ่งมี ได้จำแนกไว้ ในหมวดอื่น Not classifiable	INCOME CLASS
	รวม ผู้บัญญัติกฎหมาย และผู้จัดการ Legislators & Managers	วิชาชีพ ด้านต่างๆ Professional	วิชาชีพ ด้านเทคนิค Technicians	เสมียน Clerks	พนักงาน บริการ Service Workers	ด้านการเกษตร และประมง Agricultural & Fishery	ด้านความ สามารถทางฝีมือ Craft & Related trades	ผู้ประกอบการ โรงงานเครื่องจักร Plant & Machine operators	อาชีพอื่น Elementary occupations	คนงานซึ่งมี ได้จำแนกไว้ ในหมวดอื่น Not classifiable				
ชาย	1,370.9	85.6	84.5	50.5	85.9	109.3	319.0	180.3	420.2	-	MALE			
ต่ำกว่า 1,501 บาท	149.3	0.0	0.2	-	4.0	27.2	16.1	4.4	97.4	-	Less than 1,501 Baht			
1,501 - 2,500 บาท	176.7	0.0	0.2	0.1	3.9	34.3	30.4	12.1	95.5	-	1,501 - 2,500 Baht			
2,501 - 3,500 บาท	215.6	0.1	1.2	4.9	6.9	25.2	63.6	33.5	80.3	-	2,501 - 3,500 Baht			
3,501 - 4,500 บาท	257.2	3.3	8.3	4.5	17.5	11.4	81.5	45.7	81.6	-	3,501 - 4,500 Baht			
4,501 - 5,500 บาท	155.4	2.4	5.9	7.0	12.7	6.3	66.0	24.3	29.8	-	4,501 - 5,500 Baht			
5,501 - 6,500 บาท	93.3	2.5	4.8	7.8	9.9	0.7	29.5	18.7	18.8	-	5,501 - 6,500 Baht			
6,501 - 7,500 บาท	57.4	0.2	6.1	4.8	5.1	2.0	14.3	13.5	4.1	-	6,501 - 7,500 Baht			
7,501 - 10,000 บาท	64.0	5.8	9.7	5.2	5.5	1.7	7.5	17.1	1.8	-	7,501 - 10,000 Baht			
10,001 - 15,000 บาท	80.9	1.8	20.7	6.0	15.4	0.2	4.0	7.7	9.8	-	10,001 - 15,000 Baht			
15,001 - 20,000 บาท	42.4	2.6	17.1	3.5	3.9	0.1	2.1	1.6	0.3	-	15,001 - 20,000 Baht			
20,001 - 30,000 บาท	54.1	7.7	8.8	4.0	1.3	-	1.5	0.8	0.5	-	20,001 - 30,000 Baht			
มากกว่า 30,000 บาท	22.1	8.6	1.6	2.6	-	-	1.7	0.3	0.2	-	More than 30,000 Baht			
ไม่ทราบ	2.4	0.3	0.0	0.2	0.1	0.3	1.0	0.6	0.1	-	Unknown			
หญิง	1,107.8	10.1	70.3	98.7	122.5	116.7	113.5	68.1	381.3	-	FEMALE			
ต่ำกว่า 1,501 บาท	204.7	-	0.1	0.2	8.7	43.7	20.0	1.9	130.2	-	Less than 1,501 Baht			
1,501 - 2,500 บาท	158.4	0.3	0.1	0.9	15.0	40.3	14.6	2.7	84.4	-	1,501 - 2,500 Baht			
2,501 - 3,500 บาท	190.5	-	3.1	1.4	27.2	24.2	30.5	12.8	85.5	-	2,501 - 3,500 Baht			
3,501 - 4,500 บาท	184.0	0.4	8.8	15.4	23.9	6.2	35.6	35.4	54.4	-	3,501 - 4,500 Baht			
4,501 - 5,500 บาท	74.3	3.4	7.9	15.6	16.9	1.8	6.9	7.5	10.3	-	4,501 - 5,500 Baht			
5,501 - 6,500 บาท	56.9	0.4	12.4	15.7	10.1	0.0	3.3	2.7	9.8	-	5,501 - 6,500 Baht			
6,501 - 7,500 บาท	42.7	0.8	3.8	14.1	11.0	0.2	0.0	2.5	2.3	-	6,501 - 7,500 Baht			
7,501 - 10,000 บาท	63.8	1.2	16.6	17.3	4.7	0.3	1.9	2.2	2.4	-	7,501 - 10,000 Baht			
10,001 - 15,000 บาท	49.5	0.9	6.9	9.2	2.8	-	-	0.4	2.1	-	10,001 - 15,000 Baht			
15,001 - 20,000 บาท	28.5	0.5	5.3	4.7	0.7	-	0.4	-	0.0	-	15,001 - 20,000 Baht			
20,001 - 30,000 บาท	47.7	1.2	4.7	3.9	1.5	-	-	-	-	-	20,001 - 30,000 Baht			
มากกว่า 30,000 บาท	6.5	1.0	0.8	0.4	-	-	-	-	-	-	More than 30,000 Baht			
ไม่ทราบ	0.4	-	0.0	0.0	-	-	0.3	-	-	-	Unknown			

ตารางที่ 18 จำนวนลูกจ้าง จำแนกตามอุตสาหกรรม ระดับของรายได้ และเพศ ภาคเหนือ

TABLE 18 EMPLOYEE BY INDUSTRY, INCOME CLASS AND SEX , NORTHERN REGION

ไตรมาสที่ 3/2549 : Quarter 3/2006

หน่วยเป็นพัน : In Thousands

ระดับของรายได้	อุตสาหกรรม Industry										รวม	INCOME CLASS
	เกษตรกรรม Agriculture	การประมง Fishing	เหมืองแร่ เหมืองหิน Mining & Quarrying	การผลิต Manufacturing	ไฟฟ้า ก๊าซ และประปา Electric, Gas & Water supply	การก่อสร้าง Construction	การขายส่ง Wholesale & Retail trade	โรงแรม และภัตตาคาร Hotels & Restaurants	การขนส่ง Transport & Communi- cation	การขนส่ง		
ยอดรวม	624.7	0.1	15.4	408.3	21.4	339.2	279.0	95.9	49.9	49.9	2,478.7	TOTAL
ต่ำกว่า 1,501 บาท	228.9	-	-	37.6	-	25.0	30.5	8.1	3.3	3.3	354.0	Less than 1,501 Baht
1,501 - 2,500 บาท	189.0	-	-	30.1	0.8	45.9	27.6	13.9	8.8	8.8	335.1	1,501 - 2,500 Baht
2,501 - 3,500 บาท	122.6	0.1	4.1	84.7	3.3	80.7	42.3	19.3	2.0	2.0	406.0	2,501 - 3,500 Baht
3,501 - 4,500 บาท	46.8	-	4.7	146.5	1.3	91.5	60.0	28.0	4.0	4.0	441.2	3,501 - 4,500 Baht
4,501 - 5,500 บาท	12.2	-	0.6	43.3	1.3	50.1	51.3	6.6	3.6	3.6	229.8	4,501 - 5,500 Baht
5,501 - 6,500 บาท	7.4	-	1.2	25.4	0.3	20.7	28.8	10.7	9.8	9.8	150.2	5,501 - 6,500 Baht
6,501 - 7,500 บาท	8.0	-	0.8	13.9	0.1	8.9	14.5	2.1	3.1	3.1	100.1	6,501 - 7,500 Baht
7,501 - 10,000 บาท	3.2	0.1	3.1	14.3	1.5	5.8	12.4	2.1	6.9	6.9	127.8	7,501 - 10,000 Baht
10,001 - 15,000 บาท	4.2	-	0.2	4.8	1.0	4.6	6.3	4.0	1.9	1.9	130.4	10,001 - 15,000 Baht
15,001 - 20,000 บาท	1.1	-	0.4	4.6	2.6	4.1	3.3	1.1	1.2	1.2	70.9	15,001 - 20,000 Baht
20,001 - 30,000 บาท	0.9	-	0.1	1.0	5.0	1.2	1.1	-	3.7	3.7	101.8	20,001 - 30,000 Baht
มากกว่า 30,000 บาท	0.0	-	0.1	0.8	4.3	0.7	0.7	-	1.7	1.7	28.6	More than 30,000 Baht
ไม่ทราบ	0.4	-	-	1.5	-	-	0.4	-	-	-	2.8	Unknown

ตารางที่ 18 จำนวนลูกจ้างจำแนกตามอุตสาหกรรม ระดับของรายได้ และเพศ ภาคเหนือ

TABLE 18 EMPLOYEE BY INDUSTRY, INCOME CLASS AND SEX, NORTHERN REGION

ไตรมาสที่ 3/2549 : Quarter 3/2006

หน่วยเป็นพัน : In Thousands

ระดับของรายได้	อุตสาหกรรม Industry											INCOME CLASS
	รวม	เกษตรกรรม	การประมง	เหมืองแร่ เหมืองหิน	การผลิต	ไฟฟ้า ก๊าซ และประปา	การก่อสร้าง	การขายส่ง การขายปลีก	โรงแรม และภัตตาคาร	การขนส่ง	การขนส่ง	
Total	Agriculture	Fishing	Mining & Quarrying	Manufac- turing	Electric, Gas & Water supply	Construction	Wholesale & Retail trade	Hotels & Restaurants	Transport	Communi- cation	INCOME CLASS	
ชาย	1,370.9	334.3	0.1	12.2	184.8	18.0	275.5	161.4	32.9	41.4	MALE	
ต่ำกว่า 1,501 บาท	149.3	102.5	-	-	9.6	-	12.6	10.2	4.2	2.3	Less than 1,501 Baht	
1,501 - 2,500 บาท	176.7	94.2	-	-	9.9	0.8	36.2	16.0	1.7	8.8	1,501 - 2,500 Baht	
2,501 - 3,500 บาท	215.6	70.4	0.1	2.1	37.9	2.9	61.8	23.3	3.2	1.9	2,501 - 3,500 Baht	
3,501 - 4,500 บาท	257.2	37.5	-	4.3	61.3	1.0	79.6	36.7	12.4	3.8	3,501 - 4,500 Baht	
4,501 - 5,500 บาท	155.4	9.6	-	0.5	25.4	1.3	45.4	35.9	3.2	3.3	4,501 - 5,500 Baht	
5,501 - 6,500 บาท	93.3	6.3	-	1.1	15.6	0.3	18.7	18.6	2.3	7.7	5,501 - 6,500 Baht	
6,501 - 7,500 บาท	57.4	6.4	-	0.8	10.7	0.1	8.3	8.2	0.6	2.6	6,501 - 7,500 Baht	
7,501 - 10,000 บาท	64.0	1.9	0.1	3.1	5.0	0.9	2.9	6.2	0.8	5.2	7,501 - 10,000 Baht	
10,001 - 15,000 บาท	80.9	3.2	-	0.2	3.9	0.8	4.6	3.4	3.6	1.3	10,001 - 15,000 Baht	
15,001 - 20,000 บาท	42.4	1.1	-	0.1	3.1	2.5	3.6	1.7	0.9	1.0	15,001 - 20,000 Baht	
20,001 - 30,000 บาท	54.1	0.8	-	-	0.9	3.8	1.1	0.1	-	2.0	20,001 - 30,000 Baht	
มากกว่า 30,000 บาท	22.1	0.0	-	0.1	0.5	3.8	0.7	0.7	-	1.7	More than 30,000 Baht	
ไม่ทราบ	2.4	0.4	-	-	1.1	-	-	0.4	-	-	Unknown	
หญิง	1,107.8	290.4	-	3.2	223.5	3.3	63.7	117.6	62.9	8.5	FEMALE	
ต่ำกว่า 1,501 บาท	204.7	126.4	-	-	28.0	-	12.4	20.3	3.9	1.0	Less than 1,501 Baht	
1,501 - 2,500 บาท	158.4	94.8	-	-	20.2	-	9.8	11.6	12.2	0.1	1,501 - 2,500 Baht	
2,501 - 3,500 บาท	190.5	52.2	-	2.0	46.8	0.4	18.9	19.0	16.1	0.1	2,501 - 3,500 Baht	
3,501 - 4,500 บาท	184.0	9.2	-	0.4	85.2	0.4	12.0	23.3	15.6	0.2	3,501 - 4,500 Baht	
4,501 - 5,500 บาท	74.3	2.6	-	0.2	18.0	-	4.7	15.3	3.4	0.4	4,501 - 5,500 Baht	
5,501 - 6,500 บาท	56.9	1.1	-	0.2	9.8	-	2.0	10.2	8.4	2.1	5,501 - 6,500 Baht	
6,501 - 7,500 บาท	42.7	1.6	-	-	3.2	-	0.6	6.3	1.5	0.4	6,501 - 7,500 Baht	
7,501 - 10,000 บาท	63.8	1.2	-	0.1	9.3	0.6	2.9	6.2	1.2	1.8	7,501 - 10,000 Baht	
10,001 - 15,000 บาท	49.5	1.1	-	-	0.9	0.2	0.0	3.0	0.4	0.6	10,001 - 15,000 Baht	
15,001 - 20,000 บาท	28.5	-	-	0.3	1.5	0.1	0.4	1.6	0.2	0.2	15,001 - 20,000 Baht	
20,001 - 30,000 บาท	47.7	0.1	-	0.1	0.1	1.2	0.0	0.9	-	1.7	20,001 - 30,000 Baht	
มากกว่า 30,000 บาท	6.5	-	-	-	0.2	0.5	-	-	-	-	More than 30,000 Baht	
ไม่ทราบ	0.4	-	-	-	0.3	-	-	-	-	-	Unknown	

ภาคตะวันออกเฉียงเหนือ
Northeastern Region

ตารางสถิติ ภาคตะวันออกเฉียงเหนือ

- ตารางที่ 1 จำนวนประชากร จำแนกตามกลุ่มอายุ สถานภาพแรงงาน และ เพศ
- ตารางที่ 2 จำนวนประชากรอายุ 15 ปี ขึ้นไป จำแนกตามสถานภาพสมรส สถานภาพแรงงาน และ เพศ
- ตารางที่ 3 จำนวนประชากรอายุ 15 ปีขึ้นไป จำแนกตามระดับการศึกษาที่สำเร็จ สถานภาพแรงงาน และ เพศ
- ตารางที่ 4 ผู้มีงานทำ จำแนกตามระดับการศึกษาที่สำเร็จ อาชีพ และ เพศ
- ตารางที่ 5 ผู้มีงานทำ จำแนกตามระดับการศึกษาที่สำเร็จ อุตสาหกรรม และ เพศ
- ตารางที่ 6 ผู้มีงานทำ จำแนกตามสถานภาพการทำงาน อาชีพ และ เพศ
- ตารางที่ 7 ผู้มีงานทำ จำแนกตามสถานภาพการทำงาน อุตสาหกรรม และ เพศ
- ตารางที่ 8 ผู้มีงานทำ จำแนกตามอาชีพ จำนวนชั่วโมงทำงานต่อสัปดาห์ การมีเวลาเหลือพอที่จะทำงานเพิ่มขึ้น และ เพศ
- ตารางที่ 9 ผู้มีงานทำ จำแนกตามอุตสาหกรรม จำนวนชั่วโมงทำงานต่อสัปดาห์ การมีเวลาเหลือพอที่จะทำงานเพิ่มขึ้น และ เพศ
- ตารางที่ 10 ผู้มีงานทำ จำแนกตามสถานภาพการทำงาน จำนวนชั่วโมงทำงานต่อสัปดาห์ การมีเวลาเหลือพอที่จะทำงานเพิ่มขึ้น และ เพศ
- ตารางที่ 11 ผู้มีงานทำ จำแนกตามกลุ่มอายุ ชั่วโมงการทำงานต่อสัปดาห์ การมีเวลาเหลือพอที่จะทำงานเพิ่มขึ้น และ เพศ
- ตารางที่ 12 จำนวนผู้ว่างงาน ที่หางานทำ จำแนกตามระยะเวลาที่หางานทำ ระดับการศึกษาที่สำเร็จ และ เพศ
- ตารางที่ 13 จำนวนผู้ว่างงาน ที่เคยทำงานมาก่อน จำแนกอาชีพที่ทำครั้งสุดท้าย อุตสาหกรรมที่ทำครั้งสุดท้าย และ เพศ
- ตารางที่ 14 ลูกจ้าง จำแนกตามค่าจ้างเฉลี่ย ผลประโยชน์อื่นๆ ที่ได้รับ อุตสาหกรรม และ เพศ
- ตารางที่ 15 ลูกจ้างเอกชน จำแนกตามค่าจ้างเฉลี่ย ผลประโยชน์อื่นๆ ที่ได้รับ อุตสาหกรรม และ เพศ
- ตารางที่ 16 ลูกจ้างรัฐบาล จำแนกตามค่าจ้างเฉลี่ย ผลประโยชน์อื่นๆ ที่ได้รับ อุตสาหกรรม และ เพศ
- ตารางที่ 17 ลูกจ้าง จำแนกตาม อาชีพ ระดับของรายได้ และ เพศ
- ตารางที่ 18 ลูกจ้าง จำแนกตาม อุตสาหกรรม ระดับของรายได้ และ เพศ

STATISTICAL TABLES NORTHEASTERN REGION

- TABLE 1 NUMBER OF POPULATION BY LABOR FORCE STATUS, AGE GROUP AND SEX
- TABLE 2 POPULATION 15 YEARS AND OVER BY MARITAL STATUS, LABOR FORCE STATUS SEX
- TABLE 3 POPULATION 15 YEARS AND OVER BY LEVEL OF EDUCATIONAL ATTAINMENT,
LABOR FORCE STATUS AND SEX
- TABLE 4 EMPLOYED PERSONS BY LEVEL OF EDUCATIONAL ATTAINMENT, OCCUPATION, AND SEX
- TABLE 5 EMPLOYED PERSONS BY LEVEL OF EDUCATIONAL ATTAINMENT, INDUSTRY AND SEX
- TABLE 6 EMPLOYED PERSONS BY WORK STATUS, OCCUPATION AND SEX
- TABLE 7 EMPLOYED PERSONS BY WORK STATUS, INDUSTRY AND SEX
- TABLE 8 EMPLOYED PERSONS BY OCCUPATION, HOURS WORKED PER WEEK, AVAILABILITY
FOR ADDITIONAL WORK AND SEX
- TABLE 9 EMPLOYED PERSONS BY INDUSTRY, HOURS WORKED PER WEEK, AVAILABILITY
FOR ADDITIONAL WORK AND SEX
- TABLE 10 EMPLOYED PERSONS BY WORK STATUS, HOURS WORKED PER WEEK, AVAILABILITY
FOR ADDITIONAL WORK AND SEX
- TABLE 11 EMPLOYED PERSONS BY AGE GROUP, HOURS WORKED PER WEEK, AVAILABILITY
FOR ADDITIONAL WORK AND SEX
- TABLE 12 UNEMPLOYED PERSONS, SEEKING JOP BY DURATION OF SEEKING JOP, LEVEL OF
EDUCATIONAL ATTAINMENT AND SEX
- TABLE 13 UNEMPLOYED PERSONS, EVER WORKED BY LAST OCCUPATION, LAST INDUSTRY AND SEX
- TABLE 14 EMPLOYEE BY AVERAGE WAGE, FRINGE BENEFIT, INDUSTRY AND SEX
- TABLE 15 PRIVATE EMPLOYEE BY AVERAGE WAGE, FRINGE BENEFIT, INDUSTRY AND SEX
- TABLE 16 GOVERNMENT EMPLOYEE BY AVERAGE WAGE, FRINGE BENEFIT, INDUSTRY AND SEX
- TABLE 17 EMPLOYEE BY OCCUPATION, INCOME CLASS AND SEX
- TABLE 18 EMPLOYEE BY INDUSTRY, INCOME CLASS AND SEX

ตารางที่ 1 จำนวนประชากร จำแนกตามกลุ่มอายุ สถานภาพแรงงาน และเพศ ภาคตะวันออกเฉียงเหนือ

TABLE 1 POPULATION BY AGE GROUP, LABOR FORCE STATUS AND SEX, NORTHEASTERN REGION

ไตรมาสที่ 3/2549 : Quarter 3/2006

หน่วยเป็นพัน : in Thousands

สถานภาพแรงงาน	รวม	กลุ่มอายุ						LABOR FORCE STATUS		
		< 15	15-19	20-24	25-29	30-34	35-39		40-49	50-59
Total	5,581.0	1,895.4	1,731.0	1,553.9	1,644.0	1,791.2	3,236.2	2,287.2	2,295.6	TOTAL
ยอดรวม	22,015.7	5,581.0	1,731.0	1,553.9	1,644.0	1,791.2	3,236.2	2,287.2	2,295.6	TOTAL
กำลังแรงงานรวม	11,917.7	-	507.4	1,145.1	1,328.4	1,648.7	2,936.3	1,925.6	969.0	Total Labor Force
1. กำลังแรงงานปัจจุบัน	11,861.8	-	500.4	1,134.4	1,321.6	1,642.2	2,927.8	1,915.2	965.3	1. Current labor force
1.1 ผู้มีงานทำ	11,725.8	-	471.3	1,086.5	1,297.0	1,445.8	2,918.1	1,910.9	963.3	1.1 Employed
-ทำงาน	11,625.9	-	466.8	1,079.3	1,288.9	1,437.4	2,892.9	1,890.0	951.3	- At work
-ไม่ทำงานแต่มีงานประจำ	99.9	-	4.5	7.2	8.1	8.3	13.6	25.2	12.0	- With job but not at work
1.2 ผู้ว่างงาน	136.0	-	29.1	47.9	24.7	9.2	9.6	4.3	2.1	1.2 Unemployed
-หางานทำ	25.1	-	4.8	9.9	6.0	-	1.2	2.3	0.9	- Looking for work
-ไม่หางานทำพร้อมที่จะทำงาน	110.9	-	24.4	38.0	18.6	9.2	7.3	4.2	1.2	- Not looking/available for work
2. กำลังแรงงานที่รอฤดูกาล	55.9	-	7.0	10.7	6.8	2.4	8.5	10.4	3.7	2. Seasonally inactive labor force
ผู้ไม่อยู่ในกำลังแรงงาน	4,517.0	-	1,388.1	585.9	225.5	186.7	300.0	361.6	1,326.7	Persons not in Labor Force
1. ทำงานบ้าน	1,358.2	-	75.6	216.0	147.8	132.5	233.4	248.5	193.4	1. Household work
2. เรียนหนังสือ	1,527.6	-	1,254.0	262.5	9.6	0.3	-	-	0.8	2. Studies
3. ยังเด็ก ขรา/ไม่สามรถทำงานได้	1,394.1	-	31.8	53.3	34.9	35.7	46.7	72.1	1,095.1	3. Too young/old/incapable of work
4. อื่น ๆ	237.2	-	26.7	54.2	33.2	18.2	19.9	41.0	37.3	4. Others
ผู้มีอายุต่ำกว่า 15 ปี	5,581.0	5,581.0	-	-	-	-	-	-	-	Persons under 15 years of age

ตารางที่ 1 จำนวนประชากร จำแนกตามกลุ่มอายุ สถานภาพแรงงาน และเพศ ภาคตะวันออกเฉียงเหนือ

Table 1 POPULATION BY AGE GROUP, LABOR FORCE STATUS AND SEX , NORTHEASTERN REGION

ไตรมาสที่ 3/2549 : Quarter 3/2006

หน่วยเป็นพัน : in Thousands

สถานภาพแรงงาน	กลุ่มอายุ Age Group								LABOR FORCE STATUS		
	รวม Total	<15	15-19	20-24	25-29	30-34	35-39	40-49		50-59	>=60
ชาย	10,938.3	2,854.6	976.0	897.6	806.4	815.1	871.3	1,587.0	1,105.6	1,024.6	MALE
กำลังแรงงานรวม	6,567.3	-	332.8	679.8	744.5	776.5	847.4	1,546.4	1,044.6	595.4	Total Labor Force
1. กำลังแรงงานปัจจุบัน	6,547.0	-	327.6	674.5	739.9	776.5	845.0	1,545.8	1,042.9	594.8	1. Current labor force
1.1 ผู้มีงานทำ	6,467.0	-	311.7	648.6	725.6	769.0	838.8	1,539.4	1,040.6	593.3	1.1 Employed
- ทำงาน	6,410.5	-	309.1	644.5	720.3	765.5	834.2	1,526.2	1,027.4	583.4	- At work
- ไม่ทำงานแต่มีงานประจำ	56.5	-	2.6	4.2	5.3	3.5	4.7	13.2	13.2	9.9	- With job but not at work
1.2 ผู้ว่างงาน	80.0	-	16.0	25.8	14.3	7.6	6.2	6.4	2.3	1.5	1.2 Unemployed
- หางานทำ	12.9	-	3.2	2.2	4.1	-	0.5	1.9	0.1	0.9	- Looking for work
- ไม่ทำงานที่พร้อมที่จะทำงาน	67.1	-	12.8	23.6	10.2	7.6	5.7	4.5	2.2	0.6	- Not looking/available for work
2. กำลังแรงงานที่รอฤดูกาล	20.4	-	5.1	5.3	4.6	-	2.4	0.6	1.7	0.7	2. Seasonally inactive labor force
ผู้ไม่อยู่ในกำลังแรงงาน	1,516.4	-	643.3	217.8	61.9	38.6	24.0	40.6	61.0	429.2	Persons not in Labor Force
1. ทำงานบ้าน	36.9	-	5.1	1.4	7.6	3.8	3.0	3.0	7.0	6.0	1. Household work
2. เรียนหนังสือ	757.3	-	598.3	150.4	8.3	0.2	-	-	-	0.1	2. Studies
3. ยังเด็ก ขรา/ไม่สามารถทำงานได้	585.1	-	20.4	39.1	27.9	25.2	17.9	26.5	31.7	396.4	3. Too young/old/incapable of work
4. อื่น ๆ	137.0	-	19.5	26.9	18.2	9.4	3.0	11.2	22.2	26.7	4. Others
ผู้มีอายุต่ำกว่า 15 ปี	2,854.6	2,854.6	-	-	-	-	-	-	-	-	Persons under 15 years of age
หญิง	11,077.4	2,726.4	919.4	833.4	747.5	828.9	919.9	1,649.2	1,181.6	1,271.1	FEMALE
กำลังแรงงานรวม	5,350.4	-	174.6	465.3	583.9	680.8	801.3	1,389.9	881.0	373.6	Total Labor Force
1. กำลังแรงงานปัจจุบัน	5,314.8	-	172.8	459.9	581.7	678.4	797.1	1,382.0	872.4	370.6	1. Current labor force
1.1 ผู้มีงานทำ	5,258.8	-	159.6	437.9	571.4	676.8	794.1	1,378.7	870.3	370.0	1.1 Employed
- ทำงาน	5,215.4	-	157.7	434.8	568.6	672.0	785.2	1,366.7	862.5	367.9	- At work
- ไม่ทำงานแต่มีงานประจำ	43.4	-	1.9	3.0	2.8	4.9	9.0	12.0	7.8	2.1	- With job but not at work
1.2 ผู้ว่างงาน	56.0	-	13.2	22.1	10.3	1.6	3.0	3.3	2.0	0.6	1.2 Unemployed
- หางานทำ	12.3	-	1.6	7.7	1.9	-	0.7	0.4	-	-	- Looking for work
- ไม่ทำงานที่พร้อมที่จะทำงาน	43.8	-	11.6	14.4	8.4	1.6	2.4	2.8	2.0	0.6	- Not looking/available for work
2. กำลังแรงงานที่รอฤดูกาล	35.6	-	1.9	5.4	2.2	2.4	4.2	7.9	8.7	3.0	2. Seasonally inactive labor force
ผู้ไม่อยู่ในกำลังแรงงาน	3,000.6	-	744.8	368.1	163.6	148.1	118.6	259.4	300.6	897.5	Persons not in Labor Force
1. ทำงานบ้าน	1,321.3	-	70.5	214.5	140.2	128.7	108.1	230.4	241.5	187.4	1. Household work
2. เรียนหนังสือ	770.3	-	655.7	112.0	1.3	0.1	0.4	-	-	0.7	2. Studies
3. ยังเด็ก ขรา/ไม่สามารถทำงานได้	809.0	-	11.4	14.3	7.1	10.5	6.5	20.3	40.3	698.7	3. Too young/old/incapable of work
4. อื่น ๆ	100.1	-	7.2	27.3	15.1	8.8	3.6	8.7	18.8	10.6	4. Others
ผู้มีอายุต่ำกว่า 15 ปี	2,726.4	2,726.4	-	-	-	-	-	-	-	-	Persons under 15 years of age

ตารางที่ 2 จำนวนประชากรอายุ 15 ปีขึ้นไป จำแนกตามสถานภาพสมรส สถานภาพแรงงาน และเพศ ภาคตะวันออกเฉียงเหนือ

TABLE 2 POPULATION 15 YEARS AND OVER BY MARITAL STATUS, LABOR FORCE STATUS AND SEX, NORTHEASTERN REGION

ไตรมาสที่ 3/2549 : Quarter 3/2006

หน่วยเป็นพัน : In Thousands

สถานภาพแรงงาน	รวม	เคยสมรส Ever-Married				LABOR FORCE STATUS		
		โสด Single	สมรส Married	หม้าย Widowed	หย่า Divorced	แยกกันอยู่ Separated	ไม่ทราบ Unknown	
ยอดรวม	16,434.7	3,782.9	11,101.5	1,194.7	200.3	154.2	1.1	TOTAL
กำลังแรงงานรวม	11,917.7	1,935.0	9,234.6	473.6	150.3	123.3	1.0	Total Labor Force
1. กำลังแรงงานปัจจุบัน	11,861.8	1,913.0	9,202.3	472.8	149.9	122.8	1.0	1. Current labor force
1.1 ผู้มีงานทำ	11,725.8	1,830.0	9,157.3	469.8	148.8	118.9	1.0	1.1 Employed
- ทำงาน	11,625.9	1,818.5	9,080.9	462.9	146.1	116.7	1.0	- At work
- ไม่ทำงานแต่มีงานประจำ	99.9	11.5	76.4	6.9	2.8	2.2	-	- With job but not at work
1.2 ผู้ว่างงาน	136.0	83.0	45.0	3.0	1.0	3.9	-	1.2 Unemployed
- หางานทำ	25.1	14.5	9.7	0.2	0.5	0.3	-	- Looking for work
- ไม่หางานทำ/พร้อมที่จะทำงาน	110.9	68.6	35.3	2.8	0.6	3.6	-	- Not looking/available for work
2. กำลังแรงงานที่รอฤดูกาล	55.9	21.9	32.3	0.7	0.4	0.5	-	2. Seasonally inactive labor force
ผู้ไม่อยู่ในกำลังแรงงาน	4,517.0	1,848.0	1,866.9	721.2	50.0	30.9	0.1	Persons not in Labor Force
1. ทำงานบ้าน	1,358.2	53.7	1,132.7	126.2	34.0	11.6	-	1. Household work
2. เรียนหนังสือ	1,527.6	1,497.9	27.4	0.1	0.0	2.2	-	2. Studies
3. ยังเด็ก หรือ/ไม่สามารถทำงานได้	1,394.1	209.9	582.1	577.8	12.3	12.0	0.1	3. Too young/old/incapable of work
4. อื่นๆ	237.2	86.5	124.7	17.1	3.7	5.2	-	4. Others

ตารางที่ 2 จำนวนประชากรอายุ 15 ปีขึ้นไป จำแนกตามสถานภาพสมรส สถานภาพแรงงาน และเพศ ภาคตะวันออกเฉียงเหนือ

TABLE 2 POPULATION 15 YEARS AND OVER BY MARITAL STATUS, LABOR FORCE STATUS AND SEX, NORTHEASTERN REGION

ไตรมาสที่ 3/2549 : Quarter 3/2006

หน่วยเป็นพัน : In Thousands

สถานภาพแรงงาน	เคยสมรส Ever-Married				LABOR FORCE STATUS
	โสด Single	สมรส Married	หม้าย Widowed	หย่า Divorced	
รวม	Total				
ชาย	8,083.7	5,397.3	232.7	74.0	47.9
กำลังแรงงานรวม	6,567.3	4,982.9	101.4	65.3	43.9
1. กำลังแรงงานปัจจุบัน	6,547.0	4,978.8	101.2	65.0	43.4
1.1 ผู้มีงานทำ	6,467.0	4,959.2	100.6	64.8	42.7
- ทำงาน	6,410.5	4,911.1	99.4	63.9	42.4
- ไม่ทำงานแต่มีงานประจำ	56.5	48.1	1.2	0.9	0.3
1.2 ผู้ว่างงาน	80.0	19.6	0.6	0.2	0.7
- หางานทำ	12.9	5.2	-	-	0.3
- ไม่หางานทำ/พร้อมที่จะทำงาน	67.1	14.4	0.6	0.2	0.4
2. กำลังแรงงานที่รอฤดูกาล	20.4	4.1	0.3	0.3	0.5
ผู้ไม่อยู่ในกำลังแรงงาน	1,516.4	414.4	131.3	8.8	4.0
1. ทำงานบ้าน	36.9	20.9	3.1	1.7	-
2. เรียนหนังสือ	757.3	15.6	0.1	-	-
3. ยังก่อน/ยังไม่สามารถทำงานได้	585.1	311.4	122.9	5.3	2.3
4. อื่น ๆ	137.0	66.6	5.3	1.8	1.6
หญิง	8,351.0	5,704.1	962.0	126.2	106.4
กำลังแรงงานรวม	5,350.4	4,251.6	372.2	85.0	79.4
1. กำลังแรงงานปัจจุบัน	5,314.8	4,223.5	371.7	84.9	79.4
1.1 ผู้มีงานทำ	5,258.8	4,198.1	369.2	84.0	76.1
- ทำงาน	5,215.4	4,169.7	363.5	82.2	74.2
- ไม่ทำงานแต่มีงานประจำ	43.4	28.4	5.7	1.9	1.9
1.2 ผู้ว่างงาน	56.0	25.4	2.5	0.9	3.3
- หางานทำ	12.3	4.5	0.2	0.5	-
- ไม่หางานทำ/พร้อมที่จะทำงาน	43.8	21.0	2.3	0.4	3.3
2. กำลังแรงงานที่รอฤดูกาล	35.6	28.2	0.5	0.2	-
ผู้ไม่อยู่ในกำลังแรงงาน	3,000.6	1,452.5	589.9	41.2	27.0
1. ทำงานบ้าน	1,321.3	1,111.9	123.1	32.3	11.6
2. เรียนหนังสือ	770.3	11.9	0.0	0.0	2.2
3. ยังก่อน/ยังไม่สามารถทำงานได้	809.0	270.6	455.0	7.0	9.7
4. อื่น ๆ	100.1	58.1	11.8	2.0	3.5

ตารางที่ 3 จำนวนประชากรอายุ 15 ปีขึ้นไป จำนวนตามระดับการศึกษาที่สำเร็จ สถานภาพแรงงาน และเพศ ภาคตะวันออกเฉียงเหนือ

TABLE 3 POPULATION 15 YEARS AND OVER BY LEVEL OF EDUCATIONAL ATTAINMENT, LABOR FORCE STATUS AND SEX, NORTHEASTERN REGION

ไตรมาสที่ 3:2549 : Quarter-3/2006

หน่วยเป็นพัน : In Thousands

สถานภาพแรงงาน	รวม	ไม่มีการศึกษา	ต่ำกว่าประถมศึกษา	ประถมศึกษา	มัธยมศึกษาตอนต้น	มัธยมศึกษาตอนปลาย				อุดมศึกษา			ไม่ทราบ	อื่นๆ	LABOR FORCE STATUS
						Upper Secondary Level		Higher Level		Higher Level					
						None	Elementary	Less than Elementary	Elementary	Secondary	Lower Secondary	General/Academic			
ยอดรวม	16,434.7	472.0	6,499.4	3,952.6	2,714.7	1,296.5	339.6	9.2	414.7	377.3	352.1	4.2	2.5	TOTAL	
กำลังแรงงานรวม	11,917.7	160.3	4,868.8	3,246.5	1,512.4	917.6	199.6	5.1	377.4	304.6	321.2	2.7	1.6	Total Labor Force	
1. กำลังแรงงานปัจจุบัน	11,861.8	160.2	4,846.3	3,230.3	1,498.9	914.9	198.8	5.1	377.3	304.6	321.2	2.7	1.6	1. Current labor force	
1.1 ผู้มีงานทำ	11,725.8	158.9	4,829.5	3,194.6	1,464.4	886.6	196.4	5.1	364.2	302.1	319.9	2.7	1.6	1.1 Employed	
- ทำงาน	11,625.9	156.8	4,779.1	3,168.3	1,455.7	880.6	196.0	5.1	362.6	299.1	318.6	2.7	1.5	- At work	
- ไม่ทำงานแต่มีงานประจำ	99.9	2.2	50.4	26.3	8.7	6.0	0.3	-	1.6	3.0	1.3	-	0.1	- With job but not at work	
1.2 ผู้ว่างงาน	136.0	1.3	16.8	35.8	34.5	28.3	2.4	-	13.1	2.5	1.3	-	-	1.2 Unemployed	
- หางานทำ	25.1	0.6	3.0	3.5	5.5	5.6	0.7	-	4.6	1.6	-	-	-	- Looking for work	
- ไม่หางานทำ/พร้อมที่จะทำงาน	110.9	0.7	13.8	32.3	29.0	22.7	1.7	-	8.5	0.9	1.3	-	-	- Not looking/available for work	
2. กำลังแรงงานที่รอฤดูกาล	55.9	0.1	22.5	16.1	13.5	2.8	0.8	-	0.1	-	-	-	-	2. Seasonally inactive labor force	
ผู้ไม่อยู่ในกำลังแรงงาน	4,517.0	311.7	1,630.6	706.2	1,202.3	378.9	140.0	4.1	37.2	72.8	30.9	1.5	0.9	Persons not in Labor Force	
1. ทำงานบ้าน	1,358.2	47.0	596.5	324.5	213.4	103.6	28.6	0.1	16.5	18.2	9.8	-	-	1. Household work	
2. เรียนหนังสือ	1,527.6	0.1	-	259.4	914.7	227.8	94.4	-	1.9	29.3	0.2	-	-	2. Studies	
3. ยังเด็ก/ชร/ไม่สามารถทำงานได้	1,394.1	260.3	978.8	69.7	35.7	19.7	9.9	2.8	4.0	4.2	8.0	0.1	0.9	3. Too young/old/incapable of work	
4. อื่นๆ	237.2	4.4	55.3	52.6	38.6	27.8	7.1	1.2	14.8	21.1	13.0	1.4	-	4. Others	

1/ รวมอาชีพระยะสั้น 1/ Including Short Course Vocational

ตารางที่ 3 จำนวนประชากรอายุ 15 ปีขึ้นไป จำแนกตามระดับการศึกษาที่สำเร็จ สถานภาพแรงงาน และเพศ ภาคตะวันออกเฉียงเหนือ

TABLE 3 POPULATION 15 YEARS AND OVER BY LEVEL OF EDUCATIONAL ATTAINMENT, LABOR FORCE STATUS AND SEX, NORTHEASTERN REGION

ไตรมาสที่ 3:2549 : Quarter 3/2006

หน่วยเป็นพัน : in Thousands

สถานภาพแรงงาน	รวม	ไม่มีการศึกษา	ต่ำกว่าประถมศึกษา	ประถมศึกษา	มัธยมศึกษาตอนต้น	มัธยมศึกษาตอนปลาย						อื่นๆ	ไม่ทราบ	LABOR FORCE STATUS
						Upper Secondary Level			Higher Level					
						None	Less than Elementary	Elementary	Secondary	Lower Secondary	General Academic			
ชาย	8,083.7	146.0	2,975.0	2,036.1	1,429.9	723.5	198.1	4.5	207.9	195.8	164.6	0.3	2.0	MALE
กำลังแรงงานรวม	6,567.3	53.2	2,548.9	1,806.0	947.9	560.0	133.1	1.9	198.9	166.7	149.4	0.3	1.1	Total Labor Force
1. กำลังแรงงานปัจจุบัน	6,547.0	53.2	2,545.6	1,801.5	936.3	560.0	132.3	1.9	198.9	166.7	149.4	0.3	1.1	1. Current labor force
1.1 ผู้มีงานทำ	6,467.0	53.1	2,535.6	1,777.1	914.1	543.6	130.5	1.9	196.3	164.3	149.2	0.3	1.1	1.1 Employed
- ทำงาน	6,410.5	52.1	2,505.5	1,761.0	910.4	540.7	130.3	1.9	196.0	162.3	148.9	0.3	1.1	- At work
- ไม่ทำงานแต่มีงานประจำ	56.5	1.0	30.1	16.1	3.7	2.9	0.2	-	0.3	2.0	0.3	-	-	- With job but not at work
1.2 ผู้ว่างงาน	80.0	0.1	10.0	24.4	22.2	16.4	1.8	-	2.7	2.4	0.2	-	-	1.2 Unemployed
- หางานทำ	12.9	0.1	2.5	3.0	3.8	1.5	0.3	-	0.1	1.6	-	-	-	- Looking for work
- ไม่หางานทำพร้อมที่จะทำงาน	67.1	-	7.5	21.3	18.4	14.9	1.5	-	2.6	0.8	0.2	-	-	- Not looking/available for work
2. กำลังแรงงานที่รอฤดูกาล	20.4	-	3.4	4.6	11.7	-	0.8	-	-	-	-	-	-	2. Seasonally inactive labor force
ผู้อยู่อยู่ในกำลังแรงงาน	1,516.4	92.9	426.1	230.1	482.0	163.5	65.0	2.6	9.0	29.1	15.2	-	0.9	Persons not in Labor Force
1. ทำงานบ้าน	36.9	0.5	13.7	7.0	11.8	0.4	0.3	-	0.7	0.4	2.1	-	-	1. Household work
2. เรียนหนังสือ	757.3	0.1	-	139.9	417.1	127.9	55.3	-	1.3	15.8	-	-	-	2. Studies
3. ยังเด็ก ขรา/ไม่สามารถทำงานได้	585.1	88.9	384.8	52.6	24.6	16.2	5.4	1.7	2.5	2.9	4.6	-	0.9	3. Too young/old/incapable of work
4. อื่น ๆ	137.0	3.4	27.6	30.6	28.5	19.1	4.1	0.9	4.4	10.0	8.5	-	-	4. Others
หญิง	8,351.0	325.9	3,624.3	1,916.5	1,284.8	573.0	141.4	4.7	206.8	181.6	187.6	3.9	0.5	FEMALE
กำลังแรงงานรวม	5,350.4	107.1	2,319.9	1,440.4	564.5	357.7	66.5	3.2	178.5	137.9	171.9	2.4	0.5	Total Labor Force
1. กำลังแรงงานปัจจุบัน	5,314.8	107.0	2,300.7	1,428.9	562.6	354.9	66.5	3.2	178.4	137.9	171.9	2.4	0.5	1. Current labor force
1.1 ผู้มีงานทำ	5,288.8	105.9	2,293.9	1,417.5	550.3	343.0	65.9	3.2	167.9	137.8	170.7	2.4	0.5	1.1 Employed
- ทำงาน	5,215.4	104.7	2,273.7	1,407.3	545.3	339.9	65.7	3.2	166.6	136.8	169.7	2.4	0.4	- At work
- ไม่ทำงานแต่มีงานประจำ	43.4	1.2	20.2	10.2	5.0	3.1	0.2	-	1.4	1.0	1.0	-	0.1	- With job but not at work
1.2 ผู้ว่างงาน	56.0	1.2	6.8	11.4	12.4	11.9	0.6	-	10.4	0.1	1.2	-	-	1.2 Unemployed
- หางานทำ	12.3	0.5	0.5	0.4	1.7	4.1	0.5	-	4.6	-	-	-	-	- Looking for work
- ไม่หางานทำพร้อมที่จะทำงาน	43.8	0.7	6.3	11.0	10.7	7.8	0.2	-	5.9	0.1	1.2	-	-	- Not looking/available for work
2. กำลังแรงงานที่รอฤดูกาล	35.6	0.1	19.2	11.6	1.8	2.8	-	-	0.1	-	-	-	-	2. Seasonally inactive labor force
ผู้อยู่อยู่ในกำลังแรงงาน	3,000.6	218.8	1,204.5	476.1	720.3	215.4	75.0	1.5	28.3	43.6	15.7	1.5	-	Persons not in Labor Force
1. ทำงานบ้าน	1,321.3	46.5	582.8	317.5	201.6	103.2	28.3	0.1	15.8	17.8	7.7	-	-	1. Household work
2. เรียนหนังสือ	770.3	-	-	119.5	497.6	99.9	39.1	-	0.6	13.4	0.2	-	-	2. Studies
3. ยังเด็ก ขรา/ไม่สามารถทำงานได้	809.0	171.4	594.0	17.1	11.1	3.6	4.5	1.2	1.5	1.3	3.4	0.1	-	3. Too young/old/incapable of work
4. อื่น ๆ	100.1	1.0	27.7	22.0	10.1	8.7	3.0	0.2	10.5	11.1	4.5	1.4	-	4. Others

1/ รวมอาชีพที่รอฤดูกาล 1/ Including Short Course Vocational

ตารางที่ 4 จำนวนผู้มีงานทำ จำแนกตามระดับการศึกษาที่สำเร็จ อาชีพ และเพศ ภาคตะวันออกเฉียงเหนือ
TABLE 4 EMPLOYED PERSONS BY LEVEL OF EDUCATIONAL ATTAINMENT, OCCUPATION AND SEX , NORTHEASTERN REGION

ไตรมาสที่ 3/2549 : Quarter 3/2006

หน่วยเป็นพัน : In Thousands

อาชีพ	รวม	ไม่มี การศึกษา	ต่ำกว่า ประถมศึกษา	ประถมศึกษา Elementary	มัธยมศึกษาตอนปลาย				อุดมศึกษา			ไม่ทราบ อื่นๆ	OCCUPATION		
					None	Less than Elementary	Upper Secondary Level		Higher Level						
							Secondary	Lower Secondary	General/ Academic	Vocational Teacher Training	Academic			Higher Technical Education	สายวิชา- การศึกษา
ยอดรวม	11,725.8	158.9	4,829.5	3,194.6	1,464.4	886.6	196.4	5.1	364.2	302.1	319.9	2.7	1.6	TOTAL	
1. ผู้บัญญัติกฎหมาย ข้าราชการระดับอาวุโส และผู้จัดการ	529.6	3.3	193.2	80.9	75.8	64.3	12.6	0.2	41.0	24.9	33.0	0.3	0.2	1. Legislators, senior officials and managers	
2. ผู้ประกอบวิชาชีพด้านต่างๆ	387.6	-	0.5	0.2	3.0	2.4	2.5	0.8	97.5	50.1	230.6	-	0.1	2. Professionals	
3. ผู้ประกอบวิชาชีพด้านเทคนิคสาขาต่างๆ และอาชีพที่เกี่ยวข้อง	214.8	0.3	12.4	10.1	21.1	12.4	22.9	2.6	72.9	48.3	12.0	-	-	3. Technicians and associate professionals	
4. เสมียน	209.5	-	3.9	4.7	21.4	38.3	29.6	0.2	57.3	43.5	10.6	-	0.1	4. Clerks	
5. พนักงานบริการและพนักงานในร้านค้า และตลาด	1,106.3	13.8	342.5	219.1	201.4	172.4	38.1	0.7	53.0	47.9	17.4	0.0	0.1	5. Service workers and shop and market sales workers	
6. ผู้ปฏิบัติงานที่มีฝีมือในด้านเกษตร และการประมง	6,944.4	103.7	3,550.3	2,069.0	750.0	366.8	38.1	-	24.8	34.2	7.5	-	0.1	6. Skilled agricultural and fishery workers	
7. ผู้ปฏิบัติงานด้านความงามหรือช่างฝีมือ และธุรกิจการค้าที่เกี่ยวข้อง	948.2	13.0	294.9	317.6	169.2	86.7	29.8	0.1	6.2	26.9	1.4	2.4	-	7. Craft and related trades workers	
8. ผู้ปฏิบัติงานโรงงานและเครื่องจักร และผู้ปฏิบัติงานด้านการประกอบ	440.8	0.8	104.6	131.8	91.3	77.4	10.5	0.1	5.4	16.2	2.7	-	-	8. Plant and machine operators and assemblers	
9. อาชีพพื้นฐานต่างๆ ในด้านเกษตร และการให้บริการ	944.5	24.2	327.2	361.1	131.2	65.9	12.4	0.5	6.1	10.2	4.8	-	1.0	9. Elementary occupations	
10. คนงานซึ่งมิได้จำแนกไว้ในหมวดอื่น	-	-	-	-	-	-	-	-	-	-	-	-	-	-	10. Workers not classifiable by occupation

1/ รวมอาชีพระยะสั้น 1/ Including Short Course Vocational

ตารางที่ 4 จำนวนผู้มีงานทำ จำแนกตามระดับการศึกษาที่สำเร็จ อาชีพ และเพศ ภาคตะวันออกเฉียงเหนือ

TABLE 4 EMPLOYED PERSONS BY LEVEL OF EDUCATIONAL ATTAINMENT, OCCUPATION AND SEX, NORTHEASTERN REGION

หน่วยเป็นพัน : In Thousands

ไตรมาสที่ 3/2549 : Quarter 3/2006

อาชีพ Occupation	มัธยมศึกษาตอนปลาย Upper Secondary Level										อุดมศึกษา Higher Level			ไม่ทราบ Unknown	อื่นๆ Others	อาชีพ Occupation
	รวม Total	ไม่มี การศึกษา None	ต่ำกว่า ประถมศึกษา Less than Elementary	ประถมศึกษา Elementary	มัธยมศึกษา ตอนต้น Lower Secondary	สายสามัญ General/ Academic		สายวิชาชีพ Vocational		สายวิชา- การศึกษา Teacher Training	สายวิชา- การศึกษา Teacher Training	สายวิชา การศึกษา Higher Technical Education				
						สายสามัญ General/ Academic	สายวิชาชีพ Vocational									
ชาย	6,467.0	53.1	2,535.6	1,777.1	914.1	543.6	130.5	1.9	196.3	164.3	149.2	0.3	1.1	0.3	1.1	MALE
1. ผู้ปฏิบัติงานหมายถึงราชการระดับอาวุโสและผู้จัดการ	408.5	0.7	139.0	60.2	61.8	51.0	10.6	0.1	33.7	21.1	29.8	0.3	0.2	0.3	0.2	1. Legislators, senior officials and managers
2. ผู้ประกอบวิชาชีพด้านต่างๆ	158.4	-	0.4	0.1	3.0	0.7	1.1	0.6	58.8	5.1	88.7	-	-	-	-	2. Professionals
3. ผู้ประกอบวิชาชีพด้านเทคนิคสาขาต่างๆ และอาชีพที่เกี่ยวข้อง	126.4	-	4.0	6.8	15.5	6.1	18.5	0.7	39.5	29.8	5.5	-	-	-	-	3. Technicians and associate professionals
4. เสิร์ย	75.6	-	1.3	4.0	8.9	15.5	10.9	-	16.5	13.6	4.8	-	-	-	-	4. Clerks
5. พนักงานบริการและพนักงานในร้านค้าและตลาด	391.6	2.8	88.7	80.9	78.8	63.7	21.0	0.4	21.1	26.4	7.8	0.0	0.1	0.0	0.1	5. Service workers and shop and market sales workers
6. ผู้ปฏิบัติงานที่มีฝีมือในด้านเกษตรและปศุสัตว์	3,809.2	36.1	1,873.2	1,106.0	476.2	245.9	24.6	-	15.8	26.1	5.4	-	0.1	-	0.1	6. Skilled agricultural and fishery workers
7. ผู้ปฏิบัติงานด้านความงามทางทงที่มีชื่อและธุรกิจการค้าที่เกี่ยวข้อง	630.9	5.8	173.0	208.4	120.4	67.3	25.4	-	4.4	25.0	1.2	-	-	-	-	7. Craft and related trades workers
8. ผู้ปฏิบัติการโรงงานและเครื่องจักรและผู้ปฏิบัติงานด้านการประกอบ	305.7	0.8	88.3	91.5	56.5	44.6	9.1	0.1	2.1	10.2	2.6	-	-	-	-	8. Plant and machine operators and assemblers
9. อาชีพพื้นฐานต่างๆ ในด้านการขายและการให้บริการ	560.8	6.9	167.7	219.3	92.9	48.8	9.4	0.1	4.4	7.1	3.5	-	0.7	-	0.7	9. Elementary occupations
10. คนงานซึ่งมิได้จำแนกไว้ในหมวดอื่น	-	-	-	-	-	-	-	-	-	-	-	-	-	-	-	10. Workers not classifiable by occupation
หญิง	5,288.8	105.9	2,293.9	1,417.5	550.3	343.0	65.9	3.2	167.9	137.8	170.7	2.4	0.5	2.4	0.5	FEMALE
1. ผู้ปฏิบัติงานหมายถึงราชการระดับอาวุโสและผู้จัดการ	121.1	2.6	54.2	20.7	14.0	13.3	2.0	0.1	7.3	3.8	3.2	-	-	-	-	1. Legislators, senior officials and managers
2. ผู้ประกอบวิชาชีพด้านต่างๆ	229.2	-	0.1	0.1	-	1.7	1.4	0.2	38.8	45.0	142.0	-	0.1	-	0.1	2. Professionals
3. ผู้ประกอบวิชาชีพด้านเทคนิคสาขาต่างๆ และอาชีพที่เกี่ยวข้อง	88.5	0.3	8.4	3.3	5.7	6.3	4.5	1.9	33.3	18.4	6.5	-	-	-	-	3. Technicians and associate professionals
4. เสิร์ย	134.0	-	2.6	0.7	12.6	22.8	18.7	0.2	40.8	29.9	5.8	-	0.1	-	0.1	4. Clerks
5. พนักงานบริการและพนักงานในร้านค้าและตลาด	714.7	11.0	253.9	138.3	122.5	108.7	17.1	0.3	31.9	21.5	9.6	-	-	-	-	5. Service workers and shop and market sales workers
6. ผู้ปฏิบัติงานที่มีฝีมือในด้านเกษตรและปศุสัตว์	3,135.2	67.6	1,677.2	963.1	273.8	120.9	13.5	-	9.0	8.1	2.2	-	-	-	-	6. Skilled agricultural and fishery workers
7. ผู้ปฏิบัติงานด้านความงามทางทงที่มีชื่อและธุรกิจการค้าที่เกี่ยวข้อง	317.3	7.2	121.9	109.2	48.8	19.4	4.4	0.1	1.9	1.9	0.2	2.4	-	2.4	-	7. Craft and related trades workers
8. ผู้ปฏิบัติการโรงงานและเครื่องจักรและผู้ปฏิบัติงานด้านการประกอบ	135.1	-	16.3	40.3	34.8	32.9	1.4	0.1	3.3	6.0	0.1	-	-	-	-	8. Plant and machine operators and assemblers
9. อาชีพพื้นฐานต่างๆ ในด้านการขายและการให้บริการ	383.8	17.3	159.4	141.8	38.3	17.1	3.0	0.4	1.7	3.2	1.3	-	0.3	-	0.3	9. Elementary occupations
10. คนงานซึ่งมิได้จำแนกไว้ในหมวดอื่น	-	-	-	-	-	-	-	-	-	-	-	-	-	-	-	10. Workers not classifiable by occupation

I/ รวมอาชีพระยะสั้น I/ Including Short Course Vocational

ตารางที่ 5 จำนวนผู้ปฏิบัติงานทำจำแนกตามระดับการศึกษาที่สำเร็จ อุตสาหกรรม และเพศ ภาคตะวันออกเฉียงเหนือ

TABLE 5 EMPLOYED PERSONS BY LEVEL OF EDUCATIONAL ATTAINMENT, INDUSTRY AND SEX , NORTHEASTERN REGION

ไตรมาสที่ 3/2549 : Quarter 3/2006

หน่วยเป็นพัน : in Thousands

อุตสาหกรรม Industry	รวม Total	ไม่มี การศึกษา None	ต่ำกว่า ประถมศึกษา Less than Elementary	ต่ำกว่า ประถมศึกษา Elementary	ประถมศึกษา Elementary	มัธยมศึกษา ตอนต้น Lower Secondary	มัธยมศึกษาตอนปลาย Upper Secondary Level				อุดมศึกษา Higher Level			I/ อื่นๆ Others	ไม่ทราบ Unknown	INDUSTRY
							สายสามัญ General/ Academic	สายอาชีพ Vocational	สายวิชา- การศึกษา Teacher Training	สายวิชา- การศึกษา Teacher Training	สายวิชาชีพ Technical Education	สายวิชา- การศึกษา Teacher Training				
													สายสามัญ General/ Academic			
ยอดรวม	11,725.8	158.9	4,829.5	3,194.6	1,464.4	886.6	196.4	5.1	364.2	302.1	319.9	2.7	1.6	TOTAL		
1. เกษตรกรรม การค้าสัตว์ และการป่าไม้	7,203.5	117.1	3,652.8	2,170.1	773.5	374.6	41.6	0.1	29.2	37.0	7.6	-	0.1	1. Agriculture, hunting and forestry		
2. การประมง	66.4	1.2	29.7	21.3	7.5	3.1	2.2	-	1.2	0.2	-	-	-	2. Fishing		
3. การทำเหมืองแร่ และเหมืองหิน	14.6	-	4.8	4.1	3.5	1.9	-	-	-	0.3	-	-	-	3. Mining and quarrying		
4. การผลิต	865.2	10.3	239.1	262.0	165.0	107.7	23.0	0.1	20.1	33.7	1.6	2.4	0.2	4. Manufacturing		
5. การไฟฟ้า ก๊าซ และการประปา	19.7	-	0.3	1.7	2.2	2.3	1.1	-	5.5	6.7	-	-	-	5. Electricity, gas and water supply		
5. การก่อสร้าง	576.5	6.2	185.1	219.0	76.1	53.5	10.8	-	14.7	9.0	1.8	-	0.4	6. Construction		
7. การขายส่ง การขายปลีก การซ่อมแซมยานยนต์ รถจักรยานยนต์ และของใช้ส่วนตัว และของใช้ในครัวเรือน	1,255.7	15.4	391.6	293.8	224.4	149.7	34.6	0.4	69.5	64.7	11.4	0.3	0.1	7. Wholesale and retail trade, repair of motor vehicles motorcycles and personal and household goods		
8. โรงแรม และภัตตาคาร	394.6	7.2	151.1	92.4	58.2	40.1	14.6	0.1	7.8	17.3	5.1	0.0	0.7	8. Hotel and restaurants		
9. การขนส่ง สถานที่เก็บสินค้า และการคมนาคม	159.6	0.2	53.6	45.0	23.4	20.0	4.8	0.1	4.8	4.0	3.7	-	-	9. Transport, storage and communication		
10. การเป็นสื่อกลางทางการเงิน	45.6	-	1.4	1.8	0.6	6.6	1.2	-	21.8	8.1	4.1	-	-	10. Financial intermediation		
11. กิจกรรมอสังหาริมทรัพย์ การให้เช่า และกิจกรรมทางธุรกิจ	70.7	-	14.1	9.0	12.4	6.4	2.5	-	14.4	10.2	1.7	-	-	11. Real estate, renting and business activities		
12. การบริการราชการ และภายในประเทศ รวมทั้งการประกันสังคมภาคบังคับ	373.1	-	36.2	18.4	62.5	61.2	42.9	0.3	95.2	36.7	19.7	-	-	12. Public administration and defence, compulsory social security		
13. การศึกษา	366.6	-	11.4	5.8	11.6	13.0	4.5	3.5	55.8	8.1	252.9	-	0.1	13. Education		
14. งานด้านสุขภาพ และงานสังคมสงเคราะห์	166.9	0.3	13.5	7.9	17.8	29.7	9.1	0.1	16.8	63.1	8.6	-	-	14. Health and social work		
15. กิจกรรมด้านบริหารชุมชน สังคม และการบริการส่วนบุคคลอื่นๆ	123.3	0.5	34.8	33.7	23.6	14.5	3.6	0.5	7.5	2.9	1.8	-	-	15. Other community, social and personal service activity		
16. ลูกจ้างในครัวเรือนส่วนบุคคล	23.9	0.5	9.9	8.5	2.4	2.3	0.0	-	0.0	0.2	0.0	-	-	16. Private households with employed persons		
17. องค์การระหว่างประเทศและองค์การต่างประเทศ	0.0	-	0.0	-	-	-	-	-	-	-	-	-	-	17. Extra-territorial organizations and bodies		
18. ไม่ทราบ	-	-	-	-	-	-	-	-	-	-	-	-	-	18. Unknown		

I/ รวมอาชีพระยะสั้น / Including Short Course Vocational

ตารางที่ 5 จำนวนผู้จ้างงานทำ จำนวนตามระดับการศึกษาที่สำเร็จ อุตสาหกรรม และเพศ ภาคตะวันออกเฉียงเหนือ

TABLE 5 EMPLOYED PERSONS BY LEVEL OF EDUCATIONAL ATTAINMENT, INDUSTRY AND SEX, NORTHEASTERN REGION

อุตสาหกรรม Industry	รวม Total	ไม่มี การศึกษา None	ต่ำกว่า ประถมศึกษา Less than Elementary	ประถมศึกษา Elementary	มัธยมศึกษา ตอนต้น Lower Secondary	มัธยมศึกษาตอนปลาย Upper Secondary Level				อื่น ๆ Others	ไม่ทราบ Unknown	INDUSTRY		
						สายสามัญ General/ Academic	สายอาชีพ- ศึกษา Vocational	สายวิชา- การศึกษา Teacher Training	สายวิชาการ Academic				อุดมศึกษา Higher Level	
													สายวิชาชีพ Technical Education	สายวิชา- การศึกษา Teacher Training
ชาย	6,467.0	53.1	2,556.6	1,777.1	914.1	543.6	130.5	1.9	196.3	164.3	149.2	0.3	1.1	MALE
1. เศรษฐกรกรมการล่าสัตว์ และการป่าไม้	3,941.6	38.9	1,920.6	1,161.1	486.3	254.2	28.1	0.0	19.9	27.1	5.3	-	0.1	1. Agriculture, hunting and forestry
2. การประมง	52.8	0.8	22.0	18.2	6.4	2.4	2.2	-	0.7	0.1	-	-	-	2. Fishing
3. การทำเหมืองแร่ และเหมืองหิน	10.3	-	4.1	2.9	0.4	-	-	-	-	0.3	-	-	-	3. Mining and quarrying
4. การผลิต	366.7	3.3	94.3	106.1	73.7	44.8	11.7	-	8.5	22.7	1.4	-	0.2	4. Manufacturing
5. การไฟฟ้า ก๊าซ และการประปา	16.2	-	0.1	1.7	2.2	2.2	1.1	-	4.5	4.5	-	-	-	5. Electricity, gas and water supply
5. การก่อสร้าง	496.9	2.8	154.9	185.7	72.0	48.5	10.2	-	13.2	8.0	1.5	-	0.3	6. Construction
7. การขายส่ง การขายปลีก การซ่อมแซมยานยนต์ ในครัวเรือน	676.2	5.1	178.2	171.4	134.3	86.6	24.4	0.1	28.2	42.5	4.9	0.3	0.1	7. Wholesale and retail trade, repair of motor vehicles motorcycles and personal and household goods
8. โรงแรมและภัตตาคาร	145.4	1.3	42.9	38.6	24.5	14.8	5.9	-	3.2	10.7	3.1	0.0	0.4	8. Hotel and restaurants
9. การขนส่ง สถานีขนส่งสินค้า และการคมนาคม	145.1	0.2	49.7	44.8	22.2	15.5	3.9	0.1	3.4	3.1	2.3	-	-	9. Transport, storage and communication
10. การบริการสังคมและการเงิน	22.4	-	1.0	1.3	0.5	4.8	0.3	-	9.6	1.4	3.5	-	-	10. Financial intermediation
11. กิจกรรมด้านสุขภาพ การให้คำปรึกษา และการบริการทางธุรกิจ	47.6	-	8.9	6.8	9.2	4.3	2.3	-	8.6	6.6	0.9	-	-	11. Real estate, renting and business activities
12. การบริหารราชการ และการป้องกันประเทศ รวมทั้งการป้องกันสังคมภาคบังคับ	275.3	-	32.1	15.3	56.3	41.6	34.7	0.3	60.2	22.6	12.1	-	-	12. Public administration and defence, compulsory social security
13. การศึกษา	172.6	-	6.2	3.9	9.1	7.6	1.4	1.3	28.5	4.2	110.5	-	-	13. Education
14. งานด้านสุขภาพ และงานสังคมสงเคราะห์	37.2	-	4.2	2.3	4.2	8.4	2.3	-	4.5	9.0	2.2	-	-	14. Health and social work
15. กิจกรรมด้านบริการชุมชน สังคม และการบริการ ส่วนบุคคลอื่นๆ	59.6	0.4	17.7	15.6	9.6	7.5	2.2	0.1	3.3	1.6	1.5	-	-	15. Other community, social and personal service activity
16. ผู้จ้างในครัวเรือนส่วนบุคคล	1.2	0.2	0.0	0.3	0.6	-	-	-	-	-	-	-	-	16. Private households with employed persons
17. องค์การระหว่างประเทศและองค์การต่างประเทศ อื่นๆ และสมาชิก	-	-	-	-	-	-	-	-	-	-	-	-	-	17. Extra-territorial organizations and bodies
18. ไม่ทราบ	-	-	-	-	-	-	-	-	-	-	-	-	-	18. Unknown
หญิง	5,258.8	105.9	2,293.9	1,417.5	550.3	343.0	65.9	3.2	167.9	137.8	170.7	2.4	0.5	FEMALE
1. เศรษฐกรกรมการล่าสัตว์ และการป่าไม้	3,261.9	78.2	1,732.2	1,009.0	287.1	120.4	13.5	0.1	9.2	9.9	2.3	-	-	1. Agriculture, hunting and forestry
2. การประมง	13.6	0.4	7.8	3.1	1.1	0.8	-	-	0.5	0.1	-	-	-	2. Fishing
3. การทำเหมืองแร่ และเหมืองหิน	4.2	-	2.0	-	0.6	1.6	-	-	-	-	-	-	-	3. Mining and quarrying
4. การผลิต	498.6	7.0	144.9	155.9	91.3	62.9	11.4	0.1	11.5	11.1	0.3	2.4	-	4. Manufacturing
5. การไฟฟ้า ก๊าซ และการประปา	3.5	-	0.1	-	-	0.1	0.0	-	1.0	2.2	-	-	-	5. Electricity, gas and water supply
5. การก่อสร้าง	79.5	3.4	30.3	33.3	4.0	5.0	0.6	-	1.5	1.0	0.3	-	0.1	6. Construction
7. การขายส่ง การขายปลีก การซ่อมแซมยานยนต์ ในครัวเรือน	579.5	10.3	213.4	122.4	90.0	63.2	10.2	0.2	41.2	22.1	6.4	-	-	7. Wholesale and retail trade, repair of motor vehicles motorcycles and personal and household goods
8. โรงแรมและภัตตาคาร	249.3	6.0	108.2	53.8	33.7	25.3	8.7	0.1	4.7	6.6	2.0	-	0.3	8. Hotel and restaurants
9. การขนส่ง สถานีขนส่งสินค้า และการคมนาคม	14.6	-	3.9	0.3	1.3	4.5	0.9	-	1.4	0.9	1.4	-	-	9. Transport, storage and communication
10. การบริการสังคมและการเงิน	23.2	-	0.5	0.5	0.1	1.8	1.0	-	12.1	6.7	0.5	-	-	10. Financial intermediation
11. กิจกรรมด้านสุขภาพ การให้คำปรึกษา และการบริการทางธุรกิจ	23.1	-	5.2	2.1	3.2	2.1	0.2	-	5.8	3.6	0.8	-	-	11. Real estate, renting and business activities
12. การบริหารราชการ และการป้องกันประเทศ รวมทั้งการป้องกันสังคมภาคบังคับ	97.8	-	4.1	3.1	6.2	19.5	8.2	-	35.0	14.1	7.6	-	-	12. Public administration and defence, compulsory social security
13. การศึกษา	194.0	-	5.3	1.9	2.5	5.4	3.1	2.2	27.3	3.9	142.3	-	0.1	13. Education
14. งานด้านสุขภาพ และงานสังคมสงเคราะห์	129.7	0.3	9.2	5.6	13.6	21.3	6.8	0.1	12.4	54.1	6.4	-	-	14. Health and social work
15. กิจกรรมด้านบริการชุมชน สังคม และการบริการ ส่วนบุคคลอื่นๆ	63.8	0.1	17.1	18.2	13.9	7.0	1.3	0.4	4.2	1.4	0.2	-	-	15. Other community, social and personal service activity
16. ผู้จ้างในครัวเรือนส่วนบุคคล	22.7	0.3	9.9	8.2	1.7	2.3	0.0	-	0.0	0.2	0.0	-	-	16. Private households with employed persons
17. องค์การระหว่างประเทศและองค์การต่างประเทศ อื่นๆ และสมาชิก	0.0	-	0.0	-	-	-	-	-	-	-	-	-	-	17. Extra-territorial organizations and bodies
18. ไม่ทราบ	-	-	-	-	-	-	-	-	-	-	-	-	-	18. Unknown

/ รวมอาชีพระยะสั้น / Including Short Course Vocational

ตารางที่ 6 จำนวนผู้ปฏิบัติงานทำ จำแนกตามสถานภาพทำงาน อาชีพ และเพศ ภาคตะวันออกเฉียงเหนือ
TABLE 6 EMPLOYED PERSONS BY WORK STATUS, OCCUPATION AND SEX , NORTHEASTERN REGION

ไตรมาสที่ 3/2549 : Quarter 3/2006

หน่วยเป็นพัน : In Thousands

อาชีพ	สถานภาพการทำงาน Work Status						การรวมกลุ่ม Members of Producers' Cooperatives	OCCUPATION
	รวม	นายจ้าง Employer	ลูกจ้างรัฐบาล Government Employee	ลูกจ้างเอกชน Private Employee	ทำงานส่วนตัว Own Account Worker	ช่วยธุรกิจ ครอบครัว Unpaid Family Worker		
ยอดรวม	11,725.8	166.6	1,000.4	2,184.3	4,841.8	3,516.2	16.5	TOTAL
1. ผู้ปฏิบัติงานหมวย ทำราชการระดับอาวุโส และผู้จัดการ	529.6	155.2	139.6	10.6	224.0	0.3	-	1. Legislators, senior officials and managers
2. ผู้ประกอบวิชาชีพด้านต่างๆ	387.6	-	355.7	28.2	3.3	0.4	0.1	2. Professionals
3. ผู้ประกอบวิชาชีพด้านเทคนิคหลากหลายๆ และอาชีพที่เกี่ยวข้อง	214.8	-	122.1	72.0	15.5	5.2	-	3. Technicians and associate professionals
4. เติมนิน	209.5	0.2	116.2	85.5	1.7	6.0	-	4. Clerks
5. พนักงานบริการและพนักงานในร้านค้า และตลาด	1,106.3	2.5	91.0	202.4	445.7	363.4	1.3	5. Service workers and shop and market sales workers
6. ผู้ปฏิบัติงานที่มีฝีมือในด้านเกษตร และการประมง	6,944.4	7.7	34.9	256.2	3,673.2	2,969.1	3.4	6. Skilled agricultural and fishery workers
7. ผู้ปฏิบัติงานด้านความสามารถทางฝีมือ และธุรกิจการค้าที่เกี่ยวข้อง	948.2	0.1	15.7	600.1	233.7	87.0	11.6	7. Craft and related trades workers
8. ผู้ปฏิบัติการโรงงานและเครื่องจักร และผู้ปฏิบัติงานด้านการประกอบ	440.8	0.1	23.8	303.3	98.3	15.3	-	8. Plant and machine operators and assemblers
9. อาชีพขั้นพื้นฐานต่างๆ ในด้านการขาย และการให้บริการ	944.5	0.9	101.4	626.0	146.5	69.5	0.2	9. Elementary occupations
10. คนงานซึ่งมิได้จำแนกไว้ในหมวดอื่น	-	-	-	-	-	-	-	10. Workers not classifiable by occupation

ตารางที่ 6 จำนวนผู้มีงานทำ จำแนกตามสถานภาพทำงาน อาชีพ และเพศ ภาคตะวันออกเฉียงเหนือ
 TABLE 6 EMPLOYED PERSONS BY WORK STATUS, OCCUPATION AND SEX, NORTHEASTERN REGION

ไตรมาสที่ 3/2549 : Quarter 3/2006

หน่วยนับพัน : In Thousands

	สถานภาพการทำงาน Work Status						การรวมกลุ่ม Members of Producers' Cooperatives	อาชีพ OCCUPATION
	รวม Total	นายจ้าง Employer	ลูกจ้างรัฐบาล Government Employee	ลูกจ้างเอกชน Private Employee	ทำงานส่วนตัว Own Account Worker	ช่วยธุรกิจ ครอบครัว Unpaid Family Worker		
ชาย	6,467.0	131.9	576.0	1,285.7	3,208.8	1,256.0	8.6	MALE
1. ผู้บัญญัติกฎหมายข้าราชการระดับอาวุโสและผู้จัดการ	408.5	125.6	124.1	8.3	150.3	0.2	-	1. Legislators, senior officials and managers
2. ผู้ประกอบวิชาชีพด้านต่างๆ	158.4	-	144.5	10.7	2.8	0.4	0.1	2. Professionals
3. ผู้ประกอบวิชาชีพด้านเทคนิคสาขาต่างๆ และอาชีพที่เกี่ยวข้อง	126.4	-	84.9	30.4	8.6	2.5	-	3. Technicians and associate professionals
4. เสมียน	75.6	0.2	39.0	34.8	1.1	0.5	-	4. Clerks
5. พนักงานบริการและพนักงานในร้านค้าและตลาด	391.6	0.6	45.6	98.3	134.0	111.9	1.2	5. Service workers and shop and market sales workers
6. ผู้ปฏิบัติงานที่มีฝีมือในด้านเกษตรและภาคประมง	3,809.2	4.7	21.5	125.4	2,589.2	1,067.2	1.2	6. Skilled agricultural and fishery workers
7. ผู้ปฏิบัติงานด้านคมนาคมทางรถไฟและธุรกิจการค้าที่เกี่ยวข้อง	630.9	-	15.5	446.9	124.8	37.8	5.9	7. Craft and related trades workers
8. ผู้ปฏิบัติการโรงงานและเครื่องจักรและผู้ปฏิบัติงานด้านการประกอบ	305.7	0.1	23.4	175.4	94.5	12.4	-	8. Plant and machine operators and assemblers
9. อาชีพพื้นฐานต่างๆ ในด้านการขายและการให้บริการ	560.8	0.7	77.6	355.5	103.6	23.0	0.2	9. Elementary occupations
10. คนงานซึ่งมิได้จำแนกไว้ในหมวดอื่น	-	-	-	-	-	-	-	10. Workers not classifiable by occupation
หญิง	5,258.8	34.7	424.4	898.6	1,633.0	2,260.2	7.9	TOTAL
1. ผู้บัญญัติกฎหมายข้าราชการระดับอาวุโสและผู้จัดการ	121.1	29.6	15.5	2.3	73.7	0.1	-	1. Legislators, senior officials and managers
2. ผู้ประกอบวิชาชีพด้านต่างๆ	229.2	-	211.2	17.5	0.4	0.1	-	2. Professionals
3. ผู้ประกอบวิชาชีพด้านเทคนิคสาขาต่างๆ และอาชีพที่เกี่ยวข้อง	88.5	-	37.2	41.6	7.0	2.7	-	3. Technicians and associate professionals
4. เสมียน	134.0	-	77.3	50.7	0.5	5.5	-	4. Clerks
5. พนักงานบริการและพนักงานในร้านค้าและตลาด	714.7	1.9	45.4	104.1	311.7	251.5	0.1	5. Service workers and shop and market sales workers
6. ผู้ปฏิบัติงานที่มีฝีมือในด้านเกษตรและภาคประมง	3,135.2	2.9	13.4	130.8	1,084.0	1,901.9	2.1	6. Skilled agricultural and fishery workers
7. ผู้ปฏิบัติงานด้านคมนาคมทางรถไฟและธุรกิจการค้าที่เกี่ยวข้อง	317.3	0.1	0.3	153.2	108.9	49.1	5.7	7. Craft and related trades workers
8. ผู้ปฏิบัติการโรงงานและเครื่องจักรและผู้ปฏิบัติงานด้านการประกอบ	135.1	-	0.5	127.9	3.8	2.9	-	8. Plant and machine operators and assemblers
9. อาชีพพื้นฐานต่างๆ ในด้านการขายและการให้บริการ	383.8	0.2	23.8	270.5	42.9	46.5	-	9. Elementary occupations
10. คนงานซึ่งมิได้จำแนกไว้ในหมวดอื่น	-	-	-	-	-	-	-	10. Workers not classifiable by occupation

ตารางที่ 8 จำนวนผู้ปฏิบัติงานทำ จำนวนชั่วโมงทำงานต่อสัปดาห์ การมีเวลาเหลือพอและต้องการทำงานเพิ่มขึ้น และเพศ ภาคตะวันออกเฉียงเหนือ
 TABLE 8 EMPLOYED PERSONS BY OCCUPATION, HOURS WORKED PER WEEK, AVAILABILITY FOR ADDITIONAL WORK AND SEX , NORTHEASTERN REGION

ไตรมาสที่ 3/2549 : Quarter 3/2001

หน่วยเป็นพัน : In Thousands

จำนวนชั่วโมงทำงาน เพศ และ การมีเวลาเหลือพอ และต้องการทำงานเพิ่มขึ้น	อาชีพ Occupation											HOURS WORKED, SEX AND AVAILABILITY FOR ADDITIONAL WORK			
	รวมผู้ปฏิบัติกฎหมาย และผู้จัดการ Legislators & Managers	วิชาชีพ ด้านต่างๆ Profes- sional	วิชาชีพ ด้านเทคนิค Technicians	เสมียน Clerks	พนักงาน บริการ Service Workers	ด้านการเกษตร และประมง Agricultural & Fishery	ด้านความ สามารถทางฝีมือ Craft & related trades	ผู้ปฏิบัติงาน โรงงานเครื่องจักร Plant & Machine operators	อาชีพพื้น ฐานต่างๆ Elementary occupations	คนงานที่มี ได้จำแนกไว้ ในหมวดอื่น	Not classifiable		TOTAL		
ยอดรวม	11,725.8	529.6	387.6	214.8	209.5	1,106.3	6,944.4	948.2	440.8	944.5	-	-	-	-	-
มี	241.4	2.4	0.6	1.9	0.9	3.8	178.9	10.9	8.0	33.9	-	-	-	-	Availabl
ไม่มี	11,484.4	527.1	387.0	213.0	208.6	1,102.5	6,765.5	937.3	432.7	910.6	-	-	-	-	Not availabl
มีงานประจำแต่ไม่ได้ทำงาน	99.9	3.5	1.4	2.0	0.7	7.4	61.3	8.9	9.2	5.3	-	-	-	-	With job not wort
มี	9.0	0.2	-	0.4	-	-	6.6	0.2	1.6	0.1	-	-	-	-	Availabl
ไม่มี	90.9	3.3	1.4	1.6	0.7	7.4	54.7	8.8	7.6	5.3	-	-	-	-	Not availabl
1-9 ชั่วโมง	107.5	2.7	0.8	0.6	-	2.4	91.2	4.4	1.3	4.2	-	-	-	-	1-9 hours
มี	22.0	-	0.1	-	-	0.1	20.2	0.2	0.8	0.7	-	-	-	-	Availabl
ไม่มี	85.5	2.7	0.7	0.6	-	2.4	71.0	4.3	0.5	3.4	-	-	-	-	Not availabl
10-19 ชั่วโมง	421.6	6.5	1.6	1.0	0.1	19.6	334.5	12.7	8.3	37.4	-	-	-	-	10-19 hours
มี	42.9	0.9	-	-	-	0.8	33.4	0.6	0.8	6.4	-	-	-	-	Availabl
ไม่มี	378.7	5.6	1.6	1.0	0.1	18.8	301.1	12.1	7.5	31.0	-	-	-	-	Not availabl
20-29 ชั่วโมง	1,075.7	23.2	4.9	11.7	1.8	49.4	853.7	50.3	18.5	62.3	-	-	-	-	20-29 hours
มี	79.4	-	-	0.1	0.3	1.2	65.4	2.2	2.1	8.1	-	-	-	-	Availabl
ไม่มี	996.3	23.2	4.9	11.7	1.5	48.2	788.3	48.1	16.3	54.2	-	-	-	-	Not availabl
30-34 ชั่วโมง	522.6	16.2	2.8	4.9	1.5	31.6	352.2	41.6	7.7	64.0	-	-	-	-	30-34 hours
มี	24.2	0.7	-	-	-	0.3	9.6	1.4	-	12.2	-	-	-	-	Availabl
ไม่มี	498.4	15.6	2.8	4.9	1.5	31.3	342.7	40.2	7.7	51.8	-	-	-	-	Not availabl
35-39 ชั่วโมง	1,464.4	73.1	227.9	75.1	83.1	104.3	734.0	49.3	34.8	82.8	-	-	-	-	35-39 hours
มี	23.9	-	0.1	1.4	0.3	0.3	15.5	2.5	2.3	1.5	-	-	-	-	Availabl
ไม่มี	1,440.5	73.1	227.8	73.8	82.7	104.0	718.5	46.8	32.6	81.3	-	-	-	-	Not availabl
40-49 ชั่วโมง	3,935.2	121.9	121.4	86.8	91.2	318.7	2,316.1	376.8	191.1	311.3	-	-	-	-	40-49 hours
มี	29.1	0.1	0.4	0.1	0.3	1.0	20.1	2.3	0.1	4.9	-	-	-	-	Availabl
ไม่มี	3,906.1	121.9	121.0	86.7	91.0	317.7	2,296.0	374.5	191.0	306.4	-	-	-	-	Not availabl
50 ชั่วโมงขึ้นไป	4,098.9	282.4	26.9	32.7	31.1	572.9	2,201.4	404.2	169.8	377.4	-	-	-	-	50hours and over
มี	10.9	0.6	-	-	-	0.2	8.1	1.6	0.4	0.1	-	-	-	-	Availabl
ไม่มี	4,087.9	281.8	26.9	32.7	31.1	572.7	2,193.3	402.7	169.4	377.3	-	-	-	-	Not availabl

ตารางที่ 8 จำนวนผู้จ้างทำ งานตามอาชีพ จำนวนชั่วโมงทำงานต่อสัปดาห์ การมีเวลาพักผ่อนและต้องการทำงานเพิ่มขึ้น และเพศ ภาคตะวันออกเฉียงเหนือ
TABLE 8 EMPLOYED PERSONS BY OCCUPATION, HOURS WORKED PER WEEK, AVAILABILITY FOR ADDITIONAL WORK AND SEX, NORTHEASTERN REGION

ไตรมาสที่ 3/2559 : Quarter 3/2006

หน่วยนับพัน : in Thousands

อาชีพ Occupation	อาชีพ Occupation										HOURS WORKED, SEX AND AVAILABILITY FOR ADDITIONAL WORK	
	รวม Total	ผู้บังคับบัญชา และผู้จัดการ Legislators & Managers	วิชาชีพ ด้านต่างๆ Professional	วิชาชีพ ด้านเทคนิค Technicians	เสมียน Clerks	พนักงาน บริการ Service Workers	และประมง Agricultural & Fishery	ด้านความ ช่างเทคนิค & related trades	ผู้ปฏิบัติงาน โรงงานเครื่องจักร Plant & Machine operators	อาชีพอื่น ฐานต่างๆ Elementary occupations		คงเหลือ ไม่ได้บันทึก ในหมวดอื่น Not classifiable
ชาย Male	6,467.0	408.5	158.4	128.4	75.6	391.6	3,899.2	630.9	305.7	560.8	-	MALE
มี Available	145.9	1.8	0.5	0.5	0.2	1.4	107.5	7.7	7.6	18.7	-	Available
ไม่มี Not available	6,321.0	406.6	157.9	125.9	75.4	390.2	3,791.7	623.2	298.1	542.0	-	Not available
มีงานประจำแต่ไม่ทำงาน With job not work	56.5	1.8	0.2	0.4	0.0	1.8	37.2	6.4	6.4	2.3	-	With job not work
ว่าง Available	7.3	0.2	-	0.4	-	-	5.0	0.1	1.6	0.1	-	Available
1-9 ชั่วโมง 1-9 hours	49.2	1.6	0.2	0.0	0.0	1.8	32.2	6.3	4.8	2.3	-	1-9 hours
มี Available	56.1	2.7	0.8	0.1	-	2.4	44.2	1.4	1.3	3.4	-	Available
ไม่มี Not available	13.9	-	0.1	-	-	-	12.6	0.2	0.8	0.2	-	Not available
10-19 ชั่วโมง 10-19 hours	42.3	2.7	0.7	0.1	-	2.3	31.5	1.2	0.5	3.2	-	10-19 hours
มี Available	200.4	5.1	0.2	0.8	-	7.0	154.8	8.9	8.3	15.3	-	Available
ไม่มี Not available	23.4	0.9	-	-	-	-	18.3	0.6	0.8	2.6	-	Not available
20-29 ชั่วโมง 20-29 hours	177.0	4.2	0.2	0.8	-	6.9	136.4	8.3	7.5	12.7	-	20-29 hours
มี Available	512.0	15.9	2.5	7.8	0.7	17.8	385.6	28.5	16.9	36.2	-	Available
ไม่มี Not available	47.6	-	0.1	0.1	0.1	0.6	39.0	1.1	2.1	4.5	-	Not available
30-34 ชั่วโมง 30-34 hours	464.4	15.9	2.5	7.8	0.6	17.2	346.6	27.3	14.8	31.7	-	30-34 hours
มี Available	278.0	10.7	2.1	2.2	0.5	12.4	176.6	29.6	7.3	36.8	-	Available
ไม่มี Not available	13.3	0.7	-	13.3	-	0.1	5.4	0.9	-	6.4	-	Not available
35-39 ชั่วโมง 35-39 hours	284.6	10.1	2.1	2.2	0.5	12.3	171.2	28.8	7.3	30.4	-	35-39 hours
มี Available	738.4	64.2	96.4	48.8	30.1	41.2	350.1	21.7	31.9	55.1	-	Available
ไม่มี Not available	19.3	-	0.0	0.1	0.1	0.1	13.5	2.4	2.3	0.8	-	Not available
40-49 ชั่วโมง 40-49 hours	720.1	64.2	96.4	48.8	30.0	41.1	336.5	19.3	29.6	54.3	-	40-49 hours
มี Available	2,068.4	93.3	50.6	46.0	28.6	104.6	1,216.8	24.1	106.1	174.4	-	Available
ไม่มี Not available	17.5	0.1	0.4	0.1	0.4	0.4	10.1	2.3	0.1	4.1	-	Not available
50 ชั่วโมงขึ้นไป 50 hours and over	2,051.9	93.2	50.2	46.0	28.6	104.3	1,206.7	24.58	106.0	170.2	-	50 hours and over
มี Available	2,555.2	214.9	5.8	20.3	14.7	204.4	1,444.1	286.3	127.6	237.2	-	Available
ไม่มี Not available	2,551.6	214.9	5.8	20.3	14.7	204.4	1,440.6	286.2	127.6	237.2	-	Not available
หญิง Female	5,258.8	121.1	229.2	88.5	134.0	714.7	3,135.2	317.3	135.1	383.8	-	FEMALE
มี Available	95.4	0.6	0.1	1.4	0.8	2.4	71.4	3.2	0.4	15.2	-	Available
ไม่มี Not available	5,163.4	120.5	229.1	87.1	133.2	712.3	3,063.8	314.1	134.7	368.6	-	Not available
มีงานประจำแต่ไม่ทำงาน With job not work	43.4	1.8	1.3	1.6	0.7	5.6	24.1	2.5	2.8	3.0	-	With job not work
ว่าง Available	1.7	-	-	-	-	-	1.6	0.0	-	-	-	Available
1-9 ชั่วโมง 1-9 hours	41.7	1.8	1.3	1.6	0.7	5.6	22.5	2.4	2.8	3.0	-	1-9 hours
มี Available	51.4	-	-	0.5	-	0.1	47.0	3.1	-	0.8	-	Available
ไม่มี Not available	8.1	-	-	-	-	-	7.6	-	-	0.6	-	Not available
10-19 ชั่วโมง 10-19 hours	43.2	-	-	0.5	-	0.1	39.4	3.1	-	0.2	-	10-19 hours
มี Available	221.3	1.4	1.4	0.2	0.1	12.5	179.8	3.8	-	22.1	-	Available
ไม่มี Not available	19.5	-	-	-	-	0.6	15.1	-	-	3.8	-	Not available
20-29 ชั่วโมง 20-29 hours	201.8	1.4	1.4	0.2	0.1	11.9	164.7	3.6	-	18.2	-	20-29 hours
มี Available	563.8	7.2	2.4	3.9	1.1	31.7	468.1	21.8	1.5	26.1	-	Available
ไม่มี Not available	31.8	-	-	-	0.2	0.6	28.4	-	-	3.6	-	Not available
30-34 ชั่วโมง 30-34 hours	531.9	7.2	2.4	3.9	0.8	31.0	441.7	20.8	1.5	22.5	-	30-34 hours
มี Available	244.6	5.5	0.7	2.8	1.1	19.3	175.7	12.0	0.5	27.2	-	Available
ไม่มี Not available	10.8	-	-	-	-	0.3	4.2	0.5	-	5.8	-	Not available
35-39 ชั่วโมง 35-39 hours	233.8	5.5	0.7	2.8	1.1	19.0	171.5	11.4	0.5	21.4	-	35-39 hours
มี Available	725.0	9.0	131.5	26.3	53.0	63.0	384.0	27.6	3.0	27.6	-	Available
ไม่มี Not available	4.6	-	0.1	1.4	0.3	0.1	2.0	0.1	-	0.7	-	Not available
40-49 ชั่วโมง 40-49 hours	720.4	9.0	131.4	24.9	52.8	62.9	382.0	27.4	3.0	27.0	-	40-49 hours
มี Available	1,865.8	28.7	70.8	40.7	61.6	214.0	1,099.3	128.7	85.1	136.9	-	Available
ไม่มี Not available	11.6	-	-	-	0.3	0.6	10.0	-	-	0.7	-	Not available
50 ชั่วโมงขึ้นไป 50 hours and over	1,854.3	28.7	70.8	40.7	61.4	213.4	1,089.4	128.7	85.1	136.2	-	50 hours and over
มี Available	1,543.6	67.6	21.1	12.5	16.4	368.5	757.3	117.9	42.2	140.1	-	Available
ไม่มี Not available	7.3	0.6	-	-	-	0.2	4.5	1.5	0.4	-	-	Not available
รวม Total	1,538.3	67.0	21.1	12.5	16.4	368.3	752.8	116.4	41.8	140.1	-	Total

ตารางที่ 9 จำนวนผู้มีงานทำ จำนวนตามอุตสาหกรรม จำนวนชั่วโมงทำงานต่อสัปดาห์ การมีเวลาเหลือพอและต้องการทำงานเพิ่มขึ้น และเพศ ภาคตะวันออกเฉียงเหนือ

TABLE 9 EMPLOYED PERSONS BY INDUSTRY, HOURS WORKED PER WEEK, AVAILABILITY FOR ADDITIONAL WORK AND SEX , NORTHEASTERN REGION

ไตรมาสที่ 3/2549 : Quarter 3/2006

หน่วยเป็นพัน : In Thousands

จำนวนชั่วโมงทำงาน เพศ และ การมีเวลาเหลือพอ และต้องการทำงานเพิ่มขึ้น	อุตสาหกรรม Industry											รวม Total	การขนส่ง Transport & Communi- cation	HOURS WORKED, SEX AND AVAILABILITY FOR ADDITIONAL WORK
	เกษตรกรรม Agriculture	การประมง Fishing	เหมืองแร่ เหมืองหิน Mining & Quarrying	การผลิต Manufacturing	ไฟฟ้า ก๊าซ และประปา Electricity, Gas & Water supply	การก่อสร้าง Construction	การขายส่ง การขายปลีก Wholesale & Retail trade	โรงแรม และภัตตาคาร Hotels & Restaurants	การขนส่ง Transport & Communi- cation					
ยอดรวม	11,725.8	7,203.5	66.4	14.6	865.2	19.7	576.5	1,255.7	394.6	159.6	TOTAL			
มี	241.4	202.0	4.8	-	8.8	-	8.2	5.0	4.2	4.8	Available			
ไม่มี	11,484.4	7,001.5	61.6	14.6	856.5	19.7	568.3	1,250.7	390.4	154.8	Not available			
มีงานประจำแต่ไม่ได้ทำงาน	99.9	63.3	0.6	-	7.4	-	8.1	7.4	3.4	4.8	With job not work			
มี	9.0	6.7	-	-	0.0	-	2.1	-	-	0.2	Available			
ไม่มี	90.9	56.6	0.6	-	7.3	-	6.0	7.4	3.4	4.7	Not available			
1-9 ชั่วโมง	107.5	93.8	1.2	-	3.9	-	4.2	2.4	0.3	-	1-9 hours			
มี	22.0	21.4	-	-	0.3	-	0.2	0.1	-	-	Available			
ไม่มี	85.5	72.4	1.2	-	3.6	-	4.0	2.4	0.3	-	Not available			
10-19 ชั่วโมง	421.6	360.1	1.7	-	6.0	-	12.9	22.1	8.9	2.4	10-19 hours			
มี	42.9	38.7	-	-	-	-	0.9	1.0	0.7	0.9	Available			
ไม่มี	378.7	321.4	1.7	-	6.0	-	12.0	21.1	8.2	1.5	Not available			
20-29 ชั่วโมง	1,075.7	886.2	16.3	-	46.3	-	24.7	45.7	21.6	8.8	20-29 hours			
มี	79.4	70.2	2.5	-	1.8	-	0.5	0.4	0.8	2.3	Available			
ไม่มี	996.3	816.0	13.7	-	44.5	-	24.2	45.3	20.8	6.6	Not available			
30-34 ชั่วโมง	522.6	395.3	2.3	-	24.4	0.2	25.1	38.5	13.2	4.9	30-34 hours			
มี	24.2	21.0	0.1	-	0.7	-	0.7	0.7	0.3	-	Available			
ไม่มี	498.4	374.2	2.3	-	23.7	0.2	24.4	37.8	12.9	4.9	Not available			
35-39 ชั่วโมง	1,464.4	737.4	9.8	1.1	48.8	9.9	20.1	56.4	39.5	13.7	35-39 hours			
มี	23.9	15.2	0.8	-	1.2	-	1.0	2.3	1.6	1.0	Available			
ไม่มี	1,440.5	722.2	8.9	1.1	47.5	9.9	19.1	54.1	37.9	12.7	Not available			
40-49 ชั่วโมง	3,935.2	2,388.5	21.8	5.0	414.3	8.7	184.1	363.4	123.5	54.1	40-49 hours			
มี	29.1	20.8	1.3	-	2.2	-	2.7	0.4	0.9	0.5	Available			
ไม่มี	3,906.1	2,367.7	20.5	5.0	412.1	8.7	181.4	363.0	122.6	53.6	Not available			
50 ชั่วโมงขึ้นไป	4,086.9	2,279.0	12.7	8.5	314.3	0.9	297.3	719.8	184.4	70.9	50 hours and over			
มี	10.9	8.0	0.1	-	2.5	-	0.1	0.2	-	-	Available			
ไม่มี	4,087.9	2,271.0	12.7	8.5	311.8	0.9	297.3	719.6	184.4	70.9	Not available			

ตารางที่ 9 จำนวนผู้มีงานทำ จำนวนคนอุตสาหกรรม จำนวนชั่วโมงทำงานต่อสัปดาห์ การมีเวลาเหลือพอและต้องการทำงานเพิ่มขึ้น และเพศ ภาคตะวันออกเฉียงเหนือ (ต่อ)

TABLE 9 EMPLOYED PERSONS BY INDUSTRY, HOURS WORKED PER WEEK, AVAILABILITY FOR ADDITIONAL WORK AND SEX, NORTHEASTERN REGION (Contd.)

ไตรมาสที่ 3/2549 : Quarter 3/2006

หน่วยเป็นพัน : In Thousands

จำนวนชั่วโมงทำงาน เพศ และ การมีเวลาเหลือพอ และต้องการทำงานเพิ่มขึ้น	อุตสาหกรรม (ต่อ) Industry (Contd.)										HOURS WORKED, SEX AND AVAILABILITY FOR ADDITIONAL WORK
	สื่อกลาง ทางการเงิน Financial intermediation	อสังหาริมทรัพย์ และการให้เช่า Real estate & Renting	บริหารราชการ และป้องกันประเทศ Public adminis- tration & Defence	การศึกษา Education	ด้านสุขภาพและ สังคมสงเคราะห์ Health & Social work	บริการ ชุมชน สังคม Other community & Social with employed persons	ลูกจ้างในครัว- เรือนส่วนบุคคล Private households	องค์กร ระหว่างประเทศ Extra-territorial organizations	ไม่ทราบ	Unknown	
ยอดรวม	45.6	70.7	373.1	366.6	166.9	123.3	23.9	0.0	-	-	TOTAL
มี	0.3	0.5	0.6	0.1	0.6	1.4	0.2	-	-	-	Available
ไม่มี	45.3	70.2	372.5	366.4	166.3	122.0	23.6	0.0	-	-	Not available
มีงานประจำแต่ไม่ได้ทำงาน	-	-	0.3	1.3	2.5	0.9	-	-	-	-	With job not work
มี	-	-	-	-	-	-	-	-	-	-	Available
ไม่มี	-	-	0.3	1.3	2.5	0.9	-	-	-	-	Not available
1-9 ชั่วโมง	-	0.6	-	0.1	0.3	0.9	0.1	-	-	-	1-9 hours
มี	-	0.1	-	-	-	0.1	-	-	-	-	Available
ไม่มี	-	0.5	-	0.1	0.3	0.8	0.1	-	-	-	Not available
10-19 ชั่วโมง	-	0.3	2.9	1.5	1.9	0.9	0.2	-	-	-	10-19 hours
มี	-	0.1	-	-	0.5	0.1	-	-	-	-	Available
ไม่มี	-	0.1	2.9	1.5	1.5	0.8	0.2	-	-	-	Not available
20-29 ชั่วโมง	1.8	2.4	5.8	5.2	3.1	7.3	0.7	-	-	-	20-29 hours
มี	0.2	0.3	-	-	0.1	0.4	0.1	-	-	-	Available
ไม่มี	1.6	2.1	5.8	5.2	3.0	6.9	0.6	-	-	-	Not available
30-34 ชั่วโมง	-	0.8	6.3	1.3	2.0	8.2	0.3	-	-	-	30-34 hours
มี	-	-	-	-	-	0.7	-	-	-	-	Available
ไม่มี	-	0.8	6.3	1.3	2.0	7.5	0.3	-	-	-	Not available
35-39 ชั่วโมง	14.6	16.9	197.8	221.6	60.9	13.5	2.6	-	-	-	35-39 hours
มี	-	-	0.6	0.1	0.0	0.1	-	-	-	-	Available
ไม่มี	14.6	16.9	197.2	221.5	60.9	13.5	2.6	-	-	-	Not available
40-49 ชั่วโมง	21.1	28.4	96.1	112.6	60.3	45.2	8.1	-	-	-	40-49 hours
มี	0.1	-	-	-	-	0.1	0.1	-	-	-	Available
ไม่มี	21.0	28.4	96.1	112.6	60.3	45.2	8.0	-	-	-	Not available
50 ชั่วโมงขึ้นไป	8.1	21.4	63.9	23.1	36.0	46.4	12.1	0.0	-	-	50 hours and over
มี	-	-	-	0.1	-	-	-	-	-	-	Available
ไม่มี	8.1	21.4	63.9	23.0	36.0	46.4	12.1	0.0	-	-	Not available

ตารางที่ 9 จำนวนผู้มีงานทำ จำนวนคนอุตสาหกรรม จำนวนชั่วโมงทำงานต่อสัปดาห์ การมีเวลาเหลือและต้องทำงานเพิ่มขึ้น และเพศ ภาคตะวันออกเฉียงเหนือ

TABLE 9 EMPLOYED PERSONS BY INDUSTRY, HOURS WORKED PER WEEK, AVAILABILITY FOR ADDITIONAL WORK AND SEX, NORTHEASTERN REGION

ไตรมาสที่ 3/2549 : Quarter 3/2006

หน่วยเป็นพัน : In Thousands

จำนวนชั่วโมงทำงาน LW และ การมีเวลาเหลือ และต้องทำงานเพิ่มขึ้น	รวม	เกษตรกรรม Agriculture	การประมง Fishing	เหมืองแร่ เหมืองหิน & Quarrying	การผลิต Manufacturing	ไฟฟ้า ก๊าซ และประปา Electricity, Gas & Water supply	การก่อสร้าง Construction	การขายปลีก Wholesale & Retail trade	โรงแรม และภัตตาคาร Hotels & Restaurants	การขนส่ง Transport & Communi- cation	HOURS WORKED, SEX AND AVAILABILITY FOR ADDITIONAL WORK
ชาย	6,467.0	3,941.6	52.8	10.3	366.7	16.2	496.9	676.2	145.4	145.1	MALE
มี	145.9	117.1	4.4	-	4.4	-	8.0	4.3	0.8	4.8	Available
ไม่มี	6,321.0	3,824.6	48.4	10.3	362.3	16.2	488.9	671.9	144.5	140.3	Not available
มีงานประจำแต่ไม่ได้ทำงาน	56.5	37.6	0.6	-	2.9	-	6.3	2.4	1.6	4.7	With job not work
มี	7.3	5.1	-	-	-	-	2.1	-	-	0.2	Available
ไม่มี	49.2	32.5	0.6	-	2.9	-	4.2	2.4	1.6	4.5	Not available
1-9 ชั่วโมง	56.1	46.9	0.7	-	0.7	-	4.2	2.4	0.1	-	1-9 hours
มี	13.9	13.4	-	-	0.2	-	0.2	0.1	-	-	Available
ไม่มี	42.3	33.6	0.7	-	0.5	-	4.0	2.3	0.1	-	Not available
10-19 ชั่วโมง	200.4	164.7	1.7	-	3.7	-	9.4	10.6	4.6	2.4	10-19 hours
มี	23.4	20.1	-	-	-	-	0.9	1.0	0.3	0.9	Available
ไม่มี	177.0	144.5	1.7	-	3.7	-	8.5	9.6	4.3	1.5	Not available
20-29 ชั่วโมง	512.0	397.6	14.4	-	21.3	-	24.0	22.4	9.3	8.7	20-29 hours
มี	47.6	40.6	2.5	-	0.8	-	0.4	0.2	0.2	2.3	Available
ไม่มี	464.4	357.0	11.9	-	20.6	-	23.6	22.2	9.1	6.5	Not available
30-34 ชั่วโมง	278.0	196.0	1.0	-	11.8	-	23.9	23.9	6.1	4.9	30-34 hours
มี	13.3	11.0	0.1	-	0.2	-	0.7	0.7	-	-	Available
ไม่มี	264.6	185.0	1.0	-	11.7	-	23.1	23.2	6.1	4.9	Not available
35-39 ชั่วโมง	739.4	352.9	7.7	0.6	17.0	8.6	16.0	29.0	14.5	13.0	35-39 hours
มี	19.3	13.0	0.5	-	1.1	-	1.0	2.3	-	1.0	Available
ไม่มี	720.1	339.9	7.2	0.6	15.9	8.6	15.1	26.7	14.5	12.0	Not available
40-49 ชั่วโมง	2,069.4	1,247.8	17.4	3.3	166.0	6.7	153.0	206.0	36.9	46.8	40-49 hours
มี	17.5	10.4	1.2	-	2.2	-	2.7	0.0	0.4	0.5	Available
ไม่มี	2,051.9	1,237.4	16.2	3.3	163.8	6.7	150.3	206.0	36.6	46.3	Not available
50 ชั่วโมงขึ้นไป	2,555.2	1,498.1	9.4	6.5	143.2	0.8	260.2	379.5	72.2	64.5	50 hours and over
มี	3.6	3.5	0.1	-	-	-	0.1	-	-	-	Available
ไม่มี	2,551.6	1,494.6	9.3	6.5	143.2	0.8	260.2	379.5	72.2	64.5	Not available
หญิง	5,258.8	3,261.9	13.6	4.2	498.6	3.5	79.5	579.5	249.3	14.6	FEMALE
มี	95.4	85.0	0.4	-	4.4	-	0.2	0.7	3.4	-	Available
ไม่มี	5,163.4	3,176.9	13.2	4.2	494.2	3.5	79.4	578.8	245.9	14.6	Not available
มีงานประจำแต่ไม่ได้ทำงาน	43.4	25.7	-	-	4.5	-	1.8	5.0	1.8	0.1	With job not work
มี	1.7	1.6	-	-	0.0	-	-	-	-	-	Available
ไม่มี	41.7	24.1	-	-	4.4	-	1.8	5.0	1.8	0.1	Not available
1-9 ชั่วโมง	51.4	46.9	0.6	-	3.2	-	-	0.1	0.1	-	1-9 hours
มี	8.1	8.0	-	-	0.1	-	-	-	-	-	Available
ไม่มี	43.2	38.9	0.6	-	3.1	-	-	0.1	0.1	-	Not available
10-19 ชั่วโมง	221.3	195.5	0.0	-	2.2	-	3.5	11.5	4.3	-	10-19 hours
มี	19.5	18.6	-	-	-	-	-	-	0.4	-	Available
ไม่มี	201.8	176.9	0.0	-	2.2	-	3.5	11.5	3.9	-	Not available
20-29 ชั่วโมง	563.8	488.6	1.9	-	25.0	-	0.7	23.2	12.3	0.1	20-29 hours
มี	31.8	29.6	-	-	1.0	-	0.2	0.1	0.6	-	Available
ไม่มี	531.9	459.0	1.9	-	24.0	-	0.6	23.1	11.7	0.1	Not available
30-34 ชั่วโมง	244.6	199.2	1.3	-	12.6	0.2	1.2	14.7	7.0	-	30-34 hours
มี	10.8	10.0	-	-	0.5	-	-	-	0.3	-	Available
ไม่มี	233.8	189.2	1.3	-	12.0	0.2	1.2	14.7	6.8	-	Not available
35-39 ชั่วโมง	725.0	384.5	2.1	0.5	31.8	1.3	4.1	27.4	25.0	0.7	35-39 hours
มี	4.6	2.2	0.3	-	0.1	-	-	-	1.6	-	Available
ไม่มี	720.4	382.3	1.8	0.5	31.7	1.3	4.1	27.4	23.4	0.7	Not available
40-49 ชั่วโมง	1,865.8	1,140.7	4.4	1.7	248.3	2.0	31.1	157.4	86.6	7.3	40-49 hours
มี	11.6	10.4	0.1	-	0.0	-	-	0.3	0.5	-	Available
ไม่มี	1,854.3	1,130.4	4.3	1.7	248.2	2.0	31.1	157.0	86.0	7.3	Not available
50 ชั่วโมงขึ้นไป	1,543.6	780.9	3.4	2.0	171.1	0.1	37.1	340.3	112.3	6.4	50 hours and over
มี	7.3	4.5	-	-	2.5	-	-	0.2	-	-	Available
ไม่มี	1,536.3	776.4	3.4	2.0	168.6	0.1	37.1	340.1	112.3	6.4	Not available

ตารางที่ 9 จำนวนผู้มีงานทำ จำนวนตามอุตสาหกรรม จำนวนชั่วโมงทำงานต่อสัปดาห์ การมีงานเหลือพอและต้องการทำงานเพิ่มขึ้น และเพศ ภาคตะวันออกเฉียงเหนือ (ต่อ)

TABLE 9 EMPLOYED PERSONS BY INDUSTRY, HOURS WORKED PER WEEK, AVAILABILITY FOR ADDITIONAL WORK AND SEX , NORTHEASTERN REGION (Contd.)

หน่วยเป็นพัน : In Thousands

ไตรมาสที่ 3/2549 : Quarter 3/2006

จำนวนชั่วโมงทำงาน เพศ และ การมีงานเหลือพอ และต้องการทำงานเพิ่มขึ้น	สื่อกลาง ทางการเงิน Financial Intermediation	อสังหาริมทรัพย์ และเช่า Real estate & Renting	บริหารราชการ และป้องกันประเทศ Public adminis- tration & Defence	อุตสาหกรรม (ต่อ) Industry (Contd.)			ลูกจ้างในครัว- เรือนส่วนบุคคล Private households	บริการ ชุมชน สังคม Other community & Social with employed persons	องค์กร ระหว่างประเทศ Extra-territorial organizations	ไม่ทราบ Unknown	HOURS WORKED, SEX AND AVAILABILITY FOR ADDITIONAL WORK
				การศึกษา Education	ด้านสุขภาพและ สังคม Health & Social work	อุตสาหกรรมและ บริการ Industry & Services					
ชาย	22.4	47.6	275.3	172.6	37.2	59.6	1.2	-	-	MALE	
มี	0.1	0.5	0.3	0.1	0.1	1.2	-	-	-	Available	
ไม่มี	22.3	47.2	275.0	172.5	37.1	58.4	1.2	-	-	Not available	
มีงานประจำแต่ไม่ได้ทำงาน	-	-	0.0	0.4	-	0.1	-	-	-	With job not work	
มี	-	-	-	-	-	-	-	-	-	Available	
ไม่มี	-	-	0.0	0.1	-	0.1	-	-	-	Not available	
1-9 ชั่วโมง	-	0.5	-	0.4	-	0.6	-	-	-	1-9 hours	
มี	-	0.1	-	0.1	-	0.6	-	-	-	Available	
ไม่มี	-	0.4	-	0.1	-	0.6	-	-	-	Not available	
10-19 ชั่วโมง	-	0.2	2.2	0.2	0.2	0.6	-	-	-	10-19 hours	
มี	-	0.1	-	-	-	0.1	-	-	-	Available	
ไม่มี	-	0.1	2.2	0.2	0.2	0.5	-	-	-	Not available	
20-29 ชั่วโมง	0.1	1.4	5.5	2.6	0.5	3.9	0.2	-	-	20-29 hours	
มี	-	0.3	-	-	0.1	0.3	-	-	-	Available	
ไม่มี	0.1	1.2	5.5	2.6	0.4	3.5	0.2	-	-	Not available	
30-34 ชั่วโมง	-	0.7	2.9	0.5	0.1	6.1	-	-	-	30-34 hours	
มี	-	-	-	-	-	0.7	-	-	-	Available	
ไม่มี	-	0.7	2.9	0.5	0.1	5.4	-	-	-	Not available	
35-39 ชั่วโมง	8.5	9.2	134.2	105.0	14.8	8.4	-	-	-	35-39 hours	
มี	-	-	0.3	0.0	-	0.1	-	-	-	Available	
ไม่มี	8.5	9.2	134.0	105.0	14.8	8.4	-	-	-	Not available	
40-49 ชั่วโมง	9.1	20.4	70.2	52.9	13.3	19.4	0.2	-	-	40-49 hours	
มี	0.1	-	-	-	-	0.1	-	-	-	Available	
ไม่มี	9.0	20.4	70.2	52.9	13.3	19.3	0.2	-	-	Not available	
50 ชั่วโมงขึ้นไป	4.7	15.4	60.3	11.0	8.3	20.5	0.7	-	-	50 hours and over	
มี	-	-	-	0.1	-	-	-	-	-	Available	
ไม่มี	4.7	15.4	60.3	10.9	8.3	20.5	0.7	-	-	Not available	
หญิง	23.2	23.1	97.8	194.0	128.7	63.8	22.7	0.0	-	FEMALE	
มี	0.2	-	0.3	0.0	0.5	0.1	0.2	-	-	Available	
ไม่มี	23.0	23.1	97.5	193.9	128.2	63.6	22.4	0.0	-	Not available	
มีงานประจำแต่ไม่ได้ทำงาน	-	-	0.3	0.8	2.5	0.8	-	-	-	With job not work	
มี	-	-	-	-	-	-	-	-	-	Available	
ไม่มี	-	-	0.3	0.8	2.5	0.8	-	-	-	Not available	
1-9 ชั่วโมง	-	0.1	-	-	0.3	0.2	0.1	-	-	1-9 hours	
มี	-	0.1	-	-	-	0.1	-	-	-	Available	
ไม่มี	-	0.1	-	-	0.3	0.2	0.1	-	-	Not available	
10-19 ชั่วโมง	-	0.1	0.7	1.3	1.8	0.3	0.2	-	-	10-19 hours	
มี	-	-	-	-	0.5	-	-	-	-	Available	
ไม่มี	-	0.1	0.7	1.3	1.3	0.3	0.2	-	-	Not available	
20-29 ชั่วโมง	1.7	1.0	0.3	2.6	2.6	3.5	0.4	-	-	20-29 hours	
มี	0.2	-	-	-	-	0.1	-	-	-	Available	
ไม่มี	1.5	1.0	0.3	2.6	2.6	3.4	0.3	-	-	Not available	
30-34 ชั่วโมง	-	0.1	3.4	0.8	1.8	2.1	0.3	-	-	30-34 hours	
มี	-	-	-	-	-	-	-	-	-	Available	
ไม่มี	-	0.1	3.4	0.8	1.8	2.1	0.3	-	-	Not available	
35-39 ชั่วโมง	6.1	7.7	63.6	116.5	46.1	5.1	2.6	-	-	35-39 hours	
มี	-	-	0.3	0.0	0.0	-	-	-	-	Available	
ไม่มี	6.1	7.7	63.3	116.5	46.1	5.1	2.6	-	-	Not available	
40-49 ชั่วโมง	12.0	8.1	26.0	59.7	47.0	25.8	7.9	-	-	40-49 hours	
มี	0.0	-	-	-	-	-	-	-	-	Available	
ไม่มี	12.0	8.1	26.0	59.7	47.0	25.8	7.7	-	-	Not available	
50 ชั่วโมงขึ้นไป	3.4	6.0	3.7	12.2	27.6	25.9	11.3	0.0	-	50 hours and over	
มี	-	-	-	-	-	-	-	-	-	Available	
ไม่มี	3.4	6.0	3.7	12.2	27.6	25.9	11.3	0.0	-	Not available	

ตารางที่ 10 จำนวนผู้มีงานทำ จำนวนตามสถานภาพการทำงาน จำนวนชั่วโมงทำงานต่อสัปดาห์ การมีเวลาเหลือพอและต้องการทำงานเพิ่มขึ้น และเพศ ภาคตะวันออกเฉียงเหนือ
 TABLE 10 EMPLOYED PERSONS BY WORK STATUS, HOURS WORKED PER WEEK, AVAILABILITY FOR ADDITIONAL WORK AND SEX, NORTHEASTERN REGION

ไตรมาสที่ 3/2549 : Quarter 3/2006

หน่วยเป็นพัน : In Thousands

จำนวนชั่วโมงทำงาน เพศ และ การมีเวลาเหลือพอ และต้องการทำงานเพิ่มขึ้น	สถานภาพการทำงาน Work Status						จำนวนผู้ ครอบครัว Unpaid Family Worker	จำนวนผู้ Members of Producers' Cooperatives	HOURS WORKED, SEX AND AVAILABILITY FOR ADDITIONAL WORK
	รวม Total	นายจ้าง Employer	รัฐจ้าง Government Employee	ลูกจ้างเอกชน Private Employee	ทำงานส่วนตัว Own Account Worker	ว่าง ว่าง			
ชาย	6,467.0	131.9	576.0	1,285.7	3,208.8	1,256.0	8.6	MALE	
มี	145.9	1.2	0.3	32.4	60.6	51.4	-	Available	
ไม่มี	6,321.0	130.8	575.6	1,253.3	3,148.2	1,204.6	8.6	Not available	
มีเวลาว่างแต่ไม่ทำงาน	56.5	1.4	0.5	9.8	43.9	0.2	0.8	With job not work	
มี	7.3	0.2	-	1.9	5.2	-	-	Available	
ไม่มี	49.2	1.2	0.5	7.9	38.7	0.2	0.8	Not available	
1-9 ชั่วโมง	56.1	2.7	-	5.0	20.3	28.1	-	1-9 hours	
มี	13.9	-	-	0.3	6.2	7.4	-	Available	
ไม่มี	42.3	2.7	-	4.7	14.1	20.8	-	Not available	
10-19 ชั่วโมง	200.4	2.2	2.2	31.1	87.4	77.4	-	10-19 hours	
มี	23.4	0.9	4.3	4.3	14.6	3.6	-	Available	
ไม่มี	177.0	1.3	2.2	26.8	72.8	73.8	-	Not available	
20-29 ชั่วโมง	512.0	4.7	8.3	76.2	303.1	119.1	0.7	20-29 hours	
มี	47.6	-	8.3	7.7	15.8	24.1	-	Available	
ไม่มี	464.4	4.7	8.3	68.5	287.3	95.0	0.7	Not available	
30-34 ชั่วโมง	278.0	2.6	4.6	65.9	141.1	63.8	-	30-34 hours	
มี	13.3	-	4.6	6.8	5.2	1.3	-	Available	
ไม่มี	264.6	2.6	4.6	59.0	135.9	62.5	-	Not available	
35-39 ชั่วโมง	739.4	8.3	30.4	31.0	287.5	108.3	-	35-39 hours	
มี	19.3	-	0.3	2.9	7.1	9.0	-	Available	
ไม่มี	720.1	8.3	30.4	28.0	280.4	99.3	-	Not available	
40-49 ชั่วโมง	2,069.4	32.4	169.3	501.3	937.6	427.7	1.2	40-49 hours	
มี	17.5	0.1	-	7.6	4.1	5.8	-	Available	
ไม่มี	2,051.9	32.4	169.3	493.6	933.5	421.9	1.2	Not available	
50 ชั่วโมงขึ้นไป	2,555.2	77.6	86.7	565.5	1,388.0	431.5	5.9	50 hours and over	
มี	3.6	-	0.1	0.8	2.5	0.3	-	Available	
ไม่มี	2,551.6	77.6	86.7	564.7	1,385.5	431.2	5.9	Not available	
หญิง	5,258.8	34.7	424.4	898.6	1,633.0	2,260.2	7.9	FEMALE	
มี	95.4	0.0	0.9	25.4	36.4	32.6	-	Available	
ไม่มี	5,163.4	34.6	423.5	873.2	1,596.5	2,227.6	7.9	Not available	
มีเวลาว่างแต่ไม่ทำงาน	43.4	2.8	3.6	9.0	20.2	7.2	0.6	With job not work	
มี	1.7	-	-	-	1.7	-	-	Available	
ไม่มี	41.7	2.8	3.6	9.0	18.5	7.2	0.6	Not available	
1-9 ชั่วโมง	51.4	-	-	1.7	14.5	35.2	-	1-9 hours	
มี	8.1	-	-	1.4	2.2	4.6	-	Available	
ไม่มี	43.2	-	-	0.3	12.3	30.6	-	Not available	
10-19 ชั่วโมง	221.3	0.5	3.8	30.8	75.9	110.3	-	10-19 hours	
มี	19.5	-	0.5	3.7	11.6	3.7	-	Available	
ไม่มี	201.8	0.5	3.3	27.1	64.3	106.6	-	Not available	
20-29 ชั่วโมง	563.8	1.9	4.0	50.3	251.0	254.3	2.3	20-29 hours	
มี	31.8	-	4.0	9.2	14.3	8.3	-	Available	
ไม่มี	531.9	1.9	4.0	41.1	236.7	246.0	2.3	Not available	
30-34 ชั่วโมง	244.6	3.3	4.3	41.1	75.4	120.5	-	30-34 hours	
มี	10.8	-	-	6.3	1.5	3.0	-	Available	
ไม่มี	233.8	3.3	4.3	34.8	73.8	117.5	-	Not available	
35-39 ชั่วโมง	725.0	2.0	244.9	38.5	172.3	266.5	0.9	35-39 hours	
มี	4.6	-	0.4	2.2	0.5	1.6	-	Available	
ไม่มี	720.4	2.0	244.5	36.3	171.8	265.0	0.9	Not available	
40-49 ชั่วโมง	1,865.8	10.5	129.8	413.3	486.3	825.1	0.9	40-49 hours	
มี	11.6	0.0	0.0	2.2	2.7	6.6	-	Available	
ไม่มี	1,854.3	10.4	129.7	411.1	483.6	818.5	0.9	Not available	
50 ชั่วโมงขึ้นไป	1,543.6	13.8	34.1	313.9	537.4	641.1	3.3	50 hours and over	
มี	7.3	-	-	0.4	2.0	4.9	-	Available	
ไม่มี	1,536.3	13.8	34.1	313.5	535.5	636.2	3.3	Not available	

ตารางที่ 11 จำนวนผู้มีงานทำ จำแนกตามกลุ่มอายุ จำนวนชั่วโมงทำงานต่อสัปดาห์ การมีเวลาเหลือพอและต้องการทำงานเพิ่มขึ้น และเพศ ภาคตะวันออกเฉียงเหนือ

TABLE 11 EMPLOYED PERSONS BY AGE GROUP, HOURS WORKED PER WEEK, AVAILABILITY FOR ADDITIONAL WORK AND SEX , NORTHEASTERN REGION

ไตรมาสที่ 3/2549 : Quarter 3/2006

หน่วยเป็นพัน : In Thousands

จำนวนชั่วโมงทำงาน เพศ และ	รวม						กลุ่มอายุ		HOURS WORKED, SEX AND	
	15-19	20-24	25-29	30-34	35-39	40-49	50-59	>= 60	AVAILABILITY FOR ADDITIONAL WORK	TOTAL
การมีเวลาเหลือพอ	471.3	1,086.5	1,297.0	1,445.8	1,633.0	2,918.1	1,910.9	963.3	Available	963.3
และต้องการทำงานเพิ่มขึ้น	24.2	30.1	29.8	30.0	35.6	58.6	28.3	4.9	Not available	4.9
ยอดรวม	11,725.8	11,484.4	11,484.4	11,484.4	11,484.4	11,484.4	11,484.4	11,484.4	With job not work	958.3
มี	4.5	7.2	8.1	8.3	13.6	25.2	21.0	12.0	Available	12.0
ไม่มี	1.0	-	0.3	1.8	1.3	1.6	1.5	1.5	Not available	1.5
มีงานประจำแต่ไม่ได้ทำงาน	3.5	7.2	7.8	6.6	12.4	23.6	19.4	10.5	1-9 hours	10.5
1-9 ชั่วโมง	19.9	12.4	4.2	7.8	12.2	17.2	20.3	13.5	Available	13.5
มี	0.1	7.4	0.8	4.0	1.7	5.6	2.2	0.4	Not available	0.4
ไม่มี	19.8	5.1	3.4	3.8	10.6	11.6	18.1	13.1	10-19 hours	13.1
10-19 ชั่วโมง	59.2	44.1	34.1	42.4	54.3	84.8	54.2	48.5	Available	48.5
มี	0.5	3.5	8.3	5.0	4.7	11.6	8.2	1.1	Not available	1.1
ไม่มี	58.8	40.5	25.8	37.4	49.6	73.2	46.0	47.4	20-29 hours	47.4
20-29 ชั่วโมง	63.3	56.1	97.7	123.5	131.7	251.5	194.7	157.3	Available	157.3
มี	13.5	8.5	11.7	11.0	11.3	15.9	6.2	1.2	Not available	1.2
ไม่มี	49.8	47.6	86.0	112.5	120.4	235.6	188.5	156.1	30-34 hours	156.1
30-34 ชั่วโมง	20.3	47.6	34.0	63.1	67.3	138.6	96.3	55.4	Available	55.4
มี	0.3	-	0.7	3.0	7.5	9.6	3.1	0.0	Not available	0.0
ไม่มี	20.0	47.6	33.3	60.1	59.8	129.0	93.2	55.3	35-39 hours	55.3
35-39 ชั่วโมง	39.8	118.9	186.1	184.6	168.5	397.5	265.2	103.9	Available	103.9
มี	4.1	3.9	1.7	2.8	2.4	6.2	2.9	-	Not available	-
ไม่มี	35.7	115.0	184.4	181.9	166.1	391.3	262.2	103.9	40-49 hours	103.9
40-49 ชั่วโมง	151.0	448.1	497.6	477.9	518.4	924.1	638.9	279.2	Available	279.2
มี	29.1	4.7	4.7	2.3	5.3	5.0	2.6	0.4	Not available	0.4
ไม่มี	146.9	443.4	492.9	475.6	513.1	919.2	636.3	278.7	50 hours and over	278.7
50 ชั่วโมงขึ้นไป	113.3	352.1	435.4	538.1	667.0	1,079.2	620.3	293.6	Available	293.6
มี	0.7	2.1	1.6	0.2	1.5	3.1	1.4	0.3	Not available	0.3
ไม่มี	112.6	350.0	433.8	537.9	665.5	1,076.1	618.9	293.2	Additional work	293.2

ตารางที่ 11 จำนวนผู้มีงานทำ จำนวนตามกลุ่มอายุ จำนวนชั่วโมงทำงานต่อสัปดาห์ การมีเวลาเหลือพอและต้องการทำงานเพิ่มขึ้น และเพศ ภาคตะวันออกเฉียงเหนือ

TABLE 11 EMPLOYED PERSONS BY AGE GROUP, HOURS WORKED PER WEEK, AVAILABILITY FOR ADDITIONAL WORK AND SEX, NORTHEASTERN REGION

ประเภทที่ 3/2549 : Quarter 3/2006	จำนวนผู้มีงานทำ เพศ และ การมีเวลาเหลือพอ และต้องการทำงานเพิ่มขึ้น	กลุ่มอายุ Age Group							SEX AND AVAILABILITY FOR ADDITIONAL WORK	
		15-19	20-24	25-29	30-34	35-39	40-49	50-59		>= 60
	รวม									
	Total									
	ชาย	3117	648.6	725.6	769.0	838.8	1,539.4	1,040.6	593.3	MALE
	มี	157	24.7	18.4	14.5	18.6	31.7	18.3	4.2	Available
	ไม่มี	295.9	624.0	707.2	754.4	820.3	1,507.8	1,022.3	589.1	Not available
	มีงานประจำแต่ไม่ได้ทำงาน	56.5	4.2	5.3	3.5	4.7	13.2	13.2	9.9	With job not work
	มี	7.3	-	0.3	1.8	0.4	0.8	1.5	1.5	Available
	ไม่มี	49.2	4.2	5.0	1.7	4.3	12.4	11.7	8.4	Not available
	1-9 ชั่วโมง	56.1	9.9	3.2	1.3	6.0	7.6	9.7	4.9	1-9 hours
	มี	13.9	7.4	0.8	2.2	3.1	3.1	2.2	-	Available
	ไม่มี	42.3	2.5	2.5	1.1	5.8	4.6	7.4	4.9	Not available
	10-19 ชั่วโมง	200.4	16.2	14.4	19.9	26.7	34.3	23.4	22.2	10-19 hours
	มี	23.4	1.5	4.8	2.5	2.3	7.0	4.4	0.7	Available
	ไม่มี	177.0	14.7	9.6	17.4	24.4	27.3	19.0	21.5	Not available
	20-29 ชั่วโมง	512.0	32.9	57.4	49.2	52.2	116.5	86.3	79.0	20-29 hours
	มี	47.6	8.1	6.7	6.4	5.0	8.4	3.4	1.2	Available
	ไม่มี	464.4	24.8	50.8	43.0	47.2	108.1	83.0	77.8	Not available
	30-34 ชั่วโมง	278.0	28.8	16.0	31.7	31.3	79.8	46.6	27.5	30-34 hours
	มี	13.3	-	0.7	0.9	4.6	5.4	1.6	-	Available
	ไม่มี	264.6	28.8	15.3	30.8	26.7	74.4	45.0	27.5	Not available
	35-39 ชั่วโมง	739.4	59.2	84.0	82.8	89.9	197.6	140.8	62.7	35-39 hours
	มี	19.3	3.6	1.7	1.6	2.3	4.2	2.0	-	Available
	ไม่มี	720.1	55.6	82.2	81.2	87.6	193.4	138.8	62.7	Not available
	40-49 ชั่วโมง	2,069.4	259.4	259.4	238.8	257.0	439.4	329.6	174.0	40-49 hours
	มี	17.5	4.1	3.2	1.3	2.9	2.1	2.0	0.4	Available
	ไม่มี	2,051.9	255.3	256.3	237.5	254.1	437.3	327.5	173.5	Not available
	50 ชั่วโมงขึ้นไป	2,555.2	227.9	285.8	341.9	371.1	651.1	391.2	213.0	50 hours and over
	มี	3.6	-	0.3	0.1	0.9	0.8	1.3	0.3	Available
	ไม่มี	2,551.6	227.9	285.5	341.8	370.2	650.3	389.9	212.7	Not available
	หญิง	159.6	437.9	571.4	676.8	794.1	1,378.7	870.3	370.0	FEMALE
	มี	95.4	5.5	11.4	15.5	17.0	26.9	9.9	0.8	Available
	ไม่มี	5,163.4	432.4	560.0	661.3	777.1	1,351.8	860.4	389.2	Not available
	มีงานประจำแต่ไม่ได้ทำงาน	43.4	3.0	2.8	4.9	9.0	12.0	7.8	2.1	With job not work
	มี	1.7	-	-	-	0.9	0.8	-	-	Available
	ไม่มี	41.7	3.0	2.8	4.9	8.1	11.2	7.8	2.1	Not available
	1-9 ชั่วโมง	51.4	2.6	0.9	6.6	6.2	9.5	10.7	8.6	1-9 hours
	มี	8.1	-	-	3.8	1.4	2.5	-	0.4	Available
	ไม่มี	43.2	2.6	0.9	2.7	4.8	7.0	10.7	8.2	Not available
	10-19 ชั่วโมง	221.3	27.9	19.7	22.6	27.6	50.6	30.9	26.3	10-19 hours
	มี	19.5	2.0	3.5	2.5	2.4	4.6	3.9	0.4	Available
	ไม่มี	201.8	25.9	16.2	20.0	25.2	45.9	27.0	25.9	Not available
	20-29 ชั่วโมง	563.8	24.9	23.2	74.3	79.5	135.0	108.4	78.3	20-29 hours
	มี	31.8	0.5	5.0	4.8	6.3	7.6	2.9	-	Available
	ไม่มี	531.9	22.7	35.2	69.5	73.2	127.5	105.5	78.3	Not available
	30-34 ชั่วโมง	244.6	18.8	18.0	31.4	36.0	58.8	49.8	27.9	30-34 hours
	มี	10.8	-	-	2.1	2.9	4.2	1.6	0.0	Available
	ไม่มี	233.8	18.8	18.0	29.3	33.1	54.7	48.2	27.8	Not available
	35-39 ชั่วโมง	725.0	59.7	102.1	101.8	78.6	199.9	124.4	41.1	35-39 hours
	มี	4.6	0.3	-	1.2	0.0	2.0	1.0	-	Available
	ไม่มี	720.4	59.4	102.1	100.7	78.5	197.9	123.5	41.1	Not available
	40-49 ชั่วโมง	1,865.8	178.6	238.1	239.1	261.4	484.7	309.3	105.2	40-49 hours
	มี	11.6	0.6	1.6	1.0	2.5	2.9	0.5	-	Available
	ไม่มี	1,854.3	178.0	236.6	238.1	259.0	481.8	308.8	105.2	Not available
	50 ชั่วโมงขึ้นไป	1,543.6	124.2	149.6	196.2	295.9	428.1	229.1	80.5	50 hours and over
	มี	7.3	2.1	1.3	0.1	0.6	2.4	0.1	-	Available
	ไม่มี	1,536.3	122.0	148.3	196.1	295.3	425.8	229.0	80.5	Not available

หน่วยนับพัน : in Thousands

ตารางที่ 12 จำนวนผู้ว่างงาน ที่ทำงานทำ จำนวนตามระยะเวลาที่ทำงานทำ ระดับการศึกษาที่สำเร็จ และเพศ ภาคตะวันออกเฉียงเหนือ

TABLE 12 UNEMPLOYED PERSONS, SEEKING JOP BY DURATION OF SEEKING JOP, LEVEL OF EDUCATIONAL ATTAINMENT AND SEX , NORTHEASTERN REGION

ไตรมาสที่ 3/2549 : Quarter 3/2006

หน่วยเป็นพัน : In Thousands

ระดับการศึกษาที่สำเร็จ	รวม	ระยะเวลาที่ทำงานทำ						Duration of seeking job			LEVEL OF EDUCATIONAL ATTAINMENT	
		< 1 เดือน	1 - 2.9 เดือน	3 - 5.9 เดือน	6 - 8.9 เดือน	9 - 11.9 เดือน	>=12 เดือน	Months	Months	Months	Unknown	
ยอดรวม	25,141	3,811	11,258	8,001	102	1,767	202	-	-	-	-	TOTAL
ไม่มีการศึกษา	586	-	484	-	102	-	-	-	-	-	-	No education
ต่ำกว่าประถมศึกษา	2,994	881	801	1,221	-	-	91	-	-	-	-	Less than Elementary
ประถมศึกษา	3,453	771	2,544	138	-	-	-	-	-	-	-	Elementary
มัธยมศึกษาตอนต้น	5,521	971	2,720	1,830	-	-	-	-	-	-	-	Lower Secondary
มัธยมศึกษาตอนปลาย	6,359	1,188	2,718	686	-	1,767	-	-	-	-	-	Upper Secondary Level
สายสามัญ	5,617	726	2,718	406	-	1,767	-	-	-	-	-	General/Academic
สายวิชาชีพ	742	462	-	280	-	-	-	-	-	-	-	Vocational
สายวิชาการศึกษา	-	-	-	-	-	-	-	-	-	-	-	Teacher Training
อุดมศึกษา	6,227	-	1,990	4,126	-	-	111	-	-	-	-	Higher Level
สายวิชาการ	4,622	-	1,585	3,037	-	-	-	-	-	-	-	Academic
สายวิชาชีพ	1,605	-	405	1,089	-	-	111	-	-	-	-	Higher Technical Education
สายวิชาการศึกษา	-	-	-	-	-	-	-	-	-	-	-	Teacher Training
อื่นๆ	-	-	-	-	-	-	-	-	-	-	-	1/ Others
ไม่ทราบ	-	-	-	-	-	-	-	-	-	-	-	Unknown

1/ รวมอาชีพระยะสั้น 1/ Including Short Course Vocational

ตารางที่ 12 จำนวนผู้ว่างงาน ที่ทำงานทำ จำแนกตามระยะเวลาที่หางานทำ ระดับการศึกษาที่สำเร็จ และเพศ ภาคตะวันออกเฉียงเหนือ

TABLE 12 UNEMPLOYED PERSONS, SEEKING JOP BY DURATION OF SEEKING JOP, LEVEL OF EDUCATIONAL ATTAINMENT AND SEX, NORTHEASTERN REGION

ไตรมาสที่ 3/2549 : Quarter 3/2006

หน่วยเป็นพัน : In Thousands

ระดับการศึกษาที่สำเร็จ	รวม	ระยะเวลาที่หางานทำ						Duration of seeking job			LEVEL OF EDUCATIONAL ATTAINMENT		
		< 1 เดือน	1 - 2.9 เดือน	3 - 5.9 เดือน	6 - 8.9 เดือน	9 - 11.9 เดือน	>=12 เดือน	ไม่ทราบ	Unknown	Months	Months	Months	Months
ชาย	12,894	2,913	4,804	4,964	102	-	111	-	-	-	111	-	MALE
ไม่มีการศึกษา	102	-	-	-	102	-	-	-	-	-	-	-	No education
ต่ำกว่าประถมศึกษา	2,483	881	381	1,221	-	-	-	-	-	-	-	-	Less than Elementary
ประถมศึกษา	3,039	504	2,397	138	-	-	-	-	-	-	-	-	Elementary
มัธยมศึกษาตอนต้น	3,827	877	1,120	1,830	-	-	-	-	-	-	-	-	Lower Secondary
มัธยมศึกษาตอนปลาย	1,791	651	454	686	-	-	-	-	-	-	-	-	Upper Secondary Level
สายสามัญ	1,511	651	454	406	-	-	-	-	-	-	-	-	General/Academic
สายอาชีพศึกษา	280	-	-	280	-	-	-	-	-	-	-	-	Vocational
สายวิชาการศึกษา	-	-	-	-	-	-	-	-	-	-	-	-	Teacher Training
อุดมศึกษา	1,652	-	452	1,089	-	-	111	-	-	-	-	-	Higher Level
สายวิชาการ	47	-	47	-	-	-	-	-	-	-	-	-	Academic
สายวิชาชีพ	1,605	-	405	1,089	-	-	111	-	-	-	-	-	Higher Technical Education
สายวิชาการศึกษา	-	-	-	-	-	-	-	-	-	-	-	-	Teacher Training
อื่นๆ ^{1/}	-	-	-	-	-	-	-	-	-	-	-	-	Others ^{1/}
ไม่ทราบ	-	-	-	-	-	-	-	-	-	-	-	-	Unknown
หญิง	12,247	898	6,454	3,037	-	1,767	91	-	-	-	-	-	FEMALE
ไม่มีการศึกษา	484	-	484	-	-	-	-	-	-	-	-	-	No education
ต่ำกว่าประถมศึกษา	512	-	421	-	-	-	91	-	-	-	-	-	Less than Elementary
ประถมศึกษา	414	267	147	-	-	-	-	-	-	-	-	-	Elementary
มัธยมศึกษาตอนต้น	1,694	94	1,600	-	-	-	-	-	-	-	-	-	Lower Secondary
มัธยมศึกษาตอนปลาย	4,567	537	2,263	-	1,767	-	-	-	-	-	-	-	Upper Secondary Level
สายสามัญ	4,105	75	2,263	-	1,767	-	-	-	-	-	-	-	General/Academic
สายอาชีพศึกษา	462	462	-	-	-	-	-	-	-	-	-	-	Vocational
สายวิชาการศึกษา	-	-	-	-	-	-	-	-	-	-	-	-	Teacher Training
อุดมศึกษา	4,575	-	1,538	3,037	-	-	-	-	-	-	-	-	Higher Level
สายวิชาการ	4,575	-	1,538	3,037	-	-	-	-	-	-	-	-	Academic
สายวิชาชีพ	-	-	-	-	-	-	-	-	-	-	-	-	Higher Technical Education
สายวิชาการศึกษา	-	-	-	-	-	-	-	-	-	-	-	-	Teacher Training
อื่นๆ ^{1/}	-	-	-	-	-	-	-	-	-	-	-	-	Others ^{1/}
ไม่ทราบ	-	-	-	-	-	-	-	-	-	-	-	-	Unknown

1/ รวมอาชีพระยะสั้น

1/ Including Short Course Vocational

ตารางที่ 13 จำนวนผู้ว่างงาน ที่เคยทำงานมาก่อน จำแนกตามอาชีพที่ทำงานครั้งสุดท้าย อุตสาหกรรมที่ทำงานครั้งสุดท้าย และเพศ ภาคตะวันออกเฉียงเหนือ

TABLE 13 UNEMPLOYED PERSONS, EVER WORKED BY LAST OCCUPATION, LAST INDUSTRY AND SEX , NORTHEASTERN REGION

ไตรมาสที่ 3/2549 : Quarter 3/2006

หน่วยเป็นพัน : In Thousands

อาชีพที่ทำงานครั้งสุดท้าย	อุตสาหกรรมที่ทำงานครั้งสุดท้าย Last Industry										LAST OCCUPATION
	รวม	เกษตรกรรม	การประมง	เหมืองแร่เหมืองหิน	การผลิต	ไฟฟ้า ก๊าซ และประปา	การก่อสร้าง	การขายปลีก	โรงแรม และภัตตาคาร	การขนส่ง	
Total	Agriculture	Fishing	Mining & Quarrying	Manufacturing	Electricity, Gas & Water supply	Construction	Wholesale & Retail trade	Hotels & Restaurants	Transport & Communication	TOTAL	
ยอดรวม	88,999	26,229	-	-	13,836	-	15,895	18,737	3,186	1,936	
1. ผู้บัญญัติกฎหมาย ข้าราชการระดับอาวุโส และผู้จัดการ	3,671	-	-	-	-	-	153	3,518	-	-	1. Legislators, senior officials and managers
2. ผู้ประกอบวิชาชีพด้านต่างๆ	247	-	-	-	-	-	-	-	-	-	2. Professionals
3. ผู้ประกอบวิชาชีพด้านเทคนิคสาขาต่างๆ และอาชีพที่เกี่ยวข้อง	1,755	-	-	-	383	-	-	-	1,277	-	3. Technicians and associate professionals
4. เสมียน	4,099	-	-	-	-	-	-	698	-	50	4. Clerks
5. พนักงานบริการและพนักงานในร้านค้า และตลาด	10,028	-	-	-	-	-	-	6,619	1,667	1,025	5. Service workers and shop and market sales workers
6. ผู้ปฏิบัติงานที่มีฝีมือในด้านเกษตรกรรม และการประมง	20,756	18,031	-	-	-	-	-	-	-	-	6. Skilled agricultural and fishery workers
7. ผู้ปฏิบัติงานด้านความสามรถทางฝีมือ และธุรกิจการค้าที่เกี่ยวข้อง	16,884	-	-	-	6,523	-	7,588	2,577	196	-	7. Craft and related trades workers
8. ผู้ปฏิบัติการโรงงานและเครื่องจักร และผู้ปฏิบัติงานด้านการประกอบ	8,184	-	-	-	6,550	-	77	542	-	861	8. Plant and machine operators and assemblers
9. อาชีพพื้นฐานต่างๆ ในด้านการขาย และการให้บริการ	23,378	8,198	-	-	381	-	8,077	4,785	46	-	9. Elementary occupations
10. คนงานซึ่งไม่ได้จำแนกไว้ในหมวดอื่น	-	-	-	-	-	-	-	-	-	-	10. Workers not classifiable by occupation

ตารางที่ 13 จำนวนผู้ว่างงาน ที่เคยทำงานมาก่อน จำนวนตามอาชีพที่ทำงานครั้งสุดท้าย อุตสาหกรรมที่ทำงานครั้งสุดท้าย และเพศ ภาคตะวันออกเฉียงเหนือ (ต่อ)

TABLE 13 UNEMPLOYED PERSONS, EVER WORKED BY LAST OCCUPATION, LAST INDUSTRY AND SEX , NORTHEASTERN REGION (Contd.)

ไตรมาสที่ 3/2549 : Quarter 3/2006

หน่วยเป็นพัน : In Thousands

อาชีพที่ทำงานครั้งสุดท้าย	อุตสาหกรรมที่ทำงานครั้งสุดท้าย (ต่อ) Last Industry (Contd.)										ไม่ทราบ	LAST OCCUPATION
	สื่อกลางทางการเงิน Financial intermediation	อสังหาริมทรัพย์และการให้เช่า Real estate & Renting	บริหารราชการและป้องกันประเทศ Public administration & Defence	การศึกษา Education	ด้านสุขภาพและสังคมสงเคราะห์ Health & Social work	บริการชุมชนสังคม Other community & Social	ลูกจ้างในครัวเรือนส่วนบุคคล Private households with employed persons	องค์กรระหว่างประเทศ Extra-territorial organizations	องค์กร	รวม		
ยอดรวม	-	632	1,859	2,352	171	3,833	267	66	-	-	TOTAL	
1. ผู้บัญญัติกฎหมาย ข้าราชการระดับอาวุโสและผู้จัดการ	-	-	-	-	-	-	-	-	-	-	1. Legislators, senior officials and managers	
2. ผู้ประกอบวิชาชีพด้านต่างๆ	-	-	189	58	-	-	-	-	-	-	2. Professionals	
3. ผู้ประกอบวิชาชีพด้านเทคนิคสาขาต่างๆ และอาชีพที่เกี่ยวข้อง	-	95	-	-	-	-	-	-	-	-	3. Technicians and associate professionals	
4. เสมียน	-	54	1,107	1,992	85	113	-	-	-	-	4. Clerks	
5. พนักงานบริการและพนักงานในร้านค้าและตลาด	-	329	-	302	86	-	-	-	-	-	5. Service workers and shop and market sales workers	
6. ผู้ปฏิบัติงานที่มีฝีมือในด้านการเกษตรและการประมง	-	-	-	-	-	2,725	-	-	-	-	6. Skilled agricultural and fishery workers	
7. ผู้ปฏิบัติงานด้านความสามารถทางฝีมือและธุรกิจการค้าที่เกี่ยวข้อง	-	-	-	-	-	-	-	-	-	-	7. Craft and related trades workers	
8. ผู้ปฏิบัติงานโรงงานและเครื่องจักรและผู้ปฏิบัติงานด้านภาพประกอบ	-	154	-	-	-	-	-	-	-	-	8. Plant and machine operators and assemblers	
9. อาชีพขั้นพื้นฐานต่างๆ ในด้านการขายและการให้บริการ	-	-	563	-	-	995	267	66	-	-	9. Elementary occupations	
10. คนงานซึ่งไม่ได้จำแนกไว้ในหมวดอื่น	-	-	-	-	-	-	-	-	-	-	10. Workers not classifiable by occupation	

ตารางที่ 13 จำนวนผู้ว่างงาน ที่เคยทำงานก่อน จำนวนตามอาชีพที่ครั้งสุดท้าย อุตสาหกรรมที่ครั้งสุดท้าย และเพศ ภาคตะวันออกเฉียงเหนือ

TABLE 13 UNEMPLOYED PERSONS, EVER WORKED BY LAST OCCUPATION, LAST INDUSTRY AND SEX, NORTHEASTERN REGION

ไตรมาสที่ 3/2549 : Quarter 3/2006

หน่วยเป็นพัน : In Thousands

อาชีพที่ครั้งสุดท้าย	อุตสาหกรรมที่ครั้งสุดท้าย										รวม	LAST OCCUPATION
	เกษตรกรรม	การประมง	เหมืองแร่ และเหมืองหิน	การผลิต	ไฟฟ้า ก๊าซ และประปา	การก่อสร้าง	การขายส่ง การขายปลีก	โรงแรม และภัตตาคาร	การขนส่ง	การขนส่ง		
	Agriculture	Fishing	Mining & Quarrying	Manufacturing	Electricity, Gas & Water supply	Construction	Wholesale & Retail trade	Hotels & Restaurants	Transport & Communi- cation	Transport		
ชาย	54,183	-	-	4,134	-	14,174	9,982	2,064	911	MALE		
1. ผู้บังคับการหน่วย ชำระทหารระดับอาวุโส และผู้ช่วย	83	-	-	-	-	83	-	-	-	-	1. Legislators, senior officials and managers	
2. ผู้ประกอบการวิสาหกิจต่าง ๆ	-	-	-	-	-	-	-	-	-	-	2. Professionals	
3. ผู้ประกอบการวิสาหกิจแบบคิดราคาต่างๆ และอาชีพที่เกี่ยวข้อง	1,613	-	-	241	-	-	-	1,277	-	-	3. Technicians and associate professionals	
4. เสมียน	3,316	-	-	-	-	-	-	-	50	4. Clerks		
5. พนักงานบริการและพนักงานในร้านค้า และตลาด	3,504	-	-	-	-	-	2,196	591	-	5. Service workers and shop and market sales workers		
6. ผู้ปฏิบัติงานที่มีอยู่ในด้านเกษตรกรรม และการประมง	12,336	9,611	-	-	-	-	-	-	-	6. Skilled agricultural and fishery workers		
7. ผู้ปฏิบัติงานด้านคมนาคมทางบก และธุรกิจที่เกี่ยวข้อง	12,346	-	-	1,985	-	7,588	2,577	196	-	7. Craft and related trades workers		
8. ผู้ปฏิบัติงานโรงงานและเครื่องจักร และผู้ปฏิบัติงานด้านบริการ	3,332	-	-	1,638	-	77	542	-	861	8. Plant and machine operators and assemblers		
9. อาชีพอื่นที่รวมอยู่ในด้านเกษตรกรรม และการให้บริการ	17,655	5,798	-	210	-	6,427	4,648	-	-	9. Elementary occupations		
10. คนงานซึ่งมีได้จำแนกเป็นหมวดอื่น	-	-	-	-	-	-	-	-	-	10. Workers not classifiable by occupation		
หญิง	34,816	-	-	9,702	-	1,721	8,775	1,122	1,025	FEMALE		
1. ผู้บังคับการหน่วย ชำระทหารระดับอาวุโส และผู้ช่วย	3,588	-	-	-	-	70	3,518	-	-	-	1. Legislators, senior officials and managers	
2. ผู้ประกอบการวิสาหกิจต่าง ๆ	247	-	-	-	-	-	-	-	-	-	2. Professionals	
3. ผู้ประกอบการวิสาหกิจแบบคิดราคาต่างๆ และอาชีพที่เกี่ยวข้อง	143	-	-	143	-	-	-	-	-	-	3. Technicians and associate professionals	
4. เสมียน	783	-	-	-	-	-	698	-	-	4. Clerks		
5. พนักงานบริการและพนักงานในร้านค้า และตลาด	6,524	-	-	-	-	-	4,423	1,076	1,025	5. Service workers and shop and market sales workers		
6. ผู้ปฏิบัติงานที่มีอยู่ในด้านเกษตรกรรม และการประมง	8,420	-	-	-	-	-	-	-	-	6. Skilled agricultural and fishery workers		
7. ผู้ปฏิบัติงานด้านคมนาคมทางบก และธุรกิจที่เกี่ยวข้อง	4,537	-	-	4,537	-	-	-	-	-	7. Craft and related trades workers		
8. ผู้ปฏิบัติงานโรงงานและเครื่องจักร และผู้ปฏิบัติงานด้านบริการ	4,852	-	-	4,852	-	-	-	-	-	8. Plant and machine operators and assemblers		
9. อาชีพอื่นที่รวมอยู่ในด้านเกษตรกรรม และการให้บริการ	5,723	2,400	-	170	-	1,651	137	46	-	9. Elementary occupations		
10. คนงานซึ่งมีได้จำแนกเป็นหมวดอื่น	-	-	-	-	-	-	-	-	-	10. Workers not classifiable by occupation		

ตารางที่ 13 จำนวนผู้ว่างงาน ที่เคยทำงานมาก่อน จำนวนตามอาชีพที่ขาดรัฐสุดท้าย อุตสาหกรรมที่ทำงานครั้งสุดท้าย ภาคตะวันออกเฉียงเหนือ (ต่อ)

TABLE 13 UNEMPLOYED PERSONS, EVER WORKED BY LAST OCCUPATION, LAST INDUSTRY, SEX, NORTHEASTERN REGION (Contd.)

อาชีพที่ขาดรัฐสุดท้าย	อุตสาหกรรมที่ทำงานครั้งสุดท้าย (ต่อ) Last Industry (Contd.)										LAST OCCUPATION
	สื่อกลางทางการเงิน Financial Intermediation	อสังหาริมทรัพย์และการให้เช่า Real estate & Renting	บริหารราชการและป้องกันประเทศ Public administration & Defence	การศึกษา Education	ด้านสุขภาพและสังคมสงเคราะห์ Health & Social work	ชุมชน สังคม และสังคมอื่น Other community & Social	ธุรกิจไม่ครัวเรือนส่วนบุคคล Private households	องค์กรระหว่างประเทศ Extra-territorial organizations	ไม่ทราบ Unknown		
ชาย		632	1,107	2,294	86	3,410	-	-	-	-	MALE
1. ผู้ปฏิบัติงานหมายเลข 1 จากกระดุมยกได้และผู้จัดการ	-	-	-	-	-	-	-	-	-	-	1. Legislators, senior officials and managers
2. ผู้ประกอบธุรกิจส่วนตัวต่างๆ	-	-	-	-	-	-	-	-	-	-	2. Professionals
3. ผู้ประกอบธุรกิจที่ผ่านเทคนิคแตกต่างกัน และอาชีพที่เกี่ยวข้อง	95	-	-	-	-	-	-	-	-	-	3. Technicians and associate professionals
4. เสมียน	-	54	1,107	1,992	-	113	-	-	-	-	4. Clerks
5. พนักงานบริการและพนักงานในร้านค้าและตลาด	-	329	-	302	86	-	-	-	-	-	5. Service workers and shop and market sales workers
6. ผู้ปฏิบัติงานที่มีฝีมือในด้านเกษตรกรรมและการประมง	-	-	-	-	-	2,725	-	-	-	-	6. Skilled agricultural and fishery workers
7. ผู้ปฏิบัติงานด้านความสามารถทางฝีมือและช่างเทคนิคที่เกี่ยวข้อง	-	-	-	-	-	-	-	-	-	-	7. Craft and related trades workers
8. ผู้ปฏิบัติงานโรงงานและเครื่องจักร และผู้ปฏิบัติงานด้านกระบวนการ และผู้ปฏิบัติงานต่างๆ ในด้านเกษตรกรรมและการใช้สัตว์	-	154	-	-	-	-	-	-	-	-	8. Plant and machine operators and assemblers
9. คนงานที่มีได้แค่แบบไว้ในหมวดอื่น	-	-	-	-	-	572	-	-	-	-	9. Elementary occupations
หญิง											FEMALE
1. ผู้ปฏิบัติงานหมายเลข 1 จากกระดุมยกได้และผู้จัดการ	-	-	-	-	-	-	-	-	-	-	10. Workers not classifiable by occupation
2. ผู้ประกอบธุรกิจส่วนตัวต่างๆ	-	-	189	58	-	423	-	-	-	66	1. Legislators, senior officials and managers
3. ผู้ประกอบธุรกิจที่ผ่านเทคนิคแตกต่างกัน และอาชีพที่เกี่ยวข้อง	-	-	-	-	-	-	-	-	-	-	2. Professionals
4. เสมียน	-	-	-	-	85	-	-	-	-	-	3. Technicians and associate professionals
5. พนักงานบริการและพนักงานในร้านค้าและตลาด	-	-	-	-	-	-	-	-	-	-	4. Clerks
6. ผู้ปฏิบัติงานที่มีฝีมือในด้านเกษตรกรรมและการประมง	-	-	-	-	-	-	-	-	-	-	5. Service workers and shop and market sales workers
7. ผู้ปฏิบัติงานด้านความสามารถทางฝีมือและช่างเทคนิคที่เกี่ยวข้อง	-	-	-	-	-	-	-	-	-	-	6. Skilled agricultural and fishery workers
8. ผู้ปฏิบัติงานโรงงานและเครื่องจักร และผู้ปฏิบัติงานด้านกระบวนการ และอาชีพที่อื่นต่างๆ ในด้านเกษตรกรรมและการใช้สัตว์	-	-	-	-	-	-	-	-	-	-	7. Craft and related trades workers
9. คนงานที่มีได้แค่แบบไว้ในหมวดอื่น	-	-	563	-	-	423	-	-	-	66	8. Plant and machine operators and assemblers
10. คนงานที่มีได้แค่แบบไว้ในหมวดอื่น	-	-	-	-	-	-	-	-	-	-	9. Elementary occupations
	-	-	-	-	-	-	-	-	-	-	10. Workers not classifiable by occupation

ตารางที่ 17 จำนวนลูกจ้าง จำแนกตามอาชีพ ระดับของรายได้ และเพศ ภาคตะวันออกเฉียงเหนือ

TABLE 17 EMPLOYEE BY OCCUPATION, INCOME CLASS AND SEX, NORTHEASTERN REGION

ไตรมาสที่ 3/2549 : Quarter 3/2006

หน่วยเป็นพัน : in Thousands

ระดับของรายได้	อาชีพ Occupation										รวม ผู้บัญญัติกฎหมาย และ ผู้จัดการ Legislators & Managers	อาชีพ ด้านต่างๆ Professional	อาชีพ ด้านเทคนิค Technicians	เสมียน Clerks	พนักงาน บริการ Service Workers	ด้านการเกษตร และประมง Agricultural & Fishery	ด้านความ สามารถทางฝีมือ Craft & Related trades	ผู้ปฏิบัติงาน โรงงานเครื่องจักร Plant & Machine operators	อาชีพพื้นฐานต่างๆ Elementary occupations	คนงานซึ่งมิได้จำแนกไว้ในหมวดอื่น Not classifiable	INCOME CLASS	
	1,861.7	132.4	155.2	115.3	73.8	143.9	146.8	462.4	198.8	433.2												-
ชาย																						
ต่ำกว่า 1,501 บาท	157.0	-	0.4	0.2	1.2	3.4	45.1	20.1	2.8	83.9	-	Less than 1,501 Baht										
1,501 - 2,500 บาท	145.9	19.2	0.4	0.2	0.3	9.0	29.8	30.4	9.7	46.9	-	1,501 - 2,500 Baht										
2,501 - 3,500 บาท	251.0	4.1	0.3	1.8	0.7	23.5	30.2	87.3	22.2	80.8	-	2,501 - 3,500 Baht										
3,501 - 4,500 บาท	397.4	23.6	0.6	7.9	8.9	38.0	17.3	138.6	55.3	107.2	-	3,501 - 4,500 Baht										
4,501 - 5,500 บาท	228.6	33.8	0.4	3.2	6.8	12.4	11.4	76.8	34.4	49.6	-	4,501 - 5,500 Baht										
5,501 - 6,500 บาท	154.3	3.7	0.6	5.2	13.0	15.4	2.7	63.3	29.2	21.1	-	5,501 - 6,500 Baht										
6,501 - 7,500 บาท	86.1	0.2	9.5	18.8	8.8	7.2	5.3	15.1	14.3	6.9	-	6,501 - 7,500 Baht										
7,501 - 10,000 บาท	124.0	5.9	29.2	22.6	8.6	11.6	2.2	20.8	12.5	10.6	-	7,501 - 10,000 Baht										
10,001 - 15,000 บาท	129.5	2.1	28.2	26.3	11.6	16.8	1.3	7.2	12.4	23.6	-	10,001 - 15,000 Baht										
15,001 - 20,000 บาท	58.5	4.1	18.4	17.7	9.4	3.6	-	2.6	2.2	0.6	-	15,001 - 20,000 Baht										
20,001 - 30,000 บาท	91.7	18.5	55.0	9.4	4.0	2.8	0.3	0.3	0.9	0.6	-	20,001 - 30,000 Baht										
มากกว่า 30,000 บาท	31.9	17.2	12.1	1.9	0.6	-	-	0.1	0.1	-	-	More than 30,000 Baht										
ไม่ทราบ	5.7	-	0.2	-	-	0.1	1.3	-	2.8	1.3	-	Unknown										
หญิง	1,323.0	17.8	228.7	78.8	127.9	149.5	144.2	153.5	128.4	294.3	-	FEMALE										
ต่ำกว่า 1,501 บาท	186.0	-	-	1.3	0.2	6.0	75.3	15.0	0.3	88.0	-	Less than 1,501 Baht										
1,501 - 2,500 บาท	109.2	6.0	0.1	0.1	0.3	17.0	21.0	21.4	0.1	43.3	-	1,501 - 2,500 Baht										
2,501 - 3,500 บาท	184.8	0.5	0.3	3.7	2.4	30.4	18.8	45.6	16.2	66.9	-	2,501 - 3,500 Baht										
3,501 - 4,500 บาท	254.7	1.9	2.3	7.5	11.4	35.3	11.1	46.2	61.5	77.5	-	3,501 - 4,500 Baht										
4,501 - 5,500 บาท	141.6	2.8	3.0	6.9	26.8	28.1	10.2	17.5	33.7	12.7	-	4,501 - 5,500 Baht										
5,501 - 6,500 บาท	74.9	0.7	6.5	8.9	21.3	17.3	0.8	3.1	12.9	3.4	-	5,501 - 6,500 Baht										
6,501 - 7,500 บาท	58.4	0.8	10.0	12.4	21.6	9.4	-	1.7	1.8	0.6	-	6,501 - 7,500 Baht										
7,501 - 10,000 บาท	76.3	0.5	35.7	14.3	17.7	2.0	0.7	3.0	1.7	0.8	-	7,501 - 10,000 Baht										
10,001 - 15,000 บาท	86.5	1.1	53.7	10.5	16.9	3.2	0.6	-	0.3	0.2	-	10,001 - 15,000 Baht										
15,001 - 20,000 บาท	58.5	1.6	41.2	9.9	5.5	0.1	-	0.1	-	0.2	-	15,001 - 20,000 Baht										
20,001 - 30,000 บาท	75.7	0.4	67.4	2.6	3.6	0.7	0.3	0.1	-	0.6	-	20,001 - 30,000 Baht										
มากกว่า 30,000 บาท	10.8	1.5	8.5	0.8	0.1	-	-	-	-	-	-	More than 30,000 Baht										
ไม่ทราบ	5.5	-	-	-	-	0.0	5.5	-	-	-	-	Unknown										

ตารางที่ 18 จำนวนลูกจ้างจำแนกตามอุตสาหกรรม ระดับของรายได้ และเพศ ภาคตะวันออกเฉียงเหนือ

TABLE 18 EMPLOYEE BY INDUSTRY, INCOME CLASS AND SEX , NORTHEASTERN REGION

ไตรมาสที่ 3/2549 : Quarter:3/2006

หน่วยเป็นพัน : In Thousands

ระดับของรายได้	อุตสาหกรรม Industry										รวม	INCOME CLASS
	เกษตรกรรม Agriculture	การประมง Fishing	เหมืองแร่ เหมืองหิน Mining & Quarrying	การผลิต Manufacturing	ไฟฟ้า ก๊าซ และประปา Electric, Gas & Water supply	การก่อสร้าง Construction	การขายส่ง การขายปลีก Wholesale & Retail trade	โรงแรม และภัตตาคาร Hotels & Restaurants	การขนส่ง Transport & Communi- cation	การขนส่ง		
ยอดรวม	554.5	2.7	12.5	555.0	19.7	490.3	325.9	90.2	67.9	TOTAL		
ต่ำกว่า 1,501 บาท	254.3	0.2	0.6	25.0	-	37.3	14.2	1.6	0.9	Less than 1,501 Baht		
1,501 - 2,500 บาท	98.2	0.1	-	35.4	-	43.4	22.0	12.2	3.5	1,501 - 2,500 Baht		
2,501 - 3,500 บาท	80.2	0.1	3.2	101.5	0.2	108.5	65.5	23.8	8.5	2,501 - 3,500 Baht		
3,501 - 4,500 บาท	64.2	-	6.4	189.8	4.0	153.2	96.2	27.4	14.7	3,501 - 4,500 Baht		
4,501 - 5,500 บาท	20.2	0.6	-	95.8	0.7	66.9	41.7	7.6	13.1	4,501 - 5,500 Baht		
5,501 - 6,500 บาท	1.5	-	1.0	48.1	2.5	47.5	40.0	8.1	7.2	5,501 - 6,500 Baht		
6,501 - 7,500 บาท	3.6	1.8	0.6	22.2	0.3	12.7	15.5	8.2	2.7	6,501 - 7,500 Baht		
7,501 - 10,000 บาท	9.3	-	-	21.4	1.0	8.2	17.6	0.7	5.3	7,501 - 10,000 Baht		
10,001 - 15,000 บาท	11.4	-	-	9.6	1.4	6.3	3.9	0.6	5.1	10,001 - 15,000 Baht		
15,001 - 20,000 บาท	1.7	-	0.5	4.9	2.5	5.8	2.1	-	1.9	15,001 - 20,000 Baht		
20,001 - 30,000 บาท	2.3	-	0.3	1.2	2.7	0.5	2.7	-	1.5	20,001 - 30,000 Baht		
มากกว่า 30,000 บาท	0.9	-	-	0.3	4.5	-	0.6	-	3.3	More than 30,000 Baht		
ไม่ทราบ	6.8	-	-	-	-	-	4.1	-	0.1	Unknown		

ตารางที่ 18 จำนวนลูกจ้าง จำแนกตามอุตสาหกรรม ระดับของรายได้ และเพศ ภาคตะวันออกเฉียงเหนือ (ต่อ)

TABLE 18 EMPLOYEE BY INDUSTRY, INCOME CLASS AND SEX , NORTHEASTERN REGION (Contd.)

ไตรมาสที่ 3:2549 : Quarter 3:2006

หน่วยเป็นพัน : In Thousands

ระดับของรายได้	อุตสาหกรรม (ต่อ) Industry (Contd.)										INCOME CLASS
	สื่อกลางทางการเงิน	อสังหาริมทรัพย์ และการให้เช่า	บริหารราชการ	การศึกษา	ด้านสุขภาพและสังคมสงเคราะห์	บริการชุมชน	ลูกจ้างในครัวเรือนส่วนบุคคล	องค์กรระหว่างประเทศ	ไม่ทราบ	ไม่ทราบ	
	Financial intermediation	Real estate & Renting	Public administration & Defence	Education	Health & Social work	Other community & Social	Private households with employed persons	Extra-territorial organizations	Unknown	Unknown	
ยอดรวม	43.7	48.4	373.1	365.4	161.2	50.2	23.9	0.0	-	-	TOTAL
ต่ำกว่า 1,501 บาท	0.2	1.3	0.6	-	2.4	3.6	1.2	-	-	-	Less than 1,501 Baht
1,501 - 2,500 บาท	0.1	0.3	27.4	1.6	1.4	6.2	3.4	-	-	-	1,501 - 2,500 Baht
2,501 - 3,500 บาท	1.9	3.6	10.6	7.2	4.0	5.1	12.1	0.0	-	-	2,501 - 3,500 Baht
3,501 - 4,500 บาท	3.0	15.8	30.6	12.2	17.0	11.7	5.9	-	-	-	3,501 - 4,500 Baht
4,501 - 5,500 บาท	3.8	9.3	59.8	9.9	32.6	6.9	1.4	-	-	-	4,501 - 5,500 Baht
5,501 - 6,500 บาท	3.5	2.2	36.9	10.6	14.6	5.4	-	-	-	-	5,501 - 6,500 Baht
6,501 - 7,500 บาท	5.1	1.7	28.9	28.5	7.5	5.1	-	-	-	-	6,501 - 7,500 Baht
7,501 - 10,000 บาท	4.6	2.9	56.0	54.5	16.0	2.9	-	-	-	-	7,501 - 10,000 Baht
10,001 - 15,000 บาท	10.4	7.2	66.0	55.1	36.0	3.0	-	-	-	-	10,001 - 15,000 Baht
15,001 - 20,000 บาท	4.5	3.2	32.3	42.1	15.5	0.1	-	-	-	-	15,001 - 20,000 Baht
20,001 - 30,000 บาท	5.5	0.5	20.3	117.8	12.0	0.0	-	-	-	-	20,001 - 30,000 Baht
มากกว่า 30,000 บาท	1.1	0.4	3.7	25.8	2.1	0.1	-	-	-	-	More than 30,000 Baht
ไม่ทราบ	-	-	0.1	-	0.1	0.0	-	-	-	-	Unknown

ตารางที่ 18 จำนวนลูกจ้าง จำแนกตามอุตสาหกรรม ระดับของรายได้ และเพศ ภาคตะวันออกเฉียงเหนือ(ต่อ)

TABLE 18 EMPLOYEE BY INDUSTRY, INCOME CLASS AND SEX , NORTHEASTERN REGION(Contd.)

ไตรมาสที่ 3:2549 : Quarter:3:2006

หน่วยเป็นพัน : In Thousands

ระดับของรายได้	อุตสาหกรรม (ต่อ) Industry (Contd.)										INCOME CLASS
	สื่อกลางทางการเงิน	อสังหาริมทรัพย์และการให้เช่า	บริหารราชการและป้องกันประเทศ	บริการ	สุขภาพและสังคมสงเคราะห์	การศึกษา	Health & Social work	ชุมชน สังคม & Social	ลูกจ้างในครัวเรือนส่วนบุคคล	องค์กรระหว่างประเทศ	
Financial intermeditation	Real estate & Renting	Public administration & Defence	Other community	Education	Health & Social work	Private households with employed persons	Extra-territorial organizations	Unknown			
ชาย	21.5	32.4	275.3	171.9	36.4	31.0	1.2	-	-	-	MALE
ต่ำกว่า 1,501 บาท	-	0.8	0.6	-	0.2	2.4	0.0	-	-	-	Less than 1,501 Baht
1,501 - 2,500 บาท	-	0.2	20.6	0.6	-	2.4	-	-	-	-	1,501 - 2,500 Baht
2,501 - 3,500 บาท	0.2	2.9	6.1	0.2	1.0	2.5	0.5	-	-	-	2,501 - 3,500 Baht
3,501 - 4,500 บาท	1.2	11.4	27.0	4.9	4.9	9.6	0.0	-	-	-	3,501 - 4,500 Baht
4,501 - 5,500 บาท	2.0	4.7	44.1	4.1	9.3	2.3	0.6	-	-	-	4,501 - 5,500 Baht
5,501 - 6,500 บาท	2.6	0.6	20.1	2.6	3.3	3.4	-	-	-	-	5,501 - 6,500 Baht
6,501 - 7,500 บาท	3.1	1.5	17.5	13.9	0.5	4.6	-	-	-	-	6,501 - 7,500 Baht
7,501 - 10,000 บาท	1.9	2.5	39.3	26.8	5.2	2.6	-	-	-	-	7,501 - 10,000 Baht
10,001 - 15,000 บาท	3.4	3.9	54.7	27.1	7.7	1.2	-	-	-	-	10,001 - 15,000 Baht
15,001 - 20,000 บาท	1.8	3.2	24.7	12.1	1.7	-	-	-	-	-	15,001 - 20,000 Baht
20,001 - 30,000 บาท	4.4	0.5	16.9	61.7	1.5	0.0	-	-	-	-	20,001 - 30,000 Baht
มากกว่า 30,000 บาท	0.8	0.4	3.5	18.0	1.0	0.1	-	-	-	-	More than 30,000 Baht
ไม่ทราบ	-	-	0.1	-	0.1	-	-	-	-	-	Unknown
หญิง	22.2	16.0	97.8	193.4	124.8	19.2	22.7	0.0	-	-	FEMALE
ต่ำกว่า 1,501 บาท	0.2	0.5	-	-	2.2	1.2	1.1	-	-	-	Less than 1,501 Baht
1,501 - 2,500 บาท	0.1	0.1	6.8	1.1	1.4	3.8	3.4	-	-	-	1,501 - 2,500 Baht
2,501 - 3,500 บาท	1.7	0.7	4.5	7.0	3.0	2.6	11.5	0.0	-	-	2,501 - 3,500 Baht
3,501 - 4,500 บาท	1.8	4.5	3.6	7.3	12.1	2.2	5.9	-	-	-	3,501 - 4,500 Baht
4,501 - 5,500 บาท	1.8	4.6	15.7	5.8	23.3	4.6	0.7	-	-	-	4,501 - 5,500 Baht
5,501 - 6,500 บาท	0.9	1.6	16.7	8.0	11.3	2.0	-	-	-	-	5,501 - 6,500 Baht
6,501 - 7,500 บาท	2.0	0.3	11.4	14.6	7.0	0.6	-	-	-	-	6,501 - 7,500 Baht
7,501 - 10,000 บาท	2.7	0.5	16.7	27.7	10.8	0.3	-	-	-	-	7,501 - 10,000 Baht
10,001 - 15,000 บาท	7.0	3.4	11.3	28.0	28.3	1.9	-	-	-	-	10,001 - 15,000 Baht
15,001 - 20,000 บาท	2.8	-	7.6	30.0	13.8	0.1	-	-	-	-	15,001 - 20,000 Baht
20,001 - 30,000 บาท	1.1	0.0	3.4	56.2	10.5	-	-	-	-	-	20,001 - 30,000 Baht
มากกว่า 30,000 บาท	0.3	-	0.2	7.8	1.1	-	-	-	-	-	More than 30,000 Baht
ไม่ทราบ	-	-	-	-	-	0.0	-	-	-	-	Unknown

ภาคใต้
Southern Region

ตารางสถิติ ภาคใต้

- ตารางที่ 1 จำนวนประชากร จำแนกตามกลุ่มอายุ สถานภาพแรงงานและเพศ
- ตารางที่ 2 จำนวนประชากรอายุ 15 ปีขึ้นไป จำแนกตามสถานภาพสมรส สถานภาพแรงงานและเพศ
- ตารางที่ 3 จำนวนประชากรอายุ 15 ปีขึ้นไป จำแนกตามระดับการศึกษาที่สำเร็จ สถานภาพแรงงานและเพศ
- ตารางที่ 4 ผู้มีงานทำ จำแนกตามระดับการศึกษาที่สำเร็จ อาชีพและเพศ
- ตารางที่ 5 ผู้มีงานทำ จำแนกตามระดับการศึกษาที่สำเร็จ อุตสาหกรรมและเพศ
- ตารางที่ 6 ผู้มีงานทำ จำแนกตามสถานภาพการทำงาน อาชีพและเพศ
- ตารางที่ 7 ผู้มีงานทำ จำแนกตามสถานภาพการทำงาน อุตสาหกรรมและเพศ
- ตารางที่ 8 ผู้มีงานทำ จำแนกตามอาชีพ จำนวนชั่วโมงทำงานต่อสัปดาห์ การมีเวลาเหลือพอที่จะทำงานเพิ่มขึ้นและเพศ
- ตารางที่ 9 ผู้มีงานทำ จำแนกตามอุตสาหกรรม จำนวนชั่วโมงทำงานต่อสัปดาห์ การมีเวลาเหลือพอที่จะทำงานเพิ่มขึ้น และ เพศ
- ตารางที่ 10 ผู้มีงานทำ จำแนกตามสถานภาพการทำงาน จำนวนชั่วโมงทำงานต่อสัปดาห์ การมีเวลาเหลือพอที่จะทำงานเพิ่มขึ้น และ เพศ
- ตารางที่ 11 ผู้มีงานทำ จำแนกตามกลุ่มอายุ ชั่วโมงการทำงานต่อสัปดาห์ การมีเวลาเหลือพอที่จะทำงานเพิ่มขึ้น และ เพศ
- ตารางที่ 12 จำนวนผู้ว่างงาน ที่หางานทำ จำแนกตามระยะเวลาที่หางานทำ ระดับการศึกษาที่สำเร็จ และ เพศ
- ตารางที่ 13 จำนวนผู้ว่างงาน ที่เคยทำงานมาก่อน จำแนกอาชีพที่ทำครั้งสุดท้าย อุตสาหกรรมที่ทำครั้งสุดท้าย และ เพศ
- ตารางที่ 14 ลูกจ้าง จำแนกตามค่าจ้างเฉลี่ย ผลประโยชน์อื่นๆ ที่ได้รับ อุตสาหกรรม และ เพศ
- ตารางที่ 15 ลูกจ้างเอกชน จำแนกตามค่าจ้างเฉลี่ย ผลประโยชน์อื่นๆ ที่ได้รับ อุตสาหกรรม และ เพศ
- ตารางที่ 16 ลูกจ้างรัฐบาล จำแนกตามค่าจ้างเฉลี่ย ผลประโยชน์อื่นๆ ที่ได้รับ อุตสาหกรรม และ เพศ
- ตารางที่ 17 ลูกจ้าง จำแนกตาม อาชีพ ระดับของรายได้ และ เพศ
- ตารางที่ 18 ลูกจ้าง จำแนกตาม อุตสาหกรรม ระดับของรายได้ และ เพศ

STATISTICAL TABLES

SOUTHERN REGION

- TABLE 1 NUMBER OF POPULATION BY LABOR FORCE STATUS, AGE GROUP AND SEX
- TABLE 2 POPULATION 15 YEARS AND OVER BY MARITAL STATUS, LABOR FORCE STATUS AND SEX
- TABLE 3 POPULATION 15 YEARS AND OVER BY LEVEL OF EDUCATIONAL ATTAINMENT,
LABOR FORCE STATUS AND SEX
- TABLE 4 EMPLOYED PERSONS BY LEVEL OF EDUCATIONAL ATTAINMENT, OCCUPATION AND SEX
- TABLE 5 EMPLOYED PERSONS BY LEVEL OF EDUCATIONAL ATTAINMENT, INDUSTRY AND SEX
- TABLE 6 EMPLOYED PERSONS BY WORK STATUS, OCCUPATION AND SEX
- TABLE 7 EMPLOYED PERSONS BY WORK STATUS, INDUSTRY AND SEX
- TABLE 8 EMPLOYED PERSONS BY OCCUPATION, HOURS WORKED PER WEEK, AVAILABILITY
FOR ADDITIONAL WORK AND SEX
- TABLE 9 EMPLOYED PERSONS BY INDUSTRY, HOURS WORKED PER WEEK, AVAILABILITY
FOR ADDITIONAL WORK AND SEX
- TABLE 10 EMPLOYED PERSONS BY WORK STATUS, HOURS WORKED PER WEEK, AVAILABILITY
FOR ADDITIONAL WORK AND SEX
- TABLE 11 EMPLOYED PERSONS BY AGE GROUP, HOURS WORKED PER WEEK, AVAILABILITY
FOR ADDITIONAL WORK AND SEX
- TABLE 12 UNEMPLOYED PERSONS, SEEKING JOP BY DURATION OF SEEKING JOP, LEVEL OF
EDUCATIONAL ATTAINMENT AND SEX
- TABLE 13 UNEMPLOYED PERSONS, EVER WORKED BY LAST OCCUPATION, LAST INDUSTRY AND SEX
- TABLE 14 EMPLOYEE BY AVERAGE WAGE, FRINGE BENEFIT, INDUSTRY AND SEX
- TABLE 15 PRIVATE EMPLOYEE BY AVERAGE WAGE, FRINGE BENEFIT, INDUSTRY AND SEX AND AREA
- TABLE 16 GOVERNMENT EMPLOYEE BY AVERAGE WAGE, FRINGE BENEFIT, INDUSTRY AND SEX
- TABLE 17 EMPLOYEE BY OCCUPATION, INCOME CLASS AND SEX
- TABLE 18 EMPLOYEE BY INDUSTRY, INCOME CLASS AND SEX

ตารางที่ 1 จำนวนประชากร จำแนกตามกลุ่มอายุ สถานภาพแรงงาน และเพศ ภาคใต้
TABLE 1 POPULATION BY AGE GROUP, LABOR FORCE STATUS AND SEX, SOUTHERN REGION

ไตรมาสที่ 3/2549 : Quarter 3/2006

หน่วยเป็นพัน : In Thousands

สถานภาพแรงงาน	กลุ่มอายุ						LABOR FORCE STATUS				
	รวม	< 15	15-19	20-24	25-29	30-34		35-39	40-49	50-59	>= 60
ยอดรวม	8,894.5	2,309.9	802.3	790.7	719.4	708.5	690.1	1,211.7	782.5	879.6	TOTAL
กำลังแรงงานรวม	4,903.8	-	280.8	569.1	628.5	636.4	628.3	1,109.3	666.5	384.9	Total Labor Force
1. กำลังแรงงานปัจจุบัน	4,903.5	-	280.8	569.1	628.5	636.4	628.3	1,109.3	666.5	384.6	1. Current labor force
1.1 ผู้มีงานทำ	4,846.2	-	265.5	549.8	617.2	633.7	625.1	1,105.4	665.0	384.4	1.1 Employed
-ทำงาน	4,751.8	-	262.3	540.7	608.2	620.2	614.9	1,081.6	653.2	370.7	- At work
-ไม่ทำงานแต่มีงานประจำ	94.5	-	3.2	9.2	9.0	13.6	10.2	23.8	11.8	13.7	- With job but not at work
1.2 ผู้ว่างงาน	57.2	-	15.3	19.3	11.3	2.6	3.2	3.9	1.5	0.2	1.2 Unemployed
-หางานทำ	14.6	-	4.9	5.3	2.3	1.0	0.6	0.2	0.3	-	- Looking for work
-ไม่หางานทำพร้อมที่จะทำงาน	42.6	-	10.4	13.9	9.0	1.7	2.6	3.7	1.2	0.2	- Not looking/available for work
2. กำลังแรงงานที่รอฤดูกาล	0.3	-	-	-	-	-	-	-	-	0.3	2. Seasonally inactive labor force
ผู้ไม่อยู่ในกำลังแรงงาน	1,680.9	-	521.6	221.6	90.8	72.1	61.8	102.4	116.0	494.7	Persons not in Labor Force
1. ทำงานบ้าน	559.0	-	28.0	75.5	69.1	62.3	51.1	83.1	80.1	109.8	1. Household work
2. เรียนหนังสือ	595.3	-	470.3	119.9	4.9	0.1	0.1	-	-	0.1	2. Studies
3. ยังเด็ก หรือ/ไม่ตามารถทำงานได้	451.6	-	8.7	6.6	13.6	8.8	8.1	16.3	19.2	370.5	3. Too young/old/incapable of work
4. อื่น ๆ	74.9	-	14.6	19.6	3.2	1.0	2.5	3.0	16.7	14.3	4. Others
ผู้มิอายุต่ำกว่า 15 ปี	2,309.9	2,309.9	-	-	-	-	-	-	-	-	Persons under 15 years of age

ตารางที่ 1 จำนวนประชากร จำแนกตามกลุ่มอายุ สถานภาพแรงงาน และเพศ ภาคใต้
Table 1 POPULATION BY AGE GROUP, LABOR FORCE STATUS AND SEX, SOUTHERN REGION

ไตรมาสที่ 3/2549 : Quarter 3/2006

หน่วยเป็นพัน : in Thousands

สถานภาพแรงงาน	รวม	กลุ่มอายุ									LABOR FORCE STATUS		
		<15	15-19	20-24	25-29	30-34	35-39	40-49	50-59	>=60			
ชาย													MALE
กำลังแรงงานรวม	4,396.1	1,178.2	410.1	400.6	363.4	348.4	335.3	587.1	376.5	396.4			Total Labor Force
1. กำลังแรงงานปัจจุบัน	2,695.3	-	189.8	328.6	346.4	344.4	328.3	575.7	355.3	226.9			1. Current labor force
1.1 ผู้มีงานทำ	2,663.1	-	177.9	323.1	339.5	342.9	325.9	573.3	353.9	226.6			1.1 Employed
- ทำงาน	2,609.8	-	176.7	315.7	335.9	335.5	320.4	559.1	347.4	219.1			- At work
- ไม่ทำงานแต่มีงานประจำ	53.3	-	1.2	7.4	3.5	7.4	5.5	14.2	6.5	7.5			- With job but not at work
1.2 ผู้ว่างงาน	32.1	-	11.9	5.5	6.9	1.5	2.4	2.4	1.4	0.2			1.2 Unemployed
- หางานทำ	8.3	-	3.9	1.5	1.7	0.7	0.2	-	0.3	-			- Looking for work
- ไม่หางานทำ/พร้อมที่จะทำงาน	23.8	-	8.0	4.0	5.2	0.9	2.2	2.4	1.0	0.2			- Not looking/available for work
2. กำลังแรงงานที่รอฤดูกาล	0.1	-	-	-	-	-	-	-	-	0.1			2. Seasonally inactive labor force
ผู้ไม่อยู่ในกำลังแรงงาน	522.6	-	220.4	72.0	17.0	4.0	7.0	11.4	21.2	169.6			Persons not in Labor Force
1. ทำงานบ้าน	10.0	-	1.6	0.3	0.9	0.4	0.2	1.2	2.3	3.2			1. Household work
2. เรียนหนังสือ	261.2	-	204.1	54.4	2.6	0.1	-	-	-	0.1			2. Studies
3. ยังเด็ก ขรา/ไม่สามารถทำงานได้	199.4	-	6.1	2.8	11.3	2.9	5.6	8.2	8.7	154.0			3. Too young/old/incapable of work
4. อื่น ๆ	51.9	-	8.7	14.6	2.3	0.7	1.3	1.9	10.2	12.3			4. Others
ผู้มียุทธต่ำกว่า 15 ปี	1,178.2	1,178.2	-	-	-	-	-	-	-	-			Persons under 15 years of age
หญิง													FEMALE
กำลังแรงงานรวม	4,498.4	1,131.7	392.2	390.1	356.0	360.0	354.7	624.6	406.0	483.1			Total Labor Force
1. กำลังแรงงานปัจจุบัน	2,208.4	-	91.0	240.5	282.2	291.9	300.0	533.6	311.2	158.0			1. Current labor force
1.1 ผู้มีงานทำ	2,208.3	-	91.0	240.5	282.2	291.9	300.0	533.6	311.2	157.8			1.1 Employed
- ทำงาน	2,183.1	-	87.6	226.7	277.8	290.8	299.2	532.1	311.1	157.8			- At work
- ไม่ทำงานแต่มีงานประจำ	2,141.9	-	85.6	225.0	272.3	284.7	294.5	522.5	305.8	151.6			- With job but not at work
1.2 ผู้ว่างงาน	41.2	-	2.0	1.7	5.5	6.2	4.7	9.6	5.3	6.2			1.2 Unemployed
- หางานทำ	25.1	-	3.4	13.8	4.4	1.1	0.8	1.5	0.2	-			- Looking for work
- ไม่หางานทำ/พร้อมที่จะทำงาน	6.3	-	1.0	3.8	0.6	0.3	0.5	0.2	-	-			- Not looking/available for work
2. กำลังแรงงานที่รอฤดูกาล	18.8	-	2.4	9.9	3.8	0.8	0.4	1.2	0.2	-			2. Seasonally inactive labor force
ผู้ไม่อยู่ในกำลังแรงงาน	0.2	-	-	-	-	-	-	-	-	0.2			Persons not in Labor Force
1. ทำงานบ้าน	1,158.3	-	301.2	149.6	73.8	68.1	54.7	91.0	94.8	325.1			1. Household work
2. เรียนหนังสือ	549.0	-	26.4	75.3	68.2	61.9	51.0	81.8	77.7	106.6			2. Studies
3. ยังเด็ก ขรา/ไม่สามารถทำงานได้	334.1	-	266.3	65.5	2.3	-	0.1	-	-	-			3. Too young/old/incapable of work
4. อื่น ๆ	252.2	-	2.6	3.8	2.3	5.9	2.6	8.1	10.5	216.5			4. Others
ผู้มียุทธต่ำกว่า 15 ปี	23.0	-	5.9	5.0	0.9	0.3	1.1	1.1	6.6	2.0			Persons under 15 years of age
ผู้มียุทธต่ำกว่า 15 ปี	1,131.7	1,131.7	-	-	-	-	-	-	-	-			Persons under 15 years of age

ตารางที่ 2 จำนวนประชากรอายุ 15 ปีขึ้นไป จำแนกตามสถานภาพสมรส สถานภาพแรงงาน และเพศ ภาคใต้

TABLE 2 POPULATION 15 YEARS AND OVER BY MARITAL STATUS, LABOR FORCE STATUS AND SEX, SOUTHERN REGION

ไตรมาสที่ 3/2549 : Quarter 3/2006

หน่วยเป็นพัน : In Thousands

สถานภาพแรงงาน	รวม	เคยสมรส Ever-Married				LABOR FORCE STATUS		
		โสด Single	สมรส Married	หม้าย Widowed	หย่า Divorced	แยกกันอยู่ Separated	ไม่ทราบ Unknown	
ยอดรวม	6,584.6	1,791.2	4,206.8	427.5	61.1	98.0	-	TOTAL
กำลังแรงงานรวม	4,903.8	1,085.1	3,496.5	189.3	53.0	80.0	-	Total Labor Force
1. กำลังแรงงานปัจจุบัน	4,903.5	1,085.0	3,496.4	189.1	53.0	80.0	-	1. Current labor force
1.1 ผู้มีงานทำ	4,846.2	1,044.9	3,480.4	188.8	52.8	79.4	-	1.1 Employed
- ทำงาน	4,751.8	1,029.0	3,409.8	184.7	51.7	76.6	-	- At work
- ไม่ทำงานแต่มีงานประจำ	94.5	15.9	70.6	4.1	1.1	2.8	-	- With job but not at work
1.2 ผู้ว่างงาน	57.2	40.2	16.0	0.3	0.1	0.6	-	1.2 Unemployed
- หางานทำ	14.6	11.3	3.4	-	-	-	-	- Looking for work
- ไม่หางานทำ/พร้อมที่จะทำงาน	42.6	28.9	12.7	0.3	0.1	0.6	-	- Not looking/available for work
2. กำลังแรงงานที่รอฤดูกาล	0.3	0.1	0.1	0.2	-	-	-	2. Seasonally inactive labor force
ผู้ไม่อยู่ในกำลังแรงงาน	1,680.9	706.1	710.3	238.3	8.2	18.1	-	Persons not in Labor Force
1. ทำงานบ้าน	559.0	27.9	464.7	52.1	4.3	9.9	-	1. Household work
2. เรียนหนังสือ	595.3	586.6	8.5	0.1	0.1	-	-	2. Studies
3. ยังเด็ก ขรา/ไม่สามารถทำงานได้	451.6	55.2	202.6	183.0	3.1	7.7	-	3. Too youngold/incapable of work
4. อื่นๆ	74.9	36.4	34.5	3.1	0.6	0.4	-	4. Others

ตารางที่ 2 จำนวนประชากรอายุ 15 ปีขึ้นไป จำแนกตามสถานภาพสมรส สถานภาพแรงงาน และเพศ ภาคใต้

TABLE 2 POPULATION 15 YEARS AND OVER BY MARITAL STATUS, LABOR FORCE STATUS AND SEX, SOUTHERN REGION

ไตรมาสที่ 3/2549 : Quarter 3/2006

หน่วยเป็นพัน : In Thousands

สถานภาพแรงงาน	รวม Total	เคศสมรส Ever-Married				ไม่ทราบ Unknown	LABOR FORCE STATUS
		โสด Single	สมรส Married	หม้าย Widowed	หย่า Divorced		
ชาย	3,217.9	1,026.5	2,068.2	70.9	15.5	-	MALE
กำลังแรงงานรวม	2,695.3	705.6	1,906.1	36.0	14.0	-	Total Labor Force
1. กำลังแรงงานปัจจุบัน	2,695.2	705.5	1,906.1	36.0	14.0	-	1. Current labor force
1.1 ผู้มีงานทำ	2,663.1	682.2	1,897.4	36.0	14.0	-	1.1 Employed
- ทำงาน	2,609.8	673.6	1,857.1	33.9	12.9	-	- At work
- ไม่ทำงานแต่มีงานประจำ	53.3	8.6	40.4	2.1	1.1	-	- With job but not at work
1.2 ผู้ว่างงาน	32.1	23.3	8.7	0.0	-	-	1.2 Unemployed
- หางานทำ	8.3	6.5	1.8	-	-	-	- Looking for work
- ไม่หางานทำ/พร้อมที่จะทำงาน	23.8	16.9	6.9	0.0	-	-	- Not looking/available for work
2. กำลังแรงงานที่รอฤดูกาล	0.1	0.1	-	0.0	-	-	2. Seasonally inactive labor force
ผู้ไม่อยู่ในกำลังแรงงาน	522.6	320.9	162.1	34.9	1.6	-	Persons not in Labor Force
1. ทำงานบ้าน	10.0	2.0	5.9	1.5	-	-	1. Household work
2. เรียนหนังสือ	261.2	259.9	1.1	0.1	0.1	-	2. Studies
3. ยังเด็ก ขาด/ไม่สามารถทำงานได้	199.4	31.7	131.6	32.6	1.3	-	3. Too young/old/incapable of work
4. อื่น ๆ	51.9	27.3	23.5	0.7	0.1	-	4. Others
หญิง	3,366.7	764.7	2,138.6	356.6	45.6	-	FEMALE
กำลังแรงงานรวม	2,208.4	379.5	1,590.4	153.2	39.0	-	Total Labor Force
1. กำลังแรงงานปัจจุบัน	2,208.3	379.5	1,590.3	153.1	39.0	-	1. Current labor force
1.1 ผู้มีงานทำ	2,183.1	362.6	1,583.0	152.9	38.9	-	1.1 Employed
- ทำงาน	2,141.9	355.4	1,552.8	150.8	38.8	-	- At work
- ไม่ทำงานแต่มีงานประจำ	41.2	7.3	30.2	2.0	0.1	-	- With job but not at work
1.2 ผู้ว่างงาน	25.1	16.8	7.3	0.3	0.1	-	1.2 Unemployed
- หางานทำ	6.3	4.8	1.5	-	-	-	- Looking for work
- ไม่หางานทำ/พร้อมที่จะทำงาน	18.8	12.0	5.8	0.3	0.1	-	- Not looking/available for work
2. กำลังแรงงานที่รอฤดูกาล	0.2	-	0.1	0.1	-	-	2. Seasonally inactive labor force
ผู้ไม่อยู่ในกำลังแรงงาน	1,158.3	385.2	548.2	203.4	6.6	-	Persons not in Labor Force
1. ทำงานบ้าน	549.0	25.9	458.8	50.6	4.3	-	1. Household work
2. เรียนหนังสือ	334.1	326.8	7.4	-	-	-	2. Studies
3. ยังเด็ก ขาด/ไม่สามารถทำงานได้	252.2	23.5	71.0	150.4	1.8	-	3. Too young/old/incapable of work
4. อื่น ๆ	23.0	9.1	11.0	2.4	0.4	-	4. Others

ตารางที่ 3 จำนวนประชากรอายุ 15 ปีขึ้นไป จำนวนตามระดับการศึกษาที่สำเร็จ สถานภาพแรงงาน และ เพศ ภาคใต้

TABLE 3 POPULATION 15 YEARS AND OVER BY LEVEL OF EDUCATIONAL ATTAINMENT, LABOR FORCE STATUS AND SEX, SOUTHERN REGION

ไตรมาสที่ 3/2549 : Quarter 3/2006

หน่วยเป็นพัน : in Thousands

สถานภาพแรงงาน	รวม	ไม่มี การศึกษา	ต่ำกว่า ประถมศึกษา	ประถมศึกษา	ประถมศึกษา ตอนต้น	มัธยมศึกษาตอนปลาย				อุดมศึกษา			อื่นๆ ^{1/}	ไม่ทราบ	LABOR FORCE STATUS
						None	Elementary	Elementary	Lower Secondary	Upper Secondary Level	สายสามัญ	สายอาชีพ- ศึกษา			
ยอดรวม	6,584.6	440.9	1,970.3	1,311.2	1,190.5	614.9	256.9	1.2	318.1	308.1	142.1	3.3	27.1		TOTAL
กำลังแรงงานรวม	4,903.8	230.0	1,500.2	1,083.0	747.8	469.0	167.8	1.1	296.2	259.4	124.8	3.1	21.3		Total Labor Force
1. กำลังแรงงานปัจจุบัน	4,903.5	229.9	1,500.0	1,083.0	747.8	469.0	167.8	1.1	296.2	259.4	124.8	3.1	21.3		1. Current labor force
1.1 ผู้มีงานทำ	4,846.2	229.1	1,494.8	1,067.4	734.0	463.8	166.1	1.1	287.2	255.3	123.3	3.0	21.0		1.1 Employed
- ทำงาน	4,751.8	225.6	1,455.4	1,047.1	719.0	458.2	164.8	1.1	286.5	249.9	120.5	3.0	20.5		- At work
- ไม่ทำงานแต่มีงานประจำ	94.5	3.5	39.3	20.4	15.0	5.6	1.4	-	0.7	5.4	2.7	-	0.5		- With job but not at work
1.2 ผู้ว่างงาน	57.2	0.7	5.3	15.6	13.8	5.2	1.7	-	8.9	4.1	1.5	0.1	0.3		1.2 Unemployed
- ท างานทำ	14.6	-	1.0	5.1	3.3	0.6	0.2	-	2.5	0.5	1.2	-	0.3		- Looking for work
- ไม่ทำงานทำพร้อมที่จะทำงาน	42.6	0.7	4.3	10.5	10.6	4.5	1.5	-	6.5	3.7	0.3	0.1	-		- Not looking/available for work
2. กำลังแรงงานที่รอฤดูกาล	0.3	0.1	0.2	-	-	-	-	-	-	-	-	-	-		2. Seasonally inactive labor force
ผู้ไม่อยู่ในกำลังแรงงาน	1,680.9	211.0	470.1	228.2	442.6	145.9	89.1	0.2	22.0	48.7	17.3	0.2	5.8		Persons not in Labor Force
1. ทำงานบ้าน	559.0	52.1	204.8	118.6	79.8	47.6	17.8	0.0	11.1	20.3	5.5	0.2	1.2		1. Household work
2. เรียนหนังสือ	595.3	-	1.1	84.8	330.6	85.5	65.0	-	3.6	25.3	0.2	-	1.2		2. Studies
3. ยังเด็ก/ยังไม่สามารถทำงานได้	451.6	157.3	249.7	14.1	16.6	2.1	1.0	0.1	2.5	1.1	5.4	-	1.7		3. Too young/old/incapable of work
4. อื่น ๆ	74.9	1.5	14.5	10.6	15.6	10.8	5.3	-	4.7	4.0	6.2	-	1.7		4. Others

^{1/} รวมอาชีพกระชั้นต้น ^{1/} Including Short Course Vocational

ตารางที่ 3 จำนวนประชากรอายุ 15 ปีขึ้นไป จำแนกตามระดับการศึกษาที่สำเร็จ สถานภาพแรงงาน และเพศ ภาคใต้

TABLE 3 POPULATION 15 YEARS AND OVER BY LEVEL OF EDUCATIONAL ATTAINMENT, LABOR FORCE STATUS AND SEX, SOUTHERN REGION

ไตรมาสที่ 3/2549 : Quarter 3/2006 หน่วยเป็นพัน : In Thousands

สถานภาพแรงงาน	รวม	ไม่มี การศึกษา	ต่ำกว่า ประถมศึกษา	ประถมศึกษา	มัธยมศึกษา ตอนต้น	มัธยมศึกษาตอนปลาย				อุดมศึกษา			ไม่ทราบ	LABOR FORCE STATUS
						Upper Secondary Level		Higher Level		L/ Others	Others	Unknown		
						สายสามัญ	สายวิชาชีพ	สายวิชา- การศึกษา	สายวิชา- การศึกษ					
Total	None	Elementary	Elementary	Lower Secondary	General/ Academic	Vocational	Teacher Training	Academic	Academic	Technical Education	Teacher Training	Others	Unknown	
ชาย	3,217.9	144.4	910.8	682.6	653.2	316.3	148.3	0.8	140.2	142.6	59.6	2.4	16.9	MALE
กำลังแรงงานรวม	2,695.3	98.4	778.4	616.4	490.7	272.8	105.0	0.8	131.3	134.7	51.6	2.4	12.9	Total Labor Force
1. กำลังแรงงานปัจจุบัน	2,695.2	98.4	778.4	616.4	490.7	272.8	105.0	0.8	131.3	134.7	51.6	2.4	12.9	1. Current labor force
1.1 ผู้มีงานทำ	2,663.1	97.6	774.5	606.0	481.9	270.6	104.1	0.8	128.7	133.4	50.7	2.4	12.6	1.1 Employed
- ทำงาน	2,609.8	96.3	753.5	593.5	469.9	268.0	103.1	0.8	128.6	131.6	50.2	2.4	12.1	- At work
- ไม่ทำงานแต่มีงานประจำ	53.3	1.3	21.0	12.6	12.0	2.6	1.0	-	0.1	1.8	0.5	-	0.5	- With job but not at work
1.2 ผู้ว่างงาน	32.1	0.7	3.9	10.3	8.9	2.2	0.9	-	2.6	1.3	0.9	0.1	0.3	1.2 Unemployed
- หางานทำ	8.3	-	1.0	3.9	1.0	0.3	0.1	-	0.4	0.5	0.9	-	0.3	- Looking for work
- ไม่หางานทำพร้อมที่จะทำงาน	23.8	0.7	2.9	6.5	7.9	1.9	0.8	-	2.2	0.9	-	0.1	-	- Not looking/available for work
2. กำลังแรงงานที่รอฤดูกาล	0.1	0.1	0.0	-	-	-	-	-	-	-	-	-	-	2. Seasonally inactive labor force
ผู้ไม่อยู่ในกำลังแรงงาน	522.6	45.9	132.4	66.2	162.4	43.5	43.3	0.5	8.9	7.9	8.0	-	4.0	Persons not in Labor Force
1. ทำงานบ้าน	10.0	0.2	4.6	1.6	1.5	1.1	0.2	-	-	0.4	0.4	-	-	1. Household work
2. เรียนหนังสือ	261.2	-	0.1	44.4	135.6	32.9	39.2	-	3.1	4.5	0.2	-	1.2	2. Studies
3. ยังเด็ก ขาด/ไม่สามรถทำงานได้	199.4	45.5	119.0	11.4	14.5	1.7	0.6	-	2.3	0.3	3.0	-	1.1	3. Too young/old/incapable of work
4. อื่น ๆ	51.9	0.2	8.7	8.8	10.8	7.9	3.3	-	3.6	2.7	4.4	-	1.7	4. Others
หญิง	3,366.7	296.6	1,059.5	628.6	537.3	298.6	108.7	0.5	177.9	165.6	82.5	0.9	10.3	FEMALE
กำลังแรงงานรวม	2,208.4	131.5	721.8	466.6	257.1	196.2	62.9	0.3	164.9	124.7	73.3	0.7	8.5	Total Labor Force
1. กำลังแรงงานปัจจุบัน	2,208.3	131.5	721.6	466.6	257.1	196.2	62.9	0.3	164.9	124.7	73.3	0.7	8.5	1. Current labor force
1.1 ผู้มีงานทำ	2,183.1	131.5	720.3	461.4	252.1	193.3	62.1	0.3	158.5	121.9	72.6	0.7	8.5	1.1 Employed
- ทำงาน	2,141.9	129.3	701.9	453.6	249.1	190.2	61.7	0.3	158.0	118.4	70.3	0.7	8.5	- At work
- ไม่ทำงานแต่มีงานประจำ	41.2	2.2	18.4	7.8	3.0	3.0	0.4	-	0.6	3.5	2.3	-	-	- With job but not at work
1.2 ผู้ว่างงาน	25.1	-	1.4	5.3	5.0	3.0	0.8	-	6.3	2.8	0.7	-	-	1.2 Unemployed
- หางานทำ	6.3	-	-	1.2	2.3	0.3	0.1	-	2.1	-	0.3	-	-	- Looking for work
- ไม่หางานทำพร้อมที่จะทำงาน	18.8	-	1.4	4.1	2.7	2.7	0.7	-	4.2	2.8	0.3	-	-	- Not looking/available for work
2. กำลังแรงงานที่รอฤดูกาล	0.2	0.0	0.2	-	-	-	-	-	-	-	-	-	-	2. Seasonally inactive labor force
ผู้ไม่อยู่ในกำลังแรงงาน	1,158.3	165.0	337.7	161.9	280.2	102.3	45.8	0.2	13.1	40.8	9.3	0.2	1.8	Persons not in Labor Force
1. ทำงานบ้าน	549.0	51.9	200.2	117.0	78.4	46.5	17.5	0.0	11.1	19.9	5.1	0.2	1.2	1. Household work
2. เรียนหนังสือ	334.1	-	1.0	40.4	195.0	52.6	25.8	-	0.5	18.8	-	-	-	2. Studies
3. ยังเด็ก ขาด/ไม่สามรถทำงานได้	252.2	111.8	130.7	2.7	2.1	0.4	0.4	0.1	0.3	0.8	2.4	-	0.6	3. Too young/old/incapable of work
4. อื่น ๆ	23.0	1.3	5.8	1.8	4.8	2.9	2.1	-	1.2	1.3	1.8	-	-	4. Others

1/ รวมอาชีพกระจัดสั้น 1/ Including Short Course Vocational

ตารางที่ 4 จำนวนผู้มีงานทำ จำแนกตามระดับการศึกษาที่สำเร็จ อาชีพ และเพศ ภาคใต้
TABLE 4 EMPLOYED PERSONS BY LEVEL OF EDUCATIONAL ATTAINMENT, OCCUPATION AND SEX, SOUTHERN REGION

ไตรมาสที่ 3/2549 : Quarter 3/2006

หน่วยเป็นพัน : In Thousands

อาชีพ	รวม	ไม่มี การศึกษา	ต่ำกว่า ประถมศึกษา	ประถมศึกษา Elementary	มัธยมศึกษา ตอนต้น	มัธยมศึกษาตอนปลาย				อุดมศึกษา		L/ อื่นๆ	ไม่ทราบ	OCCUPATION
						General/ Academic	สายอาชีพ- Vocational	สายอาชีพ- Teacher Training	สายวิชาการ Academic	สายวิชาชีพ Higher Level Technical Education	สายวิชา- การศึกษา Teacher Training			
Total	4,846.2	229.1	1,494.8	1,067.4	734.0	463.8	166.1	1.1	287.2	255.3	123.3	3.0	21.0	TOTAL
1. ผู้บัญญัติกฎหมาย ข้าราชการระดับอาวุโส และผู้จัดการ	357.8	11.4	117.5	50.1	50.1	33.0	16.5	0.4	40.7	26.3	10.4	-	1.4	1. Legislators, senior officials and managers
2. ผู้ประกอบวิชาชีพด้านต่างๆ	181.8	0.1	1.8	-	0.5	4.7	0.3	-	55.3	35.7	82.1	-	1.4	2. Professionals
3. ผู้ประกอบวิชาชีพด้านเทคนิคต่างๆ และอาชีพที่เกี่ยวข้อง	145.1	0.3	10.4	7.2	11.9	14.0	19.2	0.1	51.1	26.9	3.4	-	0.7	3. Technicians and associate professionals
4. เสมียน	158.7	1.6	5.0	8.9	17.5	23.6	13.0	0.3	54.6	25.7	7.7	-	1.0	4. Clerks
5. พนักงานบริการและพนักงานในร้านค้า และตลาด	761.0	19.9	180.5	134.8	145.9	118.6	40.1	0.2	50.5	55.5	9.6	0.5	5.1	5. Service workers and shop and market sales workers
6. ผู้ปฏิบัติงานที่มีฝีมือในด้านเกษตร และการประมง	2,121.3	150.0	883.9	531.1	302.3	147.9	33.5	0.1	20.2	40.2	7.7	0.8	3.7	6. Skilled agricultural and fishery workers
7. ผู้ปฏิบัติงานด้านคมนาคมทางมีฝีมือ และธุรกิจการค้าที่เกี่ยวข้อง	432.2	13.0	108.9	124.4	77.1	48.7	20.0	0.1	9.2	25.4	1.7	0.8	2.9	7. Craft and related trades workers
8. ผู้ปฏิบัติการโรงงานและเครื่องจักร และผู้ปฏิบัติงานด้านการผลิตประกอบ	193.5	4.4	46.5	48.9	43.2	23.8	14.5	-	2.3	9.2	0.0	-	0.5	8. Plant and machine operators and assemblers
9. อาชีพพื้นฐานต่างๆ ในด้านการขาย และการให้บริการ	494.8	28.5	140.3	161.9	85.5	49.5	9.0	0.0	3.4	10.6	0.6	0.9	4.6	9. Elementary occupations
10. คนงานซึ่งมิได้จำแนกไว้ในหมวดอื่น	0.1	-	-	-	-	0.1	-	-	-	-	-	-	-	10. Workers not classifiable by occupation

1/ รวมอาชีพระยะสั้น 1/ Including Short Course Vocational

ตารางที่ 4 จำนวนผู้จ้างงานทำ จำนวนตามระดับการศึกษาที่สำเร็จ อาชีพ และเพศ ภาคใต้

TABLE 4 EMPLOYED PERSONS BY LEVEL OF EDUCATIONAL ATTAINMENT, OCCUPATION AND SEX, SOUTHERN REGION

ไตรมาสที่ 3/2549 : Quarter 3/2006

หน่วยเป็นพัน : In Thousands

อาชีพ	มัธยมศึกษาตอนปลาย										อุดมศึกษา		ไม่ทราบ	อื่น ๆ	OCCUPATION
	รวม	ไม่มี การศึกษา	ต่ำกว่า ประถมศึกษา	ประถมศึกษา	มัธยมศึกษา ตอนต้น	สายสามัญ	สายวิชาชีพ	สายวิชา- การศึกษา	สายวิชา- การศึกษา	สายวิชาชีพ	Higher Technical Education	Higher Education			
Total	None	Elementary	Elementary	Elementary	Secondary	General/ Academic	Vocational	Teacher Training	Academic	Academic	Technical Education	Teacher Training	Others	Unknown	
ชาย	2,663.1	97.6	774.5	606.0	481.9	270.6	104.1	0.8	128.7	133.4	50.7	2.4	12.6		MALE
1. ผู้ปฏิบัติงานนายจ้างราชการระดับอนุบาลและผู้จัดการ	259.8	6.5	80.6	36.9	41.4	23.8	11.1	0.3	29.3	21.3	7.8	-	0.9		1. Legislators, senior officials and managers
2. ผู้ประกอบวิชาชีพด้านต่างๆ	68.4	0.1	1.5	-	0.2	3.8	0.2	-	25.6	6.6	29.4	-	1.1		2. Professionals
3. ผู้ประกอบวิชาชีพด้านเทคนิคสาขาต่างๆ และอาชีพที่เกี่ยวข้อง	77.3	0.3	5.6	2.8	9.7	11.0	12.1	-	18.8	14.3	2.2	-	0.5		3. Technicians and associate professionals
4. เสียน	47.7	-	2.1	4.7	7.3	6.0	6.6	0.3	10.2	8.5	1.7	-	0.5		4. Clerks
5. พนักงานบริการและพนักงานในร้านค้าและตลาด	258.6	4.1	38.4	47.5	56.3	44.3	19.7	0.1	21.2	22.1	2.5	0.2	2.1		5. Service workers and shop and market sales workers
6. ผู้ปฏิบัติงานที่มีฝีมือในด้านเกษตรกรรมและภาคประมง	1,202.5	64.7	464.3	297.3	211.9	98.3	21.1	0.1	13.5	23.8	5.0	0.8	1.6		6. Skilled agricultural and fishery workers
7. ผู้ปฏิบัติงานด้านคมนาคมทางเรือและธุรกิจการค้ำที่ยั่งยืน	304.0	5.6	70.8	81.9	60.1	34.6	16.4	-	6.6	23.1	1.4	0.6	2.8		7. Craft and related trades workers
8. ผู้ปฏิบัติการโรงงานและเครื่องจักรและผู้ปฏิบัติงานด้านประกอบ	172.1	3.9	42.9	45.2	37.8	18.8	12.3	-	2.3	8.6	0.0	-	0.5		8. Plant and machine operators and assemblers
9. อาชีพขั้นพื้นฐานต่างๆ ในด้านการขายและการให้บริการ	272.7	12.3	68.4	89.8	57.2	29.9	4.6	-	1.3	5.2	0.6	0.7	2.7		9. Elementary occupations
10. คนงานซึ่งไม่ได้จำแนกไว้ในหมวดอื่น	0.1	-	-	-	-	0.1	-	-	-	-	-	-	-		10. Workers not classifiable by occupation
หญิง	2,183.1	131.5	720.3	461.4	252.1	193.3	62.1	0.3	158.5	121.9	72.6	0.7	8.5		FEMALE
1. ผู้ปฏิบัติงานนายจ้างราชการระดับอนุบาลและผู้จัดการ	98.0	4.8	37.0	13.2	8.8	9.2	5.4	0.1	11.5	5.0	2.6	-	0.5		1. Legislators, senior officials and managers
2. ผู้ประกอบวิชาชีพด้านต่างๆ	113.4	-	0.3	-	0.4	0.9	0.1	-	29.7	29.1	52.7	-	0.3		2. Professionals
3. ผู้ประกอบวิชาชีพด้านเทคนิคสาขาต่างๆ และอาชีพที่เกี่ยวข้อง	67.9	-	4.8	4.5	2.2	3.0	7.1	0.1	32.3	12.6	1.2	-	0.2		3. Technicians and associate professionals
4. เสียน	111.0	1.6	2.9	4.2	10.2	17.6	6.4	-	44.4	17.2	6.0	-	0.5		4. Clerks
5. พนักงานบริการและพนักงานในร้านค้าและตลาด	502.5	15.8	142.1	87.3	89.6	74.3	20.4	0.1	29.2	33.4	7.1	0.3	2.9		5. Service workers and shop and market sales workers
6. ผู้ปฏิบัติงานที่มีฝีมือในด้านเกษตรกรรมและภาคประมง	918.9	85.3	419.5	233.8	90.3	49.6	12.4	-	6.8	16.4	2.8	-	2.1		6. Skilled agricultural and fishery workers
7. ผู้ปฏิบัติงานด้านคมนาคมทางเรือและธุรกิจการค้ำที่ยั่งยืน	128.2	7.4	38.0	42.6	17.0	14.1	3.6	0.1	2.6	2.3	0.3	0.2	0.2		7. Craft and related trades workers
8. ผู้ปฏิบัติการโรงงานและเครื่องจักรและผู้ปฏิบัติงานด้านประกอบ	21.3	0.5	3.7	3.8	5.4	5.1	2.3	-	0.0	0.6	-	-	-		8. Plant and machine operators and assemblers
9. อาชีพขั้นพื้นฐานต่างๆ ในด้านการขายและการให้บริการ	222.1	16.1	72.0	72.1	28.3	19.6	4.4	0.0	2.1	5.4	0.0	0.2	1.8		9. Elementary occupations
10. คนงานซึ่งไม่ได้จำแนกไว้ในหมวดอื่น	-	-	-	-	-	-	-	-	-	-	-	-	-		10. Workers not classifiable by occupation

1/รวมอาชีพระยะสั้น 1/ Including Short Course Vocational

ตารางที่ 5 จำนวนผู้มีงานทำ จำแนกตามระดับการศึกษาที่สำเร็จ อุตสาหกรรม และเพศ ภาคใต้
TABLE 5 EMPLOYED PERSONS BY LEVEL OF EDUCATIONAL ATTAINMENT, INDUSTRY AND SEX, SOUTHERN REGION

ไตรมาสที่ 3/2549 : Quarter 3/2006

หน่วยเป็นพัน : In Thousands

อุตสาหกรรม	รวม	ไม่มี การศึกษา	ต่ำกว่า ประถมศึกษา	ต่ำกว่า ประถมศึกษา Less than Elementary	ประถมศึกษา Elementary	มัธยมศึกษา ตอนต้น Lower Secondary	มัธยมศึกษาตอนปลาย				อุดมศึกษา			L/ อื่นๆ	ไม่ทราบ Unknown	INDUSTRY
							Upper Secondary Level		Higher Level		Academic	Technical Education	Teacher Training			
							สายสามัญ General/ Academic	สายอาชีพ- ศึกษา Vocational	สายวิชา- การศึกษา Teacher Training	สายวิชา Higher Technical Education						
ยอดรวม	4,846.2	229.1	1,494.8	1,067.4	734.0	463.8	166.1	1.1	287.2	255.3	123.3	3.0	21.0	TOTAL		
1. เกษตรกรรม การล่าสัตว์ และการขุดไม้	2,094.0	147.4	874.9	505.2	310.6	143.5	34.8	0.3	25.4	39.3	9.1	0.5	3.0	1. Agriculture, hunting and forestry		
2. การประมง	182.2	10.3	66.1	59.4	20.9	14.1	1.3	-	5.1	3.7	0.1	0.5	0.6	2. Fishing		
3. การทำเหมืองแร่ และเหมืองหิน	10.7	-	3.5	1.8	2.5	0.6	-	-	0.6	1.6	0.0	-	-	3. Mining and quarrying		
4. การผลิต	379.3	13.9	86.7	97.1	68.1	50.5	18.6	0.1	19.9	19.7	2.4	1.0	1.4	4. Manufacturing		
5. การไฟฟ้า ก๊าซ และการประปา	9.7	-	0.1	0.6	1.7	0.6	1.5	-	1.8	2.3	1.1	-	-	5. Electricity, gas and water supply		
5. การก่อสร้าง	281.7	7.2	79.8	101.0	47.2	21.8	5.8	-	3.7	12.5	1.2	-	1.6	6. Construction		
7. การขายส่ง การขายปลีก การซ่อมแซมยานยนต์ รถจักรยานยนต์ ของใช้ส่วนบุคคล และของใช้ ในครัวเรือน	812.7	34.3	202.8	149.9	129.1	109.9	45.5	0.2	65.1	62.6	7.3	0.3	5.8	7. Wholesale and retail trade, repair of motor vehicles motorcycles and personal and household goods		
8. โรงแรม และภัตตาคาร	356.0	11.4	95.4	78.3	67.2	40.8	17.1	0.1	18.8	22.2	2.1	0.1	2.6	8. Hotel and restaurants		
9. การขนส่ง สถานที่เก็บสินค้า และการคมนาคม	111.5	3.0	30.0	22.8	17.0	13.4	8.5	-	9.2	5.9	0.5	0.7	0.7	9. Transport, storage and communication		
10. การเป็นสื่อกลางทางการเงิน	24.7	-	0.1	0.1	1.1	3.5	1.2	-	13.0	4.6	0.9	-	0.2	10. Financial intermediation		
11. กิจกรรมด้านอสังหาริมทรัพย์ การให้เช่า และกิจการทางธุรกิจ	61.1	-	9.3	7.7	11.1	6.7	3.0	-	11.3	11.5	0.4	-	0.1	11. Real estate, renting and business activities		
12. การบริหารราชการ และการป้องกันประเทศ รวมทั้งการประกันสังคมภาคบังคับ	170.7	-	7.5	11.4	21.6	20.7	20.5	0.3	58.4	21.5	8.0	-	0.9	12. Public administration and defence, compulsory social security		
13. การศึกษา	148.7	0.2	5.2	4.2	4.9	8.4	1.6	0.1	30.7	6.6	86.4	-	0.5	13. Education		
14. งานด้านสุขภาพ และงานสังคมสงเคราะห์	95.5	0.3	9.4	5.0	7.8	13.1	3.0	-	18.0	35.4	3.0	-	0.4	14. Health and social work		
15. กิจกรรมด้านบริการชุมชน สังคม และการบริการ ส่วนบุคคลอื่นๆ	90.6	0.8	18.7	19.8	19.5	13.8	3.8	0.1	5.8	6.0	0.8	-	1.6	15. Other community, social and personal service activity		
16. ลูกจ้างในครัวเรือนส่วนบุคคล	17.1	0.5	5.3	3.2	3.7	2.5	-	-	0.3	-	-	-	1.6	16. Private households with employed persons		
17. องค์การระหว่างประเทศและองค์การต่างประเทศ อื่นๆ และสมาชิก	-	-	-	-	-	-	-	-	-	-	-	-	-	17. Extra-territorial organizations and bodies		
18. ไม่ทราบ	0.1	-	-	-	-	0.1	-	-	-	-	-	-	-	18. Unknown		

1/ รวมอาชีพระยะสั้น 1/ Including Short Course Vocational

ตารางที่ 5 จำนวนผู้มีงานทำ จำแนกตามระดับการศึกษาที่สำเร็จ อุตสาหกรรม และเพศ ภาคใต้
TABLE 5 EMPLOYED PERSONS BY LEVEL OF EDUCATIONAL ATTAINMENT, INDUSTRY AND SEX, SOUTHERN REGION

อุตสาหกรรม Industry	รวม Total	ไม่มี การศึกษา None	ต่ำกว่า ระดับ การศึกษา Less than Elementary	ประถม ศึกษา Elementary	มัธยมศึกษา ตอนต้น Lower Secondary	มัธยมศึกษาตอนปลาย Upper Secondary Level			อุดมศึกษา Higher Level			อื่นๆ/ ไม่ทราบ Others Unknown	INDUSTRY	
						สามัญ General Academic	วิชาชีพ Vocational	สาขาวิชา- การศึกษา Teacher Training	สามัญ General Academic	สาขาวิชา- การศึกษา Teacher Training	สาขาวิชา Higher Technical Education			
														สาขาวิชา- การศึกษา Teacher Training
ชาย	2,683.1	97.6	774.5	606.0	481.9	270.6	104.1	0.8	128.7	133.4	50.7	2.4	12.6	MALE
1. เกษตรกรรม การทำสวน เลี้ยงสัตว์ และการทำไม้	1,159.2	59.6	446.8	274.2	217.3	92.5	22.1	0.3	16.7	22.1	6.3	0.5	1.0	1. Agriculture, hunting and forestry
2. การประมง	149.2	8.3	53.9	47.9	18.2	12.0	0.5	-	4.3	2.9	0.1	0.5	0.6	2. Fishing
3. การทำเหมืองแร่และหิน	9.5	-	2.8	1.8	2.5	0.6	-	-	0.6	1.1	0.0	-	-	3. Mining and quarrying
4. การผลิต	169.1	5.3	39.9	36.1	36.4	22.1	9.6	-	7.5	9.6	0.6	0.6	1.2	4. Manufacturing
5. การก่อสร้าง	8.7	-	0.1	0.6	1.7	0.6	1.2	-	1.8	1.8	1.1	-	-	5. Electricity, gas and water supply
7. การขนส่ง การขายปลีก การซ่อมยานยนต์ รถจักรยานยนต์ สองล้อ ยานยนต์ และของใช้ ในครัวเรือน	255.7	5.7	70.8	91.3	45.8	21.0	5.8	-	1.5	11.9	0.7	-	1.3	6. Construction
8. โรงแรม และภัตตาคาร	401.5	13.3	81.8	81.3	74.8	56.2	27.7	0.1	27.5	32.7	2.5	-	3.6	7. Wholesale and retail trade, repair of motor vehicles motorcycles and personal and household goods
9. การขนส่ง สถานีรถไฟสินค้า และการคมนาคม	119.1	2.0	21.1	27.5	25.0	17.8	6.4	-	7.6	9.5	1.0	-	1.2	8. Hotel and restaurants
10. การบิน สื่อกลางการบิน	98.4	3.0	28.5	22.1	16.0	10.7	8.2	-	4.2	4.3	0.1	0.7	0.7	9. Transport, storage and communication
11. กิจกรรมด้านบริการชุมชน สังคม และบริการ ส่วนบุคคลอื่นๆ	11.1	-	0.1	0.1	0.8	1.6	0.7	-	4.9	2.1	0.6	-	0.2	10. Financial intermediation
12. การบริหารราชการ และราชการส่วนกลาง รวมทั้งการประกันสังคมบางส่วน	39.8	-	6.7	4.2	8.4	4.8	1.1	-	5.1	9.2	0.3	-	0.1	11. Real estate, renting and business activities
13. การศึกษา	117.3	-	6.3	9.1	20.4	16.7	18.6	0.3	27.1	15.4	2.8	-	0.7	12. Public administration and defence, compulsory social security
14. งานด้านสุขภาพ และงานสังคมสงเคราะห์	62.5	0.1	2.2	2.5	3.8	6.1	0.4	-	11.6	1.5	33.7	-	0.5	13. Education
15. กิจกรรมด้านบริการชุมชน สังคม และบริการ ส่วนบุคคลอื่นๆ	22.9	0.1	2.6	0.2	2.6	4.4	0.4	-	6.6	5.7	0.2	-	0.0	14. Health and social work
16. ธุรกิจไม่ครัวเรือนส่วนบุคคล	36.3	0.2	9.9	6.7	8.1	2.9	1.7	-	1.6	3.7	0.8	-	0.9	15. Other community, social and personal service activity
17. องค์การระหว่างประเทศและองค์การต่างประเทศ อื่นๆและสมาชิก	2.7	-	1.0	0.6	-	0.5	-	-	-	-	-	-	0.6	16. Private households with employed persons
18. ไม่ทราบ	-	-	-	-	-	-	-	-	-	-	-	-	-	17. Extra-territorial organizations and bodies
หญิง	0.1	-	-	-	-	0.1	-	-	-	-	-	-	-	18. Unknown
ทั้งหมด	2,183.1	131.5	720.3	461.4	252.1	193.3	62.1	0.3	158.5	121.9	72.6	0.7	8.5	FEMALE
1. เกษตรกรรม การทำสวน เลี้ยงสัตว์ และการทำไม้	934.8	87.8	428.1	231.0	93.3	51.1	12.7	-	8.7	17.2	2.8	-	2.0	1. Agriculture, hunting and forestry
2. การประมง	33.0	2.0	12.2	11.5	2.7	2.1	0.9	-	0.8	0.8	0.1	-	0.1	2. Fishing
3. การทำเหมืองแร่และหิน	1.3	-	0.8	-	-	-	-	-	0.0	0.5	-	-	-	3. Mining and quarrying
4. การผลิต	210.2	8.6	46.8	60.9	31.6	28.3	9.0	0.1	12.4	10.1	1.8	0.4	0.2	4. Manufacturing
5. การก่อสร้าง	1.0	-	-	-	-	-	0.4	-	0.1	0.5	-	-	-	5. Electricity, gas and water supply
7. การขนส่ง การขายปลีก การซ่อมยานยนต์ รถจักรยานยนต์ สองล้อ ยานยนต์ และของใช้ ในครัวเรือน	26.0	1.5	9.0	9.7	1.5	0.7	0.0	-	2.2	0.7	0.5	-	0.3	6. Construction
8. โรงแรม และภัตตาคาร	411.2	21.0	121.0	68.6	54.3	53.7	17.9	0.1	37.6	29.8	4.8	0.3	2.2	7. Wholesale and retail trade, repair of motor vehicles motorcycles and personal and household goods
9. การขนส่ง สถานีรถไฟสินค้า และการคมนาคม	236.8	9.3	74.3	50.9	42.1	23.0	10.7	0.1	11.2	12.6	1.0	0.1	1.4	8. Hotel and restaurants
10. การบิน สื่อกลางการบิน	13.1	-	1.5	0.7	1.0	2.7	0.4	-	5.0	1.5	0.4	-	-	9. Transport, storage and communication
11. กิจกรรมด้านบริการชุมชน สังคม และบริการ ส่วนบุคคลอื่นๆ	13.6	-	0.0	-	0.4	1.9	0.4	-	8.1	2.5	0.4	-	-	10. Financial intermediation
12. การบริหารราชการ และราชการส่วนกลาง รวมทั้งการประกันสังคมบางส่วน	21.3	-	2.6	3.5	2.8	1.9	1.9	-	6.2	2.3	0.2	-	-	11. Real estate, renting and business activities
13. การศึกษา	53.4	-	1.2	2.4	1.2	4.0	1.9	-	31.3	6.1	5.2	-	0.2	12. Public administration and defence, compulsory social security
14. งานด้านสุขภาพ และงานสังคมสงเคราะห์	86.2	0.0	3.0	1.8	1.1	2.2	1.2	0.1	19.1	5.1	52.7	-	-	13. Education
15. กิจกรรมด้านบริการชุมชน สังคม และบริการ ส่วนบุคคลอื่นๆ	72.6	0.2	6.7	4.8	5.2	8.7	2.6	-	11.4	29.7	2.8	-	0.3	14. Health and social work
16. ธุรกิจไม่ครัวเรือนส่วนบุคคล	54.3	0.6	8.8	13.1	11.4	10.9	2.2	0.1	4.2	2.3	-	-	0.8	15. Other community, social and personal service activity
17. องค์การระหว่างประเทศและองค์การต่างประเทศ อื่นๆและสมาชิก	14.4	0.5	4.3	2.6	3.7	2.1	-	-	0.3	-	-	-	1.0	16. Private households with employed persons
18. ไม่ทราบ	-	-	-	-	-	-	-	-	-	-	-	-	-	17. Extra-territorial organizations and bodies
รวมทั้งหมด	-	-	-	-	-	-	-	-	-	-	-	-	-	18. Unknown

J/ รวมทั้งระดับสั้น J/ Including Short Course Vocational

ตารางที่ 6 จำนวนผู้มีงานทำ จำแนกตามสถานภาพทำงาน อาชีพ และเพศ ภาคใต้

TABLE 6 EMPLOYED PERSONS BY WORK STATUS, OCCUPATION AND SEX , SOUTHERN REGION

ไตรมาสที่ 3/2549 : Quarter 3/2006

หน่วยเป็นพัน : In Thousands

อาชีพ	สถานภาพการทำงาน Work Status										TOTAL		
	รวม	นายจ้าง		ลูกจ้างรัฐบาล		ลูกจ้างเอกชน		ทำงานส่วนตัว		ช่วยธุรกิจครอบครัว		การรวมกลุ่ม Members of Producers' Cooperatives	
		Employer	Government Employee	Private Employee	Own Account Worker	Unpaid Family Worker	Government Employee	Private Employee	Own Account Worker	Unpaid Family Worker			
ยอดรวม	4,846.2	196.2	439.8	1,743.5	1,520.4	943.3	3.0						
1. ผู้บัญญัติกฎหมาย ข้าราชการระดับอาวุโส และผู้ตุลาการ	357.8	189.9	27.0	14.1	126.5	0.3	-						
2. ผู้ประกอบวิชาชีพด้านต่างๆ	181.8	0.1	146.2	30.5	4.6	0.4	-						
3. ผู้ประกอบวิชาชีพด้านเทคนิคสาขาต่างๆ และอาชีพที่เกี่ยวข้อง	145.1	-	61.7	65.8	13.5	2.0	2.2						
4. เติมนิน	158.7	-	75.3	77.2	1.6	4.6	-						
5. พนักงานบริการและพนักงานในร้านค้า และตลาด	761.0	4.2	43.8	192.9	301.1	219.2	-						
6. ผู้ปฏิบัติงานที่มีฝีมือในด้านการเกษตร และเกษตรประมง	2,121.3	0.8	17.1	600.5	866.2	636.8	-						
7. ผู้ปฏิบัติงานด้านความเสมอภาคทางฝีมือ และธุรกิจการค้าที่เกี่ยวข้อง	432.2	0.6	9.2	305.3	85.5	30.7	0.8						
8. ผู้ปฏิบัติการโรงงานและเครื่องจักร และผู้ปฏิบัติงานด้านการประกอบ	193.5	-	14.8	108.5	58.0	12.2	-						
9. อาชีพพื้นฐานต่างๆ ในด้านกรขาย และการให้บริการ	494.8	0.6	44.8	348.8	63.4	37.2	-						
10. คนงานซึ่งมิได้จำแนกไว้ในหมวดอื่น	0.1	-	-	0.1	0.1	-	-						

ตารางที่ 6 จำนวนผู้มีงานทำ จำแนกตามสถานภาพทำงาน อาชีพ และเพศ ภาคใต้

TABLE 6 EMPLOYED PERSONS BY WORK STATUS, OCCUPATION AND SEX, SOUTHERN REGION

ไตรมาสที่ 3:2549 : Quarter 3:2006

หน่วยเป็นพัน : In Thousands

อาชีพ	สถานภาพการทำงาน Work Status							การรวมกลุ่ม Members of Producers' Cooperatives	OCCUPATION
	รวม Total	นายจ้าง Employer	ลูกจ้างรัฐบาล Government Employee	ลูกจ้างเอกชน Private Employee	ทำงานส่วนตัว Own Account Worker		ช่วยธุรกิจ ครอบครัว Unpaid Family Worker		
					Own Account Worker	Worker			
ชาย	2,683.1	152.7	235.2	1,021.7	925.2	327.9	0.5	MALE	
1. ผู้บัญญัติกฎหมาย ข้าราชการระดับอาวุโสและผู้จัดการ	259.8	147.8	24.3	8.4	79.3	0.0	-	1. Legislators, senior officials and managers	
2. ผู้ประกอบวิชาชีพด้านต่างๆ	68.4	0.1	47.3	16.6	4.0	0.4	-	2. Professionals	
3. ผู้ประกอบวิชาชีพด้านเทคนิคสาขาต่างๆ และอาชีพที่เกี่ยวข้อง	77.3	-	41.0	26.6	8.7	0.5	0.5	3. Technicians and associate professionals	
4. เสิมียน	47.7	-	25.5	20.4	0.8	1.0	-	4. Clerks	
5. พนักงานบริการและพนักงานในร้านค้าและตลาด	258.6	2.7	28.3	66.1	80.5	81.0	-	5. Service workers and shop and market sales workers	
6. ผู้ปฏิบัติงานที่มีฝีมือในด้านเกษตรกรรมและการประมง	1,202.5	0.8	13.4	357.0	623.0	208.3	-	6. Skilled agricultural and fishery workers	
7. ผู้ปฏิบัติงานด้านความสามารถทางฝีมือและธุรกิจการค้าที่เกี่ยวข้อง	304.0	0.6	9.0	235.1	45.4	13.9	-	7. Craft and related trades workers	
8. ผู้ปฏิบัติงานโรงงานและเครื่องจักรและผู้ปฏิบัติงานด้านการประกอบและผู้ปฏิบัติงานต่างๆ ในด้านการขายและการให้บริการ	172.1	-	14.5	93.6	56.8	7.2	-	8. Plant and machine operators and assemblers	
9. อาชีพขั้นพื้นฐานต่างๆ ในด้านการขายและการให้บริการ	272.7	0.6	31.9	198.0	26.7	15.6	-	9. Elementary occupations	
10. คนงานซึ่งมิได้จำแนกไว้ในหมวดอื่น	0.1	-	-	0.1	0.1	-	-	10. Workers not classifiable by occupation	
หญิง	2,183.1	43.6	204.6	721.8	595.2	615.4	2.5	TOTAL	
1. ผู้บัญญัติกฎหมาย ข้าราชการระดับอาวุโสและผู้จัดการ	98.0	42.1	2.7	5.7	47.3	0.3	-	1. Legislators, senior officials and managers	
2. ผู้ประกอบวิชาชีพด้านต่างๆ	113.4	-	98.9	13.8	0.6	-	-	2. Professionals	
3. ผู้ประกอบวิชาชีพด้านเทคนิคสาขาต่างๆ และอาชีพที่เกี่ยวข้อง	67.9	-	20.7	39.2	4.8	1.6	1.7	3. Technicians and associate professionals	
4. เสิมียน	111.0	-	49.8	56.8	0.8	3.6	-	4. Clerks	
5. พนักงานบริการและพนักงานในร้านค้าและตลาด	502.5	1.5	15.5	126.8	220.6	138.1	-	5. Service workers and shop and market sales workers	
6. ผู้ปฏิบัติงานที่มีฝีมือในด้านเกษตรกรรมและการประมง	918.9	-	3.7	243.6	243.2	428.4	-	6. Skilled agricultural and fishery workers	
7. ผู้ปฏิบัติงานด้านความสามารถทางฝีมือและธุรกิจการค้าที่เกี่ยวข้อง	128.2	-	0.2	70.3	40.1	16.8	0.8	7. Craft and related trades workers	
8. ผู้ปฏิบัติงานด้านการประกอบและผู้ปฏิบัติงานต่างๆ ในด้านการขายและการให้บริการ	21.3	-	0.2	14.9	1.3	5.0	-	8. Plant and machine operators and assemblers	
9. อาชีพขั้นพื้นฐานต่างๆ ในด้านการขายและการให้บริการ	222.1	-	12.9	150.8	36.7	21.7	-	9. Elementary occupations	
10. คนงานซึ่งมิได้จำแนกไว้ในหมวดอื่น	-	-	-	-	-	-	-	10. Workers not classifiable by occupation	

ตารางที่ 7 จำนวนผู้มีงานทำ จำแนกตามสถานภาพทำงาน อุตสาหกรรม และเพศ ภาคใต้

TABLE 7 EMPLOYED PERSONS BY WORK STATUS, INDUSTRY AND SEX , SOUTHERN REGION

ไตรมาสที่ 3/2549 : Quarter 3/2006

หน่วยเป็นพัน : in Thousands

อุตสาหกรรม	สถานภาพการทำงาน Work Status										INDUSTRY
	รวม	นายจ้าง	ลูกจ้างรัฐบาล	ลูกจ้างเอกชน	ทำงานส่วนตัว	ช่วยธุรกิจครอบครัว	การรวมกลุ่ม				
	Total	Employer	Government Employee	Private Employee	Own Account Worker	Unpaid Family Worker	Producers' Cooperatives				
ยอดรวม	4,846.2	196.2	439.8	1,743.5	1,520.4	943.3	3.0			TOTAL	
1. เกษตรกรรม การล่าสัตว์ และการป่าไม้	2,094.0	63.7	15.0	614.1	798.8	602.3	-			1. Agriculture, hunting and forestry	
2. การประมง	182.2	11.9	0.3	54.4	69.2	46.5	-			2. Fishing	
3. การทำเหมืองแร่ และเหมืองหิน	10.7	0.4	-	10.1	0.2	0.0	-			3. Mining and quarrying	
4. การผลิต	379.3	16.5	0.6	255.4	69.8	36.1	0.8			4. Manufacturing	
5. การไฟฟ้า ก๊าซ และการประปา	9.7	0.0	9.6	0.1	-	-	-			5. Electricity, gas and water supply	
5. การก่อสร้าง	281.7	35.9	11.5	216.9	9.5	8.0	-			6. Construction	
7. การขายส่ง การขายปลีก การซ่อมแซมยานยนต์ รถจักรยานยนต์ ของใช้ส่วนบุคคล และของใช้ในครัวเรือน	812.7	38.7	0.1	298.9	309.8	163.6	1.7			7. Wholesale and retail trade, repair of motor vehicles motorcycles and personal and household goods	
8. โรงแรม และภัตตาคาร	356.0	16.2	0.1	128.5	134.6	76.6	-			8. Hotel and restaurants	
9. การขนส่ง สถานที่เก็บสินค้า และการคมนาคม	111.5	3.4	8.0	40.3	58.5	1.4	-			9. Transport, storage and communication	
10. การเป็นสื่อกลางทางการเงิน	24.7	0.0	6.1	17.6	0.8	0.3	-			10. Financial intermediation	
11. กิจกรรมด้านอสังหาริมทรัพย์ การให้เช่า และกิจกรรมทางธุรกิจ	61.1	3.8	8.5	28.9	16.6	3.4	-			11. Real estate, renting and business activities	
12. การบริหารราชการ และการป้องกันประเทศ	170.7	-	170.7	-	-	-	-			12. Public administration and defence, compulsory social security	
รวมทั้งการประกันสังคมภาคบังคับ											
13. การศึกษา	148.7	0.5	118.8	28.1	1.0	0.3	-			13. Education	
14. งานด้านสุขภาพ และงานสังคมสงเคราะห์	95.5	0.6	80.7	6.5	6.9	0.2	0.5			14. Health and social work	
15. กิจกรรมด้านบริการชุมชน สังคม และการบริการส่วนบุคคลอื่น ๆ	90.6	4.7	9.9	26.7	44.6	4.7	-			15. Other community, social and personal service activity	
16. ลูกจ้างในครัวเรือนส่วนบุคคล	17.1	-	-	17.1	-	-	-			16. Private households with employed persons	
17. องค์การระหว่างประเทศและองค์การต่างประเทอื่น ๆ และสมาชิก	-	-	-	-	-	-	-			17. Extra-territorial organizations and bodies	
18. ไม่ทราบ	0.1	-	-	0.1	0.1	-	-			18. Unknown	

ตารางที่ 8 จำนวนผู้ปฏิบัติงานทำ จำนวนตามอาชีพ จำนวนชั่วโมงทำงานต่อสัปดาห์ การมีเวลาเหลือพอและต้องการทำงานเพิ่มขึ้น และเพศ ภาคใต้
TABLE 8 EMPLOYED PERSONS BY OCCUPATION, HOURS WORKED PER WEEK, AVAILABILITY FOR ADDITIONAL WORK AND SEX . SOUTHERN REGION

ไตรมาสที่ 3/2549 : Quarter:3/2006

หน่วยเป็นพัน : In Thousands

จำนวนชั่วโมงทำงาน เพศ และ การมีเวลาเหลือพอ และต้องการทำงานเพิ่มขึ้น	อาชีพ Occupation											รวมผู้ปฏิบัติงาน และ ผู้จัดการ Legislators & Managers	Total	HOURS WORKED, SEX AND AVAILABILITY FOR ADDITIONAL WORK
	วิชาชีพ ด้านต่าง ๆ Professional	วิชาชีพ ด้านเทคนิค Technicians	เสมียน Clerks	พนักงาน บริการ Service Workers	ด้านการเกษตร และประมง Agricultural & Fishery	ด้านความ สามารถทางฝีมือ Craft & related trades	ผู้ปฏิบัติงาน โรงงานเครื่องจักร Plant & Machine operators	อาชีพอื่น ฐานต่าง ๆ Elementary occupations	คนงานซึ่งมี ได้จำแนกไว้ ในหมวดอื่น Not classifiable					
ยอดรวม	4,846.2	357.8	181.8	145.1	158.7	761.0	2,121.3	432.2	193.5	494.8	0.1	TOTAL		
มี	211.0	9.9	1.6	2.2	0.5	17.6	129.6	11.5	2.8	35.3	-	Available		
ไม่มี	4,635.3	347.9	180.2	143.0	158.2	743.4	1,991.7	420.7	190.6	459.6	0.1	Not available		
มีงานประจำแต่ไม่ได้ทำงาน	94.5	10.4	2.7	2.3	0.8	6.8	49.7	7.4	3.8	10.7	-	With job not work		
มี	15.3	1.7	0.3	0.2	-	0.3	7.0	1.9	0.0	3.9	-	Available		
ไม่มี	79.2	8.7	2.5	2.0	0.8	6.5	42.7	5.5	3.7	6.8	-	Not available		
1-9 ชั่วโมง	95.8	8.6	0.4	1.7	1.7	7.8	58.1	2.7	0.9	14.0	-	1-9 hours		
มี	9.5	1.3	0.2	-	0.0	-	6.0	0.2	-	1.8	-	Available		
ไม่มี	86.3	7.3	0.2	1.7	1.7	7.8	52.0	2.5	0.9	12.1	-	Not available		
10-19 ชั่วโมง	315.6	18.4	0.3	1.5	0.8	16.6	233.5	8.0	4.2	32.3	-	10-19 hours		
มี	42.2	0.5	-	0.2	0.2	1.1	31.9	0.6	0.1	7.6	-	Available		
ไม่มี	273.4	17.9	0.3	1.3	0.7	15.4	201.6	7.4	4.1	24.7	-	Not available		
20-29 ชั่วโมง	691.3	27.6	2.6	4.7	0.1	42.6	537.6	19.9	8.6	47.7	-	20-29 hours		
มี	59.9	3.7	0.2	0.0	-	1.9	42.7	1.6	1.3	8.6	-	Available		
ไม่มี	631.3	23.9	2.4	4.7	0.1	40.7	494.9	18.3	7.3	39.1	-	Not available		
30-34 ชั่วโมง	409.9	10.2	2.9	2.3	1.1	31.0	310.3	18.1	8.3	25.8	-	30-34 hours		
มี	27.9	0.1	0.2	-	0.1	3.2	21.0	0.5	0.3	2.5	-	Available		
ไม่มี	382.0	10.1	2.7	2.3	1.1	27.8	289.3	17.6	7.9	23.2	-	Not available		
35-39 ชั่วโมง	537.6	27.6	52.4	22.2	33.7	64.2	270.3	24.7	16.5	26.0	0.1	35-39 hours		
มี	16.4	0.3	-	0.4	0.1	1.4	9.8	1.5	0.6	2.3	-	Available		
ไม่มี	521.2	27.3	52.4	21.8	33.6	62.8	260.6	23.2	15.9	23.8	0.1	Not available		
40-49 ชั่วโมง	1,339.6	86.5	88.0	70.8	79.6	211.2	397.2	188.2	65.3	152.7	0.1	40-49 hours		
มี	25.7	0.3	0.7	0.1	0.1	5.9	7.1	4.7	0.4	6.4	-	Available		
ไม่มี	1,314.0	86.2	87.3	70.7	79.5	205.3	390.1	183.5	64.9	146.4	0.1	Not available		
50 ชั่วโมงขึ้นไป	1,362.1	168.6	32.4	39.8	40.9	380.9	264.7	163.3	85.9	185.8	-	50 hours and over		
มี	14.2	2.1	0.1	1.2	-	3.8	4.2	0.6	0.1	2.2	-	Available		
ไม่มี	1,347.9	166.5	32.3	38.6	40.9	377.1	260.5	162.7	85.9	183.5	-	Not available		

ตารางที่ 8 จำนวนผู้จ้างทำ งานนอกเวลา จำนวนชั่วโมงทำงานต่อสัปดาห์ การมีงานเหลือและต้องการทำงานเพิ่มขึ้น และเพศ ภาคใต้
TABLE 8 EMPLOYED PERSONS BY OCCUPATION, HOURS WORKED PER WEEK, AVAILABILITY FOR ADDITIONAL WORK AND SEX, SOUTHERN REGION

จำนวนชั่วโมงทำงาน เพศ และ การมีงานเหลือพอ และต้องการทำงานเพิ่มขึ้น	อาชีพ Occupation										อาชีพที่มี ได้งานทำ ไม่พอ Not classifiable	HOURS WORKED, SEX AND AVAILABILITY FOR ADDITIONAL WORK
	รวม Total	ผู้บริหาร และผู้จัดการ Legislators & Managers	วิชาชีพ ด้านต่างๆ Profes- sional	วิชาชีพ ด้านเทคนิค Technicians	เสมียน Clerks	พนักงาน บริการ Service Workers	ด้านการเกษตร และประมง Agricultural & Fishery	ด้านความ สามารถฝีมือ Craft & related trades	ผู้ประกอบการ โรงงานเครื่องจักร Plant & Machine operators	อาชีพที่มี ฐานต่างๆ Elementary occupations		
ชาย	2,893.1	259.8	68.4	77.3	47.7	258.6	1,202.5	304.0	172.1	272.7	0.1	MALE
มี	119.1	8.3	1.1	1.1	0.1	5.8	79.8	7.3	2.8	12.8	-	Available
ไม่มี	2,544.0	251.5	67.3	76.1	47.6	252.8	1,122.7	296.7	169.3	259.9	-	Not available
มีงานประจำแต่ไม่ได้ทำงาน	53.3	8.3	0.4	1.4	-	2.0	27.3	5.9	3.5	4.5	-	With job not work
มี	9.8	1.3	-	-	-	-	5.1	1.1	0.0	2.3	-	Available
ไม่มี	43.4	7.0	0.4	1.4	-	2.0	22.2	4.8	3.5	2.2	-	Not available
1-9 ชั่วโมง	47.1	4.3	0.2	1.1	-	3.7	26.9	1.5	0.9	8.6	-	1-9 hours
มี	3.8	0.2	0.2	-	-	-	2.7	0.2	-	0.5	-	Available
ไม่มี	43.3	4.0	-	1.1	-	3.7	24.2	1.3	0.9	8.1	-	Not available
10-19 ชั่วโมง	163.7	13.2	0.1	1.1	0.1	5.6	120.1	5.1	2.6	15.9	-	10-19 hours
มี	19.2	0.4	-	0.2	0.1	1.1	16.3	0.1	0.1	1.0	-	Available
ไม่มี	144.5	12.8	0.1	0.9	0.1	4.4	103.8	4.9	2.5	14.9	-	Not available
20-29 ชั่วโมง	359.2	20.9	0.9	2.4	0.1	12.2	281.1	8.9	5.9	26.9	-	20-29 hours
มี	38.5	3.7	-	-	-	0.8	28.4	1.3	1.3	3.0	-	Available
ไม่มี	320.7	17.2	0.9	2.4	0.1	11.3	252.7	7.6	4.6	23.9	-	Not available
30-34 ชั่วโมง	216.3	7.2	1.8	1.0	0.5	10.0	164.0	10.8	7.7	13.3	-	30-34 hours
มี	14.6	0.0	0.2	-	-	-	12.9	0.2	0.3	0.9	-	Available
ไม่มี	201.6	7.1	1.6	1.0	0.5	10.0	151.1	10.6	7.3	12.4	-	Not available
35-39 ชั่วโมง	286.4	21.9	18.3	14.2	9.2	22.8	158.2	12.4	15.2	14.1	0.1	35-39 hours
มี	12.0	0.3	-	0.4	0.0	0.5	7.2	1.1	0.6	1.9	-	Available
ไม่มี	274.4	21.6	18.3	13.9	9.1	22.2	151.0	11.3	14.6	12.3	-	Not available
40-49 ชั่วโมง	759.3	70.1	34.4	33.5	20.2	84.1	237.8	138.0	57.6	85.5	0.1	40-49 hours
มี	12.1	0.3	0.7	-	-	1.5	3.8	3.0	0.4	2.5	-	Available
ไม่มี	747.2	69.8	33.7	33.5	20.2	82.6	234.0	133.1	57.3	83.0	-	Not available
50 ชั่วโมงขึ้นไป	778.0	113.9	12.2	22.6	17.6	119.3	187.3	123.5	78.7	104.0	-	50 hours and over
มี	9.0	2.0	-	0.6	-	1.8	3.4	0.3	0.1	0.9	-	Available
ไม่มี	768.9	111.9	12.2	22.0	17.6	116.5	183.8	123.2	78.6	103.2	-	Not available
หญิง	2,183.1	98.0	113.4	67.9	111.0	502.5	918.9	128.2	21.3	222.1	-	FEMALE
มี	91.9	1.6	0.5	1.0	0.4	11.9	49.8	4.2	-	22.4	-	Available
ไม่มี	2,091.3	96.4	112.9	66.8	110.6	490.6	899.0	124.0	21.3	199.6	-	Not available
มีงานประจำแต่ไม่ได้ทำงาน	41.2	2.1	2.3	0.9	0.8	4.9	22.4	1.5	0.3	6.2	-	With job not work
มี	5.4	0.4	0.3	0.2	-	0.3	1.8	0.8	-	1.6	-	Available
ไม่มี	35.8	1.7	2.0	0.6	0.8	4.6	20.6	0.7	0.3	4.6	-	Not available
1-9 ชั่วโมง	48.6	4.3	0.2	0.6	1.7	4.1	31.1	1.2	-	5.4	-	1-9 hours
มี	5.7	1.0	-	-	0.0	-	3.3	-	-	1.4	-	Available
ไม่มี	42.9	3.3	0.2	0.6	1.7	4.1	27.8	1.2	-	4.0	-	Not available
10-19 ชั่วโมง	151.9	5.2	0.2	0.4	0.7	11.0	113.5	3.0	1.6	16.4	-	10-19 hours
มี	23.0	0.1	-	-	0.1	0.0	15.6	0.5	-	6.6	-	Available
ไม่มี	128.9	5.1	0.2	0.4	0.6	11.0	97.8	2.5	1.6	9.8	-	Not available
20-29 ชั่วโมง	332.1	6.7	1.7	2.3	0.0	30.4	256.5	11.0	2.7	20.8	-	20-29 hours
มี	21.4	-	0.2	0.0	-	1.1	14.3	0.3	-	5.6	-	Available
ไม่มี	310.7	6.7	1.5	2.3	0.0	29.4	242.2	10.7	2.7	15.2	-	Not available
30-34 ชั่วโมง	193.6	3.0	1.1	1.3	0.6	21.0	146.3	7.3	0.6	12.5	-	30-34 hours
มี	13.2	0.0	1.1	1.3	0.6	17.8	138.2	7.0	0.6	10.9	-	Available
ไม่มี	180.4	3.0	-	-	0.1	3.2	8.1	0.3	-	1.6	-	Not available
35-39 ชั่วโมง	251.2	5.6	34.1	8.0	24.5	41.4	112.2	12.2	1.3	11.9	-	35-39 hours
มี	4.4	-	-	0.0	0.1	0.9	2.6	0.4	-	0.4	-	Available
ไม่มี	246.9	5.6	34.1	8.0	24.5	40.5	109.6	11.9	1.3	11.5	-	Not available
40-49 ชั่วโมง	580.4	16.4	53.6	37.3	59.4	127.1	159.5	52.2	7.6	67.2	-	40-49 hours
มี	13.6	-	-	0.1	0.1	4.4	3.3	1.7	-	3.9	-	Available
ไม่มี	566.8	16.4	53.6	37.2	59.2	122.7	156.2	50.5	7.6	63.3	-	Not available
50 ชั่วโมงขึ้นไป	584.1	54.7	20.2	23.3	23.3	282.6	77.4	39.8	7.3	81.7	-	50 hours and over
มี	5.2	0.1	0.1	0.6	-	2.0	0.8	0.2	-	1.4	-	Available
ไม่มี	579.0	54.6	20.2	16.6	23.3	280.5	76.6	39.5	7.3	80.3	-	Not available

ตารางที่ 9 จำนวนผู้จ้างงานทำ จำนวนชั่วโมงทำงานต่อสัปดาห์ การมีเวลาเหลือพอและต้องการทำงานเพิ่มขึ้น และเพศ ภาคใต้ (ต่อ)

TABLE 9 EMPLOYED PERSONS BY INDUSTRY, HOURS WORKED PER WEEK, AVAILABILITY FOR ADDITIONAL WORK AND SEX, SOUTHERN REGION (Contd.)

ไตรมาสที่ 3/2549 : Quarter 3/2006

หน่วยเป็นพัน : in Thousands

จำนวนชั่วโมงทำงาน เพศ และ การมีเวลาเหลือพอ และต้องการทำงานเพิ่มขึ้น	อุตสาหกรรม (ต่อ) Industry (Contd.)											HOURS WORKED, SEX AND AVAILABILITY FOR ADDITIONAL WORK
	สื่อกลาง ทางการเงิน Financial intermediation	อสังหาริมทรัพย์ และการให้เช่า Real estate & Renting	บริหารราชการ และป้องกันประเทศ Public adminis- tration & Defence	การศึกษา Education	ด้านสุขภาพและ สังคมสงเคราะห์ Health & Social work	บริการ ชุมชน สังคม Other community & Social	ลูกจ้างในครัว- เรือนส่วนบุคคล Private households with employed persons	องค์กร ระหว่างประเทศ Extra-territorial organizations	ไม่ทราบ Unknown	TOTAL		
ยอดรวม	24.7	61.1	170.7	148.7	95.5	90.6	17.1	-	0.1	0.1		
มี	0.0	1.9	1.3	1.6	1.6	4.0	-	-	-	-	Available	
ไม่มี	24.7	59.1	169.4	147.1	93.9	86.6	17.1	-	0.1	0.1	Not available	
มีงานประจำแต่ไม่ได้ทำงาน	-	1.5	0.2	2.7	0.6	0.4	-	-	-	-	With job not work	
มี	-	-	-	-	0.5	0.0	-	-	-	-	Available	
ไม่มี	-	1.5	0.2	2.7	0.1	0.4	-	-	-	-	Not available	
1-9 ชั่วโมง	1.7	1.2	-	0.4	0.1	0.4	-	-	-	-	1-9 hours	
มี	0.0	-	-	0.2	-	-	-	-	-	-	Available	
ไม่มี	1.7	1.2	-	0.2	0.1	0.4	-	-	-	-	Not available	
10-19 ชั่วโมง	0.3	1.9	0.1	0.3	0.1	4.0	-	-	-	-	10-19 hours	
มี	-	0.9	-	-	-	0.2	-	-	-	-	Available	
ไม่มี	0.3	1.0	0.1	0.3	0.1	3.8	-	-	-	-	Not available	
20-29 ชั่วโมง	0.1	1.9	0.7	2.6	2.3	5.7	0.5	-	-	-	20-29 hours	
มี	-	-	-	0.2	0.0	0.4	-	-	-	-	Available	
ไม่มี	0.1	1.9	0.7	2.4	2.3	5.3	0.5	-	-	-	Not available	
30-34 ชั่วโมง	0.1	2.2	1.3	2.5	1.5	6.9	0.3	-	-	-	30-34 hours	
มี	-	0.1	-	0.2	-	1.5	-	-	-	-	Available	
ไม่มี	0.1	2.1	1.3	2.3	1.5	5.4	0.3	-	-	-	Not available	
35-39 ชั่วโมง	3.0	6.0	63.8	46.9	18.5	4.3	1.0	-	0.1	0.1	35-39 hours	
มี	-	-	1.2	-	-	0.1	-	-	-	-	Available	
ไม่มี	3.0	6.0	62.6	46.9	18.5	4.3	1.0	-	0.1	0.1	Not available	
40-49 ชั่วโมง	11.5	18.5	76.6	75.0	42.0	21.6	3.1	-	0.1	0.1	40-49 hours	
มี	-	0.2	0.0	1.1	1.1	0.4	-	-	-	-	Available	
ไม่มี	11.5	18.4	76.6	74.0	41.0	21.2	3.1	-	0.1	0.1	Not available	
50 ชั่วโมงขึ้นไป	8.0	27.8	28.1	18.3	30.5	47.2	12.2	-	-	-	50 hours and over	
มี	-	0.8	0.0	-	0.1	1.5	-	-	-	-	Available	
ไม่มี	8.0	27.0	28.1	18.3	30.4	45.8	12.2	-	-	-	Not available	

ตารางที่ 9 จำนวนผู้จ้างงานที่ จำแนกตามอุตสาหกรรม จำนวนชั่วโมงทำงานต่อสัปดาห์ การมีเวลาเหลือพอและองค์การงานพื้นฐาน และ เพศ ภาคใต้
 TABLE 9 EMPLOYED PERSONS BY INDUSTRY, HOURS WORKED PER WEEK, AVAILABILITY FOR ADDITIONAL WORK AND SEX, SOUTHERN REGION

ไตรมาสที่ 3/2549 : Quarter 3/2006

หน่วยเป็นพัน : In Thousands

จำนวนชั่วโมงทำงาน เพศ และ การมีเวลาเหลือพอ และองค์การงานพื้นฐาน	รวม	อุตสาหกรรม Industry										การขนส่ง Transport & Communi- cation	โรงแรม และภัตตาคาร Hotels & Restaurants	การขนส่ง Transport & Communi- cation	HOURS WORKED, SEX AND AVAILABILITY FOR ADDITIONAL WORK
		เกษตรกรรม Agriculture	การประมง Fishing	เหมืองแร่ เหมืองหิน Mining & Quarrying	การผลิต Manufacturing	ไฟฟ้า ก๊าซ และประปา Electricity, Gas & Water supply	การก่อสร้าง Construction	การค้าปลีก Wholesale & Retail trade	ไฟฟ้า ก๊าซ และประปา Electricity, Gas & Water supply	การก่อสร้าง Construction	การค้าปลีก Wholesale & Retail trade				
ชาย	2,683.1	1,159.2	149.2	9.5	169.1	8.7	255.7	401.5	119.1	98.4	MALE				
มี	119.1	72.8	11.9	-	4.0	-	13.3	6.4	2.7	2.3	Available				
ไม่มี	2,544.0	1,086.4	137.3	9.5	165.1	8.7	242.4	395.2	116.4	96.1	Not available				
มีงานประจำแต่ไม่ได้ทำงาน	53.3	28.9	6.4	-	3.4	-	7.3	4.1	0.4	0.7	With job not work				
มี	9.8	3.1	2.4	-	0.9	-	3.2	0.9	0.1	0.0	Available				
ไม่มี	43.4	25.8	4.1	-	2.5	-	4.1	4.0	0.3	0.7	Not available				
1-9 ชั่วโมง	47.1	35.2	2.9	-	0.3	-	2.3	2.4	2.3	0.5	1-9 hours				
มี	3.8	2.0	1.1	-	0.1	-	0.1	0.3	-	-	Available				
ไม่มี	43.3	33.2	1.8	-	0.1	-	2.2	2.2	2.3	0.5	Not available				
10-19 ชั่วโมง	163.7	137.0	5.9	-	4.0	-	3.9	6.4	3.6	0.8	10-19 hours				
มี	19.2	15.7	1.6	-	0.0	-	0.0	0.3	0.2	0.1	Available				
ไม่มี	144.5	121.3	4.3	-	3.7	-	3.9	6.2	2.6	0.6	Not available				
20-29 ชั่วโมง	359.2	293.8	14.7	-	4.7	-	8.2	17.4	7.3	6.4	20-29 hours				
มี	38.5	29.9	2.7	-	1.4	-	0.6	1.4	0.4	1.4	Available				
ไม่มี	320.7	263.9	12.0	-	3.3	-	7.6	15.2	6.9	5.1	Not available				
30-34 ชั่วโมง	216.3	159.5	9.4	-	6.3	-	5.0	16.3	4.8	5.7	30-34 hours				
มี	14.6	10.2	1.8	-	-	-	0.2	0.6	-	0.0	Available				
ไม่มี	201.6	149.2	7.6	-	6.3	-	4.8	15.7	4.8	5.6	Not available				
35-39 ชั่วโมง	286.4	147.3	16.1	-	9.1	-	7.8	17.5	12.1	5.7	35-39 hours				
มี	12.0	4.7	1.8	-	0.2	-	0.2	0.3	0.6	0.6	Available				
ไม่มี	274.4	142.6	14.3	-	8.9	-	5.0	17.2	11.6	5.0	Not available				
40-49 ชั่วโมง	759.3	222.5	30.3	-	61.5	-	108.7	141.4	35.4	29.2	40-49 hours				
มี	12.1	4.0	0.4	-	1.1	-	3.8	1.8	-	0.0	Available				
ไม่มี	747.2	218.5	29.9	-	60.4	-	105.9	139.6	35.4	29.2	Not available				
50 ชั่วโมงขึ้นไป	778.0	135.1	63.6	-	79.9	-	111.5	196.1	53.2	49.5	50 hours and over				
มี	9.0	3.2	0.3	-	-	-	2.6	1.0	0.6	0.1	Available				
ไม่มี	768.9	131.9	63.3	-	79.9	-	108.0	195.1	52.7	48.4	Not available				
หญิง	2,183.1	934.8	35.0	1.3	210.2	1.0	26.0	411.2	236.8	13.1	FEMALE				
มี	91.9	54.7	2.3	-	7.3	-	1.8	14.2	6.8	0.0	Available				
ไม่มี	2,091.3	880.1	30.7	1.3	202.9	1.0	24.2	397.0	230.1	13.1	Not available				
มีงานประจำแต่ไม่ได้ทำงาน	41.2	23.9	0.4	-	2.1	-	1.1	7.1	3.3	-	With job not work				
มี	5.4	2.0	-	-	0.8	-	-	1.9	0.2	-	Available				
ไม่มี	35.8	21.8	0.4	-	1.3	-	1.1	5.2	3.1	-	Not available				
1-9 ชั่วโมง	48.6	39.3	0.7	-	1.1	-	-	3.5	1.5	-	1-9 hours				
มี	5.7	5.0	0.7	-	-	-	-	-	-	-	Available				
ไม่มี	42.9	34.3	-	-	1.1	-	-	3.5	1.5	-	Not available				
10-19 ชั่วโมง	151.9	122.9	3.0	-	3.9	-	0.1	11.9	5.4	0.4	10-19 hours				
มี	23.0	17.5	1.1	-	0.5	-	0.1	2.8	0.3	-	Available				
ไม่มี	128.9	105.4	1.9	-	3.5	-	-	9.1	5.1	0.4	Not available				
20-29 ชั่วโมง	332.1	264.1	3.4	-	14.3	-	2.0	21.2	19.4	0.6	20-29 hours				
มี	21.4	15.1	0.3	-	1.8	-	0.0	2.9	0.7	-	Available				
ไม่มี	310.7	249.0	3.1	-	12.5	-	2.0	18.3	18.8	0.6	Not available				
30-34 ชั่วโมง	193.6	148.6	2.2	-	8.6	-	0.4	11.8	15.6	0.0	30-34 hours				
มี	13.2	8.3	-	-	0.3	-	-	2.5	2.0	0.0	Available				
ไม่มี	180.4	140.3	2.2	-	8.3	-	0.4	9.3	13.7	-	Not available				
35-39 ชั่วโมง	251.2	113.7	2.0	-	14.6	-	2.0	21.0	22.8	0.2	35-39 hours				
มี	4.4	2.4	0.2	-	0.4	-	-	0.8	0.5	-	Available				
ไม่มี	246.9	111.3	1.8	-	14.3	-	2.0	20.2	22.3	0.2	Not available				
40-49 ชั่วโมง	580.4	152.8	12.3	0.4	89.0	0.8	14.2	109.8	66.7	6.3	40-49 hours				
มี	13.6	3.6	-	-	2.0	-	1.7	1.8	2.9	-	Available				
ไม่มี	566.8	149.2	12.3	0.4	87.0	0.8	12.5	108.1	63.9	6.3	Not available				
50 ชั่วโมงขึ้นไป	584.1	69.6	9.0	0.9	76.4	-	6.2	224.9	102.0	5.6	50 hours and over				
มี	5.2	0.8	-	-	1.5	-	-	1.6	0.3	-	Available				
ไม่มี	579.0	68.8	9.0	0.9	74.9	-	6.2	223.4	101.7	5.6	Not available				

ตารางที่ 9 จำนวนผู้มีงานทำ จำนวนผู้มีงานทำ จำนวนชั่วโมงทำงานต่อสัปดาห์ การมีเวลาเหลือและต้องการทำงานเพิ่มขึ้น และเพศ ภาคใต้ (ต่อ)

TABLE 9 EMPLOYED PERSONS BY INDUSTRY, HOURS WORKED PER WEEK, AVAILABILITY FOR ADDITIONAL WORK AND SEX - SOUTHERN REGION (Contd.)

ไตรมาสที่ 3/2549 : Quarter 3/2006

หน่วยนับพัน : In Thousands

จำนวนชั่วโมงทำงาน เพศ และ การมีเวลาเหลือ และต้องการทำงานเพิ่มขึ้น	สื่อกลาง ทางการเงิน Financial Intermediation	อสังหาริมทรัพย์ และเช่า Real estate & Renting	บริการราชการ และป้องกันประเทศ Public adminis- tration & Defence	การศึกษา Education	อุตสาหกรรม (ต่อ) Industry (Contd.)	บริการ ชุมชน สังคม Other community & Social with employed persons	ลูกจ้างในครัว- เรือนส่วนบุคคล Private households	องค์กร ระหว่างประเทศ Extra-territorial organizations	ไม่ทราบ Unknown	HOURS WORKED, SEX AND AVAILABILITY FOR ADDITIONAL WORK
ชาย	11.1	398	117.3	62.5	22.9	36.3	2.7	-	0.1	Available
มี	-	0.4	1.1	1.0	-	3.3	-	-	-	Available
ไม่มี	11.1	39.4	116.2	61.5	22.9	33.1	2.7	-	-	Not available
มีงานประจำแต่ไม่ได้ทำงาน	-	1.4	-	0.4	-	0.2	-	-	-	With job not work
มี	-	-	-	-	-	-	-	-	-	Available
ไม่มี	-	1.4	-	0.4	-	0.2	-	-	-	Not available
1-9 ชั่วโมง	-	1.0	-	0.2	-	0.1	-	-	-	1-9 hours
มี	-	-	-	0.2	-	-	-	-	-	Available
ไม่มี	0.1	0.9	-	0.2	-	1.1	-	-	-	Not available
10-19 ชั่วโมง	-	0.3	-	-	-	-	-	-	-	Available
มี	0.1	0.6	-	0.2	-	1.1	-	-	-	Not available
ไม่มี	0.1	1.9	0.6	0.5	0.5	3.1	-	-	-	Not available
20-29 ชั่วโมง	-	-	-	-	-	-	-	-	-	Available
มี	-	-	-	-	-	-	-	-	-	Not available
ไม่มี	0.1	1.9	0.6	0.5	0.5	3.1	-	-	-	Available
30-34 ชั่วโมง	0.1	1.5	1.0	1.5	0.1	4.4	-	-	-	Not available
มี	-	0.0	-	0.2	-	1.5	-	-	-	Available
ไม่มี	0.1	1.5	1.0	1.3	0.1	2.9	-	-	-	Not available
35-39 ชั่วโมง	0.9	3.6	38.4	17.1	6.1	2.5	-	-	0.1	Not available
มี	-	-	1.1	-	-	-	-	-	-	Available
ไม่มี	0.9	3.6	37.3	17.1	6.1	2.5	-	-	-	Not available
40-49 ชั่วโมง	3.5	12.9	52.6	33.4	8.1	9.5	0.5	-	0.1	Not available
มี	-	0.0	-	0.7	-	0.4	-	-	-	Available
ไม่มี	3.5	12.9	52.6	32.7	8.1	9.1	0.5	-	-	Not available
50 ชั่วโมงขึ้นไป	6.4	16.6	24.8	9.1	8.1	15.4	2.2	-	-	Not available
มี	-	-	-	-	-	1.4	-	-	-	Available
ไม่มี	6.4	16.6	24.8	9.1	8.1	14.0	2.2	-	-	Not available
หญิง	13.6	21.3	53.4	86.2	72.6	54.3	14.4	-	-	Available
มี	0.0	1.6	0.2	0.6	1.6	0.7	-	-	-	Not available
ไม่มี	13.6	19.7	53.2	85.7	71.0	53.5	14.4	-	-	Not available
มีงานประจำแต่ไม่ได้ทำงาน	-	0.1	0.2	2.2	0.6	0.3	-	-	-	With job not work
มี	-	-	-	-	0.5	0.0	-	-	-	Available
ไม่มี	-	0.1	0.2	2.2	0.1	0.2	-	-	-	Not available
1-9 ชั่วโมง	1.7	0.2	-	0.2	0.1	0.3	-	-	-	1-9 hours
มี	0.0	-	-	-	-	-	-	-	-	Available
ไม่มี	1.7	0.2	-	0.2	0.1	0.3	-	-	-	Not available
10-19 ชั่วโมง	0.2	0.9	0.1	0.2	0.1	2.9	-	-	-	10-19 hours
มี	-	0.6	-	-	-	0.2	-	-	-	Available
ไม่มี	0.2	0.4	0.1	0.2	0.1	2.7	-	-	-	Not available
20-29 ชั่วโมง	-	0.1	0.0	2.0	1.8	2.6	0.5	-	-	Not available
มี	-	-	-	0.2	0.0	0.4	-	-	-	Available
ไม่มี	-	0.1	0.0	1.9	1.8	2.2	0.5	-	-	Not available
30-34 ชั่วโมง	0.0	0.7	0.3	1.0	1.4	2.5	0.3	-	-	Not available
มี	-	0.1	-	-	-	-	-	-	-	Available
ไม่มี	0.0	0.7	0.3	1.0	1.4	2.5	0.3	-	-	Not available
35-39 ชั่วโมง	2.1	2.4	25.4	29.8	12.3	1.8	1.0	-	-	Not available
มี	-	-	0.1	-	-	0.1	-	-	-	Available
ไม่มี	2.1	2.4	25.3	29.8	12.3	1.7	1.0	-	-	Not available
40-49 ชั่วโมง	8.0	5.7	24.1	41.6	34.0	12.1	2.6	-	-	Not available
มี	-	0.1	0.0	1.1	1.1	-	-	-	-	Available
ไม่มี	8.0	5.5	24.0	41.2	32.9	12.1	2.6	-	-	Not available
50 ชั่วโมงขึ้นไป	1.6	11.3	3.3	9.2	22.4	31.8	10.0	-	-	Not available
มี	-	0.8	0.0	-	0.1	0.0	-	-	-	Available
ไม่มี	1.6	10.4	3.3	9.2	22.3	31.8	10.0	-	-	Not available

ตารางที่ 10 จำนวนผู้มีงานทำ จำแนกตามสถานภาพการทำงาน จำนวนชั่วโมงทำงานต่อสัปดาห์ การมีเวลาเหลือพอและต้องการทำงานเพิ่มขึ้น และเพศ ภาคใต้

TABLE 10 EMPLOYED PERSONS BY WORK STATUS, HOURS WORKED PER WEEK, AVAILABILITY FOR ADDITIONAL WORK AND SEX , SOUTHERN REGION

ไตรมาสที่ 3/2549 : Quarter 3/2006

หน่วยเป็นพัน : In Thousands

จำนวนชั่วโมงทำงาน เพศ และ การมีเวลาเหลือพอ และต้องการทำงานเพิ่มขึ้น	รวม Total	สถานภาพการทำงาน Work Status						ชวธกรภค Unpaid Family Worker	การรวมกลุ่ม Members of Producers' Cooperatives	HOURS WORKED, SEX AND AVAILABILITY FOR ADDITIONAL WORK
		นายจ้าง Employer	ลูกจ้างรัฐบาล Government Employee	ลูกจ้างเอกชน Private Employee	ทำงานส่วนตัว Own Account Worker	ชวธกรภค Unpaid Family Worker	การรวมกลุ่ม Members of Producers' Cooperatives			
ยอดรวม	4,846.2	196.2	439.8	1,743.5	1,520.4	943.3	3.0	TOTAL		
มี	211.0	8.2	7.5	96.6	55.8	43.0	-	Available		
ไม่มี	4,635.3	188.0	432.3	1,647.0	1,464.6	900.3	3.0	Not available		
มีงานประจำแต่ไม่ได้ทำงาน	94.5	9.3	2.7	40.6	29.9	11.9	-	With job not work		
มี	15.3	0.7	0.3	9.7	3.1	1.5	-	Available		
ไม่มี	79.2	8.6	2.4	31.0	26.8	10.5	-	Not available		
1-9 ชั่วโมง	95.8	8.5	0.1	20.4	26.8	40.0	-	1-9 hours		
มี	9.5	1.3	0.1	2.7	3.1	2.4	-	Available		
ไม่มี	86.3	7.3	-	17.8	23.7	37.5	-	Not available		
10-19 ชั่วโมง	315.6	18.2	1.1	99.8	100.9	95.5	0.1	10-19 hours		
มี	42.2	0.3	0.4	20.7	9.7	11.2	-	Available		
ไม่มี	273.4	18.0	0.8	79.2	91.1	84.3	0.1	Not available		
20-29 ชั่วโมง	691.3	23.7	3.1	174.6	288.6	201.2	-	20-29 hours		
มี	59.9	3.7	0.2	25.7	16.7	13.7	-	Available		
ไม่มี	631.3	20.0	2.9	148.9	272.0	187.5	-	Not available		
30-34 ชั่วโมง	409.9	6.9	7.5	132.5	158.9	103.9	0.1	30-34 hours		
มี	27.9	0.0	0.2	12.9	9.3	5.5	-	Available		
ไม่มี	382.0	6.9	7.3	119.6	149.7	98.5	0.1	Not available		
35-39 ชั่วโมง	537.6	11.3	143.1	116.8	155.8	110.5	0.2	35-39 hours		
มี	16.4	0.3	1.3	6.9	5.9	2.1	-	Available		
ไม่มี	521.2	11.0	141.8	109.9	150.0	108.4	0.2	Not available		
40-49 ชั่วโมง	1,339.6	44.2	203.7	575.0	326.5	188.6	1.7	40-49 hours		
มี	25.7	0.3	5.0	10.1	4.9	5.3	-	Available		
ไม่มี	1,314.0	43.9	198.7	564.9	321.6	183.2	1.7	Not available		
50 ชั่วโมงขึ้นไป	1,362.1	74.1	78.5	583.7	433.0	191.8	1.0	50 hours and over		
มี	14.2	1.7	0.1	7.9	3.1	1.3	-	Available		
ไม่มี	1,347.9	72.4	78.4	575.8	429.8	190.5	1.0	Not available		

ตารางที่ 10 จำนวนผู้มีงานทำ จำนวนคนสถานภาพการทำงาน จำนวนชั่วโมงทำงานต่อสัปดาห์ การมีงานหรือพอและต้องการทำงานเพิ่มขึ้น และเพศ ภาคใต้

หน่วยเป็นพัน : In Thousands

จำนวนชั่วโมงทำงาน เพศ และ การมีงานหรือพอ และต้องการทำงานเพิ่มขึ้น	สถานภาพการทำงาน Work Status										HOURS WORKED, SEX AND AVAILABILITY FOR ADDITIONAL WORK
	รวม Total	นายจ้าง Employer	ลูกจ้างรัฐบาล Government Employee	ลูกจ้างเอกชน Private Employee	ทำงานส่วนตัว Own Account Worker	ช่วยเหลือ ครอบครัว Unpaid Family Worker	การรวมกลุ่ม Members of Producers' Cooperatives				
								ชาย Male	หญิง Female	รวม Total	
ชาย	2,663.1	152.7	235.2	1,021.7	925.2	327.9	0.5				MALE
มี	119.1	6.7	3.4	55.7	36.6	16.7	-				Available
ไม่มี	2,544.0	145.9	231.8	966.1	888.6	311.1	0.5				Not available
มีงานประจำแต่ไม่ได้ทำงาน	53.3	0.3	0.3	7.5	25.4	4.9	-				With job not work Available
มี	9.8	0.3	-	6.9	2.0	0.6	-				Available
ไม่มี	43.4	7.1	0.3	18.5	13.3	4.3	-				Not available
1-9 ชั่วโมง	47.1	4.2	0.1	8.3	12.8	21.8	-				1-9 hours
มี	3.8	0.2	0.1	1.1	2.0	0.4	-				Available
ไม่มี	43.3	4.0	-	7.2	10.7	21.4	-				Not available
10-19 ชั่วโมง	163.7	13.2	0.8	54.4	58.4	37.0	-				10-19 hours
มี	19.2	0.2	0.4	8.4	7.0	3.3	-				Available
ไม่มี	144.5	13.0	0.4	46.0	51.4	33.7	-				Not available
20-29 ชั่วโมง	369.2	18.1	1.3	104.6	181.6	53.6	-				Not available
มี	38.5	3.7	-	15.8	13.1	5.9	-				Available
ไม่มี	320.7	14.5	1.3	88.8	168.5	47.7	-				Not available
30-34 ชั่วโมง	216.3	5.1	3.7	71.4	108.0	28.0	-				Not available
มี	14.6	-	0.2	6.4	5.1	2.9	-				Available
ไม่มี	201.6	5.1	3.5	65.0	103.0	25.1	-				Not available
35-39 ชั่วโมง	286.4	8.3	7.6	63.0	104.6	36.7	-				Not available
มี	12.0	0.3	1.1	6.5	3.1	1.0	-				Available
ไม่มี	274.4	8.0	72.5	56.5	101.5	35.8	-				Not available
40-49 ชั่วโมง	759.3	36.0	107.4	332.1	205.1	76.8	-				Not available
มี	12.1	0.3	1.7	5.2	2.2	2.7	-				Available
ไม่มี	747.2	37.7	105.7	326.8	202.9	74.1	-				Not available
50 ชั่วโมงขึ้นไป	778.0	58.3	48.2	362.5	239.5	69.2	-				50 hours and over
มี	9.0	1.7	-	5.3	2.0	0.1	-				Available
ไม่มี	768.9	56.6	48.2	357.1	237.5	69.2	-				Not available
หญิง	2,183.1	43.6	204.6	721.8	595.2	615.4	2.5				FEMALE
มี	91.9	1.5	4.1	40.9	19.2	26.3	-				Available
ไม่มี	2,091.3	42.1	200.5	680.9	576.0	589.2	-				Not available
มีงานประจำแต่ไม่ได้ทำงาน	41.2	1.9	2.4	15.2	14.7	7.1	-				With job not work
มี	5.4	0.4	0.3	2.7	1.1	0.9	-				Available
ไม่มี	35.8	1.5	2.1	12.5	13.5	6.2	-				Not available
1-9 ชั่วโมง	48.6	4.3	-	12.1	14.0	18.2	-				1-9 hours
มี	5.7	1.0	-	1.6	1.0	2.1	-				Available
ไม่มี	42.9	3.3	-	10.5	13.0	16.1	-				Not available
10-19 ชั่วโมง	151.9	5.0	0.4	45.4	42.5	58.5	-				Not available
มี	23.0	0.1	-	12.3	2.7	7.9	-				Available
ไม่มี	128.9	4.9	33.1	33.1	39.8	50.6	-				Not available
20-29 ชั่วโมง	332.1	5.6	1.9	70.0	107.0	147.7	-				Not available
มี	21.4	-	0.2	9.9	3.5	7.8	-				Available
ไม่มี	310.7	5.6	1.7	60.0	103.5	139.9	-				Not available
30-34 ชั่วโมง	193.6	1.8	3.8	61.1	75.9	50.9	-				Not available
มี	13.2	0.0	-	6.5	4.2	2.6	-				Available
ไม่มี	180.4	1.8	3.8	54.6	46.7	73.4	-				Not available
35-39 ชั่วโมง	251.2	3.0	0.2	53.8	51.2	73.7	-				Not available
มี	4.4	-	0.4	0.4	2.7	1.1	-				Available
ไม่มี	246.9	3.0	69.3	53.4	48.5	72.6	-				Not available
40-49 ชั่วโมง	580.4	6.2	96.3	243.0	121.4	111.8	-				Not available
มี	13.6	-	3.4	4.9	2.7	2.6	-				Available
ไม่มี	566.8	6.2	93.0	238.1	118.7	109.2	-				Not available
50 ชั่วโมงขึ้นไป	584.1	15.8	30.3	221.3	193.5	122.6	-				Not available
มี	5.2	-	0.1	2.6	1.2	1.3	-				Available
ไม่มี	579.0	15.8	30.3	218.6	192.3	121.3	-				Not available

ตารางที่ 11 จำนวนผู้มีงานทำ จำนวนชั่วโมงทำงานต่อสัปดาห์ การมีเวลาเหลือพอและต้องการทำงานเพิ่มขึ้น และเพศ ภาคใต้

TABLE 11 EMPLOYED PERSONS BY AGE GROUP, HOURS WORKED PER WEEK, AVAILABILITY FOR ADDITIONAL WORK AND SEX, SOUTHERN REGION

ไตรมาสที่ 3/2549 : Quarter 3/2006

หน่วยเป็นพัน : In Thousands

จำนวนชั่วโมงทำงาน เพศ และ การมีเวลาเหลือพอ และต้องการทำงานเพิ่มขึ้น	รวม	กลุ่มอายุ Age Group						HOURS WORKED, SEX AND AVAILABILITY FOR ADDITIONAL WORK		
		15-19	20-24	25-29	30-34	35-39	40-49		50-59	>= 60
ยอดรวม	4,846.2	265.5	549.8	617.2	633.7	625.1	1,105.4	665.0	384.4	TOTAL
มี	211.0	16.9	25.4	30.4	31.5	35.4	41.3	20.8	9.4	Available
ไม่มี	4,635.3	248.6	524.5	586.9	602.2	589.8	1,064.2	644.2	375.0	Not available
มีงานประจำแต่ไม่ได้ทำงาน	94.5	3.2	9.2	9.0	13.6	10.2	23.8	11.8	13.7	With job not work
มี	15.3	0.7	1.0	1.3	3.1	3.8	2.2	2.8	0.4	Available
ไม่มี	79.2	2.5	8.2	7.8	10.4	6.5	21.6	9.0	13.3	Not available
1-9 ชั่วโมง	95.8	29.5	14.8	4.8	5.2	2.4	13.4	11.4	14.3	1-9 hours
มี	9.5	0.5	0.7	0.6	2.7	0.2	1.8	1.3	1.8	Available
ไม่มี	86.3	29.0	14.1	4.2	2.5	2.3	11.5	10.2	12.5	Not available
10-19 ชั่วโมง	315.6	36.2	32.4	25.3	37.1	32.9	52.8	49.8	49.2	10-19 hours
มี	42.2	4.4	5.6	6.4	6.8	4.8	8.5	3.5	2.1	Available
ไม่มี	273.4	31.7	26.8	18.9	30.2	28.1	44.3	46.3	47.1	Not available
20-29 ชั่วโมง	691.3	36.6	65.2	70.5	74.2	82.4	161.9	109.3	91.3	20-29 hours
มี	59.9	4.6	5.5	11.5	8.2	11.4	10.9	6.5	1.3	Available
ไม่มี	631.3	32.0	59.7	59.0	66.0	70.9	151.0	102.8	90.0	Not available
30-34 ชั่วโมง	409.9	25.4	31.8	42.5	45.2	50.4	102.2	69.0	43.4	30-34 hours
มี	27.9	3.5	2.7	1.9	5.1	3.8	7.1	1.4	2.3	Available
ไม่มี	382.0	21.9	29.1	40.6	40.2	46.5	95.1	67.5	41.0	Not available
35-39 ชั่วโมง	537.6	18.1	64.6	71.6	60.7	62.0	139.3	83.7	37.8	35-39 hours
มี	16.4	1.3	3.5	1.5	1.1	1.6	4.5	2.7	0.2	Available
ไม่มี	521.2	16.7	61.0	70.1	59.6	60.3	134.8	81.1	37.6	Not available
40-49 ชั่วโมง	1,339.6	60.1	175.5	211.1	185.5	189.5	304.3	152.3	61.4	40-49 hours
มี	25.7	1.3	4.8	3.1	3.1	6.9	3.4	2.2	0.8	Available
ไม่มี	1,314.0	58.8	170.6	208.0	182.4	182.6	300.9	150.1	60.6	Not available
50 ชั่วโมงขึ้นไป	1,362.1	56.6	156.4	182.4	212.3	195.4	307.8	177.7	73.5	50 hours and over
มี	14.2	0.6	1.4	4.1	1.4	2.8	2.9	0.6	0.4	Available
ไม่มี	1,347.9	56.0	154.9	178.2	210.9	192.6	304.9	177.2	73.1	Not available

ตารางที่ 11 จำนวนผู้มีงานทำ จำแนกตามกลุ่มอายุ จำนวนชั่วโมงทำงานต่อสัปดาห์ การมีเวลาเหลือพอและต้องการทำงานเพิ่มขึ้น และเพศ ภาคใต้

TABLE 11 EMPLOYED PERSONS BY AGE GROUP, HOURS WORKED PER WEEK, AVAILABILITY FOR ADDITIONAL WORK AND SEX, SOUTHERN REGION

ไตรมาสที่ 3/2549 : Quarter 3/2006

จำนวนชั่วโมงทำงาน เพศ และ การมีเวลาเหลือพอ และต้องการทำงานเพิ่มขึ้น	รวม	กลุ่มอายุ Age Group							HOURS WORKED, SEX AND AVAILABILITY FOR ADDITIONAL WORK	
		15-19	20-24	25-29	30-34	35-39	40-49	50-59		>= 60
ชาย	2,663.1	177.9	323.1	339.5	342.9	325.9	573.3	353.9	226.6	MALE
มี	119.1	13.9	15.1	17.6	17.6	17.6	23.9	9.3	4.8	Available
ไม่มี	2,544.0	164.0	308.0	322.6	325.3	308.4	549.4	344.6	221.8	Not available
มีงานประจำแต่ไม่ได้ทำงาน	53.3	1.2	7.4	3.5	7.4	5.5	14.2	6.5	7.5	With job not work
มี	9.8	0.7	1.0	2.3	2.0	2.0	1.8	1.1	0.2	Available
ไม่มี	43.4	0.5	6.4	2.8	5.1	3.6	12.4	5.3	7.3	Not available
1-9 ชั่วโมง	47.1	16.7	8.9	1.1	2.4	1.2	5.3	4.1	7.4	1-9 hours
มี	3.8	0.4	0.1	0.3	1.2	-	0.9	0.2	0.8	Available
ไม่มี	43.3	16.4	8.8	0.8	1.2	1.2	4.4	3.9	6.6	Not available
10-19 ชั่วโมง	163.7	27.0	19.8	12.0	16.9	18.3	22.7	18.8	28.4	10-19 hours
มี	19.2	3.0	2.6	3.3	3.3	2.3	3.6	1.8	0.8	Available
ไม่มี	144.5	24.0	17.2	10.2	13.6	16.0	19.1	16.9	27.5	Not available
20-29 ชั่วโมง	359.2	25.8	36.6	42.0	35.6	39.1	75.9	51.2	53.0	20-29 hours
มี	38.5	4.1	3.8	8.6	5.4	5.9	6.7	3.2	0.9	Available
ไม่มี	320.7	21.8	32.8	33.4	30.2	33.2	69.2	48.0	52.1	Not available
30-34 ชั่วโมง	216.3	16.5	15.0	22.0	23.1	25.4	53.8	33.4	27.0	30-34 hours
มี	14.6	3.2	1.0	0.3	3.5	1.2	2.8	1.2	1.5	Available
ไม่มี	201.6	13.3	14.1	21.8	19.6	24.2	51.0	32.2	25.5	Not available
35-39 ชั่วโมง	286.4	12.5	39.6	33.8	28.2	27.9	75.2	47.0	22.1	35-39 hours
มี	12.0	1.3	3.2	1.4	0.4	1.1	3.5	0.9	0.2	Available
ไม่มี	274.4	11.2	36.4	32.4	27.8	26.8	71.7	46.1	21.9	Not available
40-49 ชั่วโมง	759.3	42.3	101.3	121.4	100.7	98.6	165.6	90.8	38.6	40-49 hours
มี	12.1	1.0	2.1	2.2	1.1	3.3	1.6	0.3	0.4	Available
ไม่มี	747.2	41.3	99.1	119.2	99.6	95.3	164.0	90.5	38.2	Not available
50 ชั่วโมงขึ้นไป	778.0	35.9	94.6	103.6	128.6	109.9	160.7	102.2	42.6	50 hours and over
มี	9.0	0.3	1.4	1.6	0.5	1.8	2.9	0.6	-	Available
ไม่มี	768.9	35.5	93.1	102.0	128.1	108.1	157.8	101.6	42.6	Not available
หญิง	2,183.1	87.6	226.7	277.8	290.8	299.2	532.1	311.1	157.8	FEMALE
มี	91.9	3.0	10.2	13.5	13.9	17.8	17.4	11.5	4.6	Available
ไม่มี	2,091.3	84.6	216.5	264.2	277.0	281.4	514.7	299.6	153.3	Not available
มีงานประจำแต่ไม่ได้ทำงาน	41.2	2.0	1.7	5.5	6.2	4.7	9.6	5.3	6.2	With job not work
มี	5.4	-	-	0.6	0.8	0.4	0.4	1.6	0.3	Available
ไม่มี	35.8	2.0	1.7	4.9	5.4	2.9	9.3	3.7	6.0	Not available
1-9 ชั่วโมง	48.6	12.8	5.9	3.7	2.8	1.2	8.1	7.3	6.9	1-9 hours
มี	5.7	0.1	0.6	0.3	1.5	0.2	1.0	1.1	1.0	Available
ไม่มี	42.9	12.6	5.3	3.4	1.3	1.0	7.2	6.2	5.9	Not available
10-19 ชั่วโมง	151.9	9.2	12.7	13.3	20.2	14.6	30.0	31.0	20.8	10-19 hours
มี	23.0	1.5	3.1	4.6	3.5	2.5	4.9	1.7	1.3	Available
ไม่มี	128.9	7.7	9.6	8.7	16.7	12.1	25.2	29.4	19.5	Not available
20-29 ชั่วโมง	332.1	10.7	28.6	28.6	38.6	43.2	86.0	58.1	38.3	20-29 hours
มี	21.4	0.5	1.8	2.9	2.9	5.5	4.2	3.3	0.4	Available
ไม่มี	310.7	10.2	26.9	25.6	35.7	37.7	81.8	54.8	37.9	Not available
30-34 ชั่วโมง	193.6	8.9	16.8	20.5	22.1	25.0	48.4	35.6	16.3	30-34 hours
มี	13.2	0.3	1.7	1.6	1.6	2.7	4.3	0.2	0.9	Available
ไม่มี	180.4	8.6	15.1	18.9	20.6	22.4	44.1	35.4	15.5	Not available
35-39 ชั่วโมง	251.2	5.5	25.0	37.8	32.5	34.1	64.1	36.7	15.6	35-39 hours
มี	4.4	-	0.4	0.1	0.7	0.6	1.0	1.8	-	Available
ไม่มี	246.9	5.5	24.6	37.7	31.8	33.5	63.2	34.9	15.6	Not available
40-49 ชั่วโมง	580.4	17.8	74.2	89.7	84.8	90.8	138.7	61.5	22.8	40-49 hours
มี	13.6	0.3	2.7	0.9	2.0	3.5	1.8	1.8	0.4	Available
ไม่มี	566.8	17.5	71.5	88.8	82.8	87.3	136.9	59.7	22.4	Not available
50 ชั่วโมงขึ้นไป	584.1	20.7	61.8	78.8	83.7	85.6	147.2	75.6	30.9	50 hours and over
มี	5.2	0.2	-	2.6	0.9	1.1	-	-	0.4	Available
ไม่มี	579.0	20.5	61.8	76.2	82.8	84.5	147.2	75.6	30.5	Not available

หน่วยเป็นพัน : in Thousands

ตารางที่ 12 จำนวนผู้ว่างงาน ที่หางานทำ จำแนกตามระยะเวลาที่หางานทำ ระดับการศึกษาที่สำเร็จ และเพศ ภาคใต้

TABLE 12 UNEMPLOYED PERSONS, SEEKING JOB BY DURATION OF SEEKING JOB, LEVEL OF EDUCATIONAL ATTAINMENT AND SEX, SOUTHERN REGION

ไตรมาสที่ 3/2549 : Quarter 3/2006

หน่วยเป็นพัน : In Thousands

ระดับการศึกษาที่สำเร็จ	ระยะเวลาที่หางานทำ										LEVEL OF EDUCATIONAL ATTAINMENT		
	< 1 เดือน	1 - 2.9 เดือน	3 - 5.9 เดือน	6 - 8.9 เดือน	9 - 11.9 เดือน	>=12 เดือน	ไม่ทราบ	Duration of seeking job				TOTAL	
Total	Month	Months	Months	Months	Months	Months	Unknown	Months	Months	Months	Unknown		
ยอดรวม	14,591	5,325	3,299	2,076	2,425	18	1,448	-	-	-	-	-	
ไม่มีการศึกษา	-	-	-	-	-	-	-	-	-	-	-	-	No education
ต่ำกว่าประถมศึกษา	993	509	484	-	-	-	-	-	-	-	-	-	Less than Elementary
ประถมศึกษา	5,070	1,569	971	386	1,233	-	911	-	-	-	-	-	Elementary
มัธยมศึกษาตอนต้น	3,257	1,834	334	119	739	-	231	-	-	-	-	-	Lower Secondary
มัธยมศึกษาตอนปลาย	827	310	-	362	137	18	-	-	-	-	-	-	Upper Secondary Level
สายสามัญ	641	240	-	302	99	-	-	-	-	-	-	-	General/Academic
สายอาชีพศึกษา	187	70	-	60	39	18	-	-	-	-	-	-	Vocational
สายวิชาการศึกษา	-	-	-	-	-	-	-	-	-	-	-	-	Teacher Training
อุดมศึกษา	4,137	797	1,510	1,209	315	-	306	-	-	-	-	-	Higher Level
สายวิชาการ	2,489	662	1,021	500	-	-	306	-	-	-	-	-	Academic
สายวิชาชีพ	450	135	-	-	315	-	-	-	-	-	-	-	Higher Technical Education
สายวิชาการศึกษา	1,198	-	489	709	-	-	-	-	-	-	-	-	Teacher Training
อื่นๆ ^{1/}	-	-	-	-	-	-	-	-	-	-	-	-	Others ^{1/}
ไม่ทราบ	306	306	-	-	-	-	-	-	-	-	-	-	Unknown

^{1/} รวมตามที่ระยะเวลาสั้น 1/ Including Short Course Vocational

ตารางที่ 12 จำนวนผู้ว่างงาน ที่หางานทำ จำแนกตามระยะเวลาที่หางานทำ ระดับการศึกษาที่สำเร็จ และเพศ ภาคใต้

TABLE 12 UNEMPLOYED PERSONS, SEEKING JOB BY DURATION OF SEEKING JOB, LEVEL OF EDUCATIONAL ATTAINMENT AND SEX, SOUTHERN REGION

ไตรมาสที่ 3/2549 : Quarter 3/2006

หน่วยเป็นพัน : In Thousands

ระดับการศึกษาที่สำเร็จ	ระยะเวลาที่หางานทำ										LEVEL OF EDUCATIONAL ATTAINMENT		
	< 1 เดือน					9 - 11.9 เดือน					ไม่ทราบ		
	Month	Months	Months	Months	Months	Months	Months	Months	Months	Months	Months	Unknown	
ชาย	2,978	1,638	942	1,766	-	957	-	-	-	-	-	-	MALE
ไม่มีการศึกษา	-	-	-	-	-	-	-	-	-	-	-	-	No education
ต่ำกว่าประถมศึกษา	509	484	-	-	-	-	-	-	-	-	-	-	Less than Elementary
ประถมศึกษา	1,359	244	386	1,233	-	651	-	-	-	-	-	-	Elementary
มัธยมศึกษาตอนต้น	428	334	119	80	-	-	-	-	-	-	-	-	Lower Secondary
มัธยมศึกษาตอนปลาย	240	-	60	137	-	-	-	-	-	-	-	-	Upper Secondary Level
สายสามัญ	240	-	-	99	-	-	-	-	-	-	-	-	General/Academic
สายวิชาชีพศึกษา	-	-	60	39	-	-	-	-	-	-	-	-	Vocational
สายวิชาการศึกษา	-	-	-	-	-	-	-	-	-	-	-	-	Teacher Training
อุดมศึกษา	135	575	377	315	-	306	-	-	-	-	-	-	Higher Level
สายวิชาการ	-	86	-	-	-	306	-	-	-	-	-	-	Academic
สายวิชาชีพ	135	-	-	315	-	-	-	-	-	-	-	-	Higher Technical Education
สายวิชาการศึกษา	-	489	377	-	-	-	-	-	-	-	-	-	Teacher Training
อื่นๆ	-	-	-	-	-	-	-	-	-	-	-	-	Others ^{1/}
ไม่ทราบ	306	-	-	-	-	-	-	-	-	-	-	-	Unknown
หญิง	2,347	1,661	1,134	659	18	491	-	-	-	-	-	-	FEMALE
ไม่มีการศึกษา	-	-	-	-	-	-	-	-	-	-	-	-	No education
ต่ำกว่าประถมศึกษา	-	-	-	-	-	-	-	-	-	-	-	-	Less than Elementary
ประถมศึกษา	210	727	-	-	-	261	-	-	-	-	-	-	Elementary
มัธยมศึกษาตอนต้น	1,406	-	-	659	-	231	-	-	-	-	-	-	Lower Secondary
มัธยมศึกษาตอนปลาย	70	-	302	-	18	-	-	-	-	-	-	-	Upper Secondary Level
สายสามัญ	-	-	302	-	-	-	-	-	-	-	-	-	General/Academic
สายวิชาชีพศึกษา	70	-	-	-	18	-	-	-	-	-	-	-	Vocational
สายวิชาการศึกษา	-	-	-	-	-	-	-	-	-	-	-	-	Teacher Training
อุดมศึกษา	662	934	832	-	-	-	-	-	-	-	-	-	Higher Level
สายวิชาการ	662	934	500	-	-	-	-	-	-	-	-	-	Academic
สายวิชาชีพ	-	-	-	-	-	-	-	-	-	-	-	-	Higher Technical Education
สายวิชาการศึกษา	-	-	332	-	-	-	-	-	-	-	-	-	Teacher Training
อื่นๆ	-	-	-	-	-	-	-	-	-	-	-	-	Others ^{1/}
ไม่ทราบ	-	-	-	-	-	-	-	-	-	-	-	-	Unknown

1/ รวมอาชีพระยะสั้น Including Short Course Vocational

ตารางที่ 13 จำนวนผู้ว่างงานที่เคยทำงานมาก่อน จำแนกตามอาชีพที่ทำครั้งสุดท้าย อุตสาหกรรมที่ทำครั้งสุดท้าย และเพศ ภาคใต้ (ต่อ)

TABLE 13 UNEMPLOYED PERSONS, EVER WORKED BY LAST OCCUPATION, LAST INDUSTRY AND SEX, SOUTHERN REGION (Contd.)

ไตรมาสที่ 3/2549 : Quarter 3/2006

หน่วยเป็นพัน : In Thousands

อาชีพที่ทำครั้งสุดท้าย	อุตสาหกรรมที่ทำครั้งสุดท้าย (ต่อ) Last Industry (Contd.)										ไม่ทราบ	LAST OCCUPATION
	สื่อกลางทางการเงิน	อสังหาริมทรัพย์และการให้เช่า	บริหารราชการและป้องกันประเทศ	บริการสาธารณสุขและสังคม	การศึกษา	ด้านสุขภาพและสังคมสงเคราะห์	บริการชุมชนสังคม	เรือนส่วนบุคคล	ลูกจ้างในครัวเรือนส่วนบุคคล	องค์การระหว่างประเทศ		
Financial intermediation	Real estate & Renting	Public administration & Defence	Health & Social work	Education	Health & Social work	Other community & Social	Private households with employed persons	Extra-territorial organizations	Unknown	TOTAL		
1,377	-	789	323	692	535	92	-	-	-	-	-	
1. ผู้ปฏิบัติงานนอกระบบราชการระดับอาวุโสและผู้จัดการ	-	-	-	-	154	-	-	-	-	-	-	1. Legislators, senior officials and managers
2. ผู้ประกอบวิชาชีพด้านต่างๆ	941	-	-	-	-	-	-	-	-	-	-	2. Professionals
3. ผู้ประกอบวิชาชีพด้านเทคนิคหลากหลาย	-	-	-	331	-	-	-	-	-	-	-	3. Technicians and associate professionals
4. เศรษฐิน	436	789	323	-	-	-	-	-	-	-	-	4. Clerks
5. พนักงานบริการและพนักงานในร้านค้าและตลาด	-	-	-	361	288	-	-	-	-	-	-	5. Service workers and shop and market sales workers
6. ผู้ปฏิบัติงานที่มีฝีมือในด้านภาษา	-	-	-	-	-	-	-	-	-	-	-	6. Skilled agricultural and fishery workers
7. ผู้ปฏิบัติงานด้านความสามารถทางฝีมือและธุรกิจการค้าที่เกี่ยวข้อง	-	-	-	-	-	-	-	-	-	-	-	7. Craft and related trades workers
8. ผู้ปฏิบัติงานโรงงานและเครื่องจักรและผู้ปฏิบัติงานด้านกลไกประกอบ	-	-	-	-	-	-	-	-	-	-	-	8. Plant and machine operators and assemblers
9. อาชีพพื้นฐานต่างๆ ในด้านเกษตรและการให้บริการ	-	-	-	-	94	92	-	-	-	-	-	9. Elementary occupations
10. คนงานซึ่งไม่ได้จำแนกไว้ในหมวดอื่น	-	-	-	-	-	-	-	-	-	-	-	10. Workers not classifiable by occupation

ตารางที่ 13 จำนวนผู้ว่างงาน ที่เคยทำงานมาก่อน จำแนกตามอาชีพที่ทำงานครั้งสุดท้าย อุตสาหกรรมที่ทำงานครั้งสุดท้าย และเพศ ภาคใต้
TABLE 13 UNEMPLOYED PERSONS, EVER WORKED BY LAST OCCUPATION, LAST INDUSTRY AND SEX, SOUTHERN REGION

ไตรมาสที่ 3/2549 : Quarter 3/2006

หน่วยเป็นพัน : In Thousands

อาชีพที่ทำงานครั้งสุดท้าย	อุตสาหกรรมที่ทำงานครั้งสุดท้าย										รวม	LAST OCCUPATION
	เกษตรกรรม	การประมง	เหมืองแร่ เหมืองหิน	การผลิต	ไฟฟ้า ก๊าซ และประปา	Last Industry	การก่อสร้าง	การขายส่ง การขายปลีก	โรงแรม และภัตตาคาร	การขนส่ง		
	Agriculture	Fishing	Mining & Quarrying	Manufac- turing	Electricity, Gas & Water supply	Construction	Wholesale & Retail trade	Hotels & Restaurants	Transport & Communi- cation	MALE	FEMALE	
ชาย	1,561	169	60	2,761	368	5,925	2,917	1,226	1,435			
1. ผู้ปฏิบัติงานขาย ข้าพการระดับอาวุโส และผู้จัดการ	-	169	-	-	-	1,116	-	-	-	1. Legislators, senior officials and managers		
2. ผู้ประกอบวิชาชีพด้านต่างๆ	-	-	-	-	-	-	-	-	-	2. Professionals		
3. ผู้ประกอบวิชาชีพด้านเทคนิคสาขาต่างๆ และอาชีพที่เกี่ยวข้อง	-	-	-	-	-	-	-	-	-	3. Technicians and associate professionals		
4. เสมียน	99	-	-	-	-	-	-	-	-	4. Clerks		
5. พนักงานบริการและพนักงานในร้านค้า และตลาด	2,630	-	-	318	-	-	1,506	622	-	5. Service workers and shop and market sales workers		
6. ผู้ปฏิบัติงานที่มีฝีมือในด้านการเกษตร และการประมง	1,394	-	-	-	-	-	-	-	-	6. Skilled agricultural and fishery workers		
7. ผู้ปฏิบัติงานด้านความสามรถทางฝีมือ และธุรกิจการค้าที่เกี่ยวข้อง	5,403	-	-	1,680	319	3,365	-	39	-	7. Craft and related trades workers		
8. ผู้ปฏิบัติการโรงงานและเครื่องจักร และผู้ปฏิบัติงานด้านการประกอบ	2,319	-	-	431	-	-	1,089	-	799	8. Plant and machine operators and assemblers		
9. อาชีพพื้นฐานต่างๆ ในด้านการขาย และการให้บริการ	3,574	167	60	331	49	1,444	322	565	636	9. Elementary occupations		
10. คนงานซึ่งมิได้จำแนกไว้ในหมวดอื่น	-	-	-	-	-	-	-	-	-	10. Workers not classifiable by occupation		
หญิง	352	581	-	2,886	-	183	607	3,510	507			
1. ผู้ปฏิบัติงานขาย ข้าพการระดับอาวุโส และผู้จัดการ	96	-	-	96	-	-	-	-	-	1. Legislators, senior officials and managers		
2. ผู้ประกอบวิชาชีพด้านต่างๆ	-	-	-	-	-	-	-	-	-	2. Professionals		
3. ผู้ประกอบวิชาชีพด้านเทคนิคสาขาต่างๆ และอาชีพที่เกี่ยวข้อง	381	-	-	-	-	-	-	-	-	3. Technicians and associate professionals		
4. เสมียน	3,522	-	-	1,725	-	183	147	18	-	4. Clerks		
5. พนักงานบริการและพนักงานในร้านค้า และตลาด	2,839	-	-	-	-	-	221	1,646	507	5. Service workers and shop and market sales workers		
6. ผู้ปฏิบัติงานที่มีฝีมือในด้านการเกษตร และการประมง	809	581	-	-	-	-	-	-	-	6. Skilled agricultural and fishery workers		
7. ผู้ปฏิบัติงานด้านความสามรถทางฝีมือ และธุรกิจการค้าที่เกี่ยวข้อง	322	-	-	322	-	-	-	-	-	7. Craft and related trades workers		
8. ผู้ปฏิบัติการโรงงานและเครื่องจักร และผู้ปฏิบัติงานด้านการประกอบ	-	-	-	-	-	-	-	-	-	8. Plant and machine operators and assemblers		
9. อาชีพพื้นฐานต่างๆ ในด้านการขาย และการให้บริการ	3,138	124	-	742	-	-	240	1,846	-	9. Elementary occupations		
10. คนงานซึ่งมิได้จำแนกไว้ในหมวดอื่น	-	-	-	-	-	-	-	-	-	10. Workers not classifiable by occupation		

ตารางที่ 13 จำนวนผู้ว่างงาน ที่เคยทำงานมาก่อน จำแนกตามอาชีพที่ทำงานครั้งสุดท้าย อุตสาหกรรมที่ทำงานครั้งสุดท้าย และเพศ ภาคใต้ (ต่อ)
TABLE 13 UNEEMPLOYED PERSONS, EVER WORKED BY LAST OCCUPATION, LAST INDUSTRY AND SEX , SOUTHERN REGION (Contd.)

ไตรมาสที่ 3/2549 : Quarter 3/2006

หน่วยเป็นพัน : In Thousands

อาชีพที่ทำงานครั้งสุดท้าย	อุตสาหกรรมที่ทำงานครั้งสุดท้าย (ต่อ) Last Industry (Contd.)										LAST OCCUPATION
	สื่อกลางทางการเงิน Financial Intermediation	อสังหาริมทรัพย์และการให้เช่า Real estate & Renting	บริหารราชการและป้องกันประเทศ Public administration & Defence	การศึกษา Education	ด้านสุขภาพและสังคมสงเคราะห์ Health & Social work	ชุมชนสังคม Other community & Social	ธุรกิจในครัวเรือนส่วนบุคคล Private households with employed persons	องค์กรระหว่างประเทศ Extra-territorial organizations	ไม่ทราบ Unknown		
ชาย	941	-	99	-	-	338	-	-	-	-	MALE
1. ผู้ปฏิบัติงานแบบชั่วคราวระดับอาวุโสและผู้จัดการ	-	-	-	-	-	154	-	-	-	-	1. Legislators, senior officials and managers
2. ผู้ประกอบวิชาชีพด้านต่างๆ	941	-	-	-	-	-	-	-	-	-	2. Professionals
3. ผู้ประกอบวิชาชีพด้านเทคนิคสาขาต่างๆ และอาชีพที่เกี่ยวข้อง	-	-	-	-	-	-	-	-	-	-	3. Technicians and associate professionals
4. เสมียน	-	-	99	-	-	-	-	-	-	-	4. Clerks
5. พนักงานบริการและพนักงานในร้านค้าและตลาด	-	-	-	-	-	184	-	-	-	-	5. Service workers and shop and market sales workers
6. ผู้ปฏิบัติงานที่มีฝีมือในด้านเกษตรและประมง	-	-	-	-	-	-	-	-	-	-	6. Skilled agricultural and fishery workers
7. ผู้ปฏิบัติงานด้านความงามทางทาสีมือและช่างการตัดที่เกี่ยวข้อง	-	-	-	-	-	-	-	-	-	-	7. Craft and related trades workers
8. ผู้ปฏิบัติการโรงงานและเครื่องจักร และผู้ปฏิบัติงานด้านการประกอบ	-	-	-	-	-	-	-	-	-	-	8. Plant and machine operators and assemblers
9. อาชีพขั้นพื้นฐานต่างๆ ในด้านการขายและการให้บริการ	-	-	-	-	-	-	-	-	-	-	9. Elementary occupations
10. คนงานซึ่งไม่ได้จำแนกไว้ในหมวดอื่น	436	-	690	323	692	197	92	-	-	-	10. Workers not classifiable by occupation
หญิง	-	-	-	-	-	-	-	-	-	-	FEMALE
1. ผู้ปฏิบัติงานแบบชั่วคราวระดับอาวุโสและผู้จัดการ	-	-	-	-	-	-	-	-	-	-	1. Legislators, senior officials and managers
2. ผู้ประกอบวิชาชีพด้านต่างๆ	-	-	-	-	-	-	-	-	-	-	2. Professionals
3. ผู้ประกอบวิชาชีพด้านเทคนิคสาขาต่างๆ และอาชีพที่เกี่ยวข้อง	-	-	-	-	331	-	-	-	-	-	3. Technicians and associate professionals
4. เสมียน	436	-	690	323	-	-	-	-	-	-	4. Clerks
5. พนักงานบริการและพนักงานในร้านค้าและตลาด	-	-	-	-	361	104	-	-	-	-	5. Service workers and shop and market sales workers
6. ผู้ปฏิบัติงานที่มีฝีมือในด้านเกษตรและประมง	-	-	-	-	-	-	-	-	-	-	6. Skilled agricultural and fishery workers
7. ผู้ปฏิบัติงานด้านความงามทางทาสีมือและช่างการตัดที่เกี่ยวข้อง	-	-	-	-	-	-	-	-	-	-	7. Craft and related trades workers
8. ผู้ปฏิบัติการโรงงานและเครื่องจักร และผู้ปฏิบัติงานด้านการประกอบ	-	-	-	-	-	-	-	-	-	-	8. Plant and machine operators and assemblers
9. อาชีพขั้นพื้นฐานต่างๆ ในด้านการขายและการให้บริการ	-	-	-	-	-	94	92	-	-	-	9. Elementary occupations
10. คนงานซึ่งไม่ได้จำแนกไว้ในหมวดอื่น	-	-	-	-	-	-	-	-	-	-	10. Workers not classifiable by occupation

ตารางที่ 14 จำนวนลูกจ้าง จำแนกตามค่าจ้างเฉลี่ย ผลประโยชน์ที่ได้รับ อุตสาหกรรม และเพศ ภาคใต้

TABLE 14 EMPLOYEE BY AVERAGE WAGE, FRINGE BENEFIT, INDUSTRY AND SEX, SOUTHERN REGION

ไตรมาสที่ 3/2549 : Quarter 3/2006

หน่วยเป็นพัน : In Thousands

อุตสาหกรรม	จำนวนลูกจ้าง Total Employee	ค่าจ้างเฉลี่ย Average Wage	ลูกจ้างที่ได้รับผลประโยชน์อื่น ๆ Employee Receive Fringe Benefit										INDUSTRY
			ได้รับเป็นเงิน In Cash		ได้รับเป็นสิ่งของ In Kind		ได้รับเป็นสิ่งของ In Kind						
			โบนัส Bonus	ค่าล่วงเวลา Overtime	เงินอื่น ๆ Other Income	อาหาร Food	เครื่องแต่งกาย Clothes	ที่อยู่อาศัย Housing	อื่นๆ Others	อื่นๆ Others	อื่นๆ Others	อื่นๆ Others	
ยอดรวม	2,179.3	6,717.1	25.1	93.9	413.3	198.0	15.1	136.8	72.6	TOTAL			
1. เกษตรกรรม การล่าสัตว์ และการป่าไม้	627.8	4,413.3	1.8	0.4	14.6	3.6	0.5	19.6	37.9	1. Agriculture, hunting and forestry			
2. การประมง	54.6	5,006.1	0.8	0.2	6.2	22.1	0.7	7.5	4.6	2. Fishing			
3. การทำเหมืองแร่ และเหมืองหิน	10.1	8,116.2	-	2.1	3.7	0.7	-	2.3	-	3. Mining and quarrying			
4. การผลิต	255.9	5,056.0	1.2	36.0	78.2	11.5	2.4	14.9	2.8	4. Manufacturing			
5. การไฟฟ้า ก๊าซ และการประปา	9.7	17,490.3	0.8	0.8	4.8	0.3	-	0.5	0.2	5. Electricity, gas and water supply			
5. การก่อสร้าง	227.9	5,448.5	0.9	2.9	12.4	5.7	0.2	7.8	7.6	6. Construction			
7. การขายปลีก การซ่อมแซมยานยนต์ รถจักรยานยนต์ ของใช้ส่วนบุคคล และของใช้ ในครัวเรือน	298.8	5,392.2	7.4	10.2	56.8	39.8	3.2	12.1	11.7	7. Wholesale and retail trade, repair of motor vehicles motorcycles and personal and household goods			
8. โรงแรม และภัตตาคาร	128.5	5,845.2	0.9	2.2	48.3	88.5	2.7	15.1	1.9	8. Hotel and restaurants			
9. การขนส่ง สถานีเก็บสินค้า และการคมนาคม	48.2	9,842.3	1.0	2.4	18.1	4.4	1.4	1.8	0.6	9. Transport, storage and communication			
10. การเป็นสื่อกลางทางการเงิน	23.6	16,214.9	2.3	1.3	9.6	-	1.0	0.3	-	10. Financial intermediation			
11. กิจกรรมด้านอสังหาริมทรัพย์ การให้เช่า และกิจกรรมทางธุรกิจ	37.4	7,341.9	0.5	2.0	9.1	1.2	0.2	1.9	0.1	11. Real estate, renting and business activities			
12. การบริหารราชการ และการป้องกันประเทศ รวมทั้งการประกันสังคมบังคับ	169.8	10,251.0	3.9	8.4	66.3	-	1.8	19.6	2.9	12. Public administration and defence, compulsory social security			
13. การศึกษา	146.5	15,341.1	2.0	1.0	46.7	4.9	0.7	5.6	0.9	13. Education			
14. งานด้านสุขภาพ และงานสังคมสงเคราะห์	86.9	12,052.4	1.3	23.8	32.1	3.8	0.2	18.0	1.5	14. Health and social work			
15. กิจกรรมด้านบริการชุมชน สังคม และบริการ ส่วนบุคคลอื่นๆ	36.6	5,722.9	0.3	0.3	6.4	4.6	0.1	6.2	-	15. Other community, social and personal service activity			
16. ลูกจ้างในครัวเรือนส่วนบุคคล	17.1	4,050.0	0.1	-	0.0	7.0	0.1	3.5	0.1	16. Private households with employed persons			
17. องค์การระหว่างประเทศและองค์การต่างประเทศ อื่นๆ และสมาชิก	-	-	-	-	-	-	-	-	-	17. Extra-territorial organizations and bodies			
18. ไม่ทราบ	0.1	6,000.0	-	0.1	-	-	0.1	-	-	18. Unknown			

ตารางที่ 14 จำนวนลูกจ้าง จำนวนตามค่าจ้างเฉลี่ย ผลประโยชน์อื่น ๆ ที่ได้รับ อุตสาหกรรม และเพศ ภาคใต้
TABLE 14 EMPLOYEE BY AVERAGE WAGE, FRINGE BENEFIT, INDUSTRY AND SEX, SOUTHERN REGION

ไตรมาสที่ 3/2549 : Quarter 3/2006

หน่วยเป็นพัน : In Thousands

อุตสาหกรรม	จำนวนลูกจ้าง Total Employee	ค่าจ้างเฉลี่ย				ลูกจ้างที่ได้รับผลประโยชน์อื่น ๆ							อุตสาหกรรม
		Average Wage	โบนัส Bonus	ค่าล่วงเวลา Overtime	เงินอื่น ๆ Other Income	อาหาร Food	เครื่องแต่งกาย Clothes	ที่อยู่อาศัย Housing	อื่น ๆ Others				
ชาย	1,254.4	6,865.9	14.9	37.9	226.2	98.7	10.1	87.2	48.1	MALE	1.	1.	
1. เกษตรกรรม การทำสวน และการป่าไม้	358.3	4,579.4	0.8	0.1	9.1	2.3	0.5	16.5	25.9	1. Agriculture, hunting and forestry	1.		
2. การประมง	50.0	5,050.9	0.7	0.1	4.5	21.9	0.7	7.4	4.6	2. Fishing	2.		
3. การทำเหมืองแร่ และเหมืองหิน	8.8	8,032.7	-	1.7	3.2	0.7	-	2.3	-	3. Mining and quarrying	3.		
4. การผลิต	113.8	5,826.2	0.3	10.4	31.8	7.1	1.3	11.9	0.8	4. Manufacturing	4.		
5. การไฟฟ้า ก๊าซ และการประปา	8.7	17,824.8	0.8	0.8	4.0	0.3	-	0.5	0.2	5. Electricity, gas and water supply	5.		
6. การก่อสร้าง	205.9	5,485.5	0.7	2.9	11.5	5.0	0.2	7.4	5.0	6. Construction	6.		
7. การขนส่ง การขุดเจาะ การซ่อมแซมยานยนต์ ในครัวเรือน	171.4	5,811.4	4.8	4.9	29.2	23.6	2.2	6.3	4.6	7. Wholesale and retail trade, repair of motor vehicles motorcycles and personal and household goods	7.		
8. โรงแรม และภัตตาคาร	45.2	7,145.7	0.3	1.1	19.6	30.4	1.8	7.4	0.6	8. Hotel and restaurants	8.		
9. การขนส่ง สถานีวิทยุ โทรคมนาคม และการคมนาคม	38.2	10,077.4	1.0	0.8	13.4	3.4	1.4	1.7	0.5	9. Transport, storage and communication	9.		
10. การเงินและธนาคาร	10.6	18,273.5	0.2	0.4	5.3	-	0.1	-	-	10. Financial intermediation	10.		
11. กิจกรรมด้านสังคม วัฒนธรรม กีฬา การให้คำ และกิจการทางธุรกิจ	22.9	8,246.8	0.1	0.8	6.5	1.0	0.2	1.1	0.1	11. Real estate, renting and business activities	11.		
12. การบริหารราชการ และการป้องกันประเทศ รวมทั้งการประกันสังคมภาคบังคับ	116.5	10,810.2	3.8	7.7	53.0	-	1.8	17.5	2.7	12. Public administration and defence, compulsory social security	12.		
13. การศึกษา	61.5	16,549.6	1.1	0.8	23.1	1.2	0.1	2.3	0.6	13. Education	13.		
14. งานด้านสุขภาพ และงานสังคมสงเคราะห์	20.5	11,280.1	-	4.9	8.4	0.4	-	2.4	0.4	14. Health and social work	14.		
15. กิจกรรมด้านบริการชุมชน สังคม และการบริการ ส่วนบุคคลอื่น ๆ	19.6	6,172.4	0.3	0.3	3.7	1.0	-	2.5	-	15. Other community, social and personal service activity	15.		
16. ลูกจ้างในครัวเรือนส่วนบุคคล	2.7	4,552.2	-	-	-	0.6	-	0.2	-	16. Private households with employed persons	16.		
17. องค์การระหว่างประเทศและองค์การต่างประเทศ อื่นๆ และสมาชิก	-	-	-	-	-	-	-	-	-	17. Extra-territorial organizations and bodies	17.		
18. ไม่ทราบ	0.1	6,000.0	-	0.1	-	-	0.1	-	-	18. Unknown	18.		
หญิง	924.9	6,488.2	10.3	56.1	187.1	99.3	5.0	49.5	24.5	FEMALE	1.		
1. เกษตรกรรม การทำสวน และการป่าไม้	269.5	4,192.5	0.9	0.3	5.5	1.3	-	3.1	11.9	1. Agriculture, hunting and forestry	1.		
2. การประมง	4.7	4,526.2	0.1	0.0	1.8	0.3	-	0.1	-	2. Fishing	2.		
3. การทำเหมืองแร่ และเหมืองหิน	1.2	8,709.3	-	0.4	0.5	-	-	-	-	3. Mining and quarrying	3.		
4. การผลิต	142.1	4,439.7	0.9	25.6	46.4	4.5	1.1	3.0	2.0	4. Manufacturing	4.		
5. การไฟฟ้า ก๊าซ และการประปา	1.0	14,577.2	-	0.0	0.7	-	-	-	-	5. Electricity, gas and water supply	5.		
6. การก่อสร้าง	21.9	5,101.8	0.3	-	0.9	0.7	-	0.5	0.4	6. Construction	6.		
7. การขนส่ง การขุดเจาะ การซ่อมแซมยานยนต์ ในครัวเรือน	127.4	4,828.4	2.7	5.3	27.7	16.1	1.0	5.8	7.1	7. Wholesale and retail trade, repair of motor vehicles motorcycles and personal and household goods	7.		
8. โรงแรม และภัตตาคาร	83.3	5,139.4	0.6	1.1	28.6	58.1	1.0	7.7	1.2	8. Hotel and restaurants	8.		
9. การขนส่ง สถานีวิทยุ โทรคมนาคม และการคมนาคม	10.1	8,953.5	-	1.5	4.8	1.0	0.0	0.1	0.1	9. Transport, storage and communication	9.		
10. การเงินและธนาคาร	13.0	14,544.8	2.1	0.9	4.2	-	0.9	0.3	-	10. Financial intermediation	10.		
11. กิจกรรมด้านสังคม วัฒนธรรม กีฬา ให้คำ และกิจการทางธุรกิจ	14.5	5,917.4	0.4	1.1	2.6	0.2	-	0.9	-	11. Real estate, renting and business activities	11.		
12. การบริหารราชการ และการป้องกันประเทศ รวมทั้งการประกันสังคมภาคบังคับ	53.3	9,029.1	0.2	0.7	13.3	-	0.1	2.1	0.2	12. Public administration and defence, compulsory social security	12.		
13. การศึกษา	85.0	14,466.4	0.9	0.2	23.6	3.7	0.6	3.4	0.3	13. Education	13.		
14. งานด้านสุขภาพ และงานสังคมสงเคราะห์	66.4	12,290.0	1.3	18.9	23.7	3.4	0.2	15.7	1.2	14. Health and social work	14.		
15. กิจกรรมด้านบริการชุมชน สังคม และการบริการ ส่วนบุคคลอื่น ๆ	16.9	5,201.0	-	-	2.7	3.7	0.1	3.7	-	15. Other community, social and personal service activity	15.		
16. ลูกจ้างในครัวเรือนส่วนบุคคล	14.4	3,955.4	0.1	-	0.0	6.3	0.1	3.4	0.1	16. Private households with employed persons	16.		
17. องค์การระหว่างประเทศและองค์การต่างประเทศ อื่นๆ และสมาชิก	-	-	-	-	-	-	-	-	-	17. Extra-territorial organizations and bodies	17.		
18. ไม่ทราบ	-	-	-	-	-	-	-	-	-	18. Unknown	18.		

ตารางที่ 15 จำนวนลูกจ้างเอกชน จำแนกตามค่าจ้างเฉลี่ย ผลประโยชน์ที่ได้รับ อุตสาหกรรม และ เพศ ภาคใต้
TABLE 15 PRIVATE EMPLOYEE BY AVERAGE WAGE, FRINGE BENEFIT, INDUSTRY AND SEX , SOUTHERN REGIO

ไตรมาสที่ 3/2549 : Quarter 3/2006

หน่วยเป็นพัน : In Thousands

อุตสาหกรรม	จำนวน ลูกจ้างเอกชน Private Employee	ค่าจ้างเฉลี่ย Average Wage	ลูกจ้างเอกชนที่ได้รับผลประโยชน์อื่น ๆ Private Employee Receive Fringe Benefit					INDUSTRY		
			ได้รับเป็นเงิน In Cash		ได้รับเป็นสิ่งของ In Kind					
			โบนัส Bonus	ค่าล่วงเวลา Overtime	เงินอื่น ๆ Other Income	อาหาร เครื่องแต่งกาย Food Clothes	ที่อยู่อาศัย Housing		อื่น ๆ Others	
ยอดรวม	1,741.1	5,204.0	16.3	58.9	261.4	191.8	12.7	90.1	66.8	TOTAL
1. เกษตรกรรม การล่าสัตว์ และการป่าไม้	612.8	4,360.0	1.8	0.4	12.0	3.6	0.5	18.7	37.6	1. Agriculture, hunting and forestry
2. การประมง	54.4	4,988.3	0.8	0.2	6.0	22.1	0.7	7.5	4.6	2 Fishing
3. การทำเหมืองแร่ และเหมืองหิน	10.1	8,116.2	-	2.1	3.7	0.7	-	2.3	-	3 Mining and quarrying
4. การผลิต	255.3	5,042.0	1.2	36.0	78.2	11.5	2.2	14.9	2.8	4 Manufacturing
5. การไฟฟ้า ก๊าซ และการประปา	0.1	6,550.0	-	0.1	-	-	-	-	-	5 Electricity, gas and water supply
5. การก่อสร้าง	216.4	5,296.4	0.9	2.8	11.6	5.7	0.1	7.7	7.6	6 Construction
7. การขายส่ง การขายปลีก การซ่อมแซมยานยนต์ รถจักรยานยนต์ของใช้ส่วนบุคคล และของใช้ ในครัวเรือน	298.7	5,391.6	7.4	10.2	56.8	39.8	3.2	12.1	11.7	7. Wholesale and retail trade, repair of motor vehicles motorcycles and personal and household goods
8. โรงแรม และภัตตาคาร	128.4	5,843.1	0.9	2.2	48.3	88.5	2.7	15.1	1.9	8 Hotel and restaurants
9. การขนส่ง สถานที่เก็บสินค้า และการคมนาคม	40.3	8,751.5	0.2	2.1	16.2	4.4	1.4	1.1	0.6	9 Transport, storage and communication
10. การเป็นสื่อกลางทางการเงิน	17.6	12,670.5	2.1	1.3	8.3	-	1.0	0.3	-	10 Financial intermediation
11. กิจกรรมด้านอสังหาริมทรัพย์ การให้เช่า และกิจการทางธุรกิจ	28.9	5,974.6	0.5	1.0	7.7	1.2	0.2	0.8	-	11. Real estate, renting and business activities
12. การบริหารราชการ และการป้องกันประเทศ รวมทั้งการประกันสังคมภาคบังคับ	-	-	-	-	-	-	-	-	-	12. Public administration and defence, compulsory social security
13. การศึกษา	28.1	8,504.3	0.2	0.1	5.8	2.5	0.6	-	0.1	13. Education
14. งานด้านสุขภาพ และงานสังคมสงเคราะห์	6.5	6,126.3	0.1	0.5	2.8	0.5	-	0.9	-	14. Health and social work
15. กิจกรรมด้านบริการชุมชน สังคม และการบริการ ส่วนบุคคลอื่น ๆ	26.6	5,483.2	0.3	0.1	4.1	4.4	0.1	5.1	-	15. Other community, social and personal service activity
16. ลูกจ้างในครัวเรือนส่วนบุคคล	17.1	4,050.0	0.1	-	0.0	7.0	0.1	3.5	0.1	16. Private households with employed persons
17. องค์การระหว่างประเทศและองค์การต่างประเท อื่นๆ และสมาชิก	-	-	-	-	-	-	-	-	-	17. Extra-territorial organizations and bodies
18. ไม่ทราบ	0.1	6,000.0	-	0.1	-	-	0.1	-	-	18. Unknown

ตารางที่ 15 จำนวนลูกจ้างเอกชน จำนวนค่าจ้างเฉลี่ย ผลประโยชน์ที่ได้รับ อุตสาหกรรม และเพศ ภาคใต้

TABLE 15 PRIVATE EMPLOYEE BY AVERAGE WAGE, FRINGE BENEFIT, INDUSTRY AND SEX - SOUTHERN REGION

หน่วยเป็นพัน : In Thousands

อุตสาหกรรม Industry	จำนวนลูกจ้าง Total Private Employee	ค่าจ้างเฉลี่ย Average Wage	ลูกจ้างเอกชนที่ได้รับผลประโยชน์ Private Employee Receive Fringe Benefit						INDUSTRY
			ได้รับเป็นเงินใน Cash			ได้รับเป็นสิ่งของ In Kind			
			โบนัส Bonus	ค่าล่วงเวลา Overtime	เงินอื่นๆ Other Income	อาหาร Food	เครื่องแต่งกาย Clothes	ที่อยู่อาศัย Housing	
ชาย	1,020.2	5,955.3	8.2	22.8	132.4	7.9	61.2	43.8	MALE
1. เกษตรกรรม การล่าสัตว์ และการทำไม้	348.4	4,515.2	0.8	0.1	6.7	0.5	15.6	25.6	1. Agriculture, hunting and forestry
2. การประมง	49.7	5,031.7	0.7	0.1	4.2	0.7	7.4	4.6	2. Fishing
3. การทำเหมืองแร่ และเหมืองหิน	8.8	8,032.7	-	1.7	3.2	-	2.3	-	3. Mining and quarrying
4. การผลิต	113.3	5,815.9	0.3	10.4	31.8	1.1	11.9	0.8	4. Manufacturing
5. การไฟฟ้า ก๊าซ และการประปา	0.1	6,550.0	-	0.1	-	-	-	-	5. Electricity, gas and water supply
6. การขนส่ง	198.3	5,350.5	0.7	2.8	10.8	0.1	7.3	7.2	6. Construction
7. การขายส่ง การขายปลีก การซ่อมยานยนต์ รถจักรยานยนต์ รถใช้ส่วนบุคคล และของใช้ ในชีวิตประจำวัน	171.3	5,810.5	4.8	4.9	29.2	2.2	6.3	4.6	7. Wholesale and retail trade, repair of motor vehicles motorcycles and personal and household goods
8. โรงแรม และภัตตาคาร	45.2	7,145.7	0.3	1.1	19.6	1.8	7.4	0.6	8. Hotel and restaurants
9. การขนส่ง สถานีเดินรถไฟ และการคมนาคม	32.1	8,564.3	0.2	0.5	11.7	1.4	1.1	0.5	9. Transport, storage and communication
10. การเป็นสื่อกลางทางการเงิน	7.7	12,914.8	0.1	0.4	4.4	0.1	-	-	10. Financial intermediation
11. กิจกรรมด้านอสังหาริมทรัพย์ การให้เช่า และกิจการทางธุรกิจ	16.8	6,373.8	0.1	0.5	5.3	0.2	0.1	-	11. Real estate, renting and business activities
12. การบริการราชการ และภาคปึ่งไม่ระบุเขต	-	-	-	-	-	-	-	-	12. Public administration and defence, compulsory social security
13. การศึกษา	12.4	10,190.3	-	-	3.3	0.8	-	-	13. Education
14. งานด้านสุขภาพ และงานสังคมสงเคราะห์	0.8	9,676.2	-	-	0.3	-	-	-	14. Health and social work
15. กิจกรรมด้านบริการชุมชน สังคม และอาสาสมัคร ส่วนบุคคลอื่นๆ	12.7	6,036.4	0.3	0.1	2.0	0.8	1.6	-	15. Other community, social and personal service activity
16. ลูกจ้างในครัวเรือนส่วนบุคคล	2.7	4,552.2	-	-	-	0.6	0.2	-	16. Private households with employed persons
17. องค์การระหว่างประเทศและองค์การต่างประเทศ อื่นๆ และสมาชิก	-	-	-	-	-	-	-	-	17. Extra-territorial organizations and bodies
18. ไม่ทราบ	0.1	6,000.0	-	0.1	-	-	-	-	18. Unknown
หญิง	720.9	4,749.4	8.1	36.1	129.0	4.8	28.9	23.0	FEMALE
1. เกษตรกรรม การล่าสัตว์ และการทำไม้	284.4	4,155.6	0.9	0.3	5.4	1.3	3.1	11.9	1. Agriculture, hunting and forestry
2. การประมง	4.7	4,526.2	0.1	0.0	1.8	0.3	0.1	-	2. Fishing
3. การทำเหมืองแร่ และเหมืองหิน	1.2	8,709.3	-	0.4	0.5	-	-	-	3. Mining and quarrying
4. การผลิต	142.0	4,424.9	0.9	25.6	46.4	1.1	3.0	2.0	4. Manufacturing
5. การไฟฟ้า ก๊าซ และการประปา	-	-	-	-	-	-	-	-	5. Electricity, gas and water supply
6. การขนส่ง	18.1	4,703.1	0.3	-	0.8	0.4	0.4	0.4	6. Construction
7. การขายส่ง การขายปลีก การซ่อมยานยนต์ รถจักรยานยนต์ รถใช้ส่วนบุคคล และของใช้ ในชีวิตประจำวัน	127.4	4,828.4	2.7	5.3	27.7	1.0	5.8	7.1	7. Wholesale and retail trade, repair of motor vehicles motorcycles and personal and household goods
8. โรงแรม และภัตตาคาร	83.2	5,135.7	0.6	1.1	28.6	1.0	7.7	1.2	8. Hotel and restaurants
9. การขนส่ง สถานีเดินรถไฟ และการคมนาคม	8.2	9,482.5	-	1.5	4.5	-	-	0.1	9. Transport, storage and communication
10. การเป็นสื่อกลางทางการเงิน	9.8	12,478.5	2.1	0.9	3.9	0.9	0.3	-	10. Financial intermediation
11. กิจกรรมด้านอสังหาริมทรัพย์ การให้เช่า และกิจการทางธุรกิจ	12.1	5,419.5	0.4	0.5	2.4	-	0.7	-	11. Real estate, renting and business activities
12. การบริการราชการ และภาคปึ่งไม่ระบุเขต	-	-	-	-	-	-	-	-	12. Public administration and defence, compulsory social security
13. การศึกษา	15.8	7,177.9	0.2	0.1	2.5	0.6	-	0.1	13. Education
14. งานด้านสุขภาพ และงานสังคมสงเคราะห์	5.6	5,606.7	0.1	0.5	2.5	-	0.9	-	14. Health and social work
15. กิจกรรมด้านบริการชุมชน สังคม และอาสาสมัคร ส่วนบุคคลอื่นๆ	13.9	4,979.5	-	-	2.2	0.1	3.5	-	15. Other community, social and personal service activity
16. ลูกจ้างในครัวเรือนส่วนบุคคล	14.4	3,955.4	0.1	-	0.0	0.1	3.4	0.1	16. Private households with employed persons
17. องค์การระหว่างประเทศและองค์การต่างประเทศ อื่นๆ และสมาชิก	-	-	-	-	-	-	-	-	17. Extra-territorial organizations and bodies
18. ไม่ทราบ	-	-	-	-	-	-	-	-	18. Unknown

ตารางที่ 16 จำนวนลูกจ้างรัฐบาล จำแนกตามค่าจ้างเฉลี่ย ผลประโยชน์อื่นที่ได้รับ อุตสาหกรรม และเพศ ภาคใต้
TABLE 16 GOVERNMENT EMPLOYEE BY AVERAGE WAGE, FRINGE BENEFIT, INDUSTRY AND SEX, SOUTHERN REGION

อุตสาหกรรม	จำนวน ลูกจ้างรัฐบาล Total Government Employee	ค่าจ้างเฉลี่ย					ลูกจ้างรัฐบาลที่ได้รับประโยชน์อื่น ๆ Government Employee Receive Fringe Benefit					INDUSTRY
		Average Wage	โบนัส Bonus	ค่าล่วงเวลา Overtime	เงินอื่น ๆ Other Income	อาหาร Food	ได้รับเป็นเงินสด In Kind			ที่อยู่อาศัย Housing	อื่น ๆ Others	
							เครื่องแต่งกาย Clothes	เสื้อผ้า Housing	อื่น ๆ Others			
ชาย	234.2	12,811.6	6.6	15.0	938	1.3	2.1	26.0	4.3		MALE	
1. เกษตรกรรม การล่าสัตว์ และการปศุสัตว์	10.0	6,823.1	-	-	2.4	-	-	0.9	0.3	-	1. Agriculture, hunting and forestry	
2. การประมง	0.3	8,640.0	-	-	0.3	-	-	-	-	-	2. Fishing	
3. การทำเหมืองแร่ และเหมืองหิน	-	-	-	-	-	-	-	-	-	-	3. Mining and quarrying	
4. การผลิต	0.5	8,181.6	-	-	0.0	-	0.2	-	-	-	4. Manufacturing	
5. การไฟฟ้า ก๊าซ และการประปา	8.6	17,888.6	0.8	0.7	4.0	0.3	-	0.5	0.2	-	5. Electricity, gas and water supply	
5. การก่อสร้าง	7.6	8,992.1	-	0.1	0.7	-	0.1	0.1	-	-	6. Construction	
7. การขนส่ง การขายปลีก การซ่อมแซมยานยนต์ รถจักรยานยนต์ของใช้ส่วนบุคคล และของใช้ ในชีวิตประจำวัน	0.1	7,740.0	-	-	-	-	-	-	-	-	7. Wholesale and retail trade, repair of motor vehicles motorcycles and personal and household goods	
8. โรงแรม และภัตตาคาร	-	-	-	-	-	-	-	-	-	-	8. Hotel and restaurants	
9. การขนส่ง สถานีเก็บสินค้า และการคมนาคม	6.1	18,026.3	0.8	0.3	1.7	-	-	0.6	-	-	9. Transport, storage and communication	
10. การเป็นสื่อกลางทางการเงิน	2.8	32,951.1	0.1	0.1	0.9	-	-	-	-	-	10. Financial intermediation	
11. กิจกรรมด้านสวัสดิการที่ช่วยการใช้จ่าย และกิจกรรมทางธุรกิจ	6.0	13,469.5	-	0.4	1.2	-	-	1.0	0.1	-	11. Real estate, renting and business activities	
12. การบริหารราชการ และราชการส่วน รวมทั้งการประกันสังคมภาคบังคับ	116.5	10,810.2	3.8	7.7	53.0	-	1.8	17.5	2.7	-	12. Public administration and defence, compulsory social security	
13. การศึกษา	49.1	18,153.1	1.1	0.8	19.7	0.4	0.1	2.3	0.6	-	13. Education	
14. งานด้านสุขภาพ แรงงานสังคมสงเคราะห์	19.6	11,347.5	-	4.9	8.1	0.4	-	2.4	0.4	-	14. Health and social work	
15. กิจกรรมด้านบริการชุมชน สังคม และการบริการ ส่วนบุคคลอื่นๆ	7.0	6,420.8	-	0.2	1.7	0.2	-	0.9	-	-	15. Other community, social and personal service activity	
16. ลูกจ้างในครัวเรือนส่วนบุคคล	-	-	-	-	-	-	-	-	-	-	16. Private households with employed persons	
17. องค์การระหว่างประเทศและองค์การต่างประเทศ อื่นๆ และสมาชิก	-	-	-	-	-	-	-	-	-	-	17. Extra-territorial organizations and bodies	
18. ไม่ทราบ	-	-	-	-	-	-	-	-	-	-	18. Unknown	
หญิง	204.0	12,634.5	2.1	20.0	58.1	4.9	0.2	20.7	1.6		FEMALE	
1. เกษตรกรรม การล่าสัตว์ และการปศุสัตว์	5.1	6,119.0	-	-	0.2	-	-	-	-	-	1. Agriculture, hunting and forestry	
2. การประมง	-	-	-	-	-	-	-	-	-	-	2. Fishing	
3. การทำเหมืองแร่ และเหมืองหิน	-	-	-	-	-	-	-	-	-	-	3. Mining and quarrying	
4. การผลิต	0.1	23,919.7	-	-	0.0	-	-	-	-	-	4. Manufacturing	
5. การไฟฟ้า ก๊าซ และการประปา	1.0	14,577.2	-	0.0	0.7	-	-	-	-	-	5. Electricity, gas and water supply	
5. การก่อสร้าง	3.9	6,970.8	-	-	0.1	-	-	0.0	-	-	6. Construction	
7. การขนส่ง การขายปลีก การซ่อมแซมยานยนต์ รถจักรยานยนต์ของใช้ส่วนบุคคล และของใช้ ในชีวิตประจำวัน	-	-	-	-	-	-	-	-	-	-	7. Wholesale and retail trade, repair of motor vehicles motorcycles and personal and household goods	
8. โรงแรม และภัตตาคาร	0.1	9,929.0	-	-	-	0.1	-	-	-	-	8. Hotel and restaurants	
9. การขนส่ง สถานีเก็บสินค้า และการคมนาคม	1.9	6,660.5	-	-	0.3	-	0.0	0.1	-	-	9. Transport, storage and communication	
10. การเป็นสื่อกลางทางการเงิน	3.2	20,948.4	0.1	-	0.4	-	-	-	-	-	10. Financial intermediation	
11. กิจกรรมด้านสวัสดิการที่ช่วยการใช้จ่าย และกิจกรรมทางธุรกิจ	2.4	8,400.3	-	0.6	0.2	-	-	0.2	-	-	11. Real estate, renting and business activities	
12. การบริหารราชการ และราชการส่วน รวมทั้งการประกันสังคมภาคบังคับ	53.3	9,029.1	0.2	0.7	13.3	-	0.1	2.1	0.2	-	12. Public administration and defence, compulsory social security	
13. การศึกษา	69.3	16,123.6	0.7	0.1	21.1	1.9	-	3.4	0.2	-	13. Education	
14. งานด้านสุขภาพ แรงงานสังคมสงเคราะห์	60.8	12,909.2	1.2	18.5	21.2	3.0	0.2	14.8	1.2	-	14. Health and social work	
15. กิจกรรมด้านบริการชุมชน สังคม และการบริการ ส่วนบุคคลอื่นๆ	3.0	6,236.1	-	-	0.6	-	-	0.3	-	-	15. Other community, social and personal service activity	
16. ลูกจ้างในครัวเรือนส่วนบุคคล	-	-	-	-	-	-	-	-	-	-	16. Private households with employed persons	
17. องค์การระหว่างประเทศและองค์การต่างประเทศ อื่นๆ และสมาชิก	-	-	-	-	-	-	-	-	-	-	17. Extra-territorial organizations and bodies	
18. ไม่ทราบ	-	-	-	-	-	-	-	-	-	-	18. Unknown	

ตารางที่ 17 จำนวนลูกจ้าง จำแนกตามอาชีพ ระดับของรายได้ และเพศภาคใต้

TABLE 17 EMPLOYEE BY OCCUPATION, INCOME CLASS AND SEX , SOUTHERN REGION

ไตรมาสที่ 3/2549 : Quarter-3/2006

หน่วยเป็นพัน : In Thousands

ระดับของรายได้	อาชีพ Occupation										TOTAL
	รวม ผู้บัญญัติกฎหมาย และ ผู้จัดการ Legislators & Managers	วิชาชีพ ด้านต่างๆ Professional	วิชาชีพ ด้านเทคนิค Technicians	เสมียน Clerks	พนักงาน บริการ Service Workers	ด้านการเกษตร และประมง Agricultural & Fishery	ด้านความ สามารถทางฝีมือ Craft & Related trades	ผู้ปฏิบัติงาน โรงงานเครื่องจักร Plant & Machine operators	อาชีพพื้นฐานต่างๆ Elementary occupations	คนงานซึ่งมิได้จำแนกไว้ในหมวดอื่น Not classifiable	
ยอดรวม	2,183.4	41.1	176.7	127.4	152.5	236.6	617.6	314.5	123.3	393.6	0.1
ต่ำกว่า 1,501 บาท	76.1	-	0.6	0.4	1.8	2.0	27.6	9.6	1.7	32.5	-
1,501 - 2,500 บาท	167.3	0.9	1.0	0.5	-	8.6	100.7	16.3	2.7	36.7	-
2,501 - 3,500 บาท	276.2	0.8	0.5	0.9	3.3	33.5	123.9	38.9	16.2	58.3	-
3,501 - 4,500 บาท	416.3	5.3	1.4	7.2	33.6	59.7	111.0	61.8	22.3	114.0	-
4,501 - 5,500 บาท	364.4	2.9	7.2	13.4	20.9	51.1	93.3	67.3	23.3	85.0	-
5,501 - 6,500 บาท	252.5	1.4	5.5	9.1	24.9	31.3	64.5	63.2	17.8	34.9	0.1
6,501 - 7,500 บาท	143.4	2.0	10.9	15.6	13.4	14.8	35.4	28.1	10.8	12.4	-
7,501 - 10,000 บาท	186.9	3.2	27.8	20.3	25.2	18.4	44.7	16.9	17.5	13.1	-
10,001 - 15,000 บาท	137.3	4.4	36.7	34.7	15.7	9.3	13.2	9.0	8.2	6.1	-
15,001 - 20,000 บาท	62.4	2.8	24.2	16.9	7.0	6.6	1.3	1.6	2.1	-	-
20,001 - 30,000 บาท	73.1	9.3	50.3	7.4	3.8	1.3	0.7	0.3	0.1	-	-
มากกว่า 30,000 บาท	23.5	7.9	10.0	1.0	2.9	-	0.2	1.0	0.5	0.0	-
ไม่ทราบ	4.0	0.2	0.8	0.2	0.2	0.1	1.3	0.7	0.1	0.6	-

ตารางที่ 17 จำนวนลูกจ้าง จำแนกตามอาชีพ ระดับของรายได้ และเพศ ภาคใต้

TABLE 17 EMPLOYEE BY OCCUPATION, INCOME CLASS AND SEX , SOUTHERN REGION

ไตรมาสที่ 3/2549 : Quarter 3/2006

หน่วยเป็นพัน : in Thousands

ระดับของรายได้	อาชีพ Occupation										อาชีพอื่น Elementary occupations	คนงานซึ่งมิได้จำแนกไว้ในหมวดอื่น Not classifiable	INCOME CLASS
	รวม ผู้บัญญัติกฎหมายและผู้จัดการ Legislators & Managers	วิชาชีพด้านต่างๆ Professional	วิชาชีพด้านเทคนิค Technicians	เสมียน Clerks	พนักงานบริการ Service Workers	พนักงานเกษตรและประมง Agricultural & Fishery	ด้านความสามารถทางฝีมือ & Related trades	ผู้ปฏิบัติงานโรงงานเครื่องจักร Plant & Machine operators	อาชีพพื้นฐานต่างๆ Elementary occupations	คนงานซึ่งมิได้จำแนกไว้ในหมวดอื่น Not classifiable			
ชาย	1,256.9	64.0	67.6	45.9	94.3	370.3	244.1	108.2	229.8	0.1	MALE		
ต่ำกว่า 1,501 บาท	32.2	0.3	-	-	0.4	15.2	4.2	1.4	10.7	-	Less than 1,501 Baht		
1,501 - 2,500 บาท	80.4	0.8	0.2	-	3.2	54.3	4.0	2.7	14.3	-	1,501 - 2,500 Baht		
2,501 - 3,500 บาท	142.5	0.4	0.5	1.3	7.5	70.9	16.1	11.0	34.1	-	2,501 - 3,500 Baht		
3,501 - 4,500 บาท	235.7	0.8	2.3	8.3	25.0	68.6	42.1	17.0	67.8	-	3,501 - 4,500 Baht		
4,501 - 5,500 บาท	218.0	2.8	4.1	5.1	17.6	53.4	61.4	20.6	49.6	-	4,501 - 5,500 Baht		
5,501 - 6,500 บาท	170.9	1.2	2.5	6.3	12.1	44.7	60.9	16.5	24.6	0.1	5,501 - 6,500 Baht		
6,501 - 7,500 บาท	91.2	2.0	4.6	4.4	4.9	23.1	26.2	10.8	10.8	-	6,501 - 7,500 Baht		
7,501 - 10,000 บาท	114.1	2.3	11.6	6.2	9.8	29.9	16.9	17.2	11.7	-	7,501 - 10,000 Baht		
10,001 - 15,000 บาท	83.3	3.1	25.5	6.4	6.2	8.1	9.0	8.2	5.6	-	10,001 - 15,000 Baht		
15,001 - 20,000 บาท	33.8	2.3	10.2	3.1	6.5	0.5	1.6	2.0	-	-	15,001 - 20,000 Baht		
20,001 - 30,000 บาท	36.6	6.6	5.1	2.2	1.2	0.7	0.3	0.1	-	-	20,001 - 30,000 Baht		
มากกว่า 30,000 บาท	15.8	6.7	0.9	2.7	-	0.2	0.9	0.5	0.0	-	More than 30,000 Baht		
ไม่ทราบ	2.5	0.2	0.2	0.1	-	0.8	0.6	0.1	0.6	-	Unknown		
หญิง	926.4	112.7	59.8	106.6	142.3	247.3	70.4	15.1	163.8	-	FEMALE		
ต่ำกว่า 1,501 บาท	43.9	0.3	0.4	1.8	1.6	12.5	5.4	0.3	21.8	-	Less than 1,501 Baht		
1,501 - 2,500 บาท	87.0	0.2	0.3	-	5.4	46.4	12.3	-	22.5	-	1,501 - 2,500 Baht		
2,501 - 3,500 บาท	133.7	0.1	0.4	2.0	26.0	53.0	22.8	5.2	24.2	-	2,501 - 3,500 Baht		
3,501 - 4,500 บาท	180.6	0.7	4.8	25.3	34.7	42.4	19.7	5.2	46.2	-	3,501 - 4,500 Baht		
4,501 - 5,500 บาท	146.5	0.1	9.4	15.8	33.5	39.8	5.9	2.8	35.4	-	4,501 - 5,500 Baht		
5,501 - 6,500 บาท	81.6	0.2	6.6	18.7	19.1	19.8	2.3	1.2	10.3	-	5,501 - 6,500 Baht		
6,501 - 7,500 บาท	52.2	-	11.0	9.0	10.0	12.3	2.0	-	1.6	-	6,501 - 7,500 Baht		
7,501 - 10,000 บาท	72.8	0.9	8.8	19.0	8.6	14.8	-	0.4	1.4	-	7,501 - 10,000 Baht		
10,001 - 15,000 บาท	53.9	1.3	9.1	9.3	3.2	5.0	-	-	0.5	-	10,001 - 15,000 Baht		
15,001 - 20,000 บาท	28.6	0.5	6.7	3.9	0.1	0.8	0.0	0.0	-	-	15,001 - 20,000 Baht		
20,001 - 30,000 บาท	36.6	2.7	2.3	1.6	0.1	-	-	-	-	-	20,001 - 30,000 Baht		
มากกว่า 30,000 บาท	7.7	1.2	0.2	0.2	-	-	0.1	-	-	-	More than 30,000 Baht		
ไม่ทราบ	1.6	-	-	0.1	0.1	0.6	0.1	-	-	-	Unknown		

ตารางที่ 18 จำนวนลูกจ้าง จำแนกตามอุตสาหกรรม ระดับของรายได้ และเพศ ภาคใต้
TABLE 18 EMPLOYEE BY INDUSTRY, INCOME CLASS AND SEX , SOUTHERN REGION

ไตรมาสที่ 3/2549 : Quarter 3/2006

หน่วยเป็นพัน : In Thousands

ระดับของรายได้	อุตสาหกรรม Industry										INCOME CLASS
	รวม	เกษตรกรรม	การประมง	เหมืองแร่ เหมืองหิน	การผลิต	ไฟฟ้า ก๊าซ และประปา	การก่อสร้าง	การขายส่ง การขายปลีก	โรงแรม และภัตตาคาร	การขนส่ง	
Total	Agriculture	Fishing	Mining & Quarrying	Manufacturing	Electric, Gas & Water supply	Construction	Wholesale & Retail trade	Hotels & Restaurants	Transport & Communi- cation		
ยอดรวม	2,183.4	629.1	54.6	10.1	256.0	9.7	228.4	299.0	128.6	48.2	TOTAL
ต่ำกว่า 1,501 บาท	76.1	43.6	0.9	-	6.4	-	2.8	13.3	1.6	1.2	Less than 1,501 Baht
1,501 - 2,500 บาท	167.3	113.0	4.3	-	17.7	-	3.1	16.9	3.7	0.8	1,501 - 2,500 Baht
2,501 - 3,500 บาท	276.2	122.9	13.5	-	52.2	0.2	17.6	33.1	18.7	2.8	2,501 - 3,500 Baht
3,501 - 4,500 บาท	416.3	107.0	9.7	3.9	73.7	0.9	53.2	66.3	27.7	5.0	3,501 - 4,500 Baht
4,501 - 5,500 บาท	364.4	87.8	10.4	1.6	44.9	1.1	61.9	67.0	25.0	6.1	4,501 - 5,500 Baht
5,501 - 6,500 บาท	252.5	59.9	6.6	1.2	18.5	0.9	53.6	46.9	19.0	5.2	5,501 - 6,500 Baht
6,501 - 7,500 บาท	143.4	37.6	1.6	-	12.6	1.2	19.8	18.0	9.8	7.1	6,501 - 7,500 Baht
7,501 - 10,000 บาท	186.9	41.0	5.7	0.9	18.5	0.2	7.7	21.4	16.4	9.1	7,501 - 10,000 Baht
10,001 - 15,000 บาท	137.3	12.8	1.8	1.0	7.2	0.7	6.2	11.3	3.7	6.0	10,001 - 15,000 Baht
15,001 - 20,000 บาท	62.4	1.6	0.2	1.5	2.5	1.7	1.2	2.2	2.4	1.4	15,001 - 20,000 Baht
20,001 - 30,000 บาท	73.1	0.6	0.1	0.0	0.9	1.3	0.5	2.2	0.7	2.0	20,001 - 30,000 Baht
มากกว่า 30,000 บาท	23.5	0.2	-	-	0.9	1.4	0.2	0.3	-	1.5	More than 30,000 Baht
ไม่ทราบ	4.0	1.3	-	-	0.2	-	0.6	0.2	0.1	-	Unknown

ตารางที่ 18 จำนวนลูกจ้าง จำแนกตามอุตสาหกรรม ระดับของรายได้ และเพศ ภาคใต้ (ต่อ)

TABLE 18 EMPLOYEE BY INDUSTRY, INCOME CLASS AND SEX , SOUTHERN REGION(Contd.)

ไตรมาสที่ 3/2549 : Quarter 3/2006

หน่วยเป็นพัน : In Thousands

ระดับของรายได้	อุตสาหกรรม (ต่อ) Industry (Contd.)										INCOME CLASS
	สื่อกลางทางการเงิน	อสังหาริมทรัพย์และการให้เช่า	บริการราชการ	การศึกษา	ด้านสุขภาพและสังคมสงเคราะห์	บริการชุมชน สังคม	ลูกจ้างในครัวเรือนส่วนบุคคล	องค์กรระหว่างประเทศ	ไม่ทราบ		
	Financial intermediation	Real estate & Renting	Public administration & Defence	Education	Health & Social work	Other community & Social	Private households with employed persons	Extra-territorial organizations	Unknown		
ยอดรวม	23.6	37.4	170.7	146.9	87.3	36.6	17.1	-	0.1	TOTAL	
ต่ำกว่า 1,501 บาท	1.7	1.6	0.9	0.6	-	1.1	0.4	-	-	Less than 1,501 Baht	
1,501 - 2,500 บาท	-	-	1.4	1.7	0.3	2.6	1.8	-	-	1,501 - 2,500 Baht	
2,501 - 3,500 บาท	-	1.8	0.9	2.8	0.6	5.2	4.1	-	-	2,501 - 3,500 Baht	
3,501 - 4,500 บาท	0.4	10.1	33.9	5.3	8.1	5.2	6.1	-	-	3,501 - 4,500 Baht	
4,501 - 5,500 บาท	2.2	8.2	15.8	8.1	14.5	7.0	3.0	-	-	4,501 - 5,500 Baht	
5,501 - 6,500 บาท	0.5	2.7	18.4	7.4	3.4	7.8	0.4	-	0.1	5,501 - 6,500 Baht	
6,501 - 7,500 บาท	1.5	1.0	10.7	12.6	6.7	2.8	0.5	-	-	6,501 - 7,500 Baht	
7,501 - 10,000 บาท	2.3	5.7	18.3	26.1	9.7	3.3	0.7	-	-	7,501 - 10,000 Baht	
10,001 - 15,000 บาท	6.4	3.9	38.3	17.9	19.5	0.5	-	-	-	10,001 - 15,000 Baht	
15,001 - 20,000 บาท	2.5	0.5	18.5	14.6	11.2	0.4	-	-	-	15,001 - 20,000 Baht	
20,001 - 30,000 บาท	3.2	1.1	8.3	40.6	11.2	0.4	-	-	-	20,001 - 30,000 Baht	
มากกว่า 30,000 บาท	2.9	0.8	4.5	8.8	1.7	0.3	-	-	-	More than 30,000 Baht	
ไม่ทราบ	0.1	-	0.9	0.4	0.4	0.1	-	-	-	Unknown	

ตารางที่ 18 จำนวนลูกจ้าง จำแนกตามอุตสาหกรรม ระดับของรายได้ และเพศ ภาคใต้

TABLE 18 EMPLOYEE BY INDUSTRY, INCOME CLASS AND SEX , SOUTHERN REGION

ไตรมาสที่ 3/2549 : Quarter 3/2006

หน่วยเป็นพัน : in Thousands

ระดับของรายได้	อุตสาหกรรม Industry										การขนส่ง Transport	การขนส่ง Communi- cation	INCOME CLASS
	รวม	เกษตรกรรม Agriculture	การประมง Fishing	เหมืองแร่ เหมืองหิน Mining & Quarrying	การผลิต Manufacturing	ไฟฟ้า ก๊าซ และประปา Electric, Gas & Water supply	การก่อสร้าง Construction	การขายส่ง การขายปลีก Wholesale & Retail trade	โรงแรม และภัตตาคาร Hotels & Restaurants	การขนส่ง			
Total	Agriculture	Fishing	Mining & Quarrying	Manufacturing	Electric, Gas & Water supply	Construction	Wholesale & Retail trade	Hotels & Restaurants	Transport	Communi- cation	INCOME CLASS		
ชาย	359.1	50.0	8.8	113.8	8.7	206.5	171.5	45.2	38.2	MALE			
ต่ำกว่า 1,501 บาท	22.2	0.9	-	0.5	-	2.8	2.5	0.1	1.0	Less than 1,501 Baht			
1,501 - 2,500 บาท	58.0	3.6	-	3.8	-	2.8	6.1	0.7	0.8	1,501 - 2,500 Baht			
2,501 - 3,500 บาท	68.1	11.8	-	19.8	0.2	14.4	19.2	2.3	2.8	2,501 - 3,500 Baht			
3,501 - 4,500 บาท	63.3	9.6	3.1	28.9	0.9	45.8	35.9	9.0	4.0	3,501 - 4,500 Baht			
4,501 - 5,500 บาท	45.5	9.5	1.6	20.3	1.0	57.4	40.4	7.1	4.8	4,501 - 5,500 Baht			
5,501 - 6,500 บาท	41.3	5.6	1.2	12.4	0.7	50.3	29.0	8.3	3.7	5,501 - 6,500 Baht			
6,501 - 7,500 บาท	24.8	1.6	-	7.0	1.2	18.7	12.4	5.0	5.0	6,501 - 7,500 Baht			
7,501 - 10,000 บาท	26.3	5.4	0.9	12.8	0.2	6.3	14.9	7.8	6.9	7,501 - 10,000 Baht			
10,001 - 15,000 บาท	7.8	1.7	1.0	5.8	0.5	5.8	7.5	2.3	5.3	10,001 - 15,000 Baht			
15,001 - 20,000 บาท	0.6	0.2	1.0	1.5	1.3	1.0	1.4	2.1	1.3	15,001 - 20,000 Baht			
20,001 - 30,000 บาท	0.5	0.1	0.0	0.4	1.3	0.5	2.0	0.6	1.0	20,001 - 30,000 Baht			
มากกว่า 30,000 บาท	0.2	-	-	0.5	1.4	0.2	0.2	-	1.4	More than 30,000 Baht			
ไม่ทราบ	0.8	-	-	0.1	-	0.6	0.1	-	-	Unknown			
หญิง	270.0	4.7	1.2	142.2	1.0	21.9	127.5	83.4	10.1	FEMALE			
ต่ำกว่า 1,501 บาท	21.4	-	-	6.0	-	-	10.7	1.5	0.2	Less than 1,501 Baht			
1,501 - 2,500 บาท	55.1	0.6	-	13.9	-	0.4	10.9	3.0	-	1,501 - 2,500 Baht			
2,501 - 3,500 บาท	54.8	1.7	-	32.3	-	3.2	13.9	16.4	0.1	2,501 - 3,500 Baht			
3,501 - 4,500 บาท	43.7	0.1	0.8	44.7	-	7.4	30.4	18.7	1.0	3,501 - 4,500 Baht			
4,501 - 5,500 บาท	42.3	0.9	-	24.7	0.1	4.5	26.6	17.9	1.2	4,501 - 5,500 Baht			
5,501 - 6,500 บาท	18.6	1.0	-	6.1	0.3	3.3	17.9	10.7	1.6	5,501 - 6,500 Baht			
6,501 - 7,500 บาท	12.8	-	-	5.5	-	1.1	5.7	4.7	2.1	6,501 - 7,500 Baht			
7,501 - 10,000 บาท	14.7	0.3	-	5.6	-	1.4	6.6	8.5	2.2	7,501 - 10,000 Baht			
10,001 - 15,000 บาท	5.1	0.1	-	1.4	0.2	0.4	3.8	1.3	0.6	10,001 - 15,000 Baht			
15,001 - 20,000 บาท	1.0	-	0.5	1.0	0.4	0.2	0.8	0.3	0.1	15,001 - 20,000 Baht			
20,001 - 30,000 บาท	0.1	-	-	0.5	-	0.0	0.2	0.2	1.0	20,001 - 30,000 Baht			
มากกว่า 30,000 บาท	-	-	-	0.4	0.1	-	0.1	-	0.0	More than 30,000 Baht			
ไม่ทราบ	0.6	-	-	0.1	-	-	0.1	0.1	-	Unknown			

ตารางที่ 18 จำนวนลูกจ้าง จำแนกตามอุตสาหกรรม ระดับของรายได้ และเพศ ภาคใต้ (ต่อ)
TABLE 18 EMPLOYEE BY INDUSTRY, INCOME CLASS AND SEX , SOUTHERN REGION (Contd.)

ไตรมาสที่ 3/2549 : Quarter 3/2006

หน่วยเป็นพัน : in Thousands

ระดับของรายได้	อุตสาหกรรม (ต่อ) Industry (Contd.)										INCOME CLASS
	สื่อกลางทางการเงิน Financial intermediation	อสังหาริมทรัพย์ และการให้เช่า Real estate & Renting	บริการราชการ และป้องกันประเทศ Public adminis- tration & Defence	การศึกษา Education	ด้านสุขภาพและ สังคมสงเคราะห์ Health & Social work	บริการ ชุมชน สังคม & Social with employed persons	ลูกจ้างในครัว- เรือนส่วนบุคคล Private households	องค์กร ระหว่างประเทศ Extra-territorial organizations	ไม่ทราบ	Unknown	
ชาย	10.6	22.9	117.3	61.6	20.5	19.7	2.7	-	-	0.1	MALE
ต่ำกว่า 1,501 บาท	-	1.0	0.9	0.3	-	0.1	-	-	-	-	Less than 1,501 Baht
1,501 - 2,500 บาท	-	-	1.4	1.0	-	2.1	0.2	-	-	-	1,501 - 2,500 Baht
2,501 - 3,500 บาท	-	1.0	0.8	0.4	-	1.7	-	-	-	-	2,501 - 3,500 Baht
3,501 - 4,500 บาท	0.2	4.1	22.0	1.4	3.6	3.2	0.8	-	-	-	3,501 - 4,500 Baht
4,501 - 5,500 บาท	1.7	6.1	11.3	4.0	1.9	4.0	1.7	-	-	-	4,501 - 5,500 Baht
5,501 - 6,500 บาท	0.3	0.8	11.0	2.5	0.1	3.7	-	-	0.1	-	5,501 - 6,500 Baht
6,501 - 7,500 บาท	0.3	0.9	6.4	5.9	0.3	1.8	0.1	-	-	-	6,501 - 7,500 Baht
7,501 - 10,000 บาท	1.3	4.2	11.6	7.9	5.7	1.9	-	-	-	-	7,501 - 10,000 Baht
10,001 - 15,000 บาท	3.1	3.0	26.4	8.3	4.6	0.4	-	-	-	-	10,001 - 15,000 Baht
15,001 - 20,000 บาท	0.5	0.5	13.8	6.3	2.2	0.2	-	-	-	-	15,001 - 20,000 Baht
20,001 - 30,000 บาท	1.2	0.6	6.8	19.4	1.9	0.4	-	-	-	-	20,001 - 30,000 Baht
มากกว่า 30,000 บาท	2.0	0.8	4.3	4.2	0.4	0.3	-	-	-	-	More than 30,000 Baht
ไม่ทราบ	0.1	-	0.8	0.1	-	0.1	-	-	-	-	Unknown
หญิง	13.0	14.5	53.4	85.4	66.8	16.9	14.4	-	-	-	FEMALE
ต่ำกว่า 1,501 บาท	1.7	0.6	-	0.3	-	1.1	0.4	-	-	-	Less than 1,501 Baht
1,501 - 2,500 บาท	-	-	-	0.7	0.3	0.5	1.7	-	-	-	1,501 - 2,500 Baht
2,501 - 3,500 บาท	-	0.8	0.0	2.4	0.6	3.5	4.1	-	-	-	2,501 - 3,500 Baht
3,501 - 4,500 บาท	0.3	6.0	11.9	3.9	4.5	2.0	5.3	-	-	-	3,501 - 4,500 Baht
4,501 - 5,500 บาท	0.5	2.1	4.5	4.1	12.6	3.0	1.3	-	-	-	4,501 - 5,500 Baht
5,501 - 6,500 บาท	0.1	1.9	7.4	4.9	3.3	4.1	0.4	-	-	-	5,501 - 6,500 Baht
6,501 - 7,500 บาท	1.3	0.1	4.3	6.7	6.4	1.0	0.5	-	-	-	6,501 - 7,500 Baht
7,501 - 10,000 บาท	0.9	1.5	6.7	18.3	4.1	1.4	0.7	-	-	-	7,501 - 10,000 Baht
10,001 - 15,000 บาท	3.3	1.0	11.9	9.6	14.9	0.1	-	-	-	-	10,001 - 15,000 Baht
15,001 - 20,000 บาท	1.9	0.0	4.7	8.3	9.0	0.2	-	-	-	-	15,001 - 20,000 Baht
20,001 - 30,000 บาท	2.0	0.5	1.5	21.3	9.3	-	-	-	-	-	20,001 - 30,000 Baht
มากกว่า 30,000 บาท	0.9	-	0.3	4.6	1.4	-	-	-	-	-	More than 30,000 Baht
ไม่ทราบ	-	-	0.0	0.3	0.4	-	-	-	-	-	Unknown

รายงานผลการสำรวจแรงงาน
REPORT OF THE LABOR FORCE SURVEY

ฉบับที่	1	รายงานผลการสำรวจแรงงาน (รอบที่ 1) มกราคม 2506
No.	1	Report of the Labor Force Survey (Round 1) January 1963
ฉบับที่	2	รายงานผลการสำรวจแรงงาน (รอบที่ 2-3) กุมภาพันธ์ - มีนาคม 2506
No.	2	Report of the Labor Force Survey (Round 2-3) February-March 1963
ฉบับที่	3	รายงานผลการสำรวจแรงงาน (รอบที่ 4) กรกฎาคม 2506
No.	3	Report of the Labor Force Survey (Round 4) July 1963
ฉบับที่	4	รายงานผลการสำรวจแรงงานในเขตเทศบาลนครกรุงเทพและธนบุรี พ.ศ. 2508-2509
No.	4	Report of the Labor Force Survey, Bangkok-Thonburi Municipal Areas 1965-1966
ฉบับที่	5	รายงานเบื้องต้นการสำรวจแรงงานในเขตเทศบาลนครกรุงเทพและธนบุรี พ.ศ. 2509-2510
No.	5	Preliminary Report of the Labor Force Survey, Bangkok-Thonburi Municipal Areas 1966-1967
ฉบับที่	6	รายงานภาคสมบูรณการสำรวจแรงงานในเขตเทศบาลนครกรุงเทพและธนบุรี พ.ศ. 2509-2510
No.	6	Final Report of the Labor Force Survey, Bangkok-Thonburi Municipal Areas 1966-1967
ฉบับที่	7	รายงานเบื้องต้นการสำรวจแรงงานในเขตชนบท 2509-2510
No.	7	Preliminary Report of the Labor Force Survey, Rural Areas 1966-1967
ฉบับที่	8	รายงานภาคสมบูรณการสำรวจแรงงานในเขตชนบท 2509-2510
No.	8	Final Report of the Labor Force Survey, Rural Areas 1966-1967
ฉบับที่	9	รายงานเบื้องต้นการสำรวจแรงงานในเขตเทศบาลทั่วราชอาณาจักร สิงหาคม-ตุลาคม 2510
No.	9	Preliminary Report of the Labor Force Survey, All Municipal Areas August-October 1967
ฉบับที่	10	รายงานภาคสมบูรณการสำรวจแรงงานในเขตเทศบาลทั่วราชอาณาจักร สิงหาคม-ตุลาคม 2510
No.	10	Final Report of the Labor Force Survey, All Municipal Areas August-October 1967
ฉบับที่	11	รายงานเบื้องต้นการสำรวจแรงงานในเขตเทศบาลทั่วราชอาณาจักรกุมภาพันธ์-เมษายน 2511
No.	11	Preliminary Report of the Labor Force Survey, All Municipal Areas February-April 1968
ฉบับที่	12	รายงานภาคสมบูรณการสำรวจแรงงานในเขตเทศบาลทั่วราชอาณาจักร กุมภาพันธ์-เมษายน 2511
No.	12	Final Report of the Labor Force Survey, All Municipal Areas February-April 1968
ฉบับที่	13	รายงานเบื้องต้นการสำรวจแรงงานในเขตเทศบาลทั่วราชอาณาจักร สิงหาคม-ตุลาคม 2511
No.	13	Preliminary Report of the Labor Force Survey, All Municipal Areas August-October 1968
ฉบับที่	14	รายงานภาคสมบูรณการสำรวจแรงงานในเขตเทศบาลทั่วราชอาณาจักร สิงหาคม-ตุลาคม 2511
No.	14	Final Report of the Labor Force Survey, All Municipal Areas August-October 1968
ฉบับที่	15	รายงานผลการสำรวจแรงงานในเขตเทศบาลทั่วราชอาณาจักร (รอบที่ 6) พฤษภาคม 2507
No.	15	Report of the Labor Force Survey (Round 6), All Municipal Areas, May 1964
ฉบับที่	16	รายงานเบื้องต้นการสำรวจแรงงานทั่วราชอาณาจักร กรกฎาคม-กันยายน 2512
No.	16	Preliminary Report of the Labor Force Survey, Whole Kingdom July-September 1969

ฉบับที่	17	รายงานภาคสมบูรณการสำรวจแรงงาน ทั่วราชอาณาจักร กรกฎาคม-กันยายน 2512
No.	17	Final Report of the Labor Force Survey, Whole Kingdom July-September 1969
ฉบับที่	18	รายงานผลการสำรวจแรงงาน ทั่วราชอาณาจักร (รอบที่ 1) มกราคม-มีนาคม 2514
No.	18	Report of the Labor Force Survey, Whole Kingdom (Round 1) January-March 1971
ฉบับที่	19	รายงานผลการสำรวจแรงงาน ทั่วราชอาณาจักร (รอบที่ 2) กรกฎาคม-กันยายน 2514
No.	19	Report of the Labor Force Survey, Whole Kingdom (Round 2) July-September 1971
ฉบับที่	20	รายงานเบื้องต้นการสำรวจแรงงาน ทั่วราชอาณาจักร (รอบที่ 1) มกราคม-มีนาคม 2515
No.	20	Preliminary Report of the Labor Force Survey, Whole Kingdom (Round 1) January-March 1972
ฉบับที่	21	รายงานภาคสมบูรณการสำรวจแรงงาน ทั่วราชอาณาจักร (รอบที่ 1) มกราคม-มีนาคม 2515
No.	21	Final Report of the Labor Force Survey, Whole Kingdom (Round 1) January-March 1972
ฉบับที่	22	รายงานเบื้องต้นการสำรวจแรงงาน ทั่วราชอาณาจักร (รอบที่ 2) กรกฎาคม-กันยายน 2515
No.	22	Preliminary Report of the Labor Force Survey, Whole Kingdom (Round 2) July-September 1972
ฉบับที่	23	รายงานภาคสมบูรณการสำรวจแรงงาน ทั่วราชอาณาจักร (รอบที่ 2) กรกฎาคม-กันยายน 2515
No.	23	Final Report of the Labor Force Survey, Whole Kingdom (Round 2) July-September 1972
ฉบับที่	24	รายงานเบื้องต้นการสำรวจแรงงาน ทั่วราชอาณาจักร (รอบที่ 1) มกราคม-มีนาคม 2516
No.	24	Preliminary Report of the Labor Force Survey, Whole Kingdom (Round 1) January-March 1973
ฉบับที่	25	รายงานภาคสมบูรณการสำรวจแรงงาน ทั่วราชอาณาจักร (รอบที่ 1) มกราคม-มีนาคม 2516
No.	25	Final Report of the Labor Force Survey, Whole Kingdom (Round 1) January-March 1973
ฉบับที่	26	รายงานเบื้องต้นการสำรวจแรงงาน ทั่วราชอาณาจักร (รอบที่ 2) กรกฎาคม-กันยายน 2516
No.	26	Preliminary Report of the Labor Force Survey, Whole Kingdom (Round 2) July-September 1973
ฉบับที่	27	รายงานภาคสมบูรณการสำรวจแรงงาน ทั่วราชอาณาจักร (รอบที่ 2) กรกฎาคม-กันยายน 2516
No.	27	Final Report of the Labor Force Survey, Whole Kingdom (Round 2) July-September 1973
ฉบับที่	28	รายงานเบื้องต้นการสำรวจแรงงาน ทั่วราชอาณาจักร (รอบที่ 1) มกราคม-มีนาคม 2517
No.	28	Preliminary Report of the Labor Force Survey, Whole Kingdom (Round 1) January-March 1974
ฉบับที่	29	รายงานภาคสมบูรณการสำรวจแรงงาน ทั่วราชอาณาจักร (รอบที่ 1) มกราคม-มีนาคม 2517
No.	29	Final Report of the Labor Force Survey, Whole Kingdom (Round 1) January-March 1974
ฉบับที่	30	รายงานเบื้องต้นการสำรวจแรงงาน ทั่วราชอาณาจักร (รอบที่ 2) กรกฎาคม-กันยายน 2517
No.	30	Preliminary Report of the Labor Force Survey, Whole Kingdom (Round 2) July-September 1974
ฉบับที่	31	รายงานภาคสมบูรณการสำรวจแรงงาน ทั่วราชอาณาจักร (รอบที่ 2) กรกฎาคม-กันยายน 2517
No.	31	Final Report of the Labor Force Survey, Whole Kingdom (Round 2) July-September 1974

ฉบับที่	86	รายงานผลการสำรวจภาวะการทำงานของประชากร ที่ราชอาณาจักร (รอบที่ 2) พฤษภาคม 2541
No.	86	Report of the Labor Force Survey, Whole Kingdom (Round 2) May 1998
ฉบับที่	87	รายงานผลการสำรวจภาวะการทำงานของประชากร ที่ราชอาณาจักร (รอบที่ 3) สิงหาคม 2541
No.	87	Report of the Labor Force Survey, Whole Kingdom (Round 3) August 1998
ฉบับที่	88	รายงานผลการสำรวจภาวะการทำงานของประชากร ที่ราชอาณาจักร (รอบที่ 4) พฤศจิกายน 2541
No.	88	Report of the Labor Force Survey, Whole Kingdom (Round 4) November 1998
ฉบับที่	89	รายงานผลการสำรวจภาวะการทำงานของประชากร ที่ราชอาณาจักร (รอบที่ 1) กุมภาพันธ์ 2542
No.	89	Report of the Labor Force Survey, Whole Kingdom (Round 1) February 1999
ฉบับที่	90	รายงานผลการสำรวจภาวะการทำงานของประชากร ที่ราชอาณาจักร (รอบที่ 2) พฤษภาคม 2542
No.	90	Report of the Labor Force Survey, Whole Kingdom (Round 2) May 1999
ฉบับที่	91	รายงานผลการสำรวจภาวะการทำงานของประชากร ที่ราชอาณาจักร (รอบที่ 3) สิงหาคม 2542
No.	91	Report of the Labor Force Survey, Whole Kingdom (Round 3) August 1999
ฉบับที่	92	รายงานผลการสำรวจภาวะการทำงานของประชากร ที่ราชอาณาจักร (รอบที่ 4) พฤศจิกายน 2542
No.	92	Report of the Labor Force Survey, Whole Kingdom (Round 4) November 1999
ฉบับที่	93	รายงานผลการสำรวจภาวะการทำงานของประชากร ที่ราชอาณาจักร (รอบที่ 1) กุมภาพันธ์ 2543
No.	93	Report of the Labor Force Survey, Whole Kingdom (Round 1) February 2000
ฉบับที่	94	รายงานผลการสำรวจภาวะการทำงานของประชากร ที่ราชอาณาจักร (รอบที่ 2) พฤษภาคม 2543
No.	94	Report of the Labor Force Survey, Whole Kingdom (Round 2) May 2000
ฉบับที่	95	รายงานผลการสำรวจภาวะการทำงานของประชากร ที่ราชอาณาจักร (รอบที่ 3) สิงหาคม 2543
No.	95	Report of the Labor Force Survey, Whole Kingdom (Round 3) August 2000
ฉบับที่	96	รายงานผลการสำรวจภาวะการทำงานของประชากร ที่ราชอาณาจักร (รอบที่ 4) พฤศจิกายน 2543
No.	96	Report of the Labor Force Survey, Whole Kingdom (Round 4) November 2000
ฉบับที่	97	รายงานผลการสำรวจภาวะการทำงานของประชากร ที่ราชอาณาจักร (ไตรมาสที่ 1) มกราคม-มีนาคม 2544
No.	97	Report of the Labor Force Survey, Whole Kingdom (Quarter 1) January-March 2001
ฉบับที่	98	รายงานผลการสำรวจภาวะการทำงานของประชากร ที่ราชอาณาจักร (ไตรมาสที่ 2) เมษายน-มิถุนายน 2544
No.	98	Report of the Labor Force Survey, Whole Kingdom (Quarter 2) April-June 2001
ฉบับที่	99	รายงานผลการสำรวจภาวะการทำงานของประชากร ที่ราชอาณาจักร (ไตรมาสที่ 3) กรกฎาคม-กันยายน 2544
No.	99	Report of the Labor Force Survey, Whole Kingdom (Quarter 3) July-September 2001
ฉบับที่	100	รายงานผลการสำรวจภาวะการทำงานของประชากร ที่ราชอาณาจักร (ไตรมาสที่ 4) ตุลาคม-ธันวาคม 2544
No.	100	Report of the Labor Force Survey, Whole Kingdom (Quarter 4) October-December 2001

ฉบับที่	101	รายงานผลการสำรวจภาวะการทำงานของประชากร ที่ว่าราชอาณาจักร (ไตรมาสที่ 1) มกราคม-มีนาคม 2545
No.	101	Report of the Labor Force Survey, Whole Kingdom (Quarter 1) January-March 2002
ฉบับที่	102	รายงานผลการสำรวจภาวะการทำงานของประชากร ที่ว่าราชอาณาจักร (ไตรมาสที่ 2) เมษายน-มิถุนายน 2545
No.	102	Report of the Labor Force Survey, Whole Kingdom (Quarter 2) April-June 2002
ฉบับที่	103	รายงานผลการสำรวจภาวะการทำงานของประชากร ที่ว่าราชอาณาจักร (ไตรมาสที่ 3) กรกฎาคม-กันยายน 2545
No.	103	Report of the Labor Force Survey, Whole Kingdom (Quarter 3) July-September 2002
ฉบับที่	104	รายงานผลการสำรวจภาวะการทำงานของประชากร ที่ว่าราชอาณาจักร (ไตรมาสที่ 4) ตุลาคม-ธันวาคม 2545
No.	104	Report of the Labor Force Survey, Whole Kingdom (Quarter 4) October-December 2002
ฉบับที่	105	รายงานผลการสำรวจภาวะการทำงานของประชากร ที่ว่าราชอาณาจักร (ไตรมาสที่ 1) มกราคม-มีนาคม 2546
No.	105	Report of the Labor Force Survey, Whole Kingdom (Quarter 1) January-March 2003
ฉบับที่	106	รายงานผลการสำรวจภาวะการทำงานของประชากร ที่ว่าราชอาณาจักร (ไตรมาสที่ 2) เมษายน-มิถุนายน 2546
No.	106	Report of the Labor Force Survey, Whole Kingdom (Quarter 2) April-June 2003
ฉบับที่	107	รายงานผลการสำรวจภาวะการทำงานของประชากร ที่ว่าราชอาณาจักร (ไตรมาสที่ 3) กรกฎาคม-กันยายน 2546
No.	107	Report of the Labor Force Survey, Whole Kingdom (Quarter 3) July-September 2003
ฉบับที่	108	รายงานผลการสำรวจภาวะการทำงานของประชากร ที่ว่าราชอาณาจักร (ไตรมาสที่ 4) ตุลาคม-ธันวาคม 2546
No.	108	Report of the Labor Force Survey, Whole Kingdom (Quarter 4) October-December 2003
ฉบับที่	109	รายงานผลการสำรวจภาวะการทำงานของประชากร ที่ว่าราชอาณาจักร (ไตรมาสที่ 1) มกราคม-มีนาคม 2547
No.	109	Report of the Labor Force Survey, Whole Kingdom (Quarter 1) January-March 2004
ฉบับที่	110	รายงานผลการสำรวจภาวะการทำงานของประชากร ที่ว่าราชอาณาจักร (ไตรมาสที่ 2) เมษายน-มิถุนายน 2547
No.	110	Report of the Labor Force Survey, Whole Kingdom (Quarter 2) April-June 2004

ฉบับที่	111	รายงานผลการสำรวจภาวะการทำงานของประชากร ที่ราชอาณาจักร (ไตรมาสที่ 3) กรกฎาคม-กันยายน 2547
No.	111	Report of the Labor Force Survey, Whole Kingdom (Quarter 3) July-September 2004
ฉบับที่	112	รายงานผลการสำรวจภาวะการทำงานของประชากร ที่ราชอาณาจักร (ไตรมาสที่ 4) ตุลาคม - ธันวาคม 2547
No.	112	Report of the Labor Force Survey, Whole Kingdom (Quarter 4) October-December 2004
ฉบับที่	113	รายงานผลการสำรวจภาวะการทำงานของประชากร ที่ราชอาณาจักร (ไตรมาสที่ 1) มกราคม-มีนาคม 2548
No.	113	Report of the Labor Force Survey, Whole Kingdom (Quarter 1) January-March 2005
ฉบับที่	114	รายงานผลการสำรวจภาวะการทำงานของประชากร ที่ราชอาณาจักร (ไตรมาสที่ 2) เมษายน-มิถุนายน 2548
No.	114	Report of the Labor Force Survey, Whole Kingdom (Quarter 2) April-June 2005
ฉบับที่	115	รายงานผลการสำรวจภาวะการทำงานของประชากร ที่ราชอาณาจักร (ไตรมาสที่ 3) กรกฎาคม-กันยายน 2548
No.	115	Report of the Labor Force Survey, Whole Kingdom (Quarter 3) July-September 2005
ฉบับที่	116	รายงานผลการสำรวจภาวะการทำงานของประชากร ที่ราชอาณาจักร (ไตรมาสที่ 4) ตุลาคม - ธันวาคม 2548
No.	116	Report of the Labor Force Survey, Whole Kingdom (Quarter 4) October-December 2005
ฉบับที่	117	รายงานผลการสำรวจภาวะการทำงานของประชากร ที่ราชอาณาจักร (ไตรมาสที่ 1) มกราคม-มีนาคม 2549
No.	117	Report of the Labor Force Survey, Whole Kingdom (Quarter 1) January-March 2006
ฉบับที่	118	รายงานผลการสำรวจภาวะการทำงานของประชากร ที่ราชอาณาจักร (ไตรมาสที่ 2) เมษายน-มิถุนายน 2549
No.	118	Report of the Labor Force Survey, Whole Kingdom (Quarter 2) April-June 2006
ฉบับที่	119	รายงานผลการสำรวจภาวะการทำงานของประชากร ที่ราชอาณาจักร (ไตรมาสที่ 3) กรกฎาคม-กันยายน 2549
No.	119	Report of the Labor Force Survey, Whole Kingdom (Quarter 3) July-September 2006

คณะผู้จัดทำ CD - ROM

หน่วยงานเจ้าของเรื่อง

กลุ่มสถิติแรงงาน
สำนักสถิติเศรษฐกิจและสังคม
โทร. 0 2281 0333 ต่อ 1228

หน่วยงานผลิตและออกแบบ

กลุ่มบูรณาการข้อมูลสถิติ
สำนักสถิติพยากรณ์
โทร. 0 2281 0333 ต่อ 1415 - 1418

ตารางสถิติในรูปแบบ Format Excel

Statistical Tables are in the Excel Format

ทั้งราชอาณาจักร
Whole Kingdom

ตารางสถิติในรูปแบบ Format Excel

ทั่วราชอาณาจักร

- ตารางที่ 1 จำนวนประชากร จำแนกตามกลุ่มอายุ สถานภาพแรงงาน และ เพศ
- ตารางที่ 2 จำนวนประชากรอายุ 15 ปี ขึ้นไป จำแนกตามสถานภาพสมรส สถานภาพแรงงาน และ เพศ
- ตารางที่ 3 จำนวนประชากรอายุ 15 ปีขึ้นไป จำแนกตามระดับการศึกษาที่สำเร็จ สถานภาพแรงงาน และ เพศ
- ตารางที่ 4 ผู้มีงานทำ จำแนกตามระดับการศึกษาที่สำเร็จ อาชีพ และ เพศ
- ตารางที่ 5 ผู้มีงานทำ จำแนกตามระดับการศึกษาที่สำเร็จ อุตสาหกรรม และ เพศ
- ตารางที่ 6 ผู้มีงานทำ จำแนกตามสถานภาพการทำงาน อาชีพ และ เพศ
- ตารางที่ 7 ผู้มีงานทำ จำแนกตามสถานภาพการทำงาน อุตสาหกรรม และ เพศ
- ตารางที่ 8 ผู้มีงานทำ จำแนกตามอาชีพ จำนวนชั่วโมงทำงานต่อสัปดาห์ การมีเวลาเหลือพอที่จะทำงานเพิ่มขึ้น และ เพศ
- ตารางที่ 9 ผู้มีงานทำ จำแนกตามอุตสาหกรรม จำนวนชั่วโมงทำงานต่อสัปดาห์ การมีเวลาเหลือพอที่จะทำงานเพิ่มขึ้น และ เพศ
- ตารางที่ 10 ผู้มีงานทำ จำแนกตามสถานภาพการทำงาน จำนวนชั่วโมงทำงานต่อสัปดาห์ การมีเวลาเหลือพอที่จะทำงานเพิ่มขึ้น และ เพศ
- ตารางที่ 11 ผู้มีงานทำ จำแนกตามกลุ่มอายุ ชั่วโมงการทำงานต่อสัปดาห์ การมีเวลาเหลือพอที่จะทำงานเพิ่มขึ้น และ เพศ
- ตารางที่ 12 จำนวนผู้ว่างงาน ที่หางานทำ จำแนกตามระยะเวลาที่หางานทำ ระดับการศึกษาที่สำเร็จ และ เพศ
- ตารางที่ 13 จำนวนผู้ว่างงาน ที่เคยทำงานมาก่อน จำแนกอาชีพที่ทำครั้งสุดท้าย อุตสาหกรรมที่ทำครั้งสุดท้าย และ เพศ
- ตารางที่ 14 ลูกจ้าง จำแนกตามค่าจ้างเฉลี่ย ผลประโยชน์อื่นๆ ที่ได้รับ อุตสาหกรรม และ เพศ
- ตารางที่ 15 ลูกจ้างเอกชน จำแนกตามค่าจ้างเฉลี่ย ผลประโยชน์อื่นๆ ที่ได้รับ อุตสาหกรรม และ เพศ
- ตารางที่ 16 ลูกจ้างรัฐบาล จำแนกตามค่าจ้างเฉลี่ย ผลประโยชน์อื่นๆ ที่ได้รับ อุตสาหกรรมและ เพศ
- ตารางที่ 17 ลูกจ้าง จำแนกตาม อาชีพ ระดับของรายได้ และ เพศ
- ตารางที่ 18 ลูกจ้าง จำแนกตาม อุตสาหกรรม ระดับของรายได้ และ เพศ

STATISTICAL TABLES ARE IN THE EXCEL FORMAT
WHOLE KINGDOM

TABLE	1	NUMBER OF POPULATION BY LABOR FORCE STATUS, AGE GROUP AND SEX
TABLE	2	POPULATION 15 YEARS AND OVER BY MARITAL STATUS, LABOR FORCE STATUS AND SEX
TABLE	3	POPULATION 15 YEARS AND OVER BY LEVEL OF EDUCATIONAL ATTAINMENT, LABOR FORCE STATUS, AND SEX
TABLE	4	EMPLOYED PERSONS BY LEVEL OF EDUCATIONAL ATTAINMENT, OCCUPATION AND SEX
TABLE	5	EMPLOYED PERSONS BY LEVEL OF EDUCATIONAL ATTAINMENT, INDUSTRY AND SEX
TABLE	6	EMPLOYED PERSONS BY WORK STATUS, OCCUPATION AND SEX
TABLE	7	EMPLOYED PERSONS BY WORK STATUS, INDUSTRY AND SEX
TABLE	8	EMPLOYED PERSONS BY OCCUPATION, HOURS WORKED PER WEEK, AVAILABILITY FOR ADDITIONAL WORK AND SEX
TABLE	9	EMPLOYED PERSONS BY INDUSTRY, HOURS WORKED PER WEEK, AVAILABILITY FOR ADDITIONAL WORK AND SEX
TABLE	10	EMPLOYED PERSONS BY WORK STATUS, HOURS WORKED PER WEEK, AVAILABILITY FOR ADDITIONAL WORK AND SEX
TABLE	11	EMPLOYED PERSONS BY AGE GROUP, HOURS WORKED PER WEEK, AVAILABILITY FOR ADDITIONAL WORK AND SEX
TABLE	12	UNEMPLOYED PERSONS, SEEKING JOP BY DURATION OF SEEKING JOP, LEVEL OF EDUCATIONAL ATTAINMENT AND SEX
TABLE	13	UNEMPLOYED PERSONS, EVER WORKED BY LAST OCCUPATION, LAST INDUSTRY AND SEX
TABLE	14	EMPLOYEE BY AVERAGE WAGE, FRINGE BENEFIT, INDUSTRY AND SEX
TABLE	15	PRIVATE EMPLOYEE BY AVERAGE WAGE, FRINGE BENEFIT, INDUSTRY, AND SEX
TABLE	16	GOVERNMENT EMPLOYEE BY AVERAGE WAGE, FRINGE BENEFIT, INDUSTRY AND SEX
TABLE	17	EMPLOYEE BY OCCUPATION, INCOME CLASS AND SEX
TABLE	18	EMPLOYEE BY INDUSTRY, INCOME CLASS AND SEX

กรุงเทพมหานคร
Bangkok

ตารางสถิติในรูปแบบ Format Excel

กรุงเทพมหานคร

- ตารางที่ 1 จำนวนประชากร จำแนกตามกลุ่มอายุ สถานภาพแรงงาน และ เพศ
- ตารางที่ 2 จำนวนประชากรอายุ 15 ปีขึ้นไป จำแนกตามสถานภาพสมรส สถานภาพแรงงาน และ เพศ
- ตารางที่ 3 จำนวนประชากรอายุ 15 ปีขึ้นไป จำแนกตามระดับการศึกษาที่สำเร็จ สถานภาพแรงงาน และ เพศ
- ตารางที่ 4 ผู้มีงานทำ จำแนกตามระดับการศึกษาที่สำเร็จ อาชีพ และ เพศ
- ตารางที่ 5 ผู้มีงานทำ จำแนกตามระดับการศึกษาที่สำเร็จ อุตสาหกรรม และ เพศ
- ตารางที่ 6 ผู้มีงานทำ จำแนกตามสถานภาพการทำงาน อาชีพ และ เพศ
- ตารางที่ 7 ผู้มีงานทำ จำแนกตามสถานภาพการทำงาน อุตสาหกรรม และ เพศ
- ตารางที่ 8 ผู้มีงานทำ จำแนกตามอาชีพ จำนวนชั่วโมงทำงานต่อสัปดาห์ การมีเวลาเหลือพอที่จะทำงานเพิ่มขึ้น และ เพศ
- ตารางที่ 9 ผู้มีงานทำ จำแนกตามอุตสาหกรรม จำนวนชั่วโมงทำงานต่อสัปดาห์ การมีเวลาเหลือพอที่จะทำงานเพิ่มขึ้น และ เพศ
- ตารางที่ 10 ผู้มีงานทำ จำแนกตามสถานภาพการทำงาน จำนวนชั่วโมงทำงานต่อสัปดาห์ การมีเวลาเหลือพอที่จะทำงานเพิ่มขึ้น และ เพศ
- ตารางที่ 11 ผู้มีงานทำ จำแนกตามกลุ่มอายุ ชั่วโมงการทำงานต่อสัปดาห์ การมีเวลาเหลือพอที่จะทำงานเพิ่มขึ้น และ เพศ
- ตารางที่ 12 จำนวนผู้ว่างงาน ที่หางานทำ จำแนกตามระยะเวลาที่หางานทำ ระดับการศึกษาที่สำเร็จ และ เพศ
- ตารางที่ 13 จำนวนผู้ว่างงาน ที่เคยทำงานมาก่อน จำแนกอาชีพที่ทำครั้งสุดท้าย อุตสาหกรรมที่ทำครั้งสุดท้าย และ เพศ
- ตารางที่ 14 ลูกจ้าง จำแนกตามค่าจ้างเฉลี่ย ผลประโยชน์อื่นๆ ที่ได้รับ อุตสาหกรรม และ เพศ
- ตารางที่ 15 ลูกจ้างเอกชน จำแนกตามค่าจ้างเฉลี่ย ผลประโยชน์อื่นๆ ที่ได้รับ อุตสาหกรรม และ เพศ
- ตารางที่ 16 ลูกจ้างรัฐบาล จำแนกตามค่าจ้างเฉลี่ย ผลประโยชน์อื่นๆ ที่ได้รับ อุตสาหกรรม และ เพศ
- ตารางที่ 17 ลูกจ้าง จำแนกตาม อาชีพ ระดับของรายได้ และ เพศ
- ตารางที่ 18 ลูกจ้าง จำแนกตาม อุตสาหกรรม ระดับของรายได้ และ เพศ

STATISTICAL TABLES ARE IN THE EXCEL FORMAT
BANGKOK

- TABLE 1 NUMBER OF POPULATION BY LABOR FORCE STATUS, AGE GROUP AND SEX
- TABLE 2 POPULATION 15 YEARS AND OVER BY MARITAL STATUS, LABOR FORCE STATUS AND SEX
- TABLE 3 POPULATION 15 YEARS AND OVER BY LEVEL OF EDUCATIONAL ATTAINMENT,
LABOR FORCE STATUS AND SEX
- TABLE 4 EMPLOYED PERSONS BY LEVEL OF EDUCATIONAL ATTAINMENT, OCCUPATION AND SEX
- TABLE 5 EMPLOYED PERSONS BY LEVEL OF EDUCATIONAL ATTAINMENT, INDUSTRY AND SEX
- TABLE 6 EMPLOYED PERSONS BY WORK STATUS, OCCUPATION AND SEX
- TABLE 7 EMPLOYED PERSONS BY WORK STATUS, INDUSTRY AND SEX
- TABLE 8 EMPLOYED PERSONS BY OCCUPATION, HOURS WORKED PER WEEK, AVAILABILITY
FOR ADDITIONAL WORK AND SEX
- TABLE 9 EMPLOYED PERSONS BY INDUSTRY, HOURS WORKED PER WEEK, AVAILABILITY FOR
ADDITIONAL WORK AND SEX
- TABLE 10 EMPLOYED PERSONS BY WORK STATUS, HOURS WORKED PER WEEK, AVAILABILITY
FOR ADDITIONAL WORK AND SEX
- TABLE 11 EMPLOYED PERSONS BY AGE GROUP, HOURS WORKED PER WEEK, AVAILABILITY FOR
ADDITIONAL WORK AND SEX
- TABLE 12 UNEMPLOYED PERSONS, SEEKING JOP BY DURATION OF SEEKING JOP, LEVEL OF
EDUCATIONAL ATTAINMENT AND SEX
- TABLE 13 UNEMPLOYED PERSONS, EVER WORKED BY LAST OCCUPATION, LAST INDUSTRY AND SEX
- TABLE 14 EMPLOYEE BY AVERAGE WAGE, FRINGE BENEFIT, INDUSTRY AND SEX
- TABLE 15 PRIVATE EMPLOYEE BY AVERAGE WAGE, FRINGE BENEFIT, INDUSTRY AND SEX
- TABLE 16 GOVERNMENT EMPLOYEE BY AVERAGE WAGE, FRINGE BENEFIT, INDUSTRY AND SEX
- TABLE 17 EMPLOYEE BY OCCUPATION, INCOME CLASS AND SEX
- TABLE 18 EMPLOYEE BY INDUSTRY, INCOME CLASS AND SEX

ภาคกลาง
Central Region

ตารางสถิติในรูปแบบ Format Excel

ภาคกลาง

- ตารางที่ 1 จำนวนประชากร จำแนกตามกลุ่มอายุ สถานภาพแรงงาน และ เพศ
- ตารางที่ 2 จำนวนประชากรอายุ 15 ปีขึ้นไป จำแนกตามสถานภาพสมรส สถานภาพแรงงาน และ เพศ
- ตารางที่ 3 จำนวนประชากรอายุ 15 ปีขึ้นไป จำแนกตามระดับการศึกษาที่สำเร็จ สถานภาพแรงงาน และ เพศ
- ตารางที่ 4 ผู้มีงานทำ จำแนกตามระดับการศึกษาที่สำเร็จ อาชีพ และ เพศ
- ตารางที่ 5 ผู้มีงานทำ จำแนกตามระดับการศึกษาที่สำเร็จ อุตสาหกรรม และ เพศ
- ตารางที่ 6 ผู้มีงานทำ จำแนกตามสถานภาพการทำงาน อาชีพ และ เพศ
- ตารางที่ 7 ผู้มีงานทำ จำแนกตามสถานภาพการทำงาน อุตสาหกรรมและ เพศ
- ตารางที่ 8 ผู้มีงานทำ จำแนกตามอาชีพ จำนวนชั่วโมงทำงานต่อสัปดาห์ การมีเวลาเหลือพอที่จะทำงานเพิ่มขึ้น และ เพศ
- ตารางที่ 9 ผู้มีงานทำ จำแนกตามอุตสาหกรรม จำนวนชั่วโมงทำงานต่อสัปดาห์ การมีเวลาเหลือพอที่จะทำงานเพิ่มขึ้น และ เพศ
- ตารางที่ 10 ผู้มีงานทำ จำแนกตามสถานภาพการทำงาน จำนวนชั่วโมงทำงานต่อสัปดาห์ การมีเวลาเหลือพอที่จะทำงานเพิ่มขึ้น และ เพศ
- ตารางที่ 11 ผู้มีงานทำ จำแนกตามกลุ่มอายุ ชั่วโมงการทำงานต่อสัปดาห์ การมีเวลาเหลือพอที่จะทำงานเพิ่มขึ้น และ เพศ
- ตารางที่ 12 จำนวนผู้ว่างงาน ที่หางานทำ จำแนกตามระยะเวลาที่หางานทำ ระดับการศึกษาที่สำเร็จ และ เพศ
- ตารางที่ 13 จำนวนผู้ว่างงาน ที่เคยทำงานมาก่อน จำแนกอาชีพที่ทำครั้งสุดท้าย อุตสาหกรรมที่ทำครั้งสุดท้าย และ เพศ
- ตารางที่ 14 ลูกจ้าง จำแนกตามค่าจ้างเฉลี่ย ผลประโยชน์อื่นๆ ที่ได้รับ อุตสาหกรรม และ เพศ
- ตารางที่ 15 ลูกจ้างเอกชน จำแนกตามค่าจ้างเฉลี่ย ผลประโยชน์อื่นๆ ที่ได้รับ อุตสาหกรรม และ เพศ
- ตารางที่ 16 ลูกจ้างรัฐบาล จำแนกตามค่าจ้างเฉลี่ย ผลประโยชน์อื่นๆ ที่ได้รับ อุตสาหกรรม และ เพศ
- ตารางที่ 17 ลูกจ้าง จำแนกตาม อาชีพ ระดับของรายได้ และ เพศ
- ตารางที่ 18 ลูกจ้าง จำแนกตาม อุตสาหกรรม ระดับของรายได้ และ เพศ

STATISTICAL TABLES ARE IN THE EXCEL FORMAT

CENTRAL REGION

TABLE	1	NUMBER OF POPULATION BY LABOR FORCE STATUS, AGE GROUP AND SEX
TABLE	2	POPULATION 15 YEARS AND OVER BY MARITAL STATUS, LABOR FORCE STATUS AND SEX
TABLE	3	POPULATION 15 YEARS AND OVER BY LEVEL OF EDUCATIONAL ATTAINMENT, LABOR FORCE STATUS AND SEX
TABLE	4	EMPLOYED PERSONS BY LEVEL OF EDUCATIONAL ATTAINMENT, OCCUPATION AND SEX
TABLE	5	EMPLOYED PERSONS BY LEVEL OF EDUCATIONAL ATTAINMENT, INDUSTRY AND SEX
TABLE	6	EMPLOYED PERSONS BY WORK STATUS, OCCUPATION AND SEX
TABLE	7	EMPLOYED PERSONS BY WORK STATUS, INDUSTRY, AND SEX
TABLE	8	EMPLOYED PERSONS BY OCCUPATION, HOURS WORKED PER WEEK, AVAILABILITY FOR ADDITIONAL WORK AND SEX
TABLE	9	EMPLOYED PERSONS BY INDUSTRY, HOURS WORKED PER WEEK, AVAILABILITY FOR ADDITIONAL WORK AND SEX
TABLE	10	EMPLOYED PERSONS BY WORK STATUS, HOURS WORKED PER WEEK, AVAILABILITY FOR ADDITIONAL WORK AND SEX
TABLE	11	EMPLOYED PERSONS BY AGE GROUP, HOURS WORKED PER WEEK, AVAILABILITY FOR ADDITIONAL WORK AND SEX
TABLE	12	UNEMPLOYED PERSONS, SEEKING JOP BY DURATION OF SEEKING JOP, LEVEL OF EDUCATIONAL ATTAINMENT AND SEX
TABLE	13	UNEMPLOYED PERSONS, EVER WORKED BY LAST OCCUPATION, LAST INDUSTRY, AND SEX
TABLE	14	EMPLOYEE BY AVERAGE WAGE, FRINGE BENEFIT, INDUSTRY AND SEX
TABLE	15	PRIVATE EMPLOYEE BY AVERAGE WAGE, FRINGE BENEFIT, INDUSTRY, SEX
TABLE	16	GOVERNMENT EMPLOYEE BY AVERAGE WAGE, FRINGE BENEFIT, INDUSTRY AND SEX
TABLE	17	EMPLOYEE BY OCCUPATION, INCOME CLASS AND SEX
TABLE	18	EMPLOYEE BY INDUSTRY, INCOME CLASS AND SEX

ภาคเหนือ
Northern Region

ตารางสถิติในรูปแบบ Format Excel

ภาคเหนือ

- ตารางที่ 1 จำนวนประชากร จำแนกตามกลุ่มอายุ สถานภาพแรงงาน และ เพศ
- ตารางที่ 2 จำนวนประชากรอายุ 15 ปีขึ้นไป จำแนกตามสถานภาพสมรส สถานภาพแรงงาน และ เพศ
- ตารางที่ 3 จำนวนประชากรอายุ 15 ปีขึ้นไป จำแนกตามระดับการศึกษาที่สำเร็จ สถานภาพแรงงาน และ เพศ
- ตารางที่ 4 ผู้มีงานทำ จำแนกตามระดับการศึกษาที่สำเร็จ อาชีพ และ เพศ
- ตารางที่ 5 ผู้มีงานทำ จำแนกตามระดับการศึกษาที่สำเร็จ อุตสาหกรรม และ เพศ
- ตารางที่ 6 ผู้มีงานทำ จำแนกตามสถานภาพการทำงาน อาชีพ และ เพศ
- ตารางที่ 7 ผู้มีงานทำ จำแนกตามสถานภาพการทำงาน อุตสาหกรรม และ เพศ
- ตารางที่ 8 ผู้มีงานทำ จำแนกตามอาชีพ จำนวนชั่วโมงทำงานต่อสัปดาห์ การมีเวลาเหลือพอที่จะทำงานเพิ่มขึ้น และ เพศ
- ตารางที่ 9 ผู้มีงานทำ จำแนกตามอุตสาหกรรม จำนวนชั่วโมงทำงานต่อสัปดาห์ การมีเวลาเหลือพอที่จะทำงานเพิ่มขึ้น และ เพศ
- ตารางที่ 10 ผู้มีงานทำ จำแนกตามสถานภาพการทำงาน จำนวนชั่วโมงทำงานต่อสัปดาห์ การมีเวลาเหลือพอที่จะทำงานเพิ่มขึ้น และ เพศ
- ตารางที่ 11 ผู้มีงานทำ จำแนกตามกลุ่มอายุ ชั่วโมงการทำงานต่อสัปดาห์ การมีเวลาเหลือพอที่จะทำงานเพิ่มขึ้น และ เพศ
- ตารางที่ 12 จำนวนผู้ว่างงาน ที่หางานทำ จำแนกตามระยะเวลาที่หางานทำ ระดับการศึกษาที่สำเร็จ และ เพศ
- ตารางที่ 13 จำนวนผู้ว่างงาน ที่เคยทำงานมาก่อน จำแนกอาชีพที่ทำครั้งสุดท้าย อุตสาหกรรมที่ทำครั้งสุดท้าย และ เพศ
- ตารางที่ 14 ลูกจ้าง จำแนกตามค่าจ้างเฉลี่ย ผลประโยชน์อื่นๆ ที่ได้รับ อุตสาหกรรม และ เพศ
- ตารางที่ 15 ลูกจ้างเอกชน จำแนกตามค่าจ้างเฉลี่ย ผลประโยชน์อื่นๆ ที่ได้รับ อุตสาหกรรม และ เพศ
- ตารางที่ 16 ลูกจ้างรัฐบาล จำแนกตามค่าจ้างเฉลี่ย ผลประโยชน์อื่นๆ ที่ได้รับ อุตสาหกรรม และ เพศ
- ตารางที่ 17 ลูกจ้าง จำแนกตาม อาชีพ ระดับของรายได้ และ เพศ
- ตารางที่ 18 ลูกจ้าง จำแนกตาม อุตสาหกรรม ระดับของรายได้ และ เพศ

STATISTICAL TABLES ARE IN THE EXCEL FORMAT
NORTHERN REGION

TABLE	1	NUMBER OF POPULATION BY LABOR FORCE STATUS, AGE GROUP AND SEX
TABLE	2	POPULATION 15 YEARS AND OVER BY MARITAL STATUS, LABOR FORCE STATUS AND SEX
TABLE	3	POPULATION 15 YEARS AND OVER BY LEVEL OF EDUCATIONAL ATTAINMENT, LABOR FORCE STATUS AND SEX
TABLE	4	EMPLOYED PERSONS BY LEVEL OF EDUCATIONAL ATTAINMENT, OCCUPATION AND SEX
TABLE	5	EMPLOYED PERSONS BY LEVEL OF EDUCATIONAL ATTAINMENT, INDUSTRY AND SEX
TABLE	6	EMPLOYED PERSONS BY WORK STATUS, OCCUPATION AND SEX
TABLE	7	EMPLOYED PERSONS BY WORK STATUS, INDUSTRY AND SEX
TABLE	8	EMPLOYED PERSONS BY OCCUPATION, HOURS WORKED PER WEEK, AVAILABILITY FOR ADDITIONAL WORK AND SEX AND AREA
TABLE	9	EMPLOYED PERSONS BY INDUSTRY, HOURS WORKED PER WEEK, AVAILABILITY FOR ADDITIONAL WORK AND SEX
TABLE	10	EMPLOYED PERSONS BY WORK STATUS, HOURS WORKED PER WEEK, AVAILABILITY FOR ADDITIONAL WORK AND SEX
TABLE	11	EMPLOYED PERSONS BY AGE GROUP, HOURS WORKED PER WEEK, AVAILABILITY FOR ADDITIONAL WORK AND SEX
TABLE	12	UNEMPLOYED PERSONS, SEEKING JOP BY DURATION OF SEEKING JOP, LEVEL OF EDUCATIONAL ATTAINMENT AND SEX
TABLE	13	UNEMPLOYED PERSONS, EVER WORKED BY LAST OCCUPATION, LAST INDUSTRY AND SEX
TABLE	14	EMPLOYEE BY AVERAGE WAGE, FRINGE BENEFIT, INDUSTRY AND SEX
TABLE	15	PRIVATE EMPLOYEE BY AVERAGE WAGE, FRINGE BENEFIT, INDUSTRY AND SEX
TABLE	16	GOVERNMENT EMPLOYEE BY AVERAGE WAGE, FRINGE BENEFIT, INDUSTRY AND SEX
TABLE	17	EMPLOYEE BY OCCUPATION, INCOME CLASS AND SEX
TABLE	18	EMPLOYEE BY INDUSTRY, INCOME CLASS AND SEX

ภาคตะวันออกเฉียงเหนือ
Northeastern Region

ตารางสถิติในรูปแบบ Format Excel

ภาคตะวันออกเฉียงเหนือ

- ตารางที่ 1 จำนวนประชากร จำแนกตามกลุ่มอายุ สถานภาพแรงงาน และ เพศ
- ตารางที่ 2 จำนวนประชากรอายุ 15 ปี ขึ้นไป จำแนกตามสถานภาพสมรส สถานภาพแรงงาน และ เพศ
- ตารางที่ 3 จำนวนประชากรอายุ 15 ปีขึ้นไป จำแนกตามระดับการศึกษาที่สำเร็จ สถานภาพแรงงาน และ เพศ
- ตารางที่ 4 ผู้มีงานทำ จำแนกตามระดับการศึกษาที่สำเร็จ อาชีพ และ เพศ
- ตารางที่ 5 ผู้มีงานทำ จำแนกตามระดับการศึกษาที่สำเร็จ อุตสาหกรรม และ เพศ
- ตารางที่ 6 ผู้มีงานทำ จำแนกตามสถานภาพการทำงาน อาชีพ และ เพศ
- ตารางที่ 7 ผู้มีงานทำ จำแนกตามสถานภาพการทำงาน อุตสาหกรรม และ เพศ
- ตารางที่ 8 ผู้มีงานทำ จำแนกตามอาชีพ จำนวนชั่วโมงทำงานต่อสัปดาห์ การมีเวลาเหลือพอที่จะทำงานเพิ่มขึ้น และ เพศ
- ตารางที่ 9 ผู้มีงานทำ จำแนกตามอุตสาหกรรม จำนวนชั่วโมงทำงานต่อสัปดาห์ การมีเวลาเหลือพอที่จะทำงานเพิ่มขึ้น และ เพศ
- ตารางที่ 10 ผู้มีงานทำ จำแนกตามสถานภาพการทำงาน จำนวนชั่วโมงทำงานต่อสัปดาห์ การมีเวลาเหลือพอที่จะทำงานเพิ่มขึ้น และ เพศ
- ตารางที่ 11 ผู้มีงานทำ จำแนกตามกลุ่มอายุ ชั่วโมงการทำงานต่อสัปดาห์ การมีเวลาเหลือพอที่จะทำงานเพิ่มขึ้น และ เพศ
- ตารางที่ 12 จำนวนผู้ว่างงาน ที่หางานทำ จำแนกตามระยะเวลาที่หางานทำ ระดับการศึกษาที่สำเร็จ และ เพศ
- ตารางที่ 13 จำนวนผู้ว่างงาน ที่เคยทำงานมาก่อน จำแนกอาชีพที่ทำครั้งสุดท้าย อุตสาหกรรมที่ทำครั้งสุดท้าย และ เพศ
- ตารางที่ 14 ลูกจ้าง จำแนกตามค่าจ้างเฉลี่ย ผลประโยชน์อื่นๆ ที่ได้รับ อุตสาหกรรม และ เพศ
- ตารางที่ 15 ลูกจ้างเอกชน จำแนกตามค่าจ้างเฉลี่ย ผลประโยชน์อื่นๆ ที่ได้รับ อุตสาหกรรม และ เพศ
- ตารางที่ 16 ลูกจ้างรัฐบาล จำแนกตามค่าจ้างเฉลี่ย ผลประโยชน์อื่นๆ ที่ได้รับ อุตสาหกรรม และ เพศ
- ตารางที่ 17 ลูกจ้าง จำแนกตาม อาชีพ ระดับของรายได้ และ เพศ
- ตารางที่ 18 ลูกจ้าง จำแนกตาม อุตสาหกรรม ระดับของรายได้ และ เพศ

STATISTICAL TABLES ARE IN THE EXCEL FORMAT

NORTHEASTERN REGION

- TABLE 1 NUMBER OF POPULATION BY LABOR FORCE STATUS, AGE GROUP AND SEX
- TABLE 2 POPULATION 15 YEARS AND OVER BY MARITAL STATUS, LABOR FORCE STATUS SEX
- TABLE 3 POPULATION 15 YEARS AND OVER BY LEVEL OF EDUCATIONAL ATTAINMENT,
LABOR FORCE STATUS AND SEX
- TABLE 4 EMPLOYED PERSONS BY LEVEL OF EDUCATIONAL ATTAINMENT, OCCUPATION, AND SEX
- TABLE 5 EMPLOYED PERSONS BY LEVEL OF EDUCATIONAL ATTAINMENT, INDUSTRY AND SEX
- TABLE 6 EMPLOYED PERSONS BY WORK STATUS, OCCUPATION AND SEX
- TABLE 7 EMPLOYED PERSONS BY WORK STATUS, INDUSTRY AND SEX
- TABLE 8 EMPLOYED PERSONS BY OCCUPATION, HOURS WORKED PER WEEK, AVAILABILITY
FOR ADDITIONAL WORK AND SEX
- TABLE 9 EMPLOYED PERSONS BY INDUSTRY, HOURS WORKED PER WEEK, AVAILABILITY
FOR ADDITIONAL WORK AND SEX
- TABLE 10 EMPLOYED PERSONS BY WORK STATUS, HOURS WORKED PER WEEK, AVAILABILITY
FOR ADDITIONAL WORK AND SEX
- TABLE 11 EMPLOYED PERSONS BY AGE GROUP, HOURS WORKED PER WEEK, AVAILABILITY
FOR ADDITIONAL WORK AND SEX
- TABLE 12 UNEMPLOYED PERSONS, SEEKING JOP BY DURATION OF SEEKING JOP, LEVEL OF
EDUCATIONAL ATTAINMENT AND SEX
- TABLE 13 UNEMPLOYED PERSONS, EVER WORKED BY LAST OCCUPATION, LAST INDUSTRY AND SEX
- TABLE 14 EMPLOYEE BY AVERAGE WAGE, FRINGE BENEFIT, INDUSTRY AND SEX
- TABLE 15 PRIVATE EMPLOYEE BY AVERAGE WAGE, FRINGE BENEFIT, INDUSTRY AND SEX
- TABLE 16 GOVERNMENT EMPLOYEE BY AVERAGE WAGE, FRINGE BENEFIT, INDUSTRY AND SEX
- TABLE 17 EMPLOYEE BY OCCUPATION, INCOME CLASS AND SEX
- TABLE 18 EMPLOYEE BY INDUSTRY, INCOME CLASS AND SEX

ภาคใต้
Southern Region

ตารางสถิติในรูปแบบ Format Excel ภาคใต้

- ตารางที่ 1 จำนวนประชากร จำแนกตามกลุ่มอายุ สถานภาพแรงงานและเพศ
- ตารางที่ 2 จำนวนประชากรอายุ 15 ปี ขึ้นไป จำแนกตามสถานภาพสมรส สถานภาพแรงงานและเพศ
- ตารางที่ 3 จำนวนประชากรอายุ 15 ปีขึ้นไป จำแนกตามระดับการศึกษาที่สำเร็จ สถานภาพแรงงานและเพศ
- ตารางที่ 4 ผู้มีงานทำ จำแนกตามระดับการศึกษาที่สำเร็จ อาชีพและเพศ
- ตารางที่ 5 ผู้มีงานทำ จำแนกตามระดับการศึกษาที่สำเร็จ อุตสาหกรรมและเพศ
- ตารางที่ 6 ผู้มีงานทำ จำแนกตามสถานภาพการทำงาน อาชีพและเพศ
- ตารางที่ 7 ผู้มีงานทำ จำแนกตามสถานภาพการทำงาน อุตสาหกรรมและเพศ
- ตารางที่ 8 ผู้มีงานทำ จำแนกตามอาชีพ จำนวนชั่วโมงทำงานต่อสัปดาห์ การมีเวลาเหลือพอที่จะทำงานเพิ่มขึ้นและเพศ
- ตารางที่ 9 ผู้มีงานทำ จำแนกตามอุตสาหกรรม จำนวนชั่วโมงทำงานต่อสัปดาห์ การมีเวลาเหลือพอที่จะทำงานเพิ่มขึ้น และ เพศ
- ตารางที่ 10 ผู้มีงานทำ จำแนกตามสถานภาพการทำงาน จำนวนชั่วโมงทำงานต่อสัปดาห์ การมีเวลาเหลือพอที่จะทำงานเพิ่มขึ้น และ เพศ
- ตารางที่ 11 ผู้มีงานทำ จำแนกตามกลุ่มอายุ ชั่วโมงการทำงานต่อสัปดาห์ การมีเวลาเหลือพอที่จะทำงานเพิ่มขึ้น และ เพศ
- ตารางที่ 12 จำนวนผู้ว่างงาน ที่หางานทำ จำแนกตามระยะเวลาที่หางานทำ ระดับการศึกษาที่สำเร็จ และ เพศ
- ตารางที่ 13 จำนวนผู้ว่างงาน ที่เคยทำงานมาก่อน จำแนกอาชีพที่ทำครั้งสุดท้าย อุตสาหกรรมที่ทำครั้งสุดท้าย และ เพศ
- ตารางที่ 14 ลูกจ้าง จำแนกตามค่าจ้างเฉลี่ย ผลประโยชน์อื่นๆ ที่ได้รับ อุตสาหกรรม และ เพศ
- ตารางที่ 15 ลูกจ้างเอกชน จำแนกตามค่าจ้างเฉลี่ย ผลประโยชน์อื่นๆ ที่ได้รับ อุตสาหกรรม และ เพศ
- ตารางที่ 16 ลูกจ้างรัฐบาล จำแนกตามค่าจ้างเฉลี่ย ผลประโยชน์อื่นๆ ที่ได้รับ อุตสาหกรรม และ เพศ
- ตารางที่ 17 ลูกจ้าง จำแนกตาม อาชีพ ระดับของรายได้ และ เพศ
- ตารางที่ 18 ลูกจ้าง จำแนกตาม อุตสาหกรรม ระดับของรายได้ และ เพศ

STATISTICAL TABLES ARE IN THE EXCEL FORMAT

SOUTHERN REGION

TABLE	1	NUMBER OF POPULATION BY LABOR FORCE STATUS, AGE GROUP AND SEX
TABLE	2	POPULATION 15 YEARS AND OVER BY MARITAL STATUS, LABOR FORCE STATUS AND SEX
TABLE	3	POPULATION 15 YEARS AND OVER BY LEVEL OF EDUCATIONAL ATTAINMENT, LABOR FORCE STATUS AND SEX
TABLE	4	EMPLOYED PERSONS BY LEVEL OF EDUCATIONAL ATTAINMENT, OCCUPATION AND SEX
TABLE	5	EMPLOYED PERSONS BY LEVEL OF EDUCATIONAL ATTAINMENT, INDUSTRY AND SEX
TABLE	6	EMPLOYED PERSONS BY WORK STATUS, OCCUPATION AND SEX
TABLE	7	EMPLOYED PERSONS BY WORK STATUS, INDUSTRY AND SEX
TABLE	8	EMPLOYED PERSONS BY OCCUPATION, HOURS WORKED PER WEEK, AVAILABILITY FOR ADDITIONAL WORK AND SEX
TABLE	9	EMPLOYED PERSONS BY INDUSTRY, HOURS WORKED PER WEEK, AVAILABILITY FOR ADDITIONAL WORK AND SEX
TABLE	10	EMPLOYED PERSONS BY WORK STATUS, HOURS WORKED PER WEEK, AVAILABILITY FOR ADDITIONAL WORK AND SEX
TABLE	11	EMPLOYED PERSONS BY AGE GROUP, HOURS WORKED PER WEEK, AVAILABILITY FOR ADDITIONAL WORK AND SEX
TABLE	12	UNEMPLOYED PERSONS, SEEKING JOP BY DURATION OF SEEKING JOP, LEVEL OF EDUCATIONAL ATTAINMENT AND SEX
TABLE	13	UNEMPLOYED PERSONS, EVER WORKED BY LAST OCCUPATION, LAST INDUSTRY AND SEX
TABLE	14	EMPLOYEE BY AVERAGE WAGE, FRINGE BENEFIT, INDUSTRY AND SEX
TABLE	15	PRIVATE EMPLOYEE BY AVERAGE WAGE, FRINGE BENEFIT, INDUSTRY AND SEX AND AREA
TABLE	16	GOVERNMENT EMPLOYEE BY AVERAGE WAGE, FRINGE BENEFIT, INDUSTRY AND SEX
TABLE	17	EMPLOYEE BY OCCUPATION, INCOME CLASS AND SEX
TABLE	18	EMPLOYEE BY INDUSTRY, INCOME CLASS AND SEX