

การสำรวจภาวะการทำงานของประชากร

ทั่วราชอาณาจักร

ไตรมาสที่ 1 : มกราคม - มีนาคม 2549



THE LABOR FORCE SURVEY

WHOLE KINGDOM

QUARTER 1 : JANUARY – MARCH 2006



S2013F4900Q01000B1



สำนักงานสถิติแห่งชาติ

กระทรวงเทคโนโลยีสารสนเทศและการสื่อสาร

NATIONAL STATISTICAL OFFICE

MINISTRY OF INFORMATION AND COMMUNICATION TECHNOLOGY

คำนำ

บทสรุปสำหรับผู้บริหาร

สารบัญตาราง

บทที่ 1 บทนำ

- ✦ ความเป็นมาและวัตถุประสงค์
- ✦ คุ้มครอง
- ✦ สักดาที่แห่งการสำรวจ
- ✦ คำจำกัดความ

บทที่ 2 ระเบียบวิธี

- ✦ แผนการสุ่มตัวอย่าง
- ✦ วิธีการประมาณผล
- ✦ วิธีการเก็บรวบรวมข้อมูล
- ✦ การปิดตัวเลข

บทที่ 3 ผลการสำรวจที่สำคัญ

- ✦ ลักษณะของกำลังแรงงาน
- ✦ การมีส่วนร่วมในกำลังแรงงาน
- ✦ กำลังแรงงานที่เป็นผู้มีงานทำ
- ✦ การว่างงาน
- ✦ ลักษณะของกำลังแรงงานที่ว่างงาน
- ✦ ชั่วโมงทำงาน
- ✦ ค่าจ้างและเงินเดือน
- ✦ ผลประโยชน์เพิ่มเติม

ตารางสถิติ

- ✦ ทวีราชอาณาจักร
- ✦ กรุงเทพมหานคร
- ✦ ภาคกลาง
- ✦ ภาคเหนือ
- ✦ ภาคตะวันออกเฉียงเหนือ
- ✦ ภาคใต้

รายงานผลการสำรวจแรงงาน

คณะผู้จัดทำ CD-ROM

หน่วยงานที่เผยแพร่

ตารางสถิติในรูปแบบ Format Excel

- ✦ ทวีราชอาณาจักร
- ✦ กรุงเทพมหานคร
- ✦ ภาคกลาง
- ✦ ภาคเหนือ
- ✦ ภาคตะวันออกเฉียงเหนือ
- ✦ ภาคใต้

หน่วยงานที่เผยแพร่

สำนักสถิติพยากรณ์

สำนักงานสถิติแห่งชาติ

ถนนหลานหลวง เขตป้อมปราบศัตรูพ่าย กทม. 10100

โทร. 0 2281 0333 ต่อ 1413

โทรสาร 0 2281 6438

ไปรษณีย์อิเล็กทรอนิกส์ : binfopub@nso.go.th

Distributed by

Statistical Forecasting Bureau,

National Statistical Office,

Larn Luang Rd., Bangkok 10100, THAILAND.

Tel. +66 2281 0333 ext. 1413

Fax: +66 2281 6438

E-mail: binfopub@nso.go.th

ปีที่พิมพ์

2549

Published

2006

จัดพิมพ์โดย

สำนักงานสถิติแห่งชาติ

Printed by

National Statistical Office

คำนำ

สำนักงานสถิติแห่งชาติ ได้เริ่มจัดทำโครงการสำรวจภาวะการทำงานของประชากร ตั้งแต่ พ.ศ. 2506 ในช่วง พ.ศ. 2514-2526 ได้ทำการสำรวจปีละ 2 รอบ โดยรอบแรกเป็นการสำรวจนอกฤดูกาลเกษตรระหว่างเดือนมกราคมถึงเดือนมีนาคม รอบที่ 2 เป็นการสำรวจในฤดูกาลเกษตรระหว่างเดือนกรกฎาคมถึงเดือนกันยายน และช่วง พ.ศ. 2527-2540 ทำการสำรวจเป็นปีละ 3 รอบ คือ รอบที่ 1 สำรวจในเดือนกุมภาพันธ์ รอบที่ 2 สำรวจในเดือนพฤษภาคม รอบที่ 3 สำรวจในเดือนสิงหาคม และช่วง พ.ศ. 2541-2543 ทำการสำรวจเพิ่มอีก 1 รอบ เป็นรอบที่ 4 ในเดือนพฤศจิกายน ซึ่งทำให้ได้ข้อมูลเป็นรายไตรมาส

เพื่อสนองความต้องการใช้ข้อมูลในระดับจังหวัด สำนักงานสถิติแห่งชาติ ได้ขยายขนาดตัวอย่าง และนำเสนอข้อมูลเป็นระดับจังหวัด ทั้งนี้ตั้งแต่ พ.ศ. 2537 เป็นต้นมา

สำหรับการสำรวจตั้งแต่ พ.ศ. 2544 เป็นต้นไป ได้ดำเนินการสำรวจเป็นรายเดือนแล้วนำข้อมูล 3 เดือนรวมกันเพื่อเสนอข้อมูลเป็นรายไตรมาส และได้มีการปรับอายุผู้อยู่ในกำลังแรงงานจาก 13 ปีขึ้นไป เป็น 15 ปีขึ้นไป เพื่อให้สอดคล้องกับกฎหมายการใช้แรงงานเด็ก ปรับปรุงการจัดจำแนกประเภทของอาชีพ อุตสาหกรรม และสถานภาพการทำงาน ให้สอดคล้องกับมาตรฐานสากล เพื่อให้สามารถเปรียบเทียบข้อมูลกันได้ และปรับเขตการปกครองจากเดิมเขตสุขาภิบาลถูกนำเสนอรวมเป็นนอกเขตเทศบาล มารวมเป็นในเขตเทศบาล ตามพระราชบัญญัติเปลี่ยนแปลงฐานะของสุขาภิบาลเป็นเทศบาล พ.ศ. 2542

รายงานผลการสำรวจฉบับนี้ เป็นรายงานผลการสำรวจภาวะการทำงานของประชากร ฉบับที่ 117 ไตรมาสที่ 1 ซึ่งได้ดำเนินการสำรวจในเดือนมกราคม – มีนาคม 2549

เนื่องจากข้อมูลที่น่าเสนอในรายงานฉบับนี้ได้มาจากการสำรวจด้วยระเบียบวิธีตัวอย่าง ซึ่งอาจมีความคลาดเคลื่อนจากการเลือกตัวอย่างและความคลาดเคลื่อนอื่นๆ รวมอยู่ด้วย จึงขอให้ผู้ใช้ข้อมูลได้คำนึงถึงเรื่องนี้ในการใช้ตัวเลขด้วย

PREFACE

The Labor Force Survey has been undertaken by the National Statistical Office since 1963. Beginning in 1971, two rounds of the survey for the whole kingdom had been conducted each year, the first round enumeration was held during January-March coinciding with the non-agricultural season and the second round during July-September coinciding with the agricultural season. From 1984-1997, the survey has been conducted 3 rounds a year. And since 1998, the fourth rounds of the survey for the whole kingdom has been conducted additionally. Since then, the Labor Force Survey has been undertaken 4 rounds a year; the first round in February, the second in May, the third and the fourth round in August and November respectively.

Commencing from survey in 1994, the National Statistical Office has expanded the sample size to serve the requirement of data at provincial level.

In the year of 2001 the survey was conducted monthly, and the survey data of three months were combined to present the quarterly data. The age of persons in labor force were changed from 13 years of age and over to 15 years of age and over in order to agree with the child labor law. The international standard of classification in occupation, industry and status of employment were adopted, and area of local administration which the former sanitary district were included in non-municipal area were presently included in municipal area.

This publication presents the results of the Labor Force Survey conducted in January – March 2006. It is the one hundredth and seventeen in this series of reports.

The published figures should be utilized with full awareness that the survey was based on the sample estimates, and would be subject to both sampling and non-sampling errors.

บทสรุปสำหรับผู้บริหาร

สำนักงานสถิติแห่งชาติ ดำเนินการสำรวจภาวะการทำงานของประชากรหรือสำรวจแรงงานอย่างต่อเนื่องเป็นประจำทุกปี เริ่มตั้งแต่ปี 2506 โดยในช่วงแรก สำรวจเพียงปีละ 2 รอบ รอบแรกเป็นการสำรวจนอกฤดูเกษตร รอบที่ 2 เป็นฤดูเกษตร ต่อมาในปี 2527 ถึง 2540 สำรวจปีละ 3 รอบ โดยเพิ่มสำรวจช่วงเดือนพฤษภาคมเพื่อดูแรงงานที่จบการศึกษาใหม่เข้าสู่ตลาดแรงงาน และในปี 2541 ได้เพิ่มการสำรวจขึ้นอีก 1 รอบในเดือนพฤศจิกายน เป็นช่วงฤดูกาลเก็บเกี่ยวผลผลิตการเกษตร ทำให้เป็นการสำรวจภาวะการทำงานของประชากรครบทั้ง 4 ไตรมาสของปี

สำหรับรายงานฉบับนี้เป็นการเสนอผลการสำรวจในไตรมาสที่ 1 เดือนมกราคม-มีนาคม 2549 ซึ่งได้ดำเนินการสำรวจพร้อมกันทั่วประเทศ ระหว่างวันที่ 1 - 12 ของเดือน มีครัวเรือนที่ตกเป็นตัวอย่างทั้งสิ้น 79,560 ครัวเรือน เป็นครัวเรือนในเขตเทศบาล 50,040 ครัวเรือน และนอกเขตเทศบาล 29,520 ครัวเรือน สำหรับวิธีการเก็บรวบรวมข้อมูลใช้วิธีการสัมภาษณ์สมาชิกในครัวเรือนที่ตกเป็นตัวอย่าง ผลการสำรวจ ทำให้ทราบถึงภาวะการมีงานทำและว่างงานของประชากรในประเทศไทยในช่วงเวลาดังกล่าว ซึ่งผลการสำรวจสามารถสรุปได้ดังนี้

สรุปผลการสำรวจ

1. โครงสร้างกำลังแรงงาน

แผนผังการจำแนกประชากรตามสถานภาพแรงงาน

การสำรวจภาวะการทำงานของประชากร ไตรมาสที่ 1 พ.ศ. 2549

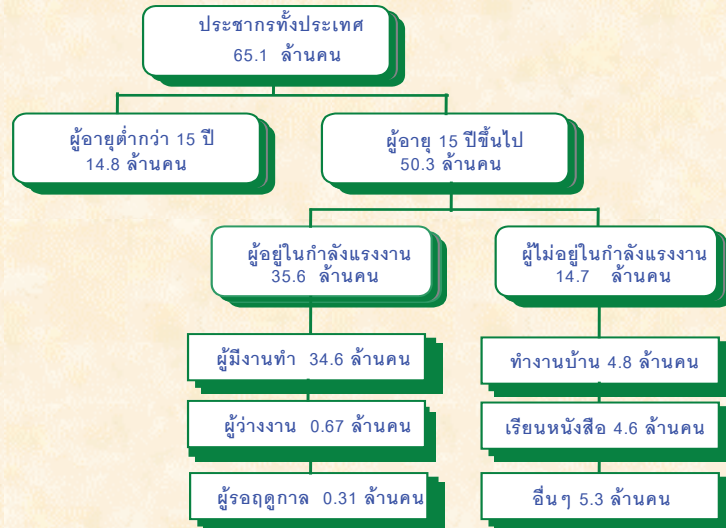

จากจำนวนประชากรรวมทั้งประเทศทั้งสิ้น 65.1 ล้านคน เป็นผู้ที่อยู่ในกำลังแรงงานประมาณ 35.6 ล้านคน ประกอบด้วยผู้มีงานทำประมาณ 34.6 ล้านคน ผู้ว่างงาน 0.67 แสนคน และผู้รอฤดูกาล 0.31 แสนคน ส่วนผู้ที่ไม่อยู่ในกำลังแรงงานมีประมาณ 14.7 ล้านคน และมีผู้อายุต่ำกว่า 15 ปี ประมาณ 14.8 ล้านคน

2. ภาวะการมีงานทำของประชากร

2.1 อุตสาหกรรม

แผนภูมิที่ 1 อัตราร้อยละของผู้มีงานทำ จำแนกตามภาคเกษตรกรรมและนอกภาคเกษตรกรรม เป็นรายภาค ไตรมาสที่ 1 พ.ศ. 2549

หน่วย: ร้อยละ

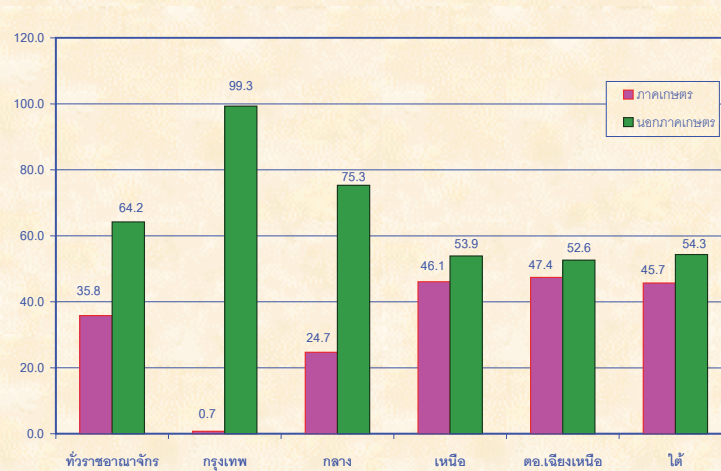

เมื่อพิจารณาอุตสาหกรรมหรือประเภทกิจการของสถานที่ที่ผู้มีงานทำทำอยู่นั้น พบว่ามีผู้ทำงานในภาคเกษตรกรรมร้อยละ 35.8 และนอกภาคเกษตรกรรมร้อยละ 64.2 โดยส่วนใหญ่ทำงานในสาขาการผลิตร้อยละ 16.6 สาขาการขายส่ง การขายปลีก การซ่อมแซมยานยนต์ รถจักรยานยนต์ของใช้ส่วนบุคคลและของใช้ในครัวเรือน ร้อยละ 16.4 สาขาการก่อสร้างร้อยละ 6.9 สาขาการโรงแรมและภัตตาคารร้อยละ 6.6 สาขาการบริหารราชการและการป้องกันประเทศรวมทั้งการประกันสังคมภาคบังคับร้อยละ 3.3 สาขาการขนส่ง สถานที่เก็บสินค้าและการคมนาคม ร้อยละ 3.2 และสาขาการศึกษาร้อยละ 3.0 ที่เหลือกระจายอยู่ในสาขาอื่น ๆ

2.2 สถานภาพการทำงาน

แผนภูมิที่ 2 อัตราร้อยละของผู้มีงานทำ จำแนกตามสถานภาพการทำงาน เป็นรายภาค ไตรมาสที่ 1 พ.ศ. 2549

หน่วย: ร้อยละ

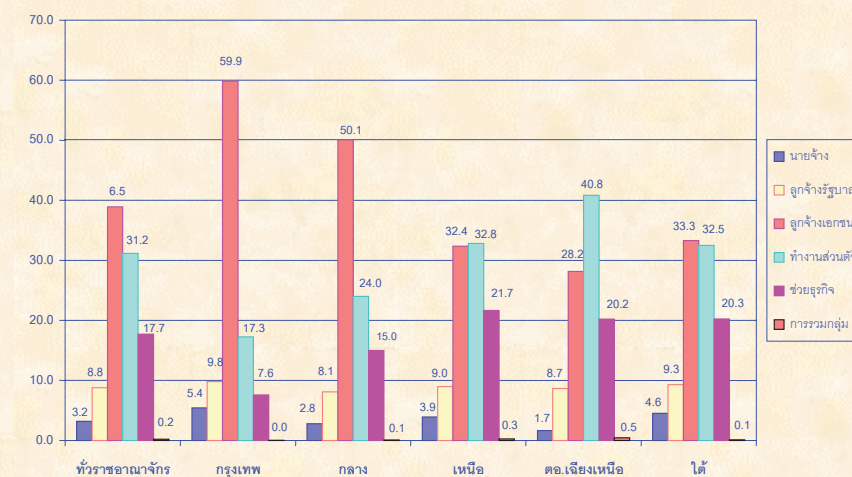

จากจำนวนผู้มีงานทำทั้งสิ้นประมาณ 34.6 ล้านคนนั้น ส่วนใหญ่ทำงานในฐานะลูกจ้างร้อยละ 47.7 ในจำนวนนี้ประมาณ 4 ใน 5 เป็นลูกจ้างเอกชน รองลงมาคือ ทำงานส่วนตัวโดยไม่มีลูกจ้างร้อยละ 31.2 ช่วยธุรกิจในครัวเรือนโดยไม่ได้รับค่าจ้างร้อยละ 17.7 นายจ้างร้อยละ 3.2 ส่วนการรวมกลุ่มมีเพียงร้อยละ 0.2 ของผู้มีงานทำทั้งหมด

3.ภาวะการว่างงานของประชากร

แผนภูมิที่ 3 จำนวนผู้ว่างงาน จำแนกตามระดับการศึกษาที่สำเร็จและเพศ ไตรมาสที่ 1 พ.ศ. 2549

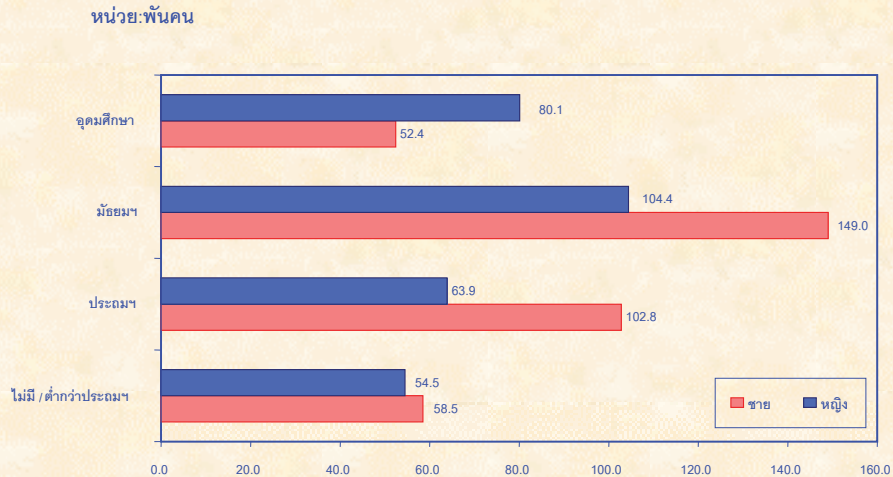

สำหรับจำนวนของผู้ว่างงาน พบว่า มีจำนวนผู้ว่างงานทั้งสิ้น 6.7 แสนคน โดยเป็นผู้ว่างงานชายประมาณ 3.6 แสนคนและหญิงประมาณ 3.1 แสนคน เมื่อพิจารณาถึงระดับการศึกษาที่สำเร็จของผู้ว่างงาน พบว่าประมาณ 2.8 แสนคนเป็นผู้ที่จบการศึกษาไม่เกินระดับประถมศึกษาและไม่มีการศึกษา 2.5 แสนคนเป็นผู้ที่จบระดับมัธยมศึกษา และ 1.3 แสนคนเป็นผู้ที่จบระดับอุดมศึกษา

แผนภูมิที่ 4 อัตราการว่างงาน จำแนกตามเพศ เป็นรายภาค ไตรมาสที่ 1 พ.ศ. 2549

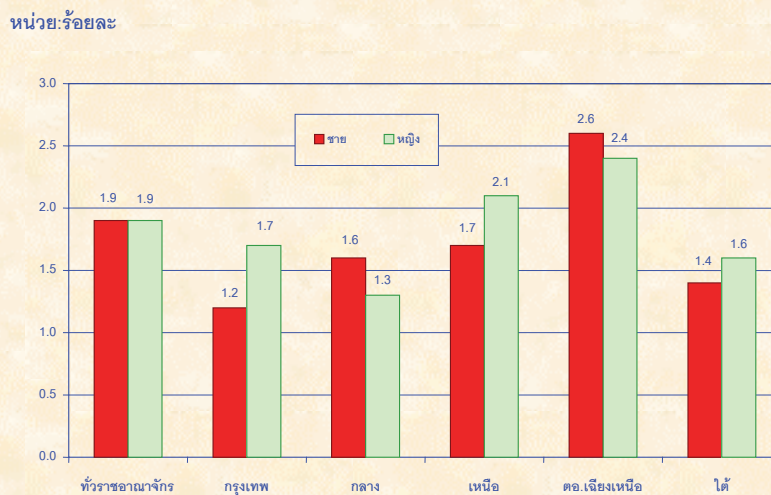

เมื่อพิจารณาถึงอัตราการว่างงานของประชากรทั่วประเทศร้อยละ 1.9 เป็นชายร้อยละ 1.9 และหญิงร้อยละ 1.9 และเมื่อเปรียบเทียบตามภาคต่างๆ พบว่า ภาคตะวันออกเฉียงเหนือมีอัตราการว่างงานสูงสุดคือร้อยละ 2.5 รองลงมาเป็นภาคเหนือร้อยละ 1.9 ภาคกลางและภาคใต้เท่ากันร้อยละ 1.5 และกรุงเทพมหานครมีอัตราการว่างงานต่ำสุดคือร้อยละ 1.4

EXECUTIVE SUMMARY

The Labor Force Survey has been conducted by the National Statistical Office since 1963. At that time 2 rounds were conducted each year by the first round representing the non-agricultural season, and the second round representing the agricultural season. In 1984-1997 three rounds of the survey were conducted, the additional survey were in May representing the new labor from the graduate students. Since 1998 The Labor Force Survey has been conducted four round by the additional of the fourth round of the survey in November representing the harvest season.

This report represent the information on the employment and unemployment status of the Thai population of third round Labor Force Survey conducted during 1st-12th of each month during January - March 2006 by interviewing household members of the sampling households. The total sampling households were 50,040, where 29,520 households were in municipal area, and 79,560 households were in non-municipal area.

SUMMARY RESULTS

1. Structure of the labor force

CHART OF POPULATION BY LABOR FORCE
THE LABOR FORCE SURVEY, QUARTER 1 : 2006

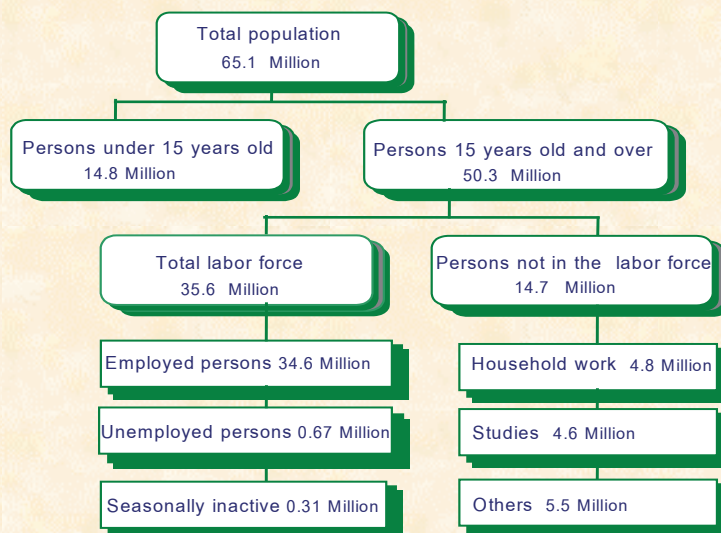

The total population was 65.1 million, out of which 35.6 million were in the total labor force. Of the total labor force 34.6 million were employed, 0.67 million were unemployed and 0.31 million were seasonally inactive labor force. About 14.7 million were not in the labor force and about 14.8 million were persons under 15 years old.

2. Employed labor force

2.1 Industry

FIGURE 1 PERCENTAGE OF EMPLOYED PERSON BY AGRICULTURAL, NON-AGRICULTURAL AND REGION, QUARTER 1 : 2006
Unit : percent

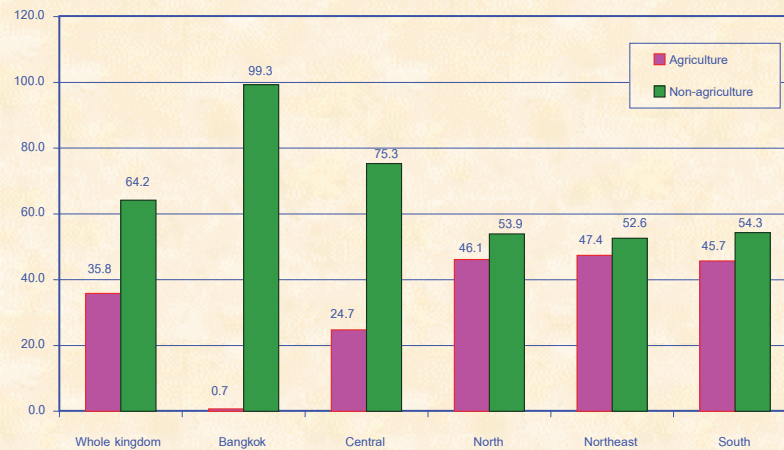

When considering employed person by industry, about 35.8 per cent of the total employed persons worked in agricultural sector and about 64.2 per cent work in non-agricultural sector. The highest proportions of the employed persons was in the manufacturing of 16.6 per cent, the wholesale and retail trade shared nearly the same rate of 16.4 per cent, followed by the construction 6.9 per cent, the hotel and restaurants 6.6 per cent, public administration 3.3 per cent, the transport storage and communication 3.2 per cent and education 3.0 per cent. The rest were shared in the other industries.

2.2 Work status

FIGURE 2 PERCENTAGE OF EMPLOYED PERSONS BY WORK STATUS AND REGION, QUARTER 1 : 2006
Unit : percent

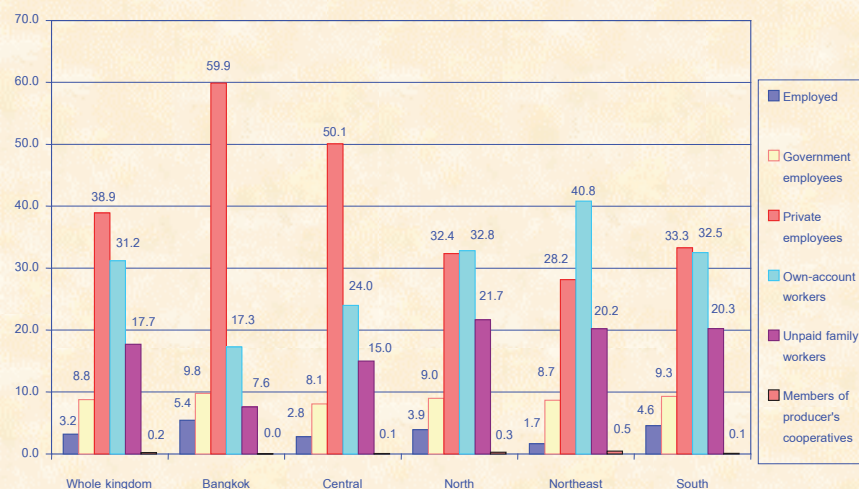

The total employed person 34.6 million. The highest proportion of the total employed person was employees of about 47.7 per cent, of these 4 out of 5 were in private sector, followed by own account workers, unpaid family workers and employer which accounted for 31.2, 17.7 and 3.2 per cent respectively, while the percentage of members of producers' cooperatives was very low of about 0.2 per cent.

3.Unemployment

FIGURE 3 NUMBER OF UNEMPLOYED PERSONS BY LEVEL OF EDUCATIONAL AND SEX, QUARTER 1 : 2006

Unit : thousands

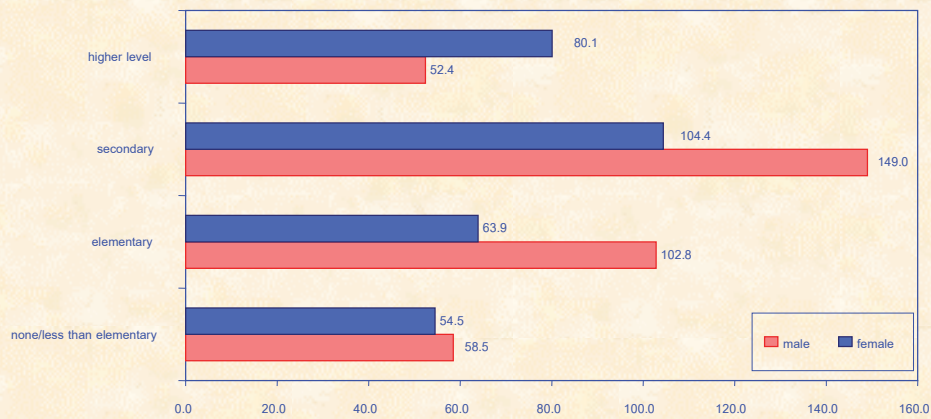

The total unemployed persons was estimated at 0.67 million, where 0.36 million unemployed persons were male and 0.31 million were female. Of these unemployed persons, about 0.28 million were elementary and less than elementary level, about 0.25 million were secondary level and about 0.13 million were in the higher level.

FIGURE 4 UNEMPLOYMENT RATE BY SEX AND REGION, QUARTER 1 : 2006

Unit : percent

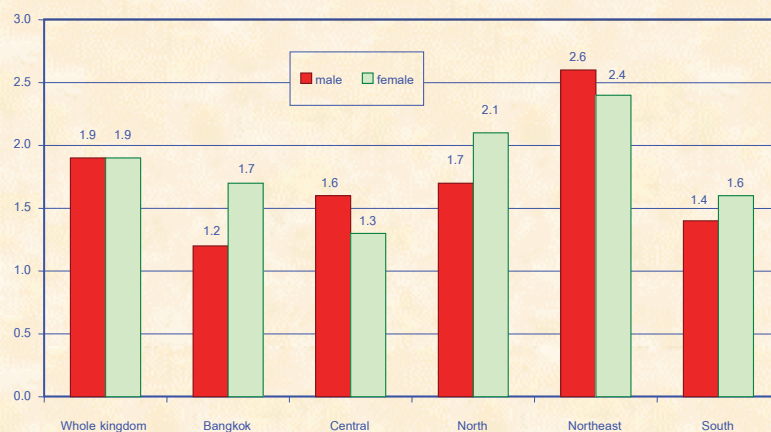

When considering 1.9 per cent unemployment rate, it was 1.9 per cent was male and 1.9 per cent was female. The Northeast had the highest percentage of 2.6 per cent, followed by the North of 2.1 per cent, the Central and the South of 1.6 per cent and the Bangkok was the lowest of 1.2 per cent.

สารบัญตาราง

- ตาราง ก** จำนวนและอัตราร้อยละของประชากร จำแนกตามสถานภาพแรงงาน เพศ และเขตการปกครอง
- ตาราง ข** จำนวนและอัตราร้อยละของประชากร จำแนกตามสถานภาพแรงงาน เพศ ภาค และเขตการปกครอง
- ตาราง ค** อัตราการมีส่วนร่วมในกำลังแรงงาน จำแนกตามหมวดอายุ เพศ ภาค และเขตการปกครอง
- ตาราง ฆ** อัตราการมีส่วนร่วมในกำลังแรงงาน จำแนกตามสถานภาพสมรส เพศ และเขตการปกครอง
- ตาราง ง** อัตราการมีส่วนร่วมในกำลังแรงงาน จำแนกตามระดับการศึกษาที่สำเร็จ เพศ และเขตการปกครอง
- ตาราง จ** จำนวนและอัตราร้อยละของผู้มีงานทำ จำแนกตามสถานภาพทำงาน ภาค และเขตการปกครอง
- ตาราง ฉ** จำนวนและอัตราร้อยละของผู้มีงานทำ จำแนกตามหมวดอุตสาหกรรม ภาค และเขตการปกครอง
- ตาราง ช** จำนวนและอัตราร้อยละของผู้มีงานทำ จำแนกตามอาชีพ ภาค และเขตการปกครอง
- ตาราง ซ** จำนวนและอัตราร้อยละของผู้มีงานทำ จำแนกตามระดับการศึกษาที่สำเร็จ ภาค และเขตการปกครอง
- ตาราง ฌ** อัตราการว่างงาน ในไตรมาสที่ 3
- ตาราง ญ** อัตราการว่างงาน จำแนกตามหมวดอายุ เพศ ภาค และเขตการปกครอง
- ตาราง ฎ** อัตราการว่างงาน จำแนกตามระดับการศึกษาที่สำเร็จ เพศ และเขตการปกครอง
- ตาราง ฏ** จำนวนและอัตราร้อยละของผู้ว่างงาน จำแนกตามระดับการศึกษาที่สำเร็จ เพศ และเขตการปกครอง
- ตาราง ฐ** จำนวนและอัตราร้อยละของผู้มีงานทำ จำแนกตามชั่วโมงทำงานต่อสัปดาห์
- ตาราง ท** จำนวนและอัตราร้อยละของลูกจ้าง จำแนกตามระดับค่าจ้าง/เงินเดือน เพศ และเขตการปกครอง
- ตาราง ฒ** จำนวนและอัตราร้อยละของลูกจ้าง ภาคเอกชนและภาครัฐบาล ที่ได้รับผลประโยชน์เพิ่มเติมจำแนกตามเพศ และเขตการปกครอง

บทที่ 1

บทนำ

ความเป็นมาและวัตถุประสงค์

สำนักงานสถิติแห่งชาติ ได้ทำการสำรวจภาวะการทำงานของประชากรทั่วประเทศอย่างต่อเนื่องเป็นประจำทุกปี เริ่มตั้งแต่ปี พ.ศ. 2506 โดยในช่วงแรกทำการสำรวจปีละ 2 รอบ และใน พ.ศ. 2527 ถึง พ.ศ. 2540 ได้ทำการสำรวจปีละ 3 รอบ โดยรอบที่ 1 ทำการสำรวจในเดือนกุมภาพันธ์ เป็นช่วงหน้าแล้งนอกฤดูการเกษตร รอบที่ 2 สำรวจในเดือนพฤษภาคม เป็นช่วงที่กำลังแรงงานใหม่ที่เพิ่งสำเร็จการศึกษาเริ่มเข้าสู่ตลาดแรงงาน รอบที่ 3 สำรวจในเดือนสิงหาคม เป็นช่วงฤดูการเกษตร และต่อมาใน พ.ศ. 2541 เป็นต้นมา ได้เพิ่มการสำรวจอีก 1 รอบรวมเป็น 4 รอบ โดยทำการสำรวจในเดือนพฤศจิกายน ของทุกปี ซึ่งเป็นช่วงฤดูการเก็บเกี่ยวผลผลิตทางการเกษตร ทั้งนี้ เพื่อเป็นการนำเสนอข้อมูลที่สะท้อนถึงภาวะการมีงานทำ การว่างงานและการประกอบกิจกรรมต่างๆ ของประชากรทั้งประเทศเป็นรายไตรมาสและต่อเนื่องครบทุกช่วงเวลาของปี

เนื่องจากความจำเป็นต้องการใช้ข้อมูล เพื่อใช้ในการวางแผนและกำหนดนโยบายในระดับจังหวัด มีมากขึ้น สำนักงานสถิติแห่งชาติจึงได้กำหนดขนาดตัวอย่างเพิ่มขึ้นโดยเริ่มตั้งแต่ พ.ศ. 2537 ทั้งนี้เพื่อให้สามารถนำเสนอข้อมูลในระดับจังหวัดได้ โดยเสนอเฉพาะรอบการสำรวจของเดือนกุมภาพันธ์และเดือนสิงหาคมเท่านั้น การสำรวจรอบที่ 4 ในเดือนพฤศจิกายน พ.ศ. 2541 ซึ่งจัดทำเป็นครั้งแรกได้เสนอผลในระดับจังหวัดด้วยและตั้งแต่ปี พ.ศ. 2542 เป็นต้นมา ผลการสำรวจทั้ง 4 รอบได้เสนอผลในระดับจังหวัด

หลังจากเกิดภาวะวิกฤติทางเศรษฐกิจกลางปี 2540 ความต้องการใช้ข้อมูลเพื่อการวางแผนและกำหนดนโยบายด้านแรงงานมีมากขึ้นและเร่งด่วนขึ้น ในปี 2544 จึงได้เริ่มดำเนินการสำรวจเป็นรายเดือนแล้วนำเสนอข้อมูล 3 เดือนรวมกันเพื่อเสนอข้อมูลเป็นรายไตรมาส โดยข้อมูลที่สำคัญสามารถนำเสนอในระดับจังหวัด สำหรับข้อมูลของเดือนที่ตรงกับรอบการสำรวจเดิม คือข้อมูลเดือนกุมภาพันธ์ พฤษภาคม และ สิงหาคม ได้จัดทำสรุปผลการสำรวจเฉพาะข้อมูลที่สำคัญเพื่อสามารถเปรียบเทียบกับข้อมูลแต่ละรอบของปีที่ผ่านมาได้ และการสำรวจตั้งแต่เดือนกันยายน 2544 เป็นต้นมา สามารถนำเสนอผลของการสำรวจเป็นรายเดือนทุกเดือนโดยสามารถเสนอผลในระดับภาคเท่านั้นเนื่องจากตัวอย่างไม่มากพอที่จะนำเสนอในระดับย่อยกว่านี้ และในขณะเดียวกันได้มีการปรับอายุผู้อยู่ในกำลังแรงงานจาก 13 ปีขึ้นไปเป็น 15 ปีขึ้นไป เพื่อให้สอดคล้องกับกฎหมายการใช้แรงงานเด็ก ปรับปรุงการจัดจำแนกประเภทของอาชีพ อุตสาหกรรมและสถานภาพการทำงานให้สอดคล้องกับมาตรฐานสากล ในปัจจุบันเพื่อให้สามารถเปรียบเทียบข้อมูลกันได้ ปรับเขตการปกครองจากเดิมเขตสุขาภิบาลถูกนำเสนอรวมเป็นนอกเขตเทศบาล มารวมเป็นในเขตเทศบาล เนื่องจากพระราชบัญญัติเปลี่ยนแปลงฐานะของสุขาภิบาลเป็นเทศบาล พ.ศ. 2542

วัตถุประสงค์ที่สำคัญของการสำรวจภาวะการทำงานของประชากรเพื่อประมาณจำนวนและลักษณะของกำลังแรงงานภายในประเทศและในจังหวัดต่าง ๆ ในแต่ละไตรมาสของข้อมูลสถิติที่ได้จากการสำรวจ

1. จำนวนประชากรในวัยทำงาน (อายุ 15 ปีขึ้นไป) และจำนวนประชากรนอกวัยทำงาน จำแนกตามเพศ
2. จำนวนประชากรในวัยทำงาน จำแนกตามสถานภาพแรงงาน อายุ เพศ สถานภาพสมรส การศึกษาที่สำเร็จ
3. จำนวนผู้มีงานทำ จำแนกตามลักษณะที่น่าสนใจ เช่น อายุ เพศ การศึกษาที่สำเร็จ อาชีพ อุตสาหกรรม สถานภาพการทำงาน ชั่วโมงทำงาน ค่าจ้าง เงินเดือน และผลประโยชน์อื่น ๆ ที่ได้รับจากการทำงาน
4. จำนวนผู้ว่างงาน จำแนกตามลักษณะบางประการที่น่าสนใจ เช่น ระยะเวลาในการหางานทำ งานที่ทำครั้งสุดท้าย สาเหตุการว่างงาน เป็นต้น

คํารวม

ประชากรที่อาศัยอยู่ในครัวเรือนส่วนบุคคลและครัวเรือนพิเศษ

สัปดาห์แห่งการสำรวจ

หมายถึง ระยะเวลา 7 วัน นับจากวันก่อนวันสัมภาษณ์ย้อนหลังไป 7 วัน เช่น วันสัมภาษณ์คือ วันที่ 9 กุมภาพันธ์ 2547 “ระหว่าง 7 วันก่อนวันสัมภาษณ์” คือ ระหว่างวันที่ 2 ถึง วันที่ 8 กุมภาพันธ์ 2547

คำอธิบายศัพท์/แนวคิด/คำจำกัดความ

สำนักงานสถิติแห่งชาติ ได้ปรับปรุงแนวคิดและคำนิยามที่ใช้ในการสำรวจภาวะการทำงานของประชากรหลายครั้ง โดยมีวัตถุประสงค์เพื่อให้สอดคล้องกับสภาพที่แท้จริงทางสังคมและเศรษฐกิจของประเทศ ตลอดจนความต้องการของผู้ใช้ข้อมูล และสอดคล้องกับมาตรฐานสากลขององค์การแรงงานระหว่างประเทศ (ILO) กับองค์การสหประชาชาติ (UN) แนวคิดและคำนิยามที่ใช้ในการสำรวจไตรมาสนี้ ได้เริ่มใช้มาตั้งแต่รอบที่ 1 พ.ศ. 2526 มีการปรับปรุงบ้างตามลำดับ และตั้งแต่ไตรมาสที่ 1 พ.ศ. 2544 ได้กำหนดอายุขั้นต่ำของประชากรวัยทำงานเป็น 15 ปี

คำนิยามที่สำคัญ ๆ ที่ใช้ในการสำรวจ มีดังนี้

ผู้มีงานทำ

ผู้มีงานทำ หมายถึง บุคคลที่มีอายุ 15 ปีขึ้นไป และในสัปดาห์แห่งการสำรวจมีลักษณะอย่างหนึ่งอย่างใด ดังต่อไปนี้

1. ได้ทำงานตั้งแต่ 1 ชั่วโมงขึ้นไป โดยได้รับค่าจ้าง เงินเดือน ผลกำไร เงินปันผล ค่าตอบแทนที่มีลักษณะอย่างอื่นสำหรับผลงานที่ทำ เป็นเงินสด หรือสิ่งของ
2. ไม่ได้ทำงาน หรือทำงานน้อยกว่า 1 ชั่วโมง แต่เป็นบุคคลที่มีลักษณะอย่างหนึ่งอย่างใด ดังต่อไปนี้ (ซึ่งจะถือว่าเป็น **ผู้ที่ปกติมีงานประจำ**)
 - 2.1 ยังได้รับค่าตอบแทน ค่าจ้าง หรือผลประโยชน์อื่น ๆ หรือผลกำไรจากงานหรือธุรกิจในช่วงที่ไม่ได้ทำงาน
 - 2.2 ไม่ได้รับค่าตอบแทน ค่าจ้าง หรือผลประโยชน์อื่น ๆ หรือผลกำไรจากงานหรือธุรกิจในช่วงที่ไม่ได้ทำงาน แต่ยังมีงานหรือธุรกิจที่จะกลับไปทำ
3. ทำงานอย่างน้อย 1 ชั่วโมง โดยไม่ได้รับค่าจ้างในวิสาหกิจหรือไร่นาเกษตรของหัวหน้าครัวเรือน หรือของสมาชิกในครัวเรือน

ผู้ว่างงาน

ผู้ว่างงาน หมายถึง บุคคลที่มีอายุ 15 ปีขึ้นไป และในสัปดาห์แห่งการสำรวจมีลักษณะอย่างหนึ่งอย่างใด ดังต่อไปนี้

1. ไม่ได้ทำงานและไม่มีงานประจำ แต่ได้หางาน สมัครงานหรือรอการบรรจุ ในระหว่าง 30 วันก่อนวันสัมภาษณ์
2. ไม่ได้ทำงานและไม่มีงานประจำ และไม่ได้หางานทำในระหว่าง 30 วันก่อนวันสัมภาษณ์ แต่พร้อมที่จะทำงานในสัปดาห์แห่งการสำรวจ

กำลังแรงงานปัจจุบัน

กำลังแรงงานปัจจุบัน หมายถึง บุคคลที่มีอายุ 15 ปีขึ้นไป ซึ่งในสัปดาห์แห่งการสำรวจมีงานทำหรือว่างงาน ตามคำนิยามที่ได้ระบุข้างต้น

กำลังแรงงานที่รอฤดูกาล

กำลังแรงงานที่รอฤดูกาล หมายถึง บุคคลที่มีอายุ 15 ปีขึ้นไป ในสัปดาห์แห่งการสำรวจเป็นผู้ไม่เข้าข่ายคำนิยามของผู้มีงานทำ หรือผู้ว่างงาน แต่เป็นผู้รอฤดูกาลที่เหมาะสมเพื่อที่จะทำงาน และเป็นบุคคลที่ตามปกติจะทำงานที่ไม่ได้รับสิ่งตอบแทนในไร่นาเกษตร หรือธุรกิจซึ่งทำกิจกรรมตามฤดูกาล โดยมีหัวหน้าครัวเรือนหรือสมาชิกคนอื่น ๆ ในครัวเรือนเป็นเจ้าของหรือผู้ดำเนินการ

กำลังแรงงานรวม

กำลังแรงงานรวม หมายถึง บุคคลทุกคนที่มีอายุ 15 ปีขึ้นไป ในสัปดาห์แห่งการสำรวจเป็นผู้อยู่ในกำลังแรงงานปัจจุบัน หรือเป็นผู้ถูกจัดจำแนกอยู่ในประเภทกำลังแรงงานที่รอฤดูกาลตามคำนิยามที่ได้ระบุข้างต้น

ผู้ไม่อยู่ในกำลังแรงงาน

ผู้ไม่อยู่ในกำลังแรงงาน หมายถึง บุคคลที่ไม่เข้าข่ายคำนิยามของผู้ที่อยู่ในกำลังแรงงานในสัปดาห์แห่งการสำรวจ ซึ่งได้แก่

1. บุคคลซึ่งในสัปดาห์แห่งการสำรวจมีอายุต่ำกว่า 15 ปี
2. บุคคลซึ่งในสัปดาห์แห่งการสำรวจมีอายุ 15 ปีขึ้นไป แต่ไม่ได้ทำงาน และไม่พร้อมที่จะทำงานเนื่องจากเป็นผู้ที่
 - 2.1 ทำงานบ้าน
 - 2.2 เรียนหนังสือ
 - 2.3 ยังเด็กเกินไป (มีอายุน้อยกว่า 18 ปี) หรือชราภาพ (มีอายุเกิน 60 ปี)
 - 2.4 ไม่สามารถทำงานได้ เนื่องจากพิการทางร่างกายหรือจิตใจ หรือเจ็บป่วยเรื้อรัง
 - 2.5 ไม่สมัครใจทำงาน
 - 2.6 ทำงานโดยไม่ได้รับค่าจ้าง ผลกำไร ส่วนแบ่ง หรือสิ่งตอบแทนอื่น ๆ ให้แก่บุคคลซึ่งมิได้เป็นสมาชิกในครัวเรือนเดียวกัน

- 2.7 ทำงานให้แก่องค์กร หรือสถาบันการกุศลต่าง ๆ โดยไม่ได้รับค่าจ้างผลกำไรส่วนแบ่ง หรือสิ่งตอบแทนอย่างใด
- 2.8 ไม่พร้อมที่จะทำงาน เนื่องจากเหตุผลอื่น

งาน

งาน หมายถึง กิจกรรมที่ทำที่มีลักษณะอย่างหนึ่งอย่างใด ดังต่อไปนี้

1. กิจกรรมที่ทำแล้วได้รับค่าตอบแทนเป็นเงินหรือสิ่งของ ค่าตอบแทนที่เป็นเงิน อาจจ่ายเป็นรายเดือน รายสัปดาห์ รายวัน หรือรายชิ้น
2. กิจกรรมที่ทำแล้วได้ผลกำไร หรือหวังที่จะได้รับผลกำไร หรือส่วนแบ่งเป็นการตอบแทน
3. กิจกรรมที่ทำให้กับธุรกิจของสมาชิกในครัวเรือน โดยไม่ได้รับค่าจ้างหรือผลกำไรตอบแทนอย่างใด ซึ่งสมาชิกในครัวเรือนที่ประกอบธุรกิจนั้นจะมีสถานภาพการทำงาน เป็นประกอบธุรกิจส่วนตัว หรือนายจ้าง

อาชีพ

อาชีพ หมายถึง ประเภทหรือชนิดของงานที่บุคคลนั้นทำอยู่ บุคคลส่วนมากมีอาชีพเดียว สำหรับบุคคลที่ในสัปดาห์แห่งการสำรวจมีอาชีพมากกว่า 1 อาชีพ ให้นับอาชีพที่มีชั่วโมงทำงานมากที่สุด ถ้าชั่วโมงทำงานแต่ละอาชีพเท่ากัน ให้นับอาชีพที่มีรายได้มากกว่า ถ้าชั่วโมงทำงานและรายได้ที่ได้รับจากแต่ละอาชีพเท่ากัน ให้นับอาชีพที่ผู้ตอบสัมภาษณ์พอใจมากที่สุด ถ้าผู้ตอบสัมภาษณ์ตอบไม่ได้ ให้นับอาชีพที่ได้ทำมานานที่สุด การจัดจำแนกประเภทอาชีพ ตั้งแต่ไตรมาสที่ 1 พ.ศ. 2544 ใช้ตาม International Standard Classification of Occupation, 1988 (ISCO – 88) ขององค์การแรงงานระหว่างประเทศ (ILO)

ก่อน พ.ศ. 2544 การจัดประเภทอาชีพจำแนกตามความเหมาะสมกับลักษณะอาชีพของประเทศไทย โดยอ้างอิง International Standard Classification of Occupation, 1958 (ISCO – 58)

อุตสาหกรรม

อุตสาหกรรม หมายถึง ประเภทของกิจกรรมทางเศรษฐกิจที่ได้ดำเนินการโดยสถานประกอบการที่บุคคลนั้นกำลังทำงานอยู่ หรือประเภทของธุรกิจ ซึ่งบุคคลนั้นได้ดำเนินการอยู่ในสัปดาห์แห่งการสำรวจ ถ้าบุคคลหนึ่งมีอาชีพมากกว่าหนึ่งอย่าง ให้นับที่อุตสาหกรรมตามอาชีพที่บันทึกไว้ การจัดจำแนกประเภทอุตสาหกรรม ตั้งแต่ไตรมาสที่ 1 พ.ศ. 2544 ใช้ตาม International Standard Industrial Classification, (ISIC) ฉบับ Revision 3, 1989 ขององค์การสหประชาชาติ (UN)

ก่อน พ.ศ. 2544 การจัดประเภทอุตสาหกรรมจำแนกตามความเหมาะสมกับลักษณะอุตสาหกรรมของประเทศไทย โดยอ้างอิง International Standard Industrial Classification, (ISIC) 1958

สถานภาพการทำงาน

สถานภาพการทำงาน หมายถึง สถานะของบุคคลที่ทำงานในสถานที่ที่ทำงานหรือธุรกิจ แบ่งออกเป็น 5 ประเภท คือ

1. **นายจ้าง** หมายถึง ผู้ประกอบธุรกิจของตนเองเพื่อหวังผลกำไร หรือส่วนแบ่ง และได้จ้างบุคคลอื่นมาทำงานในธุรกิจในฐานะลูกจ้าง

2. **ประกอบธุรกิจส่วนตัวโดยไม่มีลูกจ้าง** หมายถึง ผู้ประกอบธุรกิจของตนเองโดยลำพังผู้เดียว หรืออาจมีบุคคลอื่นมาร่วมกิจการด้วยเพื่อหวังผลกำไร หรือส่วนแบ่งและไม่ได้จ้างลูกจ้างแต่อาจมีสมาชิกในครัวเรือน หรือผู้ฝึกงานมาช่วยทำงานโดยไม่ได้รับค่าจ้าง หรือค่าตอบแทนอย่างอื่นสำหรับงานที่ทำ

3. **ช่วยธุรกิจในครัวเรือนโดยไม่ได้รับค่าจ้าง** หมายถึง ผู้ที่ช่วยทำงานโดยไม่ได้รับค่าจ้างในไร่นา เกษตร หรือในธุรกิจของสมาชิกในครัวเรือน

4. **ลูกจ้าง** หมายถึง ผู้ที่ทำงานโดยได้รับค่าจ้างเป็นรายเดือน รายสัปดาห์ รายวัน รายชิ้น หรือเหมาจ่าย ค่าตอบแทนที่ได้รับจากการทำงาน อาจจะเป็นเงิน หรือสิ่งของ

ลูกจ้างแบ่งออกเป็น 3 ประเภท

4.1 **ลูกจ้างรัฐบาล** หมายถึง ข้าราชการ พนักงานเทศบาล พนักงานองค์การบริหารส่วนจังหวัด เจ้าหน้าที่องค์การระหว่างประเทศ ตลอดจนลูกจ้างประจำ และชั่วคราวของรัฐบาล

4.2 **ลูกจ้างรัฐวิสาหกิจ** หมายถึง ผู้ที่ทำงานให้กับหน่วยงานรัฐวิสาหกิจ

4.3 **ลูกจ้างเอกชน** หมายถึง ผู้ที่ทำงานให้กับเอกชน หรือธุรกิจของเอกชน รวมทั้งผู้ที่รับจ้างทำงานบ้าน

5. **การรวมกลุ่ม** หมายถึง กลุ่มคนที่มาร่วมกันทำงานโดยมีวัตถุประสงค์เพื่อพึ่งตนเอง และช่วยเหลือซึ่งกันและกัน สมาชิกแต่ละคนมีความเท่าเทียมกันในการกำหนดการทำงานทุกขั้นตอนไม่ว่าเป็นการลงทุน การขาย งานอื่นๆ ของกิจการที่ทำ ตลอดจนการแบ่งรายได้ให้แก่สมาชิกตามที่ตกลงกัน (การรวมกลุ่มดังกล่าวอาจจดทะเบียนจัดตั้งในรูปของสหกรณ์หรือไม่ก็ได้)

การจัดจำแนกประเภทสถานภาพการทำงานตั้งแต่ไตรมาสที่ 1 พ.ศ. 2544 ใช้ตาม International Classification of Status in Employment, 1993 (ICSE – 93) ขององค์การแรงงานระหว่างประเทศ (ILO) มีสถานภาพการทำงานเพิ่มขึ้นอีก 1 กลุ่มคือ การรวมกลุ่ม (Member of Producers' Cooperative)

ชั่วโมงทำงาน

ชั่วโมงทำงาน หมายถึง จำนวนชั่วโมงทำงานจริงทั้งหมด ในสัปดาห์แห่งการสำรวจ สำหรับบุคคลที่มีอาชีพมากกว่าหนึ่งอาชีพ ชั่วโมงทำงาน หมายถึง ยอดรวมของชั่วโมงทำงานทุกอาชีพ สำหรับผู้ที่มีงานประจำซึ่งไม่ได้ทำงานในสัปดาห์แห่งการสำรวจให้บันทึกจำนวนชั่วโมงเป็น 0 ชั่วโมง

การสำรวจก่อนปี 2544 ผู้ที่มีงานประจำซึ่งไม่ได้ทำงานในสัปดาห์แห่งการสำรวจ ให้นับจำนวนชั่วโมงทำงานปกติต่อสัปดาห์เป็นชั่วโมงทำงาน

รายได้ของลูกจ้าง

รายได้ของลูกจ้าง หมายถึง รายได้ของผู้ที่มีสถานภาพการทำงานเป็น ลูกจ้าง ที่ได้รับมาจากการทำงานของอาชีพที่ทำในสัปดาห์แห่งการสำรวจ ซึ่งประกอบด้วยค่าจ้างและผลประโยชน์ตอบแทนอื่นๆ สำหรับลูกจ้าง

ระยะเวลาของการหางานทำ

ระยะเวลาของการหางานทำ หมายถึง ระยะเวลาที่ผู้ว่างงานได้ออกหางานทำ ให้นับตั้งแต่วันที่เริ่มหางานทำจนถึงวันสุดท้ายก่อนวันสัมภาษณ์

คาบการแรงงาน

คาบการแรงงาน หมายถึง ระยะเวลาที่พนักงานออกไปสัมภาษณ์บุคคลในครัวเรือนตัวอย่าง ซึ่งโดยปกติเป็นวันที่ 1 - 12 ของทุกเดือน

ประเภทของครัวเรือนที่อยู่ในขอบข่ายการสำรวจ

ครัวเรือนที่อยู่ในขอบข่ายการสำรวจแบ่งได้เป็น 2 ประเภท คือ

1. **ครัวเรือนส่วนบุคคล** ประกอบด้วยครัวเรือนหนึ่งคน คือ บุคคลเดียวซึ่งหุงหาอาหารและจัดหาสิ่งอุปโภคบริโภคที่จำเป็นแก่การครองชีพโดยไม่เกี่ยวกับผู้ใดซึ่งอาจพำนักอยู่ในเคหสถานเดียวกัน หรือครัวเรือนที่มีบุคคลตั้งแต่สองคนขึ้นไปร่วมกันจัดหา และใช้สิ่งอุปโภคบริโภคที่จำเป็นแก่การครองชีพร่วมกัน ครัวเรือนส่วนบุคคลอาจอาศัยอยู่ในเคหะที่เป็นเรือนไม้ ตึกแถว ห้องแถว ห้องชุด เรือแพ เป็นต้น

2. **ครัวเรือนพิเศษ** ได้แก่ ครัวเรือนซึ่งประกอบด้วย บุคคลหลายคนอยู่กินร่วมกันในสถานที่อยู่แห่งหนึ่งเช่น ที่พักคนงาน หอพักซึ่งไม่ใช่หอพักนักเรียน โดยเฉพาะเพื่อผลประโยชน์ของตนเอง

ครัวเรือนสถาบัน ซึ่งหมายถึง บุคคลหลายคนอยู่ร่วมกันในสถานที่อยู่แห่งหนึ่ง เช่น สถานที่กักกัน วัด กรมทหาร โดยไม่แยกที่อยู่เป็นส่วนเฉพาะคนหรือเฉพาะครัวเรือน นักเรียนที่อยู่ประจำที่โรงเรียน หรือในหอพักนักเรียน เป็นต้น **ไม่อยู่ในคุ่มรวมของการสำรวจนี้**

ระดับการศึกษาที่สำเร็จ

ได้จำแนกการศึกษาตามระดับการศึกษาที่สำเร็จ ดังนี้

1. **ไม่มีการศึกษา** หมายถึง บุคคลที่ไม่เคยเข้าศึกษาในโรงเรียน หรือไม่เคยได้รับการศึกษา

2. **ต่ำกว่าประถมศึกษา** หมายถึง บุคคลที่สำเร็จการศึกษาต่ำกว่าชั้นประถมศึกษาปีที่ 6 หรือชั้นประถมศึกษาปีที่ 7 หรือชั้น ม.3 เดิม

3. **สำเร็จประถมศึกษา** หมายถึง บุคคลที่สำเร็จการศึกษาตั้งแต่ชั้นประถมศึกษาปีที่ 6 หรือชั้นประถมศึกษาปีที่ 7 หรือชั้น ม.3 เดิมขึ้นไป แต่ไม่สำเร็จระดับการศึกษาที่สูงกว่า

4. **สำเร็จมัธยมศึกษาตอนต้น** หมายถึง บุคคลที่สำเร็จการศึกษาตั้งแต่ชั้น ม.3 ม.ศ.3 หรือ ม.6 เดิมขึ้นไป แต่ไม่สำเร็จระดับการศึกษาที่สูงกว่า

5. **สำเร็จมัธยมศึกษาตอนปลาย**

5.1 **สายสามัญ** หมายถึง บุคคลที่สำเร็จการศึกษาประเภทสามัญศึกษาตั้งแต่ชั้น ม.6 ม.ศ.5 หรือ ม.8 เดิมขึ้นไป แต่ไม่สำเร็จระดับการศึกษาที่สูงกว่า

5.2 **อาชีวศึกษา** หมายถึง บุคคลที่สำเร็จการศึกษาประเภทอาชีวศึกษาหรือวิชาชีพ ที่เรียนต่อ จากระดับมัธยมศึกษาตอนต้นหรือเทียบเท่า โดยมีหลักสูตรไม่เกิน 3 ปี และไม่สำเร็จระดับการศึกษาที่สูงกว่า

5.3 **วิชาการศึกษา** หมายถึง บุคคลที่สำเร็จการศึกษาประเภทวิชาการศึกษา (การฝึกหัดครู) ในระดับมัธยมศึกษาตอนปลายหรือเทียบเท่าขึ้นไป แต่ไม่สำเร็จระดับการศึกษาที่สูงกว่า

6. **อุดมศึกษา**

6.1 **สายวิชาการ** หมายถึง บุคคลที่สำเร็จการศึกษาประเภทสามัญศึกษาหรือสายวิชาการ โดยได้รับวุฒิปริญญาตรีบัณฑิตบริหารธุรกิจ ปริญญาตรี โท เอก

6.2 **สายวิชาชีพ** หมายถึง บุคคลที่สำเร็จการศึกษาประเภทอาชีวศึกษา หรือสายวิชาชีพ ที่ได้รับประกาศนียบัตรวิชาชีพชั้นสูง หรือเทียบเท่าอนุปริญญา ปริญญาตรี

6.3 **สายวิชาการศึกษา** หมายถึง บุคคลที่สำเร็จการศึกษาประเภทวิชาการศึกษา และได้รับประกาศนียบัตรระดับอนุปริญญา ปริญญาตรี โท เอก

7. **อาชีวศึกษาระยะสั้น** หมายถึง บุคคลที่สำเร็จการศึกษาหรือการฝึกอบรมประเภทอาชีวศึกษา ที่มีหลักสูตรไม่เกิน 1 ปี และได้รับประกาศนียบัตรหรือใบรับรองเมื่อสำเร็จการศึกษา พื้นความรู้ของผู้เข้าเรียน ได้กำหนดให้แตกต่างตามวิชาเฉพาะแต่ละอย่างที่เรียน แต่อย่างต่ำต้องจบประมปีที 4 หรือเทียบเท่า

8. **อื่น ๆ** หมายถึง บุคคลที่สำเร็จการศึกษาที่ไม่สามารถเทียบชั้นได้

บทที่ 2

ระเบียบวิธี

แผนการสุ่มตัวอย่าง

แผนการสุ่มตัวอย่างที่ใช้เป็นแบบ Stratified Two-Stage Sampling โดยมีจังหวัดเป็นสตราตัม ชุมชมอาคาร (ในเขตเทศบาล) และหมู่บ้าน (นอกเขตเทศบาล) เป็นหน่วยตัวอย่างขั้นที่หนึ่งครัวเรือนส่วนบุคคลและสมาชิกในครัวเรือนพิเศษเป็นหน่วยตัวอย่างขั้นที่สอง

การจัดสตราตัม

จังหวัดเป็นสตราตัมซึ่งมีทั้งสิ้น 76 สตราตัม และในแต่ละสตราตัม (จังหวัด) ได้ทำการแบ่งออกเป็น 2 สตราตัมย่อยตามลักษณะการปกครอง คือ ในเขตเทศบาล และนอกเขตเทศบาล

การเลือกตัวอย่างขั้นที่หนึ่ง

จากแต่ละสตราตัมย่อยหรือแต่ละเขตการปกครอง ได้ทำการเลือกชุมชมอาคาร/หมู่บ้านตัวอย่าง อย่างอิสระต่อกัน โดยให้ความน่าจะเป็นในการเลือกเป็นปฏิภาคกับจำนวนครัวเรือนของชุมชมอาคาร/หมู่บ้านนั้น ๆ ได้จำนวนตัวอย่างทั้งสิ้น 5,796 ชุมชมอาคาร/หมู่บ้าน จากทั้งสิ้นจำนวน 109,966 ชุมชมอาคาร/หมู่บ้าน ซึ่งกระจายไปตามภาคและเขตการปกครอง เป็นดังนี้คือ

ภาค	รวม	ในเขตเทศบาล	นอกเขตเทศบาล
กรุงเทพมหานคร	312	312	-
กลาง (ยกเว้น กทม.)	1,968	1,080	888
เหนือ	1,236	696	540
ตะวันออกเฉียงเหนือ	1,296	720	576
ใต้	984	528	456
รวมทั้งราชอาณาจักร	5,796	3,336	2,460

การเลือกตัวอย่างขั้นที่สอง

ในขั้นนี้เป็นการเลือกครัวเรือนตัวอย่างจากครัวเรือนส่วนบุคคลทั้งสิ้น ในบัญชีรายชื่อครัวเรือน ซึ่งได้จากการนับจุดในแต่ละชุมชุมอาคาร/หมู่บ้านตัวอย่าง ด้วยวิธีการสุ่มแบบมีระบบ โดยกำหนดขนาดตัวอย่าง เป็นดังนี้ คือ

ในเขตเทศบาล : กำหนด 15 ครัวเรือนตัวอย่างต่อชุมชุมอาคาร

นอกเขตเทศบาล : กำหนด 12 ครัวเรือนตัวอย่างต่อหมู่บ้าน

ก่อนที่จะทำการเลือกครัวเรือนตัวอย่างได้มีการจัดเรียงรายชื่อครัวเรือนส่วนบุคคลใหม่ ตามขนาดของครัวเรือน ซึ่งวัดด้วยจำนวนสมาชิกในครัวเรือน

ในกรณีของครัวเรือนพิเศษ ในขั้นนี้เป็นการเลือกสมาชิกตัวอย่างจากครัวเรือนพิเศษ ทุกครัวเรือนในแต่ละชุมชุม-อาคาร/หมู่บ้านตัวอย่าง ด้วยวิธีการสุ่มแบบมีระบบ

จำนวนครัวเรือนส่วนบุคคลตัวอย่างทั้งสิ้นที่ต้องทำการแจกแจง จำแนกตามภาค และเขต การปกครอง เป็นดังนี้คือ

ภาค	รวม	ในเขตเทศบาล	นอกเขตเทศบาล
กรุงเทพมหานคร	4,680	4,680	-
กลาง (ยกเว้น กทม.)	26,856	16,200	10,656
เหนือ	16,920	10,440	6,480
ตะวันออกเฉียงเหนือ	17,712	10,800	6,912
ใต้	13,392	7,920	5,472
รวมทั้งราชอาณาจักร	79,560	50,040	29,520

การหมุนเวียนของหน่วยตัวอย่าง (Rotation sampling)

สำนักงานสถิติแห่งชาติได้เริ่มนำวิธีการเลือกตัวอย่างแบบ Rotation sampling มาประยุกต์ใช้ เพื่อเพิ่มคุณภาพตัวประมาณในโครงการสำรวจภาวะการทำงานของประชากร (สรง.) ตั้งแต่ปี พ.ศ. 2545 เป็นต้น มา โดยแผนการเลือกตัวอย่างที่ใช้เป็นแบบ 4 Rotation groups และ 2-2-2 pattern ซึ่งเป็นการแบ่ง ชุมชุม อาคาร/หมู่บ้านตัวอย่าง(PSUs) ออกเป็น 4 กลุ่ม (4 -Rotation groups) แต่ละ Rotation group เท่ากับ 1 ใน 4 ของจำนวน PSUs ทั้งสิ้นของจังหวัดนั้นๆและในแต่ละ PSU ทำการเลือกครัวเรือนตัวอย่างจำนวน 2 ชุดสำหรับการปฏิบัติงาน ครัวเรือนตัวอย่างจะถูกสัมภาษณ์ 2 ไตรมาสติดกันแล้วเว้น 2 ไตรมาส และจะถูกสัมภาษณ์อีกใน 2 ไตรมาสต่อไป ซึ่งทำให้ในระหว่างไตรมาสที่ติดกันจะมีครัวเรือนตัวอย่างซ้ำกัน 50 % แต่ละไตรมาสเดียวกันในปีที่ติดกันจะมีครัวเรือนตัวอย่างซ้ำกันระหว่าง 0-100 %

ในการดำเนินงานในปี 2547 นั้น PSU ในแต่ละ Rotation group จะทยอยถูกทดแทนทีละ ไตรมาส จนครบ 4 Rotation groups ของปี 2545 และให้ปฏิบัติงานไปจนถึง สรง.48 และ 49 (บางส่วน) สำหรับ ปี 2549 PSU ในแต่ละ Rotation group ของปี 2547 นี้ จะทยอยถูกทดแทนอีกเช่นเดียวกัน และจะดำเนินการเช่น นี้ไปจนถึงปี 2551

วิธีการประมาณผล

การเสนอผลของการสำรวจภาวะการทำงานของประชากร ได้เสนอผลการสำรวจในระดับจังหวัด ส่วนในระดับภาค คือ กรุงเทพมหานคร ภาคกลาง(ยกเว้นกรุงเทพมหานคร) ภาคเหนือ ภาคตะวันออกเฉียงเหนือ และภาคใต้ นั้นได้เสนอผลในระดับเขตการปกครอง คือ ในเขตเทศบาลและนอกเขตเทศบาล

ในการประมาณค่า กำหนดให้

k แทนลำดับที่ของชุมชนอาคาร/หมู่บ้านตัวอย่าง โดยที่ $k = 1, 2, 3, \dots, m_{hlj}$

i แทนหมวดอายุ-เพศ โดยที่ $i = 1, 2, 3, \dots, 20$

j แทนเขตการปกครอง โดยที่ $j = 1, 2$

l แทนจังหวัด โดยที่ $l = 1, 2, 3, \dots, A_h$

h แทนภาค โดยที่ $h = 1, 2, 3, 4, 5$

การประมาณค่ายอดรวม

1. สูตรการประมาณค่ายอดรวมที่ปรับแล้วของจำนวนประชากร ที่มีลักษณะที่ต้องการศึกษา X สำหรับหมวดอายุ-เพศ i เขตการปกครอง j จังหวัด l ภาค h คือ

$$x''_{hlji} = \frac{x'_{hlji}}{y'_{hlji}} Y_{hlji} = r_{hlji} Y_{hlji} \dots\dots\dots(1)$$

โดยที่

x'_{hlji} คือ ค่าประมาณยอดรวมโดยปกติจากการเลือกตัวอย่างสองขั้นตอน ของจำนวนประชากรทั้งสิ้น ที่มีลักษณะที่ต้องการศึกษา X สำหรับหมวดอายุ-เพศ i เขตการปกครอง j จังหวัด l ภาค h

y'_{hlji} คือ ค่าประมาณยอดรวม โดยปกติจากการเลือกตัวอย่างสองขั้นตอน ของจำนวนประชากรทั้งสิ้น สำหรับหมวดอายุ-เพศ i เขตการปกครอง j จังหวัด l ภาค h

Y_{hlji} ^{1/} คือ ค่าประมาณจำนวนประชากรทั้งสิ้น ที่ได้จากการคาดประมาณประชากรของประเทศไทย สำหรับหมวดอายุ-เพศ i เขตการปกครอง j จังหวัด l ภาค h

r_{hlji} คือ อัตราส่วนของค่าประมาณจำนวนประชากรทั้งสิ้น ที่มีลักษณะที่ต้องการการศึกษา X กับค่าประมาณจำนวนประชากรทั้งสิ้น สำหรับหมวดอายุ-เพศ i เขตการปกครอง j จังหวัด l ภาค h

1/ การคาดประมาณประชากรของประเทศไทย พ.ศ. 2543 - 2568 กองวางแผนทรัพยากรมนุษย์ สำนักงานคณะกรรมการพัฒนาการเศรษฐกิจและสังคมแห่งชาติ แผนพัฒนาเศรษฐกิจและสังคมแห่งชาติ ฉบับที่ 9 (พฤษภาคม พ.ศ. 2546)

สูตรการคำนวณค่าประมาณยอดรวมโดยปกติ จากการเลือกตัวอย่างสองขั้นตอน

คือ

$$i) x'_{hlji} = \frac{1}{m_{hlj}} \sum_{k=1}^{m_{hlj}} \frac{1}{P_{hljk}} \frac{N_{hljk}}{n_{hljk}} x_{hljki} \dots\dots\dots (2)$$

โดยที่

x_{hljki} คือ จำนวนประชากรที่แข็งแรงได้ทั้งสิ้น ที่มีลักษณะที่ต้องการศึกษา X ในหมวดอายุ-เพศ i ชุมรุมอาคาร/หมู่บ้านตัวอย่าง k เขตการปกครอง j จังหวัด l ภาค h

N_{hljk} คือ จำนวนครัวเรือนที่นับจดได้ทั้งสิ้นในชุมรุมอาคาร/หมู่บ้านตัวอย่าง k เขตการปกครอง j จังหวัด l ภาค h

n_{hljk} คือ จำนวนครัวเรือนตัวอย่างทั้งสิ้นในชุมรุมอาคาร/หมู่บ้านตัวอย่าง k เขตการปกครอง j จังหวัด l ภาค h

P_{hljk} คือ โอกาสในการเลือกชุมรุมอาคาร/หมู่บ้านตัวอย่าง k เขตการปกครอง j จังหวัด l ภาค h

m_{hlj} คือ จำนวนชุมรุมอาคาร/หมู่บ้านตัวอย่างทั้งสิ้น ในเขตการปกครอง j จังหวัด l ภาค h

$$ii) y'_{hlji} = \frac{1}{m_{hlj}} \sum_{k=1}^{m_{hlj}} \frac{1}{P_{hljk}} \frac{N_{hljk}}{n_{hljk}} y_{hljki} \dots\dots\dots (3)$$

โดยที่

y_{hljki} คือ จำนวนประชากรที่แข็งแรงได้ทั้งสิ้น ในหมวดอายุ-เพศ i ชุมรุมอาคาร/หมู่บ้านตัวอย่าง k เขตการปกครอง j จังหวัด l ภาค h

2. สูตรการประมาณค่ายอดรวมที่ปรับแล้วของจำนวนประชากร ที่มีลักษณะที่ต้องการศึกษา X สำหรับเขตการปกครอง j จังหวัด l ภาค h คือ

$$x''_{hlj} = \sum_{i=1}^{20} x''_{hlji} \dots\dots\dots (4)$$

3. สูตรการประมาณค่ายอดรวมที่ปรับแล้วของจำนวนประชากร ที่มีลักษณะที่ต้องการศึกษา X สำหรับ หมวดยุ-เพศ i จังหวัด l ภาค h คือ

$$x''_{hli} = \sum_{j=1}^2 x''_{hlji} \dots\dots\dots (5)$$

4. สูตรการประมาณค่ายอดรวมที่ปรับแล้วของจำนวนประชากรที่มีลักษณะที่ต้องการศึกษา X สำหรับจังหวัด l ภาค h คือ

$$x''_{hl} = \sum_{j=1}^2 x''_{hlj} = \sum_{i=1}^{20} x''_{hli} \dots\dots\dots (6)$$

5. สูตรการประมาณค่ายอดรวมที่ปรับแล้วของจำนวนประชากรที่มีลักษณะที่ต้องการศึกษา X สำหรับหมวดยุ-เพศ i เขตการปกครอง j ภาค h คือ

$$x''_{hji} = \sum_{l=1}^{A_h} x''_{hlji} \dots\dots\dots (7)$$

โดยที่

A_h คือ จำนวนจังหวัดทั้งสิ้น ในภาค h และ $\sum_{h=1}^5 A_h = 76$

6. สูตรการประมาณค่ายอดรวมที่ปรับแล้วของจำนวนประชากร ที่มีลักษณะที่ต้องการศึกษา X สำหรับเขตการปกครอง j ภาค h คือ

$$x''_{hj} = \sum_{l=1}^{A_h} x''_{hlj} = \sum_{i=1}^{20} x''_{hji} \dots\dots\dots (8)$$

7. สูตรการประมาณค่ายอดรวมที่ปรับแล้ว ของจำนวนประชากร ที่มีลักษณะที่ต้องการศึกษา X สำหรับหมวดยุ-เพศ i ภาค h คือ

$$x''_{hi} = \sum_{l=1}^{A_h} x''_{hli} = \sum_{j=1}^2 x''_{hji} \dots\dots\dots(9)$$

8. สูตรการประมาณค่ายอดรวมที่ปรับแล้วของจำนวนประชากร ที่มีลักษณะที่ต้องการศึกษา X สำหรับภาค h คือ

$$x_h'' = \sum_{l=1}^{A_h} x_{hl}'' = \sum_{j=1}^2 x_{hj}'' = \sum_{i=1}^{20} x_{hi}'' \quad \dots\dots\dots (10)$$

9. สูตรการประมาณค่ายอดรวมที่ปรับแล้วของจำนวนประชากร ที่มีลักษณะที่ต้องการศึกษา X สำหรับเขตการปกครอง j ทั่วประเทศจากร คือ

$$x_j'' = \sum_{h=1}^5 x_{hj}'' \quad \dots\dots\dots (11)$$

10. สูตรการประมาณค่ายอดรวมที่ปรับแล้วของจำนวนประชากร ที่มีลักษณะที่ต้องการศึกษา X สำหรับหมวดอายุ – เพศ i ทั่วประเทศจากร คือ

$$x_i'' = \sum_{h=1}^5 x_{hi}'' \quad \dots\dots\dots (12)$$

11. สูตรการประมาณค่ายอดรวมที่ปรับแล้วของจำนวนประชากร ที่มีลักษณะที่ต้องการศึกษา X สำหรับ ทั่วประเทศจากร คือ

$$x'' = \sum_{h=1}^5 x_h'' = \sum_{j=1}^2 x_j'' = \sum_{i=1}^{20} x_i'' \quad \dots\dots\dots (13)$$

วิธีการเก็บรวบรวมข้อมูล

การสำรวจได้ดำเนินการพร้อมกันทั่วประเทศ ในระหว่างวันที่ 1 – 12 ของเดือน มกราคม- มีนาคม พ.ศ. 2549 มีครัวเรือนที่ตกเป็นตัวอย่างทั้งสิ้น 79,560 ครัวเรือน เป็นครัวเรือนตัวอย่างในกรุงเทพมหานคร 4,680 ครัวเรือน ในเขตเทศบาลอื่น ๆ 45,360 ครัวเรือน และนอกเขตเทศบาล 29,520 ครัวเรือน สำหรับวิธีการเก็บรวบรวมข้อมูลใช้การสัมภาษณ์หัวหน้าครัวเรือน หรือสมาชิกในครัวเรือนที่ตกเป็นตัวอย่าง โดยพนักงานของสำนักงานสถิติแห่งชาติ ซึ่งมีประสบการณ์ในการสำรวจ ทั้งนี้ ในกรุงเทพมหานครใช้พนักงานทำการสัมภาษณ์ จำนวน 44 คน ในจังหวัดอื่น ๆ จำนวน 830 คน

การปิดตัวเลข

ในตารางสถิติ ผลรวมของแต่ละจำนวนอาจไม่เท่ากับยอดรวม เนื่องจากข้อมูลแต่ละจำนวนได้มีการปิดเศษเป็นหลักพัน โดยอิสระจากกัน

บทที่ 3

ผลการสำรวจที่สำคัญ

รายงานนี้เสนอผลการสำรวจภาวะการมีงานทำของประชากรทั่วราชอาณาจักร โดยดำเนินการปฏิบัติงานเก็บรวบรวมข้อมูลระหว่างวันที่ 1 - 12 ของเดือนมกราคม กุมภาพันธ์และมีนาคม พ.ศ. 2549 ซึ่งเป็น การสำรวจไตรมาสที่ 1 ของปี ผลการสำรวจทำให้ทราบถึง ภาวะการมีงานทำ การว่างงาน และลักษณะที่สำคัญ บางประการของกำลังแรงงานในประเทศระหว่าง เดือนมกราคม-มีนาคม พ.ศ. 2549

อนึ่ง จำนวนประชากร ที่ใช้เป็นฐานในการประมาณผลตามระเบียบวิธีการสุ่มตัวอย่างสำหรับ โครงการสำรวจภาวะการทำงานของประชากรตั้งแต่รอบที่ 1 เดือนกุมภาพันธ์ 2538 เป็นต้นมานั้น ได้มีการ เปลี่ยนแปลงเพื่อให้สอดคล้องกับจำนวนประชากรที่ใช้ในการวางแผนพัฒนาเศรษฐกิจและสังคมแห่งชาติ ซึ่งได้จาก การคาดประมาณประชากรของประเทศไทย พ.ศ. 2533-2563 ที่ได้จัดทำขึ้นใหม่โดย กองวางแผนทรัพยากรมนุษย์ สำนักงานคณะกรรมการพัฒนาการเศรษฐกิจและสังคมแห่งชาติ เมื่อเดือนมีนาคม พ.ศ. 2538

1. ลักษณะของกำลังแรงงาน

จำนวนประชากรมีประมาณ 65.1 ล้านคน ในจำนวนนี้เป็นผู้มีอายุ 15 ปีขึ้นไปประมาณ 50.3 ล้านคน โดยเป็นผู้ที่อยู่ในกำลังแรงงานรวมประมาณ 35.6 ล้านคน ซึ่งในจำนวนนี้ส่วนใหญ่อาศัยอยู่นอกเขตเทศบาล คือร้อยละ 69.4 และประมาณร้อยละ 54.7 ของผู้อยู่ในกำลังแรงงานทั้งหมดเป็นชาย

กำลังแรงงานปัจจุบันซึ่งประกอบด้วย ผู้มีงานทำและผู้ที่ยังพร้อมจะทำงาน มีจำนวนประมาณ 35.3 ล้านคน ต่างจากกำลังแรงงานรวมประมาณ 314,300 คน ซึ่งจำนวนที่แตกต่างนี้เป็นผู้ที่ไม่พร้อมจะทำงานเนื่องจาก รอดูดูกาล หรือที่เรียกว่ากำลังแรงงานที่รอดูดูกาล

จำนวนผู้ว่างงานมีประมาณ 6.7 แสนคน หรือร้อยละ 1.9 ของกำลังแรงงานปัจจุบัน ในจำนวนนี้เป็น ผู้ที่กำลังหางานทำประมาณร้อยละ 0.4 และเป็นผู้ที่ไม่ได้หางานทำแต่พร้อมจะทำงานร้อยละ 1.5

ส่วนผู้ที่ไม่อยู่ในกำลังแรงงาน แบ่งเป็น 2 กลุ่มใหญ่ ๆ คือ กลุ่มผู้ที่มีอายุตั้งแต่ 15 ปีขึ้นไป และกลุ่ม ผู้ที่มีอายุต่ำกว่า 15 ปี โดยกลุ่มแรกมีประมาณร้อยละ 22.0 ของประชากรทั้งสิ้น หรือร้อยละ 29.1 ของผู้ที่มีอายุ ตั้งแต่ 15 ปีขึ้นไปทั้งหมด ซึ่งประกอบด้วย แม่บ้านประมาณ 4.8 ล้านคน นักเรียน 4.6 ล้านคน และเด็ก ซรา หรือป่วย พิการจนไม่สามารถทำงานได้ ประมาณ 4.3 ล้านคน สำหรับผู้ที่มีอายุต่ำกว่า 15 ปีนี้มีประมาณ 14.8 ล้านคนหรือ ร้อยละ 22.8 ของประชากรทั้งสิ้น

ตาราง ก จำนวนและอัตราร้อยละของประชากร จำแนกตามสถานภาพแรงงาน เพศ และเขตการปกครอง

สถานภาพแรงงาน	ทั่วราชอาณาจักร			ในเขตเทศบาล			นอกเขตเทศบาล		
	รวม	ชาย	หญิง	รวม	ชาย	หญิง	รวม	ชาย	หญิง
	จำนวน ('000)								
ยอดรวม	65,103.3	31,968.9	33,134.4	19,646.1	9,407.9	10,238.3	45,457.2	22,561.0	22,896.1
กำลังแรงงานรวม	35,618.6	19,492.4	16,126.3	10,887.9	5,689.7	5,198.2	24,730.8	13,802.7	10,928.1
1. กำลังแรงงานปัจจุบัน	35,304.3	19,353.5	15,950.8	10,867.9	5,682.0	5,185.9	24,436.3	13,671.5	10,764.9
1.1 ผู้มีงานทำ	34,638.1	18,990.5	15,647.6	10,708.5	5,596.2	5,112.3	23,929.6	13,394.3	10,535.3
1) ทำงาน	33,715.4	18,419.3	15,296.1	10,600.3	5,533.5	5,066.9	23,115.1	12,885.9	10,229.2
2) มีงานประจำแต่ไม่ได้ทำงาน	922.7	571.2	351.6	108.2	62.8	45.4	814.5	508.4	306.1
1.2 ผู้ว่างงาน	666.2	363.0	303.2	159.4	85.8	73.6	506.8	277.2	229.6
1) หางานทำ	124.8	67.3	57.6	36.0	17.7	18.2	88.9	49.5	39.3
2) ไม่หางานทำแต่พร้อมที่จะทำงาน	541.4	295.8	245.6	123.5	68.1	55.3	417.9	227.6	190.3
2. กำลังแรงงานที่รอฤดูกาล	314.4	138.9	175.5	20.0	7.7	12.3	294.4	131.2	163.2
ไม่อยู่ในกำลังแรงงานอายุ 15 ปีขึ้นไป	14,643.0	4,894.5	9,748.5	4,723.9	1,679.7	3,044.2	9,919.1	3,214.7	6,704.4
1. ทำงานบ้าน	4,773.9	174.8	4,599.1	1,444.6	73.0	1,371.6	3,329.3	101.8	3,227.5
2. เรียนหนังสือ	4,627.6	2,236.3	2,391.3	1,638.6	783.5	855.1	2,989.1	1,452.8	1,536.2
3. ยังเด็ก ขวาไม่สามารถทำงานได้	4,267.8	1,864.5	2,403.3	1,282.7	576.0	706.7	2,985.1	1,288.5	1,696.6
4. อื่น ๆ	973.6	618.8	354.8	358.0	247.2	110.8	615.6	371.6	244.0
อายุต่ำกว่า 15 ปี	14,841.7	7,582.1	7,259.6	4,034.3	2,038.4	1,995.9	10,807.3	5,543.7	5,263.7
	อัตราร้อยละ								
ยอดรวม	100.0	100.0	100.0	100.0	100.0	100.0	100.0	100.0	100.0
กำลังแรงงานรวม	54.7	61.0	48.7	55.4	60.5	50.8	54.4	61.2	47.7
1. กำลังแรงงานปัจจุบัน	54.2	60.5	48.1	55.3	60.4	50.7	53.8	60.6	47.0
1.1 ผู้มีงานทำ	53.2	59.4	47.2	54.5	59.5	49.9	52.6	59.4	46.0
1) ทำงาน	51.8	57.6	46.2	54.0	58.8	49.5	50.9	57.1	44.7
2) มีงานประจำแต่ไม่ได้ทำงาน	1.4	1.8	1.1	0.6	0.7	0.4	1.8	2.3	1.3
1.2 ผู้ว่างงาน	1.0	1.1	0.9	0.8	0.9	0.7	1.1	1.2	1.0
1) หางานทำ	0.2	0.2	0.2	0.2	0.2	0.2	0.2	0.2	0.2
2) ไม่หางานทำแต่พร้อมที่จะทำงาน	0.8	0.9	0.7	0.6	0.7	0.5	0.9	1.0	0.8
2. กำลังแรงงานที่รอฤดูกาล	0.5	0.4	0.5	0.1	0.1	0.1	0.7	0.6	0.7
ไม่อยู่ในกำลังแรงงานอายุ 15 ปีขึ้นไป	22.5	15.3	29.4	24.0	17.9	29.7	21.8	14.3	29.3
1. ทำงานบ้าน	7.3	0.6	13.9	7.4	0.8	13.4	7.3	0.5	14.1
2. เรียนหนังสือ	7.1	7.0	7.2	8.3	8.3	8.4	6.6	6.4	6.7
3. ยังเด็ก ขวาไม่สามารถทำงานได้	6.6	5.8	7.3	6.5	6.1	6.9	6.6	5.7	7.4
4. อื่น ๆ	1.5	1.9	1.1	1.8	2.6	1.1	1.4	1.7	1.1
อายุต่ำกว่า 15 ปี	22.8	23.7	21.9	20.5	21.7	19.5	23.8	24.6	23.0

ตาราง ข จำนวนและอัตราร้อยละของประชากร จำแนกตามสถานภาพแรงงาน เพศ ภาคและเขตการปกครอง

สถานภาพแรงงาน และเพศ	ทั่วราชอาณาจักร				กลาง				เหนือ				ตะวันออกเฉียงเหนือ				ใต้			
	รวม		ในเขตฯ		นอกเขตฯ		กรุงเทพมหานคร		รวม		ในเขตฯ		นอกเขตฯ		รวม		ในเขตฯ		นอกเขตฯ	
	จำนวน	ร้อยละ	จำนวน	ร้อยละ	จำนวน	ร้อยละ	จำนวน	ร้อยละ	จำนวน	ร้อยละ	จำนวน	ร้อยละ	จำนวน	ร้อยละ	จำนวน	ร้อยละ	จำนวน	ร้อยละ	จำนวน	ร้อยละ
จำนวน ('000)																				
ยอดรวม	65,103.3	19,646.1	45,457.2	6,831.2	15,751.6	5,153.7	10,597.9	11,718.2	2,266.3	9,451.9	21,962.1	3,308.3	18,653.8	8,840.3	2,086.7	6,753.6				
	35,618.6	10,887.9	24,730.8	3,913.0	9,222.1	2,991.4	6,230.7	6,581.9	1,237.4	5,344.5	11,111.7	1,650.9	9,460.7	4,790.0	1,095.2	3,694.8				
	14,643.0	4,723.9	9,919.1	1,744.0	3,323.5	1,159.1	2,164.5	2,587.5	545.1	2,042.4	5,244.1	819.9	4,424.2	1,743.9	455.8	1,288.0				
	14,841.7	4,034.3	10,807.3	1,174.1	3,206.0	1,003.2	2,202.8	2,548.8	483.9	2,065.0	5,606.3	837.5	4,768.9	2,306.4	535.7	1,770.7				
	31,968.9	9,407.9	22,561.0	3,220.8	7,700.0	2,473.4	5,226.6	5,763.0	1,079.3	4,683.7	10,914.5	1,617.6	9,296.9	4,370.7	1,016.8	3,353.9				
ชาย	19,492.4	5,689.7	13,802.7	2,028.9	4,908.2	1,550.3	3,357.9	3,548.5	633.6	2,914.9	6,388.2	896.3	5,489.9	2,618.6	578.7	2,040.0				
	4,894.5	1,679.7	3,214.7	587.2	1,153.4	419.4	734.1	921.0	207.3	713.7	1,657.5	297.7	1,359.8	575.4	168.1	407.2				
	7,582.1	2,038.4	5,543.7	604.6	1,638.4	503.8	1,134.7	1,293.5	238.4	1,055.1	2,868.8	421.6	2,447.2	1,176.7	270.0	906.7				
	33,134.4	10,238.3	22,896.1	3,610.4	8,051.6	2,680.3	5,371.3	5,955.2	1,187.0	4,768.2	11,047.6	1,690.7	9,356.9	4,469.6	1,069.9	3,399.7				
	16,126.3	5,198.2	10,928.1	1,884.1	4,313.9	1,441.1	2,872.8	3,033.4	603.8	2,429.6	4,723.5	752.6	3,970.9	2,171.4	516.5	1,654.9				
หญิง	9,748.5	3,044.2	6,704.4	1,166.8	2,170.1	739.7	1,430.4	1,666.5	337.8	1,328.7	3,586.6	522.2	3,064.4	1,168.5	287.7	880.8				
	7,259.6	1,995.9	5,263.7	569.5	1,567.6	499.4	1,068.1	1,255.3	245.4	1,009.9	2,737.5	415.9	2,321.6	1,129.7	265.7	864.0				
	100.0	100.0	100.0	100.0	100.0	100.0	100.0	100.0	100.0	100.0	100.0	100.0	100.0	100.0	100.0	100.0				
	54.7	55.4	54.4	57.3	58.6	58.0	58.8	56.2	54.6	56.5	50.6	49.9	50.7	54.2	52.5	54.7				
	22.5	24.0	21.8	25.5	21.1	22.5	20.4	22.1	24.1	21.6	23.9	24.8	23.7	19.7	21.8	19.1				
24.0	20.5	23.8	17.2	20.4	19.5	20.8	21.8	21.4	21.9	25.5	25.3	25.6	30.1	25.7	26.2					
ยอดรวม	100.0	100.0	100.0	100.0	100.0	100.0	100.0	100.0	100.0	100.0	100.0	100.0	100.0	100.0	100.0	100.0				
	61.0	60.5	61.2	63.0	63.7	62.7	64.3	61.6	58.7	62.2	58.5	55.5	59.1	59.9	56.9	60.8				
	15.3	17.9	14.3	18.2	15.0	17.0	14.0	16.0	19.2	15.2	15.2	18.4	14.6	13.2	16.5	12.1				
	23.7	21.7	24.6	18.8	21.3	20.4	21.7	22.4	22.1	22.5	26.3	26.1	26.3	26.9	26.6	27.0				
	100.0	100.0	100.0	100.0	100.0	100.0	100.0	100.0	100.0	100.0	100.0	100.0	100.0	100.0	100.0	100.0				
ชาย	48.7	50.8	47.7	52.2	53.6	53.8	53.5	50.9	50.9	51.0	42.8	44.5	42.4	48.6	48.3	48.7				
	29.4	29.7	29.3	32.0	27.0	27.6	26.6	28.0	28.5	27.9	32.5	30.9	32.8	26.1	26.9	25.9				
	21.9	19.5	23.0	15.8	19.5	18.6	19.9	21.1	20.7	21.2	24.8	24.6	24.8	25.3	24.8	25.4				

2. การมีส่วนร่วมในกำลังแรงงาน

ตาราง ค แสดงอัตราการมีส่วนร่วมในกำลังแรงงาน หรือร้อยละของประชากรที่อยู่ในกำลังแรงงานรวม (รวมกำลังแรงงานที่รอฤดูกาลด้วย) ต่อประชากรที่มีอายุ 15 ปีขึ้นไปทั้งหมด พบว่าการมีส่วนร่วมในกำลังแรงงานของประชากรมีอยู่ร้อยละ 70.9 โดยผู้ที่อยู่นอกเขตเทศบาลมีอัตราการมีส่วนร่วมในกำลังแรงงานมากกว่าผู้ที่อยู่ในเขตเทศบาลคือร้อยละ 71.4 และร้อยละ 69.7 ตามลำดับ

ตาราง ค อัตราการมีส่วนร่วมในกำลังแรงงาน จำแนกตามหมวดอายุ เพศ ภาค และเขตการปกครอง

(หน่วยเป็นร้อยละ)

หมวดอายุ (ปี) และเพศ	ทั่วราชอาณาจักร			กรุงเทพมหานคร			ภาคกลาง			ภาคเหนือ			ภาคตะวันออกเฉียงเหนือ			ภาคใต้		
	รวม	ในเขตเทศบาล		รวม	ในเขตเทศบาล		รวม	ในเขตเทศบาล		รวม	ในเขตเทศบาล		รวม	ในเขตเทศบาล		รวม	ในเขตเทศบาล	
		นอกเขตเทศบาล	นอกเขตเทศบาล		นอกเขตเทศบาล	นอกเขตเทศบาล		นอกเขตเทศบาล	นอกเขตเทศบาล		นอกเขตเทศบาล	นอกเขตเทศบาล		นอกเขตเทศบาล	นอกเขตเทศบาล		นอกเขตเทศบาล	
ยอดรวม	70.9	69.7	71.4	69.2	73.5	72.1	74.2	71.8	69.4	72.4	67.9	66.8	68.1	73.3	70.6	74.2		
15-19	25.5	21.1	27.1	20.4	28.6	24.0	30.8	24.4	17.2	26.2	22.4	18.9	23.0	31.8	23.6	34.3		
20-24	67.5	60.6	70.6	51.4	75.7	72.2	77.6	68.7	59.3	70.9	65.1	54.9	66.9	69.0	69.2	69.0		
25-29	86.0	88.4	84.7	87.4	90.8	90.9	90.7	86.6	90.2	85.7	80.4	85.1	79.5	86.0	88.2	85.3		
30-34	88.5	90.5	87.4	92.2	90.0	89.3	90.4	88.7	90.0	88.4	84.7	88.4	84.0	90.0	90.7	89.8		
35-39	89.0	89.3	88.8	89.1	89.6	88.1	90.4	92.1	92.9	91.9	86.4	88.8	86.0	89.9	90.5	89.7		
40-49	87.9	86.7	88.4	84.2	88.0	86.9	88.5	91.2	91.1	91.2	85.6	86.2	85.5	91.7	90.3	92.1		
50-59	78.5	74.2	80.3	70.6	77.1	74.4	78.3	81.5	78.7	82.2	78.0	76.0	78.4	84.7	78.0	86.8		
60 ขึ้นไป	35.4	26.0	39.1	16.0	33.8	27.6	36.5	37.3	32.0	38.7	37.7	32.8	38.5	43.1	33.4	46.1		
ชาย	79.9	77.2	81.1	77.6	81.0	78.7	82.1	79.4	75.4	80.3	79.4	75.1	80.2	82.0	77.5	83.4		
15-19	31.2	23.5	34.0	22.1	33.6	25.4	37.4	30.2	18.6	32.8	27.4	22.0	28.3	42.2	29.7	46.0		
20-24	75.7	66.0	80.0	58.7	80.3	75.9	82.5	77.8	62.5	81.3	75.7	59.7	78.5	77.4	74.4	78.3		
25-29	94.2	93.4	94.6	92.5	96.0	95.7	96.2	95.0	95.0	95.1	92.7	91.0	93.0	94.4	92.5	95.0		
30-34	95.9	96.6	95.5	97.4	96.3	95.8	96.5	95.3	97.5	94.8	93.8	94.7	93.6	99.0	98.3	99.2		
35-39	96.7	96.9	96.6	98.6	96.1	94.6	96.8	98.0	97.3	98.2	95.5	95.9	95.4	97.3	98.0	97.2		
40-49	96.4	94.9	97.1	93.5	95.6	94.8	96.1	97.2	96.4	97.4	97.1	96.2	97.3	97.6	96.3	98.0		
50-59	91.2	88.0	92.5	87.3	88.9	86.4	90.1	90.4	89.6	90.6	93.5	90.0	94.1	93.4	88.4	94.9		
60 ขึ้นไป	47.7	34.3	52.8	23.7	43.6	34.2	47.5	47.7	39.9	49.5	54.0	44.1	55.7	55.0	41.3	59.1		
หญิง	62.3	63.1	62.0	62.0	66.5	66.1	66.8	64.5	64.1	64.7	56.8	59.0	56.4	65.0	64.2	65.3		
15-19	19.5	18.7	19.8	18.8	23.4	22.7	23.8	18.5	15.8	19.2	17.0	15.8	17.3	20.9	17.4	22.1		
20-24	59.0	55.5	60.7	44.9	71.0	68.5	72.4	59.4	56.4	60.2	53.7	50.0	54.4	60.5	64.2	59.2		
25-29	77.7	83.7	74.2	83.0	85.4	86.3	85.0	77.9	85.6	76.0	67.1	79.0	64.9	77.5	84.1	75.3		
30-34	81.4	85.0	79.5	87.6	83.9	83.3	84.2	82.4	83.3	82.1	75.8	82.5	74.6	81.3	83.6	80.6		
35-39	81.8	82.5	81.5	80.8	83.7	82.3	84.4	86.6	89.1	86.0	77.8	82.3	77.0	82.8	83.6	82.6		
40-49	79.9	79.4	80.2	76.3	81.0	79.9	81.5	85.6	86.5	85.3	74.5	76.9	74.1	86.1	84.8	86.5		
50-59	66.9	62.1	68.9	56.3	66.5	64.1	67.6	73.1	69.0	74.1	63.5	63.2	63.5	76.7	68.6	79.2		
60 ขึ้นไป	25.5	19.7	27.9	10.4	26.2	22.6	27.9	28.3	25.4	29.1	24.5	23.9	24.6	33.3	27.0	35.3		

เมื่อพิจารณาตามหมวดอายุพบว่า การมีส่วนร่วมในกำลังแรงงานมีอัตราสูงเกือบทุกหมวดอายุ สำหรับหมวดอายุ 15-19 ปี ซึ่งเป็นหมวดอายุที่อยู่ในวัยเรียนก็ยังมีโอกาสเป็นผู้มีส่วนร่วมในกำลังแรงงานในฐานะช่วยธุรกิจของครัวเรือนได้ โดยเฉพาะผู้ที่อาศัยอยู่นอกเขตเทศบาลที่ครัวเรือนประกอบกิจกรรมทางการเกษตร จึงพบว่าการมีส่วนร่วมในกำลังแรงงานมีอัตราสูงกว่าผู้ที่อาศัยอยู่ในเขตเทศบาล ซึ่งส่วนใหญ่กำลังเรียนหนังสืออยู่เพียงอย่างเดียว

เมื่อพิจารณาระหว่างเพศพบว่า ชายมีส่วนร่วมในกำลังแรงงานมากกว่าหญิง (ร้อยละ 79.9 และร้อยละ 62.3 ตามลำดับ) นอกจากนี้ ในเขตเทศบาลและนอกเขตเทศบาล รวมทั้งภาคต่างๆ มีลักษณะเช่นเดียวกัน

จากตาราง ๗ เมื่อพิจารณาอัตราการมีส่วนร่วมในกำลังแรงงานกับสถานภาพสมรส พบว่าผู้ที่มีสถานภาพหย่า มีส่วนร่วมในกำลังแรงงานในอัตราสูงสุด คือร้อยละ 82.6 และนอกจากนี้ยังพบว่าชายที่มีสถานภาพสมรสและหญิงที่มีสถานภาพหย่า มีส่วนร่วมในกำลังแรงงานสูงสุด คือร้อยละ 89.9 และร้อยละ 79.7 ตามลำดับ เมื่อพิจารณาตามเขตการปกครองพบว่า ในเขตเทศบาลผู้ที่มีสถานภาพหย่า มีส่วนร่วมในกำลังแรงงานในอัตราสูงสุดคือร้อยละ 81.5 ชายที่สมสร้อยละ 87.0 และหญิงที่หย่าร้อยละ 81.0 ส่วนนอกเขตเทศบาลผู้ที่มีสถานภาพหย่า มีส่วนร่วมในกำลังแรงงานในอัตราสูงสุดคือร้อยละ 83.3 ชายที่สมสร้อยละ 91.0 และหญิงที่หย่าร้อยละ 78.9 (ไม่นับรวมกำลังแรงงานที่เคยสมรสแต่ไม่ทราบสถานภาพ ซึ่งมีเพียงเล็กน้อยคิดเป็นร้อยละ 0.01 ของกำลังแรงงานทั้งหมด)

ตาราง ข อัตรการมีส่วนร่วมในกำลังแรงงาน จำแนกตามสถานภาพสมรส เพศ และเขตการปกครอง

(หน่วยเป็นร้อยละ)

เขตการปกครอง และเพศ	สถานภาพสมรส						
	รวม	โสด	สมรส	หม้าย	หย่า	แยกกันอยู่	เคยสมรสแต่ไม่ทราบ สถานภาพ
ยอดรวม	70.9	57.0	79.6	38.4	82.6	77.8	65.7
ชาย	79.9	61.8	89.9	42.2	87.5	82.8	74.1
หญิง	62.3	50.8	69.8	37.5	79.7	74.8	58.5
ในเขตเทศบาล	69.7	60.7	78.0	36.5	81.5	77.0	52.0
ชาย	77.2	62.1	87.0	37.2	82.7	80.6	56.0
หญิง	63.1	59.4	68.8	36.4	81.0	74.9	46.6
นอกเขตเทศบาล	71.4	54.6	80.3	39.2	83.3	78.3	78.3
ชาย	81.1	61.6	91.0	43.9	89.7	84.0	100.0
หญิง	62.0	44.1	70.1	38.0	78.9	74.7	65.8

เมื่อพิจารณาอัตราการมีส่วนร่วมในกำลังแรงงาน กับระดับการศึกษาที่สำเร็จ จากตาราง ข พบว่า ผู้ที่เข้าสู่กำลังแรงงานส่วนใหญ่จบการศึกษาในระดับอุดมศึกษา ประถมศึกษา และต่ำกว่าประถมศึกษา ส่วนผู้ที่จบ การศึกษาระดับมัธยมศึกษาตอนต้น และมัธยมศึกษาตอนปลาย โดยเฉพาะสายสามัญและสายวิชาการศึกษามี ส่วนร่วมในกำลังแรงงานน้อยกว่า เนื่องจากกำลังแรงงานในส่วนนี้มีโอกาสศึกษาต่อมากกว่าระดับการศึกษาอื่นๆ ส่วน ผู้ที่อาศัยอยู่นอกเขตเทศบาลมีอัตราการมีส่วนร่วมในกำลังแรงงานมากกว่าผู้ที่อาศัยอยู่ในเขตเทศบาลเกือบทุกระดับ การศึกษา ยกเว้นผู้ที่จบระดับมัธยมศึกษาตอนต้น ระดับมัธยมศึกษาตอนปลายสายอาชีวศึกษาและระดับอุดมศึกษา สายวิชาชีพที่ในเขตเทศบาลมีอัตราการเข้าสู่กำลังแรงงานมากกว่านอกเขตเทศบาล

ตาราง ง อัตราการมีส่วนร่วมในกำลังแรงงาน จำแนกตามระดับการศึกษาที่สำเร็จ เพศ และเขตการปกครอง

(หน่วยเป็นร้อยละ)

เขตการปกครอง และเพศ	รวม	ไม่มี การ ศึกษา	ต่ำกว่า ประถม ศึกษา	ประถม ศึกษา	มัธยม ศึกษา ตอนต้น	ระดับการศึกษาที่สำเร็จ						อื่น ๆ ^{1/} ไม่ทราบ	
						มัธยมศึกษาตอนปลาย			อุดมศึกษา				
						สาย สามัญ	อาชีว ศึกษา	วิชาการ ศึกษา	สาย วิชาการ	สาย วิชาชีพ	สาย วิชาการ ศึกษา		
ยอดรวม	70.9	48.7	70.7	78.4	59.4	66.3	71.8	57.4	90.5	86.4	86.1	81.9	72.4
ชาย	79.9	63.2	82.3	86.0	68.9	74.8	76.4	57.4	92.4	90.3	88.6	92.2	74.8
หญิง	62.3	41.9	61.1	69.7	48.6	57.6	64.6	57.5	89.0	82.4	84.5	71.6	69.0
ในเขตเทศบาล	69.7	39.0	64.2	77.1	60.1	58.9	73.8	54.1	89.8	86.9	84.1	84.3	71.1
ชาย	77.2	51.7	76.6	84.3	67.6	66.8	79.1	62.4	91.3	88.3	87.3	90.3	72.1
หญิง	63.1	33.5	55.5	69.6	51.4	51.7	66.0	48.4	88.7	85.3	82.4	78.7	69.7
นอกเขตเทศบาล	71.4	51.3	72.5	78.7	59.1	71.8	69.7	60.6	92.1	86.0	87.8	78.0	74.9
ชาย	81.1	66.2	83.7	86.5	69.5	80.2	73.8	54.6	95.2	92.2	89.7	95.1	79.5
หญิง	62.0	44.2	62.8	69.8	47.3	62.4	63.0	73.0	89.7	79.2	86.5	59.4	67.3

1/ รวมอาชีวศึกษาระยะสั้น

3. กำลังแรงงานที่เป็นผู้มีงานทำ

3.1 สถานภาพการทำงาน

ในจำนวนผู้มีงานทำทั้งสิ้นประมาณ 34.6 ล้านคนนั้น ส่วนใหญ่ทำงานในฐานะลูกจ้าง ร้อยละ 47.7 ในจำนวนนี้ประมาณ 4 ใน 5 เป็นลูกจ้างเอกชน รองลงมาคือ ทำงานส่วนตัวโดยไม่มีลูกจ้างร้อยละ 31.2 ช่วยธุรกิจ ในครัวเรือนโดยไม่ได้รับค่าจ้างร้อยละ 17.7 นายจ้างร้อยละ 3.2 ส่วนการรวมกลุ่มมีเพียงร้อยละ 0.2 ของผู้มีงานทำทั้งหมด

สถานภาพการทำงานของผู้มีงานทำทั้งในเขตเทศบาลและนอกเขตเทศบาลมีลักษณะเช่นเดียวกับภาพรวมคือ ในเขตเทศบาลส่วนใหญ่ทำงานในฐานะลูกจ้างมากถึงร้อยละ 61.1 ในจำนวนนี้เป็นลูกจ้างเอกชนร้อยละ 47.5 และนอกเขตเทศบาลผู้มีงานทำส่วนใหญ่ทำงานในฐานะลูกจ้าง ร้อยละ 41.7 ซึ่งเป็นลูกจ้างเอกชนร้อยละ 35.1 รองลงมาคือ ทำงานส่วนตัวโดยไม่มีลูกจ้างร้อยละ 22.6 สำหรับในเขตเทศบาล และมากถึงร้อยละ 35.1 สำหรับนอกเขตเทศบาล ส่วนผู้ที่ทำงานช่วยธุรกิจในครัวเรือนโดยไม่ได้รับค่าจ้างนั้น ในเขตเทศบาลมีสัดส่วนค่อนข้างต่ำ เมื่อเทียบกับนอกเขตเทศบาล คือร้อยละ 11.7 เทียบกับร้อยละ 20.4 ทั้งนี้เนื่องมาจากความแตกต่างของสภาพทางเศรษฐกิจและสังคม (ตาราง ๑)

ตาราง ๑ จำนวนและอัตราร้อยละของผู้มีงานทำ จำแนกตามสถานภาพทำงาน ภาคและเขตการปกครอง

สถานภาพทำงาน	ทั่วราชอาณาจักร		กรุงเทพฯ- มหานคร		ภาคกลาง		ภาคเหนือ		ภาคตะวันออกเฉียงเหนือ				ภาคใต้			
	รวม	ในเขตฯ	นอกเขตฯ	รวม	ในเขตฯ	นอกเขตฯ	รวม	ในเขตฯ	นอกเขตฯ	รวม	ในเขตฯ	นอกเขตฯ	รวม	ในเขตฯ	นอกเขตฯ	
																อัตรา
จำนวน ('000)																
ยอดรวม	34,638.1	10,708.5	23,929.6	3,856.2	9,073.7	2,948.2	6,125.5	6,411.5	1,214.3	5,197.2	10,582.0	1,610.2	8,971.9	4,714.7	1,079.7	3,635.0
ชายจ้าง	1,102.3	489.9	612.3	209.7	251.8	94.2	157.6	250.6	60.3	190.3	175.5	55.2	120.3	214.6	70.5	144.1
ลูกจ้างรัฐบาล	3,044.8	1,455.2	1,589.6	377.9	733.3	334.6	398.6	576.5	215.3	361.1	918.8	340.6	578.2	438.3	186.7	251.6
ลูกจ้างเอกชน	13,476.5	5,089.0	8,387.6	2,308.9	4,543.1	1,572.0	2,971.1	2,074.8	386.5	1,688.3	2,979.4	438.5	2,541.0	1,570.3	383.1	1,187.2
ทำงานส่วนตัว	10,802.5	2,415.9	8,386.6	665.9	2,178.1	618.0	1,560.1	2,104.7	354.1	1,750.6	4,322.2	498.6	3,823.5	1,531.7	279.3	1,252.4
ช่วยธุรกิจไม่ครัวเรือน	6,135.3	1,249.5	4,885.8	292.4	1,361.2	328.0	1,033.2	1,387.8	196.1	1,191.7	2,138.5	273.3	1,865.3	955.3	159.7	795.7
การรวมกลุ่ม	76.7	9.1	67.7	1.4	6.3	1.4	4.9	17.1	1.8	15.3	47.6	4.0	43.5	4.4	0.5	4.0
อัตราร้อยละ																
ยอดรวม	100.0	100.0	100.0	100.0	100.0	100.0	100.0	100.0	100.0	100.0	100.0	100.0	100.0	100.0	100.0	100.0
ชายจ้าง	3.2	4.6	2.6	5.4	2.8	3.2	2.6	3.9	4.9	3.7	1.7	3.4	1.3	4.6	6.5	4.0
ลูกจ้างรัฐบาล	8.8	13.6	6.6	9.8	8.1	11.4	6.5	9.0	17.7	7.0	8.7	21.2	6.4	9.3	17.3	6.9
ลูกจ้างเอกชน	38.9	47.5	35.1	59.9	50.1	53.3	48.5	32.4	31.8	32.5	28.2	27.2	28.3	33.3	35.5	32.7
ทำงานส่วนตัว	31.2	22.6	35.1	17.3	24.0	21.0	25.5	32.8	29.1	33.7	40.8	31.0	42.6	32.5	25.9	34.5
ช่วยธุรกิจไม่ครัวเรือน	17.7	11.7	20.4	7.6	15.0	11.1	16.9	21.7	16.1	22.9	20.2	17.0	20.8	20.3	14.8	21.9
การรวมกลุ่ม	0.2	0.1	0.3	0.0	0.1	0.1	0.1	0.3	0.1	0.3	0.5	0.3	0.5	0.1	0.0	0.1

ตาราง ๑ จำนวนและอัตราร้อยละของผู้มีงานทำ จำแนกตามหมวดอุตสาหกรรม ภาค และเขตการปกครอง

อุตสาหกรรม	รัฐชวา		รัฐสุมาตรา		รัฐชวา		รัฐชวา		รัฐชวา		รัฐชวา		รัฐชวา		รัฐชวา	
	จำนวน ('000)		จำนวน ('000)		จำนวน ('000)		จำนวน ('000)		จำนวน ('000)		จำนวน ('000)		จำนวน ('000)		จำนวน ('000)	
	รวม	ในเขต	รวม	ในเขต	รวม	ในเขต	รวม	ในเขต	รวม	ในเขต	รวม	ในเขต	รวม	ในเขต	รวม	ในเขต
ยอดรวม	34,638.1	10,708.6	23,929.6	3,856.2	9,073.7	2,948.2	6,125.5	1,214.3	5,197.2	10,582.0	1,610.2	8,971.9	4,714.7	1,079.7	3,635.0	
ภาคเกษตรกรรม	12,403.7	737.9	11,665.8	28.7	2,244.4	167.7	2,076.6	184.8	2,774.1	5,019.1	239.3	4,779.8	2,152.7	117.4	2,035.3	
1. เกษตรกรรม การล่าสัตว์ และการป่าไม้	11,951.5	674.0	11,277.5	21.5	2,103.8	147.3	1,956.5	180.2	2,725.8	4,936.9	232.4	4,704.5	1,983.2	92.5	1,890.8	
2. การประมง	452.2	63.9	388.3	7.1	140.6	20.4	120.2	52.9	48.3	82.2	6.9	75.3	169.5	24.9	144.6	
นอกภาคเกษตรกรรม	22,234.4	9,970.7	12,263.7	3,827.5	6,829.3	2,780.5	4,048.9	1,029.5	2,423.1	5,562.9	1,370.9	4,192.1	2,562.0	962.3	1,599.7	
1. การทำเหมืองแร่ และเหมืองหิน	72.5	13.9	58.6	2.6	14.6	4.8	9.8	14.3	2.4	31.7	2.1	29.6	9.3	1.9	7.4	
2. การผลิต	5,764.2	2,227.2	3,537.0	902.4	2,557.3	922.6	1,634.7	775.6	630.0	1,141.8	162.2	979.6	387.2	94.4	292.7	
3. การไฟฟ้า ก๊าซ และการประปา	117.4	63.6	53.9	12.5	48.9	24.0	24.9	20.1	10.7	24.9	12.2	12.7	11.1	5.5	5.6	
4. การก่อสร้าง	2,403.6	604.0	1,799.6	203.2	525.9	156.7	369.3	521.6	441.3	937.6	108.5	829.1	215.3	55.4	159.9	
5. การขายส่ง การขายปลีก การซ่อมแซมยานยนต์ รถจักรยานยนต์ ของใช้ส่วนบุคคล และของใช้ในครัวเรือน	5,684.3	2,526.4	3,157.9	923.8	1,465.2	606.0	859.2	297.7	597.7	1,568.4	411.8	1,156.6	831.5	287.1	544.4	
6. โรงแรม และภัตตาคาร	2,277.1	1,284.7	992.4	402.2	660.3	340.5	319.8	337.1	146.6	190.5	186.9	275.5	415.0	208.4	206.6	
7. การขนส่ง สถานที่เก็บสินค้า และการคมนาคม	1,112.7	628.9	483.8	346.7	329.3	152.1	177.1	105.5	33.3	72.2	54.2	167.3	109.6	42.6	67.1	
8. การเป็นสื่อกลางทางการเงิน	319.2	243.6	75.6	147.4	78.5	42.7	35.8	32.9	13.2	39.0	21.9	17.1	21.4	11.9	9.5	
9. การค้าปลีก การค้าส่ง การค้าปลีก การให้เช่า และกิจกรรมทางธุรกิจ	677.9	443.1	234.8	270.8	198.9	87.0	111.9	88.0	32.3	55.8	66.7	31.9	53.5	21.2	32.3	
10. การบริหารราชการ และการป้องกันประเทศ รวมทั้งการประกันสังคมภาคบังคับ	1,130.3	549.3	580.9	160.3	247.3	118.7	128.7	189.7	113.0	375.3	115.5	259.8	157.6	78.2	79.4	
11. การศึกษา	1,031.6	490.3	541.3	119.9	239.0	105.6	133.4	197.0	75.9	121.1	303.8	127.4	176.4	61.4	110.5	
12. งานด้านสุขภาพ และงานสังคมสงเคราะห์	567.8	292.3	275.5	64.5	146.1	71.7	74.4	111.6	45.2	66.5	64.6	98.0	82.9	46.3	36.7	
13. กิจกรรมด้านบริการชุมชน สังคม และการบริการส่วนบุคคลอื่น ๆ	788.1	408.9	379.2	143.0	241.9	111.2	130.7	128.4	51.6	76.8	61.1	130.2	83.6	42.0	41.6	
14. ลูกจ้างในครัวเรือนส่วนบุคคล	224.6	144.3	80.4	92.3	49.6	22.8	26.8	34.9	12.6	22.3	35.6	10.4	25.2	6.1	6.1	
15. องค์การระหว่างประเทศและองค์การต่างประเทศอื่น ๆ และสมาชิก	2.7	2.4	0.4	2.0	0.4	0.0	0.4	0.3	0.3	-	0.1	0.1	-	-	-	
16. ไม่ทราบ	60.6	48.0	12.6	33.8	26.3	14.1	12.3	0.3	-	0.3	-	-	0.1	0.1	-	

ตาราง ๑ จำนวนและอัตราร้อยละของผู้ใช้งานทำ จำแนกตามหมวดอุตสาหกรรม ภาค และเขตการปกครอง (ต่อ)

อุตสาหกรรม	ทั่วราชอาณาจักร			ภาคกลาง			ภาคเหนือ			ภาคตะวันออกเฉียงเหนือ			ภาคใต้		
	รวม	ในเขตฯ		รวม	ในเขตฯ		รวม	ในเขตฯ		รวม	ในเขตฯ		รวม	ในเขตฯ	
		นอกเขตฯ	นอกเขตฯ		นอกเขตฯ	นอกเขตฯ		นอกเขตฯ	นอกเขตฯ		นอกเขตฯ	นอกเขตฯ		นอกเขตฯ	นอกเขตฯ
ยอดรวม	100.0	100.0	100.0	100.0	100.0	100.0	100.0	100.0	100.0	100.0	100.0	100.0	100.0	100.0	100.0
ภาคเกษตรกรรม	35.8	6.9	48.8	5.7	33.9	46.1	15.2	53.4	47.4	14.9	53.3	45.7	10.9	56.0	56.0
1. เกษตรกรรม การปศุสัตว์ และการป่าไม้	34.5	6.3	47.1	5.0	31.9	45.3	14.8	52.5	46.7	14.4	52.4	42.1	8.6	52.0	52.0
2. การประมง	1.3	0.6	1.6	0.7	2.0	0.8	0.4	0.9	0.8	0.4	0.8	3.6	2.3	4.0	4.0
นอกภาคเกษตรกรรม	64.2	93.1	51.3	94.3	66.1	53.9	84.8	46.6	52.6	85.2	46.7	54.3	89.1	44.0	44.0
1. การทำเหมืองแร่ และเหมืองหิน	0.2	0.1	0.2	0.2	0.2	0.2	0.2	0.2	0.2	0.3	0.1	0.2	0.2	0.2	0.2
2. การผลิต	16.6	20.8	14.8	31.3	26.7	12.1	12.0	12.1	10.8	10.1	10.9	8.2	8.7	8.1	8.1
3. การไฟฟ้า ก๊าซ และการประปา	0.3	0.6	0.2	0.8	0.4	0.3	0.8	0.2	0.2	0.8	0.1	0.2	0.5	0.2	0.2
4. การก่อสร้าง	6.9	5.6	7.5	5.3	6.0	8.1	6.6	8.5	8.9	6.7	9.2	4.6	5.1	4.4	4.4
5. การขายส่ง การขายปลีก การซ่อมแซมยานยนต์ รถจักรยานยนต์ ของใช้ส่วนบุคคล และของใช้ ในครัวเรือน	16.4	23.6	13.2	20.6	14.0	14.0	24.5	11.5	14.8	25.6	12.9	17.6	26.6	15.0	15.0
6. โรงแรม และภัตตาคาร	6.6	12.0	4.2	11.6	5.2	5.3	12.1	3.7	4.4	11.6	3.1	8.8	19.3	5.7	5.7
7. การขนส่ง สถานที่เก็บสินค้า และการคมนาคม	3.2	5.9	2.0	5.2	2.9	1.7	2.7	1.4	2.1	3.4	1.9	2.3	3.9	1.9	1.9
8. การเป็นสื่อกลางทางการเงิน	0.9	2.3	0.3	1.5	0.6	0.5	1.6	0.3	0.4	1.4	0.2	0.5	1.1	0.3	0.3
9. กิจการด้านอสังหาริมทรัพย์ การให้เช่า และกิจการทางธุรกิจ	2.0	4.1	1.0	3.0	1.8	1.4	2.7	1.1	0.6	2.0	0.4	1.1	2.0	0.9	0.9
10. การบริหารราชการ และการป้องกันประเทศ	3.3	5.1	2.4	4.0	2.1	3.0	6.3	2.2	3.6	7.2	2.9	3.3	7.2	2.2	2.2
รวมทั้งการประกันสังคมภาคบังคับ															
11. การศึกษา	3.0	4.6	2.3	3.6	2.2	3.1	6.3	2.3	2.9	7.9	2.0	3.7	5.7	3.0	3.0
12. งานด้านสุขภาพ และงานสังคมสงเคราะห์	1.6	2.7	1.2	2.4	1.2	1.7	3.7	1.3	1.5	4.0	1.1	1.8	4.3	1.0	1.0
13. กิจการด้านบริการชุมชน สังคม และการบริการ ส่วนบุคคลอื่นๆ	2.3	3.8	1.6	3.8	2.1	2.0	4.3	1.5	1.8	3.8	1.5	1.8	3.9	1.1	1.1
14. ลูกจ้างในครัวเรือนส่วนบุคคล	0.7	1.4	0.3	0.8	0.4	0.5	1.0	0.4	0.3	0.7	0.3	0.3	0.6	0.2	0.2
15. อุตสาหกรรมว่างประเทศและองค์การต่างประเทศ อื่นๆ และสมาชิก	0.0	0.0	-	-	0.0	-	0.0	-	-	-	-	-	-	-	-
16. ไม่ทราบ	0.2	0.5	0.1	0.5	0.2	0.0	-	0.0	-	-	-	-	0.0	-	-

เมื่อพิจารณาเป็นรายภาค พบว่าผู้มีงานทำทุกภาครวมทั้งกรุงเทพมหานคร ส่วนใหญ่ทำงานในฐานะลูกจ้าง รองลงมาคือ ทำงานส่วนตัวโดยไม่มีลูกจ้าง ยกเว้นภาคตะวันออกเฉียงเหนือที่ผู้มีงานทำส่วนใหญ่ทำงานส่วนตัวโดยไม่มีลูกจ้างร้อยละ 40.8 รองลงมาคือลูกจ้างร้อยละ 36.9 (ตาราง จ)

3.2 อุตสาหกรรม

เมื่อพิจารณาอุตสาหกรรมหรือประเภทกิจการของสถานที่ที่ผู้มีงานทำทำอยู่นั้น จากตาราง ด พบว่ามีผู้ทำงานในภาคเกษตรกรรมร้อยละ 35.8 และนอกภาคเกษตรกรรมร้อยละ 64.2 โดยส่วนใหญ่ทำงานใน สาขาการผลิตและการขายส่ง การขายปลีก การซ่อมแซมยานยนต์ รถจักรยานยนต์ของใช้ส่วนบุคคลและของใช้ในครัวเรือน ซึ่งมีสัดส่วนใกล้เคียงกัน คือร้อยละ 16.6 และ 16.4 ตามลำดับ รองลงมาคือสาขาการก่อสร้างร้อยละ 6.9 สาขาการโรงแรมและภัตตาคารร้อยละ 6.6 สาขาการบริหารราชการและการป้องกันประเทศ รวมทั้งการประกันสังคมภาคบังคับร้อยละ 3.3 สาขาการขนส่ง สถานที่เก็บสินค้าและการคมนาคมร้อยละ 3.2 และสาขาการศึกษาร้อยละ 3.0 ที่เหลือกระจายอยู่ในสาขาอื่น ๆ

สำหรับในเขตเทศบาลผู้มีงานทำส่วนใหญ่ทำงานนอกภาคเกษตรกรรมคือร้อยละ 93.1 โดยทำงานในสาขาการขายส่ง การขายปลีกมากที่สุดคือร้อยละ 23.6 รองลงมาคือ สาขาการผลิตร้อยละ 20.8 สาขาการโรงแรมและภัตตาคารร้อยละ 12.0 และนอกเขตเทศบาลผู้มีงานทำส่วนใหญ่ทำงานนอกภาคเกษตรกรรมเช่นเดียวกัน คือ ร้อยละ 51.3

เมื่อพิจารณาเป็นรายภาคพบว่า ในทุกภาคผู้มีงานทำส่วนใหญ่ทำงานนอกภาคเกษตรกรรม คือ ภาคกลางร้อยละ 75.3 ภาคใต้ร้อยละ 54.3 ภาคเหนือร้อยละ 53.9 และภาคตะวันออกเฉียงเหนือร้อยละ 52.6 ส่วนกรุงเทพมหานครซึ่งมีลักษณะความเป็นเมืองสูงจึงมีการทำงานนอกภาคเกษตรกรรมสูงถึง ร้อยละ 99.3

3.3 อาชีพ

ผู้มีงานทำส่วนใหญ่ทำงานเป็นผู้ปฏิบัติงานที่มีฝีมือในด้านการเกษตรและการประมงมากที่สุด คือ ร้อยละ 30.4 รองลงมาเป็นผู้ประกอบอาชีพพนักงานบริการและพนักงานในร้านค้าและตลาดร้อยละ 14.7 ผู้ประกอบอาชีพขั้นพื้นฐานต่างๆ ในด้านการขายและการให้บริการ ร้อยละ 13.6 และผู้ประกอบอาชีพผู้ปฏิบัติงานด้านความสามารถทางฝีมือและธุรกิจการค้าที่เกี่ยวข้องร้อยละ 12.8 นอกนั้นประกอบอาชีพอื่น ๆ (ตาราง ข)

ประเภทหรือชนิดของงานที่ผู้มีงานทำในเขตเทศบาลส่วนใหญ่ทำอยู่คือ พนักงานบริการและพนักงานในร้านค้าและตลาดร้อยละ 22.9 รองลงมาคือ อาชีพผู้ปฏิบัติงานด้านความสามารถทางฝีมือและธุรกิจการค้าที่เกี่ยวข้องร้อยละ 12.5 และอาชีพขั้นพื้นฐานต่างๆ ในด้านการขายและการให้บริการร้อยละ 12.0 ส่วนผู้มีงานทำที่อยู่นอกเขตเทศบาลนั้นส่วนใหญ่เป็นผู้ปฏิบัติงานที่มีฝีมือในด้านเกษตรและการประมงถึงร้อยละ 41.4 รองลงมาเป็นผู้ประกอบอาชีพขั้นพื้นฐานต่างๆ ในด้านการขายและการให้บริการร้อยละ 14.3 และผู้ปฏิบัติงานด้านความสามารถทางฝีมือและธุรกิจการค้าที่เกี่ยวข้องร้อยละ 12.9

เมื่อพิจารณาเป็นรายภาคพบว่า ผู้มีงานทำทุกภาคส่วนใหญ่ประกอบอาชีพด้านการเกษตรและการประมง โดยเฉพาะภาคใต้เป็นผู้ปฏิบัติงานที่มีฝีมือในด้านเกษตร และการประมงมากที่สุดคือร้อยละ 42.7 รองลงมาเป็นภาคตะวันออกเฉียงเหนือร้อยละ 40.7 สำหรับกรุงเทพมหานครมีลักษณะเช่นเดียวกับในเขตเทศบาลคือส่วนใหญ่ทำงานเป็นพนักงานบริการและพนักงานในร้านค้าและตลาดมากที่สุดร้อยละ 20.1 รองลงมาคือ อาชีพผู้ปฏิบัติงานด้านความสามารถทางฝีมือ และธุรกิจการค้าที่เกี่ยวข้องร้อยละ 13.2 อาชีพผู้ปฏิบัติการโรงงานและเครื่องจักร และผู้ปฏิบัติงานด้านการประกอบร้อยละ 13.0 อาชีพผู้บัญญัติกฎหมาย ข้าราชการระดับอาวุโสและผู้จัดการร้อยละ 12.1 อาชีพขั้นพื้นฐานต่างๆ ในด้านการขายและการให้บริการร้อยละ 11.9 และอาชีพผู้ประกอบวิชาชีพด้านเทคนิคสาขาต่างๆและอาชีพที่เกี่ยวข้อง ร้อยละ 10.7 นอกนั้นประกอบอาชีพอื่นๆ

3.4 การศึกษา

สำหรับระดับการศึกษาที่สำเร็จของผู้มีงานทำ (ตาราง ข) พบว่า ผู้มีงานทำส่วนใหญ่จบการศึกษาไม่เกินระดับประถมศึกษาและไม่ได้รับการศึกษาเลย ซึ่งมีสัดส่วนสูงถึงร้อยละ 59.7 ส่วนผู้ที่จบการศึกษาระดับมัธยมศึกษา มีร้อยละ 25.6 และผู้ที่จบในระดับอุดมศึกษามีร้อยละ 14.3 ที่เหลือเป็นการศึกษาอื่นๆ

ประชากรที่มีงานทำในเขตเทศบาลส่วนใหญ่สำเร็จการศึกษาสูงกว่าระดับประถมศึกษา (ระดับมัธยมศึกษา และระดับอุดมศึกษา) มากกว่านอกเขตเทศบาล (ร้อยละ 59.2 และ ร้อยละ 31.3 ตามลำดับ) กล่าวคือ ในเขตเทศบาลมีผู้จบการศึกษาไม่เกินระดับประถมศึกษาและไม่ได้รับการศึกษาเพียงร้อยละ 40.0 ขณะที่นอกเขตเทศบาลมีถึงร้อยละ 68.5 นอกนั้นเป็นการศึกษาอื่นๆ

เมื่อเปรียบเทียบระหว่างภาคพบว่า ผู้มีงานทำทุกภาคส่วนใหญ่จบการศึกษาไม่เกินระดับประถมศึกษาและไม่มีการศึกษาซึ่งอยู่ในภาคตะวันออกเฉียงเหนือมากที่สุด คือร้อยละ 69.4 รองลงมาเป็นภาคเหนือร้อยละ 68.0 ภาคใต้ร้อยละ 58.2 และภาคกลางร้อยละ 53.8 ส่วนผู้ที่จบสูงกว่าระดับประถมศึกษา มีมากที่สุดในภาคกลาง รองลงมาคือ ภาคใต้ ภาคเหนือและภาคตะวันออกเฉียงเหนือ ตามลำดับ สำหรับกรุงเทพมหานครมีลักษณะเช่นเดียวกับในเขตเทศบาล กล่าวคือ ผู้มีงานทำส่วนใหญ่จบการศึกษาสูงกว่าระดับประถมศึกษาประมาณร้อยละ 64.4 โดยเฉพาะผู้ที่จบระดับอุดมศึกษามีถึงร้อยละ 34.4

ตาราง ข จำนวนและอัตราร้อยละของผู้มีงานทำ จำแนกตามอาชีพ ภาค และเขตการปกครอง

	อาชีพ			ทั่วราชอาณาจักร			กรุงเทพมหานคร			ภาคกลาง			ภาคเหนือ			ภาคตะวันออกเฉียงเหนือ			ภาคใต้		
	รวม	ในเขตฯ	นอกเขตฯ	รวม	ในเขตฯ	นอกเขตฯ	รวม	ในเขตฯ	นอกเขตฯ	รวม	ในเขตฯ	นอกเขตฯ	รวม	ในเขตฯ	นอกเขตฯ	รวม	ในเขตฯ	นอกเขตฯ	รวม	ในเขตฯ	นอกเขตฯ
ยอดรวม	34,638.1	10,708.6	23,929.6	3,856.2	9,073.7	2,948.2	6,125.5	6,411.5	1,214.3	5,197.2	1,610.2	8,971.9	10,582.0	1,610.2	8,971.9	4,714.7	1,079.7	3,635.0	4,714.7	1,079.7	3,635.0
1. ผู้ปฏิบัติงานนายช่างเทคนิคระดับอาวุโสและผู้จัดการ	2,578.6	1,161.4	1,417.2	468.2	605.4	255.5	349.9	451.7	132.1	319.6	163.3	488.2	651.6	163.3	488.2	401.6	142.2	259.4	401.6	142.2	259.4
2. ผู้ประกอบวิชาชีพด้านต่างๆ	1,433.1	857.5	575.5	324.9	354.3	181.1	173.2	213.9	99.1	114.8	158.9	170.5	329.3	158.9	170.5	210.6	93.5	117.1	210.6	93.5	117.1
3. ผู้ประกอบวิชาชีพด้านเทคนิคสาขาต่างๆ และอาชีพที่เกี่ยวข้อง	1,491.4	897.4	594.0	413.9	537.1	245.1	292.0	183.3	72.7	110.6	93.6	124.9	218.4	93.6	124.9	138.6	72.2	66.4	138.6	72.2	66.4
4. เสมียน	1,310.2	780.4	529.8	355.8	449.5	207.7	241.9	165.8	73.1	92.7	81.6	115.5	197.2	81.6	115.5	141.9	62.2	79.7	141.9	62.2	79.7
5. พนักงานบริการและพนักงานในร้านค้าและตลาด	5,080.8	2,454.3	2,626.5	776.7	1,407.0	643.2	763.8	814.7	299.8	514.9	412.0	872.4	1,284.4	412.0	872.4	798.0	322.6	475.4	798.0	322.6	475.4
6. ผู้ปฏิบัติงานที่มีฝีมือในด้านการเกษตรและการประมง	10,528.5	620.7	9,907.8	27.7	1,778.0	130.3	1,647.7	2,399.6	149.2	2,250.5	212.9	4,097.5	4,310.5	212.9	4,097.5	2,012.7	100.6	1,912.1	2,012.7	100.6	1,912.1
7. ผู้ปฏิบัติงานด้านความเสมอภาคทางสังคมและธุรกิจการค้าที่เกี่ยวข้อง	4,429.5	1,338.1	3,091.4	507.8	1,177.3	369.6	807.7	859.5	163.3	696.2	192.1	1,278.4	1,470.5	192.1	1,278.4	414.5	105.4	309.2	414.5	105.4	309.2
8. ผู้ปฏิบัติงานด้านงบประมาณและผู้ปฏิบัติงานด้านกาบภายในและการให้บริการ	3,018.8	1,270.7	1,748.0	500.3	1,426.3	535.9	890.4	315.4	69.8	245.6	102.4	485.3	587.7	102.4	485.3	189.0	62.3	126.7	189.0	62.3	126.7
9. อาชีพขั้นพื้นฐานต่างๆ ในด้านการขายและการให้บริการ	4,721.1	1,289.3	3,431.8	457.2	1,316.6	365.0	951.6	1,007.0	155.2	851.8	193.4	1,339.1	1,532.5	193.4	1,339.1	407.8	118.6	289.2	407.8	118.6	289.2
10. คนงานซึ่งมิได้จำแนกไว้ในหมวดอื่น	46.2	38.6	7.7	23.7	22.2	14.8	7.3	0.3	-	0.3	-	-	-	-	-	0.1	0.1	-	0.1	0.1	-
ยอดรวม	100.0	100.0	100.0	100.0	100.0	100.0	100.0	100.0	100.0	100.0	100.0	100.0	100.0	100.0	100.0	100.0	100.0	100.0	100.0	100.0	100.0
1. ผู้ปฏิบัติงานนายช่างเทคนิคระดับอาวุโสและผู้จัดการ	7.4	10.9	5.9	12.1	6.7	8.7	5.7	7.1	10.9	6.2	10.1	5.4	6.2	10.1	5.4	8.5	13.2	7.1	8.5	13.2	7.1
2. ผู้ประกอบวิชาชีพด้านต่างๆ	4.1	8.0	2.4	8.4	3.9	6.1	2.8	3.3	8.2	2.2	3.1	1.9	3.1	3.1	1.9	4.5	8.7	3.2	4.5	8.7	3.2
3. ผู้ประกอบวิชาชีพด้านเทคนิคสาขาต่างๆ และอาชีพที่เกี่ยวข้อง	4.3	8.4	2.5	10.7	5.9	8.3	4.8	2.9	6.0	2.1	5.8	1.4	2.1	5.8	1.4	2.9	6.7	1.8	2.9	6.7	1.8
4. เสมียน	3.8	7.3	2.2	9.2	5.0	7.0	4.0	2.6	6.0	1.8	5.1	1.3	1.9	5.1	1.3	3.0	5.8	2.2	3.0	5.8	2.2
5. พนักงานบริการและพนักงานในร้านค้าและตลาด	14.7	22.9	11.0	20.1	15.5	21.8	12.5	12.7	24.7	9.9	25.6	9.7	12.1	25.6	9.7	16.9	29.9	13.1	16.9	29.9	13.1
6. ผู้ปฏิบัติงานที่มีฝีมือในด้านการเกษตรและการประมง	30.4	5.8	41.4	0.7	19.6	4.4	26.9	37.4	12.3	43.3	13.2	45.7	40.7	13.2	45.7	42.7	9.3	52.6	42.7	9.3	52.6
7. ผู้ปฏิบัติงานด้านความเสมอภาคทางสังคมและธุรกิจการค้าที่เกี่ยวข้อง	12.8	12.5	12.9	13.2	13.0	12.5	13.2	13.4	13.5	13.4	11.9	14.3	13.9	11.9	14.3	8.8	9.8	8.5	8.8	9.8	8.5
8. ผู้ปฏิบัติงานด้านงบประมาณและผู้ปฏิบัติงานด้านกาบภายในและการขายและการให้บริการ	8.7	11.9	7.3	13.0	15.7	18.2	14.5	4.9	5.8	4.7	6.4	5.4	5.6	6.4	5.4	4.0	5.8	3.5	4.0	5.8	3.5
9. อาชีพขั้นพื้นฐานต่างๆ ในด้านการขายและการให้บริการ	13.6	12.0	14.3	11.9	14.5	12.4	15.5	15.7	12.8	16.4	12.0	14.9	14.5	12.0	14.9	8.7	11.0	8.0	8.7	11.0	8.0
10. คนงานซึ่งมิได้จำแนกไว้ในหมวดอื่น	0.1	0.4	0.0	0.6	0.2	0.5	0.1	0.0	-	0.0	-	-	-	-	-	-	0.0	-	-	0.0	-

ตาราง ข จำนวนและอัตราร้อยละของผู้มีงานทำ จำแนกตามระดับการศึกษาที่สำคัญ ภูมิภาค และเขตการปกครอง

ระดับการศึกษาที่สำคัญ	ทั่วราชอาณาจักร		กรุงเทพฯ- มหานคร		ภาคกลาง		ภาคเหนือ		ภาคตะวันออกเฉียงเหนือ		ภาคใต้					
	รวม	ในเขตฯ	นอกเขตฯ	รวม	ในเขตฯ	นอกเขตฯ	รวม	ในเขตฯ	นอกเขตฯ	รวม	ในเขตฯ	นอกเขตฯ				
ยอดรวม	34,638.1	10,708.5	23,929.6	3,856.2	9,073.7	2,948.2	6,125.5	6,411.5	1,214.3	5,197.2	10,582.0	1,610.2	8,971.9	4,714.7	1,079.7	3,635.0
ไม่มีการศึกษา	1,232.6	209.7	1,022.9	57.8	234.7	52.6	182.1	545.5	48.3	497.1	166.6	19.6	147.1	228.0	31.4	196.6
ต่ำกว่าประถมศึกษา	11,861.5	2,379.4	9,482.0	668.2	2,757.2	658.0	2,099.2	2,624.5	373.8	2,250.6	4,352.3	453.3	3,899.0	1,459.4	226.1	1,233.3
ประถมศึกษา	7,575.7	1,688.8	5,886.9	621.1	1,882.8	471.0	1,411.8	1,192.8	156.0	1,036.7	2,823.6	272.6	2,551.0	1,055.5	168.0	887.4
มัธยมศึกษาตอนต้น	4,848.3	1,608.0	3,240.3	543.6	1,491.3	514.6	976.8	755.2	146.9	608.2	1,346.9	231.1	1,115.8	711.3	171.7	539.5
มัธยมศึกษาตอนปลาย	4,031.0	1,718.0	2,313.0	612.8	1,233.0	518.9	714.1	597.9	174.6	423.3	1,024.2	238.4	785.8	563.2	173.3	388.9
- สายสามัญ	2,894.9	1,124.2	1,770.8	384.4	837.3	343.3	494.1	457.6	122.1	335.5	832.0	168.4	663.6	383.6	105.9	277.7
- สายอาชีวศึกษา	1,119.7	586.3	533.4	228.0	392.0	174.0	218.0	136.7	50.5	86.2	185.8	67.5	118.3	177.3	66.3	110.9
- สายวิชาการศึกษา	16.4	7.5	8.9	0.4	3.6	1.6	2.0	3.6	1.9	1.7	6.4	2.5	3.9	2.3	1.1	1.3
อุดมศึกษา	4,963.0	3,023.4	1,939.6	1,327.6	1,410.4	697.8	712.6	681.4	302.0	379.4	867.0	394.3	472.6	676.6	301.6	375.0
- สายวิชาการ	2,683.9	1,895.9	788.0	1,025.3	733.5	402.3	331.2	314.1	156.6	157.5	308.6	165.5	143.2	302.4	146.3	156.2
- สายวิชาชีพ	1,438.1	736.9	701.2	225.0	517.1	219.3	297.9	203.4	80.5	122.8	256.7	109.2	147.4	235.9	102.8	133.1
- สายวิชาการศึกษา	840.9	390.5	450.4	77.3	159.7	76.2	83.5	164.0	64.8	99.1	301.7	119.6	182.0	138.3	52.5	85.8
อื่นๆ ^{1/}	21.1	13.3	7.8	0.7	2.5	0.2	2.3	13.1	11.9	1.2	0.3	0.3	-	4.5	0.2	4.3
ไม่ทราบ	104.9	67.9	37.0	24.4	61.9	35.3	26.7	1.2	0.5	0.7	1.2	0.5	0.6	16.3	7.3	9.1
							อัตราร้อยละ									
ยอดรวม	100.0	100.0	100.0	100.0	100.0	100.0	100.0	100.0	100.0	100.0	100.0	100.0	100.0	100.0	100.0	100.0
ไม่มีการศึกษา	3.6	2.0	4.3	1.5	2.6	1.8	3.0	8.5	3.9	9.6	1.6	1.2	1.6	4.8	2.9	5.4
ต่ำกว่าประถมศึกษา	34.2	22.2	39.6	17.3	30.4	22.3	34.3	40.9	30.7	43.3	41.1	28.2	43.5	31.0	20.9	33.9
ประถมศึกษา	21.9	15.8	24.6	16.1	20.8	16.0	23.1	18.6	12.8	20.0	26.7	16.9	28.4	22.4	15.6	24.4
มัธยมศึกษาตอนต้น	14.0	15.0	13.5	14.1	16.4	17.5	16.0	11.8	12.1	11.7	12.7	14.4	12.4	15.1	15.9	14.8
มัธยมศึกษาตอนปลาย	11.6	16.0	9.7	15.9	13.6	17.6	11.7	9.3	14.3	8.1	9.7	14.8	8.8	11.9	16.1	10.7
- สายสามัญ	8.4	10.5	7.4	10.0	9.2	11.6	8.1	7.1	10.0	6.5	7.9	10.5	7.4	8.1	9.8	7.6
- สายอาชีวศึกษา	3.2	5.5	2.2	5.9	4.3	5.9	3.6	2.1	4.1	1.7	1.8	4.2	1.3	3.8	6.1	3.1
- สายวิชาการศึกษา	0.1	0.1	0.0	0.0	0.0	0.1	0.0	0.1	0.1	0.0	0.1	0.2	0.0	0.1	0.1	0.0
อุดมศึกษา	14.3	28.2	8.1	34.4	15.5	23.7	11.6	10.6	24.8	7.3	8.2	24.5	5.3	14.4	27.9	10.3
- สายวิชาการ	7.8	17.7	3.3	26.6	8.1	13.7	5.4	4.9	12.9	3.0	2.9	10.3	1.6	6.4	13.6	4.3
- สายวิชาชีพ	4.2	6.9	2.9	5.8	5.7	7.4	4.9	3.2	6.6	2.4	2.4	6.8	1.6	5.0	9.5	3.7
- สายวิชาการศึกษา	2.4	3.7	1.9	2.0	1.8	2.6	1.4	2.6	5.3	1.9	2.9	7.4	2.0	2.9	4.9	2.4
อื่นๆ ^{1/}	0.1	0.1	0.0	0.0	0.0	0.0	0.0	0.2	0.9	0.0	-	0.0	-	0.1	0.0	0.1
ไม่ทราบ	0.3	0.6	0.2	0.6	0.7	1.2	0.4	0.0	-	0.0	0.0	0.0	0.0	0.4	0.7	0.3

1/ รวมอาชีพอิสระ

4. การว่างงาน

อัตราการว่างงาน คือ อัตราส่วนของผู้ว่างงานต่อผู้อยู่ในกำลังแรงงาน แสดงเป็นค่าร้อยละ ดังนั้น อัตราดังกล่าว จึงขึ้นอยู่กับนิยามของผู้ว่างงาน และนิยามของผู้อยู่ในกำลังแรงงานที่ใช้ เนื่องจากมีการเปลี่ยนนิยามของผู้ว่างงานครั้งสำคัญตั้งแต่การสำรวจรอบเดือนสิงหาคม 2525 เป็นต้นมา โดยรวมกลุ่มผู้ที่ไม่ได้หางานทำแต่พร้อมจะทำงานเข้ามาเป็นผู้ว่างงานด้วย และการจัดจำแนกผู้อยู่ในกำลังแรงงานก็มีการเปลี่ยนแปลงเช่นกัน โดยรวมกำลังแรงงานที่รอฤดูกาลเข้าไว้กับกำลังแรงงานรวม แต่แยกต่างหากจากกำลังแรงงานปัจจุบัน ดังนั้นในการคำนวณอัตราการว่างงาน จึงได้คำนวณไว้สำหรับผู้ว่างงานและผู้อยู่ในกำลังแรงงานตามนิยามใหม่และเก่า เพื่อประโยชน์ในการเปรียบเทียบซึ่งได้แสดงไว้ใน ตาราง ฅ

โดยปกติแล้วอัตราการว่างงานที่คำนวณจากกำลังแรงงานรวมและกำลังแรงงานปัจจุบันจะมีค่าใกล้เคียงกันในการสำรวจรอบในฤดูกาลเกษตร แต่จะแตกต่างกันในการสำรวจรอบนอกฤดูกาลเกษตร

ตาราง ณ อัตราการว่างงาน ในไตรมาสที่ 1 เดือนมกราคม - มีนาคม พ.ศ. 2549

(หน่วยเป็นร้อยละ)

กำลังแรงงาน	ผู้ที่กำลังหางานทำ	ผู้ที่พร้อมที่จะทำงานทั้งหมด (ผู้ว่างงานทั้งหมด)
กำลังแรงงานปัจจุบัน	0.4	1.9
กำลังแรงงานรวม	0.4	1.9

ไตรมาสนี้ อัตราการว่างงานที่วัดจากกำลังแรงงานรวมมีค่าประมาณร้อยละ 1.9 เมื่อวัดจากผู้ว่างงานทั้งหมด (ผู้พร้อมทำงาน) ในขณะที่ผู้ว่างงานเปิดเผยซึ่งได้แก่ ผู้ที่หางานทำมีประมาณร้อยละ 0.4 โดยทั่วไปแล้วไม่ว่าจะวัดการว่างงานด้วยวิธีใดก็ตาม จำนวนผู้ว่างงานช่วงนอกฤดูกาลเกษตรจะมากกว่าจำนวนผู้ว่างงานในช่วงฤดูกาลเกษตร ทั้งจำนวนผู้ว่างงานที่หางานทำ และจำนวนผู้ว่างงานที่ไม่หางานทำแต่พร้อมที่จะทำงาน

เมื่อพิจารณาตามหมวดอายุพบว่า โดยภาพรวมกลุ่มที่เริ่มเข้าสู่ตลาดแรงงานหรือกลุ่มผู้ที่มีอายุ 15-29 ปี มีอัตราการว่างงานค่อนข้างสูง และสูงมากในกลุ่มอายุ 15-24 ปี (ทั้งชายและหญิง) โดยเฉพาะอย่างยิ่งในกลุ่มอายุ 15-19 ปี มีอัตราการว่างงานสูงสุด (ร้อยละ 7.5) ซึ่งจะสะท้อนให้เห็นถึงปัญหาการว่างงานของคนรุ่นใหม่ที่มีการศึกษาในระดับกลางและระดับสูง เนื่องจากส่วนหนึ่งเป็นผู้ที่จบการศึกษาระดับมัธยมศึกษาหรือระดับอุดมศึกษาหรือเทียบเท่าที่เริ่มเข้าสู่ตลาดแรงงาน เมื่อเปรียบเทียบระหว่างเพศพบว่า ชายมีอัตราการว่างงานเท่ากับหญิง (ร้อยละ 1.9) เมื่อพิจารณาตามเขตการปกครองพบว่า นอกเขตเทศบาลมีอัตราการว่างงานมากกว่าในเขตเทศบาล (ร้อยละ 2.1 และร้อยละ 1.5 ตามลำดับ) เมื่อพิจารณาเป็นรายภาคพบว่า ทุกภาคมีลักษณะเช่นเดียวกับภาพรวม คือมีอัตราการว่างงานค่อนข้างสูงในกลุ่มอายุ 15-29 ปี ภาคตะวันออกเฉียงเหนือมีอัตราการว่างงานสูงสุดคือร้อยละ 2.5 รองลงมาคือภาคเหนือร้อยละ 1.9 ภาคกลางและภาคใต้เท่ากันร้อยละ 1.5 และกรุงเทพมหานครมีอัตราการว่างงานน้อยที่สุดคือ ร้อยละ 1.4 (ตาราง ณ)

ตาราง ญ อัตราการว่างงาน จำแนกตามหมวดอายุ เพศ ภาค และเขตการปกครอง

(หน่วยเป็นร้อยละ)

เพศ และ หมวดอายุ (ปี)	ทั่วราชอาณาจักร			กรุงเทพ	ภาคกลาง			ภาคเหนือ			ภาคตะวันออกเฉียงเหนือ			ภาคใต้		
	รวม	ในเขตฯ	นอก- เขตฯ	มหา นคร	รวม	ในเขตฯ	นอก- เขตฯ	รวม	ในเขตฯ	นอก- เขตฯ	รวม	ในเขตฯ	นอก- เขตฯ	รวม	ในเขตฯ	นอก- เขตฯ
ยอดรวม	1.9	1.5	2.1	1.4	1.5	1.4	1.5	1.9	1.5	2.0	2.5	1.7	2.6	1.5	1.4	1.6
15-19	7.5	6.5	7.8	6.3	7.6	5.8	8.3	7.2	9.6	6.8	8.6	4.9	9.1	6.0	7.8	5.7
20-24	6.5	5.0	7.0	5.2	5.1	4.7	5.3	4.6	3.8	4.8	9.8	7.1	10.2	5.0	4.2	5.2
25-29	2.6	2.5	2.6	2.7	1.3	1.5	1.2	3.4	2.9	3.5	3.6	3.5	3.6	2.0	2.2	1.9
30-34	1.3	1.1	1.5	1.2	1.1	0.8	1.2	1.7	0.9	1.9	1.6	1.6	1.6	1.2	0.6	1.5
35-39	1.1	0.7	1.3	0.6	0.6	0.7	0.6	1.6	0.9	1.8	1.6	1.0	1.8	0.7	0.5	0.7
40-49	0.6	0.4	0.6	0.3	0.4	0.6	0.3	0.8	0.9	0.8	0.8	0.3	0.9	0.3	0.2	0.3
50-59	0.7	0.4	0.8	0.3	0.5	0.5	0.5	1.0	0.7	1.1	0.8	0.4	0.8	0.4	0.2	0.4
60 ขึ้นไป	0.5	0.3	0.6	-	0.5	0.4	0.5	0.9	0.7	0.9	0.5	0.2	0.5	0.2	0.4	0.2
ชาย	1.9	1.5	2.0	1.2	1.6	1.5	1.7	1.7	1.6	1.7	2.6	2.1	2.6	1.4	1.6	1.4
15-19	8.0	6.6	8.3	6.2	6.5	5.2	6.9	6.4	12.3	5.7	11.0	6.7	11.5	6.8	6.2	6.9
20-24	5.7	5.0	5.9	4.1	5.8	5.1	6.1	2.7	3.3	2.6	8.2	8.0	8.2	4.0	4.7	3.8
25-29	2.9	2.4	3.2	2.1	1.5	1.6	1.4	3.9	3.1	4.1	4.7	4.3	4.8	1.9	3.4	1.5
30-34	1.2	1.1	1.3	0.9	1.1	0.9	1.1	1.7	1.4	1.7	1.4	2.3	1.3	0.8	0.5	0.9
35-39	1.0	0.9	1.0	0.6	0.7	1.1	0.5	0.9	1.1	0.9	1.5	1.0	1.6	0.5	0.7	0.4
40-49	0.5	0.5	0.6	0.4	0.4	0.6	0.3	0.7	0.8	0.7	0.7	0.3	0.8	0.2	0.4	0.1
50-59	0.7	0.5	0.8	0.3	0.8	0.7	0.9	1.1	0.7	1.2	0.7	0.6	0.7	0.3	0.2	0.3
60 ขึ้นไป	0.4	0.3	0.4	-	0.4	0.2	0.5	0.7	0.8	0.6	0.3	0.2	0.3	0.2	0.1	0.2
หญิง	1.9	1.4	2.1	1.7	1.3	1.3	1.4	2.1	1.3	2.3	2.4	1.3	2.6	1.6	1.1	1.8
15-19	6.6	6.3	6.8	6.4	9.2	6.5	10.5	8.4	6.4	8.8	4.6	2.4	4.9	4.4	10.4	2.9
20-24	7.5	5.1	8.6	6.4	4.3	4.3	4.3	7.2	4.3	7.8	12.2	5.9	13.2	6.2	3.7	7.1
25-29	2.1	2.5	1.8	3.4	1.1	1.5	0.9	2.7	2.7	2.7	2.0	2.6	1.9	2.1	1.0	2.5
30-34	1.5	1.0	1.8	1.5	1.1	0.8	1.3	1.7	0.3	2.0	1.8	0.9	1.9	1.7	0.7	2.1
35-39	1.3	0.5	1.7	0.6	0.6	0.3	0.7	2.3	0.6	2.7	1.8	0.9	1.9	0.9	0.3	1.1
40-49	0.6	0.4	0.7	0.1	0.5	0.7	0.3	1.0	1.0	0.9	0.9	0.4	1.0	0.4	0.1	0.4
50-59	0.6	0.3	0.7	0.4	0.1	0.2	-	0.9	0.6	1.0	0.8	0.1	0.9	0.5	0.2	0.6
60 ขึ้นไป	0.7	0.4	0.8	-	0.6	0.6	0.5	1.2	0.5	1.3	0.8	0.2	0.9	0.3	0.8	0.2

เมื่อพิจารณาถึงระดับการศึกษาที่สำเร็จของผู้ว่างงาน (ตาราง ฎ) พบว่าผู้สำเร็จการศึกษาระดับมัธยมศึกษาตอนปลายสายวิชาการศึกษาและระดับอุดมศึกษาสายวิชาการ และสายวิชาชีพ มีอัตราการว่างงานค่อนข้างสูงกว่าผู้สำเร็จการศึกษาระดับอื่น นอกจากนี้ยังพบว่า นอกเขตเทศบาลมีอัตราการว่างงานสูงกว่าในเขตเทศบาลทุกระดับการศึกษาที่สำเร็จ

อย่างไรก็ตามมีข้อสังเกตคือ การที่อัตราการว่างงานของผู้จบการศึกษาระดับมัธยมศึกษาค่อนข้างสูง เพราะการสำรวจในไตรมาสนี้เป็น การสำรวจในช่วงฤดูแล้ง ซึ่งโดยทั่วไปแรงงานด้านเกษตรจะมีการศึกษาอยู่ในระดับนี้ แต่ถ้าเป็นการสำรวจในฤดูการเพาะปลูก อัตราดังกล่าวจะลดลง

ตาราง ฎ อัตราการว่างงาน จำแนกตามระดับการศึกษาที่สำเร็จ เพศ และเขตการปกครอง

(หน่วยเป็นร้อยละ)

เขตการปกครอง และเพศ	ระดับการศึกษาที่สำเร็จ											อื่นๆ ^{1/} และไม่ทราบ
	รวม	ไม่มี การศึกษา	ต่ำกว่า ประถมศึกษา	ประถม ศึกษา	มัธยม ศึกษา ตอนต้น	มัธยมศึกษาตอนปลาย			อุดมศึกษา			
						สาย สามัญ	สาย อาชีพ ศึกษา	สาย วิชาการ ศึกษา	สาย วิชาการ	สาย วิชาชีพ	สาย วิชาการ ศึกษา	
ยอดรวม	1.9	1.1	0.8	2.1	2.7	2.8	2.9	-	3.4	2.4	0.5	0.6
ชาย	1.9	0.9	0.8	2.3	2.6	2.6	3.3	-	2.5	2.4	0.7	0.5
หญิง	1.9	1.2	0.8	2.0	2.8	3.2	2.3	-	4.1	2.4	0.4	0.8
ในเขตเทศบาล	1.5	1.0	0.6	1.4	1.7	1.8	1.7	-	2.5	1.5	0.6	0.5
ชาย	1.5	1.3	0.8	1.6	1.5	2.1	1.6	-	2.0	1.9	0.8	-
หญิง	1.4	0.8	0.5	1.0	1.9	1.4	1.9	-	2.8	1.1	0.5	1.1
นอกเขตเทศบาล	2.1	1.1	0.9	2.4	3.2	3.5	4.2	-	5.4	3.4	0.4	0.9
ชาย	2.0	0.8	0.9	2.4	3.1	2.9	5.0	-	3.6	3.0	0.5	1.4
หญิง	2.1	1.3	0.9	2.2	3.3	4.4	2.8	-	7.0	3.8	0.3	-

1/ รวมอาชีพศึกษาระยะสั้น

5. ลักษณะของกำลังแรงงานที่ว่างงาน

เมื่อพิจารณาถึงลักษณะของผู้ว่างงาน (ตาราง ฏ) พบว่าผู้ว่างงานส่วนใหญ่เป็นชายมากกว่าหญิง (ร้อยละ 54.5 และร้อยละ 45.5 ตามลำดับ) ทั้งในเขตเทศบาลและนอกเขตเทศบาลมีผู้ว่างงานเป็นชายมากกว่าหญิงเช่นกัน กล่าวคือ ในเขตเทศบาลเป็นชายร้อยละ 53.8 หญิงร้อยละ 46.2 และนอกเขตเทศบาลเป็นชายร้อยละ 54.7 และหญิงร้อยละ 45.3

ผู้ว่างงานส่วนใหญ่อยู่นอกเขตเทศบาล (ร้อยละ 76.1 ของผู้ว่างงานทั้งหมด) ทั้งนี้เนื่องจากกำลังแรงงานส่วนใหญ่อยู่นอกเขตเทศบาล โดยเฉพาะผู้ว่างงานที่เป็นชายนั้นมีประมาณร้อยละ 76.4 ของชายที่ว่างงานทั้งหมดอยู่นอกเขตเทศบาล ส่วนหญิงมีประมาณร้อยละ 75.7 ของหญิงที่ว่างงานทั้งหมด อย่างไรก็ตาม อัตราร้อยละของผู้ว่างงานทั้งชายและหญิงที่อยู่นอกเขตเทศบาลในช่วงฤดูการเกษตรจะต่ำกว่าช่วงนอกฤดูการเกษตร

สำหรับระดับการศึกษาของผู้ว่างงานนั้นส่วนใหญ่ประมาณร้อยละ 42.0 เป็นผู้ที่จบการศึกษาไม่เกินระดับประถมศึกษาและไม่มีการศึกษา ร้อยละ 38.0 เป็นผู้ที่จบระดับมัธยมศึกษา ร้อยละ 19.9 เป็นผู้ที่จบระดับอุดมศึกษา เมื่อพิจารณาตามเขตการปกครองพบว่า นอกเขตเทศบาลมีผู้ว่างงานที่จบการศึกษาไม่เกินระดับประถมศึกษาและไม่มีการศึกษาสูงกว่าในเขตเทศบาล (ร้อยละ 47.3 และร้อยละ 24.9 ตามลำดับ) แต่ในเขตเทศบาลมีสัดส่วนของผู้ว่างงานที่จบการศึกษาระดับอุดมศึกษาสูงกว่านอกเขตเทศบาลมากเช่นกัน (ร้อยละ 38.4 และร้อยละ 14.0 ตามลำดับ)

ตาราง ๗ จำนวนและอัตราร้อยละของผู้ว่างงาน จำแนกตามระดับการศึกษาที่สำเร็จ เพศ และ
เขตการปกครอง

เขตการปกครอง และเพศ	ระดับการศึกษาที่สำเร็จ											อื่น ๆ ^{1/} และ ไม่ทราบ
	รวม	ไม่มี การศึกษา	ต่ำกว่า ประถม ศึกษา	ประถม ศึกษา	มัธยม ศึกษา ตอนต้น	มัธยมศึกษาตอนปลาย			อุดมศึกษา			
						สาย สามัญ	สาย อาชีพ ศึกษา	สาย วิชาการ ศึกษา	สาย วิชาการ	สาย วิชาชีพ	สาย วิชาการ ศึกษา	
จำนวน ('000)												
ยอดรวม	666.2	13.8	99.1	166.7	134.6	84.9	33.9	-	93.0	35.5	4.0	0.7
ชาย	363.0	4.7	53.8	102.8	80.5	44.0	24.5	-	31.0	19.2	2.2	0.4
หญิง	303.2	9.2	45.3	63.9	54.1	40.9	9.4	-	62.0	16.3	1.8	0.3
ในเขตเทศบาล	159.4	2.1	14.6	23.2	27.4	20.4	10.2	-	47.7	11.2	2.3	0.3
ชาย	85.8	1.1	9.1	15.4	14.9	12.9	6.2	-	17.8	7.2	1.2	-
หญิง	73.6	1.0	5.5	7.7	12.5	7.5	4.1	-	29.9	4.0	1.1	0.3
นอกเขตเทศบาล	506.8	11.7	84.6	143.5	107.2	64.4	23.6	-	45.3	24.3	1.6	0.4
ชาย	277.2	3.6	44.7	87.3	65.6	31.1	18.3	-	13.2	12.0	1.0	0.4
หญิง	229.6	8.2	39.8	56.2	41.7	33.4	5.3	-	32.1	12.3	0.7	-
อัตราร้อยละ												
ยอดรวม	100.0	2.1	14.9	25.0	20.2	12.7	5.1	-	14.0	5.3	0.6	0.1
ชาย	100.0	1.3	14.8	28.3	22.2	12.1	6.8	-	8.5	5.3	0.6	0.1
หญิง	100.0	3.0	14.9	21.1	17.9	13.5	3.1	-	20.4	5.4	0.6	0.1
ในเขตเทศบาล	100.0	1.3	9.1	14.5	17.2	12.8	6.4	-	29.9	7.0	1.5	0.2
ชาย	100.0	1.3	10.6	18.0	17.4	15.1	7.2	-	20.7	8.4	1.4	-
หญิง	100.0	1.3	7.4	10.5	17.0	10.2	5.5	-	40.6	5.4	1.6	0.4
นอกเขตเทศบาล	100.0	2.3	16.7	28.3	21.2	12.7	4.7	-	8.9	4.8	0.3	0.1
ชาย	100.0	1.3	16.1	31.5	23.7	11.2	6.6	-	4.8	4.3	0.4	0.1
หญิง	100.0	3.6	17.4	24.5	18.1	14.5	2.3	-	14.0	5.4	0.3	-

1/ รวมอาชีวศึกษาระยะสั้น

6. ชั่วโมงทำงาน

ข้อมูลเกี่ยวกับจำนวนชั่วโมงทำงาน และจำนวนชั่วโมงที่พร้อมที่จะทำงานเพิ่มขึ้นนั้น พิจารณาจากจำนวนผู้มีงานทำทั้งสิ้น รวมทั้งผู้ที่ไม่มีงานทำแต่ไม่ได้ทำงานในสัปดาห์แห่งการสำรวจ คือจำนวนชั่วโมงทำงานต่อสัปดาห์เป็น 0 ชั่วโมง และข้อมูลชั่วโมงทำงานได้รวมชั่วโมงทำงานในทุกอาชีพ ทั้งอาชีพหลักและอาชีพอื่น ๆ ด้วย

ตาราง ฐ จำนวนและอัตราร้อยละของผู้มีงานทำ จำแนกตามชั่วโมงทำงานต่อสัปดาห์

ชั่วโมงทำงานต่อสัปดาห์	ผู้มีงานทำ		ผู้ที่พร้อมที่จะทำงานเพิ่มขึ้น	
	จำนวน (พันคน)	อัตราร้อยละ	จำนวน (พันคน)	อัตราร้อยละ เมื่อเทียบกับผู้มีงานทำ
ยอดรวม	34,638.1	100.0	783.6	2.3
0 ชั่วโมง	922.7	2.7	101.0	10.9
1-9 ชั่วโมง	372.8	1.1	65.8	17.7
10-19 ชั่วโมง	1,253.0	3.6	127.2	10.2
20-29 ชั่วโมง	3,121.5	9.0	179.0	5.7
30-34 ชั่วโมง	1,690.7	4.9	65.3	3.9
35-39 ชั่วโมง	3,388.9	9.8	64.1	1.9
40-49 ชั่วโมง	12,146.9	35.1	119.0	1.0
50 ชั่วโมงขึ้นไป	11,741.7	33.9	62.1	0.5

จากตาราง ฐ แสดงให้เห็นว่าผู้มีงานทำประมาณร้อยละ 33.9 ทำงานตั้งแต่ 50 ชั่วโมงขึ้นไปต่อสัปดาห์ และผู้ที่ทำงานระหว่าง 35-49 ชั่วโมงต่อสัปดาห์มีประมาณร้อยละ 44.9 หรือกล่าวได้ว่าผู้มีงานทำประมาณร้อยละ 78.8 ทำงานตั้งแต่ 35 ชั่วโมงขึ้นไปต่อสัปดาห์ และอาจจัดว่าบุคคลเหล่านี้เป็นผู้ทำงานเต็มที่มีความหมายของเวลาทำงาน ขณะที่ทำงานน้อยกว่า 35 (1-34) ชั่วโมงต่อสัปดาห์ซึ่งอาจจัดว่าเป็นผู้ทำงานไม่เต็มที่มีประมาณร้อยละ 18.6 ของผู้มีงานทำทั้งสิ้น สำหรับผู้ที่ไม่มีงานประจำแต่ไม่ได้ทำงานในสัปดาห์แห่งการสำรวจ (0 ชั่วโมง) มีเพียงร้อยละ 2.7

เมื่อพิจารณาการทำงานไม่เต็มทีจากผู้มีงานทำที่ประสงค์จะทำงานเพิ่มขึ้น ซึ่งเป็นตัววัดการทำงานต่ำกว่าระดับประเภทหนึ่ง พบว่ามีประมาณร้อยละ 2.3 ของผู้มีงานทำทั้งหมดเป็นผู้ที่ต้องการและพร้อมที่จะทำงานเพิ่มขึ้น และประมาณร้อยละ 6.8 ของกลุ่มผู้ทำงานน้อยกว่า 35 ชั่วโมง มีความต้องการและพร้อมที่จะทำงานเพิ่มขึ้น

สำหรับรายละเอียดของจำนวนชั่วโมงทำงานของผู้มีงานทำ จำแนกตามอาชีพ อุตสาหกรรม และสถานภาพการทำงานนั้น ได้แสดงไว้ในตารางสถิติ (ตารางสถิติที่ 8-10)

7. ค่าจ้างและเงินเดือน

ข้อมูลเกี่ยวกับค่าจ้างและเงินเดือน เก็บรวบรวมเฉพาะผู้ที่มีสถานภาพการทำงานเป็นลูกจ้างเท่านั้น ซึ่งประกอบด้วยลูกจ้างเอกชน และรัฐบาล โดยรวบรวมข้อมูลตามประเภทของค่าจ้างที่ได้รับ (รายชั่วโมง รายวัน รายสัปดาห์และรายเดือน) และแปลงเป็นค่าจ้างรายเดือนหรือเงินเดือน ค่าจ้างและเงินเดือนของลูกจ้างเอกชนและรัฐบาล ได้นำเสนอเป็นตารางแยกจากกัน โดยจำแนกตามเพศ และอุตสาหกรรม (ตารางสถิติที่ 15 และตารางสถิติที่ 16) สำหรับตาราง ท แสดงข้อมูลจำนวนลูกจ้างชายและหญิง จำแนกตามระดับค่าจ้างรายเดือนหรือเงินเดือน

ในจำนวนลูกจ้างทั้งหมดที่ได้รับค่าจ้างเป็นรายเดือน ซึ่งมีประมาณ 16.5 ล้านคนนั้น พบว่าส่วนใหญ่ได้รับค่าจ้างประมาณเดือนละ 2,501-5,500 บาท คือประมาณร้อยละ 44.7 รองลงมาได้รับค่าจ้างเดือนละ 5,501 – 10,000 บาท ร้อยละ 24.4 ได้รับค่าจ้างมากกว่า 10,000 บาทต่อเดือนร้อยละ 17.7 และได้รับค่าจ้างไม่เกินเดือนละ 2,500 บาทร้อยละ 12.6

เมื่อพิจารณาค่าจ้างของลูกจ้างทั้งหมด ระหว่างในเขตเทศบาลและนอกเขตเทศบาลแล้ว พบว่า ลูกจ้างที่อยู่ในเขตเทศบาลส่วนใหญ่มีระดับเงินเดือนหรือค่าจ้างรายเดือนสูงกว่าลูกจ้างที่อยู่นอกเขตเทศบาล กล่าวคือ ลูกจ้างที่อยู่ในเขตเทศบาลที่มีเงินเดือนไม่เกิน 5,500 บาท มีเพียงร้อยละ 36.8 ในขณะที่ลูกจ้างที่อยู่นอกเขตเทศบาลมีถึงร้อยละ 70.8 และยังพบว่ามียู้งานที่อยู่ในเขตเทศบาลถึงร้อยละ 62.1 ที่ได้รับเงินเดือนหรือค่าจ้างสูงกว่า 5,500 บาท เทียบกับนอกเขตเทศบาลซึ่งมีเพียง ร้อยละ 29.0 ยิ่งกว่านั้นลูกจ้างที่ได้รับเงินเดือนมากกว่า 10,000 บาท ต่อเดือนในเขตเทศบาลมีสูงถึงร้อยละ 29.6 ในขณะที่นอกเขตเทศบาลมีเพียงร้อยละ 9.9

เมื่อเปรียบเทียบระดับค่าจ้างรายเดือนหรือเงินเดือนของลูกจ้างในภาคเอกชนและภาครัฐบาล พบว่า โดยส่วนรวมลูกจ้างเอกชนมีระดับค่าจ้างต่ำกว่าลูกจ้างรัฐบาลมาก ทั้งนี้เนื่องจากลูกจ้างเอกชนในที่นี้ได้รวมถึงลูกจ้างรายวัน และกรรมกรผู้ใช้แรงงานทั้งหมด ซึ่งมีจำนวนมากและส่วนใหญ่จะมีรายได้ค่อนข้างต่ำ จากตาราง ฐ แสดงให้เห็นว่าสัดส่วนของลูกจ้างเอกชนที่มีระดับค่าจ้างต่ำ คือ ไม่เกินเดือนละ 5,500 บาท มีอยู่ถึงร้อยละ 65.5 เทียบกับลูกจ้างรัฐบาลซึ่งมีอยู่เพียงร้อยละ 20.9 เท่านั้น ในขณะที่ผู้ที่ได้รับค่าจ้างหรือเงินเดือนมากกว่า 5,500 บาท ต่อเดือน ปรากฏว่าลูกจ้างรัฐบาลมีอยู่ถึงร้อยละ 78.3 ส่วนลูกจ้างเอกชนมีเพียงร้อยละ 33.8 เท่านั้น

ตาราง ๗ จำนวนและอัตราร้อยละของลูกจ้าง จำแนกตามระดับค่าจ้าง/เงินเดือน เพศ และเขตการปกครอง

ระดับค่าจ้างรายเดือน/ เงินเดือน (บาท)	ทั่วราชอาณาจักร			ในเขตเทศบาล			นอกเขตเทศบาล		
	รวม	รัฐบาล	เอกชน	รวม	รัฐบาล	เอกชน	รวม	รัฐบาล	เอกชน
	จำนวน ('000)								
ยอดรวม	16,521.3	3,044.8	13,476.5	6,544.1	1,455.2	5,089.0	9,977.2	1,589.6	8,387.6
ไม่เกิน 2,500	2,082.9	57.6	2,025.4	241.0	9.0	232.0	1,841.9	48.6	1,793.3
2,501-5,500	7,388.0	577.6	6,810.4	2,166.9	158.8	2,008.1	5,221.1	418.7	4,802.3
5,501-10,000	4,030.0	803.3	3,226.7	2,129.2	360.0	1,769.2	1,900.8	443.3	1,457.5
ตั้งแต่ 10,001 ขึ้นไป	2,920.5	1,580.6	1,339.9	1,936.8	907.6	1,029.2	983.7	673.0	310.7
ไม่ทราบ	99.9	25.8	74.1	70.2	19.8	50.4	29.7	6.0	23.7
ชาย	9,279.8	1,692.9	7,586.9	3,423.3	757.3	2,666.0	5,856.5	935.6	4,920.9
ไม่เกิน 2,500	1,044.0	40.7	1,003.3	110.5	5.1	105.4	933.5	35.7	897.9
2,501-5,500	4,157.6	354.8	3,802.9	1,043.1	87.0	956.1	3,114.6	267.8	2,846.8
5,501-10,000	2,387.8	413.3	1,974.5	1,201.4	184.3	1,017.0	1,186.4	228.9	957.5
ตั้งแต่ 10,001 ขึ้นไป	1,643.7	872.6	771.1	1,037.8	472.8	565.0	606.0	399.8	206.1
ไม่ทราบ	46.7	11.6	35.1	30.6	8.2	22.4	16.0	3.4	12.7
หญิง	7,241.5	1,351.9	5,889.6	3,120.8	697.9	2,422.9	4,120.7	654.0	3,466.7
ไม่เกิน 2,500	1,038.9	16.9	1,022.1	130.5	4.0	126.6	908.4	12.9	895.5
2,501-5,500	3,230.3	222.8	3,007.5	1,123.8	71.9	1,052.0	2,106.5	150.9	1,955.6
5,501-10,000	1,642.2	390.0	1,252.2	927.8	175.7	752.2	714.4	214.4	500.0
ตั้งแต่ 10,001 ขึ้นไป	1,276.8	708.0	568.8	899.1	434.8	464.2	377.8	273.2	104.6
ไม่ทราบ	53.2	14.2	39.0	39.6	11.6	28.0	13.7	2.6	11.0
	อัตราร้อยละ								
ยอดรวม	100.0	100.0	100.0	100.0	100.0	100.0	100.0	100.0	100.0
ไม่เกิน 2,500	12.6	1.9	15.0	3.7	0.6	4.6	18.5	3.1	21.4
2,501-5,500	44.7	19.0	50.5	33.1	10.9	39.5	52.3	26.3	57.3
5,501-10,000	24.4	26.4	23.9	32.5	24.7	34.8	19.1	27.9	17.4
ตั้งแต่ 10,001 ขึ้นไป	17.7	51.9	9.9	29.6	62.4	20.2	9.9	42.3	3.7
ไม่ทราบ	0.6	0.9	0.6	1.1	1.4	1.0	0.3	0.4	0.3
ชาย	100.0	100.0	100.0	100.0	100.0	100.0	100.0	100.0	100.0
ไม่เกิน 2,500	11.3	2.4	13.2	3.2	0.7	4.0	15.9	3.8	18.3
2,501-5,500	44.8	21.0	50.1	30.5	11.5	35.9	53.2	28.6	57.9
5,501-10,000	25.7	24.4	26.0	35.1	24.3	38.2	20.3	24.5	19.5
ตั้งแต่ 10,001 ขึ้นไป	17.7	51.6	10.2	30.3	62.4	21.2	10.4	42.7	4.2
ไม่ทราบ	0.5	0.7	0.5	0.9	1.1	0.8	0.3	0.4	0.3
หญิง	100.0	100.0	100.0	100.0	100.0	100.0	100.0	100.0	100.0
ไม่เกิน 2,500	14.4	1.3	17.4	4.2	0.6	5.2	22.0	2.0	25.8
2,501-5,500	44.6	16.5	51.1	36.0	10.3	43.4	51.1	23.1	56.4
5,501-10,000	22.7	28.9	21.3	29.7	25.2	31.0	17.3	32.8	14.4
ตั้งแต่ 10,001 ขึ้นไป	17.6	52.4	9.7	28.8	62.3	19.2	9.2	41.8	3.0
ไม่ทราบ	0.7	1.1	0.7	1.3	1.7	1.2	0.3	0.4	0.3

8. ผลประโยชน์เพิ่มเติม

นอกเหนือจากข้อมูลเกี่ยวกับค่าจ้างและเงินเดือน ได้มีการรวบรวมข้อมูลเกี่ยวกับผลประโยชน์ที่ได้รับเพิ่มทั้งที่เป็นตัวเงินและไม่เป็นตัวเงิน เช่น โบนัส ค่าล่วงเวลา อาหารหรือเงินค่าอาหาร เสื้อผ้าและค่าที่อยู่อาศัย เป็นต้น ข้อมูลเกี่ยวกับจำนวนลูกจ้างที่ได้รับผลประโยชน์เพิ่มเติมนี้ได้สรุปไว้ใน ตาราง ฅ

ตาราง ฅ จำนวนและอัตราร้อยละของลูกจ้าง ภาคเอกชนและภาครัฐบาล ที่ได้รับผลประโยชน์เพิ่มเติม
จำแนกตามเพศ และเขตการปกครอง

(หน่วยเป็นพัน)

เขตการปกครอง และเพศ	จำนวน ลูกจ้าง	ประมาณจำนวนลูกจ้างที่ได้รับผลประโยชน์เพิ่มเติม ^{1/}						
		โบนัส	ค่าล่วงเวลา	เงินสดอื่นๆ	อาหาร	เสื้อผ้า	ที่อยู่อาศัย	อื่น ๆ
ยอดรวม	5,930.5	1,346.8 (22.7)	1,707.3 (28.8)	2,206.5 (37.2)	1,492.2 (25.2)	562.4 (9.5)	962.6 (16.2)	655.0 (11.0)
ชาย	3,162.1	716.8 (22.7)	826.0 (26.1)	1,196.6 (37.8)	703.6 (22.2)	287.3 (9.1)	601.8 (19.0)	318.9 (10.1)
หญิง	2,768.3	630.0 (22.8)	881.4 (31.8)	1,010.0 (36.5)	788.7 (28.5)	275.1 (9.9)	360.8 (13.0)	336.1 (12.1)
ภาคเอกชน	4,684.3	1,141.6 (24.4)	1,479.3 (31.6)	1,464.0 (31.3)	1,452.1 (31.0)	510.2 (10.9)	671.1 (14.3)	616.7 (13.2)
ชาย	2,450.2	594.6 (24.3)	722.1 (29.5)	749.4 (30.6)	688.6 (28.1)	258.1 (10.5)	410.2 (16.7)	295.6 (12.1)
หญิง	2,234.0	546.9 (24.5)	757.3 (33.9)	714.7 (32.0)	763.5 (34.2)	252.1 (11.3)	260.9 (11.7)	321.1 (14.4)
ภาครัฐบาล	1,246.2	205.2 (16.5)	228.0 (18.3)	742.5 (59.6)	40.1 (3.2)	52.2 (4.2)	291.4 (23.4)	38.3 (3.1)
ชาย	711.9	122.1 (17.2)	103.9 (14.6)	447.2 (62.8)	15.0 (2.1)	29.2 (4.1)	191.6 (26.9)	23.3 (3.3)
หญิง	534.3	83.1 (15.5)	124.1 (23.2)	295.3 (55.3)	25.2 (4.7)	23.0 (4.3)	99.9 (18.7)	15.0 (2.8)
ภาคเอกชน ในเขตเทศบาล	2,153.6	606.4 (28.2)	657.3 (30.5)	641.5 (29.8)	665.6 (30.9)	218.6 (10.1)	397.0 (18.4)	191.2 (8.9)
ชาย	1,104.6	309.8 (28.0)	348.0 (31.5)	322.7 (29.2)	290.2 (26.3)	106.9 (9.7)	212.6 (19.2)	94.7 (8.6)
หญิง	1,049.0	296.6 (28.3)	309.4 (29.5)	318.9 (30.4)	375.4 (35.8)	111.6 (10.6)	184.4 (17.6)	96.5 (9.2)

ตาราง ๘ จำนวนและอัตราร้อยละของลูกจ้าง ภาคเอกชนและภาครัฐบาล ที่ได้รับผลประโยชน์เพิ่มเติม
จำแนกตามเพศ และเขตการปกครอง (ต่อ)

(หน่วยเป็นพัน)

เขตการปกครอง และเพศ	จำนวน ลูกจ้าง	ประมาณจำนวนลูกจ้างที่ได้รับผลประโยชน์เพิ่มเติม ^{1/}						
		โบนัส	ค่าล่วงเวลา	เงินสดอื่นๆ	อาหาร	เสื้อผ้า	ที่อยู่อาศัย	อื่น ๆ
นอกเขตเทศบาล	2,530.7	535.1 (21.1)	822.0 (32.5)	822.5 (32.5)	786.5 (31.1)	291.7 (11.5)	274.1 (10.8)	425.5 (16.8)
ชาย	1,345.6	284.9 (21.2)	374.1 (27.8)	426.7 (31.7)	398.4 (29.6)	151.2 (11.2)	197.6 (14.7)	200.9 (14.9)
หญิง	1,185.0	250.3 (21.1)	447.9 (37.8)	395.8 (33.4)	388.2 (32.8)	140.5 (11.9)	76.5 (6.5)	224.7 (19.0)
ภาครัฐบาล								
ในเขตเทศบาล	621.3	117.7 (18.9)	120.4 (19.4)	357.5 (57.5)	16.0 (2.6)	25.7 (4.1)	183.2 (29.5)	17.7 (2.8)
ชาย	353.4	67.3 (19.0)	51.6 (14.6)	215.0 (60.8)	8.3 (2.3)	17.1 (4.8)	117.6 (33.3)	10.7 (3.0)
หญิง	267.9	50.5 (18.8)	68.8 (25.7)	142.5 (53.2)	7.7 (2.9)	8.6 (3.2)	65.6 (24.5)	7.0 (2.6)
นอกเขตเทศบาล	624.9	87.5 (14.0)	107.7 (17.2)	385.0 (61.6)	24.1 (3.9)	26.5 (4.2)	108.2 (17.3)	20.6 (3.3)
ชาย	358.5	54.9 (15.3)	52.3 (14.6)	232.2 (64.8)	6.7 (1.9)	12.0 (3.4)	74.0 (20.6)	12.6 (3.5)
หญิง	266.4	32.6 (12.2)	55.3 (20.8)	152.8 (57.4)	17.5 (6.6)	14.4 (5.4)	34.2 (12.9)	8.0 (3.0)

1/ ลูกจ้าง 1 คน สามารถได้รับผลประโยชน์เพิ่มเติมได้มากกว่า 1 ประเภท

โดยทั่วไปแล้ว ลูกจ้างที่ได้รับโบนัส ค่าล่วงเวลา อาหารหรือเงินค่าอาหาร และค่าเสื้อผ้า ในภาคเอกชนมีมากกว่าในภาครัฐบาล แต่ที่ได้รับผลประโยชน์เพิ่มเติมอื่น คือ เงินสดอื่นๆ และที่อยู่อาศัยหรือเงินค่าเช่าบ้าน ลูกจ้างในภาครัฐบาลได้รับมากกว่าในภาคเอกชน เมื่อเปรียบเทียบสัดส่วนของลูกจ้างที่ได้รับผลประโยชน์เพิ่มเติมระหว่างเขตการปกครอง พบว่า ลูกจ้างเอกชนที่อยู่ในเขตเทศบาลได้รับผลประโยชน์เพิ่มเติมประเภทโบนัส และค่าที่อยู่อาศัย มากกว่าลูกจ้างเอกชนที่อยู่นอกเขตเทศบาล กล่าวคือ ลูกจ้างเอกชนในเขตเทศบาลที่ได้รับโบนัส มีประมาณร้อยละ 28.2 และที่อยู่อาศัยร้อยละ 18.4 ในขณะที่ลูกจ้างเอกชนนอกเขตเทศบาลได้รับค่าล่วงเวลา และเงินสดอื่นๆ ค่าอาหารและค่าเสื้อผ้า มากกว่าในเขตเทศบาล กล่าวคือ ลูกจ้างเอกชนนอกเขตเทศบาลได้รับค่าล่วงเวลา และเงินสดอื่นๆ ร้อยละ 32.5 ค่าอาหารร้อยละ 31.1 และค่าเสื้อผ้าร้อยละ 11.5 สำหรับลูกจ้างรัฐบาลนั้นผู้ที่อยู่ในเขตเทศบาลได้รับผลประโยชน์เพิ่มเติมประเภท ค่าที่อยู่อาศัย ค่าล่วงเวลา และโบนัส มากกว่าผู้ที่อยู่นอกเขตเทศบาล กล่าวคือ ลูกจ้างรัฐบาลที่อยู่ในเขตเทศบาลได้รับค่าที่อยู่อาศัยร้อยละ 29.5 ค่าล่วงเวลาร้อยละ 19.4 และโบนัสร้อยละ 18.9 ส่วนลูกจ้างรัฐบาลที่อยู่นอกเขตเทศบาลได้รับผลประโยชน์ในด้านเงินสดอื่นๆ ค่าเสื้อผ้าและค่าอาหาร มากกว่าในเขตเทศบาล กล่าวคือ ได้รับเงินสดอื่นๆ ร้อยละ 61.6 ค่าเสื้อผ้าร้อยละ 4.2 และค่าอาหารร้อยละ 3.9

CHAPTER 1

INTRODUCTION

Background and objective

Labor force statistics have been compiled by the National Statistical Office since 1963 when the survey was initiated. The year 1984-1997 three rounds of the survey for the whole kingdom had been conducted each year; the first round enumeration is held in February coinciding with the non-agricultural season, the second round is normally held in May in with new labor force come from students who just finish their schooling and the third round is held in August, during the agricultural season. Commencing from the year 1998, another round of the survey in November has been conducted.

Due to the increasing demand of data for formulating plans and policy at provincial level, the National Statistical Office has expanded sample size to propose statistical data at provincial level commencing from survey in February and August, 1994. For the fourth round in November 1998, data was presented at the first time and presentation data at provincial level.

After the economic crisis in the mid of 1997, the need of labor force data for planning and policy making were more in demand. In the year of 2001, the survey was conducted monthly. The survey data of three months were combined to present the quarterly. Data of February, May and August were presented in order to compare with the previous labor force survey and since September 2001, data were presented monthly. Beginning from the survey in January 2001, 5 items has been revised; age of persons in labor force was adopted from 13 years of age and over to 15 years of age and over in order to agree with the child labor law. The standard classification of occupation, industry and employment status were adopted, and area of local administration which the former sanitary which were included in non-municipal area were presently included in municipal area.

The main objective of this survey is to estimate the number and characteristics of the labor force in the country and in different regions periodically. The statistical data derived from this quarter of the survey include:

1. the number of persons in and out of the working age (15 years and over) by sex
2. the number of working age population by labor force status, age, sex, marital status, educational attainment
3. the number of employed persons by interesting characteristics such as age, sex, educational attainment, occupation, industry, work status, hours work,
4. the number of unemployed persons by interesting characteristics e.g. duration of searching for job, type of previous work.

Coverage

Population reside in the private and special household.

Reference week

Reference week refer to seven days before the interviewing date for example if the interviewing date was February 9, 2004 “ during 7 days before interviewing date “ was during February 2nd- 8th, 2004.

Definition

The National Statistical Office has adapted and changed the concepts and definitions used in the Labor Force Survey (LFS) Project many times since the initial year. The purposes of changes were to improve the completeness of the collected data with respect to the real socio-economic situation of the country and to serve for users requirement. In this report, the concepts and definitions used have been introduced since 1983 and some definitions together with the minimum age limit which have been changed to 15 years is adopted since 2001.

The revised definitions used in the survey are listed in following

Employed persons

Persons, 15 years of age and over who during the survey week,

1. worked for at least one hour for wages/salary, profits, dividends or any other kind of payment, in kind; or
2. did not work at all or worked less than one hour but
 - 2.1 receives wage/salary, profits from business enterprise or farm during the period of absence; or
 - 2.2 not receive wage/salary, profits from business enterprise or farm during the period of absence but had regular jobs or business that they would be return to work.
3. worked for at least one hour without pay in business enterprises or on farms owned or operated by household heads or members.

Unemployed persons

Persons, 15 years of age and over who during the survey week did not work even for one hour, had no jobs, business enterprise or farms of their own.

Persons in this category include :

1. those who had been looking for work, applying for a job or waiting to be call to work during the last 30 days before interview's date.
2. those who had not been looking for work during the last 30 days before interview's date but available for work during the last 7 days before interview's date.

Current labor force

All persons 15 years of age and over who, during the survey week, were either employed or unemployed as defined above.

Seasonally inactive labor force

Persons 15 years of age and over, who during the survey week, were neither employed nor unemployed as defined above, but were waiting for the appropriate season, being persons who usually worked without pay on farms, or in business enterprises engaged in seasonal activities owned or operated by the head of the household or any other member of the household.

Total labor force

All persons 15 years of age and over, who during the survey week, were in the current labor force as defined above or were classified as seasonally inactive labor force as defined above.

Persons not in the labor force

Persons classified in this category are those who were neither employed nor unemployed during the survey week, nor classified as seasonally inactive labor force as defined above. They include:

1. persons who, during the survey week were under 15 years of age,
2. persons who, during the survey week were 15 years of age and over, but were neither employed nor available for employment because they were
 - 2.1 engaged in household work,
 - 2.2 engaged in studies
 - 2.3 too young (below 18 years of age) or too old (above 60 years of age)
 - 2.4 incapable of work because of physical or mental disability or chronic illness,
 - 2.5 voluntarily idle,

- 2.6 working without pay, profits, dividends or other payments for persons who were not members of the same household,
- 2.7 working without pay, profits, dividends or any other payments for charitable organizations and institutions,
- 2.8 otherwise not available for employment.

Job

A job is defined as any of the following:

1. Work for cash wages, salaries or for pay "in kind," or
2. Work for profit on own farm or in own or partly own business, or
3. Work without pay or profit on a farm or in a business owned or operated by

the head or any member of the household.

Occupation

Occupation refers to the kind of work performed by a person at his job. Most persons generally hold only one job. For a person having more than one job, only the job at which he worked for the greater number of hours during the survey week was recorded. If the number of working hours for each job was exactly the same, the job which gave him the higher income was recorded. If the number of working hours and the income earned from each job were the same, the job for which he had preference was recorded. If the respondent could not give his preference, the job at which he had been working for the longest time was the one recorded.

Before 2001, the survey used the classification which was suitable to Thailand's occupation based on International Standard Classification of Occupation, 1958 (ISCO-58). Since January 2001, the survey used International Standard Classification of Occupation, 1988 (ISCO-88) of the International Labor Organization (ILO).

Industry

The term "industry" as herein used refers to the nature of economic activity undertaken in the establishment in which a person worked or the nature of business in which he was engaged during the survey week. If a person had more than one job, the industry corresponding to the occupation recorded was asked.

Before 2001, the survey used the classification which was suitable to Thailand's industry based on International Standard Industrial Classification, (ISIC) 1958. Since January 2001,

the survey used the third revision of the International Standard Industrial Classification, (ISIC) 1989, of the United Nations (UN).

Work status

Work status refers to the status of person's occupation in the survey week. Work status was classified as follows :

1. An employer is defined as a person who operates his own enterprise for profit or dividends and hires one or more employees in his enterprise.

2. A government employee is defined as a person who works for pay in a government agency or government enterprise. Included in this category, therefore are civil servants, police, municipal officers, and employees of government enterprises.

3. A private employee is a person who works for pay a non-governmental enterprise owned and operated by an employer.

4. An own account worker is a person who operated an enterprise on his own account or jointly with others in the form of a partnership either for profit or dividends but without engaging any employees.

5. An unpaid family worker is a person who works without pay on a farm or in a business enterprise owned or operated by the household head or any other member.

6. A member of a producers' cooperative is a person who hold a "self-employment" job in a cooperative producing goods and services, in which each member takes part on an equal footing with other members in determining the organization of production, sales and/or other work of the establishment, the investments and the distribution of the proceeds of the establishment amongst their members.

Since January 2001, the survey used the International Classification of Status in Employment, 1993 (ICSE-93) of the International Labor Organization (ILO) which add one more status to those used in the previous year, that is a member of a producers' cooperative.

Hours worked

Hours worked mean hours actually worked during the survey week. For a person holding more than one job, his hours worked would be the sum total of hours worked on all jobs. For a person who had a regular job but was not at work during the survey week, the hours worked would be recorded zero. Before 2001, for a person who had a regular job but was not at work

during the survey week, the number of hours normally worked in a week is taken as the hours worked.

Wage or salary

Wages or salaries mean basic wages or salaries payable for the specified time or piece of work, not including overtime payments, bonuses or other fringe benefits.

Duration of looking for work

Duration of looking for work is the length of time during which an unemployed person had been looking for work. It is counted from the day he started looking for work to the end of the survey week.

Survey week

A survey week is the reference period of last 7 days before interview's date which information on labor was obtained.

Enumeration period

The enumeration period is the 1st-12th for each month which actual interviews were conducted.

Types of households included in the survey

Households included in the scope of the survey can be divided into two types:

1. Private households which include one person household, i.e. single persons who make provision for their own food or other essentials of living without combining with any other persons, or multi person households, i.e. groups of two or more persons making common provision for food or other essentials for living, residing in any of the following types of housing: wooden dwellings, cement dwellings, row houses, apartments, boats, rafts, etc.

2. Special households which include persons living in group living quarters within the compound of a factory, or in a dormitory, or boarding house which is not exclusively for students.

Household not included in the above mentioned types, e.g. inmates of penal institutions, priests, soldiers living in military barracks, students living in dormitories, etc., were classified as institutional households and not covered in the survey.

Level of educational attainment

Educational levels are classified as follows:

1. **None** means all persons who have never attended school or had no education.
2. **Less than elementary** means all persons who have completed a grade lower than Pratom 6 (or formerly Pratom 7 or Matayom 3).
3. **Elementary level** means all persons who have completed Pratom 6 (or formerly Pratom 7 or Matayom 3) or higher but not lower secondary level.
4. **Lower secondary level** means all persons who have completed Matayom 3 (formerly Matayomsuksa 3 or Matayom 6) or higher but not upper secondary level.
5. **Upper secondary level**
 - 5.1 **Academic** means all persons who completed Matayom 6 (formerly Matayomsuksa 5 or Matayom 8) in general education schools or completed higher but not higher level.
 - 5.2 **Vocational and technical** means all persons who have completed a lower secondary and have then completed the three year course required for this level in vocational and technical colleges or completed higher but not higher level.
 - 5.3 **Teacher training** means all persons who have completed the teacher training course and receiving a certificate equivalent to upper secondary level or completed higher but not higher level.
6. **Higher level**
 - 6.1 **Academic** means all persons who completed a course receiving academic diploma, bachelor, master and doctoral degree level.
 - 6.2 **Higher technical education** means all persons who completed vocational or technical education, and receiving vocational diploma and the degree of bachelor.
 - 6.3 **Teacher training** means all persons who completed a course receiving educational diploma, bachelor, master and doctoral degree level.

7. **Short course vocational training** means all persons who have completed a vocational course of less than twelve months duration and have received a certificate or other document certifying completion of such a course. The educational requirements for persons taking such courses vary, but the minimum requirements are completion of at least grade 4 (Pratom 4) or the equivalent.

8. **Other** means all persons who have completed types of education other than the aforementioned.

CHAPTER 2

METHODOLOGY

Sample design

A Stratified Two-Stage Sampling was adopted for the survey. Provinces were constituted strata. The primary and secondary sampling units were blocks for municipal areas/villages for non-municipal areas and private households/persons in the special households respectively.

Stratification

Provinces were constituted strata. There were altogether 76 strata. Each stratum was divided into two parts according to the type of local administration, namely municipal areas and non-municipal areas.

Selection of primary sampling unit

The sample selection of blocks/villages were performed separately and independently in each part by using probability proportional to size-total numbers of households. The total sample blocks/villages was 5,796 from 109,966 blocks/villages.

The total number of sample blocks/villages selected for enumeration by region and type of local administration was as follows:

Region	Total	Municipal areas	Non-municipal areas
Bangkok	312	312	-
Central (excluding Bangkok)	1,968	1,080	888
North	1,236	696	540
Northeast	1,296	720	576
South	984	528	456
Total	5,796	3,336	2,460

Selection of secondary sampling unit

Private households were our ultimate sampling units. A new listing of private households were made for every sample block/village to serve as the sampling frame. In each sample block/village, a systematic sample of private households were selected with the following sample size:

Municipal areas : 15 sample households per block

Non-municipal areas : 12 sample households per village

Before selecting sample private households in each sample block/village, the list of private households was rearranged by household's size-member of the household.

All special households located within the sample areas were included in the sample and the persons in the special household were systematically selected for the interviewing.

The total number of sample private households selected for enumeration by region and type of local administration was as follows:

Region	Total	Municipal areas	Non-municipal areas
Bangkok	4,680	4,680	-
Central (excluding Bangkok)	26,856	16,200	10,656
North	16,920	10,440	6,480
Northeast	17,712	10,800	6,912
South	13,392	7,920	5,472
Total	79,560	50,040	29,520

The Rotation Sampling

In order to improve the quality of estimators, the national Statistical office (NSO) has applied the contemporary sampling method , " Rotation Sampling", to the 2004 Labour Force Survey (LFS) since 2002. The sampling plan has been designed as 4 rotation groups and 2 -2 -2 pattern. With this method, the samples of BLK / villages will be divided into 4 rotation groups and this causes the number of PSUs in each province to be equal to a quarter of that of total PSUs. In each PSU, two household sample sets will be selected for operation use. The selected sample households will be interviewed for two continuous quarters. And these households will not be interviewed until the next two quarters. This procedure will result in the 50 % repeated household samples during the continuously sequent quarter and the 0 – 100% repeated household samples during the same quarter in the continuously sequent year.

In 2004, PSU in each rotation group will be replaced quarter by quarter. And this will be done until 4 groups is completely rotated in 2002 , and will be used in LFS 2005 and some parts of LFS 2006. In 2007, PSU in each 2004 rotation group will be replaced in the same way until 2008.

Method of estimation

The survey results were at regional and provincial level. At the regional level the results were presented separately for the Bangkok and the remaining 75 provinces were classified by region, municipal areas and non-municipal areas.

Let

$k = 1,2,3,\dots,m_{hlj}$ (serial number of sample block/village)

$i = 1,2,3,\dots,20$ (age - sex group)

$j = 1,2$ (type of local administration)

$l = 1,2,3,\dots,A_h$ (province)

$h = 1,2,3,4,5$ (region)

Estimate of the total number of persons with characteristic X

1. Adjusted estimate of the total number of persons with characteristic X for the i^{th} age-sex group, j^{th} area, l^{th} province, h^{th} region was based on the formula :

$$x''_{hlji} = \frac{x'_{hlji}}{y'_{hlji}} Y_{hlji} = r_{hlji} Y_{hlji} \dots\dots\dots(1)$$

where

x'_{hlji} is the ordinary estimate of the total number of persons with characteristic X for the i^{th} age-sex group, j^{th} area, l^{th} province, h^{th} region.

y'_{hlji} is the ordinary estimate of the total population for the i^{th} age-sex group, j^{th} area, l^{th} province, h^{th} region.

Y_{hlji} ^{1/} is the estimate, based on the population projection of the total population for the i^{th} age-sex group, j^{th} area, l^{th} province, h^{th} region.

r_{hlji} is the ratio of the estimate of the total number of persons with characteristic X to the estimate of the total population for the i^{th} age-sex group, j^{th} area, l^{th} province, h^{th} region.

1/ Population projections for Thailand 2000-2025, Human Resources Planning Division, National Economic and Social Development Board, the Ninth National Economic and Social Development Planning, May 2003.

The formula of the estimate from a stratified two-stage sampling was as follows.

$$i) \quad x'_{hlji} = \frac{1}{m_{hlj}} \sum_{k=1}^{m_{hlj}} \frac{1}{P_{hljk}} \frac{N_{hljk}}{n_{hljk}} x_{hljki} \dots\dots\dots (2)$$

where

x_{hljki} is the total number of persons with characteristic X for the i^{th} age-sex group, k^{th} sample block/village, j^{th} area, l^{th} province, h^{th} region.

N_{hljk} is the total number of listing households in the k^{th} sample block/village, j^{th} area, l^{th} province, h^{th} region.

n_{hljk} is the total number of sample households in the k^{th} sample block/village, j^{th} area, l^{th} province, h^{th} region.

P_{hljk} is the probability of selection of the k^{th} sample block/village, j^{th} area, l^{th} province, h^{th} region.

m_{hlj} is the total number of sample block/village in the j^{th} area, l^{th} province, h^{th} region.

$$ii) \quad y'_{hlji} = \frac{1}{m_{hlj}} \sum_{k=1}^{m_{hlj}} \frac{1}{P_{hljk}} \frac{N_{hljk}}{n_{hljk}} y_{hljki} \dots\dots\dots (3)$$

where

y_{hljki} is the total number of the population enumerated for the i^{th} age-sex group, k^{th} sample block/village, j^{th} area, l^{th} province, h^{th} region.

2. Adjusted estimate of the total number of persons with characteristic X for the j^{th} area, l^{th} province, h^{th} region was based on the formula :

$$x''_{hlj} = \sum_{i=1}^{20} x''_{hlji} \dots\dots\dots(4)$$

3. Adjusted estimate of the total number of persons with characteristic X for the i^{th} age-sex group, l^{th} province, h^{th} region was based on the formula :

$$x''_{hli} = \sum_{j=1}^2 x''_{hlji} \dots\dots\dots(5)$$

4. Adjusted estimate of the total number of persons with characteristic X for the i^{th} province, h^{th} region was based on the formula :

$$x''_{hl} = \sum_{j=1}^2 x''_{hlj} = \sum_{i=1}^{20} x''_{hli} \dots\dots\dots (6)$$

5. Adjusted estimate of the total number of persons with characteristic X for the i^{th} age-sex group, j^{th} area, h^{th} region was based on the formula :

$$x''_{hji} = \sum_{l=1}^{A_h} x''_{hlji} \dots\dots\dots (7)$$

where

$$A_h \text{ is the total number of provinces in the } h^{\text{th}} \text{ region and } \sum_{h=1}^5 A_h = 76$$

6. Adjusted estimate of the total number of persons with characteristic X for the j^{th} area, h^{th} region was based on the formula :

$$x''_{hj} = \sum_{l=1}^{A_h} x''_{hlj} = \sum_{i=1}^{20} x''_{hji} \dots\dots\dots (8)$$

7. Adjusted estimate of the total number of persons with characteristic X for the i^{th} age-sex group, h^{th} region was based on the formula :

$$x''_{hi} = \sum_{l=1}^{A_h} x''_{hli} = \sum_{j=1}^2 x''_{hji} \dots\dots\dots (9)$$

8. Adjusted estimate of the total number of persons with characteristic X for the h^{th} region was based on the formula :

$$x''_h = \sum_{l=1}^{A_h} x''_{hl} = \sum_{j=1}^2 x''_{hj} = \sum_{i=1}^{20} x''_{hi} \dots\dots\dots (10)$$

9. Adjusted estimate of the total number of persons with characteristic X for the j^{th} area was based on the formula :

$$x''_j = \sum_{h=1}^5 x''_{hj} \dots\dots\dots (11)$$

10. Adjusted estimate of the total number of persons with characteristic X for the i^{th} age-sex group of whole kingdom was based on the formula :

$$x''_i = \sum_{h=1}^5 x''_{hi} \dots\dots\dots (12)$$

11. Adjusted estimate of the total number of persons with characteristic X for the whole kingdom was based on the formula :

$$x'' = \sum_{h=1}^5 x''_h = \sum_{j=1}^2 x''_j = \sum_{i=1}^{20} x''_i \dots\dots\dots(13)$$

Data Collection

Labor force information for this survey quarterly which was conducted during the 1st-12th of January - March 2006 was obtained through interviews head or member of households of 4,680 households in the Bangkok, 45,360 households in other municipal areas and 29,520 households in non-municipal areas or a total of 79,560 households throughout the kingdom. Forty four enumerators with previous experience in survey operations were employed in the Bangkok, while in the other provinces (changwats), the field staff comprised 830 enumerators.

In round figures

In the statistical tables, all absolute figures are independently rounded to the nearest thousand; hence the group total may not always be equal to the sum of the individual figures.

CHAPTER 3

MAJOR FINDINGS

This chapter presents a summary of the results of the labor force survey conducted in the whole kingdom during the 1st-12th of January- March 2006, which is the first quarter of the year. The results obtained from this survey showed conditional of the number of employed, unemployed and interesting characteristics of labor force in January- March 2006.

The number of population which had been used in the estimation procedure from the survey round 1 in February, 1995 were changed in order to correspond with those used in the 8th National Economic and Social Development Plan such number were obtained from the new series of Population Projection for Thailand, 1990-2020 which was revised by Human Resources Planning Division, National Economic and Social Development Board in March 1995.

1. Structure of the labor force

The total population was estimated at 65.1 million, of which 50.3 million were population aged 15 years and over and 35.6 million were in the labor force. Of the total labor force, about 69.4 per cent were residing in the non-municipal areas and about 54.7 per cent were males.

The “current labor force”, that is the currently active part of the total labor force, which was either employed or was available for employment in January – March 2006, was of the order of 35.3 million. Since the survey period was among the agricultural season, the number of the seasonally inactive labor force was about 314,300 persons. This number will be decreased when the survey is among agriculture season.

The current labor force was largely employed, however 1.9 per cent of which or about 0.67 million were unemployed. Of these, 0.4 per cent were looking for works and the rest 1.5 per cent were not looking for works but available for works.

Persons not in the labor force could be divided into two major groups i.e. persons aged 15 years and over and those under 15 years of age. The first group comprised 22.0 per cent of the total population or 29.1 per cent of total population aged 15 years and over. About 4.8 million were housewives, 4.6 million were students and 4.3 million were young/old or incapable of work. The latter group comprised 14.8 million or 22.8 per cent of the total population.

TABLE A NUMBER AND PERCENTAGE OF POPULATION BY LABOR FORCE STATUS, AREA AND SEX

LABOR FORCE STATUS	Whole kingdom			Municipal areas			Non - municipal areas		
	Total	Male	Female	Total	Male	Female	Total	Male	Female
Number ('000)									
Total	65,103.3	31,968.9	33,134.4	19,646.1	9,407.9	10,238.3	45,457.2	22,561.0	22,896.1
Total labor force	35,618.6	19,492.4	16,126.3	10,887.9	5,689.7	5,198.2	24,730.8	13,802.7	10,928.1
1.Current labor force	35,304.3	19,353.5	15,950.8	10,867.9	5,682.0	5,185.9	24,436.3	13,671.5	10,764.9
1.1 Employed	34,638.1	18,990.5	15,647.6	10,708.5	5,596.2	5,112.3	23,929.6	13,394.3	10,535.3
1) At work	33,715.4	18,419.3	15,296.1	10,600.3	5,533.5	5,066.9	23,115.1	12,885.9	10,229.2
2) With job but not at work	922.7	571.2	351.6	108.2	62.8	45.4	814.5	508.4	306.1
1.2 Unemployed	666.2	363.0	303.2	159.4	85.8	73.6	506.8	277.2	229.6
1) Looking for a job	124.8	67.3	57.6	36.0	17.7	18.2	88.9	49.5	39.3
2) Not looking /Available for work	541.4	295.8	245.6	123.5	68.1	55.3	417.9	227.6	190.3
2.Seasonally inactive labor force	314.4	138.9	175.5	20.0	7.7	12.3	294.4	131.2	163.2
Not in labor force > 15 years of age	14,643.0	4,894.5	9,748.5	4,723.9	1,679.7	3,044.2	9,919.1	3,214.7	6,704.4
1. Household work	4,773.9	174.8	4,599.1	1,444.6	73.0	1,371.6	3,329.3	101.8	3,227.5
2. Studies	4,627.6	2,236.3	2,391.3	1,638.6	783.5	855.1	2,989.1	1,452.8	1,536.2
3. Too young/old or incapable to work	4,267.8	1,864.5	2,403.3	1,282.7	576.0	706.7	2,985.1	1,288.5	1,696.6
4. Others	973.6	618.8	354.8	358.0	247.2	110.8	615.6	371.6	244.0
Persons under 15 years of age	14,841.7	7,582.1	7,259.6	4,034.3	2,038.4	1,995.9	10,807.3	5,543.7	5,263.7
Percentage									
Total	100.0	100.0	100.0	100.0	100.0	100.0	100.0	100.0	100.0
Total labor force	54.7	61.0	48.7	55.4	60.5	50.8	54.4	61.2	47.7
1.Current labor force	54.2	60.5	48.1	55.3	60.4	50.7	53.8	60.6	47.0
1.1 Employed	53.2	59.4	47.2	54.5	59.5	49.9	52.6	59.4	46.0
1) At work	51.8	57.6	46.2	54.0	58.8	49.5	50.9	57.1	44.7
2) With job but not at work	1.4	1.8	1.1	0.6	0.7	0.4	1.8	2.3	1.3
1.2 Unemployed	1.0	1.1	0.9	0.8	0.9	0.7	1.1	1.2	1.0
1) Looking for a job	0.2	0.2	0.2	0.2	0.2	0.2	0.2	0.2	0.2
2) Not looking /Available for work	0.8	0.9	0.7	0.6	0.7	0.5	0.9	1.0	0.8
2.Seasonally inactive labor force	0.5	0.4	0.5	0.1	0.1	0.1	0.7	0.6	0.7
Not in labor force > 15 years of age	22.5	15.3	29.4	24.0	17.9	29.7	21.8	14.3	29.3
1. Household work	7.3	0.6	13.9	7.4	0.8	13.4	7.3	0.5	14.1
2. Studies	7.1	7.0	7.2	8.3	8.3	8.4	6.6	6.4	6.7
3. Too young/old or incapable to work	6.6	5.8	7.3	6.5	6.1	6.9	6.6	5.7	7.4
4. Others	1.5	1.9	1.1	1.8	2.6	1.1	1.4	1.7	1.1
Persons under 15 years of age	22.8	23.7	21.9	20.5	21.7	19.5	23.8	24.6	23.0

TABLE B NUMBER AND PERCENTAGE OF POPULATION BY LABOR FORCE STATUS, SEX, REGION AND AREA

Labor Force Status and Sex	Whole Kingdom		Bangkok		Central Region		Northern Region			Northeastern Region			Southern Region						
	Total	M.A.	Non-M.A.	Total	M.A.	Non-M.A.	Total	M.A.	Non-M.A.	Total	M.A.	Non-M.A.	Total	M.A.	Non-M.A.				
Total	65,103.3	19,646.1	45,457.2	6,831.2	15,751.6	5,153.7	10,597.9	11,718.2	2,266.3	9,451.9	21,962.1	3,308.3	18,653.8	8,840.3	2,086.7	6,753.6			
In the labor force	35,618.6	10,887.9	24,730.8	3,913.0	9,222.1	2,991.4	6,230.7	6,581.9	1,237.4	5,344.5	11,111.7	1,650.9	9,460.7	4,790.0	1,095.2	3,694.8			
Not in the labor force over 15 years	14,643.0	4,723.9	9,919.1	1,744.0	3,323.5	1,159.1	2,164.5	2,587.5	545.1	2,042.4	5,244.1	819.9	4,424.2	1,743.9	455.8	1,288.0			
Not in the labor force under 15 years	14,841.7	4,034.3	10,807.3	1,174.1	3,206.0	1,003.2	2,202.8	2,548.8	483.9	2,065.0	5,606.3	837.5	4,768.9	2,306.4	535.7	1,770.7			
Male	31,968.9	9,407.9	22,561.0	3,220.8	7,700.0	2,473.4	5,226.6	5,763.0	1,079.3	4,683.7	10,914.5	1,617.6	9,296.9	4,370.7	1,016.8	3,353.9			
In the labor force	19,492.4	5,689.7	13,802.7	2,028.9	4,908.2	1,550.3	3,357.9	3,548.5	633.6	2,914.9	6,388.2	898.3	5,489.9	2,618.6	578.7	2,040.0			
Not in the labor force over 15 years	4,894.5	1,679.7	3,214.7	587.2	1,153.4	419.4	734.1	921.0	207.3	713.7	1,657.5	297.7	1,359.8	575.4	168.1	407.2			
Not in the labor force under 15 years	7,582.1	2,038.4	5,543.7	604.6	1,638.4	503.8	1,134.7	1,293.5	238.4	1,055.1	2,868.8	421.6	2,447.2	1,176.7	270.0	906.7			
Female	33,134.4	10,238.3	22,896.1	3,610.4	8,051.6	2,680.3	5,371.3	5,955.2	1,187.0	4,768.2	11,047.6	1,690.7	9,356.9	4,469.6	1,069.9	3,399.7			
In the labor force	16,126.3	5,198.2	10,928.1	1,884.1	4,313.9	1,441.1	2,872.8	3,033.4	603.8	2,429.6	4,723.5	752.6	3,970.9	2,171.4	516.5	1,654.9			
Not in the labor force over 15 years	9,748.5	3,044.2	6,704.4	1,156.8	2,170.1	739.7	1,430.4	1,666.5	337.8	1,328.7	3,586.6	522.2	3,064.4	1,168.5	287.7	880.8			
Not in the labor force under 15 years	7,259.6	1,995.9	5,263.7	569.5	1,567.6	499.4	1,068.1	1,255.3	245.4	1,009.9	2,737.5	415.9	2,321.6	1,129.7	265.7	864.0			
								Percentage											
Total	100.0	100.0	100.0	100.0	100.0	100.0	100.0	100.0	100.0	100.0	100.0	100.0	100.0	100.0	100.0	100.0			
In the labor force	54.7	55.4	54.4	57.3	58.6	58.0	58.8	56.2	54.6	56.5	50.6	49.9	50.7	54.2	52.5	54.7			
Not in the labor force over 15 years	22.5	24.0	21.8	25.5	21.1	22.5	20.4	22.1	24.1	21.6	23.9	24.8	23.7	19.7	21.8	19.1			
Not in the labor force under 15 years	24.0	20.5	23.8	17.2	20.4	19.5	20.8	21.8	21.4	21.9	25.5	25.3	25.6	30.1	25.7	26.2			
Male	100.0	100.0	100.0	100.0	100.0	100.0	100.0	100.0	100.0	100.0	100.0	100.0	100.0	100.0	100.0	100.0			
In the labor force	61.0	60.5	61.2	63.0	63.7	62.7	64.3	61.6	58.7	62.2	58.5	55.5	59.1	59.9	56.9	60.8			
Not in the labor force over 15 years	15.3	17.9	14.3	18.2	15.0	17.0	14.0	16.0	19.2	15.2	15.2	18.4	14.6	13.2	16.5	12.1			
Not in the labor force under 15 years	23.7	21.7	24.6	18.8	21.3	20.4	21.7	22.4	22.1	22.5	26.3	26.1	26.3	26.9	26.6	27.0			
Female	100.0	100.0	100.0	100.0	100.0	100.0	100.0	100.0	100.0	100.0	100.0	100.0	100.0	100.0	100.0	100.0			
In the labor force	48.7	50.8	47.7	52.2	53.6	53.8	53.5	50.9	50.9	51.0	42.8	44.5	42.4	48.6	48.3	48.7			
Not in the labor force over 15 years	29.4	29.7	29.3	32.0	27.0	27.6	26.6	28.0	28.5	27.9	32.5	30.9	32.8	26.1	26.9	25.9			
Not in the labor force under 15 years	21.9	19.5	23.0	15.8	19.5	18.6	19.9	21.1	20.7	21.2	24.8	24.6	24.8	25.3	24.8	25.4			

2. Labor force participation

Table C shows the labor force participation rates which was defined as the percentage of the population in the total labor force to the population 15 years of age and over was 70.9 per cent, and it shows that persons in non-municipal areas had higher participation rates than the municipal areas (71.4 per cent compared with 69.7 per cent).

TABLE C LABOR FORCE PARTICIPATION RATES BY AGE GROUP, SEX, REGION AND AREA

(Percentage)

Age group (Years) and sex	Whole kingdom			Bangkok	Central region			Northern region			Northeastern region			Southern region		
	Total	M.A.	Non-M.A.		Total	M.A.	Non-M.A.	Total	M.A.	Non-M.A.	Total	M.A.	Non-M.A.	Total	M.A.	Non-M.A.
Total	70.9	69.7	71.4	69.2	73.5	72.1	74.2	71.8	69.4	72.4	67.9	66.8	68.1	73.3	70.6	74.2
15-19	25.5	21.1	27.1	20.4	28.6	24.0	30.8	24.4	17.2	26.2	22.4	18.9	23.0	31.8	23.6	34.3
20-24	67.5	60.6	70.6	51.4	75.7	72.2	77.6	68.7	59.3	70.9	65.1	54.9	66.9	69.0	69.2	69.0
25-29	86.0	88.4	84.7	87.4	90.8	90.9	90.7	86.6	90.2	85.7	80.4	85.1	79.5	86.0	88.2	85.3
30-34	88.5	90.5	87.4	92.2	90.0	89.3	90.4	88.7	90.0	88.4	84.7	88.4	84.0	90.0	90.7	89.8
35-39	89.0	89.3	88.8	89.1	89.6	88.1	90.4	92.1	92.9	91.9	86.4	88.8	86.0	89.9	90.5	89.7
40-49	87.9	86.7	88.4	84.2	88.0	86.9	88.5	91.2	91.1	91.2	85.6	86.2	85.5	91.7	90.3	92.1
50-59	78.5	74.2	80.3	70.6	77.1	74.4	78.3	81.5	78.7	82.2	78.0	76.0	78.4	84.7	78.0	86.8
60 and over	35.4	26.0	39.1	16.0	33.8	27.6	36.5	37.3	32.0	38.7	37.7	32.8	38.5	43.1	33.4	46.1
Male	79.9	77.2	81.1	77.6	81.0	78.7	82.1	79.4	75.4	80.3	79.4	75.1	80.2	82.0	77.5	83.4
15-19	31.2	23.5	34.0	22.1	33.6	25.4	37.4	30.2	18.6	32.8	27.4	22.0	28.3	42.2	29.7	46.0
20-24	75.7	66.0	80.0	58.7	80.3	75.9	82.5	77.8	62.5	81.3	75.7	59.7	78.5	77.4	74.4	78.3
25-29	94.2	93.4	94.6	92.5	96.0	95.7	96.2	95.0	95.0	95.1	92.7	91.0	93.0	94.4	92.5	95.0
30-34	95.9	96.6	95.5	97.4	96.3	95.8	96.5	95.3	97.5	94.8	93.8	94.7	93.6	99.0	98.3	99.2
35-39	96.7	96.9	96.6	98.6	96.1	94.6	96.8	98.0	97.3	98.2	95.5	95.9	95.4	97.3	98.0	97.2
40-49	96.4	94.9	97.1	93.5	95.6	94.8	96.1	97.2	96.4	97.4	97.1	96.2	97.3	97.6	96.3	98.0
50-59	91.2	88.0	92.5	87.3	88.9	86.4	90.1	90.4	89.6	90.6	93.5	90.0	94.1	93.4	88.4	94.9
60 and over	47.7	34.3	52.8	23.7	43.6	34.2	47.5	47.7	39.9	49.5	54.0	44.1	55.7	55.0	41.3	59.1
Female	62.3	63.1	62.0	62.0	66.5	66.1	66.8	64.5	64.1	64.7	56.8	59.0	56.4	65.0	64.2	65.3
15-19	19.5	18.7	19.8	18.8	23.4	22.7	23.8	18.5	15.8	19.2	17.0	15.8	17.3	20.9	17.4	22.1
20-24	59.0	55.5	60.7	44.9	71.0	68.5	72.4	59.4	56.4	60.2	53.7	50.0	54.4	60.5	64.2	59.2
25-29	77.7	83.7	74.2	83.0	85.4	86.3	85.0	77.9	85.6	76.0	67.1	79.0	64.9	77.5	84.1	75.3
30-34	81.4	85.0	79.5	87.6	83.9	83.3	84.2	82.4	83.3	82.1	75.8	82.5	74.6	81.3	83.6	80.6
35-39	81.8	82.5	81.5	80.8	83.7	82.3	84.4	86.6	89.1	86.0	77.8	82.3	77.0	82.8	83.6	82.6
40-49	79.9	79.4	80.2	76.3	81.0	79.9	81.5	85.6	86.5	85.3	74.5	76.9	74.1	86.1	84.8	86.5
50-59	66.9	62.1	68.9	56.3	66.5	64.1	67.6	73.1	69.0	74.1	63.5	63.2	63.5	76.7	68.6	79.2
60 and over	25.5	19.7	27.9	10.4	26.2	22.6	27.9	28.3	25.4	29.1	24.5	23.9	24.6	33.3	27.0	35.3

The participation rates were relatively high in almost every age-group, even in the age-group 15-19 at which the rates in non-municipal areas were higher than municipal areas. This was partly because in the agricultural households, the members who were students could help their families during the busy season. Whereas, this aged group in the municipal areas were mostly students.

Considering sex differentials, it is found that males participated in the labor force more than females (79.9 and 62.3 per cent respectively) . It was true in both areas and every region.

Table D shows that the divorced participated the highest in the labor force (82.6 per cent) and males participation rates were the highest among the married about 89.9 per cent and females, the highest rate was among the divorced about 79.7 per cent. The results also show that in municipal area, the divorced participated the highest in the labor force, about 81.5 per cent, 87.0 per cent for married males and 81.0 per cent for divorced females. In non-municipal area, the divorced participated the highest in the labor force about 83.3 per cent, 91.0 per cent for married males and 78.9 per cent for divorced females (excluded the unknown status who ever married were in the labor force only 0.01 per cent of the total labor force).

TABLE D LABOR FORCE PARTICIPATION RATES BY MARITAL STATUS, SEX AND AREA

(Percentage)

Area and sex	Total	Marital status					
		Single	Married	Widowed	Divorced	Separated	Married do not know status
Total	70.9	57.0	79.6	38.4	82.6	77.8	65.7
Male	79.9	61.8	89.9	42.2	87.5	82.8	74.1
Female	62.3	50.8	69.8	37.5	79.7	74.8	58.5
Municipal areas	69.7	60.7	78.0	36.5	81.5	77.0	52.0
Male	77.2	62.1	87.0	37.2	82.7	80.6	56.0
Female	63.1	59.4	68.8	36.4	81.0	74.9	46.6
Non-municipal areas	71.4	54.6	80.3	39.2	83.3	78.3	78.3
Male	81.1	61.6	91.0	43.9	89.7	84.0	100.0
Female	62.0	44.1	70.1	38.0	78.9	74.7	65.8

Table E illustrates the participation rates by educational attainment, area and sex. It shows that levels of education at which people seem to get more interested in working than at other levels were the higher level, elementary and less than elementary level. Those who completed lower secondary level and upper secondary level especially general/academic and teacher training seemed to be more interested in continuing education rather than taking up employment. The participation rates in non-municipal areas are mostly higher than in municipal areas, except these of level of education; lower secondary, upper secondary level (vocational) and higher level (higher technical education).

TABLE E LABOR FORCE PARTICIPATION RATES BY LEVEL OF EDUCATIONAL ATTAINMENT, AREA AND SEX

(Percentage)

Area and sex	Level of educational attainment											Others ^{1/}	Unknown
	Total	None	Less than elementary	Elementary	Lower secondary	Upper secondary level			Higher level				
						General/academic	Vocational	Teacher training	Academic	Higher technical education	Teacher training		
Total	70.9	48.7	70.7	78.4	59.4	66.3	71.8	57.4	90.5	86.4	86.1	81.9	72.4
Male	79.9	63.2	82.3	86.0	68.9	74.8	76.4	57.4	92.4	90.3	88.6	92.2	74.8
Female	62.3	41.9	61.1	69.7	48.6	57.6	64.6	57.5	89.0	82.4	84.5	71.6	69.0
M.A.	69.7	39.0	64.2	77.1	60.1	58.9	73.8	54.1	89.8	86.9	84.1	84.3	71.1
Male	77.2	51.7	76.6	84.3	67.6	66.8	79.1	62.4	91.3	88.3	87.3	90.3	72.1
Female	63.1	33.5	55.5	69.6	51.4	51.7	66.0	48.4	88.7	85.3	82.4	78.7	69.7
Non-M.A.	71.4	51.3	72.5	78.7	59.1	71.8	69.7	60.6	92.1	86.0	87.8	78.0	74.9
Male	81.1	66.2	83.7	86.5	69.5	80.2	73.8	54.6	95.2	92.2	89.7	95.1	79.5
Female	62.0	44.2	62.8	69.8	47.3	62.4	63.0	73.0	89.7	79.2	86.5	59.4	67.3

^{1/} Including short course vocational

3. Employed labor force

3.1 Work status : (Table F) The highest proportion of the total employed person was employees or about 47.7 per cent and of these 4 in 5 were employed in private sector, followed by own account workers (31.2 per cent). The unpaid family workers and employer which accounted for 17.7 and 3.2 per cent of the total employed. While the percentage of members of producers' cooperatives was very less about 0.2 per cent of the total employed persons.

The majority of employed persons in both areas were employees, followed by own account workers. In municipal area, about 61.1 per cent were employees, among these, mostly working in private sector (47.5 per cent) while only 13.6 per cent were government employees, follow by own account workers (22.6 per cent). In non-municipal areas, about 41.7 per cent were employees, among these, 35.1 per cent working in private sector, followed by own account workers (35.1 per cent). For the proportion of unpaid family workers in municipal areas was rather low compared with the non-municipal areas (11.7 per cent and 20.4 per cent respectively).

When work status was considered by regions, it was found that the percentages of those employed in all regions include Bangkok were largely worked as employees, follower by own account workers except the Northeast region, large percentages of employed persons were worked as own account workers about 40.8 per cent followed by employees 36.9 per cent.

3.2 Industry : (Table G) About 35.8 per cent of the total employed persons worked in agricultural sector and about 64.2 per cent in non-agricultural sector. The highest proportions of the employed persons was in the manufacturing and wholesale and retail trade which show nearly the same rate, 16.6 per cent and 16.4 per cent respectively. The next was construction 6.9 per cent, hotel and restaurants 6.6 per cent, public administration 3.3 per cent , transport storage and communication 3.2 per cent and education 3.0 per cent. The rest shared in the other industries.

Most employed persons in municipal area worked in non-agriculture sector (93.1 per cent), the principal activities were wholesale and retail trade (23.6 per cent), followed by manufacturing (20.8 per cent), hotel and restaurants (12.0 per cent), While most of those in the non-municipal areas worked in non-agricultural sector (51.3 per cent).

Considering regional differentials, it was found that the majority of employed persons in every region were non-agricultural sector, especially the Central 75.3 per cent, the next was the South region 54.3 per cent, the North 53.9 per cent and the Northeast 52.6 per cent. For Bangkok the majority of employed person were considerably high in non-agricultural sector (99.3 per cent).

3.3 Occupation : From the distribution of employed persons by occupation (table H), skilled agricultural and fishery workers constituted the bulk of the employed labor force (30.4 per cent). The occupation group with the next largest number of workers was service workers and shop and market sales workers which accounted for 14.7 per cent, elementary occupations workers about 13.6 per cent, craftsmen and related trades workers about 12.8 per cent, and the rest were other occupations.

Again the pattern of occupation in the municipal areas was quite different from that of the non-municipal areas and the whole kingdom. In the municipal areas, about 22.9 per cent of the total employed were service workers and shop and market sales workers, 12.5 per cent were craft and related trades workers, and 12.0 per cent were elementary occupations. The occupational patterns in non-municipal areas were similar to the whole kingdom, which the largest number of workers was skilled agricultural and fishery workers (41.4 per cent), followed by elementary occupations workers about 14.3 per cent and craftsmen and related trades workers about 12.9 per cent.

In every region, the occupational patterns were not quite different. That was the principal occupation was agricultural occupation especially in the South, comprised 42.7 per cent, the next was the Northeast 40.7 per cent. But in the Bangkok, service workers and shop and market sales workers constituted about 20.1 per cent of the total employed. Around 13.2 per cent were craftsmen and related trades workers, 13.0 per cent were plant and machine operators, 12.1 per cent were legislator senior officials and managers, 11.9 per cent were elementary occupation workers, 10.7 per cent were technicians, and associate professions and the rest were other occupations.

TABLE G NUMBER AND PERCENTAGE OF EMPLOYED PERSONS BY INDUSTRY, REGION AND AREA

INDUSTRY	Whole Kingdom			Bangkok			Central Region			Northern Region			Northeastern Region			Southern Region		
	Total	M.A.	Non-M.A.	Total	M.A.	Non-M.A.	Total	M.A.	Non-M.A.	Total	M.A.	Non-M.A.	Total	M.A.	Non-M.A.	Total	M.A.	Non-M.A.
	Number ('000)																	
Total	34,638.1	10,708.6	23,929.6	3,856.2	9,073.7	2,948.2	6,125.5	6,411.5	1,214.3	5,197.2	10,582.0	1,610.2	8,971.9	4,714.7	1,079.7	3,635.0		
Agricultural	12,403.7	737.9	11,665.8	28.7	2,244.4	167.7	2,076.6	2,958.9	184.8	2,774.1	5,019.1	239.3	4,779.8	2,152.7	117.4	2,035.3		
1. Agriculture, hunting and forestry	11,951.5	674.0	11,277.5	21.5	2,103.8	147.3	1,956.5	2,906.0	180.2	2,725.8	4,936.9	232.4	4,704.5	1,983.2	92.5	1,890.8		
2. Fishing	452.2	63.9	388.3	7.1	140.6	20.4	120.2	52.9	4.6	48.3	82.2	6.9	75.3	169.5	24.9	144.6		
Non-Agricultural	22,234.4	9,970.7	12,263.7	3,827.5	6,829.3	2,780.5	4,048.9	3,452.6	1,029.5	2,423.1	5,562.9	1,370.9	4,192.1	2,562.0	962.3	1,599.7		
1. Mining and quarrying	72.5	13.9	58.6	2.6	14.6	4.8	9.8	14.3	2.4	11.8	31.7	2.1	29.6	9.3	1.9	7.4		
2. Manufacturing	5,764.2	2,227.2	3,537.0	902.4	2,557.3	922.6	1,634.7	775.6	145.6	630.0	1,141.8	162.2	979.6	387.2	94.4	292.7		
3. Electricity, gas and water supply	117.4	63.6	53.9	12.5	48.9	24.0	24.9	20.1	9.4	10.7	24.9	12.2	12.7	11.1	5.5	5.6		
4. Construction	2,403.6	604.0	1,799.6	203.2	525.9	156.7	369.3	521.6	80.3	441.3	937.6	108.5	829.1	215.3	55.4	159.9		
5. Wholesale and retail trade, repair of motor vehicles motorcycles and personal and household goods	5,684.3	2,526.4	3,157.9	923.8	1,465.2	606.0	859.2	895.4	297.7	597.7	1,568.4	411.8	1,156.6	831.5	287.1	544.4		
6. Hotel and restaurants	2,277.1	1,284.7	992.4	402.2	660.3	340.5	319.8	337.1	146.6	190.5	462.5	186.9	275.5	415.0	208.4	206.6		
7. Transport, storage and communication	1,112.7	628.9	483.8	346.7	329.3	152.1	177.1	105.5	33.3	72.2	221.6	54.2	167.3	109.6	42.6	67.1		
8. Financial intermediation	319.2	243.6	75.6	147.4	78.5	42.7	35.8	32.9	19.7	13.2	39.0	21.9	17.1	21.4	11.9	9.5		
9. Real estate, renting and business activities	677.9	443.1	234.8	270.8	198.9	87.0	111.9	88.0	32.3	55.8	66.7	31.9	34.7	53.5	21.2	32.3		
10. Public administration and defence, compulsory social security	1,130.3	549.3	580.9	160.3	247.3	118.7	128.7	189.7	76.7	113.0	375.3	115.5	259.8	157.6	78.2	79.4		
11. Education	1,031.6	490.3	541.3	119.9	239.0	105.6	133.4	197.0	75.9	121.1	303.8	127.4	176.4	171.9	61.4	110.5		
12. Health and social work	567.8	292.3	275.5	64.5	146.1	71.7	74.4	111.6	45.2	66.5	162.6	64.6	98.0	82.9	46.3	36.7		
13. Other community, social and personal service activity	788.1	408.9	379.2	143.0	241.9	111.2	130.7	128.4	51.6	76.8	191.3	61.1	130.2	83.6	42.0	41.6		
14. Private households with employed persons	224.6	144.3	80.4	92.3	49.6	22.8	26.8	34.9	12.6	22.3	35.6	10.4	25.2	12.2	6.1	6.1		
15. Extra-territorial organizations and bodies	2.7	2.4	0.4	2.0	0.4	0.0	0.4	0.3	0.3	-	0.1	0.1	-	-	-	-		
16. Unknown	60.6	48.0	12.6	33.8	26.3	14.1	12.3	0.3	-	0.3	-	-	-	0.1	0.1	-		

TABLE G NUMBER AND PERCENTAGE OF EMPLOYED PERSONS BY INDUSTRY, REGION AND AREA (Contd.)

INDUSTRY	Whole Kingdom		Bangkok		Central Region		Northern Region		Northeastern Region		Southern Region	
	Total	M.A. Non- M.A.	Total	Non- M.A.	Total	M.A.	Total	M.A.	Total	M.A.	Total	M.A.
Total	100.0	100.0	100.0	100.0	100.0	100.0	100.0	100.0	100.0	100.0	100.0	100.0
Agricultural	35.8	6.9	0.7	48.8	24.7	5.7	33.9	46.1	15.2	53.4	47.4	53.3
1. Agriculture, hunting and forestry	34.5	6.3	0.6	47.1	23.2	5.0	31.9	45.3	14.8	52.5	46.7	52.4
2. Fishing	1.3	0.6	0.2	1.6	1.6	0.7	2.0	0.8	0.4	0.9	0.8	0.8
Non-Agricultural	64.2	93.1	51.3	51.3	75.3	94.3	66.1	53.9	84.8	46.6	52.6	46.7
1. Mining and quarrying	0.2	0.1	0.2	0.2	0.2	0.2	0.2	0.2	0.2	0.2	0.3	0.1
2. Manufacturing	16.6	20.8	23.4	14.8	28.2	31.3	26.7	12.1	12.0	12.1	10.8	10.1
3. Electricity, gas and water supply	0.3	0.6	0.2	0.2	0.5	0.8	0.4	0.3	0.8	0.2	0.2	0.8
4. Construction	6.9	5.6	7.5	7.5	5.8	5.3	6.0	8.1	6.6	8.5	8.9	6.7
5. Wholesale and retail trade, repair of motor vehicles motorcycles and personal and household goods	16.4	23.6	24.0	13.2	16.2	20.6	14.0	14.0	24.5	11.5	14.8	25.6
6. Hotel and restaurants	6.6	12.0	4.2	10.4	7.3	11.6	5.2	5.3	12.1	3.7	4.4	11.6
7. Transport, storage and communication	3.2	5.9	2.0	9.0	3.6	5.2	2.9	1.7	2.7	1.4	2.1	3.4
8. Financial intermediation	0.9	2.3	0.3	3.8	0.9	1.5	0.6	0.5	1.6	0.3	0.4	1.4
9. Real estate, renting and business activities	2.0	4.1	1.0	7.0	2.2	3.0	1.8	1.4	2.7	1.1	0.6	2.0
10. Public administration and defence, compulsory social security	3.3	5.1	2.4	4.2	2.7	4.0	2.1	3.0	6.3	2.2	3.6	7.2
11. Education	3.0	4.6	2.3	3.1	2.6	3.6	2.2	3.1	6.3	2.3	2.9	7.9
12. Health and social work	1.6	2.7	1.2	1.7	1.6	2.4	1.2	1.7	3.7	1.3	1.5	4.0
13. Other community, social and personal service activity	2.3	3.8	1.6	3.7	2.7	3.8	2.1	2.0	4.3	1.5	1.8	3.8
14. Private households with employed persons	0.7	1.4	0.3	2.4	0.6	0.8	0.4	0.5	1.0	0.4	0.3	0.7
15. Extra-territorial organizations and bodies	0.0	0.0	0.0	0.0	0.0	0.0	0.0	0.0	0.0	-	0.0	0.0
16. Unknown	0.2	0.5	0.1	0.9	0.3	0.5	0.2	0.0	-	0.0	-	-

TABLE H NUMBER AND PERCENTAGE OF EMPLOYED PERSONS BY OCCUPATION, REGION AND AREA

OCCUPATION	Whole Kingdom		Bangkok		Central Region		Northern Region		Northeastern Region		Southern Region				
	Total	M.A. M.A.	Total	Non- M.A.	Total	M.A.	Total	M.A.	Total	M.A.	Total	M.A.			
Total	34,638.1	10,708.6	23,929.6	3,856.2	9,073.7	2,948.2	6,411.5	1,214.3	5,197.2	10,582.0	1,610.2	8,971.9	4,714.7	1,079.7	3,635.0
1. Legislator, senior officials and manage	2,578.6	1,161.4	1,417.2	468.2	605.4	255.5	451.7	132.1	319.6	651.6	163.3	488.2	401.6	142.2	259.4
2. Professionals	1,433.1	857.5	575.5	324.9	354.3	181.1	213.9	99.1	114.8	329.3	158.9	170.5	210.6	93.5	117.1
3. Technicians and associate professionals	1,491.4	897.4	594.0	413.9	537.1	245.1	183.3	72.7	110.6	218.4	93.6	124.9	138.6	72.2	66.4
4. Clerks	1,310.2	780.4	529.8	355.8	449.5	207.7	165.8	73.1	92.7	197.2	81.6	115.5	141.9	62.2	79.7
5. Service workers and shop and market sales workers	5,080.8	2,454.3	2,626.5	776.7	1,407.0	643.2	814.7	299.8	514.9	1,284.4	412.0	872.4	798.0	322.6	475.4
6. Skilled agricultural and fishery workers	10,528.5	620.7	9,907.8	27.7	1,778.0	130.3	1,647.7	2,399.6	149.2	2,250.5	212.9	4,097.5	2,012.7	100.6	1,912.1
7. Craftsmen and related trades workers	4,429.5	1,338.1	3,091.4	507.8	1,177.3	369.6	807.7	859.5	163.3	696.2	192.1	1,278.4	414.5	105.4	309.2
8. Plant and machine operators and assemblers	3,018.8	1,270.7	1,748.0	500.3	1,426.3	535.9	315.4	69.8	245.6	587.7	102.4	485.3	189.0	62.3	126.7
9. Elementary occupations	4,721.1	1,289.3	3,431.8	457.2	1,316.6	365.0	951.6	1,007.0	155.2	851.8	193.4	1,339.1	407.8	118.6	289.2
10. Workers not classifiable by occupation	46.2	38.6	7.7	23.7	22.2	14.8	7.3	0.3	0.3	-	-	-	0.1	0.1	-
Total	100.0	100.0	100.0	100.0	100.0	100.0	100.0	100.0	100.0	100.0	100.0	100.0	100.0	100.0	100.0
1. Legislator, senior officials and manage	7.4	10.9	5.9	12.1	6.7	8.7	5.7	7.1	10.9	6.2	10.1	5.4	8.5	13.2	7.1
2. Professionals	4.1	8.0	2.4	8.4	3.9	6.1	2.8	3.3	8.2	2.2	3.1	1.9	4.5	8.7	3.2
3. Technicians and associate professionals	4.3	8.4	2.5	10.7	5.9	8.3	4.8	2.9	6.0	2.1	2.1	1.4	2.9	6.7	1.8
4. Clerks	3.8	7.3	2.2	9.2	5.0	7.0	4.0	2.6	6.0	1.8	1.9	1.3	3.0	5.8	2.2
5. Service workers and shop and market sales workers	14.7	22.9	11.0	20.1	15.5	21.8	12.5	12.7	24.7	9.9	12.1	9.7	16.9	29.9	13.1
6. Skilled agricultural and fishery workers	30.4	5.8	41.4	0.7	19.6	4.4	26.9	37.4	12.3	43.3	13.2	45.7	42.7	9.3	52.6
7. Craftsmen and related trades workers	12.8	12.5	12.9	13.2	13.0	12.5	13.2	13.4	13.5	13.4	11.9	14.3	8.8	9.8	8.5
8. Plant and machine operators and assemblers	8.7	11.9	7.3	13.0	15.7	18.2	14.5	4.9	5.8	4.7	6.4	5.4	4.0	5.8	3.5
9. Elementary occupations	13.6	12.0	14.3	11.9	14.5	12.4	15.5	15.7	12.8	16.4	14.5	14.9	8.7	11.0	8.0
10. Workers not classifiable by occupation	0.1	0.4	0.0	0.6	0.2	0.5	0.1	0.0	-	0.0	-	-	0.0	0.0	-

3.4 Education : The distribution of employed persons by level of educational attainment (Table I) illustrated that of the employed people, vast majority had low level of education, 59.7 per cent only held some elementary level or none at all, while 25.6 per cent in secondary level, 14.3 per cent in higher level and the rest were others.

Among people residing in municipal areas who were employed and completed more than elementary level (secondary and higher level) was higher than those live in non-municipal areas (59.2 per cent and 31.3 per cent respectively). In municipal areas, 40.0 per cent of employed person had some elementary level or none at all, 31.0 per cent had secondary level and 28.2 per cent had higher level, whereas the corresponding educational level for employed persons in non-municipal areas were 68.5, 23.2 and 8.1 per cent respectively.

On the region level, the majority of employed persons in every region had some elementary level of education or none at all, especially the highest percentage in the Northeast (69.4 per cent). The North shows the second highest in such level with 68.0 per cent, followed by the South with 58.2 per cent and the Central with 53.8 per cent. With regards to the secondary level of those employed persons, the Central shows the highest percentage with 30.0 per cent; followed by the South, the Northeast and the North with 27.0, 22.4 and 21.1 respectively. It is also noted that at higher level of education, the Central also shows the highest percentage with 15.5 per cent, followed by the South with 14.4 per cent, the North with 10.6 per cent and the Northeast with 8.2 per cent.

For Bangkok, most of employed person completed more than elementary level (64.4 per cent), especially the high rate in the higher level (34.4 per cent).

4. Unemployment

The unemployment rate is the ratio of the number of unemployed persons to the labor force expressed as a percentage. It depends therefore on the definition of unemployment as well as of the labor force adopted in the survey. Beginning from the survey in August 1982, unemployment has been measured, for a better understanding of the situation, in terms of persons available for works, including not only those actively looking for work but also those not looking for but available for works. As well, the classification of the labor force status or activity has been revised to include, besides the current labor force, the seasonally inactive labor force, to constitute what is described as the total labor force. Different unemployment rates can be computed for purposed of comparative analysis, using different measures of unemployment and labor force as given in Table J.

TABLE J DIFFERENT RATES OF UNEMPLOYMENT, QUARTER 1:JANUARY-MARCH 2006

(Percentage)

Labor force	Actively looking for work	Total available for work
Current labor force	0.4	1.9
Total labor force	0.4	1.9

In general, during the agricultural season, the unemployment rate calculated from the total labor force is very close to that obtained from the current labor force but in the slack season the rates are quite different.

At this quarter of the survey, the rate of total unemployment or percentage of the total labor force who did not work but were available for work (total available for work) was about 1.9 per cent while the open unemployment which measured from those who were actively looking for work was 0.4 per cent.

Generally, any measurement of unemployment shows that the number of unemployed persons was among the off-season of agriculture are more than the numbers among agriculture season of the same year.

Table K reveals that the rate of unemployment was rather high among the young population aged 15-29 years or those who just entered in the labor force. Of these the population aged 15-24 years (include males and females) had very high rates of unemployment, especially the population age 15-19 years had the highest rates (7.5 per cent). This reflects an increasingly widespread problem of unemployment among the young population with middle and high level of educational attainment since the young with secondary level, higher level or equivalent educational levels begin to enter the labor market at around this age-group. Considered unemployment rate

TABLE K UNEMPLOYMENT RATES BY AGE GROUP, SEX, REGION AND AREA

(Percentage)

Sex and age group (years)	Whole kingdom			Bangkok	Central region			Northern region			Northeastern region			Southern region		
	Total	M.A.	Non-M.A.		Total	M.A.	Non-M.A.	Total	M.A.	Non-M.A.	Total	M.A.	Non-M.A.	Total	M.A.	Non-M.A.
Total	1.9	1.5	2.1	1.4	1.5	1.4	1.5	1.9	1.5	2.0	2.5	1.7	2.6	1.5	1.4	1.6
15-19	7.5	6.5	7.8	6.3	7.6	5.8	8.3	7.2	9.6	6.8	8.6	4.9	9.1	6.0	7.8	5.7
20-24	6.5	5.0	7.0	5.2	5.1	4.7	5.3	4.6	3.8	4.8	9.8	7.1	10.2	5.0	4.2	5.2
25-29	2.6	2.5	2.6	2.7	1.3	1.5	1.2	3.4	2.9	3.5	3.6	3.5	3.6	2.0	2.2	1.9
30-34	1.3	1.1	1.5	1.2	1.1	0.8	1.2	1.7	0.9	1.9	1.6	1.6	1.6	1.2	0.6	1.5
35-39	1.1	0.7	1.3	0.6	0.6	0.7	0.6	1.6	0.9	1.8	1.6	1.0	1.8	0.7	0.5	0.7
40-49	0.6	0.4	0.6	0.3	0.4	0.6	0.3	0.8	0.9	0.8	0.8	0.3	0.9	0.3	0.2	0.3
50-59	0.7	0.4	0.8	0.3	0.5	0.5	0.5	1.0	0.7	1.1	0.8	0.4	0.8	0.4	0.2	0.4
60 and over	0.5	0.3	0.6	-	0.5	0.4	0.5	0.9	0.7	0.9	0.5	0.2	0.5	0.2	0.4	0.2
Male	1.9	1.5	2.0	1.2	1.6	1.5	1.7	1.7	1.6	1.7	2.6	2.1	2.6	1.4	1.6	1.4
15-19	8.0	6.6	8.3	6.2	6.5	5.2	6.9	6.4	12.3	5.7	11.0	6.7	11.5	6.8	6.2	6.9
20-24	5.7	5.0	5.9	4.1	5.8	5.1	6.1	2.7	3.3	2.6	8.2	8.0	8.2	4.0	4.7	3.8
25-29	2.9	2.4	3.2	2.1	1.5	1.6	1.4	3.9	3.1	4.1	4.7	4.3	4.8	1.9	3.4	1.5
30-34	1.2	1.1	1.3	0.9	1.1	0.9	1.1	1.7	1.4	1.7	1.4	2.3	1.3	0.8	0.5	0.9
35-39	1.0	0.9	1.0	0.6	0.7	1.1	0.5	0.9	1.1	0.9	1.5	1.0	1.6	0.5	0.7	0.4
40-49	0.5	0.5	0.6	0.4	0.4	0.6	0.3	0.7	0.8	0.7	0.7	0.3	0.8	0.2	0.4	0.1
50-59	0.7	0.5	0.8	0.3	0.8	0.7	0.9	1.1	0.7	1.2	0.7	0.6	0.7	0.3	0.2	0.3
60 and over	0.4	0.3	0.4	-	0.4	0.2	0.5	0.7	0.8	0.6	0.3	0.2	0.3	0.2	0.1	0.2
Female	1.9	1.4	2.1	1.7	1.3	1.3	1.4	2.1	1.3	2.3	2.4	1.3	2.6	1.6	1.1	1.8
15-19	6.6	6.3	6.8	6.4	9.2	6.5	10.5	8.4	6.4	8.8	4.6	2.4	4.9	4.4	10.4	2.9
20-24	7.5	5.1	8.6	6.4	4.3	4.3	4.3	7.2	4.3	7.8	12.2	5.9	13.2	6.2	3.7	7.1
25-29	2.1	2.5	1.8	3.4	1.1	1.5	0.9	2.7	2.7	2.7	2.0	2.6	1.9	2.1	1.0	2.5
30-34	1.5	1.0	1.8	1.5	1.1	0.8	1.3	1.7	0.3	2.0	1.8	0.9	1.9	1.7	0.7	2.1
35-39	1.3	0.5	1.7	0.6	0.6	0.3	0.7	2.3	0.6	2.7	1.8	0.9	1.9	0.9	0.3	1.1
40-49	0.6	0.4	0.7	0.1	0.5	0.7	0.3	1.0	1.0	0.9	0.9	0.4	1.0	0.4	0.1	0.4
50-59	0.6	0.3	0.7	0.4	0.1	0.2	-	0.9	0.6	1.0	0.8	0.1	0.9	0.5	0.2	0.6
60 and over	0.7	0.4	0.8	-	0.6	0.6	0.5	1.2	0.5	1.3	0.8	0.2	0.9	0.3	0.8	0.2

by sex, it was found that, unemployment rate of male and female were equivalent (1.9 per cent). The unemployment rate in non-municipal area was higher than municipal area (2.1 per cent and 1.5 per cent respectively). If the regions were taken into account, the rate of unemployment in the Northeast showed the highest rate (2.5 per cent). Followed by the North (1.9 per cent), the Central and the South (1.5 per cent) and the Bangkok showed the lowest (1.4 per cent).

Considering on levels of educational attainment of the unemployed person (Table L), it was found that the unemployment rate of persons attained upper secondary level (teacher training) and higher level (academic and higher technical education) were rather high. The result also show that the most of level of education attainment in non-municipal, the unemployment rate was higher than municipal area.

However, there is a remark that the unemployment rate among those with secondary and elementary level of education was high because it was during the slack season. Part of agricultural labor of which the majority held less than elementary and elementary level of education. The rate would be declining if the survey are undertaken in the busy season.

TABLE L UNEMPLOYMENT RATES BY LEVEL OF EDUCATIONAL ATTAINMENT, SEX AND AREA

(Percentage)

Area and sex	Level of educational attainment											
	Total	None	Less than elementary	Elementary	Lower secondary	Upper secondary level			Higher level		Others ^{1/} and unknown	
						General/academic	Vocational	Teacher training	Academic	Higher technical education		Teacher training
Total	1.9	1.1	0.8	2.1	2.7	2.8	2.9	-	3.4	2.4	0.5	0.6
Male	1.9	0.9	0.8	2.3	2.6	2.6	3.3	-	2.5	2.4	0.7	0.5
Female	1.9	1.2	0.8	2.0	2.8	3.2	2.3	-	4.1	2.4	0.4	0.8
M.A.	1.5	1.0	0.6	1.4	1.7	1.8	1.7	-	2.5	1.5	0.6	0.5
Male	1.5	1.3	0.8	1.6	1.5	2.1	1.6	-	2.0	1.9	0.8	-
Female	1.4	0.8	0.5	1.0	1.9	1.4	1.9	-	2.8	1.1	0.5	1.1
Non-M.A.	2.1	1.1	0.9	2.4	3.2	3.5	4.2	-	5.4	3.4	0.4	0.9
Male	2.0	0.8	0.9	2.4	3.1	2.9	5.0	-	3.6	3.0	0.5	1.4
Female	2.1	1.3	0.9	2.2	3.3	4.4	2.8	-	7.0	3.8	0.3	-

^{1/} Including short course vocational

5. Characteristics of the unemployed labor force

Table M illustrates that the unemployed persons were largely males, 54.5 per cent whereas the corresponding percentage for females was 45.5 per cent. The percentage of unemployed male were about 53.8 and 54.7 per cent of the total unemployed in the municipal area and non-municipal area respectively which was higher than the female.

TABLE M NUMBER AND PERCENTAGE OF UNEMPLOYED PERSONS BY LEVEL OF EDUCATIONAL ATTAINMENT, SEX AND AREA

Area and sex	Level of educational attainment											
	Total	None	Less than elementary	Elementary	Lower secondary	Upper secondary level			Higher level		Others and unknown	
						General/academic	Vocational	Teacher training	Academic	Higher technical education	Teacher training	
Number ('000)												
Total	666.2	13.8	99.1	166.7	134.6	84.9	33.9	-	93.0	35.5	4.0	0.7
Male	363.0	4.7	53.8	102.8	80.5	44.0	24.5	-	31.0	19.2	2.2	0.4
Female	303.2	9.2	45.3	63.9	54.1	40.9	9.4	-	62.0	16.3	1.8	0.3
Municipal areas	159.4	2.1	14.6	23.2	27.4	20.4	10.2	-	47.7	11.2	2.3	0.3
Male	85.8	1.1	9.1	15.4	14.9	12.9	6.2	-	17.8	7.2	1.2	-
Female	73.6	1.0	5.5	7.7	12.5	7.5	4.1	-	29.9	4.0	1.1	0.3
Non-municipal areas	506.8	11.7	84.6	143.5	107.2	64.4	23.6	-	45.3	24.3	1.6	0.4
Male	277.2	3.6	44.7	87.3	65.6	31.1	18.3	-	13.2	12.0	1.0	0.4
Female	229.6	8.2	39.8	56.2	41.7	33.4	5.3	-	32.1	12.3	0.7	-
Percentage												
Total	100.0	2.1	14.9	25.0	20.2	12.7	5.1	-	14.0	5.3	0.6	0.1
Male	100.0	1.3	14.8	28.3	22.2	12.1	6.8	-	8.5	5.3	0.6	0.1
Female	100.0	3.0	14.9	21.1	17.9	13.5	3.1	-	20.4	5.4	0.6	0.1
Municipal areas	100.0	1.3	9.1	14.5	17.2	12.8	6.4	-	29.9	7.0	1.5	0.2
Male	100.0	1.3	10.6	18.0	17.4	15.1	7.2	-	20.7	8.4	1.4	-
Female	100.0	1.3	7.4	10.5	17.0	10.2	5.5	-	40.6	5.4	1.6	0.4
Non-municipal areas	100.0	2.3	16.7	28.3	21.2	12.7	4.7	-	8.9	4.8	0.3	0.1
Male	100.0	1.3	16.1	31.5	23.7	11.2	6.6	-	4.8	4.3	0.4	0.1
Female	100.0	3.6	17.4	24.5	18.1	14.5	2.3	-	14.0	5.4	0.3	-

1/ Including short course vocational

The majority of the unemployed persons (76.1 per cent) were in the non-municipal areas because these areas constituted a larger part of the total labor force. About 76.4 per cent of the total unemployed males were in the non-municipal areas while it was 75.7 per cent for females. However, the percentage of unemployed males and females were lower in busy season than the slack season.

The unemployed persons completed in some elementary education and none constituted the highest proportion (42.0 per cent) of the total unemployed, the secondary level (38.0 per cent) and higher level (19.9 per cent). In the non-municipal areas they accounted higher than the municipal areas for elementary and none (47.3 per cent compared with 24.9 per cent). While in the municipal areas, they accounted higher than non-municipal area for higher level (38.4 per cent compared with 14.0 per cent).

6. Hours worked

Data on hours worked and additional hours available for work have been obtained in respect of all the employed persons. In the case of persons who had job but did not work at all during the survey week, the question on hours worked was interpreted as the zero hours per week. The data on hours worked included hours worked on all occupations, principal as well as others.

The data summarized in Table N show that about 33.9 per cent of the employed persons worked 50 hours or more per week. About 44.9 per cent of employed persons worked 35-49 hours per week. On the other word, about 78.8 per cent of employed person worked 35 hours or more per week and they might be classified as fully employed. About 18.6 per cent, thus worked less than 35 hours per week and may be regarded as under-employed. For employed persons who did not work during the survey week (0 hours) but had regular job, which accounted only 2.7 per cent.

TABLE N NUMBER AND PERCENTAGE OF EMPLOYED PERSONS BY HOURS WORKED PER WEEK

Hours work per week	Employed persons		Persons available for additional work	
	Number	Percentage	Number	Percentage
	(in thousands)		(in thousands)	(as compared to employed)
Total	34,638.1	100.0	783.6	2.3
0 hours	922.7	2.7	101.0	10.9
1 - 9 hours	372.8	1.1	65.8	17.7
10 - 19 hours	1,253.0	3.6	127.2	10.2
20 - 29 hours	3,121.5	9.0	179.0	5.7
30 - 34 hours	1,690.7	4.9	65.3	3.9
35 - 39 hours	3,388.9	9.8	64.1	1.9
40 - 49 hours	12,146.9	35.1	119.0	1.0
50 hours and over	11,741.7	33.9	62.1	0.5

The percentage of employed persons who were available for additional work, which is also an indicator for under-employment, accounted for about 2.3 per cent. Of the employed persons who worked less than 35 hours per week, 6.8 per cent desired and were available for additional work. The details of hours worked by occupation, industry and work status are illustrated in the Statistical Tables (Table 8-10).

7. Wages and salaries

Data on wages and salaries have been collected in respect of all employees in accordance with the system applicable to each case and converted into the equivalent monthly wages and salaries. The data have been tabulated by industry, sex and area separately for government and private employees (see Table 15 and 16 in the statistical tables). In this chapter, data on the number of male and female employees by wage level or salary (not including supplementary earnings) and area are presented in Table O.

On the whole, about 44.7 per cent of 16.5 million employees had monthly wage or salary of Baht 2,501-5,500, around 24.4 per cent had monthly wage or salary of Baht 5,501-10,000, about 17.7 had over Baht 10,000 per month and about 12.6 per cent received less than Baht 2,501 per month.

The majority of employees in the municipal areas had higher level of wage or salary than their counterpart in the other area. For instance, only about 36.8 per cent of employees in the municipal areas received monthly wage or salary of below Baht 5,501 whereas the corresponding figure in the non-municipal areas was 70.8 per cent. Around 62.1 per cent of employees in the municipal areas earned more than Baht 5,500 compared with 29.0 per cent in the non-municipal areas. Moreover, about 29.6 per cent of employees in the municipal areas earned more than Baht 10,000 per month while the percentages in the non-municipal areas was only 9.9 per cent.

TABLE O NUMBER AND PERCENTAGE OF EMPLOYEES BY WAGE/SALARY, SEX AND AREA

Monthly wage/ Salary level (Baht)	Whole kingdom			Municipal areas			Non- municipal areas		
	Total	Government sector	Private sector	Total	Government sector	Private sector	Total	Government sector	Private sector
Number ('000)									
Total	16,521.3	3,044.8	13,476.5	6,544.1	1,455.2	5,089.0	9,977.2	1,589.6	8,387.6
Up to 2,500	2,082.9	57.6	2,025.4	241.0	9.0	232.0	1,841.9	48.6	1,793.3
2,501-5,500	7,388.0	577.6	6,810.4	2,166.9	158.8	2,008.1	5,221.1	418.7	4,802.3
5,501-10,000	4,030.0	803.3	3,226.7	2,129.2	360.0	1,769.2	1,900.8	443.3	1,457.5
10,001 & Over	2,920.5	1,580.6	1,339.9	1,936.8	907.6	1,029.2	983.7	673.0	310.7
Unknown	99.9	25.8	74.1	70.2	19.8	50.4	29.7	6.0	23.7
Male	9,279.8	1,692.9	7,586.9	3,423.3	757.3	2,666.0	5,856.5	935.6	4,920.9
Up to 2,500	1,044.0	40.7	1,003.3	110.5	5.1	105.4	933.5	35.7	897.9
2,501-5,500	4,157.6	354.8	3,802.9	1,043.1	87.0	956.1	3,114.6	267.8	2,846.8
5,501-10,000	2,387.8	413.3	1,974.5	1,201.4	184.3	1,017.0	1,186.4	228.9	957.5
10,001 & Over	1,643.7	872.6	771.1	1,037.8	472.8	565.0	606.0	399.8	206.1
Unknown	46.7	11.6	35.1	30.6	8.2	22.4	16.0	3.4	12.7
Female	7,241.5	1,351.9	5,889.6	3,120.8	697.9	2,422.9	4,120.7	654.0	3,466.7
Up to 2,500	1,038.9	16.9	1,022.1	130.5	4.0	126.6	908.4	12.9	895.5
2,501-5,500	3,230.3	222.8	3,007.5	1,123.8	71.9	1,052.0	2,106.5	150.9	1,955.6
5,501-10,000	1,642.2	390.0	1,252.2	927.8	175.7	752.2	714.4	214.4	500.0
10,001 & Over	1,276.8	708.0	568.8	899.1	434.8	464.2	377.8	273.2	104.6
Unknown	53.2	14.2	39.0	39.6	11.6	28.0	13.7	2.6	11.0
Percentage									
Total	100.0	100.0	100.0	100.0	100.0	100.0	100.0	100.0	100.0
Up to 2,500	12.6	1.9	15.0	3.7	0.6	4.6	18.5	3.1	21.4
2,501-5,500	44.7	19.0	50.5	33.1	10.9	39.5	52.3	26.3	57.3
5,501-10,000	24.4	26.4	23.9	32.5	24.7	34.8	19.1	27.9	17.4
10,001 & Over	17.7	51.9	9.9	29.6	62.4	20.2	9.9	42.3	3.7
Unknown	0.6	0.9	0.6	1.1	1.4	1.0	0.3	0.4	0.3
Male	100.0	100.0	100.0	100.0	100.0	100.0	100.0	100.0	100.0
Up to 2,500	11.3	2.4	13.2	3.2	0.7	4.0	15.9	3.8	18.3
2,501-5,500	44.8	21.0	50.1	30.5	11.5	35.9	53.2	28.6	57.9
5,501-10,000	25.7	24.4	26.0	35.1	24.3	38.2	20.3	24.5	19.5
10,001 & Over	17.7	51.6	10.2	30.3	62.4	21.2	10.4	42.7	4.2
Unknown	0.5	0.7	0.5	0.9	1.1	0.8	0.3	0.4	0.3
Female	100.0	100.0	100.0	100.0	100.0	100.0	100.0	100.0	100.0
Up to 2,500	14.4	1.3	17.4	4.2	0.6	5.2	22.0	2.0	25.8
2,501-5,500	44.6	16.5	51.1	36.0	10.3	43.4	51.1	23.1	56.4
5,501-10,000	22.7	28.9	21.3	29.7	25.2	31.0	17.3	32.8	14.4
10,001 & Over	17.6	52.4	9.7	28.8	62.3	19.2	9.2	41.8	3.0
Unknown	0.7	1.1	0.7	1.3	1.7	1.2	0.3	0.4	0.3

It was observed that, on the whole, government employees got higher level of monthly wage or salary than the private ones. This partly because, in this survey, the private employee also included those daily wage employees and laborers who usually earn rather low income. About 65.5 per cent of the private employees earned less than Baht 5,501 a month as compared with 20.9 per cent of the government employees. On the other hand, the government employees who received over Baht 5,500 per month accounted for about 78.3 per cent of the total government employees while the private employees only accounted for 33.8 per cent.

8. Supplementary benefits

Apart from data on basic wages and salaries, information was also collected on receipt of supplementary benefits in cash such as bonuses and overtime payments, and in kind such as food, clothing, housing, and others; the amount received have not however been ascertained. The data on number of employees receiving benefits are summarized in Table P.

TABLE P NUMBER AND PERCENTAGE OF PRIVATE EMPLOYEES AND GOVERNMENT EMPLOYEES BY RECEIVING SUPPLEMENTARY BENEFITS, AREA AND SEX

(In thousands)

Sector, area and sex	Total employees	Number of employees receiving supplementary benefits						
		Bonus	Overtime	Other Cash	Food	Clothing	Housing	Others
Total	5,930.5	1,346.8 (22.7)	1,707.3 (28.8)	2,206.5 (37.2)	1,492.2 (25.2)	562.4 (9.5)	962.6 (16.2)	655.0 (11.0)
Male	3,162.1	716.8 (22.7)	826.0 (26.1)	1,196.6 (37.8)	703.6 (22.2)	287.3 (9.1)	601.8 (19.0)	318.9 (10.1)
Female	2,768.3	630.0 (22.8)	881.4 (31.8)	1,010.0 (36.5)	788.7 (28.5)	275.1 (9.9)	360.8 (13.0)	336.1 (12.1)
Private sector	4,684.3	1,141.6 (24.4)	1,479.3 (31.6)	1,464.0 (31.3)	1,452.1 (31.0)	510.2 (10.9)	671.1 (14.3)	616.7 (13.2)
Male	2,450.2	594.6 (24.3)	722.1 (29.5)	749.4 (30.6)	688.6 (28.1)	258.1 (10.5)	410.2 (16.7)	295.6 (12.1)
Female	2,234.0	546.9 (24.5)	757.3 (33.9)	714.7 (32.0)	763.5 (34.2)	252.1 (11.3)	260.9 (11.7)	321.1 (14.4)
Government sector	1,246.2	205.2 (16.5)	228.0 (18.3)	742.5 (59.6)	40.1 (3.2)	52.2 (4.2)	291.4 (23.4)	38.3 (3.1)
Male	711.9	122.1 (17.2)	103.9 (14.6)	447.2 (62.8)	15.0 (2.1)	29.2 (4.1)	191.6 (26.9)	23.3 (3.3)
Female	534.3	83.1 (15.5)	124.1 (23.2)	295.3 (55.3)	25.2 (4.7)	23.0 (4.3)	99.9 (18.7)	15.0 (2.8)

TABLE P NUMBER AND PERCENTAGE OF PRIVATE EMPLOYEES AND GOVERNMENT EMPLOYEES BY RECEIVING SUPPLEMENTARY BENEFITS, AREA AND SEX (Contd.)

(In thousands)

Sector, area and sex	Total employees	Number of employees receiving supplementary benefits ^{1/}						
		Bonus	Overtime	Other cash	Food	Clothing	Housing	Others
Private sector								
Municipal areas	2,153.6	606.4 (28.2)	657.3 (30.5)	641.5 (29.8)	665.6 (30.9)	218.6 (10.1)	397.0 (18.4)	191.2 (8.9)
Male	1,104.6	309.8 (28.0)	348.0 (31.5)	322.7 (29.2)	290.2 (26.3)	106.9 (9.7)	212.6 (19.2)	94.7 (8.6)
Female	1,049.0	296.6 (28.3)	309.4 (29.5)	318.9 (30.4)	375.4 (35.8)	111.6 (10.6)	184.4 (17.6)	96.5 (9.2)
Non-municipal areas	2,530.7	535.1 (21.1)	822.0 (32.5)	822.5 (32.5)	786.5 (31.1)	291.7 (11.5)	274.1 (10.8)	425.5 (16.8)
Male	1,345.6	284.9 (21.2)	374.1 (27.8)	426.7 (31.7)	398.4 (29.6)	151.2 (11.2)	197.6 (14.7)	200.9 (14.9)
Female	1,185.0	250.3 (21.1)	447.9 (37.8)	395.8 (33.4)	388.2 (32.8)	140.5 (11.9)	76.5 (6.5)	224.7 (19.0)
Government sector								
Municipal areas	621.3	117.7 (18.9)	120.4 (19.4)	357.5 (57.5)	16.0 (2.6)	25.7 (4.1)	183.2 (29.5)	17.7 (2.8)
Male	353.4	67.3 (19.0)	51.6 (14.6)	215.0 (60.8)	8.3 (2.3)	17.1 (4.8)	117.6 (33.3)	10.7 (3.0)
Female	267.9	50.5 (18.8)	68.8 (25.7)	142.5 (53.2)	7.7 (2.9)	8.6 (3.2)	65.6 (24.5)	7.0 (2.6)
Non-municipal areas	624.9	87.5 (14.0)	107.7 (17.2)	385.0 (61.6)	24.1 (3.9)	26.5 (4.2)	108.2 (17.3)	20.6 (3.3)
Male	358.5	54.9 (15.3)	52.3 (14.6)	232.2 (64.8)	6.7 (1.9)	12.0 (3.4)	74.0 (20.6)	12.6 (3.5)
Female	266.4	32.6 (12.2)	55.3 (20.8)	152.8 (57.4)	17.5 (6.6)	14.4 (5.4)	34.2 (12.9)	8.0 (3.0)

^{1/} One employee can receive more than 1 type of supplementary benefits.

Certain types of supplementary benefits such as bonus, overtime, food supplies, clothing and other seem to be more common in the private sector than in the government sector. Other cash and housing benefits, however, seem to be more common in the government sector than in the private sector. The private employees in the municipal area received more supplementary benefits such as bonus and housing than those in the non-municipal areas, for instance, about 28.2 per cent for bonus and 18.4 per cent for housing. The private employees in non-municipal area received more supplementary benefits such as overtime other cash and clothing than those in the municipal area or about 32.5 per cent for overtime and other cash, 31.1 per cent for food supplies and 11.5 per cent for clothing . The government employees in the municipal area received more supplementary benefits such as housing, overtime and bonus than those in the non-municipal area. For instance about 29.5 per cent, 19.4 per cent and 18.9 per cent respectively. The government employees in the non-municipal area received more supplementary benefits, such as other cash, clothing and food supplies than those in the municipal area or about 61.6 per cent, 4.2 per cent and 3.9 per cent respectively.

ตารางสถิติตำรวจแรงงาน
ไตรมาสที่ 1 : มกราคม - มีนาคม 2549

ที่ราชอาณาจักร

ตารางสถิติ ทัวราชอาณาจักร

- ตารางที่ 1 จำนวนประชากร จำแนกตามกลุ่มอายุ สถานภาพแรงงาน และ เพศ
- ตารางที่ 2 จำนวนประชากรอายุ 15 ปี ขึ้นไป จำแนกตามสถานภาพสมรส สถานภาพแรงงาน และ เพศ
- ตารางที่ 3 จำนวนประชากรอายุ 15 ปีขึ้นไป จำแนกตามระดับการศึกษาที่สำเร็จ สถานภาพแรงงาน และ เพศ
- ตารางที่ 4 ผู้มีงานทำ จำแนกตามระดับการศึกษาที่สำเร็จ อาชีพ และ เพศ
- ตารางที่ 5 ผู้มีงานทำ จำแนกตามระดับการศึกษาที่สำเร็จ อุตสาหกรรม และ เพศ
- ตารางที่ 6 ผู้มีงานทำ จำแนกตามสถานภาพการทำงาน อาชีพ และ เพศ
- ตารางที่ 7 ผู้มีงานทำ จำแนกตามสถานภาพการทำงาน อุตสาหกรรม และ เพศ
- ตารางที่ 8 ผู้มีงานทำ จำแนกตามอาชีพ จำนวนชั่วโมงทำงานต่อสัปดาห์ การมีเวลาเหลือพอที่จะทำงานเพิ่มขึ้น และ เพศ
- ตารางที่ 9 ผู้มีงานทำ จำแนกตามอุตสาหกรรม จำนวนชั่วโมงทำงานต่อสัปดาห์ การมีเวลาเหลือพอที่จะทำงานเพิ่มขึ้น และ เพศ
- ตารางที่ 10 ผู้มีงานทำ จำแนกตามสถานภาพการทำงาน จำนวนชั่วโมงทำงานต่อสัปดาห์ การมีเวลาเหลือพอที่จะทำงานเพิ่มขึ้น และ เพศ
- ตารางที่ 11 ผู้มีงานทำ จำแนกตามกลุ่มอายุ ชั่วโมงการทำงานต่อสัปดาห์ การมีเวลาเหลือพอที่จะทำงานเพิ่มขึ้น และ เพศ
- ตารางที่ 12 จำนวนผู้ว่างงาน ที่หางานทำ จำแนกตามระยะเวลาที่หางานทำ ระดับการศึกษาที่สำเร็จ และ เพศ
- ตารางที่ 13 จำนวนผู้ว่างงาน ที่เคยทำงานมาก่อน จำแนกอาชีพที่ทำครั้งสุดท้าย อุตสาหกรรมที่ทำครั้งสุดท้าย และ เพศ
- ตารางที่ 14 ลูกจ้าง จำแนกตามค่าจ้างเฉลี่ย ผลประโยชน์อื่นๆ ที่ได้รับ อุตสาหกรรม และ เพศ
- ตารางที่ 15 ลูกจ้างเอกชน จำแนกตามค่าจ้างเฉลี่ย ผลประโยชน์อื่นๆ ที่ได้รับ อุตสาหกรรม และ เพศ
- ตารางที่ 16 ลูกจ้างรัฐบาล จำแนกตามค่าจ้างเฉลี่ย ผลประโยชน์อื่นๆ ที่ได้รับ อุตสาหกรรมและ เพศ
- ตารางที่ 17 ลูกจ้าง จำแนกตาม อาชีพ ระดับของรายได้ และ เพศ
- ตารางที่ 18 ลูกจ้าง จำแนกตาม อุตสาหกรรม ระดับของรายได้ และ เพศ

ตารางที่ 1 จำนวนประชากร จำแนกตามกลุ่มอายุ สถานภาพแรงงาน และเพศ ราชอาณาจักร

Table 1 POPULATION BY AGE GROUP, LABOR FORCE STATUS AND SEX, WHOLE KINGDOM

ไตรมาสที่ 1/2549 : Quarter 1/2006

หน่วยเป็นพัน : In Thousands

สถานภาพแรงงาน	รวม	กลุ่มอายุ Age Group							LABOR FORCE STATUS		
		< 15	15-19	20-24	25-29	30-34	35-39	40-49		50-59	>= 60
ยอดรวม	65,103.3	14,841.7	5,244.2	5,321.3	5,356.9	5,470.5	5,517.6	9,961.0	6,594.4	6,795.9	TOTAL
กำลังแรงงานรวม	35,618.6	-	1,334.6	3,592.4	4,606.9	4,840.7	4,908.2	8,752.7	5,175.7	2,407.4	Total Labor Force
1. กำลังแรงงานปัจจุบัน	35,304.3	-	1,314.6	3,565.8	4,565.8	4,801.8	4,882.0	8,685.7	5,115.4	2,373.1	1. Current labor force
1.1 ผู้มีงานทำ	34,638.1	-	1,215.0	3,333.6	4,448.5	4,736.7	4,827.3	8,635.0	5,081.2	2,360.9	1.1 Employed
- ทำงาน	33,715.4	-	1,196.6	3,283.8	4,373.0	4,630.2	4,712.2	8,405.2	4,888.9	2,225.5	- At work
- ไม่ทำงานแต่มีงานประจำ	922.7	-	18.4	49.7	75.6	106.5	115.1	229.8	192.3	135.4	- With job but not at work
1.2 ผู้ว่างงาน	666.2	-	99.6	232.3	117.3	65.1	54.8	50.7	34.2	12.3	1.2 Unemployed
- ทำงานทำ	124.8	-	17.3	61.7	18.8	8.8	7.8	6.3	3.9	0.2	- Looking for work
- ไม่ทำงานทำพร้อมที่จะทำงาน	541.4	-	82.3	170.6	98.5	56.3	47.0	44.4	30.2	12.0	- Not looking/available for work
2. กำลังแรงงานที่รอฤดูกาล	314.4	-	20.0	26.6	41.1	38.9	26.2	67.0	60.4	34.2	2. Seasonally inactive labor force
ผู้ไม่อยู่ในกำลังแรงงาน	14,643.0	-	3,909.6	1,728.9	750.0	629.8	609.3	1,208.3	1,418.6	4,388.5	Persons not in Labor Force
1. ทำงานบ้าน	4,773.9	-	179.7	489.1	490.4	480.9	480.4	947.3	1,014.4	691.8	1. Household work
2. เรียนหนังสือ	4,627.6	-	3,555.0	964.2	90.5	9.4	3.0	0.2	1.1	4.3	2. Studies
3. ยังเด็ก หรือ/ไม่สามารถทำงานได้	4,267.8	-	39.9	83.7	85.7	81.5	76.5	155.5	207.6	3,537.4	3. Too young/old/incapable of work
4. อื่นๆ	973.6	-	135.1	192.1	83.4	57.9	49.4	105.2	195.5	155.1	4. Others
ผู้ไม่อายุต่ำกว่า 15 ปี	14,841.7	14,841.7	-	-	-	-	-	-	-	-	Persons under 15 years of age

ตารางที่ 2 จำนวนประชากรอายุ 15 ปีขึ้นไป จำแนกตามสถานภาพสมรส สถานภาพแรงงาน และเพศ ทั้งราชอาณาจักร

TABLE 2 POPULATION 15 YEARS AND OVER BY MARITAL STATUS, LABOR FORCE STATUS AND SEX , WHOLE KINGDOM

ไตรมาสที่ 1/2549 : Quarter 1/2006

หน่วยเป็นพัน : In Thousands

สถานภาพแรงงาน	รวม	เคยสมรส Ever-Married				LABOR FORCE STATUS		
		โสด Single	สมรส Married	หม้าย Widowed	หย่า Divorced	แยกกันอยู่ Separated	ไม่ทราบ Unknown	
ยอดรวม	50,261.6	13,148.9	32,020.2	3,474.4	729.8	882.3	6.1	TOTAL
กำลังแรงงานรวม	35,618.6	7,488.7	25,501.8	1,334.9	602.8	686.4	4.0	Total Labor Force
1. กำลังแรงงานปัจจุบัน	35,304.3	7,423.2	25,273.1	1,323.6	594.3	686.0	4.0	1. Current labor force
1.1 ผู้มีงานทำ	34,638.1	7,074.2	24,996.3	1,308.6	582.1	672.9	4.0	1.1 Employed
- ทำงาน	33,715.4	6,970.4	24,291.7	1,229.4	560.9	659.5	3.5	- At work
- ไม่ทำงานแต่มีงานประจำ	922.7	103.8	704.6	79.3	21.1	13.5	0.5	- With job but not at work
1.2 ผู้ว่างงาน	666.2	349.0	276.8	15.0	12.3	13.1	-	1.2 Unemployed
- หางานทำ	124.8	71.9	49.3	0.3	1.6	1.8	-	- Looking for work
- ไม่หางานทำพร้อมที่จะทำงาน	541.4	277.1	227.6	14.8	10.7	11.3	-	- Not looking/available for work
2. กำลังแรงงานที่รอดูกาล	314.4	65.5	228.7	11.3	8.5	0.4	-	2. Seasonally inactive labor force
ผู้ไม่อยู่ในกำลังแรงงาน	14,643.0	5,660.2	6,518.4	2,139.5	127.0	195.9	2.1	Persons not in Labor Force
1. ทำงานบ้าน	4,773.9	274.4	3,942.6	401.6	59.1	95.4	0.8	1. Household work
2. เรียนหนังสือ	4,627.6	4,538.0	84.1	3.7	0.7	1.1	-	2. Studies
3. ยังเด็ก ขรา/ไม่สามารถทำงานได้	4,267.8	508.6	1,964.3	1,677.6	47.0	69.1	1.3	3. Too young/old/incapable of work
4. อื่นๆ	973.6	339.2	527.4	56.5	20.2	30.3	-	4. Others

ตารางที่ 2 จำนวนประชากรอายุ 15 ปีขึ้นไป จำแนกตามสถานภาพสมรส สถานภาพแรงงาน และเพศ ทั้งราชอาณาจักร
TABLE 2 POPULATION 15 YEARS AND OVER BY MARITAL STATUS, LABOR FORCE STATUS AND SEX, WHOLE KINGDOM

ไตรมาสที่ 1/2549 : Quarter 1/2006

หน่วยเป็นพัน : in Thousands

สถานภาพแรงงาน	รวม				เคยสมรส Ever-Married				LABOR FORCE STATUS	
	Total	โสด Single	สมรส Married	หม้าย Widowed	หย่า Divorced	แยกกันอยู่ Separated	ไม่ทราบ Unknown	LABOR FORCE STATUS	LABOR FORCE STATUS	
ชาย	24,386.8	7,354.2	15,748.4	679.6	270.8	331.0	2.8	MALE		
กำลังแรงงานรวม	19,492.4	4,542.5	14,150.4	286.4	236.9	274.1	2.1	Total Labor Force		
1. กำลังแรงงานปัจจุบัน	19,353.5	4,490.1	14,073.0	282.1	232.5	273.7	2.1	1. Current labor force		
1.1. ผู้มีงานทำ	18,990.5	4,271.0	13,944.9	279.9	226.8	265.7	2.1	1.1 Employed		
- ทำงาน	18,419.3	4,201.8	13,481.4	259.1	214.3	261.1	1.7	- At work		
- ไม่ทำงานแต่มีงานประจำ	571.2	69.1	463.6	20.9	12.6	4.6	0.4	- With job but not at work		
1.2. ผู้ว่างงาน	363.0	219.1	128.0	2.2	5.7	7.9	-	1.2 Unemployed		
- หางานทำ	67.3	37.6	29.1	0.1	0.1	0.4	-	- Looking for work		
- ไม่ทำงานทำพร้อมที่จะทำงาน	295.8	181.6	98.9	2.1	5.6	7.6	-	- Not looking/available for work		
2. กำลังแรงงานที่รอฤดูกาล	138.9	52.4	77.5	4.3	4.4	0.4	-	2. Seasonally inactive labor force		
ผู้ไม่อยู่ในกำลังแรงงาน	4,894.5	2,811.7	1,598.0	393.2	34.0	56.9	0.7	Persons not in Labor Force		
1. ทำงานบ้าน	174.8	54.4	95.0	15.2	3.5	6.8	-	1. Household work		
2. เรียนหนังสือ	2,236.3	2,208.8	25.5	1.3	-	0.7	-	2. Studies		
3. ยังเด็ก ซาก/ไม่สมารถทำงานได้	1,864.5	289.8	1,167.7	357.4	17.4	31.4	0.7	3. Too young/old/incapable of work		
4. อื่น ๆ	618.8	258.8	309.8	19.2	13.0	18.1	-	4. Others		
หญิง	25,874.8	5,794.7	16,271.8	2,794.8	458.9	551.3	3.3	FEMALE		
กำลังแรงงานรวม	16,126.3	2,946.2	11,351.4	1,048.5	365.9	412.4	1.9	Total Labor Force		
1. กำลังแรงงานปัจจุบัน	15,950.8	2,933.1	11,200.2	1,041.5	361.8	412.3	1.9	1. Current labor force		
1.1. ผู้มีงานทำ	15,647.6	2,803.3	11,051.4	1,028.7	355.2	407.2	1.9	1.1 Employed		
- ทำงาน	15,296.1	2,768.5	10,810.4	970.3	346.6	398.3	1.9	- At work		
- ไม่ทำงานแต่มีงานประจำ	351.6	34.7	241.0	58.4	8.6	8.8	0.0	- With job but not at work		
1.2. ผู้ว่างงาน	303.2	129.8	148.8	12.8	6.6	5.2	-	1.2 Unemployed		
- หางานทำ	57.6	34.3	20.1	0.2	1.5	1.5	-	- Looking for work		
- ไม่ทำงานทำพร้อมที่จะทำงาน	245.6	95.5	128.7	12.6	5.1	3.7	-	- Not looking/available for work		
2. กำลังแรงงานที่รอฤดูกาล	175.5	13.2	151.2	7.0	4.1	0.1	-	2. Seasonally inactive labor force		
ผู้ไม่อยู่ในกำลังแรงงาน	9,748.5	2,848.5	4,920.4	1,746.3	93.0	139.0	1.4	Persons not in Labor Force		
1. ทำงานบ้าน	4,599.1	220.1	3,847.6	366.4	55.5	88.7	0.8	1. Household work		
2. เรียนหนังสือ	2,391.3	2,329.2	58.6	2.4	0.7	0.4	-	2. Studies		
3. ยังเด็ก ซาก/ไม่สมารถทำงานได้	2,403.3	218.7	796.6	1,320.2	29.6	37.7	0.5	3. Too young/old/incapable of work		
4. อื่น ๆ	354.8	80.5	217.7	37.3	7.2	12.2	-	4. Others		

ตารางที่ 3 จำนวนประชากรอายุ 15 ปีขึ้นไป จำแนกตามระดับการศึกษาที่สำเร็จ สถานภาพแรงงาน และเพศ ทั่วราชอาณาจักร

TABLE 3 POPULATION 15 YEARS AND OVER BY LEVEL OF EDUCATIONAL ATTAINMENT, LABOR FORCE STATUS AND SEX, WHOLE KINGDOM

ไตรมาสที่ 1/2549 : Quarter 1/2006

หน่วยเป็นพัน : In Thousands

สถานภาพแรงงาน	รวม	ไม่มี การศึกษา	ต่ำกว่า ประถมศึกษา	ประถมศึกษา	มัธยมศึกษา ตอนต้น	มัธยมศึกษาตอนปลาย					อื่นๆ ^{1/}	ไม่ทราบ	LABOR FORCE STATUS	
						Upper Secondary Level		Higher Level						
						สายสามัญ	สายอาชีพ- ศึกษา	สายวิชา- การศึกษา	สายวิชาชีพ	สายวิชา- การศึกษา				
ยอดรวม	50,261.6	2,597.8	17,138.5	9,977.1	8,453.1	4,524.9	1,611.7	28.6	3,068.6	1,707.8	981.8	25.8	145.9	TOTAL
กำลังแรงงานรวม	35,618.6	1,265.5	12,114.9	7,818.4	5,024.1	2,998.0	1,156.9	16.4	2,777.1	1,475.7	844.9	21.1	105.6	Total Labor Force
1. กำลังแรงงานปัจจุบัน	35,304.3	1,246.4	11,960.6	7,742.3	4,983.0	2,979.8	1,153.6	16.4	2,776.9	1,473.6	844.9	21.1	105.6	1. Current labor force
1.1 ผู้มีงานทำ	34,638.1	1,232.6	11,861.5	7,575.7	4,848.3	2,894.9	1,119.7	16.4	2,683.9	1,438.1	840.9	21.1	104.9	1.1 Employed
- ทำงาน	33,715.4	1,180.9	11,361.2	7,379.4	4,772.2	2,848.5	1,106.8	16.4	2,669.7	1,421.1	834.1	21.1	104.0	- At work
- ไม่ทำงานแต่มีงานประจำ	922.7	51.7	500.3	196.3	76.1	46.4	12.9	-	14.3	17.0	6.8	-	0.9	- With job but not at work
1.2 ผู้ว่างงาน	666.2	13.8	99.1	166.7	134.6	84.9	33.9	-	93.0	35.5	4.0	-	0.7	1.2 Unemployed
- หางานทำ	124.8	2.4	9.1	17.1	26.7	25.8	4.3	-	29.5	9.1	0.7	-	-	- Looking for work
- ไม่หางานทำพร้อมที่จะทำงาน	541.4	11.5	90.0	149.5	107.9	59.1	29.6	-	63.5	26.4	3.3	-	0.7	- Not looking/available for work
2. กำลังแรงงานที่รอฤดูกาล	314.4	19.1	154.3	76.1	41.1	18.2	3.4	-	0.2	2.1	-	-	-	2. Seasonally inactive labor force
ผู้ไม่อยู่ในกำลังแรงงาน	14,643.0	1,332.3	5,023.7	2,158.7	3,429.1	1,526.9	454.8	12.2	291.5	232.0	136.9	4.7	40.3	Persons not in Labor Force
1. ทำงานบ้าน	4,773.9	306.0	2,126.7	946.1	665.1	326.7	111.7	2.1	122.6	98.3	51.5	3.6	13.8	1. Household work
2. เรียนหนังสือ	4,627.6	3.0	13.2	857.7	2,371.9	1,010.2	260.4	-	41.8	66.1	2.0	0.4	1.0	2. Studies
3. ยังเด็กหรือ/ไม่สามารถทำงานได้	4,267.8	1,008.5	2,645.4	193.0	164.0	72.1	37.7	6.6	55.2	29.4	41.9	0.5	13.6	3. Too young/old/incapable of work
4. อื่น ๆ	973.6	14.9	238.4	161.9	228.1	118.0	45.1	3.5	72.0	38.3	41.5	0.2	11.9	4. Others

^{1/} รวมอาชีพระยะสั้น

^{1/} Including Short Course Vocational

ตารางที่ 3 จำนวนประชากรอายุ 15 ปีขึ้นไป จำแนกตามระดับการศึกษาที่สำเร็จ สถานภาพแรงงาน และเพศ ทัวราชอาณาจักร (ต่อ)

TABLE 3 POPULATION 15 YEARS AND OVER BY LEVEL OF EDUCATIONAL ATTAINMENT, LABOR FORCE STATUS AND SEX, WHOLE KINGDOM (Contd)

ไตรมาสที่ 1/2549 : Quarter 1/2006

หน่วยเป็นพัน : in Thousands

สถานภาพแรงงาน	รวม	ไม่มี การศึกษา	ต่ำกว่า ประถมศึกษา	ประถมศึกษา	มัธยมศึกษา ตอนต้น	มัธยมศึกษาตอนปลาย				อุดมศึกษา			อื่นๆ ^{1/}	ไม่ทราบ	LABOR FORCE STATUS	
						Upper Secondary Level		Higher Level		สายวิชา- การศึกษา	สายวิชา- การศึกษ	สายวิชา- การศึกษ				สายวิชา- การศึกษ
						General/ Academic	Vocational	Teacher Training	Academic							
ยอดรวม	50,261.6	2,597.8	17,138.5	9,977.1	8,453.1	4,524.9	1,611.7	28.6	3,088.6	1,707.8	981.8	25.8	145.9		TOTAL	
ชาย	24,386.8	827.6	7,760.6	5,295.0	4,513.6	2,287.1	979.7	15.5	1,360.6	873.7	374.3	12.9	86.2		MALE	
กำลังแรงงานรวม	19,492.4	523.3	6,384.6	4,553.6	3,109.8	1,709.6	748.8	8.9	1,256.9	788.8	331.7	11.9	84.5		Total Labor Force	
1. กำลังแรงงานปัจจุบัน	19,353.5	516.0	6,331.5	4,515.1	3,085.9	1,699.0	745.4	8.9	1,256.9	786.7	331.7	11.9	84.5		1. Current labor force	
1.1 ผู้มีงานทำ	18,990.5	511.4	6,277.6	4,412.4	3,005.4	1,655.0	720.9	8.9	1,225.9	767.5	329.6	11.9	84.1		1.1 Employee	
- ทำงาน	18,419.3	484.8	5,955.1	4,284.0	2,859.6	1,627.1	713.1	8.9	1,224.0	758.9	328.4	11.9	83.6		- At work	
- ไม่ทำงานแต่มีงานประจำ	571.2	26.6	322.6	128.4	45.8	27.9	7.8	-	1.9	8.6	1.2	-	0.5		- With job but not at work	
1.2 ผู้ว่างงาน	363.0	4.7	53.8	102.8	80.5	44.0	24.5	-	31.0	19.2	2.2	-	0.4		1.2 Unemployed	
- หางานทำ	67.3	1.9	7.4	7.2	19.3	12.2	3.1	-	8.5	7.1	0.5	-	-		- Looking for work	
- ไม่ทำงานทั้งพร้อมที่จะทำงาน	295.8	2.8	46.5	95.6	61.2	31.7	21.4	-	22.5	12.1	1.6	-	0.4		- Not looking/available for work	
2. กำลังแรงงานที่รอฤดูกาล	138.9	7.3	53.1	38.5	23.9	10.6	3.4	-	-	2.1	-	-	-		2. Seasonally inactive labor force	
ผู้นับอยู่ในกำลังแรงงาน	4,894.5	304.3	1,376.1	741.3	1,403.8	577.5	230.9	6.6	103.6	84.9	42.6	1.0	21.8		Persons not in Labor Force	
1. ทำงานบ้าน	174.8	6.3	74.2	26.1	33.4	11.1	8.3	-	8.8	3.1	1.0	-	2.4		1. Household work	
2. เรียนหนังสือ	2,236.3	0.4	4.6	484.9	1,099.2	441.4	157.3	-	15.5	31.0	0.9	0.4	0.9		2. Studies	
3. ยังเด็ก ซาก/ไม่สามารถทำงานได้	1,864.5	289.8	1,165.0	132.3	118.3	47.6	27.1	3.8	35.6	19.0	17.8	0.5	7.7		3. Too young/old/incapable of work	
4. อื่น ๆ	618.8	8.0	132.2	98.0	152.9	77.4	38.3	2.8	43.7	31.9	22.9	0.1	10.8		4. Others	
หญิง	25,874.8	1,770.2	9,377.9	4,682.2	3,939.5	2,237.8	632.0	13.1	1,708.1	834.0	607.5	12.9	59.7		FEMALE	
กำลังแรงงานรวม	16,126.3	742.2	5,730.3	3,264.8	1,914.2	1,288.4	408.1	7.5	1,520.2	686.9	513.2	9.3	41.1		Total Labor Force	
1. กำลังแรงงานปัจจุบัน	15,950.8	730.4	5,629.1	3,227.2	1,897.1	1,280.8	408.1	7.5	1,520.0	686.9	513.2	9.3	41.1		1. Current labor force	
1.1 ผู้มีงานทำ	15,647.6	721.2	5,583.8	3,163.3	1,842.9	1,239.9	398.8	7.5	1,458.0	670.6	511.4	9.3	40.8		1.1 Employee	
- ทำงาน	15,296.1	696.1	5,406.1	3,095.5	1,812.6	1,221.4	393.7	7.5	1,445.7	662.2	505.7	9.3	40.4		- At work	
- ไม่ทำงานแต่มีงานประจำ	351.6	25.2	177.7	67.9	30.4	18.5	5.1	-	12.3	8.4	5.7	-	0.5		- With job but not at work	
1.2 ผู้ว่างงาน	303.2	9.2	45.3	63.9	54.1	40.9	9.4	-	62.0	16.3	1.8	-	0.3		1.2 Unemployed	
- หางานทำ	57.6	0.5	1.8	10.0	7.4	13.6	1.2	-	20.9	2.0	0.2	-	-		- Looking for work	
- ไม่ทำงานทั้งพร้อมที่จะทำงาน	245.6	8.7	43.5	53.9	46.7	27.3	8.2	-	41.0	14.3	1.6	-	0.3		- Not looking/available for work	
2. กำลังแรงงานที่รอฤดูกาล	175.5	11.8	101.2	37.5	17.2	7.6	-	-	0.2	0.0	-	-	-		2. Seasonally inactive labor force	
ผู้นับอยู่ในกำลังแรงงาน	9,748.5	1,028.0	3,647.6	1,417.4	2,025.3	949.4	223.9	5.6	187.9	147.1	94.3	3.7	18.5		Persons not in Labor Force	
1. ทำงานบ้าน	4,599.1	299.7	2,052.5	920.0	631.6	315.5	103.4	2.1	113.7	95.2	50.5	3.6	11.4		1. Household work	
2. เรียนหนังสือ	2,391.3	2.6	8.6	372.8	1,272.8	568.8	103.1	-	26.3	35.1	1.1	-	0.1		2. Studies	
3. ยังเด็ก ซาก/ไม่สามารถทำงานได้	2,403.3	718.8	1,480.4	60.7	45.7	24.4	10.6	2.8	19.5	10.4	24.2	0.1	5.8		3. Too young/old/incapable of work	
4. อื่น ๆ	354.8	6.9	106.2	63.9	75.3	40.6	6.8	0.7	28.3	6.4	18.6	0.1	1.1		4. Others	

1/ รวมขอที่ขอจะสั้น / Including Short Course Vocational

ตารางที่ 3 จำนวนประชากรอายุ 15 ปีขึ้นไป จำนวนตามระดับการศึกษาที่สำเร็จ สถานภาพแรงงาน และเพศ ทั้งราชอาณาจักร
TABLE 3 POPULATION 15 YEARS AND OVER BY LEVEL OF EDUCATIONAL ATTAINMENT, LABOR FORCE STATUS AND SEX, WHOLE KINGDOM

ไตรมาสที่ 1/2549 : Quarter 1/2006 หน่วยเป็นพัน : in Thousands

สถานภาพแรงงาน	รวม	ไม่มีการศึกษา	ต่ำกว่าประถมศึกษา	ประถมศึกษา	มัธยมศึกษาตอนต้น	มัธยมศึกษาตอนปลาย				อุดมศึกษา			ไม่ทราบ	อื่นๆ	LABOR FORCE STATUS	
						None	Elementary	Secondary	Upper Secondary Level		Higher Level					
									Less than Elementary	Elementary	Secondary	General/Academic				Vocational
ชาย	24,386.8	827.6	7,760.6	5,295.0	4,513.6	2,287.1	979.7	15.5	1,360.6	873.7	374.3	12.9	86.2	MALE		
กำลังแรงงานรวม	19,492.4	523.3	6,384.6	4,553.6	3,109.8	1,709.6	748.8	8.9	1,256.9	788.8	331.7	11.9	64.5	Total Labor Force		
1. กำลังแรงงานปัจจุบัน	19,353.5	516.0	6,331.5	4,515.1	3,085.9	1,699.0	745.4	8.9	1,256.9	786.7	331.7	11.9	64.5	1. Current labor force		
1.1 ผู้มีงานทำ	18,990.5	511.4	6,277.6	4,412.4	3,005.4	1,655.0	720.9	8.9	1,225.9	767.5	329.6	11.9	64.1	1.1 Employed		
- ทำงาน	18,419.3	484.8	5,955.1	4,284.0	2,959.6	1,627.1	713.1	8.9	1,224.0	758.9	328.4	11.9	63.6	- At work		
- ไม่ทำงานแต่มีงานประจำ	571.2	26.6	322.6	128.4	45.8	27.9	7.8	-	1.9	8.6	1.2	-	0.5	- With job but not at work		
1.2 ผู้ว่างงาน	363.0	4.7	53.8	102.8	80.5	44.0	24.5	-	31.0	19.2	2.2	-	0.4	1.2 Unemployed		
- หางานทำ	67.3	1.9	7.4	7.2	19.3	12.2	3.1	-	8.5	7.1	0.5	-	-	- Looking for work		
- ไม่หางานทำพร้อมที่จะทำงาน	295.8	2.8	46.5	95.6	61.2	31.7	21.4	-	22.5	12.1	1.6	-	0.4	- Not looking/available for work		
2. กำลังแรงงานที่รอฤดูกาล	138.9	7.3	53.1	38.5	23.9	10.6	3.4	-	-	2.1	-	-	-	2. Seasonally inactive labor force		
ผู้ไม่อยู่ในกำลังแรงงาน	4,894.5	304.3	1,376.1	741.3	1,403.8	577.5	230.9	6.6	103.6	84.9	42.6	1.0	21.8	Persons not in Labor Force		
1. ทำงานบ้าน	174.8	6.3	74.2	26.1	33.4	11.1	8.3	-	8.8	3.1	1.0	-	2.4	1. Household work		
2. เรียนหนังสือ	2,236.3	0.4	4.6	484.9	1,099.2	441.4	157.3	-	15.5	31.0	0.9	0.4	0.9	2. Studies		
3. ยังเด็ก ขาดไม่สามารทำงานได้	1,864.5	289.8	1,165.0	132.3	118.3	47.6	27.1	3.8	35.6	19.0	17.8	0.5	7.7	3. Too young/old/incapable of work		
4. อื่น ๆ	618.8	8.0	132.2	98.0	152.9	77.4	38.3	2.8	43.7	31.9	22.9	0.1	10.8	4. Others		
หญิง	25,874.8	1,770.2	9,377.9	4,682.2	3,939.5	2,237.8	632.0	13.1	1,708.1	834.0	607.5	12.9	59.7	FEMALE		
กำลังแรงงานรวม	16,125.3	742.2	5,730.3	3,264.8	1,914.2	1,288.4	408.1	7.5	1,520.2	686.9	513.2	9.3	41.1	Total Labor Force		
1. กำลังแรงงานปัจจุบัน	15,950.8	730.4	5,629.1	3,227.2	1,897.1	1,280.8	408.1	7.5	1,520.0	686.9	513.2	9.3	41.1	1. Current labor force		
1.1 ผู้มีงานทำ	15,647.6	721.2	5,583.8	3,163.3	1,842.9	1,239.9	398.8	7.5	1,458.0	670.6	511.4	9.3	40.8	1.1 Employed		
- ทำงาน	15,296.1	696.1	5,406.1	3,095.5	1,812.6	1,221.4	393.7	7.5	1,445.7	662.2	505.7	9.3	40.4	- At work		
- ไม่ทำงานแต่มีงานประจำ	351.6	25.2	177.7	67.9	30.4	18.5	5.1	-	12.3	8.4	5.7	-	0.5	- With job but not at work		
1.2 ผู้ว่างงาน	303.2	9.2	45.3	63.9	54.1	40.9	9.4	-	62.0	16.3	1.8	-	0.3	1.2 Unemployed		
- หางานทำ	57.6	0.5	1.8	10.0	7.4	13.6	1.2	-	20.9	2.0	0.2	-	-	- Looking for work		
- ไม่หางานทำพร้อมที่จะทำงาน	245.6	8.7	43.5	53.9	46.7	27.3	8.2	-	41.0	14.3	1.6	-	0.3	- Not looking/available for work		
2. กำลังแรงงานที่รอฤดูกาล	175.5	11.8	101.2	37.5	17.2	7.6	-	-	0.2	0.0	-	-	-	2. Seasonally inactive labor force		
ผู้ไม่อยู่ในกำลังแรงงาน	9,748.5	1,028.0	3,647.6	1,417.4	2,025.3	949.4	223.9	5.6	187.9	147.1	94.3	3.7	18.5	Persons not in Labor Force		
1. ทำงานบ้าน	4,599.1	299.7	2,052.5	920.0	631.6	315.5	103.4	2.1	113.7	95.2	50.5	3.6	11.4	1. Household work		
2. เรียนหนังสือ	2,391.3	2.6	8.6	372.8	1,272.8	568.8	103.1	-	26.3	35.1	1.1	-	0.1	2. Studies		
3. ยังเด็ก ขาดไม่สามารทำงานได้	2,403.3	718.8	1,480.4	60.7	45.7	24.4	10.6	2.8	19.5	10.4	24.2	0.1	5.8	3. Too young/old/incapable of work		
4. อื่น ๆ	354.8	6.9	106.2	63.9	75.3	40.6	6.8	0.7	28.3	6.4	18.6	0.1	1.1	4. Others		

J/ รวมอาชีพจะระยะสั้น J/ Including Short Course Vocational

ตารางที่ 4 จำนวนผู้จ้างงานทำ จำแนกตามระดับการศึกษาที่สำเร็จ อาชีพ และเพศ ทั้งราชอาณาจักร

TABLE 4 EMPLOYED PERSONS BY LEVEL OF EDUCATIONAL ATTAINMENT, OCCUPATION AND SEX, WHOLE KINGDOM

ไตรมาสที่ 1/2549 : Quarter 1/2006

หน่วยเป็นพัน : in Thousands

อาชีพ	มัธยมศึกษาตอนปลาย					อุดมศึกษา			ไม่ทราบ	อื่นๆ ^{1/}	OCCUPATION			
	รวม	ไม่มี การศึกษา	ต่ำกว่า ประถมศึกษา	มัธยมศึกษาตอนต้น	มัธยมศึกษาตอนต้น	สายสามัญ	สายวิชาการ	สายวิชาชีพ				สายวิชาการศึกษา		
Total	None	Elementary	Elementary	Secondary	Lower Secondary	General Academic	Vocational	Teacher Training	Academic	Technical Education	Training	Others	Unknown	
ยอดรวม	34,638.1	1,232.6	11,861.5	7,575.7	4,848.3	2,894.9	1,119.7	16.4	2,683.9	1,438.1	840.9	21.1	104.9	TOTAL
1. ผู้ปฏิบัติงานหมายเลข 1 ที่ราชการระดับอาวุโส	48.9	881.6	322.4	314.8	238.5	114.2	1.8	440.6	117.3	86.2	0.1	12.2	1.1	1. Legislators, senior officials and managers
และผู้จัดการ														
2. ผู้ประกอบวิชาชีพด้านต่างๆ	1.5	8.6	4.4	9.8	23.4	6.7	0.8	653.1	165.4	554.3	0.3	4.9	2.0	2. Professionals
3. ผู้ประกอบวิชาชีพด้านเทคนิคสาขาต่างๆ	16.8	60.3	76.3	117.7	147.3	147.2	5.5	586.0	279.3	42.3	0.1	12.5	3.0	3. Technicians and associate professionals
และอาชีพที่เกี่ยวข้อง														
4. เสมียน	0.9	43.4	73.5	166.6	209.1	137.8	0.6	425.6	206.5	41.6	-	4.8	4.0	4. Clerks
5. พนักงานบริการและพนักงานในร้านค้า	118.1	1,505.9	937.9	954.4	658.7	218.4	4.7	372.8	221.0	64.6	4.0	20.4	5.0	5. Service workers and shop and market sales workers
และตลาด														
6. ผู้ปฏิบัติงานที่มีฝีมือในด้านการเกษตร	589.9	5,456.9	2,549.5	1,098.5	543.0	99.2	1.7	59.1	96.5	26.5	2.6	5.0	6.0	6. Skilled agricultural and fishery workers
และกิจการประมง														
7. ผู้ปฏิบัติงานด้านความงามและการทำผม	131.4	1,452.1	1,348.6	719.4	326.8	182.3	0.6	56.4	184.6	9.8	3.7	13.8	7.0	7. Craft and related trades workers
และธุรกิจการค้าที่เกี่ยวข้อง														
8. ผู้ปฏิบัติงานโรงงานและเครื่องจักร	31.8	650.6	778.3	792.3	433.3	142.0	0.3	38.6	120.5	5.9	6.5	18.7	8.0	8. Plant and machine operators and assemblers
และผู้ปฏิบัติงานด้านการประกอบ														
9. อาชีพพื้นฐานต่างๆ ในด้านการขาย	292.9	1,800.5	1,483.3	671.5	312.3	69.2	0.4	25.6	43.7	9.4	3.8	8.6	9.0	9. Elementary occupations
และการให้บริการ														
10. คนงานที่ไม่มีได้จำแนกไว้ในหมวดอื่น	46.2	0.3	1.6	1.5	3.5	2.6	-	26.0	3.3	0.4	-	4.2	10.0	10. Workers not classifiable by occupation

1/ รวมอาชีพระยะสั้น / Including Short Course Vocational

ตารางที่ 4 จำนวนผู้มีงานทำ จำแนกตามระดับการศึกษาที่สำเร็จ อาชีพ และเพศ ทั้งราชอาณาจักร
TABLE 4 EMPLOYED PERSONS BY LEVEL OF EDUCATIONAL ATTAINMENT, OCCUPATION AND SEX, WHOLE KINGDOM

ไตรมาสที่ 1/2549 : Quarter 1/2006

หน่วยเป็นพัน : in Thousands

อาชีพ Occupation	รวม Total	ไม่มี การศึกษา None	ต่ำกว่า ประถมศึกษา Less than Elementary	ประถมศึกษา Elementary	มัธยมศึกษาตอนปลาย Upper Secondary Level				อุดมศึกษา Higher Level				ไม่ทราบ Unknown	I/ อื่นๆ Others	OCCUPATION
					มัธยมศึกษา ตอนต้น Lower Secondary	สายสามัญ General/ Academic	สายอาชีพ- ศึกษา Vocational	สายวิชา- การศึกษา Teacher Training	สายอาชีพ Technical Education	สายวิชา- การศึกษา Teacher Training					
											สายสามัญ General/ Academic	สายอาชีพ- ศึกษา Vocational			
ชาย	18,990.5	511.4	6,277.6	4,412.4	3,005.4	1,655.0	720.9	8.9	1,225.9	767.5	329.6	11.9	64.1	MALE	
1. ผู้ปฏิบัติงานนายช่างการระดับเอกุติและผู้จัดการ	1,867.2	23.7	617.5	233.4	255.7	174.8	89.2	1.5	304.8	90.1	65.6	0.1	10.7	1. Legislators, senior officials and managers	
2. ผู้ประกอบวิชาชีพด้านต่าง ๆ	587.6	1.5	5.9	2.7	6.2	15.1	3.6	-	321.4	41.5	186.6	0.1	3.2	2. Professionals	
3. ผู้ประกอบวิชาชีพด้านเทคนิคสาขาต่าง ๆ และอาชีพที่เกี่ยวข้อง	689.9	1.3	33.0	35.8	66.5	76.0	88.5	3.3	217.7	139.7	21.9	-	6.3	3. Technicians and associate professionals	
4. เสียน	436.3	0.3	22.7	37.5	72.2	79.3	46.1	0.3	113.2	52.7	10.7	-	1.3	4. Clerks	
5. พนักงานบริการและพนักงานในร้านค้าและตลาด	1,819.0	24.1	407.6	339.5	412.9	270.1	114.3	1.7	140.9	81.8	16.0	0.7	9.3	5. Service workers and shop and market sales workers	
6. ผู้ปฏิบัติงานที่มีฝีมือในด้านเกษตรและภาคประมง	6,005.6	255.7	2,960.1	1,486.4	749.9	354.7	69.7	1.4	34.5	73.8	14.1	2.6	2.7	6. Skilled agricultural and fishery workers	
7. ผู้ปฏิบัติงานด้านความสามรถทางฝีมือและธุรกิจการค้าที่เกี่ยวข้อง	2,941.1	64.4	870.6	888.9	505.4	225.4	159.4	0.2	41.7	168.0	3.8	2.7	10.7	7. Craft and related trades workers	
8. ผู้ปฏิบัติงานโรงงานและเครื่องจักรและผู้ปฏิบัติงานด้านกาประกอบ	2,114.1	21.9	510.6	533.1	523.3	272.4	109.7	0.3	27.3	94.0	4.8	3.1	13.7	8. Plant and machine operators and assemblers	
9. อาชีพพื้นฐานต่าง ๆ ในด้านการขายและการให้บริการ	2,507.3	118.2	848.6	854.1	411.1	186.6	38.3	0.2	14.9	24.0	5.7	2.5	3.1	9. Elementary occupations	
10. คนงานซึ่งมิได้จัดแนกไว้ในหมวดอื่น	22.4	0.3	1.0	0.9	2.3	0.7	2.2	-	9.5	2.1	0.4	-	3.0	10. Workers not classifiable by occupation	
หญิง	15,647.6	721.2	5,583.8	3,163.3	1,842.9	1,239.9	398.8	7.5	1,458.0	670.6	511.4	9.3	40.8	FEMALE	
1. ผู้ปฏิบัติงานนายช่างการระดับเอกุติและผู้จัดการ	711.4	25.2	264.2	89.0	59.1	63.7	24.9	0.3	135.8	27.3	20.5	-	1.5	1. Legislators, senior officials and managers	
2. ผู้ประกอบวิชาชีพด้านต่าง ๆ	845.5	0.1	2.7	1.7	3.5	8.3	3.2	0.8	331.7	124.0	367.7	0.2	1.7	2. Professionals	
3. ผู้ประกอบวิชาชีพด้านเทคนิคสาขาต่าง ๆ และอาชีพที่เกี่ยวข้อง	801.5	15.6	27.3	40.5	51.3	71.3	58.8	2.2	388.3	139.7	20.4	0.1	6.2	3. Technicians and associate professionals	
4. เสียน	873.8	0.5	20.7	36.0	94.4	129.8	91.7	0.3	312.4	153.8	31.0	-	3.4	4. Clerks	
5. พนักงานบริการและพนักงานในร้านค้าและตลาด	3,261.7	94.0	1,098.2	598.5	541.5	388.6	104.0	3.0	231.8	139.2	48.6	3.3	11.1	5. Service workers and shop and market sales workers	
6. ผู้ปฏิบัติงานที่มีฝีมือในด้านเกษตรและภาคประมง	4,522.9	334.2	2,496.9	1,063.1	348.6	188.2	29.5	0.3	24.7	22.7	12.4	-	2.2	6. Skilled agricultural and fishery workers	
7. ผู้ปฏิบัติงานด้านความสามรถทางฝีมือและธุรกิจการค้าที่เกี่ยวข้อง	1,488.4	67.0	581.5	459.7	214.0	101.4	22.9	0.4	14.8	16.7	6.0	1.0	3.1	7. Craft and related trades workers	
8. ผู้ปฏิบัติงานด้านการประกอบและผู้ปฏิบัติงานด้านกาประกอบ	904.7	9.9	140.0	245.2	269.0	160.9	32.3	0.0	11.3	26.5	1.0	3.4	5.0	8. Plant and machine operators and assemblers	
9. อาชีพพื้นฐานต่าง ๆ ในด้านการขายและการให้บริการ	2,213.8	174.7	951.8	629.2	260.4	125.8	30.9	0.2	10.8	19.6	3.7	1.3	5.5	9. Elementary occupations	
10. คนงานซึ่งมิได้จัดแนกไว้ในหมวดอื่น	23.8	-	0.6	0.6	1.2	2.0	0.6	-	16.5	1.3	-	-	1.2	10. Workers not classifiable by occupation	

I/ รวมอาชีพระยะสั้น J/ Including Short Course Vocational

ตารางที่ 5 จำนวนผู้มีงานทำ จำแนกตามระดับการศึกษาที่สำเร็จ อุตสาหกรรม และเพศ ทั้งราชอาณาจักร
TABLE 5 EMPLOYED PERSONS BY LEVEL OF EDUCATIONAL ATTAINMENT, INDUSTRY AND SEX, WHOLE KINGDOM

อุตสาหกรรม Industry	รวม Total	มัธยมศึกษาตอนปลาย Upper Secondary Level										อุดมศึกษา Higher Level			อื่นๆ Others	ไม่ทราบ Unknown	INDUSTRY
		ไม่มี การศึกษา None	ต่ำกว่า ประถมศึกษา Less than Elementary	ประถมศึกษา Elementary	มัธยมศึกษา ตอนต้น Lower Secondary	สายสามัญ General/ Academic	สายอาชีพ- ศึกษา Vocational	สายวิชา- การศึกษา Teacher Training	สายวิชา- การศึกษา Academic	สายอาชีพ Higher Technical Education	สายวิชา- การศึกษา Teacher Training	อุตสาหกรรม Industry					
												1/	2/				
ยอดรวม	34,638.1	1,232.6	11,861.5	7,575.7	4,848.3	2,894.9	1,119.7	16.4	2,883.9	1,438.1	840.9	21.1	104.9	TOTAL			
1. เกษตรกรรม การล่าสัตว์ และการป่าไม้	11,951.5	719.5	6,086.3	3,003.1	1,218.5	590.3	116.9	2.1	78.6	100.5	31.2	0.3	4.2	1. Agriculture, hunting and forestry			
2. การประมง	452.2	26.3	190.9	144.1	46.9	15.1	4.5	-	6.0	10.3	3.7	2.4	2.3	2. Fishing			
3. การทำเหมืองแร่ และเหมืองหิน	72.5	0.2	22.6	20.0	13.2	3.6	1.3	0.2	7.1	2.9	1.3	-	0.2	3. Mining and quarrying			
4. การผลิต	5,764.2	133.4	1,294.4	1,381.7	1,192.7	709.6	266.3	1.4	394.1	336.9	21.0	9.3	23.4	4. Manufacturing			
5. การไฟฟ้า ก๊าซ และการประปา	117.4	0.9	13.8	11.8	16.5	6.1	10.7	0.1	27.7	26.2	1.3	-	2.4	5. Electricity, gas and water supply			
5. การก่อสร้าง	2,403.6	75.7	944.2	764.2	298.5	130.5	47.0	0.2	66.9	63.2	4.1	2.4	6.9	6. Construction			
7. การขายส่ง การขายปลีก การซ่อมแซมยานยนต์ รถจักรยานยนต์ ของใช้ส่วนบุคคล และของใช้ ในครัวเรือน	5,684.3	132.5	1,600.6	1,112.4	976.1	606.0	273.8	2.7	575.4	309.1	68.3	4.1	23.5	7. Wholesale and retail trade, repair of motor vehicles motorcycles and personal and household goods			
8. โรงแรม และภัตตาคาร	2,277.1	68.2	769.4	483.6	416.3	241.1	85.6	1.6	105.2	77.3	16.5	1.3	11.1	8. Hotel and restaurants			
9. การขนส่ง สถานีเก็บสินค้า และการคมนาคม	1,112.7	12.9	314.7	220.2	182.3	122.8	60.4	0.6	136.7	46.6	5.6	0.1	9.9	9. Transport, storage and communication			
10. การเป็นสื่อกลางทางการเงิน	319.2	0.5	10.5	9.2	15.3	15.3	13.7	1.5	214.0	32.6	4.6	-	2.2	10. Financial intermediation			
11. กิจกรรมด้านสหกรณ์ การให้เช่า และกิจการรวมทางธุรกิจ	677.9	8.9	120.0	96.5	79.8	60.1	34.9	0.1	206.5	53.9	15.2	-	2.0	11. Real estate, renting and business activities			
12. การบริหารราชการ และการป้องกันประเทศ รวมทั้งการประกันสังคมภาคบังคับ	1,130.3	1.1	87.1	52.4	139.0	143.1	125.3	1.6	400.3	119.0	58.1	-	3.5	12. Public administration and defence, compulsory social security			
13. การศึกษา	1,031.6	0.8	52.4	19.8	33.0	41.4	12.4	3.9	237.2	38.9	586.9	-	5.0	13. Education			
14. งานด้านสุขภาพ และงานสังคมสงเคราะห์	567.8	14.3	49.2	22.4	48.1	91.6	26.1	0.2	118.7	178.3	17.4	0.5	1.0	14. Health and social work			
15. กิจกรรมด้านบริการชุมชน สังคม และการบริการ ส่วนบุคคลอื่นๆ	788.1	15.6	214.5	165.5	145.3	100.8	33.9	0.1	71.0	33.5	5.9	0.3	1.6	15. Other community, social and personal service activity			
16. ลูกจ้างในครัวเรือนส่วนบุคคล	224.6	22.0	88.2	66.6	24.0	14.0	4.1	0.2	0.1	2.0	-	0.5	3.0	16. Private households with employed persons			
17. องค์การระหว่างประเทศและองค์การต่างประเทศ อื่นๆ และสมาชิก	2.7	0.0	1.1	0.4	-	-	0.1	-	1.2	-	-	-	-	17. Extra-territorial organizations and bodies			
18. ไม่ทราบ	60.6	-	2.1	2.1	2.9	3.6	2.9	-	37.2	6.9	-	-	2.9	18. Unknown			

1/ รวมอาชีพอิสระสั้น 2/ Including Short Course Vocational

ตารางที่ 5 จำนวนผู้มีงานทำ จำแนกตามระดับการศึกษาที่สำเร็จ อุตสาหกรรม และเพศ ทั้งราชอาณาจักร
TABLE 5 EMPLOYED PERSONS BY LEVEL OF EDUCATIONAL ATTAINMENT, INDUSTRY AND SEX, WHOLE KINGDOM

อุตสาหกรรม Industry	รวม Total	ไม่มี การศึกษา None	ต่ำกว่า ประถมศึกษา Less than Elementary	ประถมศึกษา Elementary	ประถมศึกษา ต่ำกว่า มัธยมศึกษา Lower Secondary	มัธยมศึกษาตอนปลาย Upper Secondary Level				อุดมศึกษา Higher Level			ไม่รู้ Others	ไม่ทราบ Unknown	INDUSTRY
						สามัญ General/ Academic	สายอาชีพ- ศึกษา Vocational	สายวิชา- การศึกษา Teacher Training	สายวิชา Academic	สายวิชาชีพ Technical Education	สายวิชา- การศึกษา Teacher Training				
ชาย	18,990.5	511.4	6,277.6	4,412.4	3,005.4	1,655.0	720.9	8.9	1,225.9	767.5	329.6	11.9	64.1	MALE	
1. เกษตรกรรม การล่าสัตว์ และการป่าไม้	6,786.6	301.5	3,302.6	1,757.9	823.5	383.5	84.9	1.7	46.0	75.0	16.8	0.3	2.0	1. Agriculture, hunting and forestry	
2. การประมง	349.8	15.7	139.7	120.3	41.3	10.5	3.6	-	2.7	8.8	2.6	2.4	2.3	2. Fishing	
3. การทำเหมืองแร่ และเหมืองหิน	54.9	0.2	17.7	15.1	13.0	1.6	1.3	-	2.4	2.5	1.1	-	-	3. Mining and quarrying	
4. การผลิต	2,646.7	49.4	497.3	611.2	600.3	334.0	156.7	0.5	172.4	196.4	9.6	4.9	14.2	4. Manufacturing	
5. การไฟฟ้า ก๊าซ และการประปา	102.7	0.9	12.8	11.8	16.3	5.0	10.5	0.1	17.8	24.1	1.0	-	2.4	5. Electricity, gas and water supply	
6. การก่อสร้าง	2,058.3	54.5	792.3	659.9	272.9	121.1	45.0	0.1	43.9	56.0	3.4	2.4	6.9	6. Construction	
7. การขนส่ง การขายปลีก การซ่อมแซมยานยนต์ รถจักรยานยนต์ ของใช้ส่วนบุคคล และของใช้ในชีวิตประจำวัน	2,988.0	47.1	708.0	650.8	603.7	326.7	169.6	0.8	252.2	169.1	25.0	1.4	13.7	7. Wholesale and retail trade, repair of motor vehicles motorcycles and personal and household goods	
8. โรงแรม และภัตตาคาร	824.3	18.9	217.7	176.2	176.0	110.7	38.8	1.0	46.9	29.5	4.6	0.2	4.0	8. Hotel and restaurants	
9. การขนส่ง สถานที่เก็บสินค้า และการคมนาคม	940.2	12.1	288.0	205.5	165.7	106.8	48.4	0.2	67.2	34.9	2.4	0.1	9.1	9. Transport, storage and communication	
10. การเงินและธนาคาร	151.2	0.5	6.4	6.6	10.3	7.7	9.0	1.2	92.8	13.9	1.4	-	1.5	10. Financial intermediation	
11. กิจกรรมด้านส่งเสริมทรัพย์สิน และการบริการส่วนบุคคลอื่นๆ	384.6	2.0	65.1	56.0	55.5	38.5	22.6	0.1	100.5	33.4	9.3	-	1.5	11. Real estate, renting and business activities	
12. การบริหารราชการ และการป้องกันประเทศ รวมทั้งการประกันสังคมภาคบังคับ	744.6	1.0	72.1	43.6	118.1	109.3	99.9	1.2	198.0	67.5	32.3	-	1.7	12. Public administration and defence, compulsory social security	
13. การศึกษา	412.4	0.3	28.3	8.7	21.3	19.3	6.2	1.8	97.2	11.9	215.8	-	1.5	13. Education	
14. งานด้านสุขภาพ และงานสังคมสงเคราะห์	145.9	1.4	13.0	7.6	15.2	27.1	9.4	0.2	40.0	29.5	2.5	0.1	-	14. Health and social work	
15. กิจกรรมด้านบริการชุมชน สังคม และการบริการส่วนบุคคลอื่นๆ	349.9	4.6	108.3	69.2	65.4	47.0	11.0	0.1	29.9	11.5	1.9	0.3	0.8	15. Other community, social and personal service activity	
16. ธุรกิจไม่หวังผลตอบแทน	30.2	1.5	7.0	10.2	5.6	3.9	2.0	-	-	0.1	-	-	-	16. Private households with employed persons	
17. องค์การระหว่างประเทศและองค์การต่างประเทศอื่นๆ และพัฒนา	0.7	-	-	-	-	-	-	-	0.7	-	-	-	-	17. Extra-territorial organizations and bodies	
18. ไม่ทราบ	30.6	-	1.3	1.8	1.4	2.3	2.3	-	15.3	3.5	-	-	2.7	18. Unknown	
หญิง	15,647.6	721.2	5,583.8	3,163.3	1,842.9	1,239.9	398.8	7.5	1,488.0	670.6	511.4	9.3	40.8	FEMALE	
1. เกษตรกรรม การล่าสัตว์ และการป่าไม้	5,155.8	418.0	2,783.6	1,245.2	395.1	206.8	32.0	0.4	32.6	25.6	14.4	-	2.2	1. Agriculture, hunting and forestry	
2. การประมง	102.5	10.7	51.2	23.8	5.5	4.6	0.9	-	3.3	1.5	1.1	-	-	2. Fishing	
3. การทำเหมืองแร่ และเหมืองหิน	17.6	-	4.9	4.9	0.2	2.0	-	0.2	4.7	0.5	0.1	-	0.2	3. Mining and quarrying	
4. การผลิต	3,117.5	84.0	797.1	770.5	592.4	375.6	109.6	0.9	221.7	140.6	11.4	4.5	9.3	4. Manufacturing	
5. การไฟฟ้า ก๊าซ และการประปา	14.8	-	0.9	-	0.2	1.0	0.3	-	10.0	2.1	0.3	-	-	5. Electricity, gas and water supply	
6. การก่อสร้าง	345.4	21.1	151.9	104.2	25.6	9.4	2.0	0.0	23.0	7.3	0.8	-	6.0	6. Construction	
7. การขนส่ง การขายปลีก การซ่อมแซมยานยนต์ รถจักรยานยนต์ ของใช้ส่วนบุคคล และของใช้ในชีวิตประจำวัน	2,716.3	85.4	892.6	461.6	372.4	279.3	104.2	1.9	323.2	139.9	43.3	2.7	9.8	7. Wholesale and retail trade, repair of motor vehicles motorcycles and personal and household goods	
8. โรงแรม และภัตตาคาร	1,452.8	49.3	551.7	307.5	240.3	130.4	46.9	0.6	58.4	47.8	11.9	1.1	7.0	8. Hotel and restaurants	
9. การขนส่ง สถานที่เก็บสินค้า และการคมนาคม	172.5	0.8	26.7	14.7	16.6	16.1	12.0	0.4	69.5	11.7	3.2	-	0.8	9. Transport, storage and communication	
10. การเงินและธนาคาร	168.0	-	4.1	2.6	5.0	7.6	4.7	0.3	121.2	18.7	3.2	-	0.7	10. Financial intermediation	
11. กิจกรรมด้านส่งเสริมทรัพย์สิน และการบริการส่วนบุคคลอื่นๆ	283.3	6.9	54.9	40.5	24.3	21.6	12.3	0.0	106.0	20.4	5.9	-	0.5	11. Real estate, renting and business activities	
12. การบริหารราชการ และการป้องกันประเทศ รวมทั้งการประกันสังคมภาคบังคับ	385.7	0.1	15.0	8.8	20.9	33.8	25.4	0.4	202.2	51.5	25.9	-	1.8	12. Public administration and defence, compulsory social security	
13. การศึกษา	619.2	0.5	24.0	11.0	11.6	22.2	6.2	2.1	140.0	26.9	371.1	-	3.6	13. Education	
14. งานด้านสุขภาพ และงานสังคมสงเคราะห์	421.9	12.9	36.2	14.8	32.9	64.5	16.7	0.0	78.7	148.8	14.9	0.5	1.0	14. Health and social work	
15. กิจกรรมด้านบริการชุมชน สังคม และการบริการส่วนบุคคลอื่นๆ	438.2	11.0	106.2	96.2	80.0	53.9	22.9	-	41.1	22.0	4.0	0.1	0.8	15. Other community, social and personal service activity	
16. ธุรกิจไม่หวังผลตอบแทน	194.4	20.5	81.2	56.3	18.5	10.0	2.1	0.2	0.1	2.0	-	0.5	3.0	16. Private households with employed persons	
17. องค์การระหว่างประเทศและองค์การต่างประเทศอื่นๆ และพัฒนา	2.0	0.0	1.1	0.4	-	-	0.1	-	0.5	-	-	-	-	17. Extra-territorial organizations and bodies	
18. ไม่ทราบ	28.9	-	0.8	0.3	1.5	1.3	0.6	-	22.0	3.4	-	-	0.2	18. Unknown	

ตารางที่ 6 จำนวนผู้มีงานทำ จำแนกตามสถานภาพทำงาน อาชีพ และเพศ ทั้งราชอาณาจักร
TABLE 6 EMPLOYED PERSONS BY WORK STATUS, OCCUPATION AND SEX, WHOLE KINGDOM

ไตรมาสที่ 1/2549 : Quarter 1/2006

หน่วยเป็นพัน : In Thousands

อาชีพ	สถานภาพการทำงาน Work Status							OCCUPATION
	รวม	นายจ้าง	ลูกจ้างรัฐบาล	ลูกจ้างเอกชน	ทำงานส่วนตัว	ช่วยธุรกิจครอบครัว	การรวมกลุ่ม	
	Total	Employer	Government Employee	Private Employee	Own Account Worker	Unpaid Family Worker	Producers' Cooperatives	
ยอดรวม	34,638.1	1,102.3	3,044.8	13,476.5	10,802.5	6,135.3	76.7	TOTAL
1. ผู้บัญญัติกฎหมาย ข้าราชการระดับอาวุโส และผู้จัดการ	2,578.6	1,060.7	279.6	245.3	986.4	5.8	0.9	1. Legislators, senior officials and managers
2. ผู้ประกอบวิชาชีพด้านต่างๆ	1,433.1	0.3	1,003.5	389.1	27.5	11.9	0.8	2. Professionals
3. ผู้ประกอบวิชาชีพด้านเทคนิคสาขาต่างๆ และอาชีพที่เกี่ยวข้อง	1,491.4	0.1	413.4	950.5	85.5	41.6	0.3	3. Technicians and associate professionals
4. เติมนิน	1,310.2	-	453.5	794.2	19.2	42.9	0.3	4. Clerks
5. พนักงานบริการและพนักงานในร้านค้า และตลาด	5,080.8	22.9	266.1	1,183.9	1,953.4	1,644.1	10.3	5. Service workers and shop and market sales workers
6. ผู้ปฏิบัติงานที่มีฝีมือในด้านภาษาตร และการประมง	10,528.5	9.8	81.9	1,014.0	5,681.5	3,738.0	3.4	6. Skilled agricultural and fishery workers
7. ผู้ปฏิบัติงานด้านความสามารถทางฝีมือ และธุรกิจการค้าที่เกี่ยวข้อง	4,429.5	3.5	99.7	3,079.9	859.6	333.8	53.1	7. Craft and related trades workers
8. ผู้ปฏิบัติการโรงงานและเครื่องจักร และผู้ปฏิบัติงานด้านการประกอบ	3,018.8	1.4	134.9	2,200.8	614.6	63.4	3.7	8. Plant and machine operators and assemblers
9. อาชีพขั้นพื้นฐานต่างๆ ในด้านการขาย และการให้บริการ	4,721.1	3.2	301.2	3,586.7	573.6	252.4	4.1	9. Elementary occupations
10. คนงานซึ่งมิได้จำแนกไว้ในหมวดอื่น	46.2	0.5	11.0	32.1	1.2	1.4	-	10. Workers not classifiable by occupation

ตารางที่ 6 จำนวนผู้มีงานทำ จำแนกตามสถานภาพทำงาน อาชีพ และเพศ ทั้งราชอาณาจักร
TABLE 6 EMPLOYED PERSONS BY WORK STATUS, OCCUPATION AND SEX , WHOLE KINGDOM

ไตรมาสที่ 1/25-49 : Quarter 1/2006

หน่วยเป็นพัน : In Thousands

อาชีพ	สถานภาพการทำงาน Work Status						OCCUPATION	
	รวม Total	นายจ้าง Employer	ลูกจ้างรัฐบาล Government Employee	ลูกจ้างเอกชน Private Employee	ทำงานส่วนตัว Own Account Worker	ช่วยธุรกิจ ครอบครัว Unpaid Family Worker		การรวมกลุ่ม Producers' Cooperatives
ชาย	18,980.5	853.8	1,692.9	7,586.9	6,688.9	2,129.3	38.6	MALE
1. ผู้บัญญัติกฎหมาย ข้าราชการระดับอาวุโสและผู้จัดการ	1,867.2	830.1	237.0	149.2	645.7	4.5	0.7	1. Legislators, senior officials and managers
2. ผู้ประกอบวิชาชีพด้านต่างๆ	587.6	0.3	383.4	180.3	19.5	3.3	0.8	2. Professionals
3. ผู้ประกอบวิชาชีพด้านเทคนิคสาขาต่างๆ และอาชีพที่เกี่ยวข้อง	689.9	-	254.4	374.8	49.8	10.9	-	3. Technicians and associate professionals
4. เสมียน	436.3	-	162.8	258.6	7.6	7.1	0.2	4. Clerks
5. พนักงานบริการและพนักงานในร้านค้าและตลาด	1,819.0	10.7	146.6	483.9	596.3	578.9	2.6	5. Service workers and shop and market sales workers
6. ผู้ปฏิบัติงานที่มีชื่อในด้านการเกษตรและการประมง	6,005.6	6.3	58.5	594.6	4,071.2	1,273.0	2.0	6. Skilled agricultural and fishery workers
7. ผู้ปฏิบัติงานด้านความสามรถทางฝีมือและธุรกิจการค้าที่เกี่ยวข้อง	2,941.1	2.7	95.8	2,295.7	390.7	128.1	28.1	7. Craft and related trades workers
8. ผู้ปฏิบัติการโรงงานและเครื่องจักรและผู้ปฏิบัติงานด้านกลไกประกอบ	2,114.1	1.4	127.8	1,365.7	585.4	31.7	2.2	8. Plant and machine operators and assemblers
9. อาชีพพื้นฐานต่างๆ ในด้านการขายและการให้บริการ	2,507.3	2.4	222.4	1,867.2	322.0	91.3	2.0	9. Elementary occupations
10. คนงานซึ่งไม่ได้จำแนกไว้ในหมวดอื่น	22.4	-	4.2	17.0	0.7	0.5	-	10. Workers not classifiable by occupation
หญิง	15,647.6	248.4	1,351.9	5,889.6	4,113.6	4,005.9	38.1	TOTAL
1. ผู้บัญญัติกฎหมาย ข้าราชการระดับอาวุโสและผู้จัดการ	711.4	230.6	42.6	96.1	340.7	1.3	0.2	1. Legislators, senior officials and managers
2. ผู้ประกอบวิชาชีพด้านต่างๆ	845.6	-	620.1	208.9	8.0	8.6	-	2. Professionals
3. ผู้ประกอบวิชาชีพด้านเทคนิคสาขาต่างๆ และอาชีพที่เกี่ยวข้อง	801.5	0.1	159.0	575.7	35.7	30.8	0.3	3. Technicians and associate professionals
4. เสมียน	873.8	-	290.7	535.6	11.6	35.8	0.2	4. Clerks
5. พนักงานบริการและพนักงานในร้านค้าและตลาด	3,261.7	12.2	119.5	700.1	1,357.1	1,065.2	7.7	5. Service workers and shop and market sales workers
6. ผู้ปฏิบัติงานที่มีชื่อในด้านการเกษตรและการประมง	4,522.9	3.5	23.4	419.4	1,610.2	2,465.0	1.4	6. Skilled agricultural and fishery workers
7. ผู้ปฏิบัติงานด้านความสามรถทางฝีมือและธุรกิจการค้าที่เกี่ยวข้อง	1,488.4	0.8	4.0	784.2	468.9	205.6	24.9	7. Craft and related trades workers
8. ผู้ปฏิบัติการโรงงานและเครื่องจักรและผู้ปฏิบัติงานด้านกลไกประกอบ	904.7	-	7.1	835.2	29.3	31.7	1.5	8. Plant and machine operators and assemblers
9. อาชีพพื้นฐานต่างๆ ในด้านการขายและการให้บริการ	2,213.8	0.7	78.8	1,719.5	251.6	161.2	2.1	9. Elementary occupations
10. คนงานซึ่งไม่ได้จำแนกไว้ในหมวดอื่น	23.8	0.5	6.8	15.1	0.5	0.8	-	10. Workers not classifiable by occupation

ตารางที่ 7 จำนวนผู้มีงานทำ จำแนกตามสถานภาพทำงาน อุตสาหกรรม และเพศ ทั้งราชอาณาจักร
TABLE 7 EMPLOYED PERSONS BY WORK STATUS, INDUSTRY AND SEX , WHOLE KINGDOM

ไตรมาสที่ 1/2549 : Quarter 1/2006

หน่วยเป็นพัน : In Thousands

อุตสาหกรรม	สถานภาพการทำงาน Work Status							INDUSTRY
	รวม	นายจ้าง Employer	ลูกจ้างรัฐบาล Government Employee	ลูกจ้างเอกชน Private Employee	ทำงานส่วนตัว Own Account Worker	ช่วยธุรกิจ ครอบครัว Unpaid Family Worker	การรวมกลุ่ม Members of Producers' Cooperatives	
ยอดรวม	34,638.1	1,102.3	3,044.8	13,476.5	10,802.5	6,135.3	76.7	TOTAL
1. เกษตรกรรม การล่าสัตว์ และการป่าไม้	11,951.5	304.1	109.3	2,387.1	5,502.7	3,644.9	3.4	1. Agriculture, hunting and forestry
2. การประมง	452.2	16.7	0.9	94.7	230.6	109.0	0.3	2. Fishing
3. การทำเหมืองแร่ และเหมืองหิน	72.5	3.5	0.5	52.1	5.2	11.2	-	3. Mining and quarrying
4. การผลิต	5,764.2	148.9	29.7	4,410.5	813.4	326.5	35.2	4. Manufacturing
5. การไฟฟ้า ก๊าซ และการประปา	117.4	-	111.3	6.1	-	-	0.1	5. Electricity, gas and water supply
5. การก่อสร้าง	2,403.6	185.5	66.4	1,986.6	85.3	57.0	23.0	6. Construction
7. การขายส่ง การขายปลีก การซ่อมแซมยานยนต์ รถจักรยานยนต์ ของใช้ส่วนบุคคล และของใช้ ในครัวเรือน	5,684.3	269.9	4.8	1,934.3	2,154.0	1,309.6	11.8	7. Wholesale and retail trade, repair of motor vehicles motorcycles and personal and household goods
8. โรงแรม และภัตตาคาร	2,277.1	78.6	0.4	607.8	1,023.9	565.3	1.2	8. Hotel and restaurants
9. การขนส่ง สถานที่เก็บสินค้า และการคมนาคม	1,112.7	22.8	120.9	417.1	529.6	22.3	0.1	9. Transport, storage and communicator
10. การเป็นสื่อกลางทางการเงิน	319.2	2.3	50.3	258.8	6.2	1.7	-	10. Financial intermediary
11. กิจกรรมด้านอสังหาริมทรัพย์ การให้เช่า และกิจการทางธุรกิจ	677.9	36.1	67.3	439.2	106.4	28.5	0.4	11. Real estate, renting and business activities
12. การบริหารราชการ และการป้องกันประเทศ รวมทั้งการประกันสังคมภาคบังคับ	1,130.3	-	1,130.3	-	-	-	-	12. Public administration and defence compulsory social security
13. การศึกษา	1,031.6	3.0	846.3	175.2	5.4	1.7	-	13. Education
14. งานด้านสุขภาพ และงานสังคมสงเคราะห์	567.8	4.0	407.6	116.1	36.0	3.8	0.3	14. Health and social work
15. กิจกรรมด้านบริการชุมชน สังคม และการบริการ ส่วนบุคคลอื่น ๆ	788.1	26.5	97.5	307.7	302.6	52.7	1.1	15. Other community, social and personal service activity
16. ลูกจ้างในครัวเรือนส่วนบุคคล	224.6	-	-	224.6	-	-	-	16. Private households with employed persons
17. องค์การระหว่างประเทศและองค์การต่างประเทศ อื่นๆ และสมาชิก	2.7	-	-	2.7	-	-	-	17. Extra-territorial organizations and bodies อื่นๆ และสมาชิก
18. ไม่ทราบ	60.6	0.5	1.5	56.0	1.2	1.4	-	18. Unknown

ตารางที่ 7 จำนวนผู้มีงานทำ จำแนกตามสถานภาพทำงาน อุตสาหกรรม และเพศ ทั้งราชอาณาจักร

TABLE 7 EMPLOYED PERSONS BY WORK STATUS, INDUSTRY AND SEX , WHOLE KINGDOM

ไตรมาสที่ 1/2549 : Quarter1/2006

หน่วยเป็นพัน : In Thousands

อุตสาหกรรม	สถานภาพการทำงาน Work Status						อุตสาหกรรมกลุ่ม Members of Producers' Cooperatives	INDUSTRY
	รวม Total	นายจ้าง Employer	ลูกจ้างรัฐบาล Government Employee	ลูกจ้างเอกชน Private Employee	ทำงานส่วนตัว Own Account Worker	ช่วยธุรกิจ ครอบครัว Unpaid Family Worker		
ชาย	18,990.5	853.8	1,692.9	7,586.9	6,688.9	2,129.3	38.6	MALE
1. เกษตรกรรม การล่าสัตว์ และการป่าไม้	6,795.6	225.0	79.6	1,335.2	3,919.4	1,234.2	2.2	1. Agriculture, hunting and forestry
2. การประมง	349.8	14.8	0.8	84.1	201.0	49.1	0.1	2. Fishing
3. การทำเหมืองแร่ และเหมืองหิน	54.9	3.4	0.1	41.8	4.6	4.9	-	3. Mining and quarrying
4. การผลิต	2,646.7	118.5	18.1	2,107.5	296.9	97.4	8.3	4. Manufacturing
5. การไฟฟ้า ก๊าซ และการประปา	102.7	-	97.2	5.4	-	-	0.1	5. Electricity, gas and water supply
6. การก่อสร้าง	2,058.3	180.1	55.1	1,685.4	83.5	31.5	22.7	6. Construction
7. การขนส่ง การขายปลีก การซ่อมแซมยานยนต์ รถจักรยานยนต์ ของใช้ส่วนบุคคล และของใช้ ในครัวเรือน	2,988.0	206.2	2.2	1,146.1	1,141.7	467.7	4.0	7. Wholesale and retail trade, repair of motor vehicles motorcycles and personal and household goods
8. โรงแรม และภัตตาคาร	824.3	38.8	0.2	236.1	342.6	206.7	-	8. Hotel and restaurants
9. การขนส่ง สถานที่เก็บสินค้า และการคมนาคม	940.2	19.0	83.5	316.2	509.8	11.7	0.1	9. Transport, storage and communication
10. การเป็นสื่อกลางทางการเงิน	151.2	1.3	28.1	118.3	3.5	0.1	-	10. Financial intermediation
11. กิจกรรมด้านอสังหาริมทรัพย์ การให้เช่า และกิจกรรมทางธุรกิจ	384.6	30.6	43.6	233.0	70.0	7.0	0.3	11. Real estate, renting and business activities
12. การบริหารราชการ และการป้องกันประเทศ รวมทั้งการประกันสังคมภาคบังคับ	744.6	-	744.6	-	-	-	-	12. Public administration and defence, compulsory social security
13. การศึกษา	412.4	0.8	360.0	50.1	0.8	0.7	-	13. Education
14. งานด้านสุขภาพ และงานสังคมสงเคราะห์	145.9	2.0	115.3	19.7	8.1	0.8	-	14. Health and social work
15. กิจกรรมด้านบริการชุมชน สังคม และการบริการ ส่วนบุคคลอื่น ๆ	349.9	13.5	64.4	147.7	106.4	16.9	1.0	15. Other community, social and personal service activity
16. ลูกจ้างในครัวเรือนส่วนบุคคล	30.2	-	-	30.2	-	-	-	16. Private households with employed persons
17. องค์การระหว่างประเทศและองค์การต่างประเทศ อื่นๆ และสมาชิก	0.7	-	-	0.7	-	-	-	17. Extra-territorial organizations and bodies
18. ไม่ทราบ	30.6	-	0.1	29.4	0.7	0.5	-	18. Unknown
หญิง	15,647.6	248.4	1,351.9	5,899.6	4,113.6	4,005.9	38.1	FEMALE
1. เกษตรกรรม การล่าสัตว์ และการป่าไม้	5,155.8	79.2	29.8	1,051.9	1,583.3	2,410.6	1.1	1. Agriculture, hunting and forestry
2. การประมง	102.5	1.9	0.1	10.7	29.6	59.9	0.2	2. Fishing
3. การทำเหมืองแร่ และเหมืองหิน	17.6	0.1	0.4	10.2	0.6	6.3	-	3. Mining and quarrying
4. การผลิต	3,117.5	30.5	11.6	2,303.0	516.4	229.1	27.0	4. Manufacturing
5. การไฟฟ้า ก๊าซ และการประปา	14.8	-	14.1	0.7	-	-	-	5. Electricity, gas and water supply
6. การก่อสร้าง	345.4	5.3	11.3	301.1	1.9	25.5	0.3	6. Construction
7. การขนส่ง การขายปลีก การซ่อมแซมยานยนต์ รถจักรยานยนต์ ของใช้ส่วนบุคคล และของใช้ ในครัวเรือน	2,716.3	63.7	2.6	788.2	1,012.3	841.9	7.8	7. Wholesale and retail trade, repair of motor vehicles motorcycles and personal and household goods
8. โรงแรม และภัตตาคาร	1,452.8	39.8	0.2	371.7	681.3	358.5	1.2	8. Hotel and restaurants
9. การขนส่ง สถานที่เก็บสินค้า และการคมนาคม	172.5	3.8	37.4	101.0	19.9	10.5	-	9. Transport, storage and communication
10. การเป็นสื่อกลางทางการเงิน	168.0	1.0	22.2	140.5	2.8	1.6	-	10. Financial intermediation
11. กิจกรรมด้านอสังหาริมทรัพย์ การให้เช่า และกิจกรรมทางธุรกิจ	293.3	5.5	23.7	206.2	36.4	21.5	0.1	11. Real estate, renting and business activities
12. การบริหารราชการ และการป้องกันประเทศ รวมทั้งการประกันสังคมภาคบังคับ	385.7	-	385.7	-	-	-	-	12. Public administration and defence, compulsory social security
13. การศึกษา	619.2	2.2	486.3	125.1	4.6	1.0	-	13. Education
14. งานด้านสุขภาพ และงานสังคมสงเคราะห์	421.9	2.1	292.3	96.4	27.9	2.9	0.3	14. Health and social work
15. กิจกรรมด้านบริการชุมชน สังคม และการบริการ ส่วนบุคคลอื่น ๆ	438.2	13.0	33.1	160.0	196.2	35.7	0.2	15. Other community, social and personal service activity
16. ลูกจ้างในครัวเรือนส่วนบุคคล	194.4	-	-	194.4	-	-	-	16. Private households with employed persons
17. องค์การระหว่างประเทศและองค์การต่างประเทศ อื่นๆ และสมาชิก	2.0	-	-	2.0	-	-	-	17. Extra-territorial organizations and bodies
18. ไม่ทราบ	29.9	0.5	1.4	26.6	0.5	0.8	-	18. Unknown

ตารางที่ 8 จำนวนผู้มีงานทำ จำแนกตามอาชีพ จำนวนชั่วโมงทำงานต่อสัปดาห์ การมีเวลาเหลือพอและต้องการทำงานเพิ่มขึ้น และเพศ ทั้งราชอาณาจักร
TABLE 8 EMPLOYED PERSONS BY OCCUPATION, HOURS WORKED PER WEEK, AVAILABILITY FOR ADDITIONAL WORK AND SEX, WHOLE KINGDOM

ไตรมาสที่ 1/2549 : Quarter 1/2006

หน่วยเป็นพัน : In Thousands

จำนวนชั่วโมงทำงาน เพศ และ การมีเวลาเหลือพอ และต้องการทำงานเพิ่มขึ้น	รวมผู้บัญญัติกฎหมาย และผู้จัดการ Legislators & Managers	วิชาชีพ ด้านต่างๆ Professional	วิชาชีพ ด้านเทคนิค Technicians	เสมียน Clerks	พนักงาน บริการ Service Workers	อาชีพ Occupation			อาชีพ พื้นฐาน Elementary occupations	คนงานซึ่งมี ได้จำแนกไว้ ในหมวดอื่น Not classifiable	HOURS WORKED, SEX AND AVAILABILITY FOR ADDITIONAL WORK
						ด้านการเกษตร และประมง Agricultural & Fishery	ด้านความ สามารถทางฝีมือ & related trades	ผู้ปฏิบัติงาน โรงงานเครื่องจักร Plant & Machine operators			
ยอดรวม	34,638.1	2,578.6	1,491.4	1,310.2	5,080.8	10,528.5	4,429.5	3,018.8	4,721.1	46.2	TOTAL
มี	783.6	19.3	11.8	12.1	71.0	383.2	79.0	27.7	168.3	-	Available
ไม่มี	33,854.5	2,559.3	1,479.6	1,298.0	5,009.8	10,145.3	4,350.5	2,991.1	4,552.9	46.2	Not available
มีงานประจำแต่ไม่ได้ทำงาน	922.7	51.4	6.4	7.6	45.2	636.0	61.7	29.3	74.8	-	With job not work
มี	101.0	3.7	0.1	0.1	2.2	74.3	8.9	2.3	9.4	-	Available
ไม่มี	821.7	47.7	6.3	7.6	43.1	561.8	52.7	27.0	65.4	-	Not available
1-9 ชั่วโมง	372.8	28.8	1.1	1.8	27.0	199.7	36.1	12.4	53.2	-	1-9 hours
มี	65.8	0.8	1.1	-	2.7	41.7	2.5	0.3	16.7	-	Available
ไม่มี	307.0	28.0	1.1	1.8	24.3	158.0	33.6	12.1	36.5	-	Not available
10-19 ชั่วโมง	1,253.0	58.8	25.1	13.4	106.5	654.2	114.1	72.1	179.2	-	10-19 hours
มี	127.2	2.8	2.6	0.3	14.8	61.7	8.8	4.5	28.8	-	Available
ไม่มี	1,125.8	56.0	22.4	13.0	91.6	592.5	105.3	67.6	150.4	-	Not available
20-29 ชั่วโมง	3,121.5	126.5	82.9	57.6	287.9	1,602.1	288.4	151.4	394.5	1.4	20-29 hours
มี	179.0	4.3	2.0	0.5	16.6	96.3	16.4	5.8	36.7	-	Available
ไม่มี	2,942.5	122.2	80.9	57.1	271.2	1,505.8	282.0	145.6	357.8	1.4	Not available
30-34 ชั่วโมง	1,690.7	86.2	40.6	33.7	158.6	791.2	197.2	123.1	229.5	1.9	30-34 hours
มี	65.3	1.2	0.5	1.2	5.3	23.8	12.4	3.0	17.9	-	Available
ไม่มี	1,625.4	85.1	40.1	32.5	153.3	767.5	184.8	120.2	211.6	1.9	Not available
35-39 ชั่วโมง	3,388.9	199.6	215.2	232.2	380.4	1,229.7	216.6	116.8	276.4	5.7	35-39 hours
มี	64.1	2.4	1.2	1.8	7.1	30.5	4.3	0.8	15.6	-	Available
ไม่มี	3,324.8	197.2	214.0	230.4	373.3	1,199.2	212.3	116.1	260.8	5.7	Not available
40-49 ชั่วโมง	12,146.9	795.5	835.2	766.6	1,439.8	2,780.0	1,901.8	1,381.7	1,590.7	34.7	40-49 hours
มี	119.0	1.5	3.5	7.3	11.9	38.8	17.0	7.8	24.2	-	Available
ไม่มี	12,027.9	794.0	831.8	759.3	1,427.9	2,741.2	1,884.8	1,373.9	1,566.5	34.7	Not available
50 ชั่วโมงขึ้นไป	11,741.7	1,231.7	273.2	197.3	2,635.5	2,635.6	1,603.7	1,132.0	1,922.9	2.6	50 hours and over
มี	62.1	2.6	0.4	0.9	10.3	16.2	8.6	3.4	19.0	-	Available
ไม่มี	11,679.6	1,229.1	272.5	196.4	2,625.2	2,619.4	1,595.1	1,128.7	1,903.9	2.6	Not available

ตารางที่ 8 จำนวนผู้มีงานทำ จำนวนตามอาชีพ จำนวนชั่วโมงทำงานต่อสัปดาห์ การมีเวลาเหลือพอและต้องการทำงานเพิ่มขึ้น และเพศ ทั้งราชอาณาจักร
TABLE 8 EMPLOYED PERSONS BY OCCUPATION, HOURS WORKED PER WEEK, AVAILABILITY FOR ADDITIONAL WORK AND SEX, WHOLE KINGDOM

จำนวนชั่วโมงทำงาน เพศ และ การมีเวลาเหลือพอ และต้องการทำงานเพิ่มขึ้น	รวม ผู้บัญญัติกฎหมาย และผู้จัดการ & Managers Total	วิชาชีพ ด้านต่างๆ Professional	วิศวกร ด้านเทคนิค Technicians	เสมียน Clerks	พนักงาน บริการ Service Workers	อาชีพ Occupation			อาชีพ พื้นฐานต่าง Elementary occupations	คนงานที่มี ได้จำแนกไว้ ในหมวดอื่น Not classifiable	HOURS WORKED, SEX AND AVAILABILITY FOR ADDITIONAL WORK
						ผู้บัญญัติกฎหมาย และผู้จัดการ & Managers	วิชาชีพ ด้านต่างๆ Professional	วิศวกร ด้านเทคนิค Technicians			
ชาย	18,990.5	587.6	689.9	436.3	1,819.0	6,005.6	2,941.1	2,114.1	2,507.3	22.4	TOTAL(MALE)
มี	447.3	5.0	5.2	3.3	25.2	226.9	56.3	23.9	85.8	-	Available
ไม่มี	18,543.2	582.5	684.7	433.0	1,793.8	5,778.7	2,884.8	2,090.2	2,421.5	22.4	Not available
มีงานประจำแต่ไม่ได้ทำงาน	571.2	32.9	3.4	0.3	11.0	422.7	38.6	20.4	40.7	-	With job not work
มี	66.9	3.0	-	0.0	0.5	49.0	6.6	2.3	5.5	-	Available
ไม่มี	504.2	1.1	3.3	0.3	10.5	373.7	32.0	18.1	35.3	-	Not available
1-9 ชั่วโมง	186.5	20.2	5.5	0.8	12.3	89.4	27.5	8.2	22.4	-	1-9 hours
มี	34.7	0.8	-	-	1.1	23.2	2.0	0.3	7.4	-	Available
ไม่มี	151.7	19.4	5.5	0.8	11.2	66.2	25.5	7.9	14.9	-	Not available
10-19 ชั่วโมง	620.6	41.8	11.6	5.0	34.9	305.4	72.0	47.3	86.7	-	10-19 hours
มี	66.4	2.8	1.3	-	4.3	29.8	6.4	4.4	15.0	-	Available
ไม่มี	554.2	38.9	10.3	5.0	30.6	275.5	65.6	42.9	71.7	-	Not available
20-29 ชั่วโมง	1,603.0	94.6	37.5	18.1	111.7	794.8	166.6	114.9	212.8	1.2	20-29 hours
มี	103.0	0.1	1.0	0.1	3.9	59.8	11.6	5.8	18.7	-	Available
ไม่มี	1,500.0	92.6	36.5	18.1	107.7	735.0	155.0	109.1	194.1	1.2	Not available
30-34 ชั่วโมง	922.1	66.3	21.8	17.9	55.4	429.5	121.0	89.0	107.7	1.3	30-34 hours
มี	38.2	1.1	0.5	0.8	2.3	13.6	10.1	1.5	8.4	-	Available
ไม่มี	883.9	65.3	21.3	17.1	53.1	415.9	110.9	87.5	99.2	1.3	Not available
35-39 ชั่วโมง	1,713.2	157.6	124.4	72.7	155.3	650.9	92.6	98.1	159.1	1.2	35-39 hours
มี	37.7	0.4	0.6	0.6	4.1	20.0	1.1	0.8	8.6	-	Available
ไม่มี	1,675.5	156.1	123.8	72.2	151.2	630.9	91.4	97.3	150.6	1.2	Not available
40-49 ชั่วโมง	6,586.4	575.1	346.4	242.2	555.4	1,614.3	1,285.2	884.9	802.1	17.0	40-49 hours
มี	64.4	0.7	2.3	1.9	5.6	23.6	12.2	6.8	9.9	-	Available
ไม่มี	6,522.0	574.4	345.0	240.4	549.8	1,590.7	1,273.0	878.1	792.2	17.0	Not available
50 ชั่วโมงขึ้นไป	6,787.7	878.7	139.4	79.2	893.1	1,698.9	1,137.7	851.3	1,075.8	1.7	50 hours and over
มี	36.0	1.7	0.2	-	3.4	10.0	6.4	2.1	12.3	-	Available
ไม่มี	6,751.7	877.1	139.1	79.2	879.7	1,688.8	1,131.3	849.2	1,063.5	1.7	Not available
หญิง	15,647.6	711.4	801.5	873.8	3,261.7	4,522.9	1,488.4	904.7	2,213.8	23.8	TOTAL(FEMALE)
มี	336.3	6.3	6.6	8.8	45.7	154.3	22.7	3.8	82.5	-	Available
ไม่มี	15,311.3	705.7	794.9	865.0	3,216.0	4,368.6	1,465.8	900.9	2,131.4	23.8	Not available
มีงานประจำแต่ไม่ได้ทำงาน	351.6	18.5	3.0	7.3	34.2	213.4	23.0	8.9	34.1	-	With job not work
มี	34.1	0.7	0.1	0.1	1.7	25.3	2.3	2.3	4.0	-	Available
ไม่มี	317.5	17.8	3.0	7.3	32.6	188.1	20.7	8.9	30.1	-	Not available
1-9 ชั่วโมง	186.4	8.7	7.3	1.0	14.7	110.3	8.6	4.2	30.8	-	1-9 hours
มี	31.1	-	1.1	-	1.7	18.5	0.5	-	9.3	-	Available
ไม่มี	155.2	8.7	6.2	1.0	13.0	91.8	8.1	4.2	21.5	-	Not available
10-19 ชั่วโมง	632.4	17.1	13.5	8.3	71.5	348.9	42.0	24.8	92.5	-	10-19 hours
มี	60.9	0.6	1.3	0.3	10.5	31.9	2.4	0.0	13.9	-	Available
ไม่มี	571.6	17.1	12.2	8.0	61.0	316.9	39.6	24.7	78.7	-	Not available
20-29 ชั่วโมง	1,518.5	31.9	45.4	39.4	176.2	807.3	131.9	36.5	181.7	0.2	20-29 hours
มี	76.1	2.3	0.4	0.4	12.7	36.5	4.9	-	18.0	-	Available
ไม่มี	1,442.5	29.6	44.4	39.0	163.5	770.8	127.0	36.5	163.7	0.2	Not available
30-34 ชั่วโมง	768.7	19.9	18.8	15.8	103.2	361.8	76.2	34.2	121.8	0.6	30-34 hours
มี	27.2	0.1	0.2	0.4	3.0	10.2	2.3	1.5	9.4	-	Available
ไม่มี	741.5	19.8	18.8	15.4	100.2	351.5	73.9	32.7	112.4	0.6	Not available
35-39 ชั่วโมง	1,675.6	41.9	315.0	159.5	225.1	576.8	124.0	18.7	117.3	4.5	35-39 hours
มี	26.4	0.9	0.6	1.2	3.0	10.5	3.2	-	7.0	-	Available
ไม่มี	1,649.2	41.1	314.9	158.2	222.1	566.3	120.8	18.7	110.3	4.5	Not available
40-49 ชั่วโมง	5,560.5	220.4	357.2	524.4	894.4	1,165.7	616.6	496.6	788.6	17.8	40-49 hours
มี	54.6	0.8	2.1	5.4	6.2	15.2	4.8	1.0	14.3	-	Available
ไม่มี	5,505.9	219.6	352.4	519.0	878.1	1,150.5	611.8	495.8	774.3	17.8	Not available
50 ชั่วโมงขึ้นไป	4,954.0	353.0	133.8	118.1	1,752.4	936.8	466.1	280.7	847.1	0.9	50 hours and over
มี	26.1	0.9	0.4	0.9	7.0	6.2	2.3	1.3	6.7	-	Available
ไม่มี	4,927.9	352.1	133.4	117.2	1,745.4	930.6	463.8	279.5	840.4	0.9	Not available

ตารางที่ 9 จำนวนผู้มีงานทำ จำนวนชั่วโมงอุตสาหกรรม จำนวนชั่วโมงต่อสัปดาห์ การมีเวลาเหลือพอและต้องการทำงานเพิ่มขึ้น และเพศ ทวีราชอาณาจักร

TABLE 9 EMPLOYED PERSONS BY INDUSTRY, HOURS WORKED PER WEEK, AVAILABILITY FOR ADDITIONAL WORK AND SEX, WHOLE KINGDOM

ไตรมาสที่ 1/2549 : Quarter 1/2006

หน่วยเป็นพัน : In Thousands

จำนวนชั่วโมงทำงาน เพศ และ การมีเวลาเหลือพอ และต้องการทำงานเพิ่มขึ้น	รวม Total	อุตสาหกรรม Industry										การขนส่ง Transport & Communi- cation	HOURS WORKED, SEX AND AVAILABILITY FOR ADDITIONAL WORK
		เกษตรกรรม Agriculture	การประมง Fishing	เหมืองแร่ เหมืองหิน Mining & Quarrying	การผลิต Manufacturing	ไฟฟ้า ก๊าซ และประปา Electricity, Gas & Water supply	การก่อสร้าง Construction	การขายส่ง Wholesale & Retail trade	โรงแรม และภัตตาคาร Hotels & Restaurants	การขนส่ง Transport			
ยอดรวม	34,638.1	11,951.5	452.2	72.5	5,764.2	117.4	2,403.6	5,684.3	2,277.1	1,112.7	TOTAL		
มี	783.6	466.9	19.6	0.8	57.8	-	55.0	68.9	36.2	12.9	Available		
ไม่มี	33,854.5	11,484.6	432.7	71.7	5,706.4	117.4	2,348.6	5,615.3	2,240.9	1,099.8	Not available		
มีงานประจำแต่ไม่ได้ทำงาน	922.7	677.7	15.8	0.5	50.0	0.1	55.7	55.3	26.4	13.1	With job not work		
มี	101.0	74.9	4.1	0.1	2.9	-	9.0	6.6	1.6	1.5	Available		
ไม่มี	821.7	602.8	11.7	0.4	47.0	0.1	46.7	48.7	24.8	11.6	Not available		
1-9 ชั่วโมง	372.8	248.5	6.3	-	28.4	-	19.6	25.4	12.7	4.3	1-9 hours		
มี	65.8	55.7	1.5	-	1.8	-	0.9	1.9	1.9	0.3	Available		
ไม่มี	307.0	192.9	4.9	-	26.6	-	18.7	23.6	10.8	4.0	Not available		
10-19 ชั่วโมง	1,253.0	741.3	25.1	0.4	141.2	0.2	66.1	99.9	50.3	21.7	10-19 hours		
มี	127.2	79.6	2.8	-	4.5	-	6.6	9.2	5.5	2.1	Available		
ไม่มี	1,125.8	661.7	22.2	0.4	136.6	0.2	59.5	90.7	44.9	19.6	Not available		
20-29 ชั่วโมง	3,121.5	1,742.7	69.9	1.8	322.9	10.0	153.9	281.8	125.0	60.2	20-29 hours		
มี	179.0	110.8	7.3	-	10.5	-	10.4	14.3	8.9	4.0	Available		
ไม่มี	2,942.5	1,631.9	62.7	1.8	312.3	10.0	143.5	267.5	116.1	56.3	Not available		
30-34 ชั่วโมง	1,690.7	883.8	33.8	1.3	231.8	0.9	124.9	174.2	90.4	34.1	30-34 hours		
มี	65.3	34.0	1.2	-	4.7	-	10.8	8.0	3.7	0.7	Available		
ไม่มี	1,625.4	849.7	32.6	1.3	227.2	0.9	114.1	166.2	86.8	33.5	Not available		
35-39 ชั่วโมง	3,388.9	1,288.7	52.0	1.7	218.7	43.0	70.4	258.8	147.4	59.9	35-39 hours		
มี	64.1	38.8	0.3	-	3.8	-	1.8	7.5	3.7	0.1	Available		
ไม่มี	3,324.8	1,249.9	51.7	1.7	214.9	43.0	68.6	251.3	143.7	59.9	Not available		
40-49 ชั่วโมง	12,146.9	3,125.1	110.8	40.7	3,067.9	49.8	875.6	1,893.0	671.1	413.1	40-49 hours		
มี	119.0	46.2	2.5	0.7	20.3	-	13.1	9.3	6.5	3.2	Available		
ไม่มี	12,027.9	3,079.0	108.3	40.0	3,047.5	49.8	862.4	1,883.7	664.7	409.9	Not available		
50 ชั่วโมงขึ้นไป	11,741.7	3,243.6	138.6	26.1	1,703.4	13.5	1,037.4	2,895.9	1,153.8	506.3	50 hours and ove		
มี	62.1	27.0	-	0.1	9.3	-	2.5	12.2	4.5	1.2	Available		
ไม่มี	11,679.6	3,216.7	138.6	26.1	1,694.1	13.5	1,035.0	2,883.8	1,149.3	505.1	Not available		

ตารางที่ 9 จำนวนผู้มีงานทำ จำแนกตามอุตสาหกรรม จำนวนชั่วโมงทำงานต่อสัปดาห์ การมีเวลาเหลือและต้องการทำงานเพิ่มขึ้น และเพศ ราชอาณาจักร (ต่อ)

TABLE 9 EMPLOYED PERSONS BY INDUSTRY, HOURS WORKED PER WEEK, AVAILABILITY FOR ADDITIONAL WORK AND SEX, WHOLE KINGDOM (Contd.)

ไตรมาสที่ 1/2549 : Quarter 1/2006

หน่วยเป็นพัน : In Thousands

จำนวนชั่วโมงทำงาน เพศ และ การมีเวลาเหลือพอ และต้องการทำงานเพิ่มขึ้น	อุตสาหกรรม (ต่อ) Industry (Contd.)										HOURS WORKED, SEX AND AVAILABILITY FOR ADDITIONAL WORK
	สื่อกลาง ทางการเงิน Financial intermediation	อสังหาริมทรัพย์ และการให้เช่า Real estate & Renting	บริหารราชการ และป้องกันประเทศ Public adminis- tration & Defence	การศึกษา Education	ด้านสุขภาพและ สังคมสงเคราะห์ Health & Social work	บริการ ชุมชนสังคม & Social & community	ลูกจ้างในครัว- เรือนส่วนบุคคล Private households with employed persons	องค์กร ระหว่างประเทศ Extra-territorial organizations	ไม่ทราบ	Unknown	
ยอดรวม	319.2	677.9	1,130.3	1,031.6	567.8	788.1	224.6	2.7	60.6	TOTAL	
มี	3.6	3.4	15.2	10.3	5.1	19.9	7.7	-	0.3	Available	
ไม่มี	315.6	674.5	1,115.1	1,021.3	562.7	768.2	216.9	2.7	60.2	Not available	
มีงานประจำแต่ไม่ได้ทำงาน	1.0	3.8	3.7	8.1	1.5	8.3	1.9	-	-	With job not work	
มี	-	0.1	0.1	-	-	0.2	-	-	-	Available	
ไม่มี	1.0	3.7	3.7	8.1	1.5	8.1	1.9	-	-	Not available	
1-9 ชั่วโมง	0.1	7.4	2.5	0.8	1.4	14.3	1.1	-	-	1-9 hours	
มี	-	0.1	0.1	-	0.7	0.9	0.3	-	-	Available	
ไม่มี	0.1	7.3	2.5	0.8	0.7	13.5	0.8	-	-	Not available	
10-19 ชั่วโมง	1.6	13.6	21.8	20.1	7.4	33.0	9.0	-	0.5	10-19 hours	
มี	-	0.4	0.6	1.0	1.4	8.2	5.4	-	-	Available	
ไม่มี	1.6	13.1	21.2	19.1	6.1	24.8	3.6	-	0.5	Not available	
20-29 ชั่วโมง	13.5	29.4	93.5	115.4	22.2	69.9	8.3	0.0	1.2	20-29 hours	
มี	0.7	1.4	4.4	1.0	0.8	4.0	0.6	-	-	Available	
ไม่มี	12.7	28.1	89.1	114.4	21.4	65.9	7.6	0.0	1.2	Not available	
30-34 ชั่วโมง	10.9	20.8	17.2	28.5	7.2	24.9	4.8	-	1.2	30-34 hours	
มี	-	0.6	0.4	0.6	0.1	0.6	0.1	-	-	Available	
ไม่มี	10.9	20.2	16.8	27.9	7.1	24.3	4.8	-	1.2	Not available	
35-39 ชั่วโมง	37.5	46.8	510.1	421.6	159.6	64.1	7.4	0.1	1.0	35-39 hours	
มี	0.9	-	4.0	0.4	1.1	1.3	0.4	-	-	Available	
ไม่มี	36.6	46.8	506.1	421.2	158.5	62.8	6.9	0.1	1.0	Not available	
40-49 ชั่วโมง	225.2	359.1	356.8	379.2	235.3	234.9	55.1	1.2	53.2	40-49 hours	
มี	2.0	0.4	3.7	6.6	0.5	3.1	0.8	-	0.3	Available	
ไม่มี	223.2	358.7	353.1	372.6	234.8	231.8	54.3	1.2	52.9	Not available	
50 ชั่วโมงขึ้นไป	29.6	197.0	124.7	57.9	133.2	338.6	137.1	1.4	3.6	50 hours and ove	
มี	0.1	0.4	2.1	0.7	0.6	1.7	0.2	-	-	Available	
ไม่มี	29.6	196.6	122.6	57.3	132.6	337.0	136.9	1.4	3.6	Not available	

ตารางที่ 9 จำนวนผู้จ้างทำ จำนวนชั่วโมงทำงานต่อสัปดาห์ การมีเวลาเหลือพอและต้องการทำงานเพิ่มขึ้น และเพศ ทั้งราชอาณาจักร
TABLE 9 EMPLOYED PERSONS BY INDUSTRY, HOURS WORKED PER WEEK, AVAILABILITY FOR ADDITIONAL WORK AND SEX, WHOLE KINGDOM

ไตรมาสที่ 1/2549 : Quarter 1/2006

หน่วยเป็นพัน : in Thousands

จำนวนชั่วโมงทำงาน เพศ และ การมีเวลาเหลือพอ และต้องการทำงานเพิ่มขึ้น	รวม	อุตสาหกรรม Industry										รวม Hotels & Restaurants	การขนส่ง Transport & Communi- cation	HOURS WORKED, SEX AND AVAILABILITY FOR ADDITIONAL WORK
		เกษตรกรรม Agriculture	การประมง Fishing	เหมืองแร่ และเหมืองหิน Mining & Quarrying	การผลิต Manufacturing	ไฟฟ้า ก๊าซ และประปา Electricity, Gas & Water supply	การก่อสร้าง Construction	การขายส่ง และค้าปลีก Wholesale & Retail trade	โรงแรม และภัตตาคาร & Restaurants	การขนส่ง Transport & Communi- cation				
ชาย	18,990.5	6,795.6	349.8	54.9	2,646.7	102.7	2,058.3	2,968.0	824.3	940.2	TOTAL (MALE)	940.2	TOTAL (MALE)	
มี	447.3	262.7	16.3	0.7	24.1	-	49.8	38.1	12.3	10.5	Available	10.5	Available	
ไม่มี	18,543.2	6,533.0	333.4	54.1	2,622.7	102.7	2,008.5	2,929.9	812.1	929.7	Not available	929.7	Not available	
มีงานประจำจนได้ทำงาน	571.2	444.4	15.2	0.5	13.4	0.1	46.3	28.5	6.4	9.3	With job not work	9.3	With job not work	
ไม่มี	66.9	48.5	4.0	0.1	0.6	-	8.5	4.1	0.1	0.9	Available	0.9	Available	
1-9 ชั่วโมง	504.2	395.9	11.2	0.4	12.8	0.1	37.8	24.4	6.3	8.5	Not available	8.5	Not available	
มี	34.7	28.4	1.4	-	1.2	-	0.9	1.1	0.6	0.3	Available	0.3	Available	
ไม่มี	151.7	83.6	2.9	-	14.6	-	15.9	14.5	3.1	3.7	Not available	3.7	Not available	
10-19 ชั่วโมง	620.6	350.5	18.3	0.4	63.8	0.2	56.3	38.4	16.0	19.4	10-19 hours	19.4	10-19 hours	
มี	66.4	38.3	2.5	-	1.2	-	6.1	4.5	1.3	2.1	Available	2.1	Available	
ไม่มี	554.2	312.2	15.8	0.4	62.6	0.2	50.2	33.9	14.7	17.2	Not available	17.2	Not available	
20-29 ชั่วโมง	1,603.0	860.3	55.2	1.5	128.7	9.1	132.5	147.6	44.6	53.5	20-29 hours	53.5	20-29 hours	
มี	103.0	63.4	5.7	-	5.2	-	9.3	6.9	2.3	4.0	Available	4.0	Available	
ไม่มี	1,500.0	796.8	49.5	1.5	123.5	9.1	123.2	140.7	42.3	49.6	Not available	49.6	Not available	
30-34 ชั่วโมง	922.1	475.1	23.3	1.0	100.4	0.8	106.5	101.0	30.3	29.0	30-34 hours	29.0	30-34 hours	
มี	38.2	18.3	1.2	-	2.0	-	9.3	5.4	1.0	0.2	Available	0.2	Available	
ไม่มี	883.9	456.7	22.1	1.0	98.4	0.8	97.2	95.6	29.4	28.8	Not available	28.8	Not available	
35-39 ชั่วโมง	1,713.2	889.5	32.9	0.7	61.8	34.9	57.8	139.7	46.5	48.0	35-39 hours	48.0	35-39 hours	
มี	37.7	22.9	0.3	-	0.6	-	1.1	6.2	2.4	-	Available	-	Available	
ไม่มี	1,675.5	666.6	32.6	0.7	61.2	34.9	56.7	133.5	44.1	48.0	Not available	48.0	Not available	
40-49 ชั่วโมง	6,586.4	1,797.2	85.5	26.9	1,440.3	44.2	739.4	1,048.1	238.8	306.0	40-49 hours	306.0	40-49 hours	
มี	64.4	25.8	1.4	0.7	8.4	-	12.0	4.5	2.6	1.9	Available	1.9	Available	
ไม่มี	6,522.0	1,771.5	84.1	26.3	1,431.9	44.2	727.3	1,043.6	236.2	304.1	Not available	304.1	Not available	
50 ชั่วโมงขึ้นไป	6,787.7	2,066.8	115.2	23.9	822.5	13.4	902.8	1,449.4	438.0	471.0	50 hours and over	471.0	50 hours and over	
มี	36.0	17.2	-	-	4.8	-	2.4	5.6	2.1	1.2	Available	1.2	Available	
ไม่มี	6,751.7	2,049.6	115.2	23.9	817.7	13.4	900.4	1,443.8	435.9	469.8	Not available	469.8	Not available	
หญิง	15,647.6	5,155.8	102.5	17.6	3,117.5	14.8	345.4	2,716.3	1,452.8	172.5	TOTAL (FEMALE)	172.5	TOTAL (FEMALE)	
มี	336.3	204.2	3.2	0.1	33.8	-	5.3	30.8	23.9	2.4	Available	2.4	Available	
ไม่มี	15,311.3	4,951.6	99.2	17.6	3,083.7	14.8	340.1	2,685.5	1,428.8	170.1	Not available	170.1	Not available	
มีงานประจำจนได้ทำงาน	351.6	233.4	0.6	-	36.6	-	9.3	26.9	20.0	3.8	With job not work	3.8	With job not work	
ไม่มี	34.1	26.4	0.1	-	2.3	-	0.4	2.5	1.6	0.7	Available	0.7	Available	
1-9 ชั่วโมง	317.5	206.9	0.6	-	34.3	-	8.9	24.3	18.5	3.1	Not available	3.1	Not available	
มี	186.4	136.5	2.1	-	12.6	-	2.8	9.9	9.0	0.3	1-9 hours	0.3	1-9 hours	
ไม่มี	31.1	27.3	0.1	-	0.5	-	-	0.8	1.3	-	Available	-	Available	
10-19 ชั่วโมง	155.2	109.3	2.0	-	12.1	-	2.8	9.1	7.7	0.3	Not available	0.3	Not available	
มี	60.9	41.4	0.4	-	3.3	-	0.5	4.8	4.2	-	Available	-	Available	
ไม่มี	571.6	349.5	6.4	-	56.7	-	9.4	56.7	30.2	2.4	Not available	2.4	Not available	
20-29 ชั่วโมง	1,518.5	882.4	14.8	0.3	194.1	0.9	21.4	134.2	80.4	6.7	20-29 hours	6.7	20-29 hours	
มี	76.1	47.4	1.6	-	5.3	-	1.1	7.4	6.6	-	Available	-	Available	
ไม่มี	1,442.5	835.1	13.2	0.3	188.9	0.9	20.3	126.8	73.7	6.7	Not available	6.7	Not available	
30-34 ชั่วโมง	768.7	408.7	10.5	0.2	131.4	0.1	18.4	73.3	60.1	5.1	30-34 hours	5.1	30-34 hours	
มี	27.2	15.7	-	-	2.7	-	1.5	2.7	2.7	0.5	Available	0.5	Available	
ไม่มี	741.5	393.0	10.5	0.2	128.7	0.1	16.9	70.6	57.4	4.6	Not available	4.6	Not available	
35-39 ชั่วโมง	1,675.6	599.3	19.2	1.0	156.9	8.2	12.7	119.2	100.9	11.9	35-39 hours	11.9	35-39 hours	
มี	26.4	15.9	-	-	3.3	-	0.7	1.4	1.4	0.1	Available	0.1	Available	
ไม่มี	1,649.2	583.3	19.2	1.0	153.7	8.2	12.0	117.8	99.5	11.8	Not available	11.8	Not available	
40-49 ชั่วโมง	5,580.5	1,327.9	25.3	13.8	1,627.6	5.6	136.2	844.9	432.3	107.1	40-49 hours	107.1	40-49 hours	
มี	54.6	20.4	1.1	-	12.0	-	1.1	4.7	3.9	1.2	Available	1.2	Available	
ไม่มี	5,505.9	1,307.5	24.2	13.8	1,615.6	5.6	135.1	840.2	428.5	105.8	Not available	105.8	Not available	
50 ชั่วโมงขึ้นไป	4,954.0	1,176.9	23.3	2.3	880.9	0.1	134.7	1,446.5	715.8	35.3	50 hours and over	35.3	50 hours and over	
มี	26.1	9.8	-	0.1	4.5	-	0.1	6.6	2.4	-	Available	-	Available	
ไม่มี	4,927.9	1,167.1	23.3	2.2	876.4	0.1	134.6	1,440.0	713.4	35.3	Not available	35.3	Not available	

ตารางที่ 9 จำนวนผู้มีงานทำ จำนวนชั่วโมงทำงานต่อสัปดาห์ การมีเวลาเหลือพอและต้องการทำงานเพิ่มขึ้น และเพศ ทั้งราชอาณาจักร (ต่อ)
 TABLE 9 EMPLOYED PERSONS BY INDUSTRY, HOURS WORKED PER WEEK, AVAILABILITY FOR ADDITIONAL WORK AND SEX, WHOLE KINGDOM (Contd.)

ไตรมาสที่ 1/2549 : Quarter 1/2006

หน่วยเป็นพัน : In Thousands

จำนวนชั่วโมงทำงาน เพศ และ การมีเวลาเหลือพอ และต้องการทำงานเพิ่มขึ้น	อุตสาหกรรม (ต่อ) Industry (Contd.)										ไม่ทราบ Unknown	HOURS WORKED, SEX AND AVAILABILITY FOR ADDITIONAL WORK TOTAL (MALE)
	สื่อกลาง ทางการเงิน Financial intermediation	อสังหาริมทรัพย์ และการให้เช่า & Renting	บริหารราชการ และป้องกันประเทศ Public adminis- tration & Defence	การศึกษา Education	ด้านสุขภาพและ สังคมสงเคราะห์ Health & Social work	บริการ ชุมชน สังคม Other community & Social	ลูกจ้างในครัว- เรือนส่วนบุคคล Private households & Social	องค์กร ระหว่างประเทศ Extra-territorial organizations	การศึกษ ระดับประถมศึกษา	ไม่ทราบ		
ชาย	151.2	384.6	744.6	412.4	145.9	349.9	30.2	0.7	30.6			
มี	2.5	1.2	9.2	3.2	1.8	12.8	2.2	-	-			
ไม่มี	148.8	383.4	735.4	409.1	144.1	337.1	28.0	0.7	30.6			
มีงานประจำแต่ไม่ได้ทำงาน	0.4	0.8	1.5	1.0	0.5	2.9	0.1	-	-			
มี	-	0.1	0.1	-	-	0.0	-	-	-			
ไม่มี	0.4	0.7	1.4	1.0	0.5	2.8	0.1	-	-			
1-9 ชั่วโมง	0.1	3.1	2.3	0.3	0.3	8.3	-	-	-			
มี	-	-	0.1	-	-	0.8	-	-	-			
ไม่มี	0.1	3.1	2.3	0.3	0.3	7.5	-	-	-			
10-19 ชั่วโมง	0.8	8.3	15.5	6.8	1.4	21.3	2.8	-	0.5			
มี	-	0.1	0.4	0.5	0.0	7.3	2.1	-	-			
ไม่มี	0.8	8.2	15.1	6.3	1.4	14.1	0.7	-	0.5			
20-29 ชั่วโมง	5.1	17.9	62.0	43.2	5.3	35.1	0.6	-	0.9			
มี	0.4	0.1	2.2	-	0.7	2.6	0.2	-	-			
ไม่มี	4.7	17.8	59.8	43.2	4.6	32.4	0.5	-	0.9			
30-34 ชั่วโมง	6.1	8.5	13.6	10.7	1.1	13.4	0.2	-	1.0			
มี	-	0.5	-	-	-	0.4	-	-	-			
ไม่มี	6.1	8.1	13.6	10.7	1.1	12.9	0.2	-	1.0			
35-39 ชั่วโมง	19.4	25.2	310.8	166.5	41.4	36.5	1.7	-	0.2			
มี	0.5	-	2.6	0.4	0.4	0.4	-	-	-			
ไม่มี	18.9	25.2	308.2	166.1	41.0	36.1	1.7	-	0.2			
40-49 ชั่วโมง	105.9	185.8	226.9	149.6	61.2	96.3	8.0	0.7	25.6			
มี	1.6	0.3	1.7	2.1	0.4	1.1	-	-	-			
ไม่มี	104.3	185.5	225.2	147.5	60.9	95.1	8.0	0.7	25.6			
50 ชั่วโมงขึ้นไป	13.6	134.9	112.0	34.3	34.5	136.2	16.9	-	2.5			
มี	0.1	0.1	2.1	0.2	0.3	0.1	-	-	-			
ไม่มี	13.5	134.8	109.9	34.1	34.2	136.1	16.9	-	2.5			
หญิง	168.0	293.3	385.7	619.2	421.9	438.2	194.4	2.0	29.9			
มี	1.2	2.2	6.0	7.0	3.2	7.1	5.4	-	0.3			
ไม่มี	166.8	291.1	379.6	612.2	418.6	431.1	189.0	2.0	29.6			
มีงานประจำแต่ไม่ได้ทำงาน	0.6	3.0	2.2	7.1	1.0	5.4	1.9	-	-			
มี	-	-	-	-	-	0.2	-	-	-			
ไม่มี	0.6	3.0	2.2	7.1	1.0	5.2	1.9	-	-			
1-9 ชั่วโมง	-	4.3	0.2	0.5	1.1	6.0	1.1	-	-			
มี	-	0.1	-	-	0.7	0.1	0.3	-	-			
ไม่มี	-	4.2	0.2	0.5	0.4	5.9	0.8	-	-			
10-19 ชั่วโมง	0.8	5.2	6.4	13.3	6.0	11.6	6.2	-	-			
มี	-	0.4	0.2	0.5	1.3	0.9	3.3	-	-			
ไม่มี	0.8	4.9	6.2	12.8	4.7	10.7	3.0	-	-			
20-29 ชั่วโมง	8.4	11.5	31.5	72.2	16.9	34.9	7.6	0.0	0.3			
มี	0.3	1.3	2.2	1.0	0.1	1.4	0.5	-	-			
ไม่มี	8.0	10.3	29.4	71.2	16.8	33.5	7.2	0.0	0.3			
30-34 ชั่วโมง	4.9	12.2	3.6	17.9	6.1	11.5	4.6	-	0.1			
มี	-	0.1	0.4	0.6	0.1	0.2	0.1	-	-			
ไม่มี	4.9	12.1	3.2	17.2	6.0	11.4	4.5	-	0.1			
35-39 ชั่วโมง	18.1	21.7	199.3	255.1	118.2	27.6	5.7	0.1	0.8			
มี	0.4	-	1.3	-	0.7	0.9	0.4	-	-			
ไม่มี	17.7	21.7	197.9	255.1	117.5	26.7	5.3	0.1	0.8			
40-49 ชั่วโมง	119.3	173.3	129.9	229.6	174.0	138.7	47.2	0.5	27.6			
มี	0.4	0.1	2.0	4.5	0.1	2.0	0.8	-	0.3			
ไม่มี	118.9	173.2	127.9	225.1	173.9	136.7	46.4	0.5	27.3			
50 ชั่วโมงขึ้นไป	16.1	62.1	12.7	23.6	98.6	202.5	120.2	1.4	1.1			
มี	-	0.3	-	0.5	0.2	1.5	0.2	-	-			
ไม่มี	16.1	61.8	12.7	23.2	98.4	200.9	120.1	1.4	1.1			

ตารางที่ 10 จำนวนผู้มีงานทำ จำแนกตามสถานภาพการทำงาน จำนวนชั่วโมงทำงานต่อสัปดาห์ การมีเวลาเหลือพอและต้องการทำงานเพิ่มขึ้น และเพศ ทั่วราชอาณาจักร

TABLE 10 EMPLOYED PERSONS BY WORK STATUS, HOURS WORKED PER WEEK, AVAILABILITY FOR ADDITIONAL WORK AND SEX, WHOLE KINGDOM

ไตรมาสที่ 1/2549 : Quarter 1/2006

หน่วยเป็นพัน : In Thousands

จำนวนชั่วโมงทำงาน เพศ และ การมีเวลาเหลือพอ และต้องการทำงานเพิ่มขึ้น	รวม Total	สถานภาพการทำงาน Work Status						การรวมกลุ่ม Members of Producers' Cooperatives	HOURS WORKED, SEX AND AVAILABILITY FOR ADDITIONAL WORK
		นายจ้าง Employer	ลูกจ้างรัฐบาล Government Employee	ลูกจ้างเอกชน Private Employee	ทำงานส่วนตัว Own Account Worker	ช่วยธุรกิจ ครอบครัว Unpaid Family Worker	TOTAL		
ยอดรวม	34,638.1	1,102.3	3,044.8	13,476.5	10,802.5	6,135.3	76.7	TOTAL	
มี	783.6	11.1	29.8	341.8	260.9	139.0	0.9	Available	
ไม่มี	33,854.5	1,091.1	3,015.0	13,134.7	10,541.7	5,996.3	75.8	Not available	
มีงานประจำแต่ไม่ได้ทำงาน	922.7	52.0	15.1	216.9	572.8	65.2	0.7	With job not work	
มี	101.0	3.6	0.2	32.1	60.0	5.1	-	Available	
ไม่มี	821.7	48.4	14.9	184.8	512.8	60.1	0.7	Not available	
1-9 ชั่วโมง	372.8	22.5	6.2	96.8	120.0	127.3	-	1-9 hours	
มี	65.8	0.7	1.3	22.1	15.4	26.4	-	Available	
ไม่มี	307.0	21.7	5.0	74.7	104.6	101.0	-	Not available	
10-19 ชั่วโมง	1,253.0	37.8	47.0	378.6	405.9	381.1	2.7	10-19 hours	
มี	127.2	2.7	1.7	63.9	33.0	26.0	-	Available	
ไม่มี	1,125.8	35.0	45.4	314.6	372.9	355.1	2.7	Not available	
20-29 ชั่วโมง	3,121.5	59.6	253.1	843.5	1,193.8	764.8	6.6	20-29 hours	
มี	179.0	2.3	6.0	66.6	70.7	33.1	0.3	Available	
ไม่มี	2,942.5	57.3	247.1	777.0	1,123.1	731.7	6.2	Not available	
30-34 ชั่วโมง	1,690.7	45.3	49.1	623.5	555.4	411.2	6.1	30-34 hours	
มี	65.3	0.8	0.8	38.6	15.6	9.5	-	Available	
ไม่มี	1,625.4	44.5	48.3	584.9	539.8	401.7	6.1	Not available	
35-39 ชั่วโมง	3,388.9	43.2	1,267.0	403.8	1,018.9	649.7	6.3	35-39 hours	
มี	64.1	0.1	6.1	22.3	22.6	12.7	0.3	Available	
ไม่มี	3,324.8	43.2	1,260.8	381.4	996.3	637.0	6.0	Not available	
40-49 ชั่วโมง	12,146.9	349.1	1,072.8	6,356.8	2,658.2	1,691.5	18.5	40-49 hours	
มี	119.0	0.7	10.6	61.8	29.2	16.3	0.3	Available	
ไม่มี	12,027.9	348.4	1,062.2	6,295.0	2,629.0	1,675.1	18.2	Not available	
50 ชั่วโมงขึ้นไป	11,741.7	492.7	334.5	4,556.7	4,277.4	2,044.6	35.9	50 hours and over	
มี	62.1	0.2	3.2	34.5	14.3	10.0	-	Available	
ไม่มี	11,679.6	492.5	331.3	4,522.2	4,263.1	2,034.6	35.9	Not available	

ตารางที่ 10 จำนวนผู้มีงานทำ จำนวนชั่วโมงการทำงาน สถานภาพการทำงาน จำนวนชั่วโมงทำงานต่อสัปดาห์ การมีเวลาเหลือพอและต้องการทำงานเพิ่มขึ้น และเพศ ทั้งราชอาณาจักร

TABLE 10 EMPLOYED PERSONS BY WORK STATUS, HOURS WORKED PER WEEK, AVAILABILITY FOR ADDITIONAL WORK AND SEX, WHOLE KINGDOM

ไตรมาสที่ 1/2549 : Quarter 1/2006

หน่วยเป็นพัน : In Thousands

จำนวนชั่วโมงทำงาน เพศ และ การมีเวลาเหลือพอ และต้องการทำงานเพิ่มขึ้น	สถานภาพการทำงาน Work Status						รวม Total	นายจ้าง Employer	ลูกจ้างรัฐบาล Government Employee	ลูกจ้างเอกชน Private Employee	ทำงานส่วนตัว Own Account Worker	ครอบครัว Unpaid Family Worker	การรวมกลุ่ม Producers' Cooperatives	HOURS WORKED, SEX AND AVAILABILITY FOR ADDITIONAL WORK
	ชาย	ไม่ มี	ไม่ มี	ไม่ มี	ไม่ มี	ไม่ มี								
ชาย	18,900.5	853.8	1,692.9	7,586.9	6,688.9	2,129.3							38.6	TOTAL (MALE)
มี	447.3	8.8	15.5	191.3	164.0	66.8							0.9	Available
ไม่มี	18,543.2	845.1	1,677.3	7,395.7	6,524.9	2,062.6							37.7	Not available
มีงานประจำแต่ไม่ได้ทำงาน	571.2	34.0	4.5	114.2	388.5	29.9							0.1	With job not work
มี	66.9	3.0	0.2	20.8	41.2	1.8							-	Available
ไม่มี	504.2	31.1	4.3	93.4	347.3	28.1							0.1	Not available
1-9 ชั่วโมง	186.5	15.4	4.2	49.4	62.9	54.6							-	1-9 hours
มี	34.7	0.7	0.1	10.9	9.1	14.0							-	Available
ไม่มี	151.7	14.7	4.1	38.5	53.8	40.6							-	Not available
10-19 ชั่วโมง	620.6	26.3	28.9	205.0	224.4	125.2							0.2	10-19 hours
มี	66.4	2.7	1.5	30.6	22.4	9.3							-	Available
ไม่มี	554.2	23.7	27.5	174.4	212.6	115.9							0.2	Not available
20-29 ชั่วโมง	1,603.0	43.7	136.0	488.2	698.7	233.7							2.8	20-29 hours
มี	103.0	1.3	2.7	39.8	43.0	15.8							0.3	Available
ไม่มี	1,500.0	42.4	133.2	448.3	655.7	217.9							2.5	Not available
30-34 ชั่วโมง	922.1	34.0	28.0	355.8	363.8	138.4							2.0	30-34 hours
มี	38.2	0.7	-	21.4	11.2	4.9							-	Available
ไม่มี	883.9	33.3	28.0	334.4	352.7	133.5							2.0	Not available
35-39 ชั่วโมง	1,713.2	34.4	656.4	198.3	610.6	211.4							2.2	35-39 hours
มี	37.7	-	3.8	11.6	13.7	8.4							0.3	Available
ไม่มี	1,675.5	34.4	652.6	186.7	596.9	203.0							1.9	Not available
40-49 ชั่วโมง	6,586.4	282.9	595.1	3,433.4	1,668.0	599.3							7.7	40-49 hours
มี	64.4	0.2	4.6	34.4	15.1	9.8							0.3	Available
ไม่มี	6,522.0	282.7	590.6	3,398.9	1,653.0	589.6							7.3	Not available
50 ชั่วโมงขึ้นไป	6,787.7	383.1	239.8	2,742.7	2,661.5	736.9							23.8	50 hours and over
มี	36.0	0.2	2.7	21.8	8.5	2.9							-	Available
ไม่มี	6,751.7	382.9	237.1	2,721.0	2,653.0	733.9							23.8	Not available
หญิง	15,647.6	248.4	1,351.9	5,889.6	4,113.6	4,005.9							38.1	TOTAL (FEMALE)
มี	336.3	2.4	14.3	150.6	96.9	72.3							-	Available
ไม่มี	15,311.3	246.1	1,337.7	5,739.0	4,016.8	3,933.7							38.1	Not available
มีงานประจำแต่ไม่ได้ทำงาน	351.6	18.0	10.6	102.7	184.3	35.3							0.7	With job not work
มี	34.1	0.7	-	11.3	18.8	3.3							-	Available
ไม่มี	317.5	17.4	10.6	91.4	165.5	32.0							0.7	Not available
1-9 ชั่วโมง	186.4	7.0	2.1	47.4	57.2	72.7							-	1-9 hours
มี	31.1	-	1.2	11.2	6.4	12.4							-	Available
ไม่มี	155.2	7.0	0.9	36.2	50.8	60.3							-	Not available
10-19 ชั่วโมง	632.4	11.5	18.1	173.5	170.9	255.9							-	10-19 hours
มี	60.9	0.1	0.2	33.3	10.6	16.7							-	Available
ไม่มี	571.6	11.4	17.9	140.2	160.3	239.2							2.6	Not available
20-29 ชั่วโมง	1,518.5	16.0	117.1	355.4	495.1	531.2							3.8	20-29 hours
มี	76.1	1.0	3.3	26.8	27.7	17.3							-	Available
ไม่มี	1,442.5	14.9	113.9	328.6	467.4	513.8							3.8	Not available
30-34 ชั่วโมง	788.7	11.3	21.1	267.7	191.6	272.8							4.1	30-34 hours
มี	27.2	0.0	0.8	17.2	4.5	4.6							-	Available
ไม่มี	741.5	11.3	20.3	250.5	187.2	268.1							4.1	Not available
35-39 ชั่วโมง	1,675.6	8.8	610.6	205.5	408.3	438.3							4.1	35-39 hours
มี	26.4	0.1	2.3	10.7	9.0	4.3							-	Available
ไม่มี	1,649.2	8.8	608.3	194.7	399.4	434.0							4.1	Not available
40-49 ชั่วโมง	5,560.5	66.2	477.7	2,923.4	990.2	1,092.1							10.8	40-49 hours
มี	54.6	0.5	6.0	27.4	14.1	6.6							-	Available
ไม่มี	5,505.9	65.7	471.7	2,896.1	976.1	1,085.6							10.8	Not available
50 ชั่วโมงขึ้นไป	4,954.0	109.6	94.7	1,814.0	1,615.9	1,307.7							12.1	50 hours and over
มี	26.1	-	0.5	12.7	5.8	7.1							-	Available
ไม่มี	4,927.9	109.6	94.3	1,801.3	1,610.1	1,300.6							12.1	Not available

ตารางที่ 11 จำนวนผู้มีงานทำ จำนวนผู้มีงานทำ จำนวนชั่วโมงทำงานต่อสัปดาห์ การมีเวลาเหลือพอและต้องการทำงานเพิ่มขึ้น และเพศ ทั้งราชอาณาจักร

TABLE 11 EMPLOYED PERSONS BY AGE GROUP, HOURS WORKED PER WEEK, AVAILABILITY FOR ADDITIONAL WORK AND SEX, WHOLE KINGDOM

ไตรมาสที่ 1/2549 : Quarter 1/2006

หน่วยเป็นพัน : In Thousands

จำนวนชั่วโมงทำงาน เพศ และ การมีเวลาเหลือพอ และต้องการทำงานเพิ่มขึ้น	รวม	กลุ่มอายุ							HOURS WORKED, SEX AND AVAILABILITY FOR ADDITIONAL WORK	
		15-19	20-24	25-29	30-34	35-39	40-49	50-59	>= 60	TOTAL
ยอดรวม	34,638.1	1,215.0	3,333.6	4,448.5	4,736.7	4,827.3	8,635.0	5,081.2	2,360.9	2,360.9
มี	783.6	27.7	93.1	99.4	127.5	115.1	209.2	84.3	27.3	Available
ไม่มี	33,854.5	1,187.3	3,240.5	4,349.1	4,609.2	4,712.2	8,425.8	4,996.9	2,333.6	Not available
มีงานประจำแต่ไม่ได้ทำงาน	922.7	18.4	49.7	75.6	106.5	115.1	229.8	192.3	135.4	With job not work
มี	101.0	1.5	4.1	6.2	12.3	16.0	36.2	17.4	7.3	Available
ไม่มี	821.7	16.9	45.6	69.3	94.2	99.1	193.6	174.9	128.1	Not available
1-9 ชั่วโมง	372.8	44.5	34.5	34.8	44.1	31.4	62.5	65.7	55.4	1-9 hours
มี	65.8	2.4	4.5	11.2	13.7	10.3	12.6	6.7	4.6	Available
ไม่มี	307.0	42.1	30.0	23.6	30.4	21.1	49.9	59.0	50.8	Not available
10-19 ชั่วโมง	1,253.0	111.9	117.7	134.2	112.8	143.8	289.4	195.6	167.7	10-19 hours
มี	127.2	7.0	12.0	22.4	13.5	19.9	36.0	10.7	5.7	Available
ไม่มี	1,125.8	104.9	105.6	111.8	99.3	123.9	233.4	184.9	162.0	Not available
20-29 ชั่วโมง	3,121.5	126.4	285.4	343.9	371.1	340.0	770.4	563.9	320.5	20-29 hours
มี	179.0	6.2	23.4	12.7	33.5	20.9	52.6	23.7	6.0	Available
ไม่มี	2,942.5	120.2	262.0	331.2	337.6	319.1	717.8	540.2	314.5	Not available
30-34 ชั่วโมง	1,690.7	64.6	180.2	177.7	203.9	236.5	435.6	248.8	143.5	30-34 hours
มี	65.3	2.8	7.7	9.1	9.2	8.8	15.9	10.5	1.5	Available
ไม่มี	1,625.4	61.8	172.5	168.7	194.7	227.7	419.7	238.4	142.0	Not available
35-39 ชั่วโมง	3,388.9	80.8	269.2	353.6	390.8	447.6	960.8	618.2	267.9	35-39 hours
มี	64.1	2.7	13.9	5.7	6.7	11.9	17.8	4.3	1.1	Available
ไม่มี	3,324.8	78.1	255.3	347.9	384.1	435.7	943.0	614.0	266.8	Not available
40-49 ชั่วโมง	12,146.9	408.5	1,297.7	1,898.9	1,869.7	1,735.9	2,836.2	1,509.1	590.9	40-49 hours
มี	119.0	2.4	16.6	22.7	29.2	17.5	22.5	7.2	1.0	Available
ไม่มี	12,027.9	406.2	1,281.2	1,876.2	1,840.5	1,718.4	2,813.7	1,501.9	589.9	Not available
50 ชั่วโมงขึ้นไป	11,741.7	359.9	1,099.2	1,429.9	1,637.9	1,777.1	3,070.3	1,687.7	679.7	50 hours and over
มี	62.1	2.8	10.8	9.5	9.5	9.8	15.6	3.9	0.2	Available
ไม่มี	11,679.6	357.1	1,088.4	1,420.4	1,628.4	1,767.3	3,054.7	1,683.8	679.5	Not available

ตารางที่ 11 จำนวนผู้มีงานทำ จำแนกตามกลุ่มอายุ จำนวนชั่วโมงทำงานต่อสัปดาห์ การมีเวลาเหลือพอและต้องการทำงานเพิ่มขึ้น และเพศ ทั้งราชอาณาจักร
TABLE 11 EMPLOYED PERSONS BY AGE GROUP, HOURS WORKED PER WEEK, AVAILABILITY FOR ADDITIONAL WORK AND SEX, WHOLE KINGDOM

ไตรมาสที่ 1/2549 : Quarter 1/2006

หน่วยเป็นพัน : In Thousands

จำนวนชั่วโมงทำงาน เพศ และ การมีเวลาเหลือพอ และต้องการทำงานเพิ่มขึ้น	กลุ่มอายุ Age Group							HOURS WORKED, SEX AND AVAILABILITY FOR ADDITIONAL WORK		
	รวม Total	15-19	20-24	25-29	30-34	35-39	40-49		50-59	>= 60
ชาย	18,900.5	754.5	1,912.2	2,437.2	2,518.4	2,528.3	4,574.4	2,837.5	1,428.1	TOTAL(MALE)
มี	447.3	17.3	62.5	54.5	68.9	71.9	108.1	47.9	16.2	Available
ไม่มี	18,543.2	737.2	1,849.7	2,382.7	2,449.5	2,456.3	4,466.3	2,789.6	1,411.9	Not available
มีงานประจำแต่ไม่ได้ทำงาน	571.2	12.6	25.3	42.6	56.7	73.4	137.1	125.3	96.3	With job not work
มี	66.9	1.5	2.0	4.7	4.8	10.9	25.1	12.8	5.2	Available
ไม่มี	504.2	11.1	23.4	37.9	51.8	62.5	112.0	112.5	93.1	Not available
1-9 ชั่วโมง	186.5	27.8	19.5	21.8	24.4	18.4	23.6	27.0	23.9	1-9 hours
มี	34.7	2.3	3.6	8.0	4.9	7.6	3.8	2.4	2.2	Available
ไม่มี	151.7	25.5	15.9	13.8	19.5	10.8	19.8	24.7	21.7	Not available
10-19 ชั่วโมง	620.6	62.1	64.3	69.7	59.8	74.1	120.1	83.1	87.4	10-19 hours
มี	66.4	3.0	7.2	13.1	9.8	10.9	15.2	4.5	2.7	Available
ไม่มี	554.2	59.1	57.0	56.6	50.1	63.2	104.9	78.7	84.7	Not available
20-29 ชั่วโมง	1,603.0	70.2	175.5	193.1	196.2	151.6	355.6	282.7	178.0	20-29 hours
มี	103.0	2.7	18.3	5.1	20.6	12.9	28.2	11.7	3.5	Available
ไม่มี	1,500.0	67.5	157.3	188.0	175.6	138.7	327.4	271.1	174.5	Not available
30-34 ชั่วโมง	922.1	44.2	110.1	105.3	104.1	113.9	227.7	129.8	86.9	30-34 hours
มี	38.2	2.3	4.7	4.3	4.0	5.7	8.2	7.8	1.2	Available
ไม่มี	883.9	41.9	105.4	101.0	100.1	108.1	219.5	122.0	85.8	Not available
35-39 ชั่วโมง	1,713.2	52.7	136.9	164.1	184.5	208.6	474.9	330.2	161.4	35-39 hours
มี	37.7	1.8	9.9	4.5	3.1	5.4	9.4	2.5	1.1	Available
ไม่มี	1,675.5	50.9	127.0	159.6	181.3	203.2	465.5	327.7	160.3	Not available
40-49 ชั่วโมง	6,586.4	254.4	724.9	999.5	964.5	902.3	1,508.3	871.2	361.1	40-49 hours
มี	64.4	1.5	10.7	11.1	17.6	11.7	7.9	3.9	0.1	Available
ไม่มี	6,522.0	253.0	714.3	988.4	946.9	890.6	1,500.5	867.3	361.0	Not available
50 ชั่วโมงขึ้นไป	6,787.7	230.6	655.6	841.1	928.2	986.1	1,727.2	988.0	431.0	50 hours and over
มี	36.0	2.4	6.2	3.7	4.1	7.0	10.3	2.3	0.2	Available
ไม่มี	6,751.7	228.2	649.4	837.4	924.1	979.1	1,716.9	985.7	430.9	Not available
หญิง	15,647.6	460.4	1,421.4	2,011.3	2,218.4	2,299.0	4,060.6	2,243.7	932.8	TOTAL(FEMALE)
มี	336.3	10.4	30.6	44.9	58.6	43.1	101.2	36.4	11.1	Available
ไม่มี	15,311.3	450.1	1,390.8	1,966.4	2,159.7	2,255.9	3,959.4	2,207.3	921.7	Not available
มีงานประจำแต่ไม่ได้ทำงาน	351.6	24.4	24.4	33.0	49.8	41.7	92.8	67.0	37.1	With job not work
มี	34.1	-	2.2	1.5	7.4	5.1	11.1	4.6	2.1	Available
ไม่มี	317.5	5.8	22.2	31.5	42.4	36.6	81.7	62.4	35.0	Not available
1-9 ชั่วโมง	186.4	16.7	15.1	13.0	19.7	13.0	38.9	31.5	31.5	1-9 hours
มี	31.1	0.1	0.9	3.2	8.8	2.7	8.7	4.3	2.4	Available
ไม่มี	155.2	16.6	14.1	9.8	10.8	10.2	30.2	34.3	29.2	Not available
10-19 ชั่วโมง	632.4	49.8	53.4	64.5	53.0	69.7	149.3	112.4	80.3	10-19 hours
มี	60.9	4.0	4.8	9.3	3.8	9.0	20.8	6.2	3.0	Available
ไม่มี	571.6	45.8	48.6	55.3	49.2	60.7	128.5	106.2	77.3	Not available
20-29 ชั่วโมง	1,518.5	56.2	109.9	150.8	174.8	188.4	414.8	281.1	142.5	20-29 hours
มี	76.1	3.5	5.2	7.6	12.9	8.0	24.3	12.1	2.5	Available
ไม่มี	1,442.5	52.7	104.7	143.2	162.0	180.4	390.4	269.1	140.0	Not available
30-34 ชั่วโมง	768.7	20.4	70.1	72.4	99.8	122.6	207.9	119.0	56.5	30-34 hours
มี	27.2	0.5	3.1	4.7	5.2	3.1	7.7	2.6	0.3	Available
ไม่มี	741.5	19.9	67.1	67.6	94.6	119.5	200.2	116.4	56.2	Not available
35-39 ชั่วโมง	1,675.6	28.1	132.2	189.5	206.4	239.1	486.0	288.0	106.4	35-39 hours
มี	26.4	0.9	3.9	1.2	3.6	6.6	8.5	1.7	-	Available
ไม่มี	1,649.2	27.2	128.3	188.3	202.8	232.5	477.5	286.2	106.4	Not available
40-49 ชั่วโมง	5,560.5	154.1	572.8	899.4	905.2	833.6	1,327.8	637.9	229.8	40-49 hours
มี	54.6	0.9	5.9	11.6	11.6	5.8	14.6	3.3	0.9	Available
ไม่มี	5,505.9	153.2	566.9	887.8	893.6	827.8	1,313.2	634.6	228.9	Not available
50 ชั่วโมงขึ้นไป	4,954.0	129.3	443.6	588.8	709.8	791.0	1,343.2	699.7	248.7	50 hours and over
มี	26.1	0.4	4.6	5.8	5.4	2.8	5.4	1.6	-	Available
ไม่มี	4,927.9	128.9	438.9	583.0	704.4	788.2	1,337.8	698.1	248.7	Not available

ตารางที่ 12 จำนวนผู้ว่างงาน ที่หางานทำ จำแนกตามระยะเวลาที่หางานทำ ระดับการศึกษาที่สำเร็จ และเพศ ทั่วราชอาณาจักร

TABLE 12 UNEMPLOYED PERSONS, SEEKING JOB BY DURATION OF SEEKING JOB, LEVEL OF EDUCATIONAL ATTAINMENT AND SEX, WHOLE KINGDOM

ไตรมาสที่ 1/2549 : Quarter 1/2006

หน่วยเป็นพัน : In Thousands

ระดับการศึกษาที่สำเร็จ	รวม	ระยะเวลาที่หางานทำ										LEVEL OF EDUCATIONAL ATTAINMENT	
		Duration of seeking job										=>12 เดือน	Unknown
		< 1 เดือน	1 - 2.9 เดือน	3 - 5.9 เดือน	6 - 8.9 เดือน	9 - 11.9 เดือน	Months	Months	Months	Months	Months		
Total	124,811	64,214	34,091	14,773	2,791	527	8,415	-	-	-	-	-	TOTAL
ไม่มีการศึกษา	2,377	2,132	86	159	-	-	-	-	-	-	-	-	No education
ต่ำกว่าประถมศึกษา	9,138	4,049	3,076	1,884	-	-	129	-	-	-	-	-	Less than Elementary
ประถมศึกษา	17,144	9,749	5,597	484	1,097	-	217	-	-	-	-	-	Elementary
มัธยมศึกษาตอนต้น	26,735	12,082	10,725	1,889	-	-	2,039	-	-	-	-	-	Lower Secondary
มัธยมศึกษาตอนปลาย	30,068	14,604	8,137	5,086	502	-	1,739	-	-	-	-	-	Upper Secondary Level
สายสามัญ	25,797	13,401	6,416	4,409	502	-	1,069	-	-	-	-	-	General/Academic
สายอาชีพศึกษา	4,271	1,203	1,721	677	-	-	670	-	-	-	-	-	Vocational
สายวิชาการศึกษา	-	-	-	-	-	-	-	-	-	-	-	-	Teacher Training
อุดมศึกษา	39,347	21,598	6,469	5,270	1,192	527	4,291	-	-	-	-	-	Higher Level
สายวิชาการ	29,481	18,585	4,959	3,687	373	496	1,381	-	-	-	-	-	Academic
สายวิชาชีพ	9,130	2,676	1,510	1,453	581	-	2,910	-	-	-	-	-	Higher Technical Education
สายวิชาการศึกษา 1/	737	338	-	130	238	31	-	-	-	-	-	-	Teacher Training 1/
อื่นๆ	-	-	-	-	-	-	-	-	-	-	-	-	Others
ไม่ทราบ	-	-	-	-	-	-	-	-	-	-	-	-	Unknown

1/ รวมอาชีพกระยะสั้น 1/ Including Short Course Vocational

ตารางที่ 12 จำนวนผู้ว่างงาน ที่หางานทำ จำนวนตามระยะเวลาที่หางานทำ ระดับการศึกษาที่สำเร็จ และเพศ ทั้งราชอาณาจักร

TABLE 12 UNEMPLOYED PERSONS, SEEKING JOB BY DURATION OF SEEKING JOB, LEVEL OF EDUCATIONAL ATTAINMENT AND SEX, WHOLE KINGDOM

ไตรมาสที่ 1/2549 : Quarter 1/2006

หน่วยเป็นพัน : In Thousands

ระดับการศึกษาที่สำเร็จ	รวม	ระยะเวลาที่หางานทำ										Duration of seeking job		LEVEL OF EDUCATIONAL ATTAINMENT					
		< 1 เดือน		1 - 2.9 เดือน		3 - 5.9 เดือน		6 - 8.9 เดือน		9 - 11.9 เดือน		>=12 เดือน		ไม่ทราบ		Unknown	Unknown		
		Month	Months	Months	Months	Months	Months	Months	Months	Months	Months	Months	Months	Months					
ชาย	67,255	28,070	21,029	10,347	1,143	74	6,592	-	-	-	-	-	-	-	-	-	-	MALE	
ไม่มีการศึกษา	1,923	1,678	86	159	-	-	-	-	-	-	-	-	-	-	-	-	-	No education	
ต่ำกว่าประถมศึกษา	7,350	3,059	2,462	1,829	-	-	-	-	-	-	-	-	-	-	-	-	-	Less than Elementary	
ประถมศึกษา	7,161	4,493	2,451	-	-	-	-	-	-	-	217	-	-	-	-	-	-	Elementary	
มัธยมศึกษาตอนต้น	19,319	7,457	8,535	1,336	-	-	-	-	-	-	1,991	-	-	-	-	-	-	Lower Secondary	
มัธยมศึกษาตอนปลาย	15,322	6,569	4,908	2,279	384	-	-	-	-	-	1,182	-	-	-	-	-	-	Upper Secondary Level	
สายสามัญ	12,235	5,803	3,373	1,864	384	-	-	-	-	-	811	-	-	-	-	-	-	General/Academic	
สายอาชีพศึกษา	3,087	766	1,535	416	-	-	-	-	-	-	370	-	-	-	-	-	-	Vocational	
สายวิชาการศึกษา	-	-	-	-	-	-	-	-	-	-	-	-	-	-	-	-	-	Teacher Training	
อุดมศึกษา	16,179	4,814	2,586	4,744	759	74	3,202	-	-	-	-	-	-	-	-	-	-	Higher Level	
สายวิชาการ	8,539	3,273	1,738	3,161	-	74	293	-	-	-	-	-	-	-	-	-	-	Academic	
สายอาชีพ	7,108	1,377	847	1,453	521	-	2,910	-	-	-	-	-	-	-	-	-	-	Higher Technical Education	
สายวิชาการศึกษา	532	164	-	130	238	-	-	-	-	-	-	-	-	-	-	-	-	Teacher Training	
อื่นๆ 1/	-	-	-	-	-	-	-	-	-	-	-	-	-	-	-	-	-	Others 1/	
ไม่ทราบ	-	-	-	-	-	-	-	-	-	-	-	-	-	-	-	-	-	Unknown	
หญิง	57,556	36,144	13,062	4,426	1,648	453	1,823	-	-	-	-	-	-	-	-	-	-	FEMALE	
ไม่มีการศึกษา	454	454	-	-	-	-	-	-	-	-	-	-	-	-	-	-	-	-	No education
ต่ำกว่าประถมศึกษา	1,788	990	614	55	-	-	-	-	-	-	129	-	-	-	-	-	-	Less than Elementary	
ประถมศึกษา	9,983	5,256	3,146	484	1,097	-	-	-	-	-	-	-	-	-	-	-	-	Elementary	
มัธยมศึกษาตอนต้น	7,416	4,624	2,190	554	-	-	48	-	-	-	-	-	-	-	-	-	-	Lower Secondary	
มัธยมศึกษาตอนปลาย	14,746	8,035	3,229	2,807	118	-	557	-	-	-	-	-	-	-	-	-	-	Upper Secondary Level	
สายสามัญ	13,563	7,598	3,043	2,546	118	-	258	-	-	-	-	-	-	-	-	-	-	General/Academic	
สายอาชีพศึกษา	1,184	437	186	261	-	-	300	-	-	-	-	-	-	-	-	-	-	Vocational	
สายวิชาการศึกษา	-	-	-	-	-	-	-	-	-	-	-	-	-	-	-	-	-	Teacher Training	
อุดมศึกษา	23,167	16,784	3,883	526	432	453	1,089	-	-	-	-	-	-	-	-	-	-	Higher Level	
สายวิชาการ	20,943	15,312	3,221	526	373	422	1,089	-	-	-	-	-	-	-	-	-	-	Academic	
สายอาชีพ	2,021	1,299	662	-	60	-	-	-	-	-	-	-	-	-	-	-	-	Higher Technical Education	
สายวิชาการศึกษา	204	173	-	-	-	31	-	-	-	-	-	-	-	-	-	-	-	Teacher Training	
อื่นๆ 1/	-	-	-	-	-	-	-	-	-	-	-	-	-	-	-	-	-	Others 1/	
ไม่ทราบ	-	-	-	-	-	-	-	-	-	-	-	-	-	-	-	-	-	Unknown	

1/ รวมอาชีพระยะสั้น 1/ Including Short Course Vocational

ตารางที่ 13 จำนวนผู้ว่างงาน ที่เคยทำงานมาก่อน จำแนกตามอาชีพที่ทำครั้งสุดท้าย อุตสาหกรรมที่ทำครั้งสุดท้าย และเพศ ทั่วราชอาณาจักร

TABLE 13 UNEMPLOYED PERSONS, EVER WORKED BY LAST OCCUPATION, LAST INDUSTRY AND SEX, WHOLE KINGDOM

ไตรมาสที่ 1/2549 : Quarter 1/2006

หน่วยเป็นพัน : in Thousands

อาชีพที่ทำครั้งสุดท้าย	อุตสาหกรรมที่ทำครั้งสุดท้าย										LAST OCCUPATION
	รวม	เกษตรกรรม	การประมง	เหมืองแร่ เหมืองหิน	การผลิต	ไฟฟ้า ก๊าซ และประปา	การก่อสร้าง	การขายส่ง การขายปลีก	โรงแรม และภัตตาคาร	การขนส่ง	
Total	Agriculture	Fishing	Mining & Quarrying	Manufacturing	Electricity, Gas & Water supply	Construction	Wholesale & Retail trade	Hotels & Restaurants	Transport	Communication	TOTAL
ยอดรวม	499,166	183,905	2,571	-	98,047	703	59,974	70,740	21,922	14,758	
1. ผู้ปฏิบัติงานที่ยังไม่เคยทำงานมาก่อน	1,768	189	-	-	509	-	74	244	318	-	1. Legislators, senior officials and managers
และผู้จัดการ											
2. ผู้ประกอบวิชาชีพด้านต่างๆ	5,077	-	-	-	778	-	-	839	-	145	2. Professionals
3. ผู้ประกอบวิชาชีพด้านเทคนิคอุตสาหกรรมต่างๆ	18,078	-	-	-	8,190	-	297	648	256	-	3. Technicians and associate professionals
และอาชีพที่เกี่ยวข้อง											
4. เติมน้ำมัน	31,037	47	-	-	2,637	-	-	10,521	3,603	1,874	4. Clerks
5. พนักงานบริการและพนักงานในร้านค้า	41,391	-	-	-	577	-	-	25,364	6,562	717	5. Service workers and shop and market sales workers
และตลาด											
6. ผู้ปฏิบัติงานที่มีฝีมือในด้านการเกษตร	107,169	104,691	2,338	-	-	-	-	-	-	-	6. Skilled agricultural and fishery workers
และกษัตริย์											
7. ผู้ปฏิบัติงานด้านความงามทางทงฝีมือ	72,428	-	-	-	26,260	54	27,298	14,268	936	187	7. Craft and related trades workers
และธุรกิจการค้าที่เกี่ยวข้อง											
8. ผู้ปฏิบัติงานโรงงานและเครื่องจักร	67,430	1,486	-	-	52,770	-	1,385	1,384	-	8,973	8. Plant and machine operators and assemblers
และผู้ปฏิบัติงานด้านการประกอบ											
9. อาชีพพื้นฐานต่างๆ ในด้านเกษตร	154,787	77,493	233	-	6,325	649	30,921	17,472	10,245	2,862	9. Elementary occupations
และกรให้บริการ											
10. คนงานซึ่งมีตำแหน่งไม่แน่นอน	-	-	-	-	-	-	-	-	-	-	10. Workers not classifiable by occupation

ตารางที่ 13 จำนวนผู้จ้างงาน ที่เคยทำงานมาก่อน จำแนกตามอาชีพทำครั้งสุดท้าย อุตสาหกรรมที่ทำครั้งสุดท้าย และเพศ ทั่วราชอาณาจักร (ต่อ)

TABLE 13 UNEMPLOYED PERSONS, EVER WORKED BY LAST OCCUPATION, LAST INDUSTRY AND SEX, WHOLE KINGDOM (Contd.)

ไตรมาสที่ 1/2549 : Quarter 1/2006

หน่วยเป็นพัน : In Thousands

อาชีพที่ทำครั้งสุดท้าย	อุตสาหกรรมที่ทำครั้งสุดท้าย (ต่อ) Last Industry (Contd.)										LAST OCCUPATION	
	สื่อกลางทางการเงิน	อสังหาริมทรัพย์และการให้เช่า	บริหารราชการและป้องกันประเทศ	บริหารราชการ	การศึกษา	ด้านสุขภาพและสังคมสงเคราะห์	Health & Social work	บริการชุมชน	บริการสังคม	ธุรกิจส่วนตัว		องค์กรระหว่างประเทศ
Financial intermediation	Real estate & Renting	Public administration & Defence	Public administration & Defence	Education	Health & Social work	Other community & Social work	Other community & Social work	Private households with employed persons	Extra-territorial organizations	Unknown		
ยอดรวม	3,380	8,348	7,269	3,448	8,834	10,889	4,378	-	-	-	TOTAL	
1. ผู้บัญญัติกฎหมาย ข้าราชการระดับอาวุโสและผู้จัดการ	-	434	-	-	-	-	-	-	-	-	1. Legislators, senior officials and managers	
2. ผู้ประกอบวิชาชีพด้านต่างๆ	-	1,065	408	1,786	-	56	-	-	-	-	2. Professionals	
3. ผู้ประกอบวิชาชีพด้านเทคนิคสาขาต่างๆ และอาชีพที่เกี่ยวข้อง	1,308	1,346	524	-	3,648	1,785	76	-	-	-	3. Technicians and associate professionals	
4. เสิร์น	2,072	990	6,024	829	-	2,440	-	-	-	-	4. Clerks	
5. พนักงานบริการและพนักงานในร้านค้าและตลาด	-	145	139	55	3,918	1,952	1,962	-	-	-	5. Service workers and shop and market sales workers	
6. ผู้ปฏิบัติงานที่มีฝีมือในด้านการเกษตรและกสิกรรม	-	140	-	-	-	-	-	-	-	-	6. Skilled agricultural and fishery workers	
7. ผู้ปฏิบัติงานด้านความสามารถทางฝีมือและธุรกิจการค้าที่เกี่ยวข้อง	-	3,372	-	-	-	53	-	-	-	-	7. Craft and related trades workers	
8. ผู้ปฏิบัติการโรงงานและเครื่องจักร และผู้ปฏิบัติงานด้านการประกอบ	-	448	-	467	517	-	-	-	-	-	8. Plant and machine operators and assemblers	
9. อาชีพขั้นพื้นฐานต่างๆ ในด้านการขายและการให้บริการ	-	408	174	311	751	4,602	2,341	-	-	-	9. Elementary occupations	
10. คนงานซึ่งไม่ได้จำแนกไว้ในหมวดอื่น	-	-	-	-	-	-	-	-	-	-	10. Workers not classifiable by occupation	

ตารางที่ 13 จำนวนผู้ว่างงาน ที่เคยทำงานมาก่อน จำแนกตามอาชีพที่ทำงานครั้งสุดท้าย อุตสาหกรรมที่ทำงานครั้งสุดท้าย และเพศ ทั่วราชอาณาจักร (ต่อ)

TABLE 13 UNEMPLOYED PERSONS, EVER WORKED BY LAST OCCUPATION, LAST INDUSTRY AND SEX , WHOLE KINGDOM (Contd.)

ไตรมาสที่ 1/2549 : Quarter 1/2006

หน่วยเป็นพัน : in Thousands

อาชีพที่ทำงานครั้งสุดท้าย	อุตสาหกรรมที่ทำงานครั้งสุดท้าย (ต่อ) Last Industry (Contd.)										LAST OCCUPATION
	สื่อกลางทางการเงิน Financial intermeditation	อสังหาริมทรัพย์และการให้เช่า และเช่าอสังหาริมทรัพย์ Real estate & Renting	บริหารราชการและป้องกันประเทศ Public administration & Defence	การศึกษา Education	ด้านสุขภาพและสังคมสงเคราะห์ Health & Social work	บริการชุมชนอื่น Other community & Social h	ธุรกิจในครัวเรือนส่วนบุคคล Private households	องค์กรระหว่างประเทศ Extra-territorial organizations	ไม่ทราบ Unknown		
ชาย	3,149	6,512	1,745	1,174	2,684	4,799	203	-	-	MALE	
1. ผู้บัญญัติกฎหมาย ข้าราชการระดับอาวุโสและผู้จัดการ	-	434	-	-	-	-	-	-	-	1. Legislators, senior officials and managers	
2. ผู้ประกอบบริษัทที่ต่างกัน	-	1,065	-	55	-	56	-	-	-	2. Professionals	
3. ผู้ประกอบบริษัทด้านเทคนิคสาขาต่างๆ และอาชีพที่เกี่ยวข้อง	1,077	873	100	-	1,416	939	-	-	-	3. Technicians and associate professionals	
4. เติมน้ำมัน	2,072	-	1,333	340	-	121	-	-	-	4. Clerks	
5. พนักงานบริการและพนักงานในร้านค้าและตลาด	-	93	139	-	-	131	-	-	-	5. Service workers and shop and market sales workers	
6. ผู้ปฏิบัติงานที่มีฝีมือในด้านการเกษตรและการประมง	-	140	-	-	-	-	-	-	-	6. Skilled agricultural and fishery workers	
7. ผู้ปฏิบัติงานด้านความงามทางที่มีชื่อและธุรกิจการตัดที่เย็บชึ่ง	-	3,372	-	-	-	53	-	-	-	7. Craft and related trades workers	
8. ผู้ปฏิบัติงานโรงงานและเครื่องจักรและผู้ปฏิบัติงานด้านการประกอบ	-	448	-	467	517	-	-	-	-	8. Plant and machine operators and assemblers	
9. อาชีพขั้นพื้นฐานต่างๆ ในด้านการขายและการให้บริการ	-	87	174	311	751	3,498	203	-	-	9. Elementary occupations	
10. คนงานซึ่งไม่ได้จำแนกไว้ในหมวดอื่น	-	-	-	-	-	-	-	-	-	10. Workers not classifiable by occupation	
หญิง	231	1,836	5,523	2,274	6,150	6,090	4,175	-	-	FEMALE	
1. ผู้บัญญัติกฎหมาย ข้าราชการระดับอาวุโสและผู้จัดการ	-	-	-	-	-	-	-	-	-	1. Legislators, senior officials and managers	
2. ผู้ประกอบบริษัทที่ต่างกัน	-	-	408	1,731	-	-	-	-	-	2. Professionals	
3. ผู้ประกอบบริษัทด้านเทคนิคสาขาต่างๆ และอาชีพที่เกี่ยวข้อง	231	473	425	-	2,232	846	76	-	-	3. Technicians and associate professionals	
4. เติมน้ำมัน	-	990	4,691	489	-	2,319	-	-	-	4. Clerks	
5. พนักงานบริการและพนักงานในร้านค้าและตลาด	-	52	-	55	3,918	1,821	1,962	-	-	5. Service workers and shop and market sales workers	
6. ผู้ปฏิบัติงานที่มีฝีมือในด้านการเกษตรและการประมง	-	-	-	-	-	-	-	-	-	6. Skilled agricultural and fishery workers	
7. ผู้ปฏิบัติงานด้านความงามทางที่มีชื่อและธุรกิจการตัดที่เย็บชึ่ง	-	-	-	-	-	-	-	-	-	7. Craft and related trades workers	
8. ผู้ปฏิบัติงานโรงงานและเครื่องจักรและผู้ปฏิบัติงานด้านการประกอบ	-	-	-	-	-	-	-	-	-	8. Plant and machine operators and assemblers	
9. อาชีพขั้นพื้นฐานต่างๆ ในด้านการขายและการให้บริการ	-	321	-	-	-	1,104	2,138	-	-	9. Elementary occupations	
10. คนงานซึ่งไม่ได้จำแนกไว้ในหมวดอื่น	-	-	-	-	-	-	-	-	-	10. Workers not classifiable by occupation	

ตารางที่ 14 จำนวนลูกจ้าง จำแนกตามค่าจ้างเฉลี่ย ผลประโยชน์อื่นๆ ที่ได้รับ อุตสาหกรรม และเพศ ทั้งราชอาณาจักร

TABLE 14 EMPLOYEE BY AVERAGE WAGE, FRINGE BENEFIT, INDUSTRY AND SEX, WHOLE KINGDOM

ไตรมาสที่ 1/2549 : Quarter 1/2006

หน่วยเป็นพัน : In Thousands

อุตสาหกรรม	จำนวนลูกจ้าง Total Employee	ค่าจ้างเฉลี่ย Average Wage	ลูกจ้างที่ได้รับผลประโยชน์อื่นๆ							Employee Receive Fringe Benefit			INDUSTRY
			ได้รับเป็นเงิน In Cash			ได้รับเป็นสิ่งของ In Kind				ได้รับเป็นสิ่งของ			
			โบนัส Bonus	ค่าล่วงเวลา Overtime	เงินอื่นๆ Other Income	อาหาร Food	เครื่องแต่งกาย Clothes	ที่อยู่อาศัย Housing	อื่นๆ Others				
ยอดรวม	16,421.4	7,622.9	1,346.8	1,707.3	2,206.5	1,492.2	562.4	962.6	655.0	TOTAL			
1. เกษตรกรรม การล่าสัตว์ และการป่าไม้	2,490.7	3,372.5	9.2	17.9	54.1	129.7	3.1	108.3	109.7	1. Agriculture, hunting and forestry			
2. การประมง	95.6	5,155.3	5.0	0.7	6.6	37.9	0.8	10.5	6.0	2. Fishing			
3. การทำเหมืองแร่ และเหมืองหิน	52.5	7,989.1	6.5	5.5	11.2	0.9	0.3	7.2	1.6	3. Mining and quarrying			
4. การผลิต	4,424.8	6,723.3	684.8	1,180.0	750.8	445.7	358.0	185.3	399.4	4. Manufacturing			
5. การไฟฟ้า ก๊าซ และการประปา	116.6	19,826.5	30.4	6.6	26.7	0.5	2.7	10.7	4.7	5. Electricity, gas and water supply			
5. การก่อสร้าง	2,044.4	5,005.2	33.0	64.6	41.9	73.0	12.3	107.8	44.3	6. Construction			
7. การขายส่ง การขายปลีก การซ่อมแซมยานยนต์ รถจักรยานยนต์ ของใช้ส่วนบุคคล และของใช้ ในครัวเรือน	1,930.1	7,018.6	193.9	86.1	227.9	192.9	68.1	97.2	31.3	7. Wholesale and retail trade, repair of motor vehicles motorcycles and personal and household goods			
8. โรงแรม และภัตตาคาร	605.7	5,901.7	33.9	26.4	176.4	339.2	24.1	50.9	6.9	8. Hotel and restaurants			
9. การขนส่ง สถานที่เก็บสินค้า และการคมนาคม	531.3	12,017.8	54.5	43.7	84.2	25.3	16.4	20.6	7.9	9. Transport, storage and communication			
10. การเป็นสื่อกลางทางการเงิน	304.8	19,168.7	71.6	6.9	37.3	2.8	7.1	4.8	1.6	10. Financial intermediation			
11. กิจการด้านอสังหาริมทรัพย์ การให้เช่า และกิจการทางธุรกิจ	502.6	10,059.4	40.0	33.6	49.3	11.6	12.9	18.8	5.2	11. Real estate, renting and business activities			
12. การบริหารราชการ และการป้องกันประเทศ รวมทั้งการประกันสังคมภาคบังคับ	1,117.9	11,394.2	59.3	36.0	307.2	5.7	12.3	94.0	9.5	12. Public administration and defence, compulsory social security			
13. การศึกษา	1,014.5	16,116.0	71.0	25.3	261.5	39.4	12.6	81.3	11.7	13. Education			
14. งานด้านสุขภาพ และงานสังคมสงเคราะห์	518.8	11,169.0	25.3	158.3	106.7	31.2	21.2	59.8	7.0	14. Health and social work			
15. กิจการด้านบริการชุมชน สังคม และการบริการ ส่วนบุคคลอื่นๆ	399.8	6,853.2	15.4	12.6	57.7	37.4	7.5	24.6	4.4	15. Other community, social and personal service activity			
16. ลูกจ้างในครัวเรือนส่วนบุคคล	224.0	4,252.9	11.3	2.1	6.8	117.8	3.0	80.7	3.8	16. Private households with employed persons			
17. องค์การระหว่างประเทศและองค์การต่างประเทศ อื่นๆ และสมาชิก	2.7	25,807.7	0.5	0.1	-	1.3	-	0.2	-	17. Extra-territorial organizations and bodies			
18. ไม่ทราบ	44.5	11,741.5	1.3	1.0	0.6	-	0.1	-	0.1	18. Unknown			

ตารางที่ 14 จำนวนลูกจ้าง จำนวนตามค่าจ้างเฉลี่ย ผลประโยชน์อื่น ๆ ที่ได้รับ อุตสาหกรรม และเพศ ทั้งราชอาณาจักร
TABLE 14 EMPLOYEE BY AVERAGE WAGE, FRINGE BENEFIT, INDUSTRY AND SEX, WHOLE KINGDOM

อุตสาหกรรม	จำนวนลูกจ้าง Total Employee	ค่าจ้างเฉลี่ย Average	ได้รับเป็นเงิน in Cash			ลูกจ้างที่ได้รับผลประโยชน์อื่น ๆ			Employee Receive Fringe Benefit			INDUSTRY
			โบนัส Bonus	ค่าล่วงเวลา Overtime	เงินอื่น ๆ Other Income	อาหาร Food	เครื่องแต่งกาย Clothes	ที่อยู่อาศัย Housing	อื่น ๆ Others			
ชาย	9,233.1	7,798.8	716.8	826.0	1,196.6	703.6	287.3	601.8	318.9	MALE		
1. เกษตรกรรม การล่าสัตว์ และการป่าไม้	1,411.6	3,640.5	5.3	8.2	39.5	76.1	2.0	81.5	57.3	1. Agriculture, hunting and forestry		
2. การประมง	84.8	5,153.2	5.0	0.3	5.7	34.2	0.8	10.1	5.9	2. Fishing		
3. การทำเหมืองแร่ และเหมืองหิน	41.9	7,955.0	5.6	5.5	10.0	0.8	0.3	7.1	1.5	3. Mining and quarrying		
4. การผลิต	2,117.3	7,693.1	337.5	535.7	357.2	195.9	174.5	119.0	166.6	4. Manufacturing		
5. การไฟฟ้า ก๊าซ และการประปา	101.9	19,585.0	26.1	6.5	24.7	0.4	2.2	10.5	4.5	5. Electricity, gas and water supply		
5. การก่อสร้าง	1,733.3	5,091.3	29.0	51.8	35.5	65.4	10.1	86.1	34.3	6. Construction		
7. การขายปลีก การซ่อมแซมยานยนต์ รถจักรยานยนต์ ของใช้ส่วนบุคคล และของใช้ ในครัวเรือน	1,144.6	6,861.3	122.1	48.9	134.2	125.2	34.1	67.2	18.1	7. Wholesale and retail trade, repair of motor vehicles motorcycles and personal and household goods		
8. โรงแรม และภัตตาคาร	236.2	6,772.2	11.4	12.9	75.6	131.2	10.1	23.6	2.2	8. Hotel and restaurants		
9. การขนส่ง สถานที่เก็บสินค้า และการคมนาคม	395.7	11,529.8	37.7	36.7	63.7	20.6	12.6	19.4	7.0	9. Transport, storage and communication		
10. การเป็นสื่อกลางทางการเงิน	143.4	20,823.7	32.3	3.5	18.3	2.3	4.0	3.9	0.6	10. Financial intermediation		
11. กิจกรรมด้านบริการชุมชน สังคม และบริการ ส่วนบุคคลอื่น ๆ	276.3	10,372.5	22.7	25.6	26.9	7.1	9.0	12.3	4.2	11. Real estate, renting and business activities		
12. การบริหารราชการ และการป้องกันประเทศ รวมทั้งการประกันสังคมภาคบังคับ	738.4	11,541.0	39.8	30.4	228.2	5.0	10.4	80.8	6.6	12. Public administration and defence, compulsory social security		
13. การศึกษา	408.9	17,296.3	28.1	12.1	125.2	7.3	2.8	44.1	3.1	13. Education		
14. งานด้านสุขภาพ และงานสังคมสงเคราะห์	134.0	11,843.4	7.4	39.7	25.1	8.5	11.5	19.3	3.9	14. Health and social work		
15. กิจกรรมด้านบริการชุมชน สังคม และบริการ ส่วนบุคคลอื่น ๆ	210.8	6,983.0	5.8	5.7	24.8	13.9	2.9	10.2	2.6	15. Other community, social and personal service activity		
16. ลูกจ้างในครัวเรือนส่วนบุคคล	30.2	5,999.8	0.7	1.5	1.7	9.8	0.1	6.9	0.6	16. Private households with employed persons		
17. องค์การระหว่างประเทศและองค์การต่างประเทศ อื่นๆ และสมาชิก	0.7	73,317.7	0.1	-	-	-	-	0.1	-	17. Extra-territorial organizations and bodies		
18. ไม่ทราบ	23.4	11,475.0	0.3	1.0	0.6	-	-	-	-	18. Unknown		
หญิง	7,188.3	7,396.8	630.0	881.4	1,010.0	788.7	275.1	360.8	336.1	FEMALE		
1. เกษตรกรรม การล่าสัตว์ และการป่าไม้	1,079.1	3,021.9	3.9	9.7	14.6	53.6	1.1	26.8	52.4	1. Agriculture, hunting and forestry		
2. การประมง	10.8	5,171.7	-	0.3	0.9	3.7	-	0.4	0.1	2. Fishing		
3. การทำเหมืองแร่ และเหมืองหิน	10.6	8,123.1	0.8	-	1.2	0.1	-	0.2	0.1	3. Mining and quarrying		
4. การผลิต	2,307.6	5,833.5	347.3	644.4	393.6	249.8	183.6	66.3	232.7	4. Manufacturing		
5. การไฟฟ้า ก๊าซ และการประปา	14.8	21,489.6	4.3	0.1	2.0	0.1	0.6	0.2	0.2	5. Electricity, gas and water supply		
5. การก่อสร้าง	311.2	4,525.5	4.1	12.9	6.4	7.6	2.2	21.7	10.0	6. Construction		
7. การขายปลีก การซ่อมแซมยานยนต์ รถจักรยานยนต์ ของใช้ส่วนบุคคล และของใช้ ในครัวเรือน	785.6	7,247.7	71.8	37.2	93.6	67.7	34.0	30.0	13.2	7. Wholesale and retail trade, repair of motor vehicles motorcycles and personal and household goods		
8. โรงแรม และภัตตาคาร	369.5	5,345.3	22.5	13.5	100.8	208.0	13.9	27.3	4.7	8. Hotel and restaurants		
9. การขนส่ง สถานที่เก็บสินค้า และการคมนาคม	135.6	13,442.3	16.8	7.0	20.6	4.7	3.9	1.3	0.9	9. Transport, storage and communication		
10. การเป็นสื่อกลางทางการเงิน	161.4	17,875.8	39.3	3.4	19.1	0.4	3.1	0.8	1.0	10. Financial intermediation		
11. กิจกรรมด้านบริการชุมชน สังคม และบริการ ส่วนบุคคลอื่น ๆ	226.3	9,677.2	17.4	8.0	22.4	4.6	3.9	6.5	0.9	11. Real estate, renting and business activities		
12. การบริหารราชการ และการป้องกันประเทศ รวมทั้งการประกันสังคมภาคบังคับ	379.6	11,108.6	19.5	5.6	79.0	0.7	1.9	13.2	2.9	12. Public administration and defence, compulsory social security		
13. การศึกษา	605.6	15,319.2	42.9	13.2	136.3	32.1	9.8	37.2	8.7	13. Education		
14. งานด้านสุขภาพ และงานสังคมสงเคราะห์	384.8	10,934.2	17.9	118.5	81.6	22.8	9.7	40.6	3.1	14. Health and social work		
15. กิจกรรมด้านบริการชุมชน สังคม และบริการ ส่วนบุคคลอื่น ๆ	189.0	6,708.4	9.6	6.8	32.9	23.5	4.5	14.5	1.8	15. Other community, social and personal service activity		
16. ลูกจ้างในครัวเรือนส่วนบุคคล	193.8	3,996.4	10.6	0.6	5.1	108.1	2.9	73.9	3.3	16. Private households with employed persons		
17. องค์การระหว่างประเทศและองค์การต่างประเทศ อื่นๆ และสมาชิก	2.0	8,203.6	0.4	0.1	-	1.3	-	0.1	-	17. Extra-territorial organizations and bodies		
18. ไม่ทราบ	21.1	12,037.1	1.0	-	-	-	0.1	-	0.1	18. Unknown		

ตารางที่ 15 จำนวนลูกจ้างเอกชน จำแนกตามค่าจ้างเฉลี่ย ผลประโยชน์ที่ได้รับ อุตสาหกรรม และเพศ ทั้งราชอาณาจักร
TABLE 15 PRIVATE EMPLOYEE BY AVERAGE WAGE, FRINGE BENEFIT, INDUSTRY AND SEX, WHOLE KINGDOM

ไตรมาสที่ 1/2549 : Quarter 1/2006

หน่วยเป็นพัน : In Thousands

อุตสาหกรรม	จำนวน ลูกจ้างเอกชน Private Employee	ค่าจ้างเฉลี่ย Average Wage	ลูกจ้างเอกชนที่ได้รับผลประโยชน์อื่น ๆ Private Employee Receive Fringe Benefit					INDUSTRY		
			ได้รับเป็นเงิน In Cash							
			โบนัส Bonus	ค่าล่วงเวลา Overtime	เงินอื่น ๆ Other Income	อาหาร เครื่องแต่งกาย Food Clothes	ที่อยู่อาศัย Housing		อื่น ๆ Others	
ยอดรวม	13,402.4	6,282.0	1,141.6	1,479.3	1,464.0	1,452.1	510.2	671.1	616.7	TOTAL
1. เกษตรกรรม การค้าสัตว์ และการป่าไม้	2,382.0	3,144.9	7.3	16.1	41.1	128.6	3.0	91.8	108.1	1. Agriculture, hunting and forestry
2. การประมง	94.7	5,137.0	5.0	0.7	5.9	37.9	0.8	10.5	6.0	2. Fishing
3. การทำเหมืองแร่ และเหมืองหิน	52.1	7,938.8	6.5	5.5	11.2	0.9	0.3	7.2	1.6	3. Mining and quarrying
4. การผลิต	4,395.1	6,667.2	680.9	1,178.0	749.5	445.7	357.5	185.1	399.4	4. Manufacturing
5. การไฟฟ้า ก๊าซ และการประปา	6.1	16,935.6	0.4	0.1	2.0	-	0.3	0.4	0.7	5. Electricity, gas and water supply
5. การก่อสร้าง	1,978.1	4,846.7	32.0	59.1	31.2	72.5	11.0	98.0	42.3	6. Construction
7. การขายส่ง การขายปลีก การซ่อมแซมยานยนต์ รถจักรยานยนต์ ของใช้ส่วนบุคคล และของใช้ ในครัวเรือน	1,925.4	6,994.3	193.6	86.0	227.3	192.9	68.1	97.0	31.3	7. Wholesale and retail trade, repair of motor vehicles motorcycles and personal and household goods
8. โรงแรม และภัตตาคาร	605.3	5,902.9	33.9	26.4	176.4	339.2	24.1	50.9	6.9	8. Hotel and restaurants
9. การขนส่ง สถานที่เก็บสินค้า และการคมนาคม	413.5	9,573.5	36.4	35.1	68.5	22.9	9.1	14.0	6.4	9. Transport, storage and communication
10. การเงิน ค้ำกลางทางการเงิน	255.0	18,607.3	62.9	5.6	31.7	2.3	5.6	1.4	1.5	10. Financial intermediation
11. การค้าปลีก หจก. หจก. ให้เช่า และกิจการทางธุรกิจ	435.4	10,012.8	38.7	30.1	35.3	10.9	11.9	8.6	4.7	11. Real estate, renting and business activities
12. การบริหารราชการ และการป้องกันประเทศ รวมทั้งการประกันสังคมภาคบังคับ	-	-	-	-	-	-	-	-	-	12. Public administration and defence, compulsory social security
13. การศึกษา	172.3	10,708.0	10.2	3.7	16.7	24.2	4.9	2.4	0.9	13. Education
14. งานด้านสุขภาพ และงานสังคมสงเคราะห์	114.3	10,378.4	7.3	22.6	12.6	18.6	6.2	7.2	0.7	14. Health and social work
15. กิจกรรมด้านบริการชุมชน สังคม และการบริการ ส่วนบุคคลอื่น ๆ	302.8	7,054.9	13.5	7.2	47.4	36.5	4.4	15.9	2.3	15. Other community, social and personal service activity
16. ลูกจ้างในครัวเรือนส่วนบุคคล	224.0	4,252.9	11.3	2.1	6.8	117.8	3.0	80.7	3.8	16. Private households with employed persons
17. องค์การระหว่างประเทศและองค์การต่างประเทศ อื่นๆ และสมาชิก	2.7	25,807.7	0.5	0.1	-	1.3	-	0.2	-	17. Extra-territorial organizations and bodies
18. ไม่ทราบ	43.7	11,818.4	1.3	1.0	0.6	-	0.1	-	0.1	18. Unknown

ตารางที่ 15 จำนวนลูกจ้างเอกชน จำแนกตามค่าจ้างเฉลี่ย ผลประโยชน์ที่ได้รับ อุตสาหกรรม และเพศ ทั่วราชอาณาจักร

TABLE 15 PRIVATE EMPLOYEE BY AVERAGE WAGE, FRINGE BENEFIT, INDUSTRY AND SEX, WHOLE KINGDOM

ไตรมาสที่ 1/2549 : Quarter 1/2006

หน่วยเป็นพัน : In Thousands

อุตสาหกรรม Industry	จำนวนลูกจ้าง Total Private Employee	ได้รับเป็นเงิน In Cash				ได้รับเป็นสิ่งของ In Kind				INDUSTRY
		ค่าจ้างเฉลี่ย Average Wage	โบนัส Bonus	ค่าล่วงเวลา Overtime	เงินอื่น ๆ Other Income	เครื่องแต่งกาย Clothes	อาหาร Food	ที่อยู่อาศัย Housing	อื่น ๆ Others	
ชาย	7,551.8	6,496.8	594.6	722.1	749.4	688.6	258.1	410.2	295.6	MALE
1. เกษตรกรรม การสัตว์ และป่าไม้	1,332.3	3,323.4	4.3	6.5	27.8	75.1	2.0	68.1	56.6	1. Agriculture, hunting and forestry
2. การประมง	84.0	5,140.9	5.0	0.3	5.0	34.2	0.8	10.1	5.9	2. Fishing
3. การทำเหมืองแร่ และเหมืองหิน	41.8	7,963.1	5.6	5.5	10.0	0.8	0.3	7.1	1.5	3. Mining and quarrying
4. การผลิต	2,099.1	7,613.5	334.7	535.1	356.0	195.9	174.1	118.8	166.6	4. Manufacturing
5. การไฟฟ้า ก๊าซ และการประปา	5.4	14,439.5	0.1	0.1	1.5	-	-	0.4	0.7	5. Electricity, gas and water supply
6. การก่อสร้าง	1,678.2	4,936.9	28.0	47.0	26.0	65.0	8.8	76.8	32.5	6. Construction
7. การขายส่ง การขายปลีก การซ่อมแซมยานยนต์ ในครัวเรือน	1,142.3	6,832.7	122.1	48.9	134.1	125.2	34.1	67.2	18.1	7. Wholesale and retail trade, repair of motor vehicles motorcycles and personal and household goods
8. โรงแรม และภัตตาคาร	236.0	6,774.6	11.4	12.9	75.6	131.2	10.1	23.6	2.2	8. Hotel and restaurants
9. การขนส่ง สถานีเดินรถไฟ และภาคคมนาคม	314.9	8,793.9	24.9	29.0	53.4	19.2	7.6	12.9	5.6	9. Transport, storage and communication
10. การเป็นสื่อกลางทางการเงิน	115.8	20,462.2	27.8	3.0	16.2	1.8	3.1	0.8	0.6	10. Financial intermediation
11. กิจกรรมด้านสังคม วัฒนธรรม กีฬา และกิจการ ส่วนบุคคลอื่น ๆ	232.7	10,632.4	21.3	23.8	20.9	6.4	8.0	6.6	4.0	11. Real estate, renting and business activities
12. การบริหารราชการ และการป้องกันประเทศ รวมทั้งการประกันสังคมภาคบังคับ	-	-	-	-	-	-	-	-	-	12. Public administration and defence, compulsory social security
13. การศึกษา	49.5	12,994.5	3.0	0.6	2.4	5.5	2.1	2.0	-	13. Education
14. งานด้านสุขภาพ และงานสังคมสงเคราะห์	19.2	15,936.5	1.0	3.4	0.9	4.8	4.9	3.7	-	14. Health and social work
15. กิจกรรมด้านบริหารชุมชน สังคม และการบริการ ส่วนบุคคลอื่น ๆ	146.3	7,401.1	4.4	3.7	17.6	13.9	2.0	5.3	0.9	15. Other community, social and personal service activity
16. ลูกจ้างในครัวเรือนส่วนบุคคล อื่นๆ และสมาชิก	30.2	5,899.8	0.7	1.5	1.7	9.8	0.1	6.9	0.6	16. Private households with employed persons
17. องค์การระหว่างประเทศและองค์การต่างประเทศ อื่นๆ และสมาชิก	0.7	73,317.7	0.1	-	-	-	-	0.1	-	17. Extra-territorial organizations and bodies
18. ไม่ทราบ	23.3	11,473.4	0.3	1.0	0.6	-	-	-	-	18. Unknown
หญิง	5,850.6	6,004.7	546.9	757.3	714.7	763.5	252.1	260.9	321.1	FEMALE
1. เกษตรกรรม การสัตว์ และป่าไม้	1,049.7	2,918.4	3.0	9.7	13.4	53.6	1.0	23.7	51.5	1. Agriculture, hunting and forestry
2. การประมง	10.7	5,106.3	-	0.3	0.9	3.7	-	0.4	0.1	2. Fishing
3. การทำเหมืองแร่ และเหมืองหิน	10.2	7,839.0	0.8	-	1.2	0.1	-	0.2	0.1	3. Mining and quarrying
4. การผลิต	2,296.0	5,802.1	346.1	642.9	393.6	249.8	183.4	66.3	232.7	4. Manufacturing
5. การไฟฟ้า ก๊าซ และการประปา	0.7	35,740.9	0.3	-	0.4	-	0.3	-	-	5. Electricity, gas and water supply
6. การก่อสร้าง	299.9	4,341.8	4.1	12.1	5.2	7.6	2.2	21.2	9.8	6. Construction
7. การขายส่ง การขายปลีก การซ่อมแซมยานยนต์ ในครัวเรือน	783.0	7,230.0	71.4	37.1	93.2	67.7	34.0	29.9	13.2	7. Wholesale and retail trade, repair of motor vehicles motorcycles and personal and household goods
8. โรงแรม และภัตตาคาร	369.4	5,346.0	22.5	13.5	100.8	208.0	13.9	27.3	4.7	8. Hotel and restaurants
9. การขนส่ง สถานีเดินรถไฟ และภาคคมนาคม	98.7	12,060.8	11.6	6.1	15.2	3.7	1.5	1.1	0.8	9. Transport, storage and communication
10. การเป็นสื่อกลางทางการเงิน	139.2	17,063.9	35.0	2.6	15.5	0.4	2.5	0.6	0.9	10. Financial intermediation
11. กิจกรรมด้านสังคม วัฒนธรรม กีฬา และกิจการ ส่วนบุคคลอื่น ๆ	202.7	9,416.4	17.4	6.4	14.4	4.5	3.9	2.1	0.8	11. Real estate, renting and business activities
12. การบริหารราชการ และการป้องกันประเทศ รวมทั้งการประกันสังคมภาคบังคับ	-	-	-	-	-	-	-	-	-	12. Public administration and defence, compulsory social security
13. การศึกษา	122.7	9,785.3	7.2	3.2	14.3	18.7	2.8	0.4	0.9	13. Education
14. งานด้านสุขภาพ และงานสังคมสงเคราะห์	95.1	9,256.0	6.4	19.3	11.7	13.8	1.3	3.5	0.7	14. Health and social work
15. กิจกรรมด้านบริหารชุมชน สังคม และการบริการ ส่วนบุคคลอื่น ๆ	156.5	6,731.2	9.0	3.5	29.8	22.6	2.4	10.5	1.4	15. Other community, social and personal service activity
16. ลูกจ้างในครัวเรือนส่วนบุคคล อื่นๆ และสมาชิก	193.8	3,996.4	10.6	0.6	5.1	108.1	2.9	73.9	3.3	16. Private households with employed persons
17. องค์การระหว่างประเทศและองค์การต่างประเทศ อื่นๆ และสมาชิก	2.0	8,203.6	0.4	0.1	-	1.3	-	0.1	-	17. Extra-territorial organizations and bodies
18. ไม่ทราบ	20.4	12,213.1	1.0	-	-	-	0.1	-	0.1	18. Unknown

ตารางที่ 16 จำนวนลูกจ้างรัฐบาล จำแนกตามค่าจ้างเฉลี่ย ผลประโยชน์อื่นที่ได้รับ อุตสาหกรรม และเพศ ทั่วราชอาณาจักร

TABLE 16 GOVERNMENT EMPLOYEE BY AVERAGE WAGE, FRINGE BENEFIT, INDUSTRY AND SEX, WHOLE KINGDOM

อุตสาหกรรม	จำนวน ลูกจ้างรัฐบาล Total Government Employee	ค่าจ้างเฉลี่ย Average Wage	ลูกจ้างรัฐบาลที่ได้รับผลประโยชน์อื่น ๆ Government Employee Receive Fringe Benefit							INDUSTRY	
			ได้รับเป็นเงิน In Cash		ได้รับเป็นสิ่งของ In Kind		อาหาร Food	เครื่องแต่งกาย Clothes	ที่อยู่อาศัย Housing		อื่นๆ Others
			โบนัส Bonus	ค่าล่วงเวลา Overtime	เงินอื่น ๆ Other Income	เครื่องแต่งกาย Clothes					
ชาย	1,681.3	13,647.2	122.1	103.9	447.2	15.0	29.2	191.6	23.3	MALE	
1. เกษตรกรรม การล่าสัตว์ และการป่าไม้	79.3	8,969.5	1.0	1.7	11.7	1.1	-	13.4	0.7	1. Agriculture, hunting and forestry	
2. การประมง	0.8	6,500.0	-	-	0.8	-	-	-	-	2. Fishing	
3. การทำเหมืองแร่ และเหมืองหิน	0.1	3,000.0	-	-	-	-	-	-	-	3. Mining and quarrying	
4. การผลิต	18.1	16,903.1	2.8	0.6	1.2	-	0.3	0.2	-	4. Manufacturing	
5. การไฟฟ้า ก๊าซ และการประปา	96.4	19,873.4	26.0	6.4	23.1	0.4	2.2	10.1	3.8	5. Electricity, gas and water supply	
6. การก่อสร้าง	55.1	9,796.0	1.0	4.8	9.5	0.5	1.3	9.4	1.8	6. Construction	
7. การขายส่ง การขายปลีก การซ่อมแซมยานยนต์ รถจักรยานยนต์ ของใช้ส่วนบุคคล และของใช้ ในครัวเรือน	2.2	21,505.5	-	-	0.1	-	-	-	-	7. Wholesale and retail trade, repair of motor vehicles motorcycles and personal and household goods	
8. โรงแรม และภัตตาคาร	0.2	4,100.0	-	-	-	-	-	-	-	8. Hotel and restaurants	
9. การขนส่ง สถานีเก็บสินค้า และการคมนาคม	80.9	22,182.0	12.8	7.7	10.3	1.4	5.0	6.4	1.4	9. Transport, storage and communication	
10. การเป็นสื่อกลางทางการเงิน	27.6	21,301.3	4.5	0.5	2.1	0.5	0.9	3.1	0.0	10. Financial intermediation	
11. กิจกรรมด้านสหกรณ์ การให้เช่า และกิจกรรมทางธุรกิจ	43.6	9,519.4	1.3	1.9	5.9	0.7	1.0	5.7	0.3	11. Real estate, renting and business activities	
12. การบริหารราชการ และการป้องกันประเทศ รวมทั้งการประกันสังคมภาคบังคับ	738.4	11,541.0	39.8	30.4	228.2	5.0	10.4	80.8	6.6	12. Public administration and defence, compulsory social security	
13. การศึกษา	359.4	17,889.2	25.1	11.5	122.8	1.8	0.7	42.1	3.1	13. Education	
14. งานด้านสุขภาพ และงานสังคมสงเคราะห์	114.8	11,159.9	6.4	36.4	24.2	3.7	6.6	15.6	3.9	14. Health and social work	
15. กิจกรรมด้านบริหารชุมชน สังคม และการบริการ ส่วนบุคคลอื่นๆ	64.4	6,033.7	1.4	2.1	7.2	0.0	0.9	4.8	1.6	15. Other community, social and personal service activity	
16. ลูกจ้างในครัวเรือนส่วนบุคคล	-	-	-	-	-	-	-	-	-	16. Private households with employed persons	
17. องค์การระหว่างประเทศและองค์การต่างประเทศ อื่นๆ และสมาชิก	-	-	-	-	-	-	-	-	-	17. Extra-territorial organizations and bodies	
18. ไม่ทราบ	0.1	12,000.0	-	-	-	-	-	-	-	18. Unknown	
หญิง	1,337.7	13,485.4	83.1	124.1	295.3	25.2	23.0	99.9	15.0	FEMALE	
1. เกษตรกรรม การล่าสัตว์ และการป่าไม้	29.5	6,711.7	0.8	0.1	1.2	-	0.1	3.1	0.9	1. Agriculture, hunting and forestry	
2. การประมง	0.1	13,430.0	-	-	-	-	-	-	-	2. Fishing	
3. การทำเหมืองแร่ และเหมืองหิน	0.4	15,000.0	-	-	-	-	-	-	-	3. Mining and quarrying	
4. การผลิต	11.6	12,075.9	1.1	1.4	0.1	-	0.2	-	-	4. Manufacturing	
5. การไฟฟ้า ก๊าซ และการประปา	14.1	20,763.0	4.0	0.1	1.6	0.1	0.3	0.2	0.2	5. Electricity, gas and water supply	
6. การก่อสร้าง	11.3	9,404.4	-	0.8	1.2	-	-	0.5	0.2	6. Construction	
7. การขายส่ง การขายปลีก การซ่อมแซมยานยนต์ รถจักรยานยนต์ ของใช้ส่วนบุคคล และของใช้ ในครัวเรือน	2.6	12,678.5	0.3	0.1	0.4	-	-	0.2	-	7. Wholesale and retail trade, repair of motor vehicles motorcycles and personal and household goods	
8. โรงแรม และภัตตาคาร	0.2	3,854.1	-	-	-	0.0	-	-	-	8. Hotel and restaurants	
9. การขนส่ง สถานีเก็บสินค้า และการคมนาคม	36.9	17,137.3	5.2	0.9	5.4	1.0	2.4	0.2	0.1	9. Transport, storage and communication	
10. การเป็นสื่อกลางทางการเงิน	22.2	22,967.1	4.3	0.8	3.6	-	0.6	0.2	0.1	10. Financial intermediation	
11. กิจกรรมด้านสหกรณ์ การให้เช่า และกิจกรรมทางธุรกิจ	23.6	11,914.3	-	1.6	8.0	0.1	-	4.5	0.1	11. Real estate, renting and business activities	
12. การบริหารราชการ และการป้องกันประเทศ รวมทั้งการประกันสังคมภาคบังคับ	379.6	11,108.6	19.5	5.6	79.0	0.7	1.9	13.2	2.9	12. Public administration and defence, compulsory social security	
13. การศึกษา	482.9	16,725.7	35.7	10.1	122.0	13.4	7.1	36.8	7.8	13. Education	
14. งานด้านสุขภาพ และงานสังคมสงเคราะห์	289.7	11,484.8	11.5	99.3	69.9	9.0	8.4	37.1	2.4	14. Health and social work	
15. กิจกรรมด้านบริหารชุมชน สังคม และการบริการ ส่วนบุคคลอื่นๆ	32.5	6,598.2	0.6	3.4	3.1	0.9	2.2	3.9	0.4	15. Other community, social and personal service activity	
16. ลูกจ้างในครัวเรือนส่วนบุคคล	-	-	-	-	-	-	-	-	-	16. Private households with employed persons	
17. องค์การระหว่างประเทศและองค์การต่างประเทศ อื่นๆ และสมาชิก	-	-	-	-	-	-	-	-	-	17. Extra-territorial organizations and bodies	
18. ไม่ทราบ	0.7	7,000.0	-	-	-	-	-	-	-	18. Unknown	

ไตรมาสที่ 1/2549 : Quarter 1/2006

หน่วยเป็นพัน : In Thousands

ตารางที่ 17 จำนวนลูกจ้าง จำแนกตามอาชีพ ระดับของรายได้ และเพศ ทั่วราชอาณาจักร
TABLE 17 EMPLOYEE BY OCCUPATION, INCOME CLASS AND SEX, WHOLE KINGDOM

ไตรมาสที่ 1/2549 : Quarter 1/2006

หน่วยเป็นพัน : In Thousands

ระดับของรายได้	อาชีพ Occupation										รวม	คนงานซึ่งมิได้จำแนกไว้ในหมวดอื่น	INCOME CLASS
	ผู้บัญญัติกฎหมายและผู้จัดการ Legislators & Managers	วิชาชีพด้านต่าง ๆ Professional	วิชาชีพด้านเทคนิค Technicians	เสมียน Clerks	พนักงานบริการ Service Workers	ด้านการเกษตรและประมง Agricultural & Fishery	ด้านความสามารถทางฝีมือ Craft & Related trades	ผู้ปฏิบัติงานโรงงานเครื่องจักร Plant & Machine operators	อาชีพพื้นฐานต่าง ๆ Elementary occupations	คนงานซึ่งมิได้จำแนกไว้ในหมวดอื่น Not classifiable			
ยอดรวม	524.9	1,392.6	1,363.9	1,247.7	1,450.1	1,095.9	3,179.6	2,335.7	3,887.9	43.1	TOTAL		
ต่ำกว่า 1,501 บาท	0.1	2.6	2.8	2.8	38.5	121.9	173.5	23.9	491.4	-	Less than 1,501 Baht		
1,501 - 2,500 บาท	32.8	5.5	19.9	6.8	78.6	169.0	249.5	54.0	609.4	-	1,501 - 2,500 Baht		
2,501 - 3,500 บาท	37.5	5.0	28.6	34.3	205.7	276.9	478.4	170.3	801.7	-	2,501 - 3,500 Baht		
3,501 - 4,500 บาท	19.3	13.0	52.6	110.7	258.7	235.6	661.1	538.3	937.2	2.3	3,501 - 4,500 Baht		
4,501 - 5,500 บาท	64.7	14.9	111.0	188.6	259.0	138.2	623.9	603.6	534.4	2.8	4,501 - 5,500 Baht		
5,501 - 6,500 บาท	19.8	25.3	104.5	152.4	208.7	55.0	396.7	299.1	248.4	0.9	5,501 - 6,500 Baht		
6,501 - 7,500 บาท	5.7	61.4	88.6	141.8	112.1	37.0	158.6	185.1	85.1	1.3	6,501 - 7,500 Baht		
7,501 - 10,000 บาท	36.5	203.9	313.1	250.9	133.0	39.8	262.8	292.4	103.2	7.2	7,501 - 10,000 Baht		
10,001 - 15,000 บาท	38.0	291.6	327.8	198.9	96.1	15.0	107.4	116.3	57.9	4.4	10,001 - 15,000 Baht		
15,001 - 20,000 บาท	48.8	245.5	149.9	86.1	30.0	1.8	28.2	23.9	2.8	3.9	15,001 - 20,000 Baht		
20,001 - 30,000 บาท	88.2	398.3	109.3	59.6	16.1	2.7	20.0	15.9	5.0	2.5	20,001 - 30,000 Baht		
มากกว่า 30,000 บาท	126.8	109.5	39.7	24.6	6.6	1.9	10.4	5.8	2.0	1.5	More than 30,000 Baht		
ไม่ทราบ	6.8	16.4	16.2	10.2	7.0	1.1	9.1	7.2	9.5	16.4	Unknown		

ตารางที่ 17 จำนวนลูกจ้าง จำแนกตามอาชีพ ระดับของรายได้ และเพศ ทั้งราชอาณาจักร
TABLE 17 EMPLOYEE BY OCCUPATION, INCOME CLASS AND SEX , WHOLE KINGDOM

ไตรมาสที่ 1/2549 : Quarter 1/2006

หน่วยเป็นพัน : In Thousands

ระดับของรายได้	อาชีพ Occupation											คนงานที่มี ได้งานใหม่ ในหมวดอื่น Not classifiable	INCOME CLASS
	รวม ผู้บัญญัติกฎหมาย และผู้จัดการ Legislators & Managers	วิชาชีพ ด้านต่าง ๆ Professional	วิชาชีพ ด้านเทคนิค Technicians	เสมียน Clerks	พนักงาน บริการ Service Workers	ด้านการเกษตร และประมง Agricultural & Fishery	ด้านความ สามารถกหฝีมือ Craft & Related trades	ผู้ปฏิบัติงาน โรงงานเครื่องจักร Plant & Machine operators	อาชีพอื่น ฐานต่าง ๆ Elementary occupations	คนงานที่มี ได้งานใหม่ ในหมวดอื่น Not classifiable	INCOME CLASS		
ชาย	9,279.8	563.7	629.2	421.4	630.5	653.1	2,391.4	1,493.5	2,089.6	21.2	MALE		
ต่ำกว่า 1,501 บาท	388.2	2.3	2.0	0.7	8.2	60.3	82.0	19.4	213.3	-	Less than 1,501 Baht		
1,501 - 2,500 บาท	655.8	3.1	5.2	4.4	22.0	86.0	137.0	46.5	323.9	-	1,501 - 2,500 Baht		
2,501 - 3,500 บาท	1,157.0	2.9	10.8	7.4	65.6	166.7	321.2	121.6	427.5	-	2,501 - 3,500 Baht		
3,501 - 4,500 บาท	1,579.7	6.4	11.4	30.6	98.5	144.0	484.1	278.5	509.9	0.1	3,501 - 4,500 Baht		
4,501 - 5,500 บาท	1,421.0	7.7	36.1	47.2	110.4	90.5	481.0	306.0	288.2	2.2	4,501 - 5,500 Baht		
5,501 - 6,500 บาท	936.2	11.5	44.1	41.4	101.7	38.7	337.4	199.7	146.3	0.3	5,501 - 6,500 Baht		
6,501 - 7,500 บาท	508.5	20.7	35.8	40.3	54.9	26.0	140.0	137.6	50.1	0.1	6,501 - 7,500 Baht		
7,501 - 10,000 บาท	943.1	51.3	126.6	92.4	70.3	28.2	240.7	234.2	70.1	3.0	7,501 - 10,000 Baht		
10,001 - 15,000 บาท	707.5	110.7	167.9	78.0	60.4	9.0	102.8	101.9	48.3	2.9	10,001 - 15,000 Baht		
15,001 - 20,000 บาท	328.0	98.1	84.9	34.9	22.7	1.0	27.8	22.5	2.5	1.7	15,001 - 20,000 Baht		
20,001 - 30,000 บาท	391.5	176.9	67.6	30.5	10.4	1.5	20.0	14.8	4.0	1.2	20,001 - 30,000 Baht		
มากกว่า 30,000 บาท	216.8	66.5	29.8	11.8	3.3	0.8	9.8	5.2	1.0	1.5	More than 30,000 Baht		
ไม่ทราบ	46.7	5.7	7.2	1.7	2.3	0.6	7.7	5.6	4.5	8.2	Unknown		
หญิง	7,241.5	829.0	734.7	826.3	819.6	442.8	788.2	842.2	1,798.3	22.0	FEMALE		
ต่ำกว่า 1,501 บาท	469.3	0.1	0.8	2.1	30.3	61.6	91.5	4.5	278.1	-	Less than 1,501 Baht		
1,501 - 2,500 บาท	569.6	5.1	14.7	2.5	56.6	82.9	112.5	7.6	285.4	-	1,501 - 2,500 Baht		
2,501 - 3,500 บาท	881.3	4.0	17.8	26.8	140.2	110.2	157.2	48.7	374.2	-	2,501 - 3,500 Baht		
3,501 - 4,500 บาท	1,249.0	3.1	41.1	80.0	160.2	91.7	177.0	259.8	427.2	2.2	3,501 - 4,500 Baht		
4,501 - 5,500 บาท	1,100.0	12.8	75.0	121.4	148.6	47.7	142.9	297.5	246.2	0.6	4,501 - 5,500 Baht		
5,501 - 6,500 บาท	574.4	4.8	60.4	111.0	106.9	16.4	59.3	99.4	102.0	0.6	5,501 - 6,500 Baht		
6,501 - 7,500 บาท	368.1	2.7	52.8	101.5	57.2	11.0	18.6	47.5	35.0	1.2	6,501 - 7,500 Baht		
7,501 - 10,000 บาท	699.7	10.1	186.6	158.5	62.7	11.7	22.0	58.3	33.2	4.2	7,501 - 10,000 Baht		
10,001 - 15,000 บาท	545.9	12.4	159.9	120.9	35.8	6.0	4.6	14.4	9.7	1.6	10,001 - 15,000 Baht		
15,001 - 20,000 บาท	293.0	16.8	65.0	51.2	7.3	0.9	0.4	1.4	0.4	2.2	15,001 - 20,000 Baht		
20,001 - 30,000 บาท	326.0	23.5	41.7	29.1	5.7	1.2	-	1.1	1.0	1.2	20,001 - 30,000 Baht		
มากกว่า 30,000 บาท	112.0	39.6	10.0	12.8	3.4	1.1	0.6	0.6	0.9	-	More than 30,000 Baht		
ไม่ทราบ	53.2	3.6	10.7	8.5	4.7	0.5	1.5	1.5	5.0	8.2	Unknown		

ตารางที่ 18 จำนวนลูกจ้าง จำแนกตามอุตสาหกรรม ระดับของรายได้ และเพศ ทหารราชอาณาจักร

TABLE 18 EMPLOYEE BY INDUSTRY, INCOME CLASS AND SEX , WHOLE KINGDOM

ไตรมาสที่ 1/2549 : Quarter 1/2006

หน่วยเป็นพัน : In Thousands

ระดับของรายได้	อุตสาหกรรม Industry										รวม	INCOME CLASS
	เกษตรกรรม	การประมง	เหมืองแร่ เหมืองหิน	การผลิต	ไฟฟ้า ก๊าซ และประปา	การก่อสร้าง	การขายส่ง การขายปลีก	โรงแรม และภัตตาคาร	การขนส่ง	การขนส่ง & Communi- cation		
Total	Agriculture	Fishing	Mining & Quarrying	Manufac- turing	Electric, Gas & Water supply	Construction	Wholesale & Retail trade	Hotels & Restaurants	Transport	ation	TOTAL	
ยอดรวม	2,496.5	95.6	52.5	4,440.2	117.4	2,052.9	1,939.1	608.2	538.0		538.0	TOTAL
ต่ำกว่า 1,501 บาท	457.9	1.7	0.9	135.8	1.3	99.2	82.9	18.5	7.8		7.8	Less than 1,501 Baht
1,501 - 2,500 บาท	559.6	9.2	0.8	167.5	1.0	202.7	93.9	45.1	24.5		24.5	1,501 - 2,500 Baht
2,501 - 3,500 บาท	608.6	17.0	3.3	398.9	6.1	404.1	248.7	120.9	38.8		38.8	2,501 - 3,500 Baht
3,501 - 4,500 บาท	458.7	25.5	12.0	983.8	11.9	483.8	337.9	125.2	44.5		44.5	3,501 - 4,500 Baht
4,501 - 5,500 บาท	156.5	16.1	9.8	1,014.1	5.0	381.8	320.0	93.4	62.0		62.0	4,501 - 5,500 Baht
5,501 - 6,500 บาท	90.6	12.6	7.2	478.9	8.6	218.2	241.1	75.7	47.1		47.1	5,501 - 6,500 Baht
6,501 - 7,500 บาท	55.9	2.9	4.5	260.5	2.8	62.7	129.5	35.1	40.7		40.7	6,501 - 7,500 Baht
7,501 - 10,000 บาท	55.8	5.6	3.4	508.7	10.9	96.0	232.2	47.2	92.0		92.0	7,501 - 10,000 Baht
10,001 - 15,000 บาท	28.2	3.5	7.8	242.6	12.6	47.9	127.1	23.3	72.0		72.0	10,001 - 15,000 Baht
15,001 - 20,000 บาท	7.4	0.7	0.8	103.2	12.0	20.5	54.8	8.3	30.7		30.7	15,001 - 20,000 Baht
20,001 - 30,000 บาท	8.7	1.1	0.8	74.0	20.2	16.4	35.0	6.3	36.0		36.0	20,001 - 30,000 Baht
มากกว่า 30,000 บาท	2.7	-	1.2	56.9	24.2	11.1	26.9	6.8	35.2		35.2	More than 30,000 Baht
ไม่ทราบ	5.8	0.0	-	15.3	0.7	8.5	8.9	2.4	6.7		6.7	Unknown

ตารางที่ 18 จำนวนลูกจ้าง จำแนกตามอุตสาหกรรม ระดับของรายได้ และเพศ ทวีราชอาณาจักร (ต่อ)

TABLE 18 EMPLOYEE BY INDUSTRY, INCOME CLASS AND SEX, WHOLE KINGDOM (Contd.)

ไตรมาสที่ 1/2549 : Quarter 1/2006

หน่วยเป็นพัน : In Thousands

ระดับของรายได้	อุตสาหกรรม (ต่อ) Industry (Contd.)										ไม่ทราบ	INCOME CLASS
	สื่อกลางทางการเงิน	อสังหาริมทรัพย์และการให้เช่า	บริหารราชการและป้องกันประเทศ	การศึกษา	ด้านสุขภาพและสังคมสงเคราะห์	บริการชุมชน	เรือจ้างในครัวเรือนส่วนบุคคล	องค์กรระหว่างประเทศ	องค์กร	ไม่ทราบ		
	Financial intermediation	Real estate & Renting	Public administration & Defence	Education	Health & Social work	Other community & Social	Private households with employed persons	Extra-territorial organizations	Unknown			
ยอดรวม	309.1	506.5	1,130.3	1,021.5	523.7	405.2	224.6	2.7	57.5		TOTAL	
ต่ำกว่า 1,501 บาท	0.5	3.6	1.5	1.8	2.3	26.3	15.8	0.1	-		Less than 1,501 Baht	
1,501 - 2,500 บาท	3.2	5.0	37.6	8.7	14.5	19.9	32.2	0.1	-		1,501 - 2,500 Baht	
2,501 - 3,500 บาท	4.8	27.1	47.5	17.6	13.1	37.4	44.2	0.0	-		2,501 - 3,500 Baht	
3,501 - 4,500 บาท	10.2	60.7	55.2	31.5	41.2	92.4	51.1	0.4	2.7		3,501 - 4,500 Baht	
4,501 - 5,500 บาท	12.5	92.5	129.3	37.3	82.8	66.8	38.4	0.9	1.7		4,501 - 5,500 Baht	
5,501 - 6,500 บาท	10.5	59.7	112.7	36.2	46.9	45.0	17.4	-	2.4		5,501 - 6,500 Baht	
6,501 - 7,500 บาท	21.3	44.1	81.7	66.3	33.7	23.3	7.8	0.1	3.9		6,501 - 7,500 Baht	
7,501 - 10,000 บาท	45.8	85.0	154.7	156.5	75.7	40.3	15.1	0.1	17.9		7,501 - 10,000 Baht	
10,001 - 15,000 บาท	69.0	52.8	253.7	182.5	94.2	24.7	1.8	-	9.7		10,001 - 15,000 Baht	
15,001 - 20,000 บาท	37.0	31.5	118.2	130.9	51.5	11.2	0.3	0.5	1.5		15,001 - 20,000 Baht	
20,001 - 30,000 บาท	48.0	23.8	95.0	293.1	49.5	5.6	-	-	3.8		20,001 - 30,000 Baht	
มากกว่า 30,000 บาท	42.1	16.9	30.8	52.2	13.5	6.8	-	0.7	0.8		More than 30,000 Baht	
ไม่ทราบ	4.3	3.9	12.3	7.0	4.9	5.4	0.6	-	13.0		Unknown	

ตารางที่ 18 จำนวนลูกจ้าง จำแนกตามอุตสาหกรรม ระดับของรายได้ และเพศ ทั้งราชอาณาจักร
TABLE 18 EMPLOYEE BY INDUSTRY, INCOME CLASS AND SEX, WHOLE KINGDOM

ไตรมาสที่ 1/2549 : Quarter 1/2006

หน่วยเป็นพัน : In Thousands

ระดับของรายได้	อุตสาหกรรม Industry											การขนส่ง Transport	การขนส่ง Communi- cation	INCOME CLASS
	รวม Total	เกษตรกรรม Agriculture	การประมง Fishing	เหมืองแร่ เหมืองหิน Mining & Quarrying	การผลิต Manufacturing	ไฟฟ้า ก๊าซ และประปา Electric, Gas & Water supply	การก่อสร้าง Construction	การขายปลีก Wholesale & Retail trade	โรงแรม และภัตตาคาร Hotels & Restaurants	การขนส่ง				
ชาย	9,279.8	1,414.8	84.8	41.9	2,125.7	102.6	1,740.5	1,148.3	236.3	399.7	MALE			
ต่ำกว่า 1,501 บาท	388.2	203.2	1.6	0.9	31.7	1.3	76.0	36.9	4.0	7.0	Less than 1,501 Baht			
1,501 - 2,500 บาท	655.8	290.4	8.1	0.2	48.5	1.0	162.0	54.5	9.8	23.4	1,501 - 2,500 Baht			
2,501 - 3,500 บาท	1,157.0	358.9	14.4	2.3	166.3	5.4	319.8	151.9	29.9	35.7	2,501 - 3,500 Baht			
3,501 - 4,500 บาท	1,579.7	282.0	22.5	9.8	412.6	10.9	414.2	202.1	45.2	34.8	3,501 - 4,500 Baht			
4,501 - 5,500 บาท	1,421.0	102.1	15.0	6.1	441.0	5.0	332.8	206.3	41.2	48.3	4,501 - 5,500 Baht			
5,501 - 6,500 บาท	936.2	65.0	11.1	6.8	261.3	8.1	203.3	146.9	36.8	39.2	5,501 - 6,500 Baht			
6,501 - 7,500 บาท	508.5	37.2	2.8	4.5	149.8	2.2	58.3	78.0	20.2	30.0	6,501 - 7,500 Baht			
7,501 - 10,000 บาท	943.1	38.5	5.4	2.8	303.4	9.6	86.2	143.9	24.9	61.0	7,501 - 10,000 Baht			
10,001 - 15,000 บาท	707.5	19.6	2.4	7.1	147.6	10.2	40.8	65.4	12.1	46.2	10,001 - 15,000 Baht			
15,001 - 20,000 บาท	328.0	6.2	0.7	0.3	62.2	9.7	16.8	29.4	4.6	19.4	15,001 - 20,000 Baht			
20,001 - 30,000 บาท	391.5	7.0	1.1	0.1	51.7	17.4	13.6	13.6	4.3	23.1	20,001 - 30,000 Baht			
มากกว่า 30,000 บาท	216.8	1.6	-	1.1	41.2	21.2	9.4	15.7	3.4	27.8	More than 30,000 Baht			
ไม่ทราบ	46.7	3.2	0.0	-	8.4	0.7	7.2	3.8	0.1	4.0	Unknown			
หญิง	7,241.5	1,081.7	10.8	10.6	2,314.5	14.8	312.4	790.7	371.9	138.3	FEMALE			
ต่ำกว่า 1,501 บาท	469.3	254.7	0.1	-	104.1	-	23.2	46.0	14.5	0.8	Less than 1,501 Baht			
1,501 - 2,500 บาท	569.6	269.2	1.1	0.5	118.9	-	40.7	39.5	35.3	1.1	1,501 - 2,500 Baht			
2,501 - 3,500 บาท	881.3	249.7	2.6	1.0	232.5	0.8	84.3	96.8	91.0	3.1	2,501 - 3,500 Baht			
3,501 - 4,500 บาท	1,249.0	176.7	3.0	2.2	571.3	1.0	69.6	135.8	80.0	9.7	3,501 - 4,500 Baht			
4,501 - 5,500 บาท	1,100.0	54.4	1.1	3.7	573.2	0.1	49.0	113.7	52.2	13.7	4,501 - 5,500 Baht			
5,501 - 6,500 บาท	574.4	25.6	1.6	0.5	217.6	0.6	14.9	94.2	38.9	7.9	5,501 - 6,500 Baht			
6,501 - 7,500 บาท	368.1	18.7	0.1	-	110.7	0.6	4.3	51.5	15.0	10.7	6,501 - 7,500 Baht			
7,501 - 10,000 บาท	699.7	17.3	0.1	0.6	205.3	1.3	9.8	88.3	22.4	31.0	7,501 - 10,000 Baht			
10,001 - 15,000 บาท	545.9	8.6	1.1	0.8	95.0	2.4	7.1	61.8	11.2	25.9	10,001 - 15,000 Baht			
15,001 - 20,000 บาท	293.0	1.3	-	0.5	41.0	2.3	3.7	25.4	3.7	11.4	15,001 - 20,000 Baht			
20,001 - 30,000 บาท	326.0	1.7	-	0.8	22.3	2.8	2.9	21.4	2.0	13.0	20,001 - 30,000 Baht			
มากกว่า 30,000 บาท	112.0	1.1	-	0.1	15.7	3.0	1.7	11.2	3.5	7.4	More than 30,000 Baht			
ไม่ทราบ	53.2	2.5	-	-	6.9	-	1.3	5.1	2.4	2.7	Unknown			

ตารางที่ 18 จำนวนลูกจ้าง จำแนกตามอุตสาหกรรม ระดับของรายได้ และเพศ ราชอาณาจักร (ต่อ)

TABLE 18 EMPLOYEE BY INDUSTRY, INCOME CLASS AND SEX , WHOLE KINGDOM (Contd.)

ไตรมาสที่ 1/2549 : Quarter 1/2006

หน่วยเป็นพัน : in Thousands

ระดับของรายได้	อุตสาหกรรม (ต่อ) Industry (Contd.)										ไม่ทราบ	INCOME CLASS
	สื่อกลางทางการเงิน	อสังหาริมทรัพย์และการให้เช่า	บริหารราชการและป้องกันประเทศ	การศึกษา	ด้านสุขภาพและสังคมสงเคราะห์	บริการชุมชนสังคม	ลูกจ้างในครัวเรือนส่วนบุคคล	ระหว่างประเทศ	องค์กร	ไม่ทราบ		
	Financial intermediation	Real estate & Renting	Public administration & Defence	Education	Health & Social work	Other community & Social	Private households with employed persons	Extra-territorial organizations	Unknown	Unknown		
ชาย	146.4	276.7	744.6	410.1	135.0	212.1	30.2	0.7	29.4	29.4	MALE	
ต่ำกว่า 1,501 บาท	0.4	2.6	0.7	0.5	0.4	20.3	0.9	-	-	-	Less than 1,501 Baht	
1,501 - 2,500 บาท	2.2	3.8	31.2	3.0	1.4	12.6	3.7	-	-	-	1,501 - 2,500 Baht	
2,501 - 3,500 บาท	0.8	10.2	36.9	2.8	2.0	17.7	2.1	-	-	-	2,501 - 3,500 Baht	
3,501 - 4,500 บาท	3.4	29.2	41.3	6.8	13.7	45.5	5.1	-	0.7	0.7	3,501 - 4,500 Baht	
4,501 - 5,500 บาท	7.0	45.1	87.8	16.2	26.5	34.1	5.5	-	1.3	1.3	4,501 - 5,500 Baht	
5,501 - 6,500 บาท	4.4	39.8	70.7	11.0	5.9	21.7	2.3	-	2.0	2.0	5,501 - 6,500 Baht	
6,501 - 7,500 บาท	5.6	31.4	40.1	23.2	6.1	16.0	1.5	-	1.9	1.9	6,501 - 7,500 Baht	
7,501 - 10,000 บาท	19.8	46.4	92.6	48.7	24.5	17.1	7.4	0.1	10.8	10.8	7,501 - 10,000 Baht	
10,001 - 15,000 บาท	31.4	25.7	174.5	85.8	23.7	10.6	1.5	-	3.1	3.1	10,001 - 15,000 Baht	
15,001 - 20,000 บาท	18.2	17.8	72.4	49.2	12.4	7.7	0.3	-	0.9	0.9	15,001 - 20,000 Baht	
20,001 - 30,000 บาท	26.9	14.7	65.7	135.7	11.1	2.8	-	-	2.8	2.8	20,001 - 30,000 Baht	
มากกว่า 30,000 บาท	23.3	9.8	24.6	26.1	6.3	4.6	-	0.7	-	-	More than 30,000 Baht	
ไม่ทราบ	3.0	0.4	6.2	1.2	1.0	1.4	-	-	6.1	6.1	Unknown	
หญิง	162.7	229.9	385.7	611.4	388.7	193.1	194.4	2.0	28.1	28.1	FEMALE	
ต่ำกว่า 1,501 บาท	0.1	1.1	0.8	1.3	1.9	6.0	14.9	0.1	-	-	Less than 1,501 Baht	
1,501 - 2,500 บาท	1.0	1.2	6.4	5.7	13.0	7.3	28.6	0.1	-	-	1,501 - 2,500 Baht	
2,501 - 3,500 บาท	4.0	17.0	10.7	14.8	11.2	19.7	42.1	0.0	-	-	2,501 - 3,500 Baht	
3,501 - 4,500 บาท	6.8	31.5	13.9	24.8	27.5	46.9	46.0	0.4	2.1	2.1	3,501 - 4,500 Baht	
4,501 - 5,500 บาท	5.5	47.4	41.5	21.1	56.3	32.8	32.9	0.9	0.5	0.5	4,501 - 5,500 Baht	
5,501 - 6,500 บาท	6.0	19.9	41.9	25.2	40.9	23.3	15.1	-	0.4	0.4	5,501 - 6,500 Baht	
6,501 - 7,500 บาท	15.7	12.7	41.6	43.1	27.6	7.4	6.3	0.1	2.1	2.1	6,501 - 7,500 Baht	
7,501 - 10,000 บาท	26.0	38.6	62.1	107.8	51.2	23.2	7.6	-	7.1	7.1	7,501 - 10,000 Baht	
10,001 - 15,000 บาท	37.6	27.0	79.2	96.7	70.5	14.2	0.3	-	6.5	6.5	10,001 - 15,000 Baht	
15,001 - 20,000 บาท	18.8	13.7	45.9	81.7	39.1	3.5	-	0.5	0.6	0.6	15,001 - 20,000 Baht	
20,001 - 30,000 บาท	21.1	9.1	29.3	157.4	38.4	2.8	-	-	1.1	1.1	20,001 - 30,000 Baht	
มากกว่า 30,000 บาท	18.8	7.0	6.2	26.1	7.3	2.2	-	-	0.8	0.8	More than 30,000 Baht	
ไม่ทราบ	1.3	3.5	6.1	5.8	3.9	4.1	0.6	-	7.0	7.0	Unknown	

กรุงเทพมหานคร

ตารางสถิติ กรุงเทพมหานคร

- ตารางที่ 1 จำนวนประชากร จำแนกตามกลุ่มอายุ สถานภาพแรงงาน และ เพศ
- ตารางที่ 2 จำนวนประชากรอายุ 15 ปี ขึ้นไป จำแนกตามสถานภาพสมรส สถานภาพแรงงาน และ เพศ
- ตารางที่ 3 จำนวนประชากรอายุ 15 ปีขึ้นไป จำแนกตามระดับการศึกษาที่สำเร็จ สถานภาพแรงงาน และ เพศ
- ตารางที่ 4 ผู้มีงานทำ จำแนกตามระดับการศึกษาที่สำเร็จ อาชีพ และ เพศ
- ตารางที่ 5 ผู้มีงานทำ จำแนกตามระดับการศึกษาที่สำเร็จ อุตสาหกรรม และ เพศ
- ตารางที่ 6 ผู้มีงานทำ จำแนกตามสถานภาพการทำงาน อาชีพ และ เพศ
- ตารางที่ 7 ผู้มีงานทำ จำแนกตามสถานภาพการทำงาน อุตสาหกรรม และ เพศ
- ตารางที่ 8 ผู้มีงานทำ จำแนกตามอาชีพ จำนวนชั่วโมงทำงานต่อสัปดาห์ การมีเวลาเหลือพอที่จะทำงานเพิ่มขึ้น และ เพศ
- ตารางที่ 9 ผู้มีงานทำ จำแนกตามอุตสาหกรรม จำนวนชั่วโมงทำงานต่อสัปดาห์ การมีเวลาเหลือพอที่จะทำงานเพิ่มขึ้น และ เพศ
- ตารางที่ 10 ผู้มีงานทำ จำแนกตามสถานภาพการทำงาน จำนวนชั่วโมงทำงานต่อสัปดาห์ การมีเวลาเหลือพอที่จะทำงานเพิ่มขึ้น และ เพศ
- ตารางที่ 11 ผู้มีงานทำ จำแนกตามกลุ่มอายุ ชั่วโมงการทำงานต่อสัปดาห์ การมีเวลาเหลือพอที่จะทำงานเพิ่มขึ้น และ เพศ
- ตารางที่ 12 จำนวนผู้ว่างงาน ที่หางานทำ จำแนกตามระยะเวลาที่หางานทำ ระดับการศึกษาที่สำเร็จ และ เพศ
- ตารางที่ 13 จำนวนผู้ว่างงาน ที่เคยทำงานมาก่อน จำแนกอาชีพที่ทำครั้งสุดท้าย อุตสาหกรรมที่ทำครั้งสุดท้าย และ เพศ
- ตารางที่ 14 ลูกจ้าง จำแนกตามค่าจ้างเฉลี่ย ผลประโยชน์อื่นๆ ที่ได้รับ อุตสาหกรรม และ เพศ
- ตารางที่ 15 ลูกจ้างเอกชน จำแนกตามค่าจ้างเฉลี่ย ผลประโยชน์อื่นๆ ที่ได้รับ อุตสาหกรรม และ เพศ
- ตารางที่ 16 ลูกจ้างรัฐบาล จำแนกตามค่าจ้างเฉลี่ย ผลประโยชน์อื่นๆ ที่ได้รับ อุตสาหกรรม และ เพศ
- ตารางที่ 17 ลูกจ้าง จำแนกตาม อาชีพ ระดับของรายได้ และ เพศ
- ตารางที่ 18 ลูกจ้าง จำแนกตาม อุตสาหกรรม ระดับของรายได้ และ เพศ

ตารางที่ 1 จำนวนประชากร จำแนกตามกลุ่มอายุ สถานภาพแรงงาน และเพศ กรุงเทพมหานคร

TABLE 1 POPULATION BY AGE GROUP, LABOR FORCE STATUS AND SEX, BANGKOK

ไตรมาสที่ 1/2549 : Quarter 1/2006

หน่วยเป็นพัน : in Thousands

สถานภาพแรงงาน	รวม							LABOR FORCE STATUS		
	< 15	15-19	20-24	25-29	30-34	35-39	40-49		50-59	>= 60
ยอดรวม	1,174.1	416.1	571.1	779.1	757.1	684.6	1,124.1	708.5	616.5	TOTAL
กำลังแรงงานรวม	-	85.1	293.4	681.2	698.0	609.7	946.7	500.2	98.8	Total Labor Force
1. กำลังแรงงานปัจจุบัน	-	85.1	293.4	681.2	698.0	609.7	945.5	499.6	98.8	1. Current labor force
1.1 ผู้มีงานทำ	-	79.7	278.2	662.5	689.7	606.3	943.1	497.9	98.8	1.1 Employed
- ทำงาน	-	79.7	274.8	661.1	689.3	603.5	941.8	495.6	98.5	- At work
- ไม่ทำงานแต่มีงานประจำ	11.9	-	3.4	1.4	0.4	2.8	1.3	2.3	0.4	- With job but not at work
1.2 ผู้ว่างงาน	-	5.4	15.2	18.7	8.3	3.5	2.4	1.7	-	1.2 Unemployed
- ทวงงานทำ	15.5	0.8	5.7	5.5	1.1	2.1	-	0.4	-	- Looking for work
- ไม่หางานทำพร้อมที่จะทำงาน	39.6	4.6	9.5	13.2	7.2	1.4	2.4	1.3	-	- Not looking/available for work
2. กำลังแรงงานที่รอฤดูกาล	1.7	-	-	-	-	-	1.2	0.6	-	2. Seasonally inactive labor force
ผู้ไม่อยู่ในกำลังแรงงาน	1,744.0	331.0	277.7	97.9	59.1	74.8	177.4	208.3	517.7	Persons not in Labor Force
1. ทำงานบ้าน	568.7	12.4	18.4	39.0	46.5	63.6	135.4	160.6	92.8	1. Household work
2. เรียนหนังสือ	604.9	303.2	246.2	48.6	4.2	2.2	-	-	0.6	2. Studies
3. ยังเด็ก หรือไม่สามารถทำงานได้	430.7	2.9	2.1	2.3	3.8	3.6	11.1	12.7	392.2	3. Too young/old/incapable of work
4. อื่น ๆ	139.7	12.5	11.1	8.1	4.7	5.4	30.9	35.0	32.0	4. Others
ผู้มีอายุต่ำกว่า 15 ปี	1,174.1	1,174.1	-	-	-	-	-	-	-	Persons under 15 years of age

ตารางที่ 1 จำนวนประชากร จำแนกตามกลุ่มอายุ สถานภาพแรงงาน และเพศ กรุงเทพมหานคร
TABLE 1 POPULATION BY AGE GROUP, LABOR FORCE STATUS AND SEX, BANGKOK

ไตรมาสที่ 1/2549 : Quarter 1/2006

หน่วยเป็นพัน : in Thousands

สถานภาพแรงงาน	รวม							LABOR FORCE STATUS			
	Total	<15	15-19	20-24	25-29	30-34	35-39	40-49	50-59	>=60	MALE
ชาย	3,220.8	604.6	205.8	269.6	363.1	354.5	317.5	517.8	326.8	261.0	MALE
กำลังแรงงานรวม	2,028.9	-	45.5	158.1	336.0	345.2	313.2	483.9	285.4	61.7	Total Labor Force
1. กำลังแรงงานปัจจุบัน	2,028.9	-	45.5	158.1	336.0	345.2	313.2	483.9	285.4	61.7	1. Current labor force
1.1 ผู้มีงานทำ	2,005.1	-	42.6	151.6	329.1	342.0	311.3	482.0	284.6	61.7	1.1 Employed
- ทำงาน	1,999.1	-	42.6	149.6	328.1	342.0	310.1	481.2	283.7	61.7	- At work
- ไม่ทำงานแต่มีงานประจำ	6.0	-	-	2.0	1.1	-	1.2	0.8	0.9	-	- With job but not at work
1.2 ผู้ว่างงาน	23.9	-	2.8	6.5	6.9	3.1	1.8	1.9	0.8	-	1.2 Unemployed
- หางานทำ	5.2	-	-	1.9	1.1	0.5	1.3	-	0.4	-	- Looking for work
- ไม่หางานทำ/พร้อมที่จะทำงาน	18.7	-	2.8	4.7	5.8	2.7	0.5	1.9	0.3	-	- Not looking/available for work
2. กำลังแรงงานที่รอฤดูกาล	-	-	-	-	-	-	-	-	-	-	2. Seasonally inactive labor force
ผู้ไม่อยู่ในกำลังแรงงาน	587.2	-	160.4	111.4	27.1	9.3	4.3	33.9	41.4	199.3	Persons not in Labor Force
1. ทำงานบ้าน	29.0	-	1.4	2.3	1.8	1.2	1.1	6.7	9.2	5.2	1. Household work
2. เรียนหนังสือ	266.4	-	148.5	99.2	17.2	1.6	-	-	-	-	2. Studies
3. ยังเด็ก หรือ/ไม่สามารถทำงานได้	192.5	-	2.5	1.5	2.0	3.3	0.8	6.5	6.7	169.2	3. Too young/old/incapable of work
4. อื่น ๆ	99.4	-	7.9	8.5	6.2	3.3	2.4	20.7	25.6	24.8	4. Others
ผู้มีอายุต่ำกว่า 15 ปี	604.6	604.6	-	-	-	-	-	-	-	-	Persons under 15 years of age
หญิง	3,610.4	569.5	210.2	301.6	416.0	402.7	367.1	606.3	381.7	355.5	FEMALE
กำลังแรงงานรวม	1,884.1	-	39.6	135.3	345.2	352.8	296.6	462.8	214.8	37.1	Total Labor Force
1. กำลังแรงงานปัจจุบัน	1,882.4	-	39.6	135.3	345.2	352.8	296.6	461.6	214.2	37.1	1. Current labor force
1.1 ผู้มีงานทำ	1,851.1	-	37.1	126.6	333.4	347.7	294.9	461.1	213.3	37.1	1.1 Employed
- ทำงาน	1,845.2	-	37.1	125.2	333.1	347.2	293.4	460.6	211.9	36.8	- At work
- ไม่ทำงานแต่มีงานประจำ	5.9	-	-	1.4	0.3	0.4	1.5	0.5	1.4	0.4	- With job but not at work
1.2 ผู้ว่างงาน	31.2	-	2.5	8.7	11.8	5.2	1.7	0.5	0.9	-	1.2 Unemployed
- หางานทำ	10.3	-	0.8	3.8	4.4	0.6	0.7	-	-	-	- Looking for work
- ไม่หางานทำ/พร้อมที่จะทำงาน	20.9	-	1.8	4.9	7.4	4.6	0.9	0.5	0.9	-	- Not looking/available for work
2. กำลังแรงงานที่รอฤดูกาล	1.7	-	-	-	-	-	-	1.2	0.6	-	2. Seasonally inactive labor force
ผู้ไม่อยู่ในกำลังแรงงาน	1,156.8	-	170.7	166.3	70.8	49.8	70.5	143.5	166.9	318.4	Persons not in Labor Force
1. ทำงานบ้าน	539.7	-	11.0	16.1	37.2	45.3	62.4	128.7	151.4	87.6	1. Household work
2. เรียนหนังสือ	338.5	-	154.7	147.1	31.4	2.6	2.2	-	-	0.6	2. Studies
3. ยังเด็ก หรือ/ไม่สามารถทำงานได้	238.2	-	0.4	0.5	0.4	0.5	2.9	4.6	6.0	223.0	3. Too young/old/incapable of work
4. อื่น ๆ	40.3	-	4.6	2.6	1.9	1.4	3.0	10.2	9.5	7.2	4. Others
ผู้มีอายุต่ำกว่า 15 ปี	569.5	569.5	-	-	-	-	-	-	-	-	Persons under 15 years of age

ตารางที่ 2 จำนวนประชากรอายุ 15 ปีขึ้นไป จำแนกตามสถานภาพสมรส สถานภาพแรงงาน และเพศ กรุงเทพมหานคร

TABLE 2 POPULATION 15 YEARS AND OVER BY MARITAL STATUS, LABOR FORCE STATUS AND SEX, BANGKOK

ไตรมาสที่ 1/2549 : Quarter 1/2006

หน่วยเป็นพัน : in Thousands

สถานภาพแรงงาน	รวม	เคยสมรส Ever-Married				LABOR FORCE STATUS	
		โสด Single	สมรส Married	หม้าย Widowed	หย่า Divorced		
ยอดรวม	5,657.0	2,089.9	3,041.2	323.9	91.9	1.0	TOTAL
กำลังแรงงานรวม	3,913.0	1,340.0	2,307.1	115.0	70.1	80.3	Total Labor Force
1. กำลังแรงงานปัจจุบัน	3,911.3	1,338.8	2,307.1	114.5	70.1	80.3	1. Current labor force
1.1 ผู้มีงานทำ	3,856.2	1,301.0	2,292.6	113.0	68.8	80.3	1.1 Employed
- ทำงาน	3,844.3	1,297.2	2,285.7	113.0	68.4	79.6	- At work
- ไม่ทำงานแต่มีงานประจำ	11.9	3.9	6.9	-	0.5	0.7	- With job but not at work
1.2 ผู้ว่างงาน	55.1	37.8	14.6	1.5	1.3	-	1.2 Unemployed
- หางานทำ	15.5	12.6	2.3	-	0.6	-	- Looking for work
- ไม่หางานทำ/พร้อมที่จะทำงาน	39.6	25.2	12.2	1.5	0.7	-	- Not looking/available for work
2. กำลังแรงงานที่รอฤดูกาล	1.7	1.2	-	0.6	-	-	2. Seasonally inactive labor force
ผู้ไม่อยู่ในกำลังแรงงาน	1,744.0	749.9	734.1	208.9	21.7	28.9	Persons not in Labor Force
1. ทำงานบ้าน	568.7	44.0	440.0	54.2	13.9	16.7	1. Household work
2. เรียนหนังสือ	604.9	594.9	8.8	0.6	0.6	-	2. Studies
3. ยังเด็ก ขรา/ไม่สามารถทำงานได้	430.7	56.1	214.1	146.4	4.3	9.3	3. Too young/old/incapable of work
4. อื่น ๆ	139.7	54.9	71.2	7.8	3.0	2.9	4. Others

ตารางที่ 2 จำนวนประชากรอายุ 15 ปีขึ้นไป จำแนกตามสถานภาพสมรส สถานภาพแรงงาน และเพศ กรุงเทพมหานคร
TABLE 2 POPULATION 15 YEARS AND OVER BY MARITAL STATUS, LABOR FORCE STATUS AND SEX, BANGKOK

ไตรมาสที่ 1/2549 : Quarter 1/2006

หน่วยเป็นพัน : In Thousands

สถานภาพแรงงาน	รวม	เคยสมรส Ever-Married				LABOR FORCE STATUS
		โสด	สมรส	หม้าย	แยกกันอยู่	
	Total	Single	Married	Widowed	Divorced	Unknown
ชาย						MALE
กำลังแรงงานรวม	2,616.1	971.2	1,526.9	54.5	24.5	0.5
1. กำลังแรงงานปัจจุบัน	2,028.9	645.7	1,309.8	22.5	19.5	-
1.1 ผู้มีงานทำ	2,028.9	645.7	1,309.8	22.5	19.5	-
- ทำงาน	2,005.1	630.1	1,302.6	22.0	18.8	-
- ไม่ทำงานแต่มีงานประจำ	1,999.1	627.1	1,300.1	22.0	18.3	-
1.2 ผู้ว่างงาน	6.0	3.0	2.5	-	0.5	-
- หางานทำ	23.9	15.5	7.2	0.4	0.7	-
- ไม่ทำงานที่พร้อมที่จะทำงาน	5.2	4.0	1.2	-	-	-
2. กำลังแรงงานที่รอดูดอก	18.7	11.5	6.1	0.4	0.7	-
ผู้ไม่อยู่ในกำลังแรงงาน	-	-	-	-	-	-
1. ทำงานบ้าน	587.2	325.5	217.1	32.1	5.0	0.5
2. เรียนหนังสือ	29.0	8.5	15.6	2.7	0.8	-
3. ยังเด็ก หรือไม่สามารถทำงานได้	266.4	264.4	2.0	-	-	-
4. อื่น ๆ	192.5	21.3	138.9	25.7	1.7	0.5
หญิง						FEMALE
กำลังแรงงานรวม	3,040.9	1,118.7	1,514.3	269.4	67.4	0.5
1. กำลังแรงงานปัจจุบัน	1,884.1	694.3	997.3	92.6	50.7	0.5
1.1 ผู้มีงานทำ	1,882.4	693.2	997.3	92.0	50.7	0.5
- ทำงาน	1,851.1	670.9	990.0	91.0	50.1	0.5
- ไม่ทำงานแต่มีงานประจำ	1,845.2	670.1	985.6	91.0	50.1	0.5
1.2 ผู้ว่างงาน	5.9	0.8	4.4	-	-	-
- หางานทำ	31.2	22.2	7.4	1.1	0.6	-
- ไม่ทำงานที่พร้อมที่จะทำงาน	10.3	8.5	1.2	-	0.6	-
2. กำลังแรงงานที่รอดูดอก	20.9	13.7	6.2	1.1	-	-
ผู้ไม่อยู่ในกำลังแรงงาน	1.7	1.2	-	0.6	-	-
1. ทำงานบ้าน	1,156.8	424.4	516.9	176.8	16.8	-
2. เรียนหนังสือ	539.7	35.5	424.4	51.5	13.1	-
3. ยังเด็ก หรือไม่สามารถทำงานได้	338.5	330.5	6.8	0.6	0.6	-
4. อื่น ๆ	238.2	34.8	75.2	120.7	2.7	-
	40.3	23.5	10.6	4.1	0.5	-

ตารางที่ 3 จำนวนประชากรอายุ 15 ปีขึ้นไป จำแนกตามระดับการศึกษาที่สำเร็จ สถานภาพแรงงาน และเพศ กรุงเทพมหานคร
TABLE 3 POPULATION 15 YEARS AND OVER BY LEVEL OF EDUCATIONAL ATTAINMENT, LABOR FORCE STATUS AND SEX, BANGKOK

ไตรมาสที่ 1/2549 : Quarter 1/2006

หน่วยเป็นพัน : In Thousands

สถานภาพแรงงาน	รวม	ไม่มี การศึกษา	ต่ำกว่า ประถมศึกษา	ประถมศึกษา ตอนต้น	มัธยมศึกษาตอนปลาย			อุดมศึกษา			อื่นๆ ^{1/}	ไม่ทราบ	LABOR FORCE STATUS	
					None	Less than Elementary	Elementary	Secondary	Upper Secondary Level	Higher Level				Others
ยอดรวม	5,657.0	177.8	1,091.9	787.7	881.3	804.1	305.3	1.1	1,193.6	276.9	99.9	0.9	36.7	TOTAL
กำลังแรงงานรวม	3,913.0	58.2	671.7	627.2	550.0	390.7	232.3	0.4	1,052.6	227.8	77.3	0.7	24.4	Total Labor Force
1. กำลังแรงงานปัจจุบัน	3,911.3	58.2	669.9	627.2	550.0	390.7	232.3	0.4	1,052.6	227.8	77.3	0.7	24.4	1. Current labor force
1.1 ผู้มีงานทำ	3,856.2	57.8	668.2	621.1	543.6	384.4	228.0	0.4	1,025.3	225.0	77.3	0.7	24.4	1.1 Employed
- ทำงาน	3,844.3	57.8	664.7	618.2	542.4	383.2	228.0	0.4	1,024.5	222.8	77.3	0.7	24.4	- At work
- ไม่ทำงานแต่มีงานประจำ	11.9	-	3.5	2.9	1.2	1.2	-	-	0.8	2.2	-	-	-	- With job but not at work
1.2 ผู้ว่างงาน	55.1	0.3	1.8	6.1	6.4	6.3	4.3	-	27.3	2.7	-	-	-	1.2 Unemployed
- หางานทำ	15.5	-	-	0.8	1.0	1.5	1.2	-	10.2	0.9	-	-	-	- Looking for work
- ไม่หางานทำพร้อมที่จะทำงาน	39.6	0.3	1.8	5.3	5.4	4.8	3.2	-	17.1	1.8	-	-	-	- Not looking/available for work
2. กำลังแรงงานที่รอดูกาล	1.7	-	1.7	-	-	-	-	-	-	-	-	-	-	2. Seasonally inactive labor force
ผู้ไม่อยู่ในกำลังแรงงาน	1,744.0	119.6	420.2	160.5	331.3	413.4	73.0	0.7	141.0	49.1	22.6	0.2	12.4	Persons not in Labor Force
1. ทำงานบ้าน	568.7	31.2	211.0	80.4	81.9	40.6	37.0	-	51.5	19.6	10.9	-	4.7	1. Household work
2. เรียนหนังสือ	604.9	-	1.5	31.7	188.6	337.6	14.1	-	25.5	5.7	0.3	-	-	2. Studies
3. ยังเด็ก/ยังไม่สามารถทำงานได้	430.7	87.5	186.8	29.7	31.8	20.9	12.3	0.7	35.7	13.6	7.1	0.2	4.4	3. Too young/old/incapable of work
4. อื่นๆ	139.7	0.9	20.9	18.8	29.1	14.4	9.6	-	28.3	10.3	4.3	-	3.3	4. Others

1/ รวมอาชีพระยะสั้น 1/ Including Short Course Vocational

ตารางที่ 3 จำนวนประชากรอายุ 15 ปีขึ้นไป จำแนกตามระดับการศึกษาที่สำเร็จ สถานภาพแรงงาน และเพศ กรุงเทพมหานคร (ต่อ)

TABLE 3 POPULATION 15 YEARS AND OVER BY LEVEL OF EDUCATIONAL ATTAINMENT, LABOR FORCE STATUS AND SEX, BANGKOK (Contd)

สถานภาพแรงงาน	รวม	ไม่มี การศึกษา	ต่ำกว่า ประถมศึกษา	ต่ำกว่า ประถมศึกษา Less than Elementary	ประถมศึกษา Elementary	มัธยมศึกษาตอนปลาย Upper Secondary Level				อุดมศึกษา Higher Level				ไม่ทราบ อื่นๆ	LABOR FORCE STATUS
						มัธยมศึกษา ตอนต้น	สายสามัญ General/ Academic	สายอาชีพ- ศึกษา Vocational	สายวิชา- การศึกษา Teacher Training	สายวิชาการ Academic	สายวิชาชีพ Technical Education	สายวิชา- การศึกษา Teacher Training	สายวิชา การศึกษา		
ยอดรวม	5,657.0	177.8	1,091.9	787.7	881.3	804.1	1,193.6	276.9	99.9	0.9	36.7	TOTAL			
ชาย	2,616.1	53.1	428.3	401.3	485.2	367.9	518.8	146.8	26.9	0.2	20.3	MALE			
กำลังแรงงานรวม	2,028.9	25.1	330.0	353.1	341.5	213.4	463.8	122.9	23.8	-	15.0	Total Labor Force			
1. กำลังแรงงานปัจจุบัน	2,028.9	25.1	330.0	353.1	341.5	213.4	463.8	122.9	23.8	-	15.0	1. Current labor force			
1.1 ผู้มีงานทำ	2,005.1	25.1	328.2	349.9	338.8	211.5	454.5	121.2	23.8	-	15.0	1.1 Employed			
- ทำงาน	1,999.1	25.1	327.0	348.3	337.8	210.6	454.5	120.0	23.8	-	15.0	- At work			
- ไม่ทำงานแต่มีงานประจำ	6.0	-	1.3	1.5	1.0	0.9	-	1.2	-	-	-	- With job but not at work			
1.2 ผู้ว่างงาน	23.9	-	1.8	3.2	2.6	1.9	9.3	1.7	-	-	-	1.2 Unemployed			
- หางานทำ	5.2	-	-	-	-	0.7	2.7	0.9	-	-	-	- Looking for work			
- ไม่ทำงานทำพร้อมที่จะทำงาน	18.7	-	1.8	3.2	2.6	1.2	6.6	0.8	-	-	-	- Not looking/available for work			
2. กำลังแรงงานที่รอฤดูกาล	-	-	-	-	-	-	-	-	-	-	-	2. Seasonally inactive labor force			
ผู้อยู่ในกำลังแรงงาน	587.2	28.0	98.3	48.3	143.7	154.5	26.9	55.0	3.1	0.2	5.3	Persons not in Labor Force			
1. ทำงานบ้าน	29.0	1.2	6.9	4.4	6.4	1.1	2.3	4.3	1.5	-	0.9	1. Household work			
2. เรียนหนังสือ	266.4	-	-	16.6	96.5	130.1	7.7	10.6	4.6	0.3	-	2. Studies			
3. ยังเด็ก ตรา/ไม่สามารถทำงานได้	192.5	26.3	77.2	15.1	21.3	10.6	8.2	23.2	8.0	0.2	2.2	3. Too young/old/incapable of work			
4. อื่น ๆ	99.4	0.5	14.2	12.2	19.6	12.6	8.8	17.0	9.8	2.6	2.3	4. Others			
หญิง	3,040.9	124.7	663.6	386.4	396.1	436.2	138.0	674.7	130.0	0.7	16.4	FEMALE			
กำลังแรงงานรวม	1,884.1	33.1	341.7	274.1	208.5	177.3	91.9	588.8	104.8	0.7	9.3	Total Labor Force			
1. กำลังแรงงานปัจจุบัน	1,882.4	33.1	339.9	274.1	208.5	177.3	91.9	588.8	104.8	0.7	9.3	1. Current labor force			
1.1 ผู้มีงานทำ	1,851.1	32.7	339.9	271.2	204.8	173.0	90.9	570.7	103.8	0.7	9.3	1.1 Employed			
- ทำงาน	1,845.2	32.7	337.7	269.9	204.6	172.6	90.9	570.0	102.8	0.7	9.3	- At work			
- ไม่ทำงานแต่มีงานประจำ	5.9	-	2.2	1.4	0.2	0.3	-	0.8	1.0	-	-	- With job but not at work			
1.2 ผู้ว่างงาน	31.2	0.3	-	2.9	3.7	4.3	1.0	18.0	1.0	-	-	1.2 Unemployed			
- หางานทำ	10.3	-	-	0.8	1.0	0.8	0.3	7.5	-	-	-	- Looking for work			
- ไม่ทำงานทำพร้อมที่จะทำงาน	20.9	0.3	-	2.1	2.7	3.5	0.7	10.6	1.0	-	-	- Not looking/available for work			
2. กำลังแรงงานที่รอฤดูกาล	1.7	-	1.7	-	-	-	-	-	-	-	-	2. Seasonally inactive labor force			
ผู้อยู่ในกำลังแรงงาน	1,156.8	91.6	322.0	112.3	187.6	256.9	46.1	86.0	25.2	-	7.1	Persons not in Labor Force			
1. ทำงานบ้าน	539.7	30.0	204.2	75.9	75.6	39.5	34.7	47.2	18.0	10.9	3.8	1. Household work			
2. เรียนหนังสือ	338.5	-	1.5	15.1	92.0	207.5	6.4	14.9	1.1	-	-	2. Studies			
3. ยังเด็ก ตรา/ไม่สามารถทำงานได้	238.2	61.2	109.6	14.6	10.6	10.2	4.1	12.6	5.6	6.9	2.2	3. Too young/old/incapable of work			
4. อื่น ๆ	40.3	0.4	6.7	6.6	9.5	1.7	0.9	11.3	0.5	-	1.0	4. Others			

1/ รวมอาชีพระยะสั้น 1/ Including Short Course Vocational

ตารางที่ 3 จำนวนประชากรอายุ 15 ปีขึ้นไป จำแนกตามระดับการศึกษาที่สำเร็จ สถานภาพแรงงาน และเพศ กรุงเทพมหานคร
TABLE 3 POPULATION 15 YEARS AND OVER BY LEVEL OF EDUCATIONAL ATTAINMENT, LABOR FORCE STATUS AND SEX, BANGKOK

ไตรมาสที่ 1/2549 : Quarter 1/2006

หน่วยเป็นพัน : In Thousands

สถานภาพแรงงาน	รวม	ไม่มี การศึกษา	ต่ำกว่า ประถมศึกษา	ประถมศึกษา	มัธยมศึกษา ตอนต้น	มัธยมศึกษาตอนปลาย				อุดมศึกษา				อื่นๆ	ไม่ทราบ	LABOR FORCE STATUS		
						Upper Secondary Level		Higher Level		Academic		Technical Education					Others	Unknown
						General/ Academic	Vocational	Teacher Training	Academic	Higher Technical Education	Teacher Training							
ชาย	2,616.1	53.1	428.3	401.3	485.2	367.9	167.3	-	518.8	146.8	26.9	0.2	20.3			MALE		
กำลังแรงงานรวม	2,028.9	25.1	330.0	353.1	341.5	213.4	140.4	-	463.8	122.9	23.8	-	15.0			Total Labor Force		
1. กำลังแรงงานปัจจุบัน	2,028.9	25.1	330.0	353.1	341.5	213.4	140.4	-	463.8	122.9	23.8	-	15.0			1. Current labor force		
1.1 ผู้มีงานทำ	2,005.1	25.1	328.2	349.9	338.8	211.5	137.0	-	454.5	121.2	23.8	-	15.0			1.1 Employed		
- ทำงาน	1,999.1	25.1	327.0	348.3	337.8	210.6	137.0	-	454.5	120.0	23.8	-	15.0			- At work		
- ไม่ทำงานแต่มีงานประจำ	6.0	-	1.3	1.5	1.0	0.9	-	-	-	1.2	-	-	-			- With job but not at work		
1.2 ผู้ว่างงาน	23.9	-	1.8	3.2	2.6	1.9	3.3	-	9.3	1.7	-	-	-			1.2 Unemployed		
- หางานทำ	5.2	-	-	-	-	0.7	0.9	-	2.7	0.9	-	-	-			- Looking for work		
- ไม่หางานทำ/พร้อมที่จะทำงาน	18.7	-	1.8	3.2	2.6	1.2	2.5	-	6.6	0.8	-	-	-			- Not looking/available for work		
2. กำลังแรงงานที่รอฤดูกาล	-	-	-	-	-	-	-	-	-	-	-	-	-			2. Seasonally inactive labor force		
ผู้ไม่อยู่ในกำลังแรงงาน	587.2	28.0	98.3	48.3	143.7	154.5	26.9	-	55.0	23.9	3.1	0.2	5.3			Persons not in Labor Force		
1. ทำงานบ้าน	29.0	1.2	6.9	4.4	6.4	1.1	2.3	-	4.3	1.5	-	-	0.9			1. Household work		
2. เรียนหนังสือ	266.4	-	-	16.6	96.5	130.1	7.7	-	10.6	4.6	0.3	-	-			2. Studies		
3. ยังเด็ก ขาด/ไม่สมารถทำงานได้	192.5	26.3	77.2	15.1	21.3	10.6	8.2	-	23.2	8.0	0.3	0.2	2.2			3. Too young/old/incapable of work		
4. อื่น ๆ	99.4	0.5	14.2	12.2	19.6	12.6	8.8	-	17.0	9.8	2.6	-	2.3			4. Others		
หญิง	3,040.9	124.7	663.6	386.4	396.1	436.2	138.0	1.1	674.7	130.0	73.0	0.7	16.4			FEMALE		
กำลังแรงงานรวม	1,884.1	33.1	341.7	274.1	208.5	177.3	91.9	0.4	588.8	104.8	53.6	0.7	9.3			Total Labor Force		
1. กำลังแรงงานปัจจุบัน	1,882.4	33.1	339.9	274.1	208.5	177.3	91.9	0.4	588.8	104.8	53.6	0.7	9.3			1. Current labor force		
1.1 ผู้มีงานทำ	1,851.1	32.7	339.9	271.2	204.8	173.0	90.9	0.4	570.7	103.8	53.6	0.7	9.3			1.1 Employed		
- ทำงาน	1,845.2	32.7	337.7	269.9	204.6	172.6	90.9	0.4	570.0	102.8	53.6	0.7	9.3			- At work		
- ไม่ทำงานแต่มีงานประจำ	5.9	-	2.2	1.4	0.2	0.3	-	-	0.8	1.0	-	-	-			- With job but not at work		
1.2 ผู้ว่างงาน	31.2	0.3	-	2.9	3.7	4.3	1.0	-	18.0	1.0	-	-	-			1.2 Unemployed		
- หางานทำ	10.3	-	-	0.8	1.0	0.8	0.3	-	7.5	-	-	-	-			- Looking for work		
- ไม่หางานทำ/พร้อมที่จะทำงาน	20.9	0.3	-	2.1	2.7	3.5	0.7	-	10.6	1.0	-	-	-			- Not looking/available for work		
2. กำลังแรงงานที่รอฤดูกาล	1.7	-	1.7	-	-	-	-	-	-	-	-	-	-			2. Seasonally inactive labor force		
ผู้ไม่อยู่ในกำลังแรงงาน	1,156.8	91.6	322.0	112.3	187.6	258.9	46.1	0.7	86.0	25.2	19.5	-	7.1			Persons not in Labor Force		
1. ทำงานบ้าน	539.7	30.0	204.2	75.9	75.6	39.5	34.7	-	47.2	18.0	10.9	-	3.8			1. Household work		
2. เรียนหนังสือ	338.5	-	1.5	15.1	92.0	207.5	6.4	-	14.9	1.1	-	-	-			2. Studies		
3. ยังเด็ก ขาด/ไม่สมารถทำงานได้	238.2	61.2	109.6	14.6	10.6	10.2	4.1	0.7	12.6	5.6	6.9	-	2.2			3. Too young/old/incapable of work		
4. อื่น ๆ	40.3	0.4	6.7	6.6	9.5	1.7	0.9	-	11.3	0.5	1.7	-	1.0			4. Others		

1/ รวมอาชีพอิสระระดับสั้น 1/ Including Short Course Vocational

ตารางที่ 4 จำนวนผู้จ้างงานทำ จำแนกตามระดับการศึกษาที่สำเร็จ อาชีพ และเพศ กรุงเทพมหานคร
TABLE 4 EMPLOYED PERSONS BY LEVEL OF EDUCATIONAL ATTAINMENT, OCCUPATION AND SEX, BANGKOK

ไตรมาสที่ 1/2549 : Quarter 1/2006

หน่วยเป็นพัน : In Thousands

อาชีพ Occupation	มัธยมศึกษาตอนปลาย Upper Secondary Level										รวม Total	อาชีพ Occupation	
	ไม่มี การศึกษา None	ต่ำกว่า ประถมศึกษา Less than Elementary	ประถมศึกษา Elementary	มัธยมศึกษา ตอนต้น Lower Secondary	มัธยมศึกษา สายสามัญ General/ Academic	สายอาชีพ- ศึกษา Vocational	สายอาชีพ- การศึกษา Teacher Training	สายอาชีพ- การศึกษา Higher Technical Education	สายอาชีพ- การศึกษา Teacher Training	อื่นๆ Others			ไม่ทราบ Unknown
ยอดรวม	57.8	688.2	621.1	543.6	384.4	228.0	0.4	1,025.3	225.0	77.3	0.7	24.4	TOTAL
1. ผู้บัญญัติกฎหมายข้าราชการระดับอาวุโส และผู้จัดการ	5.0	71.6	33.3	44.4	29.6	30.4	-	205.4	34.1	9.7	-	4.9	1. Legislators, senior officials and managers
2. ผู้ประกอบวิชาชีพด้านต่างๆ	0.4	0.7	-	0.6	5.5	0.8	-	259.3	14.8	41.1	-	1.8	2. Professionals
3. ผู้ประกอบวิชาชีพด้านเทคนิคสาขาต่างๆ และอาชีพที่เกี่ยวข้อง	0.4	7.1	11.4	19.7	28.0	29.3	0.4	255.9	49.8	8.8	-	3.1	3. Technicians and associate professionals
4. เสมียน	-	9.8	11.7	38.6	57.4	50.4	-	139.1	40.3	7.7	-	0.8	4. Clerks
5. พนักงานบริการและพนักงานในร้านค้า และตลาด	19.4	179.1	130.1	144.0	105.4	41.4	-	116.6	29.5	5.4	0.7	5.2	5. Service workers and shop and market sales workers
6. ผู้ปฏิบัติงานที่มีฝีมือในด้านเกษตร และการประมง	-	12.6	5.1	0.6	2.7	2.2	-	-	3.5	1.1	-	-	6. Skilled agricultural and fishery workers
7. ผู้ปฏิบัติงานด้านความสามรถทางฝีมือ และธุรกิจการค้าที่เกี่ยวข้อง	7.9	108.0	156.5	107.8	44.1	33.0	-	15.4	30.0	0.6	-	4.6	7. Craft and related trades workers
8. ผู้ปฏิบัติการโรงงานและเครื่องจักร และผู้ปฏิบัติงานด้านการผลิตประกอบ	4.9	112.9	147.2	112.2	66.1	28.3	-	9.2	16.6	1.1	-	1.8	8. Plant and machine operators and assemblers
9. อาชีพขั้นพื้นฐานต่างๆ ในด้านการขาย และการให้บริการ	19.6	166.5	124.9	74.2	44.1	11.8	-	6.7	6.4	1.4	-	1.7	9. Elementary occupations not classifiable by occupation
10. คนงานซึ่งไม่ได้จำแนกไว้ในหมวดอื่น	0.3	-	1.0	1.8	1.4	0.4	-	17.7	0.2	0.4	-	0.5	10. Workers not classifiable by occupation

1/ รวมอาชีพระยะสั้น Including Short Course Vocational

ตารางที่ 4 จำนวนผู้มีงานทำ จำแนกตามระดับการศึกษาที่สำเร็จ อาชีพ และเพศ กรุงเทพมหานคร (ต่อ)
TABLE 4 EMPLOYED PERSONS BY LEVEL OF EDUCATIONAL ATTAINMENT, OCCUPATION AND SEX, BANGKOK (Contd.)

ไตรมาสที่ 1/2549 : Quarter 1/2006

หน่วยเป็นพัน : In Thousands

อาชีพ Occupation	รวม Total	ไม่มี การศึกษา None	ต่ำกว่า ประถมศึกษา Less than Elementary	ประถมศึกษา Elementary	มัธยมศึกษา ตอนต้น Lower Secondary	มัธยมศึกษาตอนปลาย Upper Secondary Level				อุดมศึกษา Higher Level			ไม่ทราบ Unknown	อื่น ๆ Others	OCCUPATION
						สายสามัญ General/ Academic	สายอาชีว- ศึกษา Vocational	สายวิชา- การศึกษา Teacher Training	สายวิชาการ Academic	สายวิชาชีพ Higher Technical Education	สายวิชา- การศึกษา Teacher Training				
ยอดรวม	3,856.2	57.8	668.2	621.1	543.6	384.4	228.0	0.4	1,025.3	225.0	77.3	0.7	24.4		TOTAL
ชาย	2,005.1	25.1	328.2	349.9	338.8	211.5	137.0	-	454.5	121.2	23.8	-	15.0		MALE
1. ผู้ปฏิบัติงานหมาย และผู้จัดการ	327.6	3.2	54.6	24.5	35.4	18.6	22.4	-	133.0	25.9	5.6	-	4.4		1. Legislators, senior officials and managers
2. ผู้ประกอบวิชาชีพด้านต่าง ๆ	142.8	0.4	0.7	-	0.6	4.0	-	-	124.3	3.8	7.7	-	1.4		2. Professionals
3. ผู้ประกอบวิชาชีพด้านเทคนิคสาขาต่าง ๆ	164.4	-	4.0	5.3	13.4	15.9	15.2	-	80.9	22.3	5.4	-	2.1		3. Technicians and associate professionals
4. เสมียน	107.7	-	3.9	7.4	16.8	18.9	17.2	-	34.8	7.5	1.2	-	-		4. Clerks
5. พนักงานบริการและพนักงานในร้านค้า และตลาด	317.4	6.8	49.0	55.6	67.6	49.5	23.9	-	49.2	12.4	0.4	-	3.1		5. Service workers and shop and market sales workers
6. ผู้ปฏิบัติงานที่มีฝีมือในด้านการเกษตร และการประมง	14.7	-	4.3	2.5	-	2.3	2.2	-	-	2.3	1.1	-	-		6. Skilled agricultural and fishery workers
7. ผู้ปฏิบัติงานด้านคมนาคมทางฝีมือ และธุรกิจการค้าที่เกี่ยวข้อง	365.3	6.6	70.4	102.9	83.7	31.4	26.5	-	12.5	28.2	0.6	-	2.5		7. Craft and related trades workers
8. ผู้ปฏิบัติการโรงงานและเครื่องจักร และผู้ปฏิบัติงานด้านการประกอบ	386.4	3.9	90.2	106.4	85.4	49.1	25.3	-	8.6	15.5	1.1	-	1.0		8. Plant and machine operators and assemblers
9. อาชีพพื้นฐานด้านต่าง ๆ ในด้านการขาย และการให้บริการ	168.3	4.0	51.2	44.6	35.3	21.9	4.1	-	3.5	3.4	0.3	-	-		9. Elementary occupations
10. คนงานซึ่งได้จำแนกไว้ในหมวดอื่น	10.6	0.3	-	0.6	0.6	-	0.4	-	7.7	-	0.4	-	0.5		10. Workers not classifiable by occupation

1/ รวมอาชีพระยะสั้น 1/ Including Short Course Vocational

ตารางที่ 4 จำนวนผู้มีงานทำ จำแนกตามระดับการศึกษาที่สำเร็จ อาชีพ และเพศ กรุงเทพมหานคร (ต่อ)

TABLE 4 EMPLOYED PERSONS BY LEVEL OF EDUCATIONAL ATTAINMENT, OCCUPATION AND SEX, BANGKOK (Contd.)

ไตรมาสที่ 1/2549 : Quarter 1/2006

หน่วยเป็นพัน : In Thousands

อาชีพ	มัธยมศึกษาตอนปลาย										รวม	ไม่มี การศึกษา	ต่ำกว่า ประถมศึกษา	น้อยกว่า ประถมศึกษา	ประถมศึกษา	มัธยมศึกษา ตอนต้น	มัธยมศึกษาตอนปลาย			อุดมศึกษา			อื่นๆ 1/	ไม่ทราบ	OCCUPATION
	None	Elementary	Elementary	Lower Secondary	General/ Academic	Vocational	Teacher Training	Academic	Higher Technical Education	Teacher Training							Higher Education	Higher Level	Others	Unknown					
หญิง	32.7	339.9	271.2	204.8	173.0	90.9	0.4	570.7	103.8	53.6	0.7	9.3	FEMALE												
1. ผู้บัญญัติกฎหมาย	1.8	17.0	8.8	9.0	11.1	8.0	-	72.4	8.1	4.1	-	0.5	1. Legislators, senior officials												
และผู้จัดการ	-	-	-	-	1.6	0.8	-	135.0	11.0	33.4	-	0.4	and managers												
2. ผู้ประกอบวิชาชีพด้านต่างๆ	0.4	3.2	6.1	6.2	12.1	14.2	0.4	175.0	27.5	3.4	-	1.0	2. Professionals												
3. ผู้ประกอบวิชาชีพด้านเทคนิคสาขาต่างๆ	-	6.0	4.4	21.8	38.6	33.1	-	104.3	32.8	6.5	-	0.8	3. Technicians and associate professionals												
และอาชีพที่เกี่ยวข้อง	12.6	130.1	74.5	76.4	55.9	17.5	-	67.4	17.1	5.1	0.7	2.1	4. Clerks												
4. เสิร์ช	-	8.3	2.5	0.6	0.4	-	-	-	1.2	-	-	-	5. Service workers and shop and market sales workers												
5. พนักงานบริการและพนักงานในร้านค้า	1.3	37.6	53.6	24.1	12.6	6.5	-	2.9	1.8	-	-	2.1	6. Skilled agricultural and fishery workers												
และตลาด	1.1	22.7	40.8	26.8	17.0	3.0	-	0.6	1.1	-	-	0.8	7. Craft and related trades workers												
6. ผู้ปฏิบัติงานที่มีฝีมือในด้านการเกษตร	15.6	115.3	80.2	38.9	22.3	7.7	-	3.2	3.0	1.1	-	1.7	8. Plant and machine operators and assemblers												
และกิจการค้าที่เกี่ยวข้อง	-	-	0.4	1.2	1.4	-	-	9.9	0.2	-	-	-	9. Elementary occupations												
7. ผู้ปฏิบัติงานด้านความงามทางฝีมือ	-	-	-	-	-	-	-	-	-	-	-	-	10. Workers not classifiable by occupation												
และผู้ปฏิบัติงานด้านเครื่องจักร	-	-	-	-	-	-	-	-	-	-	-	-													
และผู้ปฏิบัติงานด้านการประกอบ	-	-	-	-	-	-	-	-	-	-	-	-													
8. อาชีพพื้นฐานต่างๆ ในด้านการขาย	-	-	-	-	-	-	-	-	-	-	-	-													
และการให้บริการ	-	-	-	-	-	-	-	-	-	-	-	-													
9. คนงานซึ่งไม่ได้จำแนกไว้ในหมวดอื่น	-	-	-	-	-	-	-	-	-	-	-	-													
10. คนงานซึ่งมิได้จำแนกไว้ในหมวดอื่น	-	-	-	-	-	-	-	-	-	-	-	-													

1/ รวมอาชีพระยะสั้น

1/ Including Short Course Vocational

ตารางที่ 4 จำนวนผู้จ้างทำ จำนวนตามระดับการศึกษาที่สำเร็จ อาชีพ และเพศ กรุงเทพมหานคร
TABLE 4 EMPLOYED PERSONS BY LEVEL OF EDUCATIONAL ATTAINMENT, OCCUPATION AND SEX, BANGKOK

ไตรมาสที่ 1/2549 : Quarter 1/2006

หน่วยเป็นพัน : in Thousands

อาชีพ Occupation	รวม Total	ไม่มี การศึกษา None	ต่ำกว่า ประถมศึกษา Less than Elementary	ประถมศึกษา Elementary	มัธยมศึกษา ตอนต้น Lower Secondary	มัธยมศึกษาตอนปลาย Upper Secondary Level				อุดมศึกษา Higher Level			ไม่ทราบ อื่นๆ Others	ไม่ทราบ Unknown	อาชีพ Occupation
						สามัญ General/ Academic	สายอาชีพ Vocational	สายอาชีพ- การศึกษา Teacher Training	สายอาชีพ- การศึกษา Teacher Training	สายอาชีพ Technical Education	สายอาชีพ Higher Education				
												211.5			
ชาย	2,005.1	25.1	328.2	349.9	338.8	211.5	137.0	-	484.5	121.2	23.8	-	15.0	MALE	
1. ผู้ปฏิบัติงานนายจ้างราชการระดับอาวุโสและผู้จัดการ	327.6	3.2	54.6	24.5	35.4	18.6	22.4	-	133.0	25.9	5.6	-	4.4	1. Legislators, senior officials and managers	
2. ผู้ประกอบวิชาชีพด้านต่างๆ	142.8	0.4	0.7	-	0.6	4.0	-	124.3	3.8	7.7	7.7	-	1.4	2. Professionals	
3. ผู้ประกอบวิชาชีพด้านเทคนิคสาขาต่างๆและอาชีพที่เกี่ยวข้อง	164.4	-	4.0	5.3	13.4	15.9	15.2	-	80.9	22.3	5.4	-	2.1	3. Technicians and associate professionals	
4. เสมียน	107.7	-	3.9	7.4	16.8	18.9	17.2	-	34.8	7.5	1.2	-	-	4. Clerks	
5. พนักงานบริการและพนักงานในร้านค้าและตลาด	317.4	6.8	49.0	55.6	67.6	49.5	23.9	-	49.2	12.4	0.4	-	3.1	5. Service workers and shop and market sales workers	
6. ผู้ปฏิบัติงานที่มีฝีมือในด้านการเกษตรและภาคประมง	14.7	-	4.3	2.5	-	2.3	2.2	-	-	2.3	1.1	-	-	6. Skilled agricultural and fishery workers	
7. ผู้ปฏิบัติงานด้านคมนาคมทางบกทางเรือและธุรกิจการค้าที่เกี่ยวข้อง	365.3	6.6	70.4	102.9	83.7	31.4	26.5	-	12.5	28.2	0.6	-	2.5	7. Craft and related trades workers	
8. ผู้ปฏิบัติการโรงงานและเครื่องจักรและผู้ปฏิบัติงานด้านการประกอบ	386.4	3.9	90.2	106.4	85.4	49.1	25.3	-	8.6	15.5	1.1	-	1.0	8. Plant and machine operators and assemblers	
9. อาชีพขั้นพื้นฐานต่างๆ ในด้านการขายและการให้บริการ	168.3	4.0	51.2	44.6	35.3	21.9	4.1	-	3.5	3.4	0.3	-	-	9. Elementary occupations	
10. คนงานซึ่งมิได้จำแนกไว้ในหมวดอื่น	10.6	0.3	-	0.6	0.6	-	0.4	-	7.7	-	0.4	-	0.5	10. Workers not classifiable by occupation	
หญิง	1,851.1	32.7	399.9	271.2	204.8	173.0	90.9	0.4	570.7	103.8	53.6	0.7	9.3	FEMALE	
1. ผู้ปฏิบัติงานนายจ้างราชการระดับอาวุโสและผู้จัดการ	140.7	1.8	17.0	8.8	9.0	11.1	8.0	-	72.4	8.1	4.1	-	0.5	1. Legislators, senior officials and managers	
2. ผู้ประกอบวิชาชีพด้านต่างๆ	182.2	-	-	-	-	1.6	0.8	-	135.0	11.0	33.4	-	0.4	2. Professionals	
3. ผู้ประกอบวิชาชีพด้านเทคนิคสาขาต่างๆและอาชีพที่เกี่ยวข้อง	249.5	0.4	3.2	6.1	6.2	12.1	14.2	0.4	175.0	27.5	3.4	-	1.0	3. Technicians and associate professionals	
4. เสมียน	248.2	-	6.0	4.4	21.8	38.6	33.1	-	104.3	32.8	6.5	-	0.8	4. Clerks	
5. พนักงานบริการและพนักงานในร้านค้าและตลาด	459.3	12.6	130.1	74.5	76.4	55.9	17.5	-	67.4	17.1	5.1	0.7	2.1	5. Service workers and shop and market sales workers	
6. ผู้ปฏิบัติงานที่มีฝีมือในด้านการเกษตรและภาคประมง	13.1	-	8.3	2.5	0.6	0.4	-	-	-	1.2	-	-	-	6. Skilled agricultural and fishery workers	
7. ผู้ปฏิบัติงานด้านคมนาคมทางบกทางเรือและธุรกิจการค้าที่เกี่ยวข้อง	142.5	1.3	37.6	53.6	24.1	12.6	6.5	-	2.9	1.8	-	-	2.1	7. Craft and related trades workers	
8. ผู้ปฏิบัติการโรงงานและเครื่องจักรและผู้ปฏิบัติงานด้านการประกอบ	113.9	1.1	22.7	40.8	26.8	17.0	3.0	-	0.6	1.1	-	-	0.8	8. Plant and machine operators and assemblers	
9. อาชีพขั้นพื้นฐานต่างๆ ในด้านการขายและการให้บริการ	288.9	15.6	115.3	80.2	38.9	22.3	7.7	-	3.2	3.0	1.1	-	1.7	9. Elementary occupations	
10. คนงานซึ่งมิได้จำแนกไว้ในหมวดอื่น	13.1	-	-	0.4	1.2	1.4	-	-	9.9	0.2	-	-	-	10. Workers not classifiable by occupation	

1/ รวมอาชีพระยะสั้น 1/ Including Short Course Vocational

ตารางที่ 5 จำนวนผู้มีงานทำ จำแนกตามระดับการศึกษาที่สำเร็จ อุตสาหกรรม และเพศ กรุงเทพมหานคร
TABLE 5 EMPLOYED PERSONS BY LEVEL OF EDUCATIONAL ATTAINMENT, INDUSTRY AND SEX, BANGKOK

ไตรมาสที่ 1/2549 : Quarter:1/2006

หน่วยเป็นพัน : in Thousands

อุตสาหกรรม	รวม	ไม่มี การศึกษา	ต่ำกว่า ประถมศึกษา	ประถมศึกษา Elementary	ประถมศึกษา Elementary	มัธยมศึกษา ตอนต้น	มัธยมศึกษาตอนปลาย				อุดมศึกษา			ไม่ทราบ อื่นๆ	INDUSTRY
							Upper Secondary	สายอาชีพ- ศึกษา	สายวิชา- การศึกษา	สายวิชา- การศึกษา	Higher Level				
											General/ Academic	Vocational Education	Teacher Training		
Total	3,856.2	57.8	668.2	621.1	543.6	384.4	228.0	0.4	1,025.3	225.0	77.3	0.7	24.4	TOTAL	
ยอดรวม	3,856.2	57.8	668.2	621.1	543.6	384.4	228.0	0.4	1,025.3	225.0	77.3	0.7	24.4	TOTAL	
1. เกษตรกรรม การล่าสัตว์ และการป่าไม้	21.5	-	8.9	1.2	-	3.4	1.9	-	2.3	2.7	1.1	-	-	1. Agriculture, hunting and forestry	
2. การประมง	7.1	-	1.6	-	1.2	-	0.9	-	1.6	1.9	-	-	-	2. Fishing	
3. การทำเหมืองแร่ และเหมืองหิน	2.6	-	-	-	-	-	-	-	2.1	-	0.5	-	-	3. Mining and quarrying	
4. การผลิต	902.4	6.2	145.8	216.8	174.9	93.0	55.1	-	154.4	47.0	3.5	-	5.8	4. Manufacturing	
5. การไฟฟ้า ก๊าซ และการประปา	12.5	-	1.2	0.7	0.6	-	0.8	-	5.9	2.7	0.6	-	-	5. Electricity, gas and water supply	
5. การก่อสร้าง	203.2	6.9	51.2	43.0	28.1	11.9	10.1	-	33.5	15.2	0.9	-	2.5	6. Construction	
7. การขนส่ง การขายปลีก การซ่อมแซมยานยนต์ รถจักรยานยนต์ ของใช้ส่วนบุคคล และของใช้ ในครัวเรือน	923.8	14.5	141.5	127.3	133.4	123.7	69.3	-	227.5	70.2	10.0	0.7	5.8	7. Wholesale and retail trade, repair of motor vehicles motorcycles and personal and household goods	
8. โรงแรม และภัตตาคาร	402.2	15.0	125.3	75.8	69.2	45.9	19.7	-	34.1	10.9	3.5	-	2.8	8. Hotel and restaurants	
9. การขนส่ง สถานที่เก็บสินค้า และการคมนาคม	346.7	1.4	71.5	55.0	50.7	42.9	26.6	0.4	81.3	14.8	1.8	-	0.4	9. Transport, storage and communication	
10. การเป็นสื่อกลางทางการเงิน	147.4	0.4	3.0	2.5	3.4	4.0	5.8	-	119.4	7.9	0.4	-	0.6	10. Financial intermediation	
11. กิจการด้านสิ่งพิมพ์ที่มี การให้เช่า และกิจการทวงหนี้	270.8	1.4	35.8	34.1	29.2	17.6	10.8	-	118.5	16.4	6.7	-	0.4	11. Real estate, renting and business activities	
12. การบริหารราชการ และการป้องกันประเทศ รวมทั้งการประกันสังคมภาคบังคับ	160.3	-	7.6	11.1	8.5	7.3	14.3	-	92.5	14.2	4.4	-	0.5	12. Public administration and defence, compulsory social security	
13. การศึกษา	119.9	-	5.2	1.4	4.9	3.4	2.0	-	58.7	3.0	39.8	-	1.5	13. Education	
14. งานด้านสุขภาพ และงานสังคมสงเคราะห์	64.5	0.4	6.2	2.9	7.3	3.8	2.5	-	32.3	7.1	1.4	-	0.5	14. Health and social work	
15. กิจการด้านบริการชุมชน สังคม และการบริการ ส่วนบุคคลอื่นๆ	143.0	2.9	26.9	23.5	17.8	18.6	4.4	-	37.7	8.0	2.5	-	0.8	15. Other community, social and personal service activity	
16. ลูกจ้างในครัวเรือนส่วนบุคคล	92.3	8.7	35.7	24.4	12.4	6.6	3.1	-	-	-	-	-	1.4	16. Private households with employed persons	
17. องค์การระหว่างประเทศและองค์การต่างประเทศ อื่นๆ และสมาชิก	2.0	-	0.9	-	-	-	-	-	1.1	-	-	-	-	17. Extra-territorial organizations and bodies	
18. ไม่ทราบ	33.8	-	-	1.4	2.1	2.4	0.9	-	22.4	3.1	-	-	1.6	18. Unknown	

1/ รวมอาชีพจะระยะสั้น 1/ Including Short Course Vocational

ตารางที่ 5 จำนวนผู้มีงานทำ จำแนกตามระดับการศึกษาที่สำเร็จ อุตสาหกรรม และเพศ กรุงเทพมหานคร (ต่อ)
TABLE 5 EMPLOYED PERSONS BY LEVEL OF EDUCATIONAL ATTAINMENT, INDUSTRY AND SEX, BANGKOK (Contd.)

อุตสาหกรรม	มัธยมศึกษาตอนปลาย										อุดมศึกษา			ไม่ทราบ	อื่นๆ	INDUSTRY
	รวม	ไม่มี การศึกษา	ต่ำกว่า ประถมศึกษา	ประถมศึกษา ตอนต้น	สายสามัญ General/ Academic	สายอาชีว- ศึกษา		สายวิชาการ Academic	สายวิชาชีพ		อื่นๆ	ไม่ทราบ	TOTAL			
						Lower Secondary	Vocational		Teacher Training	Higher Technical Education						
ยอดรวม	3,856.2	57.8	668.2	621.1	543.6	384.4	228.0	0.4	1,025.3	225.0	77.3	0.7	24.4			
ชาย	2,005.1	25.1	328.2	349.9	338.8	211.5	137.0	-	454.5	121.2	23.8	-	15.0	MALE		
1. เกษตรกรรม การก่อสร้าง และการป่าไม้	10.5	-	3.1	-	-	2.9	1.9	-	-	1.5	1.1	-	-	1. Agriculture, hunting and forestry		
2. การประมง	5.0	-	1.1	-	0.7	-	0.9	-	0.6	1.9	-	-	-	2. Fishing		
3. การทำเหมืองแร่ และเหมืองหิน	1.5	-	-	-	-	-	-	-	1.0	-	0.5	-	-	3. Mining and quarrying		
4. การผลิต	457.3	2.7	71.9	106.8	100.8	44.3	26.7	-	69.8	28.2	2.2	-	3.9	4. Manufacturing		
5. การไฟฟ้า ก๊าซ และการประปา	10.4	-	1.2	0.7	0.6	-	0.8	-	3.8	2.7	0.6	-	-	5. Electricity, gas and water supply		
5. การก่อสร้าง	169.5	5.8	43.5	36.6	26.6	9.1	10.1	-	22.1	12.7	0.5	-	2.5	6. Construction		
7. การขายส่ง การขายปลีก การซ่อมแซมยานยนต์ รถจักรยานยนต์ ของใช้ส่วนบุคคล และของใช้ในครัวเรือน	482.9	8.3	61.5	75.9	87.1	62.6	42.3	-	100.8	38.8	2.6	-	3.1	7. Wholesale and retail trade, repair of motor vehicles motorcycles and personal and household goods		
8. โรงแรม และภัตตาคาร	171.7	5.3	41.2	32.8	33.3	26.8	9.1	-	14.7	5.6	1.0	-	1.8	8. Hotel and restaurants		
9. การขนส่ง สถานีกับสินค้า และการคมนาคม	268.6	1.4	63.3	51.1	43.5	35.4	21.2	-	43.0	9.4	-	-	0.4	9. Transport, storage and communication		
10. การเป็นสื่อกลางทางการเงิน	67.4	0.4	1.6	2.5	3.1	3.1	3.9	-	50.4	2.4	-	-	-	10. Financial intermediation		
11. กิจกรรมด้านอสังหาริมทรัพย์ การให้เช่า และกิจกรรมทางธุรกิจ	146.3	0.4	17.1	19.6	23.4	10.4	6.0	-	55.0	8.6	5.3	-	0.4	11. Real estate, renting and business activities		
12. การบริหารราชการ และการป้องกันประเทศ รวมทั้งการประกันสังคมภาคบังคับ	76.6	-	3.7	8.0	6.7	4.8	7.8	-	37.3	5.9	2.6	-	-	12. Public administration and defence, compulsory social security		
13. การศึกษา	35.2	-	1.9	0.3	1.4	1.6	1.6	-	20.8	-	7.1	-	0.5	13. Education		
14. งานด้านสุขภาพ และงานสังคมสงเคราะห์	15.5	-	0.6	0.5	2.5	1.1	0.9	-	9.9	-	-	-	-	14. Health and social work		
15. กิจกรรมด้านบริการชุมชน สังคม และการบริการส่วนบุคคลอื่นๆ	57.9	-	14.6	10.9	5.2	5.9	1.3	-	16.9	2.0	0.3	-	0.8	15. Other community, social and personal service activity		
16. ลูกจ้างในครัวเรือนส่วนบุคคล	12.5	0.8	2.2	2.8	3.5	1.4	1.9	-	-	-	-	-	-	16. Private households with employed persons		
17. องค์การระหว่างประเทศและองค์การต่างประเทศอื่นๆ และสมาชิก	0.7	-	-	-	-	-	-	-	0.7	-	-	-	-	17. Extra-territorial organizations and bodies		
18. ไม่ทราบ	15.9	-	-	1.4	0.6	2.0	0.9	-	7.8	1.7	-	-	1.6	18. Unknown		

1/ รวมอาชีพระยะสั้น 1/ Including Short Course Vocational

ตารางที่ 5 จำนวนผู้มีงานทำ จำแนกตามระดับการศึกษาที่สำเร็จ อุตสาหกรรม และเพศ กรุงเทพมหานคร (ต่อ)
TABLE 5 EMPLOYED PERSONS BY LEVEL OF EDUCATIONAL ATTAINMENT, INDUSTRY AND SEX, BANGKOK (Contd.)

ไตรมาสที่ 1/2549 : Quarter 1/2006

หน่วยเป็นพัน : In Thousands

อุตสาหกรรม	รวม	ไม่มี การศึกษา	ต่ำกว่า ประถมศึกษา	ประถมศึกษา Elementary	ประถมศึกษา Lower Secondary	มัธยมศึกษาตอนปลาย				อุดมศึกษา				ไม่ทราบ อื่นๆ	ไม่ทราบ Unknown	INDUSTRY
						สายสามัญ		สายอาชีพ		Higher Level		Higher Level				
						General/ Academic	Vocational	Teacher Training	Academic	Technical Education	Teacher Training	Others				
หญิง	1,851.1	32.7	339.9	271.2	204.8	173.0	90.9	570.7	103.8	53.6	0.7	9.3			FEMALE	
1. เกษตรกรรม การค้าสัตว์ และการป่าไม้	11.1	-	5.8	1.2	-	0.4	-	2.3	1.2	-	-	-	-	-	1. Agriculture, hunting and forestry	
2. การประมง	2.1	-	0.5	-	0.6	-	-	1.0	-	-	-	-	-	-	2. Fishing	
3. การทำเหมืองแร่ และเหมืองหิน	1.1	-	-	-	-	-	-	1.1	-	-	-	-	-	-	3. Mining and quarrying	
4. การผลิต	445.1	3.5	73.9	110.0	74.1	48.7	28.5	84.5	18.8	1.2	-	1.8	-	4. Manufacturing		
5. การไฟฟ้า ก๊าซ และการประปา	2.2	-	-	-	-	-	-	2.2	-	-	-	-	-	5. Electricity, gas and water supply		
5. การก่อสร้าง	33.7	1.0	7.7	6.4	1.5	2.8	-	11.4	2.5	0.4	-	-	-	6. Construction		
7. การขายส่ง การขายปลีก การซ่อมยานยนต์ รถจักรยานยนต์ ของใช้ส่วนบุคคล และของใช้ ในครัวเรือน	440.9	6.2	80.0	51.4	46.3	61.1	27.0	126.7	31.3	7.4	0.7	2.7	-	7. Wholesale and retail trade, repair of motor vehicles motorcycles and personal and household goods		
8. โรงแรม และภัตตาคาร	230.5	9.8	84.1	43.0	35.9	19.1	10.6	19.4	5.3	2.5	-	0.9	-	8. Hotel and restaurants		
9. การขนส่ง สถานที่เก็บสินค้า และการคมนาคม	78.2	-	8.2	3.9	7.2	7.5	5.4	38.4	5.5	1.8	-	-	-	9. Transport, storage and communication		
10. การเป็นสื่อกลางทางการเงิน	80.0	-	1.4	-	0.3	0.9	1.9	69.0	5.5	0.4	-	0.6	-	10. Financial intermediation		
11. กิจกรรมด้านสหกรณ์ทรัพย์ การให้เช่า และกิจการรวมทุนธุรกิจ	124.5	1.0	18.7	14.5	5.8	7.3	4.8	63.5	7.7	1.4	-	-	-	11. Real estate, renting and business activities		
12. การบริหารราชการ และการป้องกันประเทศ รวมทั้งการประกันสังคมภาคบังคับ	83.8	-	3.9	3.1	1.9	2.5	6.5	55.2	8.3	1.9	-	0.5	-	12. Public administration and defence, compulsory social security		
13. การศึกษา	84.7	-	3.3	1.1	3.5	1.8	0.4	37.9	3.0	32.7	-	1.0	-	13. Education		
14. งานด้านสุขภาพ และงานสังคมสงเคราะห์	49.0	0.4	5.7	2.4	4.8	2.7	1.7	22.4	7.1	1.4	-	0.5	-	14. Health and social work		
15. กิจกรรมด้านบริการชุมชน สังคม และการบริการ ส่วนบุคคลอื่นๆ	85.1	2.9	12.3	12.6	12.6	12.6	3.1	20.8	6.0	2.3	-	-	-	15. Other community, social and personal service activity		
16. ลูกจ้างในครัวเรือนส่วนบุคคล	79.8	7.9	33.5	21.7	8.9	5.2	1.2	-	-	-	-	1.4	-	16. Private households with employed persons		
17. องค์การระหว่างประเทศและองค์การต่างประเทศ อื่นๆ และสมาชิก	1.3	-	0.9	-	-	-	-	0.4	-	-	-	-	-	17. Extra-territorial organizations and bodies		
18. ไม่ทราบ	18.0	-	-	-	1.5	0.4	-	14.6	1.5	-	-	-	-	18. Unknown		

1/ รวมอาชีพระยะสั้น 1/ Including Short Course Vocational

ตารางที่ 5 จำนวนผู้มีงานทำ จำแนกตามระดับการศึกษาที่สำเร็จ อุตสาหกรรม และเพศ กรุงเทพมหานคร
TABLE 5 EMPLOYED PERSONS BY LEVEL OF EDUCATIONAL ATTAINMENT, INDUSTRY AND SEX, BANGKOK

ไตรมาสที่ 1/2549 : Quarter 1/2006

หน่วยนับพัน : in Thousands

อุตสาหกรรม Industry	รวม Total	ไม่มี การศึกษาระดับ ประถมศึกษา Less than Elementary						มัธยมศึกษาตอนปลาย Upper Secondary Level						อุดมศึกษา Higher Level			ไม่ทราบ Unknown	INDUSTRY
		None	Elementary	Less than Elementary	Elementary	Secondary	Lower Secondary	General/ Academic	Vocational	Teacher Training	Academic Education	Technical Education	Higher Education	สายวิชา- สายวิชาชีพ Higher Education	สายวิชา- สายวิชาชีพ Teacher Training	อื่นๆ Others		
ชาย	2,005.1	25.1	328.2	349.9	338.8	211.5	137.0	-	454.5	121.2	23.8	-	15.0	MALE				
1. เกษตรกรรม การล่าสัตว์ และการป่าไม้	10.5	-	3.1	-	2.9	-	1.9	-	-	1.5	1.1	-	-	-	-	-	1. Agriculture, hunting and forestry	
2. การประมง	5.0	-	1.1	-	0.7	-	0.9	-	0.6	1.9	-	-	-	-	-	-	2. Fishing	
3. การทำเหมืองแร่ และเหมืองหิน	1.5	-	-	-	-	-	-	-	1.0	-	0.5	-	-	-	-	-	3. Mining and quarrying	
4. การผลิต	457.3	2.7	71.9	106.8	100.8	44.3	26.7	-	69.8	28.2	2.2	-	3.9	-	-	-	4. Manufacturing	
5. การไฟฟ้า ก๊าซ และการประปา	10.4	-	1.2	0.7	0.6	-	0.8	-	3.8	2.7	0.6	-	-	-	-	-	5. Electricity, gas and water supply	
6. การก่อสร้าง	169.5	5.8	43.5	36.6	26.6	9.1	10.1	-	22.1	12.7	0.5	-	2.5	-	-	-	6. Construction	
7. การขายส่ง การขายปลีก การซ่อมแซมยานยนต์ รถจักรยานยนต์ ของใช้ส่วนบุคคล และของใช้ในชีวิตประจำวัน	482.9	8.3	61.5	75.9	87.1	62.6	42.3	-	100.8	38.8	2.6	-	3.1	-	-	-	7. Wholesale and retail trade, repair of motor vehicles motorcycles and personal and household goods	
8. โรงแรม และภัตตาคาร	171.7	5.3	41.2	32.8	33.3	26.8	9.1	-	14.7	5.6	1.0	-	1.8	-	-	-	8. Hotel and restaurants	
9. การขนส่ง สถานีเก็บสินค้า และการคมนาคม	268.6	1.4	63.3	51.1	43.5	35.4	21.2	-	43.0	9.4	-	-	0.4	-	-	-	9. Transport, storage and communication	
10. การเป็นสื่อกลางทางการเงิน	67.4	0.4	1.6	2.5	3.1	3.1	3.9	-	50.4	2.4	-	-	-	-	-	-	10. Financial intermediation	
11. กิจกรรมด้านอสังหาริมทรัพย์ การให้เช่า และกิจกรรมทางธุรกิจ	146.3	0.4	17.1	19.6	23.4	10.4	6.0	-	55.0	8.6	5.3	-	0.4	-	-	-	11. Real estate, renting and business activities	
12. การบริหารราชการ และการป้องกันประเทศ รวมทั้งการประกันสังคมภาคบังคับ	76.6	-	3.7	8.0	6.7	4.8	7.8	-	37.3	5.9	2.6	-	-	-	-	-	12. Public administration and defence, compulsory social security	
13. การศึกษา	35.2	-	1.9	0.3	1.4	1.6	1.6	-	20.8	-	7.1	-	0.5	-	-	-	13. Education	
14. งานด้านสุขภาพ และงานสังคมสงเคราะห์	15.5	-	0.6	0.5	2.5	1.1	0.9	-	9.9	-	-	-	-	-	-	-	14. Health and social work	
15. กิจกรรมด้านบริการชุมชน สังคม และการบริการส่วนบุคคลอื่นๆ	57.9	-	14.6	10.9	5.2	5.9	1.3	-	16.9	2.0	0.3	-	0.8	-	-	-	15. Other community, social and personal service activity	
16. ธุรกิจไนต์คลับ บาร์และสถานบันเทิง	12.5	0.8	2.2	2.8	3.5	1.4	1.9	-	-	-	-	-	-	-	-	-	16. Private households with employed persons	
17. องค์การระหว่างประเทศและองค์การต่างประเทศอื่นๆ และสมาชิก	0.7	-	-	-	-	-	-	-	0.7	-	-	-	-	-	-	-	-	17. Extra-territorial organizations and bodies
18. ไม่ทราบ	15.9	-	-	1.4	0.6	2.0	0.9	-	7.8	1.7	-	-	1.6	-	-	-	-	18. Unknown
หญิง	1,851.1	32.7	339.9	271.2	204.8	173.0	90.9	0.4	570.7	103.8	53.6	0.7	9.3	FEMALE				
1. เกษตรกรรม การล่าสัตว์ และการป่าไม้	11.1	-	5.8	1.2	-	0.4	-	-	2.3	1.2	-	-	-	-	-	-	1. Agriculture, hunting and forestry	
2. การประมง	2.1	-	0.5	-	0.6	-	-	-	1.0	-	-	-	-	-	-	-	2. Fishing	
3. การทำเหมืองแร่ และเหมืองหิน	1.1	-	-	-	-	-	-	-	1.1	-	-	-	-	-	-	-	3. Mining and quarrying	
4. การผลิต	445.1	3.5	73.9	110.0	74.1	48.7	28.5	-	84.5	18.8	1.2	-	1.8	-	-	-	4. Manufacturing	
5. การไฟฟ้า ก๊าซ และการประปา	3.7	1.0	7.7	6.4	1.5	2.8	-	-	2.2	2.5	0.4	-	-	-	-	-	5. Electricity, gas and water supply	
6. การก่อสร้าง	33.7	1.0	7.7	6.4	1.5	2.8	-	-	11.4	2.5	0.4	-	-	-	-	-	6. Construction	
7. การขายส่ง การขายปลีก การซ่อมแซมยานยนต์ รถจักรยานยนต์ ของใช้ส่วนบุคคล และของใช้ในชีวิตประจำวัน	440.9	6.2	80.0	51.4	46.3	61.1	27.0	-	126.7	31.3	7.4	-	2.7	-	-	-	7. Wholesale and retail trade, repair of motor vehicles motorcycles and personal and household goods	
8. โรงแรม และภัตตาคาร	230.5	9.8	84.1	43.0	35.9	19.1	10.6	-	19.4	5.3	2.5	-	0.9	-	-	-	8. Hotel and restaurants	
9. การขนส่ง สถานีเก็บสินค้า และการคมนาคม	78.2	-	8.2	3.9	7.2	7.5	5.4	0.4	38.4	5.5	1.8	-	-	-	-	-	9. Transport, storage and communication	
10. การเป็นสื่อกลางทางการเงิน	80.0	-	1.4	-	0.3	0.9	1.9	-	69.0	5.5	0.4	-	0.6	-	-	-	10. Financial intermediation	
11. กิจกรรมด้านอสังหาริมทรัพย์ การให้เช่า และการบริการทางธุรกิจ	124.5	1.0	18.7	14.5	5.8	7.3	4.8	-	63.5	7.7	1.4	-	-	-	-	-	11. Real estate, renting and business activities	
12. การบริหารราชการ และการป้องกันประเทศ รวมทั้งการประกันสังคมภาคบังคับ	83.8	-	3.9	3.1	1.9	2.5	6.5	-	55.2	8.3	1.9	-	0.5	-	-	-	12. Public administration and defence, compulsory social security	
13. การศึกษา	84.7	-	3.3	1.1	3.5	1.8	0.4	-	37.9	3.0	32.7	-	1.0	-	-	-	13. Education	
14. งานด้านสุขภาพ และงานสังคมสงเคราะห์	49.0	0.4	5.7	2.4	4.8	2.7	1.7	-	22.4	7.1	1.4	-	0.5	-	-	-	14. Health and social work	
15. กิจกรรมด้านบริการชุมชน สังคม และการบริการส่วนบุคคลอื่นๆ	85.1	2.9	12.3	12.6	12.6	12.6	3.1	-	20.8	6.0	2.3	-	-	-	-	-	15. Other community, social and personal service activity	
16. ธุรกิจไนต์คลับ บาร์และสถานบันเทิง	79.8	7.9	33.5	21.7	8.9	5.2	1.2	-	-	-	-	-	1.4	-	-	-	16. Private households with employed persons	
17. องค์การระหว่างประเทศและองค์การต่างประเทศอื่นๆ และสมาชิก	1.3	-	0.9	-	-	-	-	-	0.4	-	-	-	-	-	-	-	-	17. Extra-territorial organizations and bodies
18. ไม่ทราบ	18.0	-	-	-	1.5	0.4	-	-	14.6	1.5	-	-	-	-	-	-	-	18. Unknown

I/ รวมค่าจ้างระยะสั้น I/ Including Short Course Vocational

ตารางที่ 6 จำนวนผู้มีงานทำ จำแนกตามสถานภาพทำงาน อาชีพ และเพศ กรุงเทพมหานคร
TABLE 6 EMPLOYED PERSONS BY WORK STATUS, OCCUPATION AND SEX, BANGKOK

ไตรมาสที่ 1/2549 : Quarter 1/2006

หน่วยเป็นพัน : in Thousands

อาชีพ	สถานภาพการทำงาน Work Status							TOTAL	OCCUPATION
	รวม	นายจ้าง Employer	ลูกจ้างรัฐบาล Government Employee	ลูกจ้างเอกชน Private Employee	ทำงานส่วนตัว Own Account Worker	ช่วยธุรกิจ ครอบครัว Unpaid Family Worker	การรวมกลุ่ม Members of Producers' Cooperatives		
ยอดรวม	3,856.2	209.7	377.9	2,308.9	665.9	292.4	1.4		
1. ผู้บัญญัติกฎหมาย ข้าราชการระดับอาวุโส และผู้จัดการ	468.2	202.8	15.9	142.9	105.8	0.5	0.4	1. Legislators, senior officials and managers	
2. ผู้ประกอบวิชาชีพด้านต่างๆ	324.9	-	121.3	188.4	9.7	5.5	-	2. Professionals	
3. ผู้ประกอบวิชาชีพด้านเทคนิคสาขาต่างๆ และอาชีพที่เกี่ยวข้อง	413.9	-	50.6	334.0	15.0	14.4	-	3. Technicians and associate professionals	
4. เสมียน	355.8	-	75.2	270.8	1.1	8.8	-	4. Clerks	
5. พนักงานบริการและพนักงานในร้านค้า และตลาด	776.7	5.5	32.0	288.8	255.8	194.0	0.6	5. Service workers and shop and market sales workers	
6. ผู้ปฏิบัติงานที่มีฝีมือในด้านการเกษตร และการประมง	27.7	-	6.6	6.1	8.6	6.5	-	6. Skilled agricultural and fishery workers	
7. ผู้ปฏิบัติงานด้านความสามารถทางฝีมือ และธุรกิจการค้าที่เกี่ยวข้อง	507.8	0.5	13.4	414.9	49.7	29.3	-	7. Craft and related trades workers	
8. ผู้ปฏิบัติการโรงงานและเครื่องจักร และผู้ปฏิบัติงานด้านการประกอบ	500.3	0.4	25.5	333.5	137.8	3.1	-	8. Plant and machine operators and assemblers	
9. อาชีพขั้นพื้นฐานต่างๆ ในด้านการขาย และการให้บริการ	457.2	-	30.1	314.4	82.5	29.7	0.5	9. Elementary occupations	
10. คนงานซึ่งมิได้จำแนกไว้ในหมวดอื่น	23.7	0.5	7.5	15.1	-	0.5	-	10. Workers not classifiable by occupation	

ตารางที่ 6 จำนวนผู้มีงานทำ จำแนกตามสถานภาพทำงาน อาชีพ และเพศ กรุงเทพมหานคร (ต่อ)
TABLE 6 EMPLOYED PERSONS BY WORK STATUS, OCCUPATION AND SEX, BANGKOK (Contd.)

ไตรมาสที่ 1/2549 : Quarter 1/2006

หน่วยเป็นพัน : in Thousands

อาชีพ	สถานภาพการทำงาน Work Status										รวม	Occupation	
	นายจ้าง	ลูกจ้างรัฐบาล	ลูกจ้างเอกชน	ทำงานส่วนตัว	ชัวยธุรกิจครอบครัว	การรวมกลุ่ม	Employer	Government Employee	Private Employee	Own Account Worker			Unpaid Family Worker
	Total	Employer	Government Employee	Private Employee	Own Account Worker	Unpaid Family Worker	Cooperatives						
ยอดรวม	3,856.2	209.7	377.9	2,308.9	665.9	292.4	1.4						TOTAL
ชาย	2,005.1	162.3	182.8	1,165.8	393.7	100.0	0.4						MALE
1. ผู้บัญญัติกฎหมาย ข้าราชการระดับอาวุโส และผู้จัดการ	327.6	159.1	11.2	80.8	75.7	0.5	0.4						1. Legislators, senior officials and managers
2. ผู้ประกอบวิชาชีพด้านต่างๆ	142.8	-	42.9	91.7	6.4	1.8	-						2. Professionals
3. ผู้ประกอบวิชาชีพด้านเทคนิคสาขาต่างๆ และอาชีพที่เกี่ยวข้อง	164.4	-	23.8	127.1	10.6	2.9	-						3. Technicians and associate professionals
4. เสมียน	107.7	-	24.0	82.3	-	1.4	-						4. Clerks
5. พนักงานบริการและพนักงานในร้านค้า และตลาด	317.4	2.4	21.3	134.7	94.5	64.5	-						5. Service workers and shop and market sales workers
6. ผู้ปฏิบัติงานที่มีฝีมือในด้านการเกษตร และการประมง	14.7	-	3.3	3.0	7.3	1.1	-						6. Skilled agricultural and fishery workers
7. ผู้ปฏิบัติงานด้านความสามารถที่มีดี และธุรกิจการค้าที่เกี่ยวข้อง	365.3	0.5	12.0	311.7	27.1	14.0	-						7. Craft and related trades workers
8. ผู้ปฏิบัติการโรงงานและเครื่องจักร และผู้ปฏิบัติงานด้านการประกอบ	386.4	0.4	22.4	227.3	134.2	2.1	-						8. Plant and machine operators and assemblers
9. อาชีพขั้นพื้นฐานต่างๆ ในด้านการขาย และการให้บริการ	168.3	-	19.4	99.7	38.0	11.2	-						9. Elementary occupations
10. คนงานซึ่งมิได้จำแนกไว้ในหมวดอื่น	10.6	-	2.5	7.5	-	0.5	-						10. Workers not classifiable by occupation

ตารางที่ 6 จำนวนผู้มีงานทำ จำแนกตามสถานภาพทำงาน อาชีพ และเพศ กรุงเทพมหานคร (ต่อ)
TABLE 6 EMPLOYED PERSONS BY WORK STATUS, OCCUPATION AND SEX, BANGKOK (Contd.)

ไตรมาสที่ 1/2549 : Quarter 1/2006

หน่วยเป็นพัน : In Thousands

อาชีพ	สถานภาพการทำงาน Work Status							TOTAL	OCCUPATION
	รวม	นายจ้าง	ลูกจ้างรัฐบาล	ลูกจ้างเอกชน	ทำงานส่วนตัว	ช่วยธุรกิจครอบครัว	การรวมกลุ่ม		
Total	Employer	Government Employee	Private Employee	Own Account Worker	Unpaid Family Worker	Producers' Cooperatives			
หญิง	1,851.1	47.3	195.1	1,143.1	272.2	192.4	1.0	TOTAL	
1. ผู้บัญญัติกฎหมาย ข้าราชการระดับอาวุโสและผู้จัดการ	140.7	43.7	4.7	62.1	30.2	-	-	1. Legislators, senior officials and managers	
2. ผู้ประกอบวิชาชีพด้านต่างๆ	182.2	-	78.4	96.7	3.3	3.7	-	2. Professionals	
3. ผู้ประกอบวิชาชีพด้านเทคนิคสาขาต่างๆ และอาชีพที่เกี่ยวข้อง	249.5	-	26.8	206.9	4.4	11.5	-	3. Technicians and associate professionals	
4. เสิร์ย	248.2	-	51.2	188.5	1.1	7.4	-	4. Clerks	
5. พนักงานบริการและพนักงานในร้านค้าและตลาด	459.3	3.2	10.7	154.1	161.3	129.5	0.6	5. Service workers and shop and market sales workers	
6. ผู้ปฏิบัติงานที่มีฝีมือในด้านการเกษตรและการประมง	13.1	-	3.3	3.1	1.3	5.4	-	6. Skilled agricultural and fishery workers	
7. ผู้ปฏิบัติงานด้านความสามารถทางฝีมือและธุรกิจการค้าที่เกี่ยวข้อง	142.5	-	1.4	103.2	22.6	15.3	-	7. Craft and related trades workers	
8. ผู้ปฏิบัติการโรงงานและเครื่องจักรและผู้ปฏิบัติงานด้านการประกอบ	113.9	-	3.1	106.2	3.6	1.0	-	8. Plant and machine operators and assemblers	
9. อาชีพขั้นพื้นฐานต่างๆ ในด้านการขายและการให้บริการ	288.9	-	10.7	214.7	44.5	18.6	0.5	9. Elementary occupations	
10. คนงานซึ่งมิได้จำแนกไว้ในหมวดอื่น	13.1	0.5	4.9	7.6	-	-	-	10. Workers not classifiable by occupation	

ตารางที่ 6 จำนวนผู้มีงานทำ จำแนกตามสถานภาพทำงาน อาชีพ และเพศ กรุงเทพมหานคร

TABLE 6 EMPLOYED PERSONS BY WORK STATUS, OCCUPATION AND SEX, BANGKOK

ไตรมาสที่ 1/2549 : Quarter 1/2006

หน่วยเป็นพัน : In Thousands

อาชีพ	สถานภาพการทำงาน Work Status							การรวมกลุ่ม Members of Producers' Cooperatives	OCCUPATION
	รวม Total	นายจ้าง Employer	ลูกจ้างรัฐบาล Government Employee	ลูกจ้างเอกชน Private Employee	ทำงานส่วนตัว Own Account Worker	ช่วยธุรกิจ ครอบครัว Unpaid Family Worker			
ชาย									MALE
1. ผู้บัญญัติกฎหมาย ข้าราชการระดับอาวุโสและผู้จัดการ	2,005.1	162.3	182.8	1,165.8	393.7	100.0	0.4	0.4	1. Legislators, senior officials and managers
2. ผู้ประกอบวิชาชีพด้านต่างๆ	327.6	159.1	111.2	80.8	75.7	0.5	0.4	0.4	2. Professionals
3. ผู้ประกอบวิชาชีพด้านเทคนิคสาขาต่างๆ และอาชีพที่เกี่ยวข้อง	142.8	-	42.9	91.7	6.4	1.8	-	-	3. Technicians and associate professionals
4. เสริม	164.4	-	23.8	127.1	10.6	2.9	-	-	4. Clerks
5. พนักงานบริการและพนักงานในร้านค้าและตลาด	107.7	-	24.0	82.3	-	1.4	-	-	5. Service workers and shop and market sales workers
6. ผู้ปฏิบัติงานที่มีฝีมือในด้านการเกษตรและกสิกรรม	317.4	2.4	21.3	134.7	94.5	64.5	-	-	6. Skilled agricultural and fishery workers
7. ผู้ปฏิบัติงานด้านความเสมอภาคทางสังคมและธุรกิจการค้าที่เกี่ยวข้อง	14.7	-	3.3	3.0	7.3	1.1	-	-	7. Craft and related trades workers
8. ผู้ปฏิบัติงานด้านกลาโหมและผู้ที่ปฏิบัติงานด้านกลาโหม	365.3	0.5	12.0	311.7	27.1	14.0	-	-	8. Plant and machine operators and assemblers
9. อาชีพขั้นพื้นฐานต่างๆ ในด้านการขายและการให้บริการ	386.4	0.4	22.4	227.3	134.2	2.1	-	-	9. Elementary occupations
10. คนงานซึ่งไม่ได้จำแนกไว้ในหมวดอื่น	168.3	-	19.4	99.7	38.0	11.2	-	-	10. Workers not classifiable by occupation
	10.6	-	2.5	7.5	-	0.5	-	-	
หญิง									FEMALE
1. ผู้บัญญัติกฎหมาย ข้าราชการระดับอาวุโสและผู้จัดการ	1,851.1	47.3	195.1	1,143.1	272.2	192.4	1.0	-	1. Legislators, senior officials and managers
2. ผู้ประกอบวิชาชีพด้านต่างๆ	140.7	43.7	4.7	62.1	30.2	-	-	-	2. Professionals
3. ผู้ประกอบวิชาชีพด้านเทคนิคสาขาต่างๆ และอาชีพที่เกี่ยวข้อง	182.2	-	78.4	96.7	3.3	3.7	-	-	3. Technicians and associate professionals
4. เสริม	249.5	-	26.8	206.9	4.4	11.5	-	-	4. Clerks
5. พนักงานบริการและพนักงานในร้านค้าและตลาด	248.2	-	51.2	188.5	1.1	7.4	-	-	5. Service workers and shop and market sales workers
6. ผู้ปฏิบัติงานที่มีฝีมือในด้านการเกษตรและการประมง	459.3	3.2	10.7	154.1	161.3	129.5	0.6	0.6	6. Skilled agricultural and fishery workers
7. ผู้ปฏิบัติงานด้านความเสมอภาคทางสังคมและธุรกิจการค้าที่เกี่ยวข้อง	13.1	-	3.3	3.1	1.3	5.4	-	-	7. Craft and related trades workers
8. ผู้ปฏิบัติงานโรงงานและเครื่องจักรและผู้ปฏิบัติงานด้านกลาโหม	142.5	-	1.4	103.2	22.6	15.3	-	-	8. Plant and machine operators and assemblers
9. อาชีพขั้นพื้นฐานต่างๆ ในด้านการขายและการให้บริการ	113.9	-	3.1	106.2	3.6	1.0	-	-	9. Elementary occupations
10. คนงานซึ่งไม่ได้จำแนกไว้ในหมวดอื่น	288.9	-	10.7	214.7	44.5	18.6	0.5	0.5	10. Workers not classifiable by occupation
	13.1	0.5	4.9	7.6	-	-	-	-	

ตารางที่ 7 จำนวนผู้มีงานทำ จำแนกตามสถานภาพทำงาน อุตสาหกรรม และเพศ กรุงเทพมหานคร (ต่อ)

TABLE 7 EMPLOYED PERSONS BY WORK STATUS, INDUSTRY AND SEX, BANGKOK METROPOLIS (Contd.)

ไตรมาสที่ 1/2549 : Quarter 1/2006

หน่วยเป็นพัน : In Thousands

อุตสาหกรรม	สถานภาพการทำงาน Work Status								INDUSTRY
	รวม	นายจ้าง Employer	ลูกจ้างรัฐบาล Government Employee		จ้างเอกชน Private Employee		ชัวยธุรกิจ ครอบครัว Unpaid Family Worker	การรวมกลุ่ม Producers' Cooperatives	
			1,851.1	47.3	195.1	1,143.1			
หญิง									FEMALE
1. เกษตรกรรม การล่าสัตว์ และการป่าไม้	11.1	1.3	-	4.6	0.9	4.3	-	-	1. Agriculture, hunting and forestry
2. การประมง	2.1	-	-	1.0	-	1.1	-	-	2. Fishing
3. การทำเหมืองแร่ และเหมืองหิน	1.1	-	0.4	0.7	-	-	-	-	3. Mining and quarrying
4. การผลิต	445.1	10.7	4.8	383.5	22.4	23.7	-	-	4. Manufacturing
5. การไฟฟ้า ก๊าซ และการประปา	2.2	-	2.2	-	-	-	-	-	5. Electricity, gas and water supply
5. การก่อสร้าง	33.7	0.7	0.9	30.7	-	1.4	-	-	6. Construction
7. การขายส่ง การขายปลีก การซ่อมแซมยานยนต์ รถจักรยานยนต์ ของใช้ส่วนบุคคล และของใช้ในครัวเรือน	440.9	18.2	0.6	216.3	114.6	90.2	1.0	-	7. Wholesale and retail trade, repair of motor vehicles motorcycles and personal and household goods
8. โรงแรม และภัตตาคาร	230.5	7.9	-	61.2	100.0	61.5	-	-	8. Hotel and restaurants
9. การขนส่ง สถานที่เก็บสินค้า และการคมนาคม	78.2	0.5	15.5	57.4	3.6	1.3	-	-	9. Transport, storage and communication
10. การเป็นสื่อกลางทางการเงิน	80.0	-	5.2	73.4	0.3	1.1	-	-	10. Financial intermediary
11. กิจกรรมด้านอสังหาริมทรัพย์ การให้เช่า และกิจกรรมทางธุรกิจ	124.5	1.5	1.7	109.8	5.6	5.9	-	-	11. Real estate, renting and business activities
12. การบริหารราชการ และการป้องกันประเทศ	83.8	-	83.8	-	-	-	-	-	12. Public administration and defence compulsory social security
รวมทั้งการประกันสังคมภาคบังคับ									
13. การศึกษา	84.7	1.5	49.4	32.5	0.8	0.5	-	-	13. Education
14. งานด้านสุขภาพ และงานสังคมสงเคราะห์	49.0	0.4	22.2	24.1	2.0	0.3	-	-	14. Health and social work
15. กิจกรรมด้านบริการชุมชน สังคม และการบริการส่วนบุคคลอื่น ๆ	85.1	4.1	7.9	50.1	22.0	1.1	-	-	15. Other community, social and personal service activity
16. ลูกจ้างในครัวเรือนส่วนบุคคล	79.8	-	-	79.8	-	-	-	-	16. Private households with employed persons
17. องค์การระหว่างประเทศและองค์การต่างประเทศอื่น ๆ และสมาชิก	1.3	-	-	1.3	-	-	-	-	17. Extra-territorial organizations and bodies
18. ไม่ทราบ	18.0	0.5	0.7	16.7	-	-	-	-	18. Unknown

ตารางที่ 7 จำนวนผู้จ้างทำ งานตามสถานภาพทำงาน อุตสาหกรรม และเพศ กรุงเทพมหานคร
TABLE 7 EMPLOYED PERSONS BY WORK STATUS, INDUSTRY AND SEX, BANGKOK METROPOLIS

ไตรมาสที่ 1/2549 : Quarter 1/2006

หน่วยเป็นพัน : In Thousands

อุตสาหกรรม	สถานภาพการทำงาน Work Status								INDUSTRY
	รวม	นายจ้าง	ลูกจ้างรัฐบาล	ลูกจ้างเอกชน	ทำงานส่วนตัว	ช่วยธุรกิจครอบครัว	การรวมกลุ่ม	Members of Producers' Cooperatives	
	Total	Employer	Government Employee	Private Employee	Own Account Worker	Unpaid Family Worker	Cooperatives		
ชาย	2,005.1	162.3	182.8	1,165.8	393.7	100.0	0.4	MALE	
1. เกษตรกรรม การล่าสัตว์ และการป่าไม้	10.5	2.0	-	2.0	5.3	1.1	-	1. Agriculture, hunting and forestry	
2. การประมง	5.0	2.3	0.8	-	1.9	-	-	2. Fishing	
3. การทำเหมืองแร่ และเหมืองหิน	1.5	0.5	-	1.0	-	-	-	3. Mining and quarrying	
4. การผลิต	457.3	36.6	7.6	386.9	16.7	9.6	-	4. Manufacturing	
5. การไฟฟ้า ก๊าซ และการประปา	10.4	-	10.4	-	-	-	-	5. Electricity, gas and water supply	
5. การก่อสร้าง	169.5	31.3	4.8	119.3	9.4	4.7	-	6. Construction	
7. การขายส่ง การขายปลีก การซ่อมแซมยานยนต์ รถจักรยานยนต์ ของใช้ส่วนบุคคล และของใช้ในครัวเรือน	482.9	54.3	1.4	241.0	135.4	50.4	0.4	7. Wholesale and retail trade, repair of motor vehicles motorcycles and personal and household goods	
8. โรงแรม และภัตตาคาร	171.7	10.8	-	68.8	64.0	28.0	-	8. Hotel and restaurants	
9. การขนส่ง สถานที่เก็บสินค้า และการคมนาคม	268.6	4.7	38.6	88.0	135.9	1.5	-	9. Transport, storage and communication	
10. การเป็นสื่อกลางทางการเงิน	67.4	0.5	4.3	61.2	1.4	-	-	10. Financial intermediation	
11. กิจกรรมด้านส่งเสริมทรัพย์สิน การให้เช่า และกิจกรรมทางธุรกิจ	146.3	16.1	0.4	115.7	13.1	0.9	-	11. Real estate, renting and business activities	
12. การบริหารราชการ และการป้องกันประเทศ รวมทั้งการประกันสังคมภาคบังคับ	76.6	-	76.6	-	-	-	-	12. Public administration and defence, compulsory social security	
13. การศึกษา	35.2	-	19.3	15.9	-	-	-	13. Education	
14. งานด้านสุขภาพ และงานสังคมสงเคราะห์	15.5	0.4	6.7	7.3	0.6	0.4	-	14. Health and social work	
15. กิจกรรมด้านบริการชุมชน สังคม และการบริการส่วนบุคคลอื่น ๆ	57.9	2.8	12.2	30.2	9.9	2.8	-	15. Other community, social and personal service activity	
16. ผู้จ้างในครัวเรือนส่วนบุคคล	12.5	-	-	12.5	-	-	-	16. Private households with employed persons	
17. องค์การระหว่างประเทศและองค์การต่างประเทศอื่น ๆ และสมาชิก	0.7	-	-	0.7	-	-	-	17. Extra-territorial organizations and bodies	
18. ไม่ทราบ	15.9	-	-	15.3	-	0.5	-	18. Unknown	
หญิง	1,851.1	47.3	195.1	1,143.1	272.2	192.4	1.0	FEMALE	
1. เกษตรกรรม การล่าสัตว์ และการป่าไม้	11.1	1.3	-	4.6	0.9	4.3	-	1. Agriculture, hunting and forestry	
2. การประมง	2.1	-	-	1.0	-	1.1	-	2. Fishing	
3. การทำเหมืองแร่ และเหมืองหิน	1.1	-	0.4	0.7	-	-	-	3. Mining and quarrying	
4. การผลิต	445.1	10.7	4.8	383.5	22.4	23.7	-	4. Manufacturing	
5. การไฟฟ้า ก๊าซ และการประปา	2.2	-	2.2	-	-	-	-	5. Electricity, gas and water supply	
5. การก่อสร้าง	33.7	0.7	0.9	30.7	-	1.4	-	6. Construction	
7. การขายส่ง การขายปลีก การซ่อมแซมยานยนต์ รถจักรยานยนต์ ของใช้ส่วนบุคคล และของใช้ในครัวเรือน	440.9	18.2	0.6	216.3	114.6	90.2	1.0	7. Wholesale and retail trade, repair of motor vehicles motorcycles and personal and household goods	
8. โรงแรม และภัตตาคาร	230.5	7.9	-	61.2	100.0	61.5	-	8. Hotel and restaurants	
9. การขนส่ง สถานที่เก็บสินค้า และการคมนาคม	78.2	0.5	15.5	57.4	3.6	1.3	-	9. Transport, storage and communication	
10. การเป็นสื่อกลางทางการเงิน	80.0	-	5.2	73.4	0.3	1.1	-	10. Financial intermediation	
11. กิจกรรมด้านส่งเสริมทรัพย์สิน การให้เช่า และกิจกรรมทางธุรกิจ	124.5	1.5	1.7	109.8	5.6	5.9	-	11. Real estate, renting and business activities	
12. การบริหารราชการ และการป้องกันประเทศ รวมทั้งการประกันสังคมภาคบังคับ	83.8	-	83.8	-	-	-	-	12. Public administration and defence, compulsory social security	
13. การศึกษา	84.7	1.5	49.4	32.5	0.8	0.5	-	13. Education	
14. งานด้านสุขภาพ และงานสังคมสงเคราะห์	49.0	0.4	22.2	24.1	2.0	0.3	-	14. Health and social work	
15. กิจกรรมด้านบริการชุมชน สังคม และการบริการส่วนบุคคลอื่น ๆ	85.1	4.1	7.9	50.1	22.0	1.1	-	15. Other community, social and personal service activity	
16. ผู้จ้างในครัวเรือนส่วนบุคคล	79.8	-	-	79.8	-	-	-	16. Private households with employed persons	
17. องค์การระหว่างประเทศและองค์การต่างประเทศอื่น ๆ และสมาชิก	1.3	-	-	1.3	-	-	-	17. Extra-territorial organizations and bodies	
18. ไม่ทราบ	18.0	0.5	0.7	16.7	-	-	-	18. Unknown	

ตารางที่ 8 จำนวนผู้ปฏิบัติงานทำ จำแนกตามอาชีพ จำนวนชั่วโมงทำงานต่อสัปดาห์ การมีเวลาเหลือพอและต้องการทำงานเพิ่มขึ้น และเพศ กรุงเทพมหานคร กรุงเทพมหานคร

TABLE 8 EMPLOYED PERSONS BY OCCUPATION, HOURS WORKED PER WEEK, AVAILABILITY FOR ADDITIONAL WORK AND SEX, BANGKOK METROPOLIS

ไตรมาสที่ 1/2549 : Quarter 1/2006

หน่วยเป็นพัน : In Thousands

จำนวนชั่วโมงทำงาน เพศ และ การมีเวลาเหลือพอ และต้องการทำงานเพิ่มขึ้น	อาชีพ Occupation											HOURS WORKED, SEX AND AVAILABILITY FOR ADDITIONAL WORK
	รวม ผู้บัญญัติกฎหมาย และ ผู้จัดการ Legislators & Managers	วิชาชีพ ด้านต่างๆ Profes- sional	วิชาชีพ ด้านเทคนิค Technicians	เสมียน Clerks	พนักงาน บริการ Service Workers	ด้านการเกษตร และประมง Agricultural & Fishery	ด้านความ งาม Craft	ผู้ปฏิบัติงาน งานเครื่องจักร plant & Machine operators	อาชีพอื่น ฐานต่างๆ Elementary occupations	คนงานซึ่งมี ได้จำแนกไว้ ในหมวดอื่น Not classifiable	TOTAL	
ยอดรวม	3,856.2	468.2	324.9	413.9	355.8	776.7	27.7	507.8	500.3	457.2	23.7	23.7
มี	6.8	-	2.4	1.3	0.3	1.5	-	-	0.7	0.6	-	Available
ไม่มี	3,849.4	468.2	322.5	412.6	355.5	775.1	27.7	507.8	499.6	456.6	23.7	Not available
มีงานประจำแต่ไม่ได้ทำงาน	11.9	-	0.3	0.4	-	4.6	-	3.9	1.6	1.0	-	With job not work
มี	-	-	-	-	-	-	-	-	-	-	-	Available
ไม่มี	11.9	-	0.3	0.4	-	4.6	-	3.9	1.6	1.0	-	Not available
1-9 ชั่วโมง	2.8	-	-	1.3	0.4	-	-	-	0.5	0.7	-	1-9 hours
มี	-	-	-	-	-	-	-	-	-	-	-	Available
ไม่มี	2.8	-	-	1.3	0.4	-	-	-	0.5	0.7	-	Not available
10-19 ชั่วโมง	31.4	2.5	7.1	3.6	3.0	1.8	-	4.1	5.1	4.2	-	10-19 hours
มี	1.9	-	1.6	-	0.3	-	-	-	-	-	-	Available
ไม่มี	29.5	2.5	5.5	3.6	2.7	1.8	-	4.1	5.1	4.2	-	Not available
20-29 ชั่วโมง	100.0	9.0	9.7	14.9	11.2	20.9	0.6	11.4	8.7	13.2	0.5	20-29 hours
มี	1.6	-	-	0.9	-	0.7	-	-	-	-	-	Available
ไม่มี	98.4	9.0	9.7	13.9	11.2	20.2	0.6	11.4	8.7	13.2	0.5	Not available
30-34 ชั่วโมง	88.8	10.9	6.1	8.9	6.8	15.9	1.5	12.3	15.8	10.1	0.6	30-34 hours
มี	-	-	-	-	-	-	-	-	-	-	-	Available
ไม่มี	88.8	10.9	6.1	8.9	6.8	15.9	1.5	12.3	15.8	10.1	0.6	Not available
35-39 ชั่วโมง	243.3	13.2	89.2	30.3	49.5	29.0	3.5	3.4	10.2	11.3	3.7	35-39 hours
มี	0.4	-	-	0.4	-	-	-	-	-	-	-	Available
ไม่มี	242.9	13.2	89.2	29.9	49.5	29.0	3.5	3.4	10.2	11.3	3.7	Not available
40-49 ชั่วโมง	2,199.2	273.5	203.1	319.9	288.1	253.3	15.3	351.2	280.4	216.2	18.3	40-49 hours
มี	2.9	-	0.8	-	-	0.8	-	-	0.7	0.6	-	Available
ไม่มี	2,196.3	273.5	202.3	319.9	288.1	252.5	15.3	351.2	279.8	215.6	18.3	Not available
50 ชั่วโมงขึ้นไป	1,178.8	159.2	9.3	34.8	16.9	451.2	6.8	121.5	178.0	200.4	0.6	50 hours and over
มี	-	-	-	-	-	-	-	-	-	-	-	Available
ไม่มี	1,178.8	159.2	9.3	34.8	16.9	451.2	6.8	121.5	178.0	200.4	0.6	Not available

ตารางที่ 8 จำนวนผู้มีงานทำ จำแนกตามอาชีพ จำนวนชั่วโมงทำงานต่อสัปดาห์ การมีเวลาเหลือพอและต้องการทำงานเพิ่มขึ้น และเพศ กรุงเทพมหานคร (ต่อ)

TABLE 8 EMPLOYED PERSONS BY OCCUPATION, HOURS WORKED PER WEEK, AVAILABILITY FOR ADDITIONAL WORK AND SEX, BANGKOK METROPOLIS (Contd.)

ไตรมาสที่ 1/2549 : Quarter 1/2006

หน่วยเป็นพัน : In Thousands

จำนวนชั่วโมงทำงาน เพศ และ การมีเวลาเหลือพอ และต้องการทำงานเพิ่มขึ้น	อาชีพ Occupation											HOURS WORKED, SEX AND AVAILABILITY FOR ADDITIONAL WORK
	รวม ผู้บัญญัติกฎหมาย และ ผู้จัดการ Legislators & Managers	วิชาชีพ ด้านต่าง ๆ Professional	วิชาชีพ ด้านเทคนิค Technicians	เสมียน Clerks	พนักงาน บริการ Service Workers	ด้านการเกษตร และประมง Agricultural & Fishery	ด้านความ ช่างกรรม Craft plant & related trades	ผู้ปฏิบัติงาน เครื่องจักร Machine operators	อาชีพอื่น ฐานต่าง ๆ Elementary occupations	คนงานซึ่งมี ได้จำแนกไว้ ในหมวดอื่น Not classifiable	TOTAL(MALE)	
ยอดรวม(ชาย)	2,005.1	327.6	142.8	164.4	107.7	317.4	14.7	365.3	386.4	168.3	10.6	10.6
มี	2.2	-	1.2	-	-	0.4	-	-	0.7	-	-	Available
ไม่มี	2,002.8	327.6	141.6	164.4	107.7	317.0	14.7	365.3	385.7	168.3	10.6	Not available
มีงานประจำแต่ไม่ได้ทำงาน	6.0	-	-	-	-	0.8	-	2.9	1.2	1.0	-	With job not work
มี	-	-	-	-	-	-	-	-	-	-	-	Available
ไม่มี	6.0	-	-	-	-	0.8	-	2.9	1.2	1.0	-	Not available
1-9 ชั่วโมง	2.4	-	-	1.3	-	-	-	-	0.5	0.7	-	1-9 hours
มี	-	-	-	-	-	-	-	-	-	-	-	Available
ไม่มี	2.4	-	-	1.3	-	-	-	-	0.5	0.7	-	Not available
10-19 ชั่วโมง	17.0	1.3	3.7	0.9	2.2	0.4	-	2.4	3.8	2.2	-	10-19 hours
มี	1.2	-	1.2	-	-	-	-	-	-	-	-	Available
ไม่มี	15.9	1.3	2.6	0.9	2.2	0.4	-	2.4	3.8	2.2	-	Not available
20-29 ชั่วโมง	52.7	4.5	3.4	5.8	2.0	14.3	-	8.7	6.7	6.9	0.5	20-29 hours
มี	-	-	-	-	-	-	-	-	-	-	-	Available
ไม่มี	52.7	4.5	3.4	5.8	2.0	14.3	-	8.7	6.7	6.9	0.5	Not available
30-34 ชั่วโมง	47.1	7.2	2.7	5.2	2.7	6.4	0.5	8.2	10.6	3.8	-	30-34 hours
มี	-	-	-	-	-	-	-	-	-	-	-	Available
ไม่มี	47.1	7.2	2.7	5.2	2.7	6.4	0.5	8.2	10.6	3.8	-	Not available
35-39 ชั่วโมง	100.5	8.0	29.8	15.9	13.8	14.2	1.7	2.2	8.8	5.7	0.4	35-39 hours
มี	-	-	-	-	-	-	-	-	-	-	-	Available
ไม่มี	100.5	8.0	29.8	15.9	13.8	14.2	1.7	2.2	8.8	5.7	0.4	Not available
40-49 ชั่วโมง	1,152.5	192.4	99.6	116.9	81.8	109.3	7.2	255.8	195.8	84.8	9.1	40-49 hours
มี	1.1	-	-	-	-	0.4	-	-	0.7	-	-	Available
ไม่มี	1,151.4	192.4	99.6	116.9	81.8	108.9	7.2	255.8	195.1	84.8	9.1	Not available
50 ชั่วโมงขึ้นไป	626.8	114.2	3.6	18.5	5.2	171.9	5.3	85.1	159.1	63.3	0.6	50 hours and over
มี	-	-	-	-	-	-	-	-	-	-	-	Available
ไม่มี	626.8	114.2	3.6	18.5	5.2	171.9	5.3	85.1	159.1	63.3	0.6	Not available

ตารางที่ 8 จำนวนผู้มีงานทำ จำแนกตามอาชีพ จำนวนชั่วโมงทำงานต่อสัปดาห์ การมีเวลาเหลือพอและต้องการทำงานเพิ่มขึ้น และเพศ กรุงเทพมหานคร (ต่อ)
TABLE 8 EMPLOYED PERSONS BY OCCUPATION, HOURS WORKED PER WEEK, AVAILABILITY FOR ADDITIONAL WORK AND SEX, BANGKOK METROPOLIS (Contd.)

ไตรมาสที่ 1/2549 : Quarter 1/2006

หน่วยเป็นพัน : in Thousands

จำนวนชั่วโมงทำงาน เพศ และ การมีเวลาเหลือพอ และต้องการทำงานเพิ่มขึ้น	อาชีพ Occupation										รวม ผู้บัญญัติกฎหมาย และ ผู้จัดการ Legislators & Managers	Total	HOURS WORKED, SEX AND AVAILABILITY FOR ADDITIONAL WORK
	วิชาชีพ ด้านเทคนิค Technicians	วิชาชีพ ด้านต่างๆ Professional	วิชาชีพ ด้านเทคนิค Technicians	เสมียน Clerks	พนักงาน บริการ Service Workers	ด้านการเกษตร และประมง Agricultural & Fishery	ด้านความ ช่างฝีมือ Craft & related trades	ผู้ปฏิบัติงาน เครื่องจักร Plant & Machine operators	อาชีพอื่น Elementary occupations	คนงานซึ่งมี ได้จำแนกไว้ ในหมวดอื่น Not classifiable			
ยอดรวม(หญิง)	182.2	140.7	249.5	248.2	459.3	13.1	142.5	113.9	288.9	13.1	1,851.1	13.1	Available
มี	1.2	-	1.3	0.3	1.1	-	-	-	0.6	-	4.6	0.6	Available
ไม่มี	180.9	140.7	248.2	247.8	458.2	13.1	142.5	113.9	288.3	13.1	1,846.6	288.3	Not available
มีงานประจำแต่ไม่ได้ทำงาน	0.3	-	0.4	-	3.8	-	1.1	0.3	-	-	5.9	-	With job not work
มี	-	-	-	-	-	-	-	-	-	-	-	-	Available
ไม่มี	0.3	-	0.4	-	3.8	-	1.1	0.3	-	-	5.9	-	Not available
1-9 ชั่วโมง	-	-	-	0.4	-	-	-	-	-	-	0.4	-	1-9 hours
มี	-	-	-	-	-	-	-	-	-	-	-	-	Available
ไม่มี	-	-	-	0.4	-	-	-	-	-	-	0.4	-	Not available
10-19 ชั่วโมง	3.4	1.2	2.7	0.8	1.4	-	1.7	1.3	2.0	-	14.4	2.0	10-19 hours
มี	0.4	-	-	0.3	-	-	-	-	-	-	0.8	-	Available
ไม่มี	3.0	1.2	2.7	0.5	1.4	-	1.7	1.3	2.0	-	13.7	2.0	Not available
20-29 ชั่วโมง	6.4	4.5	9.0	9.1	6.6	0.6	2.7	2.0	6.4	-	47.3	6.4	20-29 hours
มี	-	-	0.9	-	0.7	-	-	-	-	-	1.6	-	Available
ไม่มี	6.4	4.5	8.1	9.1	5.9	0.6	2.7	2.0	6.4	-	45.7	6.4	Not available
30-34 ชั่วโมง	3.4	3.6	3.7	4.2	9.5	1.0	4.0	5.2	6.4	0.6	41.7	6.4	30-34 hours
มี	-	-	-	-	-	-	-	-	-	-	-	-	Available
ไม่มี	3.4	3.6	3.7	4.2	9.5	1.0	4.0	5.2	6.4	0.6	41.7	6.4	Not available
35-39 ชั่วโมง	59.5	5.1	14.4	35.7	14.8	1.8	1.2	1.5	5.6	3.4	142.8	5.6	35-39 hours
มี	-	-	0.4	-	-	-	-	-	-	-	0.4	-	Available
ไม่มี	59.5	5.1	14.0	35.7	14.8	1.8	1.2	1.5	5.6	3.4	142.4	5.6	Not available
40-49 ชั่วโมง	103.5	81.2	203.0	186.3	143.9	8.1	95.4	84.7	131.4	9.2	1,046.7	131.4	40-49 hours
มี	0.8	-	-	-	0.4	-	-	-	0.6	-	1.8	0.6	Available
ไม่มี	102.7	81.2	203.0	186.3	143.5	8.1	95.4	84.7	130.9	9.2	1,044.9	130.9	Not available
50 ชั่วโมงขึ้นไป	5.7	45.1	16.3	11.7	279.3	1.6	36.4	18.9	137.1	-	552.0	137.1	50 hours and over
มี	-	-	-	-	-	-	-	-	-	-	-	-	Available
ไม่มี	5.7	45.1	16.3	11.7	279.3	1.6	36.4	18.9	137.1	-	552.0	137.1	Not available

ตารางที่ 8 จำนวนผู้มีงานทำ จำแนกตามอาชีพ จำนวนชั่วโมงทำงานต่อสัปดาห์ การมีเวลาเหลือพอและต้องการทำงานเพิ่มขึ้น และเพศ กรุงเทพมหานคร
TABLE 8 EMPLOYED PERSONS BY OCCUPATION, HOURS WORKED PER WEEK, AVAILABILITY FOR ADDITIONAL WORK AND SEX, BANGKOK METROPOLIS

ไตรมาสที่ 1/2549: Quarter 1/2006

หน่วยนับพัน: In Thousands

จำนวนชั่วโมงทำงาน เพศ และ การมีเวลาเหลือพอ และต้องการทำงานเพิ่มขึ้น	อาชีพ Occupation										รวม Total	HOURS WORKED, SEX AND AVAILABILITY FOR ADDITIONAL WORK
	ผู้บัญญัติกฎหมาย และผู้จัดการ Legislators & Managers	วิชาชีพ ด้านต่าง ๆ Professional	วิชาชีพ ด้านเทคนิค Technicians	เสมียน Clerks	พนักงาน บริการ Service Workers	ด้านการเกษตร และประมง Agricultural & Fishery	ด้านความ สามารถทางฝีมือ Craft & related trades	ผู้ปฏิบัติงาน โรงงานเครื่องจักร Plant & Machine operators	อาชีพอื่น Elementary occupations	คนงานซึ่ง ได้จำแนกไว้ ในหมวดอื่น Not classifiable		
ชาย	327.6	142.8	164.4	107.7	317.4	14.7	365.3	386.4	168.3	10.6	10.6	TOTAL(MALE)
มี	-	1.2	-	-	0.4	-	-	0.7	-	-	-	Available
ไม่มี	327.6	141.6	164.4	107.7	317.0	14.7	365.3	385.7	168.3	10.6	10.6	Not available
มีงานประจำแต่ไม่ได้ทำงาน	6.0	-	-	-	0.8	-	2.9	1.2	-	-	-	With job not work Available
ไม่มี	-	-	-	-	-	-	-	-	-	-	-	Not available
1-9 ชั่วโมง	-	-	1.3	-	0.8	-	2.9	0.5	1.0	-	-	1-9 hours
มี	-	-	-	-	-	-	-	-	0.7	-	-	Available
ไม่มี	-	-	1.3	-	-	-	-	-	0.7	-	-	Not available
10-19 ชั่วโมง	1.3	3.7	0.9	2.2	0.4	-	2.4	3.8	2.2	-	-	10-19 hours
มี	-	1.2	-	-	-	-	-	-	-	-	-	Available
ไม่มี	1.3	2.6	0.9	2.2	0.4	-	2.4	3.8	2.2	-	-	Not available
20-29 ชั่วโมง	4.5	3.4	5.8	2.0	14.3	-	8.7	6.7	6.9	0.5	-	20-29 hours
มี	-	-	-	-	-	-	-	-	-	-	-	Available
ไม่มี	4.5	3.4	5.8	2.0	14.3	-	8.7	6.7	6.9	0.5	-	Not available
30-34 ชั่วโมง	7.2	2.7	5.2	2.7	6.4	0.5	8.2	10.6	3.8	-	-	30-34 hours
มี	-	-	-	-	-	-	-	-	-	-	-	Available
ไม่มี	7.2	2.7	5.2	2.7	6.4	0.5	8.2	10.6	3.8	-	-	Not available
35-39 ชั่วโมง	8.0	29.8	15.9	13.8	14.2	1.7	2.2	8.8	5.7	0.4	-	35-39 hours
มี	-	-	-	-	-	-	-	-	-	-	-	Available
ไม่มี	8.0	29.8	15.9	13.8	14.2	1.7	2.2	8.8	5.7	0.4	-	Not available
40-49 ชั่วโมง	192.4	99.6	116.9	81.8	109.3	7.2	255.8	195.8	84.8	9.1	-	40-49 hours
มี	-	-	-	-	0.4	-	-	0.7	-	-	-	Available
ไม่มี	192.4	99.6	116.9	81.8	108.9	7.2	255.8	195.1	84.8	9.1	-	Not available
50 ชั่วโมงขึ้นไป	114.2	3.6	18.5	5.2	171.9	5.3	85.1	159.1	63.3	0.6	-	50 hours and over
มี	-	-	-	-	-	-	-	-	-	-	-	Available
ไม่มี	114.2	3.6	18.5	5.2	171.9	5.3	85.1	159.1	63.3	0.6	-	Not available
หญิง	140.7	182.2	249.5	248.2	459.3	13.1	142.5	113.9	288.9	13.1	13.1	TOTAL(FEMALE)
มี	-	1.2	1.3	-	1.1	-	-	-	0.6	-	-	Available
ไม่มี	140.7	180.9	248.2	247.8	458.2	13.1	142.5	113.9	288.3	13.1	-	Not available
มีงานประจำแต่ไม่ได้ทำงาน	5.9	0.3	0.4	-	3.8	-	1.1	0.3	-	-	-	With job not work Available
ไม่มี	-	-	-	-	-	-	-	-	-	-	-	Not available
1-9 ชั่วโมง	-	0.3	0.4	-	3.8	-	1.1	0.3	-	-	-	1-9 hours
มี	-	-	-	0.4	-	-	-	-	-	-	-	Available
ไม่มี	-	-	-	-	-	-	-	-	-	-	-	Not available
10-19 ชั่วโมง	1.2	3.4	2.7	0.8	1.4	-	1.7	1.3	2.0	-	-	10-19 hours
มี	-	0.4	-	-	-	-	-	-	-	-	-	Available
ไม่มี	1.2	3.0	2.7	0.5	1.4	-	1.7	1.3	2.0	-	-	Not available
20-29 ชั่วโมง	4.5	6.4	9.0	9.1	6.6	0.6	2.7	2.0	6.4	-	-	20-29 hours
มี	-	-	0.9	-	0.7	-	-	-	-	-	-	Available
ไม่มี	4.5	6.4	8.1	9.1	5.9	0.6	2.7	2.0	6.4	-	-	Not available
30-34 ชั่วโมง	3.6	3.4	3.7	4.2	9.5	1.0	4.0	5.2	6.4	0.6	-	30-34 hours
มี	-	-	-	-	-	-	-	-	-	-	-	Available
ไม่มี	3.6	3.4	3.7	4.2	9.5	1.0	4.0	5.2	6.4	0.6	-	Not available
35-39 ชั่วโมง	5.1	59.5	14.4	35.7	14.8	1.8	1.2	1.5	5.6	3.4	-	35-39 hours
มี	-	-	0.4	-	-	-	-	-	-	-	-	Available
ไม่มี	5.1	59.5	14.0	35.7	14.8	1.8	1.2	1.5	5.6	3.4	-	Not available
40-49 ชั่วโมง	81.2	103.5	203.0	186.3	143.9	8.1	95.4	84.7	131.4	9.2	-	40-49 hours
มี	-	0.8	-	-	0.4	-	-	-	0.6	-	-	Available
ไม่มี	81.2	102.7	203.0	186.3	143.5	8.1	95.4	84.7	130.9	9.2	-	Not available
50 ชั่วโมงขึ้นไป	45.1	5.7	16.3	11.7	279.3	1.6	36.4	18.9	137.1	-	-	50 hours and over
มี	-	-	-	-	-	-	-	-	-	-	-	Available
ไม่มี	45.1	5.7	16.3	11.7	279.3	1.6	36.4	18.9	137.1	-	-	Not available

ตารางที่ 9 จำนวนผู้มีงานทำ จำแนกตามอุตสาหกรรม จำนวนชั่วโมงทำงานต่อสัปดาห์ การมีเวลาเหลือพอและต้องการทำงานเพิ่มขึ้น และเพศ กรุงเทพมหานคร

TABLE 9 EMPLOYED PERSONS BY INDUSTRY, HOURS WORKED PER WEEK, AVAILABILITY FOR ADDITIONAL WORK AND SEX, BANGKOK

ไตรมาสที่ 1/2549 : Quarter 1/2006

หน่วยเป็นพัน : In Thousands

จำนวนชั่วโมงทำงาน เพศ และ การมีเวลาเหลือพอ และต้องการทำงานเพิ่มขึ้น	รวม	อุตสาหกรรม Industry										การขนส่ง Transport & Communi- cation	HOURS WORKED, SEX AND AVAILABILITY FOR ADDITIONAL WORK
		เกษตรกรรม Agriculture	การประมง Fishing	เหมืองแร่ เหมืองหิน Mining & Quarrying	การผลิต Manufacturing	ไฟฟ้า ก๊าซ และประปา Electricity, Gas & Water supply	การก่อสร้าง Construction	การขายปลีก Wholesale & Retail trade	โรงแรม และภัตตาคาร Hotels & Restaurants	โรงงาน และภัตตาคาร Hotels & Restaurants			
ยอดรวม	3,856.2	21.5	7.1	2.6	902.4	12.5	203.2	923.8	402.2	346.7	TOTAL		
มี	6.8	-	-	0.3	-	-	-	1.5	-	1.2	Available		
ไม่มี	3,849.4	21.5	7.1	2.6	902.1	12.5	203.2	922.3	402.2	345.5	Not available		
มีงานประจำแต่ไม่ได้ทำงาน	11.9	-	-	1.8	-	-	2.9	2.8	1.2	1.7	With job not work		
มี	-	-	-	-	-	-	-	-	-	-	Available		
ไม่มี	11.9	-	-	1.8	-	-	2.9	2.8	1.2	1.7	Not available		
1-9 ชั่วโมง	2.8	-	-	-	-	-	0.5	-	-	0.7	1-9 hours		
มี	-	-	-	-	-	-	-	-	-	-	Available		
ไม่มี	2.8	-	-	-	-	-	0.5	-	-	0.7	Not available		
10-19 ชั่วโมง	31.4	-	-	-	10.4	-	0.4	4.3	2.1	1.5	10-19 hours		
มี	1.9	-	-	-	0.3	-	-	-	-	-	Available		
ไม่มี	29.5	-	-	-	10.1	-	0.4	4.3	2.1	1.5	Not available		
20-29 ชั่วโมง	100.0	0.6	-	-	18.4	1.2	4.1	21.4	18.0	7.3	20-29 hours		
มี	1.6	-	-	-	-	-	-	0.7	-	-	Available		
ไม่มี	98.4	0.6	-	-	18.4	1.2	4.1	20.7	18.0	7.3	Not available		
30-34 ชั่วโมง	88.8	0.9	0.6	-	21.7	-	5.3	21.7	13.1	8.0	30-34 hours		
มี	-	-	-	-	-	-	-	-	-	-	Available		
ไม่มี	88.8	0.9	0.6	-	21.7	-	5.3	21.7	13.1	8.0	Not available		
35-39 ชั่วโมง	243.3	2.5	1.0	-	9.0	2.8	4.0	16.1	8.3	10.9	35-39 hours		
มี	0.4	-	-	-	-	-	-	-	-	-	Available		
ไม่มี	242.9	2.5	1.0	-	9.0	2.8	4.0	16.1	8.3	10.9	Not available		
40-49 ชั่วโมง	2,199.2	11.1	3.1	2.6	689.0	8.5	129.7	482.6	117.6	172.0	40-49 hours		
มี	2.9	-	-	-	-	-	-	0.8	-	1.2	Available		
ไม่มี	2,196.3	11.1	3.1	2.6	689.0	8.5	129.7	481.8	117.6	170.8	Not available		
50 ชั่วโมงขึ้นไป	1,178.8	6.4	2.5	-	152.1	-	56.5	374.9	242.0	144.7	50 hours and ove		
มี	-	-	-	-	-	-	-	-	-	-	Available		
ไม่มี	1,178.8	6.4	2.5	-	152.1	-	56.5	374.9	242.0	144.7	Not available		

ตารางที่ 9 จำนวนผู้มีงานทำ จำแนกตามอุตสาหกรรม จำนวนชั่วโมงทำงานต่อสัปดาห์ การมีเวลาเหลือพอและต้องการทำงานเพิ่มขึ้น และเพศ กรุงเทพมหานคร (ต่อ)

TABLE 9 EMPLOYED PERSONS BY INDUSTRY, HOURS WORKED PER WEEK, AVAILABILITY FOR ADDITIONAL WORK AND SEX, BANGKOK (Contd.)

ไตรมาสที่ 1/2549 : Quarter 1/2006

หน่วยเป็นพัน : In Thousands

จำนวนชั่วโมงทำงาน เพศ และ การมีเวลาเหลือพอ และต้องการทำงานเพิ่มขึ้น	อุตสาหกรรม Industry											HOURS WORKED, SEX AND AVAILABILITY FOR ADDITIONAL WORK
	รวม Total	เกษตรกรรม Agriculture	การประมง Fishing	เหมืองแร่ เหมืองหิน Mining & Quarrying	การผลิต Manufacturing	ไฟฟ้า ก๊าซ และประปา Electricity, Gas & Water supply	การก่อสร้าง Construction	การขายส่ง และปลีก Wholesale & Retail trade	โรงแรม และภัตตาคาร Hotels & Restaurants	การขนส่ง Transport & Communi- cation	การขนส่ง Transport	
ยอดรวม (ชาย)	2,005.1	10.5	5.0	1.5	457.3	10.4	169.5	482.9	171.7	268.6	268.6	TOTAL (MALE)
มี	2.2	-	-	-	-	-	-	0.4	-	0.7	0.7	Available
ไม่มี	2,002.8	10.5	5.0	1.5	457.3	10.4	169.5	482.5	171.7	267.9	267.9	Not available
มีงานประจำแต่ไม่ได้ทำงาน	6.0	-	-	-	-	-	2.9	0.4	-	1.7	1.7	With job not work
มี	-	-	-	-	-	-	-	-	-	-	-	Available
ไม่มี	6.0	-	-	-	-	-	2.9	0.4	-	1.7	1.7	Not available
1-9 ชั่วโมง	2.4	-	-	-	-	-	0.5	-	-	0.7	0.7	1-9 hours
มี	-	-	-	-	-	-	-	-	-	-	-	Available
ไม่มี	2.4	-	-	-	-	-	0.5	-	-	0.7	0.7	Not available
10-19 ชั่วโมง	17.0	-	-	-	6.3	-	0.4	2.0	0.4	1.5	1.5	10-19 hours
มี	1.2	-	-	-	-	-	-	-	-	-	-	Available
ไม่มี	15.9	-	-	-	6.3	-	0.4	2.0	0.4	1.5	1.5	Not available
20-29 ชั่วโมง	52.7	-	-	-	8.7	1.2	3.7	11.8	12.3	6.0	6.0	20-29 hours
มี	-	-	-	-	-	-	-	-	-	-	-	Available
ไม่มี	52.7	-	-	-	8.7	1.2	3.7	11.8	12.3	6.0	6.0	Not available
30-34 ชั่วโมง	47.1	0.5	-	-	8.6	-	5.3	13.3	5.2	7.4	7.4	30-34 hours
มี	-	-	-	-	-	-	-	-	-	-	-	Available
ไม่มี	47.1	0.5	-	-	8.6	-	5.3	13.3	5.2	7.4	7.4	Not available
35-39 ชั่วโมง	100.5	1.3	0.4	-	5.2	2.1	2.6	7.9	2.4	5.1	5.1	35-39 hours
มี	-	-	-	-	-	-	-	-	-	-	-	Available
ไม่มี	100.5	1.3	0.4	-	5.2	2.1	2.6	7.9	2.4	5.1	5.1	Not available
40-49 ชั่วโมง	1,152.5	4.3	2.1	1.5	349.2	7.1	106.6	268.0	51.1	109.5	109.5	40-49 hours
มี	1.1	-	-	-	-	-	-	0.4	-	0.7	0.7	Available
ไม่มี	1,151.4	4.3	2.1	1.5	349.2	7.1	106.6	267.6	51.1	108.8	108.8	Not available
50 ชั่วโมงขึ้นไป	626.8	4.4	2.5	-	79.4	-	47.6	179.5	100.3	136.7	136.7	50 hours and over
มี	-	-	-	-	-	-	-	-	-	-	-	Available
ไม่มี	626.8	4.4	2.5	-	79.4	-	47.6	179.5	100.3	136.7	136.7	Not available

ตารางที่ 9 จำนวนผู้มีงานทำ จำนวนชั่วโมงทำงานต่อสัปดาห์ การมีเวลาเหลือพอและต้องการทำงานเพิ่มขึ้น และเพศ กรุงเทพมหานคร (ต่อ)

TABLE 9 EMPLOYED PERSONS BY INDUSTRY, HOURS WORKED PER WEEK, AVAILABILITY FOR ADDITIONAL WORK AND SEX, BANGKOK (Contd.)

ไตรมาสที่ 1/2549 : Quarter 1/2006

หน่วยเป็นพัน : In Thousands

จำนวนชั่วโมงทำงาน เพศ และ การมีเวลาเหลือพอ และต้องการทำงานเพิ่มขึ้น	อุตสาหกรรม Industry										HOURS WORKED, SEX AND AVAILABILITY FOR ADDITIONAL WORK	
	รวม Total	เกษตรกรรม Agriculture	การประมง Fishing	เหมืองแร่ เหมืองหิน & Quarrying	การผลิต Manufacturing	ไฟฟ้า ก๊าซ และประปา & Water supply	การก่อสร้าง Construction	การขายส่ง การขายปลีก & Retail trade	โรงแรม และภัตตาคาร Hotels & Restaurants	การขนส่ง Transport & Communi- cation		TOTAL (FEMALE)
ยอดรวม (หญิง)	1,851.1	11.1	2.1	1.1	445.1	2.2	33.7	440.9	230.5	78.2	78.2	Available
มี	4.6	-	-	-	0.3	-	-	1.1	-	0.6	0.6	Not available
ไม่มี	1,846.6	11.1	2.1	1.1	444.8	2.2	33.7	439.8	230.5	77.6	77.6	With job not work
มีงานประจำแต่ไม่ได้ทำงาน	5.9	-	-	-	1.8	-	-	2.4	1.2	-	-	Available
มี	-	-	-	-	-	-	-	-	-	-	-	Not available
ไม่มี	5.9	-	-	-	1.8	-	-	2.4	1.2	-	-	1-9 hours
1-9 ชั่วโมง	0.4	-	-	-	-	-	-	-	-	-	-	Available
มี	-	-	-	-	-	-	-	-	-	-	-	Not available
ไม่มี	0.4	-	-	-	-	-	-	-	-	-	-	10-19 hours
10-19 ชั่วโมง	14.4	-	-	-	4.1	-	-	2.4	1.7	-	-	Available
มี	0.8	-	-	-	0.3	-	-	-	-	-	-	Not available
ไม่มี	13.7	-	-	-	3.8	-	-	2.4	1.7	-	-	20-29 hours
20-29 ชั่วโมง	47.3	0.6	-	-	9.7	-	0.4	9.6	5.7	1.3	1.3	Available
มี	1.6	-	-	-	-	-	-	0.7	-	-	-	Not available
ไม่มี	45.7	0.6	-	-	9.7	-	0.4	8.9	5.7	1.3	1.3	30-34 hours
30-34 ชั่วโมง	41.7	0.5	0.6	-	13.1	-	-	8.4	7.9	0.6	0.6	Available
มี	-	-	-	-	-	-	-	-	-	-	-	Not available
ไม่มี	41.7	0.5	0.6	-	13.1	-	-	8.4	7.9	0.6	0.6	35-39 hours
35-39 ชั่วโมง	142.8	1.2	0.5	-	3.9	0.7	1.3	8.2	5.9	5.8	5.8	Available
มี	0.4	-	-	-	-	-	-	-	-	-	-	Not available
ไม่มี	142.4	1.2	0.5	-	3.9	0.7	1.3	8.2	5.9	5.8	5.8	40-49 hours
40-49 ชั่วโมง	1,046.7	6.8	1.0	1.1	339.9	1.4	23.1	214.7	66.5	62.5	62.5	Available
มี	1.8	-	-	-	-	-	-	0.4	-	0.6	0.6	Not available
ไม่มี	1,044.9	6.8	1.0	1.1	339.9	1.4	23.1	214.2	66.5	62.0	62.0	50 hours and ove
50 ชั่วโมงขึ้นไป	552.0	2.0	-	-	72.7	-	8.9	195.4	141.7	7.9	7.9	Available
มี	-	-	-	-	-	-	-	-	-	-	-	Not available
ไม่มี	552.0	2.0	-	-	72.7	-	8.9	195.4	141.7	7.9	7.9	Not available

ตารางที่ 9 จำนวนผู้มีงานทำ จำนวนตามอุตสาหกรรม จำนวนชั่วโมงทำงานต่อสัปดาห์ การมีเวลาเหลือพอและต้องการทำงานเพิ่มขึ้น และเพศ กรุงเทพมหานคร (ต่อ)

TABLE 9 EMPLOYED PERSONS BY INDUSTRY, HOURS WORKED PER WEEK, AVAILABILITY FOR ADDITIONAL WORK AND SEX, BANGKOK (Contd.)

ไตรมาสที่ 1/2549 : Quarter 1/2006

หน่วยเป็นพัน : In Thousands

จำนวนชั่วโมงทำงาน เพศ และ การมีเวลาเหลือพอ และต้องการทำงานเพิ่มขึ้น	อุตสาหกรรม (ต่อ) Industry (Contd.)										HOURS WORKED, SEX AND AVAILABILITY FOR ADDITIONAL WORK
	สื่อกลาง ทางการเงิน Financial intermediation	อสังหาริมทรัพย์ และการให้เช่า Real estate & Renting	บริหารราชการ และป้องกันประเทศ Public adminis- tration & Defence	การศึกษา Education	ด้านสุขภาพและ สังคมสงเคราะห์ Health & Social work	บริการ ชุมชน สังคม Other community & Social with employed persons	ลูกจ้างในครัว- เรือนส่วนบุคคล Private households	องค์กร ระหว่างประเทศ Extra-territorial organizations	ไม่ทราบ Unknown	TOTAL	
ยอดรวม	147.4	270.8	160.3	119.9	64.5	143.0	92.3	2.0	33.8	33.8	TOTAL
มี	0.7	0.6	-	0.9	-	1.2	-	-	0.3	0.3	Available
ไม่มี	146.7	270.2	160.3	119.0	64.5	141.8	92.3	2.0	33.5	33.5	Not available
มีงานประจำแต่ไม่ได้ทำงาน	-	-	-	-	-	1.6	-	-	-	-	With job not work
มี	-	-	-	-	-	-	-	-	-	-	Available
ไม่มี	-	-	-	-	-	1.6	-	-	-	-	Not available
1-9 ชั่วโมง	-	1.1	-	-	-	0.5	-	-	-	-	1-9 hours
มี	-	-	-	-	-	-	-	-	-	-	Available
ไม่มี	-	1.1	-	-	-	0.5	-	-	-	-	Not available
10-19 ชั่วโมง	-	1.1	2.7	5.8	-	2.7	-	-	0.5	0.5	10-19 hours
มี	-	-	-	0.9	-	0.7	-	-	-	-	Available
ไม่มี	-	1.1	2.7	4.9	-	2.0	-	-	0.5	0.5	Not available
20-29 ชั่วโมง	5.0	5.1	5.1	4.6	2.1	4.9	1.6	-	0.6	0.6	20-29 hours
มี	0.3	0.6	-	-	-	-	-	-	-	-	Available
ไม่มี	4.6	4.5	5.1	4.6	2.1	4.9	1.6	-	0.6	0.6	Not available
30-34 ชั่วโมง	2.7	8.1	0.5	2.1	-	4.2	-	-	-	-	30-34 hours
มี	-	-	-	-	-	-	-	-	-	-	Available
ไม่มี	2.7	8.1	0.5	2.1	-	4.2	-	-	-	-	Not available
35-39 ชั่วโมง	12.4	3.0	96.1	51.8	16.5	7.9	1.1	-	-	-	35-39 hours
มี	0.4	-	-	-	-	-	-	-	-	-	Available
ไม่มี	12.0	3.0	96.1	51.8	16.5	7.9	1.1	-	-	-	Not available
40-49 ชั่วโมง	121.5	201.9	52.5	54.7	40.1	63.0	16.8	1.1	31.6	31.6	40-49 hours
มี	-	-	-	-	-	0.5	-	-	0.3	0.3	Available
ไม่มี	121.5	201.9	52.5	54.7	40.1	62.5	16.8	1.1	31.3	31.3	Not available
50 ชั่วโมงขึ้นไป	5.8	50.5	3.5	1.0	5.9	58.3	72.7	0.9	1.2	1.2	50 hours and ove
มี	-	-	-	-	-	-	-	-	-	-	Available
ไม่มี	5.8	50.5	3.5	1.0	5.9	58.3	72.7	0.9	1.2	1.2	Not available

ตารางที่ 9 จำนวนผู้มีงานทำ จำแนกตามอุตสาหกรรม จำนวนชั่วโมงทำงานต่อสัปดาห์ การมีเวลาเหลือพอและต้องการทำงานเพิ่มขึ้น และเพศ กรุงเทพมหานคร (ต่อ)

TABLE 9 EMPLOYED PERSONS BY INDUSTRY, HOURS WORKED PER WEEK, AVAILABILITY FOR ADDITIONAL WORK AND SEX, BANGKOK (Contd.)

ไตรมาสที่ 1/2549 : Quarter 1/2006

หน่วยเป็นพัน : In Thousands

จำนวนชั่วโมงทำงาน เพศ และ การมีเวลาเหลือพอ และต้องการทำงานเพิ่มขึ้น	อุตสาหกรรม (ต่อ) Industry (Contd.)										TOTAL (MALE)
	สื่อกลาง ทางการเงิน Financial intermediation	อสังหาริมทรัพย์ และการให้เช่า Real estate & Renting	บริหารราชการ และป้องกันประเทศ Public adminis- tration & Defence	การศึกษา Education	ด้านสุขภาพและ สังคมสงเคราะห์ Health & Social work	บริการ ชุมชน สังคม Other community & Social with employed persons	ลูกจ้างในครัว- เรือนส่วนบุคคล Private households	องค์การ ระหว่างประเทศ Extra-territorial organizations	ไม่ทราบ Unknown	ไม่ทราบ Unknown	
ยอดรวม (ชาย)	67.4	146.3	76.6	35.2	15.5	57.9	12.5	0.7	15.9	15.9	15.9
มี	-	-	-	0.5	-	0.7	-	-	-	-	Availabl
ไม่มี	67.4	146.3	76.6	34.7	15.5	57.2	12.5	0.7	15.9	15.9	Not availabl
มีงานประจำแต่ไม่ได้ทำงาน	-	-	-	-	-	1.0	-	-	-	-	With job not wort
มี	-	-	-	-	-	-	-	-	-	-	Availabl
ไม่มี	-	-	-	-	-	1.0	-	-	-	-	Not availabl
1-9 ชั่วโมง	-	0.8	-	-	-	0.5	-	-	-	-	1-9 hours
มี	-	-	-	-	-	-	-	-	-	-	Availabl
ไม่มี	-	0.8	-	-	-	0.5	-	-	-	-	Not availabl
10-19 ชั่วโมง	-	0.8	1.4	2.4	-	1.4	-	-	0.5	0.5	10-19 hours
มี	-	-	-	0.5	-	0.7	-	-	-	-	Availabl
ไม่มี	-	0.8	1.4	1.9	-	0.7	-	-	0.5	0.5	Not availabl
20-29 ชั่วโมง	1.8	1.3	2.1	0.5	0.5	2.1	-	-	0.6	0.6	20-29 hours
มี	-	-	-	-	-	-	-	-	-	-	Availabl
ไม่มี	1.8	1.3	2.1	0.5	0.5	2.1	-	-	0.6	0.6	Not availabl
30-34 ชั่วโมง	1.7	3.1	-	0.4	-	1.6	-	-	-	-	30-34 hours
มี	-	-	-	-	-	-	-	-	-	-	Availabl
ไม่มี	1.7	3.1	-	0.4	-	1.6	-	-	-	-	Not availabl
35-39 ชั่วโมง	7.1	1.4	42.4	13.5	3.5	5.7	-	-	-	-	35-39 hours
มี	-	-	-	-	-	-	-	-	-	-	Availabl
ไม่มี	7.1	1.4	42.4	13.5	3.5	5.7	-	-	-	-	Not availabl
40-49 ชั่วโมง	52.8	101.1	27.6	17.9	10.3	25.8	3.5	0.7	13.6	13.6	40-49 hours
มี	-	-	-	-	-	-	-	-	-	-	Availabl
ไม่มี	52.8	101.1	27.6	17.9	10.3	25.8	3.5	0.7	13.6	13.6	Not availabl
50 ชั่วโมงขึ้นไป	4.0	37.8	3.0	0.4	1.2	19.9	9.0	-	1.2	1.2	50 hours and ove
มี	-	-	-	-	-	-	-	-	-	-	Availabl
ไม่มี	4.0	37.8	3.0	0.4	1.2	19.9	9.0	-	1.2	1.2	Not availabl

ตารางที่ 9 จำนวนผู้จ้างงานทำ จำนวนชั่วโมงอุตสาหกรรม จำนวนชั่วโมงทำงานต่อสัปดาห์ การมีเวลาเหลือพอและต้องการทำงานเพิ่มขึ้น และเพศ กรุงเทพมหานคร (ต่อ)

TABLE 9 EMPLOYED PERSONS BY INDUSTRY, HOURS WORKED PER WEEK, AVAILABILITY FOR ADDITIONAL WORK AND SEX, BANGKOK (Contd.)

ไตรมาสที่ 1/2549 : Quarter 1/2006

หน่วยเป็นพัน : In Thousands

จำนวนชั่วโมงทำงาน เพศ และ การมีเวลาเหลือพอ และต้องการทำงานเพิ่มขึ้น	อุตสาหกรรม (ต่อ) Industry (Contd.)										HOURS WORKED, SEX AND AVAILABILITY FOR ADDITIONAL WORK
	สื่อกลาง ทางการเงิน Financial intermediation	อสังหาริมทรัพย์ และการให้เช่า Real estate & Renting	บริหารราชการ และป้องกันประเทศ Public adminis- tration & Defence	การศึกษา Education	ด้านสุขภาพและ สังคมสงเคราะห์ Health & Social work	บริการ ชุมชน สังคม Other community & Social with	ลูกจ้างในครัว- เรือนส่วนบุคคล Private households employed persons	องค์กร ระหว่างประเทศ Extra-territorial organizations	ไม่ทราบ Unknown	TOTAL (FEMALE)	
ยอดรวม (หญิง)	80.0	124.5	83.8	84.7	49.0	85.1	79.8	1.3	18.0		
มี	0.7	0.6	-	0.4	-	0.5	-	-	0.3		Available
ไม่มี	79.3	123.9	83.8	84.3	49.0	84.6	79.8	1.3	17.7		Not available
มีงานประจำแต่ไม่ได้ทำงาน	-	-	-	-	-	0.6	-	-	-		With job not wort
มี	-	-	-	-	-	-	-	-	-		Available
ไม่มี	-	-	-	-	-	0.6	-	-	-		Not available
1-9 ชั่วโมง	-	0.4	-	-	-	-	-	-	-		1-9 hours
มี	-	-	-	-	-	-	-	-	-		Available
ไม่มี	-	0.4	-	-	-	-	-	-	-		Not available
10-19 ชั่วโมง	-	0.4	1.2	3.4	-	1.3	-	-	-		10-19 hours
มี	-	-	-	0.4	-	-	-	-	-		Available
ไม่มี	-	0.4	1.2	3.0	-	1.3	-	-	-		Not available
20-29 ชั่วโมง	3.2	3.8	3.0	4.1	1.6	2.8	1.6	-	-		20-29 hours
มี	0.3	0.6	-	-	-	-	-	-	-		Available
ไม่มี	2.9	3.2	3.0	4.1	1.6	2.8	1.6	-	-		Not available
30-34 ชั่วโมง	1.0	5.0	0.5	1.6	-	2.6	-	-	-		30-34 hours
มี	-	-	-	-	-	-	-	-	-		Available
ไม่มี	1.0	5.0	0.5	1.6	-	2.6	-	-	-		Not available
35-39 ชั่วโมง	5.3	1.6	53.7	38.4	12.9	2.2	1.1	-	-		35-39 hours
มี	0.4	-	-	-	-	-	-	-	-		Available
ไม่มี	4.9	1.6	53.7	38.4	12.9	2.2	1.1	-	-		Not available
40-49 ชั่วโมง	68.8	100.7	24.9	36.7	29.8	37.2	13.4	0.4	18.0		40-49 hours
มี	-	-	-	-	-	0.5	-	-	0.3		Available
ไม่มี	68.8	100.7	24.9	36.7	29.8	36.7	13.4	0.4	17.7		Not available
50 ชั่วโมงขึ้นไป	1.8	12.8	0.5	0.5	4.7	38.4	63.7	0.9	-		50 hours and ove
มี	-	-	-	-	-	-	-	-	-		Available
ไม่มี	1.8	12.8	0.5	0.5	4.7	38.4	63.7	0.9	-		Not available

ตารางที่ 9 จำนวนผู้ปฏิบัติงานที่จ้างตามอุตสาหกรรม จำนวนชั่วโมงทำงานต่อสัปดาห์ การมีเวลาเหลือพอและต้องการทำงานเพิ่มขึ้น และเพศ กรุงเทพมหานคร

ไตรมาสที่ 1/2549 : Quarter 1/2006

หน่วยเป็นพัน : In Thousands

จำนวนชั่วโมงทำงาน เพศ และ การมีเวลาเหลือพอ และต้องการทำงานเพิ่มขึ้น	อุตสาหกรรม Industry										รวม	การขนส่ง Transport & Communi- cation	HOURS WORKED, SEX AND AVAILABILITY FOR ADDITIONAL WORK
	เกษตรกรรม Agriculture	การประมง Fishing	เหมืองแร่ เหมืองหิน & Quarrying	การผลิต Manufacturing	ไฟฟ้า ก๊าซ และประปา Electricity, Gas & Water supply	การก่อสร้าง Construction	การขายส่ง การค้าขายปลีก Wholesale & Retail trade	โรงแรม และภัตตาคาร Hotels & Restaurants	การขนส่ง	การขนส่ง & Communi- cation			
ชาย	Total	10.5	5.0	1.5	457.3	10.4	169.5	482.9	171.7	268.6	TOTAL (MALE)	Available	
มี	2,005.1	10.5	5.0	1.5	457.3	10.4	169.5	482.9	171.7	268.6	268.6	Available	
ไม่มี	2.2	-	-	-	-	-	-	0.4	-	0.7	0.7	Not available	
2,002.8	10.5	5.0	1.5	457.3	10.4	169.5	482.5	171.7	267.9	267.9	267.9	With job not work	
6.0	-	-	-	-	-	-	2.9	0.4	-	1.7	1.7	Available	
มี	6.0	-	-	-	-	-	2.9	0.4	-	1.7	1.7	Not available	
ไม่มี	2.4	-	-	-	-	-	0.5	-	-	0.7	0.7	1-9 hours	
มี	2.4	-	-	-	-	-	0.5	-	-	-	-	Available	
ไม่มี	17.0	-	-	-	6.3	-	0.4	2.0	0.4	1.5	1.5	Not available	
10-19 ชั่วโมง	1.2	-	-	-	6.3	-	0.4	2.0	0.4	1.5	1.5	10-19 hours	
มี	15.9	-	-	-	6.3	-	0.4	2.0	0.4	1.5	1.5	Available	
ไม่มี	52.7	-	-	-	8.7	-	3.7	11.8	12.3	6.0	6.0	Not available	
20-29 ชั่วโมง	52.7	-	-	-	8.7	-	3.7	11.8	12.3	6.0	6.0	Not available	
มี	47.1	0.5	-	-	8.6	-	5.3	13.3	5.2	7.4	7.4	Available	
ไม่มี	47.1	0.5	-	-	8.6	-	5.3	13.3	5.2	7.4	7.4	Not available	
30-34 ชั่วโมง	100.5	1.3	0.4	-	5.2	-	2.6	7.9	2.4	5.1	5.1	Available	
มี	100.5	1.3	0.4	-	5.2	-	2.6	7.9	2.4	5.1	5.1	Not available	
ไม่มี	1,152.5	4.3	2.1	1.5	349.2	7.1	106.6	268.0	51.1	109.5	109.5	35-39 hours	
40-49 ชั่วโมง	1.1	-	-	-	349.2	7.1	106.6	267.6	51.1	108.8	108.8	Available	
มี	1,151.4	4.3	2.1	1.5	349.2	7.1	106.6	267.6	51.1	108.8	108.8	Not available	
ไม่มี	626.8	4.4	2.5	-	79.4	-	47.6	179.5	100.3	136.7	136.7	50 hours and over	
50 ชั่วโมงขึ้นไป	626.8	4.4	2.5	-	79.4	-	47.6	179.5	100.3	136.7	136.7	Available	
มี	1,851.1	11.1	2.1	1.1	445.1	2.2	33.7	440.9	230.5	78.2	78.2	Not available	
หญิง	4.6	-	-	-	0.3	-	-	1.1	-	0.6	0.6	TOTAL (FEMALE)	
ไม่มี	1,846.6	11.1	2.1	1.1	444.8	2.2	33.7	439.8	230.5	77.6	77.6	Available	
มี	5.9	-	-	-	1.8	-	-	2.4	1.2	-	-	Not available	
ไม่มี	5.9	-	-	-	1.8	-	-	2.4	1.2	-	-	With job not work	
1-9 ชั่วโมง	0.4	-	-	-	-	-	-	-	-	-	-	Available	
มี	0.4	-	-	-	-	-	-	-	-	-	-	Not available	
ไม่มี	0.4	-	-	-	-	-	-	-	-	-	-	1-9 hours	
10-19 ชั่วโมง	14.4	-	-	-	4.1	-	-	2.4	1.7	-	-	Available	
มี	0.8	-	-	-	0.3	-	-	2.4	1.7	-	-	Not available	
ไม่มี	13.7	-	-	-	3.8	-	-	2.4	1.7	-	-	10-19 hours	
20-29 ชั่วโมง	47.3	0.6	-	-	9.7	-	0.4	9.6	5.7	1.3	1.3	Available	
มี	1.6	-	-	-	9.7	-	0.4	0.7	5.7	-	-	Not available	
ไม่มี	45.7	0.6	-	-	9.7	-	0.4	8.9	5.7	1.3	1.3	1-9 hours	
30-34 ชั่วโมง	41.7	0.5	0.6	-	13.1	-	-	8.4	7.9	0.6	0.6	Available	
มี	41.7	0.5	0.6	-	13.1	-	-	8.4	7.9	0.6	0.6	Not available	
ไม่มี	142.8	1.2	0.5	-	3.9	0.7	1.3	8.2	5.9	5.8	5.8	30-34 hours	
35-39 ชั่วโมง	0.4	-	-	-	-	-	-	-	-	-	-	Available	
มี	142.4	1.2	0.5	-	3.9	0.7	1.3	8.2	5.9	5.8	5.8	Not available	
ไม่มี	1,046.7	6.8	1.0	1.1	339.9	1.4	23.1	214.7	66.5	62.5	62.5	10-19 hours	
40-49 ชั่วโมง	1.8	-	-	-	-	-	-	0.4	-	0.6	0.6	Available	
มี	1,044.9	6.8	1.0	1.1	339.9	1.4	23.1	214.2	66.5	62.0	62.0	Not available	
ไม่มี	552.0	2.0	-	-	72.7	-	8.9	195.4	141.7	7.9	7.9	50 hours and over	
50 ชั่วโมงขึ้นไป	552.0	2.0	-	-	72.7	-	8.9	195.4	141.7	7.9	7.9	Available	
มี	552.0	2.0	-	-	72.7	-	8.9	195.4	141.7	7.9	7.9	Not available	

ตารางที่ 9 จำนวนผู้มีงานทำ จำนวนชั่วโมงทำงานต่อสัปดาห์ การมีเวลาเหลือพอและต้องการทำงานเพิ่มขึ้น และเพศ กรุงเทพมหานคร (ต่อ)

TABLE 9 EMPLOYED PERSONS BY INDUSTRY, HOURS WORKED PER WEEK, AVAILABILITY FOR ADDITIONAL WORK AND SEX - BANGKOK (Contd.)

ไตรมาสที่ 1/2549 : Quarter 1/2006

หน่วยเป็นพัน : In Thousands

จำนวนชั่วโมงทำงาน เพศ และ การมีเวลาเหลือพอ และต้องการทำงานเพิ่มขึ้น	อุตสาหกรรม (ต่อ) Industry (Contd.)										รวม Total	HOURS WORKED, SEX AND AVAILABILITY FOR ADDITIONAL WORK
	สื่อกลาง ทางการเงิน Financial intermediation	อสังหาริมทรัพย์ และการให้เช่า Real estate & Renting	บริการราชการ และป้องกันประเทศ Public adminis- tration & Defence	การศึกษา Education	ด้านสุขภาพและ สังคมศาสตร์ Health & Social work	บริการ ชุมชน สังคม & Social with employed persons	ธุรกิจนอกครัว- เรือนส่วนบุคคล Private households	ระหว่างประเทศ Extra-territorial organizations	ไม่ทราบ	Unknown		
ชาย	67.4	146.3	76.6	35.2	15.5	57.9	12.5	0.7	15.9	15.9	0.7	TOTAL (MALE)
มี	-	-	-	0.5	-	0.7	-	-	-	-	-	Available
ไม่มี	67.4	146.3	76.6	34.7	15.5	57.2	12.5	0.7	15.9	15.9	0.7	Not available
มีงานประจำแต่ไม่ได้ทำงาน	-	-	-	-	-	1.0	-	-	-	-	-	With job not work
ไม่มี	-	-	-	-	-	-	-	-	-	-	-	Available
1-9 ชั่วโมง	-	0.8	-	-	-	1.0	-	-	-	-	-	Not available
มี	-	-	-	-	-	0.5	-	-	-	-	-	1-9 hours
ไม่มี	-	0.8	-	-	-	-	-	-	-	-	-	Available
10-19 ชั่วโมง	-	0.8	1.4	2.4	-	0.5	-	-	0.5	0.5	-	Not available
มี	-	-	-	0.5	-	0.7	-	-	-	-	-	10-19 hours
ไม่มี	-	0.8	1.4	1.9	-	0.7	-	-	0.5	0.5	-	Available
20-29 ชั่วโมง	1.8	1.3	2.1	0.5	0.5	2.1	-	-	0.6	0.6	-	Not available
มี	-	-	-	-	-	-	-	-	-	-	-	20-29 hours
ไม่มี	1.8	1.3	2.1	0.5	0.5	2.1	-	-	0.6	0.6	-	Available
30-34 ชั่วโมง	1.7	3.1	-	0.4	-	1.6	-	-	-	-	-	Not available
มี	-	-	-	-	-	-	-	-	-	-	-	30-34 hours
ไม่มี	1.7	3.1	-	0.4	-	1.6	-	-	-	-	-	Available
35-39 ชั่วโมง	7.1	1.4	42.4	13.5	3.5	5.7	-	-	-	-	-	Not available
มี	-	-	-	-	-	-	-	-	-	-	-	35-39 hours
ไม่มี	7.1	1.4	42.4	13.5	3.5	5.7	-	-	-	-	-	Available
40-49 ชั่วโมง	52.8	101.1	27.6	17.9	10.3	25.8	3.5	0.7	13.6	13.6	0.7	Not available
มี	-	-	-	-	-	-	-	-	-	-	-	40-49 hours
ไม่มี	52.8	101.1	27.6	17.9	10.3	25.8	3.5	0.7	13.6	13.6	0.7	Available
50 ชั่วโมงขึ้นไป	4.0	37.8	3.0	0.4	1.2	19.9	9.0	-	1.2	1.2	-	Not available
มี	-	-	-	-	-	-	-	-	-	-	-	50 hours and over
ไม่มี	4.0	37.8	3.0	0.4	1.2	19.9	9.0	-	1.2	1.2	-	Available
หญิง	80.0	124.5	83.8	84.7	49.0	85.1	79.8	1.3	18.0	18.0	1.3	TOTAL (FEMALE)
มี	0.7	0.6	-	0.4	-	0.5	-	-	0.3	0.3	-	Available
ไม่มี	79.3	123.9	83.8	84.3	49.0	84.6	79.8	1.3	17.7	17.7	1.3	Not available
มีงานประจำแต่ไม่ได้ทำงาน	-	-	-	-	-	0.6	-	-	-	-	-	With job not work
ไม่มี	-	-	-	-	-	-	-	-	-	-	-	Available
1-9 ชั่วโมง	-	-	-	-	-	0.6	-	-	-	-	-	Not available
มี	-	-	-	-	-	-	-	-	-	-	-	1-9 hours
ไม่มี	-	0.4	-	-	-	-	-	-	-	-	-	Available
10-19 ชั่วโมง	-	0.4	-	-	-	-	-	-	-	-	-	Not available
มี	-	-	-	-	-	-	-	-	-	-	-	10-19 hours
ไม่มี	-	0.4	-	-	-	-	-	-	-	-	-	Available
20-29 ชั่วโมง	3.2	3.8	3.0	4.1	1.6	2.8	1.6	-	-	-	-	Not available
มี	0.3	0.6	-	3.0	-	1.3	-	-	-	-	-	20-29 hours
ไม่มี	2.9	3.2	3.0	4.1	1.6	2.8	1.6	-	-	-	-	Available
30-34 ชั่วโมง	1.0	5.0	0.5	1.6	-	2.6	-	-	-	-	-	Not available
มี	-	-	-	-	-	-	-	-	-	-	-	30-34 hours
ไม่มี	1.0	5.0	0.5	1.6	-	2.6	-	-	-	-	-	Available
35-39 ชั่วโมง	5.3	1.6	53.7	38.4	12.9	2.2	1.1	-	-	-	-	Not available
มี	0.4	-	-	-	-	-	-	-	-	-	-	35-39 hours
ไม่มี	4.9	1.6	53.7	38.4	12.9	2.2	1.1	-	-	-	-	Available
40-49 ชั่วโมง	68.8	100.7	24.9	36.7	29.8	37.2	13.4	0.4	18.0	18.0	0.4	Not available
มี	-	-	-	-	-	0.5	-	-	0.3	0.3	-	40-49 hours
ไม่มี	68.8	100.7	24.9	36.7	29.8	36.7	13.4	0.4	17.7	17.7	0.4	Available
50 ชั่วโมงขึ้นไป	1.8	12.8	0.5	0.5	4.7	38.4	63.7	0.9	-	-	-	Not available
มี	-	-	-	-	-	-	-	-	-	-	-	50 hours and over
ไม่มี	1.8	12.8	0.5	0.5	4.7	38.4	63.7	0.9	-	-	-	Available

ตารางที่ 10 จำนวนผู้มีงานทำ จำแนกตามสถานภาพการทำงาน จำนวนชั่วโมงทำงานต่อสัปดาห์ การมีเวลาเหลือพอและต้องการทำงานเพิ่มขึ้น และเพศ กรุงเทพมหานคร

TABLE 10 EMPLOYED PERSONS BY WORK STATUS, HOURS WORKED PER WEEK, AVAILABILITY FOR ADDITIONAL WORK AND SEX, BANGKOK METROPOLIS

ไตรมาสที่ 1/2549 : Quarter 1/2006

หน่วยเป็นพัน : In Thousands

จำนวนชั่วโมงทำงาน เพศ และ การมีเวลาเหลือพอ และต้องการทำงานเพิ่มขึ้น	สถานภาพการทำงาน Work Status							รวม	นายจ้าง Employer	ลูกจ้างรัฐบาล Government Employee	ลูกจ้างเอกชน Private Employee	ทำงานส่วนตัว Own Account Worker	ชัวยุติกิจ ครอบครัว Unpaid Family Worker	การรวมกลุ่ม Members of Producers' Cooperatives	HOURS WORKED, SEX AND AVAILABILITY FOR ADDITIONAL WORK
	Total	Employer	Government Employee	Private Employee	Own Account Worker	Unpaid Family Worker	Members of Producers' Cooperatives								
ยอดรวม	3,856.2	209.7	377.9	2,308.9	665.9	292.4	1.4	TOTAL							
มี	6.8	-	-	5.3	1.1	0.4	-	Available							
ไม่มี	3,849.4	209.7	377.9	2,303.6	664.8	292.0	1.4	Not available							
มีงานประจำแต่ไม่ได้ทำงาน	11.9	-	-	7.7	4.2	-	-	With job not work							
มี	-	-	-	-	-	-	-	Available							
ไม่มี	11.9	-	-	7.7	4.2	-	-	Not available							
1-9 ชั่วโมง	2.8	-	0.7	1.3	0.8	-	-	1-9 hours							
มี	-	-	-	-	-	-	-	Available							
ไม่มี	2.8	-	0.7	1.3	0.8	-	-	Not available							
10-19 ชั่วโมง	31.4	1.6	7.5	15.4	6.6	0.4	-	10-19 hours							
มี	1.9	-	-	1.2	0.7	-	-	Available							
ไม่มี	29.5	1.6	7.5	14.1	5.9	0.4	-	Not available							
20-29 ชั่วโมง	100.0	4.3	12.8	64.2	15.6	3.1	-	20-29 hours							
มี	1.6	-	-	1.6	-	-	-	Available							
ไม่มี	98.4	4.3	12.8	62.6	15.6	3.1	-	Not available							
30-34 ชั่วโมง	88.8	5.8	2.1	51.9	20.5	8.6	-	30-34 hours							
มี	-	-	-	-	-	-	-	Available							
ไม่มี	88.8	5.8	2.1	51.9	20.5	8.6	-	Not available							
35-39 ชั่วโมง	243.3	1.1	187.4	32.3	16.1	6.5	-	35-39 hours							
มี	0.4	-	-	0.4	-	-	-	Available							
ไม่มี	242.9	1.1	187.4	31.9	16.1	6.5	-	Not available							
40-49 ชั่วโมง	2,199.2	110.9	150.1	1,733.1	111.4	93.3	0.4	40-49 hours							
มี	2.9	-	-	2.0	0.4	0.4	-	Available							
ไม่มี	2,196.3	110.9	150.1	1,731.0	111.0	92.9	0.4	Not available							
50 ชั่วโมงขึ้นไป	1,178.8	86.0	17.4	403.1	490.9	180.4	1.0	50 hours and over							
มี	-	-	-	-	-	-	-	Available							
ไม่มี	1,178.8	86.0	17.4	403.1	490.9	180.4	1.0	Not available							

ตารางที่ 10 จำนวนผู้มีงานทำ จำแนกตามสถานภาพการทำงาน จำนวนชั่วโมงทำงานต่อสัปดาห์ การมีเวลาเหลือพอและต้องการทำงานเพิ่มขึ้น และเพศ กรุงเทพมหานคร (ต่อ)

TABLE 10 EMPLOYED PERSONS BY WORK STATUS, HOURS WORKED PER WEEK, AVAILABILITY FOR ADDITIONAL WORK AND SEX, BANGKOK METROPOLIS (Contd.)

ไตรมาสที่ 1/2549 : Quarter 1/2006

หน่วยเป็นพัน : In Thousands

จำนวนชั่วโมงทำงาน เพศ และ การมีเวลาเหลือพอ และต้องการทำงานเพิ่มขึ้น	สถานภาพการทำงาน Work Status										รวม	HOURS WORKED, SEX AND AVAILABILITY FOR ADDITIONAL WORK
	นายจ้าง Employer	ลูกจ้างรัฐบาล Government Employee	ลูกจ้างเอกชน Private Employee	ทำงานส่วนตัว Own Account Worker	ช่วยธุรกิจ ครอบครัว Unpaid Family Worker	การรวมกลุ่ม Members of Producers' Cooperatives	TOTAL (MALE)					
ยอดรวม (ชาย)	2,005.1	182.8	1,165.8	393.7	100.0	0.4	Available					
มี	2.2	-	1.1	0.7	0.4	-	Available					
ไม่มี	2,002.8	182.8	1,164.7	393.0	99.6	0.4	Not available					
มีงานประจำแต่ไม่ได้ทำงาน	6.0	-	5.6	0.4	-	-	With job not work					
มี	-	-	-	-	-	-	Available					
ไม่มี	6.0	-	5.6	0.4	-	-	Not available					
1-9 ชั่วโมง	2.4	0.7	1.0	0.8	-	-	1-9 hours					
มี	-	-	-	-	-	-	Available					
ไม่มี	2.4	0.7	1.0	0.8	-	-	Not available					
10-19 ชั่วโมง	17.0	2.6	10.1	3.6	0.4	-	10-19 hours					
มี	1.2	-	0.5	0.7	-	-	Available					
ไม่มี	15.9	2.6	9.6	2.9	0.4	-	Not available					
20-29 ชั่วโมง	52.7	5.1	36.7	7.8	2.1	-	20-29 hours					
มี	-	-	-	-	-	-	Available					
ไม่มี	52.7	5.1	36.7	7.8	2.1	-	Not available					
30-34 ชั่วโมง	47.1	4.3	29.3	10.7	2.9	-	30-34 hours					
มี	-	-	-	-	-	-	Available					
ไม่มี	47.1	4.3	29.3	10.7	2.9	-	Not available					
35-39 ชั่วโมง	100.5	0.5	11.5	10.7	-	-	35-39 hours					
มี	-	-	-	-	-	-	Available					
ไม่มี	100.5	0.5	11.5	10.7	-	-	Not available					
40-49 ชั่วโมง	1,152.5	94.0	876.5	63.0	33.9	0.4	40-49 hours					
มี	1.1	-	0.7	-	0.4	-	Available					
ไม่มี	1,151.4	94.0	875.9	63.0	33.5	0.4	Not available					
50 ชั่วโมงขึ้นไป	626.8	62.2	195.2	296.9	60.7	-	50 hours and over					
มี	-	-	-	-	-	-	Available					
ไม่มี	626.8	62.2	195.2	296.9	60.7	-	Not available					

ตารางที่ 10 จำนวนผู้มีงานทำ จำแนกตามสถานภาพการทำงาน จำนวนชั่วโมงทำงานต่อสัปดาห์ การมีเวลาเหลือพอและต้องการทำงานเพิ่มขึ้น และเขต กรุงเทพมหานคร (ต่อ)

TABLE 10 EMPLOYED PERSONS BY WORK STATUS, HOURS WORKED PER WEEK, AVAILABILITY FOR ADDITIONAL WORK AND SEX, BANGKOK METROPOLIS (Contd.)

ไตรมาสที่ 1/2549 : Quarter 1/2006 หน่วยเป็นพัน : In Thousands

จำนวนชั่วโมงทำงาน เพศ และ การมีเวลาเหลือพอ และต้องการทำงานเพิ่มขึ้น	สถานภาพการทำงาน Work Status										รวม	HOURS WORKED, SEX AND AVAILABILITY FOR ADDITIONAL WORK
	นายจ้าง Employer	ลูกจ้างรัฐบาล Government Employee	ลูกจ้างเอกชน Private Employee	ทำงานส่วนตัว Own Account Worker	ช่วยธุรกิจ ครอบครัว Unpaid Family Worker	การรวมกลุ่ม Producers' Cooperatives	TOTAL (FEMALE)					
ยอดรวม (หญิง)	1,851.1	195.1	1,143.1	272.2	192.4	1.0	Available					
มี	4.6	-	4.1	0.4	-	-	Available					
ไม่มี	1,846.6	195.1	1,138.9	271.8	192.4	1.0	Not available					
มีงานประจำแต่ไม่ได้ทำงาน	5.9	-	2.2	3.8	-	-	With job not work					
มี	-	-	-	-	-	-	Available					
ไม่มี	5.9	-	2.2	3.8	-	-	Not available					
1-9 ชั่วโมง	0.4	-	0.4	-	-	-	1-9 hours					
มี	-	-	-	-	-	-	Available					
ไม่มี	0.4	-	0.4	-	-	-	Not available					
10-19 ชั่วโมง	14.4	4.9	5.3	3.0	-	-	10-19 hours					
มี	0.8	-	0.8	-	-	-	Available					
ไม่มี	13.7	4.9	4.6	3.0	-	-	Not available					
20-29 ชั่วโมง	47.3	7.7	27.5	7.8	1.0	-	20-29 hours					
มี	1.6	-	1.6	-	-	-	Available					
ไม่มี	45.7	7.7	25.9	7.8	1.0	-	Not available					
30-34 ชั่วโมง	41.7	2.1	22.6	9.8	5.7	-	30-34 hours					
มี	-	-	-	-	-	-	Available					
ไม่มี	41.7	2.1	22.6	9.8	5.7	-	Not available					
35-39 ชั่วโมง	142.8	109.5	20.8	5.4	6.5	-	35-39 hours					
มี	0.4	-	0.4	-	-	-	Available					
ไม่มี	142.4	109.5	20.4	5.4	6.5	-	Not available					
40-49 ชั่วโมง	1,046.7	65.4	856.5	48.5	59.4	-	40-49 hours					
มี	1.8	-	1.4	0.4	-	-	Available					
ไม่มี	1,044.9	65.4	855.1	48.1	59.4	-	Not available					
50 ชั่วโมงขึ้นไป	552.0	5.6	207.9	194.0	119.7	1.0	50 hours and over					
มี	-	-	-	-	-	-	Available					
ไม่มี	552.0	5.6	207.9	194.0	119.7	1.0	Not available					

ตารางที่ 10 จำนวนผู้จ้างงานทำ จำนวนชั่วโมงทำงานต่อสัปดาห์ การมีเวลาพักผ่อนและต้องมีการทำงานเพิ่มขึ้น และเพศ กรุงเทพมหานคร

TABLE 10 EMPLOYED PERSONS BY WORK STATUS, HOURS WORKED PER WEEK, AVAILABILITY FOR ADDITIONAL WORK AND SEX, BANGKOK METROPOLIS

ไตรมาสที่ 1/2549 : Quarter 1/2006

หน่วยเป็นพัน : In Thousands

จำนวนชั่วโมงทำงาน เพศ และ การมีเวลาเหลือพอ และต้องมีการทำงานเพิ่มขึ้น	สถานภาพการทำงาน Work Status							รวม	ทำงานส่วนตัว Own Account Worker	ชงธุรกิจ ครอบครัว Unpaid Family Worker	การรวมกลุ่ม Members of Producers' Cooperatives	HOURS WORKED, SEX AND AVAILABILITY FOR ADDITIONAL WORK
	นายจ้าง Employer	ลูกจ้างรัฐบาล Government Employee	ลูกจ้างเอกชน Private Employee	ทำงานส่วนตัว Own Account Worker	ชงธุรกิจ ครอบครัว Unpaid Family Worker	การรวมกลุ่ม Members of Producers' Cooperatives	TOTAL (MALE)					
ชาย	2,005.1	182.8	1,165.8	393.7	100.0	0.4	100.0	393.7	100.0	0.4	0.4	TOTAL (MALE)
มี	2.2	-	1.1	0.7	0.4	-	0.4	0.7	0.4	-	-	Available
ไม่มี	2,002.8	182.8	1,164.7	393.0	99.6	0.4	99.6	393.0	99.6	0.4	0.4	Not available
มีงานประจำแต่ไม่ได้ทำงาน	6.0	-	5.6	0.4	-	-	-	0.4	-	-	-	With job not work
มี	6.0	-	5.6	0.4	-	-	-	0.4	-	-	-	Available
ไม่มี	2.4	0.7	1.0	0.8	-	-	-	0.8	-	-	-	Not available
1-9 ชั่วโมง	2.4	0.7	1.0	0.8	-	-	-	0.8	-	-	-	1-9 hours
มี	2.4	0.7	1.0	0.8	-	-	-	0.8	-	-	-	Available
ไม่มี	17.0	2.6	10.1	3.6	0.4	-	0.4	3.6	0.4	-	-	Not available
10-19 ชั่วโมง	1.2	0.5	0.7	0.7	-	-	-	0.7	-	-	-	10-19 hours
มี	15.9	2.6	9.6	2.9	0.4	-	0.4	2.9	0.4	-	-	Available
ไม่มี	52.7	5.1	36.7	7.8	2.1	-	2.1	7.8	2.1	-	-	Not available
20-29 ชั่วโมง	52.7	5.1	36.7	7.8	2.1	-	2.1	7.8	2.1	-	-	20-29 hours
มี	47.1	4.3	29.3	10.7	2.9	-	2.9	10.7	2.9	-	-	Available
ไม่มี	47.1	4.3	29.3	10.7	2.9	-	2.9	10.7	2.9	-	-	Not available
30-34 ชั่วโมง	100.5	77.9	11.5	10.7	-	-	-	10.7	-	-	-	30-34 hours
มี	100.5	77.9	11.5	10.7	-	-	-	10.7	-	-	-	Available
ไม่มี	1,152.5	84.7	876.5	63.0	33.9	0.4	33.9	63.0	33.9	0.4	0.4	Not available
40-49 ชั่วโมง	1.1	-	0.7	-	0.4	-	0.4	-	0.4	-	-	40-49 hours
มี	1,151.4	84.7	875.9	63.0	33.5	0.4	33.5	63.0	33.5	0.4	0.4	Available
ไม่มี	626.8	11.8	195.2	296.9	60.7	-	60.7	296.9	60.7	-	-	Not available
50 ชั่วโมงขึ้นไป	626.8	11.8	195.2	296.9	60.7	-	60.7	296.9	60.7	-	-	50 hours and over
มี	626.8	11.8	195.2	296.9	60.7	-	60.7	296.9	60.7	-	-	Available
ไม่มี	1,851.1	195.1	1,143.1	272.2	192.4	1.0	192.4	272.2	192.4	1.0	1.0	Not available
หญิง	4.6	-	4.1	0.4	-	-	0.4	0.4	-	-	-	TOTAL (FEMALE)
มี	1,846.6	195.1	1,138.9	271.8	192.4	-	192.4	271.8	192.4	-	-	Available
ไม่มี	5.9	-	2.2	3.8	-	-	3.8	3.8	-	-	-	Not available
มีงานประจำแต่ไม่ได้ทำงาน	5.9	-	2.2	3.8	-	-	3.8	3.8	-	-	-	With job not work
มี	5.9	-	2.2	3.8	-	-	3.8	3.8	-	-	-	Available
ไม่มี	0.4	-	0.4	-	-	-	-	-	-	-	-	Not available
1-9 ชั่วโมง	0.4	-	0.4	-	-	-	-	-	-	-	-	1-9 hours
มี	0.4	-	0.4	-	-	-	-	-	-	-	-	Available
ไม่มี	14.4	4.9	5.3	3.0	-	-	-	3.0	-	-	-	Not available
10-19 ชั่วโมง	0.8	0.8	0.8	-	-	-	-	-	-	-	-	10-19 hours
มี	13.7	4.9	4.6	3.0	-	-	-	3.0	-	-	-	Available
ไม่มี	47.3	7.7	27.5	7.8	1.0	-	1.0	7.8	1.0	-	-	Not available
20-29 ชั่วโมง	1.6	1.6	1.6	-	-	-	-	-	-	-	-	20-29 hours
มี	45.7	7.7	25.9	7.8	1.0	-	1.0	7.8	1.0	-	-	Available
ไม่มี	41.7	2.1	22.6	9.8	5.7	-	5.7	9.8	5.7	-	-	Not available
30-34 ชั่วโมง	41.7	2.1	22.6	9.8	5.7	-	5.7	9.8	5.7	-	-	30-34 hours
มี	41.7	2.1	22.6	9.8	5.7	-	5.7	9.8	5.7	-	-	Available
ไม่มี	142.8	109.5	20.8	5.4	6.5	-	6.5	5.4	6.5	-	-	Not available
35-39 ชั่วโมง	0.4	0.4	0.4	-	-	-	-	-	-	-	-	35-39 hours
มี	142.4	109.5	20.4	5.4	6.5	-	6.5	5.4	6.5	-	-	Available
ไม่มี	1,046.7	65.4	856.5	48.5	59.4	-	59.4	48.5	59.4	-	-	Not available
40-49 ชั่วโมง	1.8	1.4	1.4	-	-	-	-	-	-	-	-	40-49 hours
มี	1,044.9	65.4	855.1	48.1	59.4	-	59.4	48.1	59.4	-	-	Available
ไม่มี	552.0	5.6	207.9	194.0	119.7	1.0	119.7	194.0	119.7	1.0	1.0	Not available
50 ชั่วโมงขึ้นไป	552.0	5.6	207.9	194.0	119.7	1.0	119.7	194.0	119.7	1.0	1.0	50 hours and over
มี	552.0	5.6	207.9	194.0	119.7	1.0	119.7	194.0	119.7	1.0	1.0	Available
ไม่มี	552.0	5.6	207.9	194.0	119.7	1.0	119.7	194.0	119.7	1.0	1.0	Not available

ตารางที่ 11 จำนวนผู้ปฏิบัติงาน จำแนกตามกลุ่มอายุ จำนวนชั่วโมงทำงานต่อสัปดาห์ การมีเวลาเหลือพอและต้องการทำงานเพิ่มขึ้น และเพศ กรุงเทพมหานคร

TABLE 11 EMPLOYED PERSONS BY AGE GROUP, HOURS WORKED PER WEEK, AVAILABILITY FOR ADDITIONAL WORK AND SEX, BANGKOK METROPOLIS

ไตรมาสที่ 1/2549 : Quarter 1/2006

หน่วยเป็นพัน : In Thousands

จำนวนชั่วโมงทำงาน เพศ และ การมีเวลาเหลือพอ และต้องการทำงานเพิ่มขึ้น	กลุ่มอายุ Age Group							รวม	HOURS WORKED, SEX AND	
	15-19	20-24	25-29	30-34	35-39	40-49	50-59		>= 60	AVAILABILITY FOR ADDITIONAL WORK
ยอดรวม	3,856.2	278.2	662.5	689.7	606.3	943.1	497.9	98.8		
มี	6.8	0.7	1.3	2.2	-	2.2	-	0.4	Available	
ไม่มี	3,849.4	277.5	661.2	687.5	606.3	940.9	497.9	98.4	Not available	
มีงานประจำแต่ไม่ได้ทำงาน	11.9	3.4	1.4	0.4	2.8	1.3	2.3	0.4	With job not work	
มี	-	-	-	-	-	-	-	-	Available	
ไม่มี	11.9	3.4	1.4	0.4	2.8	1.3	2.3	0.4	Not available	
1-9 ชั่วโมง	2.8	0.7	0.8	-	-	-	-	0.8	1-9 hours	
มี	-	-	-	-	-	-	-	-	Available	
ไม่มี	2.8	0.7	0.8	-	-	-	-	0.8	Not available	
10-19 ชั่วโมง	31.4	1.5	3.4	5.7	7.3	7.7	3.2	1.1	10-19 hours	
มี	1.9	0.3	-	0.5	-	0.7	-	0.4	Available	
ไม่มี	29.5	1.1	3.4	5.2	7.3	7.0	3.2	0.7	Not available	
20-29 ชั่วโมง	100.0	7.0	27.7	13.2	12.6	21.5	13.1	2.3	20-29 hours	
มี	1.6	0.3	-	0.6	-	0.7	-	-	Available	
ไม่มี	98.4	6.7	27.7	12.6	12.6	20.8	13.1	2.3	Not available	
30-34 ชั่วโมง	88.8	0.8	19.4	12.8	19.7	16.1	12.8	3.3	30-34 hours	
มี	-	-	-	-	-	-	-	-	Available	
ไม่มี	88.8	0.8	19.4	12.8	19.7	16.1	12.8	3.3	Not available	
35-39 ชั่วโมง	243.3	3.0	30.6	33.7	34.1	73.3	55.7	4.6	35-39 hours	
มี	0.4	-	0.4	-	-	-	-	-	Available	
ไม่มี	242.9	3.0	30.1	33.7	34.1	73.3	55.7	4.6	Not available	
40-49 ชั่วโมง	2,199.2	40.2	448.9	429.2	334.5	488.7	229.5	39.8	40-49 hours	
มี	2.9	-	0.9	1.2	-	0.8	-	-	Available	
ไม่มี	2,196.3	40.2	448.1	428.1	334.5	487.9	229.5	39.8	Not available	
50 ชั่วโมงขึ้นไป	1,178.8	31.1	130.3	194.6	195.3	334.5	181.3	46.6	50 hours and over	
มี	-	-	-	-	-	-	-	-	Available	
ไม่มี	1,178.8	31.1	130.3	194.6	195.3	334.5	181.3	46.6	Not available	

ตารางที่ 11 จำนวนผู้มีงานทำ จำแนกตามกลุ่มอายุ จำนวนชั่วโมงทำงานต่อสัปดาห์ การมีเวลาเหลือพอและต้องการทำงานเพิ่มขึ้น และเพศ กรุงเทพมหานคร (ต่อ)

TABLE 11 EMPLOYED PERSONS BY AGE GROUP, HOURS WORKED PER WEEK, AVAILABILITY FOR ADDITIONAL WORK AND SEX, BANGKOK METROPOLIS (Contd.)

ไตรมาสที่ 1/2549 : Quarter 1/2006

หน่วยเป็นพัน : In Thousands

จำนวนชั่วโมงทำงาน เพศ และ การมีเวลาเหลือพอ และต้องการทำงานเพิ่มขึ้น	รวม	กลุ่มอายุ Age Group							HOURS WORKED, SEX AND AVAILABILITY FOR ADDITIONAL WORK	
		15-19	20-24	25-29	30-34	35-39	40-49	50-59		>= 60
ยอดรวม(ชาย)	2,005.1	42.6	151.6	329.1	342.0	311.3	482.0	284.6	61.7	TOTAL(MALE)
มี	2.2	-	-	-	1.1	-	1.1	-	-	Available
ไม่มี	2,002.8	42.6	151.6	329.1	340.9	311.3	480.9	284.6	61.7	Not available
มีงานประจำแต่ไม่ได้ทำงาน	6.0	-	2.0	1.1	-	1.2	0.8	0.9	-	With job not work
มี	-	-	-	-	-	-	-	-	-	Available
ไม่มี	6.0	-	2.0	1.1	-	1.2	0.8	0.9	-	Not available
1-9 ชั่วโมง	2.4	0.5	0.7	0.5	-	-	-	-	0.8	1-9 hours
มี	-	-	-	-	-	-	-	-	-	Available
ไม่มี	2.4	0.5	0.7	0.5	-	-	-	-	0.8	Not available
10-19 ชั่วโมง	17.0	1.1	0.8	1.5	4.8	2.7	5.1	0.7	0.4	10-19 hours
มี	1.2	-	-	-	0.5	-	0.7	-	-	Available
ไม่มี	15.9	1.1	0.8	1.5	4.4	2.7	4.4	0.7	0.4	Not available
20-29 ชั่วโมง	52.7	1.0	4.2	17.8	7.7	5.2	7.8	7.8	1.1	20-29 hours
มี	-	-	-	-	-	-	-	-	-	Available
ไม่มี	52.7	1.0	4.2	17.8	7.7	5.2	7.8	7.8	1.1	Not available
30-34 ชั่วโมง	47.1	0.4	3.3	9.2	7.4	10.7	6.8	7.9	1.5	30-34 hours
มี	-	-	-	-	-	-	-	-	-	Available
ไม่มี	47.1	0.4	3.3	9.2	7.4	10.7	6.8	7.9	1.5	Not available
35-39 ชั่วโมง	100.5	0.5	1.2	10.8	11.2	16.8	29.7	28.2	2.2	35-39 hours
มี	-	-	-	-	-	-	-	-	-	Available
ไม่มี	100.5	0.5	1.2	10.8	11.2	16.8	29.7	28.2	2.2	Not available
40-49 ชั่วโมง	1,152.5	24.2	103.5	221.0	210.1	170.2	256.3	140.0	27.4	40-49 hours
มี	1.1	-	-	-	0.7	-	0.4	-	-	Available
ไม่มี	1,151.4	24.2	103.5	221.0	209.4	170.2	255.8	140.0	27.4	Not available
50 ชั่วโมงขึ้นไป	626.8	15.0	36.0	67.4	100.9	104.5	175.5	99.1	28.5	50 hours and over
มี	-	-	-	-	-	-	-	-	-	Available
ไม่มี	626.8	15.0	36.0	67.4	100.9	104.5	175.5	99.1	28.5	Not available

ตารางที่ 11 จำนวนผู้จ้างทำ จำนวนผู้จ้างตามกลุ่มอายุ จำนวนชั่วโมงทำงานต่อสัปดาห์ การมีเวลาเหลือพอและต้องการทำงานเพิ่มขึ้น และเพศ กรุงเทพมหานคร (ต่อ)

TABLE 11 EMPLOYED PERSONS BY AGE GROUP, HOURS WORKED PER WEEK, AVAILABILITY FOR ADDITIONAL WORK AND SEX, BANGKOK METROPOLIS (Contd.)

ไตรมาสที่ 1/2549 : Quarter 1/2006

หน่วยเป็นพัน : In Thousands

จำนวนชั่วโมงทำงาน เพศ และ	รวม										HOURS WORKED, SEX AND	
	Total	15-19	20-24	25-29	30-34	35-39	40-49	50-59	>= 60	AVAILABILITY FOR ADDITIONAL WORK	TOTAL(FEMALE)	Availability
การมีเวลาเหลือพอ	1,851.1	37.1	126.6	333.4	347.7	294.9	461.1	213.3	37.1	37.1	37.1	Available
และต้องการทำงานเพิ่มขึ้น	4.6	-	0.7	1.3	1.1	-	1.1	-	0.4	0.4	0.4	Not available
ยอดรวม(หญิง)	1,846.6	37.1	125.9	332.1	346.6	294.9	460.0	213.3	36.7	36.7	36.7	With job not work
มี	5.9	-	1.4	0.3	0.4	1.5	0.5	1.4	0.4	0.4	0.4	Available
ไม่มี	-	-	-	-	-	-	-	-	-	-	-	Not available
มีงานประจำแต่ไม่ได้ทำงาน	5.9	-	1.4	0.3	0.4	1.5	0.5	1.4	0.4	0.4	0.4	Not available
1-9 ชั่วโมง	0.4	-	-	0.4	-	-	-	-	-	-	-	1-9 hours
มี	-	-	-	-	-	-	-	-	-	-	-	Available
ไม่มี	0.4	-	-	0.4	-	-	-	-	-	-	-	Not available
10-19 ชั่วโมง	14.4	0.5	0.6	1.9	0.9	4.6	2.6	2.5	0.8	0.8	0.8	10-19 hours
มี	0.8	-	0.3	-	-	-	-	-	0.4	0.4	0.4	Available
ไม่มี	13.7	0.5	0.3	1.9	0.9	4.6	2.6	2.5	0.4	0.4	0.4	Not available
20-29 ชั่วโมง	47.3	1.5	2.8	9.9	5.5	7.4	13.7	5.3	1.2	1.2	1.2	20-29 hours
มี	1.6	-	0.3	-	0.6	-	0.7	-	-	-	-	Available
ไม่มี	45.7	1.5	2.5	9.9	4.9	7.4	13.0	5.3	1.2	1.2	1.2	Not available
30-34 ชั่วโมง	41.7	0.4	0.6	10.2	5.5	9.0	9.3	4.9	1.8	1.8	1.8	30-34 hours
มี	-	-	-	-	-	-	-	-	-	-	-	Available
ไม่มี	41.7	0.4	0.6	10.2	5.5	9.0	9.3	4.9	1.8	1.8	1.8	Not available
35-39 ชั่วโมง	142.8	2.5	7.2	19.8	22.5	17.2	43.6	27.5	2.5	2.5	2.5	35-39 hours
มี	0.4	-	-	0.4	-	-	-	-	-	-	-	Available
ไม่มี	142.4	2.5	7.2	19.4	22.5	17.2	43.6	27.5	2.5	2.5	2.5	Not available
40-49 ชั่วโมง	1,046.7	16.1	84.8	227.9	219.2	164.4	232.5	89.5	12.5	12.5	12.5	40-49 hours
มี	1.8	-	-	0.9	0.5	-	0.4	-	-	-	-	Available
ไม่มี	1,044.9	16.1	84.8	227.1	218.7	164.4	232.0	89.5	12.5	12.5	12.5	Not available
50 ชั่วโมงขึ้นไป	552.0	16.1	29.2	62.9	93.7	90.8	159.0	82.2	18.1	18.1	18.1	50 hours and over
มี	-	-	-	-	-	-	-	-	-	-	-	Available
ไม่มี	552.0	16.1	29.2	62.9	93.7	90.8	159.0	82.2	18.1	18.1	18.1	Not available

ตารางที่ 11 จำนวนผู้มีงานทำ จำแนกตามกลุ่มอายุ จำนวนชั่วโมงทำงานต่อสัปดาห์ การมีเวลาเหลือพอและต้องการทำงานเพิ่มขึ้น และเพศ กรุงเทพมหานคร
 TABLE 11 EMPLOYED PERSONS BY AGE GROUP, HOURS WORKED PER WEEK, AVAILABILITY FOR ADDITIONAL WORK AND SEX, BANGKOK METROPOLIS

ไตรมาสที่ 1/2549 : Quarter 1/2006

หน่วยเป็นพัน : In Thousands

จำนวนชั่วโมงทำงาน เพศ และ การมีเวลาเหลือพอ และต้องการทำงานเพิ่มขึ้น	รวม	กลุ่มอายุ Age Group							HOURS WORKED, SEX AND AVAILABILITY FOR ADDITIONAL WORK	
		15-19	20-24	25-29	30-34	35-39	40-49	50-59		>= 60
ชาย	2,005.1	42.6	151.6	329.1	342.0	311.3	482.0	284.6	61.7	TOTAL(MALE)
มี	2.2	-	-	1.1	-	-	1.1	-	-	Available
ไม่มี	2,002.8	42.6	151.6	329.1	340.9	311.3	480.9	284.6	61.7	Not available
มีงานประจำแต่ไม่ได้ทำงาน	6.0	-	2.0	1.1	-	1.2	0.8	0.9	-	With job not work
มี	-	-	-	-	-	-	-	-	-	Available
ไม่มี	6.0	0.5	2.0	1.1	-	1.2	0.8	0.9	0.8	Not available
1-9 ชั่วโมง	2.4	-	0.7	0.5	-	-	-	-	-	1-9 hours
มี	-	-	-	-	-	-	-	-	-	Available
ไม่มี	2.4	0.5	0.7	0.5	-	-	-	-	0.8	Not available
10-19 ชั่วโมง	17.0	1.1	0.8	1.5	4.8	2.7	5.1	0.7	0.4	10-19 hours
มี	1.2	-	-	0.5	-	-	0.7	-	-	Available
ไม่มี	15.9	1.1	0.8	1.5	4.4	2.7	4.4	0.7	0.4	Not available
20-29 ชั่วโมง	52.7	1.0	4.2	17.8	7.7	5.2	7.8	7.8	1.1	20-29 hours
มี	-	-	-	-	-	-	-	-	-	Available
ไม่มี	52.7	1.0	4.2	17.8	7.7	5.2	7.8	7.8	1.1	Not available
30-34 ชั่วโมง	47.1	0.4	3.3	9.2	7.4	10.7	6.8	7.9	1.5	30-34 hours
มี	-	-	-	-	-	-	-	-	-	Available
ไม่มี	47.1	0.4	3.3	9.2	7.4	10.7	6.8	7.9	1.5	Not available
35-39 ชั่วโมง	100.5	0.5	1.2	10.8	11.2	16.8	29.7	28.2	2.2	35-39 hours
มี	-	-	-	-	-	-	-	-	-	Available
ไม่มี	100.5	0.5	1.2	10.8	11.2	16.8	29.7	28.2	2.2	Not available
40-49 ชั่วโมง	1,152.5	24.2	103.5	221.0	210.1	170.2	256.3	140.0	27.4	40-49 hours
มี	1.1	-	-	0.7	-	-	0.4	-	-	Available
ไม่มี	1,151.4	24.2	103.5	221.0	209.4	170.2	255.8	140.0	27.4	Not available
50 ชั่วโมงขึ้นไป	626.8	15.0	36.0	67.4	100.9	104.5	175.5	99.1	28.5	50 hours and over
มี	-	-	-	-	-	-	-	-	-	Available
ไม่มี	626.8	15.0	36.0	67.4	100.9	104.5	175.5	99.1	28.5	Not available
หญิง	1,851.1	37.1	126.6	333.4	347.7	294.9	461.1	213.3	37.1	TOTAL(FEMALE)
มี	4.6	-	0.7	1.3	1.1	-	1.1	-	0.4	Available
ไม่มี	1,846.6	37.1	125.9	332.1	346.6	294.9	460.0	213.3	36.7	Not available
มีงานประจำแต่ไม่ได้ทำงาน	5.9	-	1.4	0.3	0.4	1.5	0.5	1.4	0.4	With job not work
มี	-	-	-	-	-	-	-	-	-	Available
ไม่มี	5.9	-	1.4	0.3	0.4	1.5	0.5	1.4	0.4	Not available
1-9 ชั่วโมง	0.4	-	-	0.4	-	-	-	-	-	1-9 hours
มี	-	-	-	-	-	-	-	-	-	Available
ไม่มี	0.4	-	-	0.4	-	-	-	-	-	Not available
10-19 ชั่วโมง	14.4	0.5	0.6	1.9	0.9	4.6	2.6	2.5	0.8	10-19 hours
มี	0.8	-	0.3	-	-	-	-	-	0.4	Available
ไม่มี	13.7	0.5	0.3	1.9	0.9	4.6	2.6	2.5	0.4	Not available
20-29 ชั่วโมง	47.3	1.5	2.8	9.9	5.5	7.4	13.7	5.3	1.2	20-29 hours
มี	1.6	-	0.3	0.6	0.6	-	0.7	-	-	Available
ไม่มี	45.7	1.5	2.5	9.9	4.9	7.4	13.0	5.3	1.2	Not available
30-34 ชั่วโมง	41.7	0.4	0.6	10.2	5.5	9.0	9.3	4.9	1.8	30-34 hours
มี	-	-	-	-	-	-	-	-	-	Available
ไม่มี	41.7	0.4	0.6	10.2	5.5	9.0	9.3	4.9	1.8	Not available
35-39 ชั่วโมง	142.8	2.5	7.2	19.8	22.5	17.2	43.6	27.5	2.5	35-39 hours
มี	0.4	-	-	0.4	-	-	-	-	-	Available
ไม่มี	142.4	2.5	7.2	19.4	22.5	17.2	43.6	27.5	2.5	Not available
40-49 ชั่วโมง	1,046.7	16.1	84.8	227.9	219.2	164.4	232.5	89.5	12.5	40-49 hours
มี	1.8	-	-	0.9	0.5	-	0.4	-	-	Available
ไม่มี	1,044.9	16.1	84.8	227.1	218.7	164.4	232.0	89.5	12.5	Not available
50 ชั่วโมงขึ้นไป	552.0	16.1	29.2	62.9	93.7	90.8	159.0	82.2	18.1	50 hours and over
มี	-	-	-	-	-	-	-	-	-	Available
ไม่มี	552.0	16.1	29.2	62.9	93.7	90.8	159.0	82.2	18.1	Not available

ตารางที่ 12 จำนวนผู้ว่างงาน ที่หางานทำ จำแนกตามระยะเวลาที่หางานทำ ระดับการศึกษาที่สำเร็จ และเพศ กรุงเทพมหานคร

TABLE 12 UNEMPLOYED PERSONS, SEEKING JOP BY DURATION OF SEEKING JOP, LEVEL OF EDUCATIONAL ATTAINMENT AND SEX, BANGKOK METROPOLIS

ไตรมาสที่ 1/2549 : Quarter 1/2006

หน่วยเป็นพัน : In Thousands

ระดับการศึกษาที่สำเร็จ	รวม	ระยะเวลาที่หางานทำ						Duration of seeking job		LEVEL OF EDUCATIONAL ATTAINMENT
		< 1 เดือน	1 - 2.9 เดือน	3 - 5.9 เดือน	6 - 8.9 เดือน	9 - 11.9 เดือน	>=12 เดือน	ไม่ทราบ	Unknown	
Total	Total	Month	Months	Months	Months	Months	Months	Months	Unknown	ATTAINMENT
ยอดรวม	15,499	5,831	3,311	3,303	1,249	-	1,805	-	-	TOTAL
ไม่มีการศึกษา	-	-	-	-	-	-	-	-	-	No education
ต่ำกว่าประถมศึกษา	-	-	-	-	-	-	-	-	-	Less than Elementary
ประถมศึกษา	781	-	-	-	781	-	-	-	-	Elementary
มัธยมศึกษาตอนต้น	992	392	600	-	-	-	-	-	-	Lower Secondary
มัธยมศึกษาตอนปลาย	2,648	236	1,188	941	-	-	283	-	-	Upper Secondary Level
สายสามัญ	1,492	236	315	941	-	-	-	-	-	General/Academic
สายวิชาชีพศึกษา	1,156	-	873	-	-	-	283	-	-	Vocational
สายวิชาการศึกษา	-	-	-	-	-	-	-	-	-	Teacher Training
อุดมศึกษา	11,078	5,203	1,523	2,362	468	-	1,522	-	-	Higher Level
สายวิชาการ	10,177	5,203	1,523	2,362	-	-	1,089	-	-	Academic
สายวิชาชีพ	902	-	-	-	468	-	434	-	-	Higher Technical Education
สายวิชาการศึกษา อื่นๆ ^{1/}	-	-	-	-	-	-	-	-	-	Teacher Training 1/
อื่นๆ ^{1/}	-	-	-	-	-	-	-	-	-	Others
ไม่ทราบ	-	-	-	-	-	-	-	-	-	Unknown

1/ รวมอาชีพระยะสั้น 1/ Including Short Course Vocational

ตารางที่ 12 จำนวนผู้ว่างงาน ที่หางานทำ จำแนกตามระยะเวลาที่หางานทำ ระดับการศึกษาที่สำเร็จ และเพศ กรุงเทพมหานคร (ต่อ)

TABLE 12 UNEMPLOYED PERSONS, SEEKING JOP BY DURATION OF SEEKING JOP, LEVEL OF EDUCATIONAL ATTAINMENT AND SEX, BANGKOK METROPOLIS (Contd.)

ไตรมาสที่ 1/2549 : Quarter 1/2006

ระดับการศึกษาที่สำเร็จ	รวม	ระยะเวลาที่หางานทำ							LEVEL OF EDUCATIONAL ATTAINMENT
		Duration of seeking job							
		< 1 เดือน	1 - 2.9 เดือน	3 - 5.9 เดือน	6 - 8.9 เดือน	9 - 11.9 เดือน	>=12 เดือน	ไม่ทราบ	
Total	Month	Months	Months	Months	Months	Months	Unknown		
ยอดรวม	15,499	5,831	3,311	3,303	1,249	-	1,805	-	TOTAL
ชาย	5,186	335	873	3,076	468	-	434	-	MALE
ไม่มีการศึกษา	-	-	-	-	-	-	-	-	No education
ต่ำกว่าประถมศึกษา	-	-	-	-	-	-	-	-	Less than Elementary
ประถมศึกษา	-	-	-	-	-	-	-	-	Elementary
มัธยมศึกษาตอนต้น	-	-	-	-	-	-	-	-	Lower Secondary
มัธยมศึกษาตอนปลาย	1,587	-	873	714	-	-	-	-	Upper Secondary Level
สายสามัญ	714	-	-	714	-	-	-	-	General/Academic
สายอาชีพศึกษา	873	-	873	-	-	-	-	-	Vocational
สายวิชาการศึกษา	-	-	-	-	-	-	-	-	Teacher Training
อุดมศึกษา	3,599	335	-	2,362	468	-	434	-	Higher Level
สายวิชาการ	2,697	335	-	2,362	-	-	-	-	Academic
สายอาชีพ	902	-	-	-	468	-	434	-	Higher Technical Education
สายวิชาการศึกษา	-	-	-	-	-	-	-	-	Teacher Training
อื่นๆ 1/	-	-	-	-	-	-	-	-	Others 1/
ไม่ทราบ	-	-	-	-	-	-	-	-	Unknown
หญิง	10,313	5,496	2,438	227	781	-	1,371	-	FEMALE
ไม่มีการศึกษา	-	-	-	-	-	-	-	-	No education
ต่ำกว่าประถมศึกษา	-	-	-	-	-	-	-	-	Less than Elementary
ประถมศึกษา	781	-	-	-	781	-	-	-	Elementary
มัธยมศึกษาตอนต้น	992	392	600	-	-	-	-	-	Lower Secondary
มัธยมศึกษาตอนปลาย	1,061	236	315	227	-	-	283	-	Upper Secondary Level
สายสามัญ	778	236	315	227	-	-	-	-	General/Academic
สายอาชีพศึกษา	283	-	-	-	-	-	283	-	Vocational
สายวิชาการศึกษา	-	-	-	-	-	-	-	-	Teacher Training
อุดมศึกษา	7,480	4,868	1,523	-	-	-	1,089	-	Higher Level
สายวิชาการ	7,480	4,868	1,523	-	-	-	1,089	-	Academic
สายอาชีพ	-	-	-	-	-	-	-	-	Higher Technical Education
สายวิชาการศึกษา	-	-	-	-	-	-	-	-	Teacher Training
อื่นๆ 1/	-	-	-	-	-	-	-	-	Others 1/
ไม่ทราบ	-	-	-	-	-	-	-	-	Unknown

1/ รวมอาชีพระยะสั้น 1/ Including Short Course Vocational

ตารางที่ 12 จำนวนผู้ว่างงาน ที่หางานทำ จำแนกตามระยะเวลาที่หางานทำ ระดับการศึกษาที่สำเร็จ และเพศ กรุงเทพมหานคร กรุงเทพมหานคร

TABLE 12 UNEMPLOYED PERSONS, SEEKING JOB BY DURATION OF SEEKING JOB, LEVEL OF EDUCATIONAL ATTAINMENT AND SEX, BANGKOK METROPOLIS

ไตรมาสที่ 1/2549 : Quarter 1/2006

หน่วยเป็นพัน : In Thousands

ระดับการศึกษาที่สำเร็จ	รวม	ระยะเวลาที่หางานทำ							Duration of seeking job		LEVEL OF EDUCATIONAL ATTAINMENT		
		< 1 เดือน		1 - 2.9 เดือน		3 - 5.9 เดือน		6 - 8.9 เดือน		9 - 11.9 เดือน		>=12 เดือน	
		Month	Months	Months	Months	Months	Months	Months	Months	Months	Months	Months	Unknown
ชาย	5,186	335	873	3,076	468	-	434	-	-	-	-	-	MALE
ไม่มีการศึกษา	-	-	-	-	-	-	-	-	-	-	-	-	No education
ต่ำกว่าประถมศึกษา	-	-	-	-	-	-	-	-	-	-	-	-	Less than Elementary
ประถมศึกษา	-	-	-	-	-	-	-	-	-	-	-	-	Elementary
มัธยมศึกษาตอนต้น	-	-	-	-	-	-	-	-	-	-	-	-	Lower Secondary
มัธยมศึกษาตอนปลาย	1,587	-	873	714	-	-	-	-	-	-	-	-	Upper Secondary Level
สายสามัญ	714	-	714	-	-	-	-	-	-	-	-	-	General/Academic
สายอาชีพศึกษา	873	-	873	-	-	-	-	-	-	-	-	-	Vocational
สายวิชาการศึกษา	-	-	-	-	-	-	-	-	-	-	-	-	Teacher Training
อุดมศึกษา	3,599	335	-	2,362	468	-	434	-	-	-	-	-	Higher Level
สายวิชาการ	2,697	335	-	2,362	-	-	-	-	-	-	-	-	Academic
สายวิชาชีพ	902	-	-	-	468	-	434	-	-	-	-	-	Higher Technical Education
สายวิชาการศึกษา	-	-	-	-	-	-	-	-	-	-	-	-	Teacher Training
อื่นๆ 1/	-	-	-	-	-	-	-	-	-	-	-	-	Others 1/
ไม่ทราบ	-	-	-	-	-	-	-	-	-	-	-	-	Unknown
หญิง	10,313	5,496	2,438	227	781	-	1,371	-	-	-	-	-	FEMALE
ไม่มีการศึกษา	-	-	-	-	-	-	-	-	-	-	-	-	No education
ต่ำกว่าประถมศึกษา	-	-	-	-	-	-	-	-	-	-	-	-	Less than Elementary
ประถมศึกษา	781	-	-	-	781	-	-	-	-	-	-	-	Elementary
มัธยมศึกษาตอนต้น	992	392	600	-	-	-	-	-	-	-	-	-	Lower Secondary
มัธยมศึกษาตอนปลาย	1,061	236	315	227	-	-	283	-	-	-	-	-	Upper Secondary Level
สายสามัญ	778	236	315	227	-	-	-	-	-	-	-	-	General/Academic
สายอาชีพศึกษา	283	-	-	-	-	-	283	-	-	-	-	-	Vocational
สายวิชาการศึกษา	-	-	-	-	-	-	-	-	-	-	-	-	Teacher Training
อุดมศึกษา	7,480	4,868	1,523	-	-	-	1,089	-	-	-	-	-	Higher Level
สายวิชาการ	7,480	4,868	1,523	-	-	-	1,089	-	-	-	-	-	Academic
สายวิชาชีพ	-	-	-	-	-	-	-	-	-	-	-	-	Higher Technical Education
สายวิชาการศึกษา	-	-	-	-	-	-	-	-	-	-	-	-	Teacher Training
อื่นๆ 1/	-	-	-	-	-	-	-	-	-	-	-	-	Others 1/
ไม่ทราบ	-	-	-	-	-	-	-	-	-	-	-	-	Unknown

1/ รวมอาชีพระยะสั้น

1/ Including Short Course Vocational

ตารางที่ 13 จำนวนผู้ว่างงาน ที่เคยทำงานมาก่อน จำแนกตามอาชีพที่ทำงานครั้งสุดท้าย และเพศ กรุงเทพมหานคร

TABLE 13 UNEMPLOYED PERSONS, EVER WORKED BY LAST OCCUPATION, LAST INDUSTRY AND SEX, BANGKOK METROPOLIS

ไตรมาสที่ 1/2549 : Quarter 1/2006

หน่วยเป็นพัน : In Thousands

อาชีพที่ทำงานครั้งสุดท้าย	อุตสาหกรรมที่ทำงานครั้งสุดท้าย										LAST OCCUPATION
	รวม	เกษตรกรรม	การประมง	เหมืองแร่ เหมืองหิน	การผลิต	ไฟฟ้า ก๊าซ และประปา	การก่อสร้าง	การขายส่ง การขายปลีก	โรงแรม และภัตตาคาร	การขนส่ง	
Total	Agriculture	Fishing	Mining & Quarrying	Manufac- turing	Electricity, Gas & Water supply	Construction	Wholesale & Retail trade	Hotels & Restaurants	Transport & Communi- cation		
ยอดรวม	340	-	-	5,567	649	1,651	6,349	919	464	TOTAL	
1. ผู้บัญญัติกฎหมาย ข้าราชการระดับอาวุโส และผู้จัดการ	-	-	-	509	-	-	-	-	-	1. Legislators, senior officials and managers	
2. ผู้ประกอบวิชาชีพด้านต่างๆ	-	-	-	-	-	-	359	-	-	2. Professionals	
3. ผู้ประกอบวิชาชีพด้านเทคนิคสาขาต่างๆ และอาชีพที่เกี่ยวข้อง	-	-	-	1,056	-	-	-	-	-	3. Technicians and associate professionals	
4. เสมียน	-	-	-	-	-	-	1,081	-	464	4. Clerks	
5. พนักงานบริการและพนักงานในร้านค้า และตลาด	-	-	-	577	-	-	2,140	-	-	5. Service workers and shop and market sales workers	
6. ผู้ปฏิบัติงานที่มีฝีมือในด้านการเกษตร และภาคประมง	-	-	-	-	-	-	-	-	-	6. Skilled agricultural and fishery workers	
7. ผู้ปฏิบัติงานด้านความสามรถทางฝีมือ และธุรกิจการค้าที่เกี่ยวข้อง	-	-	-	1,823	-	930	1,792	693	-	7. Craft and related trades workers	
8. ผู้ปฏิบัติการโรงงานและเครื่องจักร และผู้ปฏิบัติงานด้านการประกอบ	-	-	-	1,602	-	-	423	-	-	8. Plant and machine operators and assemblers	
9. อาชีพพื้นฐานต่างๆ ในด้านการขาย และการให้บริการ	340	-	-	-	649	720	554	227	-	9. Elementary occupations	
10. คนงานซึ่งไม่ได้จำแนกไว้ในหมวดอื่น	-	-	-	-	-	-	-	-	-	10. Workers not classifiable by occupation	

ตารางที่ 13 จำนวนผู้ว่างงาน ที่เคยทำงานมาก่อน จำแนกตามอาชีพที่ทำงานครั้งสุดท้าย อุตสาหกรรมที่ทำครั้งสุดท้าย และเพศ กรุงเทพมหานคร (ต่อ)
TABLE 13 UNEMPLOYED PERSONS, EVER WORKED BY LAST OCCUPATION, LAST INDUSTRY AND SEX, BANGKOK METROPOLIS (Contd.)

ไตรมาสที่ 1/2549 : Quarter 1/2006

อาชีพที่ทำงานครั้งสุดท้าย	อุตสาหกรรมที่ทำครั้งสุดท้าย										LAST OCCUPATION
	รวม	เกษตรกรรม	การประมง	เหมืองแร่ เหมืองหิน	การผลิต	ไฟฟ้า ก๊าซ และประปา	การก่อสร้าง	การขายส่ง การขายปลีก	โรงแรม และภัตตาคาร	การขนส่ง	
Total	Agriculture	Fishing	Mining & Quarrying	Manufac- turing	Electricity, Gas & Water supply	Construction	Wholesale & Retail trade	Hotels & Restaurants	Transport	Communication	TOTAL
ยอดรวม	340	-	-	5,567	649	1,651	6,349	919	464	464	
ชาย	-	-	-	1,937	649	1,651	2,342	378	464	464	MALE
1. ผู้บัญญัติกฎหมาย ข้าราชการระดับอาวุโส และผู้จัดการ	-	-	-	-	-	-	-	-	-	-	1. Legislators, senior officials and managers
2. ผู้ประกอบวิชาชีพด้านต่างๆ	-	-	-	-	-	-	-	-	-	-	2. Professionals
3. ผู้ประกอบวิชาชีพด้านเทคนิคหลากหลาย และอาชีพที่เกี่ยวข้อง	-	-	-	714	-	-	-	-	-	-	3. Technicians and associate professionals
4. เสมียน	-	-	-	-	-	-	-	-	464	464	4. Clerks
5. พนักงานบริการและพนักงานในร้านค้า และตลาด	-	-	-	-	-	-	896	-	-	-	5. Service workers and shop and market sales workers
6. ผู้ปฏิบัติงานที่มีฝีมือ ในด้านการเกษตร และการประมง	-	-	-	-	-	-	-	-	-	-	6. Skilled agricultural and fishery workers
7. ผู้ปฏิบัติงานด้านความสามารถทางฝีมือ และธุรกิจการค้าที่เกี่ยวข้อง	-	-	-	1,223	-	930	468	378	-	-	7. Craft and related trades workers
8. ผู้ปฏิบัติการโรงงานและเครื่องจักร และผู้ปฏิบัติงานด้านกลาปรอบ	-	-	-	-	-	-	423	-	-	-	8. Plant and machine operators and assemblers
9. อาชีพพื้นฐานต่างๆ ในด้านการขาย และการให้บริการ	-	-	-	-	649	720	554	-	-	-	9. Elementary occupations and workers not classifiable by occupation
10. คนงานซึ่งมิได้จำแนกไว้ในหมวดอื่น	-	-	-	-	-	-	-	-	-	-	10. Workers not classifiable by occupation

ตารางที่ 13 จำนวนผู้ว่างงาน ที่เคยทำงานมาก่อน จำแนกตามอาชีพที่ทำงานครั้งสุดท้าย อุตสาหกรรมที่ทำงานครั้งสุดท้าย และเพศ กรุงเทพมหานคร (ต่อ)

TABLE 13 UNEMPLOYED PERSONS, EVER WORKED BY LAST OCCUPATION, LAST INDUSTRY AND SEX, BANGKOK METROPOLIS (Contd.)

ไตรมาสที่ 1/2549 : Quarter 1/2006

อาชีพที่ทำงานครั้งสุดท้าย	อุตสาหกรรมที่ทำงานครั้งสุดท้าย										LAST OCCUPATION
	รวม	เกษตรกรรม	การประมง	เหมืองแร่ เหมืองหิน	การผลิต	ไฟฟ้า ก๊าซ และประปา	การก่อสร้าง	การขายส่ง การค้าปลีก	โรงแรม และภัตตาคาร	การขนส่ง	
	Total	Agriculture	Fishing	Mining & Quarrying	Manufacturing	Electricity, Gas & Water supply	Construction	Wholesale & Retail trade	Hotels & Restaurants	Transport & Communi- cation	
หญิง	12,199	340	-	-	3,630	-	-	4,007	541	-	FEMALE
1. ผู้บัญญัติกฎหมาย ข้าราชการระดับอาวุโส และผู้จัดการ	509	-	-	-	509	-	-	-	-	-	1. Legislators, senior officials and managers
2. ผู้ประกอบวิชาชีพด้านต่างๆ	722	-	-	-	-	-	-	359	-	-	2. Professionals
3. ผู้ประกอบวิชาชีพด้านเทคนิคสาขาต่างๆ และอาชีพที่เกี่ยวข้อง	342	-	-	-	342	-	-	-	-	-	3. Technicians and associate professionals
4. เสมียน	3,464	-	-	-	-	-	-	1,081	-	-	4. Clerks
5. พนักงานบริการและพนักงานในร้านค้า และตลาด	2,435	-	-	-	577	-	-	1,244	-	-	5. Service workers and shop and market sales workers
6. ผู้ปฏิบัติงานที่มีฝีมือในด้านการเกษตร และภาพประมง	-	-	-	-	-	-	-	-	-	-	6. Skilled agricultural and fishery workers
7. ผู้ปฏิบัติงานด้านคมนาคมรถทางมีมือ และธุรกิจการค้าที่เกี่ยวข้อง	2,239	-	-	-	600	-	-	1,324	315	-	7. Craft and related trades workers
8. ผู้ปฏิบัติงานโรงงานและเครื่องจักร และผู้ปฏิบัติงานด้านการประกอบ	1,602	-	-	-	1,602	-	-	-	-	-	8. Plant and machine operators and assemblers
9. อาชีพพื้นฐานต่างๆ ในด้านการขาย และการให้บริการ	888	340	-	-	-	-	-	-	227	-	9. Elementary occupations
10. คนงานซึ่งมิได้จำแนกไว้ในหมวดอื่น	-	-	-	-	-	-	-	-	-	-	10. Workers not classifiable by occupation

ตารางที่ 13 จำนวนผู้ว่างงาน ที่เคยทำงานมาก่อน จำแนกตามอาชีพที่ทำงานครั้งสุดท้าย อุตสาหกรรมที่ทำงานครั้งสุดท้าย และเพศ กรุงเทพมหานคร (ต่อ)

TABLE 13 UNEMPLOYED PERSONS, EVER WORKED BY LAST OCCUPATION, LAST INDUSTRY AND SEX, BANGKOK METROPOLIS (Contd.)

ไตรมาสที่ 1/2549 : Quarter 1/2006

หน่วยเป็นพัน : in Thousands

อาชีพที่ทำงานครั้งสุดท้าย	อุตสาหกรรมที่ทำงานครั้งสุดท้าย (ต่อ) Last Industry (Contd.)										ไม่ทราบ	LAST OCCUPATION
	สื่อกลางทางการเงิน	อสังหาริมทรัพย์ และการให้เช่า	บริหารราชการ และป้องกันประเทศ	การศึกษา	ด้านสุขภาพและสังคมสงเคราะห์	บริการชุมชน	ลูกจ้างในครัวเรือนส่วนบุคคล	องค์กรระหว่างประเทศ	องค์กร	Unknown		
	Financial intermediation	Real estate & Renting	Public administration & Defence	Education	Health & Social work	Other community & Social	Private households with employed persons	Extra-territorial organizations				
ยอดรวม	-	2,902	427	-	-	3,388	-	-	-	-	-	TOTAL
1. ผู้บัญญัติกฎหมาย ข้าราชการระดับอาวุโส และผู้จัดการ	-	434	-	-	-	-	-	-	-	-	-	1. Legislators, senior officials and managers
2. ผู้ประกอบวิชาชีพด้านต่างๆ	-	826	363	-	-	-	-	-	-	-	-	2. Professionals
3. ผู้ประกอบวิชาชีพด้านเทคนิคหลากหลาย	-	873	-	-	-	-	-	-	-	-	-	3. Technicians and associate professionals
4. เติมน	-	-	64	-	-	2,319	-	-	-	-	-	4. Clerks
5. พนักงานบริการและพนักงานในร้านค้า และตลาด	-	-	-	-	-	614	-	-	-	-	-	5. Service workers and shop and market sales workers
6. ผู้ปฏิบัติงานที่มีฝีมือในด้านการเกษตร และการประมง	-	-	-	-	-	-	-	-	-	-	-	6. Skilled agricultural and fishery workers
7. ผู้ปฏิบัติงานด้านคมนาคมทางบกทางเรือ และธุรกิจการค้าที่เกี่ยวข้อง	-	-	-	-	-	-	-	-	-	-	-	7. Craft and related trades workers
8. ผู้ปฏิบัติการโรงงานและเครื่องจักร และผู้ปฏิบัติงานด้านการประกอบ	-	448	-	-	-	-	-	-	-	-	-	8. Plant and machine operators and assemblers
9. อาชีพพื้นฐานต่างๆ ในด้านการขาย และบริการ	-	321	-	-	-	454	-	-	-	-	-	9. Elementary occupations
10. คนงานซึ่งไม่ได้จำแนกไว้ในหมวดอื่น	-	-	-	-	-	-	-	-	-	-	-	10. Workers not classifiable by occupation

ตารางที่ 13 จำนวนผู้ว่างงาน ที่เคยทำงานมาก่อน จำแนกตามอาชีพที่ทำครั้งสุดท้าย อุตสาหกรรมที่ทำครั้งสุดท้าย และเพศ กรุงเทพมหานคร (ต่อ)
TABLE 13 UNEMPLOYED PERSONS, EVER WORKED BY LAST OCCUPATION, LAST INDUSTRY AND SEX, BANGKOK METROPOLIS (Contd.)

ไตรมาสที่ 1/2549 : Quarter 1/2006

อาชีพที่ทำครั้งสุดท้าย	อุตสาหกรรมที่ทำครั้งสุดท้าย (ต่อ) Last Industry (Contd.)										LAST OCCUPATION
	สื่อกลางทางการเงิน	อสังหาริมทรัพย์และการให้เช่า	บริหารราชการและป้องกันประเทศ	การศึกษา	ด้านสุขภาพและสังคมสงเคราะห์	บริการชุมชน สังคม & Social	ลูกจ้างในครัวเรือนส่วนบุคคล	องค์กรระหว่างประเทศ	ไม่ทราบ	Unknown	
	Financial intermediation	Real estate & Renting	Public administration & Defence	Education	Health & Social work	Other community & Social	Private households with employed persons	Extra-territorial organizations			
ยอดรวม	-	2,902	427	-	-	3,388	-	-	-	-	TOTAL
ชาย	-	2,581	-	-	-	454	-	-	-	-	MALE
1. ผู้บัญญัติกฎหมาย ข้าราชการระดับอาวุโสและผู้จัดการ	-	434	-	-	-	-	-	-	-	-	1. Legislators, senior officials and managers
2. ผู้ประกอบวิชาชีพด้านต่าง ๆ	-	826	-	-	-	-	-	-	-	-	2. Professionals
3. ผู้ประกอบวิชาชีพด้านเทคนิคสาขาต่าง ๆ และอาชีพที่เกี่ยวข้อง	-	873	-	-	-	-	-	-	-	-	3. Technicians and associate professionals
4. เสมียน	-	-	-	-	-	-	-	-	-	-	4. Clerks
5. พนักงานบริการและพนักงานในร้านค้าและตลาด	-	-	-	-	-	-	-	-	-	-	5. Service workers and shop and market sales workers
6. ผู้ปฏิบัติงานที่มีฝีมือในด้านการเกษตรและกาประมง	-	-	-	-	-	-	-	-	-	-	6. Skilled agricultural and fishery workers
7. ผู้ปฏิบัติงานด้านความงามทางผิวหนังและธุรกิจการค้าที่เกี่ยวข้อง	-	-	-	-	-	-	-	-	-	-	7. Craft and related trades workers
8. ผู้ปฏิบัติงานโรงงานและเครื่องจักรและผู้ปฏิบัติงานด้านการประกอบ	-	448	-	-	-	-	-	-	-	-	8. Plant and machine operators and assemblers
9. อาชีพขั้นพื้นฐานต่าง ๆ ในด้านกษาและกาให้บริการ	-	-	-	-	-	454	-	-	-	-	9. Elementary occupations
10. คนงานซึ่งไม่ได้จำแนกไว้ในหมวดอื่น	-	-	-	-	-	-	-	-	-	-	10. Workers not classifiable by occupation

ตารางที่ 13 จำนวนผู้ว่างงานที่เคยทำงานมาก่อน จำนวนตามอาชีพที่ทำครั้งสุดท้าย อุตสาหกรรมที่ทำครั้งสุดท้าย และเพศ กรุงเทพมหานคร (ต่อ)
TABLE 13 UNEMPLOYED PERSONS, EVER WORKED BY LAST OCCUPATION, LAST INDUSTRY AND SEX, BANGKOK METROPOLIS (Contd.)

ไตรมาสที่ 1/2549 : Quarter 1/2006

อาชีพที่ทำครั้งสุดท้าย	อุตสาหกรรมที่ทำครั้งสุดท้าย (ต่อ) Last Industry (Contd.)										LAST OCCUPATION
	สื่อกลางทางการเงิน	อสังหาริมทรัพย์และการให้เช่า	บริหารราชการและป้องกันประเทศ	การศึกษา	ด้านสุขภาพและสังคมสงเคราะห์	บริการชุมชน สังคม & Social	ลูกจ้างในครัวเรือนส่วนบุคคล	องค์กรระหว่างประเทศ	ไม่ทราบ	Unknown	
หญิง	-	321	427	-	-	2,933	-	-	-	-	FEMALE
1. ผู้ปฏิบัติงานหน่วยราชการระดับอาวุโสและผู้จัดการ	-	-	-	-	-	-	-	-	-	-	1. Legislators, senior officials and managers
2. ผู้ประกอบวิชาชีพด้านต่างๆ	-	-	363	-	-	-	-	-	-	-	2. Professionals
3. ผู้ประกอบวิชาชีพด้านเทคนิคสาขาต่างๆ และอาชีพที่เกี่ยวข้อง	-	-	-	-	-	-	-	-	-	-	3. Technicians and associate professionals
4. เสมียน	-	-	64	-	-	2,319	-	-	-	-	4. Clerks
5. พนักงานบริการและพนักงานในร้านค้าและตลาด	-	-	-	-	-	614	-	-	-	-	5. Service workers and shop and market sales workers
6. ผู้ปฏิบัติงานที่มีฝีมือในด้านการเกษตรและการประมง	-	-	-	-	-	-	-	-	-	-	6. Skilled agricultural and fishery workers
7. ผู้ปฏิบัติงานด้านความงามทางผิวหนังและธุรกิจการค้าที่เกี่ยวข้อง	-	-	-	-	-	-	-	-	-	-	7. Craft and related trades workers
8. ผู้ปฏิบัติการโรงงานและเครื่องจักร และผู้ปฏิบัติงานด้านการประกอบ	-	-	-	-	-	-	-	-	-	-	8. Plant and machine operators and assemblers
9. อาชีพพื้นฐานอื่นๆ ในด้านการขายและการให้บริการ	-	321	-	-	-	-	-	-	-	-	9. Elementary occupations
10. คนงานซึ่งได้จำแนกไว้ในหมวดอื่น	-	-	-	-	-	-	-	-	-	-	10. Workers not classifiable by occupation

ตารางที่ 13 จำนวนผู้ว่างงาน ที่เคยทำงานมาก่อน จำแนกตามอาชีพที่ทำงานครั้งสุดท้าย อุตสาหกรรมที่ทำงานครั้งสุดท้าย และเพศ กรุงเทพมหานคร
TABLE 13 UNEMPLOYED PERSONS, EVER WORKED BY LAST OCCUPATION, LAST INDUSTRY AND SEX, BANGKOK METROPOLIS

ไตรมาสที่ 1/2549 : Quarter 1/2006

หน่วยเป็นพัน : In Thousands

อาชีพที่ทำงานครั้งสุดท้าย	อุตสาหกรรมที่ทำงานครั้งสุดท้าย										LAST OCCUPATION
	รวม	เกษตรกรรม	การประมง	เหมืองแร่ เหมืองหิน	การผลิต	ไฟฟ้า ก๊าซ และประปา	การก่อสร้าง	การขายส่ง การขายปลีก	โรงแรม และภัตตาคาร	การขนส่ง	
Total	Agriculture	Fishing	Mining & Quarrying	Manufacturing	Electricity, Gas & Water supply	Construction	Wholesale & Retail trade	Hotels & Restaurants	Transport & Communi- cation	MALE	
ชาย	10,456	-	-	-	1,937	649	1,651	2,342	378	464	
1. ผู้ปฏิบัติงานขาย ข้าราชการระดับอาวุโส และผู้จัดการ	434	-	-	-	-	-	-	-	-	-	1. Legislators, senior officials and managers
2. ผู้ประกอบวิชาชีพด้านต่างๆ	826	-	-	-	-	-	-	-	-	-	2. Professionals
3. ผู้ประกอบวิชาชีพด้านเทคนิคสาขาต่างๆ และอาชีพที่เกี่ยวข้อง	1,587	-	-	-	714	-	-	-	-	-	3. Technicians and associate professionals
4. เสริม	464	-	-	-	-	-	-	-	-	464	4. Clerks
5. พนักงานบริการและพนักงานในร้านค้า และตลาด	896	-	-	-	-	-	896	-	-	-	5. Service workers and shop and market sales workers
6. ผู้ปฏิบัติงานที่มีฝีมือในด้านเกษตรกรรม และการประมง	-	-	-	-	-	-	-	-	-	-	6. Skilled agricultural and fishery workers
7. ผู้ปฏิบัติงานด้านความงามรวมทั้งมีชื่อเสียง และผู้ถือการคำที่เกี่ยวข้อง	2,999	-	-	-	1,223	-	930	468	378	-	7. Craft and related trades workers
8. ผู้ปฏิบัติงานโรงงานและเครื่องจักร และผู้ปฏิบัติงานด้านการประกอบ	871	-	-	-	-	-	-	423	-	-	8. Plant and machine operators and assemblers
9. อาชีพขั้นพื้นฐานต่างๆ ในด้านการขาย และการให้บริการ	2,377	-	-	-	-	649	720	554	-	-	9. Elementary occupations
10. คนงานซึ่งมิได้จำแนกไว้ในหมวดอื่น	-	-	-	-	-	-	-	-	-	-	10. Workers not classifiable by occupation
หญิง	12,199	340	-	-	3,630	-	4,007	-	541	-	FEMALE
1. ผู้ปฏิบัติงานขาย ข้าราชการระดับอาวุโส และผู้จัดการ	509	-	-	-	509	-	-	-	-	-	1. Legislators, senior officials and managers
2. ผู้ประกอบวิชาชีพด้านต่างๆ	722	-	-	-	-	-	359	-	-	-	2. Professionals
3. ผู้ประกอบวิชาชีพด้านเทคนิคสาขาต่างๆ และอาชีพที่เกี่ยวข้อง	342	-	-	-	342	-	-	-	-	-	3. Technicians and associate professionals
4. เสริม	3,464	-	-	-	-	-	1,081	-	-	-	4. Clerks
5. พนักงานบริการและพนักงานในร้านค้า และตลาด	2,435	-	-	-	577	-	1,244	-	-	-	5. Service workers and shop and market sales workers
6. ผู้ปฏิบัติงานที่มีฝีมือในด้านเกษตรกรรม และการประมง	-	-	-	-	-	-	-	-	-	-	6. Skilled agricultural and fishery workers
7. ผู้ปฏิบัติงานด้านความงามรวมทั้งมีชื่อเสียง และผู้ถือการคำที่เกี่ยวข้อง	2,239	-	-	-	600	-	1,324	-	315	-	7. Craft and related trades workers
8. ผู้ปฏิบัติงานโรงงานและเครื่องจักร และผู้ปฏิบัติงานด้านการประกอบ	1,602	-	-	-	1,602	-	-	-	-	-	8. Plant and machine operators and assemblers
9. อาชีพขั้นพื้นฐานต่างๆ ในด้านการขาย และการให้บริการ	888	340	-	-	-	-	-	-	-	227	9. Elementary occupations
10. คนงานซึ่งมิได้จำแนกไว้ในหมวดอื่น	-	-	-	-	-	-	-	-	-	-	10. Workers not classifiable by occupation

ตารางที่ 13 จำนวนผู้ว่างงาน ที่เคยทำงานมาก่อน จำแนกตามอาชีพที่ทำงานครั้งสุดท้าย อุตสาหกรรมที่ทำงานครั้งสุดท้าย และเพศ กรุงเทพมหานคร (ต่อ)

TABLE 13 UNEEMPLOYED PERSONS, EVER WORKED BY LAST OCCUPATION, LAST INDUSTRY AND SEX, BANGKOK METROPOLIS (Contd.)

ไตรมาสที่ 1/2549 : Quarter 1/2006

หน่วยเป็นพัน : in Thousands

อาชีพที่ทำงานครั้งสุดท้าย	อุตสาหกรรมที่ทำงานครั้งสุดท้าย (ต่อ) Last Industry (Contd.)										LAST OCCUPATION
	สื่อกลางทางการเงิน Financial intermediation	อสังหาริมทรัพย์และการให้เช่า Real estate & Renting	บริการราชการและป้องกันประเทศ Public administration & Defence	การศึกษา Education	ด้านสุขภาพและสังคมสงเคราะห์ Health & Social work	บริการชุมชนสังคม Other community & Social work	ผู้จ้างในครัวเรือนส่วนบุคคล Private households	องค์การระหว่างประเทศ Extra-territorial organizations	ไม่ทราบ Unknown		
ชาย											MALE
1. ผู้บัญญัติกฎหมาย ข้าราชการระดับอาวุโสและผู้จัดการ	-	2,581	-	-	-	454	-	-	-	-	1. Legislators, senior officials and managers
2. ผู้ประกอบวิชาชีพด้านต่างๆ	-	434	-	-	-	-	-	-	-	-	2. Professionals
3. ผู้ประกอบวิชาชีพด้านเทคนิคสาขาต่างๆ และอาชีพที่เกี่ยวข้อง	-	826	-	-	-	-	-	-	-	-	3. Technicians and associate professionals
4. เสมียน	-	-	-	-	-	-	-	-	-	-	4. Clerks
5. พนักงานบริการและพนักงานในร้านค้าและตลาด	-	-	-	-	-	-	-	-	-	-	5. Service workers and shop and market sales workers
6. ผู้ปฏิบัติงานที่มีฝีมือในด้านเกษตรกรรมและเกษตรประมง	-	-	-	-	-	-	-	-	-	-	6. Skilled agricultural and fishery workers
7. ผู้ปฏิบัติงานด้านความสามรถทางฝีมือและธุรกิจการค้าที่เกี่ยวข้อง	-	-	-	-	-	-	-	-	-	-	7. Craft and related trades workers
8. ผู้ปฏิบัติการโรงงานและเครื่องจักรและผู้ปฏิบัติงานด้านการประกอบ	-	448	-	-	-	-	-	-	-	-	8. Plant and machine operators and assemblers
9. อาชีพขั้นพื้นฐานต่างๆ ในด้านการขายและการให้บริการ	-	-	-	-	-	454	-	-	-	-	9. Elementary occupations
10. คนงานซึ่งมิได้จำแนกไว้ในหมวดอื่น	-	-	-	-	-	-	-	-	-	-	10. Workers not classifiable by occupation
หญิง											FEMALE
1. ผู้บัญญัติกฎหมาย ข้าราชการระดับอาวุโสและผู้จัดการ	-	321	427	-	-	-	-	-	-	-	1. Legislators, senior officials and managers
2. ผู้ประกอบวิชาชีพด้านต่างๆ	-	-	363	-	-	-	-	-	-	-	2. Professionals
3. ผู้ประกอบวิชาชีพด้านเทคนิคสาขาต่างๆ และอาชีพที่เกี่ยวข้อง	-	-	-	-	-	-	-	-	-	-	3. Technicians and associate professionals
4. เสมียน	-	-	64	-	-	2,319	-	-	-	-	4. Clerks
5. พนักงานบริการและพนักงานในร้านค้าและตลาด	-	-	-	-	-	614	-	-	-	-	5. Service workers and shop and market sales workers
6. ผู้ปฏิบัติงานที่มีฝีมือในด้านเกษตรกรรมและเกษตรประมง	-	-	-	-	-	-	-	-	-	-	6. Skilled agricultural and fishery workers
7. ผู้ปฏิบัติงานด้านความสามรถทางฝีมือและธุรกิจการค้าที่เกี่ยวข้อง	-	-	-	-	-	-	-	-	-	-	7. Craft and related trades workers
8. ผู้ปฏิบัติการโรงงานและเครื่องจักรและผู้ปฏิบัติงานด้านการประกอบ	-	-	-	-	-	-	-	-	-	-	8. Plant and machine operators and assemblers
9. อาชีพขั้นพื้นฐานต่างๆ ในด้านการขายและการให้บริการ	-	321	-	-	-	-	-	-	-	-	9. Elementary occupations
10. คนงานซึ่งมิได้จำแนกไว้ในหมวดอื่น	-	-	-	-	-	-	-	-	-	-	10. Workers not classifiable by occupation

ตารางที่ 14 จำนวนลูกจ้าง จำแนกตามค่าจ้างเฉลี่ย ผลประโยชน์อื่น ๆ ที่ได้รับ อุตสาหกรรม และเพศ กรุงเทพมหานคร
TABLE 14 EMPLOYEE BY AVERAGE WAGE, FRINGE BENEFIT, INDUSTRY AND SEX, BANGKOK METROPOLIS

ไตรมาสที่ 1/2549 : Quarter 1/2006

หน่วยเป็นพัน : In Thousands

อุตสาหกรรม	จำนวนลูกจ้าง Total Employee	ค่าจ้างเฉลี่ย		ลูกจ้างที่ได้รับผลประโยชน์อื่น ๆ				Employee Receive Fringe Benefit				INDUSTRY	
		Average Wage	285.1	203.4	192.8	228.8	39.8	214.0	28.3	28.3			
		โบนัส Bonus	ค่าล่วงเวลา Overtime	เงินอื่น ๆ Other Income	อาหาร Food	เครื่องแต่งกาย Clothes	ที่อยู่อาศัย Housing	อื่น ๆ Others					
ยอดรวม	2,634.8	12,943.8	285.1	203.4	192.8	228.8	39.8	214.0	28.3	TOTAL			
1. เกษตรกรรม การล่าสัตว์ และการป่าไม้	6.6	5,821.5	0.6	0.4	0.4	-	-	-	-	1. Agriculture, hunting and forestry			
2. การประมง	1.8	11,317.8	-	-	0.8	-	-	-	-	2. Fishing			
3. การทำเหมืองแร่ และเหมืองหิน	2.1	38,717.3	1.0	-	1.2	-	-	-	-	3. Mining and quarrying			
4. การผลิต	774.9	10,004.4	97.6	122.6	35.0	48.2	12.6	51.8	9.6	4. Manufacturing			
5. การไฟฟ้า ก๊าซ และการประปา	12.5	32,115.1	6.2	1.0	-	-	1.3	-	-	5. Electricity, gas and water supply			
5. การก่อสร้าง	154.3	11,670.2	12.1	6.6	2.0	1.3	0.6	26.9	5.5	6. Construction			
7. การขายส่ง การขายปลีก การซ่อมแซมยานยนต์ รถจักรยานยนต์ ของใช้ส่วนบุคคล และของใช้ ในครัวเรือน	453.3	11,872.6	57.2	16.4	51.2	17.1	6.8	26.2	3.0	7. Wholesale and retail trade, repair of motor vehicles motorcycles and personal and household goods			
8. โรงแรม และภัตตาคาร	128.9	10,184.8	9.2	3.4	23.6	73.2	1.0	20.3	1.2	8. Hotel and restaurants			
9. การขนส่ง สถานที่เก็บสินค้า และการคมนาคม	195.3	16,042.6	21.9	20.2	20.9	6.0	3.6	6.2	2.5	9. Transport, storage and communication			
10. การเป็นสื่อกลางทางการเงิน	141.2	23,922.5	32.3	4.0	10.7	0.5	0.5	-	0.7	10. Financial intermediation			
11. กิจการด้านอสังหาริมทรัพย์ การให้เช่า และกิจการรวมทางธุรกิจ	225.1	12,859.3	21.1	12.2	7.0	0.8	3.8	5.8	-	11. Real estate, renting and business activities			
12. การบริหารราชการ และการป้องกันประเทศ รวมทั้งการประกันสังคมภาคบังคับ	153.4	17,369.4	5.7	5.1	12.3	0.4	2.0	0.6	1.2	12. Public administration and defence, compulsory social security			
13. การศึกษา	114.0	18,453.6	2.1	1.3	4.3	6.1	2.8	7.1	1.5	13. Education			
14. งานด้านสุขภาพ และงานสังคมสงเคราะห์	56.6	19,252.5	3.6	4.3	3.1	2.5	1.9	-	-	14. Health and social work			
15. กิจการระดับบริหารชุมชน สังคม และการบริการ ส่วนบุคคลอื่น ๆ	95.6	12,038.6	9.0	3.5	17.5	8.3	2.0	10.3	0.5	15. Other community, social and personal service activity			
16. ลูกจ้างในครัวเรือนส่วนบุคคล	91.8	5,437.6	4.4	1.5	2.3	63.6	1.1	58.8	2.7	16. Private households with employed persons			
17. องค์การระหว่างประเทศและองค์การต่างประเทศ อื่นๆ และสมาชิก	2.0	33,064.0	0.4	-	-	0.9	-	-	-	17. Extra-territorial organizations and bodies อื่นๆ และสมาชิก			
18. ไม่ทราบ	25.6	13,224.9	0.7	1.0	0.5	-	-	-	-	18. Unknown			

ตารางที่ 15 จำนวนลูกจ้างเอกชน จำแนกตามค่าจ้างเฉลี่ย ผลประโยชน์ที่ได้รับ อุตสาหกรรม และเพศ กรุงเทพมหานคร
TABLE 15 PRIVATE EMPLOYEE BY AVERAGE WAGE, FRINGE BENEFIT, INDUSTRY AND SEX, BANGKOK METROPOLIS

ไตรมาสที่ 1/2549 : Quarter 1/2006

หน่วยเป็นพัน : in Thousands

อุตสาหกรรม	จำนวน		ลูกจ้างเอกชนที่ได้รับผลประโยชน์อื่น ๆ Private Employee Receive Fringe Benefit											INDUSTRY	
	ลูกจ้างเอกชน Total	ค่าจ้างเฉลี่ย Average Wage	ได้รับเป็นเงิน In Cash												
			โบนัส Bonus	ค่าล่วงเวลา Overtime	เงินอื่น ๆ Other Income	อาหาร เครื่องแต่งกาย Food Clothes	ที่อยู่อาศัย Housing	อื่น ๆ Others							
ยอดรวม	2,270.3	11,959.4	258.2	186.8	165.8	225.1	30.6	202.9	24.6	TOTAL					
1. เกษตรกรรม การค้าสัตว์ และการป่าไม้	6.6	5,821.5	0.6	0.4	0.4	-	-	-	-	-	-	-	-	1. Agriculture, hunting and forestry	
2. การประมง	1.0	15,000.0	-	-	-	-	-	-	-	-	-	-	-	2. Fishing	
3. การทำเหมืองแร่ และเหมืองหิน	1.7	44,669.8	1.0	-	1.2	-	-	-	-	-	-	-	-	3. Mining and quarrying	
4. การผลิต	762.5	9,904.0	95.4	122.6	35.0	48.2	12.6	51.8	9.6	4. Manufacturing					
5. การไฟฟ้า ก๊าซ และการประปา	-	-	-	-	-	-	-	-	-	-	-	-	-	5. Electricity, gas and water supply	
5. การก่อสร้าง	148.7	11,322.3	11.5	5.6	1.4	1.3	-	26.7	4.9	6. Construction					
7. การขายส่ง การขายปลีก การซ่อมแซมยานยนต์ รถจักรยานยนต์ของใช้ส่วนบุคคล และของใช้ ในครัวเรือน	451.2	11,808.3	57.2	16.4	51.2	17.1	6.8	26.2	3.0	7. Wholesale and retail trade, repair of motor vehicles motorcycles and personal and household goods					
8. โรงแรม และภัตตาคาร	128.9	10,184.8	9.2	3.4	23.6	73.2	1.0	20.3	1.2	8. Hotel and restaurants					
9. การขนส่ง สถานที่เก็บสินค้า และการคมนาคม	142.6	13,471.2	13.1	15.9	15.3	5.3	0.9	4.9	2.0	9. Transport, storage and communication					
10. การเป็นสื่อกลางทางการเงิน	132.1	23,422.8	32.3	4.0	10.2	-	-	-	0.7	10. Financial intermediation					
11. กิจกรรมด้านอสังหาริมทรัพย์ การให้เช่า และกิจการทางธุรกิจ	223.0	12,794.0	21.1	12.2	7.0	0.8	3.8	5.8	-	11. Real estate, renting and business activities					
12. การบริหารราชการ และการป้องกันประเทศ รวมทั้งการประกันสังคมภาคบังคับ	-	-	-	-	-	-	-	-	-	12. Public administration and defence, compulsory social security					
13. การศึกษา	47.0	16,808.6	1.5	1.3	1.4	5.1	2.8	1.4	-	13. Education					
14. งานด้านสุขภาพ และงานสังคมสงเคราะห์	30.1	20,333.8	2.0	1.3	2.1	1.4	1.1	-	-	14. Health and social work					
15. กิจกรรมด้านบริการชุมชน สังคม และการบริการ ส่วนบุคคลอื่น ๆ	76.2	12,822.7	7.7	1.4	14.3	8.3	0.6	7.0	0.5	15. Other community, social and personal service activity					
16. ลูกจ้างในครัวเรือนส่วนบุคคล	91.8	5,437.6	4.4	1.5	2.3	63.6	1.1	58.8	2.7	16. Private households with employed persons					
17. องค์การระหว่างประเทศและองค์การต่างประเทศ อื่น ๆ และสมาชิก	2.0	33,064.0	0.4	-	-	0.9	-	-	-	17. Extra-territorial organizations and bodies					
18. ไม่ทราบ	24.9	13,403.0	0.7	1.0	0.5	-	-	-	-	18. Unknown					

ตารางที่ 15 จำนวนลูกจ้างเอกชน จำแนกตามค่าจ้างเฉลี่ย และประโยชน์ที่ได้รับ อุตสาหกรรม และเพศ กรุงเทพมหานคร และเขต กรุงเทพมหานคร
TABLE 15 PRIVATE EMPLOYEE BY AVERAGE WAGE, FRINGE BENEFIT, INDUSTRY AND SEX, BANGKOK METROPOLIS

อุตสาหกรรม Industry	จำนวนลูกจ้าง Total Private Employee	ได้รับเป็นเงิน In Cash					ได้รับเป็นสิ่งของ In Kind					INDUSTRY
		ค่าจ้างเฉลี่ย Average Wage	โบนัส Bonus	ค่าล่วงเวลา Overtime	เงินอื่น ๆ Other Income		อาหาร Food	เครื่องแต่งกาย Clothes	ที่อยู่อาศัย Housing		อื่นๆ Others	
					เงินอื่น ๆ Other Income	เงินอื่น ๆ Other Income			ที่อยู่อาศัย Housing	ที่อยู่อาศัย Housing		
ชาย												MALE
1. เกษตรกรรม การล่าสัตว์ และการป่าไม้	1,148.8	12,710.5	132.0	104.0	93.4	90.7	15.8	100.0	16.3	-	-	1. Agriculture, hunting and forestry
2. การประมง	2.0	4,906.5	-	-	-	-	-	-	-	-	-	2. Fishing
3. การทำเหมืองแร่ และเหมืองหิน	1.0	54,822.5	1.0	-	0.5	-	-	-	-	-	-	3. Mining and quarrying
4. การผลิต	381.7	10,865.1	48.3	61.3	19.1	20.1	5.8	30.8	6.3	-	-	4. Manufacturing
5. การไฟฟ้า ก๊าซ และการประปา	-	-	-	-	-	-	-	-	-	-	-	5. Electricity, gas and water supply
5. การก่อสร้าง	118.8	11,434.9	9.9	5.6	1.4	0.8	-	22.2	4.3	-	-	6. Construction
7. การขายส่ง การขายปลีก การซ่อมแซมยานยนต์ ในครัวเรือน	237.6	11,739.9	33.5	9.1	30.5	10.0	3.1	17.7	2.3	-	-	7. Wholesale and retail trade, repair of motor vehicles motorcycles and personal and household goods
8. โรงแรม และภัตตาคาร	68.8	9,629.2	3.1	2.1	16.0	46.3	1.0	13.5	1.0	-	-	8. Hotel and restaurants
9. การขนส่ง สถานีรถไฟเดินเท้า และการคมนาคม	87.2	14,023.2	7.6	11.2	9.6	4.9	0.9	4.4	1.6	-	-	9. Transport, storage and communication
10. การเป็นสื่อกลางทางการเงิน	59.8	24,902.1	13.5	2.4	6.0	-	-	-	-	-	-	10. Financial intermediation
11. กิจกรรมด้านสิ่งทอเครื่องนุ่งห่ม การให้คำ ปรึกษากิจการทางธุรกิจ	115.3	13,543.3	11.1	9.4	4.9	0.8	3.3	4.4	-	-	-	11. Real estate, renting and business activities
12. การบริหารราชการ และการป้องกันประเทศ	-	-	-	-	-	-	-	-	-	-	-	12. Public administration and defence, compulsory social security
13. การศึกษา	15.4	19,725.9	1.0	-	-	2.0	1.4	1.4	-	-	-	13. Education
14. งานด้านสุขภาพ และงานสังคมสงเคราะห์	6.8	31,453.6	0.4	-	-	-	0.4	-	-	-	-	14. Health and social work
15. กิจกรรมด้านบริการชุมชน สังคม และการบริการ ส่วนบุคคลอื่นๆ	29.2	16,704.3	2.6	0.5	4.2	1.1	-	2.2	0.5	-	-	15. Other community, social and personal service activity
16. ลูกจ้างในครัวเรือนส่วนบุคคล	12.5	7,807.5	-	1.5	0.8	4.7	-	3.6	0.4	-	-	16. Private households with employed persons
17. องค์การระหว่างประเทศและองค์การต่างประเทศ อื่นๆ และสมาชิก	0.7	80,000.0	-	-	-	-	-	-	-	-	-	17. Extra-territorial organizations and bodies
18. ไม่ทราบ	12.0	12,500.2	-	1.0	0.5	-	-	-	-	-	-	18. Unknown
หญิง												FEMALE
1. เกษตรกรรม การล่าสัตว์ และการป่าไม้	4.6	6,224.1	0.6	0.4	0.4	-	-	-	-	-	-	1. Agriculture, hunting and forestry
2. การประมง	1.0	15,000.0	-	-	-	-	-	-	-	-	-	2. Fishing
3. การทำเหมืองแร่ และเหมืองหิน	0.7	30,000.0	-	-	0.7	-	-	-	-	-	-	3. Mining and quarrying
4. การผลิต	380.9	8,940.9	47.2	61.4	15.9	28.1	6.7	21.1	3.3	-	-	4. Manufacturing
5. การไฟฟ้า ก๊าซ และการประปา	-	-	-	-	-	-	-	-	-	-	-	5. Electricity, gas and water supply
5. การก่อสร้าง	29.9	10,874.9	1.6	-	-	0.5	-	4.5	0.6	-	-	6. Construction
7. การขายส่ง การขายปลีก การซ่อมแซมยานยนต์ ในครัวเรือน	213.6	11,884.3	23.7	7.3	20.8	7.0	3.7	8.5	0.8	-	-	7. Wholesale and retail trade, repair of motor vehicles motorcycles and personal and household goods
8. โรงแรม และภัตตาคาร	60.1	10,821.2	6.1	1.2	7.6	26.9	-	6.9	0.3	-	-	8. Hotel and restaurants
9. การขนส่ง สถานีเดินเท้า และการคมนาคม	55.3	12,600.6	5.5	4.7	5.7	0.4	-	0.5	0.5	-	-	9. Transport, storage and communication
10. การเป็นสื่อกลางทางการเงิน	72.3	22,198.8	18.8	1.6	4.2	-	-	-	0.7	-	-	10. Financial intermediation
11. กิจกรรมด้านสิ่งทอเครื่องนุ่งห่ม การให้คำ ปรึกษากิจการทางธุรกิจ	107.7	11,991.6	10.0	2.8	2.0	-	0.5	1.3	-	-	-	11. Real estate, renting and business activities
12. การบริหารราชการ และการป้องกันประเทศ	-	-	-	-	-	-	-	-	-	-	-	12. Public administration and defence, compulsory social security
13. การศึกษา	31.6	15,390.2	0.5	1.3	1.4	3.1	1.4	-	-	-	-	13. Education
14. งานด้านสุขภาพ และงานสังคมสงเคราะห์	23.3	17,080.7	1.7	1.3	2.1	1.4	0.8	-	-	-	-	14. Health and social work
15. กิจกรรมด้านบริการชุมชน สังคม และการบริการ ส่วนบุคคลอื่นๆ	47.0	10,412.7	5.1	0.9	10.1	7.2	0.6	4.8	-	-	-	15. Other community, social and personal service activity
16. ลูกจ้างในครัวเรือนส่วนบุคคล	79.3	5,063.2	4.4	-	1.5	58.9	1.1	55.3	2.2	-	-	16. Private households with employed persons
17. องค์การระหว่างประเทศและองค์การต่างประเทศ อื่นๆ และสมาชิก	1.3	9,754.9	0.4	-	-	0.9	-	-	-	-	-	17. Extra-territorial organizations and bodies
18. ไม่ทราบ	12.9	14,245.7	0.7	-	-	-	-	-	-	-	-	18. Unknown

ตารางที่ 17 จำนวนลูกจ้าง จำแนกตามอาชีพ ระดับของรายได้ และเพศ กรุงเทพมหานคร
TABLE 17 EMPLOYEE BY OCCUPATION, INCOME CLASS AND SEX, BANGKOK METROPOLIS

ไตรมาสที่ 1/2549 : Quarter 1/2006

หน่วยเป็นพัน : In Thousands

ระดับของรายได้	อาชีพ Occupation											คนงานซึ่งมิได้จำแนกไว้ในหมวดอื่น Not classifiable	TOTAL
	รวม ผู้บัญญัติกฎหมาย และ ผู้จัดการ Legislators & Managers	วิชาชีพ ด้านต่างๆ Profes-sional	วิชาชีพ ด้านเทคนิค Technicians	เสมียน Clerks	พนักงาน บริการ Service Workers	ด้านการเกษตร และประมง Agricultural & Fishery	ด้านความ สามารถทางฝีมือ Craft & Related trades	ผู้ปฏิบัติงาน โรงงานเครื่องจักร Plant & Machine operators	อาชีพพื้นฐาน Elementary occupations	อาชีพอื่น	คนงานซึ่งมิได้จำแนกไว้ในหมวดอื่น		
ยอดรวม	2,686.8	158.8	309.7	384.5	345.9	320.8	12.6	428.3	359.0	344.5	22.6		
ต่ำกว่า 1,501 บาท	1.9	-	-	-	0.3	0.5	-	0.9	-	0.3	-	Less than 1,501 Baht	
1,501 - 2,500 บาท	10.3	-	0.8	0.4	-	4.0	-	2.8	0.4	1.9	-	1,501 - 2,500 Baht	
2,501 - 3,500 บาท	32.9	-	-	1.0	2.4	4.9	-	4.8	1.4	18.3	-	2,501 - 3,500 Baht	
3,501 - 4,500 บาท	154.7	-	1.2	2.8	4.5	26.8	4.9	29.4	21.3	62.6	1.2	3,501 - 4,500 Baht	
4,501 - 5,500 บาท	435.2	-	0.5	6.5	24.4	62.7	6.1	108.7	92.3	133.0	1.0	4,501 - 5,500 Baht	
5,501 - 6,500 บาท	349.0	0.9	1.1	19.2	31.8	67.7	1.2	98.3	65.7	63.2	-	5,501 - 6,500 Baht	
6,501 - 7,500 บาท	214.1	1.3	5.1	19.8	39.7	36.3	0.5	39.5	48.6	22.6	0.7	6,501 - 7,500 Baht	
7,501 - 10,000 บาท	502.4	3.4	48.4	98.3	81.6	60.8	-	85.4	90.6	31.3	2.7	7,501 - 10,000 Baht	
10,001 - 15,000 บาท	357.2	10.0	51.1	120.5	72.6	27.2	-	40.8	24.4	7.5	3.2	10,001 - 15,000 Baht	
15,001 - 20,000 บาท	212.0	22.5	68.6	47.0	42.3	13.6	-	8.5	5.6	0.7	3.3	15,001 - 20,000 Baht	
20,001 - 30,000 บาท	194.1	34.5	72.8	39.7	24.6	8.6	-	5.8	5.0	1.4	1.6	20,001 - 30,000 Baht	
มากกว่า 30,000 บาท	171.0	80.5	46.7	20.7	15.0	4.4	-	1.7	1.2	-	0.9	More than 30,000 Baht	
ไม่ทราบ	52.0	5.7	13.5	8.6	6.9	3.4	-	1.8	2.5	1.7	8.0	Unknown	

ตารางที่ 17 จำนวนลูกจ้าง จำแนกตามอาชีพ ระดับของรายได้ และเพศ กรุงเทพมหานคร (ต่อ)
TABLE 17 EMPLOYEE BY OCCUPATION, INCOME CLASS AND SEX, BANGKOK METROPOLIS (Contd.)

ไตรมาสที่ 1/2549 : Quarter 1/2006

หน่วยเป็นพัน : in Thousands

ระดับของรายได้	อาชีพ Occupation											คนงานซึ่งมิได้จำแนกไว้ในหมวดอื่น	INCOME CLASS
	รวม ผู้บัญญัติกฎหมาย และ ผู้จัดการ Legislators & Managers	วิชาชีพ ด้านต่างๆ Profes-sional	วิชาชีพ ด้านเทคนิค Technicians	เสมียน Clerks	พนักงาน บริการ Service Workers	ด้านการเกษตร และประมง Agricultural & Fishery	ด้านความ สามารถทางฝีมือ Craft & Related trades	ผู้ประกอบการ โรงงาน เครื่องจักร Plant & Machine operators	อาชีพอื่น ฐานต่างๆ Elementary occupations	Not classifiable	TOTAL		
ยอดรวม	2,686.8	309.7	384.5	345.9	320.8	12.6	428.3	359.0	344.5	22.6	TOTAL		
ชาย	1,348.6	134.6	150.9	106.3	156.0	6.3	323.7	249.7	119.1	10.0	MALE		
ต่ำกว่า 1,501 บาท	0.7	-	-	-	0.2	-	0.5	-	-	-	Less than 1,501 Baht		
1,501 - 2,500 บาท	2.9	0.8	0.4	-	0.4	-	0.4	0.4	0.6	-	1,501 - 2,500 Baht		
2,501 - 3,500 บาท	10.6	-	1.0	0.3	0.4	-	3.1	1.3	4.5	-	2,501 - 3,500 Baht		
3,501 - 4,500 บาท	45.2	0.4	0.5	2.1	6.7	1.9	14.0	6.8	12.8	-	3,501 - 4,500 Baht		
4,501 - 5,500 บาท	189.1	0.5	0.3	6.4	26.2	2.8	65.8	40.8	45.8	0.6	4,501 - 5,500 Baht		
5,501 - 6,500 บาท	206.9	0.5	8.8	11.0	39.6	1.2	76.5	47.0	22.4	-	5,501 - 6,500 Baht		
6,501 - 7,500 บาท	117.6	0.4	8.2	6.4	22.2	0.5	32.1	38.1	8.7	-	6,501 - 7,500 Baht		
7,501 - 10,000 บาท	274.1	12.8	31.6	23.1	30.7	-	74.6	80.5	17.4	0.9	7,501 - 10,000 Baht		
10,001 - 15,000 บาท	175.9	24.2	42.5	24.6	11.9	-	39.6	22.4	4.7	1.8	10,001 - 15,000 Baht		
15,001 - 20,000 บาท	102.8	30.0	17.7	16.5	9.2	-	8.5	5.6	0.7	1.1	15,001 - 20,000 Baht		
20,001 - 30,000 บาท	96.7	30.2	21.3	8.9	5.0	-	5.8	3.9	1.4	0.8	20,001 - 30,000 Baht		
มากกว่า 30,000 บาท	103.3	28.9	14.2	5.2	2.2	-	1.7	0.6	-	0.9	More than 30,000 Baht		
ไม่ทราบ	22.8	2.6	4.5	1.7	1.4	-	1.3	2.5	-	4.0	Unknown		
หญิง	1,338.2	175.2	233.7	239.6	164.7	6.3	104.6	109.3	225.4	12.6	FEMALE		
ต่ำกว่า 1,501 บาท	1.2	-	-	0.3	0.3	-	0.3	-	0.3	-	Less than 1,501 Baht		
1,501 - 2,500 บาท	7.4	-	-	-	3.7	-	2.5	-	1.3	-	1,501 - 2,500 Baht		
2,501 - 3,500 บาท	22.3	-	-	2.0	4.5	-	1.8	0.2	13.8	-	2,501 - 3,500 Baht		
3,501 - 4,500 บาท	109.5	0.8	2.4	2.4	20.0	3.1	15.4	14.6	49.8	1.2	3,501 - 4,500 Baht		
4,501 - 5,500 บาท	246.1	-	6.2	18.0	36.5	3.3	42.9	51.5	87.2	0.4	4,501 - 5,500 Baht		
5,501 - 6,500 บาท	142.1	0.9	10.4	20.8	28.1	-	21.8	18.8	40.7	-	5,501 - 6,500 Baht		
6,501 - 7,500 บาท	96.5	0.9	11.6	33.4	14.1	-	7.5	10.6	13.9	0.7	6,501 - 7,500 Baht		
7,501 - 10,000 บาท	228.3	1.1	35.6	58.4	30.0	-	10.8	10.1	13.8	1.8	7,501 - 10,000 Baht		
10,001 - 15,000 บาท	181.4	5.8	26.8	48.0	15.4	-	1.2	1.9	2.8	1.4	10,001 - 15,000 Baht		
15,001 - 20,000 บาท	109.1	9.0	38.5	25.9	4.4	-	-	-	-	2.1	15,001 - 20,000 Baht		
20,001 - 30,000 บาท	97.4	15.2	42.6	15.6	3.6	-	-	1.1	-	0.9	20,001 - 30,000 Baht		
มากกว่า 30,000 บาท	67.7	30.9	17.8	9.8	2.2	-	-	0.6	-	-	More than 30,000 Baht		
ไม่ทราบ	29.2	3.1	8.5	4.2	2.0	-	0.6	-	1.7	4.1	Unknown		

ตารางที่ 17 จำนวนลูกจ้าง จำแนกตามอาชีพ ระดับของรายได้ และเพศ กรุงเทพมหานคร
TABLE 17 EMPLOYEE BY OCCUPATION, INCOME CLASS AND SEX , BANGKOK METROPOLIS

ไตรมาสที่ 1/2549 : Quarter 1/2006

หน่วยเป็นพัน : In Thousands

ระดับของรายได้	อาชีพ Occupation											อาชีพอื่น Elementary occupations	คนงานซึ่งมิ ได้จำแนกไว้ ในหมวดอื่น Not classifiable	INCOME CLASS
	รวม Total	ผู้บริหาร และ ผู้จัดการ Legislators & Managers	วิชาชีพ ด้านต่าง ๆ Professional	วิชาชีพ ด้านเทคนิค Technicians	เสมียน Clerks	พนักงาน บริการ Service Workers	ด้านการเกษตร และประมง Agricultural & Fishery	ด้านความ สามารถทางฝีมือ Craft & Related trades	ผู้ปฏิบัติงาน โรงงานเครื่องจักร Plant & Machine operators	อาชีพอื่น ฐานต่าง ๆ Elementary occupations	คนงานซึ่งมิ ได้จำแนกไว้ ในหมวดอื่น Not classifiable			
ชาย	1,348.6	92.0	134.6	150.9	106.3	156.0	6.3	323.7	249.7	119.1	10.0	MALE		
ต่ำกว่า 1,501 บาท	0.7	-	-	-	-	0.2	-	0.5	-	-	-	Less than 1,501 Baht		
1,501 - 2,500 บาท	2.9	-	0.8	0.4	-	0.4	-	0.4	0.4	0.6	-	1,501 - 2,500 Baht		
2,501 - 3,500 บาท	10.6	-	-	1.0	0.3	0.4	-	3.1	1.3	4.5	-	2,501 - 3,500 Baht		
3,501 - 4,500 บาท	45.2	-	0.4	0.5	2.1	6.7	1.9	14.0	6.8	12.8	-	3,501 - 4,500 Baht		
4,501 - 5,500 บาท	189.1	-	0.5	0.3	6.4	26.2	2.8	65.8	40.8	45.8	0.6	4,501 - 5,500 Baht		
5,501 - 6,500 บาท	206.9	-	0.5	8.8	11.0	39.6	1.2	76.5	47.0	22.4	-	5,501 - 6,500 Baht		
6,501 - 7,500 บาท	117.6	0.4	1.2	8.2	6.4	22.2	0.5	32.1	38.1	8.7	-	6,501 - 7,500 Baht		
7,501 - 10,000 บาท	274.1	2.4	12.8	31.6	23.1	30.7	-	74.6	80.5	17.4	0.9	7,501 - 10,000 Baht		
10,001 - 15,000 บาท	175.9	4.2	24.2	42.5	24.6	11.9	-	39.6	22.4	4.7	1.8	10,001 - 15,000 Baht		
15,001 - 20,000 บาท	102.8	13.5	30.0	17.7	16.5	9.2	-	8.5	5.6	0.7	1.1	15,001 - 20,000 Baht		
20,001 - 30,000 บาท	96.7	19.3	30.2	21.3	8.9	5.0	-	5.8	3.9	1.4	0.8	20,001 - 30,000 Baht		
มากกว่า 30,000 บาท	103.3	49.7	28.9	14.2	5.2	2.2	-	1.7	0.6	-	0.9	More than 30,000 Baht		
ไม่ทราบ	22.8	2.6	5.0	4.5	1.7	1.4	-	1.3	2.5	-	4.0	Unknown		
หญิง	1,338.2	66.8	175.2	233.7	239.6	164.7	6.3	104.6	109.3	225.4	12.6	FEMALE		
ต่ำกว่า 1,501 บาท	1.2	-	-	-	0.3	0.3	-	0.3	-	0.3	-	Less than 1,501 Baht		
1,501 - 2,500 บาท	7.4	-	-	-	-	3.7	-	2.5	-	1.3	-	1,501 - 2,500 Baht		
2,501 - 3,500 บาท	22.3	-	-	-	2.0	4.5	-	1.8	0.2	13.8	-	2,501 - 3,500 Baht		
3,501 - 4,500 บาท	109.5	-	0.8	2.4	2.4	20.0	3.1	15.4	14.6	49.8	1.2	3,501 - 4,500 Baht		
4,501 - 5,500 บาท	246.1	-	-	6.2	18.0	36.5	3.3	42.9	51.5	87.2	0.4	4,501 - 5,500 Baht		
5,501 - 6,500 บาท	142.1	0.9	0.6	10.4	20.8	28.1	-	21.8	18.8	40.7	-	5,501 - 6,500 Baht		
6,501 - 7,500 บาท	96.5	0.9	4.0	11.6	33.4	14.1	-	7.5	10.6	13.9	0.7	6,501 - 7,500 Baht		
7,501 - 10,000 บาท	228.3	1.1	35.6	66.7	58.4	30.0	-	10.8	10.1	13.8	1.8	7,501 - 10,000 Baht		
10,001 - 15,000 บาท	181.4	5.8	26.8	78.0	48.0	15.4	-	1.2	1.9	2.8	1.4	10,001 - 15,000 Baht		
15,001 - 20,000 บาท	109.1	9.0	38.5	29.3	25.9	4.4	-	-	-	-	2.1	15,001 - 20,000 Baht		
20,001 - 30,000 บาท	97.4	15.2	42.6	18.4	15.6	3.6	-	-	1.1	-	0.9	20,001 - 30,000 Baht		
มากกว่า 30,000 บาท	67.7	30.9	17.8	6.6	9.8	2.2	-	-	0.6	-	-	More than 30,000 Baht		
ไม่ทราบ	29.2	3.1	8.5	4.2	5.1	2.0	-	0.6	-	1.7	4.1	Unknown		

ตารางที่ 18 จำนวนลูกจ้าง จำแนกตามอุตสาหกรรม ระดับของรายได้ และเพศ กรุงเทพมหานคร
TABLE 18 EMPLOYEE BY INDUSTRY, INCOME CLASS AND SEX, BANGKOK METROPOLIS

ไตรมาสที่ 1/2549 : Quarter 1/2006

หน่วยเป็นพัน : In Thousands

ระดับของรายได้	อุตสาหกรรม Industry										รวม	INCOME CLASS
	เกษตรกรรม	การประมง	เหมืองแร่	การผลิต	ไฟฟ้า ก๊าซ และประปา	การก่อสร้าง	การขายส่ง	โรงแรม และภัตตาคาร	การขนส่ง	การขนส่ง		
Total	Agriculture	Fishing	Mining & Quarrying	Manufacturing	Electric, Gas & Water supply	Construction	Wholesale & Retail trade	Hotels & Restaurants	Transport	Communication		
ยอดรวม	6.6	1.8	2.1	782.7	12.5	155.6	459.3	130.0	199.4		2,686.8	TOTAL
ต่ำกว่า 1,501 บาท	-	-	-	0.3	-	0.5	-	0.3	-		1.9	Less than 1,501 Baht
1,501 - 2,500 บาท	-	-	-	2.5	-	-	3.9	0.6	0.4		10.3	1,501 - 2,500 Baht
2,501 - 3,500 บาท	-	-	-	9.3	-	1.4	7.2	2.4	2.0		32.9	2,501 - 3,500 Baht
3,501 - 4,500 บาท	3.1	-	-	54.6	-	8.5	12.0	15.2	8.2		154.7	3,501 - 4,500 Baht
4,501 - 5,500 บาท	1.5	-	-	195.8	-	34.9	56.2	20.6	17.3		435.2	4,501 - 5,500 Baht
5,501 - 6,500 บาท	0.4	0.8	-	124.6	-	32.4	78.1	31.0	13.9		349.0	5,501 - 6,500 Baht
6,501 - 7,500 บาท	-	-	-	69.3	-	7.2	43.9	12.1	18.2		214.1	6,501 - 7,500 Baht
7,501 - 10,000 บาท	1.5	-	-	150.5	1.1	24.4	98.8	17.2	42.1		502.4	7,501 - 10,000 Baht
10,001 - 15,000 บาท	-	1.0	0.4	74.3	0.3	19.5	68.8	13.0	34.4		357.2	10,001 - 15,000 Baht
15,001 - 20,000 บาท	-	-	-	33.6	0.6	8.1	36.6	6.2	19.7		212.0	15,001 - 20,000 Baht
20,001 - 30,000 บาท	-	-	0.7	30.5	5.5	8.3	26.7	4.0	20.9		194.1	20,001 - 30,000 Baht
มากกว่า 30,000 บาท	-	-	1.0	29.7	4.9	9.1	19.1	6.4	18.2		171.0	More than 30,000 Baht
ไม่ทราบ	-	-	-	7.9	-	1.3	6.1	1.1	4.2		52.0	Unknown

ตารางที่ 18 จำนวนลูกจ้าง จำแนกตามอุตสาหกรรม ระดับของรายได้ และเพศ กรุงเทพมหานคร (ต่อ)
TABLE 18 EMPLOYEE BY INDUSTRY, INCOME CLASS AND SEX, BANGKOK METROPOLIS (Contd.)

ไตรมาสที่ 1/2549 : Quarter 1/2006

หน่วยเป็นพัน : in Thousands

ระดับของรายได้	อุตสาหกรรม Industry										รวม	INCOME CLASS
	เกษตรกรรม	การประมง	เหมืองแร่ เหมืองหิน	การผลิต	ไฟฟ้า ก๊าซ และประปา	อุตสาหกรรม Construction	การขายส่ง การขายปลีก & Retail trade	โรงแรม และภัตตาคาร Hotels & Restaurants	การขนส่ง	การขนส่ง Transport & Communi- cation		
ยอดรวม	6.6	1.8	2.1	782.7	12.5	155.6	459.3	130.0	199.4	199.4	TOTAL	
ชาย	2.0	0.8	1.0	394.4	10.4	124.1	242.4	68.8	126.6	126.6	MALE	
ต่ำกว่า 1,501 บาท	-	-	-	-	-	0.5	-	-	-	-	Less than 1,501 Bah!	
1,501 - 2,500 บาท	-	-	-	-	-	-	1.1	0.6	0.4	0.4	1,501 - 2,500 Bah!	
2,501 - 3,500 บาท	-	-	-	5.6	-	1.4	3.0	-	0.8	0.8	2,501 - 3,500 Bah!	
3,501 - 4,500 บาท	1.3	-	-	15.7	-	4.3	4.1	6.4	3.8	3.8	3,501 - 4,500 Bah!	
4,501 - 5,500 บาท	0.3	-	-	78.0	-	24.5	30.8	10.5	12.1	12.1	4,501 - 5,500 Bah!	
5,501 - 6,500 บาท	0.4	0.8	-	65.8	-	31.9	46.3	21.0	11.3	11.3	5,501 - 6,500 Bah!	
6,501 - 7,500 บาท	-	-	-	37.3	-	5.8	25.8	7.0	11.9	11.9	6,501 - 7,500 Bah!	
7,501 - 10,000 บาท	-	-	-	92.2	1.1	20.6	56.5	8.8	25.5	25.5	7,501 - 10,000 Bah!	
10,001 - 15,000 บาท	-	-	-	39.1	-	14.8	32.5	5.8	19.4	19.4	10,001 - 15,000 Bah!	
15,001 - 20,000 บาท	-	-	-	19.4	0.6	6.3	17.8	3.2	11.8	11.8	15,001 - 20,000 Bah!	
20,001 - 30,000 บาท	-	-	-	16.3	5.1	6.2	10.0	2.6	13.7	13.7	20,001 - 30,000 Bah!	
มากกว่า 30,000 บาท	-	-	1.0	19.7	3.5	7.4	11.2	3.0	13.8	13.8	More than 30,000 Bah!	
ไม่ทราบ	-	-	-	5.2	-	0.5	3.4	-	2.1	2.1	Unknown	
หญิง	4.6	1.0	1.1	388.3	2.2	31.6	216.9	61.2	72.8	72.8	FEMALE	
ต่ำกว่า 1,501 บาท	-	-	-	0.3	-	-	-	0.3	-	-	Less than 1,501 Bah!	
1,501 - 2,500 บาท	-	-	-	2.5	-	-	2.8	-	-	-	1,501 - 2,500 Bah!	
2,501 - 3,500 บาท	-	-	-	3.8	-	-	4.2	2.4	1.2	1.2	2,501 - 3,500 Bah!	
3,501 - 4,500 บาท	1.8	-	-	38.9	-	4.2	7.9	8.8	4.4	4.4	3,501 - 4,500 Bah!	
4,501 - 5,500 บาท	1.2	-	-	117.8	-	10.4	27.4	10.1	5.2	5.2	4,501 - 5,500 Bah!	
5,501 - 6,500 บาท	-	-	-	58.7	-	0.4	31.8	10.1	2.6	2.6	5,501 - 6,500 Bah!	
6,501 - 7,500 บาท	-	-	-	31.9	-	1.5	18.2	5.1	6.3	6.3	6,501 - 7,500 Bah!	
7,501 - 10,000 บาท	1.5	-	-	58.3	-	3.9	42.3	8.4	16.6	16.6	7,501 - 10,000 Bah!	
10,001 - 15,000 บาท	-	1.0	0.4	35.2	0.3	4.7	36.3	7.2	15.0	15.0	10,001 - 15,000 Bah!	
15,001 - 20,000 บาท	-	-	-	14.1	-	1.9	18.8	3.0	7.9	7.9	15,001 - 20,000 Bah!	
20,001 - 30,000 บาท	-	-	0.7	14.2	0.4	2.1	16.7	1.4	7.2	7.2	20,001 - 30,000 Bah!	
มากกว่า 30,000 บาท	-	-	-	10.0	1.4	1.7	7.9	3.4	4.4	4.4	More than 30,000 Bah!	
ไม่ทราบ	-	-	-	2.7	-	0.8	2.7	1.1	2.0	2.0	Unknown	

ตารางที่ 18 จำนวนลูกจ้าง จำแนกตามอุตสาหกรรม ระดับของรายได้ และเพศ กรุงเทพมหานคร (ต่อ)
TABLE 18 EMPLOYEE BY INDUSTRY, INCOME CLASS AND SEX: BANGKOK METROPOLIS (Contd.)

ไตรมาสที่ 1/2549 : Quarter 1/2006

หน่วยเป็นพัน : In Thousands

ระดับของรายได้	อุตสาหกรรม (ต่อ) Industry (Contd.)										รวม	INCOME CLASS
	สื่อกลางทางการเงิน	อสังหาริมทรัพย์และการให้เช่า	บริหารราชการและป้องกันประเทศ	การศึกษาศึกษา	ด้านสุขภาพและสังคมสงเคราะห์	บริการชุมชน สังคม	ลูกจ้างในครัวเรือนส่วนบุคคล	องค์กรระหว่างประเทศ	ไม่ทราบ	องค์กรระหว่างประเทศ		
	Financial intermediation	Real estate & Renting	Public administration & Defence	Education	Health & Social work	Other community & Social	Private households with employed persons	Extra-territorial organizations	Unknown	Unknown		
ยอดรวม	144.2	227.6	160.3	117.1	60.3	100.3	92.3	2.0	32.8	TOTAL		
ต่ำกว่า 1,501 บาท	-	-	0.3	-	-	-	0.5	-	-	Less than 1,501 Baht		
1,501 - 2,500 บาท	-	-	-	0.8	-	-	2.2	-	-	1,501 - 2,500 Baht		
2,501 - 3,500 บาท	0.4	-	-	0.4	0.8	1.0	8.1	-	-	2,501 - 3,500 Baht		
3,501 - 4,500 บาท	0.5	8.5	2.1	7.1	3.2	6.6	23.5	-	1.7	3,501 - 4,500 Baht		
4,501 - 5,500 บาท	0.7	40.8	13.4	3.6	2.1	19.8	25.7	0.9	-	4,501 - 5,500 Baht		
5,501 - 6,500 บาท	2.6	23.0	6.9	1.9	4.9	15.0	12.2	-	1.4	5,501 - 6,500 Baht		
6,501 - 7,500 บาท	7.2	21.3	9.9	7.6	3.8	4.1	6.1	-	3.4	6,501 - 7,500 Baht		
7,501 - 10,000 บาท	20.5	54.9	23.0	22.3	8.8	18.1	12.8	-	6.4	7,501 - 10,000 Baht		
10,001 - 15,000 บาท	39.2	27.6	30.3	17.2	9.2	13.4	0.7	-	8.0	10,001 - 15,000 Baht		
15,001 - 20,000 บาท	17.4	22.9	30.0	21.0	5.7	8.8	-	0.4	1.1	15,001 - 20,000 Baht		
20,001 - 30,000 บาท	23.0	13.1	23.7	21.6	9.7	3.5	-	-	2.9	20,001 - 30,000 Baht		
มากกว่า 30,000 บาท	29.8	13.1	13.9	10.6	8.4	5.4	-	0.7	0.8	More than 30,000 Baht		
ไม่ทราบ	3.0	2.5	6.9	3.1	3.6	4.6	0.5	-	7.2	Unknown		

ตารางที่ 18 จำนวนลูกจ้าง จำแนกตามอุตสาหกรรม ระดับของรายได้ และเพศ กรุงเทพมหานคร (ต่อ) กรุงเทพมหานคร (ต่อ)

TABLE 18 EMPLOYEE BY INDUSTRY, INCOME CLASS AND SEX, BANGKOK METROPOLIS (Contd.)

ระดับของรายได้	อุตสาหกรรม (ต่อ) Industry (Contd.)											TOTAL	INCOME CLASS
	สื่อกลางทางการเงิน Financial intermediation	อสังหาริมทรัพย์และการให้เช่า Real estate & Renting	บริหารราชการและป้องกันประเทศ Public administration & Defence	การศึกษา Education	สุขภาพและสังคมสงเคราะห์ Health & Social work	บริการชุมชนสังคม Other community & social	ลูกจ้างในครัวเรือนส่วนบุคคล Private households with employed persons	องค์กรระหว่างประเทศ Extra-territorial organizations	ไม่ทราบ Unknown				
ยอดรวม	144.2	227.6	160.3	117.1	60.3	100.3	92.3	2.0	32.8				
ชาย	65.5	116.1	76.6	35.2	14.0	42.4	12.5	0.7	15.3				
ต่ำกว่า 1,501 บาท	-	-	-	-	-	-	0.2	-	-	-	-	-	Less than 1,501 Baht
1,501 - 2,500 บาท	-	-	-	0.8	-	-	-	-	-	-	-	-	1,501 - 2,500 Baht
2,501 - 3,500 บาท	-	-	-	-	-	-	-	-	-	-	-	-	2,501 - 3,500 Baht
3,501 - 4,500 บาท	0.5	2.9	0.4	1.8	-	2.6	0.9	-	0.6	-	-	-	3,501 - 4,500 Baht
4,501 - 5,500 บาท	0.4	14.7	5.9	0.3	0.3	9.9	1.3	-	-	-	-	-	4,501 - 5,500 Baht
5,501 - 6,500 บาท	2.2	14.5	4.2	0.8	0.4	4.8	1.2	-	1.4	-	-	-	5,501 - 6,500 Baht
6,501 - 7,500 บาท	1.2	15.6	4.5	2.7	0.8	1.8	1.4	-	1.8	-	-	-	6,501 - 7,500 Baht
7,501 - 10,000 บาท	9.4	26.5	9.6	5.2	1.9	6.9	6.8	-	3.1	-	-	-	7,501 - 10,000 Baht
10,001 - 15,000 บาท	15.5	13.4	17.6	6.0	3.5	5.0	0.7	-	2.6	-	-	-	10,001 - 15,000 Baht
15,001 - 20,000 บาท	8.2	11.6	9.1	6.9	1.4	5.7	-	-	0.8	-	-	-	15,001 - 20,000 Baht
20,001 - 30,000 บาท	10.0	9.6	12.4	6.8	0.9	1.4	-	-	1.8	-	-	-	20,001 - 30,000 Baht
มากกว่า 30,000 บาท	16.3	7.0	10.0	2.8	3.7	3.4	-	-	0.7	-	-	-	More than 30,000 Baht
ไม่ทราบ	1.9	0.3	2.9	1.0	1.0	1.0	-	-	3.3	-	-	-	Unknown
หญิง	78.6	111.5	83.8	81.9	46.3	57.9	79.8	1.3	17.5				
ต่ำกว่า 1,501 บาท	-	-	0.3	-	-	-	0.3	-	-	-	-	-	Less than 1,501 Baht
1,501 - 2,500 บาท	-	-	-	-	-	-	2.2	-	-	-	-	-	1,501 - 2,500 Baht
2,501 - 3,500 บาท	0.4	-	-	0.4	0.8	1.0	8.1	-	-	-	-	-	2,501 - 3,500 Baht
3,501 - 4,500 บาท	-	5.6	1.7	5.3	3.2	4.0	22.6	-	1.2	-	-	-	3,501 - 4,500 Baht
4,501 - 5,500 บาท	0.3	26.1	7.4	3.3	1.8	9.9	24.4	-	-	-	-	-	4,501 - 5,500 Baht
5,501 - 6,500 บาท	0.4	8.5	2.7	1.1	4.5	10.2	11.0	-	-	-	-	-	5,501 - 6,500 Baht
6,501 - 7,500 บาท	5.9	5.7	5.5	4.8	3.0	2.3	4.7	-	1.6	-	-	-	6,501 - 7,500 Baht
7,501 - 10,000 บาท	11.1	28.4	13.4	17.1	6.9	11.3	6.0	-	3.3	-	-	-	7,501 - 10,000 Baht
10,001 - 15,000 บาท	23.6	14.2	12.7	11.2	5.7	8.3	-	-	5.4	-	-	-	10,001 - 15,000 Baht
15,001 - 20,000 บาท	9.2	11.2	20.9	14.1	4.3	3.1	-	-	0.3	-	-	-	15,001 - 20,000 Baht
20,001 - 30,000 บาท	13.0	3.5	11.4	14.8	8.8	2.1	-	-	1.1	-	-	-	20,001 - 30,000 Baht
มากกว่า 30,000 บาท	13.6	6.1	3.9	7.8	4.7	2.1	-	-	0.8	-	-	-	More than 30,000 Baht
ไม่ทราบ	1.1	2.1	4.0	2.1	2.6	3.6	0.5	-	3.9	-	-	-	Unknown

ตารางที่ 18 จำนวนลูกจ้าง จำแนกตามอุตสาหกรรม ระดับของรายได้ และเพศ กรุงเทพมหานคร
TABLE 18 EMPLOYEE BY INDUSTRY, INCOME CLASS AND SEX , BANGKOK METROPOLIS

ไตรมาสที่ 1/2549 : Quarter 1/2006

หน่วยเป็นพัน : In Thousands

ระดับของรายได้	อุตสาหกรรม Industry											รวม	INCOME CLASS
	เกษตรกรรม Agriculture	การประมง Fishing	เหมืองแร่ เหมืองหิน Mining & Quarrying	การผลิต Manufacturing	ไฟฟ้า ก๊าซ และประปา Electric, Gas & Water supply	การก่อสร้าง Construction	การขายปลีก Wholesale & Retail trade	โรงแรม และภัตตาคาร Hotels & Restaurants	การขนส่ง Transport Communi- cation	การขนส่ง	การขนส่ง		
ชาย	1,348.6	2.0	0.8	1.0	394.4	10.4	124.1	242.4	68.8	126.6		MALE	
ต่ำกว่า 1,501 บาท	0.7	-	-	-	-	-	0.5	-	-	-	-	Less than 1,501 Baht	
1,501 - 2,500 บาท	2.9	-	-	-	-	-	-	1.1	0.6	0.4	-	1,501 - 2,500 Baht	
2,501 - 3,500 บาท	10.6	-	-	-	5.6	-	1.4	3.0	-	0.8	-	2,501 - 3,500 Baht	
3,501 - 4,500 บาท	45.2	1.3	-	-	15.7	-	4.3	4.1	6.4	3.8	-	3,501 - 4,500 Baht	
4,501 - 5,500 บาท	189.1	0.3	-	-	78.0	-	24.5	30.8	10.5	12.1	-	4,501 - 5,500 Baht	
5,501 - 6,500 บาท	206.9	0.4	0.8	-	65.8	-	31.9	46.3	21.0	11.3	-	5,501 - 6,500 Baht	
6,501 - 7,500 บาท	117.6	-	-	-	37.3	-	5.8	25.8	7.0	11.9	-	6,501 - 7,500 Baht	
7,501 - 10,000 บาท	274.1	-	-	-	92.2	1.1	20.6	56.5	8.8	25.5	-	7,501 - 10,000 Baht	
10,001 - 15,000 บาท	175.9	-	-	-	39.1	-	14.8	32.5	5.8	19.4	-	10,001 - 15,000 Baht	
15,001 - 20,000 บาท	102.8	-	-	-	19.4	0.6	6.3	17.8	3.2	11.8	-	15,001 - 20,000 Baht	
20,001 - 30,000 บาท	96.7	-	-	-	16.3	5.1	6.2	10.0	2.6	13.7	-	20,001 - 30,000 Baht	
มากกว่า 30,000 บาท	103.3	-	-	1.0	19.7	3.5	7.4	11.2	3.0	13.8	-	More than 30,000 Baht	
ไม่ทราบ	22.8	-	-	-	5.2	-	0.5	3.4	-	2.1	-	Unknown	
หญิง	1,388.2	4.6	1.0	1.1	388.3	2.2	31.6	216.9	61.2	72.8		FEMALE	
ต่ำกว่า 1,501 บาท	1.2	-	-	-	0.3	-	-	-	0.3	-	-	Less than 1,501 Baht	
1,501 - 2,500 บาท	7.4	-	-	-	2.5	-	-	2.8	-	-	-	1,501 - 2,500 Baht	
2,501 - 3,500 บาท	22.3	-	-	-	3.8	-	-	4.2	2.4	1.2	-	2,501 - 3,500 Baht	
3,501 - 4,500 บาท	109.5	1.8	-	-	38.9	-	4.2	7.9	8.8	4.4	-	3,501 - 4,500 Baht	
4,501 - 5,500 บาท	246.1	1.2	-	-	117.8	-	10.4	27.4	10.1	5.2	-	4,501 - 5,500 Baht	
5,501 - 6,500 บาท	142.1	-	-	-	58.7	-	0.4	31.8	10.1	2.6	-	5,501 - 6,500 Baht	
6,501 - 7,500 บาท	96.5	-	-	-	31.9	-	1.5	18.2	5.1	6.3	-	6,501 - 7,500 Baht	
7,501 - 10,000 บาท	228.3	1.5	-	-	58.3	-	3.9	42.3	8.4	16.6	-	7,501 - 10,000 Baht	
10,001 - 15,000 บาท	181.4	-	1.0	0.4	35.2	0.3	4.7	36.3	7.2	15.0	-	10,001 - 15,000 Baht	
15,001 - 20,000 บาท	109.1	-	-	-	14.1	-	1.9	18.8	3.0	7.9	-	15,001 - 20,000 Baht	
20,001 - 30,000 บาท	97.4	-	-	0.7	14.2	0.4	2.1	16.7	1.4	7.2	-	20,001 - 30,000 Baht	
มากกว่า 30,000 บาท	67.7	-	-	-	10.0	1.4	1.7	7.9	3.4	4.4	-	More than 30,000 Baht	
ไม่ทราบ	29.2	-	-	-	2.7	-	0.8	2.7	1.1	2.0	-	Unknown	

ตารางที่ 18 จำนวนลูกจ้าง จำแนกตามอุตสาหกรรม ระดับของรายได้ และเพศ กรุงเทพมหานคร (ต่อ)
TABLE 18 EMPLOYEE BY INDUSTRY, INCOME CLASS AND SEX - BANGKOK METROPOLIS (Contd.)

หน่วยเป็นพัน : In Thousands

ไตรมาสที่ 1/2549 : Quarter 1/2006

ระดับของรายได้	อุตสาหกรรม (ต่อ) Industry (Contd.)										ไม่ทราบ	INCOME CLASS
	สื่อกลางทางการเงิน Financial intermediation	อสังหาริมทรัพย์และการให้เช่า Real estate & Renting	บริหารราชการและป้องกันประเทศ Public administration & Defence	การศึกษา Education	ด้านสุขภาพและสังคมสงเคราะห์ Health & Social work	บริการชุมชนสังคม Other community & Social	ลูกจ้างในครัวเรือนส่วนบุคคล Private households with employed persons	องค์กรระหว่างประเทศ Extra-territorial organizations	องค์กร	ไม่ทราบ		
ชาย	65.5	116.1	76.6	35.2	14.0	42.4	12.5	0.7	15.3		MALE	
ต่ำกว่า 1,501 บาท	-	-	-	-	-	-	0.2	-	-	-	Less than 1,501 Baht	
1,501 - 2,500 บาท	-	-	-	0.8	-	-	-	-	-	-	1,501 - 2,500 Baht	
2,501 - 3,500 บาท	-	-	-	-	-	-	-	-	-	-	2,501 - 3,500 Baht	
3,501 - 4,500 บาท	0.5	2.9	0.4	1.8	-	2.6	0.9	-	0.6	-	3,501 - 4,500 Baht	
4,501 - 5,500 บาท	0.4	14.7	5.9	0.3	0.3	9.9	1.3	-	-	-	4,501 - 5,500 Baht	
5,501 - 6,500 บาท	2.2	14.5	4.2	0.8	0.4	4.8	1.2	-	1.4	-	5,501 - 6,500 Baht	
6,501 - 7,500 บาท	1.2	15.6	4.5	2.7	0.8	1.8	1.4	-	1.8	-	6,501 - 7,500 Baht	
7,501 - 10,000 บาท	9.4	26.5	9.6	5.2	1.9	6.9	6.8	-	3.1	-	7,501 - 10,000 Baht	
10,001 - 15,000 บาท	15.5	13.4	17.6	6.0	3.5	5.0	0.7	-	2.6	-	10,001 - 15,000 Baht	
15,001 - 20,000 บาท	8.2	11.6	9.1	6.9	1.4	5.7	-	-	0.8	-	15,001 - 20,000 Baht	
20,001 - 30,000 บาท	10.0	9.6	12.4	6.8	0.9	1.4	-	-	1.8	-	20,001 - 30,000 Baht	
มากกว่า 30,000 บาท	16.3	7.0	10.0	2.8	3.7	3.4	-	0.7	-	-	More than 30,000 Baht	
ไม่ทราบ	1.9	0.3	2.9	1.0	1.0	1.0	-	-	3.3	-	Unknown	
หญิง	78.6	111.5	83.8	81.9	46.3	57.9	79.8	1.3	17.5		FEMALE	
ต่ำกว่า 1,501 บาท	-	-	0.3	-	-	-	0.3	-	-	-	Less than 1,501 Baht	
1,501 - 2,500 บาท	-	-	-	-	-	-	2.2	-	-	-	1,501 - 2,500 Baht	
2,501 - 3,500 บาท	0.4	-	-	0.4	0.8	1.0	8.1	-	-	-	2,501 - 3,500 Baht	
3,501 - 4,500 บาท	-	5.6	1.7	5.3	3.2	4.0	22.6	-	1.2	-	3,501 - 4,500 Baht	
4,501 - 5,500 บาท	0.3	26.1	7.4	3.3	1.8	9.9	24.4	0.9	-	-	4,501 - 5,500 Baht	
5,501 - 6,500 บาท	0.4	8.5	2.7	1.1	4.5	10.2	11.0	-	-	-	5,501 - 6,500 Baht	
6,501 - 7,500 บาท	5.9	5.7	5.5	4.8	3.0	2.3	4.7	-	1.6	-	6,501 - 7,500 Baht	
7,501 - 10,000 บาท	11.1	28.4	13.4	17.1	6.9	11.3	6.0	-	3.3	-	7,501 - 10,000 Baht	
10,001 - 15,000 บาท	23.6	14.2	12.7	11.2	5.7	8.3	-	-	5.4	-	10,001 - 15,000 Baht	
15,001 - 20,000 บาท	9.2	11.2	20.9	14.1	4.3	3.1	-	0.4	0.3	-	15,001 - 20,000 Baht	
20,001 - 30,000 บาท	13.0	3.5	11.4	14.8	8.8	2.1	-	-	1.1	-	20,001 - 30,000 Baht	
มากกว่า 30,000 บาท	13.6	6.1	3.9	7.8	4.7	2.1	-	-	0.8	-	More than 30,000 Baht	
ไม่ทราบ	1.1	2.1	4.0	2.1	2.6	3.6	0.5	-	3.9	-	Unknown	

ภาคที่ ๑

ตารางสถิติ ภาคกลาง

- ตารางที่ 1 จำนวนประชากร จำแนกตามกลุ่มอายุ สถานภาพแรงงาน และ เพศ
- ตารางที่ 2 จำนวนประชากรอายุ 15 ปี ขึ้นไป จำแนกตามสถานภาพสมรส สถานภาพแรงงาน และ เพศ
- ตารางที่ 3 จำนวนประชากรอายุ 15 ปีขึ้นไป จำแนกตามระดับการศึกษาที่สำเร็จ สถานภาพแรงงาน และ เพศ
- ตารางที่ 4 ผู้มีงานทำ จำแนกตามระดับการศึกษาที่สำเร็จ อาชีพ และ เพศ
- ตารางที่ 5 ผู้มีงานทำ จำแนกตามระดับการศึกษาที่สำเร็จ อุตสาหกรรม และ เพศ
- ตารางที่ 6 ผู้มีงานทำ จำแนกตามสถานภาพการทำงาน อาชีพ และ เพศ
- ตารางที่ 7 ผู้มีงานทำ จำแนกตามสถานภาพการทำงาน อุตสาหกรรมและ เพศ
- ตารางที่ 8 ผู้มีงานทำ จำแนกตามอาชีพ จำนวนชั่วโมงทำงานต่อสัปดาห์ การมีเวลาเหลือพอที่จะทำงานเพิ่มขึ้น และ เพศ
- ตารางที่ 9 ผู้มีงานทำ จำแนกตามอุตสาหกรรม จำนวนชั่วโมงทำงานต่อสัปดาห์ การมีเวลาเหลือพอที่จะทำงานเพิ่มขึ้น และ เพศ
- ตารางที่ 10 ผู้มีงานทำ จำแนกตามสถานภาพการทำงาน จำนวนชั่วโมงทำงานต่อสัปดาห์ การมีเวลาเหลือพอที่จะทำงานเพิ่มขึ้น และ เพศ
- ตารางที่ 11 ผู้มีงานทำ จำแนกตามกลุ่มอายุ ชั่วโมงการทำงานต่อสัปดาห์ การมีเวลาเหลือพอที่จะทำงานเพิ่มขึ้น และ เพศ
- ตารางที่ 12 จำนวนผู้ว่างงาน ที่หางานทำ จำแนกตามระยะเวลาที่หางานทำ ระดับการศึกษาที่สำเร็จ และ เพศ
- ตารางที่ 13 จำนวนผู้ว่างงาน ที่เคยทำงานมาก่อน จำแนกอาชีพที่ทำครั้งสุดท้าย อุตสาหกรรมที่ทำครั้งสุดท้าย และ เพศ
- ตารางที่ 14 ลูกจ้าง จำแนกตามค่าจ้างเฉลี่ย ผลประโยชน์อื่นๆ ที่ได้รับ อุตสาหกรรม และ เพศ
- ตารางที่ 15 ลูกจ้างเอกชน จำแนกตามค่าจ้างเฉลี่ย ผลประโยชน์อื่นๆ ที่ได้รับ อุตสาหกรรม และ เพศ
- ตารางที่ 16 ลูกจ้างรัฐบาล จำแนกตามค่าจ้างเฉลี่ย ผลประโยชน์อื่นๆ ที่ได้รับ อุตสาหกรรม และ เพศ
- ตารางที่ 17 ลูกจ้าง จำแนกตาม อาชีพ ระดับของรายได้ และ เพศ
- ตารางที่ 18 ลูกจ้าง จำแนกตาม อุตสาหกรรม ระดับของรายได้ และ เพศ

ตารางที่ 1 จำนวนประชากร จำแนกตามกลุ่มอายุ สถานภาพแรงงาน และเพศ ภาคกลาง
TABLE 1 POPULATION BY AGE GROUP, LABOR FORCE STATUS AND SEX, CENTRAL REGION

ไตรมาสที่ 1/2549 : Quarter 1/2006

หน่วยเป็นพัน : In Thousands

สถานภาพแรงงาน	กลุ่มอายุ							LABOR FORCE STATUS			
	รวม	< 15	15-19	20-24	25-29	30-34	35-39		40-49	50-59	>= 60
ยอดรวม	15,751.6	3,206.0	1,192.6	1,361.6	1,508.7	1,541.0	1,415.4	2,405.9	1,510.4	1,610.0	TOTAL
กำลังแรงงานรวม	9,222.1	-	341.5	1,031.0	1,369.7	1,386.8	1,268.3	2,116.1	1,163.8	544.9	Total Labor Force
1. กำลังแรงงานปัจจุบัน	9,210.6	-	341.4	1,030.3	1,368.0	1,385.9	1,268.1	2,114.2	1,160.4	542.2	1. Current labor force
1.1 ผู้มีงานทำ	9,073.7	-	315.5	977.8	1,350.0	1,370.9	1,260.1	2,105.2	1,154.7	539.6	1.1 Employed
- ทำงาน	8,968.8	-	307.5	970.9	1,337.8	1,355.7	1,247.7	2,085.7	1,136.3	527.2	- At work
- ไม่ทำงานแต่มีงานประจำ	104.9	-	8.0	6.9	12.2	15.2	12.4	19.5	18.4	12.4	- With job but not at work
1.2 ผู้ว่างงาน	136.9	-	26.0	52.5	18.0	15.0	8.0	8.9	5.7	2.7	1.2 Unemployed
- หางานทำ	37.6	-	7.8	19.4	5.6	1.2	2.0	0.4	1.0	0.2	- Looking for work
- ไม่หางานทำพร้อมที่จะทำงาน	99.3	-	18.2	33.2	12.5	13.8	6.0	8.5	4.7	2.4	- Not looking/available for work
2. กำลังแรงงานที่รอฤดูกาล	11.5	-	0.1	0.8	1.7	0.9	0.1	2.0	3.4	2.7	2. Seasonally inactive labor force
ผู้ไม่อยู่ในกำลังแรงงาน	3,323.5	-	851.1	330.5	139.0	154.2	147.1	289.7	346.6	1,065.2	Persons not in Labor Force
1. ทำงานบ้าน	1,085.6	-	40.4	89.8	93.3	115.9	116.7	227.0	244.1	158.3	1. Household work
2. เรียนหนังสือ	972.6	-	762.0	191.6	12.6	4.4	0.7	0.1	0.5	0.6	2. Studies
3. ยังเด็ก หรือ ไม่สามารถทำงานได้	1,034.8	-	9.5	18.7	16.6	24.2	18.2	38.7	45.9	863.1	3. Too young/old/incapable of work
4. อื่น ๆ	230.6	-	39.2	30.5	16.4	9.7	11.5	23.9	56.2	43.2	4. Others
ผู้มีความต่ำกว่า 15 ปี	3,206.0	3,206.0	-	-	-	-	-	-	-	-	Persons under 15 years of age

ตารางที่ 1 จำนวนประชากร จำแนกตามกลุ่มอายุ สถานภาพแรงงาน และเพศ ภาคกลาง (ต่อ)
TABLE 1 POPULATION BY AGE GROUP, LABOR FORCE STATUS AND SEX, CENTRAL REGION (Contd.)

หน่วยเป็นพัน : In Thousands

สถานภาพแรงงาน	รวม	กลุ่มอายุ							LABOR FORCE STATUS		
		<15	15-19	20-24	25-29	30-34	35-39	40-49		50-59	>=60
ยอดรวม	15,751.6	3,206.0	1,192.6	1,361.6	1,508.7	1,541.0	1,415.4	2,405.9	1,510.4	1,610.0	TOTAL
ชาย	7,700.0	1,638.4	607.9	693.6	762.1	758.8	677.1	1,142.8	711.7	707.5	MALE
กำลังแรงงานรวม	4,908.2	-	204.5	556.7	731.8	730.6	650.5	1,093.0	632.9	308.1	Total Labor Force
1. กำลังแรงงานปัจจุบัน	4,903.4	-	204.4	556.4	731.3	729.8	650.5	1,091.6	632.4	306.9	1. Current labor force
1.1 ผู้มีงานทำ	4,823.9	-	191.1	524.3	720.6	722.1	646.1	1,087.3	627.0	305.6	1.1 Employee
- ทำงาน	4,773.0	-	187.2	521.9	713.2	713.9	640.6	1,080.0	618.3	297.9	- At work
- ไม่ทำงานแต่มีงานประจำ	51.0	-	3.9	2.4	7.3	8.2	5.5	7.2	8.7	7.6	- With job but not at work
1.2 ผู้ว่างงาน	79.5	-	13.3	32.1	10.8	7.7	4.5	4.3	5.4	1.3	1.2 Unemployed
- หางานทำ	22.3	-	1.7	12.8	4.3	1.2	1.3	-	1.0	-	- Looking for work
- ไม่หางานทำพร้อมที่จะทำงาน	57.2	-	11.6	19.3	6.5	6.5	3.2	4.3	4.4	1.3	- Not looking/available for work
2. กำลังแรงงานที่รอฤดูกาล	4.8	-	0.1	0.3	0.5	0.9	-	1.4	0.5	1.2	2. Seasonally inactive labor force
ผู้มีอยู่ในกำลังแรงงาน	1,153.4	-	403.4	136.9	30.3	28.2	26.6	49.8	78.9	399.4	Persons not in Labor Force
1. ทำงานบ้าน	59.9	-	4.4	5.9	3.6	4.6	5.2	11.5	13.2	11.5	1. Household work
2. เรียนหนังสือ	473.6	-	365.2	99.3	6.3	2.2	-	-	0.5	0.2	2. Studies
3. ยังกเด็ก ขาด/ไม่สามารถทำงานได้	464.3	-	7.0	12.2	11.8	15.6	13.3	22.3	24.7	357.3	3. Too young/old/incapable of work
4. อื่น ๆ	155.6	-	26.8	19.5	8.6	5.8	8.1	16.0	40.4	30.4	4. Others
ผู้มีอายุต่ำกว่า 15 ปี	1,638.4	1,638.4	-	-	-	-	-	-	-	-	Persons under 15 years of age
หญิง	8,051.6	1,567.6	584.8	668.0	746.6	782.2	738.3	1,263.1	798.7	902.5	FEMALE
กำลังแรงงานรวม	4,313.9	-	137.0	474.4	637.9	656.2	617.7	1,023.1	530.9	236.7	Total Labor Force
1. กำลังแรงงานปัจจุบัน	4,307.2	-	137.0	473.9	636.7	656.2	617.6	1,022.6	528.0	235.3	1. Current labor force
1.1 ผู้มีงานทำ	4,249.8	-	124.4	453.5	629.4	648.9	614.0	1,018.0	527.7	234.0	1.1 Employee
- ทำงาน	4,195.8	-	120.4	449.0	624.6	641.8	607.2	1,005.7	518.0	229.3	- At work
- ไม่ทำงานแต่มีงานประจำ	54.0	-	4.0	4.5	4.9	7.0	6.9	12.3	9.7	4.7	- With job but not at work
1.2 ผู้ว่างงาน	57.4	-	12.6	20.4	7.3	7.3	3.6	4.6	0.4	1.3	1.2 Unemployed
- หางานทำ	15.3	-	6.1	6.5	1.3	-	0.8	0.4	-	0.2	- Looking for work
- ไม่หางานทำพร้อมที่จะทำงาน	42.1	-	6.5	13.8	6.0	7.3	2.8	4.2	0.4	1.1	- Not looking/available for work
2. กำลังแรงงานที่รอฤดูกาล	6.7	-	-	0.5	1.2	-	0.1	0.6	2.9	1.4	2. Seasonally inactive labor force
ผู้มีอยู่ในกำลังแรงงาน	2,170.1	-	447.8	193.6	108.7	126.0	120.5	240.0	267.8	665.8	Persons not in Labor Force
1. ทำงานบ้าน	1,025.7	-	36.0	83.9	89.7	111.3	111.6	215.5	230.9	146.8	1. Household work
2. เรียนหนังสือ	499.0	-	396.8	92.3	6.3	2.2	0.7	0.1	-	0.4	2. Studies
3. ยังกเด็ก ขาด/ไม่สามารถทำงานได้	570.5	-	2.5	6.4	4.8	8.6	4.9	16.3	21.2	505.7	3. Too young/old/incapable of work
4. อื่น ๆ	75.0	-	12.5	11.0	7.9	3.9	3.3	7.9	15.7	12.8	4. Others
ผู้มีอายุต่ำกว่า 15 ปี	1,567.6	1,567.6	-	-	-	-	-	-	-	-	Persons under 15 years of age

ตารางที่ 1 จำนวนประชากร จำแนกตามกลุ่มอายุ สถานภาพแรงงาน และเพศ ภาคกลาง
Table 1 POPULATION BY AGE GROUP, LABOR FORCE STATUS ADN SEX , CENTRAL REGION

ไตรมาสที่ 1/2549 : Quarter 1/2006

หน่วยเป็นพัน : In Thousands

สถานภาพแรงงาน	รวม	กลุ่มอายุ							LABOR FORCE STATUS		
		<15	15-19	20-24	25-29	30-34	35-39	40-49		50-59	>=60
ชาย	7,700.0	1,638.4	607.9	693.6	762.1	758.8	677.1	1,142.8	711.7	707.5	MALE
กำลังแรงงานรวม	4,908.2	-	204.5	556.7	731.8	730.6	650.5	1,093.0	632.9	308.1	Total Labor Force
1. กำลังแรงงานปัจจุบัน	4,903.4	-	204.4	556.4	731.3	729.8	650.5	1,091.6	632.4	306.9	1. Current labor force
1.1 ผู้มีงานทำ	4,823.9	-	191.1	524.3	720.6	722.1	646.1	1,087.3	627.0	305.6	1.1 Employed
- ทำงาน	4,773.0	-	187.2	521.9	713.2	713.9	640.6	1,080.0	618.3	297.9	- At work
- ไม่ทำงานแต่มีงานประจำ	51.0	-	3.9	2.4	7.3	8.2	5.5	7.2	8.7	7.6	- With job but not at work
1.2 ผู้ว่างงาน	79.5	-	13.3	32.1	10.8	7.7	4.5	4.3	5.4	1.3	1.2 Unemployed
- หางานทำ	22.3	-	1.7	12.8	4.3	1.2	1.3	-	1.0	-	- Looking for work
- ไม่หางานทำ/พร้อมที่จะทำงาน	57.2	-	11.6	19.3	6.5	6.5	3.2	4.3	4.4	1.3	- Not looking/available for work
2. กำลังแรงงานที่รอฤดูกาล	4.8	-	0.1	0.3	0.5	0.9	-	1.4	0.5	1.2	2. Seasonally inactive labor force
ผู้ไม่อยู่ในกำลังแรงงาน	1,153.4	-	403.4	136.9	30.3	28.2	26.6	49.8	78.9	399.4	Persons not in Labor Force
1. ทำงานบ้าน	59.9	-	4.4	5.9	3.6	4.6	5.2	11.5	13.2	11.5	1. Household work
2. เรียนหนังสือ	473.6	-	365.2	99.3	6.3	2.2	-	-	0.5	0.2	2. Studies
3. ยังเด็ก หรือ/ไม่สามารถทำงานได้	464.3	-	7.0	12.2	11.8	15.6	13.3	22.3	24.7	357.3	3. Too young/old/incapable of work
4. อื่น ๆ	155.6	-	26.8	19.5	8.6	5.8	8.1	16.0	40.4	30.4	4. Others
ผู้มีอายุต่ำกว่า 15 ปี	1,638.4	1,638.4	-	-	-	-	-	-	-	-	Persons under 15 years of age
หญิง	8,051.6	1,567.6	584.8	668.0	746.6	782.2	738.3	1,263.1	798.7	902.5	FEMALE
กำลังแรงงานรวม	4,313.9	-	137.0	474.4	637.9	656.2	617.7	1,023.1	530.9	236.7	Total Labor Force
1. กำลังแรงงานปัจจุบัน	4,307.2	-	137.0	473.9	636.7	656.2	617.6	1,022.6	528.0	235.3	1. Current labor force
1.1 ผู้มีงานทำ	4,249.8	-	124.4	453.5	629.4	648.9	614.0	1,018.0	527.7	234.0	1.1 Employed
- ทำงาน	4,195.8	-	120.4	449.0	624.6	641.8	607.2	1,005.7	518.0	229.3	- At work
- ไม่ทำงานแต่มีงานประจำ	54.0	-	4.0	4.5	4.9	7.0	6.9	12.3	9.7	4.7	- With job but not at work
1.2 ผู้ว่างงาน	57.4	-	12.6	20.4	7.3	7.3	3.6	4.6	0.4	1.3	1.2 Unemployed
- หางานทำ	15.3	-	6.1	6.5	1.3	-	0.8	0.4	-	0.2	- Looking for work
- ไม่หางานทำ/พร้อมที่จะทำงาน	42.1	-	6.5	13.8	6.0	7.3	2.8	4.2	0.4	1.1	- Not looking/available for work
2. กำลังแรงงานที่รอฤดูกาล	6.7	-	-	0.5	1.2	-	0.1	0.6	2.9	1.4	2. Seasonally inactive labor force
ผู้ไม่อยู่ในกำลังแรงงาน	2,170.1	-	447.8	193.6	108.7	126.0	120.5	240.0	267.8	665.8	Persons not in Labor Force
1. ทำงานบ้าน	1,025.7	-	36.0	83.9	89.7	111.3	111.6	215.5	230.9	146.8	1. Household work
2. เรียนหนังสือ	499.0	-	396.8	92.3	6.3	2.2	0.7	0.1	-	0.4	2. Studies
3. ยังเด็ก หรือ/ไม่สามารถทำงานได้	570.5	-	2.5	6.4	4.8	8.6	4.9	16.3	21.2	505.7	3. Too young/old/incapable of work
4. อื่น ๆ	75.0	-	12.5	11.0	7.9	3.9	3.3	7.9	15.7	12.8	4. Others
ผู้มีอายุต่ำกว่า 15 ปี	1,567.6	1,567.6	-	-	-	-	-	-	-	-	Persons under 15 years of age

ตารางที่ 2 จำนวนประชากรอายุ 15 ปีขึ้นไป จำแนกตามสถานภาพสมรส สถานภาพแรงงาน และเพศ ภาคกลาง
TABLE 2 POPULATION 15 YEARS AND OVER BY MARITAL STATUS, LABOR FORCE STATUS AND SEX, CENTRAL REGION

ไตรมาสที่ 1/2549 : Quarter 1/2006

หน่วยเป็นพัน : In Thousands

สถานภาพแรงงาน	รวม		เคยสมรส Ever-Married				LABOR FORCE STATUS
	โสด Single	สมรส Married	หม้าย Widowed	หย่า Divorced	แยกกันอยู่ Separated	ไม่ทราบ Unknown	
ยอดรวม	12,545.6	7,845.7	841.0	191.0	343.9	1.7	TOTAL
กำลังแรงงานรวม	9,222.1	6,371.5	323.0	161.9	272.5	1.4	Total Labor Force
1. กำลังแรงงานปัจจุบัน	9,210.6	6,362.8	322.1	161.9	272.3	1.4	1. Current labor force
1.1 ผู้มีงานทำ	9,073.7	6,307.0	320.5	160.7	267.4	1.4	1.1 Employed
- ทำงาน	8,968.8	6,233.3	314.3	159.1	265.9	1.4	- At work
- ไม่ทำงานแต่มีงานประจำ	104.9	73.8	6.2	1.6	1.5	0.0	- With job but not at work
1.2 ผู้ว่างงาน	136.9	55.8	1.6	1.2	4.9	-	1.2 Unemployed
- หางานทำ	37.6	20.7	0.1	-	1.3	-	- Looking for work
- ไม่หางานทำพร้อมที่จะทำงาน	99.3	35.1	1.6	1.2	3.6	-	- Not looking/available for work
2. กำลังแรงงานที่รอฤดูกาล	11.5	8.7	0.8	-	0.2	-	2. Seasonally inactive labor force
ผู้ไม่อยู่ในกำลังแรงงาน	3,323.5	1,474.3	518.1	29.0	71.4	0.3	Persons not in Labor Force
1. ทำงานบ้าน	1,085.6	867.3	88.9	11.5	37.9	-	1. Household work
2. เรียนหนังสือ	972.6	24.8	0.4	0.1	0.7	-	2. Studies
3. ยังเด็ก หรือไม่สามารถทำงานได้	1,034.8	457.6	413.2	12.4	24.6	0.3	3. Too young/old/incapable of work
4. อื่น ๆ	230.6	124.6	15.6	5.1	8.2	-	4. Others

ตารางที่ 2 จำนวนประชากรอายุ 15 ปีขึ้นไป จำแนกตามสถานภาพสมรส สถานภาพแรงงาน และเพศ ภาคกลาง

TABLE 2 POPULATION 15 YEARS AND OVER BY MARITAL STATUS, LABOR FORCE STATUS AND SEX, CENTRAL REGION

ไตรมาสที่ 1/2549 : Quarter 1/2006

หน่วยเป็นพัน : In Thousands

สถานภาพแรงงาน	รวม				เคยสมรส Ever-Married				LABOR FORCE STATUS
	Total	โสด Single	สมรส Married	หม้าย Widowed	หย่า Divorced	แยกกันอยู่ Separated	ไม่ทราบ Unknown		
ชาย	6,061.6	1,782.6	3,930.1	159.3	66.3	122.1	1.2	MALE	
กำลังแรงงานรวม	4,908.2	1,167.7	3,514.3	66.2	55.9	103.2	0.9	Total Labor Force	
1. กำลังแรงงานปัจจุบัน	4,903.4	1,166.2	3,511.1	66.2	55.9	103.0	0.9	1. Current labor force	
1.1 ผู้มีงานทำ	4,823.9	1,121.0	3,479.6	65.8	55.3	101.2	0.9	1.1 Employed	
- ทำงาน	4,773.0	1,109.7	3,443.9	63.7	54.3	100.4	0.9	- At work	
- ไม่ทำงานแต่มีงานประจำ	51.0	11.3	35.7	2.1	1.0	0.8	-	- With job but not at work	
1.2 ผู้ว่างงาน	79.5	45.2	31.5	0.3	0.6	1.8	-	1.2 Unemployed	
- หางานทำ	22.3	9.1	13.2	-	-	-	-	- Looking for work	
- ไม่หางานทำ/พร้อมที่จะทำงาน	57.2	36.1	18.3	0.3	0.6	1.8	-	- Not looking/available for work	
2. กำลังแรงงานที่รอฤดูกาล	4.8	1.5	3.2	-	-	0.2	-	2. Seasonally inactive labor force	
ผู้ไม่อยู่ในกำลังแรงงาน	1,153.4	614.9	415.8	93.1	10.4	18.9	0.3	Persons not in Labor Force	
1. ทำงานบ้าน	59.9	15.5	37.1	4.9	1.1	1.3	-	1. Household work	
2. เรียนหนังสือ	473.6	466.1	6.9	0.0	-	0.6	-	2. Studies	
3. ยังเด็ก หรือ ไม่สามารถทำงานได้	464.3	73.4	289.3	83.4	6.2	11.8	0.3	3. Too young/old/incapable of work	
4. อื่น ๆ	155.6	59.9	82.6	4.8	3.1	5.3	-	4. Others	
หญิง	6,484.0	1,539.6	3,915.6	681.7	124.6	221.9	0.5	FEMALE	
กำลังแรงงานรวม	4,313.9	924.0	2,857.2	256.8	106.0	169.3	0.5	Total Labor Force	
1. กำลังแรงงานปัจจุบัน	4,307.2	923.8	2,851.7	256.0	106.0	169.3	0.5	1. Current labor force	
1.1 ผู้มีงานทำ	4,249.8	895.6	2,827.4	254.7	105.4	166.2	0.5	1.1 Employed	
- ทำงาน	4,195.8	885.2	2,789.4	250.6	104.8	165.5	0.5	- At work	
- ไม่ทำงานแต่มีงานประจำ	54.0	10.5	38.1	4.1	0.6	0.7	0.0	- With job but not at work	
1.2 ผู้ว่างงาน	57.4	28.2	24.2	1.3	0.6	3.1	-	1.2 Unemployed	
- หางานทำ	15.3	6.5	7.5	0.1	-	1.3	-	- Looking for work	
- ไม่หางานทำ/พร้อมที่จะทำงาน	42.1	21.7	16.8	1.2	0.6	1.8	-	- Not looking/available for work	
2. กำลังแรงงานที่รอฤดูกาล	6.7	0.2	5.5	0.8	-	0.1	-	2. Seasonally inactive labor force	
ผู้ไม่อยู่ในกำลังแรงงาน	2,170.1	615.6	1,058.4	424.9	18.6	52.5	0.0	Persons not in Labor Force	
1. ทำงานบ้าน	1,025.7	64.5	830.2	84.0	10.4	36.6	-	1. Household work	
2. เรียนหนังสือ	499.0	480.4	17.9	0.4	0.1	0.2	-	2. Studies	
3. ยังเด็ก หรือ ไม่สามารถทำงานได้	570.5	53.4	168.3	329.7	6.2	12.9	0.0	3. Too young/old/incapable of work	
4. อื่น ๆ	75.0	17.3	42.0	10.8	2.0	2.9	-	4. Others	

ตารางที่ 3 จำนวนประชากรอายุ 15 ปีขึ้นไป จำแนกตามระดับการศึกษาที่สำเร็จ สถานภาพแรงงาน และเพศ ภาคกลาง

TABLE 3 POPULATION 15 YEARS AND OVER BY LEVEL OF EDUCATIONAL ATTAINMENT, LABOR FORCE STATUS AND SEX, CENTRAL REGION

หน่วยเป็นพัน : In Thousands

สถานภาพแรงงาน	รวม	ไม่มี การศึกษา	ต่ำกว่า ประถมศึกษา	ประถมศึกษา	มัธยมศึกษาตอนปลาย				อุดมศึกษา			อื่นๆ ^{1/}	ไม่ทราบ	LABOR FORCE STATUS	
					None	Less than Elementary	Elementary	Upper Secondary Level		Higher Level					
								Secondary	Lower Secondary	General/ Academic	Vocational				Teacher Training
ยอดรวม	12,545.6	528.4	3,987.2	2,326.9	2,287.1	1,178.1	534.2	5.4	830.2	587.9	192.7	2.5	85.2	TOTAL	
กำลังแรงงานรวม	9,222.1	237.0	2,778.5	1,910.0	1,523.1	859.2	403.7	3.6	754.7	526.1	161.1	2.5	62.6	Total Labor Force	
1. กำลังแรงงานปัจจุบัน	9,210.6	236.2	2,771.1	1,908.9	1,522.3	857.9	403.7	3.6	754.7	526.1	161.1	2.5	62.6	1. Current labor force	
1.1 ผู้มีงานทำ	9,073.7	234.7	2,757.2	1,882.8	1,491.3	837.3	392.0	3.6	733.5	517.1	159.7	2.5	61.9	1.1 Employed	
- ทำงาน	8,968.8	230.6	2,715.4	1,853.5	1,479.2	829.9	388.2	3.6	730.7	515.1	158.7	2.5	61.5	- At work	
- ไม่ทำงานแต่มีงานประจำ	104.9	4.1	41.8	29.3	12.2	7.4	3.9	-	2.8	2.1	1.0	-	0.5	- With job but not at work	
1.2 ผู้ว่างงาน	136.9	1.5	13.9	26.1	31.0	20.6	11.6	-	21.1	9.0	1.5	-	0.7	1.2 Unemployed	
- หางานทำ	37.6	0.2	1.3	7.2	12.8	7.7	1.1	-	4.0	3.2	0.2	-	-	- Looking for work	
- ไม่หางานทำ/พร้อมที่จะทำงาน	99.3	1.3	12.6	18.9	18.2	12.9	10.5	-	17.1	5.8	1.3	-	0.7	- Not looking/available for work	
2. กำลังแรงงานที่รอฤดูกาล	11.5	0.8	7.4	1.2	0.8	1.3	-	-	-	-	-	-	-	2. Seasonally inactive labor force	
ผู้ไม่อยู่ในกำลังแรงงาน	3,323.5	291.4	1,208.7	416.8	764.0	319.0	130.5	1.8	75.5	61.7	31.6	-	22.6	Persons not in Labor Force	
1. ทำงานบ้าน	1,085.6	69.3	479.4	171.8	156.0	90.4	38.4	0.6	33.7	27.1	10.3	-	8.8	1. Household work	
2. เรียนหนังสือ	972.6	0.2	0.6	168.6	510.9	196.0	67.2	-	9.2	18.2	0.7	-	1.0	2. Studies	
3. ยังเด็ก ขรา/ไม่สามารถทำงานได้	1,034.8	218.9	662.0	44.8	48.1	14.4	11.3	1.1	10.5	5.3	12.4	-	6.1	3. Too young/old/incapable of work	
4. อื่น ๆ	230.6	3.1	66.7	31.7	49.1	18.2	13.6	0.1	22.2	11.1	8.2	-	6.6	4. Others	

1/ รวมอาชีพระยะสั้น 1/ Including Short Course Vocational

ตารางที่ 3 จำนวนประชากรอายุ 15 ปีขึ้นไป จำแนกตามระดับการศึกษาที่สำเร็จ สถานภาพแรงงาน และเพศ ภาคกลาง (ต่อ)

TABLE 3 POPULATION 15 YEARS AND OVER BY LEVEL OF EDUCATIONAL ATTAINMENT, LABOR FORCE STATUS AND SEX, CENTRAL REGION (Contd)

หน่วยเป็นพัน : In Thousands

สถานภาพแรงงาน	รวม	มัธยมศึกษาตอนปลาย										LABOR FORCE STATUS			
		Upper Secondary Level					Higher Level								
		ไม่มี การศึกษา	ต่ำกว่า ประถมศึกษา	ประถมศึกษา ตอนต้น	มัธยมศึกษา ตอนต้น	สายสามัญ	สายอาชีว- ศึกษา	สายวิชา- การศึกษ	สายวิชา- การศึกษ	สายวิชา- การศึกษ	สายวิชา- การศึกษ		อื่นๆ ^{1/}	ไม่ทราบ	
None	Less than Elementary	Elementary	Secondary	General/ Academic	Vocational	Teacher Training	Academic	Technical Education	Teacher Training	Others	Unknown				
ยอดรวม	12,545.6	528.4	3,987.2	2,326.9	2,287.1	1,178.1	534.2	54.4	830.2	587.9	192.7	85.2	2.5	85.2	TOTAL
ชาย	6,061.6	146.1	1,774.4	1,254.8	1,200.2	575.9	318.5	1.6	369.0	305.9	65.7	48.6	1.0	48.6	MALE
กำลังแรงงานรวม	4,908.2	83.1	1,405.5	1,097.0	885.7	464.1	254.6	1.1	342.2	280.7	56.9	36.4	1.0	36.4	Total Labor Force
1. กำลังแรงงานปัจจุบัน	4,903.4	83.1	1,402.6	1,096.8	885.2	462.9	254.6	1.1	342.2	280.7	56.9	36.4	1.0	36.4	1. Current labor force
1.1 ผู้มีงานทำ	4,823.9	82.4	1,394.1	1,079.1	866.7	448.8	247.6	1.1	333.9	277.0	56.3	36.0	1.0	36.0	1.1 Employee
- ทำงาน	4,773.0	81.6	1,373.9	1,063.0	861.2	445.0	245.1	1.1	333.3	276.3	55.9	35.6	1.0	35.6	- At work
- ไม่ทำงานแต่มีงานประจำ	51.0	0.8	20.2	16.2	5.5	3.8	2.5	-	0.5	0.6	0.4	0.5	-	0.5	- With job but not at work
1.2 ผู้ว่างงาน	79.5	0.7	8.5	17.6	18.5	14.1	7.0	-	8.4	3.8	0.7	0.4	-	0.4	1.2 Unemployed
- หางานทำ	22.3	0.2	1.0	3.9	8.5	4.4	0.8	-	1.4	1.9	0.2	-	-	-	- Looking for work
- ไม่หางานทำพร้อมที่จะทำงาน	57.2	0.5	7.4	13.7	10.0	9.7	6.2	-	7.0	1.9	0.5	0.4	-	0.4	- Not looking/available for work
2. กำลังแรงงานที่รอฤดูกาล	4.8	-	2.9	0.2	0.4	1.3	-	-	-	-	-	-	-	-	2. Seasonally inactive labor force
ผู้ไม่อยู่ในกำลังแรงงาน	1,153.4	63.0	368.9	157.8	314.5	111.8	63.9	0.6	26.8	25.1	8.8	12.2	-	12.2	Persons not in Labor Force
1. ทำงานบ้าน	59.9	1.4	27.1	8.0	8.9	4.5	3.7	-	2.9	1.5	0.5	1.5	-	1.5	1. Household work
2. เรียนหนังสือ	473.6	0.2	0.1	97.5	234.1	85.2	41.7	-	3.6	10.5	-	0.9	-	0.9	2. Studies
3. ยังเด็ก/ชรา/ไม่สามารถทำงานได้	464.3	60.8	298.9	29.8	37.1	9.9	7.7	0.6	6.5	4.4	5.3	3.2	-	3.2	3. Too young/old/incapable of work
4. อื่น ๆ	155.6	0.7	42.9	22.5	34.4	12.1	10.8	-	13.9	8.8	2.9	6.6	-	6.6	4. Others
หญิง	6,484.0	382.3	2,212.8	1,072.1	1,086.9	602.2	215.7	3.8	461.2	282.0	127.0	36.6	1.5	36.6	FEMALE
กำลังแรงงานรวม	4,313.9	153.9	1,373.1	813.1	637.4	395.0	149.1	2.5	412.4	245.4	104.2	26.2	1.5	26.2	Total Labor Force
1. กำลังแรงงานปัจจุบัน	4,307.2	153.1	1,368.5	812.1	637.1	395.0	149.1	2.5	412.4	245.4	104.2	26.2	1.5	26.2	1. Current labor force
1.1 ผู้มีงานทำ	4,249.8	152.3	1,363.1	803.6	624.6	388.6	144.4	2.5	399.7	240.2	103.4	25.9	1.5	25.9	1.1 Employee
- ทำงาน	4,195.8	149.0	1,341.5	790.5	617.9	385.0	143.0	2.5	397.4	238.8	102.8	25.9	1.5	25.9	- At work
- ไม่ทำงานแต่มีงานประจำ	54.0	3.3	21.6	13.1	6.7	3.6	1.4	-	2.3	1.4	0.6	-	-	-	- With job but not at work
1.2 ผู้ว่างงาน	57.4	0.8	5.5	8.5	12.5	6.5	4.7	-	12.7	5.2	0.8	0.3	-	0.3	1.2 Unemployed
- หางานทำ	15.3	-	0.3	3.3	4.2	3.3	0.3	-	2.7	1.3	-	-	-	-	- Looking for work
- ไม่หางานทำพร้อมที่จะทำงาน	42.1	0.8	5.2	5.2	8.2	3.2	4.4	-	10.1	3.9	0.8	0.3	-	0.3	- Not looking/available for work
2. กำลังแรงงานที่รอฤดูกาล	6.7	0.8	4.5	0.9	0.4	-	-	-	-	-	-	-	-	-	2. Seasonally inactive labor force
ผู้ไม่อยู่ในกำลังแรงงาน	2,170.1	228.4	839.7	259.0	449.5	207.2	66.6	1.2	48.8	36.6	22.8	10.4	-	10.4	Persons not in Labor Force
1. ทำงานบ้าน	1,025.7	67.8	452.3	163.8	147.1	85.9	34.7	0.6	30.8	25.6	9.7	7.3	-	7.3	1. Household work
2. เรียนหนังสือ	499.0	-	0.6	71.1	276.8	110.8	25.5	-	5.6	7.7	0.7	0.1	-	0.1	2. Studies
3. ยังเด็ก/ชรา/ไม่สามารถทำงานได้	570.5	158.1	363.1	15.0	10.9	4.5	3.6	0.6	4.0	1.0	7.0	2.9	-	2.9	3. Too young/old/incapable of work
4. อื่น ๆ	75.0	2.5	23.8	9.2	14.6	6.1	2.8	0.1	8.3	2.3	5.3	0.0	-	0.0	4. Others

1/ รวมอาชีพที่รอระยะสั้น 1/ Including Short Course Vocational

ตารางที่ 3 จำนวนประชากรอายุ 15 ปีขึ้นไป จำแนกตามระดับการศึกษาที่สำเร็จ สถานภาพแรงงาน และเพศ ภาคกลาง
TABLE 3 POPULATION 15 YEARS AND OVER BY LEVEL OF EDUCATIONAL ATTAINMENT, LABOR FORCE STATUS AND SEX, CENTRAL REGION

ไตรมาสที่ 1/2549 : Quarter 1/2006

หน่วยเป็นพัน : In Thousands

สถานภาพแรงงาน	รวม	ไม่มี การศึกษา	ต่ำกว่า ประถมศึกษา	ประถมศึกษา	มัธยมศึกษา ตอนต้น	มัธยมศึกษาตอนปลาย				อุดมศึกษา			ไม่ทราบ	อื่นๆ ^{1/}	LABOR FORCE STATUS	
						Upper Secondary Level		Higher Level		สายวิชา- การศึกษา	สายวิชา- การศึกษาศึกษา	สายวิชา- การศึกษาศึกษา				สายวิชา- การศึกษาศึกษา
						General/ Academic	Vocational	Teacher Training	Academic							
ชาย	6,061.6	146.1	1,774.4	1,254.8	1,200.2	575.9	318.5	1.6	369.0	305.9	65.7	1.0	48.6		MALE	
กำลังแรงงานรวม	4,908.2	83.1	1,405.5	1,097.0	885.7	484.1	254.6	1.1	342.2	280.7	56.9	1.0	36.4		Total Labor Force	
1. กำลังแรงงานปัจจุบัน	4,903.4	83.1	1,402.6	1,096.8	885.2	482.9	254.6	1.1	342.2	280.7	56.9	1.0	36.4		1. Current labor force	
1.1 ผู้มีงานทำ	4,823.9	82.4	1,394.1	1,079.1	866.7	448.8	247.6	1.1	333.9	277.0	56.3	1.0	36.0		1.1 Employed	
- ทำงาน	4,773.0	81.6	1,373.9	1,063.0	861.2	445.0	245.1	1.1	333.3	276.3	55.9	1.0	35.6		- At work	
- ไม่ทำงานแต่มีงานประจำ	51.0	0.8	20.2	16.2	5.5	3.8	2.5	-	0.5	0.6	0.4	-	0.5		- With job but not at work	
1.2 ผู้ว่างงาน	79.5	0.7	8.5	17.6	18.5	14.1	7.0	-	8.4	3.8	0.7	-	0.4		1.2 Unemployed	
- หางานทำ	22.3	0.2	1.0	3.9	8.5	4.4	0.8	-	1.4	1.9	0.2	-	-		- Looking for work	
- ไม่หางานทำ/พร้อมที่จะทำงาน	57.2	0.5	7.4	13.7	10.0	9.7	6.2	-	7.0	1.9	0.5	-	0.4		- Not looking/available for work	
2. กำลังแรงงานที่รอฤดูกาล	4.8	-	2.9	0.2	0.4	1.3	-	-	-	-	-	-	-		2. Seasonally inactive labor force	
ผู้อยู่ในกำลังแรงงาน	1,153.4	63.0	368.9	157.8	314.5	111.8	63.9	0.6	26.8	25.1	8.8	-	12.2		Persons not in Labor Force	
1. ทำงานบ้าน	59.9	1.4	27.1	8.0	8.9	4.5	3.7	-	2.9	1.5	0.5	-	1.5		1. Household work	
2. เรียนหนังสือ	473.6	0.2	0.1	97.5	234.1	85.2	41.7	-	3.6	10.5	-	-	0.9		2. Studies	
3. ยึดถือ ศาสนา/ไม่สามารถทำงานได้	464.3	60.8	298.9	29.8	37.1	9.9	7.7	0.6	6.5	4.4	5.3	-	3.2		3. Too young/old/incapable of work	
4. อื่นๆ	155.6	0.7	42.9	22.5	34.4	12.1	10.8	-	13.9	8.8	2.9	-	6.6		4. Others	
หญิง	6,484.0	382.3	2,212.8	1,072.1	1,086.9	602.2	215.7	3.8	461.2	282.0	127.0	1.5	36.6		FEMALE	
กำลังแรงงานรวม	4,313.9	153.9	1,373.1	813.1	637.4	395.0	149.1	2.5	412.4	245.4	104.2	1.5	26.2		Total Labor Force	
1. กำลังแรงงานปัจจุบัน	4,307.2	153.1	1,368.5	812.1	637.1	395.0	149.1	2.5	412.4	245.4	104.2	1.5	26.2		1. Current labor force	
1.1 ผู้มีงานทำ	4,249.8	152.3	1,363.1	803.6	624.6	388.6	144.4	2.5	399.7	240.2	103.4	1.5	25.9		1.1 Employed	
- ทำงาน	4,195.8	149.0	1,341.5	790.5	617.9	385.0	143.0	2.5	397.4	238.8	102.8	1.5	25.9		- At work	
- ไม่ทำงานแต่มีงานประจำ	54.0	3.3	21.6	13.1	6.7	3.6	1.4	-	2.3	1.4	0.6	-	-		- With job but not at work	
1.2 ผู้ว่างงาน	57.4	0.8	5.5	8.5	12.5	6.5	4.7	-	12.7	5.2	0.8	-	0.3		1.2 Unemployed	
- หางานทำ	15.3	-	0.3	3.3	4.2	3.3	0.3	-	2.7	1.3	-	-	-		- Looking for work	
- ไม่หางานทำ/พร้อมที่จะทำงาน	42.1	0.8	5.2	5.2	8.2	3.2	4.4	-	10.1	3.9	0.8	-	0.3		- Not looking/available for work	
2. กำลังแรงงานที่รอฤดูกาล	6.7	0.8	4.5	0.9	0.4	-	-	-	-	-	-	-	-		2. Seasonally inactive labor force	
ผู้อยู่ในกำลังแรงงาน	2,170.1	228.4	839.7	259.0	449.5	207.2	66.6	1.2	48.8	36.6	22.8	-	10.4		Persons not in Labor Force	
1. ทำงานบ้าน	1,025.7	67.8	452.3	163.8	147.1	85.9	34.7	0.6	30.8	25.6	9.7	-	7.3		1. Household work	
2. เรียนหนังสือ	499.0	-	0.6	71.1	276.8	110.8	25.5	-	5.6	7.7	0.7	-	0.1		2. Studies	
3. ยึดถือ ศาสนา/ไม่สามารถทำงานได้	570.5	158.1	363.1	15.0	10.9	4.5	3.6	0.6	4.0	1.0	7.0	-	2.9		3. Too young/old/incapable of work	
4. อื่นๆ	75.0	2.5	23.8	9.2	14.6	6.1	2.8	0.1	8.3	2.3	5.3	-	0.0		4. Others	

1/ รวมอาชีพระยะสั้น 1/ Including Short Course Vocational

ตารางที่ 4 จำนวนผู้มีงานทำ จำแนกตามระดับการศึกษาที่สำเร็จ อาชีพ และเพศ ภาคกลาง
TABLE 4 EMPLOYED PERSONS BY LEVEL OF EDUCATIONAL ATTAINMENT, OCCUPATION AND SEX, CENTRAL REGION

ไตรมาสที่ 1/2549 : Quarter 1/2006

หน่วยเป็นพัน : In Thousands

อาชีพ Occupation	รวม Total	มัธยมศึกษาตอนปลาย Upper Secondary Level				อุดมศึกษา Higher Level			ไม่ทราบ Unknown	อื่นๆ Others	รวม TOTAL			
		ไม่มี การศึกษา None	ต่ำกว่า ประถมศึกษา Less than Elementary	ประถมศึกษา Elementary	มัธยมศึกษา ตอนต้น Lower Secondary	สายสามัญ General/ Academic	สายอาชีพ Vocational	สายอาชีพ- การศึกษา Teacher Training				สายอาชีพ- การศึกษา Teacher Training		
													สายสามัญ General/ Academic	สายอาชีพ Vocational
ยอดรวม	9,073.7	234.7	2,757.2	1,882.8	1,491.3	837.3	392.0	3.6	733.5	517.1	159.7	2.5	61.9	
1. ผู้ปฏิบัติงานยกยวช้การทหารระดับอาวุโส และผู้จัดการ	605.4	8.2	227.2	77.4	66.9	51.6	26.0	0.3	100.6	26.8	14.7	-	5.7	1. Legislators, senior officials and managers
2. ผู้ประกอบวิชาชีพด้านต่างๆ	354.3	0.3	3.2	1.5	5.1	2.3	2.0	0.4	179.7	51.7	106.3	-	1.8	2. Professionals
3. ผู้ประกอบวิชาชีพด้านเทคนิคหลากหลาย	537.1	2.8	26.4	28.8	43.1	70.8	60.6	0.3	169.3	115.5	11.2	-	8.2	3. Technicians and associate professionals
4. เติมน	449.5	0.5	16.9	31.6	68.6	69.7	46.2	-	125.0	81.4	6.1	-	3.6	4. Clerks
5. พนักงานบริการและพนักงานในร้านค้า และตลาด	1,407.0	34.3	442.0	250.7	267.6	159.8	70.6	1.5	95.2	62.6	12.2	0.8	9.7	5. Service workers and shop and market sales workers
6. ผู้ปฏิบัติงานที่มีฝีมือในด้านเกษตร และกษประมง	1,778.0	61.9	959.6	411.7	193.1	87.2	23.7	0.1	15.6	18.4	4.9	-	2.0	6. Skilled agricultural and fishery workers
7. ผู้ปฏิบัติงานด้านความงามทางฝีมือ และธุรกิจการค้าที่เกี่ยวข้อง	1,177.3	30.3	345.8	335.6	219.8	83.5	63.6	0.3	19.2	69.1	0.8	1.5	7.8	7. Craft and related trades workers
8. ผู้ปฏิบัติการโรงงานและเครื่องจักร และผู้ปฏิบัติงานด้านการประกอบ	1,426.3	13.8	237.1	347.2	418.7	221.1	81.1	0.2	14.9	76.0	2.0	0.2	14.2	8. Plant and machine operators and assemblers
9. อาชีพพื้นฐานต่างๆ ในด้านกรขาย และการให้บริการ	1,316.6	82.6	497.6	397.8	206.7	90.2	16.1	0.4	5.8	12.7	1.5	-	5.3	9. Elementary occupations
10. คนงานซึ่งมิได้จำแนกไว้ในหมวดอื่น	22.2	-	1.6	0.4	1.7	1.2	2.1	-	8.4	3.1	-	-	3.7	10. Workers not classifiable by occupation

I/ รวมอาชีพจะละสัน I/ Including Short Course Vocational

ตารางที่ 4 จำนวนผู้มีงานทำ จำแนกตามระดับการศึกษาที่สำเร็จ อาชีพ และเพศ ภาคกลาง

TABLE 4 EMPLOYED PERSONS BY LEVEL OF EDUCATIONAL ATTAINMENT, OCCUPATION AND SEX, CENTRAL REGION

อาชีพ Occupation	มัธยมศึกษาตอนปลาย Upper Secondary Level										อุดมศึกษา Higher Level		ไม่ทราบ อื่นๆ Others	ไม่ทราบ Unknown	อาชีพ OCCUPATION
	รวม Total	ไม่มีการศึกษา None	ต่ำกว่า ประถมศึกษา Less than Elementary	ประถมศึกษา Elementary	มัธยมศึกษา ตอนต้น Lower Secondary	มัธยมศึกษาตอนปลาย Upper Secondary Level			สายวิชาชีพ Technical Education	สายวิชาการ Academic	สายวิชาชีพ Higher Technical Education	สายวิชาการ Teacher Training			
						General/Academic	Vocational	Teacher Training							
ชาย	4,823.9	82.4	1,394.1	1,079.1	866.7	448.8	247.6	1.1	333.9	277.0	56.3	1.0	36.0	MALE	
1. ผู้บัญญัติกฎหมาย ข้าราชการระดับอาวุโส และผู้จัดการ	412.0	3.8	143.6	52.6	50.1	36.9	19.6	0.1	68.8	20.5	10.8	-	5.2	1. Legislators, senior officials and managers	
2. ผู้ประกอบการวิชาชีพด้านต่างๆ	143.3	0.3	1.3	1.4	2.8	1.8	0.8	-	89.7	15.1	29.5	-	0.7	2. Professionals	
3. ผู้ประกอบการชีพด้านเทคนิคสาขาต่างๆ และอาชีพที่เกี่ยวข้อง	243.7	0.7	13.5	15.4	16.6	33.1	32.7	0.2	68.9	54.0	5.2	-	3.5	3. Technicians and associate professionals	
4. เติมน	153.9	0.0	11.1	11.6	32.1	28.1	14.3	-	34.2	19.4	1.6	-	1.3	4. Clerks	
5. พนักงานบริการและพนักงานในร้านค้าและตลาด	522.5	5.7	129.2	99.8	111.1	69.3	39.5	0.2	33.9	26.6	3.9	-	3.3	5. Service workers and shop and market sales workers	
6. ผู้ปฏิบัติงานที่มีฝีมือในด้านการเกษตร และการประมง	1,010.1	18.8	503.3	253.3	130.4	58.4	18.1	-	9.9	14.7	3.0	-	0.4	6. Skilled agricultural and fishery workers	
7. ผู้ปฏิบัติงานด้านความสามารถทางฝีมือ และธุรกิจการค้าที่เกี่ยวข้อง	793.8	13.6	204.9	215.1	158.7	55.2	58.4	0.1	15.8	64.4	0.1	0.8	6.9	7. Craft and related trades workers	
8. ผู้ปฏิบัติการโรงงานและเครื่องจักร และผู้ปฏิบัติงานด้านการประกอบ	884.5	9.6	167.4	212.0	245.5	120.5	53.9	0.2	8.6	55.5	1.3	0.2	10.0	8. Plant and machine operators and assemblers	
9. อาชีพพื้นฐานต่างๆ ในด้านการขาย และการให้บริการ	648.6	30.0	218.8	217.8	117.7	45.0	8.9	0.2	2.2	4.9	1.0	-	2.3	9. Elementary occupations	
10. คนงานซึ่งมิได้จำแนกไว้ในหมวดอื่น	11.4	-	1.0	0.2	1.7	0.7	1.5	-	1.8	2.0	-	-	2.5	10. Workers not classifiable by occupation	
หญิง	4,249.8	152.3	1,363.1	803.6	624.6	388.6	144.4	2.5	399.7	240.2	103.4	1.5	25.9	FEMALE	
1. ผู้บัญญัติกฎหมาย ข้าราชการระดับอาวุโส และผู้จัดการ	193.4	4.5	83.6	24.8	16.7	14.8	6.4	0.2	31.8	6.4	3.8	-	0.6	1. Legislators, senior officials and managers	
2. ผู้ประกอบการวิชาชีพด้านต่างๆ	210.9	-	1.9	0.1	2.4	0.5	1.3	0.4	90.0	36.6	76.7	-	1.1	2. Professionals	
3. ผู้ประกอบการชีพด้านเทคนิคสาขาต่างๆ และอาชีพที่เกี่ยวข้อง	293.4	2.1	12.9	13.4	26.5	37.7	27.9	0.1	100.5	61.5	6.1	-	4.7	3. Technicians and associate professionals	
4. เติมน	295.7	0.5	5.7	20.0	36.5	41.6	31.8	-	90.8	62.0	4.6	-	2.2	4. Clerks	
5. พนักงานบริการและพนักงานในร้านค้าและตลาด	884.5	28.6	312.8	151.0	156.5	90.5	31.1	1.3	61.3	36.0	8.4	0.8	6.3	5. Service workers and shop and market sales workers	
6. ผู้ปฏิบัติงานที่มีฝีมือในด้านการเกษตร และการประมง	767.9	43.1	456.3	188.4	62.7	28.8	5.7	0.1	5.7	3.7	1.9	-	1.6	6. Skilled agricultural and fishery workers	
7. ผู้ปฏิบัติงานด้านความสามารถทางฝีมือ และธุรกิจการค้าที่เกี่ยวข้อง	383.4	16.8	140.9	120.5	61.2	28.3	5.2	0.2	3.4	4.7	0.6	0.7	0.9	7. Craft and related trades workers	
8. ผู้ปฏิบัติการโรงงานและเครื่องจักร และผู้ปฏิบัติงานด้านการประกอบ	541.8	4.3	69.7	135.2	173.1	100.6	27.2	0.0	6.3	20.5	0.7	-	4.2	8. Plant and machine operators and assemblers	
9. อาชีพพื้นฐานต่างๆ ในด้านการขาย และการให้บริการ	668.0	52.6	278.8	180.0	89.0	45.2	7.2	0.2	3.5	7.9	0.6	-	3.0	9. Elementary occupations	
10. คนงานซึ่งมิได้จำแนกไว้ในหมวดอื่น	10.7	-	0.6	0.2	-	0.6	0.6	-	6.6	1.1	-	-	1.2	10. Workers not classifiable by occupation	

I/ รวมอาชีพระยะสั้น I/ Including Short Course Vocational

ตารางที่ 5 จำนวนผู้จ้างทำ งานตามระดับการศึกษาที่สำเร็จ อุตสาหกรรม และเพศ ภาคกลาง

TABLE 5 EMPLOYED PERSONS BY LEVEL OF EDUCATIONAL ATTAINMENT, INDUSTRY AND SEX, CENTRAL REGION

ไตรมาสที่ 1/2549 : Quarter 1/2006

หน่วยเป็นพัน : in Thousands

อุตสาหกรรม	รวม	ไม่มี การศึกษา	ต่ำกว่า ประถมศึกษา	ประถมศึกษา ต่ำกว่า	ประถมศึกษา ต้น	มัธยมศึกษาตอนปลาย				อุดมศึกษา			ไม่ทราบ อื่นๆ	INDUSTRY	
						Elementary	Lower Secondary	General/ Academic	สายอาชีพ- ศึกษา	สายวิชา- การศึกษา	สายวิชาการ Academic	สายวิชาชีพ Higher Technical Education			สายวิชา- การศึกษา
ยอดรวม	9,073.7	234.7	2,757.2	1,882.8	1,491.3	837.3	392.0	3.6	733.5	517.1	159.7	2.5	61.9	TOTAL	
1. เกษตรกรรม การล่าสัตว์ และการป่าไม้	2,103.8	99.8	1,106.0	505.6	215.2	97.9	29.0	0.2	21.0	21.3	5.1	-	2.7	1. Agriculture, hunting and forestry	
2. การประมง	140.6	4.8	60.7	45.7	17.0	5.7	1.5	-	2.1	1.3	1.4	-	0.4	2. Fishing	
3. การทำเหมืองแร่ และเหมืองหิน	14.6	0.1	6.0	5.5	1.1	0.3	-	0.2	0.2	0.9	0.1	-	0.2	3. Mining and quarrying	
4. การผลิต	2,557.3	43.5	409.8	557.3	613.3	366.7	153.1	0.3	178.2	211.9	4.4	1.7	17.1	4. Manufacturing	
5. การไฟฟ้า ก๊าซ และการประปา	48.9	-	3.6	5.2	5.8	2.5	5.1	0.1	11.2	12.6	0.5	-	2.4	5. Electricity, gas and water supply	
5. การก่อสร้าง	525.9	13.6	208.8	153.9	69.9	23.2	11.7	-	19.5	21.4	0.8	-	3.0	6. Construction	
7. การขายส่ง การขายปลีก การซ่อมแซมยานยนต์ รถจักรยานยนต์ ของใช้ส่วนบุคคล และของใช้ ในครัวเรือน	1,465.2	35.4	436.7	275.4	256.1	140.6	74.5	1.3	138.7	80.8	12.0	0.2	13.6	7. Wholesale and retail trade, repair of motor vehicles motorcycles and personal and household goods	
8. โรงแรม และภัตตาคาร	660.3	19.4	239.5	148.1	120.3	55.8	24.8	0.6	21.8	19.3	4.2	0.7	5.9	8. Hotel and restaurants	
9. การขนส่ง สถานที่เก็บสินค้า และการคมนาคม	329.3	2.2	91.0	67.0	59.9	33.9	19.4	-	29.8	16.6	2.7	-	6.7	9. Transport, storage and communication	
10. การเงิน	78.5	-	4.9	1.8	2.7	4.9	3.5	0.1	49.2	9.8	0.5	-	1.1	10. Financial intermediation	
11. กิจกรรมด้านอสังหาริมทรัพย์ การให้เช่า และกิจการกรมทงธุรกิจ	198.9	3.0	47.7	33.4	23.7	17.4	14.5	-	44.3	12.6	1.0	-	1.2	11. Real estate, renting and business activities	
12. การบริหารราชการ และการป้องกันประเทศ	247.3	0.1	17.0	7.5	28.0	27.4	30.0	0.4	96.4	31.0	8.2	-	1.5	12. Public administration and defence, compulsory social security	
รวมทั้งการประกันสังคมภาคบังคับ															
13. การศึกษา	239.0	0.3	16.4	5.8	8.1	7.2	2.9	0.0	63.0	15.6	116.5	-	3.2	13. Education	
14. งานด้านสุขภาพ และการสังคมสงเคราะห์	146.1	2.3	17.4	7.1	16.0	20.6	5.4	0.2	27.5	48.6	1.0	-	0.1	14. Health and social work	
15. กิจกรรมด้านบริการชุมชน สังคม และการบริการ	241.9	3.6	69.3	50.0	49.1	28.1	14.3	0.1	15.8	9.3	1.3	-	0.8	15. Other community, social and personal service activity	
ส่วนบุคคลอื่นๆ															
16. ลูกจ้างในครัวเรือนส่วนบุคคล	49.6	6.4	20.4	12.4	4.3	4.1	0.6	0.2	0.1	0.3	-	-	0.8	16. Private households with employed persons	
17. องค์กรระหว่างประเทศและองค์กรต่างประเทศ	0.4	0.0	-	0.4	-	-	-	-	-	-	-	-	-	17. Extra-territorial organizations and bodies	
อื่นๆ และสมาชิก															
18. ไม่ทราบ	26.3	-	2.1	0.7	0.8	1.1	1.7	-	14.8	3.7	-	-	1.3	18. Unknown	

1/ รวมอาชีพระยะสั้น

ตารางที่ 5 จำนวนผู้จ้างทำ จำนวนตามระดับการศึกษาที่สำเร็จ อุตสาหกรรม และเพศ ภาคกลาง

TABLE 5 EMPLOYED PERSONS BY LEVEL OF EDUCATIONAL ATTAINMENT, INDUSTRY AND SEX, CENTRAL REGION

หน่วยนับพัน : in Thousands

อุตสาหกรรม	รวม	ไม่มี การศึกษา	ต่ำกว่า ประถมศึกษา	ประถมศึกษา	มัธยมศึกษาตอนปลาย				อื่นๆ	ไม่ทราบ	INDUSTRY	
					Upper Secondary Level							
					มัธยมศึกษา ต่ำ	สาขาวิชา- ทั่วไป	สาขาวิชา- ทางการศึกษา	สาขาวิชา- วิชาชีพ				
Elementary	General/ Academic	Vocational	Teacher Training									
	Total	None	Less than Elementary	Elementary	Lower Secondary	General/ Academic	Vocational	Teacher Training	Others	Unknown	MALE	
ชาย	4,823.9	82.4	1,394.1	1,079.1	866.7	448.8	247.6	1.1	333.9	277.0	56.3	36.0
1. เกษตรกรรม การล่าสัตว์ และการป่าไม้	1,184.9	30.9	580.4	304.1	144.5	68.1	23.2	-	13.9	15.5	3.1	1.1
2. การประมง	102.8	3.1	44.0	33.9	14.1	3.8	1.3	0.4	0.8	1.3	0.4	0.4
3. การทำเหมืองแร่ และเหมืองหิน	11.7	0.1	5.2	5.0	0.9	0.1	-	-	-	0.5	-	-
4. การผลิต	1,238.4	18.3	162.5	259.8	313.5	169.4	91.3	0.3	84.3	125.7	2.5	9.9
5. การไฟฟ้า ก๊าซ และการประปา	42.2	-	3.4	5.2	5.6	1.7	4.8	0.1	7.4	11.4	0.2	2.4
6. การก่อสร้าง	429.0	7.8	163.2	132.3	60.4	21.2	11.0	-	10.5	18.8	0.7	3.0
7. การขนส่ง การขายปลีก การซ่อมแซมยานยนต์ รถจักรยานยนต์ ของใช้ส่วนบุคคล และของใช้ในชีวิตประจำวัน	756.9	13.1	188.2	163.6	153.8	76.7	47.7	0.3	59.3	40.8	5.8	7.6
8. โรงแรม และภัตตาคาร	238.0	4.8	77.5	55.0	47.8	24.4	12.0	0.1	9.0	5.3	0.5	1.7
9. การขนส่ง สถานีเก็บสินค้า และการคมนาคม	277.1	1.6	84.0	63.0	54.4	27.8	13.8	-	11.6	12.9	2.0	5.9
10. การเป็นสื่อกลางทางการเงิน	39.1	-	3.7	0.3	2.1	2.6	2.1	0.1	22.7	4.6	-	0.9
11. กิจกรรมด้านสังคมรวมทั้ง การให้เช่า และกิจกรรมทางธุรกิจ	113.8	0.6	25.6	20.2	16.5	12.5	9.1	-	21.0	7.0	0.7	0.7
12. การบริหารราชการ และการป้องกันประเทศ	151.7	0.1	13.9	5.9	22.2	19.0	22.2	-	45.8	18.6	3.4	0.7
13. การศึกษา	88.0	-	9.6	3.5	5.6	3.1	1.2	-	24.4	3.4	36.7	0.6
14. งานด้านสุขภาพ และงานสังคมสงเคราะห์	34.2	0.7	3.8	3.2	5.9	4.0	2.9	0.2	8.8	4.7	0.1	-
15. กิจกรรมด้านบริการชุมชน สังคม และการบริการส่วนบุคคลอื่นๆ	94.4	1.3	26.3	19.9	17.6	13.3	3.9	0.1	6.9	4.8	0.3	-
16. ธุรกิจไม่ครัวเรือนส่วนบุคคล	7.4	0.1	1.5	3.9	1.1	0.9	-	-	-	-	-	-
17. องค์การระหว่างประเทศและองค์การต่างประเทศ	-	-	-	-	-	-	-	-	-	-	-	-
18. ไม่ทราบ	14.4	-	1.3	0.4	0.8	0.2	1.1	-	7.5	1.8	-	1.2
หญิง	4,249.8	152.3	1,363.1	803.6	624.6	388.6	144.4	2.5	399.7	240.2	103.4	25.9
1. เกษตรกรรม การล่าสัตว์ และการป่าไม้	918.9	68.9	525.6	201.5	70.7	29.7	5.8	0.2	7.1	5.9	2.0	1.6
2. การประมง	37.8	1.8	16.8	11.8	2.9	1.9	0.3	-	1.3	0.1	1.0	-
3. การทำเหมืองแร่ และเหมืองหิน	2.9	-	0.8	0.5	0.2	0.2	-	0.2	0.2	0.5	0.1	-
4. การผลิต	1,318.9	25.2	247.2	297.5	299.8	197.4	61.8	0.0	93.9	86.2	1.9	7.2
5. การไฟฟ้า ก๊าซ และการประปา	6.7	-	0.2	-	0.2	0.8	0.3	-	3.8	1.2	0.3	-
6. การก่อสร้าง	97.0	5.9	45.6	21.6	9.5	2.0	0.8	-	9.0	2.6	0.1	-
7. การขนส่ง การขายปลีก การซ่อมแซมยานยนต์ รถจักรยานยนต์ ของใช้ส่วนบุคคล และของใช้ในชีวิตประจำวัน	708.3	22.3	248.5	111.8	102.3	63.8	26.8	1.0	79.4	40.0	6.3	6.0
8. โรงแรม และภัตตาคาร	422.3	14.6	162.0	93.1	72.5	31.4	12.7	0.5	12.8	14.0	3.7	4.3
9. การขนส่ง สถานีเก็บสินค้า และการคมนาคม	52.2	0.6	7.1	3.9	5.5	6.1	5.6	-	18.1	3.7	0.7	0.8
10. การเป็นสื่อกลางทางการเงิน	39.4	-	1.2	1.5	0.6	2.3	1.4	-	26.5	5.2	0.5	0.1
11. กิจกรรมด้านสังคมรวมทั้ง การให้เช่า และกิจกรรมทางธุรกิจ	85.1	2.4	22.1	13.3	7.3	4.9	5.3	-	23.3	5.7	0.3	0.5
12. การบริหารราชการ และการป้องกันประเทศ	95.6	-	3.0	1.5	5.8	8.4	7.9	0.4	50.7	12.4	4.8	0.8
13. การศึกษา	151.0	0.3	6.8	2.3	2.5	4.2	1.6	0.0	38.6	12.3	79.8	2.6
14. งานด้านสุขภาพ และงานสังคมสงเคราะห์	111.9	1.6	13.6	3.9	10.2	16.6	2.6	-	18.6	43.8	0.9	0.1
15. กิจกรรมด้านบริการชุมชน สังคม และการบริการส่วนบุคคลอื่นๆ	147.5	2.4	43.0	30.2	31.5	14.8	10.4	-	9.0	4.5	1.0	0.8
16. ธุรกิจไม่ครัวเรือนส่วนบุคคล	42.2	6.3	18.9	8.5	3.2	3.2	0.6	0.2	0.1	0.3	-	0.8
17. องค์การระหว่างประเทศและองค์การต่างประเทศ	0.4	0.0	-	0.4	-	-	-	-	-	-	-	-
18. ไม่ทราบ	12.0	-	0.8	0.3	-	0.9	0.6	-	7.3	1.9	-	0.2

/J/ รวมอาชีพอิสระอื่น /J/ Including Short Course Vocational

ตารางที่ 6 จำนวนผู้มีงานทำ จำแนกตามสถานภาพทำงาน อาชีพ และเพศ ภาคกลาง
TABLE 6 EMPLOYED PERSONS BY WORK STATUS, OCCUPATION AND SEX , CENTRAL REGION

ไตรมาสที่ 1/2549 : Quarter 1/2006

หน่วยเป็นพัน : In Thousands

อาชีพ	สถานภาพการทำงาน Work Status							การรวมกลุ่ม Members of Producers' Cooperatives	OCCUPATION
	รวม	นายจ้าง Employer	ลูกจ้างรัฐบาล Government Employee	ลูกจ้างเอกชน Private Employee	ทำงานส่วนตัว Own Account Worker	ช่วยธุรกิจ ครอบครัว Unpaid Family Worker			
	Total	Employer	Government Employee	Private Employee	Own Account Worker	Unpaid Family Worker	Producers' Cooperatives		
ยอดรวม	9,073.7	251.8	733.3	4,543.1	2,178.1	1,361.2	6.3	TOTAL	
1. ผู้บัญญัติกฎหมาย ข้าราชการระดับอาวุโส และผู้จัดการ	605.4	241.6	40.3	56.5	264.2	2.8	0.1	1. Legislators, senior officials and managers	
2. ผู้ประกอบวิชาชีพด้านต่าง ๆ	354.3	-	236.7	104.6	9.2	3.4	0.4	2. Professionals	
3. ผู้ประกอบวิชาชีพด้านเทคนิคสาขาต่าง ๆ และอาชีพที่เกี่ยวข้อง	537.1	-	111.7	392.6	23.1	9.6	0.1	3. Technicians and associate professionals	
4. เสิมียน	449.5	-	120.6	310.4	3.8	14.5	0.2	4. Clerks	
5. พนักงานบริการและพนักงานในร้านค้า และตลาด	1,407.0	4.5	56.5	342.7	547.5	454.4	1.4	5. Service workers and shop and market sales workers	
6. ผู้ปฏิบัติงานที่มีฝีมือในด้านการเกษตร และการประมง	1,778.0	4.5	12.0	179.7	869.4	712.1	0.4	6. Skilled agricultural and fishery workers	
7. ผู้ปฏิบัติงานด้านความสามารถทางฝีมือ และธุรกิจการค้าที่เกี่ยวข้อง	1,177.3	0.5	31.7	915.2	143.7	84.8	1.4	7. Craft and related trades workers	
8. ผู้ปฏิบัติการโรงงานและเครื่องจักร และผู้ปฏิบัติงานด้านการประกอบ	1,426.3	0.2	39.4	1,208.6	164.1	14.0	-	8. Plant and machine operators and assemblers	
9. อาชีพพื้นฐานต่างๆ ในด้านการขาย และการให้บริการ	1,316.6	0.6	80.8	1,016.1	151.9	64.8	2.3	9. Elementary occupations	
10. คนงานซึ่งไม่ได้จำแนกไว้ในหมวดอื่น	22.2	-	3.5	16.6	1.2	0.8	-	10. Workers not classifiable by occupation	

ตารางที่ 6 จำนวนผู้มีงานทำ จำแนกตามสถานภาพทำงาน อาชีพ และเพศ ภาคกลาง

TABLE 6 EMPLOYED PERSONS BY WORK STATUS, OCCUPATION AND SEX , CENTRAL REGION

ไตรมาสที่ 1/2549 : Quarter 1/2006

หน่วยเป็นพัน : In Thousands

อาชีพ	สถานภาพการทำงาน Work Status							OCCUPATION
	รวม	นายจ้าง	ลูกจ้างรัฐบาล	ลูกจ้างเอกชน	Private Employee	Own Account Worker	ช่วยธุรกิจครอบครัว	
	Total	Employer	Government Employee	Private Employee	Worker	Unpaid Family Worker	Members of Producers' Cooperatives	
ชาย	4,823.9	184.5	387.3	2,441.0	1,294.1	514.8	2.3	MALE
1. ผู้บัญญัติกฎหมาย ข้าราชการระดับอาวุโสและผู้จัดการ	412.0	178.3	31.7	39.0	161.2	1.8	-	1. Legislators, senior officials and managers
2. ผู้ประกอบวิชาชีพด้านต่างๆ	143.3	-	88.2	46.4	7.1	1.3	0.4	2. Professionals
3. ผู้ประกอบวิชาชีพด้านเทคนิคสาขาต่างๆ และอาชีพที่เกี่ยวข้อง	243.7	-	59.3	169.5	12.1	2.9	-	3. Technicians and associate professionals
4. เสิมียน	153.9	-	41.1	109.1	1.3	2.4	-	4. Clerks
5. พนักงานบริการและพนักงานในร้านค้าและตลาด	522.5	2.6	32.8	140.4	178.6	167.9	0.2	5. Service workers and shop and market sales workers
6. ผู้ปฏิบัติงานที่มีฝีมือในด้านการเกษตรและการประมง	1,010.1	2.4	8.2	105.2	622.7	271.1	0.4	6. Skilled agricultural and fishery workers
7. ผู้ปฏิบัติงานด้านความงามการทอผ้าไหม และธุรกิจการค้าที่เกี่ยวข้อง	793.8	0.5	30.9	652.5	75.4	34.3	0.3	7. Craft and related trades workers
8. ผู้ปฏิบัติงานโรงงานและเครื่องจักร และผู้ปฏิบัติงานด้านการประกอบ	884.5	0.2	36.0	684.2	155.5	8.6	-	8. Plant and machine operators and assemblers
9. อาชีพพื้นฐานต่างๆ ในด้านการขายและการให้บริการ	648.6	0.5	57.5	485.6	79.5	24.5	1.0	9. Elementary occupations
10. คนงานซึ่งมิได้จำแนกไว้ในหมวดอื่น	11.4	-	1.6	9.1	0.7	-	-	10. Workers not classifiable by occupation
หญิง	4,249.8	67.3	346.0	2,102.1	884.0	846.4	4.0	TOTAL
1. ผู้บัญญัติกฎหมาย ข้าราชการระดับอาวุโสและผู้จัดการ	193.4	63.3	8.6	17.5	103.0	1.0	0.1	1. Legislators, senior officials and managers
2. ผู้ประกอบวิชาชีพด้านต่างๆ	210.9	-	148.6	58.3	2.1	2.1	-	2. Professionals
3. ผู้ประกอบวิชาชีพด้านเทคนิคสาขาต่างๆ และอาชีพที่เกี่ยวข้อง	293.4	-	52.5	223.1	11.0	6.7	0.1	3. Technicians and associate professionals
4. เสิมียน	295.7	-	79.5	201.4	2.5	12.2	0.2	4. Clerks
5. พนักงานบริการและพนักงานในร้านค้าและตลาด	884.5	2.0	23.7	202.2	368.9	286.5	1.2	5. Service workers and shop and market sales workers
6. ผู้ปฏิบัติงานที่มีฝีมือในด้านการเกษตรและการประมง	767.9	2.0	3.8	74.5	246.7	441.0	-	6. Skilled agricultural and fishery workers
7. ผู้ปฏิบัติงานด้านความงามการทอผ้าไหม และธุรกิจการค้าที่เกี่ยวข้อง	383.4	-	0.8	262.8	68.3	50.5	1.1	7. Craft and related trades workers
8. ผู้ปฏิบัติงานโรงงานและเครื่องจักร และผู้ปฏิบัติงานด้านการประกอบ	541.8	-	3.5	524.4	8.6	5.3	-	8. Plant and machine operators and assemblers
9. อาชีพพื้นฐานต่างๆ ในด้านการขายและการให้บริการ	668.0	0.1	23.3	530.6	72.4	40.3	1.3	9. Elementary occupations
10. คนงานซึ่งมิได้จำแนกไว้ในหมวดอื่น	10.7	-	1.9	7.5	0.5	0.8	-	10. Workers not classifiable by occupation

ตารางที่ 7 จำนวนผู้มีงานทำ จำแนกตามสถานภาพทำงาน อุตสาหกรรม และเพศ ภาคกลาง
TABLE 7 EMPLOYED PERSONS BY WORK STATUS, INDUSTRY AND SEX , CENTRAL REGION

อุตสาหกรรม	สถานภาพการทำงาน Work Status								INDUSTRY
	รวม	นายจ้าง	ลูกจ้างรัฐบาล	ลูกจ้างเอกชน	ทำงานส่วนตัว	ช่วยธุรกิจครอบครัว	การรวมกลุ่ม		
	Total	Employer	Government Employee	Private Employee	Own Account Worker	Unpaid Family Worker	Members of Producers' Cooperatives		
ยอดรวม	9,073.7	251.8	733.3	4,543.1	2,178.1	1,361.2	6.3	TOTAL	
1. เกษตรกรรม การล่าสัตว์ และการป่าไม้	2,103.8	59.8	32.4	523.7	816.3	671.3	0.3	1. Agriculture, hunting and forestry	
2. การประมง	140.6	4.8	-	31.9	61.3	42.6	0.0	2. Fishing	
3. การทำเหมืองแร่ และเหมืองหิน	14.6	0.1	-	13.0	1.0	0.5	-	3. Mining and quarrying	
4. การผลิต	2,557.3	38.2	8.3	2,292.4	136.1	79.7	2.6	4. Manufacturing	
5. การไฟฟ้า ก๊าซ และการประปา	48.9	-	47.5	1.4	-	-	-	5. Electricity, gas and water supply	
5. การก่อสร้าง	525.9	45.1	13.7	435.4	16.2	15.5	-	6. Construction	
7. การขายส่ง การขายปลีก การซ่อมแซมยานยนต์ รถจักรยานยนต์ ของใช้ส่วนบุคคล และของใช้ในครัวเรือน	1,465.2	58.4	0.8	510.5	553.4	339.9	2.3	7. Wholesale and retail trade, repair of motor vehicles motorcycles and personal and household goods	
8. โรงแรม และภัตตาคาร	660.3	18.9	-	172.4	300.0	169.0	0.1	8. Hotel and restaurants	
9. การขนส่ง สถานที่เก็บสินค้า และการคมนาคม	329.3	9.2	33.0	123.9	153.8	9.4	-	9. Transport, storage and communication	
10. การเป็นสื่อกลางทางการเงิน	78.5	0.3	15.3	61.7	1.2	0.0	-	10. Financial intermediation	
11. กิจกรรมด้านอสังหาริมทรัพย์ การให้เช่า และกิจกรรมทางธุรกิจ	198.9	6.7	17.9	131.1	33.4	9.7	0.2	11. Real estate, renting and business activities	
12. การบริหารราชการ และการป้องกันประเทศ รวมทั้งการประกันสังคมภาคบังคับ	247.3	-	247.3	-	-	-	-	12. Public administration and defence compulsory social security	
13. การศึกษา	239.0	0.8	197.4	39.8	0.2	0.8	-	13. Education	
14. งานด้านสุขภาพ และงานสังคมสงเคราะห์	146.1	1.4	92.1	39.7	11.7	1.0	0.3	14. Health and social work	
15. กิจกรรมด้านบริการชุมชน สังคม และการบริการส่วนบุคคลอื่น ๆ	241.9	8.2	26.9	92.6	92.5	21.2	0.5	15. Other community, social and personal service activity	
16. ลูกจ้างในครัวเรือนส่วนบุคคล	49.6	-	-	49.6	-	-	-	16. Private households with employed persons	
17. องค์การระหว่างประเทศและองค์การต่างประเทศ อื่นๆ และสมาชิก	0.4	-	-	0.4	-	-	-	17. Extra-territorial organizations and bodies	
18. ไม่ทราบ	26.3	-	0.7	23.6	1.2	0.8	-	18. Unknown	

ตารางที่ 7 จำนวนผู้จ้างทำ งานตามสถานภาพทำงาน อุตสาหกรรม และเพศ ภาคกลาง
TABLE 7 EMPLOYED PERSONS BY WORK STATUS, INDUSTRY AND SEX, CENTRAL REGION

ไตรมาสที่ 1/2549 : Quarter 1/2006

หน่วยเป็นพัน : In Thousands

อุตสาหกรรม Industry	รวม Total	สถานภาพการทำงาน Work Status						การรวมกลุ่ม Members of Producers' Cooperatives	INDUSTRY
		นายจ้าง Employer	ลูกจ้างรัฐบาล Government Employee	ลูกจ้างเอกชน Private Employee		ช่วยธุรกิจ ครอบครัว Unpaid Family Worker	การรวมกลุ่ม Members of Producers' Cooperatives		
				Own Account Worker	Worker				
ชาย	4,823.9	184.5	387.3	2,441.0	1,294.1	514.8	2.3	MALE	
1. เกษตรกรรม การล่าสัตว์ และการป่าไม้	1,184.9	39.3	24.8	291.7	575.8	253.1	0.3	1. Agriculture, hunting and forestry	
2. การประมง	102.8	3.2	-	26.6	54.4	18.5	0.0	2. Fishing	
3. การทำเหมืองแร่ และเหมืองหิน	11.7	-	-	10.7	0.6	0.3	-	3. Mining and quarrying	
4. การผลิต	1,238.4	31.5	5.8	1,116.4	58.4	25.4	0.9	4. Manufacturing	
5. การไฟฟ้า ก๊าซ และการประปา	42.2	-	41.2	1.1	-	-	-	5. Electricity, gas and water supply	
6. การก่อสร้าง	429.0	42.3	9.4	354.5	16.0	6.7	-	6. Construction	
7. การขายส่ง การขายปลีก การซ่อมแซมยานยนต์ รถจักรยานยนต์ ของใช้ส่วนบุคคล และของใช้ในครัวเรือน	756.9	43.3	0.4	297.6	281.0	134.2	0.4	7. Wholesale and retail trade, repair of motor vehicles motorcycles and personal and household goods	
8. โรงแรม และภัตตาคาร	238.0	7.2	-	60.8	110.1	60.0	-	8. Hotel and restaurants	
9. การขนส่ง สถานที่เก็บสินค้า และการคมนาคม	277.1	7.3	18.6	100.5	145.0	5.8	-	9. Transport, storage and communication	
10. การเป็นสื่อกลางทางการเงิน	39.1	0.2	8.2	30.1	0.6	0.0	-	10. Financial intermediation	
11. กิจกรรมด้านสังคม วัฒนธรรม กีฬา การให้คำปรึกษา และการบริหารธุรกิจ	113.8	4.9	9.8	75.5	19.8	3.6	0.2	11. Real estate, renting and business activities	
12. การบริหารราชการ และการป้องกันประเทศ รวมทั้งการประกันสังคมภาคบังคับ	151.7	-	151.7	-	-	-	-	12. Public administration and defence, compulsory social security	
13. การศึกษา	88.0	0.1	77.7	9.5	0.0	0.6	-	13. Education	
14. งานด้านสุขภาพ และงานสังคมสงเคราะห์	34.2	0.7	24.2	6.3	2.9	0.1	-	14. Health and social work	
15. กิจกรรมด้านบริการชุมชน สังคม และการบริการส่วนบุคคลอื่น ๆ	94.4	4.6	15.4	38.7	28.8	6.4	0.5	15. Other community, social and personal service activity	
16. ลูกจ้างในครัวเรือนส่วนบุคคล	7.4	-	-	7.4	-	-	-	16. Private households with employed persons	
17. องค์การระหว่างประเทศและองค์การต่างประเทศ อื่นๆ และสมาชิก	-	-	-	-	-	-	-	17. Extra-territorial organizations and bodies	
18. ไม่ทราบ	14.4	-	-	13.7	0.7	-	-	18. Unknown	
หญิง	4,249.8	67.3	346.0	2,102.1	884.0	846.4	4.0	FEMALE	
1. เกษตรกรรม การล่าสัตว์ และการป่าไม้	918.9	20.4	7.7	232.0	240.5	418.3	-	1. Agriculture, hunting and forestry	
2. การประมง	37.8	1.6	-	5.3	6.9	24.0	-	2. Fishing	
3. การทำเหมืองแร่ และเหมืองหิน	2.9	0.1	-	2.3	0.4	0.2	-	3. Mining and quarrying	
4. การผลิต	1,318.9	6.8	2.5	1,176.0	77.6	54.3	1.7	4. Manufacturing	
5. การไฟฟ้า ก๊าซ และการประปา	6.7	-	6.4	0.3	-	-	-	5. Electricity, gas and water supply	
6. การก่อสร้าง	97.0	2.8	4.2	81.0	0.2	8.8	-	6. Construction	
7. การขายส่ง การขายปลีก การซ่อมแซมยานยนต์ รถจักรยานยนต์ ของใช้ส่วนบุคคล และของใช้ในครัวเรือน	708.3	15.1	0.3	212.9	272.4	205.7	1.9	7. Wholesale and retail trade, repair of motor vehicles motorcycles and personal and household goods	
8. โรงแรม และภัตตาคาร	422.3	11.7	-	111.6	189.9	109.0	0.1	8. Hotel and restaurants	
9. การขนส่ง สถานที่เก็บสินค้า และการคมนาคม	52.2	1.9	14.4	23.5	8.8	3.6	-	9. Transport, storage and communication	
10. การเป็นสื่อกลางทางการเงิน	39.4	0.1	7.1	31.6	0.6	-	-	10. Financial intermediation	
11. กิจกรรมด้านสังคม วัฒนธรรม กีฬา การให้คำปรึกษา และการบริหารธุรกิจ	85.1	1.9	8.0	55.6	13.6	6.1	-	11. Real estate, renting and business activities	
12. การบริหารราชการ และการป้องกันประเทศ รวมทั้งการประกันสังคมภาคบังคับ	95.6	-	95.6	-	-	-	-	12. Public administration and defence, compulsory social security	
13. การศึกษา	151.0	0.7	119.7	30.3	0.2	0.2	-	13. Education	
14. งานด้านสุขภาพ และงานสังคมสงเคราะห์	111.9	0.6	67.9	33.4	8.8	0.8	0.3	14. Health and social work	
15. กิจกรรมด้านบริการชุมชน สังคม และการบริการส่วนบุคคลอื่น ๆ	147.5	3.7	11.4	54.0	63.7	14.8	0.0	15. Other community, social and personal service activity	
16. ลูกจ้างในครัวเรือนส่วนบุคคล	42.2	-	-	42.2	-	-	-	16. Private households with employed persons	
17. องค์การระหว่างประเทศและองค์การต่างประเทศ อื่นๆ และสมาชิก	0.4	-	-	0.4	-	-	-	17. Extra-territorial organizations and bodies	
18. ไม่ทราบ	12.0	-	0.7	9.9	0.5	0.8	-	18. Unknown	

ตารางที่ 8 จำนวนผู้ปฏิบัติงานทำ จำแนกตามอาชีพ จำนวนชั่วโมงทำงานต่อสัปดาห์ การมีเวลาเหลือพอและต้องการทำงานเพิ่มขึ้น และเพศ ภาคกลาง
TABLE 8 EMPLOYED PERSONS BY OCCUPATION, HOURS WORKED PER WEEK, AVAILABILITY FOR ADDITIONAL WORK AND SEX, CENTRAL REGION

ไตรมาสที่ 1/2549 : Quarter 1/2006

หน่วยเป็นพัน : In Thousands

จำนวนชั่วโมงทำงาน เพศ และ การมีเวลาเหลือพอ และต้องการทำงานเพิ่มขึ้น	อาชีพ Occupation										รวม บัญชีกฎหมาย และผู้จัดการ Total	อาชีพ พนักงาน บริการ Service Workers	ด้านเกษตร และประมง Agricultural & Fishery & related trades	ด้านความ งาม Craft Plant & Machine operators	อาชีพอื่น Elementary occupations	คนงานซึ่งมี ได้จำแนกไว้ ในหมวดอื่น Not classifiable	HOURS WORKED, SEX AND AVAILABILITY FOR ADDITIONAL WORK
	รวม บัญชีกฎหมาย และผู้จัดการ Legislators & Managers	วิชาชีพ ด้านต่างๆ Professional	วิชาชีพ ด้านเทคนิค Technicians	เสมียน Clerks	พนักงาน บริการ Service Workers	ด้านเกษตร และประมง Agricultural & Fishery & related trades	ด้านความ งาม Craft Plant & Machine operators	อาชีพอื่น Elementary occupations	คนงานซึ่งมี ได้จำแนกไว้ ในหมวดอื่น Not classifiable								
ยอดรวม	9,073.7	605.4	354.3	537.1	449.5	1,407.0	1,778.0	1,177.3	1,426.3	1,316.6	22.2	TOTAL					
มี	124.2	5.7	0.9	4.1	4.9	17.5	25.2	15.6	7.7	42.6	-	Available					
ไม่มี	8,949.5	599.7	353.4	533.0	444.6	1,389.6	1,752.9	1,161.7	1,418.6	1,274.0	22.2	Not available					
มีงานประจำแต่ไม่ได้ทำงาน	104.9	4.9	3.0	2.0	1.8	5.6	36.9	16.2	12.4	22.2	-	With job not work					
มี	6.5	0.7	-	-	-	0.1	2.2	2.0	0.2	1.3	-	Available					
ไม่มี	98.5	4.2	3.0	2.0	1.8	5.5	34.6	14.2	12.2	20.9	-	Not available					
1-9 ชั่วโมง	31.5	1.5	0.4	1.9	1.3	3.7	7.1	5.2	5.7	4.7	-	1-9 hours					
มี	3.6	-	-	-	-	1.0	0.2	1.3	-	1.1	-	Available					
ไม่มี	27.9	1.5	0.4	1.9	1.3	2.8	6.9	3.9	5.7	3.6	-	Not available					
10-19 ชั่วโมง	208.9	9.9	5.2	8.7	3.8	20.4	73.5	19.3	27.5	40.7	-	10-19 hours					
มี	11.0	0.8	-	0.8	-	0.4	3.0	1.0	0.9	4.1	-	Available					
ไม่มี	198.0	9.1	5.2	8.0	3.8	19.9	70.5	18.3	26.6	36.6	-	Not available					
20-29 ชั่วโมง	529.5	20.4	21.1	28.7	16.1	60.0	183.0	58.5	55.3	85.7	0.9	20-29 hours					
มี	28.0	1.7	0.0	0.3	0.4	1.0	8.5	2.7	0.7	12.7	-	Available					
ไม่มี	501.5	18.6	21.1	28.5	15.7	58.9	174.5	55.8	54.6	73.0	0.9	Not available					
30-34 ชั่วโมง	387.5	22.9	5.7	14.7	15.5	37.2	125.0	45.2	52.9	67.2	1.3	30-34 hours					
มี	10.5	0.0	-	0.3	0.4	1.2	1.4	1.2	0.1	6.0	-	Available					
ไม่มี	377.0	22.8	5.7	14.4	15.2	35.9	123.6	44.1	52.8	61.2	1.3	Not available					
35-39 ชั่วโมง	781.6	43.3	110.4	54.3	51.0	91.4	253.8	51.3	35.5	88.7	1.9	35-39 hours					
มี	14.7	0.4	-	0.3	0.2	2.3	3.9	1.5	0.5	5.7	-	Available					
ไม่มี	766.9	42.9	110.4	54.0	50.8	89.1	249.9	49.9	35.0	83.0	1.9	Not available					
40-49 ชั่วโมง	3,763.5	183.9	185.1	314.1	284.9	404.0	522.7	593.5	733.6	525.5	16.1	40-49 hours					
มี	29.4	0.6	0.9	2.1	3.7	5.3	3.1	3.2	3.0	7.5	-	Available					
ไม่มี	3,734.1	183.3	184.3	312.0	281.2	398.7	519.6	590.3	730.7	518.1	16.1	Not available					
50 ชั่วโมงขึ้นไป	3,266.2	318.8	23.4	112.6	75.2	784.7	576.1	388.0	503.4	482.0	2.0	50 hours and over					
มี	20.6	1.5	0.0	0.4	0.3	6.0	2.8	2.7	2.4	4.4	-	Available					
ไม่มี	3,245.7	317.3	23.4	112.3	74.9	778.7	573.2	385.2	501.0	477.6	2.0	Not available					

ตารางที่ 8 จำนวนผู้จ้างงาน จำแนกตามอาชีพ จำนวนชั่วโมงทำงานต่อสัปดาห์ การมีงานเหลือพอและต้องการทำงานเพิ่มขึ้น และเพศ ภาคกลาง
 TABLE 8 EMPLOYED PERSONS BY OCCUPATION, HOURS WORKED PER WEEK, AVAILABILITY FOR ADDITIONAL WORK AND SEX, CENTRAL REGION

ไตรมาสที่ 1/2549 : Quarter 1/2006

หน่วยเป็นพัน : In Thousands

จำนวนชั่วโมงทำงาน เพศ และ การมีงานเหลือพอ และต้องการทำงานเพิ่มขึ้น	รวม Legislators & Managers	ผู้บริหาร และ ผู้จัดการ Legislators & Managers	วิชาชีพ ด้านต่างๆ Professional	วิชาชีพ ด้านเทคนิค Technicians	เสมียน Clerks	อาชีพ Occupation			ผู้ปฏิบัติงาน โรงงานเครื่องจักร Plant & Machine operators	อาชีพพื้นฐาน Elementary occupations	คนงานซึ่งมี ได้งานทำ ในหมวดอื่น Not classifiable	HOURS WORKED, SEX AND AVAILABILITY FOR ADDITIONAL WORK
						พนักงาน บริการ Service Workers	ด้านการเกษตร และประมง Agricultural & Fishery	ด้านความ สามารถทางมือ Craft & related trades				
ชาย	4,823.9	412.0	143.3	243.7	153.9	522.5	1,010.1	793.8	884.5	648.6	11.4	TOTAL(MALE)
มี	62.8	3.9	0.3	2.4	-	6.0	12.8	10.4	7.0	20.0	-	Available
ไม่มี	4,761.1	408.1	143.0	241.3	153.9	516.5	997.3	783.5	877.5	628.6	11.4	Not available
มีงานประจำแต่ไม่ได้ทำงาน	51.0	2.3	0.4	1.0	-	0.8	19.6	7.2	7.2	12.5	-	With job not work
มี	2.4	-	-	-	-	-	0.5	1.1	0.2	0.6	-	Available
ไม่มี	48.6	2.3	0.4	1.0	-	0.8	19.1	6.1	7.0	11.9	-	Not available
1-9 ชั่วโมง	16.0	0.7	0.2	0.5	0.7	2.6	3.5	3.5	2.6	1.7	-	1-9 hours
มี	2.1	-	-	-	-	0.6	-	1.3	-	0.1	-	Available
ไม่มี	13.9	0.7	0.2	0.5	0.7	2.0	3.5	2.1	2.6	1.5	-	Not available
10-19 ชั่วโมง	108.1	6.9	2.5	3.7	1.5	6.5	38.8	14.5	15.6	18.3	-	10-19 hours
มี	7.0	0.8	-	0.5	1.7	0.1	1.7	1.0	0.9	2.0	-	Available
ไม่มี	101.1	6.2	2.5	3.2	1.5	6.4	37.0	13.4	14.6	16.3	-	Not available
20-29 ชั่วโมง	278.5	15.3	9.1	10.5	5.6	25.0	96.7	34.1	37.9	43.6	0.7	20-29 hours
มี	17.5	1.5	0.0	0.3	-	0.6	4.5	1.4	0.7	8.5	-	Available
ไม่มี	261.0	13.9	9.1	10.3	5.6	24.4	92.2	32.8	37.1	35.1	0.7	Not available
30-34 ชั่วโมง	211.9	14.8	2.7	8.2	10.0	12.2	66.6	30.9	33.5	31.9	1.3	30-34 hours
มี	5.6	-	-	0.3	-	0.3	1.1	0.7	0.1	3.1	-	Available
ไม่มี	206.3	14.8	2.7	7.8	10.0	11.9	65.4	30.2	33.5	28.8	1.3	Not available
35-39 ชั่วโมง	389.8	30.3	44.2	25.2	14.4	36.9	137.2	27.6	29.4	44.1	0.7	35-39 hours
มี	6.2	0.4	-	0.1	-	2.4	2.4	0.9	0.5	1.6	-	Available
ไม่มี	383.7	29.9	44.2	25.1	14.4	36.5	134.8	26.7	28.9	42.5	0.7	Not available
40-49 ชั่วโมง	1,972.4	129.0	73.8	136.6	93.3	156.6	294.2	412.9	423.5	245.0	7.6	40-49 hours
มี	13.5	-	0.3	1.1	-	2.9	1.2	2.7	2.6	2.8	-	Available
ไม่มี	1,958.9	129.0	73.5	135.6	93.3	153.7	293.1	410.2	420.9	242.1	7.6	Not available
50 ชั่วโมงขึ้นไป	1,796.3	212.7	10.6	58.1	28.4	281.9	353.6	263.2	335.0	251.7	1.1	50 hours and over
มี	8.5	1.3	-	0.2	-	1.1	1.4	1.2	2.0	1.3	-	Available
ไม่มี	1,787.7	211.4	10.6	57.9	28.4	280.8	352.2	262.0	333.0	250.4	1.1	Not available
หญิง	4,249.8	193.4	210.9	293.4	295.7	884.5	767.9	383.4	541.8	668.0	10.7	TOTAL(FEMALE)
มี	61.4	1.8	0.6	1.7	4.9	11.5	12.4	5.2	0.8	22.6	-	Available
ไม่มี	4,188.4	191.6	210.4	291.6	290.8	873.1	755.6	378.2	541.1	645.4	10.7	Not available
มีงานประจำแต่ไม่ได้ทำงาน	54.0	2.6	2.6	1.0	1.8	4.8	17.3	9.0	5.3	9.7	-	With job not work
มี	4.1	0.7	-	0.1	-	0.1	1.7	0.9	0.7	0.7	-	Available
ไม่มี	49.9	1.9	2.6	1.0	1.8	4.7	15.5	8.1	5.3	9.0	-	Not available
1-9 ชั่วโมง	15.5	0.8	0.1	1.4	0.6	1.1	3.6	1.7	3.1	3.0	-	1-9 hours
มี	1.5	-	-	-	-	0.4	0.2	-	-	0.9	-	Available
ไม่มี	14.0	0.8	0.1	1.4	0.6	0.8	3.5	1.7	3.1	2.1	-	Not available
10-19 ชั่วโมง	100.8	3.0	2.7	5.0	2.4	13.9	34.7	4.8	12.0	22.3	-	10-19 hours
มี	4.0	-	-	0.3	-	0.3	1.3	-	2.1	2.1	-	Available
ไม่มี	96.8	3.0	2.7	4.7	2.4	13.6	33.5	4.8	12.0	20.3	-	Not available
20-29 ชั่วโมง	251.1	5.0	12.0	18.2	10.6	34.9	86.3	24.4	17.5	42.1	0.2	20-29 hours
มี	10.6	0.3	-	-	0.4	0.5	4.0	1.3	-	4.2	-	Available
ไม่มี	240.5	4.7	12.0	18.2	10.1	34.5	82.3	23.1	17.5	37.9	0.2	Not available
30-34 ชั่วโมง	175.6	8.1	3.1	6.5	5.5	24.9	58.5	14.4	19.3	35.3	-	30-34 hours
มี	4.9	0.0	-	-	0.3	0.9	0.3	0.5	2.8	2.8	-	Available
ไม่มี	170.7	8.1	3.1	6.5	5.2	24.1	58.1	13.9	19.3	32.5	-	Not available
35-39 ชั่วโมง	391.8	13.0	66.3	29.1	36.6	54.5	116.6	23.7	6.1	44.6	1.1	35-39 hours
มี	8.5	0.1	-	0.2	0.2	2.0	1.5	0.5	4.1	4.1	-	Available
ไม่มี	383.2	13.0	66.3	28.9	36.4	52.6	115.1	23.2	6.1	40.5	1.1	Not available
40-49 ชั่วโมง	1,791.1	54.9	111.4	177.5	191.5	247.5	228.5	180.7	310.2	280.6	8.6	40-49 hours
มี	15.9	0.6	0.5	1.1	3.7	2.5	2.0	0.5	0.4	4.7	-	Available
ไม่มี	1,775.2	54.2	110.8	176.4	187.9	245.0	226.5	180.1	309.8	275.9	8.6	Not available
50 ชั่วโมงขึ้นไป	1,470.0	106.1	12.9	54.6	46.8	502.8	222.5	124.7	168.4	230.4	0.9	50 hours and over
มี	12.0	0.1	0.0	0.2	0.3	4.9	1.5	1.5	0.4	3.1	-	Available
ไม่มี	1,458.0	105.9	12.8	54.4	46.5	497.9	221.0	123.2	168.1	227.3	0.9	Not available

ตารางที่ 9 จำนวนผู้มีงานทำ จำแนกตามอุตสาหกรรม จำนวนชั่วโมงทำงานต่อสัปดาห์ การมีเวลาเหลือพอและต้องการทำงานเพิ่มขึ้น และเพศ ภาคกลาง
TABLE 9 EMPLOYED PERSONS BY INDUSTRY, HOURS WORKED PER WEEK, AVAILABILITY FOR ADDITIONAL WORK AND SEX, CENTRAL REGION

ไตรมาสที่ 1/2549 : Quarter 1/2006

หน่วยเป็นพัน : in Thousands

จำนวนชั่วโมงทำงาน เพศ และ การมีเวลาเหลือพอ และต้องการทำงานเพิ่มขึ้น	อุตสาหกรรม Industry											รวม Total	การขนส่ง Transport & Communi- cation	โรงแรม และภัตตาคาร Hotels & Restaurants	การขนส่ง HOURS WORKED, SEX AND AVAILABILITY FOR ADDITIONAL WORK
	เกษตรกรรม Agriculture	ประมง Fishing	เหมืองแร่ เหมืองหิน Mining & Quarrying	การผลิต Manufacturing	ไฟฟ้า ก๊าซ และประปา Electricity, Gas & Water supply	ก่อสร้าง Construction	การขายส่ง Wholesale & Retail trade	การค้าปลีก & Restaurants	การขนส่ง Transport	การขนส่ง & Communi- cation	การขนส่ง & Communi- cation				
ยอดรวม	9,073.7	2,103.8	140.6	14.6	2,557.3	48.9	525.9	1,465.2	660.3	329.3	TOTAL				
มี	124.2	49.5	3.6	-	18.7	-	8.3	17.1	9.6	1.5	Available				
ไม่มี	8,949.5	2,054.3	137.0	14.6	2,538.6	48.9	517.6	1,448.1	650.7	327.7	Not available				
มีงานประจำแต่ไม่ได้ทำงาน	104.9	46.1	1.4	-	23.8	-	10.1	8.3	4.3	3.4	With job not work				
มี	6.5	3.1	0.1	-	1.2	-	0.5	1.5	0.0	-	Available				
ไม่มี	98.5	43.0	1.2	-	22.6	-	9.6	6.8	4.3	3.4	Not available				
1-9 ชั่วโมง	31.5	10.1	0.1	-	9.9	-	3.1	2.4	3.0	0.6	1-9 hours				
มี	3.6	1.1	-	-	-	-	0.7	0.4	1.0	-	Available				
ไม่มี	27.9	9.0	0.1	-	9.9	-	2.4	2.0	2.0	0.6	Not available				
10-19 ชั่วโมง	208.9	86.2	9.4	0.4	44.5	0.1	13.4	16.8	11.1	4.6	10-19 hours				
มี	11.0	5.9	0.5	-	-	-	0.8	0.7	0.3	-	Available				
ไม่มี	198.0	80.4	8.9	0.4	44.5	0.1	12.6	16.0	10.9	4.6	Not available				
20-29 ชั่วโมง	529.5	201.5	18.2	0.1	98.8	2.1	31.8	57.0	26.5	12.9	20-29 hours				
มี	28.0	14.8	2.8	-	2.9	-	1.2	1.7	0.5	0.3	Available				
ไม่มี	501.5	186.7	15.4	0.1	95.9	2.1	30.6	55.2	26.0	12.6	Not available				
30-34 ชั่วโมง	387.5	146.9	9.6	0.8	101.6	0.2	32.6	36.3	22.9	11.1	30-34 hours				
มี	10.5	6.0	-	-	0.8	-	0.6	0.2	2.2	0.1	Available				
ไม่มี	377.0	140.9	9.6	0.8	100.8	0.2	32.0	36.2	20.8	11.0	Not available				
35-39 ชั่วโมง	781.6	278.1	18.8	0.5	57.9	21.1	14.8	64.2	46.0	17.2	35-39 hours				
มี	14.7	8.0	-	-	1.0	-	1.1	1.9	0.2	-	Available				
ไม่มี	766.9	270.1	18.8	0.5	57.0	21.1	13.7	62.3	45.8	17.2	Not available				
40-49 ชั่วโมง	3,763.5	629.3	33.6	7.8	1,467.1	22.8	241.9	508.1	204.5	111.7	40-49 hours				
มี	29.4	6.6	0.2	-	8.3	-	3.0	3.4	3.5	-	Available				
ไม่มี	3,734.1	622.7	33.5	7.8	1,458.8	22.8	238.9	504.7	200.9	111.7	Not available				
50 ชั่วโมงขึ้นไป	3,266.2	705.6	49.5	5.0	753.7	2.5	178.2	772.1	342.1	167.8	50 hours and ove				
มี	20.6	4.0	-	-	4.5	-	0.5	7.2	2.0	1.2	Available				
ไม่มี	3,245.7	701.6	49.5	5.0	749.1	2.5	177.8	764.8	340.1	166.7	Not available				

ตารางที่ 9 จำนวนผู้มีงานทำ จำนวนชั่วโมงทำงานต่อสัปดาห์ การมีเวลาเหลือพอและต้องการทำงานเพิ่มขึ้น และเพศ ภาคกลาง (ต่อ)
 TABLE 9 EMPLOYED PERSONS BY INDUSTRY, HOURS WORKED PER WEEK, AVAILABILITY FOR ADDITIONAL WORK AND SEX, CENTRAL REGION (Contd.)

ไตรมาสที่ 1/2549 : Quarter 1/2006

หน่วยเป็นพัน : In Thousands

จำนวนชั่วโมงทำงาน เพศ และ การมีเวลาเหลือพอ และต้องการทำงานเพิ่มขึ้น	อุตสาหกรรม (ต่อ) Industry (Contd.)											HOURS WORKED, SEX AND AVAILABILITY FOR ADDITIONAL WORK
	สื่อกลาง ทางการเงิน Financial intermediation	อสังหาริมทรัพย์ และการให้เช่า Real estate & Renting	บริหารราชการ และป้องกันประเทศ Public adminis- tration & Defence	การศึกษา Education	ด้านสุขภาพและ สังคมสงเคราะห์ Health & Social work	บริการ ชุมชน สังคม & Social community & Social	ลูกจ้างในครัว- เรือนส่วนบุคคล Private households with employed persons	องค์กร ระหว่างประเทศ Extra-territorial organizations	ไม่ทราบ	Unknown	TOTAL	
ยอดรวม	78.5	198.9	247.3	239.0	146.1	241.9	49.6	0.4	26.3	26.3	26.3	Available
มี	0.1	1.6	3.3	1.8	1.4	6.1	1.8	-	-	-	-	Available
ไม่มี	78.4	197.3	244.1	237.2	144.7	235.8	47.8	0.4	26.3	26.3	26.3	Not available
มีงานประจำแต่ไม่ได้ทำงาน	0.8	2.2	0.4	1.1	-	2.8	0.5	-	-	-	-	With job not work
มี	-	-	-	-	-	-	-	-	-	-	-	Available
ไม่มี	0.8	2.2	0.4	1.1	-	2.8	0.5	-	-	-	-	Not available
1-9 ชั่วโมง	-	1.1	0.1	0.4	-	0.6	0.1	-	-	-	-	1-9 hours
มี	-	-	-	-	-	0.5	-	-	-	-	-	Available
ไม่มี	-	1.1	0.1	0.4	-	0.1	0.1	-	-	-	-	Not available
10-19 ชั่วโมง	0.7	5.3	4.3	3.3	1.1	5.4	2.2	-	-	-	-	10-19 hours
มี	-	0.2	0.4	0.1	0.0	1.3	0.8	-	-	-	-	Available
ไม่มี	0.7	5.1	3.9	3.3	1.1	4.1	1.4	-	-	-	-	Not available
20-29 ชั่วโมง	3.5	9.1	18.5	25.6	4.7	17.0	1.8	-	0.6	0.6	0.6	20-29 hours
มี	-	0.6	0.5	-	0.4	2.3	0.1	-	-	-	-	Available
ไม่มี	3.5	8.4	18.1	25.6	4.3	14.7	1.7	-	0.6	0.6	0.6	Not available
30-34 ชั่วโมง	3.2	6.1	2.0	4.8	2.0	4.9	1.3	-	1.2	1.2	1.2	30-34 hours
มี	-	0.3	0.4	-	0.1	-	-	-	-	-	-	Available
ไม่มี	3.2	5.7	1.6	4.8	1.9	4.9	1.3	-	1.2	1.2	1.2	Not available
35-39 ชั่วโมง	7.0	13.3	107.5	81.8	27.5	22.3	2.7	0.0	1.0	1.0	1.0	35-39 hours
มี	0.1	-	0.5	-	0.6	0.9	0.4	-	-	-	-	Available
ไม่มี	6.9	13.3	107.0	81.8	26.9	21.3	2.3	0.0	1.0	1.0	1.0	Not available
40-49 ชั่วโมง	59.2	90.6	93.7	108.4	72.6	75.6	15.7	-	21.3	21.3	21.3	40-49 hours
มี	-	0.3	1.0	1.7	0.2	0.8	0.4	-	-	-	-	Available
ไม่มี	59.2	90.3	92.7	106.7	72.3	74.7	15.3	-	21.3	21.3	21.3	Not available
50 ชั่วโมงขึ้นไป	4.3	71.3	20.8	13.6	38.3	113.5	25.3	0.4	2.4	2.4	2.4	50 hours and ove
มี	-	0.1	0.6	0.0	0.0	0.3	0.1	-	-	-	-	Available
ไม่มี	4.3	71.2	20.2	13.6	38.3	113.2	25.2	0.4	2.4	2.4	2.4	Not available

ตารางที่ 9 จำนวนผู้มีงานทำ จำนวนชั่วโมงทำงานต่อสัปดาห์ การมีเวลาเหลือพอและต้องการทำงานเพิ่มขึ้น และเพศ ภาคกลาง
 TABLE 9 EMPLOYED PERSONS BY INDUSTRY, HOURS WORKED PER WEEK, AVAILABILITY FOR ADDITIONAL WORK AND SEX, CENTRAL REGION

ไตรมาสที่ 1/25-49 : Quarter 1/2006

หน่วยเป็นพัน : In Thousands

จำนวนชั่วโมงทำงาน เพศ และ การมีเวลาเหลือพอ และต้องการทำงานเพิ่มขึ้น	อุตสาหกรรม Industry										รวม Total	HOURS WORKED, SEX AND AVAILABILITY FOR ADDITIONAL WORK
	เกษตรกรรม Agriculture	การประมง Fishing	เหมืองแร่ เหมืองหิน & Quarrying	การผลิต Manufacturing	ไฟฟ้า ก๊าซ และประปา Electricity, Gas & Water supply	การก่อสร้าง Construction	การขายปลีก Wholesale & Retail trade	โรงแรม และภัตตาคาร Hotels & Restaurants	การขนส่ง Transport & Communi- cation			
ชาย	1,184.9	102.8	11.7	1,238.4	42.2	429.0	756.9	238.0	277.1		4,823.9	277.1
มี	23.6	2.9	-	8.0	-	7.6	7.7	3.4	1.5		61.4	Available
ไม่มี	1,161.3	99.9	11.7	1,230.4	42.2	421.4	749.1	234.6	275.6		4,188.4	Not available
มีงานประจำแต่ไม่ได้ทำงาน	24.3	1.3	-	5.9	-	9.2	4.2	0.8	3.4		54.0	With job not work
มี	0.6	0.1	-	0.2	-	0.4	1.2	-	-		2.1	Available
ไม่มี	23.7	1.2	-	5.7	-	8.9	3.0	0.8	3.4		48.6	Not available
1-9 ชั่วโมง	4.7	-	-	3.6	-	2.8	1.1	2.2	0.4		16.0	1-9 hours
มี	0.1	-	-	-	-	0.7	0.3	0.6	-		2.1	Available
ไม่มี	4.6	-	-	3.6	-	2.1	0.8	1.6	0.4		13.9	Not available
10-19 ชั่วโมง	44.2	6.7	0.4	19.4	0.1	11.5	5.5	5.0	4.2		108.1	10-19 hours
มี	3.3	0.5	-	-	-	0.8	0.2	0.1	-		7.0	Available
ไม่มี	40.9	6.2	0.4	19.4	0.1	10.8	5.2	4.9	4.2		101.1	Not available
20-29 ชั่วโมง	106.1	13.8	0.1	43.9	2.0	27.4	27.2	9.6	10.8		278.5	20-29 hours
มี	8.1	2.2	-	2.0	-	1.0	1.2	0.3	0.3		17.5	Available
ไม่มี	98.1	11.6	0.1	42.0	2.0	26.4	25.9	9.3	10.5		261.0	Not available
30-34 ชั่วโมง	78.3	5.5	0.6	51.6	0.2	27.4	22.5	5.1	9.3		211.9	30-34 hours
มี	3.9	-	-	0.3	-	0.6	0.1	0.3	0.1		5.6	Available
ไม่มี	74.5	5.5	0.6	51.3	0.2	26.7	22.4	4.8	9.3		206.3	Not available
35-39 ชั่วโมง	152.2	11.0	0.5	21.5	17.5	12.1	31.2	15.0	14.2		389.8	35-39 hours
มี	3.6	-	-	0.5	-	0.9	0.9	-	-		6.2	Available
ไม่มี	148.6	11.0	0.5	21.0	17.5	11.3	30.4	15.0	14.2		383.7	Not available
40-49 ชั่วโมง	353.8	24.1	5.4	708.5	19.9	193.9	279.5	69.1	82.4		1,972.4	40-49 hours
มี	2.7	0.2	-	3.2	-	3.0	1.6	-	-		13.5	Available
ไม่มี	351.1	24.0	5.4	705.3	19.9	190.9	277.9	67.6	82.4		1,958.9	Not available
50 ชั่วโมงขึ้นไป	421.4	40.4	4.7	384.0	2.5	144.7	385.7	131.2	152.5		1,796.3	50 hours and over
มี	1.4	-	-	1.9	-	0.5	2.2	0.6	1.2		8.5	Available
ไม่มี	420.0	40.4	4.7	382.1	2.5	144.2	383.5	130.6	151.3		1,787.7	Not available
หญิง	918.9	37.8	2.9	1,318.9	6.7	97.0	708.3	422.3	52.2		4,249.8	52.2
มี	25.9	0.7	-	10.7	-	0.7	9.4	6.2	-		61.4	Available
ไม่มี	893.0	37.1	2.9	1,308.2	6.7	96.2	699.0	416.1	52.2		4,188.4	Not available
มีงานประจำแต่ไม่ได้ทำงาน	21.8	0.1	-	17.9	-	0.9	4.2	3.5	-		54.0	With job not work
มี	4.1	0.1	-	1.1	-	0.1	0.3	0.0	-		2.5	Available
ไม่มี	19.3	-	-	16.9	-	0.7	3.9	3.5	-		49.9	Not available
1-9 ชั่วโมง	5.4	0.1	-	6.3	-	0.3	1.3	0.8	0.3		15.5	1-9 hours
มี	1.0	-	-	-	-	-	0.1	0.4	-		1.5	Available
ไม่มี	4.4	0.1	-	6.3	-	0.3	1.2	0.4	0.3		14.0	Not available
10-19 ชั่วโมง	42.1	2.7	-	25.1	-	1.9	11.3	6.2	0.5		100.8	10-19 hours
มี	2.6	-	-	-	-	0.1	0.5	0.2	-		4.0	Available
ไม่มี	39.5	2.7	-	25.1	-	1.9	10.8	6.0	0.5		96.8	Not available
20-29 ชั่วโมง	95.4	4.4	-	54.8	0.1	4.4	29.8	16.9	2.0		251.1	20-29 hours
มี	6.7	0.6	-	0.9	-	0.3	0.5	0.2	-		10.6	Available
ไม่มี	88.7	3.8	-	53.9	0.1	4.2	29.3	16.7	2.0		240.5	Not available
30-34 ชั่วโมง	68.6	4.1	0.2	50.0	0.1	5.2	13.8	17.8	1.8		175.6	30-34 hours
มี	2.1	-	-	0.5	-	-	0.0	1.8	-		4.9	Available
ไม่มี	66.5	4.1	0.2	49.5	0.1	5.2	13.8	16.0	1.8		170.7	Not available
35-39 ชั่วโมง	125.9	7.8	-	36.5	3.6	2.7	33.0	30.9	3.0		391.8	35-39 hours
มี	4.4	-	-	0.5	-	0.3	1.1	0.2	-		8.5	Available
ไม่มี	121.5	7.8	-	35.9	3.6	2.4	31.9	30.8	3.0		383.2	Not available
40-49 ชั่วโมง	275.5	9.5	2.4	758.6	2.9	48.0	228.5	135.4	29.3		1,791.1	40-49 hours
มี	4.0	-	-	5.1	-	-	1.8	2.1	-		15.9	Available
ไม่มี	271.6	9.5	2.4	753.4	2.9	48.0	226.7	133.3	29.3		1,775.2	Not available
50 ชั่วโมงขึ้นไป	284.2	9.1	0.3	369.7	-	33.5	386.4	210.9	15.4		1,470.0	50 hours and over
มี	2.6	-	-	2.6	-	-	5.1	1.4	-		12.0	Available
ไม่มี	281.6	9.1	0.3	367.1	-	33.5	381.3	209.5	15.4		1,458.0	Not available

ตารางที่ 9 จำนวนผู้มีงานทำ จำนวนผู้มีงานทำ จำนวนชั่วโมงทำงานต่อสัปดาห์ การมีเวลาเหลือพอและต้องการทำงานเพิ่มขึ้น และเพศ ภาคกลาง (ต่อ)

TABLE 9 EMPLOYED PERSONS BY INDUSTRY, HOURS WORKED PER WEEK, AVAILABILITY FOR ADDITIONAL WORK AND SEX , CENTRAL REGION (Contd.)

หน่วยเป็นพัน : In Thousands

จำนวนชั่วโมงทำงาน เพศ และ การมีเวลาเหลือพอ และต้องการทำงานเพิ่มขึ้น	สื่อกลาง ทางการเงิน Financial intermediation		อสังหาริมทรัพย์ และการให้เช่า Real estate & Renting	บริการราชการ และป้องกันประเทศ Public adminis- tration & Defence	อุตสาหกรรม (ต่อ) การศึกษา Education		ด้านสุขภาพและ สังคมสงเคราะห์ Health & Social work	บริการ ชุมชน สังคม Other community & Social	ลูกจ้างในครัว- เรือนส่วนบุคคล Private households with employed persons	องค์กร ระหว่างประเทศ Extra-territorial organizations	ไม่ทราบ Unknown	HOURS WORKED, SEX AND AVAILABILITY FOR ADDITIONAL WORK
	39.1	113.8			151.7	88.0						
ชาย	39.1	113.8	151.7	88.0	34.2	94.4	7.4	14.4				TOTAL (MALE)
มี	0.1	0.6	0.6	0.4	0.6	3.8	0.5	-	-	-	-	Available
ไม่มี	2.1	0.6	0.6	0.4	0.6	3.8	0.5	-	-	-	-	Not available
มีงานประจำแต่ไม่ได้ทำงาน	39.0	113.2	149.6	87.6	33.6	90.6	7.0	14.4				Not available
มี	0.4	0.6	0.3	0.4	-	0.3	-	-	-	-	-	With job not work
ไม่มี	-	-	-	-	-	-	-	-	-	-	-	Available
1-9 ชั่วโมง	0.4	0.6	0.3	0.4	-	0.3	-	-	-	-	-	Not available
มี	-	0.5	-	0.2	-	0.5	-	-	-	-	-	1-9 hours
ไม่มี	-	0.5	-	0.2	-	0.5	-	-	-	-	-	Available
10-19 ชั่วโมง	0.1	3.5	2.8	0.9	0.1	2.9	1.0	-	-	-	-	Not available
มี	-	-	0.4	0.1	0.0	1.2	0.5	-	-	-	-	10-19 hours
ไม่มี	0.1	3.5	2.4	0.8	0.1	1.7	0.6	-	-	-	-	Available
20-29 ชั่วโมง	0.8	5.8	12.4	6.9	1.5	9.4	0.3	-	-	-	-	Not available
มี	-	-	0.5	-	0.4	1.6	-	-	-	-	-	Available
ไม่มี	0.8	5.8	11.9	6.9	1.2	7.8	0.3	-	-	-	-	Not available
30-34 ชั่วโมง	2.2	2.2	1.4	2.2	0.6	1.8	-	-	-	-	-	30-34 hours
มี	-	0.3	-	-	-	-	-	-	-	-	-	Available
ไม่มี	2.2	1.9	1.4	2.2	0.6	1.8	-	-	-	-	-	Not available
35-39 ชั่วโมง	2.5	8.2	60.2	27.4	5.1	9.5	1.6	-	-	-	-	35-39 hours
มี	0.1	-	0.3	-	-	-	-	-	-	-	-	Available
ไม่มี	2.5	8.2	59.9	27.4	5.1	9.5	1.6	-	-	-	-	Not available
40-49 ชั่วโมง	30.9	46.6	56.4	41.2	16.9	30.4	1.8	-	-	-	-	40-49 hours
มี	-	0.2	0.4	0.3	0.2	0.4	-	-	-	-	-	Available
ไม่มี	30.9	46.4	56.1	40.9	16.7	30.0	1.8	-	-	-	-	Not available
50 ชั่วโมงขึ้นไป	2.2	46.5	18.2	8.9	9.9	39.7	2.6	-	-	-	-	50 hours and over
มี	0.1	0.1	0.6	0.0	-	0.1	-	-	-	-	-	Available
ไม่มี	2.2	46.3	17.6	8.9	9.9	39.5	2.6	-	-	-	-	Not available
หญิง	39.4	85.1	95.6	151.0	111.9	147.5	42.2	0.4	12.0			TOTAL (FEMALE)
มี	-	1.0	1.2	1.4	0.8	2.3	1.3	-	-	-	-	Available
ไม่มี	39.4	84.1	94.5	149.6	111.1	145.3	40.8	0.4	12.0			Not available
มีงานประจำแต่ไม่ได้ทำงาน	0.3	1.5	0.1	0.7	-	2.5	0.5	-	-	-	-	With job not work
มี	-	-	-	-	-	-	-	-	-	-	-	Available
ไม่มี	0.3	1.5	0.1	0.7	-	2.5	0.5	-	-	-	-	Not available
1-9 ชั่วโมง	-	0.6	0.1	0.1	-	0.1	0.1	-	-	-	-	1-9 hours
มี	-	-	-	-	-	-	-	-	-	-	-	Available
ไม่มี	-	0.6	0.1	0.1	-	0.1	0.1	-	-	-	-	Not available
10-19 ชั่วโมง	0.6	1.8	1.5	2.5	1.0	2.5	1.2	-	-	-	-	10-19 hours
มี	-	0.2	-	-	0.0	0.1	0.4	-	-	-	-	Available
ไม่มี	0.6	1.5	1.5	2.5	1.0	2.5	0.8	-	-	-	-	Not available
20-29 ชั่วโมง	2.6	3.3	6.1	18.7	3.2	7.6	1.5	-	-	-	-	20-29 hours
มี	-	0.6	-	-	-	0.7	0.1	-	-	-	-	Available
ไม่มี	2.6	2.7	6.1	18.7	3.2	6.9	1.4	-	-	-	-	Not available
30-34 ชั่วโมง	1.0	3.9	0.6	2.7	1.4	3.1	1.3	-	-	-	-	30-34 hours
มี	-	0.0	0.4	-	0.1	-	-	-	-	-	-	Available
ไม่มี	1.0	3.8	0.3	2.7	1.3	3.1	1.3	-	-	-	-	Not available
35-39 ชั่วโมง	4.4	5.2	47.3	54.5	22.3	12.7	1.1	0.0	0.8			35-39 hours
มี	-	-	0.2	-	0.6	0.9	0.4	-	-	-	-	Available
ไม่มี	4.4	5.2	47.2	54.5	21.7	11.8	0.7	0.0	0.8			Not available
40-49 ชั่วโมง	28.3	44.0	37.3	67.2	55.6	45.2	13.9	-	9.6			40-49 hours
มี	-	0.1	0.6	1.4	-	0.5	0.4	-	-	-	-	Available
ไม่มี	28.3	43.9	36.6	65.8	55.6	44.7	13.5	-	9.6			Not available
50 ชั่วโมงขึ้นไป	2.1	24.9	2.6	4.7	28.4	73.8	22.7	0.4	1.1			50 hours and over
มี	-	-	-	-	0.0	0.2	0.1	-	-	-	-	Available
ไม่มี	2.1	24.9	2.6	4.7	28.3	73.6	22.6	0.4	1.1			Not available

ตารางที่ 10 จำนวนผู้มีงานทำ จำนวนตามสถานภาพการทำงาน จำนวนชั่วโมงทำงานต่อสัปดาห์ การมีเวลาเหลือพอและต้องการทำงานเพิ่มขึ้น และเพศ ภาคกลาง

TABLE 10 EMPLOYED PERSONS BY WORK STATUS, HOURS WORKED PER WEEK, AVAILABILITY FOR ADDITIONAL WORK AND SEX , CENTRAL REGION

ไตรมาสที่ 1/2549 : Quarter 1/2006

หน่วยเป็นพัน : In Thousands

จำนวนชั่วโมงทำงาน เพศ และ การมีเวลาเหลือพอ และต้องการทำงานเพิ่มขึ้น	สถานภาพการทำงาน Work Status							HOURS WORKED, SEX AND AVAILABILITY FOR ADDITIONAL WORK
	รวม Total	นายจ้าง Employer	ลูกจ้างรัฐบาล Government Employee	ลูกจ้างเอกชน Private Employee	ทำงานส่วนตัว Own Account Worker	ครอบครัว Unpaid Family Worker	การรวมกลุ่ม Members of Producers' Cooperatives	
ยอดรวม	9,073.7	251.8	733.3	4,543.1	2,178.1	1,361.2	6.3	TOTAL
มี	124.2	3.3	6.2	72.8	25.1	16.7	0.3	Available
ไม่มี	8,949.5	248.5	727.1	4,470.3	2,153.0	1,344.5	6.0	Not available
มีงานประจำแต่ไม่ได้ทำงาน	104.9	5.7	1.5	53.1	40.4	4.3	-	With job not work
มี	6.5	0.7	-	3.4	2.4	-	-	Available
ไม่มี	98.5	5.0	1.5	49.7	38.0	4.3	-	Not available
1-9 ชั่วโมง	31.5	1.3	0.4	17.8	8.1	3.9	-	1-9 hours
มี	3.6	-	-	2.3	1.1	0.1	-	Available
ไม่มี	27.9	1.3	0.4	15.5	6.9	3.8	-	Not available
10-19 ชั่วโมง	208.9	7.3	8.4	93.3	54.1	45.7	0.1	10-19 hours
มี	11.0	0.8	0.4	7.7	1.4	0.7	-	Available
ไม่มี	198.0	6.6	8.0	85.5	52.7	45.0	0.1	Not available
20-29 ชั่วโมง	529.5	10.7	52.5	193.1	162.8	108.9	1.5	20-29 hours
มี	28.0	1.1	0.8	15.0	7.2	3.8	-	Available
ไม่มี	501.5	9.6	51.6	178.1	155.6	105.1	1.5	Not available
30-34 ชั่วโมง	387.5	7.2	10.6	200.8	95.1	73.7	-	30-34 hours
มี	10.5	-	0.5	6.2	1.9	1.9	-	Available
ไม่มี	377.0	7.2	10.2	194.6	93.2	71.8	-	Not available
35-39 ชั่วโมง	781.6	13.5	271.1	106.1	235.5	154.4	1.1	35-39 hours
มี	14.7	0.1	0.8	8.1	3.7	1.8	0.3	Available
ไม่มี	766.9	13.4	270.4	98.0	231.8	152.5	0.8	Not available
40-49 ชั่วโมง	3,763.5	83.8	323.6	2,439.8	531.9	383.3	1.0	40-49 hours
มี	29.4	0.5	2.9	21.8	2.1	2.2	-	Available
ไม่มี	3,734.1	83.3	320.8	2,418.0	529.8	381.2	1.0	Not available
50 ชั่วโมงขึ้นไป	3,266.2	122.2	65.0	1,439.1	1,050.3	587.0	2.7	50 hours and over
มี	20.6	0.2	0.8	8.1	5.3	6.2	-	Available
ไม่มี	3,245.7	122.0	64.2	1,431.0	1,045.0	580.8	2.7	Not available

ตารางที่ 10 จำนวนผู้มีงานทำ จำนวนชั่วโมงการทำงาน สถานภาพการทำงาน จำนวนชั่วโมงทำงานต่อสัปดาห์ การมีเวลาเหลือพอและต้องการทำงานเพิ่มขึ้น และเพศ ภาคกลาง

TABLE 10 EMPLOYED PERSONS BY WORK STATUS, HOURS WORKED PER WEEK, AVAILABILITY FOR ADDITIONAL WORK AND SEX - CENTRAL REGION

ไตรมาสที่ 1/2549 : Quarter 1/2006

หน่วยเป็นพัน : In Thousands

จำนวนชั่วโมงทำงาน เพศ และ การมีเวลาเหลือพอ และต้องการทำงานเพิ่มขึ้น	สถานภาพการทำงาน Work Status					การรวมกลุ่ม Members of Producers' Cooperatives	HOURS WORKED, SEX AND AVAILABILITY FOR ADDITIONAL WORK
	รวม Total	นายจ้าง Employer	ลูกจ้างรัฐบาล Government Employee	ลูกจ้างเอกชน Private Employee	ทำงานส่วนตัว Own Account Worker		
ชาย	4,823.9	184.5	387.3	2,441.0	1,294.1	514.8	TOTAL (MALE)
มี	62.8	2.0	3.2	39.3	12.4	5.7	Available
ไม่มี	4,761.1	182.5	384.1	2,401.7	1,281.7	509.1	Not available
มีงานประจำแต่ไม่ได้ทำงาน	51.0	2.9	0.7	23.7	22.5	1.1	With job not work
มี	2.4	-	-	1.8	0.6	-	Available
ไม่มี	48.6	2.9	0.7	22.0	21.9	1.1	Not available
1-9 ชั่วโมง	16.0	0.7	0.2	8.6	4.7	1.7	1-9 hours
มี	2.1	-	-	1.4	0.7	-	Available
ไม่มี	13.9	0.7	0.2	7.2	4.1	1.7	Not available
10-19 ชั่วโมง	108.1	5.2	4.4	49.0	33.1	16.4	10-19 hours
มี	7.0	0.8	0.4	4.6	1.0	0.2	Available
ไม่มี	101.1	4.4	4.0	44.4	32.1	16.2	Not available
20-29 ชั่วโมง	278.5	8.8	25.1	106.7	96.2	41.7	20-29 hours
มี	17.5	1.0	0.8	9.3	4.3	2.0	Available
ไม่มี	261.0	7.8	24.2	97.5	91.9	39.6	Not available
30-34 ชั่วโมง	211.9	4.5	5.7	113.0	63.1	25.6	30-34 hours
มี	5.6	-	-	4.2	0.5	1.0	Available
ไม่มี	206.3	4.5	5.7	108.8	62.6	24.6	Not available
35-39 ชั่วโมง	389.8	10.3	136.2	49.9	140.3	52.7	35-39 hours
มี	6.2	-	0.5	2.9	1.7	0.9	Available
ไม่มี	383.7	10.3	135.7	47.0	138.6	51.8	Not available
40-49 ชั่วโมง	1,972.4	63.7	169.6	1,272.7	323.7	142.2	40-49 hours
มี	13.5	-	0.8	11.3	0.2	1.2	Available
ไม่มี	1,958.9	63.7	168.8	1,261.3	323.5	141.0	Not available
50 ชั่วโมงขึ้นไป	1,796.3	88.5	45.5	817.3	610.4	233.4	50 hours and over
มี	8.5	0.2	0.7	3.8	3.4	0.4	Available
ไม่มี	1,787.7	88.3	44.8	813.5	607.0	233.0	Not available
หญิง	4,249.8	67.3	346.0	2,102.1	884.0	846.4	TOTAL (FEMALE)
มี	61.4	1.3	3.0	33.5	12.6	11.0	Available
ไม่มี	4,188.4	66.0	343.0	2,068.7	871.3	835.4	Not available
มีงานประจำแต่ไม่ได้ทำงาน	54.0	2.7	0.9	29.3	17.9	3.2	With job not work
มี	4.1	0.7	-	1.7	1.8	-	Available
ไม่มี	49.9	2.1	0.9	27.7	16.1	3.2	Not available
1-9 ชั่วโมง	15.5	0.6	0.2	9.2	3.3	2.2	1-9 hours
มี	1.5	-	-	0.9	0.5	0.1	Available
ไม่มี	14.0	0.6	0.2	8.3	2.9	2.1	Not available
10-19 ชั่วโมง	100.8	2.2	4.0	44.3	21.0	29.3	10-19 hours
มี	4.0	-	-	3.1	0.4	0.5	Available
ไม่มี	96.8	2.2	4.0	41.2	20.6	28.9	Not available
20-29 ชั่วโมง	251.1	1.9	27.4	86.4	66.6	67.3	20-29 hours
มี	10.6	0.1	-	5.8	2.9	1.8	Available
ไม่มี	240.5	1.8	27.4	80.7	63.6	65.5	Not available
30-34 ชั่วโมง	175.6	2.8	4.9	87.8	32.0	48.1	30-34 hours
มี	4.9	-	0.5	2.0	1.4	1.0	Available
ไม่มี	170.7	2.8	4.4	85.8	30.6	47.2	Not available
35-39 ชั่วโมง	391.8	3.2	135.0	56.2	95.2	101.7	35-39 hours
มี	8.5	0.1	0.3	5.2	2.0	1.0	Available
ไม่มี	383.2	3.1	134.7	51.0	93.2	100.7	Not available
40-49 ชั่วโมง	1,791.1	20.2	154.1	1,167.1	208.2	241.1	40-49 hours
มี	15.9	0.5	2.1	10.5	1.9	1.0	Available
ไม่มี	1,775.2	19.7	152.0	1,156.7	206.3	240.2	Not available
50 ชั่วโมงขึ้นไป	1,470.0	33.7	19.5	621.8	439.9	353.5	50 hours and over
มี	12.0	-	0.1	4.3	1.8	5.7	Available
ไม่มี	1,458.0	33.7	19.4	617.4	438.1	347.8	Not available

ตารางที่ 11 จำนวนผู้มีงานทำ จำนวนตามกลุ่มอายุ จำนวนชั่วโมงทำงานต่อสัปดาห์ การมีเวลาเหลือพอและต้องการทำงานเพิ่มขึ้น และเพศ ภาคกลาง

TABLE 11 EMPLOYED PERSONS BY AGE GROUP, HOURS WORKED PER WEEK, AVAILABILITY FOR ADDITIONAL WORK AND SEX, CENTRAL REGION

ไตรมาสที่ 1/2549 : Quarter 1/2006

หน่วยเป็นพัน : In Thousands

จำนวนชั่วโมงทำงาน เพศ และ การมีเวลาเหลือพอ และต้องการทำงานเพิ่มขึ้น	รวม	กลุ่มอายุ Age Group							HOURS WORKED, SEX AND AVAILABILITY FOR ADDITIONAL WORK	
		15-19	20-24	25-29	30-34	35-39	40-49	50-59	>=60	TOTAL
ยอดรวม	9,073.7	315.5	977.8	1,350.0	1,370.9	1,260.1	2,105.2	1,154.7	539.6	
มี	124.2	4.6	9.9	15.9	28.7	18.4	27.7	15.1	3.9	Available
ไม่มี	8,949.5	310.9	967.8	1,334.1	1,342.2	1,241.7	2,077.5	1,139.6	535.7	Not available
มีงานประจำแต่ไม่ได้ทำงาน	104.9	8.0	6.9	12.2	15.2	12.4	19.5	18.4	12.4	With job not work
มี	6.5	0.1	0.1	1.3	1.5	-	1.4	1.9	0.3	Available
ไม่มี	98.5	7.9	6.8	10.9	13.8	12.4	18.1	16.5	12.1	Not available
1-9 ชั่วโมง	31.5	3.2	5.6	3.0	4.4	2.7	4.8	3.4	4.5	1-9 hours
มี	3.6	0.1	0.2	-	1.1	0.6	0.1	0.8	0.7	Available
ไม่มี	27.9	3.1	5.3	3.0	3.3	2.1	4.7	2.6	3.9	Not available
10-19 ชั่วโมง	208.9	15.8	25.2	21.6	17.1	25.2	45.0	35.2	23.8	10-19 hours
มี	11.0	2.0	1.3	1.5	1.4	1.3	2.8	0.2	0.5	Available
ไม่มี	198.0	13.9	23.9	20.1	15.7	24.0	42.2	35.0	23.3	Not available
20-29 ชั่วโมง	529.5	20.9	51.0	67.5	59.0	59.1	121.0	88.5	62.4	20-29 hours
มี	28.0	0.7	1.9	2.2	5.3	4.7	6.9	4.7	1.6	Available
ไม่มี	501.5	20.2	49.2	65.3	53.7	54.4	114.1	83.8	60.8	Not available
30-34 ชั่วโมง	387.5	19.5	39.0	51.3	58.4	55.0	81.2	50.9	32.2	30-34 hours
มี	10.5	0.7	0.3	0.8	2.5	2.7	2.8	0.7	0.0	Available
ไม่มี	377.0	18.8	38.7	50.5	56.0	52.3	78.5	50.1	32.1	Not available
35-39 ชั่วโมง	781.6	17.6	55.4	79.9	90.8	98.8	218.2	147.3	73.6	35-39 hours
มี	14.7	0.6	1.9	0.9	1.6	2.7	4.0	2.4	0.6	Available
ไม่มี	766.9	17.0	53.4	79.0	89.2	96.1	214.2	145.0	73.0	Not available
40-49 ชั่วโมง	3,763.5	121.6	468.3	672.9	649.2	530.5	808.5	377.5	135.1	40-49 hours
มี	29.4	0.4	3.9	4.7	10.4	2.9	4.7	2.3	0.1	Available
ไม่มี	3,734.1	121.2	464.4	668.1	638.8	527.6	803.7	375.2	135.0	Not available
50 ชั่วโมงขึ้นไป	3,266.2	109.0	326.4	441.7	476.8	476.3	806.9	433.6	195.6	50 hours and over
มี	20.6	0.1	0.3	4.5	5.0	3.6	4.9	2.2	-	Available
ไม่มี	3,245.7	108.9	326.1	437.2	471.8	472.8	802.1	431.3	195.6	Not available

ตารางที่ 11 จำนวนผู้มีงานทำ จำนวนชั่วโมงทำงานต่อสัปดาห์ การมีเวลาเหลือพอและต้องการทำงานเพิ่มขึ้น และเพศ ภาคกลาง
TABLE 11 EMPLOYED PERSONS BY AGE GROUP, HOURS WORKED PER WEEK, AVAILABILITY FOR ADDITIONAL WORK AND SEX, CENTRAL REGION

จำนวนชั่วโมงทำงาน เพศ และ การมีเวลาเหลือพอ และต้องการทำงานเพิ่มขึ้น	รวม	กลุ่มอายุ Age Group							HOURS WORKED, SEX AND AVAILABILITY FOR ADDITIONAL WORK	
		15-19	20-24	25-29	30-34	35-39	40-49	50-59		>= 60
ชาย	4,823.9	191.1	524.3	720.6	722.1	646.1	1,087.3	627.0	305.6	TOTAL(MALE)
มี	62.8	3.4	6.8	7.4	13.8	10.2	11.3	7.8	2.1	Available
ไม่มี	4,761.1	187.7	517.5	713.1	708.3	635.9	1,075.9	619.2	303.5	Not available
มีงานประจำแต่ไม่ได้ทำงาน	51.0	3.9	2.4	7.3	8.2	5.5	7.2	8.7	7.6	With job not work
มี	2.4	0.1	0.1	1.1	0.0	-	0.2	0.9	0.0	Available
ไม่มี	48.6	3.9	2.3	6.3	8.1	5.5	7.0	7.8	7.6	Not available
1-9 ชั่วโมง	16.0	1.7	2.1	2.1	3.4	1.9	1.7	1.8	1.5	1-9 hours
มี	2.1	0.1	0.2	-	1.1	0.6	0.1	0.0	-	Available
ไม่มี	13.9	1.6	1.8	2.1	2.3	1.3	1.7	1.7	1.5	Not available
10-19 ชั่วโมง	108.1	9.0	12.1	10.7	9.8	13.5	21.2	18.5	13.4	10-19 hours
มี	7.0	1.7	0.9	0.8	0.8	0.7	2.0	0.1	0.1	Available
ไม่มี	101.1	7.3	11.2	9.9	9.0	12.7	19.3	18.4	13.3	Not available
20-29 ชั่วโมง	278.5	12.8	30.8	34.6	34.6	27.3	57.4	44.8	36.2	20-29 hours
มี	17.5	0.5	1.7	1.0	3.8	2.6	3.8	2.8	1.3	Available
ไม่มี	261.0	12.4	29.1	33.5	30.8	24.7	53.6	42.1	34.8	Not available
30-34 ชั่วโมง	211.9	14.8	19.2	32.4	37.6	24.4	41.1	25.2	17.2	30-34 hours
มี	5.6	0.7	0.3	0.6	0.8	2.2	1.0	0.0	-	Available
ไม่มี	206.3	14.1	18.9	31.8	36.7	22.2	40.2	25.1	17.2	Not available
35-39 ชั่วโมง	389.8	10.4	28.0	34.9	49.9	43.0	105.4	77.4	41.0	35-39 hours
มี	6.2	-	1.6	0.6	0.3	-	1.6	1.4	0.6	Available
ไม่มี	383.7	10.4	26.4	34.3	49.6	43.0	103.8	76.0	40.3	Not available
40-49 ชั่วโมง	1,972.4	71.1	242.9	347.2	323.6	267.6	429.6	214.9	75.6	40-49 hours
มี	13.5	0.3	1.8	2.6	4.7	1.4	1.3	1.4	0.1	Available
ไม่มี	1,958.9	70.7	241.1	344.6	318.9	266.3	428.3	213.5	75.5	Not available
50 ชั่วโมงขึ้นไป	1,796.3	67.5	186.9	251.4	255.1	262.9	423.6	235.8	113.2	50 hours and over
มี	8.5	0.1	0.3	0.7	2.2	2.7	1.5	1.1	-	Available
ไม่มี	1,787.7	67.4	186.6	250.7	252.9	260.2	422.0	234.7	113.2	Not available
หญิง	4,249.8	124.4	453.5	629.4	648.9	614.0	1,018.0	527.7	234.0	TOTAL(FEMALE)
มี	61.4	3.1	8.5	8.5	15.0	8.3	16.4	7.3	1.7	Available
ไม่มี	4,188.4	123.2	450.4	621.0	633.9	605.8	1,001.6	520.3	232.2	Not available
มีงานประจำแต่ไม่ได้ทำงาน	54.0	4.0	4.5	4.9	7.0	6.9	12.3	9.7	4.7	With job not work
มี	4.1	0.1	0.1	0.2	1.4	-	1.2	0.2	0.2	Available
ไม่มี	49.9	4.0	4.4	4.7	5.6	6.9	11.1	8.8	4.5	Not available
1-9 ชั่วโมง	15.5	1.5	3.5	0.9	1.0	0.8	3.1	1.6	3.1	1-9 hours
มี	1.5	-	-	-	-	-	0.1	0.7	0.7	Available
ไม่มี	14.0	1.5	3.5	0.9	1.0	0.8	3.0	0.9	2.4	Not available
10-19 ชั่วโมง	100.8	6.8	13.1	10.9	7.3	11.8	23.8	16.7	10.4	10-19 hours
มี	4.0	0.3	0.4	0.7	0.6	0.5	0.9	0.1	0.5	Available
ไม่มี	96.8	6.5	12.7	10.2	6.7	11.2	22.9	16.6	10.0	Not available
20-29 ชั่วโมง	251.1	8.1	20.3	33.0	24.4	31.9	63.6	43.7	26.3	20-29 hours
มี	10.6	0.2	0.2	1.2	1.5	2.1	3.1	2.0	0.3	Available
ไม่มี	240.5	7.9	20.1	31.8	22.9	29.7	60.5	41.7	26.0	Not available
30-34 ชั่วโมง	175.6	4.8	19.8	18.8	20.9	30.6	40.1	25.7	15.0	30-34 hours
มี	4.9	-	0.2	0.2	1.7	0.5	1.8	0.7	0.0	Available
ไม่มี	170.7	4.8	19.8	18.7	19.2	30.1	38.3	25.0	14.9	Not available
35-39 ชั่วโมง	391.8	7.2	27.4	45.0	40.9	55.9	112.9	69.9	32.6	35-39 hours
มี	8.5	0.6	0.3	0.2	1.3	2.7	2.5	1.0	-	Available
ไม่มี	383.2	6.6	27.0	44.8	39.7	53.2	110.4	69.0	32.6	Not available
40-49 ชั่วโมง	1,791.1	50.5	225.4	325.7	325.7	262.9	378.9	162.6	59.5	40-49 hours
มี	15.9	0.1	2.1	2.1	5.7	1.5	3.5	0.9	-	Available
ไม่มี	1,775.2	50.5	223.3	323.5	319.9	261.3	375.5	161.7	59.5	Not available
50 ชั่วโมงขึ้นไป	1,470.0	41.5	139.6	190.3	221.7	213.4	363.4	197.8	82.4	50 hours and over
มี	12.0	0.0	0.1	3.8	2.8	0.9	3.4	1.1	-	Available
ไม่มี	1,458.0	41.5	139.5	186.4	218.9	212.6	360.0	196.7	82.4	Not available

ไตรมาสที่ 1/2549 : Quarter 1/2006

หน่วยเป็นพัน : In Thousands

ตารางที่ 12 จำนวนผู้ว่างงาน ที่ทำงานทำ จำแนกตามระยะเวลาที่ทำงานทำ ระดับการศึกษาที่สำเร็จ และเพศ ภาคกลาง

TABLE 12 UNEMPLOYED PERSONS, SEEKING JOB BY DURATION OF SEEKING JOP, LEVEL OF EDUCATIONAL ATTAINMENT AND SEX , CENTRAL REGION

ไตรมาสที่ 1/2549 : Quarter 1/2006

หน่วยเป็นพัน : In Thousands

ระดับการศึกษาที่สำเร็จ	รวม	ระยะเวลาที่ทำงานทำ						Duration of seeking jop			LEVEL OF EDUCATIONAL ATTAINMENT	
		< 1 เดือน	1 - 2.9 เดือน	3 - 5.9 เดือน	6 - 8.9 เดือน	9 - 11.9 เดือน	>=12 เดือน	ไม่ทราบ	TOTAL	EDUCATIONAL ATTAINMENT		
Total	Month	Months	Months	Months	Months	Months	Months	Months	Months	Unknown		
ยอดรวม	37,620	18,617	11,963	3,258	1,034	222	2,526	-				
ไม่มีการศึกษา	159	-	-	159	-	-	-	-	-	-	No education	
ต่ำกว่าประถมศึกษา	1,334	773	561	-	-	-	-	-	-	-	Less than Elementary	
ประถมศึกษา	7,186	5,820	566	484	316	-	-	-	-	-	Elementary	
มัธยมศึกษาตอนต้น	12,760	5,469	5,646	409	-	-	1,236	-	-	-	Lower Secondary	
มัธยมศึกษาตอนปลาย	8,778	2,440	3,630	1,035	384	-	1,289	-	-	-	Upper Secondary Level	
สายสามัญ	7,696	2,144	3,630	619	384	-	919	-	-	-	General/Academic	
สายอาชีวศึกษา	1,083	297	-	416	-	-	370	-	-	-	Vocational	
สายวิชาการศึกษา	-	-	-	-	-	-	-	-	-	-	Teacher Training	
อุดมศึกษา	7,402	4,115	1,560	1,171	334	222	-	-	-	-	Higher Level	
สายวิชาการ	4,037	1,783	1,400	351	281	222	-	-	-	-	Academic	
สายวิชาชีพ	3,201	2,167	160	821	53	-	-	-	-	-	Higher Technical Education	
สายวิชาการศึกษา ^{1/}	164	164	-	-	-	-	-	-	-	-	Teacher Training	
อื่นๆ ^{1/}	-	-	-	-	-	-	-	-	-	-	Others	
ไม่ทราบ	-	-	-	-	-	-	-	-	-	-	Unknown	

1/ รวมอาชีพระยะสั้น 1/ Including Short Course Vocational

ตารางที่ 12 จำนวนผู้ว่างงาน ที่หางานทำ จำแนกตามระยะเวลาที่หางานทำ ระดับการศึกษาที่สำเร็จ และเพศ ภาคกลาง

TABLE 12 UNEMPLOYED PERSONS, SEEKING JOB BY DURATION OF SEEKING JOB, LEVEL OF EDUCATIONAL ATTAINMENT AND SEX, CENTRAL REGION

ไตรมาสที่ 1/2549 : Quarter 1/2006

หน่วยเป็นพัน : In Thousands

ระดับการศึกษาที่สำเร็จ	รวม	ระยะเวลาที่หางานทำ						Duration of seeking job		LEVEL OF EDUCATIONAL ATTAINMENT					
		< 1 เดือน		1 - 2.9 เดือน		3 - 5.9 เดือน		6 - 8.9 เดือน		9 - 11.9 เดือน		>=12 เดือน			
		Month	Months	Months	Months	Months	Months	Months	Months	Months	Months	Unknown			
ชาย	22,306	9,276	8,167	2,158	437	-	2,268	-	-	-	-	-	-	-	MALE
ไม่มีการศึกษา	159	-	-	159	-	-	-	-	-	-	-	-	-	-	No education
ต่ำกว่าประถมศึกษา	1,045	484	561	-	-	-	-	-	-	-	-	-	-	-	Less than Elementary
ประถมศึกษา	3,939	3,745	194	-	-	-	-	-	-	-	-	-	-	-	Elementary
มัธยมศึกษาตอนต้น	8,522	2,201	4,676	409	-	-	1,236	-	-	-	-	-	-	-	Lower Secondary
มัธยมศึกษาตอนปลาย	5,200	1,705	1,309	770	384	-	1,032	-	-	-	-	-	-	-	Upper Secondary Level
สายสามัญ	4,413	1,705	1,309	354	384	-	661	-	-	-	-	-	-	-	General/Academic
สายวิชาชีพศึกษา	786	-	-	416	-	-	370	-	-	-	-	-	-	-	Vocational
สายวิชาการศึกษา	-	-	-	-	-	-	-	-	-	-	-	-	-	-	Teacher Training
อุดมศึกษา	3,446	1,143	1,429	821	53	-	-	-	-	-	-	-	-	-	Higher Level
สายวิชาการ	1,379	110	1,269	-	-	-	-	-	-	-	-	-	-	-	Academic
สายวิชาชีพ	1,902	868	160	821	53	-	-	-	-	-	-	-	-	-	Higher Technical Education
สายวิชาการศึกษา	164	164	-	-	-	-	-	-	-	-	-	-	-	-	Teacher Training
อื่นๆ 1/	-	-	-	-	-	-	-	-	-	-	-	-	-	-	Others 1/
ไม่ทราบ	-	-	-	-	-	-	-	-	-	-	-	-	-	-	Unknown
หญิง	15,313	9,341	3,795	1,100	597	222	258	-	-	-	-	-	-	-	FEMALE
ไม่มีการศึกษา	-	-	-	-	-	-	-	-	-	-	-	-	-	-	No education
ต่ำกว่าประถมศึกษา	289	289	-	-	-	-	-	-	-	-	-	-	-	-	Less than Elementary
ประถมศึกษา	3,248	2,075	373	484	316	-	-	-	-	-	-	-	-	-	Elementary
มัธยมศึกษาตอนต้น	4,238	3,268	970	-	-	-	-	-	-	-	-	-	-	-	Lower Secondary
มัธยมศึกษาตอนปลาย	3,581	736	2,322	265	-	-	258	-	-	-	-	-	-	-	Upper Secondary Level
สายสามัญ	3,284	439	2,322	265	-	-	258	-	-	-	-	-	-	-	General/Academic
สายวิชาชีพศึกษา	297	297	-	-	-	-	-	-	-	-	-	-	-	-	Vocational
สายวิชาการศึกษา	-	-	-	-	-	-	-	-	-	-	-	-	-	-	Teacher Training
อุดมศึกษา	3,957	2,972	131	351	281	222	-	-	-	-	-	-	-	-	Higher Level
สายวิชาการ	2,658	1,673	131	351	281	222	-	-	-	-	-	-	-	-	Academic
สายวิชาชีพ	1,299	1,299	-	-	-	-	-	-	-	-	-	-	-	-	Higher Technical Education
สายวิชาการศึกษา	-	-	-	-	-	-	-	-	-	-	-	-	-	-	Teacher Training
อื่นๆ 1/	-	-	-	-	-	-	-	-	-	-	-	-	-	-	Others 1/
ไม่ทราบ	-	-	-	-	-	-	-	-	-	-	-	-	-	-	Unknown

1/ รวมเอาที่ระยะสั้น 1/ Including Short Course Vocational

ตารางที่ 13 จำนวนผู้ว่างงาน ที่เคยทำงานมาก่อน จำนวนตามอาชีพที่ทำครั้งสุดท้าย อุตสาหกรรมที่ทำครั้งสุดท้าย และเพศ ภาคกลาง

TABLE 13 UNEMPLOYED PERSONS, EVER WORKED BY LAST OCCUPATION, LAST INDUSTRY AND SEX , CENTRAL REGION

ไตรมาสที่ 1/2549 : Quarter 1/2006

หน่วยเป็นพัน : in Thousands

อาชีพที่ทำครั้งสุดท้าย	อุตสาหกรรมที่ทำครั้งสุดท้าย										รวม	LAST OCCUPATION
	เกษตรกรรม	เหมืองแร่	การผลิต	ไฟฟ้า ก๊าซ และประปา	การก่อสร้าง	การขายส่ง	โรงแรม และภัตตาคาร	การขนส่ง	การขนส่ง	การขนส่ง		
Total	Agriculture	Fishing	Mining & Quarrying	Manufacturing	Electricity, Gas & Water supply	Construction	Wholesale & Retail trade	Hotels & Restaurants	Transport	Communication	TOTAL	
ยอดรวม	86,318	12,557	27	32,081	-	10,517	17,120	3,149	3,028	3,028	TOTAL	
1. ผู้บัญญัติกฎหมาย ข้าราชการระดับอาวุโส และผู้จัดการ	123	-	-	-	-	-	-	-	-	-	1. Legislators, senior officials and managers	
2. ผู้ประกอบวิชาชีพด้านต่างๆ	1,382	-	-	778	-	-	306	-	-	-	2. Professionals	
3. ผู้ประกอบวิชาชีพด้านเทคนิคสาขาต่างๆ และอาชีพที่เกี่ยวข้อง	6,115	-	-	3,230	-	199	648	256	-	-	3. Technicians and associate professionals	
4. เสมียน	4,823	47	-	1,858	-	-	1,468	-	628	-	4. Clerks	
5. พนักงานบริการและพนักงานในร้านค้า และตลาด	9,267	-	-	-	-	-	2,969	2,787	598	-	5. Service workers and shop and market sales workers	
6. ผู้ปฏิบัติงานที่มีฝีมือในด้านเกษตรกรรม และการประมง	4,626	4,459	27	-	-	-	-	-	-	-	6. Skilled agricultural and fishery workers	
7. ผู้ปฏิบัติงานด้านความสามรถทางฝีมือ และธุรกิจการค้าที่เกี่ยวข้อง	13,311	-	-	5,148	-	4,279	3,644	-	187	-	7. Craft and related trades workers	
8. ผู้ปฏิบัติงานโรงงานและเครื่องจักร และผู้ปฏิบัติงานด้านการประกอบ	21,739	-	-	18,307	-	1,090	586	-	1,289	-	8. Plant and machine operators and assemblers	
9. อาชีพพื้นฐานต่างๆ ในด้านการขาย และการให้บริการ	24,932	7,929	-	2,759	-	4,950	7,501	105	325	-	9. Elementary occupations	
10. คนงานซึ่งมิได้จำแนกไว้ในหมวดอื่น	-	-	-	-	-	-	-	-	-	-	10. Workers not classifiable by occupation	

ตารางที่ 13 จำนวนผู้ว่างงาน ที่เคยทำงานมาก่อน จำแนกตามอาชีพที่ทำงานครั้งสุดท้าย อุตสาหกรรมที่ทำงานครั้งสุดท้าย และเพศ ภาคกลาง (ต่อ)

TABLE 13 UNEMPLOYED PERSONS, EVER WORKED BY LAST OCCUPATION, LAST INDUSTRY AND SEX, CENTRAL REGION (Contd.)

ไตรมาสที่ 1/2549 : Quarter 1/2006

หน่วยเป็นพัน : In Thousands

อาชีพที่ทำงานครั้งสุดท้าย	อุตสาหกรรมที่ทำงานครั้งสุดท้าย (ต่อ) Last Industry (Contd.)										ไม่ทราบ
	สื่อกลางทางการเงิน Financial intermediation	อสังหาริมทรัพย์และการให้เช่า Real estate & Renting	บริหารราชการ Public administration & Defence	การศึกษา Education	ด้านสุขภาพและสังคมสงเคราะห์ Health & Social work	บริการชุมชน สังคม Other community & Social	ธุรกิจส่วนตัว Private households with employed persons	องค์กรระหว่างประเทศ Extra-territorial organizations	องค์กร	Unknown	
ยอดรวม	375	957	223	993	3,407	1,680	204	-	-	-	TOTAL
1. ผู้ปฏิบัติงานขายข้าราชการระดับอาวุโสและผู้จัดการ	-	-	-	-	-	-	-	-	-	-	1. Legislators, senior officials and managers
2. ผู้ประกอบวิชาชีพด้านต่างๆ	-	27	-	215	-	56	-	-	-	-	2. Professionals
3. ผู้ประกอบวิชาชีพด้านเทคนิคสาขาต่างๆ	-	473	100	-	681	452	76	-	-	-	3. Technicians and associate professionals
4. เสรียน	375	224	102	-	-	121	-	-	-	-	4. Clerks
5. พนักงานบริการและพนักงานในร้านค้าและตลาด	-	93	21	-	2,726	-	73	-	-	-	5. Service workers and shop and market sales workers
6. ผู้ปฏิบัติงานที่มีฝีมือในด้านการเกษตรและการประมง	-	140	-	-	-	-	-	-	-	-	6. Skilled agricultural and fishery workers
7. ผู้ปฏิบัติงานด้านความงามและการทำผม	-	-	-	-	-	53	-	-	-	-	7. Craft and related trades workers
8. ผู้ปฏิบัติการเครื่องจักรและเครื่องจักร	-	-	-	467	-	-	-	-	-	-	8. Plant and machine operators and assemblers
9. อาชีพพื้นฐานต่างๆ ในด้านการขายและการให้บริการ	-	-	-	311	-	997	55	-	-	-	9. Elementary occupations
10. คนงานซึ่งไม่ได้จำแนกไว้ในหมวดอื่น	-	-	-	-	-	-	-	-	-	-	10. Workers not classifiable by occupation

ตารางที่ 13 จำนวนผู้ว่างงาน ที่เคยทำงานมาก่อน จำแนกตามอาชีพที่ทำงานครั้งสุดท้าย อุตสาหกรรมที่ทำงานครั้งสุดท้าย และเพศ ภาคกลาง (ต่อ)
TABLE 13 UNEMPLOYED PERSONS, EVER WORKED BY LAST OCCUPATION, LAST INDUSTRY AND SEX, CENTRAL REGION (Contd.)

ไตรมาสที่ 1/2549 : Quarter 1/2006

หน่วยเป็นพัน : In Thousands

อาชีพที่ทำงานครั้งสุดท้าย	อุตสาหกรรมที่ทำงานครั้งสุดท้าย (ต่อ) Last Industry (Contd.)										LAST OCCUPATION
	สื่อกลางทางการเงิน Financial intermediation	อสังหาริมทรัพย์ และการให้เช่าและสิ่งอำนวยความสะดวก Real estate & Renting & Services	บริหารราชการ Public administration	การศึกษา Education	สังคมสงเคราะห์ & งานสังคม Health & Social work	ชุมชนสังคม & บุคคล Private households & Social employed persons	ธุรกิจบริการ Service	องค์กรระหว่างประเทศ Extra-territorial organizations	ไม่ทราบ Unknown		
ชาย	375	260	121	778	81	876	-	-	-	-	MALE
1. ผู้ปฏิบัติงานภายใต้ราชการระดับอาวุโสและผู้จัดการ	-	-	-	-	-	-	-	-	-	-	1. Legislators, senior officials and managers
2. ผู้ประกอบวิชาชีพด้านต่างๆ	-	27	-	-	-	56	-	-	-	-	2. Professionals
3. ผู้ประกอบวิชาชีพด้านเทคนิคสาขาต่างๆ และอาชีพที่เกี่ยวข้อง	-	-	100	-	81	-	-	-	-	-	3. Technicians and associate professionals
4. เสมียน	375	-	-	-	-	121	-	-	-	-	4. Clerks
5. พนักงานบริการและพนักงานในร้านค้าและตลาด	-	93	21	-	-	-	-	-	-	-	5. Service workers and shop and market sales workers
6. ผู้ปฏิบัติงานที่มีฝีมือในด้านการเกษตรและการประมง	-	140	-	-	-	-	-	-	-	-	6. Skilled agricultural and fishery workers
7. ผู้ปฏิบัติงานด้านความสามารถทางฝีมือและธุรกิจการค้าที่เกี่ยวข้อง	-	-	-	467	-	53	-	-	-	-	7. Craft and related trades workers
8. ผู้ปฏิบัติงานโรงงานและเครื่องจักรและผู้ปฏิบัติงานด้านการประกอบอาชีพอื่นที่รวมต่างๆ ในด้านการขายและการให้บริการ	-	-	-	311	-	645	-	-	-	-	8. Plant and machine operators and assemblers
10. คนงานซึ่งมิได้จำแนกไว้ในหมวดอื่น	-	-	-	-	-	-	-	-	-	-	10. Workers not classifiable by occupation
หญิง	-	697	102	215	3,326	804	204	-	-	-	FEMALE
1. ผู้ปฏิบัติงานภายใต้ราชการระดับอาวุโสและผู้จัดการ	-	-	-	-	-	-	-	-	-	-	1. Legislators, senior officials and managers
2. ผู้ประกอบวิชาชีพด้านต่างๆ	-	-	-	215	-	-	-	-	-	-	2. Professionals
3. ผู้ประกอบวิชาชีพด้านเทคนิคสาขาต่างๆ และอาชีพที่เกี่ยวข้อง	-	473	-	-	600	452	76	-	-	-	3. Technicians and associate professionals
4. เสมียน	-	224	102	-	-	-	-	-	-	-	4. Clerks
5. พนักงานบริการและพนักงานในร้านค้าและตลาด	-	-	-	2,726	-	73	-	-	-	-	5. Service workers and shop and market sales workers
6. ผู้ปฏิบัติงานที่มีฝีมือในด้านการเกษตรและการประมง	-	-	-	-	-	-	-	-	-	-	6. Skilled agricultural and fishery workers
7. ผู้ปฏิบัติงานด้านความสามารถทางฝีมือและธุรกิจการค้าที่เกี่ยวข้อง	-	-	-	-	-	-	-	-	-	-	7. Craft and related trades workers
8. ผู้ปฏิบัติงานโรงงานและเครื่องจักรและผู้ปฏิบัติงานด้านการประกอบอาชีพอื่นที่รวมต่างๆ ในด้านการขายและการให้บริการ	-	-	-	-	-	-	-	-	-	-	8. Plant and machine operators and assemblers
9. อาชีพอื่นที่รวมต่างๆ ในด้านการขายและการให้บริการ	-	-	-	-	-	351	55	-	-	-	9. Elementary occupations
10. คนงานซึ่งมิได้จำแนกไว้ในหมวดอื่น	-	-	-	-	-	-	-	-	-	-	10. Workers not classifiable by occupation

ตารางที่ 14 จำนวนลูกจ้าง จำแนกตามค่าจ้างเฉลี่ย ผลประโยชน์อื่น ๆ ที่ได้รับ อุตสาหกรรม และเพศ ภาคกลาง
TABLE 14 EMPLOYEE BY AVERAGE WAGE, FRINGE BENEFIT, INDUSTRY AND SEX, CENTRAL REGION

ไตรมาสที่ 1/2549 : Quarter 1/2006

หน่วยเป็นพัน : In Thousands

อุตสาหกรรม	จำนวนลูกจ้าง Total Employee	ค่าจ้างเฉลี่ย Average Wage	ลูกจ้างที่ได้รับผลประโยชน์อื่น ๆ Employee Receive Fringe Benefit					INDUSTRY		
			ได้รับเป็นเงิน In Cash		ได้รับเป็นสิ่งของ In Kind					
			โบนัส Bonus	ค่าล่วงเวลา Overtime	เงินอื่น ๆ Other Income	อาหาร Food	เครื่องแต่งกาย Clothes		ที่อยู่อาศัย Housing	อื่น ๆ Others
ยอดรวม	5,248.0	7,701.4	647.5	992.1	794.3	542.7	373.3	329.3	432.4	TOTAL
1. เกษตรกรรม การล่าสัตว์ และการป่าไม้	553.7	3,854.0	3.0	12.3	8.8	12.6	1.8	42.7	25.6	1. Agriculture, hunting and forestry
2. การประมง	31.9	5,159.6	0.9	0.3	0.3	12.8	-	1.6	2.2	2. Fishing
3. การทำเหมืองแร่ และเหมืองหิน	13.0	6,124.1	0.6	2.4	1.8	0.4	-	2.8	0.7	3. Mining and quarrying
4. การผลิต	2,295.2	7,083.4	471.8	819.3	501.6	319.0	280.3	94.6	356.8	4. Manufacturing
5. การไฟฟ้า ก๊าซ และการประปา	48.2	23,194.0	17.3	2.7	12.9	-	1.4	9.2	1.6	5. Electricity, gas and water supply
5. การก่อสร้าง	448.2	5,767.1	14.0	35.8	10.6	7.5	4.7	38.4	14.3	6. Construction
7. การขายส่ง การขายปลีก การซ่อมแซมยานยนต์ รถจักรยานยนต์ ของใช้ส่วนบุคคล และของใช้ ในครัวเรือน	510.8	6,767.8	45.7	29.5	48.1	46.7	24.7	36.2	13.3	7. Wholesale and retail trade, repair of motor vehicles motorcycles and personal and household goods
8. โรงแรม และภัตตาคาร	171.4	5,138.4	9.1	7.1	51.5	89.6	17.9	8.2	2.0	8. Hotel and restaurants
9. การขนส่ง สถานที่เก็บสินค้า และการคมนาคม	154.8	12,401.9	18.6	14.7	29.0	6.5	11.2	6.7	3.1	9. Transport, storage and communication
10. การเป็นสื่อกลางทางการเงิน	75.9	18,424.4	20.5	1.0	7.6	0.1	5.3	0.8	0.1	10. Financial intermediation
11. กิจการด้านอสังหาริมทรัพย์ การให้เช่า และกิจการทางธุรกิจ	147.6	8,773.3	15.0	15.7	12.4	3.3	6.8	2.0	4.5	11. Real estate, renting and business activities
12. การบริหารราชการ และการป้องกันประเทศ รวมทั้งการประกันสังคมภาคบังคับ	244.4	11,909.8	7.2	4.4	49.0	1.5	3.4	28.2	1.2	12. Public administration and defence, compulsory social security
13. การศึกษา	234.8	15,745.2	9.9	3.6	25.7	5.1	8.5	26.0	1.8	13. Education
14. งานด้านสุขภาพ และงานสังคมสงเคราะห์	130.9	10,814.1	5.7	38.0	20.8	6.2	4.8	13.5	2.0	14. Health and social work
15. กิจการระดับบริหารชุมชน สังคม และการบริการ ส่วนบุคคลอื่น ๆ	118.8	6,087.0	4.8	5.7	13.5	10.8	2.0	6.2	2.8	15. Other community, social and personal service activity
16. ลูกจ้างในครัวเรือนส่วนบุคคล	49.5	4,023.5	2.9	-	0.7	20.3	0.5	12.2	0.3	16. Private households with employed persons
17. องค์การระหว่างประเทศและองค์การต่างประเทศ อื่น ๆ และสมาชิก	0.4	4,382.8	-	-	-	0.4	-	0.0	-	17. Extra-territorial organizations and bodies
18. ไม่ทราบ	18.5	9,776.5	0.6	-	0.1	-	0.1	-	0.1	18. Unknown

ตารางที่ 14 จำนวนลูกจ้าง จำแนกตามค่าจ้างเฉลี่ย ผลประโยชน์อื่น ๆ ที่ได้รับ อุตสาหกรรม และเพศ ภาคกลาง
TABLE 14 EMPLOYEE BY AVERAGE WAGE, FRINGE BENEFIT, INDUSTRY AND SEX, CENTRAL REGION

ไตรมาสที่ 1/2549 : Quarter 1/2006

หน่วยเป็นพัน : In Thousands

อุตสาหกรรม	จำนวนลูกจ้าง Total Employee	ค่าจ้างเฉลี่ย Average Wage	ลูกจ้างที่ได้รับผลประโยชน์อื่น ๆ Employee Receive Fringe Benefit					INDUSTRY		
			ได้รับเป็นเงิน In Cash		ได้รับเป็นสิ่งของ In Kind					
			โบนัส Bonus	ค่าล่วงเวลา Overtime	เงินอื่น ๆ Other Income	อาหาร Food	เครื่องแต่งกาย Clothes		ที่อยู่อาศัย Housing	อื่นๆ Others
ชาย	2,815.2	8,237.9	340.7	488.4	415.5	236.9	185.1	222.4	190.7	MALE
1. เกษตรกรรม การทำสัตว์ และการป่าไม้	315.2	4,256.8	2.1	6.4	6.8	9.3	0.7	34.1	14.9	1. Agriculture, hunting and forestry
2. การประมง	26.6	5,360.2	0.9	-	80.0	10.4	-	1.5	2.1	2. Fishing
3. การทำเหมืองแร่ และเหมืองหิน	10.7	6,273.1	0.4	2.4	1.8	0.4	-	2.8	0.7	3. Mining and quarrying
4. การผลิต	1,119.5	8,127.4	235.7	394.7	242.7	132.8	141.2	64.5	146.8	4. Manufacturing
5. การไฟฟ้า ก๊าซ และการประปา	41.5	23,820.0	15.9	2.6	12.1	-	0.8	9.0	1.4	5. Electricity, gas and water supply
6. การก่อสร้าง	363.1	5,967.8	11.9	25.4	8.4	5.967.8	3.0	25.3	10.9	6. Construction
7. การขายส่ง การขายปลีก การซ่อมแซมยานยนต์ รถจักรยานยนต์ ของใช้ส่วนบุคคล และของใช้ในครัวเรือน	297.9	6,867.2	28.0	13.3	31.1	29.1	8.8	24.6	4.2	7. Wholesale and retail trade, repair of motor vehicles motorcycles and personal and household goods
8. โรงแรม และภัตตาคาร	60.8	5,876.5	4.4	4.0	21.7	28.1	6.9	3.7	0.5	8. Hotel and restaurants
9. การขนส่ง สถานีเก็บสินค้า และการคมนาคม	117.5	11,457.9	12.8	13.5	23.8	5.7	7.9	6.5	2.8	9. Transport, storage and communication
10. การเป็นสื่อกลางทางการเงิน	37.4	20,132.8	9.7	0.8	3.2	0.1	3.1	0.6	-	10. Financial intermediation
11. กิจกรรมด้านสิ่งพิมพ์ การให้เช่า และกิจกรรมทางธุรกิจ	85.4	8,814.1	9.0	12.3	7.4	3.0	4.2	1.3	3.7	11. Real estate, renting and business activities
12. การบริหารราชการ และการป้องกันประเทศ	149.8	12,347.2	3.4	3.7	35.8	1.5	3.4	22.5	0.6	12. Public administration and defence, compulsory social security
13. การศึกษา	87.1	16,942.9	3.6	2.2	12.6	0.4	0.9	15.2	0.1	13. Education
14. งานด้านสุขภาพ และงานสังคมสงเคราะห์	30.5	10,437.5	0.7	4.9	4.0	3.4	3.5	5.2	0.3	14. Health and social work
15. กิจกรรมด้านบริการชุมชน สังคม และการบริการส่วนบุคคลอื่น ๆ	53.9	6,116.9	1.8	2.2	3.5	4.8	0.8	3.9	1.5	15. Other community, social and personal service activities
16. ลูกจ้างในครัวเรือนส่วนบุคคล	7.4	5,831.8	0.3	-	0.3	1.4	-	1.8	0.1	16. Private households with employed person
17. องค์การระหว่างประเทศและองค์การต่างประเทศอื่นๆ และสมาชิก	-	-	-	-	-	-	-	-	-	17. Extra-territorial organizations and bodies
18. ไม่ทราบ	11.0	10,497.5	0.3	-	0.1	-	-	-	-	18. Unknown
หญิง	2,432.8	7,080.5	306.8	503.8	378.8	305.8	188.2	109.9	241.7	FEMALE
1. เกษตรกรรม การทำสัตว์ และการป่าไม้	238.5	3,321.6	0.9	5.9	2.0	3.3	1.1	8.6	10.6	1. Agriculture, hunting and forestry
2. การประมง	5.3	4,162.3	-	0.3	-	2.4	-	0.1	0.1	2. Fishing
3. การทำเหมืองแร่ และเหมืองหิน	2.3	5,419.7	0.2	-	-	-	-	-	-	3. Mining and quarrying
4. การผลิต	1,175.8	6,089.4	236.1	424.6	258.9	186.3	139.1	30.1	210.0	4. Manufacturing
5. การไฟฟ้า ก๊าซ และการประปา	6.7	19,288.0	1.4	0.1	0.9	-	0.6	0.2	0.2	5. Electricity, gas and water supply
6. การก่อสร้าง	85.1	4,910.8	2.2	10.4	2.2	1.1	1.7	13.1	3.4	6. Construction
7. การขายส่ง การขายปลีก การซ่อมแซมยานยนต์ รถจักรยานยนต์ ของใช้ส่วนบุคคล และของใช้ในครัวเรือน	212.9	6,628.6	17.8	16.1	17.0	17.6	15.9	11.7	9.1	7. Wholesale and retail trade, repair of motor vehicles motorcycles and personal and household goods
8. โรงแรม และภัตตาคาร	110.7	4,733.0	4.7	3.1	29.7	61.5	11.0	4.5	1.6	8. Hotel and restaurants
9. การขนส่ง สถานีเก็บสินค้า และการคมนาคม	37.3	15,378.3	5.8	1.2	5.2	0.8	3.3	0.2	0.4	9. Transport, storage and communication
10. การเป็นสื่อกลางทางการเงิน	38.5	16,767.5	10.8	0.2	4.4	0.0	2.2	0.3	0.1	10. Financial intermediation
11. กิจกรรมด้านสิ่งพิมพ์ การให้เช่า และกิจกรรมทางธุรกิจ	62.2	8,717.3	6.0	3.3	5.0	0.3	2.6	0.8	0.8	11. Real estate, renting and business activities
12. การบริหารราชการ และการป้องกันประเทศ	94.5	11,216.7	3.9	0.7	13.2	-	-	5.7	0.6	12. Public administration and defence, compulsory social security
13. การศึกษา	147.7	15,039.0	6.3	1.4	13.1	4.6	7.7	10.8	1.7	13. Education
14. งานด้านสุขภาพ และงานสังคมสงเคราะห์	100.4	10,928.4	5.0	33.1	16.8	2.8	1.4	8.2	1.7	14. Health and social work
15. กิจกรรมด้านบริการชุมชน สังคม และการบริการส่วนบุคคลอื่น ๆ	65.0	6,062.1	3.0	3.4	10.0	6.0	1.2	2.3	1.3	15. Other community, social and personal service activities
16. ลูกจ้างในครัวเรือนส่วนบุคคล	42.1	3,703.7	2.6	-	0.4	19.0	0.5	10.4	0.2	16. Private households with employed person
17. องค์การระหว่างประเทศและองค์การต่างประเทศอื่นๆ และสมาชิก	0.4	4,382.8	-	-	-	0.4	-	0.0	-	17. Extra-territorial organizations and bodies
18. ไม่ทราบ	7.5	8,722.2	0.3	-	-	-	0.1	-	0.1	18. Unknown

ตารางที่ 15 จำนวนลูกจ้างเอกชน จำแนกตามค่าจ้างเฉลี่ย ผลประโยชน์ที่ได้รับ อุตสาหกรรม และเขต ภาคกลาง
TABLE 15 PRIVATE EMPLOYEE BY AVERAGE WAGE, FRINGE BENEFIT, INDUSTRY AND SEX , CENTRAL REGION

ไตรมาสที่ 1/2549 : Quarter 1/2006

หน่วยเป็นพัน : In Thousands

อุตสาหกรรม	จำนวน ลูกจ้างเอกชน Total Private Employee	ลูกจ้างเอกชนที่ได้รับผลประโยชน์อื่น ๆ				Private Employee Receive Fringe Benefit				INDUSTRY		
		ค่าจ้างเฉลี่ย Average Wage	ได้รับเป็นเงิน In Cash	ได้รับเป็นสิ่งของ In Kind	ได้รับเป็นสิ่งของ In Kind	ค่าจ้างเฉลี่ย Average Wage	โบนัส Bonus	ล่วงเวลา Overtime	เงินอื่น ๆ Other Income		อาหาร Food	เครื่องแต่งกาย Clothes
ยอดรวม	4,522.6	6,613.1	949.7	684.2	533.9	353.9	242.7	423.8	TOTAL			
1. เกษตรกรรม การล่าสัตว์ และการป่าไม้	521.9	3,483.3	10.6	5.5	12.4	1.8	37.2	25.1	1. Agriculture, hunting and forestry			
2. การประมง	31.9	5,159.6	0.3	0.3	12.8	-	1.6	2.2	2. Fishing			
3. การทำเหมืองแร่ และเหมืองหิน	13.0	6,124.1	2.4	1.8	0.4	-	2.8	0.7	3. Mining and quarrying			
4. การผลิต	2,286.9	7,034.6	817.7	501.4	319.0	279.8	94.6	356.8	4. Manufacturing			
5. การไฟฟ้า ก๊าซ และการประปา	1.4	12,472.4	0.1	0.1	-	0.3	0.4	-	5. Electricity, gas and water supply			
5. การก่อสร้าง	434.6	5,619.5	35.1	9.5	7.5	4.2	35.7	14.1	6. Construction			
7. การขายส่ง การขายปลีก การซ่อมแซมยานยนต์ รถจักรยานยนต์ ของใช้ส่วนบุคคล และของใช้ ในครัวเรือน	510.1	6,757.1	29.5	47.8	46.7	24.7	36.2	13.3	7. Wholesale and retail trade, repair of motor vehicles motorcycles and personal and household goods			
8. โรงแรม และภัตตาคาร	171.4	5,138.4	7.1	51.5	89.6	17.9	8.2	2.0	8. Hotel and restaurants			
9. การขนส่ง สถานที่เก็บสินค้า และการคมนาคม	123.3	9,983.2	13.6	26.9	5.2	7.8	5.5	2.6	9. Transport, storage and communication			
10. การเป็นสื่อกลางทางการเงิน	60.7	17,156.8	0.8	7.1	0.1	4.6	0.7	0.1	10. Financial intermediation			
11. กิจกรรมด้านอสังหาริมทรัพย์ การให้เช่า และกิจกรรมทางธุรกิจ	129.8	8,282.9	15.1	10.9	3.2	6.8	0.4	4.4	11. Real estate, renting and business activities			
12. การบริหารราชการ และการป้องกันประเทศ รวมทั้งการประกันสังคมภาคบังคับ	-	-	-	-	-	-	-	-	12. Public administration and defence, compulsory social security			
13. การศึกษา	38.2	9,832.3	0.2	3.1	1.9	1.1	0.2	0.6	13. Education			
14. งานด้านสุขภาพ และงานสังคมสงเคราะห์	39.2	7,729.3	14.4	5.4	3.7	2.7	3.5	0.6	14. Health and social work			
15. กิจกรรมด้านบริการชุมชน สังคม และกาบริการ ส่วนบุคคลอื่นๆ	92.0	6,142.9	2.9	12.3	10.7	1.7	3.6	1.0	15. Other community, social and personal service activity			
16. ลูกจ้างในครัวเรือนส่วนบุคคล	49.5	4,023.5	-	0.7	20.3	0.5	12.2	0.3	16. Private households with employed persons			
17. องค์การระหว่างประเทศและองค์การต่างประเทศ อื่นๆ และสมาชิก	0.4	4,382.8	-	-	0.4	-	0.0	-	17. Extra-territorial organizations and bodies			
18. ไม่ทราบ	18.5	9,776.5	-	0.1	-	0.1	-	0.1	18. Unknown			

ตารางที่ 15 จำนวนลูกจ้างเอกชน จำนวนตามค่าจ้างเฉลี่ย ผลประโยชน์ที่ได้รับ อุตสาหกรรม และเพศ ภาคกลาง
TABLE 15 PRIVATE EMPLOYEE BY AVERAGE WAGE, FRINGE BENEFIT, INDUSTRY AND SEX, CENTRAL REGION

ไตรมาสที่ 1/2549 : Quarter 1/2006

หน่วยนับพัน : in Thousands

อุตสาหกรรม Industry	จำนวนลูกจ้าง เอกชน Total Private Employee	ค่าจ้างเฉลี่ย Average Wage		ได้รับเป็นเงิน In Cash		ลูกจ้างเอกชนที่ได้รับผลประโยชน์ Private Employee Receive Fringe Benefit		ได้รับเป็นสิ่งของ In Kind ที่อยู่อาศัย Housing			INDUSTRY	
		โบนัส Bonus	ค่าล่วงเวลา Overtime	เงินอื่น ๆ Other Income		อาหาร Food	เครื่องแต่งกาย Clothes	อื่น ๆ Others				
				ค่าจ้าง Wage	ค่าล่วงเวลา Overtime				เงินอื่น ๆ Other Income	ค่าจ้าง Wage		ค่าล่วงเวลา Overtime
ชาย	2,432.0	7,155.8	470.8	345.0	233.8	176.3	161.8	185.9	MALE			
1. เกษตรกรรม การทำสัตว์ และการปศุสัตว์	290.8	3,730.6	4.7	3.6	9.4	0.7	29.2	14.5	1. Agriculture, hunting and forestry			
2. การประมง	26.6	5,360.2	0.9	0.3	10.4	-	1.5	2.1	2. Fishing			
3. การทำเหมืองแร่ และเหมืองหิน	10.7	6,273.1	0.4	1.8	0.4	-	2.8	0.7	3. Mining and quarrying			
4. การผลิต	1,113.6	8,045.4	235.0	394.2	132.8	140.9	64.5	146.8	4. Manufacturing			
5. การไฟฟ้า ก๊าซ และการประปา	1.1	10,084.4	0.1	0.1	-	-	0.4	-	5. Electricity, gas and water supply			
6. การก่อสร้าง	353.7	5,830.7	11.9	25.2	6.5	2.6	22.7	10.9	6. Construction			
7. การขายส่ง การขายปลีก การซ่อมแซมยานยนต์ รถจักรยานยนต์ ของใช้ส่วนบุคคล และของใช้ ในครัวเรือน	297.5	6,848.5	13.3	31.1	29.1	8.8	24.6	4.2	7. Wholesale and retail trade, repair of motor vehicles motorcycles and personal and household goods			
8. โรงแรม และภัตตาคาร	60.8	5,876.5	4.4	4.0	28.1	6.9	3.7	0.5	8. Hotel and restaurants			
9. การขนส่ง สถานที่เก็บสินค้า และการคมนาคม	100.0	9,116.5	10.2	12.5	5.0	6.3	5.3	2.3	9. Transport, storage and communication			
10. การเป็นสื่อกลางทางการเงิน	29.2	19,664.9	7.9	0.6	0.1	2.4	0.5	-	10. Financial intermediation			
11. กิจกรรมด้านสิ่งขมหรือทรัพย์สิน การให้เช่า และกิจการทางธุรกิจ	75.5	8,496.4	9.0	12.1	3.0	4.2	0.4	3.7	11. Real estate, renting and business activities			
12. การบริหารราชการ และกองทัพ	-	-	-	-	-	-	-	-	12. Public administration and defence, compulsory social security			
13. การศึกษา	9.5	11,614.0	0.7	0.1	0.4	0.5	0.1	-	13. Education			
14. งานด้านสุขภาพ และงานสังคมสงเคราะห์	6.3	7,786.4	0.4	0.4	2.9	2.2	2.5	-	14. Health and social work			
15. กิจกรรมด้านบริการชุมชน สังคม และการบริการ ส่วนบุคคลอื่นๆ	38.4	6,148.2	1.3	1.4	4.8	0.8	1.8	0.1	15. Other community, social and personal service activity			
16. ลูกจ้างในครัวเรือนส่วนบุคคล	7.4	5,831.8	0.3	-	1.4	-	1.8	0.1	16. Private households with employed persons			
17. องค์การระหว่างประเทศและองค์การต่างประเทศ อื่นๆ และสมาชิก	-	-	-	-	-	-	-	-	17. Extra-territorial organizations and bodies			
18. ไม่ทราบ	11.0	10,497.5	0.3	-	-	-	-	-	18. Unknown			
หญิง	2,090.6	5,981.8	478.8	339.2	300.1	177.6	81.0	238.0	FEMALE			
1. เกษตรกรรม การทำสัตว์ และการปศุสัตว์	231.1	3,172.3	0.9	5.9	3.3	1.0	8.0	10.6	1. Agriculture, hunting and forestry			
2. การประมง	5.3	4,162.3	-	0.3	2.4	-	0.1	0.1	2. Fishing			
3. การทำเหมืองแร่ และเหมืองหิน	2.3	5,419.7	0.2	-	-	-	-	-	3. Mining and quarrying			
4. การผลิต	1,173.3	6,075.2	235.6	423.5	186.3	138.9	30.1	210.0	4. Manufacturing			
5. การไฟฟ้า ก๊าซ และการประปา	0.3	21,000.0	0.3	-	-	0.3	-	-	5. Electricity, gas and water supply			
6. การก่อสร้าง	80.9	4,695.5	2.2	9.9	1.1	1.7	13.0	3.2	6. Construction			
7. การขายส่ง การขายปลีก การซ่อมแซมยานยนต์ รถจักรยานยนต์ ของใช้ส่วนบุคคล และของใช้ ในครัวเรือน	212.6	6,629.3	17.8	16.1	17.6	15.9	11.7	9.1	7. Wholesale and retail trade, repair of motor vehicles motorcycles and personal and household goods			
8. โรงแรม และภัตตาคาร	110.7	4,733.0	4.7	3.1	61.5	11.0	4.5	1.6	8. Hotel and restaurants			
9. การขนส่ง สถานที่เก็บสินค้า และการคมนาคม	23.4	13,865.6	3.2	1.2	0.2	1.5	0.2	0.3	9. Transport, storage and communication			
10. การเป็นสื่อกลางทางการเงิน	31.5	14,833.0	9.5	0.2	0.0	2.2	0.2	0.1	10. Financial intermediation			
11. กิจกรรมด้านสิ่งขมหรือทรัพย์สิน การให้เช่า และกิจการทางธุรกิจ	54.3	7,982.9	6.0	3.0	0.3	2.6	0.1	0.7	11. Real estate, renting and business activities			
12. การบริหารราชการ และการป้องกันประเทศ รวมทั้งการประกันสังคมภาคบังคับ	-	-	-	-	-	-	-	-	12. Public administration and defence, compulsory social security			
13. การศึกษา	28.8	9,246.6	1.9	0.1	1.5	0.6	0.1	0.6	13. Education			
14. งานด้านสุขภาพ และงานสังคมสงเคราะห์	32.9	7,718.4	3.6	14.0	0.9	0.4	0.9	0.6	14. Health and social work			
15. กิจกรรมด้านบริการชุมชน สังคม และการบริการ ส่วนบุคคลอื่นๆ	53.5	6,139.2	3.0	1.5	6.0	0.9	1.8	0.9	15. Other community, social and personal service activity			
16. ลูกจ้างในครัวเรือนส่วนบุคคล	42.1	3,703.7	2.6	-	19.0	0.5	10.4	0.2	16. Private households with employed persons			
17. องค์การระหว่างประเทศและองค์การต่างประเทศ อื่นๆ และสมาชิก	0.4	4,382.8	-	-	0.4	-	0.0	-	17. Extra-territorial organizations and bodies			
18. ไม่ทราบ	7.5	8,722.2	0.3	-	-	-	-	0.1	18. Unknown			

ตารางที่ 16 จำนวนลูกจ้างรัฐบาล จำนวนตามค่าจ้างเฉลี่ย ผลประโยชน์อื่นที่ได้รับ อุตสาหกรรม และเพศ ภาคกลาง

TABLE 16 GOVERNMENT EMPLOYEE BY AVERAGE WAGE, FRINGE BENEFIT, INDUSTRY AND SEX, CENTRAL REGION

อุตสาหกรรม	จำนวน ลูกจ้างรัฐบาล Total Government Employee	ค่าจ้างเฉลี่ย Average Wage	ลูกจ้างรัฐบาลที่ได้รับผลประโยชน์อื่น ๆ Government Employee Receive Fringe Benefit					อุตสาหกรรม INDUSTRY		
			ได้รับเป็นเงิน In Cash							
			โบนัส Bonus	ค่าล่วงเวลา Overtime	เงินอื่น ๆ Other Income	อาหาร Food	เครื่องแต่งกาย Clothes		ที่อยู่อาศัย Housing	อื่น ๆ Others
ชาย								MALE		
1. เกษตรกรรม การล่าสัตว์ และการป่าไม้	383.2	15,105.9	28.3	17.5	70.5	3.1	8.8	60.7	4.8	1. Agriculture, hunting and forestry
2. การประมง	24.5	10,508.7	0.3	1.7	3.2	0.2	-	5.0	0.5	2. Fishing
3. การทำเหมืองแร่ และเหมืองหิน	-	-	-	-	-	-	-	-	-	3. Mining and quarrying
4. การผลิต	5.8	23,657.5	0.7	0.6	0.2	-	0.3	-	-	4. Manufacturing
5. การไฟฟ้า ก๊าซ และการประปา	40.4	24,184.6	15.8	2.5	12.0	-	0.8	8.6	1.4	5. Electricity, gas and water supply
6. การก่อสร้าง	9.4	11,106.3	-	0.2	1.0	-	0.4	2.5	-	6. Construction
7. การขายส่ง การขายปลีก การซ่อมแซมยานยนต์ รถจักรยานยนต์ ของใช้ส่วนบุคคล และของใช้ ในชีวิตประจำวัน	0.4	20,000.0	-	-	-	-	-	-	-	7. Wholesale and retail trade, repair of motor vehicles motorcycles and personal and household goods
8. โรงแรม และภัตตาคาร	-	-	-	-	-	-	-	-	-	8. Hotel and restaurants
9. การขนส่ง สถานที่เก็บสินค้า และการคมนาคม	17.5	24,804.7	2.6	1.1	0.5	0.8	1.6	1.2	0.5	9. Transport, storage and communication
10. การเป็นสื่อกลางทางการเงิน	8.2	21,797.7	1.8	0.2	-	-	0.6	0.1	-	10. Financial intermediation
11. กิจกรรมด้านอสังหาริมทรัพย์ การให้เช่า และกิจกรรมทางธุรกิจ	9.8	11,237.0	-	0.3	0.8	-	-	0.9	-	11. Real estate, renting and business activities
12. การบริหารราชการ และการป้องกันประเทศ รวมทั้งการประกันสังคมภาคบังคับ	149.8	12,347.2	3.4	3.7	35.8	1.5	3.4	22.5	0.6	12. Public administration and defence, compulsory social security
13. การศึกษา	77.6	17,592.3	2.9	2.1	12.1	-	0.4	15.1	0.1	13. Education
14. งานด้านสุขภาพ และงานสังคมสงเคราะห์	24.2	11,126.0	0.3	4.5	4.0	0.5	1.3	2.7	0.3	14. Health and social work
15. กิจกรรมด้านบริหารชุมชน สังคม และการบริการ ส่วนบุคคลอื่น ๆ	15.4	6,039.0	0.5	0.8	1.0	0.0	-	2.1	1.4	15. Other community, social and personal service activity
16. ลูกจ้างในครัวเรือนส่วนบุคคล	-	-	-	-	-	-	-	-	-	16. Private households with employed persons
17. องค์การระหว่างประเทศและองค์การต่างประเทศ อื่นๆ และสมาชิก	-	-	-	-	-	-	-	-	-	17. Extra-territorial organizations and bodies
18. ไม่ทราบ	-	-	-	-	-	-	-	-	-	18. Unknown
หญิง										FEMALE
1. เกษตรกรรม การล่าสัตว์ และการป่าไม้	342.2	13,793.2	15.1	25.0	39.6	5.7	10.6	25.9	3.8	1. Agriculture, hunting and forestry
2. การประมง	7.4	7,999.2	-	-	0.1	-	0.1	0.5	-	2. Fishing
3. การทำเหมืองแร่ และเหมืองหิน	-	-	-	-	-	-	-	-	-	3. Mining and quarrying
4. การผลิต	2.5	12,699.0	0.4	1.1	0.1	-	0.2	-	-	4. Manufacturing
5. การไฟฟ้า ก๊าซ และการประปา	6.4	19,207.0	1.1	0.1	0.9	-	0.3	0.2	0.2	5. Electricity, gas and water supply
6. การก่อสร้าง	4.2	9,014.4	-	0.4	0.2	-	-	0.1	0.2	6. Construction
7. การขายส่ง การขายปลีก การซ่อมแซมยานยนต์ รถจักรยานยนต์ ของใช้ส่วนบุคคล และของใช้ ในชีวิตประจำวัน	0.3	6,222.0	-	-	0.3	-	-	-	-	7. Wholesale and retail trade, repair of motor vehicles motorcycles and personal and household goods
8. โรงแรม และภัตตาคาร	-	-	-	-	-	-	-	-	-	8. Hotel and restaurants
9. การขนส่ง สถานที่เก็บสินค้า และการคมนาคม	13.9	18,218.3	2.6	-	1.5	0.6	1.8	-	0.1	9. Transport, storage and communication
10. การเป็นสื่อกลางทางการเงิน	7.1	25,412.6	1.3	0.0	0.5	-	-	0.1	-	10. Financial intermediation
11. กิจกรรมด้านอสังหาริมทรัพย์ การให้เช่า และกิจการทางธุรกิจ	7.9	13,742.6	-	0.3	0.7	0.1	-	0.7	0.1	11. Real estate, renting and business activities
12. การบริหารราชการ และการป้องกันประเทศ รวมทั้งการประกันสังคมภาคบังคับ	94.5	11,216.7	3.9	0.7	13.2	-	-	5.7	0.6	12. Public administration and defence, compulsory social security
13. การศึกษา	118.9	16,440.4	4.4	1.3	10.6	3.2	7.1	10.8	1.1	13. Education
14. งานด้านสุขภาพ และงานสังคมสงเคราะห์	67.5	12,490.5	1.4	19.2	11.4	2.0	0.9	7.3	1.1	14. Health and social work
15. กิจกรรมด้านบริหารชุมชน สังคม และการบริการ ส่วนบุคคลอื่น ๆ	11.4	5,701.1	-	1.9	0.2	-	0.3	0.5	0.4	15. Other community, social and personal service activity
16. ลูกจ้างในครัวเรือนส่วนบุคคล	-	-	-	-	-	-	-	-	-	16. Private households with employed persons
17. องค์การระหว่างประเทศและองค์การต่างประเทศ อื่นๆ และสมาชิก	-	-	-	-	-	-	-	-	-	17. Extra-territorial organizations and bodies
18. ไม่ทราบ	-	-	-	-	-	-	-	-	-	18. Unknown

ไตรมาสที่ 1/2549 : Quarter 1/2006

หน่วยเป็นพัน : In Thousands

ตารางที่ 17 จำนวนลูกจ้าง จำแนกตามอาชีพ ระดับของรายได้ และเพศ ภาคกลาง
TABLE 17 EMPLOYEE BY OCCUPATION, INCOME CLASS AND SEX , CENTRAL REGION

หน่วยเป็นพัน : in Thousands

ระดับของรายได้	อาชีพ Occupation											TOTAL	INCOME CLASS
	รวม	ผู้บัญญัติกฎหมาย และ ผู้จัดการ Legislators & Managers	วิชาชีพ ด้านต่าง ๆ Professional	วิชาชีพ ด้านเทคนิค Technicians	เสมียน Clerks	พนักงาน บริการ Service Workers	ด้านการเกษตร และประมง Agricultural & Fishery	สามารถทำฝีมือ Craft & Related trades	ผู้ปฏิบัติงาน โรงงานเครื่องจักร Plant & Machine operators	อาชีพอื่น ฐานต่าง ๆ Elementary occupations	คนงานซึ่งมิ ได้จำแนกไว้ ในหมวดอื่น Not classifiable		
ยอดรวม	5,276.4	96.8	341.3	504.3	431.0	399.2	191.7	946.9	1,248.0	1,097.0	20.1		
ต่ำกว่า 1,501 บาท	110.9	-	0.7	0.7	-	8.6	8.1	23.0	1.4	68.2	-	Less than 1,501 Baht	
1,501 - 2,500 บาท	217.3	4.7	1.2	2.3	1.0	18.7	24.0	31.1	10.9	123.2	-	1,501 - 2,500 Baht	
2,501 - 3,500 บาท	442.4	4.3	1.0	4.2	4.9	52.9	53.9	76.8	39.2	205.2	-	2,501 - 3,500 Baht	
3,501 - 4,500 บาท	956.0	2.6	1.3	24.7	36.0	72.0	47.4	183.4	279.5	308.0	1.2	3,501 - 4,500 Baht	
4,501 - 5,500 บาท	1,085.1	5.6	3.1	57.7	74.7	78.0	25.2	232.2	397.4	209.6	1.7	4,501 - 5,500 Baht	
5,501 - 6,500 บาท	574.0	2.9	4.7	37.2	50.5	59.4	17.8	144.0	165.3	91.7	0.6	5,501 - 6,500 Baht	
6,501 - 7,500 บาท	343.3	1.5	16.1	37.7	44.6	35.1	6.0	70.6	102.4	28.9	0.5	6,501 - 7,500 Baht	
7,501 - 10,000 บาท	648.6	13.5	46.7	124.5	101.7	36.1	5.7	119.6	158.7	37.8	4.5	7,501 - 10,000 Baht	
10,001 - 15,000 บาท	406.7	6.7	73.6	108.3	66.9	26.2	2.6	39.4	65.2	16.7	1.1	10,001 - 15,000 Baht	
15,001 - 20,000 บาท	181.0	12.4	61.0	52.6	24.2	7.2	-	10.1	12.1	0.8	0.7	15,001 - 20,000 Baht	
20,001 - 30,000 บาท	194.3	17.0	100.2	34.6	19.6	2.7	-	9.2	7.8	2.5	0.9	20,001 - 30,000 Baht	
มากกว่า 30,000 บาท	86.4	25.0	29.3	13.4	5.9	1.7	1.0	6.0	4.2	1.2	0.6	More than 30,000 Baht	
ไม่ทราบ	28.4	0.8	2.3	6.5	1.0	0.7	0.0	1.5	3.9	3.3	8.4	Unknown	

ตารางที่ 17 จำนวนลูกจ้าง จำแนกตามอาชีพ ระดับของรายได้ และเพศ ภาคกลาง

TABLE 17 EMPLOYEE BY OCCUPATION, INCOME CLASS AND SEX , CENTRAL REGION

ไตรมาสที่ 1/2549 : Quarter 1/2006

หน่วยเป็นพัน : In Thousands

ระดับของรายได้	รวม	อาชีพ Occupation											อาชีพอื่น Not classifiable	INCOME CLASS
		ผู้บัญญัติกฎหมาย และ ผู้จัดการ Legislators & Managers	วิชาชีพ ด้านเทคนิค Technicians	เสมียน Clerks	พนักงาน บริการ Service Workers	ด้านเกษตร และประมง Agricultural & Fishery	ด้านความ สามารถทางฝีมือ & Related trades	ผู้ประกอบการ โรงงานเครื่องจักร Plant & Machine operators	อาชีพอื่น ฐานต่างๆ Elementary occupations	คนงานซึ่งมี ได้จำแนกไว้ ในหมวดอื่น				
Total	2,828.3	70.7	134.5	228.7	150.2	173.3	113.5	683.4	720.2	543.1	10.8	MALE		
ชาย														
ต่ำกว่า 1,501 บาท	41.4	-	0.5	0.3	-	1.3	4.3	6.3	0.9	27.9	-	Less than 1,501 Baht		
1,501 - 2,500 บาท	103.6	3.5	1.2	1.2	0.9	6.5	12.4	11.6	8.3	58.1	-	1,501 - 2,500 Baht		
2,501 - 3,500 บาท	221.2	4.1	0.8	1.7	1.2	15.5	28.4	37.2	28.8	103.5	-	2,501 - 3,500 Baht		
3,501 - 4,500 บาท	460.7	2.1	0.2	5.7	8.8	28.6	24.4	109.6	137.8	143.6	0.1	3,501 - 4,500 Baht		
4,501 - 5,500 บาท	546.8	3.4	1.3	19.6	24.3	30.5	18.3	162.8	185.2	100.0	1.6	4,501 - 5,500 Baht		
5,501 - 6,500 บาท	347.2	2.4	1.0	14.5	13.4	31.2	15.1	119.0	98.7	52.0	-	5,501 - 6,500 Baht		
6,501 - 7,500 บาท	202.6	0.2	2.8	13.9	13.4	17.4	4.4	63.7	69.8	17.0	0.1	6,501 - 7,500 Baht		
7,501 - 10,000 บาท	380.1	9.9	13.5	49.1	37.1	18.6	4.1	110.0	112.2	23.7	2.1	7,501 - 10,000 Baht		
10,001 - 15,000 บาท	236.5	5.5	26.1	56.1	25.6	16.3	1.6	37.6	53.4	13.4	1.0	10,001 - 15,000 Baht		
15,001 - 20,000 บาท	96.9	7.4	22.9	30.2	10.0	4.9	-	9.7	10.9	0.4	0.6	15,001 - 20,000 Baht		
20,001 - 30,000 บาท	112.9	13.2	44.4	23.0	11.4	1.4	-	9.2	7.8	2.1	0.5	20,001 - 30,000 Baht		
มากกว่า 30,000 บาท	65.2	18.8	19.4	10.9	4.2	0.8	0.7	5.4	4.2	0.3	0.6	More than 30,000 Baht		
ไม่ทราบ	13.1	0.3	0.6	2.6	-	0.4	-	1.3	2.4	1.2	4.3	Unknown		
หญิง	2,448.1	26.1	206.8	275.6	280.8	225.9	78.3	263.5	527.9	553.9	9.4	FEMALE		
ต่ำกว่า 1,501 บาท	69.5	-	0.3	0.4	-	7.3	3.9	16.7	0.5	40.4	-	Less than 1,501 Baht		
1,501 - 2,500 บาท	113.7	1.2	0.1	1.1	0.1	12.2	11.7	19.5	2.6	65.2	-	1,501 - 2,500 Baht		
2,501 - 3,500 บาท	221.2	0.1	0.2	2.5	3.7	37.4	25.5	39.6	10.4	101.7	-	2,501 - 3,500 Baht		
3,501 - 4,500 บาท	495.3	0.5	1.2	19.0	27.3	43.4	23.0	73.9	141.7	164.3	1.0	3,501 - 4,500 Baht		
4,501 - 5,500 บาท	538.3	2.2	1.8	38.1	50.4	47.5	6.9	69.3	212.2	109.6	0.2	4,501 - 5,500 Baht		
5,501 - 6,500 บาท	226.9	0.5	3.6	22.7	37.2	28.2	2.7	25.0	66.6	39.8	0.6	5,501 - 6,500 Baht		
6,501 - 7,500 บาท	140.8	1.3	13.3	23.8	31.3	17.7	1.7	6.9	32.6	11.9	0.5	6,501 - 7,500 Baht		
7,501 - 10,000 บาท	268.5	3.6	33.2	75.4	64.6	17.5	1.6	9.6	46.5	14.1	2.4	7,501 - 10,000 Baht		
10,001 - 15,000 บาท	170.1	1.2	47.5	52.2	41.3	9.9	1.0	1.9	11.9	3.3	0.1	10,001 - 15,000 Baht		
15,001 - 20,000 บาท	84.2	5.0	38.2	22.4	14.2	2.3	-	0.3	1.2	0.4	0.1	15,001 - 20,000 Baht		
20,001 - 30,000 บาท	81.5	3.7	55.9	11.6	8.2	1.3	-	-	0.1	0.4	0.4	20,001 - 30,000 Baht		
มากกว่า 30,000 บาท	23.2	6.2	9.9	2.5	1.7	0.9	0.3	0.6	-	0.9	-	More than 30,000 Baht		
ไม่ทราบ	15.3	0.5	1.7	3.9	1.0	0.3	0.0	0.2	1.5	2.1	4.2	Unknown		

ตารางที่ 18 จำนวนลูกจ้าง จำแนกตามอุตสาหกรรม ระดับของรายได้ และเพศ ภาคกลาง

TABLE 18 EMPLOYEE BY INDUSTRY, INCOME CLASS AND SEX , CENTRAL REGION

ไตรมาสที่ 1/2549 : Quarter 1/2006

หน่วยเป็นพัน : In Thousands

ระดับของรายได้	อุตสาหกรรม Industry											INCOME CLASS
	รวม	เกษตรกรรม	การประมง	เหมืองแร่ เหมืองหิน	การผลิต	ไฟฟ้า ก๊าซ และประปา	การก่อสร้าง	การขายส่ง	โรงแรม และภัตตาคาร	การขนส่ง	การขนส่ง	
Total	Agriculture	Fishing	Mining & Quarrying	Manufacturing	Electric, Gas & Water supply	Construction	Wholesale & Retail trade	Hotels & Restaurants	Transport	Communication	TOTAL	
ยอดรวม	5,276.4	556.1	31.9	13.0	2,300.7	48.9	449.1	511.3	172.4	156.9	TOTAL	
ต่ำกว่า 1,501 บาท	110.9	50.2	0.4	0.2	28.5	0.1	5.8	11.2	3.1	-	Less than 1,501 Baht	
1,501 - 2,500 บาท	217.3	107.1	2.4	0.2	29.7	-	23.7	17.3	9.9	3.2	1,501 - 2,500 Baht	
2,501 - 3,500 บาท	442.4	160.7	5.3	1.4	86.1	1.5	51.4	53.6	37.4	9.8	2,501 - 3,500 Baht	
3,501 - 4,500 บาท	956.0	131.6	7.2	3.4	488.9	3.8	88.8	93.4	43.7	10.4	3,501 - 4,500 Baht	
4,501 - 5,500 บาท	1,085.1	35.6	6.2	2.0	654.4	2.3	117.1	99.1	29.1	15.3	4,501 - 5,500 Baht	
5,501 - 6,500 บาท	574.0	25.5	6.6	1.4	270.9	1.4	69.2	70.5	17.6	16.6	5,501 - 6,500 Baht	
6,501 - 7,500 บาท	343.3	11.6	0.8	2.3	157.1	2.1	27.9	44.1	9.9	12.7	6,501 - 7,500 Baht	
7,501 - 10,000 บาท	648.6	14.6	1.6	1.2	311.4	5.9	37.0	69.4	15.0	33.0	7,501 - 10,000 Baht	
10,001 - 15,000 บาท	406.7	11.4	1.1	0.7	142.3	3.9	14.3	30.5	4.0	24.3	10,001 - 15,000 Baht	
15,001 - 20,000 บาท	181.0	2.0	0.4	0.2	62.6	5.0	6.3	11.7	0.7	8.1	15,001 - 20,000 Baht	
20,001 - 30,000 บาท	194.3	2.1	-	-	38.2	8.3	6.0	3.7	0.8	10.8	20,001 - 30,000 Baht	
มากกว่า 30,000 บาท	88.4	1.4	-	-	25.2	13.9	1.0	6.4	0.3	10.6	More than 30,000 Baht	
ไม่ทราบ	28.4	2.4	-	-	5.5	0.7	0.9	0.4	1.0	2.2	Unknown	

ตารางที่ 18 จำนวนลูกจ้าง จำแนกตามอุตสาหกรรม ระดับของรายได้ และเพศ ภาคกลาง (ต่อ)

TABLE 18 EMPLOYEE BY INDUSTRY, INCOME CLASS AND SEX , CENTRAL REGION (Contd.)

ไตรมาสที่ 1/2549 : Quarter 1/2006

หน่วยเป็นพัน : In Thousands

ระดับของรายได้	อุตสาหกรรม (ต่อ) Industry (Contd.)										INCOME CLASS
	สื่อกลางทางการเงิน	อสังหาริมทรัพย์และการให้เช่า	บริหารราชการและป้องกันประเทศ	การศึกษา	ด้านสุขภาพและสังคมสงเคราะห์	บริการชุมชน	ลูกจ้างในครัวเรือนส่วนบุคคล	องค์การระหว่างประเทศ	ไม่ทราบ		
	Financial intermediation	Real estate & Renting	Public administration & Defence	Education	Health & Social work	Other community & Social	Private households with employed persons	Extra-territorial organizations	Unknown		
ยอดรวม	77.0	149.0	247.3	237.2	131.8	119.5	49.6	0.4	24.3		TOTAL
ต่ำกว่า 1,501 บาท	-	0.8	-	0.1	1.2	4.0	5.3	-	-		Less than 1,501 Baht
1,501 - 2,500 บาท	-	1.1	5.6	1.3	1.0	7.9	7.2	-	-		1,501 - 2,500 Baht
2,501 - 3,500 บาท	0.1	4.2	5.3	1.7	2.3	8.1	13.5	0.0	-		2,501 - 3,500 Baht
3,501 - 4,500 บาท	1.3	22.9	7.8	8.3	6.0	28.3	8.8	0.4	1.0		3,501 - 4,500 Baht
4,501 - 5,500 บาท	2.3	30.5	25.6	8.7	24.4	24.9	6.2	-	1.7		4,501 - 5,500 Baht
5,501 - 6,500 บาท	3.0	28.5	23.8	8.3	8.7	17.7	3.8	-	0.7		5,501 - 6,500 Baht
6,501 - 7,500 บาท	6.7	14.7	16.4	19.3	10.2	5.7	1.2	-	0.5		6,501 - 7,500 Baht
7,501 - 10,000 บาท	13.6	17.4	37.2	42.0	24.5	11.2	2.2	-	11.5		7,501 - 10,000 Baht
10,001 - 15,000 บาท	15.8	12.6	69.5	39.8	26.5	7.4	1.0	-	1.6		10,001 - 15,000 Baht
15,001 - 20,000 บาท	11.2	5.6	24.5	26.7	13.6	1.9	0.3	-	0.4		15,001 - 20,000 Baht
20,001 - 30,000 บาท	13.8	6.3	23.5	67.5	11.0	1.5	-	-	0.9		20,001 - 30,000 Baht
มากกว่า 30,000 บาท	8.2	3.0	5.2	11.1	1.8	0.3	-	-	-		More than 30,000 Baht
ไม่ทราบ	1.0	1.4	3.0	2.4	1.0	0.7	0.1	-	5.8		Unknown

ตารางที่ 18 จำนวนลูกจ้าง จำแนกตามอุตสาหกรรม ระดับของรายได้ และเพศ ภาคกลาง

TABLE 18 EMPLOYEE BY INDUSTRY, INCOME CLASS AND SEX , CENTRAL REGION

ไตรมาสที่ 1/2549 : Quarter 1/2006

หน่วยเป็นพัน : In Thousands

ระดับของรายได้	อุตสาหกรรม Industry											รวม	INCOME CLASS
	เกษตรกรรม Agriculture	การประมง Fishing	เหมืองแร่ เหมืองหิน & Quarrying	การผลิต Manufacturing	ไฟฟ้า ก๊าซ และประปา Electric, Gas & Water supply	การก่อสร้าง Construction	การขายปลีก Wholesale & Retail trade	โรงแรม และภัตตาคาร Hotels & Restaurants	การขนส่ง Transport	การขนส่ง Communi- cation	รวม		
ชาย	316.4	26.6	10.7	1,122.2	42.2	363.9	298.0	60.8	119.1	MALE			
ต่ำกว่า 1,501 บาท	22.0	0.4	0.2	5.6	0.1	5.1	4.1	0.5	-	Less than 1,501 Baht			
1,501 - 2,500 บาท	52.7	2.4	-	6.6	-	17.8	8.2	2.7	3.0	1,501 - 2,500 Baht			
2,501 - 3,500 บาท	89.7	3.7	0.9	31.5	1.2	36.2	27.7	8.4	9.5	2,501 - 3,500 Baht			
3,501 - 4,500 บาท	76.1	4.6	2.7	201.5	3.0	64.8	52.2	15.9	9.6	3,501 - 4,500 Baht			
4,501 - 5,500 บาท	22.2	5.5	1.9	278.4	2.3	93.6	59.3	10.6	13.6	4,501 - 5,500 Baht			
5,501 - 6,500 บาท	20.3	6.3	0.9	141.8	1.2	62.2	43.1	6.7	13.2	5,501 - 6,500 Baht			
6,501 - 7,500 บาท	7.3	0.8	2.3	93.3	1.7	25.1	29.3	5.5	9.0	6,501 - 7,500 Baht			
7,501 - 10,000 บาท	10.9	1.5	1.2	181.5	5.6	34.5	46.1	6.4	22.4	7,501 - 10,000 Baht			
10,001 - 15,000 บาท	9.3	1.1	0.4	89.8	3.1	12.8	15.6	2.7	18.1	10,001 - 15,000 Baht			
15,001 - 20,000 บาท	1.8	0.4	0.2	37.6	3.4	4.8	6.8	0.7	5.0	15,001 - 20,000 Baht			
20,001 - 30,000 บาท	2.0	-	-	31.2	7.1	5.3	1.9	0.4	5.5	20,001 - 30,000 Baht			
มากกว่า 30,000 บาท	1.0	-	-	20.6	12.9	1.0	3.7	0.2	8.6	More than 30,000 Baht			
ไม่ทราบ	1.2	-	-	2.8	0.7	0.8	0.1	-	1.6	Unknown			
หญิง	239.7	5.3	2.3	1,178.5	6.7	85.2	213.3	111.6	37.9	FEMALE			
ต่ำกว่า 1,501 บาท	28.3	0.1	-	22.9	-	0.7	7.1	2.6	-	Less than 1,501 Baht			
1,501 - 2,500 บาท	54.4	-	0.2	23.1	-	5.8	9.0	7.2	0.2	1,501 - 2,500 Baht			
2,501 - 3,500 บาท	71.1	1.6	0.5	54.6	0.3	15.2	25.9	29.1	0.3	2,501 - 3,500 Baht			
3,501 - 4,500 บาท	55.5	2.6	0.7	287.4	0.8	24.0	41.2	27.8	0.8	3,501 - 4,500 Baht			
4,501 - 5,500 บาท	13.4	0.7	0.0	376.0	0.1	23.5	39.8	18.4	1.7	4,501 - 5,500 Baht			
5,501 - 6,500 บาท	5.2	0.3	0.5	129.2	0.2	7.0	27.4	10.8	3.3	5,501 - 6,500 Baht			
6,501 - 7,500 บาท	4.3	-	-	63.8	0.4	2.9	14.9	4.4	3.7	6,501 - 7,500 Baht			
7,501 - 10,000 บาท	3.7	0.1	-	129.9	0.3	2.5	23.3	8.6	10.5	7,501 - 10,000 Baht			
10,001 - 15,000 บาท	2.2	-	0.3	52.5	0.8	1.5	14.9	1.2	6.2	10,001 - 15,000 Baht			
15,001 - 20,000 บาท	0.2	-	-	25.0	1.6	1.4	4.8	-	3.0	15,001 - 20,000 Baht			
20,001 - 30,000 บาท	0.1	-	-	7.0	1.2	0.7	1.8	0.5	5.3	20,001 - 30,000 Baht			
มากกว่า 30,000 บาท	0.3	-	-	4.6	1.0	-	2.7	0.1	2.0	More than 30,000 Baht			
ไม่ทราบ	1.2	-	-	2.7	-	0.1	0.3	1.0	0.6	Unknown			

ตารางที่ 18 จำนวนลูกจ้าง จำแนกตามอุตสาหกรรม ระดับของรายได้ และเพศ ภาคกลาง (ต่อ)
TABLE 18 EMPLOYEE BY INDUSTRY, INCOME CLASS AND SEX, CENTRAL REGION (Contd.)

ไตรมาสที่ 1/2549 : Quarter 1/2006

หน่วยเป็นพัน : In Thousands

ระดับของรายได้	อุตสาหกรรม (ต่อ) Industry (Contd.)											ไม่ทราบ	INCOME CLASS
	สื่อกลางทางการเงิน Financial intermediation	อสังหาริมทรัพย์ และการให้เช่า Real estate & Renting	บริหารราชการ และป้องกันประเทศ Public adminis- tration & Defence	การศึกษา Education	ด้านสุขภาพและ สังคมสงเคราะห์ Health & Social work	บริการ ชุมชน สังคม & Socialwith employed persons	ลูกจ้างในครัว- เรือนส่วนบุคคล Private households	องค์กร ระหว่างประเทศ Extra-territorial organizations	ไม่ทราบ				
ชาย	38.3	85.4	151.7	87.2	30.5	54.1	7.4	13.7					MALE
ต่ำกว่า 1,501 บาท	-	0.2	-	-	0.4	2.8	0.1	-	-	-	-	-	Less than 1,501 Baht
1,501 - 2,500 บาท	-	0.6	4.3	0.2	-	4.3	0.9	-	-	-	-	-	1,501 - 2,500 Baht
2,501 - 3,500 บาท	-	2.7	4.1	0.7	0.6	3.6	0.9	-	-	-	-	-	2,501 - 3,500 Baht
3,501 - 4,500 บาท	0.3	9.0	5.7	0.8	1.8	11.9	0.8	0.1	-	-	-	-	3,501 - 4,500 Baht
4,501 - 5,500 บาท	1.5	17.6	14.9	3.7	6.3	11.9	2.4	1.3	-	-	-	-	4,501 - 5,500 Baht
5,501 - 6,500 บาท	1.1	20.1	16.4	3.6	1.5	7.7	0.8	0.3	-	-	-	-	5,501 - 6,500 Baht
6,501 - 7,500 บาท	0.7	10.9	7.3	4.7	2.8	2.1	-	0.1	-	-	-	-	6,501 - 7,500 Baht
7,501 - 10,000 บาท	6.3	11.2	20.2	12.5	6.8	4.6	0.6	7.7	-	-	-	-	7,501 - 10,000 Baht
10,001 - 15,000 บาท	9.3	5.0	41.7	19.0	5.3	2.3	0.7	0.5	-	-	-	-	10,001 - 15,000 Baht
15,001 - 20,000 บาท	5.2	3.3	15.0	8.0	2.7	1.6	0.3	0.1	-	-	-	-	15,001 - 20,000 Baht
20,001 - 30,000 บาท	8.9	2.9	16.3	28.4	1.3	0.8	-	0.9	-	-	-	-	20,001 - 30,000 Baht
มากกว่า 30,000 บาท	4.2	2.0	4.0	5.7	0.9	0.3	-	-	-	-	-	-	More than 30,000 Baht
ไม่ทราบ	0.9	-	1.9	0.1	-	0.2	-	2.8	-	-	-	-	Unknown
หญิง	38.7	63.6	95.6	150.0	101.4	65.4	42.2	10.6	0.4				FEMALE
ต่ำกว่า 1,501 บาท	-	0.6	-	0.1	0.8	1.1	5.2	-	-	-	-	-	Less than 1,501 Baht
1,501 - 2,500 บาท	-	0.5	1.3	1.1	1.0	3.6	6.3	-	-	-	-	-	1,501 - 2,500 Baht
2,501 - 3,500 บาท	0.1	1.5	1.2	1.0	1.7	4.5	12.6	-	0.0	-	-	-	2,501 - 3,500 Baht
3,501 - 4,500 บาท	1.0	13.9	2.2	7.5	4.2	16.4	8.1	0.9	0.4	-	-	-	3,501 - 4,500 Baht
4,501 - 5,500 บาท	0.8	12.9	10.7	5.1	18.0	13.0	3.8	0.5	-	-	-	-	4,501 - 5,500 Baht
5,501 - 6,500 บาท	1.9	8.4	7.4	4.8	7.1	10.0	3.0	0.4	-	-	-	-	5,501 - 6,500 Baht
6,501 - 7,500 บาท	6.1	3.8	9.2	14.7	7.4	3.6	1.2	0.5	-	-	-	-	6,501 - 7,500 Baht
7,501 - 10,000 บาท	7.3	6.3	17.0	29.4	17.7	6.6	1.6	3.8	-	-	-	-	7,501 - 10,000 Baht
10,001 - 15,000 บาท	6.5	7.6	27.8	20.9	21.1	5.1	0.3	1.1	-	-	-	-	10,001 - 15,000 Baht
15,001 - 20,000 บาท	6.0	2.3	9.5	18.7	10.9	0.4	-	0.3	-	-	-	-	15,001 - 20,000 Baht
20,001 - 30,000 บาท	4.9	3.4	7.2	39.1	9.7	0.7	-	-	-	-	-	-	20,001 - 30,000 Baht
มากกว่า 30,000 บาท	4.0	0.9	1.2	5.4	0.9	-	-	-	-	-	-	-	More than 30,000 Baht
ไม่ทราบ	0.1	1.4	1.1	2.3	1.0	0.4	0.1	3.1	-	-	-	-	Unknown

ภาคเหนือ

ตารางสถิติ ภาคเหนือ

- ตารางที่ 1 จำนวนประชากร จำแนกตามกลุ่มอายุ สถานภาพแรงงาน และ เพศ
- ตารางที่ 2 จำนวนประชากรอายุ 15 ปีขึ้นไป จำแนกตามสถานภาพสมรส สถานภาพแรงงาน และ เพศ
- ตารางที่ 3 จำนวนประชากรอายุ 15 ปีขึ้นไป จำแนกตามระดับการศึกษาที่สำเร็จ สถานภาพแรงงาน และ เพศ
- ตารางที่ 4 ผู้มีงานทำ จำแนกตามระดับการศึกษาที่สำเร็จ อาชีพ และ เพศ
- ตารางที่ 5 ผู้มีงานทำ จำแนกตามระดับการศึกษาที่สำเร็จ อุตสาหกรรม และ เพศ
- ตารางที่ 6 ผู้มีงานทำ จำแนกตามสถานภาพการทำงาน อาชีพ และ เพศ
- ตารางที่ 7 ผู้มีงานทำ จำแนกตามสถานภาพการทำงาน อุตสาหกรรม และ เพศ
- ตารางที่ 8 ผู้มีงานทำ จำแนกตามอาชีพ จำนวนชั่วโมงทำงานต่อสัปดาห์ การมีเวลาเหลือพอที่จะทำงานเพิ่มขึ้น และ เพศ
- ตารางที่ 9 ผู้มีงานทำ จำแนกตามอุตสาหกรรม จำนวนชั่วโมงทำงานต่อสัปดาห์ การมีเวลาเหลือพอที่จะทำงานเพิ่มขึ้น และ เพศ
- ตารางที่ 10 ผู้มีงานทำ จำแนกตามสถานภาพการทำงาน จำนวนชั่วโมงทำงานต่อสัปดาห์ การมีเวลาเหลือพอที่จะทำงานเพิ่มขึ้น และ เพศ
- ตารางที่ 11 ผู้มีงานทำ จำแนกตามกลุ่มอายุ ชั่วโมงการทำงานต่อสัปดาห์ การมีเวลาเหลือพอที่จะทำงานเพิ่มขึ้น และ เพศ
- ตารางที่ 12 จำนวนผู้ว่างงาน ที่หางานทำ จำแนกตามระยะเวลาที่หางานทำ ระดับการศึกษาที่สำเร็จ และ เพศ
- ตารางที่ 13 จำนวนผู้ว่างงาน ที่เคยทำงานมาก่อน จำแนกอาชีพที่ทำครั้งสุดท้าย อุตสาหกรรมที่ทำครั้งสุดท้าย และ เพศ
- ตารางที่ 14 ลูกจ้าง จำแนกตามค่าจ้างเฉลี่ย ผลประโยชน์อื่นๆ ที่ได้รับ อุตสาหกรรม และ เพศ
- ตารางที่ 15 ลูกจ้างเอกชน จำแนกตามค่าจ้างเฉลี่ย ผลประโยชน์อื่นๆ ที่ได้รับ อุตสาหกรรม และ เพศ
- ตารางที่ 16 ลูกจ้างรัฐบาล จำแนกตามค่าจ้างเฉลี่ย ผลประโยชน์อื่นๆ ที่ได้รับ อุตสาหกรรม และ เพศ
- ตารางที่ 17 ลูกจ้าง จำแนกตาม อาชีพ ระดับของรายได้ และ เพศ
- ตารางที่ 18 ลูกจ้าง จำแนกตาม อุตสาหกรรม ระดับของรายได้ และ เพศ

ตารางที่ 1 จำนวนประชากร จำแนกตามกลุ่มอายุ สถานภาพแรงงาน และเพศ ภาคเหนือ

TABLE 1 POPULATION BY AGE GROUP, LABOR FORCE STATUS AND SEX , NORTHERN REGION

ไตรมาสที่ 1/2549 : Quarter 1/2006

หน่วยเป็นพัน : In Thousands

สถานภาพแรงงาน	รวม	กลุ่มอายุ Age Group						LABOR FORCE STATUS			
		< 15	15-19	20-24	25-29	30-34	35-39		40-49	50-59	>= 60
ยอดรวม	11,718.2	2,548.8	937.8	877.9	793.7	795.0	932.7	2,030.1	1,361.6	1,440.6	TOTAL
กำลังแรงงานรวม	6,581.9	-	229.1	602.9	687.4	705.5	858.7	1,850.7	1,109.8	537.9	Total Labor Force
1. กำลังแรงงานปัจจุบัน	6,535.7	-	228.4	600.7	683.2	699.6	848.1	1,839.2	1,104.4	532.1	1. Current labor force
1.1 ผู้มีงานทำ	6,411.5	-	212.0	572.8	660.0	687.9	834.3	1,823.9	1,093.3	527.5	1.1 Employed
- ทำงาน	6,268.4	-	209.1	562.8	650.7	672.8	820.7	1,780.5	1,061.5	510.3	- At work
- ไม่ทำงานแต่มีงานประจำ	143.1	-	2.9	9.9	9.3	15.1	13.6	43.4	31.8	17.2	- With job but not at work
1.2 ผู้ว่างงาน	124.2	-	16.4	28.0	23.2	11.7	13.8	15.4	11.2	4.6	1.2 Unemployed
- หางานทำ	20.0	-	5.3	4.9	2.9	1.9	0.5	3.8	0.7	-	- Looking for work
- ไม่หางานทำพร้อมที่จะทำงาน	104.2	-	11.1	23.1	20.3	9.8	13.3	11.6	10.4	4.6	- Not looking/available for work
2. กำลังแรงงานที่รอฤดูกาล	46.2	-	0.7	2.2	4.2	5.9	10.7	11.4	5.4	5.7	2. Seasonally inactive labor force
ผู้ไม่อยู่ในกำลังแรงงาน	2,587.5	-	708.7	275.0	106.3	89.5	73.9	179.5	251.8	902.8	Persons not in Labor Force
1. ทำงานบ้าน	711.2	-	34.2	61.0	72.6	65.4	53.5	127.3	155.6	141.7	1. Household work
2. เรียนหนังสือ	842.0	-	652.1	179.8	8.9	0.3	-	-	0.4	0.5	2. Studies
3. ยังเด็ก หรือไม่สามารถทำงานได้	899.2	-	8.9	16.4	10.5	15.2	13.1	41.1	58.6	735.4	3. Too young/old/incapable of work
4. อื่น ๆ	135.1	-	13.6	17.7	14.3	8.7	7.3	11.1	37.2	25.2	4. Others
ผู้มีอายุต่ำกว่า 15 ปี	2,548.8	2,548.8	-	-	-	-	-	-	-	-	Persons under 15 years of age

ตารางที่ 1 จำนวนประชากร จำแนกตามกลุ่มอายุ สถานภาพแรงงาน และ เพศ ภาคเหนือ (ต่อ)
TABLE 1 POPULATION BY AGE GROUP, LABOR FORCE STATUS AND SEX , NORTHERN REGION (Contd.)

สถานภาพแรงงาน	กลุ่มอายุ Age Group								LABOR FORCE STATUS		
	รวม Total	<15	15-19	20-24	25-29	30-34	35-39	40-49		50-59	>=60
ยอดรวม ชาย	11,718.2	2,548.8	937.8	877.9	793.7	795.0	932.7	2,030.1	1,361.6	1,440.6	TOTAL
กำลังแรงงานรวม	5,763.0	1,293.5	477.2	442.8	403.1	391.2	446.9	976.0	660.9	671.2	MALE
1. กำลังแรงงานปัจจุบัน	3,548.5	-	144.0	344.4	383.2	372.9	438.1	948.5	597.6	319.8	Total Labor Force
1.1 ผู้มีงานทำ	3,534.4	-	143.6	343.0	382.8	370.5	433.8	946.3	596.6	317.7	1. Current labor force
- ทำงาน	3,475.2	-	134.4	333.6	367.9	364.3	429.7	939.5	590.2	315.6	1.1 Employed
- ไม่ทำงานแต่มีงานประจำ	3,385.9	-	132.1	327.4	362.3	356.8	422.1	914.3	568.8	302.2	- At work
1.2 ผู้ว่างงาน	89.3	-	2.3	6.2	5.6	7.5	7.7	25.2	21.4	13.4	- With job but not at work
- หางานทำ	59.2	-	9.3	9.4	14.9	6.2	4.1	6.8	6.5	2.1	1.2 Unemployed
- ไม่หางานทำ/พร้อมที่จะทำงาน	11.0	-	3.9	1.1	1.5	1.3	0.1	2.5	0.7	-	- Looking for work
2. กำลังแรงงานที่รอฤดูกาล	48.2	-	5.4	8.4	13.4	4.9	4.0	4.3	5.8	2.1	- Not looking/available for work
ผู้ไม่อยู่ในกำลังแรงงาน	14.1	-	0.4	1.4	0.3	2.4	4.3	2.2	1.0	2.1	2. Seasonally inactive labor force
1. ทำงานบ้าน	921.0	-	333.2	98.4	20.0	18.3	8.8	27.5	63.4	351.4	Persons not in Labor Force
2. เรียนหนังสือ	25.5	-	5.1	1.6	0.9	2.0	0.7	2.2	5.4	7.7	1. Household work
3. ยังเด็ก ขรา/ไม่สามารถทำงานได้	404.3	-	316.4	81.6	6.1	0.1	-	-	-	0.2	2. Studies
4. อื่น ๆ	410.5	-	3.9	8.7	6.2	11.9	5.6	20.5	32.2	321.6	3. Too young/old/incapable of work
ผู้มียายุต่ำกว่า 15 ปี	80.7	-	7.9	6.6	6.9	4.4	2.5	4.8	25.9	21.9	4. Others
หญิง	1,293.5	1,293.5	-	-	-	-	-	-	-	-	Persons under 15 years of age
กำลังแรงงานรวม	5,955.2	1,255.3	460.6	435.0	390.6	403.8	485.7	1,054.1	700.7	769.4	FEMALE
1. กำลังแรงงานปัจจุบัน	3,033.4	-	85.1	258.5	304.2	332.6	420.6	902.1	512.3	218.0	Total Labor Force
1.1 ผู้มีงานทำ	3,001.3	-	84.8	257.7	300.3	329.1	414.3	892.9	507.8	214.4	1. Current labor force
- ทำงาน	2,936.3	-	77.6	239.2	292.0	323.6	404.6	884.3	503.1	211.9	1.1 Employed
- ไม่ทำงานแต่มีงานประจำ	2,882.5	-	77.0	235.5	288.4	316.0	398.7	866.2	492.7	208.1	- At work
1.2 ผู้ว่างงาน	53.8	-	0.6	3.8	3.6	7.6	5.9	18.2	10.4	3.8	- With job but not at work
- หางานทำ	65.0	-	7.2	18.5	8.3	5.5	9.7	8.6	4.7	2.5	1.2 Unemployed
- ไม่หางานทำ/พร้อมที่จะทำงาน	9.0	-	1.5	3.8	1.4	0.6	0.3	1.3	-	-	- Looking for work
2. กำลังแรงงานที่รอฤดูกาล	56.0	-	5.7	14.7	6.9	4.9	9.3	7.3	4.7	2.5	- Not looking/available for work
ผู้ไม่อยู่ในกำลังแรงงาน	32.1	-	0.3	0.7	3.9	3.6	6.4	9.2	4.5	3.6	2. Seasonally inactive labor force
1. ทำงานบ้าน	1,666.5	-	375.5	176.6	86.4	71.2	65.1	152.0	188.4	551.4	Persons not in Labor Force
2. เรียนหนังสือ	685.7	-	29.1	59.4	71.7	63.3	52.8	125.1	150.3	134.0	1. Household work
3. ยังเด็ก ขรา/ไม่สามารถทำงานได้	437.7	-	335.7	98.3	2.8	0.2	-	-	0.4	0.3	2. Studies
4. อื่น ๆ	488.8	-	5.0	7.7	4.4	3.3	7.5	20.6	26.4	413.8	3. Too young/old/incapable of work
ผู้มียายุต่ำกว่า 15 ปี	54.4	-	5.7	11.2	7.5	4.3	4.8	6.3	11.3	3.3	4. Others
	1,255.3	1,255.3	-	-	-	-	-	-	-	-	Persons under 15 years of age

ตารางที่ 2 จำนวนประชากรอายุ 15 ปีขึ้นไป จำแนกตามสถานภาพสมรส สถานภาพแรงงาน และเพศ ภาคเหนือ

TABLE 2 POPULATION 15 YEARS AND OVER BY MARITAL STATUS, LABOR FORCE STATUS AND SEX , NORTHERN REGION

ไตรมาสที่ 1/2549 : Quarter 1/2006

หน่วยเป็นพัน : In Thousands

สถานภาพแรงงาน	รวม Total	เคยสมรส Ever-Married				LABOR FORCE STATUS		
		โสด Single	สมรส Married	หม้าย Widowed	หย่า Divorced		แยกกันอยู่ Separated	ไม่ทราบ Unknown
ยอดรวม	9,169.4	2,080.2	6,033.1	728.7	157.0	167.9	2.5	TOTAL
กำลังแรงงานรวม	6,581.9	1,100.5	4,918.5	283.4	136.2	141.3	2.0	Total Labor Force
1. กำลังแรงงานปัจจุบัน	6,535.7	1,097.9	4,878.2	282.0	134.2	141.3	2.0	1. Current labor force
1.1 ผู้มีงานทำ	6,411.5	1,052.5	4,812.0	276.8	130.3	137.9	2.0	1.1 Employed
- ทำงาน	6,268.4	1,032.4	4,705.8	266.5	125.8	136.3	1.6	- At work
- ไม่ทำงานแต่มีงานประจำ	143.1	20.1	106.1	10.4	4.5	1.6	0.4	- With job but not at work
1.2 ผู้ว่างงาน	124.2	45.4	66.3	5.2	3.9	3.4	-	1.2 Unemployed
- หางานทำ	20.0	10.9	8.1	0.1	0.8	0.1	-	- Looking for work
- ไม่หางานทำ/พร้อมที่จะทำงาน	104.2	34.5	58.2	5.1	3.1	3.3	-	- Not looking/available for work
2. กำลังแรงงานที่รอฤดูกาล	46.2	2.7	40.2	1.4	2.0	-	-	2. Seasonally inactive labor force
ผู้ไม่อยู่ในกำลังแรงงาน	2,587.5	979.7	1,114.7	445.3	20.8	26.7	0.5	Persons not in Labor Force
1. ทำงานบ้าน	711.2	36.0	587.4	71.9	8.0	8.1	-	1. Household work
2. เรียนหนังสือ	842.0	821.8	19.3	0.8	-	0.1	-	2. Studies
3. ยังเด็ก ขรา/ไม่สมควรทำงานได้	899.2	87.2	421.3	364.5	10.5	15.3	0.5	3. Too young/old/incapable of work
4. อื่น ๆ	135.1	34.7	86.7	8.2	2.3	3.2	-	4. Others

ตารางที่ 2 จำนวนประชากรอายุ 15 ปีขึ้นไป จำแนกตามสถานภาพสมรส สถานภาพแรงงาน และเพศ ภาคเหนือ

TABLE 2 POPULATION 15 YEARS AND OVER BY MARITAL STATUS, LABOR FORCE STATUS AND SEX, NORTHERN REGION

ไตรมาสที่ 1/2549 : Quarter 1/2006

หน่วยเป็นพัน : In Thousands

สถานภาพแรงงาน	รวม				เคยสมรส Ever-Married			แยกกันอยู่ Separated	ไม่ทราบ Unknown	LABOR FORCE STATUS
	Total	โสด Single	สมรส Married	หม้าย Widowed	หย่า Divorced	หย่า Divorced	หย่า Divorced			
ชาย	4,469.5	1,204.0	2,947.1	175.2	63.2	78.9	1.2			MALE
กำลังแรงงานรวม	3,548.5	721.8	2,635.1	65.8	56.5	68.1	1.2			Total Labor Force
1. กำลังแรงงานปัจจุบัน	3,534.4	719.7	2,623.6	65.3	56.5	68.1	1.2			1. Current labor force
1.1 ผู้มีงานทำ	3,475.2	692.7	2,596.3	64.4	55.1	65.5	1.2			1.1 Employed
- ทำงาน	3,385.9	677.4	2,527.1	63.4	52.0	65.3	0.7			- At work
- ไม่ทำงานแต่มีงานประจำ	89.3	15.3	69.3	1.0	3.1	0.2	0.4			- With job but not at work
1.2 ผู้ว่างงาน	59.2	27.0	27.3	0.9	1.4	2.6	-			1.2 Unemployed
- หางานทำ	11.0	6.3	4.5	0.1	0.1	0.1	-			- Looking for work
- ไม่หางานทำ/พร้อมที่จะทำงาน	48.2	20.6	22.9	0.8	1.3	2.5	-			- Not looking/available for work
2. กำลังแรงงานที่รอฤดูกาล	14.1	2.2	11.4	0.5	-	-	-			2. Seasonally inactive labor force
ผู้ไม่อยู่ในกำลังแรงงาน	921.0	482.1	312.0	109.4	6.7	10.7	-			Persons not in Labor Force
1. ที่งานบ้าน	25.5	10.7	9.8	2.6	0.6	1.7	-			1. Household work
2. เรียนหนังสือ	404.3	398.2	5.8	0.2	-	0.1	-			2. Studies
3. ยังเด็ก หรือไม่สามารถทำงานได้	410.5	47.4	249.4	102.8	3.9	6.9	-			3. Too young/old/incapable of work
4. อื่น ๆ	80.7	25.7	47.0	3.8	2.2	2.0	-			4. Others
หญิง	4,699.9	876.2	3,086.0	553.5	93.8	89.1	1.3			FEMALE
กำลังแรงงานรวม	3,033.4	378.7	2,283.4	217.6	79.8	73.1	0.9			Total Labor Force
1. กำลังแรงงานปัจจุบัน	3,001.3	378.2	2,254.6	216.7	77.8	73.1	0.9			1. Current labor force
1.1 ผู้มีงานทำ	2,936.3	359.8	2,215.6	212.4	75.2	72.4	0.9			1.1 Employed
- ทำงาน	2,882.5	355.0	2,178.8	203.1	73.8	71.0	0.9			- At work
- ไม่ทำงานแต่มีงานประจำ	53.8	4.8	36.9	9.3	1.5	1.4	-			- With job but not at work
1.2 ผู้ว่างงาน	65.0	18.4	39.0	4.3	2.5	0.8	-			1.2 Unemployed
- หางานทำ	9.0	4.5	3.7	-	0.7	-	-			- Looking for work
- ไม่หางานทำ/พร้อมที่จะทำงาน	56.0	13.9	35.3	4.3	1.8	0.8	-			- Not looking/available for work
2. กำลังแรงงานที่รอฤดูกาล	32.1	0.5	28.8	0.9	2.0	-	-			2. Seasonally inactive labor force
ผู้ไม่อยู่ในกำลังแรงงาน	1,666.5	497.5	802.6	335.9	14.1	15.9	0.5			Persons not in Labor Force
1. ที่งานบ้าน	685.7	25.2	577.6	69.2	7.3	6.4	-			1. Household work
2. เรียนหนังสือ	437.7	423.6	13.5	0.6	-	-	-			2. Studies
3. ยังเด็ก หรือไม่สามารถทำงานได้	488.8	39.8	171.8	261.7	6.6	8.4	0.5			3. Too young/old/incapable of work
4. อื่น ๆ	54.4	9.0	39.7	4.4	0.1	1.2	-			4. Others

ตารางที่ 3 จำนวนประชากรอายุ 15 ปีขึ้นไป จำแนกตามระดับการศึกษาที่สำเร็จ สถานภาพแรงงาน และเพศ ภาคเหนือ

TABLE 3 POPULATION 15 YEARS AND OVER BY LEVEL OF EDUCATIONAL ATTAINMENT, LABOR FORCE STATUS AND SEX, NORTHERN REGION

ไตรมาสที่ 1/2549 : Quarter 1/2006

หน่วยเป็นพัน : in Thousands

สถานภาพแรงงาน	รวม	ไม่มี การศึกษา	ต่ำกว่า ประถมศึกษา	ประถม ศึกษา	มัธยมศึกษา ตอนต้น	มัธยมศึกษาตอนปลาย				อุดมศึกษา			อื่นๆ ^{1/}	ไม่ทราบ	LABOR FORCE STATUS
						None	Elementary	Elementary	Elementary	Upper Secondary Level	Upper Secondary Level	Higher Level			
ยอดรวม	9,169.4	958.5	3,583.0	1,547.3	1,358.9	709.0	208.3	6.7	346.2	252.4	182.1	15.7	1.5		TOTAL
กำลังแรงงานรวม	6,581.9	567.0	2,677.7	1,226.7	783.4	473.6	139.6	3.6	320.9	211.2	164.1	13.1	1.2		Total Labor Force
1. กำลังแรงงานปัจจุบัน	6,535.7	555.7	2,656.0	1,218.7	779.5	472.3	139.6	3.6	320.9	211.1	164.1	13.1	1.2		1. Current labor force
1.1 ผู้มีงานทำ	6,411.5	545.5	2,624.5	1,192.8	755.2	457.6	136.7	3.6	314.1	203.4	164.0	13.1	1.2		1.1 Employed
- ทำงาน	6,268.4	528.0	2,546.9	1,170.3	746.8	449.1	135.5	3.6	309.7	202.1	162.2	13.1	1.2		- At work
- ไม่ทำงานแต่มีงานประจำ	143.1	17.5	77.6	22.5	8.4	8.5	1.2	-	4.4	1.3	1.8	-	-		- With job but not at work
1.2 ผู้ว่างงาน	124.2	10.2	31.5	26.0	24.3	14.7	2.9	-	6.8	7.7	0.2	-	-		1.2 Unemployed
- หางานทำ	20.0	2.2	2.1	1.0	6.4	3.6	0.1	-	3.6	1.0	0.0	-	-		- Looking for work
- ไม่หางานทำ/พร้อมที่จะทำงาน	104.2	8.0	29.4	24.9	17.9	11.2	2.7	-	3.2	6.7	0.2	-	-		- Not looking/available for work
2. กำลังแรงงานที่รอฤดูกาล	46.2	11.3	21.8	7.9	3.9	1.2	-	-	-	0.0	-	-	-		2. Seasonally inactive labor force
ผู้ไม่อยู่ในกำลังแรงงาน	2,587.5	391.5	905.2	320.6	575.5	235.4	68.8	3.1	25.3	41.2	18.0	2.6	0.3		Persons not in Labor Force
1. ทำงานบ้าน	711.2	99.0	331.4	113.3	86.2	39.2	7.9	0.6	13.2	15.5	3.0	2.0	-		1. Household work
2. เรียนหนังสือ	842.0	1.2	5.7	165.3	427.8	167.9	55.0	-	2.6	16.1	0.2	0.1	-		2. Studies
3. ยังเด็ก/ทราบ/ไม่สามารถทำงานได้	899.2	285.3	527.2	25.7	31.7	13.4	2.3	1.7	2.2	3.7	5.7	0.3	0.3		3. Too young/old/incapable of work
4. อื่น ๆ	135.1	6.0	41.1	16.3	29.9	14.8	3.6	0.9	7.3	5.9	9.1	0.2	0.0		4. Others

^{1/} รวมอาชีพระยะสั้น

^{1/} Including Short Course Vocational

ตารางที่ 3 จำนวนประชากรอายุ 15 ปีขึ้นไป จำแนกตามระดับการศึกษาที่สำเร็จ สถานภาพแรงงาน และเพศ ภาคเหนือ (ต่อ)

TABLE 3 POPULATION 15 YEARS AND OVER BY LEVEL OF EDUCATIONAL ATTAINMENT, LABOR FORCE STATUS AND SEX, NORTHERN REGION (Contd)

ไตรมาสที่ 1/2549 : Quarter 1/2006

หน่วยเป็นพัน : In Thousands

สถานภาพแรงงาน	มัธยมศึกษาตอนปลาย											LABOR FORCE STATUS			
	รวม	ไม่มีการศึกษา	ต่ำกว่าประถมศึกษา	ประถมศึกษา	มัธยมศึกษาตอนต้น	สายสามัญ	Upper Secondary Level			Higher Level			อื่นๆ ^{1/}	ไม่ทราบ	
							None	Less than Elementary	Elementary	Secondary	Lower Secondary				General/Academic
ยอดรวม	9,169.4	958.5	3,583.0	1,547.3	1,358.9	709.0	208.3	6.7	346.2	252.4	182.1	15.7	1.5	TOTAL	
ชาย	4,469.5	321.1	1,705.5	847.4	732.5	361.1	128.3	4.5	162.6	129.2	69.0	7.5	0.7	MALE	
กำลังแรงงานรวม	3,548.5	228.2	1,401.3	723.1	488.0	273.8	90.4	2.6	156.3	116.6	60.7	7.0	0.5	Total Labor Force	
1. กำลังแรงงานปัจจุบัน	3,534.4	224.9	1,395.2	720.3	486.1	273.8	90.4	2.6	156.3	116.6	60.7	7.0	0.5	1. Current labor force	
1.1 ผู้มีงานทำ	3,475.2	221.9	1,381.6	703.6	473.2	269.2	87.9	2.6	155.0	112.2	60.5	7.0	0.5	1.1 Employee	
- ทำงาน	3,385.9	211.8	1,330.5	689.1	467.2	262.4	87.7	2.6	154.6	112.1	60.4	7.0	0.5	- At work	
- ไม่ทำงานแต่มีงานประจำ	89.3	10.1	51.1	14.5	5.9	6.8	0.3	-	0.4	0.1	0.2	-	-	- With job but not at work	
1.2 ผู้ว่างงาน	59.2	3.0	13.7	16.7	13.0	4.5	2.5	-	1.3	4.3	0.2	-	-	1.2 Unemployed	
- หางานทำ	11.0	1.8	0.8	0.8	5.4	0.5	0.1	-	0.9	0.9	-	-	-	- Looking for work	
- ไม่หางานทำพร้อมที่จะทำงาน	48.2	1.3	12.9	15.9	7.6	4.1	2.5	-	0.4	3.5	0.2	-	-	- Not looking/available for work	
2. กำลังแรงงานที่รอฤดูกาล	14.1	3.3	6.1	2.8	1.9	0.1	-	-	-	-	-	-	-	2. Seasonally inactive labor force	
ผู้ไม่อยู่ในกำลังแรงงาน	921.0	92.9	304.2	124.3	244.5	87.3	37.9	1.8	6.3	12.6	8.3	0.5	0.3	Persons not in Labor Force	
1. ทำงานบ้าน	25.5	2.7	11.0	3.8	6.1	1.0	0.4	-	0.3	0.1	0.2	-	-	1. Household work	
2. เรียนหนังสือ	404.3	0.2	2.5	96.5	196.8	70.4	33.0	-	0.4	4.4	-	0.1	-	2. Studies	
3. ยังเด็ก ขาด/ไม่สามารถทำงานได้	410.5	85.0	266.8	16.5	22.3	9.4	2.0	1.0	1.3	2.6	3.0	0.3	0.2	3. Too young/old/incapable of work	
4. อื่น ๆ	80.7	5.0	23.8	7.5	19.3	6.5	2.5	0.8	4.3	5.6	5.2	0.1	0.0	4. Others	
หญิง	4,699.9	637.4	1,877.5	699.8	626.3	347.8	80.0	2.2	183.6	123.2	113.1	8.2	0.8	FEMALE	
กำลังแรงงานรวม	3,033.4	338.8	1,276.4	503.5	295.4	199.7	49.1	1.0	164.6	94.6	103.5	6.1	0.7	Total Labor Force	
1. กำลังแรงงานปัจจุบัน	3,001.3	330.8	1,260.7	498.4	293.3	198.6	49.1	1.0	164.6	94.5	103.5	6.1	0.7	1. Current labor force	
1.1 ผู้มีงานทำ	2,936.3	323.6	1,242.9	489.1	282.1	188.4	48.8	1.0	159.1	91.2	103.4	6.1	0.7	1.1 Employee	
- ทำงาน	2,882.5	316.1	1,216.4	481.2	279.6	186.7	47.8	1.0	155.1	90.0	101.8	6.1	0.7	- At work	
- ไม่ทำงานแต่มีงานประจำ	53.8	7.4	26.5	7.9	2.5	1.7	0.9	-	4.1	1.2	1.6	-	-	- With job but not at work	
1.2 ผู้ว่างงาน	65.0	7.2	17.8	9.3	11.3	10.2	0.4	-	5.5	3.4	0.0	-	-	1.2 Unemployed	
- หางานทำ	9.0	0.4	1.3	0.3	1.0	3.1	0.1	-	2.7	0.1	0.0	-	-	- Looking for work	
- ไม่หางานทำพร้อมที่จะทำงาน	56.0	6.8	16.5	9.0	10.3	7.1	0.3	-	2.8	3.3	-	-	-	- Not looking/available for work	
2. กำลังแรงงานที่รอฤดูกาล	32.1	8.1	15.7	5.1	2.0	1.2	-	-	-	0.0	-	-	-	2. Seasonally inactive labor force	
ผู้ไม่อยู่ในกำลังแรงงาน	1,666.5	298.6	601.1	196.3	331.0	148.1	30.9	1.2	19.0	28.6	9.7	2.1	0.1	Persons not in Labor Force	
1. ทำงานบ้าน	685.7	96.3	320.3	109.5	80.1	38.3	7.5	0.6	12.9	15.5	2.8	2.0	-	1. Household work	
2. เรียนหนังสือ	437.7	1.0	3.2	66.8	231.0	97.5	22.0	-	2.2	11.7	0.2	-	-	2. Studies	
3. ยังเด็ก ขาด/ไม่สามารถทำงานได้	488.8	200.3	260.3	9.1	9.3	4.0	0.3	0.7	0.8	1.1	2.8	0.1	0.1	3. Too young/old/incapable of work	
4. อื่น ๆ	54.4	1.0	17.2	8.9	10.6	8.3	1.1	0.0	3.0	0.3	3.9	0.1	-	4. Others	

1/ รวมอาชีพอิสระระดับสั้น 1/ Including Short Course Vocational

ตารางที่ 3 จำนวนประชากรอายุ 15 ปีขึ้นไป จำแนกตามระดับการศึกษาที่สำเร็จ สถานภาพแรงงาน เพศ ภาคเหนือ
TABLE 3 POPULATION 15 YEARS AND OVER BY LEVEL OF EDUCATIONAL ATTAINMENT, LABOR FORCE STATUS, SEX, NORTHERN REGION

ไตรมาสที่ 1/2549 : Quarter 1/2006

หน่วยเป็นพัน : In Thousands

สถานภาพแรงงาน	รวม	ไม่มี การศึกษา	ต่ำกว่า ประถมศึกษา	ประถม ศึกษา	มัธยมศึกษา ตอนต้น	มัธยมศึกษาตอนปลาย						อื่นๆ ^{1/}	ไม่ทราบ	LABOR FORCE STATUS
						Upper Secondary Level			Higher Level					
						General/ Academic	สายอาชีพ Vocational	สายวิชา- การศึกษา Teacher Training	สายวิชาการ Academic	สายวิชาชีพ Technical Education	สายวิชา- การศึกษา Teacher Training			
ชาย	4,469.5	321.1	1,705.5	847.4	732.5	361.1	128.3	4.5	162.6	129.2	69.0	7.5	0.7	MALE
กำลังแรงงานรวม	3,548.5	228.2	1,401.3	723.1	488.0	273.8	90.4	2.6	156.3	116.6	60.7	7.0	0.5	Total Labor Force
1. กำลังแรงงานปัจจุบัน	3,534.4	224.9	1,395.2	720.3	486.1	273.8	90.4	2.6	156.3	116.6	60.7	7.0	0.5	1. Current labor force
1.1 ผู้มีงานทำ	3,475.2	221.9	1,381.6	703.6	473.2	269.2	87.9	2.6	155.0	112.2	60.5	7.0	0.5	1.1 Employed
- ทำงาน	3,385.9	211.8	1,330.5	689.1	467.2	262.4	87.7	2.6	154.6	112.1	60.4	7.0	0.5	- At work
- ไม่ทำงานแต่มีงานประจำ	89.3	10.1	51.1	14.5	5.9	6.8	0.3	-	0.4	0.1	0.2	-	-	- With job but not at work
1.2 ผู้ว่างงาน	59.2	3.0	13.7	16.7	13.0	4.5	2.5	-	1.3	4.3	0.2	-	-	1.2 Unemployed
- หางานทำ	11.0	1.8	0.8	0.8	5.4	0.5	0.1	-	0.9	0.9	-	-	-	- Looking for work
- ไม่หางานทำพร้อมที่จะทำงาน	48.2	1.3	12.9	15.9	7.6	4.1	2.5	-	0.4	3.5	0.2	-	-	- Not looking/available for work
2. กำลังแรงงานที่รอฤดูกาล	14.1	3.3	6.1	2.8	1.9	0.1	-	-	-	-	-	-	-	2. Seasonally inactive labor force
ผู้ไม่อยู่ในกำลังแรงงาน	921.0	92.9	304.2	124.3	244.5	87.3	37.9	1.8	6.3	12.6	8.3	0.5	0.3	Persons not in Labor Force
1. ทำงานบ้าน	25.5	2.7	11.0	3.8	6.1	1.0	0.4	-	0.3	0.1	0.2	-	-	1. Household work
2. เรียนหนังสือ	404.3	0.2	2.5	96.5	196.8	70.4	33.0	-	0.4	4.4	-	0.1	-	2. Studies
3. ยังเด็ก/ชรา/ไม่สามรถทำงานได้	410.5	85.0	266.8	16.5	22.3	9.4	2.0	1.0	1.3	2.6	3.0	0.3	0.2	3. Too young/old/incapable of work
4. อื่น ๆ	80.7	5.0	23.8	7.5	19.3	6.5	2.5	0.8	4.3	5.6	5.2	0.1	0.0	4. Others
หญิง	4,699.9	637.4	1,877.5	699.8	626.3	347.8	80.0	2.2	183.6	123.2	113.1	8.2	0.8	FEMALE
กำลังแรงงานรวม	3,033.4	338.8	1,276.4	503.5	295.4	199.7	49.1	1.0	164.6	94.6	103.5	6.1	0.7	Total Labor Force
1. กำลังแรงงานปัจจุบัน	3,001.3	330.8	1,260.7	498.4	293.3	198.6	49.1	1.0	164.6	94.5	103.5	6.1	0.7	1. Current labor force
1.1 ผู้มีงานทำ	2,936.3	323.6	1,242.9	489.1	282.1	188.4	48.8	1.0	159.1	91.2	103.4	6.1	0.7	1.1 Employed
- ทำงาน	2,882.5	316.1	1,216.4	481.2	279.6	186.7	47.8	1.0	155.1	90.0	101.8	6.1	0.7	- At work
- ไม่ทำงานแต่มีงานประจำ	53.8	7.4	26.5	7.9	2.5	1.7	0.9	-	4.1	1.2	1.6	-	-	- With job but not at work
1.2 ผู้ว่างงาน	65.0	7.2	17.8	9.3	11.3	10.2	0.4	-	5.5	3.4	0.0	-	-	1.2 Unemployed
- หางานทำ	9.0	0.4	1.3	0.3	1.0	3.1	0.1	-	2.7	0.1	0.0	-	-	- Looking for work
- ไม่หางานทำพร้อมที่จะทำงาน	56.0	6.8	16.5	9.0	10.3	7.1	0.3	-	2.8	3.3	-	-	-	- Not looking/available for work
2. กำลังแรงงานที่รอฤดูกาล	32.1	8.1	15.7	5.1	2.0	1.2	-	-	-	0.0	-	-	-	2. Seasonally inactive labor force
ผู้ไม่อยู่ในกำลังแรงงาน	1,666.5	298.6	601.1	196.3	331.0	148.1	30.9	1.2	19.0	28.6	9.7	2.1	0.1	Persons not in Labor Force
1. ทำงานบ้าน	685.7	96.3	320.3	109.5	80.1	38.3	7.5	0.6	12.9	15.5	2.8	2.0	-	1. Household work
2. เรียนหนังสือ	437.7	1.0	3.2	68.8	231.0	97.5	22.0	-	2.2	11.7	0.2	-	-	2. Studies
3. ยังเด็ก/ชรา/ไม่สามรถทำงานได้	488.8	200.3	260.3	9.1	9.3	4.0	0.3	0.7	0.8	1.1	2.8	0.1	0.1	3. Too young/old/incapable of work
4. อื่น ๆ	54.4	1.0	17.2	8.9	10.6	8.3	1.1	0.0	3.0	0.3	3.9	0.1	-	4. Others

1/ รวมอาชีพระยะสั้น Including Short Course Vocational

ตารางที่ 4 จำนวนผู้จ้างงานทำ จำแนกตามระดับการศึกษาที่สำเร็จ อาชีพ และเพศ ภาคเหนือ

TABLE 4 EMPLOYED PERSONS BY LEVEL OF EDUCATIONAL ATTAINMENT, OCCUPATION AND SEX , NORTHERN REGION

ไตรมาสที่ 1/2549 : Quarter 1/2006

หน่วยเป็นพัน : in Thousands

อาชีพ	รวม	ไม่มี การศึกษา	ต่ำกว่า ประถม ศึกษา	มัธยมศึกษาตอนปลาย				อุดมศึกษา			อื่นๆ	ไม่ทราบ	OCCUPATION	
				None	Less than Elementary	Elementary	Upper Secondary Level	Higher Level	Higher Level	Others				Unknown
	Total	None	Less than Elementary	Elementary	Upper Secondary Level	Higher Level	Higher Level	Others	Unknown					
ยอดรวม	6,411.5	545.5	2,624.5	1,192.8	755.2	457.6	136.7	3.6	314.0	203.4	164.0	13.1	1.2	TOTAL
1. ผู้บัญญัติกฎหมาย ข้าราชการระดับอาวุโส และผู้จัดการ	451.7	15.5	196.1	60.2	51.5	44.3	11.2	0.5	42.0	12.5	17.8	0.1	-	1. Legislators, senior officials and managers
2. ผู้ประกอบวิชาชีพด้านต่างๆ	213.9	0.5	1.4	2.1	0.7	2.5	1.6	-	64.5	27.6	112.8	0.1	0.2	2. Professionals
3. ผู้ประกอบวิชาชีพด้านเทคนิคสาขาต่างๆ และอาชีพที่เกี่ยวข้อง	183.3	9.3	7.8	4.0	16.8	18.6	18.6	1.3	64.1	36.4	6.5	0.1	-	3. Technicians and associate professionals
4. เติมนิน	165.8	0.1	6.6	6.2	19.6	27.1	13.9	0.3	61.6	26.2	4.2	-	-	4. Clerks
5. พนักงานบริการและพนักงานในร้านค้า และตลาด	814.7	28.3	291.7	114.4	142.4	107.5	25.3	0.5	52.5	37.9	11.3	2.0	0.9	5. Service workers and shop and market sales workers
6. ผู้ปฏิบัติงานที่มีฝีมือในด้านเกษตรกรรม และภาคประมง	2,399.6	285.3	1,242.1	495.5	215.8	109.8	19.1	0.7	11.9	12.7	6.7	-	-	6. Skilled agricultural and fishery workers
7. ผู้ปฏิบัติงานด้านความสามารถทางฝีมือ และธุรกิจการค้าที่เกี่ยวข้อง	859.5	67.8	338.0	191.6	132.4	64.8	23.0	0.2	9.4	28.0	2.2	2.2	-	7. Craft and related trades workers
8. ผู้ปฏิบัติการโรงงานและเครื่องจักร และผู้ปฏิบัติงานด้านการประกอบ	315.4	7.2	89.9	67.0	71.7	41.1	14.4	0.1	6.3	10.5	0.8	6.3	-	8. Plant and machine operators and assemblers
9. อาชีพขั้นพื้นฐานต่างๆ ในด้านการขาย และการให้บริการ	1,007.0	131.6	450.9	251.8	104.4	41.8	9.3	-	1.7	11.7	1.6	2.2	0.1	9. Elementary occupations
10. คนงานซึ่งไม่ได้จำแนกไว้ในหมวดอื่น	0.3	-	-	-	-	-	0.3	-	-	-	-	-	-	10. Workers not classifiable by occupation

1/ รวมอาชีพระยะสั้น /1/ Including Short Course Vocational

ตารางที่ 4 จำนวนผู้มีงานทำ จำแนกตามระดับการศึกษาที่สำเร็จ อาชีพ และเพศ ภาคเหนือ
 TABLE 4 EMPLOYED PERSONS BY LEVEL OF EDUCATIONAL ATTAINMENT, OCCUPATION AND SEX, NORTHERN REGION

ไตรมาสที่ 1/2549 : Quarter 1/2006

หน่วยเป็นพัน : in Thousands

อาชีพ Occupation	มัธยมศึกษาตอนปลาย Upper Secondary Level										อุดมศึกษา Higher Level			ไม่ทราบ อื่นๆ Others	ไม่ทราบ Unknown	OCCUPATION
	รวม Total	ไม่มี การศึกษา None	ต่ำกว่า ประถมศึกษา Less than Elementary	ประถมศึกษา Elementary	มัธยมศึกษา ตอนต้น Lower Secondary	สายสามัญ General/ Academic		สายอาชีพ- ศึกษา Vocational	สายวิชา- การศึกษา Teacher Training	สายวิชาการ Academic	สายวิชาชีพ Higher Technical Education		สายวิชา- การศึกษา Teacher Training			
						269.2	87.9				2.6	155.0				
ชาย	3,475.2	221.9	1,381.6	703.6	473.2	269.2	87.9	2.6	155.0	112.2	60.5	7.0	0.5	MALE		
1. ผู้ปฏิบัติงานนอกหน่วยราชการระดับอาวุโสและผู้จัดการ	335.0	6.4	144.6	44.8	42.0	34.0	7.7	0.4	31.5	10.4	12.9	0.1	-	1. Legislators, senior officials and managers		
2. ผู้ประกอบวิชาชีพด้านต่างๆ	83.1	0.5	1.3	0.9	0.6	0.7	0.8	-	37.5	3.4	37.1	0.1	0.2	2. Professionals		
3. ผู้ประกอบวิชาชีพด้านเทคนิคหลากหลาย และอาชีพที่เกี่ยวข้อง	95.3	0.1	3.5	1.2	11.0	11.0	12.4	1.0	29.2	22.7	3.2	-	-	3. Technicians and associate professionals		
4. เสิร์ม	53.7	-	2.8	4.8	7.8	9.7	3.2	0.1	16.4	7.9	1.0	-	-	4. Clerks		
5. พนักงานบริการและพนักงานในร้านค้าและตลาด	260.1	3.6	74.7	30.4	61.0	43.5	10.7	0.3	20.7	11.4	2.8	0.7	0.2	5. Service workers and shop and market sales workers		
6. ผู้ปฏิบัติงานที่มีชื่อในด้านเกษตรกรรมและการประมง	1,343.3	124.3	672.2	300.3	137.9	76.3	11.2	0.6	8.3	11.0	1.2	-	-	6. Skilled agricultural and fishery workers		
7. ผู้ปฏิบัติงานด้านคมนาคมทางบกที่มีชื่อและธุรกิจการค้ำปศุสัตว์	542.2	30.8	194.5	125.3	97.8	37.1	21.1	0.1	6.7	26.1	0.8	1.9	-	7. Craft and related trades workers		
8. ผู้ปฏิบัติการโรงงานและเครื่องจักร และผู้ปฏิบัติงานด้านการประกอบ	242.0	3.4	77.0	49.7	51.2	30.9	13.1	0.1	3.4	9.8	0.6	2.9	-	8. Plant and machine operators and assemblers		
9. อาชีพอื่นพื้นฐานต่างๆ ในด้านการขายและการให้บริการ	520.3	52.8	211.1	146.3	63.8	25.9	7.3	-	1.3	9.5	1.0	1.3	0.1	9. Elementary occupations		
10. คนงานที่มีชื่อได้งานใช้ในหมวดอื่น	0.3	-	-	-	-	-	0.3	-	-	-	-	-	-	10. Workers not classifiable by occupation		
หญิง	2,986.3	323.6	1,242.9	489.1	282.1	188.4	48.8	1.0	159.1	91.2	103.4	6.1	0.7	FEMALE		
1. ผู้ปฏิบัติงานนอกหน่วยราชการระดับอาวุโสและผู้จัดการ	116.8	9.0	51.5	15.4	9.5	10.3	3.5	0.1	10.5	2.1	4.9	-	-	1. Legislators, senior officials and managers		
2. ผู้ประกอบวิชาชีพด้านต่างๆ	130.9	-	0.1	1.2	0.1	1.8	0.8	-	27.0	24.2	75.7	0.1	-	2. Professionals		
3. ผู้ประกอบวิชาชีพด้านเทคนิคหลากหลาย และอาชีพที่เกี่ยวข้อง	88.0	9.2	4.3	2.8	5.8	7.6	6.2	0.2	34.9	13.7	3.3	0.1	-	3. Technicians and associate professionals		
4. เสิร์ม	112.1	0.1	3.8	1.4	11.8	17.4	10.7	0.3	45.1	18.4	3.2	-	-	4. Clerks		
5. พนักงานบริการและพนักงานในร้านค้าและตลาด	554.7	24.7	217.1	84.0	81.4	64.0	14.6	0.2	31.8	26.4	8.5	1.2	0.7	5. Service workers and shop and market sales workers		
6. ผู้ปฏิบัติงานที่มีชื่อในด้านเกษตรกรรมและการประมง	1,056.3	161.0	570.0	195.3	77.8	33.5	7.9	0.1	3.6	1.6	5.5	-	-	6. Skilled agricultural and fishery workers		
7. ผู้ปฏิบัติงานด้านคมนาคมทางบกที่มีชื่อและธุรกิจการค้ำปศุสัตว์	317.4	36.9	143.5	66.3	34.6	27.7	1.9	0.2	2.7	1.9	1.5	0.3	-	7. Craft and related trades workers		
8. ผู้ปฏิบัติการโรงงานและเครื่องจักร และผู้ปฏิบัติงานด้านการประกอบ	73.4	3.9	13.0	17.3	20.4	10.2	1.3	-	3.0	0.7	0.3	3.4	-	8. Plant and machine operators and assemblers		
9. อาชีพอื่นพื้นฐานต่างๆ ในด้านการขายและการให้บริการ	486.7	78.8	239.8	105.5	40.6	15.8	2.0	-	0.4	2.2	0.6	1.0	-	9. Elementary occupations		
10. คนงานที่มีชื่อได้งานใช้ในหมวดอื่น	-	-	-	-	-	-	-	-	-	-	-	-	-	10. Workers not classifiable by occupation		

/J/ รวมอาชีพระยะสั้น /J/ Including Short Course Vocational

ตารางที่ 5 จำนวนผู้มีงานทำ จำแนกตามระดับการศึกษาที่สำเร็จ อุตสาหกรรม และเพศ ภาคเหนือ

TABLE 5 EMPLOYED PERSONS BY LEVEL OF EDUCATIONAL ATTAINMENT, INDUSTRY AND SEX , NORTHERN REGION

ไตรมาสที่ 1/2549 : Quarter 1/2006

หน่วยเป็นพัน : In Thousands

อุตสาหกรรม	มัธยมศึกษาตอนปลาย										อุดมศึกษา			INDUSTRY
	รวม	ไม่มี การศึกษา	ต่ำกว่า ประถม ศึกษา	ประถมศึกษา	มัธยมศึกษา ตอนต้น	Upper Secondary Level		Higher Level		อื่นๆ	ไม่ทราบ	TOTAL		
						สายสามัญ	สายวิชาชีพ	สายวิชาการ	สายวิชาชีพ					
Total	None	Elementary	Elementary	Secondary	Lower Secondary	General/Academic	Vocational	Teacher Training	Academic	Technical Education	Teacher Training	Others	Unknown	
ยอดรวม	6,411.5	545.5	2,624.5	1,192.8	755.2	457.6	136.7	3.6	314.1	203.4	164.0	13.1	1.2	
1. เกษตรกรรม การค้าสัตว์ และการป่าไม้	2,906.0	361.9	1,492.2	606.6	256.1	125.5	25.0	0.9	15.3	15.3	7.2	-	-	
2. การประมง	52.9	9.3	25.1	17.1	0.4	0.1	0.2	-	-	0.4	0.2	-	-	
3. การทำเหมืองแร่ และเหมืองหิน	14.3	0.1	5.8	2.7	1.5	0.5	0.6	-	2.9	0.2	-	-	-	
4. การผลิต	775.6	61.8	280.5	166.5	128.7	82.7	17.2	0.3	18.3	29.2	3.0	7.7	-	
5. การไฟฟ้า ก๊าซ และการประปา	20.1	0.9	2.3	1.9	5.2	0.3	1.7	-	3.4	4.3	0.2	-	-	
5. การก่อสร้าง	521.6	35.2	233.8	129.8	63.9	28.6	10.9	0.2	6.7	10.5	0.2	1.9	-	
7. การขายส่ง การขายปลีก การซ่อมยานยนต์	895.4	39.9	317.9	138.7	142.6	89.5	32.2	0.4	71.8	49.0	11.3	1.9	0.3	
รถจักรยานยนต์ที่ใช้ส่วนบุคคล และของใช้ในครัวเรือน														
8. โรงแรม และภัตตาคาร	337.1	14.1	133.3	50.0	59.9	37.3	12.9	0.2	14.1	12.8	1.2	0.6	0.7	
9. การขนส่ง สถานที่เก็บสินค้า และการคมนาคม	105.5	2.4	39.4	16.4	16.3	11.9	2.3	0.1	11.6	4.5	0.7	0.1	-	
10. การเป็นสื่อกลางทางการเงิน	32.9	-	1.1	0.1	6.1	2.3	0.7	1.1	15.4	3.8	2.4	-	-	
11. กิจกรรมด้านส่งเสริมทรัพย์สิน การให้เช่า และกิจกรรมทางธุรกิจ	88.0	1.3	15.4	9.4	10.9	12.3	3.5	-	19.9	13.9	1.5	-	-	
12. การบริหารราชการ และการป้องกันประเทศ	189.7	0.1	17.6	3.8	22.6	22.6	18.7	0.1	76.8	19.4	8.3	-	-	
รวมทั้งการประกันสังคมภาคบังคับ														
13. การศึกษา	197.0	0.4	8.8	5.4	7.2	10.3	2.9	0.3	34.8	2.5	124.2	-	0.2	
14. งานด้านสุขภาพ และงานสังคมสงเคราะห์	111.6	9.3	11.7	5.1	6.6	19.3	5.5	-	20.0	30.8	3.3	0.1	-	
15. กิจกรรมด้านบริการชุมชน สังคม และการบริการส่วนบุคคลอื่นๆ	128.4	4.4	43.6	28.7	24.6	14.4	2.1	-	3.3	6.7	0.4	0.3	-	
16. ลูกจ้างในครัวเรือนส่วนบุคคล	34.9	4.4	16.1	10.6	2.7	0.3	0.2	-	-	0.1	-	0.5	-	
17. องค์การระหว่างประเทศและองค์การต่างประเทศอื่นๆ และสมาชิก	0.3	-	0.1	-	-	-	0.1	-	0.1	-	-	-	-	
18. ไม่ทราบ	0.3	-	-	-	-	-	0.3	-	-	-	-	-	-	

1/ รวมอาชีพระยะสั้น 1/ Including Short Course Vocational

ตารางที่ 5 จำนวนผู้จ้างทำ งานตามระดับการศึกษาที่สำเร็จ อุตสาหกรรม และเพศ ภาคเหนือ

TABLE 5 EMPLOYED PERSONS BY LEVEL OF EDUCATIONAL ATTAINMENT, INDUSTRY AND SEX, NORTHERN REGION

อุตสาหกรรม	รวม	ไม่มีการศึกษา	ต่ำกว่า	ประถมศึกษา	ประถมศึกษาตอนต้น	มัธยมศึกษาตอนปลาย				อุดมศึกษา				อื่นๆ	ไม่ทราบ	INDUSTRY		
						None	Less than Elementary	Elementary	Secondary	Upper Secondary Level		Higher Level					Others	Unknown
										General/Academic	Vocational/Teacher Training	Higher Technical Education	Higher Technical Training					
ชาย	3,475.2	221.9	1,381.6	703.6	473.2	269.2	87.9	2.6	155.0	112.2	60.5	7.0	0.5		MALE			
1. เกษตรกรรม การล่าสัตว์ และการป่าไม้	1,631.2	155.8	811.1	372.8	162.4	86.4	16.4	0.9	10.7	13.1	1.7	-	-	-	1. Agriculture, hunting and forestry			
2. การประมง	33.1	4.1	14.9	12.9	0.4	-	0.2	-	-	0.4	0.2	-	-	-	2. Fishing			
3. การทำเหมืองแร่ และเหมืองหิน	10.5	0.1	5.5	2.4	1.5	0.1	0.6	-	0.1	0.2	-	-	-	-	3. Mining and quarrying			
4. การผลิต	341.4	20.4	98.8	80.4	66.6	35.3	11.5	0.1	4.5	19.4	0.6	3.9	-	-	4. Manufacturing			
5. การไฟฟ้า ก๊าซ และการประปา	18.3	0.9	2.2	1.9	5.2	0.3	1.7	-	1.9	4.1	0.2	-	-	-	5. Electricity, gas and water supply			
6. การก่อสร้าง	435.2	24.0	191.5	107.1	58.4	26.5	10.8	0.1	5.2	9.8	0.1	1.9	-	-	6. Construction			
7. การขายส่ง การขายปลีก การซ่อมแซมยานยนต์ รถจักรยานยนต์ ของใช้ส่วนบุคคล และของใช้ในชีวิตประจำวัน	430.6	7.6	135.6	71.5	88.8	44.9	18.1	0.2	35.7	22.5	4.8	0.7	0.3	-	7. Wholesale and retail trade, repair of motor vehicles motorcycles and personal and household goods			
8. โรงแรม และภัตตาคาร	113.1	3.4	32.6	18.6	24.8	17.5	4.8	0.1	5.2	5.7	0.2	0.2	-	-	8. Hotel and restaurants			
9. การขนส่ง สถานีเก็บสินค้า และการคมนาคม	88.9	2.4	35.7	13.6	15.1	11.4	2.1	0.1	3.9	4.5	0.2	0.1	-	-	9. Transport, storage and communication			
10. การเงินและคลังกลางการเงิน	16.9	-	0.2	-	3.6	1.2	0.2	1.0	7.4	2.6	0.7	-	-	-	10. Financial intermediation			
11. กิจกรรมด้านสิ่งพิมพ์ การให้คำปรึกษา และการโฆษณา	54.0	0.8	8.1	3.8	5.4	9.9	2.8	-	12.2	10.0	1.2	-	-	-	11. Real estate, renting and business activities			
12. การบริหารราชการ และการป้องกันประเทศ	128.2	-	14.7	2.9	18.9	18.9	15.0	0.1	42.0	11.2	4.6	-	-	-	12. Public administration and defence, compulsory social security			
13. การศึกษา	86.5	0.3	4.6	3.1	5.0	5.9	1.7	-	19.5	0.6	45.6	-	0.2	-	13. Education			
14. งานด้านสุขภาพ และงานสังคมสงเคราะห์	26.6	0.1	3.8	2.0	2.0	6.4	1.0	-	5.2	5.6	0.6	0.1	-	-	14. Health and social work			
15. กิจกรรมด้านบริการชุมชน สังคม และการบริการส่วนบุคคลอื่นๆ	56.4	1.8	21.9	8.7	14.2	4.4	0.8	-	1.5	2.7	0.1	0.3	-	-	15. Other community, social and personal service activity			
16. ธุรกิจบริการประเภทและองค์การต่างประเทศ	4.0	0.5	0.4	2.0	0.8	0.2	-	-	-	0.1	-	-	-	-	16. Private households with employed persons			
17. องค์การระหว่างประเทศและองค์การต่างประเทศอื่นๆ และสมาชิก	0.1	-	-	-	-	-	-	-	0.1	-	-	-	-	-	17. Extra-territorial organizations and bodies			
18. ไม่ทราบ	0.3	-	-	-	-	-	0.3	-	-	-	-	-	-	-	18. Unknown			
หญิง	2,936.3	323.6	1,242.9	489.1	282.1	188.4	48.8	1.0	159.1	91.2	103.4	6.1	0.7		FEMALE			
1. เกษตรกรรม การล่าสัตว์ และการป่าไม้	1,274.8	206.1	681.1	233.7	93.6	39.1	8.6	0.1	4.7	2.3	5.5	-	-	-	1. Agriculture, hunting and forestry			
2. การประมง	19.8	5.3	10.2	4.2	-	0.1	-	-	-	-	-	-	-	-	2. Fishing			
3. การทำเหมืองแร่ และเหมืองหิน	3.7	-	0.3	0.3	-	0.4	-	-	2.8	-	-	-	-	-	3. Mining and quarrying			
4. การผลิต	434.2	41.4	161.7	86.1	62.1	47.4	5.7	0.2	13.8	9.8	2.4	3.8	-	-	4. Manufacturing			
5. การไฟฟ้า ก๊าซ และการประปา	1.8	-	0.1	-	-	-	-	-	1.5	0.2	-	-	-	-	5. Electricity, gas and water supply			
6. การก่อสร้าง	86.4	11.3	42.3	22.7	5.5	2.1	0.1	0.0	1.5	0.8	0.1	-	-	-	6. Construction			
7. การขายส่ง การขายปลีก การซ่อมแซมยานยนต์ รถจักรยานยนต์ ของใช้ส่วนบุคคล และของใช้ในชีวิตประจำวัน	464.8	32.3	182.3	67.2	53.8	44.6	14.1	0.2	36.1	26.5	6.5	1.2	-	-	7. Wholesale and retail trade, repair of motor vehicles motorcycles and personal and household goods			
8. โรงแรม และภัตตาคาร	224.1	10.8	100.8	31.4	35.1	19.7	8.1	0.1	8.9	7.1	1.0	0.4	0.7	-	8. Hotel and restaurants			
9. การขนส่ง สถานีเก็บสินค้า และการคมนาคม	16.6	-	3.7	2.9	1.1	0.5	0.2	-	7.6	0.0	0.5	-	-	-	9. Transport, storage and communication			
10. การเงินและคลังกลางการเงิน	16.0	-	0.9	0.1	2.6	1.1	0.4	0.1	8.0	1.2	1.7	-	-	-	10. Financial intermediation			
11. กิจกรรมด้านสิ่งพิมพ์ การให้คำปรึกษา และการโฆษณา	34.0	0.6	7.2	5.6	5.5	2.4	0.7	-	7.7	4.0	0.3	-	-	-	11. Real estate, renting and business activities			
12. การบริหารราชการ และการป้องกันประเทศ	61.5	0.1	2.8	0.9	3.7	3.6	3.7	-	34.8	8.2	3.7	-	-	-	12. Public administration and defence, compulsory social security			
13. การศึกษา	110.5	0.1	4.2	2.3	2.2	4.4	1.2	0.3	15.3	2.0	78.6	-	-	-	13. Education			
14. งานด้านสุขภาพ และงานสังคมสงเคราะห์	85.0	9.3	7.9	3.1	4.6	12.9	4.4	-	14.8	25.2	2.8	0.1	-	-	14. Health and social work			
15. กิจกรรมด้านบริการชุมชน สังคม และการบริการส่วนบุคคลอื่นๆ	72.0	2.6	21.7	20.0	10.4	10.1	1.3	-	1.7	3.9	0.3	0.1	-	-	15. Other community, social and personal service activity			
16. ธุรกิจบริการประเภทและองค์การต่างประเทศ	30.9	3.9	15.7	8.6	1.8	0.1	0.2	-	-	0.1	-	0.5	-	-	16. Private households with employed persons			
17. องค์การระหว่างประเทศและองค์การต่างประเทศอื่นๆ และสมาชิก	0.2	-	0.1	-	-	-	0.1	-	0.0	-	-	-	-	-	17. Extra-territorial organizations and bodies			
18. ไม่ทราบ	-	-	-	-	-	-	-	-	-	-	-	-	-	-	18. Unknown			

/J/ รวมชายที่ระบุระยะสั้น /J/ Including Short Course Vocational

ตารางที่ 6 จำนวนผู้มีงานทำ จำแนกตามสถานภาพทำงาน อาชีพ และเพศ ภาคเหนือ

TABLE 6 EMPLOYED PERSONS BY WORK STATUS, OCCUPATION AND SEX , NORTHERN REGION

ไตรมาสที่ 1/2549 : Quarter 1/2006

หน่วยเป็นพัน : In Thousands

อาชีพ	สถานภาพการทำงาน Work Status							OCCUPATION
	รวม	นายจ้าง	ลูกจ้างรัฐบาล	ลูกจ้างเอกชน	ทำงานส่วนตัว	ช่วยธุรกิจครอบครัว	การรวมกลุ่ม	
	Total	Employer	Government Employee	Private Employee	Own Account Worker	Unpaid Family Worker	Producers' Cooperatives	
ยอดรวม	6,411.5	250.6	576.5	2,074.8	2,104.7	1,387.8	17.1	TOTAL
1. ผู้บัญญัติกฎหมาย ข้าราชการระดับอาวุโส และผู้จัดการ	451.7	241.9	49.4	10.4	149.2	0.9	-	1. Legislators, senior officials and managers
2. ผู้ประกอบวิชาชีพที่ด้านต่างๆ	214.0	0.1	178.8	30.1	3.3	1.3	0.4	2. Professionals
3. ผู้ประกอบวิชาชีพด้านเทคนิคสาขาต่างๆ และอาชีพที่เกี่ยวข้อง	183.3	0.1	80.8	79.7	17.6	5.1	0.2	3. Technicians and associate professionals
4. เสมียน	165.8	-	82.1	74.3	3.6	5.8	0.1	4. Clerks
5. พนักงานบริการและพนักงานในร้านค้า และตลาด	814.7	4.8	45.3	158.0	341.0	265.5	0.1	5. Service workers and shop and market sales workers
6. ผู้ปฏิบัติงานที่มีฝีมือ ในด้านการเกษตร และการประมง	2,399.6	1.5	31.1	131.7	1,231.4	1,003.6	0.4	6. Skilled agricultural and fishery workers
7. ผู้ปฏิบัติงานด้านความงามรถทางมีมือ และธุรกิจการค้าที่เกี่ยวข้อง	859.5	1.0	20.6	568.2	199.2	55.6	14.9	7. Craft and related trades workers
8. ผู้ปฏิบัติการโรงงานและเครื่องจักร และผู้ปฏิบัติงานด้านการประกอบ	315.4	-	29.8	203.5	72.8	8.6	0.8	8. Plant and machine operators and assemblers
9. อาชีพพื้นฐานต่างๆ ในด้านการขาย และการให้บริการ	1,007.0	1.2	58.7	818.6	86.6	41.6	0.3	9. Elementary occupations
10. คนงานซึ่งไม่ได้จำแนกไว้ในหมวดอื่น	0.3	-	-	0.3	-	-	-	10. Workers not classifiable by occupation

ตารางที่ 6 จำนวนผู้มีงานทำ จำแนกตามสถานภาพทำงาน อาชีพ และเพศ ภาคเหนือ
TABLE 6 EMPLOYED PERSONS BY WORK STATUS, OCCUPATION AND SEX , NORTHERN REGION

ไตรมาสที่ 1/2549 : Quarter 1/2006

หน่วยเป็นพัน : In Thousands

อาชีพ	สถานภาพการทำงาน Work Status						การรวมกลุ่ม Members of Producers' Cooperatives	อาชีพ OCCUPATION
	รวม Total	นายจ้าง Employer	ลูกจ้างรัฐบาล Government Employee	ลูกจ้างเอกชน Private Employee	ทำงานส่วนตัว Own Account Worker	ช่วยเหลือ ครอบครัว Unpaid Family Worker		
ชาย	3,475.2	197.0	332.6	1,169.4	1,346.6	425.2	4.4	MALE
1. ผู้บัญญัติกฎหมาย ข้าราชการระดับอาวุโส และผู้จัดการ	335.0	191.6	41.1	5.4	96.0	0.8	-	1. Legislators, senior officials and managers
2. ผู้ประกอบวิชาชีพด้านต่างๆ	83.1	0.1	68.7	11.7	2.0	0.2	0.4	2. Professionals
3. ผู้ประกอบวิชาชีพด้านเทคนิคสาขาต่างๆ และอาชีพที่เกี่ยวข้อง	95.3	-	57.1	25.9	10.3	2.0	-	3. Technicians and associate professionals
4. เสมียน	53.7	-	23.7	26.9	2.1	0.9	0.1	4. Clerks
5. พนักงานบริการและพนักงานในร้านค้า และตลาด	260.1	2.9	25.2	53.6	91.4	87.0	-	5. Service workers and shop and market sales workers
6. ผู้ปฏิบัติงานที่มีชื่อในด้านการเกษตร และภาคประมง	1,343.3	1.4	23.4	72.6	947.0	298.9	-	6. Skilled agricultural and fishery workers
7. ผู้ปฏิบัติงานด้านความสามรถทางฝีมือ และธุรกิจการค้าที่เกี่ยวข้อง	542.2	0.2	19.1	416.1	86.5	16.7	3.5	7. Craft and related trades workers
8. ผู้ปฏิบัติการโรงงานและเครื่องจักร และผู้ปฏิบัติงานด้านภาคประกอบ	242.0	-	29.7	143.6	64.7	3.6	0.4	8. Plant and machine operators and assemblers
9. อาชีพพื้นฐานต่างๆ ในด้านการขาย และการให้บริการ	520.3	0.8	44.5	413.2	46.6	15.2	-	9. Elementary occupations
10. คนงานซึ่งมีได้จำแนกไว้ในหมวดอื่น	0.3	-	-	0.3	-	-	-	10. Workers not classifiable by occupation
หญิง	2,936.3	53.7	243.9	905.4	758.1	962.6	12.7	TOTAL
1. ผู้บัญญัติกฎหมาย ข้าราชการระดับอาวุโส และผู้จัดการ	116.8	50.4	8.2	4.9	53.2	0.0	-	1. Legislators, senior officials and managers
2. ผู้ประกอบวิชาชีพด้านต่างๆ	131.0	-	110.1	18.4	1.3	1.1	-	2. Professionals
3. ผู้ประกอบวิชาชีพด้านเทคนิคสาขาต่างๆ และอาชีพที่เกี่ยวข้อง	88.0	0.1	23.7	53.8	7.3	3.0	0.2	3. Technicians and associate professionals
4. เสมียน	112.1	-	58.3	47.4	1.5	4.9	-	4. Clerks
5. พนักงานบริการและพนักงานในร้านค้า และตลาด	554.7	2.0	20.1	104.4	249.5	178.5	0.1	5. Service workers and shop and market sales workers
6. ผู้ปฏิบัติงานที่มีชื่อในด้านการเกษตร และภาคประมง	1,056.3	0.0	7.7	59.1	284.4	704.7	0.4	6. Skilled agricultural and fishery workers
7. ผู้ปฏิบัติงานด้านความสามรถทางฝีมือ และธุรกิจการค้าที่เกี่ยวข้อง	317.4	0.8	1.4	152.2	112.7	38.9	11.4	7. Craft and related trades workers
8. ผู้ปฏิบัติงานโรงงานและเครื่องจักร และผู้ปฏิบัติงานด้านภาคประกอบ	73.4	-	0.1	59.9	8.1	5.0	0.3	8. Plant and machine operators and assemblers
9. อาชีพพื้นฐานต่างๆ ในด้านการขาย และการให้บริการ	486.7	0.4	14.2	405.4	40.0	26.5	0.3	9. Elementary occupations
10. คนงานซึ่งมีได้จำแนกไว้ในหมวดอื่น	-	-	-	-	-	-	-	10. Workers not classifiable by occupation

ตารางที่ 7 จำนวนผู้มีงานทำ จำแนกตามสถานภาพทำงาน อุตสาหกรรม และเพศ ภาคเหนือ

TABLE 7 EMPLOYED PERSONS BY WORK STATUS, INDUSTRY AND SEX , NORTHERN REGION

ไตรมาสที่ 1/2549 : Quarter 1/2006

หน่วยเป็นพัน : In Thousands

อุตสาหกรรม	สถานภาพการทำงาน Work Status								INDUSTRY	
	รวม	นายจ้าง		ลูกจ้างรัฐบาล		ลูกจ้างเอกชน		ทำงานส่วนตัว		
		Employer	Government Employee	Private Employee	Own Account Worker	Unpaid Family Worker	Members of Producers' Cooperatives	Total		
ยอดรวม	6,411.5	250.6	576.5	2,074.8	2,104.7	1,387.8	17.1	TOTAL		
1. เกษตรกรรม การสัตว์ และป่าไม้	2,906.0	114.7	37.6	555.2	1,206.7	991.5	0.4	1. Agriculture, hunting and forestry		
2. การประมง	52.9	0.1	0.1	0.4	35.9	16.4	-	2. Fishing		
3. การทำเหมืองแร่ และเหมืองหิน	14.3	-	0.1	14.2	-	-	-	3. Mining and quarrying		
4. การผลิต	775.6	26.9	1.1	478.3	194.7	59.7	15.0	4. Manufacturing		
5. การไฟฟ้า ก๊าซ และการประปา	20.1	-	16.8	3.2	-	-	0.1	5. Electricity, gas and water supply		
5. การก่อสร้าง	521.6	37.4	26.6	433.5	13.6	9.6	0.9	6. Construction		
7. การขายส่ง การขายปลีก การซ่อมแซมยานยนต์ รถจักรยานยนต์ ของใช้ส่วนบุคคล และของใช้ในครัวเรือน	895.4	49.1	1.5	281.1	355.0	208.7	0.0	7. Wholesale and retail trade, repair of motor vehicles motorcycles and personal and household goods		
8. โรงแรม และภัตตาคาร	337.1	9.4	-	88.1	153.6	86.0	-	8. Hotel and restaurants		
9. การขนส่ง สถานที่เก็บสินค้า และการคมนาคม	105.5	2.4	8.3	37.1	55.5	2.2	-	9. Transport, storage and communicator		
10. การเงิน	32.9	0.3	9.6	22.3	0.4	0.4	-	10. Financial intermediation		
11. กิจกรรมด้านอสังหาริมทรัพย์ การให้เช่า และกิจกรรมทางธุรกิจ	88.0	4.9	17.2	42.3	19.2	4.3	0.1	11. Real estate, renting and business activities		
12. การบริหารราชการ และการป้องกันประเทศ	189.7	-	189.7	-	-	-	-	12. Public administration and defence compulsory social security		
รวมทั้งการประกันสังคมภาคบังคับ										
13. การศึกษา	197.0	0.4	165.2	28.2	2.8	0.4	-	13. Education		
14. งานด้านสุขภาพ และงานสังคมสงเคราะห์	111.6	0.2	83.4	18.0	9.9	0.1	0.1	14. Health and social work		
15. กิจกรรมด้านบริการชุมชน สังคม และการบริการส่วนบุคคลอื่น ๆ	128.4	4.8	19.4	37.6	57.4	8.6	0.6	15. Other community, social and personal service activity		
16. ลูกจ้างในครัวเรือนส่วนบุคคล	34.9	-	-	34.9	-	-	-	16. Private households with employed persons		
17. องค์การระหว่างประเทศและองค์การต่างประเทศอื่น ๆ และสมาชิก	0.3	-	-	0.3	-	-	-	17. Extra-territorial organizations and bodies		
18. ไม่ทราบ	0.3	-	-	0.3	-	-	-	18. Unknown		

ตารางที่ 8 จำนวนผู้มีงานทำ จำแนกตามอาชีพ จำนวนชั่วโมงทำงานต่อสัปดาห์ การมีเวลาเหลือพอและต้องการทำงานเพิ่มขึ้น และเพศ ภาคเหนือ

TABLE 8 EMPLOYED PERSONS BY OCCUPATION, HOURS WORKED PER WEEK, AVAILABILITY FOR ADDITIONAL WORK AND SEX, NORTHERN REGION

ไตรมาสที่ 1/2549 : Quarter 1/2006

หน่วยเป็นพัน : in Thousands

จำนวนชั่วโมงทำงาน เพศ และ การมีเวลาเหลือพอ และต้องการทำงานเพิ่มขึ้น	อาชีพ Occupation										HOURS WORKED, SEX AND AVAILABILITY FOR ADDITIONAL WORK
	รวม ผู้บัญญัติกฎหมาย และผู้จัดการ Legislators & Managers	วิชาชีพ ด้านต่าง ๆ Professional	วิชาชีพ ด้านเทคนิค Technicians	เสมียน Clerks	พนักงาน บริการ Service Workers	ด้านการเกษตร และประมง Agricultural & Fishery	ด้านความ สามารถทางฝีมือ Craft & related trades	ผู้ปฏิบัติงาน โรงงานเครื่องจักร Plant & Machine operators	อาชีพพื้น ฐานต่าง ๆ Elementary occupations	คนงานซึ่งมี ได้จำแนกไว้ ในหมวดอื่น	
ยอดรวม	6,411.5	451.7	183.3	165.8	814.7	2,399.6	859.5	315.4	1,007.0	0.3	TOTAL
มี	215.4	2.8	2.6	2.4	21.3	80.6	27.8	10.1	63.3	-	Available
ไม่มี	6,196.2	449.0	180.7	163.4	793.5	2,319.1	831.7	305.3	943.8	0.3	Not available
มีงานประจำแต่ไม่ได้ทำงาน	143.1	18.8	0.7	1.2	12.7	76.5	14.6	2.2	14.2	-	With job not work
มี	12.7	0.5	-	0.1	-	6.3	1.2	1.0	3.5	-	Available
ไม่มี	130.5	18.2	0.7	1.2	12.7	70.2	13.4	1.2	10.7	-	Not available
1-9 ชั่วโมง	62.9	2.4	1.7	0.0	5.1	30.8	6.1	0.8	15.7	-	1-9 hours
มี	13.2	-	0.3	-	1.3	2.8	0.2	-	8.6	-	Available
ไม่มี	49.7	2.4	1.4	0.0	3.8	28.0	6.0	0.8	7.1	-	Not available
10-19 ชั่วโมง	286.1	12.8	2.8	1.4	26.8	138.5	32.0	11.8	55.2	-	10-19 hours
มี	40.3	-	0.9	-	5.8	16.8	1.9	1.7	12.9	-	Available
ไม่มี	245.9	12.8	1.9	1.4	21.0	121.7	30.0	10.1	42.2	-	Not available
20-29 ชั่วโมง	665.0	31.8	15.4	12.5	60.6	309.7	75.4	24.0	111.3	-	20-29 hours
มี	54.0	1.3	0.5	0.1	4.9	23.6	7.2	2.6	13.8	-	Available
ไม่มี	611.0	30.5	14.9	12.4	55.6	286.1	68.3	21.4	97.5	-	Not available
30-34 ชั่วโมง	383.7	16.9	2.5	3.8	30.5	173.4	56.4	16.4	76.4	-	30-34 hours
มี	26.0	0.6	0.2	-	2.9	6.5	5.1	2.8	8.0	-	Available
ไม่มี	357.7	16.3	2.3	3.8	27.6	166.9	51.3	13.5	68.4	-	Not available
35-39 ชั่วโมง	595.4	33.5	48.1	40.9	62.8	189.4	53.6	19.6	52.5	-	35-39 hours
มี	17.4	-	0.4	0.8	2.5	5.5	2.7	-	5.1	-	Available
ไม่มี	578.0	33.5	47.7	40.1	60.3	183.9	50.9	19.6	47.4	-	Not available
40-49 ชั่วโมง	1,913.3	102.3	67.1	74.1	201.5	733.0	290.1	97.8	281.9	0.3	40-49 hours
มี	38.1	0.4	0.3	1.0	2.7	10.7	8.6	2.0	8.7	-	Available
ไม่มี	1,875.3	101.9	66.7	73.1	198.7	722.3	281.5	95.8	273.2	0.3	Not available
50 ชั่วโมงขึ้นไป	2,361.9	233.3	14.4	32.0	414.9	748.4	331.3	142.9	399.8	-	50 hours and over
มี	13.8	-	-	0.4	1.2	8.4	0.9	-	2.6	-	Available
ไม่มี	2,348.1	233.3	14.1	31.5	413.7	740.0	330.4	142.9	397.2	-	Not available

ตารางที่ 8 จำนวนผู้จ้างงานตามอาชีพ จำนวนชั่วโมงทำงานต่อสัปดาห์ การมีเวลาเหลือพอและด้วยการทำงานเพิ่มขึ้น และเพศ ภาคเหนือ

TABLE 8 EMPLOYED PERSONS BY OCCUPATION, HOURS WORKED PER WEEK, AVAILABILITY FOR ADDITIONAL WORK AND SEX , NORTHERN REGION

จำนวนชั่วโมงทำงาน เพศ และ การมีเวลาเหลือพอ และต้องการทำงานเพิ่มขึ้น	อาชีพ Occupation										ชั่วโมงทำงาน เพิ่มขึ้น Not classifiable	TOTAL(MALE)
	รวม ผู้บัญญัติกฎหมาย และผู้จัดการ Legislators & Managers	วิชาชีพ ด้านต่างๆ Professional	วิชาชีพ ด้านเทคนิค Technicians	เสมียน Clerks	พนักงาน บริการ Service Workers	ด้านการเกษตร และประมง Agricultural & Fishery	ด้านความ สามารถทางฝีมือ Craft & related trades	ผู้ปฏิบัติงาน โรงงานเครื่องจักร Plant & Machine operators	อาชีพอื่น ฐานต่างๆ Elementary occupations	คนงานที่มี ได้งานแล้ว ในหมวดอื่น Not classifiable		
ชาย	3,475.2	335.0	83.1	95.3	53.7	260.1	1,343.3	542.2	242.0	520.3	0.3	
มี	107.3	1.7	2.4	1.1	0.3	5.9	40.9	17.3	8.1	29.7	-	Available
ไม่มี	3,367.9	333.3	80.7	94.2	53.4	254.1	1,302.4	524.9	233.9	490.6	0.3	Not available
มีงานประจำแต่ไม่ได้ทำงาน	89.3	13.2	0.2	0.6	-	5.7	49.1	9.5	2.1	9.0	-	With job not work
มี	8.0	0.5	-	-	-	-	4.4	0.1	1.0	2.1	-	Available
ไม่มี	81.3	12.7	0.2	0.6	-	5.7	44.7	9.4	1.1	6.9	-	Not available
1-9 ชั่วโมง	26.1	2.1	-	0.6	0.0	1.6	9.6	4.3	0.7	7.2	-	1-9 hours
มี	4.1	-	-	-	-	-	0.3	0.2	-	3.6	-	Available
ไม่มี	22.0	2.1	-	0.6	0.0	1.6	9.3	4.1	0.7	3.5	-	Not available
10-19 ชั่วโมง	133.4	9.5	2.1	0.4	0.2	7.9	64.3	16.1	24.9	8.1	-	10-19 hours
มี	16.5	-	0.2	-	-	0.7	6.5	1.4	1.7	6.1	-	Available
ไม่มี	116.9	9.5	1.9	0.4	0.2	7.2	57.8	14.8	6.4	18.8	-	Not available
20-29 ชั่วโมง	330.3	23.8	10.7	9.1	3.5	19.6	156.3	41.5	19.5	46.5	-	20-29 hours
มี	23.9	0.3	0.1	0.4	0.1	0.4	11.9	3.7	2.6	4.5	-	Available
ไม่มี	306.4	23.5	10.6	8.7	3.5	19.2	144.4	37.7	16.8	42.0	-	Not available
30-34 ชั่วโมง	211.1	12.6	3.8	2.2	1.5	9.4	97.7	36.9	11.4	35.8	-	30-34 hours
มี	16.0	0.6	-	0.2	-	1.8	2.6	5.1	1.4	4.4	-	Available
ไม่มี	195.1	12.0	3.8	2.0	1.5	7.5	95.1	31.8	10.0	31.4	-	Not available
35-39 ชั่วโมง	284.2	28.2	35.3	28.7	11.4	20.7	93.5	22.3	15.7	28.5	-	35-39 hours
มี	9.1	-	0.2	0.4	0.2	1.9	3.4	0.2	0.2	2.8	-	Available
ไม่มี	275.1	28.2	35.0	28.3	11.2	18.8	90.1	22.2	15.7	25.7	-	Not available
40-49 ชั่วโมง	1,053.8	73.1	24.5	35.9	23.5	68.5	414.1	185.7	78.1	150.3	0.3	40-49 hours
มี	19.9	0.4	1.8	0.1	-	0.2	5.6	6.4	1.4	4.1	-	Available
ไม่มี	1,034.0	72.7	22.7	35.8	23.5	68.4	408.5	179.3	76.7	146.2	0.3	Not available
50 ชั่วโมงขึ้นไป	1,346.9	172.7	6.6	17.9	13.6	126.7	458.8	225.8	106.6	218.3	-	50 hours and over
มี	9.7	-	-	-	-	1.0	6.3	0.3	0.3	2.1	-	Available
ไม่มี	1,337.2	172.7	6.6	17.9	13.6	125.7	452.5	225.5	106.6	216.2	-	Not available
หญิง	2,936.3	116.8	131.0	88.0	112.1	554.7	1,056.3	317.4	73.4	486.7	-	TOTAL(FEMALE)
มี	108.1	1.0	2.3	1.5	2.1	15.4	39.7	10.5	2.1	33.6	-	Available
ไม่มี	2,828.3	115.7	128.7	86.5	110.0	539.3	1,016.7	306.9	71.3	453.1	-	Not available
มีงานประจำแต่ไม่ได้ทำงาน	53.8	5.6	2.0	0.1	1.2	7.0	27.5	5.1	0.1	5.2	-	With job not work
มี	4.6	-	-	-	-	-	2.0	1.2	-	1.4	-	Available
ไม่มี	49.2	5.6	2.0	0.1	1.2	7.0	25.5	3.9	0.1	3.8	-	Not available
1-9 ชั่วโมง	36.9	0.3	0.3	1.0	0.0	3.5	21.2	1.9	0.2	8.5	-	1-9 hours
มี	9.1	-	-	0.3	-	1.3	2.5	-	-	5.0	-	Available
ไม่มี	27.8	0.3	0.3	0.7	0.0	2.1	18.7	1.9	0.2	3.6	-	Not available
10-19 ชั่วโมง	152.7	3.3	2.9	2.4	1.2	18.9	74.2	15.8	3.7	30.3	-	10-19 hours
มี	23.8	-	0.1	0.9	-	5.1	10.3	0.6	5.1	6.8	-	Available
ไม่มี	128.9	3.3	2.8	1.5	1.2	13.8	63.9	15.3	3.7	23.5	-	Not available
20-29 ชั่วโมง	334.7	8.0	13.8	6.3	9.0	41.0	153.4	34.0	4.6	64.8	-	20-29 hours
มี	30.1	1.0	-	0.1	-	4.6	11.7	3.4	-	9.3	-	Available
ไม่มี	304.6	7.0	13.8	6.2	9.0	36.4	141.7	30.5	4.6	55.5	-	Not available
30-34 ชั่วโมง	172.6	4.3	3.7	0.4	2.3	21.1	75.7	19.5	5.0	40.6	-	30-34 hours
มี	10.0	-	0.0	-	-	1.0	3.9	-	1.5	3.6	-	Available
ไม่มี	162.6	4.3	3.7	0.4	2.3	20.1	71.9	19.5	3.5	37.0	-	Not available
35-39 ชั่วโมง	311.2	5.4	59.6	19.4	29.5	42.1	95.9	31.3	3.9	24.0	-	35-39 hours
มี	8.3	-	-	-	0.6	0.6	2.2	2.5	-	2.3	-	Available
ไม่มี	302.9	5.4	59.6	19.4	28.9	41.5	93.7	28.7	3.9	21.8	-	Not available
40-49 ชั่วโมง	859.5	29.2	40.8	31.2	50.6	133.0	318.9	104.4	19.7	131.7	-	40-49 hours
มี	18.2	-	1.8	0.2	1.0	2.6	5.1	2.3	0.6	4.6	-	Available
ไม่มี	841.3	29.2	39.0	30.9	49.7	130.4	313.8	102.2	19.1	127.1	-	Not available
50 ชั่วโมงขึ้นไป	1,015.0	60.7	7.9	27.2	18.3	289.6	105.4	36.3	181.5	181.5	-	50 hours and over
มี	4.1	-	0.3	-	0.4	0.2	2.0	0.5	-	0.6	-	Available
ไม่มี	1,010.9	60.7	7.5	27.2	17.9	288.0	104.9	36.3	181.0	181.0	-	Not available

ตารางที่ 9 จำนวนผู้มีงานทำ จำนวนชั่วโมงทำงานต่อสัปดาห์ การมีเวลาเหลือพอและต้องการทำงานเพิ่มขึ้น และ เพศ ภาคเหนือ
TABLE 9 EMPLOYED PERSONS BY INDUSTRY, HOURS WORKED PER WEEK, AVAILABILITY FOR ADDITIONAL WORK AND SEX, NORTHERN REGION

ไตรมาสที่ 1/2549 : Quarter 1/2006

หน่วยเป็นพัน : In Thousands

จำนวนชั่วโมงทำงาน เพศ และ การมีเวลาเหลือพอ และต้องการทำงานเพิ่มขึ้น	อุตสาหกรรม Industry										รวม	HOURS WORKED, SEX AND AVAILABILITY FOR ADDITIONAL WORK
	เกษตรกรรม Agriculture	ประมง Fishing	เหมืองแร่ เหมืองหิน & Quarrying	การผลิต Manufacturing	ไฟฟ้า ก๊าซ และประปา Electricity, Gas & Water supply	การก่อสร้าง Construction	การขายส่ง Wholesale & Retail trade	โรงแรม Hotels & Restaurants	การขนส่ง Transport & Communi- cation	บริการ Service		
Total	6,411.5	2,906.0	52.9	775.6	20.1	521.6	895.4	337.1	105.5	TOTAL		
ยอดรวม	6,411.5	2,906.0	52.9	775.6	20.1	521.6	895.4	337.1	105.5	TOTAL		
มี	215.4	116.7	3.2	24.3	-	20.1	18.5	8.4	4.1	Available		
ไม่มี	6,196.2	2,789.3	49.7	751.3	20.1	501.5	876.9	328.7	101.4	Not available		
มีงานประจำแต่ไม่ได้ทำงาน	143.1	94.0	0.4	8.9	0.1	10.7	14.9	4.3	3.6	With job not work		
มี	12.7	8.0	-	1.2	-	1.0	1.0	-	1.1	Available		
ไม่มี	130.5	86.0	0.4	7.7	0.1	9.6	13.9	4.3	2.5	Not available		
1-9 ชั่วโมง	62.9	44.0	1.0	3.9	-	2.9	4.5	2.3	0.2	1-9 hours		
มี	13.2	10.9	-	0.2	-	-	0.5	0.9	-	Available		
ไม่มี	49.7	33.1	1.0	3.7	-	2.9	4.0	1.4	0.2	Not available		
10-19 ชั่วโมง	286.1	166.0	2.3	34.3	-	12.9	23.7	15.3	4.6	10-19 hours		
มี	40.3	24.7	0.4	0.8	-	1.5	3.4	1.7	0.8	Available		
ไม่มี	245.9	143.3	1.9	33.4	-	11.4	20.3	13.6	3.9	Not available		
20-29 ชั่วโมง	665.0	371.6	8.3	68.0	2.1	43.7	67.0	21.0	11.7	20-29 hours		
มี	54.0	32.5	1.8	5.0	-	4.8	5.2	0.9	1.6	Available		
ไม่มี	611.0	339.1	6.6	62.9	2.1	38.8	61.8	20.1	10.1	Not available		
30-34 ชั่วโมง	383.7	210.2	3.6	41.1	-	41.7	41.9	13.6	4.9	30-34 hours		
มี	26.0	11.5	0.1	2.5	-	6.4	3.6	0.4	0.6	Available		
ไม่มี	357.7	198.7	3.5	38.6	-	35.3	38.3	13.2	4.3	Not available		
35-39 ชั่วโมง	595.4	209.5	4.3	45.2	5.6	18.5	47.0	26.0	4.3	35-39 hours		
มี	17.4	8.8	-	2.7	-	0.3	2.2	2.5	0.1	Available		
ไม่มี	578.0	200.7	4.3	42.5	5.6	18.2	44.9	23.6	4.2	Not available		
40-49 ชั่วโมง	1,913.3	849.6	15.6	285.5	6.1	152.4	219.4	95.9	29.4	40-49 hours		
มี	38.1	12.0	0.9	9.2	-	5.7	1.7	1.6	-	Available		
ไม่มี	1,875.3	837.6	14.7	276.3	6.1	146.7	217.7	94.3	29.4	Not available		
50 ชั่วโมงขึ้นไป	2,361.9	959.0	17.4	288.8	6.2	238.9	477.0	158.7	46.7	50 hours and ove		
มี	13.8	8.3	-	2.6	-	0.3	1.0	0.5	-	Available		
ไม่มี	2,348.1	950.8	17.4	286.2	6.2	238.6	476.1	158.2	46.7	Not available		

ตารางที่ 9 จำนวนผู้จ้างงานทำ จำนวนชั่วโมงทำงานต่อสัปดาห์ การมีเวลาเหลือพอและต้องการทำงานเพิ่มขึ้น และเพศ ภาคเหนือ (ต่อ)

TABLE 9 EMPLOYED PERSONS BY INDUSTRY, HOURS WORKED PER WEEK, AVAILABILITY FOR ADDITIONAL WORK AND SEX , NORTHERN REGION (Contd.)

ไตรมาสที่ 1/2549 : Quarter 1/2006

หน่วยเป็นพัน : In Thousands

จำนวนชั่วโมงทำงาน เพศ และ การมีเวลาเหลือพอ และต้องการทำงานเพิ่มขึ้น	อุตสาหกรรม (ต่อ) Industry (Contd.)										HOURS WORKED, SEX AND AVAILABILITY FOR ADDITIONAL WORK
	สื่อกลาง ทางการเงิน Financial intermediation	อสังหาริมทรัพย์ และการให้เช่า Real estate & Renting	บริหารราชการ และป้องกันประเทศ Public adminis- tration & Defence	การศึกษา Education	ด้านสุขภาพและ สังคมสงเคราะห์ Health & Social work	บริการ ชุมชน สังคม Other community & Social with employed persons	ลูกจ้างในครัว- เรือนส่วนบุคคล Private households	องค์การ ระหว่างประเทศ Extra-territorial organizations	ไม่ทราบ	Unknown	
ยอดรวม	32.9	88.0	189.7	197.0	111.6	128.4	34.9	0.3	0.3	0.3	Available
มี	0.3	0.4	2.5	4.7	2.3	4.1	5.0	-	-	-	Available
ไม่มี	32.6	87.6	187.2	192.3	109.3	124.3	29.9	0.3	0.3	0.3	Not available
มีงานประจำแต่ไม่ได้ทำงาน	-	0.5	1.3	1.5	0.3	2.1	0.1	-	-	-	With job not work
มี	-	-	0.1	-	-	0.2	-	-	-	-	Available
ไม่มี	-	0.5	1.2	1.5	0.3	2.0	0.1	-	-	-	Not available
1-9 ชั่วโมง	-	0.4	0.6	0.3	0.9	1.2	0.7	-	-	-	1-9 hours
มี	-	-	-	-	0.6	0.1	0.1	-	-	-	Available
ไม่มี	-	0.4	0.6	0.3	0.3	1.2	0.7	-	-	-	Not available
10-19 ชั่วโมง	0.3	0.8	4.9	4.8	1.5	7.6	5.2	-	-	-	10-19 hours
มี	-	0.1	0.2	-	0.7	1.9	4.2	-	-	-	Available
ไม่มี	0.3	0.8	4.7	4.8	0.8	5.7	1.1	-	-	-	Not available
20-29 ชั่วโมง	2.0	7.0	16.8	24.3	7.0	11.0	2.7	0.0	-	-	20-29 hours
มี	-	0.1	0.2	0.6	0.4	0.7	0.2	-	-	-	Available
ไม่มี	2.0	7.0	16.6	23.7	6.6	10.3	2.5	0.0	-	-	Not available
30-34 ชั่วโมง	1.4	4.6	3.6	7.5	1.3	6.7	1.6	-	-	-	30-34 hours
มี	-	0.2	-	0.3	0.0	0.6	0.1	-	-	-	Available
ไม่มี	1.4	4.5	3.6	7.2	1.3	6.1	1.6	-	-	-	Not available
35-39 ชั่วโมง	8.1	12.9	84.1	88.4	30.6	9.5	1.1	0.1	-	-	35-39 hours
มี	-	-	0.5	0.2	0.1	-	-	-	-	-	Available
ไม่มี	8.1	12.9	83.5	88.2	30.5	9.5	1.1	0.1	-	-	Not available
40-49 ชั่วโมง	16.9	33.4	55.3	57.3	42.0	34.8	10.9	0.1	0.3	0.3	40-49 hours
มี	0.3	0.1	1.6	3.2	-	0.7	0.4	-	-	-	Available
ไม่มี	16.6	33.3	53.7	54.1	42.0	34.1	10.5	0.1	0.3	0.3	Not available
50 ชั่วโมงขึ้นไป	4.3	28.3	23.2	12.9	28.1	55.4	12.4	0.1	-	-	50 hours and ove
มี	-	-	-	0.4	0.5	0.1	0.0	-	-	-	Available
ไม่มี	4.3	28.3	23.2	12.5	27.6	55.3	12.4	0.1	-	-	Not available

ตารางที่ 9 จำนวนผู้มีงานทำ จำนวนชั่วโมงทำงานต่อสัปดาห์ การมีเวลาเหลือของและต้องการทำงานเพิ่มขึ้น และเพศ ภาคเหนือ
 TABLE 9 EMPLOYED PERSONS BY INDUSTRY, HOURS WORKED PER WEEK, AVAILABILITY FOR ADDITIONAL WORK AND SEX, NORTHERN REGION

ไตรมาสที่ 1/2549 : Quarter 1/2006

หน่วยเป็นพัน : In Thousands

จำนวนชั่วโมงทำงาน เพศ และ การมีเวลาเหลือพอ และต้องการทำงานเพิ่มขึ้น	รวม		อุตสาหกรรม Industry							การขนส่ง การขายปลีก & Wholesale & Retail trade	โรงแรม และภัตตาคาร Hotels & Restaurants	การขนส่ง Transport & Communi- cation	HOURS WORKED, SEX AND AVAILABILITY FOR ADDITIONAL WORK
	ชาย	หญิง	เกษตรกรรม Agriculture	การประมง Fishing	เหมืองแร่ เหมืองหิน Mining & Quarrying	การผลิต Manufacturing	ไฟฟ้า ก๊าซ และประปา Electricity, Gas & Water supply	การก่อสร้าง Construction	การค้าขายส่ง Wholesale & Retail trade				
ชาย	3,475.2	1,631.2	18.3	341.4	10.5	341.4	18.3	435.2	430.6	113.1	88.9	TOTAL (MALE)	Available
มี	107.3	58.4	-	8.6	0.7	8.6	-	16.9	7.8	3.1	2.9	Available	Available
ไม่มี	3,367.9	1,572.8	18.3	332.8	9.9	332.8	18.3	418.3	422.7	110.0	86.0	Not available	Not available
มีงานประจำงานแต่ไม่ได้ทำงาน	89.3	62.2	0.1	3.9	0.4	3.9	0.1	9.3	8.8	2.2	0.7	With job not work	With job not work
มี	8.0	5.8	-	0.1	-	0.1	-	1.0	0.6	-	0.5	Available	Available
ไม่มี	81.3	56.4	0.3	3.9	0.4	3.9	0.1	8.3	8.2	2.2	0.3	Not available	Not available
1-9 ชั่วโมง	26.1	16.0	1.0	2.3	-	2.3	-	2.4	2.2	0.2	0.2	1-9 hours	1-9 hours
มี	4.1	3.5	-	0.2	-	0.2	-	-	0.4	-	-	Available	Available
ไม่มี	22.0	12.4	1.0	2.1	-	2.1	-	2.4	1.9	0.2	0.2	Not available	Not available
10-19 ชั่วโมง	133.4	81.6	0.3	13.3	-	13.3	-	9.3	7.2	5.5	4.5	10-19 hours	10-19 hours
มี	16.5	10.5	-	0.2	-	0.2	-	1.1	0.5	0.6	0.8	Available	Available
ไม่มี	116.9	71.1	0.3	13.1	-	13.1	-	8.2	6.7	4.9	3.7	Not available	Not available
20-29 ชั่วโมง	330.3	187.2	5.1	23.3	0.4	23.3	1.5	33.8	28.9	6.0	9.5	20-29 hours	20-29 hours
มี	23.9	15.3	1.0	0.8	-	0.8	-	4.0	0.1	0.4	1.6	Available	Available
ไม่มี	306.4	171.9	4.1	22.5	0.4	22.5	1.5	29.8	28.8	5.6	7.9	Not available	Not available
30-34 ชั่วโมง	211.1	114.7	3.5	16.5	-	16.5	-	33.5	21.5	6.8	3.2	30-34 hours	30-34 hours
มี	16.0	6.0	0.1	1.0	-	1.0	-	5.4	2.7	0.2	0.1	Available	Available
ไม่มี	195.1	108.7	3.4	15.5	-	15.5	-	28.1	18.8	6.6	3.1	Not available	Not available
35-39 ชั่วโมง	284.2	105.6	2.0	9.8	0.1	9.8	4.7	15.0	21.5	8.1	3.5	35-39 hours	35-39 hours
มี	9.1	4.3	-	0.1	-	0.1	-	0.3	2.1	1.6	-	Available	Available
ไม่มี	275.1	101.3	2.0	9.7	0.1	9.7	4.7	14.7	19.4	6.5	3.5	Not available	Not available
40-49 ชั่วโมง	1,053.8	479.7	9.9	136.8	5.1	136.8	5.7	126.1	117.0	34.3	25.6	40-49 hours	40-49 hours
มี	19.9	6.7	-	4.6	0.7	4.6	-	4.8	0.5	0.3	-	Available	Available
ไม่มี	1,034.0	473.0	9.9	132.2	4.5	132.2	5.7	121.2	116.5	34.0	25.6	Not available	Not available
50 ชั่วโมงขึ้นไป	1,346.9	584.3	11.1	135.6	4.5	135.6	6.2	205.8	223.4	50.0	41.8	50 hours and over	50 hours and over
มี	9.7	6.3	-	1.7	-	1.7	-	0.3	1.0	-	-	Available	Available
ไม่มี	1,337.2	578.0	11.1	133.8	4.5	133.8	6.2	205.6	222.4	50.0	41.8	Not available	Not available
หญิง	2,986.3	1,274.8	1.8	434.2	3.7	434.2	1.8	86.4	464.8	224.1	16.6	TOTAL (FEMALE)	Available
มี	108.1	58.3	-	15.7	0.1	15.7	-	3.2	10.6	5.4	1.2	Available	Available
ไม่มี	2,878.3	1,216.5	1.8	418.5	3.7	418.5	1.8	83.2	454.2	218.7	15.4	Not available	Not available
มีงานประจำงานแต่ไม่ได้ทำงาน	53.8	31.9	0.1	5.0	-	5.0	-	1.4	6.1	2.2	2.9	With job not work	With job not work
มี	4.6	2.2	-	1.2	-	1.2	-	-	0.4	-	0.7	Available	Available
ไม่มี	49.2	29.6	0.1	3.8	-	3.8	-	1.4	5.7	2.2	2.3	Not available	Not available
1-9 ชั่วโมง	36.9	28.0	-	1.6	-	1.6	-	0.5	2.2	2.2	-	1-9 hours	1-9 hours
มี	9.1	7.3	-	-	-	-	-	-	0.1	0.9	-	Available	Available
ไม่มี	27.8	20.7	-	1.6	-	1.6	-	0.5	2.2	1.2	-	Not available	Not available
10-19 ชั่วโมง	152.7	86.4	2.0	21.0	-	21.0	-	3.6	16.5	9.8	0.2	10-19 hours	10-19 hours
มี	23.8	14.2	0.4	0.7	-	0.7	-	0.4	2.9	1.1	-	Available	Available
ไม่มี	128.9	72.2	1.6	20.3	-	20.3	-	3.2	13.6	8.7	0.2	Not available	Not available
20-29 ชั่วโมง	334.7	184.4	3.2	44.7	0.3	44.7	0.5	9.8	38.1	15.1	2.2	20-29 hours	20-29 hours
มี	30.1	17.2	0.8	4.2	0.3	4.2	-	0.8	5.1	0.6	-	Available	Available
ไม่มี	304.6	167.2	2.5	40.5	0.3	40.5	0.5	9.0	33.0	14.5	2.2	Not available	Not available
30-34 ชั่วโมง	172.6	95.6	0.2	24.6	-	24.6	-	8.2	20.4	6.9	1.7	30-34 hours	30-34 hours
มี	10.0	5.5	-	1.5	-	1.5	-	1.0	0.8	0.2	0.5	Available	Available
ไม่มี	162.6	90.0	0.2	23.2	-	23.2	-	7.2	19.5	6.7	1.2	Not available	Not available
35-39 ชั่วโมง	311.2	103.9	2.4	35.4	-	35.4	0.9	3.5	25.6	17.9	0.8	35-39 hours	35-39 hours
มี	8.3	4.5	-	2.6	-	2.6	-	0.0	0.1	0.9	0.1	Available	Available
ไม่มี	302.9	98.4	2.4	32.8	-	32.8	0.9	3.5	25.5	17.0	0.8	Not available	Not available
40-49 ชั่วโมง	859.5	369.8	5.7	148.7	3.4	148.7	0.4	26.3	102.4	61.6	3.8	40-49 hours	40-49 hours
มี	18.2	5.2	0.9	4.6	-	4.6	-	0.9	1.2	1.3	-	Available	Available
ไม่มี	841.3	364.6	4.7	144.1	3.4	144.1	0.4	25.5	101.2	60.3	3.8	Not available	Not available
50 ชั่วโมงขึ้นไป	1,015.0	374.8	6.3	153.2	0.1	153.2	-	33.1	253.7	108.6	5.0	50 hours and over	50 hours and over
มี	4.1	2.0	-	0.9	-	0.9	-	0.1	-	0.5	-	Available	Available
ไม่มี	1,010.9	372.7	6.3	152.3	-	152.3	-	33.0	253.7	108.1	5.0	Not available	Not available

ตารางที่ 10 จำนวนผู้มีงานทำ จำแนกตามสถานภาพการทำงาน จำนวนชั่วโมงทำงานต่อสัปดาห์ การมีเวลาเหลือพอและต้องการทำงานเพิ่มขึ้น และเพศ ภาคเหนือ

TABLE 10 EMPLOYED PERSONS BY WORK STATUS, HOURS WORKED PER WEEK, AVAILABILITY FOR ADDITIONAL WORK AND SEX , NORTHERN REGION

ไตรมาสที่ 1/2549 : Quarter 1/2006

หน่วยเป็นพัน : in Thousands

จำนวนชั่วโมงทำงาน เพศ และ การมีเวลาเหลือพอ และต้องการทำงานเพิ่มขึ้น	สถานภาพการทำงาน Work Status										รวม	ชวขุรุรุรุ ครอบครัว Unpaid Family Worker	การรวมกลุ่ม Producers' Cooperatives	HOURS WORKED, SEX AND AVAILABILITY FOR ADDITIONAL WORK
	นายจ้าง Employer	ลูกจ้างรัฐบาล Government Employee	ลูกจ้างเอกชน Private Employee	ทำงานส่วนตัว Own Account Worker	รวม									
ยอดรวม	250.6	576.5	2,074.8	2,104.7	1,387.8	17.1	TOTAL							
มี	1.2	9.7	112.0	57.7	34.7	-	Available							
ไม่มี	249.4	566.8	1,962.9	2,046.9	1,353.1	17.1	Not available							
มีงานประจำแต่ไม่ได้ทำงาน	17.6	3.3	31.5	76.8	13.7	0.2	With job not work							
มี	0.5	0.1	5.3	6.9	-	-	Available							
ไม่มี	17.2	3.3	26.3	69.9	13.7	0.2	Not available							
1-9 ชั่วโมง	2.1	2.3	20.7	23.6	14.3	-	1-9 hours							
มี	-	1.2	9.9	0.5	1.6	-	Available							
ไม่มี	2.1	1.1	10.8	23.1	12.6	-	Not available							
10-19 ชั่วโมง	6.1	9.1	83.8	105.0	81.6	0.5	10-19 hours							
มี	-	0.2	21.6	11.6	6.9	-	Available							
ไม่มี	6.1	9.0	62.2	93.4	74.7	0.5	Not available							
20-29 ชั่วโมง	17.0	54.0	185.3	245.2	161.3	2.3	20-29 hours							
มี	-	1.2	23.3	19.1	10.5	-	Available							
ไม่มี	17.0	52.8	162.0	226.2	150.8	2.3	Not available							
30-34 ชั่วโมง	14.3	12.2	137.1	119.6	99.0	1.5	30-34 hours							
มี	0.6	0.3	17.9	3.9	3.4	-	Available							
ไม่มี	13.7	12.0	119.2	115.7	95.6	1.5	Not available							
35-39 ชั่วโมง	8.3	238.3	72.2	162.2	113.9	0.7	35-39 hours							
มี	-	1.5	8.4	4.5	3.1	-	Available							
ไม่มี	8.3	236.8	63.8	157.7	110.8	0.7	Not available							
40-49 ชั่วโมง	61.8	180.8	668.1	566.9	431.3	4.4	40-49 hours							
มี	0.2	4.7	18.8	7.8	6.6	-	Available							
ไม่มี	61.6	176.1	649.3	559.2	424.7	4.4	Not available							
50 ชั่วโมงขึ้นไป	123.5	76.5	876.2	805.3	472.8	7.5	50 hours and over							
มี	-	0.6	6.9	3.6	2.7	-	Available							
ไม่มี	123.5	75.9	869.3	801.8	470.2	7.5	Not available							

ตารางที่ 10 จำนวนผู้จ้างทำ จำนวนชั่วโมงการทำงาน จำนวนชั่วโมงทำงานต่อสัปดาห์ การมีเวลาเหลือพอและต้องการทำงานเพิ่มขึ้น และเพศ ภาคเหนือ

TABLE 10 EMPLOYED PERSONS BY WORK STATUS, HOURS WORKED PER WEEK, AVAILABILITY FOR ADDITIONAL WORK AND SEX, NORTHERN REGION

ไตรมาสที่ 1/2549 : Quarter 1/2006

หน่วยเป็นพัน : In Thousands

จำนวนชั่วโมงทำงาน เพศ และ การมีเวลาเหลือพอ และต้องการทำงานเพิ่มขึ้น	สถานภาพการทำงาน Work Status						การรวมกลุ่ม Members of Producers' Cooperatives	HOURS WORKED, SEX AND AVAILABILITY FOR ADDITIONAL WORK
	รวม Total	นายจ้าง Employer	ลูกจ้างรัฐบาล Government Employee	ลูกจ้างเอกชน Private Employee	ทำงานส่วนตัว Own Account Worker	ช่วยธุรกิจ ครอบครัว Unpaid Family Worker		
ชาย	3,475.2	197.0	332.6	1,189.4	1,346.6	425.2	4.4	TOTAL (MALE)
มี	107.3	1.2	3.8	58.0	30.4	13.8	-	Available
ไม่มี	3,367.9	195.7	328.7	1,111.4	1,316.2	411.4	4.4	Not available
มีงานประจำแต่ไม่ได้ทำงาน	89.3	14.0	0.5	19.0	48.4	7.4	-	With job not work
มี	8.0	0.5	0.1	3.1	4.4	-	-	Available
ไม่มี	81.3	13.6	0.5	15.9	44.0	7.4	-	Not available
1-9 ชั่วโมง	26.1	1.8	0.8	9.4	10.4	3.6	-	1-9 hours
มี	4.1	-	-	3.8	0.3	-	-	Available
ไม่มี	22.0	1.8	0.8	5.6	10.1	3.6	-	Not available
10-19 ชั่วโมง	133.4	3.5	6.7	38.9	57.7	26.6	-	10-19 hours
มี	16.5	-	-	8.2	6.0	2.3	-	Available
ไม่มี	116.9	3.5	6.7	30.7	51.7	24.3	-	Not available
20-29 ชั่วโมง	330.3	13.1	30.2	90.5	152.5	43.6	0.4	20-29 hours
มี	23.9	-	0.2	11.0	9.0	3.8	-	Available
ไม่มี	306.4	13.1	30.1	79.6	143.5	39.8	0.4	Not available
30-34 ชั่วโมง	211.1	10.1	6.7	79.7	80.2	34.0	0.4	30-34 hours
มี	16.0	0.6	-	11.2	2.3	2.0	-	Available
ไม่มี	195.1	9.6	6.7	68.6	77.9	32.0	0.4	Not available
35-39 ชั่วโมง	284.2	6.6	12.5	33.7	88.7	29.9	0.0	35-39 hours
มี	9.1	-	0.9	4.6	2.2	1.3	-	Available
ไม่มี	275.1	6.6	12.4	29.1	86.5	28.5	0.0	Not available
40-49 ชั่วโมง	1,053.8	47.8	102.5	382.4	379.5	141.3	0.4	40-49 hours
มี	19.9	0.2	2.2	11.5	3.5	2.5	-	Available
ไม่มี	1,034.0	47.6	100.3	370.9	376.0	138.8	0.4	Not available
50 ชั่วโมงขึ้นไป	1,346.9	100.1	59.7	515.7	529.3	138.9	3.2	50 hours and over
มี	9.7	-	0.5	4.6	2.7	1.9	-	Available
ไม่มี	1,337.2	100.1	59.3	511.1	526.6	137.0	3.2	Not available
หญิง	2,986.3	53.7	243.9	905.4	758.1	962.6	12.7	TOTAL (FEMALE)
มี	108.1	-	5.9	54.0	27.3	20.9	-	Available
ไม่มี	2,828.3	53.7	238.0	851.4	730.7	941.7	12.7	Not available
มีงานประจำแต่ไม่ได้ทำงาน	53.8	3.6	2.8	12.5	28.3	6.3	0.2	With job not work
มี	4.6	-	-	2.2	2.5	-	-	Available
ไม่มี	49.2	3.6	2.8	10.4	25.9	6.3	0.2	Not available
1-9 ชั่วโมง	36.9	0.3	1.4	11.3	13.2	10.7	-	1-9 hours
มี	9.1	-	1.2	6.1	0.2	1.6	-	Available
ไม่มี	27.8	0.3	0.2	5.2	13.1	9.0	-	Not available
10-19 ชั่วโมง	152.7	2.6	2.4	44.9	47.3	55.0	0.5	10-19 hours
มี	23.8	-	0.2	13.3	5.7	4.6	-	Available
ไม่มี	128.9	2.6	2.3	31.6	41.7	50.4	0.5	Not available
20-29 ชั่วโมง	334.7	3.9	23.8	94.8	92.8	117.7	1.9	20-29 hours
มี	30.1	-	1.0	12.3	10.1	6.7	-	Available
ไม่มี	304.6	3.9	22.7	82.5	82.7	111.0	1.9	Not available
30-34 ชั่วโมง	172.6	4.1	5.6	57.3	39.4	65.1	1.1	30-34 hours
มี	10.0	-	0.3	6.7	1.6	1.4	-	Available
ไม่มี	162.6	4.1	5.3	50.6	37.9	63.7	1.1	Not available
35-39 ชั่วโมง	311.2	1.7	112.9	38.5	73.5	84.0	0.6	35-39 hours
มี	8.3	-	0.5	3.8	2.3	1.8	-	Available
ไม่มี	302.9	1.7	112.4	34.7	71.2	82.3	0.6	Not available
40-49 ชั่วโมง	859.5	14.0	78.3	285.7	187.5	290.0	4.1	40-49 hours
มี	18.2	-	2.5	7.3	4.3	4.1	-	Available
ไม่มี	841.3	14.0	75.8	278.4	183.2	285.9	4.1	Not available
50 ชั่วโมงขึ้นไป	1,015.0	23.4	16.8	360.5	276.0	333.9	4.3	50 hours and over
มี	4.1	-	0.1	2.3	0.9	0.7	-	Available
ไม่มี	1,010.9	23.4	16.6	358.2	275.2	333.2	4.3	Not available

ตารางที่ 11 จำนวนผู้มีงานทำ จำแนกตามกลุ่มอายุ จำนวนชั่วโมงทำงานต่อสัปดาห์ การมีเวลาเหลือพอและต้องการทำงานเพิ่มขึ้น และเพศ ภาคเหนือ

TABLE 11 EMPLOYED PERSONS BY AGE GROUP, HOURS WORKED PER WEEK, AVAILABILITY FOR ADDITIONAL WORK AND SEX, NORTHERN REGION

ไตรมาสที่ 1/2549 : Quarter 1/2006

หน่วยเป็นพัน : in Thousands

เพศ และ การมีเวลาเหลือพอ และต้องการทำงานเพิ่มขึ้น	รวม	กลุ่มอายุ					HOURS WORKED, SEX AND AVAILABILITY FOR ADDITIONAL WORK			
		15-19	20-24	25-29	30-34	35-39	40-49	50-59	>= 60	
ยอดรวม	6,411.5	212.0	572.8	660.0	687.9	834.3	1,823.9	1,093.3	527.5	TOTAL
มี	215.4	8.0	29.8	21.3	27.3	24.0	65.4	30.9	8.8	Available
ไม่มี	6,196.2	204.0	543.0	638.6	660.6	810.3	1,758.5	1,062.4	518.7	Not available
มีงานประจำแต่ไม่ได้ทำงาน	143.1	2.9	9.9	9.3	15.1	13.6	43.4	31.8	17.2	With job not work
มี	12.7	0.2	1.0	0.7	0.5	0.9	4.7	3.9	0.9	Available
ไม่มี	130.5	2.7	8.9	8.6	14.6	12.7	38.7	27.9	16.3	Not available
1-9 ชั่วโมง	62.9	5.7	3.1	2.7	10.0	9.0	10.4	10.9	11.2	1-9 hours
มี	13.2	1.9	0.9	0.9	3.8	3.8	0.7	0.7	0.5	Available
ไม่มี	49.7	3.8	2.2	1.8	6.2	5.2	9.7	10.2	10.7	Not available
10-19 ชั่วโมง	286.1	29.0	10.7	21.6	27.7	29.4	77.8	48.9	41.1	10-19 hours
มี	40.3	1.0	0.4	7.0	2.4	4.0	16.2	6.2	3.1	Available
ไม่มี	245.9	28.0	10.3	14.7	25.3	25.4	61.6	42.7	38.0	Not available
20-29 ชั่วโมง	665.0	20.5	51.1	51.4	61.0	69.6	195.8	140.0	75.5	20-29 hours
มี	54.0	1.3	8.0	1.6	5.1	3.3	21.3	10.9	2.6	Available
ไม่มี	611.0	19.3	43.1	49.9	55.9	66.3	174.5	129.1	72.9	Not available
30-34 ชั่วโมง	383.7	9.2	39.4	30.0	35.1	52.6	120.7	64.3	32.4	30-34 hours
มี	26.0	1.1	3.5	2.1	3.4	2.9	6.3	5.3	1.4	Available
ไม่มี	357.7	8.0	35.9	27.9	31.7	49.7	114.4	59.0	31.0	Not available
35-39 ชั่วโมง	595.4	10.3	30.6	66.3	61.1	69.0	194.6	114.2	49.3	35-39 hours
มี	17.4	0.8	3.7	2.2	2.8	1.1	6.2	0.7	-	Available
ไม่มี	578.0	9.6	26.9	64.1	58.3	68.0	188.4	113.5	49.3	Not available
40-49 ชั่วโมง	1,913.3	64.5	201.4	216.8	221.3	244.7	521.6	306.0	137.1	40-49 hours
มี	38.1	0.0	7.5	6.2	8.7	5.9	7.1	2.3	0.3	Available
ไม่มี	1,875.3	64.5	193.9	210.5	212.6	238.8	514.4	303.8	136.8	Not available
50 ชั่วโมงขึ้นไป	2,361.9	69.9	226.6	261.9	256.6	346.4	659.7	377.1	163.7	50 hours and over
มี	13.8	1.8	4.8	0.8	0.5	2.1	2.9	0.9	-	Available
ไม่มี	2,348.1	68.1	221.8	261.1	256.1	344.3	656.8	376.2	163.7	Not available

ตารางที่ 11 จำนวนผู้มีงานทำ จำนวนชั่วโมงทำงานต่อสัปดาห์ การมีเวลาเหลือพอและต้องการทำงานเพิ่มขึ้น และเพศ ภาคเหนือ
 TABLE 11 EMPLOYED PERSONS BY AGE GROUP, HOURS WORKED PER WEEK, AVAILABILITY FOR ADDITIONAL WORK AND SEX, NORTHERN REGION

จำนวนชั่วโมงทำงาน เพศ และ การมีเวลาเหลือพอ และต้องการทำงานเพิ่มขึ้น	รวม	กลุ่มอายุ Age Group							HOURS WORKED, SEX AND AVAILABILITY FOR ADDITIONAL WORK		
		15-19	20-24	25-29	30-34	35-39	40-49	50-59	>= 60	TOTAL(MALE)	TOTAL(FEMALE)
ชาย	3,475.2	134.4	333.6	367.9	364.3	429.7	939.5	590.2	315.6	315.6	315.6
มี	107.3	5.1	19.4	10.8	12.5	11.3	28.3	15.9	4.1	4.1	4.1
ไม่มี	3,367.9	129.3	314.1	357.2	351.8	418.4	911.3	574.3	311.5	311.5	311.5
มีงานประจำแต่ไม่ได้ทำงาน	89.3	2.3	6.2	5.6	7.5	7.7	25.2	21.4	13.4	13.4	13.4
มี	8.0	0.2	1.0	0.6	-	0.4	2.9	2.4	0.5	0.5	0.5
ไม่มี	81.3	2.1	5.2	5.0	7.5	7.2	22.3	19.0	12.9	12.9	12.9
1-9 ชั่วโมง	26.1	4.0	1.4	1.1	3.3	4.0	4.7	3.6	4.0	4.0	4.0
มี	4.1	1.9	-	-	0.2	1.4	0.3	-	0.4	0.4	0.4
ไม่มี	22.0	2.1	1.4	1.1	3.2	2.6	4.4	3.6	3.6	3.6	3.6
10-19 ชั่วโมง	133.4	15.1	3.4	13.4	15.3	13.4	32.9	21.2	18.8	18.8	18.8
มี	16.5	-	0.4	3.7	3.1	1.4	4.9	3.1	1.2	1.2	1.2
ไม่มี	116.9	15.1	3.0	9.7	13.5	12.0	28.0	18.1	17.5	17.5	17.5
20-29 ชั่วโมง	330.3	13.4	31.0	31.7	29.9	28.9	88.4	68.1	38.9	38.9	38.9
มี	23.9	0.2	5.4	0.4	1.4	0.8	10.1	4.9	0.8	0.8	0.8
ไม่มี	306.4	13.2	25.7	31.3	28.5	28.1	78.3	63.2	38.1	38.1	38.1
30-34 ชั่วโมง	211.1	6.3	23.3	17.6	16.3	22.4	67.7	35.6	22.0	22.0	22.0
มี	16.0	0.7	3.4	0.8	1.4	1.0	3.5	3.1	1.2	1.2	1.2
ไม่มี	195.1	5.6	19.8	16.8	14.9	21.4	64.2	31.6	20.8	20.8	20.8
35-39 ชั่วโมง	284.2	7.2	9.3	30.9	24.0	32.5	96.2	54.4	29.7	29.7	29.7
มี	9.1	0.8	2.1	1.8	0.3	0.3	2.4	-	-	-	-
ไม่มี	275.1	6.5	7.2	29.2	22.2	32.2	93.8	54.4	29.7	29.7	29.7
40-49 ชั่วโมง	1,053.8	39.0	133.2	117.7	117.6	131.0	264.4	166.5	84.6	84.6	84.6
มี	19.9	0.0	4.6	3.1	5.5	4.3	1.9	0.6	-	-	-
ไม่มี	1,034.0	38.9	128.6	114.6	112.1	126.8	262.5	165.9	84.6	84.6	84.6
50 ชั่วโมงขึ้นไป	1,346.9	47.1	125.7	150.0	150.4	189.8	360.0	219.6	104.4	104.4	104.4
มี	9.7	1.4	2.5	0.5	0.4	1.7	2.2	0.9	-	-	-
ไม่มี	1,337.2	45.7	123.2	149.5	149.9	188.1	357.8	218.7	104.4	104.4	104.4
หญิง	2,936.3	77.6	239.2	292.0	323.6	404.6	884.3	503.1	211.9	211.9	211.9
มี	108.1	2.9	10.4	10.6	14.8	12.7	37.1	15.0	4.7	4.7	4.7
ไม่มี	2,828.3	74.8	228.8	281.5	308.8	391.9	847.2	488.1	207.1	207.1	207.1
มีงานประจำแต่ไม่ได้ทำงาน	53.8	0.6	3.8	3.6	7.6	5.9	18.2	10.4	3.8	3.8	3.8
มี	4.6	-	-	0.1	0.5	0.4	1.7	1.5	0.4	0.4	0.4
ไม่มี	49.2	0.6	3.8	3.6	7.1	5.5	16.4	8.9	3.4	3.4	3.4
1-9 ชั่วโมง	36.9	1.7	1.7	1.6	6.7	5.0	5.7	7.3	7.2	7.2	7.2
มี	9.1	-	0.9	0.9	3.7	2.4	0.4	0.7	0.1	0.1	0.1
ไม่มี	27.8	1.7	0.7	0.7	3.0	2.6	5.3	6.6	7.1	7.1	7.1
10-19 ชั่วโมง	152.7	13.9	7.2	8.3	12.4	15.9	44.9	27.7	22.3	22.3	22.3
มี	23.8	1.0	-	3.3	0.6	2.6	11.3	3.1	1.9	1.9	1.9
ไม่มี	128.9	12.9	7.2	5.0	11.8	13.4	33.6	24.6	20.4	20.4	20.4
20-29 ชั่วโมง	334.7	7.1	20.1	19.8	31.2	40.7	107.4	71.9	36.6	36.6	36.6
มี	30.1	1.1	2.6	1.2	3.8	2.5	11.1	6.0	1.8	1.8	1.8
ไม่มี	304.6	6.1	17.5	18.6	27.4	38.2	96.2	65.9	34.8	34.8	34.8
30-34 ชั่วโมง	172.6	2.8	16.1	12.5	18.8	30.2	53.0	28.8	10.4	10.4	10.4
มี	10.0	0.4	0.1	1.3	2.0	1.9	2.8	1.3	0.3	0.3	0.3
ไม่มี	162.6	2.4	16.1	11.2	16.8	28.3	50.2	27.5	10.2	10.2	10.2
35-39 ชั่วโมง	311.2	3.1	21.3	35.3	37.1	36.5	98.4	59.9	19.6	19.6	19.6
มี	8.3	-	1.6	0.4	1.0	0.7	3.8	0.7	-	-	-
ไม่มี	302.9	3.1	19.7	34.9	36.1	35.8	94.6	59.1	19.6	19.6	19.6
40-49 ชั่วโมง	859.5	25.6	68.2	99.1	103.7	113.7	257.2	139.6	52.6	52.6	52.6
มี	18.2	-	3.0	3.2	3.2	1.7	5.3	1.7	0.3	0.3	0.3
ไม่มี	841.3	25.6	65.3	95.9	100.4	112.0	252.0	137.9	52.3	52.3	52.3
50 ชั่วโมงขึ้นไป	1,015.0	22.8	100.9	111.9	106.2	156.6	299.7	157.6	59.4	59.4	59.4
มี	4.1	0.4	2.3	0.3	0.1	0.4	0.7	-	-	-	-
ไม่มี	1,010.9	22.4	98.6	111.6	106.2	156.2	299.0	157.6	59.4	59.4	59.4

ตารางที่ 12 จำนวนผู้ว่างงาน ที่หางานทำ จำแนกตามระยะเวลาที่หางานทำ ระดับการศึกษาที่สำเร็จ และเพศ ภาคเหนือ

TABLE 12 UNEMPLOYED PERSONS, SEEKING JOB BY DURATION OF SEEKING JOB, LEVEL OF EDUCATIONAL ATTAINMENT AND SEX, NORTHERN REGION

ไตรมาสที่ 1/2549 : Quarter 1/2006

หน่วยเป็นพัน : in Thousands

ระดับการศึกษาที่สำเร็จ	รวม	ระยะเวลาที่หางานทำ							Duration of seeking job		LEVEL OF EDUCATIONAL ATTAINMENT
		< 1 เดือน	1 - 2.9 เดือน	3 - 5.9 เดือน	6 - 8.9 เดือน	9 - 11.9 เดือน	>=12 เดือน	Months	Months	Months	
ยอดรวม	19,978	14,646	4,185	819	118	31	179	-	-	-	TOTAL
ไม่มีการศึกษา	2,172	2,086	86	-	-	-	-	-	-	-	No education
ต่ำกว่าประถมศึกษา	2,078	1,324	699	55	-	-	-	-	-	-	Less than Elementary
ประถมศึกษา	1,040	748	292	-	-	-	-	-	-	-	Elementary
มัธยมศึกษาตอนต้น	6,390	6,082	260	-	-	-	48	-	-	-	Lower Secondary
มัธยมศึกษาตอนปลาย	3,676	2,610	407	541	118	-	-	-	-	-	Upper Secondary Level
สายสามัญ	3,546	2,480	407	541	118	-	-	-	-	-	General/Academic
สายอาชีพศึกษา	129	129	-	-	-	-	-	-	-	-	Vocational
สายวิชาการศึกษา	-	-	-	-	-	-	-	-	-	-	Teacher Training
อุดมศึกษา	4,622	1,796	2,441	223	-	31	131	-	-	-	Higher Level
สายวิชาการ	3,594	1,719	1,652	223	-	-	-	-	-	-	Academic
สายวิชาชีพ	998	77	790	-	-	-	131	-	-	-	Higher Technical Education
สายวิชาการศึกษา ^{1/}	31	-	-	-	-	31	-	-	-	-	Teacher Training
อื่นๆ	-	-	-	-	-	-	-	-	-	-	Others
ไม่ทราบ	-	-	-	-	-	-	-	-	-	-	Unknown

^{1/} รวมอาชีพระยะสั้น ^{1/} Including Short Course Vocational

ตารางที่ 12 จำนวนผู้ว่างงาน ที่หางานทำ จำแนกตามระยะเวลาที่หางานทำ ระดับการศึกษาที่สำเร็จ และเพศ ภาคเหนือ

TABLE 12 UNEMPLOYED PERSONS, SEEKING JOP BY DURATION OF SEEKING JOP, LEVEL OF EDUCATIONAL ATTAINMENT AND SEX, NORTHERN REGION

ไตรมาสที่ 1/2549 : Quarter 1/2006

หน่วยเป็นพัน : In Thousands

ระดับการศึกษาที่สำเร็จ	รวม	ระยะเวลาที่หางานทำ							Duration of seeking job		LEVEL OF EDUCATIONAL ATTAINMENT
		< 1 เดือน	1 - 2.9 เดือน	3 - 5.9 เดือน	6 - 8.9 เดือน	9 - 11.9 เดือน	>=12 เดือน	ไม่ทราบ	Months	Months	
Total	Month	Months	Months	Months	Months	Months	Months	Months	Months	Unknown	
ชาย	11,032	8,662	1,589	650	-	-	-	131	-	-	MALE
ไม่มีการศึกษา	1,764	1,678	86	-	-	-	-	-	-	-	No education
ต่ำกว่าประถมศึกษา	783	698	85	-	-	-	-	-	-	-	Less than Elementary
ประถมศึกษา	748	748	-	-	-	-	-	-	-	-	Elementary
มัธยมศึกษาตอนต้น	5,378	5,118	260	-	-	-	-	-	-	-	Lower Secondary
มัธยมศึกษาตอนปลาย	529	102	-	427	-	-	-	-	-	-	Upper Secondary Level
สายสามัญ	483	56	-	427	-	-	-	-	-	-	General/Academic
สายอาชีพศึกษา	46	46	-	-	-	-	-	-	-	-	Vocational
สายวิชาการศึกษา	-	-	-	-	-	-	-	-	-	-	Teacher Training
อุดมศึกษา	1,829	318	1,157	223	-	-	131	-	-	-	Higher Level
สายวิชาการ	933	240	470	223	-	-	-	-	-	-	Academic
สายวิชาชีพ	895	77	687	-	-	-	131	-	-	-	Higher Technical Education
สายวิชาการศึกษา	-	-	-	-	-	-	-	-	-	-	Teacher Training
อื่นๆ 1/	-	-	-	-	-	-	-	-	-	-	Others 1/
ไม่ทราบ	-	-	-	-	-	-	-	-	-	-	Unknown
หญิง	8,947	5,984	2,597	169	118	31	48	-	-	-	FEMALE
ไม่มีการศึกษา	408	408	-	-	-	-	-	-	-	-	No education
ต่ำกว่าประถมศึกษา	1,295	626	614	55	-	-	-	-	-	-	Less than Elementary
ประถมศึกษา	292	-	292	-	-	-	-	-	-	-	Elementary
มัธยมศึกษาตอนต้น	1,012	964	-	-	-	-	48	-	-	-	Lower Secondary
มัธยมศึกษาตอนปลาย	3,147	2,508	407	114	118	-	-	-	-	-	Upper Secondary Level
สายสามัญ	3,063	2,424	407	114	118	-	-	-	-	-	General/Academic
สายอาชีพศึกษา	83	83	-	-	-	-	-	-	-	-	Vocational
สายวิชาการศึกษา	-	-	-	-	-	-	-	-	-	-	Teacher Training
อุดมศึกษา	2,795	1,479	1,285	-	-	31	-	-	-	-	Higher Level
สายวิชาการ	2,661	1,479	1,182	-	-	-	-	-	-	-	Academic
สายวิชาชีพ	102	-	102	-	-	-	-	-	-	-	Higher Technical Education
สายวิชาการศึกษา	31	-	-	-	-	31	-	-	-	-	Teacher Training
อื่นๆ 1/	-	-	-	-	-	-	-	-	-	-	Others 1/
ไม่ทราบ	-	-	-	-	-	-	-	-	-	-	Unknown

1/ รวมอาชีพระยะสั้น Including Short Course Vocational

ตารางที่ 13 จำนวนผู้ว่างงานที่เคยทำงานมาก่อน จำแนกตามอาชีพที่ทำครั้งสุดท้าย อุตสาหกรรมที่ทำครั้งสุดท้าย และเพศ ภาคเหนือ
TABLE 13 UNEMPLOYED PERSONS, EVER WORKED BY LAST OCCUPATION, LAST INDUSTRY AND SEX , NORTHERN REGION

ไตรมาสที่ 1/2549 : Quarter 1/2006

หน่วยเป็นพัน : In Thousands

อาชีพที่ทำครั้งสุดท้าย	อุตสาหกรรมที่ทำครั้งสุดท้าย Last Industry										รวม	LAST OCCUPATION
	เกษตรกรรม	การประมง	เหมืองแร่เหมืองหิน	การผลิต	ไฟฟ้า ก๊าซ และประปา	การก่อสร้าง	การขายส่ง	โรงแรม	การขนส่ง	การขนส่ง		
Total	Agriculture	Fishing	Mining & Quarrying	Manufac-turing	Electricity, Gas & Water supply	Construction	Wholesale & Retail trade	Hotels & Restaurants	Transport & Communi-cation	ation		
ยอดรวม	51,034	-	-	15,190	-	15,618	12,318	4,548	5,186		TOTAL	
1. ผู้บัญญัติกฎหมาย ข้าราชการระดับอาวุโสและผู้จัดการ	-	-	-	-	-	74	88	130	-		1. Legislators, senior officials and managers	
2. ผู้ประกอบวิชาชีพด้านต่าง ๆ	-	-	-	-	-	-	-	-	145		2. Professionals	
3. ผู้ประกอบวิชาชีพด้านเทคนิคสาขาต่าง ๆ และอาชีพที่เกี่ยวข้อง	-	-	-	1,220	-	-	-	-	-		3. Technicians and associate professionals	
4. เสมียน	-	-	-	-	-	-	1,080	2,673	511		4. Clerks	
5. พนักงานบริการและพนักงานในร้านค้าและตลาด	-	-	-	-	-	-	6,193	1,019	-		5. Service workers and shop and market sales workers	
6. ผู้ปฏิบัติงานที่มีฝีมือในด้านเกษตรกรรมและการประมง	17,436	-	-	-	-	-	-	-	-		6. Skilled agricultural and fishery workers	
7. ผู้ปฏิบัติงานด้านความสามารถทางฝีมือและธุรกิจการค้าที่เกี่ยวข้อง	-	-	-	6,411	-	8,330	3,035	-	-		7. Craft and related trades workers	
8. ผู้ปฏิบัติการโรงงานและเครื่องจักรและผู้ปฏิบัติงานด้านการประกอบ	-	-	-	5,006	-	-	148	-	3,164		8. Plant and machine operators and assemblers	
9. อาชีพพื้นฐานอื่น ๆ ในด้านการขายและบริการ	33,598	-	-	2,553	-	7,214	1,774	726	1,366		9. Elementary occupations	
10. คนงานซึ่งไม่ได้จำแนกไว้ในหมวดอื่น	-	-	-	-	-	-	-	-	-		10. Workers not classifiable by occupation	

ตารางที่ 13 จำนวนผู้ว่างงานที่เคยทำงานมาก่อน จำแนกตามอาชีพที่ทำงานครั้งสุดท้าย อุตสาหกรรมที่ทำงานครั้งสุดท้าย และเพศ ภาคเหนือ (ต่อ)
TABLE 13 UNEMPLOYED PERSONS, EVER WORKED BY LAST OCCUPATION, LAST INDUSTRY AND SEX , NORTHERN REGION (Contd.)

ไตรมาสที่ 1/2549 : Quarter 1/2006

หน่วยเป็นพัน : In Thousands

อาชีพที่ทำงานครั้งสุดท้าย	อุตสาหกรรมที่ทำงานครั้งสุดท้าย (ต่อ) Last Industry (Contd.)										LAST OCCUPATION
	สื่อกลางทางการเงิน	อสังหาริมทรัพย์และการให้เช่า	บริหารราชการและป้องกันประเทศ	บริหารราชการ	การศึกษา	ด้านสุขภาพและสังคมสงเคราะห์	บริการชุมชน	ลูกจ้างในครัวเรือนส่วนบุคคล	องค์กรระหว่างประเทศ	ไม่ทราบ	
Financial intermediation	Real estate & Renting	Public administration & Defence	Education	Health & Social work	Other community & Social	Private households with employed persons	Extra-territorial organizations	Unknown			
ยอดรวม	311	4,351	393	287	559	1,709	400	-	-	TOTAL	
1. ผู้บัญญัติกฎหมาย ข้าราชการระดับอาวุโส และผู้จัดการ	-	-	-	-	-	-	-	-	-	1. Legislators, senior officials and managers	
2. ผู้ประกอบวิชาชีพด้านต่างๆ	-	212	44	86	-	-	-	-	-	2. Professionals	
3. ผู้ประกอบวิชาชีพด้านเทคนิคสาขาต่างๆ และอาชีพที่เกี่ยวข้อง	311	-	92	-	-	-	-	-	-	3. Technicians and associate professionals	
4. เสมียน	-	767	83	146	-	-	-	-	-	4. Clerks	
5. พนักงานบริการและพนักงานในร้านค้าและตลาด	-	-	-	55	559	1,338	-	-	-	5. Service workers and shop and market sales workers	
6. ผู้ปฏิบัติงานที่มีฝีมือในด้านการเกษตรและการประมง	-	-	-	-	-	-	-	-	-	6. Skilled agricultural and fishery workers	
7. ผู้ปฏิบัติงานด้านความสามารถทางฝีมือและธุรกิจการค้าที่เกี่ยวข้อง	-	3,372	-	-	-	-	-	-	-	7. Craft and related trades workers	
8. ผู้ปฏิบัติการโรงงานและเครื่องจักรและผู้ปฏิบัติงานด้านกลไกประกอบ	-	-	-	-	-	-	-	-	-	8. Plant and machine operators and assemblers	
9. อาชีพพื้นฐานต่างๆ ในด้านการขายและการให้บริการ	-	-	174	-	-	371	400	-	-	9. Elementary occupations	
10. คนงานซึ่งไม่ได้จำแนกไว้ในหมวดอื่น	-	-	-	-	-	-	-	-	-	10. Workers not classifiable by occupation	

ตารางที่ 13 จำนวนผู้จ้างงาน ที่เคยทำงานมาก่อน จำแนกตามอาชีพที่ทำครั้งสุดท้าย อุตสาหกรรมที่ทำครั้งสุดท้าย และเพศ ภาคเหนือ

TABLE 13 UNEMPLOYED PERSONS, EVER WORKED BY LAST OCCUPATION, LAST INDUSTRY AND SEX, NORTHERN REGION

ไตรมาสที่ 1/2549 : Quarter 1/2006

หน่วยเป็นพัน : In Thousands

อาชีพที่ทำครั้งสุดท้าย	อุตสาหกรรมที่ทำครั้งสุดท้าย										การขนส่ง Transport & Communi- cation	LAST OCCUPATION
	รวม	เกษตรกรรม	การประมง	เหมืองแร่ เหมืองหิน	การผลิต	ไฟฟ้า ก๊าซ และประปา	การก่อสร้าง	การขายปลีก และค้าส่ง	โรงแรม และภัตตาคาร	การขนส่ง		
	Total	Agriculture	Fishing	Mining & Quarrying	Manufac- turing	Electricity, Gas & Water supply	Construction	Wholesale & Retail trade	Hotels & Restaurants	Transport		
ชาย	55,168	21,928	-	-	5,292	-	10,526	7,548	218	5,186	MALE	
1. ผู้บัญญัติกฎหมาย ข้าราชการระดับอาวุโส และผู้จัดการ	162	-	-	-	-	-	74	88	-	-	1. Legislators, senior officials and managers	
2. ผู้ประกอบวิชาชีพด้านต่างๆ	412	-	-	-	-	-	-	-	-	145	2. Professionals	
3. ผู้ประกอบวิชาชีพด้านเทคนิคหลากหลาย และอาชีพที่เกี่ยวข้อง	228	-	-	-	90	-	-	-	-	-	3. Technicians and associate professionals	
4. เติมน	1,674	-	-	-	-	-	-	1,080	-	511	4. Clerks	
5. พนักงานบริการและพนักงานในร้านค้า และตลาด	2,259	-	-	-	-	-	-	2,033	95	-	5. Service workers and shop and market sales workers	
6. ผู้ปฏิบัติงานที่มีฝีมือ ในด้านการเกษตร และการประมง	6,178	6,178	-	-	-	-	-	-	-	-	6. Skilled agricultural and fishery workers	
7. ผู้ปฏิบัติงานด้านความคมนาคมทางฝีมือ และธุรกิจการค้าที่เกี่ยวข้อง	14,856	-	-	-	1,402	-	7,302	2,880	-	-	7. Craft and related trades workers	
8. ผู้ปฏิบัติการโรงงานและเครื่องจักร และผู้ปฏิบัติงานด้านการประกอบ	5,553	-	-	-	2,241	-	-	148	-	3,164	8. Plant and machine operators and assemblers	
9. อาชีพพื้นฐานต่างๆ ในด้านการขาย และการให้บริการ	23,745	15,750	-	-	1,559	-	3,150	1,319	122	1,366	9. Elementary occupations	
10. คนงานซึ่งไม่ได้จำแนกไว้ในหมวดอื่น	-	-	-	-	-	-	-	-	-	-	10. Workers not classifiable by occupation	
หญิง	56,738	29,106	-	-	9,898	-	5,092	4,771	4,330	-	FEMALE	
1. ผู้บัญญัติกฎหมาย ข้าราชการระดับอาวุโส และผู้จัดการ	130	-	-	-	-	-	-	-	130	-	1. Legislators, senior officials and managers	
2. ผู้ประกอบวิชาชีพด้านต่างๆ	75	-	-	-	-	-	-	-	-	-	2. Professionals	
3. ผู้ประกอบวิชาชีพด้านเทคนิคหลากหลาย และอาชีพที่เกี่ยวข้อง	1,396	-	-	-	1,130	-	-	-	-	-	3. Technicians and associate professionals	
4. เติมน	3,586	-	-	-	-	-	-	-	2,673	-	4. Clerks	
5. พนักงานบริการและพนักงานในร้านค้า และตลาด	6,904	-	-	-	-	-	-	4,160	924	-	5. Service workers and shop and market sales workers	
6. ผู้ปฏิบัติงานที่มีฝีมือ ในด้านการเกษตร และการประมง	11,258	11,258	-	-	-	-	-	-	-	-	6. Skilled agricultural and fishery workers	
7. ผู้ปฏิบัติงานด้านความคมนาคมทางฝีมือ และธุรกิจการค้าที่เกี่ยวข้อง	6,194	-	-	-	5,010	-	1,028	156	-	-	7. Craft and related trades workers	
8. ผู้ปฏิบัติการโรงงานและเครื่องจักร และผู้ปฏิบัติงานด้านการประกอบ	2,765	-	-	-	2,765	-	-	-	-	-	8. Plant and machine operators and assemblers	
9. อาชีพพื้นฐานต่างๆ ในด้านการขาย และการให้บริการ	24,432	17,848	-	-	994	-	4,064	455	604	-	9. Elementary occupations	
10. คนงานซึ่งไม่ได้จำแนกไว้ในหมวดอื่น	-	-	-	-	-	-	-	-	-	-	10. Workers not classifiable by occupation	

ตารางที่ 13 จำนวนผู้ว่างงาน ที่เคยทำงานมาก่อน จำแนกตามอาชีพที่ทำงานครั้งสุดท้าย อุตสาหกรรมที่ทำงานครั้งสุดท้าย และเพศ ภาคเหนือ (ต่อ)

TABLE 13 UNEMPLOYED PERSONS, EVER WORKED BY LAST OCCUPATION, LAST INDUSTRY AND SEX , NORTHERN REGION (Contd.)

ไตรมาสที่ 1/2549 : Quarter 1/2006

หน่วยเป็นพัน : In Thousands

อาชีพที่ทำงานครั้งสุดท้าย	อุตสาหกรรมที่ทำงานครั้งสุดท้าย (ต่อ) Last Industry (Contd.)										ไม่ทราบ	LAST OCCUPATION
	สื่อกลางทางการเงิน Financial intermeditation	อสังหาริมทรัพย์และการให้เช่าและบ่อนักท่องเที่ยว Real estate & Renting	บริการราชการและกิจการให้เข้าและป้องกันประเทศ Public administration & Defence	การศึกษา Education	สุขภาพและสังคมสงเคราะห์ Health & Social work	ชุมชนสังคมและธุรกิจ Other community & Social	ครัวเรือนส่วนบุคคล Private households	ธุรกิจจ้างในครัวเรือนส่วนบุคคล Employed persons	องค์กรระหว่างประเทศ Extra-territorial organizations	Unknown		
ชาย	138	3,584	257	55	-	233	203	-	-	-	-	MALE
1. ผู้บัญญัติกฎหมายข้าราชการระดับอาวุโสและผู้จัดการ	-	-	-	-	-	-	-	-	-	-	-	1. Legislators, senior officials and managers
2. ผู้ประกอบวิชาชีพด้านต่างๆ	-	212	-	55	-	-	-	-	-	-	-	2. Professionals
3. ผู้ประกอบวิชาชีพด้านเทคนิคสาขาต่างๆ และอาชีพที่เกี่ยวข้อง	138	-	-	-	-	-	-	-	-	-	-	3. Technicians and associate professionals
4. เสมียน	-	-	83	-	-	-	-	-	-	-	-	4. Clerks
5. พนักงานบริการและพนักงานในร้านค้าและตลาด	-	-	-	-	-	131	-	-	-	-	-	5. Service workers and shop and market sales workers
6. ผู้ปฏิบัติงานที่มีฝีมือในด้านเกษตรกรรมและเกษตรประมง	-	-	-	-	-	-	-	-	-	-	-	6. Skilled agricultural and fishery workers
7. ผู้ปฏิบัติงานด้านความคมนาคมที่มีชื่อเสียงและธุรกิจการค้าที่เกี่ยวข้อง	-	3,372	-	-	-	-	-	-	-	-	-	7. Craft and related trades workers
8. ผู้ปฏิบัติการโรงงานและเครื่องจักรและผู้ปฏิบัติงานด้านการประกอบ	-	-	-	-	-	-	-	-	-	-	-	8. Plant and machine operators and assemblers
9. อาชีพขั้นพื้นฐานต่างๆ ในด้านเกษตรกรรมและการให้บริการ	-	-	174	-	-	102	203	-	-	-	-	9. Elementary occupations
10. คนงานซึ่งมิได้จำแนกไว้ในหมวดอื่น	-	-	-	-	-	-	-	-	-	-	-	10. Workers not classifiable by occupation
หญิง	174	767	136	232	559	1,476	197	-	-	-	-	FEMALE
1. ผู้บัญญัติกฎหมายข้าราชการระดับอาวุโสและผู้จัดการ	-	-	-	-	-	-	-	-	-	-	-	1. Legislators, senior officials and managers
2. ผู้ประกอบวิชาชีพด้านต่างๆ	-	-	44	31	-	-	-	-	-	-	-	2. Professionals
3. ผู้ประกอบวิชาชีพด้านเทคนิคสาขาต่างๆ และอาชีพที่เกี่ยวข้อง	174	-	92	-	-	-	-	-	-	-	-	3. Technicians and associate professionals
4. เสมียน	-	767	-	146	-	-	-	-	-	-	-	4. Clerks
5. พนักงานบริการและพนักงานในร้านค้าและตลาด	-	-	-	55	559	1,206	-	-	-	-	-	5. Service workers and shop and market sales workers
6. ผู้ปฏิบัติงานที่มีฝีมือในด้านเกษตรกรรมและเกษตรประมง	-	-	-	-	-	-	-	-	-	-	-	6. Skilled agricultural and fishery workers
7. ผู้ปฏิบัติงานด้านความคมนาคมทางที่มีชื่อเสียงและธุรกิจการค้าที่เกี่ยวข้อง	-	-	-	-	-	-	-	-	-	-	-	7. Craft and related trades workers
8. ผู้ปฏิบัติการโรงงานและเครื่องจักรและผู้ปฏิบัติงานด้านการประกอบ	-	-	-	-	-	-	-	-	-	-	-	8. Plant and machine operators and assemblers
9. อาชีพขั้นพื้นฐานต่างๆ ในด้านเกษตรกรรมและการให้บริการ	-	-	-	-	-	270	197	-	-	-	-	9. Elementary occupations
10. คนงานซึ่งมิได้จำแนกไว้ในหมวดอื่น	-	-	-	-	-	-	-	-	-	-	-	10. Workers not classifiable by occupation

ตารางที่ 14 จำนวนลูกจ้าง จำนวนตามค่าจ้างเฉลี่ย ผลประโยชน์อื่น ๆ ที่ได้รับ อุตสาหกรรม และเพศ ภาคเหนือ

TABLE 14. EMPLOYEE BY AVERAGE WAGE, FRINGE BENEFIT, INDUSTRY AND SEX, NORTHERN REGION

ไตรมาสที่ 1/2549 : Quarter 1/2006

หน่วยเป็นพัน : In Thousands

อุตสาหกรรม	จำนวนลูกจ้าง Total Employee	ค่าจ้างเฉลี่ย Average Wage	ลูกจ้างที่ได้รับผลประโยชน์อื่น ๆ ที่ได้รับเป็นเงิน In Cash					Employee Receive Fringe Benefit					INDUSTRY
			โบนัส Bonus	ค่าล่วงเวลา Overtime	เงินอื่น ๆ Other Income	อาหาร Food	เครื่องแต่งกาย Clothes	ที่อยู่อาศัย Housing	อื่น ๆ Others				
ชาย	1,499.9	5,943.1	68.1	79.5	185.0	71.3	32.7	73.5	27.1				MALE
1. เกษตรกรรม การล่าสัตว์ และการป่าไม้	313.9	2,930.3	-	0.6	7.4	11.1	0.9	9.4	6.6				1. Agriculture, hunting and forestry
2. การประมง	0.4	4,000.0	-	-	-	0.4	-	-	-				2. Fishing
3. การทำเหมืองแร่ และเหมืองหิน	10.5	5,427.4	3.3	0.8	4.5	0.1	0.1	3.2	0.6				3. Mining and quarrying
4. การผลิต	226.1	4,569.0	22.4	30.8	20.7	17.9	13.3	9.6	6.0				4. Manufacturing
5. การไฟฟ้า ก๊าซ และการประปา	18.2	14,826.3	2.0	1.1	5.1	-	-	0.5	2.9				5. Electricity, gas and water supply
6. การก่อสร้าง	380.9	4,085.5	0.3	9.9	16.1	7.9	5.4	7.7	4.9				6. Construction
7. การขายส่ง การขายปลีก การซ่อมแซมยานยนต์ รถจักรยานยนต์ ของใช้ส่วนบุคคล และของใช้ในชีวิตประจำวัน	155.7	4,797.1	15.1	8.2	19.5	15.9	6.0	9.1	1.2				7. Wholesale and retail trade, repair of motor vehicles motorcycles and personal and household goods
8. โรงแรม และภัตตาคาร	31.6	5,045.8	0.4	3.6	7.1	10.5	0.1	0.8	0.3				8. Hotel and restaurants
9. การขนส่ง สถานีเก็บสินค้า และการคมนาคม	34.5	7,827.7	2.9	1.8	7.1	1.2	0.6	2.8	0.6				9. Transport, storage and communication
10. การเป็นสื่อกลางทางการเงิน	16.1	14,472.1	3.7	0.3	3.7	-	0.4	0.7	0.4				10. Financial intermediation
11. กิจกรรมด้านสังคม วัฒนธรรม กีฬา การให้คำปรึกษา และการบริการธุรกิจ	34.6	6,677.0	1.4	2.7	6.0	0.7	1.4	2.4	0.5				11. Real estate, renting and business activities
12. การบริหารราชการ และการป้องกันประเทศ รวมทั้งการประกันสังคมภาคบังคับ	127.2	12,024.5	9.8	7.8	47.1	0.6	1.4	16.5	2.0				12. Public administration and defence, compulsory social security
13. การศึกษา	85.5	17,027.8	6.1	1.2	28.1	2.1	0.2	7.1	0.1				13. Education
14. งานด้านสุขภาพ และงานสังคมสงเคราะห์	25.0	10,783.2	0.4	10.1	7.3	1.1	2.9	2.9	1.0				14. Health and social work
15. กิจกรรมด้านริเริ่มชุมชน สังคม และการบริการส่วนบุคคลอื่น ๆ	35.2	4,681.3	0.3	0.6	4.8	1.3	0.2	0.8	0.3				15. Other community, social and personal service activity
16. ลูกจ้างในครัวเรือนส่วนบุคคล	4.0	3,117.1	-	-	0.4	0.4	-	0.0	-				16. Private households with employed persons
17. องค์การระหว่างประเทศและองค์การต่างประเทศอื่น ๆ และสมาชิก	0.1	14,690.2	0.1	-	-	-	-	0.1	-				17. Extra-territorial organizations and bodies
18. ไม่ทราบ	0.3	6,500.0	-	-	-	-	-	-	-				18. Unknown
หญิง	1,144.7	5,325.9	70.0	96.9	152.1	111.6	41.4	43.7	25.8				FEMALE
1. เกษตรกรรม การล่าสัตว์ และการป่าไม้	278.1	2,162.2	-	1.2	0.2	5.0	-	3.9	9.5				1. Agriculture, hunting and forestry
2. การประมง	0.1	13,430.0	-	-	-	-	-	-	-				2. Fishing
3. การทำเหมืองแร่ และเหมืองหิน	3.7	5,644.8	0.3	-	-	-	-	-	0.1				3. Mining and quarrying
4. การผลิต	252.9	3,553.5	28.9	61.5	36.4	14.6	25.2	9.5	10.2				4. Manufacturing
5. การไฟฟ้า ก๊าซ และการประปา	1.8	29,203.2	0.5	-	0.8	-	-	-	-				5. Electricity, gas and water supply
6. การก่อสร้าง	78.8	2,971.8	-	-	2.2	1.7	-	0.7	2.1				6. Construction
7. การขายส่ง การขายปลีก การซ่อมแซมยานยนต์ รถจักรยานยนต์ ของใช้ส่วนบุคคล และของใช้ในชีวิตประจำวัน	124.8	4,374.7	12.2	4.0	15.5	15.9	7.7	3.3	0.6				7. Wholesale and retail trade, repair of motor vehicles motorcycles and personal and household goods
8. โรงแรม และภัตตาคาร	56.4	3,622.0	3.3	1.5	12.5	32.2	0.6	3.1	1.3				8. Hotel and restaurants
9. การขนส่ง สถานีเก็บสินค้า และการคมนาคม	10.8	10,812.0	1.7	0.0	3.2	2.7	0.1	0.1	0.1				9. Transport, storage and communication
10. การเป็นสื่อกลางทางการเงิน	15.6	11,873.2	4.1	0.4	3.8	0.1	0.2	0.2	0.1				10. Financial intermediation
11. กิจกรรมด้านสังคม วัฒนธรรม กีฬา การให้คำปรึกษา และการบริการธุรกิจ	24.8	5,689.2	0.7	1.7	10.1	1.5	0.0	1.5	-				11. Real estate, renting and business activities
12. การบริหารราชการ และการป้องกันประเทศ รวมทั้งการประกันสังคมภาคบังคับ	60.5	9,768.0	5.5	1.6	16.7	-	1.7	1.7	0.1				12. Public administration and defence, compulsory social security
13. การศึกษา	107.4	15,132.1	9.1	2.0	28.7	7.9	0.8	5.4	0.8				13. Education
14. งานด้านสุขภาพ และงานสังคมสงเคราะห์	76.4	9,315.3	1.3	22.6	18.1	13.5	4.3	9.9	0.3				14. Health and social work
15. กิจกรรมด้านริเริ่มชุมชน สังคม และการบริการส่วนบุคคลอื่น ๆ	21.7	3,824.8	0.0	0.2	1.9	3.1	0.1	0.8	0.5				15. Other community, social and personal service activity
16. ลูกจ้างในครัวเรือนส่วนบุคคล	30.9	2,693.5	1.4	-	1.9	13.5	0.8	3.7	0.3				16. Private households with employed persons
17. องค์การระหว่างประเทศและองค์การต่างประเทศอื่น ๆ และสมาชิก	0.2	7,391.5	-	0.1	-	-	-	0.1	-				17. Extra-territorial organizations and bodies
18. ไม่ทราบ	-	-	-	-	-	-	-	-	-				18. Unknown

ตารางที่ 15 จำนวนลูกจ้างเอกชน จำแนกตามค่าจ้างเฉลี่ย ผลประโยชน์ที่ได้รับ อุตสาหกรรม และเพศ ภาคเหนือ
TABLE 15 PRIVATE EMPLOYEE BY AVERAGE WAGE, FRINGE BENEFIT, INDUSTRY AND SEX, NORTHERN REGION

อุตสาหกรรม Industry	จำนวนลูกจ้าง เอกชน Total Private Employee	ลูกจ้างเอกชนที่ได้รับผลประโยชน์ Private Employee Receive Fringe Benefit										INDUSTRY
		ได้รับเป็นเงิน in Cash					ได้รับเป็นสิ่งของ In Kind					
		ค่าจ้างเฉลี่ย Average Wage	โบนัส Bonus	ค่าล่วงเวลา Overtime	เงินอื่น ๆ Other Income	อาหาร Food	เครื่องแต่งกาย Clothes	ที่อยู่อาศัย Housing	อื่นๆ Others			
ชาย	1,188.3	4,057.9	47.7	54.9	84.5	68.3	27.0	35.4	19.7	MALE		
1. เกษตรกรรม การสัตว์ และการป่าไม้	287.5	2,534.5	-	0.6	3.9	10.3	0.9	5.8	6.4	1. Agriculture, hunting and forestry		
2. การประมง	0.4	4,000.0	-	-	-	0.4	-	-	-	2. Fishing		
3. การทำเหมืองแร่ และเหมืองหิน	10.5	5,443.3	3.3	0.8	4.5	0.1	0.1	3.2	0.6	3. Mining and quarrying		
4. การผลิต	225.3	4,547.0	22.4	30.8	19.9	17.9	13.3	9.6	6.0	4. Manufacturing		
5. การไฟฟ้า ก๊าซ และการประปา	2.8	22,609.9	-	-	1.4	-	-	-	0.7	5. Electricity, gas and water supply		
5. การก่อสร้าง	357.1	3,771.0	0.1	7.9	10.6	7.9	5.4	3.4	3.6	6. Construction		
7. การขายส่ง การขายปลีก การซ่อมแซมยานยนต์ รถจักรยานยนต์ ของใช้ส่วนบุคคล และของใช้ในชีวิตประจำวัน	155.7	4,793.6	15.1	8.2	19.5	15.9	6.0	9.1	1.2	7. Wholesale and retail trade, repair of motor vehicles motorcycles and personal and household goods		
8. โรงแรม และภัตตาคาร	31.6	5,045.8	0.4	3.6	7.1	10.5	0.1	0.8	0.3	8. Hotel and restaurants		
9. การขนส่ง สถานที่เก็บสินค้า และการคมนาคม	28.3	5,397.2	1.8	0.7	4.8	0.9	0.0	2.1	0.1	9. Transport, storage and communication		
10. การเป็นสื่อกลางทางการเงิน	10.8	12,748.7	2.7	-	3.4	-	0.3	0.3	0.4	10. Financial intermediation		
11. กิจกรรมด้านส่งเสริมทรัพย์สิน การให้เช่า และกิจกรรมทางธุรกิจ	23.9	5,175.3	0.5	1.4	5.1	0.7	0.5	0.2	0.2	11. Real estate, renting and business activities		
12. การบริหารราชการ และการป้องกันประเทศ รวมทั้งการประกันสังคมภาคบังคับ	-	-	-	-	-	-	-	-	-	12. Public administration and defence, compulsory social security		
13. การศึกษา	8.2	11,202.9	1.0	0.5	0.4	2.0	0.2	0.4	-	13. Education		
14. งานด้านสุขภาพ และงานสังคมสงเคราะห์	0.7	8,931.8	-	-	0.2	-	0.2	0.1	-	14. Health and social work		
15. กิจกรรมด้านบริการชุมชน สังคม และการบริการส่วนบุคคลอื่นๆ	21.4	4,053.3	0.3	0.5	3.3	1.3	-	0.4	0.2	15. Other community, social and personal service activity		
16. ลูกจ้างในครัวเรือนส่วนบุคคล	4.0	3,117.1	-	-	0.4	0.4	-	0.0	-	16. Private households with employed persons		
17. องค์การระหว่างประเทศและองค์การต่างประเทศอื่นๆ และสมาชิก	0.1	14,690.2	0.1	-	-	-	-	0.1	-	17. Extra-territorial organizations and bodies		
18. ไม่ทราบ	0.3	6,500.0	-	-	-	-	-	-	-	18. Unknown		
หญิง	902.3	3,423.8	53.4	70.7	86.5	105.0	35.3	25.0	23.9	FEMALE		
1. เกษตรกรรม การสัตว์ และการป่าไม้	267.0	2,082.3	-	1.2	0.1	5.0	-	1.7	8.7	1. Agriculture, hunting and forestry		
2. การประมง	-	-	-	-	-	-	-	-	-	2. Fishing		
3. การทำเหมืองแร่ และเหมืองหิน	3.7	5,644.8	0.3	-	-	-	-	-	0.1	3. Mining and quarrying		
4. การผลิต	252.6	3,551.3	29.9	61.5	36.4	14.6	25.2	9.5	10.2	4. Manufacturing		
5. การไฟฟ้า ก๊าซ และการประปา	0.4	46,365.3	-	-	0.4	-	-	-	-	5. Electricity, gas and water supply		
5. การก่อสร้าง	76.0	2,836.6	-	-	1.6	1.7	-	0.6	2.1	6. Construction		
7. การขายส่ง การขายปลีก การซ่อมแซมยานยนต์ รถจักรยานยนต์ ของใช้ส่วนบุคคล และของใช้ในชีวิตประจำวัน	123.4	4,332.2	11.9	4.0	15.5	15.9	7.7	3.1	0.6	7. Wholesale and retail trade, repair of motor vehicles motorcycles and personal and household goods		
8. โรงแรม และภัตตาคาร	56.4	3,622.0	3.3	1.5	12.5	32.2	0.6	3.1	1.3	8. Hotel and restaurants		
9. การขนส่ง สถานที่เก็บสินค้า และการคมนาคม	8.7	9,205.5	1.5	-	2.3	2.7	0.1	0.1	0.1	9. Transport, storage and communication		
10. การเป็นสื่อกลางทางการเงิน	11.3	9,108.7	2.1	0.1	2.7	0.1	0.2	0.0	-	10. Financial intermediation		
11. กิจกรรมด้านส่งเสริมทรัพย์สิน การให้เช่า และกิจกรรมทางธุรกิจ	18.4	4,317.8	0.7	0.5	5.9	1.5	0.0	0.1	-	11. Real estate, renting and business activities		
12. การบริหารราชการ และการป้องกันประเทศ รวมทั้งการประกันสังคมภาคบังคับ	-	-	-	-	-	-	-	-	-	12. Public administration and defence, compulsory social security		
13. การศึกษา	20.0	7,962.8	2.0	0.9	4.4	5.2	0.8	0.2	0.1	13. Education		
14. งานด้านสุขภาพ และงานสังคมสงเคราะห์	17.3	4,564.0	0.2	1.0	1.2	9.6	-	2.2	-	14. Health and social work		
15. กิจกรรมด้านบริการชุมชน สังคม และการบริการส่วนบุคคลอื่นๆ	16.1	3,504.1	0.0	0.2	1.7	3.1	-	0.5	0.5	15. Other community, social and personal service activity		
16. ลูกจ้างในครัวเรือนส่วนบุคคล	30.9	2,693.5	1.4	-	1.9	13.5	0.8	3.7	0.3	16. Private households with employed persons		
17. องค์การระหว่างประเทศและองค์การต่างประเทศอื่นๆ และสมาชิก	0.2	7,391.5	-	0.1	-	-	-	0.1	-	17. Extra-territorial organizations and bodies		
18. ไม่ทราบ	-	-	-	-	-	-	-	-	-	18. Unknown		

ตารางที่ 16 จำนวนลูกจ้างรัฐบาล จำนวนตามค่าจ้างเฉลี่ย ผลประโยชน์ที่ได้รับ อุตสาหกรรม และเพศ ภาคเหนือ

TABLE 16 GOVERNMENT EMPLOYEE BY AVERAGE WAGE, FRINGE BENEFIT, INDUSTRY AND SEX, NORTHERN REGION

หน่วยเป็นพัน : In Thousands

อุตสาหกรรม	จำนวน ลูกจ้างรัฐบาล Total Government Employee	ค่าจ้างเฉลี่ย Average Wage	ลูกจ้างรัฐบาลที่ได้รับผลประโยชน์อื่น ๆ Government Employee Receive Fringe Benefit ได้รับเป็นเงิน In Cash							ที่อยู่อาศัย Housing Others	INDUSTRY
			โบนัส Bonus	ค่าล่วงเวลา Overtime	เงินอื่น ๆ Other Income	อาหาร Food	เครื่องแต่งกาย Clothes	ได้รับเป็นสิ่งของ In Kind			
ชาย	331.6	12,585.5	20.4	24.7	100.4	3.0	5.7	38.1	7.4	MALE	
1. เกษตรกรรม การล่าสัตว์ และการป่าไม้	26.4	7,233.6	-	0.0	3.6	0.8	-	3.6	0.2	1. Agriculture, hunting and forestry	
2. การประมง	-	-	-	-	-	-	-	-	-	2. Fishing	
3. การทำเหมืองแร่ และเหมืองหิน	0.1	3,000.0	-	-	-	-	-	-	-	3. Mining and quarrying	
4. การผลิต	0.8	10,442.0	-	-	0.8	-	-	-	-	4. Manufacturing	
5. การไฟฟ้า ก๊าซ และการประปา	15.4	13,411.6	2.0	1.1	3.6	-	-	0.5	2.2	5. Electricity, gas and water supply	
5. การก่อสร้าง	23.8	8,801.5	0.2	2.1	5.5	-	-	4.3	1.2	6. Construction	
7. การขายส่ง การขายปลีก การซ่อมแซมยานยนต์ รถจักรยานยนต์ ของใช้ส่วนบุคคล และของใช้ ในครัวเรือน	0.1	13,500.0	-	-	0.1	-	-	-	-	7. Wholesale and retail trade, repair of motor vehicles motorcycles and personal and household goods	
8. โรงแรม และภัตตาคาร	-	-	-	-	-	-	-	-	-	8. Hotel and restaurants	
9. การขนส่ง สถานที่เก็บสินค้า และการคมนาคม	6.3	18,798.2	1.1	1.0	2.3	0.3	0.6	0.7	0.5	9. Transport, storage and communication	
10. การเป็นสื่อกลางทางการเงิน	5.3	17,982.1	1.0	0.3	0.3	-	0.1	0.4	-	10. Financial intermediation	
11. กิจกรรมด้านสหกรณ์สหกรณ์ การให้เช่า และกิจกรรมทางธุรกิจ	10.7	10,012.5	0.9	1.3	0.9	-	1.0	2.2	0.3	11. Real estate, renting and business activities	
12. การบริหารราชการ และการป้องกันประเทศ รวมทั้งการประกันสังคมบังคับ	127.2	12,024.5	9.8	7.8	47.1	0.6	1.4	16.5	2.0	12. Public administration and defence, compulsory social security	
13. การศึกษา	77.3	17,645.6	5.1	0.8	27.7	0.1	-	6.7	0.1	13. Education	
14. งานด้านสุขภาพ และงานสังคมสงเคราะห์	24.3	10,838.2	0.4	10.1	7.0	1.1	2.7	2.9	1.0	14. Health and social work	
15. กิจกรรมด้านบริการชุมชน สังคม และการบริการส่วนบุคคลอื่น ๆ	13.8	5,650.4	-	0.1	1.6	-	0.2	0.3	0.0	15. Other community, social and personal service activity	
16. ลูกจ้างในครัวเรือนส่วนบุคคล	-	-	-	-	-	-	-	-	-	16. Private households with employed persons	
17. องค์การระหว่างประเทศและองค์การต่างประเทศ อื่นๆ และสมาชิก	-	-	-	-	-	-	-	-	-	17. Extra-territorial organizations and bodies	
18. ไม่ทราบ	-	-	-	-	-	-	-	-	-	18. Unknown	
หญิง	242.3	12,407.9	16.6	26.1	65.6	6.6	6.1	18.7	1.9	FEMALE	
1. เกษตรกรรม การล่าสัตว์ และการป่าไม้	11.1	4,082.1	-	0.1	0.1	-	-	2.1	0.9	1. Agriculture, hunting and forestry	
2. การประมง	0.1	13,430.0	-	-	-	-	-	-	-	2. Fishing	
3. การทำเหมืองแร่ และเหมืองหิน	-	-	-	-	-	-	-	-	-	3. Mining and quarrying	
4. การผลิต	0.3	5,625.7	-	-	-	-	-	-	-	4. Manufacturing	
5. การไฟฟ้า ก๊าซ และการประปา	1.4	24,013.3	0.5	-	0.4	-	-	-	-	5. Electricity, gas and water supply	
5. การก่อสร้าง	2.8	6,636.7	-	-	0.6	-	-	0.1	-	6. Construction	
7. การขายส่ง การขายปลีก การซ่อมแซมยานยนต์ รถจักรยานยนต์ ของใช้ส่วนบุคคล และของใช้ ในครัวเรือน	1.4	8,107.5	0.3	0.1	-	-	-	0.2	-	7. Wholesale and retail trade, repair of motor vehicles motorcycles and personal and household goods	
8. โรงแรม และภัตตาคาร	-	-	-	-	-	-	-	-	-	8. Hotel and restaurants	
9. การขนส่ง สถานที่เก็บสินค้า และการคมนาคม	2.1	17,646.6	0.2	0.0	0.9	-	-	-	-	9. Transport, storage and communication	
10. การเป็นสื่อกลางทางการเงิน	4.4	19,035.3	2.0	0.3	1.2	-	-	0.1	0.1	10. Financial intermediation	
11. กิจกรรมด้านสหกรณ์สหกรณ์ การให้เช่า และกิจกรรมทางธุรกิจ	6.4	9,597.5	-	1.3	4.3	-	-	1.4	-	11. Real estate, renting and business activities	
12. การบริหารราชการ และการป้องกันประเทศ รวมทั้งการประกันสังคมบังคับ	60.5	9,768.0	5.5	1.6	16.7	-	1.7	1.7	0.1	12. Public administration and defence, compulsory social security	
13. การศึกษา	87.4	16,776.4	7.0	1.1	24.4	2.6	-	5.2	0.7	13. Education	
14. งานด้านสุขภาพ และงานสังคมสงเคราะห์	59.1	10,704.2	1.1	21.7	16.9	3.9	4.3	7.6	0.3	14. Health and social work	
15. กิจกรรมด้านบริการชุมชน สังคม และการบริการส่วนบุคคลอื่น ๆ	5.5	4,758.3	-	-	0.2	-	0.1	0.3	-	15. Other community, social and personal service activity	
16. ลูกจ้างในครัวเรือนส่วนบุคคล	-	-	-	-	-	-	-	-	-	16. Private households with employed persons	
17. องค์การระหว่างประเทศและองค์การต่างประเทศ อื่นๆ และสมาชิก	-	-	-	-	-	-	-	-	-	17. Extra-territorial organizations and bodies	
18. ไม่ทราบ	-	-	-	-	-	-	-	-	-	18. Unknown	

ไตรมาสที่ 1/2549 : Quarter 1/2006

ตารางที่ 17 จำนวนลูกจ้าง จำแนกตามอาชีพ ระดับของรายได้ และเพศ ภาคเหนือ

TABLE 17 EMPLOYEE BY OCCUPATION, INCOME CLASS AND SEX, NORTHERN REGION

ไตรมาสที่ 1/2549 : Quarter 1/2006

หน่วยเป็นพัน : In Thousands

ระดับของรายได้	อาชีพ Occupation										รวม	คนงานซึ่งมี ได้จำแนกไว้ ในหมวดอื่น Not classifiable	INCOME CLASS
	ผู้บริหาร และ ผู้จัดการ & Managers	วิชาชีพ ด้านต่าง ๆ Professional	วิชาชีพ ด้านเทคนิค Technicians	เสมียน Clerks	พนักงาน บริการ Service Workers	ด้านการเกษตร และประมง Agricultural & Fishery	ด้านความ สามารถพหุฝีมือ & Related trades	ผู้ปฏิบัติงาน โรงงานเครื่องจักร Plant & Machine operators	อาชีพอื่น ฐานต่าง ๆ Elementary occupations	คนงานซึ่งมี ได้จำแนกไว้ ในหมวดอื่น Not classifiable			
ยอดรวม	59.7	208.9	160.4	156.4	203.4	162.8	588.8	233.3	877.3	0.3	2,651.3	0.3	TOTAL
ต่ำกว่า 1,501 บาท	-	0.7	0.7	1.3	14.4	31.5	51.3	4.0	198.6	-	302.4	-	Less than 1,501 Baht
1,501 - 2,500 บาท	3.4	1.0	10.9	2.6	16.7	26.2	80.1	15.9	202.5	-	359.2	-	1,501 - 2,500 Baht
2,501 - 3,500 บาท	6.6	1.8	5.7	11.9	40.5	63.1	139.9	40.3	248.7	-	558.4	-	2,501 - 3,500 Baht
3,501 - 4,500 บาท	2.3	2.2	9.8	23.0	51.8	22.2	149.2	87.6	141.5	-	489.6	-	3,501 - 4,500 Baht
4,501 - 5,500 บาท	8.8	2.1	17.3	26.1	34.4	9.7	86.1	31.7	42.3	-	258.5	-	4,501 - 5,500 Baht
5,501 - 6,500 บาท	4.9	4.4	12.0	20.1	11.6	1.8	39.6	16.1	15.4	0.3	126.2	0.3	5,501 - 6,500 Baht
6,501 - 7,500 บาท	0.6	10.9	10.4	19.5	9.0	4.0	10.6	8.4	4.6	-	78.0	-	6,501 - 7,500 Baht
7,501 - 10,000 บาท	4.8	25.0	30.7	17.9	10.6	0.2	13.6	10.1	8.6	-	121.5	-	7,501 - 10,000 Baht
10,001 - 15,000 บาท	5.7	46.7	29.6	20.6	9.3	3.4	9.1	11.8	11.7	-	147.9	-	10,001 - 15,000 Baht
15,001 - 20,000 บาท	6.6	36.1	17.6	5.7	1.9	0.2	6.0	4.3	0.1	-	78.5	-	15,001 - 20,000 Baht
20,001 - 30,000 บาท	9.6	65.5	13.6	5.0	1.0	-	2.3	2.3	0.9	-	100.2	-	20,001 - 30,000 Baht
มากกว่า 30,000 บาท	6.5	12.2	1.9	1.7	0.1	0.1	0.9	0.3	0.7	-	24.3	-	More than 30,000 Baht
ไม่ทราบ	0.1	0.5	0.2	1.2	2.2	0.4	0.1	0.4	1.7	-	6.8	-	Unknown

ตารางที่ 17 จำนวนลูกจ้าง จำแนกตามอาชีพ ระดับของรายได้ และเพศ ภาคเหนือ

TABLE 17 EMPLOYEE BY OCCUPATION, INCOME CLASS AND SEX , NORTHERN REGION

ไตรมาสที่ 1/2549 : Quarter 1/2006

หน่วยเป็นพัน : In Thousands

ระดับของรายได้	รวม ผู้บัญญัติกฎหมาย และ ผู้จัดการ Legislators & Managers	วิชาชีพ ด้านต่างๆ Professional	วิชาชีพ ด้านเทคนิค Technicians	เสมียน Clerks	พนักงาน บริการ Service Workers	ด้านการเกษตร และประมง & Fishery	ด้านความสามารถทางฝีมือ Craft & Related trades	ผู้ปฏิบัติงาน โรงงานเครื่องจักร Plant & Machine operators	อาชีพพื้นฐานต่างๆ Elementary occupations	คนงานซึ่งมิได้จำแนกไว้ในหมวดอื่น Not classifiable	INCOME CLASS
ชาย	1,502.0	80.4	83.0	50.7	78.8	96.0	435.2	173.4	457.7	0.3	MALE
ต่ำกว่า 1,501 บาท	116.8	0.7	0.4	-	1.8	12.3	20.6	2.6	78.5	-	Less than 1,501 Baht
1,501 - 2,500 บาท	175.7	0.6	1.1	1.1	2.2	12.5	48.1	14.3	93.0	-	1,501 - 2,500 Baht
2,501 - 3,500 บาท	314.7	0.7	1.8	2.7	14.5	37.7	92.6	28.5	129.8	-	2,501 - 3,500 Baht
3,501 - 4,500 บาท	313.9	0.9	2.3	7.1	19.4	18.7	122.3	55.4	86.6	-	3,501 - 4,500 Baht
4,501 - 5,500 บาท	173.8	0.9	5.3	7.8	15.9	6.2	76.9	20.2	34.0	-	4,501 - 5,500 Baht
5,501 - 6,500 บาท	90.3	1.9	5.1	7.0	6.2	1.8	35.8	15.6	12.9	0.3	5,501 - 6,500 Baht
6,501 - 7,500 บาท	44.1	3.8	5.4	6.4	3.9	4.0	9.4	8.2	2.8	-	6,501 - 7,500 Baht
7,501 - 10,000 บาท	66.3	5.6	15.7	5.7	6.6	0.2	12.6	9.8	6.8	-	7,501 - 10,000 Baht
10,001 - 15,000 บาท	86.5	16.3	21.4	7.4	5.6	2.3	7.6	11.6	11.0	-	10,001 - 15,000 Baht
15,001 - 20,000 บาท	47.7	13.9	13.6	2.4	1.9	0.2	6.0	4.3	0.1	-	15,001 - 20,000 Baht
20,001 - 30,000 บาท	53.6	28.6	9.4	2.4	0.9	-	2.3	2.3	0.3	-	20,001 - 30,000 Baht
มากกว่า 30,000 บาท	16.7	6.7	1.5	0.8	-	0.1	0.9	0.3	0.7	-	More than 30,000 Baht
ไม่ทราบ	2.1	-	0.1	-	-	0.1	0.1	0.4	1.3	-	Unknown
หญิง	1,149.3	128.5	77.4	105.7	124.6	66.8	153.6	60.0	419.6	-	FEMALE
ต่ำกว่า 1,501 บาท	185.7	-	0.3	1.3	12.6	19.3	30.7	1.4	120.1	-	Less than 1,501 Baht
1,501 - 2,500 บาท	183.5	0.6	9.8	1.5	14.5	13.7	32.0	1.6	109.5	-	1,501 - 2,500 Baht
2,501 - 3,500 บาท	243.8	0.2	3.9	9.3	26.0	25.4	47.3	11.8	118.9	-	2,501 - 3,500 Baht
3,501 - 4,500 บาท	175.7	0.8	7.5	15.9	32.4	3.6	27.0	32.3	55.0	-	3,501 - 4,500 Baht
4,501 - 5,500 บาท	84.7	2.2	12.0	18.3	18.5	3.4	9.2	11.5	8.3	-	4,501 - 5,500 Baht
5,501 - 6,500 บาท	36.0	1.3	2.5	13.1	5.4	-	3.7	0.6	2.5	-	5,501 - 6,500 Baht
6,501 - 7,500 บาท	33.9	0.3	5.0	13.1	5.1	-	1.2	0.3	1.8	-	6,501 - 7,500 Baht
7,501 - 10,000 บาท	55.2	1.3	15.0	12.2	4.1	-	1.1	0.4	1.8	-	7,501 - 10,000 Baht
10,001 - 15,000 บาท	61.4	2.3	8.2	13.1	3.7	1.1	1.5	0.2	0.7	-	10,001 - 15,000 Baht
15,001 - 20,000 บาท	30.9	1.3	4.0	3.3	0.0	-	-	-	0.0	-	15,001 - 20,000 Baht
20,001 - 30,000 บาท	46.6	2.1	4.2	2.6	0.1	-	-	-	0.7	-	20,001 - 30,000 Baht
มากกว่า 30,000 บาท	7.6	0.6	0.5	0.8	0.1	-	-	-	0.1	-	More than 30,000 Baht
ไม่ทราบ	4.7	-	0.1	1.2	2.2	0.3	-	-	0.4	-	Unknown

ตารางที่ 18 จำนวนลูกจ้างจำแนกตามอุตสาหกรรม ระดับของรายได้ และเพศ ภาคเหนือ

TABLE 18 EMPLOYEE BY INDUSTRY, INCOME CLASS AND SEX, NORTHERN REGION

ไตรมาสที่ 1/2549 : Quarter 1/2006

หน่วยเป็นพัน : In Thousands

ระดับของรายได้	อุตสาหกรรม Industry										การขนส่ง	INCOME CLASS
	รวม	เกษตรกรรม	การประมง	เหมืองแร่ เหมืองหิน	การผลิต	ไฟฟ้า ก๊าซ และประปา	การก่อสร้าง	การขายส่ง	โรงแรม และภัตตาคาร	การขนส่ง		
Total	Agriculture	Fishing	Mining & Quarrying	Manufacturing	Electric, Gas & Water supply	Construction	Wholesale & Retail trade	Hotels & Restaurants	Transport & Communi- cation	ation		
ยอดรวม	592.7	0.5	14.3	479.4	20.0	460.2	282.5	88.1	45.4	45.4	TOTAL	
ต่ำกว่า 1,501 บาท	172.0	-	-	42.5	-	31.7	24.9	9.5	0.2	0.2	Less than 1,501 Baht	
1,501 - 2,500 บาท	165.2	-	0.5	53.2	0.7	61.3	23.9	16.1	3.5	3.5	1,501 - 2,500 Baht	
2,501 - 3,500 บาท	170.6	-	0.8	119.8	1.8	128.8	58.4	19.6	3.0	3.0	2,501 - 3,500 Baht	
3,501 - 4,500 บาท	49.5	0.4	5.3	156.4	4.2	118.7	72.3	21.1	6.9	6.9	3,501 - 4,500 Baht	
4,501 - 5,500 บาท	13.9	-	3.1	47.9	0.9	76.1	42.5	10.7	7.0	7.0	4,501 - 5,500 Baht	
5,501 - 6,500 บาท	5.6	-	2.5	20.8	2.5	24.9	20.0	3.0	7.2	7.2	5,501 - 6,500 Baht	
6,501 - 7,500 บาท	5.3	-	1.1	9.5	0.1	3.8	10.6	0.4	1.3	1.3	6,501 - 7,500 Baht	
7,501 - 10,000 บาท	3.3	-	0.8	14.2	0.6	2.4	17.3	4.9	7.0	7.0	7,501 - 10,000 Baht	
10,001 - 15,000 บาท	2.5	0.1	-	10.2	1.3	7.7	6.9	1.2	5.1	5.1	10,001 - 15,000 Baht	
15,001 - 20,000 บาท	2.1	-	0.1	3.7	2.1	2.9	2.6	0.1	1.2	1.2	15,001 - 20,000 Baht	
20,001 - 30,000 บาท	1.9	-	0.1	0.3	3.0	1.4	0.8	1.4	1.4	1.4	20,001 - 30,000 Baht	
มากกว่า 30,000 บาท	0.2	-	0.1	0.5	3.0	-	0.3	-	1.5	1.5	More than 30,000 Baht	
ไม่ทราบ	0.7	-	-	0.4	-	0.5	2.1	-	0.1	0.1	Unknown	

ตารางที่ 18 จำนวนลูกจ้าง จำแนกตามอุตสาหกรรม ระดับของรายได้ และเพศ ภาคเหนือ (ต่อ)

TABLE 18 EMPLOYEE BY INDUSTRY, INCOME CLASS AND SEX , NORTHERN REGION (Contd.)

ไตรมาสที่ 1/2549 : Quarter 1/2006

หน่วยเป็นพัน : In Thousands

ระดับของรายได้	อุตสาหกรรม (ต่อ) Industry (Contd.)										ไม่ทราบ	INCOME CLASS
	สื่อกลางทางการเงิน	อสังหาริมทรัพย์และการให้เช่า	บริหารราชการและป้องกันประเทศ	การศึกษา	ด้านสุขภาพและสังคมสงเคราะห์	บริการชุมชน สังคม	ลูกจ้างในครัวเรือนส่วนบุคคล	องค์กรระหว่างประเทศ	ไม่ทราบ	Income Class		
	Financial intermediation	Real estate & Renting	Public administration & Defence	Education	Health & Social work	Other community & Social	Private households with employed persons	Extra-territorial organizations	Unknown			
ยอดรวม	31.9	59.4	189.7	193.5	101.4	57.0	34.9	0.3	0.3	0.3		TOTAL
ต่ำกว่า 1,501 บาท	0.0	2.4	1.2	0.7	0.6	8.8	8.0	-	-	-		Less than 1,501 Baht
1,501 - 2,500 บาท	-	2.2	5.8	3.5	10.4	4.0	9.0	0.1	-	-		1,501 - 2,500 Baht
2,501 - 3,500 บาท	3.4	11.0	9.6	6.0	4.0	12.5	9.2	-	-	-		2,501 - 3,500 Baht
3,501 - 4,500 บาท	1.4	12.8	6.4	3.8	10.5	12.9	7.0	-	-	-		3,501 - 4,500 Baht
4,501 - 5,500 บาท	3.8	9.2	15.6	6.0	15.5	4.9	1.2	-	-	-		4,501 - 5,500 Baht
5,501 - 6,500 บาท	2.6	3.0	19.4	4.1	6.7	3.7	0.1	-	0.3	-		5,501 - 6,500 Baht
6,501 - 7,500 บาท	1.9	3.2	17.9	10.6	6.1	5.6	0.4	0.1	-	-		6,501 - 7,500 Baht
7,501 - 10,000 บาท	3.3	9.1	26.5	20.2	10.3	1.7	-	0.1	-	-		7,501 - 10,000 Baht
10,001 - 15,000 บาท	5.8	2.5	41.6	43.1	17.5	2.4	-	-	-	-		10,001 - 15,000 Baht
15,001 - 20,000 บาท	3.9	2.4	19.3	30.1	8.0	0.1	-	0.0	-	-		15,001 - 20,000 Baht
20,001 - 30,000 บาท	3.4	1.5	19.0	54.8	11.1	0.1	-	-	-	-		20,001 - 30,000 Baht
มากกว่า 30,000 บาท	2.3	0.3	5.1	10.1	0.9	0.1	-	0.0	-	-		More than 30,000 Baht
ไม่ทราบ	0.2	0.0	2.0	0.5	-	0.1	-	-	-	-		Unknown

ตารางที่ 18 จำนวนลูกจ้าง จำแนกตามอุตสาหกรรม ระดับของรายได้ และเพศ ภาคเหนือ

TABLE 18 EMPLOYEE BY INDUSTRY, INCOME CLASS AND SEX , NORTHERN REGION

ไตรมาสที่ 1/2549 : Quarter 1/2006

หน่วยเป็นพัน : In Thousands

ระดับของรายได้	อุตสาหกรรม Industry											การขนส่ง Transport	การขนส่ง Communi- cation	โรงแรม และภัตตาคาร Hotels & Restaurants	INCOME CLASS
	รวม	เกษตรกรรม Agriculture	การประมง Fishing	เหมืองแร่ เหมืองหิน Mining & Quarrying	การผลิต Manufacturing	ไฟฟ้า ก๊าซ และประปา Electric, Gas & Water supply	การก่อสร้าง Construction	การขายส่ง Wholesale & Retail trade	โรงแรม และภัตตาคาร & Restaurants	การขนส่ง Transport	การขนส่ง Communi- cation				
ชาย	1,502.0	314.3	0.4	10.5	226.4	18.2	381.0	155.7	31.6	34.5	MALE				
ต่ำกว่า 1,501 บาท	116.8	72.7	-	-	7.8	-	18.6	6.9	2.4	0.1	Less than 1,501 Baht				
1,501 - 2,500 บาท	175.7	79.3	-	0.2	19.3	0.7	46.6	10.2	4.1	2.9	1,501 - 2,500 Baht				
2,501 - 3,500 บาท	314.7	99.3	-	0.5	53.1	1.8	98.9	33.4	7.8	2.7	2,501 - 3,500 Baht				
3,501 - 4,500 บาท	313.9	32.2	0.4	4.9	83.6	4.2	104.6	44.3	7.5	6.4	3,501 - 4,500 Baht				
4,501 - 5,500 บาท	173.8	12.5	-	1.0	22.0	0.9	72.2	26.1	3.8	6.0	4,501 - 5,500 Baht				
5,501 - 6,500 บาท	90.3	5.0	-	2.5	17.3	2.5	23.1	11.8	1.0	6.4	5,501 - 6,500 Baht				
6,501 - 7,500 บาท	44.1	5.3	-	1.1	5.2	0.1	3.8	6.7	0.1	1.0	6,501 - 7,500 Baht				
7,501 - 10,000 บาท	66.3	2.1	-	0.2	8.3	0.4	1.6	11.5	3.1	4.0	7,501 - 10,000 Baht				
10,001 - 15,000 บาท	86.5	1.9	-	-	6.2	1.2	7.4	2.4	0.4	1.7	10,001 - 15,000 Baht				
15,001 - 20,000 บาท	47.7	2.0	-	0.1	2.9	1.8	2.9	2.2	0.1	1.1	15,001 - 20,000 Baht				
20,001 - 30,000 บาท	53.6	1.5	-	0.1	0.2	2.2	1.3	0.2	1.4	1.0	20,001 - 30,000 Baht				
มากกว่า 30,000 บาท	16.7	0.2	-	0.1	0.5	2.5	-	0.1	-	1.2	More than 30,000 Baht				
ไม่ทราบ	2.1	0.4	-	-	0.3	-	0.1	-	-	-	Unknown				
หญิง	1,149.3	278.4	0.1	3.7	253.0	1.8	79.1	126.8	56.4	10.9	FEMALE				
ต่ำกว่า 1,501 บาท	185.7	99.3	-	-	34.7	-	13.1	17.9	7.1	0.0	Less than 1,501 Baht				
1,501 - 2,500 บาท	183.5	85.9	-	0.3	33.9	-	14.7	13.7	12.0	0.6	1,501 - 2,500 Baht				
2,501 - 3,500 บาท	243.8	71.3	-	0.3	66.7	-	29.9	25.0	11.9	0.3	2,501 - 3,500 Baht				
3,501 - 4,500 บาท	175.7	17.3	-	0.4	72.9	0.0	14.1	28.1	13.6	0.5	3,501 - 4,500 Baht				
4,501 - 5,500 บาท	84.7	1.4	-	2.1	25.9	-	3.9	16.5	6.9	1.0	4,501 - 5,500 Baht				
5,501 - 6,500 บาท	36.0	0.5	-	-	3.5	-	1.8	8.2	2.0	0.8	5,501 - 6,500 Baht				
6,501 - 7,500 บาท	33.9	0.0	-	-	4.4	-	-	4.0	0.3	0.3	6,501 - 7,500 Baht				
7,501 - 10,000 บาท	55.2	1.2	-	0.6	5.9	0.1	0.8	5.8	1.8	3.0	7,501 - 10,000 Baht				
10,001 - 15,000 บาท	61.4	0.6	0.1	-	4.1	0.1	0.3	4.5	0.8	3.3	10,001 - 15,000 Baht				
15,001 - 20,000 บาท	30.9	0.1	-	-	0.8	0.4	0.1	0.4	-	0.1	15,001 - 20,000 Baht				
20,001 - 30,000 บาท	46.6	0.4	-	0.1	0.2	0.7	0.1	0.6	0.1	0.4	20,001 - 30,000 Baht				
มากกว่า 30,000 บาท	7.6	-	-	-	-	0.5	-	0.2	-	0.3	More than 30,000 Baht				
ไม่ทราบ	4.7	0.3	-	-	0.1	-	0.4	2.1	-	0.1	Unknown				

ตารางที่ 18 จำนวนลูกจ้าง จำแนกตามอุตสาหกรรม ระดับของรายได้ และเพศ ภาคเหนือ (ต่อ)

TABLE 18 EMPLOYEE BY INDUSTRY, INCOME CLASS AND SEX , NORTHERN REGION

ไตรมาสที่ 1/2549 : Quarter 1/2006

หน่วยเป็นพัน : In Thousands

ระดับของรายได้	อุตสาหกรรม (ต่อ) Industry (Contd.)											องค์กรระหว่างประเทศ Extra-territorial organizations	ไม่ทราบ Unknown	INCOME CLASS
	สื่อกลางทางการเงิน Financial Intermediation	อสังหาริมทรัพย์และการให้เช่า Real estate & Renting	บริหารราชการและป้องกันประเทศ Public administration & Defence	การศึกษา Education	ด้านสุขภาพและสังคมสงเคราะห์ Health & Social work	บริการชุมชนสังคม Other community & Social	ลูกจ้างในครัวเรือนส่วนบุคคล Private households with employed persons	บริการ	อุตสาหกรรม	การค้าปลีก	บริการ			
ชาย	16.2	34.7	128.2	85.5	25.0	35.3	4.0	0.1	0.3	MALE				
ต่ำกว่า 1,501 บาท	-	2.2	0.7	-	-	5.3	0.1	-	-	Less than 1,501 Baht				
1,501 - 2,500 บาท	-	1.7	4.2	1.6	-	3.4	1.7	-	-	1,501 - 2,500 Baht				
2,501 - 3,500 บาท	0.7	3.9	6.9	0.4	0.9	3.8	0.7	-	-	2,501 - 3,500 Baht				
3,501 - 4,500 บาท	0.4	6.0	4.2	1.4	2.2	10.2	1.5	-	-	3,501 - 4,500 Baht				
4,501 - 5,500 บาท	2.8	6.6	10.6	1.5	5.5	2.2	-	-	-	4,501 - 5,500 Baht				
5,501 - 6,500 บาท	1.0	2.2	12.0	1.2	1.9	2.1	0.1	-	0.3	5,501 - 6,500 Baht				
6,501 - 7,500 บาท	0.9	1.1	9.1	3.8	1.1	4.7	0.1	-	-	6,501 - 7,500 Baht				
7,501 - 10,000 บาท	1.5	6.3	16.4	6.7	3.2	1.2	-	0.1	-	7,501 - 10,000 Baht				
10,001 - 15,000 บาท	3.1	1.7	29.6	23.2	5.5	2.2	-	-	-	10,001 - 15,000 Baht				
15,001 - 20,000 บาท	2.7	2.3	14.1	14.1	1.7	-	-	-	-	15,001 - 20,000 Baht				
20,001 - 30,000 บาท	1.5	0.3	14.6	26.9	2.4	0.1	-	-	-	20,001 - 30,000 Baht				
มากกว่า 30,000 บาท	1.5	0.3	4.8	4.7	0.8	0.1	-	0.0	-	More than 30,000 Baht				
ไม่ทราบ	0.1	0.0	1.0	-	-	0.1	-	-	-	Unknown				
หญิง	15.7	24.8	61.5	107.9	76.4	21.7	30.9	0.2	-	FEMALE				
ต่ำกว่า 1,501 บาท	0.0	0.2	0.6	0.7	0.6	3.5	7.9	-	-	Less than 1,501 Baht				
1,501 - 2,500 บาท	-	0.4	1.7	1.9	10.4	0.7	7.3	0.1	-	1,501 - 2,500 Baht				
2,501 - 3,500 บาท	2.7	7.1	2.7	5.6	3.1	8.8	8.5	-	-	2,501 - 3,500 Baht				
3,501 - 4,500 บาท	0.9	6.8	2.2	2.4	8.3	2.7	5.6	-	-	3,501 - 4,500 Baht				
4,501 - 5,500 บาท	1.0	2.6	5.0	4.5	10.0	2.7	1.2	-	-	4,501 - 5,500 Baht				
5,501 - 6,500 บาท	1.6	0.8	7.5	2.8	4.8	1.6	-	-	-	5,501 - 6,500 Baht				
6,501 - 7,500 บาท	1.0	2.1	8.8	6.8	5.0	0.9	0.4	0.1	-	6,501 - 7,500 Baht				
7,501 - 10,000 บาท	1.8	2.8	10.1	13.5	7.2	0.5	-	-	-	7,501 - 10,000 Baht				
10,001 - 15,000 บาท	2.7	0.8	12.0	19.9	12.0	0.3	-	-	-	10,001 - 15,000 Baht				
15,001 - 20,000 บาท	1.2	0.1	5.2	16.1	6.3	0.1	-	0.0	-	15,001 - 20,000 Baht				
20,001 - 30,000 บาท	1.8	1.2	4.4	27.9	8.7	0.0	-	-	-	20,001 - 30,000 Baht				
มากกว่า 30,000 บาท	0.8	-	0.3	5.4	0.1	-	-	-	-	More than 30,000 Baht				
ไม่ทราบ	0.1	-	1.1	0.5	-	-	-	-	-	Unknown				

ภาคตะวันออกเฉียงเหนือ

ตารางสถิติ ภาคตะวันออกเฉียงเหนือ

- ตารางที่ 1 จำนวนประชากร จำแนกตามกลุ่มอายุ สถานภาพแรงงาน และ เพศ
- ตารางที่ 2 จำนวนประชากรอายุ 15 ปีขึ้นไป จำแนกตามสถานภาพสมรส สถานภาพแรงงาน และ เพศ
- ตารางที่ 3 จำนวนประชากรอายุ 15 ปีขึ้นไป จำแนกตามระดับการศึกษาที่สำเร็จ สถานภาพแรงงาน และ เพศ
- ตารางที่ 4 ผู้มีงานทำ จำแนกตามระดับการศึกษาที่สำเร็จ อาชีพ และ เพศ
- ตารางที่ 5 ผู้มีงานทำ จำแนกตามระดับการศึกษาที่สำเร็จ อุตสาหกรรม และ เพศ
- ตารางที่ 6 ผู้มีงานทำ จำแนกตามสถานภาพการทำงาน อาชีพ และ เพศ
- ตารางที่ 7 ผู้มีงานทำ จำแนกตามสถานภาพการทำงาน อุตสาหกรรม และ เพศ
- ตารางที่ 8 ผู้มีงานทำ จำแนกตามอาชีพ จำนวนชั่วโมงทำงานต่อสัปดาห์ การมีเวลาเหลือพอที่จะทำงานเพิ่มขึ้น และ เพศ
- ตารางที่ 9 ผู้มีงานทำ จำแนกตามอุตสาหกรรม จำนวนชั่วโมงทำงานต่อสัปดาห์ การมีเวลาเหลือพอที่จะทำงานเพิ่มขึ้น และ เพศ
- ตารางที่ 10 ผู้มีงานทำ จำแนกตามสถานภาพการทำงาน จำนวนชั่วโมงทำงานต่อสัปดาห์ การมีเวลาเหลือพอที่จะทำงานเพิ่มขึ้น และ เพศ
- ตารางที่ 11 ผู้มีงานทำ จำแนกตามกลุ่มอายุ ชั่วโมงการทำงานต่อสัปดาห์ การมีเวลาเหลือพอที่จะทำงานเพิ่มขึ้น และ เพศ
- ตารางที่ 12 จำนวนผู้ว่างงาน ที่หางานทำ จำแนกตามระยะเวลาที่หางานทำ ระดับการศึกษาที่สำเร็จ และ เพศ
- ตารางที่ 13 จำนวนผู้ว่างงาน ที่เคยทำงานมาก่อน จำแนกอาชีพที่ทำครั้งสุดท้าย อุตสาหกรรมที่ทำครั้งสุดท้าย และ เพศ
- ตารางที่ 14 ลูกจ้าง จำแนกตามค่าจ้างเฉลี่ย ผลประโยชน์อื่นๆ ที่ได้รับ อุตสาหกรรม และ เพศ
- ตารางที่ 15 ลูกจ้างเอกชน จำแนกตามค่าจ้างเฉลี่ย ผลประโยชน์อื่นๆ ที่ได้รับ อุตสาหกรรม และ เพศ
- ตารางที่ 16 ลูกจ้างรัฐบาล จำแนกตามค่าจ้างเฉลี่ย ผลประโยชน์อื่นๆ ที่ได้รับ อุตสาหกรรม และ เพศ
- ตารางที่ 17 ลูกจ้าง จำแนกตาม อาชีพ ระดับของรายได้ และ เพศ
- ตารางที่ 18 ลูกจ้าง จำแนกตาม อุตสาหกรรม ระดับของรายได้ และ เพศ

ตารางที่ 1 จำนวนประชากร จำแนกตามกลุ่มอายุ สถานภาพแรงงาน และเพศ ภาคตะวันออกเฉียงเหนือ

TABLE 1 POPULATION BY AGE GROUP, LABOR FORCE STATUS AND SEX, NORTHEASTERN REGION

ไตรมาสที่ 1/2549 : Quarter 1/2006

หน่วยเป็นพัน : In Thousands

สถานภาพแรงงาน	กลุ่มอายุ							LABOR FORCE STATUS			
	รวม	< 15	15-19	20-24	25-29	30-34	35-39		40-49	50-59	>= 60
ยอดรวม	21,962.1	5,606.3	1,895.1	1,724.7	1,561.3	1,667.9	1,797.2	3,203.9	2,249.0	2,256.6	TOTAL
กำลังแรงงานรวม	11,111.7	-	423.6	1,122.5	1,254.5	1,412.1	1,553.4	2,741.7	1,754.0	849.8	Total Labor Force
1. กำลังแรงงานปัจจุบัน	10,859.1	-	404.4	1,098.8	1,219.5	1,381.0	1,538.0	2,689.4	1,703.3	824.7	1. Current labor force
1.1 ผู้มีงานทำ	10,582.0	-	367.9	989.1	1,174.4	1,358.9	1,512.7	2,668.3	1,690.1	820.6	1.1 Employed
- ทำงาน	10,119.4	-	364.3	980.1	1,151.8	1,312.8	1,446.7	2,543.7	1,581.0	739.1	- At work
- ไม่ทำงานแต่มีงานประจำ	462.6	-	3.6	9.1	22.6	46.1	66.0	124.6	109.1	81.5	- With job but not at work
1.2 ผู้ว่างงาน	277.1	-	36.4	109.7	45.2	22.1	25.3	21.1	13.2	4.1	1.2 Unemployed
- ทหาการทำงาน	43.0	-	2.8	27.3	3.3	3.5	3.1	1.4	1.7	-	- Looking for work
- ไม่ทหาการทำงาน	234.1	-	33.7	82.4	41.9	18.6	22.2	19.7	11.5	4.1	- Not looking/available for work
2. กำลังแรงงานที่รอฤดูกาล	252.5	-	19.2	23.7	35.0	31.1	15.4	52.3	50.8	25.1	2. Seasonally inactive labor force
ผู้ไม่อยู่ในกำลังแรงงาน	5,244.1	-	1,471.5	602.2	306.8	255.8	243.9	462.2	495.0	1,406.8	Persons not in Labor Force
1. ทำงานบ้าน	1,856.6	-	61.9	242.5	218.0	188.7	189.8	379.8	374.7	201.3	1. Household work
2. เรียนหนังสือ	1,568.2	-	1,347.4	207.7	10.3	0.5	0.1	0.1	0.3	1.9	2. Studies
3. ยังเด็ก หรือ/ไม่สามารถทำงานได้	1,445.9	-	14.4	40.6	41.2	33.3	32.8	49.3	68.7	1,165.7	3. Too young/old/incapable of work
4. อื่น ๆ	373.5	-	47.9	111.4	37.3	33.4	21.3	33.1	51.3	37.9	4. Others
ผู้มียุ่ต่ำกว่า 15 ปี	5,606.3	5,606.3	-	-	-	-	-	-	-	-	Persons under 15 years of age

ตารางที่ 1 จำนวนประชากร จำแนกตามกลุ่มอายุ สถานภาพแรงงาน เพศ และเขตการปกครอง ภาคตะวันออกเฉียงเหนือ (ต่อ)

TABLE 1 POPULATION BY AGE GROUP, LABOR FORCE STATUS, SEX AND AREA, NORTHEASTERN REGION (Contd.)

ไตรมาสที่ 1/2549 : Quarter 1/2006

หน่วยเป็นพัน : In Thousands

สถานภาพแรงงาน	รวม										LABOR FORCE STATUS			
	Total	<15	15-19	20-24	25-29	30-34	35-39	40-49	50-59	>=60				
ยอดรวม	21,962.1	5,606.3	1,895.1	1,724.7	1,561.3	1,667.9	1,797.2	3,203.9	2,249.0	2,256.6	TOTAL			
ชาย	10,914.5	2,868.8	976.5	894.7	808.2	823.9	874.7	1,572.1	1,087.6	1,008.0	MALE			
กำลังแรงงานรวม	6,388.2	-	267.1	676.8	749.1	772.5	835.4	1,526.3	1,016.9	544.0	Total Labor Force			
1. กำลังแรงงานปัจจุบัน	6,268.7	-	254.4	662.7	721.3	759.2	829.9	1,510.8	999.8	530.7	1. Current labor force			
1.1 ผู้มีงานทำ	6,105.7	-	225.1	607.2	686.1	748.3	817.2	1,500.1	992.6	529.1	1.1 Employed			
- ทำงาน	5,793.9	-	221.7	602.9	673.7	725.7	772.6	1,419.2	913.0	465.2	- At work			
- ไม่ทำงานแต่มีงานประจำ	311.8	-	3.4	4.3	12.5	22.7	44.6	80.9	79.6	63.9	- With job but not at work			
1.2 ผู้ว่างงาน	163.1	-	29.3	55.5	35.1	10.9	12.8	10.6	7.3	1.6	1.2 Unemployed			
- หางานทำ	23.9	-	2.8	11.3	2.6	1.3	3.0	1.4	1.6	-	- Looking for work			
- ไม่หางานทำ/พร้อมที่จะทำงาน	139.2	-	26.5	44.2	32.6	9.6	9.8	9.3	5.7	1.6	- Not looking/available for work			
2. กำลังแรงงานที่รอฤดูกาล	119.4	-	12.7	14.2	27.9	13.3	5.5	15.5	17.1	13.3	2. Seasonally inactive labor force			
ผู้ไม่อยู่ในกำลังแรงงาน	1,657.5	-	709.5	217.9	59.0	51.4	39.3	45.8	70.6	464.0	Persons not in Labor Force			
1. ทำงานบ้าน	51.0	-	8.4	3.1	0.7	6.0	4.5	6.5	11.8	9.9	1. Household work			
2. เรียนหนังสือ	788.7	-	668.7	113.3	6.3	0.1	-	-	-	0.4	2. Studies			
3. ยังเด็ก ขรา/ไม่สามารถทำงานได้	591.4	-	6.1	26.4	31.9	23.0	21.8	22.0	35.3	425.1	3. Too young/old/incapable of work			
4. อื่น ๆ	226.4	-	26.2	75.2	20.2	22.2	13.0	17.3	23.6	28.7	4. Others			
ผู้มียอดต่ำกว่า 15 ปี	2,868.8	-	2,868.8	-	-	-	-	-	-	-	Persons under 15 years of age			
หญิง	11,047.6	2,737.5	918.6	830.0	753.1	844.0	922.5	1,631.8	1,161.4	1,248.6	FEMALE			
กำลังแรงงานรวม	4,723.5	-	156.5	445.7	505.4	639.6	718.0	1,215.5	737.1	305.8	Total Labor Force			
1. กำลังแรงงานปัจจุบัน	4,590.4	-	150.0	436.2	498.3	621.8	708.0	1,178.7	703.4	294.0	1. Current labor force			
1.1 ผู้มีงานทำ	4,476.4	-	142.8	382.0	488.2	610.6	695.5	1,168.2	697.6	291.5	1.1 Employed			
- ทำงาน	4,325.6	-	142.6	377.2	478.1	587.1	674.1	1,124.5	668.0	273.9	- At work			
- ไม่ทำงานแต่มีงานประจำ	150.8	-	0.3	4.8	10.1	23.5	21.4	43.7	29.5	17.6	- With job but not at work			
1.2 ผู้ว่างงาน	114.0	-	7.2	54.2	10.1	11.2	12.6	10.5	5.9	2.5	1.2 Unemployed			
- หางานทำ	19.1	-	-	15.9	0.7	2.3	0.1	-	0.1	-	- Looking for work			
- ไม่หางานทำ/พร้อมที่จะทำงาน	94.9	-	7.2	38.2	9.3	9.0	12.5	10.5	5.8	2.5	- Not looking/available for work			
2. กำลังแรงงานที่รอฤดูกาล	133.1	-	6.5	9.5	7.1	17.8	10.0	36.8	33.7	11.8	2. Seasonally inactive labor force			
ผู้ไม่อยู่ในกำลังแรงงาน	3,586.6	-	762.0	384.3	247.7	204.4	204.6	416.4	424.4	942.8	Persons not in Labor Force			
1. ทำงานบ้าน	1,805.6	-	53.4	239.4	217.3	182.6	185.3	373.3	362.9	191.4	1. Household work			
2. เรียนหนังสือ	779.4	-	678.6	94.4	4.1	0.4	0.1	0.1	0.3	1.5	2. Studies			
3. ยังเด็ก ขรา/ไม่สามารถทำงานได้	854.5	-	8.4	14.3	9.3	10.3	11.0	27.3	33.5	740.7	3. Too young/old/incapable of work			
4. อื่น ๆ	147.1	-	21.6	36.3	17.1	11.1	8.2	15.8	27.7	9.3	4. Others			
ผู้มียอดต่ำกว่า 15 ปี	2,737.5	2,737.5	-	-	-	-	-	-	-	-	Persons under 15 years of age			

ตารางที่ 2 จำนวนประชากรอายุ 15 ปีขึ้นไป จำแนกตามสถานภาพสมรส สถานภาพแรงงาน และเพศ ภาคตะวันออกเฉียงเหนือ

TABLE 2 POPULATION 15 YEARS AND OVER BY MARITAL STATUS, LABOR FORCE STATUS AND SEX, NORTHEASTERN REGION

ไตรมาสที่ 1/2549 : Quarter 1/2006

หน่วยเป็นพัน : In Thousands

สถานภาพแรงงาน	รวม Total	เคยสมรส Ever-Married				LABOR FORCE STATUS	
		โสด Single	สมรส Married	หย่า Divorced	แยกกันอยู่ Separated		ไม่ทราบ Unknown
ยอดรวม	16,355.7	3,813.2	10,988.0	222.6	160.4	0.9	TOTAL
กำลังแรงงานรวม	11,111.7	1,881.6	8,511.1	177.3	110.4	0.1	Total Labor Force
1. กำลังแรงงานปัจจุบัน	10,859.1	1,821.7	8,333.0	170.8	110.4	0.1	1. Current labor force
1.1 ผู้มีงานทำ	10,582.0	1,677.4	8,216.2	165.4	105.8	0.1	1.1 Employed
- ทำงาน	10,119.4	1,645.3	7,851.2	153.6	99.6	0.1	- At work
- ไม่ทำงานแต่มีงานประจำ	462.6	32.2	364.9	11.8	6.2	-	- With job but not at work
1.2 ผู้ว่างงาน	277.1	144.3	116.9	5.4	4.7	-	1.2 Unemployed
- หางานทำ	43.0	27.6	15.1	-	0.3	-	- Looking for work
- ไม่หางานทำพร้อมที่จะทำงาน	234.1	116.7	101.8	5.4	4.3	-	- Not looking/available for work
2. กำลังแรงงานที่รอฤดูกาล	252.5	59.9	178.1	6.5	-	-	2. Seasonally inactive labor force
ผู้ไม่อยู่ในกำลังแรงงาน	5,244.1	1,931.6	2,476.9	45.3	50.0	0.8	Persons not in Labor Force
1. ทำงานบ้าน	1,856.6	70.0	1,598.5	21.0	24.7	0.8	1. Household work
2. เรียนหนังสือ	1,568.2	1,544.3	21.9	-	0.2	-	2. Studies
3. ยังเด็ก ขรา/ไม่สามารถทำงานได้	1,445.9	187.2	652.7	14.8	13.7	-	3. Too young/old/incapable of work
4. อื่น ๆ	373.5	130.1	203.7	9.5	11.4	-	4. Others

ตารางที่ 2 จำนวนประชากรอายุ 15 ปีขึ้นไป จำแนกตามสถานภาพสมรส สถานภาพแรงงาน และเพศ ภาคตะวันออกเฉียงเหนือ
 TABLE 2 POPULATION 15 YEARS AND OVER BY MARITAL STATUS, LABOR FORCE STATUS AND SEX, NORTHEASTERN REGION

ไตรมาสที่ 1/2549 : Quarter 1/2006

หน่วยเป็นพัน : in Thousands

สถานภาพแรงงาน	รวม Total	เคยสมรส Ever-Married				LABOR FORCE STATUS	
		โสด Single	สมรส Married	หม้าย Widowed	หย่า Divorced		แยกกันอยู่ Separated
ชาย						MALE	
กำลังแรงงานรวม	8,045.7	2,349.9	5,320.6	219.2	96.4	-	Total Labor Force
1. กำลังแรงงานปัจจุบัน	6,388.2	1,322.7	4,838.5	96.6	86.4	-	1. Current labor force
1.1 ผู้มีงานทำ	6,268.7	1,274.1	4,775.9	92.8	82.0	-	1.1 Employed
- ทำงาน	6,105.7	1,172.5	4,721.3	92.3	79.1	-	- At work
- ไม่ทำงานแต่มีงานประจำ	5,793.9	1,154.4	4,452.5	76.5	72.7	-	- With job but not at work
1.2 ผู้ว่างงาน	311.8	18.1	268.8	15.8	6.4	-	1.2 Unemployed
- หางานทำ	163.1	101.6	54.6	0.5	2.9	-	- Looking for work
- ไม่หางานทำ/พร้อมที่จะทำงาน	23.9	14.3	9.3	-	-	-	- Not looking/available for work
2. กำลังแรงงานที่รอฤดูกาล	139.2	87.3	45.2	0.5	2.9	-	2. Seasonally inactive labor force
ผู้ไม่อยู่ในกำลังแรงงาน	119.4	48.6	62.7	3.8	4.4	-	Persons not in Labor Force
1. ทำงานบ้าน	1,657.5	1,027.2	482.0	122.6	10.1	-	1. Household work
2. เรียนหนังสือ	51.0	15.7	27.1	4.9	1.0	-	2. Studies
3. ยังเด็ก หรือ/ไม่สามารถทำงานได้	788.7	780.2	7.4	1.1	-	-	3. Too young/old/incapable of work
4. อื่น ๆ	591.4	119.4	349.8	113.1	3.8	-	4. Others
	226.4	111.9	97.7	3.5	5.3	-	
หญิง							FEMALE
กำลังแรงงานรวม	8,310.1	1,463.3	5,667.5	951.4	126.2	0.9	Total Labor Force
1. กำลังแรงงานปัจจุบัน	4,723.5	558.8	3,672.6	334.6	91.0	0.1	1. Current labor force
1.1 ผู้มีงานทำ	4,590.4	547.6	3,557.2	330.3	88.8	0.1	1.1 Employed
- ทำงาน	4,476.4	504.9	3,494.8	324.9	86.3	0.1	- At work
- ไม่ทำงานแต่มีงานประจำ	4,325.6	490.8	3,398.8	293.1	80.9	0.1	- With job but not at work
1.2 ผู้ว่างงาน	150.8	14.1	96.1	31.8	5.4	-	1.2 Unemployed
- หางานทำ	114.0	42.7	62.3	5.4	2.5	-	- Looking for work
- ไม่หางานทำ/พร้อมที่จะทำงาน	19.1	13.3	5.7	-	-	-	- Not looking/available for work
2. กำลังแรงงานที่รอฤดูกาล	94.9	29.4	56.6	5.4	2.5	-	2. Seasonally inactive labor force
ผู้ไม่อยู่ในกำลังแรงงาน	133.1	11.3	115.4	4.3	2.2	-	Persons not in Labor Force
1. ทำงานบ้าน	3,586.6	904.4	1,994.9	616.9	35.2	0.8	1. Household work
2. เรียนหนังสือ	1,805.6	54.4	1,571.4	136.6	20.0	0.8	2. Studies
3. ยังเด็ก หรือ/ไม่สามารถทำงานได้	779.4	764.1	14.5	0.6	-	-	3. Too young/old/incapable of work
4. อื่น ๆ	854.5	67.8	302.9	464.4	11.0	-	4. Others
	147.1	18.3	106.1	15.2	4.2	-	

ตารางที่ 3 จำนวนประชากรอายุ 15 ปีขึ้นไป จำแนกตามระดับการศึกษาที่สำเร็จ สถานภาพแรงงาน และเพศ ภาคตะวันออกเฉียงเหนือ

TABLE 3 POPULATION 15 YEARS AND OVER BY LEVEL OF EDUCATIONAL ATTAINMENT, LABOR FORCE STATUS AND SEX, NORTHEASTERN REGION

ไตรมาสที่ 1/2549 : Quarter 1/2006

หน่วยเป็นพัน : In Thousands

สถานภาพแรงงาน	รวม	ไม่มีการศึกษา	ไม่มี	ต่ำกว่าประถมศึกษา	ประถมศึกษา	มัธยมศึกษาตอนต้น	มัธยมศึกษาตอนปลาย				อุดมศึกษา			ไม่ทราบ	อื่น ๆ	LABOR FORCE STATUS	
							Upper Secondary Level		Higher Level		สายวิชา- การศึกษา	สายวิชา- การศึกษา	สายวิชา- การศึกษา				สายวิชา- การศึกษา
							Elementary	Lower Secondary	General/Academic	Vocational							
ยอดรวม	16,355.7	493.2	6,548.4	3,920.9	2,788.8	1,257.4	309.7	12.0	359.1	311.8	351.2	3.1	0.3	3.1	3.1	TOTAL	
กำลังแรงงานรวม	11,111.7	174.5	4,517.0	2,977.6	1,449.4	878.9	201.0	6.4	334.4	268.3	302.5	1.2	0.3	1.2	1.2	Total Labor Force	
1. กำลังแรงงานปัจจุบัน	10,859.1	167.6	4,394.7	2,910.7	1,413.1	864.3	197.7	6.4	334.4	266.2	302.5	1.2	0.3	1.2	1.2	1. Current labor force	
1.1 ผู้มีงานทำ	10,582.0	166.6	4,352.3	2,823.6	1,346.9	832.0	185.8	6.4	308.6	256.7	301.7	1.2	0.3	1.2	1.2	1.1 Employed	
- ทำงาน	10,119.4	160.6	4,055.5	2,716.1	1,319.9	816.7	184.8	6.4	305.1	254.3	298.6	1.2	0.3	1.2	1.2	- At work	
- ไม่ทำงานแต่มีงานประจำ	462.6	6.0	296.8	107.5	27.0	15.4	0.9	-	3.5	2.4	3.1	-	-	-	-	- With job but not at work	
1.2 ผู้ว่างงาน	277.1	1.0	42.4	87.1	66.2	32.3	12.0	-	25.8	9.5	0.9	-	-	-	-	1.2 Unemployed	
- หางานทำ	43.0	-	5.2	6.9	5.2	10.6	1.8	-	9.6	3.3	0.3	-	-	-	-	- Looking for work	
- ไม่หางานทำพร้อมที่จะทำงาน	234.1	1.0	37.2	80.1	61.0	21.7	10.2	-	16.2	6.2	0.6	-	-	-	-	- Not looking/available for work	
2. กำลังแรงงานที่รอฤดูกาล	252.5	6.9	122.3	67.0	36.4	14.6	3.3	-	-	2.1	-	-	-	-	-	2. Seasonally inactive labor force	
ผู้ไม่อยู่ในกำลังแรงงาน	5,244.1	318.7	2,031.4	943.3	1,339.3	378.4	108.7	5.6	24.7	43.5	48.7	1.9	-	1.9	1.9	Persons not in Labor Force	
1. ทำงานบ้าน	1,856.6	54.7	912.2	450.1	273.0	99.9	15.1	0.5	8.7	21.1	21.3	-	-	-	-	1. Household work	
2. เรียนหนังสือ	1,568.2	1.2	2.3	351.6	923.7	201.3	74.0	-	2.2	11.6	0.2	-	-	-	-	2. Studies	
3. ยังเด็ก ซรา/ไม่สามารถทำงานได้	1,445.9	260.7	1,028.4	70.3	41.3	16.7	6.3	2.7	3.5	3.5	11.5	-	-	-	-	3. Too young/old/incapable of work	
4. อื่น ๆ	373.5	2.1	88.4	71.3	101.4	60.5	13.4	2.3	10.3	7.3	15.7	-	-	0.9	0.9	4. Others	

1/ รวมอาชีพระยะสั้น 1/ Including Short Course Vocational

ตารางที่ 3 จำนวนประชากรอายุ 15 ปีขึ้นไป จำแนกตามระดับการศึกษาที่สำเร็จ สถานภาพแรงงาน เพศ และเขตการปกครอง ภาคตะวันออกเฉียงเหนือ (ต่อ)

TABLE 3 POPULATION 15 YEARS AND OVER BY LEVEL OF EDUCATIONAL ATTAINMENT, LABOR FORCE STATUS, SEX AND AREA, NORTHEASTERN REGION (Contd)

หน่วยเป็นพัน : in Thousands

สถานภาพแรงงาน	รวม	ไม่มี การศึกษา	ต่ำกว่า ประถมศึกษา	ประถมศึกษา	มัธยมศึกษา ตอนต้น	มัธยมศึกษาตอนปลาย				อุดมศึกษา				I/ อื่นๆ	ไม่ทราบ	LABOR FORCE STATUS
						Upper Secondary Level		Higher Level		Upper Secondary Level		Higher Level				
						None	Elementary	Lower Secondary	General/Academic	Vocational	Teacher Training	Academic	Technical Education			
ยอดรวม	16,355.7	493.2	6,548.4	3,920.9	2,788.8	1,257.4	309.7	12.0	359.1	311.8	351.2	0.3	3.1		TOTAL	
ชาย	8,045.7	149.8	2,968.3	2,042.7	1,488.3	686.4	216.5	7.2	164.5	163.5	155.1	0.3	3.1		MALE	
กำลังแรงงานรวม	6,388.2	79.4	2,496.6	1,743.4	948.4	526.0	145.0	3.4	155.7	150.8	138.1	0.3	1.2		Total Labor Force	
1. กำลังแรงงานปัจจุบัน	6,268.7	75.4	2,452.9	1,707.9	926.9	516.7	141.7	3.4	155.7	148.8	138.1	0.3	1.2		1. Current labor force	
1.1 ผู้มีงานทำ	6,105.7	74.9	2,429.9	1,655.0	885.1	497.8	131.8	3.4	147.3	141.5	137.4	0.3	1.2		1.1 Employee	
- ทำงาน	5,793.9	72.4	2,221.8	1,582.4	869.0	487.9	131.0	3.4	146.6	140.9	137.0	0.3	1.2		- At work	
- ไม่ทำงานแต่มีงานประจำ	311.8	2.5	208.1	72.6	16.1	9.9	0.8	-	0.7	0.7	0.4	-	-		- With job but not at work	
1.2 ผู้ว่างงาน	163.1	0.5	23.0	52.8	41.8	19.0	9.9	-	8.4	7.2	0.7	-	-		1.2 Unemployed	
- ทำงานทำ	23.9	-	5.1	1.8	4.6	6.1	1.4	-	1.8	2.8	0.3	-	-		- Looking for work	
- ไม่ทำงานทำพร้อมที่จะทำงาน	139.2	0.5	17.8	51.0	37.2	12.8	8.5	-	6.6	4.4	0.4	-	-		- Not looking/available for work	
2. กำลังแรงงานที่รอฤดูกาล	119.4	4.0	43.7	35.5	21.6	9.3	3.3	-	-	2.1	-	-	-		2. Seasonally inactive labor force	
ผู้ไม่อยู่ในกำลังแรงงาน	1,657.5	70.4	471.7	299.3	539.9	160.4	71.5	3.8	8.8	12.6	17.1	-	1.9		Persons not in Labor Force	
1. ทำงานบ้าน	51.0	0.2	26.8	8.4	10.4	3.5	1.5	-	-	0.0	0.2	-	-		1. Household work	
2. เรียนหนังสือ	788.7	-	-	195.8	433.8	102.1	50.8	-	0.6	5.6	0.2	-	-		2. Studies	
3. ยังเด็ก/ขาด/ไม่สามารถทำงานได้	591.4	69.0	405.0	54.6	29.1	13.0	6.1	1.9	2.7	1.7	7.3	-	1.0		3. Too young/old/incapable of work	
4. อื่น ๆ	226.4	1.2	39.9	40.6	66.6	41.9	13.1	1.9	5.6	5.4	9.4	-	0.9		4. Others	
หญิง	8,310.1	343.4	3,580.1	1,878.2	1,300.5	570.9	93.2	4.8	194.6	148.3	196.1	-	-		FEMALE	
กำลังแรงงานรวม	4,723.5	95.1	2,020.4	1,234.3	501.0	352.9	56.1	3.1	178.7	117.5	164.5	-	-		Total Labor Force	
1. กำลังแรงงานปัจจุบัน	4,590.4	92.2	1,941.9	1,202.8	486.2	347.5	56.1	3.1	178.7	117.5	164.5	-	-		1. Current labor force	
1.1 ผู้มีงานทำ	4,476.4	91.7	1,922.4	1,188.5	461.8	334.2	53.9	3.1	161.3	115.1	164.3	-	-		1.1 Employee	
- ทำงาน	4,325.6	88.2	1,833.7	1,133.6	451.0	328.8	53.8	3.1	158.5	113.4	161.6	-	-		- At work	
- ไม่ทำงานแต่มีงานประจำ	150.8	3.5	88.7	34.9	10.8	5.5	0.2	-	2.8	1.8	2.7	-	-		- With job but not at work	
1.2 ผู้ว่างงาน	114.0	0.5	19.5	34.3	24.4	13.3	2.1	-	17.4	2.3	0.2	-	-		1.2 Unemployed	
- ทำงานทำ	19.1	-	0.1	5.2	0.6	4.5	0.5	-	7.8	0.6	-	-	-		- Looking for work	
- ไม่ทำงานทำพร้อมที่จะทำงาน	94.9	0.5	19.4	29.1	23.8	8.8	1.7	-	9.6	1.8	0.2	-	-		- Not looking/available for work	
2. กำลังแรงงานที่รอฤดูกาล	133.1	2.9	78.6	31.5	14.8	5.3	-	-	-	-	-	-	-		2. Seasonally inactive labor force	
ผู้ไม่อยู่ในกำลังแรงงาน	3,586.6	248.3	1,559.7	643.9	799.5	218.0	37.1	1.7	15.8	30.9	31.6	-	-		Persons not in Labor Force	
1. ทำงานบ้าน	1,805.6	54.5	885.5	441.7	282.5	96.5	13.5	0.5	8.7	21.1	21.1	-	-		1. Household work	
2. เรียนหนังสือ	779.4	1.2	2.3	155.8	489.9	99.3	23.1	-	1.7	6.1	-	-	-		2. Studies	
3. ยังเด็ก/ขาด/ไม่สามารถทำงานได้	854.5	191.7	623.4	15.7	12.2	3.7	0.2	0.8	0.8	1.7	4.3	-	-		3. Too young/old/incapable of work	
4. อื่น ๆ	147.1	0.8	48.5	30.7	34.8	18.6	0.3	0.4	4.8	1.9	6.2	-	-		4. Others	

I/ รวมอาชีพระยะสั้น I/ Including Short Course Vocational

ตารางที่ 3 จำนวนประชากรอายุ 15 ปีขึ้นไป จำแนกตามระดับการศึกษาที่สำเร็จ สถานภาพแรงงาน และเพศ ภาคตะวันออกเฉียงเหนือ

TABLE 3 POPULATION 15 YEARS AND OVER BY LEVEL OF EDUCATIONAL ATTAINMENT, LABOR FORCE STATUS AND SEX, NORTHEASTERN REGION

หน่วยเป็นพัน : In Thousands

ไตรมาสที่ 1/2549 : Quarter 1/2006

สถานภาพแรงงาน	รวม	ไม่มี การศึกษา	ต่ำกว่า ประถมศึกษา	ประถม ศึกษา	มัธยมศึกษา ตอนต้น	มัธยมศึกษาตอนปลาย				อุดมศึกษา			อื่นๆ	ไม่ทราบ	LABOR FORCE STATUS
						Upper Secondary Level		Higher Level		I/					
						สามสมัย General/ Academic	สายอาชีพ Vocational	สาขาวิชา- การศึกษา Teacher Training	สาขาวิชา- การศึกษา Higher Technical Education	สาขาวิชา- การศึกษา Teacher Training	สาขาวิชา- การศึกษา Higher Technical Education	Others			
ชาย	8,045.7	149.8	2,968.3	2,042.7	1,488.3	686.4	216.5	7.2	164.5	163.5	155.1	0.3	3.1	3.1	MALE
กำลังแรงงานรวม	6,388.2	79.4	2,496.6	1,743.4	948.4	526.0	145.0	3.4	155.7	150.8	138.1	0.3	1.2	1.2	Total Labor Force
1. กำลังแรงงานปัจจุบัน	6,268.7	75.4	2,452.9	1,707.9	926.9	516.7	141.7	3.4	155.7	148.8	138.1	0.3	1.2	1.2	1. Current labor force
1.1 ผู้มีงานทำ	6,105.7	74.9	2,429.9	1,655.0	885.1	497.8	131.8	3.4	147.3	141.5	137.4	0.3	1.2	1.2	1.1 Employed
- ทำงาน	5,793.9	72.4	2,221.8	1,582.4	869.0	487.9	131.0	3.4	146.6	140.9	137.0	0.3	1.2	1.2	- At work
- ไม่ทำงานแต่มีงานประจำ	311.8	2.5	208.1	72.6	16.1	9.9	0.8	-	0.7	0.7	0.4	-	-	-	- With job but not at work
1.2 ผู้ว่างงาน	163.1	0.5	23.0	52.8	41.8	19.0	9.9	-	8.4	7.2	0.7	-	-	-	1.2 Unemployed
- หางานทำ	23.9	-	5.1	1.8	4.6	6.1	1.4	-	1.8	2.8	0.3	-	-	-	- Looking for work
- ไม่หางานทำพร้อมที่จะทำงาน	139.2	0.5	17.8	51.0	37.2	12.8	8.5	-	6.6	4.4	0.4	-	-	-	- Not looking/available for work
2. กำลังแรงงานที่รอฤดูกาล	119.4	4.0	43.7	35.5	21.6	9.3	3.3	-	-	2.1	-	-	-	-	2. Seasonally inactive labor force
ผู้ไม่อยู่ในกำลังแรงงาน	1,857.5	70.4	471.7	299.3	539.9	160.4	71.5	3.8	8.8	12.6	17.1	-	1.9	1.9	Persons not in Labor Force
1. ทำงานบ้าน	51.0	0.2	26.8	8.4	10.4	3.5	1.5	-	-	0.0	0.2	-	-	-	1. Household work
2. เรียนหนังสือ	788.7	-	-	195.8	433.8	102.1	50.8	-	0.6	5.6	0.2	-	-	-	2. Studies
3. ยังเด็ก ขาด/ไม่สามารถทำงานได้	591.4	69.0	405.0	54.6	29.1	13.0	6.1	1.9	2.7	1.7	7.3	-	1.0	1.0	3. Too young/old/incapable of work
4. อื่น ๆ	226.4	1.2	39.9	40.6	66.6	41.9	13.1	1.9	5.6	5.4	9.4	-	0.9	0.9	4. Others
หญิง	8,310.1	343.4	3,580.1	1,878.2	1,300.5	570.9	93.2	4.8	194.6	148.3	196.1	-	-	-	FEMALE
กำลังแรงงานรวม	4,723.5	95.1	2,020.4	1,234.3	501.0	352.9	56.1	3.1	178.7	117.5	164.5	-	-	-	Total Labor Force
1. กำลังแรงงานปัจจุบัน	4,590.4	92.2	1,941.9	1,202.8	486.2	347.5	56.1	3.1	178.7	117.5	164.5	-	-	-	1. Current labor force
1.1 ผู้มีงานทำ	4,476.4	91.7	1,922.4	1,168.5	461.8	334.2	53.9	3.1	161.3	115.1	164.3	-	-	-	1.1 Employed
- ทำงาน	4,325.6	88.2	1,833.7	1,133.6	451.0	328.8	53.8	3.1	158.5	113.4	161.6	-	-	-	- At work
- ไม่ทำงานแต่มีงานประจำ	150.8	3.5	88.7	34.9	10.8	5.5	0.2	-	2.8	1.8	2.7	-	-	-	- With job but not at work
1.2 ผู้ว่างงาน	114.0	0.5	19.5	34.3	24.4	13.3	2.1	-	17.4	2.3	0.2	-	-	-	1.2 Unemployed
- หางานทำ	19.1	-	0.1	5.2	0.6	4.5	0.5	-	7.8	0.6	-	-	-	-	- Looking for work
- ไม่หางานทำพร้อมที่จะทำงาน	94.9	0.5	19.4	29.1	23.8	8.8	1.7	-	9.6	1.8	0.2	-	-	-	- Not looking/available for work
2. กำลังแรงงานที่รอฤดูกาล	133.1	2.9	78.6	31.5	14.8	5.3	-	-	-	-	-	-	-	-	2. Seasonally inactive labor force
ผู้ไม่อยู่ในกำลังแรงงาน	3,586.6	248.3	1,559.7	643.9	799.5	218.0	37.1	1.7	158	30.9	31.6	-	-	-	Persons not in Labor Force
1. ทำงานบ้าน	1,805.6	54.5	885.5	441.7	262.5	96.5	13.5	0.5	8.7	21.1	21.1	-	-	-	1. Household work
2. เรียนหนังสือ	779.4	1.2	2.3	155.8	489.9	99.3	23.1	-	1.7	6.1	-	-	-	-	2. Studies
3. ยังเด็ก ขาด/ไม่สามารถทำงานได้	854.5	191.7	623.4	15.7	12.2	3.7	0.2	0.8	0.8	1.7	4.3	-	-	-	3. Too young/old/incapable of work
4. อื่น ๆ	147.1	0.8	48.5	30.7	34.8	18.6	0.3	0.4	4.8	1.9	6.2	-	-	-	4. Others

I/ รวมอาชีพระยะสั้น I/ Including Short Course Vocational

ตารางที่ 4 จำนวนผู้จ้างงานทำ จำแนกตามระดับการศึกษาที่สำเร็จ อาชีพ และเพศ ภาคตะวันออกเฉียงเหนือ
TABLE 4 EMPLOYED PERSONS BY LEVEL OF EDUCATIONAL ATTAINMENT, OCCUPATION AND SEX , NORTHEASTERN REGION

หน่วยเป็นพัน : In Thousands

อาชีพ Occupation	รวม Total	ไม่มี การศึกษา None	ต่ำกว่า ประถมศึกษา Less than Elementary	ประถมศึกษา Elementary	มัธยมศึกษา ตอนต้น Lower Secondary	มัธยมศึกษาตอนปลาย Upper Secondary Level			อุดมศึกษา Higher Level		ไม่ทราบ อื่นๆ Others	Unknown	OCCUPATION	
						สายสามัญ General/ Academic	สายอาชีวศึกษา Vocational	สายวิชา- การศึกษา Teacher Training	สายวิชาการ Academic	สายวิชาชีพ Higher Technical Education				สายวิชา- การศึกษา Teacher Training
ยอดรวม	10,582.0	166.6	4,352.3	2,823.6	1,346.9	832.0	185.8	6.4	308.6	256.7	301.7	0.3	1.2	TOTAL
1. ผู้บัญญัติกฎหมาย ข้าราชการระดับอาวุโส และผู้จัดการ	651.6	3.4	250.5	98.6	102.1	79.3	21.6	1.0	45.4	17.7	31.9	-	-	1. Legislators, senior officials and managers
2. ผู้ประกอบวิชาชีพด้านต่างๆ	329.3	0.1	1.9	0.1	1.8	7.2	1.3	0.4	86.5	35.8	194.3	-	-	2. Professionals
3. ผู้ประกอบวิชาชีพด้านเทคนิคสาขาต่างๆ และอาชีพที่เกี่ยวข้อง	218.4	3.0	13.1	23.5	24.8	18.9	20.8	3.0	49.5	51.9	9.7	-	0.4	3. Technicians and associate professionals
4. เสิร์ย	197.2	-	5.0	14.1	23.2	36.5	19.9	-	47.5	31.8	19.0	-	-	4. Clerks
5. พนักงานบริการและพนักงานในร้านค้า และตลาด	1,284.4	12.0	388.1	274.0	242.8	193.2	40.9	1.6	54.6	47.1	30.1	-	-	5. Service workers and shop and market sales workers
6. ผู้ปฏิบัติงานที่มีฝีมือในด้านเกษตร และการประมง	4,310.5	97.9	2,411.2	1,131.5	396.6	209.4	18.5	0.5	10.1	26.0	7.9	0.3	0.6	6. Skilled agricultural and fishery workers
7. ผู้ปฏิบัติงานด้านความงามทางฝีมือ และธุรกิจการค้าที่เกี่ยวข้อง	1,470.5	9.8	567.9	535.0	179.7	105.9	33.2	0.1	4.6	28.8	5.5	-	0.1	7. Craft and related trades workers
8. ผู้ปฏิบัติงานโรงงานและเครื่องจักร และผู้ปฏิบัติงานด้านการผลิต	587.7	4.2	157.7	163.9	157.1	80.8	9.3	-	5.0	9.5	0.3	-	-	8. Plant and machine operators and assemblers
9. อาชีพขั้นพื้นฐานต่างๆ ในด้านการขาย และการให้บริการ	1,532.5	36.2	556.9	582.7	219.0	100.9	20.2	-	5.4	8.2	3.0	-	0.1	9. Elementary occupations
10. คนงานซึ่งมิได้จำแนกไว้ในหมวดอื่น	-	-	-	-	-	-	-	-	-	-	-	-	-	10. Workers not classifiable by occupation

1/ รวมอาชีพระยะสั้น 1/ Including Short Course Vocational

ตารางที่ 4 จำนวนผู้มีงานทำ จำแนกตามระดับการศึกษาที่สำเร็จ อาชีพ และเพศ ภาคตะวันออกเฉียงเหนือ

TABLE 4 EMPLOYED PERSONS BY LEVEL OF EDUCATIONAL ATTAINMENT, OCCUPATION AND SEX, NORTHEASTERN REGION

ไตรมาสที่ 1/2549 : Quarter 1/2006

หน่วยเป็นพัน : In Thousands

อาชีพ Occupation	รวม Total	ไม่มีการศึกษา None	ต่ำกว่า Less than Elementary	ประถมศึกษา Elementary	มัธยมศึกษา ตอนต้น Lower Secondary	มัธยมศึกษาตอนปลาย Upper Secondary Level				อุดมศึกษา Higher Level			ไม่ทราบ Unknown	อาชีพ OCCUPATION	
						สายสามัญ General/ Academic	สายอาชีพ- ศึกษา Vocational	สายวิชา- การศึกษา Teacher Training	สายวิชาการ Academic	สายวิชาชีพ Higher Technical Education	สายวิชา- การศึกษา Teacher Training	สายวิชาชีพ Higher Technical Education			สายวิชา- การศึกษา Teacher Training
ชาย	6,105.7	74.9	2,429.9	1,655.0	885.1	497.8	131.8	3.4	147.3	141.5	137.4	0.3	1.2	MALE	
1. ผู้ปฏิบัติงานนายช่างฯลฯในระดับกลางและผู้จัดการ	497.4	2.6	180.5	74.1	86.3	58.2	19.0	1.0	35.3	14.0	26.5	-	-	1. Legislators, senior officials and managers	
2. ผู้ประกอบวิชาชีพด้านต่างๆ	145.4	-	1.7	-	1.3	6.6	1.1	-	41.6	12.4	80.7	-	-	2. Professionals	
3. ผู้ประกอบวิชาชีพด้านเทคนิคสาขาต่างๆ และอาชีพที่เกี่ยวข้อง	116.9	0.1	9.3	9.5	16.9	10.4	14.7	1.8	19.5	29.5	4.9	-	0.4	3. Technicians and associate professionals	
4. เสียน	73.4	-	3.5	8.8	8.3	15.7	8.4	-	11.6	11.7	5.5	-	-	4. Clerks	
5. พนักงานบริการและพนักงานในร้านค้าและตลาด	445.6	2.0	105.6	90.4	108.3	70.4	22.5	0.2	21.6	16.3	8.3	-	-	5. Service workers and shop and market sales workers	
6. ผู้ปฏิบัติงานที่มีชื่อในด้านเกษตรและกาบประมาณ	2,491.2	46.0	1,351.0	630.2	283.8	130.0	16.0	0.3	5.1	21.5	6.5	0.3	0.6	6. Skilled agricultural and fishery workers	
7. ผู้ปฏิบัติงานด้านความสามรถทางฝีมือและผู้จัดการที่เกี่ยวข้อง	962.8	4.4	341.8	359.4	110.6	82.4	31.2	0.1	3.9	26.8	2.2	-	0.1	7. Craft and related trades workers	
8. ผู้ปฏิบัติงานโรงงานและเครื่องจักรและผู้ปฏิบัติงานด้านการประกอบ	428.0	3.9	127.3	117.4	112.3	49.1	8.6	-	4.0	5.2	0.3	-	-	8. Plant and machine operators and assemblers	
9. อาชีพพื้นฐานต่างๆ ในด้านกษายและการให้บริการ	944.9	15.9	309.3	365.4	157.4	75.0	10.4	-	4.7	4.1	2.6	-	0.1	9. Elementary occupations	
10. คนงานซึ่งมิได้จำแนกเป็นหมวดอื่น	-	-	-	-	-	-	-	-	-	-	-	-	-	10. Workers not classifiable by occupation	
หญิง	4,476.4	91.7	1,922.4	1,168.5	461.8	334.2	53.9	3.1	161.3	115.1	164.3	-	-	FEMALE	
1. ผู้ปฏิบัติงานนายช่างฯลฯในระดับกลางและผู้จัดการ	154.2	0.8	70.0	24.5	15.8	21.1	2.7	0.1	10.1	3.7	5.4	-	-	1. Legislators, senior officials and managers	
2. ผู้ประกอบวิชาชีพด้านต่างๆ	183.9	0.1	0.2	0.1	0.5	0.7	0.2	0.4	44.9	23.4	113.5	-	-	2. Professionals	
3. ผู้ประกอบวิชาชีพด้านเทคนิคสาขาต่างๆ และอาชีพที่เกี่ยวข้อง	101.5	2.8	3.8	14.0	7.9	8.5	6.1	1.2	30.1	22.4	4.7	-	-	3. Technicians and associate professionals	
4. เสียน	123.8	-	1.6	5.4	14.9	20.8	11.5	-	35.9	20.1	13.6	-	-	4. Clerks	
5. พนักงานบริการและพนักงานในร้านค้าและตลาด	838.8	10.0	282.5	183.6	134.5	122.8	18.5	1.4	33.1	30.8	21.8	-	-	5. Service workers and shop and market sales workers	
6. ผู้ปฏิบัติงานที่มีชื่อในด้านเกษตรและกาบประมาณ	1,819.3	52.0	1,060.2	501.4	112.8	79.4	2.5	0.1	5.0	4.5	1.4	-	-	6. Skilled agricultural and fishery workers	
7. ผู้ปฏิบัติงานด้านความสามรถทางฝีมือและผู้จัดการที่เกี่ยวข้อง	507.7	5.4	226.1	175.7	69.0	23.5	2.0	-	0.6	2.0	3.3	-	-	7. Craft and related trades workers	
8. ผู้ปฏิบัติงานโรงงานและเครื่องจักรและผู้ปฏิบัติงานด้านการประกอบ	159.7	0.4	30.4	46.6	44.8	31.7	0.7	-	1.0	4.2	-	-	-	8. Plant and machine operators and assemblers	
9. อาชีพพื้นฐานต่างๆ ในด้านกษายและการให้บริการ	587.6	20.3	247.6	217.4	61.6	25.9	9.7	-	0.7	4.1	0.4	-	-	9. Elementary occupations	
10. คนงานซึ่งมิได้จำแนกเป็นหมวดอื่น	-	-	-	-	-	-	-	-	-	-	-	-	-	10. Workers not classifiable by occupation	

รวมอาชีพระยะสั้น / Including Short Course Vocational

ตารางที่ 5 จำนวนผู้มีงานทำ จำแนกตามระดับการศึกษาที่สำเร็จ อุตสาหกรรม และเพศ ภาคตะวันออกเฉียงเหนือ

TABLE 5 EMPLOYED PERSONS BY LEVEL OF EDUCATIONAL ATTAINMENT, INDUSTRY AND SEX, NORTHEASTERN REGION

ไตรมาสที่ 1/2549 : Quarter 1/2006

หน่วยเป็นพัน : in Thousands

อุตสาหกรรม	รวม	ไม่มี การศึกษา	ต่ำกว่า ประถมศึกษา	ประถมศึกษา	มัธยมศึกษา ตอนต้น	มัธยมศึกษาตอนปลาย				อุดมศึกษา			ไม่ทราบ	INDUSTRY	
						Upper Secondary Level		Lower Secondary Level		Higher Level		Others			Unknown
						General/ Academic	Vocational	Teacher Training	Academic	Higher Technical Education	Teacher Training				
ยอดรวม	10,582.0	166.6	4,352.3	2,823.6	1,346.9	832.0	185.8	6.4	308.6	256.7	301.7	0.3	1.2	TOTAL	
1. เกษตรกรรม การล่าสัตว์ และการป่าไม้	4,936.9	112.0	2,648.6	1,421.2	458.1	228.3	23.3	0.5	12.5	22.5	9.4	-	0.6	1. Agriculture, hunting and forestry	
2. การประมง	82.2	1.1	44.5	18.2	7.3	4.0	0.1	-	0.1	4.7	1.9	0.3	-	2. Fishing	
3. การทำเหมืองแร่ และเหมืองหิน	31.7	-	8.8	9.8	8.5	2.5	0.6	-	1.4	-	-	-	-	3. Mining and quarrying	
4. การผลิต	1,141.8	10.7	392.3	328.8	208.5	126.9	21.9	0.8	20.3	23.5	8.1	-	-	4. Manufacturing	
5. การไฟฟ้า ก๊าซ และการประปา	24.9	-	5.5	3.5	4.2	2.5	2.5	-	4.0	2.6	0.1	-	-	5. Electricity, gas and water supply	
5. การก่อสร้าง	937.6	11.1	381.3	366.6	102.0	53.1	6.9	-	5.1	11.0	0.7	-	0.1	6. Construction	
7. การขายส่ง การขายปลีก การซ่อมแซมยานยนต์ รถจักรยานยนต์ ของใช้ส่วนบุคคล และของใช้ ในครัวเรือน	1,568.4	13.6	489.1	385.8	298.6	180.5	50.9	0.8	69.8	53.8	25.5	-	0.1	7. Wholesale and retail trade, repair of motor vehicles motorcycles and personal and household goods	
8. โรงแรม และภัตตาคาร	462.5	4.6	157.3	124.0	85.3	52.0	9.5	0.1	11.1	12.9	5.7	-	-	8. Hotel and restaurants	
9. การขนส่ง สถานีเดินสินค้า และการคมนาคม	221.6	4.1	79.9	57.3	43.6	23.4	4.3	0.1	3.0	5.6	0.3	-	-	9. Transport, storage and communication	
10. การเป็นสื่อกลางทางการเงิน	39.0	0.1	1.2	3.8	2.0	3.5	2.4	0.1	18.2	6.6	0.7	-	0.4	10. Financial intermediation	
11. กิจกรรมด้านอสังหาริมทรัพย์ การให้เช่า และกิจการทางธุรกิจ	66.7	2.9	14.1	12.4	7.6	8.1	2.4	0.1	10.2	3.8	5.1	-	-	11. Real estate, renting and business activities	
12. การบริหารราชการ และการป้องกันประเทศ	375.3	0.6	37.1	22.5	63.4	68.0	37.8	0.8	79.3	35.6	30.2	-	-	12. Public administration and defence, compulsory social security	
รวมทั้งการประกันสังคมภาคบังคับ															
13. การศึกษา	303.8	0.1	16.3	3.8	7.5	11.5	3.1	3.2	46.6	9.4	202.5	-	-	13. Education	
14. งานด้านสุขภาพ และงานสังคมสงเคราะห์	162.6	0.1	9.0	3.0	10.0	38.8	11.8	-	22.1	57.1	10.8	-	-	14. Health and social work	
15. กิจกรรมด้านบริหารชุมชน สังคม และบริการ ส่วนบุคคลอื่นๆ	191.3	4.0	54.5	48.5	37.4	26.9	8.1	-	5.1	6.2	0.7	-	-	15. Other community, social and personal service activity	
16. ลูกจ้างในครัวเรือนส่วนบุคคล	35.6	1.6	12.9	14.5	3.1	2.1	0.2	-	-	1.4	-	-	-	16. Private households with employed persons	
17. องค์การระหว่างประเทศและองค์การต่างประเทศ อื่นๆ และสมาชิก	0.1	-	0.1	-	-	-	-	-	-	-	-	-	-	17. Extra-territorial organizations and bodies	
18. ไม่ทราบ	-	-	-	-	-	-	-	-	-	-	-	-	-	18. Unknown	

1/ รวมอาชีพระยะสั้น 1/ Including Short Course Vocational

ตารางที่ 5 จำนวนผู้จ้างงานที่จำแนกตามระดับการศึกษาที่สำเร็จ อุตสาหกรรม และเพศ ภาคตะวันออกเฉียงเหนือ
TABLE 5 EMPLOYED PERSONS BY LEVEL OF EDUCATIONAL ATTAINMENT, INDUSTRY AND SEX, NORTHEASTERN REGION

ไตรมาสที่ 1:2549 - Quarter 1:2006

หน่วยนับพัน : in Thousands

อุตสาหกรรม Industry	รวม Total	ไม่มี การศึกษา None	ต่ำกว่า ระดับ การศึกษา Less than Elementary	ประถมศึกษา Elementary	มัธยมศึกษา ตอนต้น Secondary	มัธยมศึกษาตอนปลาย Upper Secondary Level				อุดมศึกษา Higher Level			ไม่ทราบ Unknown	อุตสาหกรรม Industry
						สายสามัญ General Academic	สายอาชีพ- ศึกษา Vocational	สายวิชา- การศึกษา Teacher Training	สายวิชา การศึกษา Academic	สายวิชาชีพ Technical Education	สายวิชา การศึกษา Teacher Training			
												Others		
ชาย	6,105.7	74.9	2,429.9	1,655.0	885.1	497.8	131.8	3.4	147.3	141.5	137.4	0.3	1.2	MALE
1. เกษตรกรรม การล่าสัตว์ และการป่าไม้	2,875.2	49.6	1,490.6	817.2	326.6	138.6	18.9	0.3	7.1	19.1	6.7	-	0.6	1. Agriculture, hunting and forestry
2. การประมง	64.9	0.6	32.4	16.7	6.6	2.8	0.1	-	0.1	3.4	1.9	0.3	-	2. Fishing
3. การทำเหมืองแร่ และเหมืองหิน	22.6	-	5.3	5.7	8.5	1.1	0.6	-	1.3	-	-	-	-	3. Mining and quarrying
4. การผลิต	429.1	4.9	124.5	110.5	87.6	62.9	17.0	0.1	7.6	10.2	3.7	-	-	4. Manufacturing
5. การไฟฟ้า ก๊าซ และการประปา	21.7	-	4.9	3.5	4.2	2.3	2.5	-	2.0	2.3	0.1	-	-	5. Electricity, gas and water supply
6. การก่อสร้าง	828.6	8.3	335.8	318.7	94.4	50.9	5.8	-	4.4	9.8	0.5	-	0.1	6. Construction
7. การขายส่ง การขายปลีก การซ่อมแซมยานยนต์ จักรยานยนต์ ของใช้ส่วนบุคคล และของใช้ ในครัวเรือน	877.8	4.3	233.1	232.6	189.6	106.8	34.2	0.1	30.1	38.3	8.7	-	0.1	7. Wholesale and retail trade, repair of motor vehicles motorcycles and personal and household goods
8. โรงแรม และภัตตาคาร	152.1	1.0	36.3	39.2	36.1	18.5	6.0	0.1	7.3	5.4	2.4	-	-	8. Hotel and restaurants
9. การขนส่ง สถานที่เก็บสินค้า และการคมนาคม	205.7	4.1	74.5	54.9	41.2	21.5	3.8	0.1	2.1	3.6	0.2	-	-	9. Transport, storage and communication
10. การเป็นสื่อกลางทางการเงิน	16.3	0.1	0.8	2.8	1.1	0.5	1.6	-	6.4	2.3	0.4	-	0.4	10. Financial intermediation
11. กิจกรรมด้านสิ่งทอหัตถกรรม การให้เช่า และกิจการรวมกลุ่ม	37.5	0.2	10.0	8.0	5.9	2.5	1.4	0.1	5.2	2.6	1.7	-	-	11. Real estate, renting and business activities
12. การบริหารราชการ และการป้องกันประเทศ รวมทั้งการประกันสังคมภาคบังคับ	277.0	0.6	32.5	19.4	55.5	52.2	33.0	0.8	41.3	23.1	18.6	-	-	12. Public administration and defence, compulsory social security
13. การศึกษา	137.3	-	7.7	0.2	5.4	4.1	0.8	1.8	21.2	5.6	90.7	-	-	13. Education
14. งานด้านสุขภาพ และงานสังคมสงเคราะห์	51.7	-	3.8	1.2	1.9	14.3	4.6	-	9.8	14.7	1.6	-	-	14. Health and social work
15. กิจกรรมด้านบริการชุมชน สังคม และการบริการ ส่วนบุคคลอื่นๆ	103.2	1.3	36.0	23.1	20.7	17.5	1.7	-	1.4	1.3	0.4	-	-	15. Other community, social and personal service activity
16. ธุรกิจไม่หวังผลตอบแทนบุคคล และสมาชิก	5.0	0.1	1.9	1.5	0.1	1.4	0.1	-	-	-	-	-	-	16. Private households with employed persons
17. องค์การระหว่างประเทศและองค์การต่างประเทศ อื่นๆ และสมาชิก	-	-	-	-	-	-	-	-	-	-	-	-	-	17. Extra-territorial organizations and bodies
18. ไม่ทราบ	-	-	-	-	-	-	-	-	-	-	-	-	-	18. Unknown
หญิง	4,476.4	91.7	1,922.4	1,168.5	461.8	394.2	53.9	3.1	161.3	115.1	164.3	-	-	FEMALE
1. เกษตรกรรม การล่าสัตว์ และการป่าไม้	2,061.7	62.4	1,158.0	604.0	131.5	89.7	4.5	0.1	5.5	3.4	2.7	-	-	1. Agriculture, hunting and forestry
2. การประมง	17.3	0.6	12.0	1.5	0.7	1.2	-	-	0.0	1.3	-	-	-	2. Fishing
3. การทำเหมืองแร่ และเหมืองหิน	9.2	-	3.5	4.1	-	1.4	-	-	0.1	-	-	-	-	3. Mining and quarrying
4. การผลิต	712.7	5.8	267.7	218.3	120.9	64.1	4.9	0.7	12.7	13.3	4.4	-	-	4. Manufacturing
5. การไฟฟ้า ก๊าซ และการประปา	3.2	-	0.7	0.2	-	0.2	-	-	2.0	0.3	-	-	-	5. Electricity, gas and water supply
6. การก่อสร้าง	109.1	2.8	45.5	47.9	7.6	2.1	1.2	-	0.6	1.2	0.2	-	-	6. Construction
7. การขายส่ง การขายปลีก การซ่อมแซมยานยนต์ จักรยานยนต์ ของใช้ส่วนบุคคล และของใช้ ในครัวเรือน	690.6	9.4	256.0	153.2	109.0	73.6	16.7	0.7	39.6	15.6	16.8	-	-	7. Wholesale and retail trade, repair of motor vehicles motorcycles and personal and household goods
8. โรงแรม และภัตตาคาร	310.3	3.6	121.0	84.8	49.2	33.5	3.6	-	3.8	7.5	3.4	-	-	8. Hotel and restaurants
9. การขนส่ง สถานที่เก็บสินค้า และการคมนาคม	15.8	-	5.4	2.4	2.4	1.9	0.6	-	1.0	2.1	0.1	-	-	9. Transport, storage and communication
10. การเป็นสื่อกลางทางการเงิน	22.8	-	0.4	1.0	1.0	3.0	0.9	0.1	11.7	4.3	0.3	-	-	10. Financial intermediation
11. กิจกรรมด้านสิ่งทอหัตถกรรม การให้เช่า และกิจการรวมกลุ่ม	29.1	2.8	4.2	4.3	1.7	5.7	1.0	-	5.0	1.2	3.4	-	-	11. Real estate, renting and business activities
12. การบริหารราชการ และการป้องกันประเทศ รวมทั้งการประกันสังคมภาคบังคับ	98.3	-	4.6	3.1	7.9	15.8	4.8	-	36.0	12.5	11.7	-	-	12. Public administration and defence, compulsory social security
13. การศึกษา	166.5	0.1	8.6	3.6	2.1	7.4	2.3	1.4	25.4	3.8	111.8	-	-	13. Education
14. งานด้านสุขภาพ และงานสังคมสงเคราะห์	110.9	0.1	5.2	1.9	8.1	24.5	7.3	-	12.2	42.5	9.3	-	-	14. Health and social work
15. กิจกรรมด้านบริการชุมชน สังคม และการบริการ ส่วนบุคคลอื่นๆ	88.0	2.6	18.5	25.5	16.7	9.4	6.4	-	3.8	4.9	0.4	-	-	15. Other community, social and personal service activity
16. ธุรกิจไม่หวังผลตอบแทนบุคคล และสมาชิก	30.6	1.6	11.0	13.0	3.0	0.7	0.1	-	-	1.4	-	-	-	16. Private households with employed persons
17. องค์การระหว่างประเทศและองค์การต่างประเทศ อื่นๆ และสมาชิก	0.1	-	0.1	-	-	-	-	-	-	-	-	-	-	17. Extra-territorial organizations and bodies
18. ไม่ทราบ	-	-	-	-	-	-	-	-	-	-	-	-	-	18. Unknown

1/ รวมอาชีพกระจัดอื่น 1/ including Short Course Vocational

ตารางที่ 6 จำนวนผู้มีงานทำ จำแนกตามสถานภาพทำงาน อาชีพ และเพศ ภาคตะวันออกเฉียงเหนือ
TABLE 6 EMPLOYED PERSONS BY WORK STATUS, OCCUPATION AND SEX , NORTHEASTERN REGION

ไตรมาสที่ 1/2549 : Quarter 1/2006

หน่วยเป็นพัน : In Thousands

อาชีพ	สถานภาพการทำงาน Work Status							OCCUPATION
	รวม	นายจ้าง	ลูกจ้างรัฐบาล	ลูกจ้างเอกชน	ทำงานส่วนตัว	ช่วยธุรกิจครอบครัว	การรวมกลุ่ม	
	Total	Employer	Government Employee	Private Employee	Own Account Worker	Unpaid Family Worker	Producers' Cooperatives	
ยอดรวม	10,582.0	175.5	918.8	2,979.4	4,322.2	2,138.5	47.6	TOTAL
1. ผู้ปฏิบัติงานภายใต้ ราชอาณาจักรระดับอาวุโส และผู้จัดการ	651.6	166.7	152.4	16.9	313.6	1.6	0.4	1. Legislators, senior officials and managers
2. ผู้ประกอบวิชาชีพด้านต่างๆ	329.3	0.2	294.0	32.1	1.5	1.5	-	2. Professionals
3. ผู้ประกอบวิชาชีพด้านเทคนิคสาขาต่างๆ และอาชีพที่เกี่ยวข้อง	218.4	-	109.7	80.0	18.6	10.2	-	3. Technicians and associate professionals
4. เสมียน	197.2	-	111.1	71.0	8.8	6.3	-	4. Clerks
5. พนักงานบริการและพนักงานในบ้านค้า และตลาด	1,284.4	3.9	94.7	216.8	506.4	456.0	6.6	5. Service workers and shop and market sales workers
6. ผู้ปฏิบัติงานที่มีฝีมือในด้านเกษตร และการประมง	4,310.5	2.6	16.3	139.3	2,732.8	1,417.5	2.0	6. Skilled agricultural and fishery workers
7. ผู้ปฏิบัติงานด้านความสามารถทางฝีมือ และธุรกิจการค้าที่เกี่ยวข้อง	1,470.5	1.1	20.6	909.3	376.5	128.1	34.9	7. Craft and related trades workers
8. ผู้ปฏิบัติงานโรงงานและเครื่องจักร และผู้ปฏิบัติงานด้านการประกอบ	587.7	0.8	26.1	350.5	174.0	33.6	2.7	8. Plant and machine operators and assemblers
9. อาชีพพื้นฐานต่างๆ ในด้านการขาย และการให้บริการ	1,532.5	0.3	93.9	1,163.5	190.0	83.8	1.0	9. Elementary occupations
10. คนงานซึ่งไม่ได้จำแนกไว้ในหมวดอื่น	-	-	-	-	-	-	-	10. Workers not classifiable by occupation

ตารางที่ 6 จำนวนผู้มีงานทำ จำแนกตามสถานภาพทำงาน อาชีพ และเพศ ภาคตะวันออกเฉียงเหนือ
TABLE 6 EMPLOYED PERSONS BY WORK STATUS, OCCUPATION AND SEX, NORTHEASTERN REGION

ไตรมาสที่ 1/2549 : Quarter 1/2006

หน่วยเป็นพัน : in Thousands

อาชีพ	สถานภาพการทำงาน Work Status						การรวมกลุ่ม Members of Producers' Cooperatives	OCCUPATION
	รวม	นายจ้าง Employer	ลูกจ้างรัฐบาล Government Employee	ลูกจ้างเอกชน Private Employee	ทำงานส่วนตัว Own Account Worker	ช่วยธุรกิจ ครอบครัว Unpaid Family Worker		
ชาย	6,105.7	147.0	550.1	1,911.2	2,713.3	753.7	30.3	MALE
1. ผู้บัญญัติกฎหมาย ข้าราชการระดับอาวุโสและผู้จัดการ	497.4	142.7	133.8	10.2	209.1	1.4	0.3	1. Legislators, senior officials and managers
2. ผู้ประกอบวิชาชีพด้านต่างๆ	145.4	0.2	124.3	19.4	1.5	-	-	2. Professionals
3. ผู้ประกอบวิชาชีพด้านเทคนิคสาขาต่างๆ และอาชีพที่เกี่ยวข้อง	116.9	-	71.3	32.0	10.8	2.9	-	3. Technicians and associate professionals
4. เติมนิน	73.4	-	48.1	20.3	3.7	1.3	-	4. Clerks
5. พนักงานบริการและพนักงานในร้านค้าและตลาด	445.6	1.0	42.9	91.2	152.7	155.5	2.3	5. Service workers and shop and market sales workers
6. ผู้ปฏิบัติงานที่มีฝีมือในด้านการเกษตรและกาบประมาณ	2,491.2	1.3	11.8	86.2	1,885.9	502.7	1.3	6. Skilled agricultural and fishery workers
7. ผู้ปฏิบัติงานด้านความมั่นคงทางฝีมือและธุรกิจการค้าที่เกี่ยวข้อง	962.8	1.1	20.4	717.6	153.2	46.7	23.8	7. Craft and related trades workers
8. ผู้ปฏิบัติงานโรงงานและเครื่องจักรและผู้ปฏิบัติงานด้านการประกอบ	428.0	0.8	25.7	218.1	167.0	14.9	1.6	8. Plant and machine operators and assemblers
9. อาชีพขั้นพื้นฐานต่างๆ ในด้านการขายและการให้บริการ	944.9	0.1	71.8	714.2	129.4	28.5	1.0	9. Elementary occupations
10. คนงานซึ่งไม่ได้จำแนกไว้ในหมวดอื่น	-	-	-	-	-	-	-	10. Workers not classifiable by occupation
หญิง	4,476.4	28.6	368.7	1,068.2	1,608.9	1,384.8	17.3	TOTAL
1. ผู้บัญญัติกฎหมาย ข้าราชการระดับอาวุโสและผู้จัดการ	154.2	24.1	18.5	6.8	104.6	0.2	0.1	1. Legislators, senior officials and managers
2. ผู้ประกอบวิชาชีพด้านต่างๆ	183.9	-	169.6	12.7	0.0	1.5	-	2. Professionals
3. ผู้ประกอบวิชาชีพด้านเทคนิคสาขาต่างๆ และอาชีพที่เกี่ยวข้อง	101.5	-	38.5	48.0	7.8	7.3	-	3. Technicians and associate professionals
4. เติมนิน	123.8	-	63.0	50.7	5.1	5.0	-	4. Clerks
5. พนักงานบริการและพนักงานในร้านค้าและตลาด	838.8	2.9	51.9	125.5	353.7	300.5	4.3	5. Service workers and shop and market sales workers
6. ผู้ปฏิบัติงานที่มีฝีมือในด้านการเกษตรและกาบประมาณ	1,819.3	1.4	4.5	51.1	846.9	914.8	0.7	6. Skilled agricultural and fishery workers
7. ผู้ปฏิบัติงานด้านความมั่นคงทางฝีมือและธุรกิจการค้าที่เกี่ยวข้อง	507.7	-	0.2	191.7	223.3	81.5	11.1	7. Craft and related trades workers
8. ผู้ปฏิบัติงานโรงงานและเครื่องจักรและผู้ปฏิบัติงานด้านการประกอบ	159.7	-	0.4	132.4	7.0	18.7	1.1	8. Plant and machine operators and assemblers
9. อาชีพขั้นพื้นฐานต่างๆ ในด้านการขายและการให้บริการ	587.6	0.3	22.1	449.3	60.6	55.4	-	9. Elementary occupations
10. คนงานซึ่งไม่ได้จำแนกไว้ในหมวดอื่น	-	-	-	-	-	-	-	10. Workers not classifiable by occupation

ตารางที่ 8 จำนวนผู้ปฏิบัติงานทำจำแนกตามอาชีพ จำนวนชั่วโมงทำงานต่อสัปดาห์ การมีเวลาเหลือพอและต้องการทำงานเพิ่มขึ้น และเพศ ภาคตะวันออกเฉียงเหนือ

TABLE 8 EMPLOYED PERSONS BY OCCUPATION, HOURS WORKED PER WEEK, AVAILABILITY FOR ADDITIONAL WORK AND SEX , NORTHEASTERN REGION

ไตรมาสที่ 1/2549 : Quarter 1/2006

หน่วยเป็นพัน : In Thousands

จำนวนชั่วโมงทำงาน เพศ และ การมีเวลาเหลือพอ และต้องการทำงานเพิ่มขึ้น	อาชีพ Occupation											HOURS WORKED, SEX AND AVAILABILITY FOR ADDITIONAL WORK
	รวม ผู้บัญญัติกฎหมาย และผู้จัดการ & Managers Total	วิชาชีพ ด้านต่างๆ Profes- sional	วิชาชีพ ด้านเทคนิค Technicians	เสมียน Clerks	พนักงาน บริการ Service Workers	พนักงาน และประมง Agricultural & Fishery	ด้านความ สามารถ Craft & related trades	ผู้ปฏิบัติงาน โรงงานเครื่องจักร Plant & Machine operators	อาชีพพื้น ฐานต่างๆ Elementary occupations	คานงานซึ่งมี ได้จำแนกไว้ ในหมวดอื่น Not classifiable	TOTAL	
ยอดรวม	10,582.0	651.6	329.3	218.4	197.2	1,284.4	4,310.5	1,470.5	587.7	1,532.5	-	-
มี	279.6	5.5	1.0	2.4	1.7	17.7	178.9	21.8	6.3	44.3	-	Available
ไม่มี	10,302.5	646.1	328.3	216.1	195.4	1,266.7	4,131.6	1,448.7	581.4	1,488.2	-	Not available
มีงานประจำแต่ไม่ได้ทำงาน	462.6	6.7	3.8	1.0	2.2	10.9	389.9	14.1	8.2	25.7	-	With job not work
มี	50.9	1.0	-	0.1	-	-	45.4	2.9	0.1	1.4	-	Available
ไม่มี	411.7	5.7	3.8	0.9	2.2	10.9	344.5	11.3	8.1	24.3	-	Not available
1-9 ชั่วโมง	148.9	6.0	0.4	7.0	0.2	11.7	82.5	21.7	1.9	17.6	-	1-9 hours
มี	35.2	0.1	-	0.6	-	0.4	28.0	0.9	-	5.3	-	Available
ไม่มี	113.7	5.9	0.4	6.4	0.2	11.4	54.5	20.8	1.9	12.3	-	Not available
10-19 ชั่วโมง	393.7	10.3	6.0	5.2	1.8	32.0	221.8	40.9	24.0	51.9	-	10-19 hours
มี	36.5	1.0	0.9	1.0	-	5.9	17.9	2.7	1.5	5.8	-	Available
ไม่มี	357.3	9.3	5.1	4.2	1.8	26.1	203.9	38.2	22.5	46.1	-	Not available
20-29 ชั่วโมง	1,219.4	37.8	50.4	17.4	11.7	93.1	694.5	108.9	50.1	155.6	-	20-29 hours
มี	66.3	1.0	0.1	0.4	-	6.9	42.7	4.7	2.3	8.2	-	Available
ไม่มี	1,153.1	36.8	50.4	17.0	11.7	86.1	651.7	104.2	47.8	147.5	-	Not available
30-34 ชั่วโมง	488.5	22.4	4.3	11.1	3.8	45.8	249.4	58.5	32.0	61.3	-	30-34 hours
มี	14.2	-	-	-	0.8	0.4	6.7	3.3	-	3.0	-	Available
ไม่มี	474.3	22.4	4.3	11.1	3.0	45.4	242.6	55.2	32.0	58.3	-	Not available
35-39 ชั่วโมง	1,291.9	86.4	166.2	59.3	65.9	144.8	552.7	86.8	37.7	92.1	-	35-39 hours
มี	25.7	2.0	-	0.1	0.7	1.8	17.7	0.1	0.1	3.3	-	Available
ไม่มี	1,266.1	84.4	166.2	59.2	65.2	142.9	535.0	86.7	37.7	88.8	-	Not available
40-49 ชั่วโมง	3,009.7	144.2	72.3	69.8	71.4	362.0	1,130.4	523.3	202.6	433.7	-	40-49 hours
มี	32.1	0.2	0.1	0.2	0.2	1.9	18.0	3.7	1.6	6.2	-	Available
ไม่มี	2,977.6	144.0	72.2	69.6	71.2	360.1	1,112.4	519.7	201.0	427.5	-	Not available
50 ชั่วโมงขึ้นไป	3,567.5	337.9	25.9	47.7	40.3	584.2	989.3	616.3	231.3	694.7	-	50 hours and over
มี	18.8	0.4	-	0.1	-	0.4	2.4	3.6	0.8	11.2	-	Available
ไม่มี	3,548.7	337.5	25.9	47.7	40.3	583.7	987.0	612.7	230.6	683.5	-	Not available

ตารางที่ 8 จำนวนผู้จ้างทำ จำนวนตามอาชีพ จำนวนชั่วโมงทำงานต่อสัปดาห์ การมีเวลาเหลือพอและต้องการทำงานเพิ่มขึ้น และเพศ ภาคตะวันออกเฉียงเหนือ
TABLE 8 EMPLOYED PERSONS BY OCCUPATION, HOURS WORKED PER WEEK, AVAILABILITY FOR ADDITIONAL WORK AND SEX, NORTHEASTERN REGION

หน่วยเป็นพัน : In Thousands

จำนวนชั่วโมงทำงาน เพศ และ การมีเวลาเหลือพอ และต้องการทำงานเพิ่มขึ้น	อาชีพ Occupation											HOURS WORKED, SEX AND AVAILABILITY FOR ADDITIONAL WORK
	รวม Total	ผู้บัญญัติกฎหมาย และผู้จัดการ Legislators & Managers	วิชาชีพ ด้านต่างๆ Professional	วิชาชีพ ด้านเทคนิค Technicians	เสมียน Clerks	พนักงาน บริการ Service Workers	ด้านการเกษตร และประมง Agricultural & Fishery	ด้านความ สามารถทางฝีมือ & related trades	ผู้ปฏิบัติงาน โรงงานเครื่องจักร Plant & Machine operators	อาชีพพื้นฐาน Elementary occupations	คนงานซึ่งมี ได้จำแนกไว้ ในหมวดอื่น Not classifiable	
ชาย	6,105.7	497.4	145.4	116.9	73.4	445.6	2,491.2	962.8	428.0	944.9	-	TOTAL(MALE)
มี	184.8	3.2	0.9	1.5	1.1	8.8	119.4	19.7	5.5	24.9	-	Available
ไม่มี	5,920.8	494.2	144.6	115.5	72.3	436.8	2,371.8	943.2	422.5	920.0	-	Not available
มีงานประจำแต่ไม่ได้ทำงาน	311.8	6.4	0.3	0.4	0.1	2.2	276.1	8.4	5.1	12.8	-	With job not work
มี	37.3	1.0	-	2.7	-	-	32.1	0.1	0.1	1.4	-	Available
ไม่มี	274.5	5.4	0.3	0.4	0.1	2.2	244.1	5.7	5.1	11.4	-	Not available
1-9 ชั่วโมง	76.1	5.2	0.1	2.5	0.1	5.8	38.4	17.8	1.4	4.9	-	1-9 hours
มี	21.3	0.1	-	1.8	-	0.4	0.3	-	-	1.8	-	Available
ไม่มี	54.8	5.1	0.1	2.5	0.1	5.4	19.7	17.5	1.4	3.1	-	Not available
10-19 ชั่วโมง	194.1	6.9	5.3	4.0	0.6	13.5	90.1	29.7	16.8	27.1	-	10-19 hours
มี	20.9	1.0	0.9	0.9	-	2.9	8.6	2.7	1.4	2.6	-	Available
ไม่มี	173.2	6.0	4.4	3.2	0.6	10.7	81.5	27.0	15.4	24.5	-	Not available
20-29 ชั่วโมง	615.4	28.8	24.4	8.8	4.8	36.6	315.5	57.0	38.1	101.6	-	20-29 hours
มี	42.9	-	-	0.4	-	2.2	28.4	4.7	2.3	4.9	-	Available
ไม่มี	572.5	28.8	24.4	8.4	4.8	34.4	287.1	52.3	35.8	96.7	-	Not available
30-34 ชั่วโมง	264.1	20.3	1.1	5.4	1.7	15.9	132.7	29.6	28.5	28.9	-	30-34 hours
มี	9.1	-	-	0.8	-	-	5.1	3.0	-	0.2	-	Available
ไม่มี	255.0	20.3	1.1	5.4	1.0	15.9	127.5	26.6	28.5	28.7	-	Not available
35-39 ชั่วโมง	677.7	72.3	71.1	38.3	25.6	63.1	285.9	28.6	31.6	61.4	-	35-39 hours
มี	19.1	1.2	-	0.1	0.3	1.8	12.8	-	0.1	3.0	-	Available
ไม่มี	658.6	71.1	71.1	38.2	25.3	61.3	273.1	28.6	31.6	58.4	-	Not available
40-49 ชั่วโมง	1,707.3	105.8	32.4	30.7	21.4	128.7	675.6	334.7	127.7	250.4	-	40-49 hours
มี	21.4	-	-	0.1	-	1.6	12.9	2.8	1.6	2.4	-	Available
ไม่มี	1,686.0	105.8	32.4	30.6	21.4	127.1	662.7	331.8	126.1	248.0	-	Not available
50 ชั่วโมงขึ้นไป	2,259.1	251.7	10.9	26.9	19.2	180.0	676.9	457.0	178.8	457.9	-	50 hours and over
มี	12.9	0.1	-	0.1	-	-	0.8	3.4	-	8.6	-	Available
ไม่มี	2,246.2	251.6	10.9	26.8	19.2	180.0	676.1	453.6	178.8	449.2	-	Not available
หญิง	4,476.4	154.2	183.9	101.5	123.8	838.8	1,819.3	507.7	159.7	587.6	-	TOTAL(FEMALE)
มี	94.8	2.3	0.2	0.9	0.7	9.0	59.5	2.2	0.8	19.4	-	Available
ไม่มี	4,381.6	151.9	183.7	100.6	123.1	829.8	1,759.8	505.5	158.9	568.2	-	Not available
มีงานประจำแต่ไม่ได้ทำงาน	150.8	0.3	3.6	0.6	2.1	8.8	113.8	5.7	3.0	12.9	-	With job not work
มี	13.6	-	-	0.1	-	-	13.4	0.2	0.2	-	-	Available
ไม่มี	137.2	0.3	3.6	0.5	2.1	8.8	100.4	5.5	3.0	12.9	-	Not available
1-9 ชั่วโมง	72.7	0.8	0.3	4.5	0.1	5.9	44.1	3.9	0.6	12.6	-	1-9 hours
มี	13.9	-	-	0.6	-	-	9.3	0.5	-	3.4	-	Available
ไม่มี	58.9	0.8	0.3	3.9	0.1	5.9	34.8	3.3	0.6	9.2	-	Not available
10-19 ชั่วโมง	199.6	3.4	0.7	1.2	1.3	18.4	131.7	11.2	7.2	24.8	-	10-19 hours
มี	15.6	-	-	0.1	-	3.1	9.3	-	0.0	3.2	-	Available
ไม่มี	184.0	3.4	0.7	1.1	1.3	15.4	122.4	11.2	7.1	21.6	-	Not available
20-29 ชั่วโมง	604.0	9.0	26.1	8.6	6.9	56.5	378.9	51.9	12.0	54.1	-	20-29 hours
มี	23.4	1.0	0.1	-	-	4.7	14.3	-	-	3.3	-	Available
ไม่มี	580.6	8.0	26.0	8.6	6.9	51.8	364.6	51.9	12.0	50.8	-	Not available
30-34 ชั่วโมง	224.4	2.1	3.2	5.7	2.0	29.9	116.7	28.9	3.5	32.5	-	30-34 hours
มี	5.1	-	-	0.4	-	0.4	1.6	0.3	-	2.8	-	Available
ไม่มี	219.3	2.1	3.2	5.7	2.0	29.5	115.1	28.6	3.5	29.6	-	Not available
35-39 ชั่วโมง	614.1	14.1	95.2	21.0	40.3	81.7	266.8	58.2	6.1	30.7	-	35-39 hours
มี	6.6	0.8	-	0.4	-	0.1	4.9	0.1	-	0.3	-	Available
ไม่มี	607.5	13.3	95.2	21.0	39.9	81.6	261.9	58.1	6.1	30.4	-	Not available
40-49 ชั่วโมง	1,302.3	38.4	39.9	39.1	50.0	233.3	454.9	188.7	74.9	183.3	-	40-49 hours
มี	10.7	0.2	0.1	0.1	0.2	0.3	5.1	0.9	-	3.8	-	Available
ไม่มี	1,291.6	38.2	39.8	38.9	49.8	233.0	449.7	187.8	74.9	179.5	-	Not available
50 ชั่วโมงขึ้นไป	1,308.4	86.2	15.0	20.9	21.1	404.2	312.4	159.3	52.5	236.8	-	50 hours and over
มี	5.9	0.3	-	-	-	0.4	1.6	0.2	0.8	2.6	-	Available
ไม่มี	1,302.5	85.9	15.0	20.9	21.1	403.8	310.9	159.1	51.8	234.2	-	Not available

ตารางที่ 9 จำนวนผู้มีงานทำ จำนวนตามอุตสาหกรรม จำนวนชั่วโมงทำงานต่อสัปดาห์ การมีเวลาเหลือพอและต้องการทำงานเพิ่มขึ้น และเพศ ภาคตะวันออกเฉียงเหนือ

TABLE 9 EMPLOYED PERSONS BY INDUSTRY, HOURS WORKED PER WEEK, AVAILABILITY FOR ADDITIONAL WORK AND SEX, NORTHEASTERN REGION

ไตรมาสที่ 1/2549 : Quarter 1/2006

หน่วยเป็นพัน : In Thousands

จำนวนชั่วโมงทำงาน เพศ และ การมีเวลาเหลือพอ และต้องการทำงานเพิ่มขึ้น	อุตสาหกรรม Industry											รวม Total	HOURS WORKED, SEX AND AVAILABILITY FOR ADDITIONAL WORK
	เกษตรกรรม Agriculture	การประมง Fishing	เหมืองแร่ เหมืองหิน & Quarrying	การผลิต Manufacturing	ไฟฟ้า ก๊าซ และประปา Electricity, Gas & Water supply	การก่อสร้าง Construction	การขายส่ง Wholesale & Retail trade	โรงแรม และภัตตาคาร Hotels & Restaurants	การขนส่ง Transport & Communi- cation	การขนส่ง Transport & Communi- cation	การขนส่ง Transport & Communi- cation		
ยอดรวม	10,582.0	4,936.9	82.2	31.7	1,141.8	24.9	937.6	1,568.4	462.5	221.6	221.6	221.6	TOTAL
มี	279.6	202.9	3.2	-	6.3	-	19.0	18.5	7.7	4.9	4.9	4.9	Available
ไม่มี	10,302.5	4,734.0	79.0	31.7	1,135.5	24.9	918.7	1,550.0	454.8	216.7	216.7	216.7	Not available
มีงานประจำแต่ไม่ได้ทำงาน	462.6	399.2	-	0.0	9.7	-	19.5	14.2	10.5	1.4	1.4	1.4	With job not work
มี	50.9	46.8	-	-	0.1	-	3.7	-	0.1	0.1	0.1	0.1	Available
ไม่มี	411.7	352.5	-	0.0	9.6	-	15.8	14.2	10.4	1.3	1.3	1.3	Not available
1-9 ชั่วโมง	148.9	94.7	1.3	-	10.6	-	9.9	13.5	1.1	0.1	0.1	0.1	1-9 hours
มี	35.2	32.4	0.6	-	0.9	-	0.1	0.6	-	-	-	-	Available
ไม่มี	113.7	62.3	0.7	-	9.8	-	9.8	12.9	1.1	0.1	0.1	0.1	Not available
10-19 ชั่วโมง	393.7	248.6	3.1	-	35.2	0.1	29.8	32.3	10.9	6.3	6.3	6.3	10-19 hours
มี	36.5	21.3	-	-	1.1	-	2.7	3.6	1.9	1.4	1.4	1.4	Available
ไม่มี	357.3	227.3	3.1	-	34.1	0.1	27.1	28.8	9.0	5.0	5.0	5.0	Not available
20-29 ชั่วโมง	1,219.4	758.9	19.8	1.0	102.9	4.1	56.0	85.0	34.1	19.5	19.5	19.5	20-29 hours
มี	66.3	41.9	1.4	-	1.9	-	3.4	5.8	4.3	2.0	2.0	2.0	Available
ไม่มี	1,153.1	717.0	18.4	1.0	101.0	4.1	52.5	79.3	29.9	17.5	17.5	17.5	Not available
30-34 ชั่วโมง	488.5	289.9	7.6	0.1	48.8	0.3	34.6	45.8	24.2	7.2	7.2	7.2	30-34 hours
มี	14.2	8.8	0.3	-	0.2	-	3.5	1.3	-	-	-	-	Available
ไม่มี	474.3	281.1	7.3	0.1	48.6	0.3	31.2	44.6	24.2	7.2	7.2	7.2	Not available
35-39 ชั่วโมง	1,291.9	574.9	11.5	1.1	84.0	10.8	24.5	88.5	42.8	18.8	18.8	18.8	35-39 hours
มี	25.7	18.1	0.3	-	0.1	-	0.3	2.8	0.8	-	-	-	Available
ไม่มี	1,266.1	556.8	11.2	1.1	83.9	10.8	24.2	85.7	42.0	18.8	18.8	18.8	Not available
40-49 ชั่วโมง	3,009.7	1,272.2	27.2	17.3	467.5	8.3	277.7	432.7	142.4	68.3	68.3	68.3	40-49 hours
มี	32.1	21.7	0.7	-	1.1	-	3.6	2.1	0.5	1.4	1.4	1.4	Available
ไม่มี	2,977.6	1,250.6	26.5	17.3	466.5	8.3	274.1	430.6	142.0	66.9	66.9	66.9	Not available
50 ชั่วโมงขึ้นไป	3,567.5	1,298.4	11.7	12.3	383.1	1.3	485.7	856.4	196.5	99.9	99.9	99.9	50 hours and ove
มี	18.8	12.0	-	-	1.0	-	1.7	2.4	0.2	-	-	-	Available
ไม่มี	3,548.7	1,286.4	11.7	12.3	382.1	1.3	484.0	854.0	196.4	99.9	99.9	99.9	Not available

ตารางที่ 9 จำนวนผู้มีงานทำ จำแนกตามอุตสาหกรรม จำนวนชั่วโมงทำงานต่อสัปดาห์ การมีเวลาเหลือพอและต้องการทำงานเพิ่มขึ้น และเพศ ภาคตะวันออกเฉียงเหนือ (ต่อ)

TABLE 9 EMPLOYED PERSONS BY INDUSTRY, HOURS WORKED PER WEEK, AVAILABILITY FOR ADDITIONAL WORK AND SEX, NORTHEASTERN REGION (Contd.)

ไตรมาสที่ 1/2549 : Quarter 1/2006

หน่วยเป็นพัน : In Thousands

จำนวนชั่วโมงทำงาน เพศ และ การมีเวลาเหลือพอ และต้องการทำงานเพิ่มขึ้น	อุตสาหกรรม (ต่อ) Industry (Contd.)										HOURS WORKED, SEX AND AVAILABILITY FOR ADDITIONAL WORK	
	สื่อกลาง ทางการเงิน Financial intermediation	อสังหาริมทรัพย์ และการให้เช่า Real estate & Renting	บริหารราชการ และป้องกันประเทศ Public adminis- tration & Defence	การศึกษา Education	ด้านสุขภาพและ สังคมสงเคราะห์ Health & Social work	บริการ ชุมชน สังคม & Social with employed persons	ลูกจ้างในครัว- เรือนส่วนบุคคล Private households	องค์กร ระหว่างประเทศ Extra-territorial organizations	ไม่ทราบ	Unknown		TOTAL
ยอดรวม	39.0	66.7	375.3	303.8	162.6	191.3	35.6	-	-	0.1	-	-
มี	1.0	0.3	7.9	0.3	0.6	6.3	0.8	-	-	-	-	Available
ไม่มี	38.0	66.3	367.4	303.5	162.0	185.0	34.9	-	-	0.1	-	Not available
มีงานประจำแต่ไม่ได้ทำงาน	0.2	0.5	0.5	3.6	0.6	1.4	1.3	-	-	-	-	With job not work
มี	-	0.1	-	-	-	-	-	-	-	-	-	Available
ไม่มี	0.2	0.4	0.5	3.6	0.6	1.4	1.3	-	-	-	-	Not available
1-9 ชั่วโมง	0.1	3.3	1.8	0.1	0.4	11.8	0.3	-	-	-	-	1-9 hours
มี	-	-	0.1	-	-	0.4	0.2	-	-	-	-	Available
ไม่มี	0.1	3.3	1.7	0.1	0.4	11.4	0.1	-	-	-	-	Not available
10-19 ชั่วโมง	0.6	1.3	8.5	1.4	0.6	14.0	0.9	-	-	-	-	10-19 hours
มี	-	0.1	-	-	0.1	4.0	0.3	-	-	-	-	Available
ไม่มี	0.6	1.2	8.5	1.4	0.5	9.9	0.6	-	-	-	-	Not available
20-29 ชั่วโมง	2.5	4.2	44.4	48.6	5.9	31.2	1.3	-	-	-	-	20-29 hours
มี	0.4	0.1	3.8	0.1	-	1.1	0.2	-	-	-	-	Available
ไม่มี	2.1	4.1	40.7	48.6	5.9	30.2	1.1	-	-	-	-	Not available
30-34 ชั่วโมง	1.9	0.9	9.1	8.1	1.4	6.8	1.8	-	-	-	-	30-34 hours
มี	-	-	-	0.2	-	0.1	-	-	-	-	-	Available
ไม่มี	1.9	0.9	9.1	7.9	1.4	6.8	1.8	-	-	-	-	Not available
35-39 ชั่วโมง	7.7	10.9	170.5	157.4	68.7	17.4	2.4	-	-	-	-	35-39 hours
มี	0.4	-	2.6	-	0.4	-	-	-	-	-	-	Available
ไม่มี	7.3	10.9	167.9	157.4	68.3	17.4	2.4	-	-	-	-	Not available
40-49 ชั่วโมง	14.7	17.5	88.1	70.3	53.2	43.3	9.0	-	-	-	-	40-49 hours
มี	0.2	-	-	0.1	0.1	0.8	-	-	-	-	-	Available
ไม่มี	14.5	17.5	88.1	70.2	53.0	42.5	9.0	-	-	-	-	Not available
50 ชั่วโมงขึ้นไป	11.5	28.2	52.4	14.3	31.8	65.5	18.6	-	-	0.1	-	50 hours and ove
มี	0.1	-	1.5	-	-	-	-	-	-	-	-	Available
ไม่มี	11.4	28.2	50.9	14.3	31.8	65.5	18.6	-	-	0.1	-	Not available

ตารางที่ 9 จำนวนผู้มีงานทำ จำแนกตามอุตสาหกรรม จำนวนชั่วโมงทำงานต่อสัปดาห์ การมีเวลาเหลือพอและต้องการทำงานเพิ่มขึ้น และเพศ ภาคตะวันออกเฉียงเหนือ (ต่อ)

TABLE 9 EMPLOYED PERSONS BY INDUSTRY, HOURS WORKED PER WEEK, AVAILABILITY FOR ADDITIONAL WORK AND SEX, NORTHEASTERN REGION (Contd.)

หน่วยเป็นพัน : in Thousands

จำนวนชั่วโมงทำงาน เพศ และ การมีเวลาเหลือพอ และต้องการทำงานเพิ่มขึ้น	อุตสาหกรรม (ต่อ) Industry (Contd.)										ไม่ทราบ Unknown	HOURS WORKED, SEX AND AVAILABILITY FOR ADDITIONAL WORK TOTAL (MALE)	
	สื่อกลาง ทางการเงิน Intermediation	อสังหาริมทรัพย์ และการให้เช่า Real estate & Renting	บริการราชการ และป้องกันประเทศ Public adminis- tration & Defence	การศึกษา Education	สุขภาพและ สังคมสงเคราะห์ Health & Social work	บริการ ชุมชน สังคม Other community & Social work	ผู้จ้างในครัว- เรือนส่วนบุคคล Private households & Social work	องค์กร ระหว่างประเทศ Extra-territorial organizations	ว่าง	ว่าง			ว่าง
ชาย	16.3	37.5	277.0	137.3	51.7	103.2	5.0	-	-	-	-	-	-
มี	0.8	0.2	4.6	-	0.5	5.7	0.1	-	-	-	-	-	Available
ไม่มี	15.5	37.3	272.4	137.3	51.2	97.5	4.9	-	-	-	-	-	Not available
มีงานประจำแต่ไม่ได้ทำงาน	-	0.1	0.2	0.4	0.3	-	-	-	-	-	-	-	With job not work
มี	-	-	-	-	-	-	-	-	-	-	-	-	Available
ไม่มี	-	-	-	-	-	-	-	-	-	-	-	-	Not available
1-9 ชั่วโมง	0.1	0.2	1.7	0.1	0.1	6.6	-	-	-	-	-	-	1-9 hours
มี	-	-	0.1	-	-	0.4	-	-	-	-	-	-	Available
ไม่มี	0.1	0.2	1.6	0.1	0.1	6.2	-	-	-	-	-	-	Not available
10-19 ชั่วโมง	0.6	0.4	6.2	0.6	-	12.5	0.1	-	-	-	-	-	10-19 hours
มี	-	-	-	-	-	3.9	-	-	-	-	-	-	Available
ไม่มี	0.6	0.4	6.2	0.6	-	8.6	0.1	-	-	-	-	-	Not available
20-29 ชั่วโมง	0.9	3.2	31.4	21.8	0.7	16.7	0.2	-	-	-	-	-	20-29 hours
มี	0.4	0.1	1.6	-	-	0.9	-	-	-	-	-	-	Available
ไม่มี	0.6	3.1	29.8	21.8	0.7	15.8	0.1	-	-	-	-	-	Not available
30-34 ชั่วโมง	0.3	0.8	8.3	3.0	0.2	5.9	0.2	-	-	-	-	-	30-34 hours
มี	-	-	-	-	-	0.1	-	-	-	-	-	-	Available
ไม่มี	0.3	0.8	8.3	3.0	0.2	5.9	0.2	-	-	-	-	-	Not available
35-39 ชั่วโมง	3.5	6.8	118.0	73.8	21.0	11.7	0.1	-	-	-	-	-	35-39 hours
มี	0.4	1.5	1.5	0.4	-	-	-	-	-	-	-	-	Available
ไม่มี	3.1	6.8	116.6	73.8	20.6	11.7	0.1	-	-	-	-	-	Not available
40-49 ชั่วโมง	7.1	10.4	64.0	28.7	17.6	15.6	1.4	-	-	-	-	-	40-49 hours
มี	-	-	-	-	0.1	0.6	-	-	-	-	-	-	Available
ไม่มี	7.1	10.4	64.0	28.7	17.5	15.0	1.4	-	-	-	-	-	Not available
50 ชั่วโมงขึ้นไป	3.9	15.7	47.2	8.9	11.8	34.4	3.1	-	-	-	-	-	50 hours and over
มี	0.1	-	1.5	-	-	-	-	-	-	-	-	-	Available
ไม่มี	3.9	15.7	45.7	8.9	11.8	34.4	3.1	-	-	-	-	-	Not available
หญิง	22.8	29.1	98.3	166.5	110.9	88.0	30.6	0.1	-	-	-	-	TOTAL (FEMALE)
มี	0.2	0.1	3.3	0.3	0.1	0.6	0.7	-	-	-	-	-	Available
ไม่มี	22.6	29.0	95.1	166.2	110.8	87.5	30.0	0.1	-	-	-	-	Not available
มีงานประจำแต่ไม่ได้ทำงาน	0.2	0.4	0.4	3.2	0.4	1.4	1.3	-	-	-	-	-	With job not work
มี	-	-	-	-	-	-	-	-	-	-	-	-	Available
ไม่มี	-	-	-	-	-	-	-	-	-	-	-	-	Not available
1-9 ชั่วโมง	-	3.1	0.1	-	0.3	5.3	0.3	-	-	-	-	-	1-9 hours
มี	-	-	-	-	-	-	0.2	-	-	-	-	-	Available
ไม่มี	-	-	-	-	-	-	-	-	-	-	-	-	Not available
10-19 ชั่วโมง	0.1	1.0	2.4	0.8	0.6	1.5	0.8	-	-	-	-	-	10-19 hours
มี	-	0.1	-	-	0.1	0.2	0.3	-	-	-	-	-	Available
ไม่มี	0.1	0.9	2.4	0.8	0.5	1.4	0.4	-	-	-	-	-	Not available
20-29 ชั่วโมง	1.5	1.0	13.0	26.8	5.2	14.5	1.2	-	-	-	-	-	20-29 hours
มี	-	-	2.2	0.1	-	0.2	0.2	-	-	-	-	-	Available
ไม่มี	1.5	1.0	10.9	26.8	5.2	14.4	1.0	-	-	-	-	-	Not available
30-34 ชั่วโมง	1.6	0.1	0.8	5.1	1.2	0.9	1.7	-	-	-	-	-	30-34 hours
มี	-	-	-	0.2	-	-	-	-	-	-	-	-	Available
ไม่มี	1.6	0.1	0.8	4.9	1.2	0.9	1.7	-	-	-	-	-	Not available
35-39 ชั่วโมง	4.2	4.1	52.4	83.6	47.7	5.7	2.3	-	-	-	-	-	35-39 hours
มี	-	1.1	1.1	-	-	-	-	-	-	-	-	-	Available
ไม่มี	4.2	4.1	51.3	83.6	47.7	5.7	2.3	-	-	-	-	-	Not available
40-49 ชั่วโมง	7.6	7.0	24.1	41.6	35.5	27.7	7.7	-	-	-	-	-	40-49 hours
มี	0.2	-	-	0.1	-	0.2	-	-	-	-	-	-	Available
ไม่มี	7.5	7.0	24.1	41.5	35.5	27.5	7.7	-	-	-	-	-	Not available
50 ชั่วโมงขึ้นไป	7.5	12.5	5.2	5.4	20.0	31.1	15.5	0.1	-	-	-	-	50 hours and over
มี	-	-	-	-	-	-	-	-	-	-	-	-	Available
ไม่มี	7.5	12.5	5.2	5.4	20.0	31.1	15.5	0.1	-	-	-	-	Not available

ตารางที่ 10 จำนวนผู้มีงานทำ จำแนกตามสถานภาพการทำงาน จำนวนชั่วโมงทำงานต่อสัปดาห์ การมีเวลาเหลือพอและต้องการทำงานเพิ่มขึ้น และเพศ ภาคตะวันออกเฉียงเหนือ

TABLE 10 EMPLOYED PERSONS BY WORK STATUS, HOURS WORKED PER WEEK, AVAILABILITY FOR ADDITIONAL WORK AND SEX , NORTHEASTERN REGION

ไตรมาสที่ 1/2549 : Quarter 1/2006

หน่วยเป็นพัน : In Thousands

จำนวนชั่วโมงทำงาน เพศ และ การมีเวลาเหลือพอ และต้องการทำงานเพิ่มขึ้น	สถานภาพการทำงาน Work Status										รวม	HOURS WORKED, SEX AND AVAILABILITY FOR ADDITIONAL WORK
	นายจ้าง Employer	ลูกจ้างรัฐบาล Government Employee	ลูกจ้างเอกชน Private Employee	ทำงานส่วนตัว Own Account Worker	ครัวเรือน Unpaid Family Worker	การรวมกลุ่ม Members of Producers' Cooperatives	TOTAL					
ยอดรวม	10,582.0	918.8	2,979.4	4,322.2	2,138.5	47.6	47.6	Available				
มี	279.6	10.5	67.2	136.3	62.5	0.3	0.3	Available				
ไม่มี	10,302.5	908.3	2,912.2	4,185.9	2,076.1	47.2	47.2	Not available				
มีงานประจำแต่ไม่ได้ทำงาน	462.6	4.5	41.1	392.0	16.9	0.1	0.1	With job not work				
มี	50.9	0.1	4.3	43.6	1.9	-	-	Available				
ไม่มี	411.7	4.4	36.8	348.4	15.0	0.1	0.1	Not available				
1-9 ชั่วโมง	148.9	2.2	32.5	42.9	70.5	-	-	1-9 hours				
มี	35.2	0.1	5.9	8.9	20.4	-	-	Available				
ไม่มี	113.7	2.1	26.6	34.0	50.1	-	-	Not available				
10-19 ชั่วโมง	393.7	13.6	100.5	118.2	155.7	2.1	2.1	10-19 hours				
มี	36.5	1.1	11.3	10.9	12.3	-	-	Available				
ไม่มี	357.3	12.5	89.3	107.3	143.5	2.1	2.1	Not available				
20-29 ชั่วโมง	1,219.4	108.8	231.5	536.3	332.7	2.1	2.1	20-29 hours				
มี	66.3	4.0	12.3	35.5	13.6	-	-	Available				
ไม่มี	1,153.1	104.9	219.2	500.8	319.1	2.1	2.1	Not available				
30-34 ชั่วโมง	488.5	18.1	128.9	189.1	139.0	4.5	4.5	30-34 hours				
มี	14.2	0.1	6.1	6.6	1.5	-	-	Available				
ไม่มี	474.3	18.0	122.8	182.6	137.5	4.5	4.5	Not available				
35-39 ชั่วโมง	1,291.9	448.6	94.2	459.9	277.0	3.6	3.6	35-39 hours				
มี	25.7	3.3	2.9	12.7	6.8	-	-	Available				
ไม่มี	1,266.1	445.2	91.2	447.2	270.3	3.6	3.6	Not available				
40-49 ชั่วโมง	3,009.7	221.7	1,033.6	1,123.7	571.8	10.9	10.9	40-49 hours				
มี	32.1	0.4	10.8	15.0	5.6	0.3	0.3	Available				
ไม่มี	2,977.6	221.3	1,022.8	1,108.7	566.1	10.6	10.6	Not available				
50 ชั่วโมงขึ้นไป	3,567.5	101.4	1,317.2	1,460.2	575.0	24.3	24.3	50 hours and over				
มี	18.8	1.5	13.7	3.2	0.4	-	-	Available				
ไม่มี	3,548.7	99.9	1,303.5	1,457.0	574.6	24.3	24.3	Not available				

ตารางที่ 10 จำนวนผู้มีงานทำ จำนวนชั่วโมงการทำงาน จำนวนชั่วโมงที่ว่างและต้องการทำงานเพิ่มขึ้น และเพศ ภาคตะวันออกเฉียงเหนือ

TABLE 10 EMPLOYED PERSONS BY WORK STATUS, HOURS WORKED PER WEEK, AVAILABILITY FOR ADDITIONAL WORK AND SEX, NORTHEASTERN REGION

ไตรมาสที่ 1/2549 : Quarter 1/2006

หน่วยเป็นพัน : In Thousands

จำนวนชั่วโมงทำงาน เพศ และ การมีเวลาเหลือพอ และต้องการทำงานเพิ่มขึ้น	สถานภาพการทำงาน Work Status						รวม Total	นายจ้าง Employer	ลูกจ้างรัฐบาล Government Employee	ลูกจ้างเอกชน Private Employee	ทำงานส่วนตัว Own Account Worker		สมาชิก ครอบครัว Unpaid Family Worker	การรวมกลุ่ม Members of Producers' Cooperatives	HOURS WORKED, SEX AND AVAILABILITY FOR ADDITIONAL WORK
	ชาย Male	หญิง Female	ชาย Male	หญิง Female	ชาย Male	หญิง Female									
ชาย	6,105.7	4,476.4	147.0	550.1	1,911.2	2,713.3	753.7	30.3	2,713.3	753.7	30.3	30.3	30.3	TOTAL (MALE)	
มี	184.8	94.8	1.9	6.7	43.4	95.5	37.1	0.3	43.4	37.1	0.3	0.3	0.3	Available	
ไม่มี	5,920.8	4,381.6	145.1	543.4	1,867.8	2,617.9	716.7	30.0	1,867.8	716.7	30.0	30.0	30.0	Not available	
มีงานประจำแต่ไม่ได้ทำงาน	311.8	150.8	6.5	0.9	15.9	279.4	9.1	0.1	15.9	9.1	0.1	0.1	0.1	With job not work	
มี	37.3	19.1	1.0	0.1	4.0	31.5	0.7	-	4.0	0.7	-	-	-	Available	
ไม่มี	274.5	131.7	5.6	0.8	11.8	247.9	8.4	0.1	11.8	8.4	0.1	0.1	0.1	Not available	
1-9 ชั่วโมง	76.1	38.1	0.8	1.8	15.9	25.1	32.5	-	15.9	32.5	-	-	-	1-9 hours	
มี	21.3	10.7	-	0.1	1.8	6.1	13.3	-	1.8	6.1	-	-	-	Available	
ไม่มี	54.8	27.4	0.8	1.7	14.1	19.0	19.3	-	14.1	19.3	-	-	-	Not available	
10-19 ชั่วโมง	194.1	97.1	3.6	10.0	64.3	67.5	48.6	-	64.3	48.6	-	-	-	10-19 hours	
มี	20.9	10.5	1.0	1.1	5.2	8.7	5.0	-	5.2	8.7	-	-	-	Available	
ไม่มี	173.2	86.6	2.7	8.9	59.1	58.8	43.6	-	59.1	43.6	-	-	-	Not available	
20-29 ชั่วโมง	615.4	307.7	5.0	63.0	153.3	296.0	96.2	-	153.3	96.2	-	-	-	20-29 hours	
มี	42.9	21.5	-	1.7	11.0	22.6	7.5	-	11.0	7.5	-	-	-	Available	
ไม่มี	572.5	286.2	5.0	61.2	142.3	273.4	88.6	-	142.3	88.6	-	-	-	Not available	
30-34 ชั่วโมง	264.1	132.1	7.1	12.3	76.0	117.8	49.6	-	76.0	49.6	-	-	-	30-34 hours	
มี	9.1	4.6	-	-	3.0	5.7	0.5	-	3.0	0.5	-	-	-	Available	
ไม่มี	255.0	127.5	7.1	12.3	73.0	112.1	49.1	-	73.0	49.1	-	-	-	Not available	
35-39 ชั่วโมง	677.7	338.8	7.8	252.9	52.5	269.2	93.7	-	52.5	93.7	-	-	-	35-39 hours	
มี	19.1	9.6	-	1.9	2.8	9.0	5.5	-	2.8	5.5	-	-	-	Available	
ไม่มี	658.6	329.2	7.8	251.0	49.7	260.2	88.2	-	49.7	88.2	-	-	-	Not available	
40-49 ชั่วโมง	1,707.3	853.7	39.1	132.9	634.9	693.6	201.1	-	634.9	201.1	-	-	-	40-49 hours	
มี	21.4	10.7	-	0.4	6.0	10.0	4.7	-	6.0	4.7	-	-	-	Available	
ไม่มี	1,686.0	843.0	39.1	132.6	628.9	683.6	196.4	-	628.9	196.4	-	-	-	Not available	
50 ชั่วโมงขึ้นไป	2,259.1	1,129.6	77.0	76.3	898.5	964.8	223.1	-	898.5	223.1	-	-	-	50 hours and over	
มี	12.9	6.5	-	1.5	9.5	1.9	-	-	9.5	1.9	-	-	-	Available	
ไม่มี	2,246.2	1,123.1	77.0	74.9	889.0	962.9	223.1	-	889.0	223.1	-	-	-	Not available	
หญิง	4,476.4	3,088.2	28.6	368.7	1,068.2	1,608.9	1,384.8	-	1,068.2	1,384.8	-	-	-	TOTAL (FEMALE)	
มี	94.8	47.4	0.9	3.8	23.8	40.9	25.4	-	23.8	25.4	-	-	-	Available	
ไม่มี	4,381.6	3,040.8	27.6	364.9	1,044.4	1,568.0	1,359.4	-	1,044.4	1,359.4	-	-	-	Not available	
มีงานประจำแต่ไม่ได้ทำงาน	150.8	75.4	1.5	3.6	25.2	112.6	7.8	-	25.2	7.8	-	-	-	With job not work	
มี	13.6	6.8	-	-	0.3	12.1	1.2	-	0.3	1.2	-	-	-	Available	
ไม่มี	137.2	68.6	1.5	3.6	25.0	100.5	6.6	-	25.0	6.6	-	-	-	Not available	
1-9 ชั่วโมง	72.7	36.4	-	0.4	16.5	17.8	38.0	-	16.5	17.8	-	-	-	1-9 hours	
มี	13.9	6.9	-	-	4.0	2.7	7.1	-	4.0	7.1	-	-	-	Available	
ไม่มี	58.9	29.5	-	0.4	12.5	15.1	30.9	-	12.5	30.9	-	-	-	Not available	
10-19 ชั่วโมง	199.6	99.8	0.1	3.5	36.3	50.6	107.1	-	36.3	107.1	-	-	-	10-19 hours	
มี	15.6	7.8	-	-	6.1	2.2	7.3	-	6.1	7.3	-	-	-	Available	
ไม่มี	184.0	92.0	0.1	3.5	30.1	48.4	99.8	-	30.1	48.4	-	-	-	Not available	
20-29 ชั่วโมง	604.0	302.0	3.0	45.8	78.2	240.4	236.6	-	78.2	236.6	-	-	-	20-29 hours	
มี	23.4	11.7	0.9	2.2	1.3	12.9	6.1	-	1.3	12.9	-	-	-	Available	
ไม่มี	580.6	290.3	2.1	43.6	77.0	227.5	230.5	-	77.0	230.5	-	-	-	Not available	
30-34 ชั่วโมง	224.4	112.2	1.9	5.8	52.9	71.3	89.4	-	52.9	89.4	-	-	-	30-34 hours	
มี	5.1	2.6	-	0.1	3.1	0.9	1.0	-	3.1	1.0	-	-	-	Available	
ไม่มี	219.3	109.6	1.9	5.7	49.9	70.4	88.4	-	49.9	88.4	-	-	-	Not available	
35-39 ชั่วโมง	614.1	307.1	0.8	195.7	41.6	190.7	183.4	-	41.6	183.4	-	-	-	35-39 hours	
มี	6.6	3.3	-	1.5	0.1	3.7	1.3	-	0.1	3.7	-	-	-	Available	
ไม่มี	607.5	303.8	0.8	194.2	41.5	187.0	182.1	-	41.5	182.1	-	-	-	Not available	
40-49 ชั่วโมง	1,302.3	651.2	8.9	88.7	398.8	430.1	370.7	-	398.8	370.7	-	-	-	40-49 hours	
มี	10.7	5.4	-	-	4.8	5.0	0.9	-	4.8	0.9	-	-	-	Available	
ไม่มี	1,291.6	645.8	8.9	88.7	394.0	425.2	369.7	-	394.0	369.7	-	-	-	Not available	
50 ชั่วโมงขึ้นไป	1,308.4	654.2	12.4	25.0	418.7	495.4	351.9	-	418.7	351.9	-	-	-	50 hours and over	
มี	5.9	3.0	-	-	4.2	1.3	0.4	-	4.2	1.3	-	-	-	Available	
ไม่มี	1,302.5	651.2	12.4	25.0	414.5	494.1	351.5	-	414.5	351.5	-	-	-	Not available	

ตารางที่ 11 จำนวนผู้มีงานทำ จำแนกตามกลุ่มอายุ จำนวนชั่วโมงทำงานต่อสัปดาห์ การมีเวลาเหลือพอและต้องการทำงานเพิ่มขึ้น และเพศ ภาคตะวันออกเฉียงเหนือ

TABLE 11 EMPLOYED PERSONS BY AGE GROUP, HOURS WORKED PER WEEK, AVAILABILITY FOR ADDITIONAL WORK AND SEX, NORTHEASTERN REGION

ไตรมาสที่ 1/2549 : Quarter 1/2006

หน่วยเป็นพัน : In Thousands

จำนวนชั่วโมงทำงาน เพศ และ การมีเวลาเหลือพอ และต้องการทำงานเพิ่มขึ้น	รวม	กลุ่มอายุ Age Group							HOURS WORKED, SEX AND AVAILABILITY FOR ADDITIONAL WORK		
		15-19	20-24	25-29	30-34	35-39	40-49	50-59	>= 60	TOTAL	
ยอดรวม	10,582.0	367.9	989.1	1,174.4	1,358.9	1,512.7	2,668.3	1,690.1	820.6	820.6	Available
มี	279.6	7.2	31.3	36.5	44.4	46.2	77.6	24.7	11.7	11.7	Not available
ไม่มี	10,302.5	360.7	957.9	1,137.8	1,314.5	1,466.4	2,590.8	1,665.4	808.9	808.9	With job not work
มีงานประจำแต่ไม่ได้ทำงาน	462.6	3.6	9.1	22.6	46.1	66.0	124.6	109.1	81.5	81.5	Available
มี	50.9	0.8	0.2	1.0	5.3	8.2	21.4	8.3	5.6	5.6	Not available
ไม่มี	411.7	2.8	8.9	21.5	40.9	57.8	103.2	100.8	75.9	75.9	1-9 hours
1-9 ชั่วโมง	148.9	16.2	14.4	18.4	15.5	11.0	32.5	28.4	12.5	12.5	Available
มี	35.2	0.1	2.4	9.9	4.3	4.4	10.0	1.9	2.2	2.2	Not available
ไม่มี	113.7	16.1	12.0	8.5	11.2	6.6	22.4	26.5	10.3	10.3	10-19 hours
10-19 ชั่วโมง	393.7	37.5	38.9	49.6	35.8	46.0	75.8	60.4	49.7	49.7	Available
มี	36.5	2.2	2.7	6.6	5.3	9.3	6.4	2.5	1.6	1.6	Not available
ไม่มี	357.3	35.3	36.2	43.0	30.6	36.7	69.4	57.9	48.1	48.1	20-29 hours
20-29 ชั่วโมง	1,219.4	44.7	116.7	133.1	168.0	132.0	289.6	216.7	118.8	118.8	Available
มี	66.3	1.6	8.8	5.2	17.7	8.3	17.8	5.6	1.2	1.2	Not available
ไม่มี	1,153.1	43.0	107.9	127.9	150.2	123.8	271.8	211.0	117.5	117.5	30-34 hours
30-34 ชั่วโมง	488.5	20.7	67.1	43.9	52.8	63.2	130.6	70.9	39.4	39.4	Available
มี	14.2	0.6	1.2	2.9	1.1	1.2	3.7	3.5	-	-	Not available
ไม่มี	474.3	20.1	65.9	41.1	51.7	62.0	126.9	67.3	39.4	39.4	35-39 hours
35-39 ชั่วโมง	1,291.9	31.6	122.7	124.6	140.1	176.8	367.7	229.9	98.6	98.6	Available
มี	25.7	-	7.2	1.8	1.9	7.4	6.2	0.8	0.5	0.5	Not available
ไม่มี	1,266.1	31.6	115.4	122.8	138.2	169.4	361.5	229.1	98.2	98.2	40-49 hours
40-49 ชั่วโมง	3,009.7	116.7	294.4	373.3	387.3	460.1	715.8	446.8	215.3	215.3	Available
มี	32.1	0.9	3.7	7.2	6.5	5.5	5.6	2.0	0.6	0.6	Not available
ไม่มี	2,977.6	115.7	290.6	366.1	380.8	454.6	710.2	444.8	214.7	214.7	50 hours and over
50 ชั่วโมงขึ้นไป	3,567.5	97.0	326.1	408.8	513.3	557.7	931.8	528.0	204.9	204.9	Available
มี	18.8	1.0	5.2	1.8	2.3	2.0	6.4	0.1	-	-	Not available
ไม่มี	3,548.7	96.1	320.8	407.0	511.0	555.7	925.4	527.9	204.9	204.9	

ตารางที่ 11 จำนวนผู้มีงานทำ จำนวนผู้ว่างงานตามกลุ่มอายุ จำนวนชั่วโมงทำงานต่อสัปดาห์ การมีเวลาเหลือพอและต้องการทำงานเพิ่มขึ้น และเพศ ภาคตะวันออกเฉียงเหนือ

TABLE 11 EMPLOYED PERSONS BY AGE GROUP, HOURS WORKED PER WEEK, AVAILABILITY FOR ADDITIONAL WORK AND SEX - NORTHEASTERN REGION

ไตรมาสที่ 1/2549 : Quarter 1/2006	จำนวนชั่วโมงทำงาน เพศ และ การมีเวลาเหลือพอ และต้องการทำงานเพิ่มขึ้น	รวม							HOURS WORKED, SEX AND AVAILABILITY FOR ADDITIONAL WORK	
		15-19	20-24	25-29	30-34	35-39	40-49	50-59		>= 60
	ชาย	6,105.7	607.2	686.1	748.3	817.2	1,500.1	992.6	529.1	TOTAL (MALE)
	มี	184.8	23.9	21.8	28.2	34.8	47.0	17.9	7.8	Available
	ไม่มี	5,920.8	583.3	664.3	720.1	782.4	1,453.1	974.7	521.3	Not available
	มีงานประจำแต่ไม่ได้ทำงาน	311.8	4.3	12.5	22.7	44.6	80.9	79.6	63.9	With job not work
	มี	37.3	0.2	0.9	2.3	6.0	16.4	6.5	4.2	Available
	ไม่มี	274.5	4.2	11.6	20.4	38.7	64.5	73.0	59.7	Not available
	1-9 ชั่วโมง	76.1	8.6	11.8	11.0	8.3	10.9	11.8	4.8	1-9 hours
	มี	21.3	2.4	8.0	1.8	4.3	2.3	1.9	0.7	Available
	ไม่มี	54.8	6.2	3.8	9.2	4.1	8.6	9.9	4.1	Not available
	10-19 ชั่วโมง	194.1	23.8	21.7	16.1	28.6	34.2	21.6	26.2	10-19 hours
	มี	20.9	2.1	4.2	4.2	6.5	2.3	0.1	1.4	Available
	ไม่มี	173.2	21.8	17.5	11.9	22.2	31.9	21.5	24.8	Not available
	20-29 ชั่วโมง	615.4	70.2	76.7	85.0	57.1	135.5	108.5	65.8	20-29 hours
	มี	42.9	7.6	0.6	11.8	6.6	10.7	3.5	1.1	Available
	ไม่มี	572.5	15.7	76.1	73.2	50.5	124.8	105.0	64.7	Not available
	30-34 ชั่วโมง	264.1	46.8	25.0	22.4	33.6	65.8	36.6	21.6	30-34 hours
	มี	9.1	-	1.2	0.3	1.1	2.6	3.4	-	Available
	ไม่มี	255.0	46.8	23.7	22.1	32.5	63.2	33.2	21.6	Not available
	35-39 ชั่วโมง	677.7	66.7	59.4	67.6	80.2	189.8	127.6	65.3	35-39 hours
	มี	19.1	5.8	1.7	0.8	5.1	4.7	0.7	0.5	Available
	ไม่มี	658.6	60.9	57.7	66.8	75.2	185.2	126.9	64.9	Not available
	40-49 ชั่วโมง	1,707.3	163.6	215.6	208.4	246.9	397.3	263.6	136.8	40-49 hours
	มี	21.4	2.8	4.3	5.6	4.5	2.5	1.5	-	Available
	ไม่มี	1,686.0	160.8	211.3	202.8	242.4	394.9	262.1	136.8	Not available
	50 ชั่วโมงขึ้นไป	2,259.1	223.2	263.5	315.3	317.8	585.7	343.4	144.6	50 hours and over
	มี	12.9	3.1	0.9	1.4	0.8	5.6	0.1	-	Available
	ไม่มี	2,246.2	220.1	262.7	313.8	317.0	580.2	343.3	144.6	Not available
	หญิง	4,476.4	382.0	488.2	610.6	695.5	1,168.2	697.6	291.5	TOTAL (FEMALE)
	มี	94.8	7.4	14.7	16.2	11.4	30.6	6.9	3.9	Available
	ไม่มี	4,381.6	374.6	473.5	594.4	684.1	1,137.6	690.7	287.6	Not available
	มีงานประจำแต่ไม่ได้ทำงาน	150.8	4.8	10.1	23.5	21.4	43.7	29.5	17.6	With job not work
	มี	13.6	-	0.1	2.9	2.3	5.1	1.8	1.4	Available
	ไม่มี	137.2	4.8	10.0	20.5	19.1	38.7	27.8	16.2	Not available
	1-9 ชั่วโมง	72.7	5.8	6.6	4.5	2.6	21.6	16.7	7.7	1-9 hours
	มี	13.9	-	1.9	2.5	0.1	7.8	-	1.5	Available
	ไม่มี	58.9	5.8	4.7	2.0	2.5	13.8	16.7	6.2	Not available
	10-19 ชั่วโมง	199.6	15.1	27.9	19.8	17.4	41.6	38.8	23.5	10-19 hours
	มี	15.6	0.6	2.4	1.1	2.9	4.1	2.4	0.2	Available
	ไม่มี	184.0	13.6	25.5	18.7	14.5	37.6	36.4	23.3	Not available
	20-29 ชั่วโมง	604.0	46.4	56.4	82.9	74.9	154.1	108.2	52.9	20-29 hours
	มี	23.4	1.1	4.6	5.9	1.6	7.1	2.1	0.1	Available
	ไม่มี	580.6	45.3	51.8	77.0	73.3	147.0	106.0	52.8	Not available
	30-34 ชั่วโมง	224.4	20.3	19.0	30.4	29.6	64.8	34.3	17.7	30-34 hours
	มี	5.1	1.2	1.6	0.9	0.1	1.1	0.1	-	Available
	ไม่มี	219.3	19.1	17.3	29.6	29.5	63.7	34.2	17.7	Not available
	35-39 ชั่วโมง	614.1	56.0	65.2	72.5	96.6	177.8	102.3	33.3	35-39 hours
	มี	6.6	1.5	0.1	1.1	2.3	1.5	0.1	-	Available
	ไม่มี	607.5	54.5	65.1	71.4	94.3	176.3	102.3	33.3	Not available
	40-49 ชั่วโมง	1,302.3	130.8	157.8	178.9	213.1	318.5	183.2	78.5	40-49 hours
	มี	10.7	0.9	2.9	0.9	1.0	3.1	0.5	0.6	Available
	ไม่มี	1,291.6	129.9	154.9	178.1	212.1	315.4	182.7	77.9	Not available
	50 ชั่วโมงขึ้นไป	1,308.4	102.9	145.3	198.0	239.9	346.1	184.6	60.3	50 hours and over
	มี	5.9	2.1	1.0	0.9	1.1	0.8	-	-	Available
	ไม่มี	1,302.5	100.8	144.3	197.1	238.8	345.2	184.6	60.3	Not available

หน่วยเป็นพัน : In Thousands

ตารางที่ 12 จำนวนผู้ว่างงาน ที่หางานทำ จำแนกตามระยะเวลาที่หางานทำ ระดับการศึกษาที่สำเร็จ และเพศ ภาคตะวันออกเฉียงเหนือ

TABLE 12 UNEMPLOYED PERSONS, SEEKING JOB BY DURATION OF SEEKING JOB, LEVEL OF EDUCATIONAL ATTAINMENT AND SEX , NORTHEASTERN REGION

ไตรมาสที่ 1/2549 : Quarter 1/2006

หน่วยเป็นพัน : In Thousands

ระดับการศึกษาที่สำเร็จ	รวม	ระยะเวลาที่หางานทำ							Duration of seeking job		LEVEL OF EDUCATIONAL ATTAINMENT		
		< 1 เดือน	1 - 2.9 เดือน	3 - 5.9 เดือน	6 - 8.9 เดือน	9 - 11.9 เดือน	>=12 เดือน	ไม่ทราบ	Total	Months	Unknown	Months	Unknown
ยอดรวม	42,987	23,570	12,799	3,877	246	-	2,495	-	2,495	-	-	-	TOTAL
ไม่มีการศึกษา	-	-	-	-	-	-	-	-	-	-	-	-	No education
ต่ำกว่าประถมศึกษา	5,210	1,670	1,711	1,829	-	-	-	-	-	-	-	-	Less than Elementary
ประถมศึกษา	6,944	3,181	3,763	-	-	-	-	-	-	-	-	-	Elementary
มัธยมศึกษาตอนต้น	5,171	138	4,106	927	-	-	-	-	-	-	-	-	Lower Secondary
มัธยมศึกษาตอนปลาย	12,445	9,261	2,405	629	-	-	-	-	150	-	-	-	Upper Secondary Level
สายสามัญ	10,616	8,541	1,557	368	-	-	-	-	150	-	-	-	General/Academic
สายอาชีพศึกษา	1,829	720	848	261	-	-	-	-	-	-	-	-	Vocational
สายวิชาการศึกษา	-	-	-	-	-	-	-	-	-	-	-	-	Teacher Training
อุดมศึกษา	13,218	9,320	814	493	246	-	-	-	2,345	-	-	-	Higher Level
สายวิชาการ	9,598	8,889	254	363	92	-	-	-	-	-	-	-	Academic
สายวิชาชีพ	3,336	431	560	-	-	-	-	-	2,345	-	-	-	Higher Technical Education
สายวิชาการศึกษา 1/	284	-	-	130	154	-	-	-	-	-	-	-	Teacher Training
อื่นๆ	-	-	-	-	-	-	-	-	-	-	-	-	Others
ไม่ทราบ	-	-	-	-	-	-	-	-	-	-	-	-	Unknown

1/ รวมอาชีพระยะสั้น Including Short Course Vocational

ตารางที่ 12 จำนวนผู้ว่างงาน ที่หางานทำ จำนวนตามระยะเวลาที่หางานทำ ระดับการศึกษาที่สำเร็จ และเพศ ภาคตะวันออกเฉียงเหนือ

TABLE 12 UNEMPLOYED PERSONS, SEEKING JOP BY DURATION OF SEEKING JOP, LEVEL OF EDUCATIONAL ATTAINMENT AND SEX, NORTHEASTERN REGION

ไตรมาสที่ 1/2549 : Quarter 1/2006

หน่วยเป็นพัน : In Thousands

ระดับการศึกษาที่สำเร็จ	รวม	ระยะเวลาที่หางานทำ							Duration of seeking job		LEVEL OF EDUCATIONAL ATTAINMENT		
		< 1 เดือน		1 - 2.9 เดือน		3 - 5.9 เดือน		6 - 8.9 เดือน		9 - 11.9 เดือน		>=12 เดือน	
		Month	Months	Months	Months	Months	Months	Months	Months	Months	Months	Unknown	
ชาย	23,872	8,579	9,203	3,441	154	-	2,495	-	-	-	-	-	MALE
ไม่มีการศึกษา	-	-	-	-	-	-	-	-	-	-	-	-	No education
ต่ำกว่าประถมศึกษา	5,136	1,596	1,711	1,829	-	-	-	-	-	-	-	-	Less than Elementary
ประถมศึกษา	1,788	-	1,788	-	-	-	-	-	-	-	-	-	Elementary
มัธยมศึกษาตอนต้น	4,551	138	3,486	927	-	-	-	-	-	-	-	-	Lower Secondary
มัธยมศึกษาตอนปลาย	7,499	4,762	2,219	368	-	-	150	-	-	-	-	-	Upper Secondary Level
สายสามัญ	6,117	4,042	1,557	368	-	-	150	-	-	-	-	-	General/Academic
สายอาชีวศึกษา	1,382	720	662	-	-	-	-	-	-	-	-	-	Vocational
สายวิชาการศึกษา	-	-	-	-	-	-	-	-	-	-	-	-	Teacher Training
อุดมศึกษา	4,899	2,083	-	317	154	-	2,345	-	-	-	-	-	Higher Level
สายวิชาการ	1,839	1,652	-	187	-	-	-	-	-	-	-	-	Academic
สายวิชาชีพ	2,776	431	-	-	-	-	-	-	-	-	-	-	Higher Technical Education
สายวิชาการศึกษา	284	-	-	130	154	-	-	-	-	-	-	-	Teacher Training
อื่นๆ 1/	-	-	-	-	-	-	-	-	-	-	-	-	Others 1/
ไม่ทราบ	-	-	-	-	-	-	-	-	-	-	-	-	Unknown
หญิง	19,115	14,991	3,596	436	92	-	-	-	-	-	-	-	FEMALE
ไม่มีการศึกษา	-	-	-	-	-	-	-	-	-	-	-	-	No education
ต่ำกว่าประถมศึกษา	75	75	-	-	-	-	-	-	-	-	-	-	Less than Elementary
ประถมศึกษา	5,157	3,181	1,976	-	-	-	-	-	-	-	-	-	Elementary
มัธยมศึกษาตอนต้น	620	-	620	-	-	-	-	-	-	-	-	-	Lower Secondary
มัธยมศึกษาตอนปลาย	4,945	4,498	186	261	-	-	-	-	-	-	-	-	Upper Secondary Level
สายสามัญ	4,498	4,498	-	-	-	-	-	-	-	-	-	-	General/Academic
สายอาชีวศึกษา	447	-	186	261	-	-	-	-	-	-	-	-	Vocational
สายวิชาการศึกษา	-	-	-	-	-	-	-	-	-	-	-	-	Teacher Training
อุดมศึกษา	8,318	7,237	814	175	92	-	92	-	-	-	-	-	Higher Level
สายวิชาการ	7,758	7,237	254	175	92	-	-	-	-	-	-	-	Academic
สายวิชาชีพ	560	-	560	-	-	-	-	-	-	-	-	-	Higher Technical Education
สายวิชาการศึกษา	-	-	-	-	-	-	-	-	-	-	-	-	Teacher Training
อื่นๆ 1/	-	-	-	-	-	-	-	-	-	-	-	-	Others 1/
ไม่ทราบ	-	-	-	-	-	-	-	-	-	-	-	-	Unknown

1/ รวมอาชีพระยะสั้น 1/ Including Short Course Vocational

ตารางที่ 13 จำนวนผู้ว่างงาน ที่เคยทำงานมาก่อน จำแนกตามอาชีพที่ทำงานครั้งสุดท้าย อุตสาหกรรมที่ทำงานครั้งสุดท้าย และเพศ ภาคตะวันออกเฉียงเหนือ
TABLE 13 UNEMPLOYED PERSONS, EVER WORKED BY LAST OCCUPATION, LAST INDUSTRY AND SEX , NORTHEASTERN REGION

ไตรมาสที่ 1/2549 : Quarter 1/2006

หน่วยเป็นพัน : In Thousands

อาชีพที่ทำงานครั้งสุดท้าย	อุตสาหกรรมที่ทำงานครั้งสุดท้าย										รวม	LAST OCCUPATION
	เกษตรกรรม	การประมง	เหมืองแร่ เหมืองหิน	การผลิต	ไฟฟ้า ก๊าซ และประปา	การก่อสร้าง	การขายปลีก	โรงแรม และภัตตาคาร	การขนส่ง	การขนส่ง		
Total	Agriculture	Fishing	Mining & Quarrying	Manufac- turing	Electricity, Gas & Water supply	Construction	Wholesale & Retail trade	Hotels & Restaurants	Transport	Communication		
ยอดรวม	115,748	-	-	40,575	54	27,214	21,463	7,834	5,771			TOTAL
1. ผู้บัญญัติกฎหมาย วิศวกรระดับอาวุโส และผู้จัดการ	66	-	-	-	-	-	156	-	-	-	-	1. Legislators, senior officials and managers
2. ผู้ประกอบวิชาชีพด้านต่างๆ	-	-	-	-	-	-	-	-	-	-	-	2. Professionals
3. ผู้ประกอบวิชาชีพด้านเทคนิคสาขาต่างๆ และอาชีพที่เกี่ยวข้อง	-	-	-	2,684	-	98	-	-	-	-	-	3. Technicians and associate professionals
4. เติเรียน	-	-	-	306	-	-	6,613	-	270	-	-	4. Clerks
5. พนักงานบริการและพนักงานในร้านค้า และตลาด	-	-	-	-	-	-	7,177	1,578	119	-	-	5. Service workers and shop and market sales workers
6. ผู้ปฏิบัติงานที่มีฝีมือในด้านการเกษตร และการประมง	80,031	-	-	-	-	-	-	-	-	-	-	6. Skilled agricultural and fishery workers
7. ผู้ปฏิบัติงานด้านความสามารภทางฝีมือ และธุรกิจการค้าที่เกี่ยวข้อง	-	-	-	11,714	54	11,074	3,431	-	-	-	-	7. Craft and related trades workers
8. ผู้ปฏิบัติงานโรงงานและเครื่องจักร และผู้ปฏิบัติงานด้านการผลิตประกอบ	1,486	-	-	24,858	-	-	227	-	4,238	-	-	8. Plant and machine operators and assemblers
9. อาชีพพื้นฐานต่างๆ ในด้านการขาย และการให้บริการ	34,165	-	-	1,013	-	16,043	3,858	6,255	1,143	-	-	9. Elementary occupations
10. คนงานซึ่งมิได้จำแนกใช้ในหมวดอื่น	-	-	-	-	-	-	-	-	-	-	-	10. Workers not classifiable by occupation

ตารางที่ 13 จำนวนผู้ว่างงาน ที่เคยทำงานมาก่อน จำแนกตามอาชีพที่ทำครั้งสุดท้าย อุตสาหกรรมที่ทำครั้งสุดท้าย และเพศ ภาคตะวันออกเฉียงเหนือ (ต่อ)

TABLE 13 UNEMPLOYED PERSONS, EVER WORKED BY LAST OCCUPATION, LAST INDUSTRY AND SEX , NORTHEASTERN REGION (Contd.)

ไตรมาสที่ 1/2549 : Quarter 1/2006

หน่วยเป็นพัน : In Thousands

อาชีพที่ทำครั้งสุดท้าย	อุตสาหกรรมที่ทำครั้งสุดท้าย (ต่อ) Last Industry (Contd.)										LAST OCCUPATION
	สื่อกลางทางการเงิน	อสังหาริมทรัพย์และการให้เช่า	บริหารราชการและป้องกันประเทศ	บริหารราชการ	การศึกษา	ด้านสุขภาพและสังคมสงเคราะห์	ชุมชน สังคม & Social	ลูกจ้างในครัวเรือนส่วนบุคคล	องค์กรระหว่างประเทศ	ไม่ทราบ	
Financial Intermediation	Real estate & Renting	Public administration & Defence	Public administration & Defence	Education	Health & Social work	Other community & Social	Private households with employed persons	Extra-territorial organizations	Unknown		
ยอดรวม	2,440	87	4,149	4,149	1,217	3,236	3,980	1,885	-	-	TOTAL
1. ผู้มีคุณูปกตุนาย ข้าราชการระดับอาวุโสและผู้จัดการ	-	-	-	-	-	-	-	-	-	-	1. Legislators, senior officials and managers
2. ผู้ประกอบวิชาชีพด้านต่างๆ	-	-	-	-	1,217	-	-	-	-	-	2. Professionals
3. ผู้ประกอบวิชาชีพด้านเทคนิคสาขาต่างๆ และอาชีพที่เกี่ยวข้อง	906	-	149	149	-	1,335	1,333	-	-	-	3. Technicians and associate professionals
4. เสิร์ย	1,534	-	3,999	3,999	-	-	-	-	-	-	4. Clerks
5. พนักงานบริการและพนักงานในร้านค้าและตลาด	-	-	-	-	-	633	-	-	-	-	5. Service workers and shop and market sales workers
6. ผู้ปฏิบัติงานที่มีฝีมือในด้านเกษตรและภาคประมง	-	-	-	-	-	-	-	-	-	-	6. Skilled agricultural and fishery workers
7. ผู้ปฏิบัติงานด้านความสามารถทางฝีมือและธุรกิจการค้าที่เกี่ยวข้อง	-	-	-	-	-	-	-	-	-	-	7. Craft and related trades workers
8. ผู้ปฏิบัติการโรงงานและเครื่องจักรและผู้ปฏิบัติงานด้านกลบ	-	-	-	-	-	517	-	-	-	-	8. Plant and machine operators and assemblers
9. อาชีพพื้นฐานต่างๆ ในด้านการขายและการให้บริการ	-	87	-	-	-	751	2,647	1,885	-	-	9. Elementary occupations
10. คนงานซึ่งมิได้จำแนกไว้ในหมวดอื่น	-	-	-	-	-	-	-	-	-	-	10. Workers not classifiable by occupation

ตารางที่ 13 จำนวนผู้ว่างงาน ที่เคยทำงานมาก่อน จำแนกตามอาชีพที่ทำงานครั้งสุดท้าย อุตสาหกรรมที่ทำงานครั้งสุดท้าย และเพศ ภาคตะวันออกเฉียงเหนือ

TABLE 13 UNEMPLOYED PERSONS, EVER WORKED BY LAST OCCUPATION, LAST INDUSTRY AND SEX, NORTHEASTERN REGION

หน่วยเป็นพัน : In Thousands

อาชีพที่ทำงานครั้งสุดท้าย	รวม	อุตสาหกรรมที่ทำงานครั้งสุดท้าย										การขนส่ง Transport & Communi- cation	LAST OCCUPATION
		เกษตรกรรม Agriculture	การประมง Fishing	เหมืองแร่ เหมืองหิน Mining & Quarrying	การผลิต Manufacturing	ไฟฟ้า ก๊าซ และประปา Electricity, Gas & Water supply	Last Industry การก่อสร้าง Construction	การขายส่ง การค้าปลีก Wholesale & Retail trade	โรงแรม และภัตตาคาร Hotels & Restaurants	การขนส่ง Transport & Communi- cation			
ชาย	135,304	58,355	-	-	23,082	54	23,649	9,268	6,230	5,771	MALE		
1. ผู้ปฏิบัติงานในอาชีพราชการระดับอาวุโสและผู้จัดการ	66	66	-	-	-	-	-	-	-	-	-	1. Legislators, senior officials and managers	
2. ผู้ประกอบวิชาชีพด้านต่างๆ	-	-	-	-	-	-	-	-	-	-	-	2. Professionals	
3. ผู้ประกอบวิชาชีพด้านเทคนิคหลายสาขา และอาชีพที่เกี่ยวข้อง	5,631	-	-	2,353	-	98	-	-	-	-	-	3. Technicians and associate professionals	
4. เสมียน	4,295	-	-	306	-	-	1,523	-	-	270	-	4. Clerks	
5. พนักงานบริการและพนักงานในร้านค้าและตลาด	2,332	-	-	-	-	-	2,057	156	-	119	-	5. Service workers and shop and market sales workers	
6. ผู้ปฏิบัติงานที่มีชื่อในด้านเกษตรกรรมและการประมง	37,762	37,762	-	-	-	-	-	-	-	-	-	6. Skilled agricultural and fishery workers	
7. ผู้ปฏิบัติงานด้านความสามรถทางฝีมือและบุคลากรที่เกี่ยวข้อง	22,718	-	-	8,462	-	54	10,850	3,352	-	-	-	7. Craft and related trades workers	
8. ผู้ปฏิบัติงานโรงงานและเครื่องจักรและผู้ปฏิบัติงานด้านบริการประกอบ	17,493	1,486	-	11,025	-	-	-	227	-	-	4,238	8. Plant and machine operators and assemblers	
9. อาชีพพื้นฐานต่างๆ ในด้านการขายและการให้บริการ	45,005	19,041	-	936	-	-	12,700	2,109	6,074	1,143	-	9. Elementary occupations	
10. คนงานซึ่งได้จำแนกไว้ในหมวดอื่น	-	-	-	-	-	-	-	-	-	-	-	10. Workers not classifiable by occupation	
หญิง	100,349	57,393	-	17,492	-	3,566	12,195	1,604	-	-	-	FEMALE	
1. ผู้ปฏิบัติงานในอาชีพราชการระดับอาวุโสและผู้จัดการ	156	-	-	-	-	-	-	156	-	-	-	1. Legislators, senior officials and managers	
2. ผู้ประกอบวิชาชีพด้านต่างๆ	1,217	-	-	-	-	-	-	-	-	-	-	2. Professionals	
3. ผู้ประกอบวิชาชีพด้านเทคนิคหลายสาขาต่างๆ และอาชีพที่เกี่ยวข้อง	874	-	-	331	-	-	-	-	-	-	-	3. Technicians and associate professionals	
4. เสมียน	8,428	-	-	-	-	-	5,090	-	-	-	-	4. Clerks	
5. พนักงานบริการและพนักงานในร้านค้าและตลาด	7,175	-	-	-	-	-	5,120	1,422	-	-	-	5. Service workers and shop and market sales workers	
6. ผู้ปฏิบัติงานที่มีชื่อในด้านเกษตรกรรมและการประมง	42,269	42,269	-	-	-	-	-	-	-	-	-	6. Skilled agricultural and fishery workers	
7. ผู้ปฏิบัติงานด้านความสามรถทางฝีมือและบุคลากรที่เกี่ยวข้อง	3,553	-	-	3,251	-	223	79	-	-	-	-	7. Craft and related trades workers	
8. ผู้ปฏิบัติงานโรงงานและเครื่องจักรและผู้ปฏิบัติงานด้านการประกอบ	13,834	-	-	13,834	-	-	-	-	-	-	-	8. Plant and machine operators and assemblers	
9. อาชีพพื้นฐานต่างๆ ในด้านการขายและการให้บริการ	22,643	15,124	-	77	-	3,343	1,750	181	-	-	-	9. Elementary occupations	
10. คนงานซึ่งได้จำแนกไว้ในหมวดอื่น	-	-	-	-	-	-	-	-	-	-	-	10. Workers not classifiable by occupation	

ตารางที่ 13 จำนวนผู้ว่างงาน ที่เคยทำงานมาก่อน จำนวนคนอาชีพที่ทำงานครั้งสุดท้าย อุตสาหกรรมที่ทำงานครั้งสุดท้าย และ ภาคตะวันออกเฉียงเหนือ (ต่อ)

TABLE 13 UNEMPLOYED PERSONS, EVER WORKED BY LAST OCCUPATION, LAST INDUSTRY SEX, NORTHEASTERN REGION (Contd.)

หน่วยเป็นพัน : in Thousands

อาชีพที่ทำงานครั้งสุดท้าย	อุตสาหกรรมที่ทำงานครั้งสุดท้าย (ต่อ) Last Industry (Contd.)										ไม่ทราบ	LAST OCCUPATION
	สื่อกลางทางการเงิน Financial intermediation	อสังหาริมทรัพย์และการให้เช่าและปล่อยเช่า Real estate & Renting	บริการราชการ Public administration & Defence	การศึกษา Education	ด้านสุขภาพและสังคมสงเคราะห์ Health & Social work	บริการชุมชนอื่น Other community & Social	ธุรกิจส่วนตัว Private households	องค์กรระหว่างประเทศ Extra-territorial organizations	องค์กร	Unknown		
ชาย	2,440	87	662	-	2,603	3,103	-	-	-	-	-	MALE
1. ผู้ปฏิบัติงานภายใต้ราชการระดับอาวุโสและผู้จัดการ	-	-	-	-	-	-	-	-	-	-	-	1. Legislators, senior officials and managers
2. ผู้ประกอบวิชาชีพด้านต่างๆ	-	-	-	-	-	-	-	-	-	-	-	2. Professionals
3. ผู้ประกอบวิชาชีพด้านเทคนิคต่างๆ และอาชีพที่เกี่ยวข้อง	906	-	-	-	1,335	939	-	-	-	-	-	3. Technicians and associate professionals
4. เสมียน	1,534	-	662	-	-	-	-	-	-	-	-	4. Clerks
5. พนักงานบริการและพนักงานในร้านค้าและตลาด	-	-	-	-	-	-	-	-	-	-	-	5. Service workers and shop and market sales workers
6. ผู้ปฏิบัติงานที่มีชื่อในด้านเกษตรและภาคประมง	-	-	-	-	-	-	-	-	-	-	-	6. Skilled agricultural and fishery workers
7. ผู้ปฏิบัติงานด้านความงามทางที่มีชื่อและธุรกิจการค้าที่เกี่ยวข้อง	-	-	-	-	-	-	-	-	-	-	-	7. Craft and related trades workers
8. ผู้ปฏิบัติงานโรงงานและเครื่องจักรและผู้ปฏิบัติงานด้านการประกอบ	-	-	-	-	517	-	-	-	-	-	-	8. Plant and machine operators and assemblers
9. อาชีพพื้นฐานต่างๆ ในด้านการขายและการให้บริการ	-	87	-	-	751	2,164	-	-	-	-	-	9. Elementary occupations
10. คนงานซึ่งไม่ได้จำแนกไว้ในหมวดอื่น	-	-	-	-	-	-	-	-	-	-	-	10. Workers not classifiable by occupation
หญิง	-	-	3,487	1,217	633	877	1,885	-	-	-	-	FEMALE
1. ผู้ปฏิบัติงานภายใต้ราชการระดับอาวุโสและผู้จัดการ	-	-	-	-	-	-	-	-	-	-	-	1. Legislators, senior officials and managers
2. ผู้ประกอบวิชาชีพด้านต่างๆ	-	-	-	1,217	-	-	-	-	-	-	-	2. Professionals
3. ผู้ประกอบวิชาชีพด้านเทคนิคต่างๆ และอาชีพที่เกี่ยวข้อง	-	-	149	-	-	394	-	-	-	-	-	3. Technicians and associate professionals
4. เสมียน	-	-	3,338	-	-	-	-	-	-	-	-	4. Clerks
5. พนักงานบริการและพนักงานในร้านค้าและตลาด	-	-	-	-	633	-	-	-	-	-	-	5. Service workers and shop and market sales workers
6. ผู้ปฏิบัติงานที่มีชื่อในด้านเกษตรและภาคประมง	-	-	-	-	-	-	-	-	-	-	-	6. Skilled agricultural and fishery workers
7. ผู้ปฏิบัติงานด้านความงามทางที่มีชื่อและธุรกิจการค้าที่เกี่ยวข้อง	-	-	-	-	-	-	-	-	-	-	-	7. Craft and related trades workers
8. ผู้ปฏิบัติงานโรงงานและเครื่องจักรและผู้ปฏิบัติงานด้านการประกอบ	-	-	-	-	-	-	-	-	-	-	-	8. Plant and machine operators and assemblers
9. อาชีพพื้นฐานต่างๆ ในด้านการขายและการให้บริการ	-	-	-	-	-	483	1,885	-	-	-	-	9. Elementary occupations
10. คนงานซึ่งไม่ได้จำแนกไว้ในหมวดอื่น	-	-	-	-	-	-	-	-	-	-	-	10. Workers not classifiable by occupation

ตารางที่ 17 จำนวนลูกจ้าง จำแนกตามอาชีพ ระดับของรายได้ และเพศ ภาคตะวันออกเฉียงเหนือ
TABLE 17 EMPLOYEE BY OCCUPATION, INCOME CLASS AND SEX , NORTHEASTERN REGION

ไตรมาสที่ 1/2549 : Quarter 1/2006

หน่วยเป็นพัน : In Thousands

ระดับของรายได้	อาชีพ Occupation											คนงานซึ่งมิได้จำแนกไว้ในหมวดอื่น Not classifiable	INCOME CLASS
	รวม ผู้บัญญัติกฎหมาย และ ผู้จัดการ Legislators & Managers	วิชาชีพ ด้านต่างๆ Professional	วิชาชีพ ด้านเทคนิค Technicians	เสมียน Clerks	พนักงาน บริการ Service Workers	ด้านการเกษตร และประมง Agricultural & Fishery	ด้านความ สามารถทางฝีมือ & Related trades	ผู้ประกอบการ โรงงานเครื่องจักร Plant & Machine operators	อาชีพอื่น Elementary occupations	คนงานซึ่งมิได้จำแนกไว้ในหมวดอื่น Not classifiable	TOTAL		
ยอดรวม	3,898.2	169.3	326.1	189.7	182.1	311.5	155.6	929.8	376.7	1,257.4	-	-	TOTAL
ต่ำกว่า 1,501 บาท	341.6	-	1.2	1.0	1.3	13.1	26.4	85.3	17.4	195.9	-	-	Less than 1,501 Baht
1,501 - 2,500 บาท	479.8	23.9	0.4	4.4	3.1	27.6	29.8	114.2	23.5	253.0	-	-	1,501 - 2,500 Baht
2,501 - 3,500 บาท	714.1	23.9	1.1	14.4	7.7	61.3	35.1	212.2	79.5	279.0	-	-	2,501 - 3,500 Baht
3,501 - 4,500 บาท	842.2	12.3	5.2	7.6	27.0	58.8	37.5	240.2	121.8	331.8	-	-	3,501 - 4,500 Baht
4,501 - 5,500 บาท	436.9	47.4	3.4	16.7	24.7	48.7	10.7	139.2	55.3	90.8	-	-	4,501 - 5,500 Baht
5,501 - 6,500 บาท	268.0	8.9	7.6	20.1	27.8	45.2	5.0	69.4	34.1	50.0	-	-	5,501 - 6,500 Baht
6,501 - 7,500 บาท	129.1	2.0	15.1	10.9	25.1	17.1	1.2	25.5	13.7	18.5	-	-	6,501 - 7,500 Baht
7,501 - 10,000 บาท	210.3	12.1	49.5	39.6	30.5	11.7	6.4	24.0	19.8	16.7	-	-	7,501 - 10,000 Baht
10,001 - 15,000 บาท	209.3	11.8	73.2	39.1	22.3	20.9	2.8	10.9	10.5	17.6	-	-	10,001 - 15,000 Baht
15,001 - 20,000 บาท	90.0	3.3	53.9	18.3	7.2	4.0	0.0	1.5	0.4	1.3	-	-	15,001 - 20,000 Baht
20,001 - 30,000 บาท	143.1	15.6	103.2	14.9	4.7	2.4	-	1.8	0.4	0.1	-	-	20,001 - 30,000 Baht
มากกว่า 30,000 บาท	24.3	8.1	12.3	1.9	0.8	0.5	0.8	0.1	-	-	-	-	More than 30,000 Baht
ไม่ทราบ	9.6	0.1	0.1	0.8	-	0.1	-	5.6	0.3	2.7	-	-	Unknown

ตารางที่ 17 จำนวนลูกจ้าง จำแนกตามอาชีพ ระดับของรายได้ และเพศ ภาคตะวันออกเฉียงเหนือ

TABLE 17 EMPLOYEE BY OCCUPATION, INCOME CLASS AND SEX , NORTHEASTERN REGION

ไตรมาสที่ 1/2549 : Quarter 1/2006

หน่วยเป็นพัน : In Thousands

ระดับของรายได้	อาชีพ Occupation											อาชีพอื่น Elementary occupations	คนงานซึ่งมี ได้จำแนกไว้ ในหมวดอื่น Not classifiable	INCOME CLASS		
	รวม ผู้บัญญัติกฎหมาย และ ผู้จัดการ Legislators & Managers	วิชาชีพ ด้านต่าง ๆ Professional	วิชาชีพ ด้านเทคนิค Technicians	เสมียน Clerks	พนักงาน บริการ Service Workers	ด้านการเกษตร และประมง Agricultural & Fishery	ด้านความ สามารถทางฝีมือ Craft & Related trades	ผู้ปฏิบัติงาน โรงงานเครื่องจักร Plant & Machine operators	อาชีพอื่น Elementary occupations	คนงานซึ่งมี ได้จำแนกไว้ ในหมวดอื่น Not classifiable						
ชาย	2,461.3															MALE
ต่ำกว่า 1,501 บาท	186.1	-	1.2	1.0	0.7	4.7	16.0	52.3	14.8	95.4	14.8	14.8	95.4	-	-	Less than 1,501 Baht
1,501 - 2,500 บาท	297.6	20.7	0.1	0.7	2.3	12.3	14.2	68.8	20.1	158.5	20.1	20.1	158.5	-	-	1,501 - 2,500 Baht
2,501 - 3,500 บาท	454.6	20.1	0.9	5.1	0.9	18.7	26.8	163.0	55.5	163.7	55.5	55.5	163.7	-	-	2,501 - 3,500 Baht
3,501 - 4,500 บาท	546.7	10.6	4.5	1.3	6.4	26.1	22.5	198.6	59.2	217.6	59.2	59.2	217.6	-	-	3,501 - 4,500 Baht
4,501 - 5,500 บาท	312.0	39.3	2.5	8.2	4.7	22.8	7.6	124.7	33.9	68.5	33.9	33.9	68.5	-	-	4,501 - 5,500 Baht
5,501 - 6,500 บาท	169.0	7.3	4.5	11.7	5.6	13.1	4.0	64.6	20.8	37.5	20.8	20.8	37.5	-	-	5,501 - 6,500 Baht
6,501 - 7,500 บาท	74.4	2.0	8.1	3.6	9.1	5.2	1.2	23.3	9.6	12.4	9.6	9.6	12.4	-	-	6,501 - 7,500 Baht
7,501 - 10,000 บาท	129.5	8.4	11.4	20.2	20.0	7.6	5.7	24.0	18.8	13.3	18.8	18.8	13.3	-	-	7,501 - 10,000 Baht
10,001 - 15,000 บาท	136.9	10.0	29.2	28.6	13.1	17.2	2.0	10.8	10.1	16.0	10.1	10.1	16.0	-	-	10,001 - 15,000 Baht
15,001 - 20,000 บาท	48.0	2.9	23.5	12.1	2.7	3.6	0.0	1.4	0.4	1.3	0.4	0.4	1.3	-	-	15,001 - 20,000 Baht
20,001 - 30,000 บาท	82.4	15.3	50.9	9.1	2.5	2.4	-	1.8	0.4	0.1	0.4	0.4	0.1	-	-	20,001 - 30,000 Baht
มากกว่า 30,000 บาท	17.0	7.4	6.9	1.8	0.5	0.3	-	0.1	-	-	-	-	-	-	-	More than 30,000 Baht
ไม่ทราบ	7.2	0.1	0.1	-	-	0.1	-	4.9	0.3	1.9	0.3	0.3	1.9	-	-	Unknown
หญิง	1,436.9	25.3	182.4	86.4	113.7	177.4	55.6	191.8	132.8	471.4	132.8	132.8	471.4	-	-	FEMALE
ต่ำกว่า 1,501 บาท	155.5	-	-	-	0.6	8.5	10.4	33.0	2.6	100.5	2.6	2.6	100.5	-	-	Less than 1,501 Baht
1,501 - 2,500 บาท	182.2	3.2	0.3	3.7	0.8	15.3	15.6	45.4	3.4	94.6	3.4	3.4	94.6	-	-	1,501 - 2,500 Baht
2,501 - 3,500 บาท	259.6	3.7	0.2	9.4	6.8	42.6	8.3	49.2	24.1	115.3	24.1	24.1	115.3	-	-	2,501 - 3,500 Baht
3,501 - 4,500 บาท	295.4	1.7	0.7	6.3	20.6	32.7	15.0	41.6	62.6	114.2	62.6	62.6	114.2	-	-	3,501 - 4,500 Baht
4,501 - 5,500 บาท	124.9	8.1	0.9	8.5	20.1	25.9	3.1	14.5	21.5	22.3	21.5	21.5	22.3	-	-	4,501 - 5,500 Baht
5,501 - 6,500 บาท	99.1	1.6	3.0	8.4	22.3	32.2	0.9	4.8	13.3	12.5	13.3	13.3	12.5	-	-	5,501 - 6,500 Baht
6,501 - 7,500 บาท	54.7	-	6.9	7.3	16.0	11.9	-	2.3	4.1	6.1	4.1	4.1	6.1	-	-	6,501 - 7,500 Baht
7,501 - 10,000 บาท	80.9	3.7	38.1	19.4	10.4	4.2	0.7	-	1.0	3.5	1.0	1.0	3.5	-	-	7,501 - 10,000 Baht
10,001 - 15,000 บาท	72.3	1.9	44.1	10.5	9.3	3.7	0.8	0.1	0.4	1.6	0.4	0.4	1.6	-	-	10,001 - 15,000 Baht
15,001 - 20,000 บาท	42.0	0.4	30.4	6.3	4.5	0.4	-	0.1	-	-	-	-	-	-	-	15,001 - 20,000 Baht
20,001 - 30,000 บาท	60.7	0.4	52.3	5.8	2.2	-	-	-	-	-	-	-	-	-	-	20,001 - 30,000 Baht
มากกว่า 30,000 บาท	7.3	0.6	5.4	0.2	0.3	0.1	0.8	-	-	-	-	-	-	-	-	More than 30,000 Baht
ไม่ทราบ	2.4	-	-	0.8	-	-	-	0.7	-	0.9	-	-	0.9	-	-	Unknown

ตารางที่ 18 จำนวนลูกจ้าง จำแนกตามอุตสาหกรรม ระดับของรายได้ และเพศ ภาคตะวันออกเฉียงเหนือ
TABLE 18 EMPLOYEE BY INDUSTRY, INCOME CLASS AND SEX , NORTHEASTERN REGION

ไตรมาสที่ 1/2549 : Quarter 1/2006

หน่วยเป็นพัน : In Thousands

ระดับของรายได้	อุตสาหกรรม Industry										การขนส่ง Transport & Communi- cation	INCOME CLASS
	รวม Total	เกษตรกรรม Agriculture	การประมง Fishing	เหมืองแร่ เหมืองหิน Mining & Quarrying	การผลิต Manufacturing	ไฟฟ้า ก๊าซ และประปา Electric. Gas & Water supply	การก่อสร้าง Construction	การขายส่ง การขายปลีก Wholesale & Retail trade	โรงแรม และภัตตาคาร Hotels & Restaurants			
ยอดรวม	3,898.2	782.9	-	14.2	613.8	24.9	819.7	423.0	88.2	92.2	TOTAL	
ต่ำกว่า 1,501 บาท	341.6	168.2	-	0.1	52.2	1.2	59.9	32.2	4.8	7.2	Less than 1,501 Baht	
1,501 - 2,500 บาท	479.8	192.8	-	0.1	62.8	0.4	110.7	33.8	11.2	17.2	1,501 - 2,500 Baht	
2,501 - 3,500 บาท	714.1	155.7	-	0.1	137.4	2.8	200.4	93.3	30.8	19.5	2,501 - 3,500 Baht	
3,501 - 4,500 บาท	842.2	168.7	-	2.6	197.7	3.2	227.9	103.0	19.3	13.0	3,501 - 4,500 Baht	
4,501 - 5,500 บาท	436.9	26.8	-	3.3	77.2	1.1	111.2	65.5	9.0	16.4	4,501 - 5,500 Baht	
5,501 - 6,500 บาท	268.0	31.0	-	1.1	42.3	3.0	57.1	37.7	7.4	3.7	5,501 - 6,500 Baht	
6,501 - 7,500 บาท	129.1	15.4	-	1.0	15.2	0.3	16.8	17.4	1.5	4.1	6,501 - 7,500 Baht	
7,501 - 10,000 บาท	210.3	9.6	-	-	14.1	3.0	23.1	26.1	2.5	4.4	7,501 - 10,000 Baht	
10,001 - 15,000 บาท	209.3	8.5	-	5.8	10.1	3.8	5.4	11.6	1.8	3.8	10,001 - 15,000 Baht	
15,001 - 20,000 บาท	90.0	1.8	-	0.1	0.7	2.7	0.8	1.2	-	1.0	15,001 - 20,000 Baht	
20,001 - 30,000 บาท	143.1	1.4	-	-	1.9	2.1	0.5	0.3	-	1.4	20,001 - 30,000 Baht	
มากกว่า 30,000 บาท	24.3	1.1	-	-	0.5	1.3	0.3	0.5	-	0.6	More than 30,000 Baht	
ไม่ทราบ	9.6	1.9	-	-	1.6	-	5.7	0.3	-	0.1	Unknown	

ตารางที่ 18 จำนวนลูกจ้าง จำแนกตามอุตสาหกรรม ระดับของรายได้ และเพศ ภาคตะวันออกเฉียงเหนือ (ต่อ)

TABLE 18 EMPLOYEE BY INDUSTRY, INCOME CLASS AND SEX, NORTHEASTERN REGION (Contd.)

ไตรมาสที่ 1/2549 : Quarter 1/2006

หน่วยเป็นพัน : In Thousands

ระดับของรายได้	อุตสาหกรรม (ต่อ) Industry (Contd.)										INCOME CLASS
	สื่อกลางทางการเงิน	อสังหาริมทรัพย์และการให้เช่า	บริหารราชการและป้องกันประเทศ	การศึกษา	ด้านสุขภาพและสังคมสงเคราะห์	บริการชุมชน	ลูกจ้างในครัวเรือนส่วนบุคคล	องค์กรระหว่างประเทศ	องค์กร	ไม่ทราบ	
Financial intermediation	Real estate & Renting	Public administration & Defence	Education	Health & Social work	Other community & Social	Private households with employed persons	Extra-territorial organizations	Unknown			
ยอดรวม	35.6	38.4	375.3	303.6	155.6	95.2	35.6	0.1	-	TOTAL	
ต่ำกว่า 1,501 บาท	0.4	0.4	-	0.9	-	12.5	1.6	0.1	-	Less than 1,501 Baht	
1,501 - 2,500 บาท	3.2	1.7	25.4	0.9	0.4	7.0	12.3	-	-	1,501 - 2,500 Baht	
2,501 - 3,500 บาท	0.2	8.8	28.9	7.2	4.6	14.2	10.2	-	-	2,501 - 3,500 Baht	
3,501 - 4,500 บาท	4.6	10.5	22.9	6.1	16.6	37.7	8.5	-	-	3,501 - 4,500 Baht	
4,501 - 5,500 บาท	3.6	8.0	63.9	7.9	33.7	6.8	2.7	-	-	4,501 - 5,500 Baht	
5,501 - 6,500 บาท	1.4	1.1	44.1	10.7	22.1	4.9	0.4	-	-	5,501 - 6,500 Baht	
6,501 - 7,500 บาท	3.8	0.5	25.1	14.1	10.6	3.3	0.1	-	-	6,501 - 7,500 Baht	
7,501 - 10,000 บาท	6.3	1.4	48.3	43.5	21.8	6.1	-	-	-	7,501 - 10,000 Baht	
10,001 - 15,000 บาท	5.0	4.8	69.2	55.8	22.5	1.4	-	-	-	10,001 - 15,000 Baht	
15,001 - 20,000 บาท	2.6	0.3	26.5	38.8	13.4	-	-	-	-	15,001 - 20,000 Baht	
20,001 - 30,000 บาท	3.3	0.9	17.6	103.9	9.2	0.6	-	-	-	20,001 - 30,000 Baht	
มากกว่า 30,000 บาท	1.3	0.0	3.4	13.7	0.7	0.8	-	-	-	More than 30,000 Baht	
ไม่ทราบ	0.1	-	-	0.1	-	-	-	-	-	Unknown	

ตารางที่ 18 จำนวนลูกจ้าง จำแนกตามอุตสาหกรรม ระดับของรายได้ และเพศ ภาคตะวันออกเฉียงเหนือ

TABLE 18 EMPLOYEE BY INDUSTRY, INCOME CLASS AND SEX, NORTHEASTERN REGION

ไตรมาสที่ 1/2549 : Quarter 1/2006

หน่วยเป็นพัน : In Thousands

ระดับของรายได้	รวม	อุตสาหกรรม Industry										การขนส่ง Transport	การขนส่ง Communi- cation	INCOME CLASS
		เกษตรกรรม Agriculture	การประมง Fishing	เหมืองแร่ เหมืองหิน Mining & Quarrying	การผลิต Manufacturing	ไฟฟ้า ก๊าซ และประปา Electric, Gas & Water supply	การก่อสร้าง Construction	การขายส่ง การค้าปลีก Wholesale & Retail trade	โรงแรม และภัตตาคาร Hotels & Restaurants					
ชาย	2,461.3	476.5	-	11.4	261.6	21.7	719.0	294.4	28.3	82.0	MALE			
ต่ำกว่า 1,501 บาท	186.1	75.5	-	0.1	16.2	1.2	50.5	22.7	0.9	6.5	Less than 1,501 Baht			
1,501 - 2,500 บาท	297.6	111.5	-	0.1	17.6	0.4	91.8	25.6	2.0	16.8	1,501 - 2,500 Baht			
2,501 - 3,500 บาท	454.6	102.7	-	0.1	60.1	2.3	165.5	63.7	4.7	18.4	2,501 - 3,500 Baht			
3,501 - 4,500 บาท	546.7	113.0	-	1.5	77.3	3.0	204.7	70.5	8.8	10.5	3,501 - 4,500 Baht			
4,501 - 5,500 บาท	312.0	20.2	-	1.8	39.2	1.1	103.2	53.7	5.8	11.9	4,501 - 5,500 Baht			
5,501 - 6,500 บาท	169.0	24.6	-	1.1	23.6	2.6	51.9	22.7	1.8	3.5	5,501 - 6,500 Baht			
6,501 - 7,500 บาท	74.4	10.0	-	1.0	7.9	0.3	16.8	9.8	1.3	3.9	6,501 - 7,500 Baht			
7,501 - 10,000 บาท	129.5	8.6	-	-	8.1	2.1	22.7	15.5	1.5	4.1	7,501 - 10,000 Baht			
10,001 - 15,000 บาท	136.9	5.9	-	5.8	8.6	3.2	4.7	9.2	1.6	3.8	10,001 - 15,000 Baht			
15,001 - 20,000 บาท	48.0	1.7	-	-	0.7	2.5	0.7	0.3	-	0.8	15,001 - 20,000 Baht			
20,001 - 30,000 บาท	82.4	1.4	-	-	1.9	1.7	0.5	0.1	-	1.4	20,001 - 30,000 Baht			
มากกว่า 30,000 บาท	17.0	0.3	-	-	0.3	1.3	0.3	0.4	-	0.5	More than 30,000 Baht			
ไม่ทราบ	7.2	1.0	-	-	0.1	-	5.7	0.3	-	0.1	Unknown			
หญิง	1,436.9	306.4	-	2.8	352.1	3.2	100.7	128.6	59.9	10.2	FEMALE			
ต่ำกว่า 1,501 บาท	155.5	92.7	-	-	36.1	-	9.4	9.5	3.9	0.7	Less than 1,501 Baht			
1,501 - 2,500 บาท	182.2	81.3	-	-	45.2	-	18.9	8.2	9.2	0.3	1,501 - 2,500 Baht			
2,501 - 3,500 บาท	259.6	53.0	-	-	77.3	0.5	34.9	29.6	26.1	1.2	2,501 - 3,500 Baht			
3,501 - 4,500 บาท	295.4	55.7	-	1.1	120.4	0.2	23.2	32.5	10.5	2.5	3,501 - 4,500 Baht			
4,501 - 5,500 บาท	124.9	6.6	-	1.6	38.1	-	8.0	11.8	3.2	4.5	4,501 - 5,500 Baht			
5,501 - 6,500 บาท	99.1	6.5	-	-	18.7	0.3	5.3	15.1	5.6	0.2	5,501 - 6,500 Baht			
6,501 - 7,500 บาท	54.7	5.4	-	-	7.4	-	-	7.6	0.1	0.1	6,501 - 7,500 Baht			
7,501 - 10,000 บาท	80.9	1.0	-	-	5.9	0.9	0.4	10.6	1.0	0.4	7,501 - 10,000 Baht			
10,001 - 15,000 บาท	72.3	2.6	-	-	1.4	0.6	0.6	2.4	0.2	-	10,001 - 15,000 Baht			
15,001 - 20,000 บาท	42.0	0.1	-	0.1	-	0.3	0.1	0.9	-	0.2	15,001 - 20,000 Baht			
20,001 - 30,000 บาท	60.7	-	-	-	-	0.4	-	0.2	-	-	20,001 - 30,000 Baht			
มากกว่า 30,000 บาท	7.3	0.8	-	-	0.2	-	-	0.1	-	0.1	More than 30,000 Baht			
ไม่ทราบ	2.4	0.9	-	-	1.5	-	-	-	-	-	Unknown			

ภาคใต้

ตารางสถิติ ภาคใต้

- ตารางที่ 1 จำนวนประชากร จำแนกตามกลุ่มอายุ สถานภาพแรงงานและเพศ
- ตารางที่ 2 จำนวนประชากรอายุ 15 ปีขึ้นไป จำแนกตามสถานภาพสมรส สถานภาพแรงงานและเพศ
- ตารางที่ 3 จำนวนประชากรอายุ 15 ปีขึ้นไป จำแนกตามระดับการศึกษาที่สำเร็จ สถานภาพแรงงานและเพศ
- ตารางที่ 4 ผู้มีงานทำ จำแนกตามระดับการศึกษาที่สำเร็จ อาชีพและเพศ
- ตารางที่ 5 ผู้มีงานทำ จำแนกตามระดับการศึกษาที่สำเร็จ อุตสาหกรรมและเพศ
- ตารางที่ 6 ผู้มีงานทำ จำแนกตามสถานภาพการทำงาน อาชีพและเพศ
- ตารางที่ 7 ผู้มีงานทำ จำแนกตามสถานภาพการทำงาน อุตสาหกรรมและเพศ
- ตารางที่ 8 ผู้มีงานทำ จำแนกตามอาชีพ จำนวนชั่วโมงทำงานต่อสัปดาห์ การมีเวลาเหลือพอที่จะทำงานเพิ่มขึ้นและเพศ
- ตารางที่ 9 ผู้มีงานทำ จำแนกตามอุตสาหกรรม จำนวนชั่วโมงทำงานต่อสัปดาห์ การมีเวลาเหลือพอที่จะทำงานเพิ่มขึ้น และ เพศ
- ตารางที่ 10 ผู้มีงานทำ จำแนกตามสถานภาพการทำงาน จำนวนชั่วโมงทำงานต่อสัปดาห์ การมีเวลาเหลือพอที่จะทำงานเพิ่มขึ้น และ เพศ
- ตารางที่ 11 ผู้มีงานทำ จำแนกตามกลุ่มอายุ ชั่วโมงการทำงานต่อสัปดาห์ การมีเวลาเหลือพอที่จะทำงานเพิ่มขึ้น และ เพศ
- ตารางที่ 12 จำนวนผู้ว่างงาน ที่หางานทำ จำแนกตามระยะเวลาที่หางานทำ ระดับการศึกษาที่สำเร็จ และ เพศ
- ตารางที่ 13 จำนวนผู้ว่างงาน ที่เคยทำงานมาก่อน จำแนกอาชีพที่ทำครั้งสุดท้าย อุตสาหกรรมที่ทำครั้งสุดท้าย และ เพศ
- ตารางที่ 14 ลูกจ้าง จำแนกตามค่าจ้างเฉลี่ย ผลประโยชน์อื่นๆ ที่ได้รับ อุตสาหกรรม และ เพศ
- ตารางที่ 15 ลูกจ้างเอกชน จำแนกตามค่าจ้างเฉลี่ย ผลประโยชน์อื่นๆ ที่ได้รับ อุตสาหกรรม และ เพศ
- ตารางที่ 16 ลูกจ้างรัฐบาล จำแนกตามค่าจ้างเฉลี่ย ผลประโยชน์อื่นๆ ที่ได้รับ อุตสาหกรรม และ เพศ
- ตารางที่ 17 ลูกจ้าง จำแนกตาม อาชีพ ระดับของรายได้ และ เพศ
- ตารางที่ 18 ลูกจ้าง จำแนกตาม อุตสาหกรรม ระดับของรายได้ และ เพศ

ตารางที่ 1 จำนวนประชากร จำนวนตามกลุ่มอายุ สถานภาพแรงงาน และเพศ ภาคใต้

TABLE 1 POPULATION BY AGE GROUP, LABOR FORCE STATUS AND SEX , SOUTHERN REGION

ไตรมาสที่ 1/2549 : Quarter 1/2006

หน่วยเป็นพัน : In Thousands

สถานภาพแรงงาน	รวม	กลุ่มอายุ						LABOR FORCE STATUS			
		< 15	15-19	20-24	25-29	30-34	35-39		40-49	50-59	>= 60
ยอดรวม	8,840.3	2,306.4	802.6	786.1	714.1	709.4	687.7	1,197.0	764.9	872.1	TOTAL
กำลังแรงงานรวม	4,790.0	-	255.4	542.6	614.2	638.3	618.1	1,097.5	647.9	376.0	Total Labor Force
1. กำลังแรงงานปัจจุบัน	4,787.6	-	255.3	542.6	613.9	637.3	618.1	1,097.4	647.7	375.2	1. Current labor force
1.1 ผู้มีงานทำ	4,714.7	-	239.9	515.7	601.7	629.4	613.9	1,094.5	645.2	374.4	1.1 Employed
- ทำงาน	4,514.5	-	236.0	495.2	571.6	599.7	593.6	1,053.5	614.5	350.5	- At work
- ไม่ทำงานแต่มีงานประจำ	200.2	-	3.9	20.5	30.1	29.7	20.4	41.0	30.7	23.9	- With job but not at work
1.2 ผู้ว่างงาน	72.9	-	15.4	26.9	12.2	7.9	4.2	2.9	2.5	0.8	1.2 Unemployed
- หางานทำ	8.7	-	0.6	4.5	1.5	1.1	0.2	0.7	0.2	-	- Looking for work
- ไม่หางานทำ/พร้อมที่จะทำงาน	64.2	-	14.8	22.4	10.7	6.8	4.1	2.2	2.3	0.8	- Not looking/available for work
2. กำลังแรงงานที่รอฤดูกาล	2.4	-	0.1	-	0.2	1.1	-	0.1	0.2	0.8	2. Seasonally inactive labor force
ผู้ไม่อยู่ในกำลังแรงงาน	1,743.9	-	547.3	243.4	100.0	71.1	69.6	99.5	116.9	496.1	Persons not in Labor Force
1. ทำงานบ้าน	551.8	-	30.8	77.3	67.5	64.5	56.8	77.9	79.4	97.6	1. Household work
2. เรียนหนังสือ	640.1	-	490.3	138.8	10.1	0.0	-	0.0	-	0.8	2. Studies
3. ยังเด็ก หรือ/ไม่สามารถทำงานได้	457.3	-	4.2	5.9	15.1	5.1	8.9	15.4	21.7	381.0	3. Too young/old/incapable of work
4. อื่นๆ	94.7	-	21.9	21.4	7.3	1.5	3.9	6.2	15.8	16.7	4. Others
ผู้มีอายุต่ำกว่า 15 ปี	2,306.4	2,306.4	-	-	-	-	-	-	-	-	Persons under 15 years of age

ตารางที่ 1 จำนวนประชากร จำแนกตามกลุ่มอายุ สถานภาพแรงงาน เพศ และเขตการปกครอง ภาคใต้ (ต่อ)

TABLE 1 POPULATION BY AGE GROUP, LABOR FORCE STATUS, SEX AND AREA, SOUTHERN REGION (Contd.)

หน่วยเป็นพัน : In Thousands

สถานภาพแรงงาน	รวม	กลุ่มอายุ							LABOR FORCE STATUS		
		<15	15-19	20-24	25-29	30-34	35-39	40-49		50-59	>=60
ยอดรวม	8,840.3	2,306.4	802.6	786.1	714.1	709.4	687.7	1,197.0	764.9	872.1	TOTAL
ชาย	4,370.7	1,176.7	410.3	398.0	360.4	348.1	334.3	580.3	368.4	394.1	MALE
กำลังแรงงานรวม	2,618.6	-	173.2	308.0	340.1	344.5	325.4	566.7	344.0	216.7	Total Labor Force
1. กำลังแรงงานปัจจุบัน	2,618.1	-	173.2	308.0	340.1	344.5	325.4	566.6	344.0	216.4	1. Current labor force
1.1 ผู้มีงานทำ	2,580.7	-	161.4	295.6	333.5	341.7	323.9	565.5	343.1	216.0	1.1 Employed
- ทำงาน	2,467.6	-	158.3	285.1	317.4	323.4	309.6	542.6	328.4	202.7	- At work
- ไม่ทำงานแต่มีงานประจำ	113.2	-	3.0	10.5	16.1	18.3	14.3	22.9	14.7	13.4	- With job but not at work
1.2 ผู้ว่างงาน	37.4	-	11.8	12.4	6.6	2.8	1.5	1.1	0.9	0.3	1.2 Unemployed
- หางานทำ	4.9	-	0.6	2.0	1.4	0.3	0.1	0.4	-	-	- Looking for work
- ไม่หางานทำ/พร้อมที่จะทำงาน	32.5	-	11.2	10.4	5.2	2.5	1.4	0.7	0.9	0.3	- Not looking/available for work
2. กำลังแรงงานที่รอฤดูกาล	0.5	-	0.1	-	-	-	-	0.1	-	0.4	2. Seasonally inactive labor force
ผู้ไม่อยู่ในกำลังแรงงาน	575.4	-	237.1	90.0	20.3	3.7	8.9	13.7	24.4	177.3	Persons not in Labor Force
1. ที่งานบ้าน	9.4	-	1.4	0.3	0.4	0.5	1.4	2.2	0.7	2.6	1. Household work
2. เรียนหนังสือ	303.3	-	220.3	74.0	8.3	0.0	-	-	-	0.6	2. Studies
3. ยังเด็ก/ชรา/ไม่สามารถทำงานได้	206.0	-	2.6	3.6	8.5	2.2	6.5	8.3	13.7	160.7	3. Too young/old/incapable of work
4. อื่น ๆ	56.7	-	12.8	12.1	3.1	1.0	1.1	3.3	10.0	13.4	4. Others
ผู้มีอายุต่ำกว่า 15 ปี	1,176.7	1,176.7	-	-	-	-	-	-	-	-	Persons under 15 years of age
หญิง	4,469.6	1,129.7	392.3	388.0	353.7	361.3	353.4	616.7	396.4	478.0	FEMALE
กำลังแรงงานรวม	2,171.4	-	82.1	234.6	274.1	293.9	292.7	530.8	303.9	159.3	Total Labor Force
1. กำลังแรงงานปัจจุบัน	2,169.5	-	82.1	234.6	273.9	292.8	292.7	530.8	303.7	158.9	1. Current labor force
1.1 ผู้มีงานทำ	2,134.0	-	78.5	220.1	268.2	287.7	290.0	529.0	302.2	158.4	1.1 Employed
- ทำงาน	2,047.0	-	77.7	210.1	254.2	276.3	283.9	510.9	286.2	147.8	- At work
- ไม่ทำงานแต่มีงานประจำ	87.0	-	0.9	10.0	14.0	11.4	6.1	18.1	16.0	10.6	- With job but not at work
1.2 ผู้ว่างงาน	35.5	-	3.6	14.5	5.7	5.1	2.7	1.9	1.5	0.5	1.2 Unemployed
- หางานทำ	3.9	-	-	2.5	0.1	0.8	0.1	0.3	0.2	-	- Looking for work
- ไม่หางานทำ/พร้อมที่จะทำงาน	31.7	-	3.6	12.0	5.5	4.4	2.7	1.6	1.4	0.5	- Not looking/available for work
2. กำลังแรงงานที่รอฤดูกาล	1.9	-	-	-	0.2	1.1	-	-	0.2	0.4	2. Seasonally inactive labor force
ผู้ไม่อยู่ในกำลังแรงงาน	1,168.5	-	310.2	153.4	79.7	67.4	60.7	85.8	92.5	318.8	Persons not in Labor Force
1. ที่งานบ้าน	542.4	-	29.4	77.0	67.1	64.0	55.5	75.8	78.7	95.0	1. Household work
2. เรียนหนังสือ	336.8	-	270.0	64.9	1.8	-	-	0.0	-	0.2	2. Studies
3. ยังเด็ก/ชรา/ไม่สามารถทำงานได้	251.3	-	1.6	2.3	6.6	2.9	2.4	7.2	8.0	220.3	3. Too young/old/incapable of work
4. อื่น ๆ	38.0	-	9.1	9.2	4.2	0.6	2.8	2.9	5.8	3.3	4. Others
ผู้มีอายุต่ำกว่า 15 ปี	1,129.7	1,129.7	-	-	-	-	-	-	-	-	Persons under 15 years of age

ตารางที่ 1 จำนวนประชากร จำแนกตามกลุ่มอายุ สถานภาพแรงงาน และเพศ ภาคใต้
Table 1 POPULATION BY AGE GROUP, LABOR FORCE STATUS AND SEX, SOUTHERN REGION

หน่วยเป็นพัน : in Thousands

สถานภาพแรงงาน	รวม	กลุ่มอายุ Age Group							LABOR FORCE STATUS		
		<15	15-19	20-24	25-29	30-34	35-39	40-49	50-59	>=60	
ชาย	4,370.7	1,176.7	410.3	398.0	360.4	348.1	334.3	580.3	368.4	394.1	MALE
กำลังแรงงานรวม	2,618.6	-	173.2	308.0	340.1	344.5	325.4	566.7	344.0	216.7	Total Labor Force
1. กำลังแรงงานปัจจุบัน	2,618.1	-	173.2	308.0	340.1	344.5	325.4	566.6	344.0	216.4	1. Current labor force
1.1 ผู้มีงานทำ	2,580.7	-	161.4	295.6	333.5	341.7	323.9	565.5	343.1	216.0	1.1 Employed
- ทำงาน	2,467.6	-	158.3	285.1	317.4	323.4	309.6	542.6	328.4	202.7	- At work
- ไม่ทำงานแต่มีงานประจำ	113.2	-	3.0	10.5	16.1	18.3	14.3	22.9	14.7	13.4	- With job but not at work
1.2 ผู้ว่างงาน	37.4	-	11.8	12.4	6.6	2.8	1.5	1.1	0.9	0.3	1.2 Unemployed
- หางานทำ	4.9	-	0.6	2.0	1.4	0.3	0.1	0.4	-	-	- Looking for work
- ไม่ทำงานที่พร้อมที่จะทำงาน	32.5	-	11.2	10.4	5.2	2.5	1.4	0.7	0.9	0.3	- Not looking/available for work
2. กำลังแรงงานที่รอฤดูกาล	0.5	-	0.1	-	-	-	-	0.1	-	0.4	2. Seasonally inactive labor force
ผู้ไม่อยู่ในกำลังแรงงาน	575.4	-	237.1	90.0	20.3	3.7	8.9	13.7	24.4	177.3	Persons not in Labor Force
1. ทำงานบ้าน	9.4	-	1.4	0.3	0.4	0.5	1.4	2.2	0.7	2.6	1. Household work
2. เรียนหนังสือ	303.3	-	220.3	74.0	8.3	0.0	-	-	-	0.6	2. Studies
3. ยังเด็ก ขาด/ไม่สามารถทำงานได้	206.0	-	2.6	3.6	8.5	2.2	6.5	8.3	13.7	160.7	3. Too young/old/incapable of work
4. อื่น ๆ	56.7	-	12.8	12.1	3.1	1.0	1.1	3.3	10.0	13.4	4. Others
ผู้มีอายุต่ำกว่า 15 ปี	1,176.7	-	-	-	-	-	-	-	-	-	Persons under 15 years of age
หญิง	4,469.6	1,129.7	392.3	388.0	353.7	361.3	353.4	616.7	396.4	478.0	FEMALE
กำลังแรงงานรวม	2,171.4	-	82.1	234.6	274.1	293.9	292.7	530.8	303.9	159.3	Total Labor Force
1. กำลังแรงงานปัจจุบัน	2,169.5	-	82.1	234.6	273.9	292.8	292.7	530.8	303.7	158.9	1. Current labor force
1.1 ผู้มีงานทำ	2,134.0	-	78.5	220.1	268.2	287.7	290.0	529.0	302.2	158.4	1.1 Employed
- ทำงาน	2,047.0	-	77.7	210.1	254.2	276.3	283.9	510.9	286.2	147.8	- At work
- ไม่ทำงานแต่มีงานประจำ	87.0	-	0.9	10.0	14.0	11.4	6.1	18.1	16.0	10.6	- With job but not at work
1.2 ผู้ว่างงาน	35.5	-	3.6	14.5	5.7	5.1	2.7	1.9	1.5	0.5	1.2 Unemployed
- หางานทำ	3.9	-	-	2.5	0.1	0.8	0.1	0.3	0.2	-	- Looking for work
- ไม่ทำงานที่พร้อมที่จะทำงาน	31.7	-	3.6	12.0	5.5	4.4	2.7	1.6	1.4	0.5	- Not looking/available for work
2. กำลังแรงงานที่รอฤดูกาล	1.9	-	-	-	0.2	1.1	-	-	0.2	0.4	2. Seasonally inactive labor force
ผู้ไม่อยู่ในกำลังแรงงาน	1,168.5	-	310.2	153.4	79.7	67.4	60.7	85.8	92.5	318.8	Persons not in Labor Force
1. ทำงานบ้าน	542.4	-	29.4	77.0	67.1	64.0	55.5	75.8	78.7	95.0	1. Household work
2. เรียนหนังสือ	336.8	-	270.0	64.9	1.8	-	-	0.0	-	0.2	2. Studies
3. ยังเด็ก ขาด/ไม่สามารถทำงานได้	251.3	-	1.6	2.3	6.6	2.9	2.4	7.2	8.0	220.3	3. Too young/old/incapable of work
4. อื่น ๆ	38.0	-	9.1	9.2	4.2	0.6	2.8	2.9	5.8	3.3	4. Others
ผู้ที่มีอายุต่ำกว่า 15 ปี	1,129.7	-	-	-	-	-	-	-	-	-	Persons under 15 years of age

ตารางที่ 2 จำนวนประชากรอายุ 15 ปีขึ้นไป จำแนกตามสถานภาพสมรส สถานภาพแรงงาน และเพศ ภาคใต้

TABLE 2 POPULATION 15 YEARS AND OVER BY MARITAL STATUS, LABOR FORCE STATUS AND SEX, SOUTHERN REGION

ไตรมาสที่ 1/2549 : Quarter 1/2006

หน่วยเป็นพัน : In Thousands

สถานภาพแรงงาน	รวม				เคยสมรส Ever-Married			LABOR FORCE STATUS	
	โสด Single	สมรส Married	หม้าย Widowed	หย่า Divorced	แยกกันอยู่ Separated	ไม่ทราบ Unknown	กำลังแรงงาน Total Labor Force	ไม่ทำงาน Not working	
ยอดรวม	1,843.4	4,112.1	410.1	67.3	100.9	-	TOTAL		
กำลังแรงงานรวม	1,074.8	3,393.7	182.4	57.2	82.0	-	Total Labor Force		
1. กำลังแรงงานปัจจุบัน	1,074.7	3,391.9	181.9	57.2	81.8	-	1. Current labor force		
1.1 ผู้มีงานทำ	1,026.7	3,368.6	181.0	56.9	81.6	-	1.1 Employed		
- ทำงาน	1,000.7	3,215.7	165.9	54.1	78.1	-	- At work		
- ไม่ทำงานแต่มีงานประจำ	25.9	152.9	15.1	2.8	3.5	-	- With job but not at work		
1.2 ผู้ว่างงาน	48.1	23.3	0.9	0.4	0.2	-	1.2 Unemployed		
- หางานทำ	5.2	3.1	0.1	0.2	0.1	-	- Looking for work		
- ไม่หางานทำพร้อมที่จะทำงาน	42.8	20.3	0.8	0.2	0.1	-	- Not looking/available for work		
2. กำลังแรงงานที่รอฤดูกาล	0.1	1.7	0.4	-	0.2	-	2. Seasonally inactive labor force		
ผู้อยู่ในกำลังแรงงาน	768.6	718.5	227.8	10.1	18.9	-	Persons not in Labor Force		
1. ทำงานบ้าน	44.5	449.3	45.1	4.8	8.1	-	1. Household work		
2. เรียนหนังสือ	630.4	9.3	0.3	0.0	0.1	-	2. Studies		
3. ยังเด็ก ขรา/ไม่สามารถทำงานได้	51.3	218.7	176.2	5.0	6.1	-	3. Too young/old/incapable of work		
4. อื่นๆ	42.3	41.2	6.3	0.4	4.6	-	4. Others		

ตารางที่ 2 จำนวนประชากรอายุ 15 ปีขึ้นไป จำแนกตามสถานภาพสมรส สถานภาพแรงงาน และเพศ ภาคใต้

TABLE 2 POPULATION 15 YEARS AND OVER BY MARITAL STATUS, LABOR FORCE STATUS AND SEX, SOUTHERN REGION

ไตรมาสที่ 1/2549 : Quarter 1/2006

หน่วยเป็นพัน : In Thousands

สถานภาพแรงงาน	รวม Total	เคยสมรส Ever-Married				LABOR FORCE STATUS
		โสด Single	สมรส Married	หม้าย Widowed	หย่า Divorced	
ชาย						MALE
กำลังแรงงานรวม	3,194.0	1,046.5	2,023.7	71.5	20.5	-
1. กำลังแรงงานปัจจุบัน	2,618.6	684.5	1,852.7	35.4	18.7	-
1.1 ผู้มีงานทำ	2,618.1	684.4	1,852.5	35.4	18.7	-
- ทำงาน	2,580.7	654.7	1,845.1	35.3	18.6	-
- ไม่ทำงานแต่มีงานประจำ	2,467.6	633.3	1,757.8	33.4	17.0	-
1.2 ผู้ว่างงาน	113.2	21.4	87.3	1.9	1.6	-
- หางานทำ	37.4	29.8	7.5	0.1	0.1	-
- ไม่ทำงานทำ/พร้อมที่จะทำงาน	4.9	3.8	1.1	-	-	-
2. กำลังแรงงานที่รอฤดูกาล	32.5	26.0	6.4	0.1	0.1	-
ผู้ไม่อยู่ในกำลังแรงงาน	0.5	0.1	0.2	-	-	0.2
1. ทำงานบ้าน	575.4	362.0	170.9	36.0	1.8	4.6
2. เรียนหนังสือ	9.4	4.0	5.3	0.1	-	-
3. ยังเด็ก/ไม่สามารถทำงานได้	303.3	299.8	3.5	-	-	-
4. อื่น ๆ	206.0	28.4	140.3	32.4	1.8	3.1
	56.7	29.9	21.9	3.5	-	1.5
หญิง						FEMALE
กำลังแรงงานรวม	3,339.9	796.9	2,088.4	338.7	46.9	69.0
1. กำลังแรงงานปัจจุบัน	2,171.4	390.3	1,540.9	147.0	38.5	54.7
1.1 ผู้มีงานทำ	2,169.5	390.3	1,539.4	146.5	38.5	54.7
- ทำงาน	2,134.0	372.0	1,523.5	145.7	38.3	54.5
- ไม่ทำงานแต่มีงานประจำ	2,047.0	367.5	1,457.9	132.5	37.1	52.0
1.2 ผู้ว่างงาน	87.0	4.6	65.6	13.2	1.2	2.5
- หางานทำ	35.5	18.3	15.9	0.9	0.3	0.2
- ไม่ทำงานทำ/พร้อมที่จะทำงาน	3.9	1.4	2.0	0.1	0.2	0.1
2. กำลังแรงงานที่รอฤดูกาล	31.7	16.9	13.9	0.7	0.1	0.1
ผู้ไม่อยู่ในกำลังแรงงาน	1.9	-	1.5	0.4	-	-
1. ทำงานบ้าน	1,168.5	406.6	547.5	191.7	8.3	14.3
2. เรียนหนังสือ	542.4	40.5	444.0	45.0	4.8	8.1
3. ยังเด็ก/ไม่สามารถทำงานได้	336.8	330.7	5.8	0.3	0.0	0.1
4. อื่น ๆ	251.3	23.0	78.4	143.7	3.2	3.0
	38.0	12.4	19.3	2.8	0.4	3.1

ตารางที่ 3 จำนวนประชากรอายุ 15 ปีขึ้นไป จำแนกตามระดับการศึกษาที่สำเร็จ สถานภาพแรงงาน และ เพศ ภาคใต้
TABLE 3 POPULATION 15 YEARS AND OVER BY LEVEL OF EDUCATIONAL ATTAINMENT, LABOR FORCE STATUS AND SEX, SOUTHERN REGION

ไตรมาสที่ 1/2549 : Quarter 1/2006

หน่วยเป็นพัน : In Thousands

สถานภาพแรงงาน	รวม	ไม่มี การศึกษา	ต่ำกว่า ประถมศึกษา	ประถมศึกษา	มัธยมศึกษา ตอนต้น	มัธยมศึกษาตอนปลาย				อื่นๆ	ไม่ทราบ	LABOR FORCE STATUS		
						None	Elementary	Elementary	Lower Secondary				Upper Secondary Level	Higher Level
Total						General/ Academic	Vocational	Teacher Training	Academic Education	Technical Education	Teacher Training	Others	Unknown	
ยอดรวม	6,533.9	439.9	1,928.1	1,394.4	1,137.2	576.4	254.3	3.4	339.6	278.9	155.9	6.4	19.4	TOTAL
กำลังแรงงานรวม	4,790.0	228.8	1,469.9	1,076.9	718.2	395.7	180.5	2.3	314.6	242.5	139.8	4.5	16.3	Total Labor Force
1. กำลังแรงงานปัจจุบัน	4,787.6	228.8	1,468.9	1,076.9	718.2	394.6	180.4	2.3	314.4	242.5	139.8	4.5	16.3	1. Current labor force
1.1 ผู้มีงานทำ	4,714.7	228.0	1,459.4	1,055.5	711.3	383.6	177.3	2.3	302.4	235.9	138.3	4.5	16.3	1.1 Employed
- ทำงาน	4,514.5	203.9	1,378.7	1,021.4	684.0	369.6	170.4	2.3	299.7	226.8	137.4	4.5	15.9	- At work
- ไม่ทำงานแต่มีงานประจำ	200.2	24.1	80.6	34.1	27.3	13.9	6.9	-	2.8	9.0	1.0	-	0.5	- With job but not at work
1.2 ผู้ว่างงาน	72.9	0.9	9.6	21.4	6.9	11.1	3.1	-	12.0	6.6	1.5	-	-	1.2 Unemployed
- หางานทำ	8.7	0.1	0.5	1.2	1.4	2.5	0.1	-	2.1	0.7	0.3	-	-	- Looking for work
- ไม่หางานทำพร้อมที่จะทำงาน	64.2	0.8	9.0	20.2	5.5	8.6	3.0	-	9.9	5.9	1.2	-	-	- Not looking/available for work
2. กำลังแรงงานที่รอฤดูกาล	2.4	-	1.0	-	0.1	1.1	0.1	-	0.2	-	-	-	-	2. Seasonally inactive labor force
ผู้ไม่อยู่ในกำลังแรงงาน	1,743.9	211.1	458.2	317.5	418.9	180.8	73.9	1.1	25.0	36.4	16.1	1.8	3.1	Persons not in Labor Force
1. ทำงานบ้าน	551.8	51.8	192.7	130.6	68.1	56.6	13.4	0.4	15.5	15.0	6.0	1.6	0.3	1. Household work
2. เรียนหนังสือ	640.1	0.4	3.1	140.5	321.0	107.3	50.1	-	2.3	14.4	0.6	0.3	-	2. Studies
3. ยังเด็ก ขาด/ไม่สามารถทำงานได้	457.3	156.2	241.1	22.5	11.1	6.7	5.5	0.4	3.3	3.4	5.2	-	1.8	3. Too young/old/incapable of work
4. อื่น ๆ	94.7	2.8	21.3	23.8	18.7	10.1	4.8	0.2	4.0	3.7	4.2	-	1.0	4. Others

1/ รวมอาชีพที่ระยะสั้น 1/ Including Short Course Vocational

ตารางที่ 3 จำนวนประชากรอายุ 15 ปีขึ้นไป จำแนกตามระดับการศึกษาที่สำเร็จ สถานภาพแรงงาน เพศ และเขตการปกครอง ภาคใต้ (ต่อ)
TABLE 3 POPULATION 15 YEARS AND OVER BY LEVEL OF EDUCATIONAL ATTAINMENT, LABOR FORCE STATUS, SEX AND AREA, SOUTHERN REGION (Contd)

ไตรมาสที่ 1/2549 : Quarter 1/2006

หน่วยเป็นพัน : In Thousands

สถานภาพแรงงาน	รวม	ไม่มี การศึกษา	ต่ำกว่า ประถมศึกษา	ประถมศึกษา	มัธยมศึกษา ตอนต้น	มัธยมศึกษาตอนปลาย						อื่นๆ ^{1/}	ไม่ทราบ	LABOR FORCE STATUS		
						Upper Secondary Level		Higher Level		Teacher Training	Academic				Technical Education	สายวิชา- การศึกษา
						General/ Academic	Vocational	สายอาชีว- การศึกษา	สายวิชาการ							
ยอดรวม	6,533.9	439.9	1,928.1	1,394.4	1,137.2	576.4	254.3	3.4	339.6	278.9	155.9	6.4	19.4	TOTAL		
ชาย	3,194.0	157.5	884.2	748.8	607.4	295.8	149.1	2.2	145.6	128.4	57.6	3.9	13.6	MALE		
หญิง	2,618.6	107.6	751.2	637.1	446.3	232.2	118.4	1.8	138.9	117.8	52.3	3.6	11.5	Total Labor Force		
กำลังแรงงานปัจจุบัน	2,618.1	107.6	750.8	637.1	446.2	232.2	118.3	1.8	138.9	117.8	52.3	3.6	11.5	1. Current labor force		
1.1 ผู้มีงานทำ	2,580.7	107.0	743.8	624.7	441.6	227.7	116.5	1.8	135.3	115.6	51.6	3.6	11.5	1.1 Employed		
- ทำงาน	2,467.6	93.9	701.9	601.1	424.4	221.3	112.2	1.8	134.9	109.6	51.4	3.6	11.5	- At work		
- ไม่ทำงานแต่มีงานประจำ	113.2	13.2	42.0	23.6	17.2	6.5	4.3	-	0.3	6.0	0.2	-	-	- With job but not at work		
1.2 ผู้ว่างงาน	37.4	0.5	7.0	12.4	4.6	4.5	1.8	-	3.7	2.2	0.7	-	-	1.2 Unemployed		
- หางานทำ	4.9	-	0.4	0.7	0.9	0.5	-	-	1.7	0.6	0.1	-	-	- Looking for work		
- ไม่ทำงานทำ/พร้อมที่จะทำงาน	32.5	0.5	6.6	11.7	3.8	4.0	1.8	-	2.0	1.6	0.6	-	-	- Not looking/available for work		
กำลังแรงงานที่รอดูภาค	0.5	-	0.4	-	0.1	-	0.1	-	-	-	-	-	-	2. Seasonally inactive labor force		
ผู้อยู่ในกำลังแรงงาน	575.4	50.0	133.0	111.6	161.2	63.6	30.7	0.4	6.7	10.6	5.3	0.3	2.1	Persons not in Labor Force		
1. ที่งานบ้าน	94	0.7	2.5	1.6	1.7	1.1	0.4	-	1.3	0.0	0.1	-	-	1. Household work		
2. เรียนหนังสือ	303.3	-	2.0	78.5	138.0	53.5	24.1	-	0.4	5.9	0.5	0.3	-	2. Studies		
3. ยังเด็ก/ชรา/ไม่สามารถทำงานได้	206.0	48.7	117.1	16.3	8.5	4.7	3.1	0.3	2.0	2.3	2.0	-	1.1	3. Too young/old/incapable of work		
4. อื่น ๆ	56.7	0.6	11.4	15.3	13.0	4.3	3.1	0.0	3.0	2.3	2.8	-	1.0	4. Others		
กำลังแรงงานรวม	3,339.9	282.4	1,043.9	645.7	529.7	280.6	105.2	1.2	194.0	150.5	98.3	2.5	5.9	FEMALE		
1. กำลังแรงงานปัจจุบัน	2,171.4	121.3	718.8	439.8	271.9	163.5	62.0	0.5	175.7	124.7	87.5	1.0	4.9	Total Labor Force		
1.1 ผู้มีงานทำ	2,169.5	121.3	718.1	439.8	271.9	162.4	62.0	0.5	175.5	124.7	87.5	1.0	4.9	1. Current labor force		
- ทำงาน	2,134.0	121.0	715.6	430.8	269.7	155.8	60.8	0.5	167.2	120.3	86.7	1.0	4.9	1.1 Employed		
- ไม่ทำงานแต่มีงานประจำ	2,047.0	110.0	676.9	420.3	259.6	148.4	58.1	0.5	164.7	117.2	85.9	1.0	4.4	- At work		
1.2 ผู้ว่างงาน	87.0	10.9	38.7	10.5	10.1	7.5	2.6	-	2.4	3.1	0.8	-	0.5	- With job but not at work		
- หางานทำ	35.5	0.3	2.6	9.0	2.3	6.6	1.3	-	8.3	4.4	0.8	-	-	1.2 Unemployed		
- ไม่ทำงานทำ/พร้อมที่จะทำงาน	3.9	0.1	0.1	0.5	0.6	1.9	0.1	-	0.4	0.1	0.2	-	-	- Looking for work		
2. กำลังแรงงานที่รอดูภาค	317	0.3	2.4	8.5	1.7	4.7	1.2	-	7.9	4.3	0.6	-	-	- Not looking/available for work		
2.1 ผู้อยู่ในกำลังแรงงาน	1.9	-	0.7	-	-	1.1	-	-	0.2	-	-	-	-	2. Seasonally inactive labor force		
1. ที่งานบ้าน	1,168.5	161.2	325.2	205.9	257.8	117.2	43.2	0.7	18.3	25.8	10.8	1.6	1.0	Persons not in Labor Force		
2. เรียนหนังสือ	542.4	51.0	190.2	129.1	66.4	55.5	13.0	0.4	14.2	14.9	6.0	1.6	0.3	1. Household work		
3. ยังเด็ก/ชรา/ไม่สามารถทำงานได้	336.8	0.4	1.1	62.0	183.0	53.8	26.0	-	1.9	8.5	0.1	-	-	2. Studies		
4. อื่น ๆ	251.3	107.5	123.9	6.3	2.6	2.0	2.5	0.1	1.3	1.1	3.3	-	0.7	3. Too young/old/incapable of work		
	38.0	2.2	10.0	8.6	5.7	5.9	1.7	0.2	1.0	1.3	1.5	-	-	4. Others		

1/ รวมอาชีพจะระยะสั้น 1/ Including Short Course Vocational

ตารางที่ 3 จำนวนประชากรอายุ 15 ปีขึ้นไป จำแนกตามระดับการศึกษาที่สำคัญ สถานภาพแรงงาน และเพศ ภาคใต้
TABLE 3 POPULATION 15 YEARS AND OVER BY LEVEL OF EDUCATIONAL ATTAINMENT, LABOR FORCE STATUS AND SEX, SOUTHERN REGION

ไตรมาสที่ 1/2549 : Quarter 1/2006

หน่วยเป็นพัน : In Thousands

สถานภาพแรงงาน	รวม	ไม่มีการศึกษา	ต่ำกว่าประถมศึกษา	ประถมศึกษา	มัธยมศึกษาตอนปลาย				อุดมศึกษา				ไม่ทราบ	LABOR FORCE STATUS	
					None	Elementary	Secondary	Upper Secondary Level		Higher Level		Others			Unknown
								Less than Elementary	Elementary	Secondary	General/Academic				
ชาย	3,194.0	157.5	884.2	748.8	607.4	295.8	149.1	2.2	145.6	128.4	57.6	3.9	13.6	MALE	
กำลังแรงงานรวม	2,618.6	107.6	751.2	637.1	446.3	232.2	118.4	1.8	138.9	117.8	52.3	3.6	11.5	Total Labor Force	
1. กำลังแรงงานปัจจุบัน	2,618.1	107.6	750.8	637.1	446.2	232.2	118.3	1.8	138.9	117.8	52.3	3.6	11.5	1. Current labor force	
1.1 ผู้มีงานทำ	2,580.7	107.0	743.8	624.7	441.6	227.7	116.5	1.8	135.3	115.6	51.6	3.6	11.5	1.1 Employed	
- ทำงาน	2,467.6	93.9	701.9	601.1	424.4	221.3	112.2	1.8	134.9	109.6	51.4	3.6	11.5	- At work	
- ไม่ทำงานแต่มีงานประจำ	113.2	13.2	42.0	23.6	17.2	6.5	4.3	-	0.3	6.0	0.2	-	-	- With job but not at work	
1.2 ผู้ว่างงาน	37.4	0.5	7.0	12.4	4.6	4.5	1.8	-	3.7	2.2	0.7	-	-	1.2 Unemployed	
- หางานทำ	4.9	-	0.4	0.7	0.9	0.5	-	-	1.7	0.6	0.1	-	-	- Looking for work	
- ไม่ทำงานทำพร้อมที่จะทำงาน	32.5	0.5	6.6	11.7	3.8	4.0	1.8	-	2.0	1.6	0.6	-	-	- Not looking/available for work	
2. กำลังแรงงานที่รอดูภาค	0.5	-	0.4	-	0.1	-	0.1	-	-	-	-	-	-	2. Seasonally inactive labor force	
ผู้ไม่อยู่ในกำลังแรงงาน	575.4	50.0	133.0	111.6	161.2	63.6	30.7	0.4	6.7	10.6	5.3	0.3	2.1	Persons not in Labor Force	
1. ทำงานบ้าน	9.4	0.7	2.5	1.6	1.7	1.1	0.4	-	1.3	0.0	0.1	-	-	1. Household work	
2. เรียนหนังสือ	303.3	-	2.0	78.5	138.0	53.5	24.1	-	0.4	5.9	0.5	0.3	-	2. Studies	
3. ยังเด็ก สรา/ไม่สามารถทำงานได้	206.0	48.7	117.1	16.3	8.5	4.7	3.1	0.3	2.0	2.3	2.0	-	1.1	3. Too young/old/incapable of work	
4. อื่น ๆ	56.7	0.6	11.4	15.3	13.0	4.3	3.1	0.0	3.0	2.3	2.8	-	1.0	4. Others	
หญิง	3,339.9	282.4	1,043.9	645.7	529.7	280.6	105.2	1.2	194.0	150.5	98.3	2.5	5.9	FEMALE	
กำลังแรงงานรวม	2,171.4	121.3	718.8	439.8	271.9	163.5	62.0	0.5	175.7	124.7	87.5	1.0	4.9	Total Labor Force	
1. กำลังแรงงานปัจจุบัน	2,169.5	121.3	718.1	439.8	271.9	162.4	62.0	0.5	175.5	124.7	87.5	1.0	4.9	1. Current labor force	
1.1 ผู้มีงานทำ	2,134.0	121.0	715.6	430.8	269.7	155.8	60.8	0.5	167.2	120.3	86.7	1.0	4.9	1.1 Employed	
- ทำงาน	2,047.0	110.0	676.9	420.3	259.6	148.4	58.1	0.5	164.7	117.2	85.9	1.0	4.4	- At work	
- ไม่ทำงานแต่มีงานประจำ	87.0	10.9	38.7	10.5	10.1	7.5	2.6	-	2.4	3.1	0.8	-	0.5	- With job but not at work	
1.2 ผู้ว่างงาน	35.5	0.3	2.6	9.0	2.3	6.6	1.3	-	8.3	4.4	0.8	-	-	1.2 Unemployed	
- หางานทำ	3.9	0.1	0.1	0.5	0.6	1.9	0.1	-	0.4	0.1	0.2	-	-	- Looking for work	
- ไม่ทำงานทำพร้อมที่จะทำงาน	31.7	0.3	2.4	8.5	1.7	4.7	1.2	-	7.9	4.3	0.6	-	-	- Not looking/available for work	
2. กำลังแรงงานที่รอดูภาค	1.9	-	0.7	-	-	1.1	-	-	0.2	-	-	-	-	2. Seasonally inactive labor force	
ผู้ไม่อยู่ในกำลังแรงงาน	1,168.5	161.2	325.2	205.9	257.8	117.2	43.2	0.7	18.3	25.8	10.8	1.6	1.0	Persons not in Labor Force	
1. ทำงานบ้าน	542.4	51.0	190.2	129.1	66.4	55.5	13.0	0.4	14.2	14.9	6.0	1.6	0.3	1. Household work	
2. เรียนหนังสือ	336.8	0.4	1.1	62.0	183.0	53.8	26.0	-	1.9	8.5	0.1	-	-	2. Studies	
3. ยังเด็ก สรา/ไม่สามารถทำงานได้	251.3	107.5	123.9	6.3	2.6	2.0	2.5	0.1	1.3	1.1	3.3	-	0.7	3. Too young/old/incapable of work	
4. อื่น ๆ	38.0	2.2	10.0	8.6	5.7	5.9	1.7	0.2	1.0	1.3	1.5	-	-	4. Others	

1/ รวมอาชีพระยะสั้น Including Short Course Vocational

ตารางที่ 4 จำนวนผู้มีงานทำ จำแนกตามระดับการศึกษาที่สำเร็จ อาชีพ และเพศ ภาคใต้
TABLE 4 EMPLOYED PERSONS BY LEVEL OF EDUCATIONAL ATTAINMENT, OCCUPATION AND SEX , SOUTHERN REGION

ไตรมาสที่ 1/2549 : Quarter 1/2006

หน่วยเป็นพัน : In Thousands

อาชีพ Occupation	รวม Total	มัธยมศึกษาตอนปลาย Upper Secondary Level						อุดมศึกษา Higher Level			ไม่ทราบ Others	รวม TOTAL	อาชีพ OCCUPATION	
		ไม่มี การศึกษา None	ต่ำกว่า ประถมศึกษา Less than Elementary	ประมาณ ประถมศึกษา Elementary	มัธยมศึกษา ตอนต้น Lower Secondary	มัธยมศึกษา สายสามัญ General/ Academic	สายอาชีพ- ศึกษา Vocational	สายวิชา- การศึกษา Teacher Training	สายวิชาการ Academic	สายวิชาชีพ Higher Technical Education				สายวิชา- การศึกษา Teacher Training
ยอดรวม	4,714.7	228.0	1,459.4	1,055.5	711.3	383.6	177.3	2.3	302.4	235.9	138.3	4.5	16.3	TOTAL
1. ผู้บัญญัติกฎหมาย ข้าราชการระดับอาวุโส และผู้จัดการ	401.6	16.9	136.3	52.8	50.0	33.7	25.0	0.0	47.2	26.2	12.0	-	1.6	1. Legislators, senior officials and managers
2. ผู้ประกอบวิชาชีพด้านต่างๆ	210.6	0.3	1.5	0.8	1.6	5.8	0.9	-	63.1	35.6	99.9	0.1	1.0	2. Professionals
3. ผู้ประกอบวิชาชีพด้านเทคนิคสาขาต่างๆ และอาชีพที่เกี่ยวข้อง	138.6	1.4	6.0	8.6	13.3	10.9	17.9	0.5	47.2	25.8	6.1	-	0.8	3. Technicians and associate professionals
4. เสมียน	141.9	0.3	5.0	9.8	16.7	18.4	7.4	0.2	52.4	26.7	4.6	-	0.4	4. Clerks
5. พนักงานบริการและพนักงานในร้านค้า และตลาด	798.0	24.2	205.1	168.7	157.5	92.7	40.2	1.0	53.9	44.1	5.5	0.6	4.6	5. Service workers and shop and market sales workers
6. ผู้ปฏิบัติงานที่มีฝีมือในด้านการเกษตร และการประมง	2,012.7	144.8	831.5	505.7	292.6	133.9	35.7	0.5	21.6	36.0	5.9	2.3	2.4	6. Skilled agricultural and fishery workers
7. ผู้ปฏิบัติงานด้านความสามารถทางฝีมือ และธุรกิจการค้าที่เกี่ยวข้อง	414.5	15.6	92.4	129.9	79.7	28.5	29.5	0.0	7.8	28.8	0.7	-	1.4	7. Craft and related trades workers
8. ผู้ปฏิบัติการโรงงานและเครื่องจักร และผู้ปฏิบัติงานด้านการประกอบ	189.0	1.6	53.0	53.0	32.7	24.2	8.9	0.0	3.2	7.9	1.7	-	2.7	8. Plant and machine operators and assemblers
9. อาชีพพื้นฐานต่างๆ ในด้านการขาย และการให้บริการ	407.8	22.9	128.7	126.1	67.2	35.4	11.8	-	6.1	4.7	1.9	1.6	1.5	9. Elementary occupations
10. คนงานซึ่งไม่ได้จำแนกไว้ในหมวดอื่น	0.1	-	-	-	-	-	-	-	-	0.1	-	-	-	10. Workers not classifiable by occupation

1/ รวมอาชีพระยะสั้น 1/ Including Short Course Vocational

ตารางที่ 5 จำนวนผู้มีงานทำ จำแนกตามระดับการศึกษาที่สำเร็จ อุตสาหกรรม และเพศ ภาคใต้

TABLE 5 EMPLOYED PERSONS BY LEVEL OF EDUCATIONAL ATTAINMENT, INDUSTRY AND SEX, SOUTHERN REGION

ไตรมาสที่ 1/2549 : Quarter 1/2006

หน่วยเป็นพัน : in Thousands

อุตสาหกรรม	มัธยมศึกษาตอนปลาย										อุดมศึกษา			INDUSTRY
	รวม	ไม่มี การศึกษา	ต่ำกว่า Elementary	ประมาณ ศึกษา	มัธยมศึกษา ตอนต้น	สายสามัญ			สายวิชาชีพ		อื่นๆ	ไม่ทราบ		
						General/ Academic	สายอาชีพ- ศึกษา	สายวิชา- การศึกษา	Teacher Training	Academic			Higher Technical Education	
Total	None	Less than Elementary	Elementary	Secondary	Lower Secondary	General/ Academic	Vocational Education	Teacher Training	Academic	Higher Technical Education	Others	Unknown		
ยอดรวม	4,714.7	228.0	1,459.4	1,055.5	711.3	383.6	177.3	2.3	302.4	235.9	138.3	4.5	16.3	TOTAL
1. เกษตรกรรม การตัดไม้ และการป่าไม้	1,983.2	145.7	830.5	468.4	289.2	135.4	37.7	0.5	27.5	38.7	8.5	0.3	0.9	1. Agriculture, hunting and forestry
2. การประมง	169.5	11.1	58.9	63.0	21.0	5.3	1.8	-	2.2	2.0	0.2	2.0	1.9	2. Fishing
3. การทำเหมืองแร่ และเหมืองหิน	9.3	-	2.0	2.0	2.1	0.4	-	-	0.5	1.8	0.6	-	-	3. Mining and quarrying
4. การผลิต	387.2	11.2	86.1	112.3	67.3	40.3	19.0	0.0	23.0	25.3	2.1	-	0.5	4. Manufacturing
5. การไฟฟ้า ก๊าซ และการประปา	11.1	-	1.2	0.6	0.7	0.8	0.7	-	3.2	4.0	-	-	-	5. Electricity, gas and water supply
5. การก่อสร้าง	215.3	8.8	69.1	70.9	34.7	13.7	7.4	-	2.2	5.1	1.6	0.5	1.3	6. Construction
7. การขายส่ง การขายปลีก การซ่อมยานยนต์ รถจักรยานยนต์ ของใช้ส่วนบุคคล และของใช้ ในครัวเรือน	831.5	29.1	215.4	185.1	145.5	71.8	46.9	0.2	67.7	55.3	9.5	1.3	3.8	7. Wholesale and retail trade, repair of motor vehicles motorcycles and personal and household goods
8. โรงแรม และภัตตาคาร	415.0	15.1	114.0	85.7	81.6	50.1	18.8	0.7	24.2	21.4	1.8	-	1.6	8. Hotel and restaurants
9. การขนส่ง สถานีเก็บสินค้า และการคมนาคม	109.6	2.8	33.0	24.5	11.9	10.8	7.8	-	11.0	5.1	0.0	-	2.8	9. Transport, storage and communication
10. การเป็นสื่อกลางทางการเงิน	21.4	-	0.4	1.0	1.0	0.5	1.3	0.2	11.8	4.5	0.6	-	0.2	10. Financial intermediation
11. กิจกรรมด้านสหกรณ์ทรัพย์ การให้เช่า และกิจการทางธุรกิจ	53.5	0.3	7.0	7.3	8.4	4.7	3.9	0.0	13.7	7.1	0.8	-	0.4	11. Real estate, renting and business activities
12. การบริหารราชการ และการป้องกันประเทศ รวมทั้งการประกันสังคมภาคบังคับ	157.6	0.3	7.9	7.6	16.4	17.8	24.6	0.3	55.4	18.8	7.1	-	1.5	12. Public administration and defence, compulsory social security
13. การศึกษา	171.9	-	5.7	3.4	5.2	9.1	1.6	0.4	34.1	8.3	103.9	-	0.2	13. Education
14. งานด้านสุขภาพ และงานสังคมสงเคราะห์	82.9	2.2	5.0	4.3	8.2	9.2	0.9	0.0	16.9	34.7	0.9	0.4	0.4	14. Health and social work
15. กิจกรรมด้านบริหารชุมชน สังคม และการบริการ ส่วนบุคคลอื่นๆ	83.6	0.7	20.3	14.7	16.4	12.9	5.1	-	9.1	3.5	1.0	-	0.0	15. Other community, social and personal service activity
16. ลูกจ้างในครัวเรือนส่วนบุคคล	12.2	0.9	3.1	4.7	1.6	0.9	-	-	-	0.3	-	-	0.8	16. Private households with employed persons
17. องค์การแห่งประเทศและองค์การต่างประเทศ อื่นๆ และสมาชิก	-	-	-	-	-	-	-	-	-	-	-	-	-	17. Extra-territorial organizations and bodies
18. ไม่ทราบ	0.1	-	-	-	-	-	-	-	-	0.1	-	-	-	18. Unknown

1/ รวมอาชีพระยะสั้น 1/ Including Short Course Vocational

ตารางที่ 5 จำนวนผู้จ้างงานที่ จำแนกตามระดับการศึกษาที่สำเร็จ อุตสาหกรรม และเพศ ภาคใต้
TABLE 5 EMPLOYED PERSONS BY LEVEL OF EDUCATIONAL ATTAINMENT, INDUSTRY AND SEX, SOUTHERN REGION

ไตรมาสที่ 1/2549 : Quarter 1/2006

หน่วยนับ : In Thousands

อุตสาหกรรม Industry	รวม Total	ไม่มี การศึกษา None	ต่ำกว่า ประถมศึกษา Less than Elementary	ประถมศึกษา Elementary	มัธยมศึกษา ตอนต้น Lower Secondary	มัธยมศึกษาตอนปลาย Upper Secondary Level				อุดมศึกษา Higher Level			อื่นๆ Others	ไม่ทราบ Unknown	INDUSTRY
						สายสามัญ General/ Academic	สายอาชีพ Vocational	สายวิชา- การศึกษา Teacher Training	สายวิชา- การศึกษ Teacher Training	สายวิชาชีพ Technical Education	สายวิชา- การศึกษ Teacher Training				
												สายสามัญ General/ Academic			
ชาย	2,580.7	107.0	743.8	624.7	441.6	227.7	116.5	1.8	135.3	115.6	51.6	3.6	11.5		MALE
1. เกษตรกรรม การล่าสัตว์ และการป่าไม้	1,093.9	65.2	417.4	263.7	189.9	87.5	24.5	0.5	14.4	25.9	4.2	0.3	0.3	1. Agriculture, hunting and forestry	
2. การประมง	144.0	8.0	47.3	56.8	19.6	3.9	1.2	-	1.3	1.9	0.1	2.0	1.9	2. Fishing	
3. การทำเหมืองแร่ และเหมืองหิน	8.6	-	1.8	2.0	2.1	0.4	-	-	-	1.8	0.6	-	-	3. Mining and quarrying	
4. การผลิต	180.6	3.1	39.6	53.7	31.9	22.2	10.3	-	6.2	12.9	0.6	-	0.3	4. Manufacturing	
5. การไฟฟ้า ก๊าซ และการประปา	10.1	-	1.2	0.6	0.7	0.8	0.7	-	2.7	3.5	-	-	-	5. Electricity, gas and water supply	
6. การขนส่ง	196.0	8.7	58.4	65.3	33.2	13.3	7.3	-	1.6	4.9	1.6	0.5	1.3	6. Construction	
7. การขายส่ง การขายปลีก การซ่อมแซมยานยนต์ จักรยานยนต์ ของใช้ส่วนบุคคล และของใช้ ในครัวเรือน	419.9	13.9	88.6	107.2	84.5	35.7	27.3	0.1	26.2	28.8	3.1	0.8	2.7	7. Wholesale and retail trade, repair of motor vehicles motorcycles and personal and household goods	
8. โรงแรม และภัตตาคาร	149.4	4.5	30.1	30.6	34.0	23.4	6.9	0.7	10.7	7.5	0.6	-	0.5	8. Hotel and restaurants	
9. การขนส่ง สถานที่เก็บสินค้า และการคมนาคม	99.9	2.6	30.6	22.9	11.5	10.7	7.6	-	6.7	4.6	0.0	-	2.7	9. Transport, storage and communication	
10. การเป็นสื่อกลางทางการเงิน	11.6	-	0.2	0.9	0.5	0.4	1.2	0.2	5.8	2.0	0.3	-	0.2	10. Financial intermediation	
11. กิจการด้านสิ่งพิมพ์ การให้คำ ปรึกษา และการพิมพ์	33.0	0.1	4.3	4.5	4.4	3.3	3.3	-	7.1	5.2	0.4	-	0.4	11. Real estate, renting and business activities	
12. การบริหารราชการ และการป้องกันประเทศ รวมทั้งการประกันสังคมภาคบังคับ	111.1	0.3	7.2	7.5	14.8	14.4	22.0	0.3	31.7	8.8	3.2	-	1.0	12. Public administration and defence, compulsory social security	
13. การศึกษา	65.4	-	4.6	1.6	4.0	4.7	1.0	0.1	11.3	2.4	35.7	-	0.2	13. Education	
14. งานด้านสุขภาพ และงานสังคมสงเคราะห์	17.9	0.6	1.1	0.8	2.9	1.4	0.0	-	6.2	4.5	0.3	-	-	14. Health and social work	
15. กิจกรรมด้านนันทนาการ สันทนาการ และการบริการ ส่วนบุคคลอื่นๆ	38.0	0.3	9.5	6.7	7.6	5.9	3.2	-	3.2	0.7	0.8	-	-	15. Other community, social and personal service activity	
16. ธุรกิจไม่ได้รับเงินส่วนกลาง	1.2	0.1	1.1	0.1	-	-	-	-	-	-	-	-	-	16. Private households with employed persons	
17. องค์การระหว่างประเทศและองค์การต่างประเทศ อื่นๆ และสมาชิก	-	-	-	-	-	-	-	-	-	-	-	-	-	17. Extra-territorial organizations and bodies	
18. ไม่ทราบ	0.1	-	-	-	-	-	-	-	-	0.1	-	-	-	18. Unknown	
หญิง	2,134.0	121.0	715.6	430.8	269.7	155.8	60.8	0.5	167.2	120.3	86.7	1.0	4.9		FEMALE
1. เกษตรกรรม การล่าสัตว์ และการป่าไม้	889.4	80.6	413.1	204.7	99.3	47.9	13.2	-	13.0	12.8	4.2	-	0.6	1. Agriculture, hunting and forestry	
2. การประมง	25.4	3.1	11.6	6.3	1.4	1.4	0.6	-	0.9	0.1	0.1	-	-	2. Fishing	
3. การทำเหมืองแร่ และเหมืองหิน	0.7	-	0.2	-	-	-	-	-	0.5	-	-	-	-	3. Mining and quarrying	
4. การผลิต	206.5	8.2	46.5	58.7	35.5	18.1	8.7	0.0	16.8	12.5	1.4	-	0.2	4. Manufacturing	
5. การไฟฟ้า ก๊าซ และการประปา	1.0	-	-	-	-	-	-	-	0.5	0.4	-	-	-	5. Electricity, gas and water supply	
6. การขนส่ง	19.2	0.1	10.7	5.6	1.5	0.4	0.1	-	0.6	0.2	-	-	-	6. Construction	
7. การขายส่ง การขายปลีก การซ่อมแซมยานยนต์ จักรยานยนต์ ของใช้ส่วนบุคคล และของใช้ ในครัวเรือน	411.6	15.2	125.8	77.9	60.9	36.2	19.6	0.1	41.5	26.5	6.3	0.6	1.1	7. Wholesale and retail trade, repair of motor vehicles motorcycles and personal and household goods	
8. โรงแรม และภัตตาคาร	265.5	10.6	83.9	55.2	47.6	26.8	11.9	-	13.5	13.8	1.2	-	1.1	8. Hotel and restaurants	
9. การขนส่ง สถานที่เก็บสินค้า และการคมนาคม	9.7	0.2	2.4	1.6	0.4	0.1	0.2	-	4.4	0.5	-	-	0.0	9. Transport, storage and communication	
10. การเป็นสื่อกลางทางการเงิน	9.8	-	0.2	0.0	0.6	0.2	0.1	-	6.0	2.5	0.2	-	0.0	10. Financial intermediation	
11. กิจการด้านสิ่งพิมพ์ การให้คำ ปรึกษา และการพิมพ์	20.5	0.2	2.7	2.8	4.0	1.4	0.5	0.0	6.6	1.9	0.4	-	-	11. Real estate, renting and business activities	
12. การบริหารราชการ และการป้องกันประเทศ รวมทั้งการประกันสังคมภาคบังคับ	46.5	-	0.7	0.1	1.6	3.4	2.5	-	23.6	10.0	3.9	-	0.6	12. Public administration and defence, compulsory social security	
13. การศึกษา	106.5	-	1.1	1.8	1.3	4.4	0.7	0.3	22.8	5.9	68.2	-	-	13. Education	
14. งานด้านสุขภาพ และงานสังคมสงเคราะห์	65.0	1.6	3.8	3.5	5.3	7.8	0.9	0.0	10.7	30.2	0.6	0.4	0.4	14. Health and social work	
15. กิจการด้านนันทนาการ สันทนาการ และการบริการ ส่วนบุคคลอื่นๆ	45.5	0.4	10.8	8.1	8.8	7.0	1.8	-	5.8	2.8	0.1	-	0.0	15. Other community, social and personal service activity	
16. ธุรกิจไม่ได้รับเงินส่วนกลาง	11.0	0.8	2.0	4.6	1.6	0.9	-	-	-	0.3	-	-	0.8	16. Private households with employed persons	
17. องค์การระหว่างประเทศและองค์การต่างประเทศ อื่นๆ และสมาชิก	-	-	-	-	-	-	-	-	-	-	-	-	-	17. Extra-territorial organizations and bodies	
18. ไม่ทราบ	-	-	-	-	-	-	-	-	-	-	-	-	-	18. Unknown	

I/ รวมอาชีพระยะสั้น I/ Including Short Course Vocational

ตารางที่ 6 จำนวนผู้มีงานทำ จำแนกตามสถานภาพทำงาน อาชีพ และเพศ ภาคใต้
TABLE 6 EMPLOYED PERSONS BY WORK STATUS, OCCUPATION AND SEX , SOUTHERN REGION

ไตรมาสที่ 1/2549 : Quarter 1/2006

หน่วยเป็นพัน : In Thousands

อาชีพ	สถานภาพการทำงาน Work Status							OCCUPATION
	รวม	นายจ้าง	ลูกจ้างรัฐบาล	ลูกจ้างเอกชน	ทำงานส่วนตัว	ช่วยธุรกิจครอบครัว	การรวมกลุ่ม	
Total	Employer	Government Employee	Private Employee	Own Account Worker	Unpaid Family Worker	Producers' Cooperatives		
ยอดรวม	4,714.7	214.6	438.3	1,570.3	1,531.7	955.3	4.4	TOTAL
1. ผู้บัญญัติกฎหมาย ข้าราชการระดับอาวุโส และผู้จัดการ	401.6	207.7	21.6	18.6	153.6	0.1	-	1. Legislators, senior officials and managers
2. ผู้ประกอบวิชาชีพด้านต่างๆ	210.6	-	172.8	33.9	3.7	0.2	-	2. Professionals
3. ผู้ประกอบวิชาชีพด้านเทคนิคสาขาต่างๆ และอาชีพที่เกี่ยวข้อง	138.6	-	60.6	64.3	11.3	2.4	-	3. Technicians and associate professionals
4. เติมนิน	141.9	-	64.6	67.7	1.9	7.6	0.1	4. Clerks
5. พนักงานบริการและพนักงานในร้านค้า และตลาด	798.0	4.2	37.6	177.7	302.8	274.2	1.5	5. Service workers and shop and market sales workers
6. ผู้ปฏิบัติงานที่มีฝีมือในด้านเกษตรกรรม และการประมง	2,012.7	1.3	16.0	557.1	839.3	598.3	0.7	6. Skilled agricultural and fishery workers
7. ผู้ปฏิบัติงานด้านความสามรถทางฝีมือ และธุรกิจการค้าที่เกี่ยวข้อง	414.5	0.4	13.5	272.3	90.6	35.9	1.8	7. Craft and related trades workers
8. ผู้ปฏิบัติการโรงงานและเครื่องจักร และผู้ปฏิบัติงานด้านการประกอบ	189.0	-	14.0	104.7	65.9	4.2	0.2	8. Plant and machine operators and assemblers
9. อาชีพขั้นพื้นฐานต่างๆ ในด้านการขาย และการให้บริการ	407.8	1.1	37.6	274.1	62.6	32.4	0.1	9. Elementary occupations
10. คนงานซึ่งไม่ได้จำแนกไว้ในหมวดอื่น	0.1	-	0.1	-	-	-	-	10. Workers not classifiable by occupation

ตารางที่ 7 จำนวนผู้มีงานทำ จำแนกตามสถานภาพทำงาน อุตสาหกรรม และเพศ ภาคใต้
TABLE 7 EMPLOYED PERSONS BY WORK STATUS, INDUSTRY AND SEX , SOUTHERN REGION

ไตรมาสที่ 1/2549 : Quarter 1/2006

หน่วยเป็นพัน : In Thousands

อุตสาหกรรม	สถานภาพการทำงาน Work Status							INDUSTRY
	รวม	นายจ้าง	ลูกจ้างรัฐบาล	ลูกจ้างเอกชน	ทำงานส่วนตัว	ช่วยธุรกิจครอบครัว	การรวมกลุ่ม	
	Total	Employer	Government Employee	Private Employee	Own Account Worker	Unpaid Family Worker	Members of Producers' Cooperatives	
ยอดรวม	4,714.7	214.6	438.3	1,570.3	1,531.7	955.3	4.4	TOTAL
1. เกษตรกรรม การล่าสัตว์ และการป่าไม้	1,983.2	72.8	12.7	545.4	775.4	576.5	0.4	1. Agriculture, hunting and forestry
2. การประมง	169.5	8.6	-	61.5	69.6	29.5	0.3	2. Fishing
3. การทำเหมืองแร่ และเหมืองหิน	9.3	-	-	9.0	0.4	-	-	3. Mining and quarrying
4. การผลิต	387.2	18.2	2.2	261.4	74.5	28.7	2.1	4. Manufacturing
5. การไฟฟ้า ก๊าซ และการประปา	11.1	-	11.1	-	-	-	-	5. Electricity, gas and water supply
5. การก่อสร้าง	215.3	28.7	7.4	161.0	10.9	7.3	-	6. Construction
7. การขายส่ง การขายปลีก การซ่อมแซมยานยนต์ รถจักรยานยนต์ ของใช้ส่วนบุคคล และของใช้ในครัวเรือน	831.5	52.5	0.3	262.6	320.0	195.7	0.4	7. Wholesale and retail trade, repair of motor vehicles motorcycles and personal and household goods
8. โรงแรม และภัตตาคาร	415.0	21.2	0.0	129.5	157.9	105.3	1.1	8. Hotel and restaurants
9. การขนส่ง สถานที่เก็บสินค้า และการคมนาคม	109.6	3.8	11.6	32.5	60.8	0.9	0.1	9. Transport, storage and communication
10. การเป็นสื่อกลางทางการเงิน	21.4	0.8	7.0	13.5	0.1	-	-	10. Financial intermediation
11. กิจกรรมด้านอสังหาริมทรัพย์ การให้เช่า และกิจกรรมทางธุรกิจ	53.5	4.0	14.9	17.2	13.0	4.5	-	11. Real estate, renting and business activities
12. การบริหารราชการ และการป้องกันประเทศ รวมทั้งการประกันสังคมบังคับ	157.6	-	157.6	-	-	-	-	12. Public administration and defence compulsory social security
13. การศึกษา	171.9	0.2	138.5	31.7	1.5	-	-	13. Education
14. งานด้านสุขภาพ และงานสังคมสงเคราะห์	82.9	0.8	62.4	12.3	7.3	0.3	-	14. Health and social work
15. กิจกรรมด้านบริการชุมชน สังคม และการบริการส่วนบุคคลอื่น ๆ	83.6	3.2	12.6	20.6	40.3	6.7	0.1	15. Other community, social and personal service activity
16. ลูกจ้างในครัวเรือนส่วนบุคคล	12.2	-	-	12.2	-	-	-	16. Private households with employed persons
17. องค์การระหว่างประเทศและองค์การต่างประเทศอื่น ๆ และสมาชิก	-	-	-	-	-	-	-	17. Extra-territorial organizations and bodies
18. ไม่ทราบ	0.1	-	0.1	-	-	-	-	18. Unknown

ตารางที่ 8 จำนวนผู้ปฏิบัติงานทำจำแนกตามอาชีพ จำนวนชั่วโมงทำงานต่อสัปดาห์ การมีเวลาเหลือพอและต้องการทำงานเพิ่มขึ้น และเพศ ภาคใต้

TABLE 8 EMPLOYED PERSONS BY OCCUPATION, HOURS WORKED PER WEEK, AVAILABILITY FOR ADDITIONAL WORK AND SEX, SOUTHERN REGION

ไตรมาสที่ 1/2549 : Quarter 1/2006

หน่วยเป็นพัน : In Thousands

จำนวนชั่วโมงทำงาน เพศ และ การมีเวลาเหลือพอ และต้องการทำงานเพิ่มขึ้น	อาชีพ Occupation											HOURS WORKED, SEX AND AVAILABILITY FOR ADDITIONAL WORK
	รวม ผู้บัญญัติกฎหมาย และ ผู้จัดการ Legislators & Managers	วิชาชีพ ด้านต่าง ๆ Profes- sional	วิชาชีพ ด้านเทคนิค Technicians	เสมียน Clerks	พนักงาน บริการ Service Workers	ด้านการเกษตร และประมง Agricultural & Fishery	ด้านความ สามารถพหุฝีมือ Craft & related trades	ผู้ปฏิบัติงาน โรงงานเครื่องจักร Plant & Machine operators	อาชีพอื่น ฐานต่าง ๆ Elementary occupations	คนงานซึ่งมี ได้จำแนกไว้ ในหมวดอื่น Not classifiable	TOTAL	
ยอดรวม	4,714.7	401.6	210.6	138.6	141.9	798.0	2,012.7	414.5	189.0	407.8	0.1	0.1
มี	157.6	5.3	2.4	1.4	2.8	13.0	98.6	13.8	2.8	17.5	-	Available
ไม่มี	4,557.1	396.3	208.2	137.3	139.1	785.0	1,914.1	400.7	186.2	390.3	0.1	Not available
มีงานประจำแต่ไม่ได้ทำงาน	200.2	21.1	1.0	2.2	2.4	11.3	132.8	12.8	4.9	11.6	-	With job not work
มี	31.0	1.5	-	0.1	0.0	2.1	20.3	2.9	1.0	3.2	-	Available
ไม่มี	169.2	19.6	1.0	2.2	2.4	9.3	112.5	9.9	3.9	8.5	-	Not available
1-9 ชั่วโมง	126.8	19.0	0.0	1.0	-	6.5	79.2	3.1	3.5	14.6	-	1-9 hours
มี	13.9	0.7	-	0.2	-	0.1	10.7	0.1	0.3	1.8	-	Available
ไม่มี	112.9	18.3	0.0	0.8	-	6.4	68.5	3.0	3.2	12.7	-	Not available
10-19 ชั่วโมง	332.8	23.4	6.5	4.8	3.3	25.5	220.5	17.8	3.7	27.3	-	10-19 hours
มี	37.6	1.1	0.1	-	-	2.7	24.1	3.1	0.4	6.1	-	Available
ไม่มี	295.1	22.2	6.5	4.8	3.3	22.8	196.4	14.7	3.3	21.2	-	Not available
20-29 ชั่วโมง	607.6	27.6	13.3	6.6	6.1	53.4	414.4	44.2	13.3	28.7	-	20-29 hours
มี	29.1	0.3	0.3	-	-	3.1	21.5	1.9	0.1	2.0	-	Available
ไม่มี	578.5	27.3	13.1	6.6	6.1	50.3	393.0	42.3	13.2	26.7	-	Not available
30-34 ชั่วโมง	342.3	13.3	5.0	3.5	3.9	29.3	242.0	24.8	6.2	14.4	-	30-34 hours
มี	14.6	0.6	0.2	-	0.1	0.8	9.1	2.8	0.0	1.0	-	Available
ไม่มี	327.7	12.7	4.8	3.5	3.8	28.5	232.8	22.0	6.1	13.5	-	Not available
35-39 ชั่วโมง	476.7	23.2	55.6	23.2	25.0	52.4	230.3	21.4	13.7	31.9	0.1	35-39 hours
มี	5.9	-	0.2	-	0.1	0.4	3.4	0.0	0.3	1.5	-	Available
ไม่มี	470.8	23.2	55.4	23.2	24.9	51.9	226.9	21.4	13.5	30.4	0.1	Not available
40-49 ชั่วโมง	1,261.2	91.6	95.0	64.4	68.2	219.0	378.5	143.7	67.3	133.4	-	40-49 hours
มี	16.5	0.4	1.7	0.8	2.4	1.1	6.9	1.5	0.5	1.3	-	Available
ไม่มี	1,244.6	91.3	93.4	63.6	65.8	217.9	371.6	142.2	66.8	132.1	-	Not available
50 ชั่วโมงขึ้นไป	1,367.3	182.5	34.0	33.0	33.0	400.6	315.0	146.8	76.4	146.0	-	50 hours and over
มี	9.0	0.8	-	0.3	0.2	2.7	2.6	1.5	0.2	0.8	-	Available
ไม่มี	1,358.3	181.7	34.0	32.7	32.8	397.9	312.4	145.3	76.2	145.2	-	Not available

ตารางที่ 9 จำนวนผู้มีงานทำ จำนวนตามอุตสาหกรรม จำนวนชั่วโมงทำงานต่อสัปดาห์ การมีเวลาเหลือพอและต้องการทำงานเพิ่มขึ้น และ เพศ ภาคใต้

TABLE 9 EMPLOYED PERSONS BY INDUSTRY, HOURS WORKED PER WEEK, AVAILABILITY FOR ADDITIONAL WORK AND SEX, SOUTHERN REGION

ไตรมาสที่ 1/2549 : Quarter 1/2006

หน่วยเป็นพัน : In Thousands

จำนวนชั่วโมงทำงาน เพศ และ การมีเวลาเหลือพอ และต้องการทำงานเพิ่มขึ้น	อุตสาหกรรม Industry										รวม	HOURS WORKED, SEX AND AVAILABILITY FOR ADDITIONAL WORK
	เกษตรกรรม Agriculture	การประมง Fishing	เหมืองแร่ เหมืองหิน & Quarrying	การผลิต Manufacturing	ไฟฟ้า ก๊าซ และประปา Electricity, Gas & Water supply	การก่อสร้าง Construction	การขายส่ง Wholesale & Retail trade	โรงแรม และภัตตาคาร Hotels & Restaurants	การขนส่ง Transport & Communi- cation	การขนส่ง Transport		
ยอดรวม	4,714.7	1,983.2	169.5	9.3	387.2	11.1	215.3	831.5	415.0	109.6	109.6	TOTAL
มี	157.6	97.8	9.6	0.1	8.2	-	7.6	13.4	10.4	1.2	1.2	Available
ไม่มี	4,557.1	1,885.4	159.9	9.3	378.9	11.1	207.6	818.1	404.5	108.5	108.5	Not available
มีงานประจำแต่ไม่ได้ทำงาน	200.2	138.4	14.0	0.1	5.7	-	12.6	15.2	6.1	3.1	3.1	With job not wort
มี	31.0	17.0	4.0	0.1	0.3	-	3.7	4.1	1.5	0.3	0.3	Available
ไม่มี	169.2	121.4	10.1	-	5.4	-	8.8	11.1	4.6	2.7	2.7	Not available
1-9 ชั่วโมง	126.8	99.7	4.0	-	4.0	-	3.3	5.0	6.3	2.7	2.7	1-9 hours
มี	13.9	11.3	0.9	-	0.7	-	0.2	0.4	-	0.3	0.3	Available
ไม่มี	112.9	88.5	3.1	-	3.2	-	3.2	4.6	6.3	2.4	2.4	Not available
10-19 ชั่วโมง	332.8	238.5	10.3	-	16.8	-	9.6	22.8	10.9	4.6	4.6	10-19 hours
มี	37.6	27.7	2.0	-	2.2	-	1.6	1.6	1.6	0.0	0.0	Available
ไม่มี	295.1	210.7	8.3	-	14.6	-	7.9	21.2	9.3	4.6	4.6	Not available
20-29 ชั่วโมง	607.6	410.1	23.5	-	34.8	0.4	18.4	51.4	25.4	8.8	8.8	20-29 hours
มี	29.1	21.6	1.2	-	0.7	-	0.9	1.0	3.2	-	-	Available
ไม่มี	578.5	388.5	22.3	-	34.1	0.4	17.4	50.4	22.2	8.8	8.8	Not available
30-34 ชั่วโมง	342.3	235.8	12.4	0.4	18.8	0.4	10.8	28.5	16.6	2.9	2.9	30-34 hours
มี	14.6	7.8	0.8	-	1.3	-	0.3	3.0	1.1	-	-	Available
ไม่มี	327.7	228.0	11.6	0.4	17.5	0.4	10.5	25.5	15.5	2.9	2.9	Not available
35-39 ชั่วโมง	476.7	223.6	16.5	-	22.6	2.8	8.6	43.0	24.3	8.8	8.8	35-39 hours
มี	5.9	3.9	-	-	0.0	-	-	0.7	0.3	-	-	Available
ไม่มี	470.8	219.8	16.5	-	22.5	2.8	8.6	42.3	24.0	8.8	8.8	Not available
40-49 ชั่วโมง	1,261.2	363.0	31.3	4.6	158.7	4.0	73.9	250.2	110.9	31.7	31.7	40-49 hours
มี	16.5	5.9	0.7	-	1.8	-	0.8	1.2	0.9	0.5	0.5	Available
ไม่มี	1,244.6	357.0	30.6	4.6	157.0	4.0	73.1	249.0	110.0	31.2	31.2	Not available
50 ชั่วโมงขึ้นไป	1,367.3	274.2	57.5	4.3	125.8	3.4	78.1	415.6	214.6	47.1	47.1	50 hours and ove
มี	9.0	2.6	-	-	1.1	-	-	1.5	1.9	-	-	Available
ไม่มี	1,358.3	271.6	57.5	4.3	124.7	3.4	78.1	414.0	212.7	47.1	47.1	Not available

ตารางที่ 9 จำนวนผู้มีงานทำ จำนวนตามอุตสาหกรรม จำนวนชั่วโมงทำงานต่อสัปดาห์ การมีเวลาเหลือพอและต้องการทำงานเพิ่มขึ้น และเพศ ภาคใต้ (ต่อ)

TABLE 9 EMPLOYED PERSONS BY INDUSTRY, HOURS WORKED PER WEEK, AVAILABILITY FOR ADDITIONAL WORK AND SEX , SOUTHERN REGION (Contd.)

ไตรมาสที่ 1/2549 : Quarter 1/2006

หน่วยเป็นพัน : In Thousands

จำนวนชั่วโมงทำงาน เพศ และ การมีเวลาเหลือพอ และต้องการทำงานเพิ่มขึ้น	อุตสาหกรรม (ต่อ) Industry (Contd.)										HOURS WORKED, SEX AND AVAILABILITY FOR ADDITIONAL WORK	
	สื่อกลาง ทางการเงิน Financial intermediation	อสังหาริมทรัพย์ และการให้เช่า Real estate & Renting	บริหารราชการ และป้องกันประเทศ Public adminis- tration & Defence	การศึกษา Education	ด้านสุขภาพและ สังคมสงเคราะห์ Health & Social work	บริการ ชุมชน สังคม & Social	ลูกจ้างในครัว- เรือนส่วนบุคคล Private households with employed persons	องค์กร ระหว่างประเทศ Extra-territorial organizations	ไม่ทราบ	Unknown		TOTAL
ยอดรวม	21.4	53.5	157.6	171.9	82.9	83.6	12.2	-	-	0.1	0.1	Available
มี	1.5	0.5	1.5	2.6	0.8	2.3	0.1	-	-	-	-	Available
ไม่มี	19.9	53.0	156.1	169.3	82.2	81.3	12.1	-	-	0.1	-	Not available
มีงานประจำแต่ไม่ได้ทำงาน	-	0.6	1.5	1.9	0.5	0.4	0.1	-	-	-	-	With job not work
มี	-	-	-	-	-	0.0	-	-	-	-	-	Available
ไม่มี	-	0.6	1.5	1.9	0.5	0.4	0.1	-	-	-	-	Not available
1-9 ชั่วโมง	-	1.5	0.1	0.0	0.1	0.2	-	-	-	-	-	1-9 hours
มี	-	0.1	-	-	0.0	-	-	-	-	-	-	Available
ไม่มี	-	1.4	0.1	0.0	0.0	0.2	-	-	-	-	-	Not available
10-19 ชั่วโมง	0.0	5.0	1.5	4.8	4.2	3.2	0.6	-	-	-	-	10-19 hours
มี	-	-	-	0.1	0.5	0.3	-	-	-	-	-	Available
ไม่มี	0.0	5.0	1.5	4.7	3.7	3.0	0.6	-	-	-	-	Not available
20-29 ชั่วโมง	0.5	4.1	8.7	12.3	2.6	5.9	0.8	-	-	-	-	20-29 hours
มี	-	-	-	0.3	0.1	-	0.1	-	-	-	-	Available
ไม่มี	0.5	4.1	8.7	12.0	2.5	5.9	0.6	-	-	-	-	Not available
30-34 ชั่วโมง	1.7	1.1	2.0	6.0	2.5	2.4	0.1	-	-	-	-	30-34 hours
มี	-	0.1	-	0.2	-	-	-	-	-	-	-	Available
ไม่มี	1.7	1.0	2.0	5.8	2.5	2.4	0.1	-	-	-	-	Not available
35-39 ชั่วโมง	2.3	6.8	52.0	42.1	16.4	7.1	0.1	-	-	0.1	-	35-39 hours
มี	-	-	0.4	0.2	0.0	0.4	-	-	-	-	-	Available
ไม่มี	2.3	6.8	51.6	41.9	16.3	6.7	0.1	-	-	0.1	-	Not available
40-49 ชั่วโมง	12.9	15.8	67.1	88.6	27.5	18.3	2.7	-	-	-	-	40-49 hours
มี	1.5	-	1.1	1.7	0.1	0.3	-	-	-	-	-	Available
ไม่มี	11.4	15.8	66.0	86.9	27.4	18.0	2.7	-	-	-	-	Not available
50 ชั่วโมงขึ้นไป	3.9	18.7	24.9	16.1	29.2	46.0	8.0	-	-	-	-	50 hours and ove
มี	-	0.3	-	0.2	0.1	1.3	-	-	-	-	-	Available
ไม่มี	3.9	18.4	24.9	15.9	29.1	44.8	8.0	-	-	-	-	Not available

ตารางที่ 9 จำนวนผู้จ้างงานทำ จำนวนชั่วโมงทำงานต่อสัปดาห์ การมีเวลาเหลือพอและต้องการทำงานเพิ่มขึ้น และ เพศ ภาคใต้
 TABLE 9 EMPLOYED PERSONS BY INDUSTRY, HOURS WORKED PER WEEK, AVAILABILITY FOR ADDITIONAL WORK AND SEX, SOUTHERN REGION

ไตรมาสที่ 1/2549 : Quarter 1/2006

หน่วยเป็นพัน : In Thousands

จำนวนชั่วโมงทำงาน เพศ และ การมีเวลาเหลือพอ และต้องการทำงานเพิ่มขึ้น	รวม	อุตสาหกรรม Industry										การขนส่ง Transport & Communi- cation	HOURS WORKED, SEX AND AVAILABILITY FOR ADDITIONAL WORK
		เกษตรกรรม Agriculture	การประมง Fishing	เหมืองแร่ เหมืองหิน & Quarrying	การผลิต Manufacturing	ไฟฟ้า ก๊าซ และประปา Electricity, Gas & Water supply	การก่อสร้าง Construction	การขายปลีก Wholesale & Retail trade	โรงแรม และภัตตาคาร Hotels & Restaurants	การขนส่ง Transport & Communi- cation			
ชาย	2,580.7	1,083.9	144.0	8.6	180.6	10.1	196.0	419.9	149.4	99.9	TOTAL (MALE)	99.9	
มี	90.1	52.8	9.2	0.1	4.7	-	7.4	7.1	4.4	0.6	Available	0.6	
ไม่มี	2,490.6	1,041.1	134.9	8.5	175.9	10.1	188.6	412.8	145.0	99.3	Not available	99.3	
มีงานประจำแต่ไม่ได้ทำงาน	113.2	73.7	13.6	0.1	2.6	-	12.4	6.3	0.6	2.2	With job not work	2.2	
1-9 ชั่วโมง	93.9	65.0	9.7	-	2.2	-	3.6	2.2	0.1	0.3	Available	0.3	
10-19 ชั่วโมง	65.9	50.5	2.0	-	2.4	-	3.3	4.0	0.6	1.9	Not available	1.9	
20-29 ชั่วโมง	7.2	4.9	0.8	-	0.7	-	0.2	2.3	1.2	2.7	1-9 hours	2.7	
30-34 ชั่วโมง	58.7	45.6	1.2	-	1.7	-	3.2	1.9	1.2	2.4	10-19 hours	2.4	
35-39 ชั่วโมง	167.9	121.8	8.9	-	7.9	-	7.7	8.4	2.5	3.1	20-29 hours	3.1	
40-49 ชั่วโมง	20.8	15.1	2.0	-	0.9	-	1.6	0.6	0.5	0.0	Available	0.0	
50 ชั่วโมงขึ้นไป	147.1	106.7	6.9	-	7.0	-	6.1	7.9	2.0	3.1	Not available	3.1	
มี	326.1	218.8	19.8	-	15.6	0.4	17.4	25.5	6.1	8.3	Not available	8.3	
ไม่มี	307.4	204.6	18.7	-	0.6	0.4	16.5	25.0	4.6	8.3	Available	-	
มี	187.8	128.3	8.6	0.4	7.9	0.4	10.5	18.7	4.4	2.5	Not available	2.5	
ไม่มี	7.4	3.6	0.8	-	0.7	-	0.3	1.6	0.4	-	Available	-	
มี	180.4	124.7	7.8	0.4	7.2	0.4	10.2	17.2	4.1	2.5	Not available	2.5	
ไม่มี	260.9	126.4	14.1	-	7.2	2.2	8.4	22.6	7.4	8.4	Available	8.4	
มี	3.3	1.8	-	-	0.0	-	-	0.6	-	-	Not available	-	
ไม่มี	257.6	124.6	14.1	-	7.2	2.2	8.4	22.0	7.4	8.0	Available	8.0	
มี	700.3	208.3	25.9	4.4	72.4	3.6	65.6	136.6	43.0	28.1	Not available	28.1	
ไม่มี	8.5	3.1	0.5	-	0.3	-	0.8	0.6	0.5	-	Available	-	
มี	691.8	205.2	25.3	4.4	72.1	3.6	64.8	136.0	42.5	28.1	Not available	28.1	
ไม่มี	758.7	166.1	51.3	3.8	64.7	3.4	70.7	199.6	84.1	45.1	50 hours and over	45.1	
มี	4.9	1.5	-	-	1.1	-	-	0.7	1.5	-	Available	-	
ไม่มี	753.8	164.6	51.3	3.8	63.5	3.4	70.7	198.8	82.6	45.1	Not available	45.1	
หญิง	2,134.0	889.4	25.4	0.7	206.5	1.0	19.2	411.6	265.5	9.7	TOTAL (FEMALE)	9.7	
มี	67.5	45.1	0.4	-	3.5	-	0.2	6.3	6.0	0.5	Available	0.5	
ไม่มี	2,066.5	844.3	25.0	0.7	203.0	1.0	19.0	405.3	259.5	9.2	Not available	9.2	
มีงานประจำแต่ไม่ได้ทำงาน	87.0	64.7	0.4	-	3.2	-	0.2	8.9	5.5	0.9	With job not work	0.9	
1-9 ชั่วโมง	11.7	8.3	-	-	3.2	-	0.2	1.8	1.4	-	Available	-	
10-19 ชั่วโมง	75.3	56.4	0.4	-	3.2	-	-	7.1	4.1	0.9	Not available	0.9	
20-29 ชั่วโมง	60.9	49.2	2.0	-	1.5	-	-	2.7	5.0	-	1-9 hours	-	
30-34 ชั่วโมง	6.7	6.4	0.1	-	-	-	-	-	-	-	Available	-	
35-39 ชั่วโมง	54.2	42.8	1.9	-	1.5	-	-	2.7	5.0	-	Not available	-	
40-49 ชั่วโมง	164.9	116.7	1.4	-	9.0	-	1.9	14.3	8.4	1.5	10-19 hours	1.5	
50 ชั่วโมงขึ้นไป	16.8	12.7	-	-	1.4	-	-	1.1	1.1	-	Available	-	
มี	148.1	104.0	1.4	-	7.6	-	1.9	13.3	7.3	1.5	Not available	1.5	
ไม่มี	281.5	191.3	3.8	-	19.2	-	1.0	25.9	19.3	0.5	20-29 hours	0.5	
มี	10.4	7.5	0.1	-	0.1	-	0.0	0.5	1.7	-	Available	-	
ไม่มี	271.1	183.9	3.7	-	19.1	-	1.0	25.4	17.6	0.5	Not available	0.5	
มี	154.4	107.5	3.8	-	10.9	-	0.3	9.8	12.2	0.4	30-34 hours	0.4	
ไม่มี	7.2	4.2	-	-	0.6	-	-	1.5	0.7	-	Available	-	
มี	147.2	103.3	3.8	-	10.3	-	0.3	8.3	11.5	0.4	Not available	0.4	
ไม่มี	215.8	97.3	2.4	-	15.4	0.6	0.2	20.4	16.8	0.8	35-39 hours	0.8	
มี	2.6	2.1	-	-	-	-	-	0.1	0.3	-	Available	-	
ไม่มี	213.2	95.2	2.4	-	15.4	0.6	0.2	20.3	16.5	0.8	Not available	0.8	
มี	560.9	154.7	5.5	0.2	86.3	0.4	8.3	113.6	67.9	3.7	40-49 hours	3.7	
ไม่มี	8.0	2.8	0.2	-	1.4	-	-	0.6	0.4	0.5	Available	0.5	
มี	552.9	151.9	5.3	0.2	84.9	0.4	8.3	113.0	67.5	3.1	Not available	3.1	
ไม่มี	608.6	108.1	6.2	0.6	61.1	-	7.4	216.0	130.4	2.0	50 hours and over	2.0	
มี	4.1	1.1	-	-	-	-	-	0.8	0.3	-	Available	-	
ไม่มี	604.5	107.0	6.2	0.6	61.1	-	7.4	215.2	130.1	2.0	Not available	2.0	

ตารางที่ 9 จำนวนผู้ปฏิบัติงาน จำนวนชั่วโมงทำงานต่อสัปดาห์ การมีเวลาเหลือพอและต้องการทำงานเพิ่มขึ้น และเพศ ภาคใต้ (ต่อ)

TABLE 9 EMPLOYED PERSONS BY INDUSTRY, HOURS WORKED PER WEEK, AVAILABILITY FOR ADDITIONAL WORK AND SEX, SOUTHERN REGION (Contd.)

ไตรมาสที่ 1/2549 : Quarter 1/2006

หน่วยเป็นพัน : In Thousands

จำนวนผู้ปฏิบัติงาน เพศ และ การมีเวลาเหลือพอ และต้องการทำงานเพิ่มขึ้น	อุตสาหกรรม (ต่อ) Industry (Contd.)										ไม่ทราบ Unknown	HOURS WORKED, SEX AND AVAILABILITY FOR ADDITIONAL WORK
	สื่อกลาง ทางการเงิน Financial intermediation	อสังหาริมทรัพย์ และการให้เช่า Real estate & Renting	บริการราชการ และป้องกันประเทศ Public adminis- tration & Defence	การศึกษา Education	ด้านสุขภาพและ สังคมสงเคราะห์ Health & Social work	บริการ ชุมชน สังคม Other community & Sociallith employed persons	ลูกจ้างในครัว- เรือนส่วนบุคคล Private households	องค์กร ระหว่างประเทศ Extra-territorial organizations	TOTAL (MALE)			
ชาย	11.6	33.0	111.1	65.4	17.9	38.0	1.2	-	-	-	0.1	Available
มี	1.5	-	0.9	0.7	0.0	0.7	-	-	-	-	-	Available
ไม่มี	10.1	33.0	110.2	64.7	17.9	37.3	1.2	-	-	-	0.1	Not available
มีงานประจำแต่ไม่ได้ทำงาน	-	0.1	0.9	0.1	0.3	0.4	-	-	-	-	-	With job not work
มี	-	-	-	-	-	0.0	-	-	-	-	-	Available
ไม่มี	-	0.1	0.9	0.1	0.3	0.4	-	-	-	-	-	Not available
1-9 ชั่วโมง	-	1.3	0.1	-	-	0.1	-	-	-	-	-	1-9 hours
มี	-	-	-	-	-	-	-	-	-	-	-	Available
ไม่มี	-	1.3	0.1	-	-	0.1	-	-	-	-	-	Not available
10-19 ชั่วโมง	-	3.2	1.0	0.9	1.3	1.4	-	-	-	-	-	10-19 hours
มี	-	-	-	-	-	0.3	-	-	-	-	-	Available
ไม่มี	-	3.2	1.0	0.9	1.3	1.1	-	-	-	-	-	Not available
20-29 ชั่วโมง	0.4	2.3	5.4	2.7	0.8	2.7	0.1	-	-	-	-	20-29 hours
มี	-	-	-	-	-	-	-	-	-	-	-	Available
ไม่มี	0.4	2.3	5.4	2.7	0.8	2.7	0.1	-	-	-	-	Not available
30-34 ชั่วโมง	0.7	0.5	1.5	2.0	-	1.4	-	-	-	-	-	30-34 hours
มี	-	-	-	-	-	-	-	-	-	-	-	Available
ไม่มี	0.7	0.5	1.5	2.0	-	1.4	-	-	-	-	-	Not available
35-39 ชั่วโมง	1.6	4.4	35.2	15.0	3.5	4.9	-	-	-	-	0.1	35-39 hours
มี	-	-	0.3	0.2	0.0	0.4	-	-	-	-	-	Available
ไม่มี	1.6	4.4	34.8	14.8	3.5	4.5	-	-	-	-	0.1	Not available
40-49 ชั่วโมง	7.4	9.3	43.3	37.0	7.1	8.0	0.6	-	-	-	-	40-49 hours
มี	1.5	-	0.6	0.6	-	-	-	-	-	-	-	Available
ไม่มี	5.9	9.3	42.7	36.4	7.1	8.0	0.6	-	-	-	-	Not available
50 ชั่วโมงขึ้นไป	1.5	12.0	23.8	7.8	5.0	19.2	0.6	-	-	-	-	50 hours and over
มี	-	-	-	-	-	-	-	-	-	-	-	Available
ไม่มี	1.5	12.0	23.8	7.8	5.0	19.2	0.6	-	-	-	-	Not available
หญิง	9.8	20.5	46.5	106.5	65.0	45.5	11.0	-	-	-	-	TOTAL (FEMALE)
มี	-	0.5	0.5	1.9	0.8	1.6	0.1	-	-	-	-	Available
ไม่มี	9.8	20.0	45.9	104.6	64.3	44.0	10.9	-	-	-	-	Not available
มีงานประจำแต่ไม่ได้ทำงาน	-	0.5	0.6	1.8	0.3	-	0.1	-	-	-	-	With job not work
มี	-	-	-	-	-	-	-	-	-	-	-	Available
ไม่มี	-	0.5	0.6	1.8	0.3	-	0.1	-	-	-	-	Not available
1-9 ชั่วโมง	-	0.2	-	0.0	0.1	0.2	-	-	-	-	-	1-9 hours
มี	-	0.1	-	-	0.0	-	-	-	-	-	-	Available
ไม่มี	-	0.0	-	-	0.0	0.2	-	-	-	-	-	Not available
10-19 ชั่วโมง	0.0	1.8	0.5	3.9	2.9	1.9	0.6	-	-	-	-	10-19 hours
มี	-	-	-	0.1	0.5	-	-	-	-	-	-	Available
ไม่มี	0.0	1.8	0.5	3.9	2.4	1.9	0.6	-	-	-	-	Not available
20-29 ชั่วโมง	0.1	1.9	3.2	9.6	1.8	3.2	0.7	-	-	-	-	20-29 hours
มี	-	-	-	0.3	0.1	-	0.1	-	-	-	-	Available
ไม่มี	0.1	1.9	3.2	9.3	1.8	3.2	0.6	-	-	-	-	Not available
30-34 ชั่วโมง	1.0	0.6	0.5	4.1	2.5	1.0	0.1	-	-	-	-	30-34 hours
มี	-	0.1	-	0.2	-	-	-	-	-	-	-	Available
ไม่มี	1.0	0.5	0.5	3.9	2.5	1.0	0.1	-	-	-	-	Not available
35-39 ชั่วโมง	0.7	2.4	16.8	27.1	12.8	2.2	0.1	-	-	-	-	35-39 hours
มี	-	-	-	-	-	-	-	-	-	-	-	Available
ไม่มี	0.7	2.4	16.7	27.1	12.8	2.2	0.1	-	-	-	-	Not available
40-49 ชั่วโมง	5.6	6.5	23.8	51.6	20.5	10.3	2.1	-	-	-	-	40-49 hours
มี	-	-	0.5	1.1	0.1	0.3	-	-	-	-	-	Available
ไม่มี	5.6	6.5	23.3	50.5	20.4	10.0	2.1	-	-	-	-	Not available
50 ชั่วโมงขึ้นไป	2.4	6.7	1.1	8.3	24.1	26.8	7.4	-	-	-	-	50 hours and over
มี	-	0.3	-	0.2	0.1	1.3	-	-	-	-	-	Available
ไม่มี	2.4	6.4	1.1	8.1	24.1	25.5	7.4	-	-	-	-	Not available

ตารางที่ 10 จำนวนผู้มีงานทำ จำแนกตามสถานภาพการทำงาน จำนวนชั่วโมงทำงานต่อสัปดาห์ การมีเวลาเหลือพอและต้องการทำงานเพิ่มขึ้น และเพศ ภาคใต้

TABLE 10 EMPLOYED PERSONS BY WORK STATUS, HOURS WORKED PER WEEK, AVAILABILITY FOR ADDITIONAL WORK AND SEX, SOUTHERN REGION

ไตรมาสที่ 1/2549 : Quarter 1/2006

หน่วยเป็นพัน : In Thousands

จำนวนชั่วโมงทำงาน เพศ และ การมีเวลาเหลือพอ และต้องการทำงานเพิ่มขึ้น	รวม Total	สถานภาพการทำงาน Work Status						ช่วยเหลือ ครอบครัว Unpaid Family Worker	การรวมกลุ่ม Producers' Cooperatives	HOURS WORKED, SEX AND AVAILABILITY FOR ADDITIONAL WORK
		นายจ้าง Employer	ลูกจ้างรัฐบาล Government Employee	ลูกจ้างเอกชน Private Employee	ทำงานส่วนตัว Own Account Worker	ช่วยเหลือ ครอบครัว Unpaid Family Worker	การรวมกลุ่ม Producers' Cooperatives			
ยอดรวม	4,714.7	214.6	438.3	1,570.3	1,531.7	955.3	4.4	TOTAL		
มี	157.6	3.8	3.5	84.6	40.7	24.8	0.3	Available		
ไม่มี	4,557.1	210.9	434.8	1,485.7	1,491.0	930.6	4.1	Not available		
มีงานประจำแต่ไม่ได้ทำงาน	200.2	20.8	5.7	83.5	59.5	30.3	0.4	With job not work		
มี	31.0	1.5	-	19.1	7.2	3.2	-	Available		
ไม่มี	169.2	19.2	5.7	64.4	52.4	27.1	0.4	Not available		
1-9 ชั่วโมง	126.8	18.2	0.6	24.5	44.7	38.7	-	1-9 hours		
มี	13.9	0.7	-	3.9	5.0	4.3	-	Available		
ไม่มี	112.9	17.5	0.6	20.6	39.7	34.5	-	Not available		
10-19 ชั่วโมง	332.8	19.1	8.4	85.6	122.0	97.6	0.1	10-19 hours		
มี	37.6	1.0	-	22.1	8.4	6.1	-	Available		
ไม่มี	295.1	18.0	8.4	63.5	113.7	91.5	0.1	Not available		
20-29 ชั่วโมง	607.6	19.7	25.0	169.4	233.9	158.8	0.8	20-29 hours		
มี	29.1	0.3	-	14.4	8.9	5.2	0.3	Available		
ไม่มี	578.5	19.4	25.0	155.0	225.0	153.6	0.4	Not available		
30-34 ชั่วโมง	342.3	9.1	6.1	104.9	131.2	90.8	0.2	30-34 hours		
มี	14.6	0.2	-	8.4	3.3	2.7	-	Available		
ไม่มี	327.7	8.9	6.1	96.5	127.9	88.2	0.2	Not available		
35-39 ชั่วโมง	476.7	11.8	121.7	99.0	145.4	98.0	0.9	35-39 hours		
มี	5.9	-	0.6	2.5	1.8	1.0	-	Available		
ไม่มี	470.8	11.8	121.1	96.5	143.5	97.0	0.9	Not available		
40-49 ชั่วโมง	1,261.2	44.5	196.7	482.2	324.3	211.8	1.8	40-49 hours		
มี	16.5	-	2.7	8.4	3.9	1.6	-	Available		
ไม่มี	1,244.6	44.5	194.0	473.9	320.3	210.2	1.8	Not available		
50 ชั่วโมงขึ้นไป	1,367.3	71.5	74.2	521.1	470.7	229.4	0.3	50 hours and over		
มี	9.0	-	0.2	5.7	2.3	0.8	-	Available		
ไม่มี	1,358.3	71.5	74.0	515.4	468.4	228.7	0.3	Not available		

ตารางที่ 10 จำนวนผู้มีงานทำ จำแนกตามสถานภาพการทำงาน จำนวนชั่วโมงทำงานต่อสัปดาห์ การมีเวลาเหลือและต้องการทำงานเพิ่มขึ้น และเพศ ภาคใต้
 TABLE 10 EMPLOYED PERSONS BY WORK STATUS, HOURS WORKED PER WEEK, AVAILABILITY FOR ADDITIONAL WORK AND SEX , SOUTHERN REGION

ไตรมาสที่ 1/2549 : Quarter 1/2006

หน่วยเป็นพัน : In Thousands

จำนวนชั่วโมงทำงาน เพศ และ การมีเวลาเหลือ และต้องการทำงานเพิ่มขึ้น	สถานภาพการทำงาน Work Status						รวม	นายจ้าง Employer	ลูกจ้างรัฐบาล Government Employee	ลูกจ้างเอกชน Private Employee	ทำงานส่วนตัว Own Account Worker		ชวยธุรกิจ ครอบครัว Unpaid Family Worker	การรวมกลุ่ม Members of Producers' Cooperatives	HOURS WORKED, SEX AND AVAILABILITY FOR ADDITIONAL WORK
	Total	Employer	Government Employee	Private Employee	Own Account Worker	Worker									
ชาย	2,580.7	163.1	240.1	899.5	941.2	335.6								1.3	TOTAL (MALE)
มี	90.1	3.7	1.8	49.5	25.1	9.8								0.3	Available
ไม่มี	2,490.6	159.4	238.2	850.1	916.1	325.8								1.0	Not available
มีงานประจำแต่ไม่ได้ทำงาน	113.2	10.5	2.4	50.1	37.8	12.4								-	With job not work
มี	19.3	1.5	-	11.8	4.8	1.2								-	Available
ไม่มี	93.9	9.0	2.4	38.2	33.1	11.2								-	Not available
1-9 ชั่วโมง	65.9	12.1	0.6	38.2	21.9	16.8								-	1-9 hours
มี	7.2	0.7	-	3.8	2.0	0.7								-	Available
ไม่มี	58.7	11.4	80.0	10.7	20.0	16.1								-	Not available
10-19 ชั่วโมง	167.9	13.7	5.2	42.8	73.0	33.1								0.1	10-19 hours
มี	20.8	1.0	-	12.1	6.0	1.8								-	Available
ไม่มี	147.1	12.7	5.2	30.7	67.1	31.3								0.1	Not available
20-29 ชั่วโมง	326.1	15.8	12.6	100.9	146.2	50.2								0.3	20-29 hours
มี	18.7	0.3	-	8.6	7.1	2.4								0.3	Available
ไม่มี	307.4	15.6	12.6	92.4	139.2	47.8								-	Not available
30-34 ชั่วโมง	187.8	8.1	3.3	57.8	92.1	26.4								0.2	30-34 hours
มี	7.4	0.2	-	3.1	2.7	1.4								-	Available
ไม่มี	180.4	8.0	3.3	54.7	89.4	25.0								0.2	Not available
35-39 ชั่วโมง	260.9	9.2	64.1	50.7	101.8	35.2								-	35-39 hours
มี	3.3	-	0.5	1.3	0.8	0.7								-	Available
ไม่มี	257.6	9.2	63.6	49.4	100.9	34.5								-	Not available
40-49 ชั่วโมง	700.3	38.3	105.5	266.9	208.3	80.8								0.6	40-49 hours
มี	8.5	-	1.3	4.9	1.3	1.0								-	Available
ไม่มี	691.8	38.3	104.2	261.9	207.0	79.9								0.6	Not available
50 ชั่วโมงขึ้นไป	758.7	55.4	46.4	316.0	260.1	80.7								0.1	50 hours and over
มี	4.9	-	-	3.9	0.4	0.6								-	Available
ไม่มี	753.8	55.4	46.4	312.1	259.7	80.1								0.1	Not available
หญิง	2,134.0	51.5	198.3	670.8	590.5	619.7								3.1	TOTAL (FEMALE)
มี	67.5	0.1	1.7	35.2	15.6	14.9								-	Available
ไม่มี	2,066.5	51.4	196.6	635.6	574.9	604.8								3.1	Not available
มีงานประจำแต่ไม่ได้ทำงาน	87.0	10.2	3.3	33.4	21.7	17.9								0.4	With job not work
มี	11.7	-	-	7.3	2.4	2.0								-	Available
ไม่มี	75.3	10.2	3.3	26.2	19.3	15.9								0.4	Not available
1-9 ชั่วโมง	60.9	6.1	-	10.0	22.8	21.9								-	1-9 hours
มี	6.7	-	-	0.1	3.0	3.5								-	Available
ไม่มี	54.2	6.1	-	9.9	19.8	18.4								-	Not available
10-19 ชั่วโมง	164.9	5.4	3.2	42.8	49.0	64.5								-	10-19 hours
มี	16.8	0.1	10.0	10.0	2.4	4.3								-	Available
ไม่มี	148.1	5.3	3.2	32.8	46.6	60.2								-	Not available
20-29 ชั่วโมง	281.5	3.8	12.4	68.5	87.7	108.6								0.4	20-29 hours
มี	10.4	-	-	5.8	1.8	2.8								-	Available
ไม่มี	271.1	3.8	12.4	62.7	85.9	105.8								0.4	Not available
30-34 ชั่วโมง	154.4	1.0	2.8	47.1	39.1	64.4								-	30-34 hours
มี	7.2	0.0	-	5.4	0.6	1.2								-	Available
ไม่มี	147.2	0.9	2.8	41.8	38.5	63.2								-	Not available
35-39 ชั่วโมง	215.8	2.6	57.6	48.3	43.6	62.8								0.9	35-39 hours
มี	2.6	-	0.1	1.2	1.0	0.3								-	Available
ไม่มี	213.2	2.6	57.5	47.1	42.6	62.5								0.9	Not available
40-49 ชั่วโมง	560.9	6.3	91.2	215.4	116.0	130.9								1.2	40-49 hours
มี	8.0	-	1.4	3.5	2.6	0.6								-	Available
ไม่มี	552.9	6.3	89.8	211.9	113.4	130.4								1.2	Not available
50 ชั่วโมงขึ้นไป	608.6	16.1	27.8	205.1	210.6	148.7								0.2	50 hours and over
มี	4.1	-	0.2	1.9	1.9	0.2								-	Available
ไม่มี	604.5	16.1	27.6	203.3	208.8	148.5								0.2	Not available

ตารางที่ 11 จำนวนผู้มีงานทำ จำนวนชั่วโมงทำงานต่อสัปดาห์ การมีเวลาเหลือพอและต้องการทำงานเพิ่มขึ้น และเพศ ภาคใต้

TABLE 11 EMPLOYED PERSONS BY AGE GROUP, HOURS WORKED PER WEEK, AVAILABILITY FOR ADDITIONAL WORK AND SEX , SOUTHERN REGION

ไตรมาสที่ 1/2549 : Quarter 1/2006

หน่วยเป็นพัน : In Thousands

จำนวนชั่วโมงทำงาน เพศ และ การมีเวลาเหลือพอ และต้องการทำงานเพิ่มขึ้น	รวม	กลุ่มอายุ Age Group						HOURS WORKED, SEX AND AVAILABILITY FOR ADDITIONAL WORK		
		15-19	20-24	25-29	30-34	35-39	40-49		50-59	>= 60
ยอดรวม	4,714.7	239.9	515.7	601.7	629.4	613.9	1,094.5	645.2	374.4	TOTAL
มี	157.6	7.9	21.4	24.4	25.0	26.4	36.4	13.6	2.5	Available
ไม่มี	4,557.1	231.9	494.3	577.3	604.4	587.5	1,058.1	631.7	371.9	Not available
มีงานประจำแต่ไม่ได้ทำงาน	200.2	3.9	20.5	30.1	29.7	20.4	41.0	30.7	23.9	With job not work
มี	31.0	0.4	2.9	3.3	5.0	6.9	8.7	3.4	0.5	Available
ไม่มี	169.2	3.5	17.6	26.9	24.6	13.5	32.3	27.4	23.4	Not available
1-9 ชั่วโมง	126.8	19.0	10.8	10.0	14.2	8.7	14.8	22.9	26.5	1-9 hours
มี	13.9	0.3	1.0	0.4	4.5	1.6	1.7	3.3	1.3	Available
ไม่มี	112.9	18.6	9.8	9.6	9.7	7.1	13.1	19.7	25.2	Not available
10-19 ชั่วโมง	332.8	28.0	41.4	38.0	26.5	35.9	63.1	47.8	52.0	10-19 hours
มี	37.6	1.8	7.4	7.3	4.0	5.3	9.9	1.8	0.1	Available
ไม่มี	295.1	26.2	34.1	30.7	22.5	30.6	53.2	46.0	52.0	Not available
20-29 ชั่วโมง	607.6	37.7	59.6	64.2	69.9	66.6	142.5	105.6	61.5	20-29 hours
มี	29.1	2.7	4.5	3.8	4.7	4.6	5.9	2.4	0.5	Available
ไม่มี	578.5	35.0	55.2	60.4	65.1	62.0	136.6	103.2	61.0	Not available
30-34 ชั่วโมง	342.3	14.4	30.8	33.1	44.7	45.9	87.0	50.1	36.3	30-34 hours
มี	14.6	0.4	2.8	3.3	2.1	2.0	3.1	0.9	-	Available
ไม่มี	327.7	14.1	28.1	29.8	42.6	44.0	83.8	49.1	36.3	Not available
35-39 ชั่วโมง	476.7	18.4	52.2	52.3	65.1	69.0	107.0	71.1	41.7	35-39 hours
มี	5.9	1.3	1.0	0.4	0.5	0.9	1.4	0.4	0.0	Available
ไม่มี	470.8	17.0	51.2	51.9	64.7	68.1	105.6	70.6	41.7	Not available
40-49 ชั่วโมง	1,261.2	65.6	145.4	187.0	182.7	166.1	301.7	149.3	63.5	40-49 hours
มี	16.5	1.0	1.5	3.6	2.4	3.1	4.2	0.6	-	Available
ไม่มี	1,244.6	64.6	143.9	183.3	180.2	163.0	297.4	148.7	63.5	Not available
50 ชั่วโมงขึ้นไป	1,367.3	53.0	155.0	187.2	196.7	201.3	337.5	167.7	69.0	50 hours and over
มี	9.0	-	0.5	2.4	1.7	2.1	1.5	0.7	0.2	Available
ไม่มี	1,358.3	53.0	154.5	184.9	195.0	199.2	336.0	167.0	68.8	Not available

ตารางที่ 11 จำนวนผู้มีงานทำ จำนวนชั่วโมงทำงานต่อสัปดาห์ การมีเวลาเหลือพอและต้องการทำงานเพิ่มขึ้น และเพศ ภาคใต้
TABLE 11 EMPLOYED PERSONS BY AGE GROUP, HOURS WORKED PER WEEK, AVAILABILITY FOR ADDITIONAL WORK AND SEX, SOUTHERN REGION

ไตรมาสที่ 1/2549 : Quarter 1/2006

หน่วยเป็นพัน : In Thousands

จำนวนชั่วโมงทำงาน เพศ และ การมีเวลาเหลือพอ และต้องการทำงานเพิ่มขึ้น	กลุ่มอายุ Age Group						HOURS WORKED, SEX AND AVAILABILITY FOR ADDITIONAL WORK			
	รวม Total	15-19	20-24	25-29	30-34	35-39		40-49	50-59	>= 60
ชาย	2,580.7	161.4	295.6	333.5	341.7	323.9	565.5	343.1	216.0	TOTAL(MALE)
มี	90.1	5.5	12.4	14.5	13.3	15.6	20.4	6.3	2.1	Available
ไม่มี	155.9	159.6	283.2	319.0	328.4	308.3	545.1	336.8	213.9	Not available
มีงานประจำแต่ไม่ได้ทำงาน	113.2	3.0	10.5	16.1	18.3	14.3	22.9	14.7	13.4	With job not work
มี	19.3	0.4	0.8	2.1	2.5	4.5	5.6	2.9	0.5	Available
ไม่มี	93.9	2.6	9.7	14.0	15.8	9.8	17.3	11.8	12.9	Not available
1-9 ชั่วโมง	65.9	12.7	6.7	6.4	6.7	4.2	6.3	9.9	12.9	1-9 hours
มี	7.2	0.3	1.0	-	1.8	1.4	1.2	0.4	1.1	Available
ไม่มี	58.7	12.3	5.7	6.4	4.9	2.9	5.1	9.5	11.8	Not available
10-19 ชั่วโมง	167.9	15.0	24.1	22.5	13.9	15.9	26.7	21.1	28.7	10-19 hours
มี	20.8	1.2	3.9	4.5	2.5	2.3	5.3	1.1	0.0	Available
ไม่มี	147.1	13.8	20.2	18.0	11.4	13.7	21.3	20.0	28.7	Not available
20-29 ชั่วโมง	326.1	26.3	39.3	32.4	39.0	33.2	66.4	53.5	36.0	20-29 hours
มี	18.7	1.1	3.6	3.2	3.6	2.9	3.6	0.4	0.3	Available
ไม่มี	307.4	25.1	35.8	29.3	35.4	30.3	62.9	53.1	35.7	Not available
30-34 ชั่วโมง	187.8	10.4	17.5	21.2	20.5	22.7	46.3	24.6	24.6	30-34 hours
มี	7.4	0.4	0.9	1.6	1.5	1.4	1.2	0.4	-	Available
ไม่มี	180.4	10.0	16.6	19.5	19.1	21.3	45.1	24.3	24.6	Not available
35-39 ชั่วโมง	260.9	13.4	31.8	28.1	31.9	36.1	53.7	42.7	23.3	35-39 hours
มี	3.3	1.0	0.5	0.4	0.3	-	0.8	0.4	0.0	Available
ไม่มี	257.6	12.4	31.3	27.7	31.6	36.1	52.9	42.3	23.3	Not available
40-49 ชั่วโมง	700.3	45.2	81.7	98.1	104.9	86.5	160.9	86.2	36.8	40-49 hours
มี	8.5	1.0	1.5	1.1	1.2	1.5	1.8	0.4	-	Available
ไม่มี	691.8	44.2	80.3	97.0	103.7	85.0	159.0	85.8	36.8	Not available
50 ชั่วโมงขึ้นไป	758.7	35.4	83.9	108.7	106.6	111.0	182.4	90.3	40.4	50 hours and over
มี	4.9	-	0.3	1.6	0.0	1.7	0.9	0.2	0.2	Available
ไม่มี	753.8	35.4	83.6	107.2	106.5	109.4	181.5	90.0	40.2	Not available
หญิง	2,134.0	78.5	220.1	268.2	287.7	290.0	529.0	302.2	158.4	TOTAL(FEMALE)
มี	67.5	2.5	9.0	9.9	11.7	10.8	16.0	7.3	0.4	Available
ไม่มี	2,066.5	76.0	211.1	258.3	276.0	279.2	513.0	294.9	158.0	Not available
มีงานประจำแต่ไม่ได้ทำงาน	87.0	0.9	10.0	14.0	11.4	6.1	18.1	16.0	10.6	With job not work
มี	11.7	-	2.1	1.1	2.6	2.4	3.1	0.4	-	Available
ไม่มี	75.3	0.9	7.9	12.9	8.8	3.7	15.0	15.6	10.6	Not available
1-9 ชั่วโมง	60.9	6.3	4.1	3.5	7.5	4.5	8.5	13.0	13.6	1-9 hours
มี	6.7	-	-	0.4	2.7	0.2	0.5	2.8	0.1	Available
ไม่มี	54.2	6.3	4.1	3.2	4.8	4.3	8.0	10.2	13.4	Not available
10-19 ชั่วโมง	164.9	12.9	17.3	15.5	12.7	20.0	36.4	26.7	23.3	10-19 hours
มี	16.8	0.6	3.5	2.8	1.6	3.0	4.6	0.7	0.0	Available
ไม่มี	148.1	12.3	13.9	12.7	11.1	17.0	31.9	26.0	23.3	Not available
20-29 ชั่วโมง	281.5	11.5	20.3	31.7	30.9	33.5	76.1	52.1	25.5	20-29 hours
มี	10.4	1.6	0.9	0.6	1.1	1.7	2.3	2.0	0.2	Available
ไม่มี	271.1	9.9	19.4	31.1	29.8	31.8	73.8	50.1	25.3	Not available
30-34 ชั่วโมง	154.4	4.1	13.3	11.9	24.2	23.2	40.7	25.4	11.6	30-34 hours
มี	7.2	-	1.8	1.7	0.6	0.6	1.9	0.5	-	Available
ไม่มี	147.2	4.1	11.5	10.3	23.5	22.7	38.7	24.9	11.6	Not available
35-39 ชั่วโมง	215.8	5.0	20.4	24.1	33.3	32.9	53.3	28.4	18.4	35-39 hours
มี	2.6	0.3	0.6	-	0.2	0.9	0.6	0.0	-	Available
ไม่มี	213.2	4.6	19.8	24.1	33.1	32.1	52.7	28.4	18.4	Not available
40-49 ชั่วโมง	560.9	20.4	63.6	88.9	77.8	79.6	140.8	63.1	26.8	40-49 hours
มี	8.0	-	-	2.5	1.3	1.6	2.4	0.2	-	Available
ไม่มี	552.9	20.4	63.6	86.4	76.5	78.0	138.4	62.8	26.8	Not available
50 ชั่วโมงขึ้นไป	608.6	17.6	71.1	78.5	90.1	90.3	155.1	77.5	28.6	50 hours and over
มี	4.1	-	0.2	0.8	1.7	0.5	0.5	0.5	-	Available
ไม่มี	604.5	17.6	70.9	77.7	88.4	89.8	154.6	77.0	28.6	Not available

ตารางที่ 12 จำนวนผู้ว่างงาน ที่หางานทำ จำนวนตามระยะเวลาที่หางานทำ ระดับการศึกษาที่สำเร็จ และเพศ ภาคใต้

TABLE 12 UNEMPLOYED PERSONS, SEEKING JOP BY DURATION OF SEEKING JOP, LEVEL OF EDUCATIONAL ATTAINMENT AND SEX , SOUTHERN REGION

ไตรมาสที่ 1/2549 : Quarter 1/2006

หน่วยเป็นพัน : In Thousands

ระดับการศึกษาที่สำเร็จ	รวม	ระยะเวลาที่หางานทำ						Duration of seeking job		LEVEL OF EDUCATIONAL ATTAINMENT		
		< 1 เดือน	1 - 2.9 เดือน	3 - 5.9 เดือน	6 - 8.9 เดือน	9 - 11.9 เดือน	>=12 เดือน	ไม่ทราบ	Months	Months	Unknown	
Total	Month	Months	Months	Months	Months	Months	Months	Months	Months	Months	Unknown	EDUCATIONAL ATTAINMENT
ยอดรวม	8,725	1,549	1,833	3,515	143	275	1,410	-	TOTAL	-	-	
ไม่มีการศึกษา	46	46	-	-	-	-	-	-	No education	-	-	
ต่ำกว่าประถมศึกษา	515	281	105	-	-	129	-	-	Less than Elementary	-	-	
ประถมศึกษา	1,193	-	976	-	-	217	-	-	Elementary	-	-	
มัธยมศึกษาตอนต้น	1,422	-	113	554	-	755	-	-	Lower Secondary	-	-	
มัธยมศึกษาตอนปลาย	2,522	58	507	1,940	-	17	-	-	Upper Secondary Level	-	-	
สายสามัญ	2,447	-	507	1,940	-	-	-	-	General/Academic	-	-	
สายอาชีวศึกษา	75	58	-	-	-	17	-	-	Vocational	-	-	
สายวิชาการศึกษา	-	-	-	-	-	-	-	-	Teacher Training	-	-	
อุดมศึกษา	3,027	1,164	131	1,021	143	275	293	-	Higher Level	-	-	
สายวิชาการ	2,079	991	131	389	-	275	293	-	Academic	-	-	
สายวิชาชีพ	693	-	-	633	60	-	-	-	Higher Technical Education	-	-	
สายวิชาการศึกษา	257	173	-	-	84	-	-	-	Teacher Training	-	-	
อื่นๆ	-	-	-	-	-	-	-	-	Others	-	-	
ไม่ทราบ	-	-	-	-	-	-	-	-	Unknown	-	-	

1/ รวมค่าวิเคราะห์สั้น 1/ Including Short Course Vocational

ตารางที่ 12 จำนวนผู้ว่างงาน ที่หางานทำ จำนวนตามระยะเวลาที่หางานทำ ระดับการศึกษาที่สำเร็จ และเพศ ภาคใต้

TABLE 12 UNEMPLOYED PERSONS, SEEKING JOP BY DURATION OF SEEKING JOP, LEVEL OF EDUCATIONAL ATTAINMENT AND SEX, SOUTHERN REGION

ไตรมาสที่ 1/2549 : Quarter 1/2006

หน่วยเป็นพัน : In Thousands

ระดับการศึกษาที่สำเร็จ	ระยะเวลาที่หางานทำ						Duration of seeking job		LEVEL OF EDUCATIONAL ATTAINMENT	
	< 1 เดือน	1 - 2.9 เดือน	3 - 5.9 เดือน	6 - 8.9 เดือน	9 - 11.9 เดือน	>=12 เดือน	ไม่ทราบ	Male	Female	
Total	Month	Months	Months	Months	Months	Months	Unknown			
ชาย	1,217	1,196	1,021	84	74	1,264	-	MALE		
ไม่มีการศึกษา	-	-	-	-	-	-	-	No education		
ต่ำกว่าประถมศึกษา	281	105	-	-	-	-	-	Less than Elementary		
ประถมศึกษา	-	470	-	-	-	217	-	Elementary		
มัธยมศึกษาตอนต้น	-	113	-	-	-	755	-	Lower Secondary		
มัธยมศึกษาตอนปลาย	-	507	-	-	-	-	-	Upper Secondary Level		
สายสามัญ	-	507	-	-	-	-	-	General/Academic		
สายวิชาชีพศึกษา	-	-	-	-	-	-	-	Vocational		
สายวิชาการศึกษา	-	-	-	-	-	-	-	Teacher Training		
อุดมศึกษา	936	-	1,021	84	74	293	-	Higher Level		
สายวิชาการ	936	-	389	-	74	293	-	Academic		
สายวิชาชีพ	-	-	633	-	-	-	-	Higher Technical Education		
สายวิชาการศึกษา	-	-	-	84	-	-	-	Teacher Training		
อื่นๆ 1/	-	-	-	-	-	-	-	Others 1/		
ไม่ทราบ	-	-	-	-	-	-	-	Unknown		
หญิง	332	637	2,494	60	201	146	-	FEMALE		
ไม่มีการศึกษา	46	-	-	-	-	-	-	No education		
ต่ำกว่าประถมศึกษา	-	-	-	-	-	129	-	Less than Elementary		
ประถมศึกษา	-	506	-	-	-	-	-	Elementary		
มัธยมศึกษาตอนต้น	-	-	554	-	-	-	-	Lower Secondary		
มัธยมศึกษาตอนปลาย	58	-	1,940	-	-	17	-	Upper Secondary Level		
สายสามัญ	-	-	1,940	-	-	-	-	General/Academic		
สายวิชาชีพศึกษา	58	-	-	-	-	17	-	Vocational		
สายวิชาการศึกษา	-	-	-	-	-	-	-	Teacher Training		
อุดมศึกษา	228	131	-	60	201	-	-	Higher Level		
สายวิชาการ	55	131	-	-	201	-	-	Academic		
สายวิชาชีพ	-	-	-	60	-	-	-	Higher Technical Education		
สายวิชาการศึกษา	173	-	-	-	-	-	-	Teacher Training		
อื่นๆ 1/	-	-	-	-	-	-	-	Others 1/		
ไม่ทราบ	-	-	-	-	-	-	-	Unknown		

1/ รวมathiระยะสั้น 1/ Including Short Course Vocational

ตารางที่ 13 จำนวนผู้ว่างงานที่เคยทำงานมาก่อน จำแนกตามอาชีพที่ทำงานครั้งสุดท้าย อุตสาหกรรมที่ทำงานครั้งสุดท้าย และเพศ ภาคใต้
TABLE 13 UNEMPLOYED PERSONS, EVER WORKED BY LAST OCCUPATION, LAST INDUSTRY AND SEX , SOUTHERN REGION

ไตรมาสที่ 1/2549 : Quarter 1/2006

หน่วยเป็นพัน : In Thousands

อาชีพที่ทำงานครั้งสุดท้าย	อุตสาหกรรมที่ทำงานครั้งสุดท้าย										รวม	LAST OCCUPATION
	เกษตรกรรม	การประมง	เหมืองแร่	การผลิต	ไฟฟ้า ก๊าซ และประปา	การก่อสร้าง	การขายส่ง	โรงแรม และภัตตาคาร	การขนส่ง	การขนส่ง		
Total	Agriculture	Fishing	Mining & Quarrying	Manufacturing	Electricity, Gas & Water supply	Construction	Wholesale & Retail trade	Hotels & Restaurants	Transport & Communication	Transport & Communication	TOTAL	
ยอดรวม	4,226	2,544	-	4,633	-	4,974	13,490	5,472	309	309	TOTAL	
1. ผู้รับปฏิบัติการหลาย ๆ การขาดระดับอาวุโส และผู้จัดการ	-	-	-	-	-	-	-	189	-	-	1. Legislators, senior officials and managers	
2. ผู้ประกอบวิชาชีพด้านต่างๆ	-	-	-	-	-	-	174	-	-	-	2. Professionals	
3. ผู้ประกอบวิชาชีพด้านเทคนิคสาขาต่างๆ และอาชีพที่เกี่ยวข้อง	-	-	-	-	-	-	-	-	-	-	3. Technicians and associate professionals	
4. เสมียน	-	-	-	473	-	-	280	931	-	-	4. Clerks	
5. พนักงานบริการและพนักงานในร้านค้า และตลาด	-	-	-	-	-	-	6,885	1,177	-	-	5. Service workers and shop and market sales workers	
6. ผู้ปฏิบัติงานที่มีฝีมือในด้านการเกษตร และการประมง	2,765	2,311	-	-	-	-	-	-	-	-	6. Skilled agricultural and fishery workers	
7. ผู้ปฏิบัติงานด้านความสามรถทางฝีมือ และธุรกิจการค้าที่เกี่ยวข้อง	-	-	-	1,163	-	2,685	2,366	243	-	-	7. Craft and related trades workers	
8. ผู้ปฏิบัติงานโรงงานและเครื่องจักร และผู้ปฏิบัติงานด้านการประกอบ	-	-	-	2,997	-	295	-	-	281	-	8. Plant and machine operators and assemblers	
9. อาชีพพื้นฐานต่างๆ ในด้านการขาย และการให้บริการ	1,461	233	-	-	-	1,994	3,784	2,932	28	-	9. Elementary occupations	
10. คนงานซึ่งมิได้จำแนกไว้ในหมวดอื่น	-	-	-	-	-	-	-	-	-	-	10. Workers not classifiable by occupation	

ตารางที่ 13 จำนวนผู้ว่างงาน ที่เคยทำงานมาก่อน จำแนกตามอาชีพที่ทำครั้งสุดท้าย อุตสาหกรรมที่ทำครั้งสุดท้าย และเพศ ภาคใต้ (ต่อ)

TABLE 13 UNEMPLOYED PERSONS, EVER WORKED BY LAST OCCUPATION, LAST INDUSTRY AND SEX , SOUTHERN REGION (Contd.)

ไตรมาสที่ 1/2549 : Quarter 1/2006

หน่วยเป็นพัน : In Thousands

อาชีพที่ทำครั้งสุดท้าย	อุตสาหกรรมที่ทำครั้งสุดท้าย (ต่อ) Last Industry (Contd.)										LAST OCCUPATION
	สื่อกลางทางการเงิน	อสังหาริมทรัพย์และการให้เช่า	บริหารราชการและป้องกันประเทศ	การศึกษา	ด้านสุขภาพและสังคมสงเคราะห์	บริการชุมชน	ธุรกิจในครัวเรือนส่วนบุคคล	องค์การระหว่างประเทศ	ไม่ทราบ	Unknown	
Financial intermediation	Real estate & Renting	Public administration & Defence	Education	Health & Social work	Other community & Social	Private households with employed persons	Extra-territorial organizations				
ยอดรวม	254	52	2,077	950	1,632	132	1,889	-	-	TOTAL	
1. ผู้บัญญัติกฎหมาย ข้าราชการระดับอาวุโสและผู้จัดการ	-	-	-	-	-	-	-	-	-	1. Legislators, senior officials and managers	
2. ผู้ประกอบวิชาชีพด้านต่างๆ	-	-	-	267	-	-	-	-	-	2. Professionals	
3. ผู้ประกอบวิชาชีพด้านเทคนิคสาขาต่างๆ และอาชีพที่เกี่ยวข้อง	91	-	184	-	1,632	-	-	-	-	3. Technicians and associate professionals	
4. เสมียน	163	-	1,776	683	-	-	-	-	-	4. Clerks	
5. พนักงานบริการและพนักงานในร้านค้าและตลาด	-	52	118	-	-	-	1,889	-	-	5. Service workers and shop and market sales workers	
6. ผู้ปฏิบัติงานที่มีฝีมือในด้านการเกษตรและกาประมง	-	-	-	-	-	-	-	-	-	6. Skilled agricultural and fishery workers	
7. ผู้ปฏิบัติงานด้านความสามารภทางฝีมือและธุรกิจการค้าที่เกี่ยวข้อง	-	-	-	-	-	-	-	-	-	7. Craft and related trades workers	
8. ผู้ปฏิบัติการโรงงานและเครื่องจักรและผู้ปฏิบัติงานด้านการประกอบ	-	-	-	-	-	-	-	-	-	8. Plant and machine operators and assemblers	
9. อาชีพขั้นพื้นฐานต่างๆ ในด้านการขายและการให้บริการ	-	-	-	-	-	132	-	-	-	9. Elementary occupations	
10. คนงานซึ่งมิได้จำแนกไว้ในหมวดอื่น	-	-	-	-	-	-	-	-	-	10. Workers not classifiable by occupation	

ตารางที่ 13 จำนวนผู้ว่างงานที่เคยทำงานมาก่อน จำแนกตามอาชีพที่ทำงานครั้งสุดท้าย อุตสาหกรรมที่ทำงานครั้งสุดท้าย และเพศ ภาคใต้
TABLE 13 UNEMPLOYED PERSONS, EVER WORKED BY LAST OCCUPATION, LAST INDUSTRY AND SEX, SOUTHERN REGION

ไตรมาสที่ 1/2549 : Quarter 1/2006

หน่วยเป็นพัน : in Thousands

อาชีพที่ทำงานครั้งสุดท้าย	อุตสาหกรรมที่ทำงานครั้งสุดท้าย Last Industry										LAST OCCUPATION
	รวม	เกษตรกรรม	การประมง	เหมืองแร่ เหมืองหิน	การผลิต	ไฟฟ้า ก๊าซ และประปา	การก่อสร้าง	การขายปลีก การค้าปลีก	โรงแรม และภัตตาคาร Hotels & Restaurants	การขนส่ง Transport & Communi- cation	
ชาย	22,826	1,870	2,413	-	1,883	-	3,845	6,547	4,585	309	MALE
1. ผู้ปฏิบัติงานนายช่างการระดับอาวุโสและผู้จัดการ	-	-	-	-	-	-	-	-	-	-	1. Legislators, senior officials and managers
2. ผู้ประกอบวิชาชีพด้านต่างๆ	44	-	-	-	-	-	-	44	-	-	2. Professionals
3. ผู้ประกอบวิชาชีพด้านเทคนิคสาขาต่างๆ และอาชีพที่เกี่ยวข้อง	34	-	-	-	-	-	-	-	-	-	3. Technicians and associate professionals
4. เสรียน	2,074	-	-	-	-	-	-	280	702	-	4. Clerks
5. พนักงานบริการและพนักงานในร้านค้าและตลาด	3,244	-	-	-	-	-	-	2,372	754	-	5. Service workers and shop and market sales workers
6. ผู้ปฏิบัติงานที่มีฝีมือในด้านการเกษตรและการประมง	3,170	859	2,311	-	-	-	-	-	-	-	6. Skilled agricultural and fishery workers
7. ผู้ปฏิบัติงานด้านความสามารถทางฝีมือและธุรกิจการค้าที่เกี่ยวข้อง	3,923	-	-	-	-	2,685	995	243	-	-	7. Craft and related trades workers
8. ผู้ปฏิบัติการโรงงานและเครื่องจักรและผู้ปฏิบัติงานด้านการประกอบ	2,459	-	-	-	1,883	295	-	-	-	281	8. Plant and machine operators and assemblers
9. อาชีพพื้นฐานต่างๆ ในด้านการขายและการให้บริการ	7,879	1,011	101	-	-	865	2,856	2,886	28	-	9. Elementary occupations
10. คนงานที่ไม่มีได้จำแนกไว้ในหมวดอื่น	-	-	-	-	-	-	-	-	-	-	10. Workers not classifiable by occupation
หญิง	19,806	2,355	131	-	2,750	-	1,129	6,943	887	-	FEMALE
1. ผู้ปฏิบัติงานนายช่างการระดับอาวุโสและผู้จัดการ	189	-	-	-	-	-	-	-	189	-	1. Legislators, senior officials and managers
2. ผู้ประกอบวิชาชีพด้านต่างๆ	398	-	-	-	-	-	131	-	-	-	2. Professionals
3. ผู้ประกอบวิชาชีพด้านเทคนิคสาขาต่างๆ และอาชีพที่เกี่ยวข้อง	1,873	-	-	-	-	-	-	-	-	-	3. Technicians and associate professionals
4. เสรียน	2,231	-	-	-	473	-	-	-	229	-	4. Clerks
5. พนักงานบริการและพนักงานในร้านค้าและตลาด	6,878	-	-	-	-	-	-	4,513	424	-	5. Service workers and shop and market sales workers
6. ผู้ปฏิบัติงานที่มีฝีมือในด้านการเกษตรและการประมง	1,906	1,906	-	-	-	-	-	-	-	-	6. Skilled agricultural and fishery workers
7. ผู้ปฏิบัติงานด้านความสามารถทางฝีมือและธุรกิจการค้าที่เกี่ยวข้อง	2,534	-	-	-	1,163	-	-	1,371	-	-	7. Craft and related trades workers
8. ผู้ปฏิบัติการโรงงานและเครื่องจักรและผู้ปฏิบัติงานด้านการประกอบ	1,114	-	-	-	1,114	-	-	-	-	-	8. Plant and machine operators and assemblers
9. อาชีพพื้นฐานต่างๆ ในด้านการขายและการให้บริการ	2,683	449	131	-	-	1,129	928	46	-	-	9. Elementary occupations
10. คนงานที่ไม่มีได้จำแนกไว้ในหมวดอื่น	-	-	-	-	-	-	-	-	-	-	10. Workers not classifiable by occupation

ตารางที่ 13 จำนวนผู้ทำงานที่เคยทำงานมาก่อน จำแนกตามอาชีพที่ทำงานครั้งสุดท้าย อุตสาหกรรมที่ทำงานครั้งสุดท้าย และเพศ ภาคใต้ (ต่อ)

TABLE 13 UNEMPLOYED PERSONS, EVER WORKED BY LAST OCCUPATION, LAST INDUSTRY AND SEX , SOUTHERN REGION (Contd.)

หน่วยเป็นพัน : In Thousands

ไตรมาสที่ 1/2549 : Quarter 1/2006

อาชีพที่ทำงานครั้งสุดท้าย	อุตสาหกรรมที่ทำงานครั้งสุดท้าย (ต่อ) Last Industry (Contd.)										LAST OCCUPATION
	สื่อกลางทางการเงิน Financial intermediation	อสังหาริมทรัพย์และการให้เช่าและนอิ่งกันประเทศ Real estate & Renting and Defence	บริหารราชการ Public administration & Defence	การศึกษา Education	ด้านสุขภาพและสังคมสงเคราะห์ & Social work	Health & Social work	ชุมชนสังคม & Social	ธุรกิจในครัวเรือนส่วนบุคคล Private households employed persons	องค์กรระหว่างประเทศ Extra-territorial organizations	ไม่ทราบ Unknown	
ชาย	196	-	706	340	-	132	-	-	-	-	MALE
1. ผู้บัญญัติกฎหมาย ข้าราชการระดับอาวุโสและผู้จัดการ	-	-	-	-	-	-	-	-	-	-	1. Legislators, senior officials and managers
2. ผู้ประกอบวิชาชีพด้านต่างๆ	-	-	-	-	-	-	-	-	-	-	2. Professionals
3. ผู้ประกอบวิชาชีพด้านเทคนิคสาขาต่างๆ และอาชีพที่เกี่ยวข้อง	34	-	-	-	-	-	-	-	-	-	3. Technicians and associate professionals
4. เหมียน	163	-	589	340	-	-	-	-	-	-	4. Clerks
5. พนักงานบริการและพนักงานในร้านค้าและตลาด	-	-	118	-	-	-	-	-	-	-	5. Service workers and shop and market sales workers
6. ผู้ปฏิบัติงานที่มีชื่อในด้านเกษตรกรรมและประมง	-	-	-	-	-	-	-	-	-	-	6. Skilled agricultural and fishery workers
7. ผู้ปฏิบัติงานด้านความสามารทางฝีมือและธุรกิจการค้าที่เกี่ยวข้อง	-	-	-	-	-	-	-	-	-	-	7. Craft and related trades workers
8. ผู้ปฏิบัติการโรงงานและเครื่องจักรและผู้ปฏิบัติงานด้านการประกอบและผู้ที่ขึ้นพื้นฐานต่างๆ ในด้านการขายและการให้บริการ	-	-	-	-	-	-	-	-	-	-	8. Plant and machine operators and assemblers
9. อาชีพอื่นที่ขึ้นพื้นฐานต่างๆ ในด้านการขายและการให้บริการ	-	-	-	-	-	132	-	-	-	-	9. Elementary occupations
10. คนงานซึ่งไม่ได้จำแนกไว้ในหมวดอื่น	57	52	1,371	610	1,632	-	1,889	-	-	-	10. Workers not classifiable by occupation
หญิง	-	-	-	-	-	-	-	-	-	-	FEMALE
1. ผู้บัญญัติกฎหมาย ข้าราชการระดับอาวุโสและผู้จัดการ	-	-	-	-	-	-	-	-	-	-	1. Legislators, senior officials and managers
2. ผู้ประกอบวิชาชีพด้านต่างๆ	-	-	-	267	-	-	-	-	-	-	2. Professionals
3. ผู้ประกอบวิชาชีพด้านเทคนิคสาขาต่างๆ และอาชีพที่เกี่ยวข้อง	57	184	-	-	1,632	-	-	-	-	-	3. Technicians and associate professionals
4. เหมียน	-	-	1,187	342	-	-	-	-	-	-	4. Clerks
5. พนักงานบริการและพนักงานในร้านค้าและตลาด	-	52	-	-	-	-	1,889	-	-	-	5. Service workers and shop and market sales workers
6. ผู้ปฏิบัติงานที่มีชื่อในด้านเกษตรกรรมและประมง	-	-	-	-	-	-	-	-	-	-	6. Skilled agricultural and fishery workers
7. ผู้ปฏิบัติงานด้านความสามารทางฝีมือและธุรกิจการค้าที่เกี่ยวข้อง	-	-	-	-	-	-	-	-	-	-	7. Craft and related trades workers
8. ผู้ปฏิบัติการโรงงานและเครื่องจักรและผู้ปฏิบัติงานด้านการประกอบและผู้ที่ขึ้นพื้นฐานต่างๆ ในด้านการขายและการให้บริการ	-	-	-	-	-	-	-	-	-	-	8. Plant and machine operators and assemblers
9. อาชีพอื่นที่ขึ้นพื้นฐานต่างๆ ในด้านการขายและการให้บริการ	-	-	-	-	-	-	-	-	-	-	9. Elementary occupations
10. คนงานซึ่งไม่ได้จำแนกไว้ในหมวดอื่น	-	-	-	-	-	-	-	-	-	-	10. Workers not classifiable by occupation

ตารางที่ 14 จำนวนลูกจ้าง จำนวนตามค่าจ้างเฉลี่ย ผลประโยชน์อื่นๆ ที่ได้รับ อุตสาหกรรม และเพศ ภาคใต้
TABLE 14 EMPLOYEE BY AVERAGE WAGE, FRINGE BENEFIT, INDUSTRY AND SEX, SOUTHERN REGION

ไตรมาสที่ 1/2549 : Quarter 1/2006

หน่วยเป็นพัน : In Thousands

อุตสาหกรรม	จำนวนลูกจ้าง Total Employee	ค่าจ้างเฉลี่ย					ลูกจ้างที่ได้รับผลประโยชน์อื่น ๆ					Employee Receive Fringe Benefit			INDUSTRY
		Average Wage	ได้รับเป็นเงิน In Cash		โบนัส Bonus	ค่าล่วงเวลา Overtime	เงินอื่น ๆ Other Income	ได้รับเป็นสิ่งของ In Kind			อาหาร Food	เครื่องแต่งกาย Clothes	ที่อยู่อาศัย Housing	อื่นๆ Others	
			ค่าจ้าง Wage	โบนัส Bonus				ค่าล่วงเวลา Overtime	เงินอื่น ๆ Other Income	ได้รับเป็นสิ่งของ In Kind					
ชาย	1,138.1	6,853.6	31.7	44.7	208.7	112.6	14.7	98.2	38.5	MALE					
1. เกษตรกรรม การล่าสัตว์ และการป่าไม้	305.0	4,110.7	0.6	1.0	9.4	4.3	0.4	20.0	15.5	1. Agriculture, hunting and forestry					
2. การประมง	57.1	5,046.2	4.1	0.3	4.6	23.4	0.8	8.6	3.8	2. Fishing					
3. การทำเหมืองแร่ และเหมืองหิน	8.2	6,488.5	0.6	1.3	2.1	0.3	0.2	1.1	0.2	3. Mining and quarrying					
4. การผลิต	121.0	5,682.5	7.9	15.2	36.3	12.3	3.8	8.9	2.3	4. Manufacturing					
5. การไฟฟ้า ก๊าซ และการประปา	10.1	16,605.4	1.4	1.2	3.8	-	-	0.4	-	5. Electricity, gas and water supply					
6. การก่อสร้าง	152.4	5,327.5	1.1	2.1	5.0	5.3	0.5	8.7	5.3	6. Construction					
7. การขายส่ง การขายปลีก การซ่อมแซมยานยนต์ รถจักรยานยนต์ ของใช้ส่วนบุคคล และของใช้ ในครัวเรือน	157.8	5,672.2	8.2	4.6	23.6	21.4	4.2	9.1	6.0	7. Wholesale and retail trade, repair of motor vehicles motorcycles and personal and household goods					
8. โรงแรม และภัตตาคาร	46.6	6,004.0	0.8	2.4	24.8	35.7	0.6	3.9	0.4	8. Hotel and restaurants					
9. การขนส่ง สถานที่เก็บสินค้า และการคมนาคม	37.3	10,872.7	2.6	1.4	9.7	1.7	0.8	1.2	-	9. Transport, storage and communication					
10. การเป็นสื่อกลางทางการเงิน	11.5	15,684.8	1.1	-	3.4	-	0.4	2.6	0.1	10. Financial intermediation					
11. กิจกรรมด้านอสังหาริมทรัพย์ การให้เช่า และกิจกรรมทางธุรกิจ	19.7	9,560.5	-	0.5	4.3	1.8	0.1	3.4	-	11. Real estate, renting and business activities					
12. การบริหารราชการ และการป้องกันประเทศ รวมทั้งการประกันสังคมภาคบังคับ	110.8	11,504.7	1.3	5.3	48.6	1.4	1.5	17.4	1.1	12. Public administration and defence, compulsory social security					
13. การศึกษา	65.0	15,220.3	0.8	3.8	21.5	2.0	-	7.0	1.5	13. Education					
14. งานด้านสุขภาพ และงานสังคมสงเคราะห์	16.5	12,840.1	0.9	4.1	6.9	1.3	0.3	5.2	2.1	14. Health and social work					
15. กิจกรรมด้านบริการชุมชน สังคม และการบริการ ส่วนบุคคลอื่นๆ	18.0	6,027.5	-	1.3	4.6	1.3	1.2	0.7	0.2	15. Other community, social and personal service activity					
16. ลูกจ้างในครัวเรือนส่วนบุคคล	1.2	4,725.1	0.3	-	0.2	0.5	-	-	0.0	16. Private households with employed persons					
17. องค์การระหว่างประเทศและองค์การต่างประเทศ อื่นๆ และสมาชิก	-	-	-	-	-	-	-	-	-	17. Extra-territorial organizations and bodies					
18. ไม่ทราบ	0.1	12,000.0	-	-	-	-	-	-	-	18. Unknown					
หญิง	867.4	6,539.4	28.8	63.0	188.3	105.4	10.2	55.7	27.0	FEMALE					
1. เกษตรกรรม การล่าสัตว์ และการป่าไม้	252.4	3,844.1	0.5	1.1	9.9	0.9	-	7.7	15.1	1. Agriculture, hunting and forestry					
2. การประมง	4.4	3,980.4	-	-	0.9	1.4	-	0.2	-	2. Fishing					
3. การทำเหมืองแร่ และเหมืองหิน	0.7	15,825.8	0.4	-	-	-	-	0.2	-	3. Mining and quarrying					
4. การผลิต	142.6	4,478.6	10.2	24.2	42.2	6.6	3.2	2.1	2.1	4. Manufacturing					
5. การไฟฟ้า ก๊าซ และการประปา	1.0	15,946.5	0.1	-	0.1	-	-	-	-	5. Electricity, gas and water supply					
5. การก่อสร้าง	15.8	4,898.7	-	0.5	-	1.0	0.5	1.4	2.1	6. Construction					
7. การขายส่ง การขายปลีก การซ่อมแซมยานยนต์ ในครัวเรือน	105.1	5,341.5	6.1	4.0	27.5	15.2	2.8	5.1	0.9	7. Wholesale and retail trade, repair of motor vehicles motorcycles and personal and household goods					
8. โรงแรม และภัตตาคาร	82.5	4,725.5	4.4	4.6	34.0	59.8	0.8	11.7	1.2	8. Hotel and restaurants					
9. การขนส่ง สถานที่เก็บสินค้า และการคมนาคม	6.6	11,807.8	1.1	0.2	3.4	0.4	0.2	0.5	-	9. Transport, storage and communication					
10. การเป็นสื่อกลางทางการเงิน	9.0	9,109.6	1.8	0.7	2.7	0.3	0.1	0.2	-	10. Financial intermediation					
11. กิจกรรมด้านอสังหาริมทรัพย์ การให้เช่า และกิจกรรมทางธุรกิจ	12.4	6,648.6	0.4	0.1	2.5	1.9	-	0.7	0.1	11. Real estate, renting and business activities					
12. การบริหารราชการ และการป้องกันประเทศ รวมทั้งการประกันสังคมภาคบังคับ	46.5	10,379.5	0.3	0.3	14.4	0.7	0.1	3.0	0.5	12. Public administration and defence, compulsory social security					
13. การศึกษา	104.3	13,978.9	1.3	5.0	30.9	5.9	-	11.7	3.9	13. Education					
14. งานด้านสุขภาพ และงานสังคมสงเคราะห์	57.9	11,913.0	1.9	21.0	14.5	1.2	0.7	5.3	0.5	14. Health and social work					
15. กิจกรรมด้านบริการชุมชน สังคม และการบริการ ส่วนบุคคลอื่นๆ	15.2	4,973.9	0.1	1.3	4.1	4.2	1.8	3.4	-	15. Other community, social and personal service activity					
16. ลูกจ้างในครัวเรือนส่วนบุคคล	11.0	3,859.1	0.4	-	1.2	6.1	-	2.6	0.6	16. Private households with employed persons					
17. องค์การระหว่างประเทศและองค์การต่างประเทศ อื่นๆ และสมาชิก	-	-	-	-	-	-	-	-	-	17. Extra-territorial organizations and bodies					
18. ไม่ทราบ	-	-	-	-	-	-	-	-	-	18. Unknown					

ตารางที่ 15 จำนวนลูกจ้างเอกชน จำนวนตามค่าจ้างเฉลี่ย ผลประโยชน์อื่นที่ได้รับ อุตสาหกรรม และเพศ ภาคใต้
TABLE 15 PRIVATE EMPLOYEE BY AVERAGE WAGE, FRINGE BENEFIT, INDUSTRY AND SEX , SOUTHERN REGION

ไตรมาสที่ 1/2549 : Quarter 1/2006

หน่วยเป็นพัน : In Thousands

อุตสาหกรรม Industry	จำนวนลูกจ้าง เอกชน Total Private Employee	ค่าจ้างเฉลี่ย Average Wage	ได้รับเป็นเงิน in Cash				ลูกจ้างเอกชนที่ได้รับผลประโยชน์อื่น ๆ Private Employee Receive Fringe Benefit				ได้รับเป็นสิ่งของ in Kind			อุตสาหกรรม Industry
			โบนัส Bonus	ค่าล่วงเวลา Overtime	เงินอื่น ๆ Other Income	อาหาร Food	เครื่องแต่งกาย Clothes	ที่อยู่อาศัย Housing	อื่น ๆ Others	ที่อยู่อาศัย Housing	อื่น ๆ Others			
ชาย	898.7	5,185.5	26.2	29.8	118.5	109.7	12.6	61.6	33.5	MALE				
1. เกษตรกรรม การสัตว์ และป่าไม้	297.8	4,013.5	0.6	1.0	8.9	4.3	0.4	19.0	15.4	1. Agriculture, hunting and forestry				
2. การประมง	57.1	5,046.2	4.1	0.3	4.6	23.4	0.8	8.6	3.8	2. Fishing				
3. การทำเหมืองแร่ และเหมืองหิน	8.2	6,488.5	0.6	1.3	2.1	0.3	0.2	1.1	0.2	3. Mining and quarrying				
4. การผลิต	119.2	5,636.4	7.9	15.2	36.3	12.3	3.8	8.9	2.3	4. Manufacturing				
5. การไฟฟ้า ก๊าซ และการประปา	-	-	-	-	-	-	-	-	-	5. Electricity, gas and water supply				
6. การก่อสร้าง	146.9	5,191.7	1.1	1.2	3.8	5.3	0.5	8.2	5.3	6. Construction				
7. การขายส่ง การขายปลีก การซ่อมแซมยานยนต์ รถจักรยานยนต์ ของใช้ส่วนบุคคล และของใช้ในครัวเรือน	157.4	5,668.0	8.2	4.6	23.6	21.4	4.2	9.1	6.0	7. Wholesale and retail trade, repair of motor vehicles motorcycles and personal and household goods				
8. โรงแรม และภัตตาคาร	46.6	6,004.0	0.8	2.4	24.8	35.7	0.6	3.9	0.4	8. Hotel and restaurants				
9. การขนส่ง สถานที่บันเทิง และกิจกรรมนันทนาการ	28.0	7,491.2	2.0	1.2	7.0	1.7	0.4	0.5	-	9. Transport, storage and communication				
10. การเป็นสื่อกลางทางการเงิน	5.9	11,676.4	0.4	-	3.0	-	0.4	-	0.1	10. Financial intermediation				
11. กิจกรรมด้านสังคมรวมทั้ง การให้เช่า และกิจกรรมทางธุรกิจ	7.5	9,340.9	-	0.4	0.9	1.3	0.1	1.1	-	11. Real estate, renting and business activities				
12. การบริหารราชการ และการป้องกันประเทศ	-	-	-	-	-	-	-	-	-	12. Public administration and defence, compulsory social security				
13. การศึกษา	10.8	8,442.1	0.2	-	0.2	1.1	-	-	-	13. Education				
14. งานด้านสุขภาพ และงานสังคมสงเคราะห์	2.2	5,352.2	-	0.8	0.7	1.2	-	1.1	-	14. Health and social work				
15. กิจกรรมด้านบริหารชุมชน สังคม และการบริการ	9.8	6,028.6	-	1.3	2.5	1.3	1.2	0.0	-	15. Other community, social and personal service activity				
16. ลูกจ้างในครัวเรือนส่วนบุคคล	1.2	4,725.1	0.3	-	0.2	0.5	-	-	0.0	16. Private households with employed person				
17. องค์การระหว่างประเทศและองค์การต่างประเทศ	-	-	-	-	-	-	-	-	-	17. Extra-territorial organizations and bodies				
18. ไม่ทราบ	-	-	-	-	-	-	-	-	-	18. Unknown				
หญิง	670.3	4,574.0	26.1	37.6	130.8	99.7	8.2	34.0	22.5	FEMALE				
1. เกษตรกรรม การสัตว์ และป่าไม้	246.8	3,701.4	0.5	1.1	9.4	0.9	-	7.5	15.1	1. Agriculture, hunting and forestry				
2. การประมง	4.4	3,980.4	-	-	0.9	1.4	-	0.2	-	2. Fishing				
3. การทำเหมืองแร่ และเหมืองหิน	0.7	15,825.8	0.4	-	-	-	-	0.2	-	3. Mining and quarrying				
4. การผลิต	142.3	4,453.0	10.2	23.8	42.2	6.6	3.2	2.1	2.1	4. Manufacturing				
5. การไฟฟ้า ก๊าซ และการประปา	-	-	-	-	-	-	-	-	-	5. Electricity, gas and water supply				
6. การก่อสร้าง	14.0	4,272.8	-	0.4	-	1.0	0.5	1.3	2.1	6. Construction				
7. การขายส่ง การขายปลีก การซ่อมแซมยานยนต์ รถจักรยานยนต์ ของใช้ส่วนบุคคล และของใช้ในครัวเรือน	105.1	5,341.5	6.1	4.0	27.5	15.2	2.8	5.1	0.9	7. Wholesale and retail trade, repair of motor vehicles motorcycles and personal and household goods				
8. โรงแรม และภัตตาคาร	82.4	4,723.3	4.4	4.6	34.0	59.7	0.8	11.7	1.2	8. Hotel and restaurants				
9. การขนส่ง สถานที่บันเทิง และกิจกรรมนันทนาการ	4.4	13,610.3	0.9	0.2	2.5	0.4	-	0.3	-	9. Transport, storage and communication				
10. การเป็นสื่อกลางทางการเงิน	7.5	7,726.3	1.4	0.5	2.5	0.3	0.1	0.1	-	10. Financial intermediation				
11. กิจกรรมด้านสังคมรวมทั้ง การให้เช่า และกิจกรรมทางธุรกิจ	9.8	5,378.6	0.4	0.1	2.1	1.9	-	0.5	0.1	11. Real estate, renting and business activities				
12. การบริหารราชการ และการป้องกันประเทศ	-	-	-	-	-	-	-	-	-	12. Public administration and defence, compulsory social security				
13. การศึกษา	20.9	7,190.5	0.7	0.5	2.8	2.5	-	0.1	0.3	13. Education				
14. งานด้านสุขภาพ และงานสังคมสงเคราะห์	10.1	6,696.3	0.6	1.7	2.3	0.5	-	0.4	0.1	14. Health and social work				
15. กิจกรรมด้านบริหารชุมชน สังคม และการบริการ	10.9	4,440.7	0.1	0.8	3.5	3.3	0.8	1.9	-	15. Other community, social and personal service activity				
16. ลูกจ้างในครัวเรือนส่วนบุคคล	11.0	3,659.1	0.4	-	1.2	6.1	-	2.6	0.6	16. Private households with employed person				
17. องค์การระหว่างประเทศและองค์การต่างประเทศ	-	-	-	-	-	-	-	-	-	17. Extra-territorial organizations and bodies				
18. ไม่ทราบ	-	-	-	-	-	-	-	-	-	18. Unknown				

ตารางที่ 17 จำนวนลูกจ้าง จำแนกตามอาชีพ ระดับของรายได้ และเพศภาคใต้
TABLE 17 EMPLOYEE BY OCCUPATION, INCOME CLASS AND SEX , SOUTHERN REGION

ไตรมาสที่ 1/2549 : Quarter 1/2006

หน่วยเป็นพัน : in Thousands

ระดับของรายได้	รวม	อาชีพ Occupation										TOTAL	INCOME CLASS
		ผู้บัญญัติกฎหมาย และ ผู้จัดการ Legislators & Managers	วิชาชีพ ด้านต่างๆ Professional	วิชาชีพ ด้านเทคนิค Technicians	เสมียน Clerks	พนักงาน บริการ Service Workers	ด้านการเกษตร และประมง Agricultural & Fishery	ด้านความ สามารถทางฝีมือ Craft & Related trades	ผู้ประกอบการ โรงงานเครื่องจักร Plant & Machine operators	อาชีพอื่น ฐานต่างๆ Elementary occupations	คนงานซึ่งมี ได้จำแนกไว้ ในหมวดอื่น Not classifiable		
ยอดรวม	2,008.6	40.2	206.6	124.9	132.3	215.3	573.1	285.9	118.7	311.6	0.1		
ต่ำกว่า 1,501 บาท	100.7	0.1	0.1	0.4	-	1.9	55.9	13.0	1.1	28.3	-	Less than 1,501 Baht	
1,501 - 2,500 บาท	158.8	0.7	2.1	2.0	0.2	11.6	88.9	21.2	3.5	28.7	-	1,501 - 2,500 Baht	
2,501 - 3,500 บาท	290.4	2.8	1.1	3.3	7.4	46.1	124.9	44.6	9.8	50.4	-	2,501 - 3,500 Baht	
3,501 - 4,500 บาท	386.2	2.2	3.1	7.6	20.2	49.4	123.6	58.9	28.0	93.3	-	3,501 - 4,500 Baht	
4,501 - 5,500 บาท	305.3	2.9	5.7	12.9	18.7	35.2	86.6	57.7	26.9	58.7	-	4,501 - 5,500 Baht	
5,501 - 6,500 บาท	193.3	2.1	7.6	16.0	22.1	24.8	29.3	45.5	17.8	28.1	-	5,501 - 6,500 Baht	
6,501 - 7,500 บาท	112.2	0.4	14.3	9.8	12.8	14.7	25.3	12.4	12.1	10.4	-	6,501 - 7,500 Baht	
7,501 - 10,000 บาท	160.0	2.7	34.3	20.1	19.4	13.8	27.6	20.2	13.2	8.9	-	7,501 - 10,000 Baht	
10,001 - 15,000 บาท	132.4	3.8	46.9	30.3	16.5	12.5	6.2	7.2	4.4	4.5	0.1	10,001 - 15,000 Baht	
15,001 - 20,000 บาท	59.5	4.0	25.9	14.4	6.7	3.3	1.6	2.1	1.5	-	-	15,001 - 20,000 Baht	
20,001 - 30,000 บาท	85.8	11.5	56.5	6.4	5.8	1.4	2.7	1.1	0.4	0.1	-	20,001 - 30,000 Baht	
มากกว่า 30,000 บาท	20.8	6.7	9.0	1.8	1.3	-	-	1.8	0.1	0.1	-	More than 30,000 Baht	
ไม่ทราบ	3.1	0.2	0.1	0.1	1.2	0.7	0.7	0.1	-	0.2	-	Unknown	

ตารางที่ 17 จำนวนลูกจ้างจำแนกตามอาชีพ ระดับของรายได้ และเพศ ภาคใต้
TABLE 17 EMPLOYEE BY OCCUPATION, INCOME CLASS AND SEX, SOUTHERN REGION

ไตรมาสที่ 1/2549 : Quarter 1/2006

หน่วยเป็นพัน : In Thousands

ระดับของรายได้	อาชีพ Occupation											คนงานซึ่งมิได้จำแนกไว้ในหมวดอื่น	INCOME CLASS	
	รวม ผู้บัญญัติกฎหมายและผู้จัดการ Legislators & Managers	วิชาชีพด้านต่างๆ Professional	วิชาชีพด้านเทคนิค Technicians	เสมียน Clerks	พนักงานบริการ Service Workers	ด้านการเกษตรและประมง & Fishery & Related trades	ด้านความสามารถทงฝีมือ Craft & Machine operators	ผู้ปฏิบัติงานโรงงาน Plant & Machine operators	อาชีพพื้นฐาน Elementary occupations	คนงานซึ่งมิได้จำแนกไว้ในหมวดอื่น				
Total														
ชาย	1,139.6	70.5	63.3	45.9	88.3	337.4	211.2	106.4	183.6	0.1		MALE		
ต่ำกว่า 1,501 บาท	43.2	-	0.3	-	0.2	27.8	2.3	1.1	11.5	-	-	Less than 1,501 Baht		
1,501 - 2,500 บาท	76.1	0.5	1.8	0.1	0.6	47.0	8.2	3.5	13.8	-	-	1,501 - 2,500 Baht		
2,501 - 3,500 บาท	155.8	2.8	1.2	2.3	16.4	73.8	25.3	7.5	26.0	-	-	2,501 - 3,500 Baht		
3,501 - 4,500 บาท	213.1	2.1	1.7	6.3	17.6	76.6	39.7	19.4	49.3	-	-	3,501 - 4,500 Baht		
4,501 - 5,500 บาท	199.2	2.5	2.8	4.0	15.0	55.6	50.8	26.1	40.0	-	-	4,501 - 5,500 Baht		
5,501 - 6,500 บาท	122.9	1.7	4.1	4.5	11.7	16.6	41.5	17.7	21.5	-	-	5,501 - 6,500 Baht		
6,501 - 7,500 บาท	69.8	0.2	4.6	5.1	6.2	15.9	11.6	12.1	9.2	-	-	6,501 - 7,500 Baht		
7,501 - 10,000 บาท	93.2	2.3	9.9	6.6	6.9	18.2	19.6	12.9	8.8	-	-	7,501 - 10,000 Baht		
10,001 - 15,000 บาท	71.7	2.6	19.4	7.4	9.4	3.2	7.2	4.4	3.2	0.1	-	10,001 - 15,000 Baht		
15,001 - 20,000 บาท	32.6	2.9	11.4	3.3	3.2	0.7	2.1	1.3	-	-	-	15,001 - 20,000 Baht		
20,001 - 30,000 บาท	45.9	9.4	4.7	5.2	0.7	1.5	1.1	0.4	0.1	-	-	20,001 - 30,000 Baht		
มากกว่า 30,000 บาท	14.6	5.4	1.5	1.1	-	-	1.8	0.1	0.1	-	-	More than 30,000 Baht		
ไม่ทราบ	1.5	0.2	-	-	0.4	0.5	0.1	-	0.2	-	-	Unknown		
หญิง	869.0	136.1	61.6	86.4	127.0	235.8	74.7	12.2	128.0	-	-	FEMALE		
ต่ำกว่า 1,501 บาท	57.5	0.1	0.1	-	1.7	28.1	10.7	-	16.8	-	-	Less than 1,501 Baht		
1,501 - 2,500 บาท	82.8	-	0.2	0.0	11.1	41.9	13.0	-	14.9	-	-	1,501 - 2,500 Baht		
2,501 - 3,500 บาท	134.6	-	2.1	5.1	29.7	51.1	19.4	2.3	24.4	-	-	2,501 - 3,500 Baht		
3,501 - 4,500 บาท	173.1	0.0	5.9	13.9	31.7	47.0	19.2	8.7	44.0	-	-	3,501 - 4,500 Baht		
4,501 - 5,500 บาท	106.1	0.4	10.1	14.7	20.2	31.0	6.9	0.8	18.8	-	-	4,501 - 5,500 Baht		
5,501 - 6,500 บาท	70.4	0.5	11.9	17.6	13.1	12.7	4.0	0.1	6.6	-	-	5,501 - 6,500 Baht		
6,501 - 7,500 บาท	42.4	0.2	5.2	7.7	8.5	9.3	0.8	-	1.3	-	-	6,501 - 7,500 Baht		
7,501 - 10,000 บาท	66.9	0.4	10.2	12.8	6.9	9.4	0.6	0.3	0.1	-	-	7,501 - 10,000 Baht		
10,001 - 15,000 บาท	60.8	1.2	11.0	9.2	3.1	3.0	-	0.0	1.3	-	-	10,001 - 15,000 Baht		
15,001 - 20,000 บาท	26.9	1.1	3.0	3.5	0.2	0.9	-	0.1	-	-	-	15,001 - 20,000 Baht		
20,001 - 30,000 บาท	39.9	2.0	1.7	0.6	0.7	1.2	-	-	-	-	-	20,001 - 30,000 Baht		
มากกว่า 30,000 บาท	6.2	1.3	0.3	0.2	-	-	-	-	-	-	-	More than 30,000 Baht		
ไม่ทราบ	1.7	-	0.1	1.2	0.3	0.1	-	-	-	-	-	Unknown		

ตารางที่ 18 จำนวนลูกจ้าง จำแนกตามอุตสาหกรรม ระดับของรายได้ และเพศ ภาคใต้
TABLE 18 EMPLOYEE BY INDUSTRY, INCOME CLASS AND SEX , SOUTHERN REGION

ไตรมาสที่ 1/2549 : Quarter 1/2006

หน่วยเป็นพัน : in Thousands

ระดับของรายได้	อุตสาหกรรม Industry											รวม	INCOME CLASS
	เกษตรกรรม Agriculture	การประมง Fishing	เหมืองแร่ เหมืองหิน Mining & Quarrying	การผลิต Manufacturing	ไฟฟ้า ก๊าซ และประปา Electric. Gas & Water supply	การก่อสร้าง Construction	การขายปลีก Wholesale & Retail trade	โรงแรม และภัตตาคาร Hotels & Restaurants	การขนส่ง Transport & Communi- cation	รวม	TOTAL		
ยอดรวม	558.1	61.5	9.0	263.6	11.1	168.4	263.0	129.5	44.1	2,008.6	TOTAL		
ต่ำกว่า 1,501 บาท	67.4	1.2	0.7	12.2	-	1.3	14.5	0.8	0.4	100.7	Less than 1,501 Baht		
1,501 - 2,500 บาท	94.6	6.8	-	19.3	-	7.1	15.1	7.4	0.3	158.8	1,501 - 2,500 Baht		
2,501 - 3,500 บาท	121.6	11.7	1.0	46.2	0.1	22.2	36.3	30.7	4.6	290.4	2,501 - 3,500 Baht		
3,501 - 4,500 บาท	105.9	17.9	0.7	86.3	0.7	39.9	57.3	25.9	5.9	386.2	3,501 - 4,500 Baht		
4,501 - 5,500 บาท	78.7	9.9	1.5	38.7	0.7	42.6	54.8	24.0	5.9	305.3	4,501 - 5,500 Baht		
5,501 - 6,500 บาท	28.1	5.3	2.3	20.3	1.8	34.6	34.7	16.7	5.7	193.3	5,501 - 6,500 Baht		
6,501 - 7,500 บาท	23.6	2.1	0.0	9.4	0.3	6.9	13.5	11.3	4.3	112.2	6,501 - 7,500 Baht		
7,501 - 10,000 บาท	26.8	3.9	1.4	18.6	0.3	9.2	20.5	7.6	5.6	160.0	7,501 - 10,000 Baht		
10,001 - 15,000 บาท	5.8	1.2	0.8	5.8	3.4	1.1	9.3	3.3	4.5	132.4	10,001 - 15,000 Baht		
15,001 - 20,000 บาท	1.6	0.3	0.4	2.7	1.5	2.4	2.7	1.3	0.8	59.5	15,001 - 20,000 Baht		
20,001 - 30,000 บาท	3.3	1.1	-	3.1	1.3	0.3	3.5	0.0	1.6	85.8	20,001 - 30,000 Baht		
มากกว่า 30,000 บาท	-	-	0.2	1.0	1.1	0.7	0.6	0.1	4.3	20.8	More than 30,000 Baht		
ไม่ทราบ	0.7	0.0	-	-	-	0.1	0.1	0.4	0.2	3.1	Unknown		

ตารางที่ 18 จำนวนลูกจ้างจำแนกตามอุตสาหกรรม ระดับของรายได้ และเพศ ภาคใต้ (ต่อ)

TABLE 18 EMPLOYEE BY INDUSTRY, INCOME CLASS AND SEX , SOUTHERN REGION (Contd.)

ไตรมาสที่ 1/2549 : Quarter 1/2006

หน่วยเป็นพัน : in Thousands

ระดับของรายได้	อุตสาหกรรม (ต่อ) Industry (Contd.)										รวม	INCOME CLASS
	สื่อกลางทางการเงิน Financial intermediation	อสังหาริมทรัพย์ และอสังหาริมทรัพย์ Real estate & Renting	บริหารราชการ และป้องกันประเทศ Public adminis- tration & Defence	การศึกษา Education	ด้านสุขภาพและ สังคมสงเคราะห์ Health & Social work	บริการ ชุมชน สังคม Other community & Social	ลูกจ้างในครัว- เรือนส่วนบุคคล Private households with employed persons	องค์กร ระหว่างประเทศ Extra-territorial organizations	ไม่ทราบ	ไม่ทราบ		
ยอดรวม	20.5	32.1	157.6	170.1	74.7	332	12.2	-	-	0.1	TOTAL	
ต่ำกว่า 1,501 บาท	0.1	0.0	-	0.1	0.5	1.1	0.4	-	-	-	Less than 1,501 Baht	
1,501 - 2,500 บาท	-	0.0	0.7	2.4	2.7	1.0	1.6	-	-	-	1,501 - 2,500 Baht	
2,501 - 3,500 บาท	0.7	3.1	3.7	2.3	1.5	1.6	3.2	-	-	-	2,501 - 3,500 Baht	
3,501 - 4,500 บาท	2.5	5.9	16.0	6.2	5.0	6.9	3.3	-	-	-	3,501 - 4,500 Baht	
4,501 - 5,500 บาท	2.2	4.1	10.8	11.1	7.2	10.5	2.6	-	-	-	4,501 - 5,500 Baht	
5,501 - 6,500 บาท	0.9	4.1	18.5	11.2	4.5	3.7	1.0	-	-	-	5,501 - 6,500 Baht	
6,501 - 7,500 บาท	1.7	4.4	12.3	14.6	3.0	4.6	-	-	-	-	6,501 - 7,500 Baht	
7,501 - 10,000 บาท	2.3	2.2	19.7	28.6	10.2	3.2	-	-	-	-	7,501 - 10,000 Baht	
10,001 - 15,000 บาท	3.3	5.3	43.2	26.6	18.5	0.2	0.2	-	-	0.1	10,001 - 15,000 Baht	
15,001 - 20,000 บาท	1.9	0.4	17.9	14.3	10.9	0.4	-	-	-	-	15,001 - 20,000 Baht	
20,001 - 30,000 บาท	4.5	2.0	11.2	45.4	8.6	-	-	-	-	-	20,001 - 30,000 Baht	
มากกว่า 30,000 บาท	0.6	0.6	3.2	6.7	1.7	0.1	-	-	-	-	More than 30,000 Baht	
ไม่ทราบ	-	-	0.4	0.9	0.3	-	-	-	-	-	Unknown	

ตารางที่ 18 จำนวนลูกจ้าง จำแนกตามอุตสาหกรรม ระดับของรายได้ และเพศ ภาคใต้

TABLE 18 EMPLOYEE BY INDUSTRY, INCOME CLASS AND SEX, SOUTHERN REGION

ไตรมาสที่ 1/2549 : Quarter 1/2006

หน่วยเป็นพัน : In Thousands

ระดับของรายได้	อุตสาหกรรม Industry											การขนส่ง Transport	INCOME CLASS
	รวม Total	เกษตรกรรม Agriculture	การประมง Fishing	เหมืองแร่ เหมืองหิน Mining & Quarrying	การผลิต Manufacturing	ไฟฟ้า ก๊าซ และประปา Electric, Gas & Water supply	อุตสาหกรรม Industry	การก่อสร้าง Construction	การขายส่ง Wholesale & Retail trade	โรงแรม และภัตตาคาร Hotels & Restaurants	การขนส่ง Transport		
ชาย	1,139.6	305.6	57.1	8.2	121.0	10.1	152.5	157.8	46.7	37.5	MALE		
ต่ำกว่า 1,501 บาท	43.2	33.0	1.2	0.7	2.2	-	1.3	3.2	0.2	0.4	Less than 1,501 Baht		
1,501 - 2,500 บาท	76.1	47.0	5.7	-	5.0	-	5.8	9.3	0.4	0.3	1,501 - 2,500 Baht		
2,501 - 3,500 บาท	155.8	67.3	10.7	0.8	16.2	0.1	17.8	24.2	9.1	4.4	2,501 - 3,500 Baht		
3,501 - 4,500 บาท	213.1	59.5	17.5	0.7	34.5	0.7	35.8	31.1	6.6	4.5	3,501 - 4,500 Baht		
4,501 - 5,500 บาท	199.2	46.9	9.4	1.4	23.4	0.7	39.3	36.5	10.4	4.6	4,501 - 5,500 Baht		
5,501 - 6,500 บาท	122.9	14.7	4.0	2.3	12.8	1.8	34.2	23.0	6.3	4.8	5,501 - 6,500 Baht		
6,501 - 7,500 บาท	69.8	14.6	2.1	0.0	6.1	0.1	6.9	6.5	6.3	4.1	6,501 - 7,500 Baht		
7,501 - 10,000 บาท	93.2	16.9	3.9	1.4	13.3	0.3	6.9	14.2	5.0	5.1	7,501 - 10,000 Baht		
10,001 - 15,000 บาท	71.7	2.5	1.2	0.8	3.9	2.8	1.1	5.7	1.5	3.2	10,001 - 15,000 Baht		
15,001 - 20,000 บาท	32.6	0.7	0.3	-	1.6	1.4	2.2	2.2	0.6	0.7	15,001 - 20,000 Baht		
20,001 - 30,000 บาท	45.9	2.1	1.1	-	2.1	1.3	0.3	1.5	0.0	1.6	20,001 - 30,000 Baht		
มากกว่า 30,000 บาท	14.6	-	-	0.1	0.1	1.0	0.7	0.3	0.1	3.7	More than 30,000 Baht		
ไม่ทราบ	1.5	0.6	0.0	-	-	-	0.1	0.0	0.1	0.2	Unknown		
หญิง	869.0	252.5	4.4	0.7	142.6	1.0	15.8	105.2	82.8	6.6	FEMALE		
ต่ำกว่า 1,501 บาท	57.5	34.4	-	-	10.1	-	-	11.3	0.7	-	Less than 1,501 Baht		
1,501 - 2,500 บาท	82.8	47.6	1.1	-	14.3	-	1.2	5.8	6.9	-	1,501 - 2,500 Baht		
2,501 - 3,500 บาท	134.6	54.4	1.0	0.2	30.1	-	4.4	12.1	21.6	0.2	2,501 - 3,500 Baht		
3,501 - 4,500 บาท	173.1	46.4	0.4	-	51.9	-	4.1	26.2	19.3	1.5	3,501 - 4,500 Baht		
4,501 - 5,500 บาท	106.1	31.8	0.5	0.1	15.4	-	3.2	18.3	13.6	1.3	4,501 - 5,500 Baht		
5,501 - 6,500 บาท	70.4	13.4	1.3	-	7.5	-	0.4	11.7	10.4	0.8	5,501 - 6,500 Baht		
6,501 - 7,500 บาท	42.4	9.1	0.1	-	3.3	0.2	-	7.0	5.0	0.3	6,501 - 7,500 Baht		
7,501 - 10,000 บาท	66.9	10.0	-	-	5.3	-	2.2	6.3	2.6	0.5	7,501 - 10,000 Baht		
10,001 - 15,000 บาท	60.8	3.3	-	-	1.9	0.6	-	3.6	1.7	1.4	10,001 - 15,000 Baht		
15,001 - 20,000 บาท	26.9	0.9	-	0.4	1.1	0.1	0.2	0.5	0.7	0.2	15,001 - 20,000 Baht		
20,001 - 30,000 บาท	39.9	1.2	-	-	1.0	-	-	2.1	-	-	20,001 - 30,000 Baht		
มากกว่า 30,000 บาท	6.2	-	-	0.1	0.9	0.1	-	0.3	-	0.5	More than 30,000 Baht		
ไม่ทราบ	1.7	0.1	-	-	-	-	-	0.1	0.3	-	Unknown		

ภาคผนวก

รายงานผลการสำรวจแรงงาน
REPORT OF THE LABOR FORCE SURVEY

ฉบับที่	1	รายงานผลการสำรวจแรงงาน (รอบที่ 1) มกราคม 2506
No.	1	Report of the Labor Force Survey (Round 1) January 1963
ฉบับที่	2	รายงานผลการสำรวจแรงงาน (รอบที่ 2-3) กุมภาพันธ์ - มีนาคม 2506
No.	2	Report of the Labor Force Survey (Round 2-3) February-March 1963
ฉบับที่	3	รายงานผลการสำรวจแรงงาน (รอบที่ 4) กรกฎาคม 2506
No.	3	Report of the Labor Force Survey (Round 4) July 1963
ฉบับที่	4	รายงานผลการสำรวจแรงงานในเขตเทศบาลนครกรุงเทพและธนบุรี พ.ศ. 2508-2509
No.	4	Report of the Labor Force Survey, Bangkok-Thonburi Municipal Areas 1965-1966
ฉบับที่	5	รายงานเบื้องต้นการสำรวจแรงงานในเขตเทศบาลนครกรุงเทพและธนบุรี พ.ศ. 2509-2510
No.	5	Preliminary Report of the Labor Force Survey, Bangkok-Thonburi Municipal Areas 1966-1967
ฉบับที่	6	รายงานภาคสมบูรณการสำรวจแรงงานในเขตเทศบาลนครกรุงเทพและธนบุรี พ.ศ. 2509-2510
No.	6	Final Report of the Labor Force Survey, Bangkok-Thonburi Municipal Areas 1966-1967
ฉบับที่	7	รายงานเบื้องต้นการสำรวจแรงงานในเขตชนบท 2509-2510
No.	7	Preliminary Report of the Labor Force Survey, Rural Areas 1966-1967
ฉบับที่	8	รายงานภาคสมบูรณการสำรวจแรงงานในเขตชนบท 2509-2510
No.	8	Final Report of the Labor Force Survey, Rural Areas 1966-1967
ฉบับที่	9	รายงานเบื้องต้นการสำรวจแรงงานในเขตเทศบาล ทั่วราชอาณาจักร สิงหาคม-ตุลาคม 2510
No.	9	Preliminary Report of the Labor Force Survey, All Municipal Areas August-October 1967
ฉบับที่	10	รายงานภาคสมบูรณการสำรวจแรงงานในเขตเทศบาล ทั่วราชอาณาจักร สิงหาคม-ตุลาคม 2510
No.	10	Final Report of the Labor Force Survey, All Municipal Areas August-October 1967
ฉบับที่	11	รายงานเบื้องต้นการสำรวจแรงงานในเขตเทศบาล ทั่วราชอาณาจักร กุมภาพันธ์-เมษายน 2511
No.	11	Preliminary Report of the Labor Force Survey, All Municipal Areas February-April 1968
ฉบับที่	12	รายงานภาคสมบูรณการสำรวจแรงงานในเขตเทศบาล ทั่วราชอาณาจักร กุมภาพันธ์-เมษายน 2511
No.	12	Final Report of the Labor Force Survey, All Municipal Areas February-April 1968
ฉบับที่	13	รายงานเบื้องต้นการสำรวจแรงงานในเขตเทศบาล ทั่วราชอาณาจักร สิงหาคม-ตุลาคม 2511
No.	13	Preliminary Report of the Labor Force Survey, All Municipal Areas August-October 1968
ฉบับที่	14	รายงานภาคสมบูรณการสำรวจแรงงานในเขตเทศบาล ทั่วราชอาณาจักร สิงหาคม-ตุลาคม 2511
No.	14	Final Report of the Labor Force Survey, All Municipal Areas August-October 1968
ฉบับที่	15	รายงานผลการสำรวจแรงงานในเขตเทศบาล ทั่วราชอาณาจักร (รอบที่ 6) พฤษภาคม 2507
No.	15	Report of the Labor Force Survey (Round 6), All Municipal Areas, May 1964
ฉบับที่	16	รายงานเบื้องต้นการสำรวจแรงงาน ทั่วราชอาณาจักร กรกฎาคม-กันยายน 2512
No.	16	Preliminary Report of the Labor Force Survey, Whole Kingdom July-September 1969

ฉบับที่	17	รายงานภาคสมบูรณการสำรวจแรงงาน ที่ราชอาณาจักร กรกฎาคม-กันยายน 2512
No.	17	Final Report of the Labor Force Survey, Whole Kingdom July-September 1969
ฉบับที่	18	รายงานผลการสำรวจแรงงาน ที่ราชอาณาจักร (รอบที่ 1) มกราคม-มีนาคม 2514
No.	18	Report of the Labor Force Survey, Whole Kingdom (Round 1) January-March 1971
ฉบับที่	19	รายงานผลการสำรวจแรงงาน ที่ราชอาณาจักร (รอบที่ 2) กรกฎาคม-กันยายน 2514
No.	19	Report of the Labor Force Survey, Whole Kingdom (Round 2) July-September 1971
ฉบับที่	20	รายงานเบื้องต้นการสำรวจแรงงาน ที่ราชอาณาจักร (รอบที่ 1) มกราคม-มีนาคม 2515
No.	20	Preliminary Report of the Labor Force Survey, Whole Kingdom (Round 1) January-March 1972
ฉบับที่	21	รายงานภาคสมบูรณการสำรวจแรงงาน ที่ราชอาณาจักร (รอบที่ 1) มกราคม-มีนาคม 2515
No.	21	Final Report of the Labor Force Survey, Whole Kingdom (Round 1) January-March 1972
ฉบับที่	22	รายงานเบื้องต้นการสำรวจแรงงาน ที่ราชอาณาจักร (รอบที่ 2) กรกฎาคม-กันยายน 2515
No.	22	Preliminary Report of the Labor Force Survey, Whole Kingdom (Round 2) July-September 1972
ฉบับที่	23	รายงานภาคสมบูรณการสำรวจแรงงาน ที่ราชอาณาจักร (รอบที่ 2) กรกฎาคม-กันยายน 2515
No.	23	Final Report of the Labor Force Survey, Whole Kingdom (Round 2) July-September 1972
ฉบับที่	24	รายงานเบื้องต้นการสำรวจแรงงาน ที่ราชอาณาจักร (รอบที่ 1) มกราคม-มีนาคม 2516
No.	24	Preliminary Report of the Labor Force Survey, Whole Kingdom (Round 1) January-March 1973
ฉบับที่	25	รายงานภาคสมบูรณการสำรวจแรงงาน ที่ราชอาณาจักร (รอบที่ 1) มกราคม-มีนาคม 2516
No.	25	Final Report of the Labor Force Survey, Whole Kingdom (Round 1) January-March 1973
ฉบับที่	26	รายงานเบื้องต้นการสำรวจแรงงาน ที่ราชอาณาจักร (รอบที่ 2) กรกฎาคม-กันยายน 2516
No.	26	Preliminary Report of the Labor Force Survey, Whole Kingdom (Round 2) July-September 1973
ฉบับที่	27	รายงานภาคสมบูรณการสำรวจแรงงาน ที่ราชอาณาจักร (รอบที่ 2) กรกฎาคม-กันยายน 2516
No.	27	Final Report of the Labor Force Survey, Whole Kingdom (Round 2) July-September 1973
ฉบับที่	28	รายงานเบื้องต้นการสำรวจแรงงาน ที่ราชอาณาจักร (รอบที่ 1) มกราคม-มีนาคม 2517
No.	28	Preliminary Report of the Labor Force Survey, Whole Kingdom (Round 1) January-March 1974
ฉบับที่	29	รายงานภาคสมบูรณการสำรวจแรงงาน ที่ราชอาณาจักร (รอบที่ 1) มกราคม-มีนาคม 2517
No.	29	Final Report of the Labor Force Survey, Whole Kingdom (Round 1) January-March 1974
ฉบับที่	30	รายงานเบื้องต้นการสำรวจแรงงาน ที่ราชอาณาจักร (รอบที่ 2) กรกฎาคม-กันยายน 2517
No.	30	Preliminary Report of the Labor Force Survey, Whole Kingdom (Round 2) July-September 1974
ฉบับที่	31	รายงานภาคสมบูรณการสำรวจแรงงาน ที่ราชอาณาจักร (รอบที่ 2) กรกฎาคม-กันยายน 2517
No.	31	Final Report of the Labor Force Survey, Whole Kingdom (Round 2) July-September 1974

ฉบับที่	86	รายงานผลการสำรวจภาวะการทำงานของประชากร ทั้งราชอาณาจักร (รอบที่ 2) พฤษภาคม 2541
No.	86	Report of the Labor Force Survey, Whole Kingdom (Round 2) May 1998
ฉบับที่	87	รายงานผลการสำรวจภาวะการทำงานของประชากร ทั้งราชอาณาจักร (รอบที่ 3) สิงหาคม 2541
No.	87	Report of the Labor Force Survey, Whole Kingdom (Round 3) August 1998
ฉบับที่	88	รายงานผลการสำรวจภาวะการทำงานของประชากร ทั้งราชอาณาจักร (รอบที่ 4) พฤศจิกายน 2541
No.	88	Report of the Labor Force Survey, Whole Kingdom (Round 4) November 1998
ฉบับที่	89	รายงานผลการสำรวจภาวะการทำงานของประชากร ทั้งราชอาณาจักร (รอบที่ 1) กุมภาพันธ์ 2542
No.	89	Report of the Labor Force Survey, Whole Kingdom (Round 1) February 1999
ฉบับที่	90	รายงานผลการสำรวจภาวะการทำงานของประชากร ทั้งราชอาณาจักร (รอบที่ 2) พฤษภาคม 2542
No.	90	Report of the Labor Force Survey, Whole Kingdom (Round 2) May 1999
ฉบับที่	91	รายงานผลการสำรวจภาวะการทำงานของประชากร ทั้งราชอาณาจักร (รอบที่ 3) สิงหาคม 2542
No.	91	Report of the Labor Force Survey, Whole Kingdom (Round 3) August 1999
ฉบับที่	92	รายงานผลการสำรวจภาวะการทำงานของประชากร ทั้งราชอาณาจักร (รอบที่ 4) พฤศจิกายน 2542
No.	92	Report of the Labor Force Survey, Whole Kingdom (Round 4) November 1999
ฉบับที่	93	รายงานผลการสำรวจภาวะการทำงานของประชากร ทั้งราชอาณาจักร (รอบที่ 1) กุมภาพันธ์ 2543
No.	93	Report of the Labor Force Survey, Whole Kingdom (Round 1) February 2000
ฉบับที่	94	รายงานผลการสำรวจภาวะการทำงานของประชากร ทั้งราชอาณาจักร (รอบที่ 2) พฤษภาคม 2543
No.	94	Report of the Labor Force Survey, Whole Kingdom (Round 2) May 2000
ฉบับที่	95	รายงานผลการสำรวจภาวะการทำงานของประชากร ทั้งราชอาณาจักร (รอบที่ 3) สิงหาคม 2543
No.	95	Report of the Labor Force Survey, Whole Kingdom (Round 3) August 2000
ฉบับที่	96	รายงานผลการสำรวจภาวะการทำงานของประชากร ทั้งราชอาณาจักร (รอบที่ 4) พฤศจิกายน 2543
No.	96	Report of the Labor Force Survey, Whole Kingdom (Round 4) November 2000
ฉบับที่	97	รายงานผลการสำรวจภาวะการทำงานของประชากร ทั้งราชอาณาจักร (ไตรมาสที่ 1) มกราคม-มีนาคม 2544
No.	97	Report of the Labor Force Survey, Whole Kingdom (Quarter 1) January-March 2001
ฉบับที่	98	รายงานผลการสำรวจภาวะการทำงานของประชากร ทั้งราชอาณาจักร (ไตรมาสที่ 2) เมษายน-มิถุนายน 2544
No.	98	Report of the Labor Force Survey, Whole Kingdom (Quarter 2) April-June 2001
ฉบับที่	99	รายงานผลการสำรวจภาวะการทำงานของประชากร ทั้งราชอาณาจักร (ไตรมาสที่ 3) กรกฎาคม-กันยายน 2544
No.	99	Report of the Labor Force Survey, Whole Kingdom (Quarter 3) July-September 2001
ฉบับที่	100	รายงานผลการสำรวจภาวะการทำงานของประชากร ทั้งราชอาณาจักร (ไตรมาสที่ 4) ตุลาคม-ธันวาคม 2544
No.	100	Report of the Labor Force Survey, Whole Kingdom (Quarter 4) October-December 2001

ฉบับที่	101	รายงานผลการสำรวจภาวะการทำงานของประชากร ที่ราชอาณาจักร (ไตรมาสที่ 1) มกราคม-มีนาคม 2545
No.	101	Report of the Labor Force Survey, Whole Kingdom (Quarter 1) January-March 2002
ฉบับที่	102	รายงานผลการสำรวจภาวะการทำงานของประชากร ที่ราชอาณาจักร (ไตรมาสที่ 2) เมษายน-มิถุนายน 2545
No.	102	Report of the Labor Force Survey, Whole Kingdom (Quarter 2) April-June 2002
ฉบับที่	103	รายงานผลการสำรวจภาวะการทำงานของประชากร ที่ราชอาณาจักร (ไตรมาสที่ 3) กรกฎาคม-กันยายน 2545
No.	103	Report of the Labor Force Survey, Whole Kingdom (Quarter 3) July-September 2002
ฉบับที่	104	รายงานผลการสำรวจภาวะการทำงานของประชากร ที่ราชอาณาจักร (ไตรมาสที่ 4) ตุลาคม-ธันวาคม 2545
No.	104	Report of the Labor Force Survey, Whole Kingdom (Quarter 4) October-December 2002
ฉบับที่	105	รายงานผลการสำรวจภาวะการทำงานของประชากร ที่ราชอาณาจักร (ไตรมาสที่ 1) มกราคม-มีนาคม 2546
No.	105	Report of the Labor Force Survey, Whole Kingdom (Quarter 1) January-March 2003
ฉบับที่	106	รายงานผลการสำรวจภาวะการทำงานของประชากร ที่ราชอาณาจักร (ไตรมาสที่ 2) เมษายน-มิถุนายน 2546
No.	106	Report of the Labor Force Survey, Whole Kingdom (Quarter 2) April-June 2003
ฉบับที่	107	รายงานผลการสำรวจภาวะการทำงานของประชากร ที่ราชอาณาจักร (ไตรมาสที่ 3) กรกฎาคม-กันยายน 2546
No.	107	Report of the Labor Force Survey, Whole Kingdom (Quarter 3) July-September 2003
ฉบับที่	108	รายงานผลการสำรวจภาวะการทำงานของประชากร ที่ราชอาณาจักร (ไตรมาสที่ 4) ตุลาคม-ธันวาคม 2546
No.	108	Report of the Labor Force Survey, Whole Kingdom (Quarter 4) October-December 2003
ฉบับที่	109	รายงานผลการสำรวจภาวะการทำงานของประชากร ที่ราชอาณาจักร (ไตรมาสที่ 1) มกราคม-มีนาคม 2547
No.	109	Report of the Labor Force Survey, Whole Kingdom (Quarter 1) January-March 2004
ฉบับที่	110	รายงานผลการสำรวจภาวะการทำงานของประชากร ที่ราชอาณาจักร (ไตรมาสที่ 2) เมษายน-มิถุนายน 2547
No.	110	Report of the Labor Force Survey, Whole Kingdom (Quarter 2) April-June 2004

ฉบับที่	111	รายงานผลการสำรวจภาวะการทำงานของประชากร ทั้งราชอาณาจักร (ไตรมาสที่ 3) กรกฎาคม-กันยายน 2547
No.	111	Report of the Labor Force Survey, Whole Kingdom (Quarter 3) July-September 2004
ฉบับที่	112	รายงานผลการสำรวจภาวะการทำงานของประชากร ทั้งราชอาณาจักร (ไตรมาสที่ 4) ตุลาคม - ธันวาคม 2547
No.	112	Report of the Labor Force Survey, Whole Kingdom (Quarter 4) October-December 2004
ฉบับที่	113	รายงานผลการสำรวจภาวะการทำงานของประชากร ทั้งราชอาณาจักร (ไตรมาสที่ 1) มกราคม-มีนาคม 2548
No.	113	Report of the Labor Force Survey, Whole Kingdom (Quarter 1) January-March 2005
ฉบับที่	114	รายงานผลการสำรวจภาวะการทำงานของประชากร ทั้งราชอาณาจักร (ไตรมาสที่ 2) เมษายน-มิถุนายน 2548
No.	114	Report of the Labor Force Survey, Whole Kingdom (Quarter 2) April-June 2005
ฉบับที่	115	รายงานผลการสำรวจภาวะการทำงานของประชากร ทั้งราชอาณาจักร (ไตรมาสที่ 3) กรกฎาคม-กันยายน 2548
No.	115	Report of the Labor Force Survey, Whole Kingdom (Quarter 3) July-September 2005
ฉบับที่	116	รายงานผลการสำรวจภาวะการทำงานของประชากร ทั้งราชอาณาจักร (ไตรมาสที่ 4) ตุลาคม - ธันวาคม 2548
No.	116	Report of the Labor Force Survey, Whole Kingdom (Quarter 4) October-December 2005
ฉบับที่	117	รายงานผลการสำรวจภาวะการทำงานของประชากร ทั้งราชอาณาจักร (ไตรมาสที่ 1) มกราคม-มีนาคม 2549
No.	117	Report of the Labor Force Survey, Whole Kingdom (Quarter 1) January-March 2006

คณะผู้จัดทำ CD - ROM

หน่วยงานเจ้าของเรื่อง

กลุ่มสถิติแรงงาน
สำนักสถิติเศรษฐกิจและสังคม
โทร. 0 2281 0333 ต่อ 1228

หน่วยงานผลิตและออกแบบ

กลุ่มบูรณาการข้อมูลสถิติ
สำนักสถิติพยากรณ์
โทร. 0 2281 0333 ต่อ 1415 - 1418



ตารางสถิติในรูป
Format Excel

ทั้รราชอาณาจักร

ตารางสถิติในรูปแบบ Format Excel

ทั่วราชอาณาจักร

- ตารางที่ 1 จำนวนประชากร จำแนกตามกลุ่มอายุ สถานภาพแรงงาน และ เพศ
- ตารางที่ 2 จำนวนประชากรอายุ 15 ปีขึ้นไป จำแนกตามสถานภาพสมรส สถานภาพแรงงาน และ เพศ
- ตารางที่ 3 จำนวนประชากรอายุ 15 ปีขึ้นไป จำแนกตามระดับการศึกษาที่สำเร็จ สถานภาพแรงงาน และ เพศ
- ตารางที่ 4 ผู้มีงานทำ จำแนกตามระดับการศึกษาที่สำเร็จ อาชีพ และ เพศ
- ตารางที่ 5 ผู้มีงานทำ จำแนกตามระดับการศึกษาที่สำเร็จ อุตสาหกรรม และ เพศ
- ตารางที่ 6 ผู้มีงานทำ จำแนกตามสถานภาพการทำงาน อาชีพ และ เพศ
- ตารางที่ 7 ผู้มีงานทำ จำแนกตามสถานภาพการทำงาน อุตสาหกรรม และ เพศ
- ตารางที่ 8 ผู้มีงานทำ จำแนกตามอาชีพ จำนวนชั่วโมงทำงานต่อสัปดาห์ การมีเวลาเหลือพอที่จะทำงานเพิ่มขึ้น และ เพศ
- ตารางที่ 9 ผู้มีงานทำ จำแนกตามอุตสาหกรรม จำนวนชั่วโมงทำงานต่อสัปดาห์ การมีเวลาเหลือพอที่จะทำงานเพิ่มขึ้น และ เพศ
- ตารางที่ 10 ผู้มีงานทำ จำแนกตามสถานภาพการทำงาน จำนวนชั่วโมงทำงานต่อสัปดาห์ การมีเวลาเหลือพอที่จะทำงานเพิ่มขึ้น และ เพศ
- ตารางที่ 11 ผู้มีงานทำ จำแนกตามกลุ่มอายุ ชั่วโมงการทำงานต่อสัปดาห์ การมีเวลาเหลือพอที่จะทำงานเพิ่มขึ้น และ เพศ
- ตารางที่ 12 จำนวนผู้ว่างงาน ที่หางานทำ จำแนกตามระยะเวลาที่หางานทำ ระดับการศึกษาที่สำเร็จ และ เพศ
- ตารางที่ 13 จำนวนผู้ว่างงาน ที่เคยทำงานมาก่อน จำแนกอาชีพที่ทำครั้งสุดท้าย อุตสาหกรรมที่ทำครั้งสุดท้าย และ เพศ
- ตารางที่ 14 ลูกจ้าง จำแนกตามค่าจ้างเฉลี่ย ผลประโยชน์อื่นๆ ที่ได้รับ อุตสาหกรรม และ เพศ
- ตารางที่ 15 ลูกจ้างเอกชน จำแนกตามค่าจ้างเฉลี่ย ผลประโยชน์อื่นๆ ที่ได้รับ อุตสาหกรรม และ เพศ
- ตารางที่ 16 ลูกจ้างรัฐบาล จำแนกตามค่าจ้างเฉลี่ย ผลประโยชน์อื่นๆ ที่ได้รับ อุตสาหกรรมและ เพศ
- ตารางที่ 17 ลูกจ้าง จำแนกตาม อาชีพ ระดับของรายได้ และ เพศ
- ตารางที่ 18 ลูกจ้าง จำแนกตาม อุตสาหกรรม ระดับของรายได้ และ เพศ

กรุงเทพมหานคร

ตารางสถิติในรูปแบบ Format Excel

กรุงเทพมหานคร

- ตารางที่ 1 จำนวนประชากร จำแนกตามกลุ่มอายุ สถานภาพแรงงาน และ เพศ
- ตารางที่ 2 จำนวนประชากรอายุ 15 ปีขึ้นไป จำแนกตามสถานภาพสมรส สถานภาพแรงงาน และ เพศ
- ตารางที่ 3 จำนวนประชากรอายุ 15 ปีขึ้นไป จำแนกตามระดับการศึกษาที่สำเร็จ สถานภาพแรงงาน และ เพศ
- ตารางที่ 4 ผู้มีงานทำ จำแนกตามระดับการศึกษาที่สำเร็จ อาชีพ และ เพศ
- ตารางที่ 5 ผู้มีงานทำ จำแนกตามระดับการศึกษาที่สำเร็จ อุตสาหกรรม และ เพศ
- ตารางที่ 6 ผู้มีงานทำ จำแนกตามสถานภาพการทำงาน อาชีพ และ เพศ
- ตารางที่ 7 ผู้มีงานทำ จำแนกตามสถานภาพการทำงาน อุตสาหกรรม และ เพศ
- ตารางที่ 8 ผู้มีงานทำ จำแนกตามอาชีพ จำนวนชั่วโมงทำงานต่อสัปดาห์ การมีเวลาเหลือพอที่จะทำงานเพิ่มขึ้น และ เพศ
- ตารางที่ 9 ผู้มีงานทำ จำแนกตามอุตสาหกรรม จำนวนชั่วโมงทำงานต่อสัปดาห์ การมีเวลาเหลือพอที่จะทำงานเพิ่มขึ้น และ เพศ
- ตารางที่ 10 ผู้มีงานทำ จำแนกตามสถานภาพการทำงาน จำนวนชั่วโมงทำงานต่อสัปดาห์ การมีเวลาเหลือพอที่จะทำงานเพิ่มขึ้น และ เพศ
- ตารางที่ 11 ผู้มีงานทำ จำแนกตามกลุ่มอายุ ชั่วโมงการทำงานต่อสัปดาห์ การมีเวลาเหลือพอที่จะทำงานเพิ่มขึ้น และ เพศ
- ตารางที่ 12 จำนวนผู้ว่างงาน ที่หางานทำ จำแนกตามระยะเวลาที่หางานทำ ระดับการศึกษาที่สำเร็จ และ เพศ
- ตารางที่ 13 จำนวนผู้ว่างงาน ที่เคยทำงานมาก่อน จำแนกอาชีพที่ทำครั้งสุดท้าย อุตสาหกรรมที่ทำครั้งสุดท้าย และ เพศ
- ตารางที่ 14 ลูกจ้าง จำแนกตามค่าจ้างเฉลี่ย ผลประโยชน์อื่นๆ ที่ได้รับ อุตสาหกรรม และ เพศ
- ตารางที่ 15 ลูกจ้างเอกชน จำแนกตามค่าจ้างเฉลี่ย ผลประโยชน์อื่นๆ ที่ได้รับ อุตสาหกรรม และ เพศ
- ตารางที่ 16 ลูกจ้างรัฐบาล จำแนกตามค่าจ้างเฉลี่ย ผลประโยชน์อื่นๆ ที่ได้รับ อุตสาหกรรม และ เพศ
- ตารางที่ 17 ลูกจ้าง จำแนกตาม อาชีพ ระดับของรายได้ และ เพศ
- ตารางที่ 18 ลูกจ้าง จำแนกตาม อุตสาหกรรม ระดับของรายได้ และ เพศ

ภาคที่ ๑

ตารางสถิติในรูปแบบ Format Excel

ภาคกลาง

- ตารางที่ 1 จำนวนประชากร จำแนกตามกลุ่มอายุ สถานภาพแรงงาน และ เพศ
- ตารางที่ 2 จำนวนประชากรอายุ 15 ปีขึ้นไป จำแนกตามสถานภาพสมรส สถานภาพแรงงาน และ เพศ
- ตารางที่ 3 จำนวนประชากรอายุ 15 ปีขึ้นไป จำแนกตามระดับการศึกษาที่สำเร็จ สถานภาพแรงงาน และ เพศ
- ตารางที่ 4 ผู้มีงานทำ จำแนกตามระดับการศึกษาที่สำเร็จ อาชีพ และ เพศ
- ตารางที่ 5 ผู้มีงานทำ จำแนกตามระดับการศึกษาที่สำเร็จ อุตสาหกรรม และ เพศ
- ตารางที่ 6 ผู้มีงานทำ จำแนกตามสถานภาพการทำงาน อาชีพ และ เพศ
- ตารางที่ 7 ผู้มีงานทำ จำแนกตามสถานภาพการทำงาน อุตสาหกรรมและ เพศ
- ตารางที่ 8 ผู้มีงานทำ จำแนกตามอาชีพ จำนวนชั่วโมงทำงานต่อสัปดาห์ การมีเวลาเหลือพอที่จะทำงานเพิ่มขึ้น และ เพศ
- ตารางที่ 9 ผู้มีงานทำ จำแนกตามอุตสาหกรรม จำนวนชั่วโมงทำงานต่อสัปดาห์ การมีเวลาเหลือพอที่จะทำงานเพิ่มขึ้น และ เพศ
- ตารางที่ 10 ผู้มีงานทำ จำแนกตามสถานภาพการทำงาน จำนวนชั่วโมงทำงานต่อสัปดาห์ การมีเวลาเหลือพอที่จะทำงานเพิ่มขึ้น และ เพศ
- ตารางที่ 11 ผู้มีงานทำ จำแนกตามกลุ่มอายุ ชั่วโมงการทำงานต่อสัปดาห์ การมีเวลาเหลือพอที่จะทำงานเพิ่มขึ้น และ เพศ
- ตารางที่ 12 จำนวนผู้ว่างงาน ที่หางานทำ จำแนกตามระยะเวลาที่หางานทำ ระดับการศึกษาที่สำเร็จ และ เพศ
- ตารางที่ 13 จำนวนผู้ว่างงาน ที่เคยทำงานมาก่อน จำแนกอาชีพที่ทำครั้งสุดท้าย อุตสาหกรรมที่ทำครั้งสุดท้าย และ เพศ
- ตารางที่ 14 ลูกจ้าง จำแนกตามค่าจ้างเฉลี่ย ผลประโยชน์อื่นๆ ที่ได้รับ อุตสาหกรรม และ เพศ
- ตารางที่ 15 ลูกจ้างเอกชน จำแนกตามค่าจ้างเฉลี่ย ผลประโยชน์อื่นๆ ที่ได้รับ อุตสาหกรรม และ เพศ
- ตารางที่ 16 ลูกจ้างรัฐบาล จำแนกตามค่าจ้างเฉลี่ย ผลประโยชน์อื่นๆ ที่ได้รับ อุตสาหกรรม และ เพศ
- ตารางที่ 17 ลูกจ้าง จำแนกตาม อาชีพ ระดับของรายได้ และ เพศ
- ตารางที่ 18 ลูกจ้าง จำแนกตาม อุตสาหกรรม ระดับของรายได้ และ เพศ

ภาคเหนือ

ตารางสถิติในรูปแบบ Format Excel

ภาคเหนือ

- ตารางที่ 1 จำนวนประชากร จำแนกตามกลุ่มอายุ สถานภาพแรงงาน และ เพศ
- ตารางที่ 2 จำนวนประชากรอายุ 15 ปีขึ้นไป จำแนกตามสถานภาพสมรส สถานภาพแรงงาน และ เพศ
- ตารางที่ 3 จำนวนประชากรอายุ 15 ปีขึ้นไป จำแนกตามระดับการศึกษาที่สำเร็จ สถานภาพแรงงาน และ เพศ
- ตารางที่ 4 ผู้มีงานทำ จำแนกตามระดับการศึกษาที่สำเร็จ อาชีพ และ เพศ
- ตารางที่ 5 ผู้มีงานทำ จำแนกตามระดับการศึกษาที่สำเร็จ อุตสาหกรรม และ เพศ
- ตารางที่ 6 ผู้มีงานทำ จำแนกตามสถานภาพการทำงาน อาชีพ และ เพศ
- ตารางที่ 7 ผู้มีงานทำ จำแนกตามสถานภาพการทำงาน อุตสาหกรรม และ เพศ
- ตารางที่ 8 ผู้มีงานทำ จำแนกตามอาชีพ จำนวนชั่วโมงทำงานต่อสัปดาห์ การมีเวลาเหลือพอที่จะทำงานเพิ่มขึ้น และ เพศ
- ตารางที่ 9 ผู้มีงานทำ จำแนกตามอุตสาหกรรม จำนวนชั่วโมงทำงานต่อสัปดาห์ การมีเวลาเหลือพอที่จะทำงานเพิ่มขึ้น และ เพศ
- ตารางที่ 10 ผู้มีงานทำ จำแนกตามสถานภาพการทำงาน จำนวนชั่วโมงทำงานต่อสัปดาห์ การมีเวลาเหลือพอที่จะทำงานเพิ่มขึ้น และ เพศ
- ตารางที่ 11 ผู้มีงานทำ จำแนกตามกลุ่มอายุ ชั่วโมงการทำงานต่อสัปดาห์ การมีเวลาเหลือพอที่จะทำงานเพิ่มขึ้น และ เพศ
- ตารางที่ 12 จำนวนผู้ว่างงาน ที่หางานทำ จำแนกตามระยะเวลาที่หางานทำ ระดับการศึกษาที่สำเร็จ และ เพศ
- ตารางที่ 13 จำนวนผู้ว่างงาน ที่เคยทำงานมาก่อน จำแนกอาชีพที่ทำครั้งสุดท้าย อุตสาหกรรมที่ทำครั้งสุดท้าย และ เพศ
- ตารางที่ 14 ลูกจ้าง จำแนกตามค่าจ้างเฉลี่ย ผลประโยชน์อื่นๆ ที่ได้รับ อุตสาหกรรม และ เพศ
- ตารางที่ 15 ลูกจ้างเอกชน จำแนกตามค่าจ้างเฉลี่ย ผลประโยชน์อื่นๆ ที่ได้รับ อุตสาหกรรม และ เพศ
- ตารางที่ 16 ลูกจ้างรัฐบาล จำแนกตามค่าจ้างเฉลี่ย ผลประโยชน์อื่นๆ ที่ได้รับ อุตสาหกรรม และ เพศ
- ตารางที่ 17 ลูกจ้าง จำแนกตาม อาชีพ ระดับของรายได้ และ เพศ
- ตารางที่ 18 ลูกจ้าง จำแนกตาม อุตสาหกรรม ระดับของรายได้ และ เพศ

ภาคตะวันออกเฉียงเหนือ

ตารางสถิติในรูปแบบ Format Excel

ภาคตะวันออกเฉียงเหนือ

- ตารางที่ 1 จำนวนประชากร จำแนกตามกลุ่มอายุ สถานภาพแรงงาน และ เพศ
- ตารางที่ 2 จำนวนประชากรอายุ 15 ปีขึ้นไป จำแนกตามสถานภาพสมรส สถานภาพแรงงาน และ เพศ
- ตารางที่ 3 จำนวนประชากรอายุ 15 ปีขึ้นไป จำแนกตามระดับการศึกษาที่สำเร็จ สถานภาพแรงงาน และ เพศ
- ตารางที่ 4 ผู้มีงานทำ จำแนกตามระดับการศึกษาที่สำเร็จ อาชีพ และ เพศ
- ตารางที่ 5 ผู้มีงานทำ จำแนกตามระดับการศึกษาที่สำเร็จ อุตสาหกรรม และ เพศ
- ตารางที่ 6 ผู้มีงานทำ จำแนกตามสถานภาพการทำงาน อาชีพ และ เพศ
- ตารางที่ 7 ผู้มีงานทำ จำแนกตามสถานภาพการทำงาน อุตสาหกรรม และ เพศ
- ตารางที่ 8 ผู้มีงานทำ จำแนกตามอาชีพ จำนวนชั่วโมงทำงานต่อสัปดาห์ การมีเวลาเหลือพอที่จะทำงานเพิ่มขึ้น และ เพศ
- ตารางที่ 9 ผู้มีงานทำ จำแนกตามอุตสาหกรรม จำนวนชั่วโมงทำงานต่อสัปดาห์ การมีเวลาเหลือพอที่จะทำงานเพิ่มขึ้น และ เพศ
- ตารางที่ 10 ผู้มีงานทำ จำแนกตามสถานภาพการทำงาน จำนวนชั่วโมงทำงานต่อสัปดาห์ การมีเวลาเหลือพอที่จะทำงานเพิ่มขึ้น และ เพศ
- ตารางที่ 11 ผู้มีงานทำ จำแนกตามกลุ่มอายุ ชั่วโมงการทำงานต่อสัปดาห์ การมีเวลาเหลือพอที่จะทำงานเพิ่มขึ้น และ เพศ
- ตารางที่ 12 จำนวนผู้ว่างงาน ที่หางานทำ จำแนกตามระยะเวลาที่หางานทำ ระดับการศึกษาที่สำเร็จ และ เพศ
- ตารางที่ 13 จำนวนผู้ว่างงาน ที่เคยทำงานมาก่อน จำแนกอาชีพที่ทำครั้งสุดท้าย อุตสาหกรรมที่ทำครั้งสุดท้าย และ เพศ
- ตารางที่ 14 ลูกจ้าง จำแนกตามค่าจ้างเฉลี่ย ผลประโยชน์อื่นๆ ที่ได้รับ อุตสาหกรรม และ เพศ
- ตารางที่ 15 ลูกจ้างเอกชน จำแนกตามค่าจ้างเฉลี่ย ผลประโยชน์อื่นๆ ที่ได้รับ อุตสาหกรรม และ เพศ
- ตารางที่ 16 ลูกจ้างรัฐบาล จำแนกตามค่าจ้างเฉลี่ย ผลประโยชน์อื่นๆ ที่ได้รับ อุตสาหกรรม และ เพศ
- ตารางที่ 17 ลูกจ้าง จำแนกตาม อาชีพ ระดับของรายได้ และ เพศ
- ตารางที่ 18 ลูกจ้าง จำแนกตาม อุตสาหกรรม ระดับของรายได้ และ เพศ

ภาคใต้

ตารางสถิติในรูปแบบ Format Excel ภาคใต้

- ตารางที่ 1 จำนวนประชากร จำแนกตามกลุ่มอายุ สถานภาพแรงงานและเพศ
- ตารางที่ 2 จำนวนประชากรอายุ 15 ปีขึ้นไป จำแนกตามสถานภาพสมรส สถานภาพแรงงานและเพศ
- ตารางที่ 3 จำนวนประชากรอายุ 15 ปีขึ้นไป จำแนกตามระดับการศึกษาที่สำเร็จ สถานภาพแรงงานและเพศ
- ตารางที่ 4 ผู้มีงานทำ จำแนกตามระดับการศึกษาที่สำเร็จ อาชีพและเพศ
- ตารางที่ 5 ผู้มีงานทำ จำแนกตามระดับการศึกษาที่สำเร็จ อุตสาหกรรมและเพศ
- ตารางที่ 6 ผู้มีงานทำ จำแนกตามสถานภาพการทำงาน อาชีพและเพศ
- ตารางที่ 7 ผู้มีงานทำ จำแนกตามสถานภาพการทำงาน อุตสาหกรรมและเพศ
- ตารางที่ 8 ผู้มีงานทำ จำแนกตามอาชีพ จำนวนชั่วโมงทำงานต่อสัปดาห์ การมีเวลาเหลือพอที่จะทำงานเพิ่มขึ้นและเพศ
- ตารางที่ 9 ผู้มีงานทำ จำแนกตามอุตสาหกรรม จำนวนชั่วโมงทำงานต่อสัปดาห์ การมีเวลาเหลือพอที่จะทำงานเพิ่มขึ้น และ เพศ
- ตารางที่ 10 ผู้มีงานทำ จำแนกตามสถานภาพการทำงาน จำนวนชั่วโมงทำงานต่อสัปดาห์ การมีเวลาเหลือพอที่จะทำงานเพิ่มขึ้น และ เพศ
- ตารางที่ 11 ผู้มีงานทำ จำแนกตามกลุ่มอายุ ชั่วโมงการทำงานต่อสัปดาห์ การมีเวลาเหลือพอที่จะทำงานเพิ่มขึ้น และ เพศ
- ตารางที่ 12 จำนวนผู้ว่างงาน ที่หางานทำ จำแนกตามระยะเวลาที่หางานทำ ระดับการศึกษาที่สำเร็จ และ เพศ
- ตารางที่ 13 จำนวนผู้ว่างงาน ที่เคยทำงานมาก่อน จำแนกอาชีพที่ทำครั้งสุดท้าย อุตสาหกรรมที่ทำครั้งสุดท้าย และ เพศ
- ตารางที่ 14 ลูกจ้าง จำแนกตามค่าจ้างเฉลี่ย ผลประโยชน์อื่นๆ ที่ได้รับ อุตสาหกรรม และ เพศ
- ตารางที่ 15 ลูกจ้างเอกชน จำแนกตามค่าจ้างเฉลี่ย ผลประโยชน์อื่นๆ ที่ได้รับ อุตสาหกรรม และ เพศ
- ตารางที่ 16 ลูกจ้างรัฐบาล จำแนกตามค่าจ้างเฉลี่ย ผลประโยชน์อื่นๆ ที่ได้รับ อุตสาหกรรม และ เพศ
- ตารางที่ 17 ลูกจ้าง จำแนกตาม อาชีพ ระดับของรายได้ และ เพศ
- ตารางที่ 18 ลูกจ้าง จำแนกตาม อุตสาหกรรม ระดับของรายได้ และ เพศ