



รายงาน
การสำรวจภาวะการทำงานของประชากร
ทั่วราชอาณาจักร
ไตรมาสที่ 4 : ตุลาคม - ธันวาคม 2555



REPORT OF
THE LABOR FORCE SURVEY
WHOLE KINGDOM

QUARTER 4 : OCTOBER - DECEMBER 2012

สำนักงานสถิติแห่งชาติ
กระทรวงเทคโนโลยีสารสนเทศและการสื่อสาร

NATIONAL STATISTICAL OFFICE
MINISTRY OF INFORMATION AND COMMUNICATION TECHNOLOGY



สารบัญ

คำนำ

บทสรุปสำหรับผู้บริหาร

สารบัญแผนภูมิ

สารบัญตาราง

บทที่ 1 บทนำ

❖ ความเป็นมาและวัตถุประสงค์

❖ สัปดาห์แห่งการสำรวจ

❖ ดัชนีรวม

❖ คำอธิบายศัพท์/แนวคิด/คำจำกัดความ

บทที่ 2 สรุปผลการสำรวจ

❖ ลักษณะของกำลังแรงงาน

❖ กำลังแรงงานที่เป็นผู้มีงานทำ

❖ ลักษณะของกำลังแรงงานที่ว่างงาน

❖ ค่าจ้างและเงินเดือน

❖ การมีส่วนร่วมในกำลังแรงงาน

❖ การว่างงาน

❖ ชั่วโมงทำงาน

❖ ผลประโยชน์เพิ่มเติม

ภาคผนวก

❖ ภาคผนวก ก ระเบียบวิธี

❖ ภาคผนวก ข ตารางสถิติ

❖ ทวีราชอาณาจักร

❖ ภาคกลาง

❖ ภาคตะวันออกเฉียงเหนือ

❖ กรุงเทพมหานคร

❖ ภาคเหนือ

❖ ภาคใต้

คณะผู้จัดทำ CD-ROM

หน่วยงานที่เผยแพร่

ตารางสถิติในรูปแบบ Format Excel

❖ ทวีราชอาณาจักร

❖ ภาคกลาง

❖ ภาคตะวันออกเฉียงเหนือ

❖ กรุงเทพมหานคร

❖ ภาคเหนือ

❖ ภาคใต้

หน่วยงานเจ้าของเรื่อง

กลุ่มสถิติแรงงาน
สำนักสถิติเศรษฐกิจและสังคม
สำนักงานสถิติแห่งชาติ
โทรศัพท์ 0 2142 1244
โทรสาร 0 2143 8134
ไปรษณีย์อิเล็กทรอนิกส์: slaborfs@nso.go.th

Division-in-charge

Labor Statistics Group
Economic and Social Statistics Bureau
National Statistical Office
Tel. +66 2142 1244
Fax : +66 2143 8134
E-mail: slaborfs@nso.go.th

หน่วยงานที่เผยแพร่

สำนักสถิติพยากรณ์
สำนักงานสถิติแห่งชาติ
ศูนย์ราชการเฉลิมพระเกียรติ 80 พรรษา อาคารรัฐประศาสนภักดี
ชั้น 2 ถนนแจ้งวัฒนะ เขตหลักสี่ กรุงเทพฯ 10210
โทร. 0 2143 1323 ต่อ 17496
โทรสาร 0 2143 8132
ไปรษณีย์อิเล็กทรอนิกส์ : binfopub@nso.go.th

Distributed by

Statistical Forecasting Bureau,
National Statistical Office,
The Government Complex, Ratthaprasasanabhakti Building
2nd Floor, Chaeng Watthana Rd., Laksi Bangkok 10210
Tel. +66 2143 1323 ext. 17496
Fax: +66 2143 8132
E-mail: binfopub@nso.go.th

ปีที่พิมพ์

2556

Published

2013

คำนำ

สำนักงานสถิติแห่งชาติ ได้เริ่มจัดทำโครงการสำรวจภาวะการทำงานของประชากร ตั้งแต่ พ.ศ. 2506 ในช่วง พ.ศ. 2514-2526 ได้ทำการสำรวจปีละ 2 รอบ โดยรอบแรกเป็นการสำรวจนอกฤดูกาลเกษตร ระหว่างเดือนมกราคมถึงเดือนมีนาคม รอบที่ 2 เป็นการสำรวจในฤดูกาลเกษตรระหว่างเดือนกรกฎาคมถึงเดือนกันยายน และช่วง พ.ศ. 2527-2540 ทำการสำรวจเป็นปีละ 3 รอบ คือ รอบที่ 1 สำรวจในเดือนกุมภาพันธ์ รอบที่ 2 สำรวจในเดือนพฤษภาคม รอบที่ 3 สำรวจในเดือนสิงหาคม และช่วง พ.ศ. 2541-2543 ทำการสำรวจเพิ่มอีก 1 รอบ เป็นรอบที่ 4 ในเดือนพฤศจิกายน ซึ่งทำให้ได้ข้อมูลเป็นรายไตรมาส เพื่อสนองความต้องการใช้ข้อมูลในระดับจังหวัด สำนักงานสถิติแห่งชาติ ได้ขยายขนาดตัวอย่างและนำเสนอข้อมูลเป็นระดับจังหวัด ทั้งนี้ ตั้งแต่ พ.ศ. 2537 เป็นต้นมา

สำหรับการสำรวจตั้งแต่ พ.ศ. 2544 เป็นต้นไป ได้ดำเนินการสำรวจเป็นรายเดือนแล้วนำข้อมูล 3 เดือนรวมกันเพื่อเสนอข้อมูลเป็นรายไตรมาส และได้มีการปรับอายุผู้อยู่ในกำลังแรงงานจาก 13 ปีขึ้นไปเป็น 15 ปีขึ้นไป เพื่อให้สอดคล้องกับกฎหมายการใช้แรงงานเด็ก ปรับปรุงการจัดจำแนกประเภทของอาชีพ อุตสาหกรรม และสถานภาพการทำงาน ให้สอดคล้องกับมาตรฐานสากล เพื่อให้สามารถเปรียบเทียบข้อมูลกันได้ และปรับเขตการปกครองจากเดิมเขตสุขาภิบาลถูกนำเสนอรวมเป็นนอกเขตเทศบาล มารวมเป็นในเขตเทศบาล ตามพระราชบัญญัติเปลี่ยนแปลงฐานะของสุขาภิบาลเป็นเทศบาล พ.ศ. 2542

รายงานผลการสำรวจฉบับนี้ เป็นรายงานผลการสำรวจภาวะการทำงานของประชากร ฉบับที่ 144 ไตรมาสที่ 4 ซึ่งได้ดำเนินการสำรวจในเดือนตุลาคม – ธันวาคม พ.ศ. 2555

เนื่องจากข้อมูลที่นำเสนอในรายงานฉบับนี้ได้มาจากการสำรวจด้วยระเบียบวิธีตัวอย่าง ซึ่งอาจจะมี ความคลาดเคลื่อนจากการเลือกตัวอย่างและความคลาดเคลื่อนอื่นๆ รวมอยู่ด้วย จึงขอให้ผู้ใช้ข้อมูลได้คำนึงถึงเรื่องนี้ในการใช้ตัวเลขด้วย

Preface

The Labor Force Survey has been undertaken by the National Statistical Office since 1963. Beginning in 1971, two rounds of the survey for the whole kingdom had been conducted each year, the first round was held during January-March coinciding with the non-agricultural season and the second round was during July-September coinciding with the agricultural season. From 1984-1997, the survey has been conducted 3 rounds a year. And since 1998, the fourth rounds of the survey for the whole kingdom has been added. Since then, the Labor Force Survey has been undertaken 4 rounds a year; the first round in February, the second in May, the third and the fourth rounds in August and November respectively. Commencing from the survey in 1994, the National Statistical Office has expanded the sample size to serve the requirement of the users' needs of data at provincial level.

In the year of 2001, the survey was conducted monthly, and the three months data were combined to present the quarterly data. The age of persons in labor force were changed from 13 years of age and over to 15 years of age and over in order to agree with the child labor law. The international standard of classification in occupation, industry and status of employment were adopted, and area of local administration; sanitary districts, which used to be included in non-municipal area were presently included in municipal area.

This publication presents the results of the Labor Force Survey conducted in October-December 2012. It is the one hundredth and forty-four in this series of reports.

The published figures should be utilized with full awareness that the survey was based on the sample estimates, and would be subject to both sampling and non-sampling errors.

บทสรุปสำหรับผู้บริหาร ภาวะการทำงานของประชากรไตรมาสที่ 4 พ.ศ. 2555

แผนผังการจำแนกประชากรตามสถานภาพแรงงาน
การสำรวจภาวะการทำงานของประชากร ไตรมาสที่ 4 พ.ศ. 2555



สำนักงานสถิติแห่งชาติ ได้สำรวจภาวะการทำงานของประชากรไตรมาสที่ 4 พ.ศ. 2555 เพื่อให้ทราบถึงภาวะการทำงานและการว่างงานของประชากร ซึ่งสรุปได้ดังนี้ จากจำนวนผู้มีอายุตั้งแต่ 15 ปีขึ้นไป ทั้งสิ้น 54.7 ล้านคน เป็นผู้อยู่ในกำลังแรงงาน 39.8 ล้านคน (ประกอบด้วยผู้มีงานทำ 39.6 ล้านคน ผู้ว่างงาน 1.9 แสนคน ผู้รอดฤดูกาล 6.7 หมื่นคน) และผู้อยู่นอกกำลังแรงงานอีก 14.9 ล้านคน (ประกอบด้วยผู้ทำงานบ้าน 4.4 ล้านคน ผู้เรียนหนังสือ 4.3 ล้านคน และอื่นๆ เช่น ขรา พิจารณการทำงานไม่ได้ เป็นต้น 6.2 ล้านคน)

แผนภูมิ 1 เปรียบเทียบจำนวนผู้มีงานทำ จำแนกตามอุตสาหกรรมที่สำคัญ ไตรมาสที่ 4 พ.ศ. 2554 กับ 2555

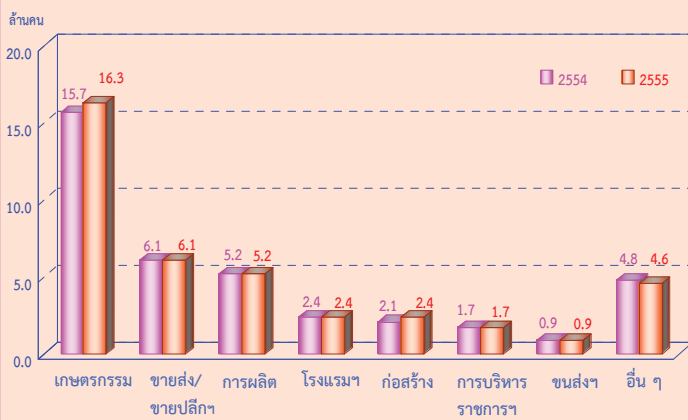

จำนวนผู้ทำงานเพิ่มขึ้น 7.0 แสนคน (จาก 38.9 ล้านคน เป็น 39.6 ล้านคน) หรือเพิ่มขึ้นร้อยละ 1.8 เมื่อเปรียบเทียบกับไตรมาสที่ 4 ของปี 2554 โดยผู้มีงานทำนอกภาคเกษตรกรรมเพิ่มขึ้นประมาณ 1.0 แสนคน (จาก 23.2 ล้านคน เป็น 23.3 ล้านคน) ซึ่งเป็นการเพิ่มขึ้นเฉพาะในสาขาก่อสร้าง 3.0 แสนคน และผู้ทำงานในภาคเกษตรกรรมเพิ่มขึ้นประมาณ 6.0 แสนคน (จาก 15.7 ล้านคน เป็น 16.3 ล้านคน)

แผนภูมิ 2 เปรียบเทียบจำนวนผู้มีงานทำ จำแนกตามระดับการศึกษาที่สำคัญ ไตรมาสที่ 4 พ.ศ. 2554 กับ 2555

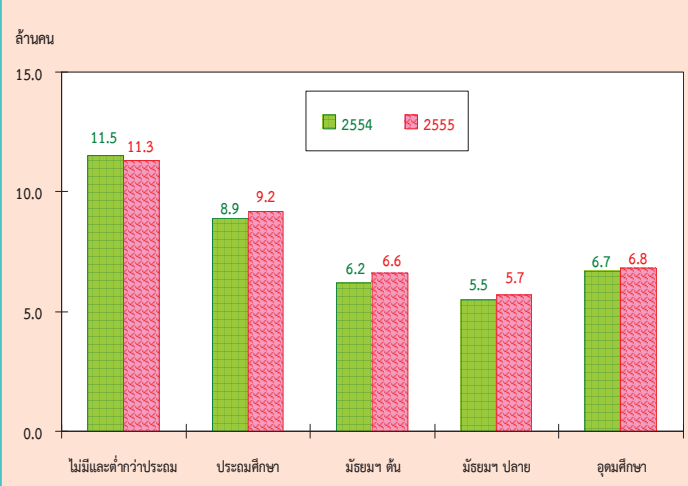

เมื่อเปรียบเทียบจำนวนผู้มีงานทำตามระดับการศึกษาที่สำคัญกับไตรมาสที่ 4 ของปี 2554 พบว่า ผู้มีงานทำที่สำเร็จการศึกษาระดับมัธยมศึกษาตอนต้นเพิ่มขึ้นมากที่สุดคือ 4.0 แสนคน รองลงมาเป็นระดับประถมศึกษา 3.0 แสนคน ระดับมัธยมศึกษาตอนปลาย 2.0 แสนคน ระดับอุดมศึกษา 1.0 แสนคน ในขณะที่ผู้ที่ไม่มีการศึกษาและต่ำกว่าประถมศึกษาลดลง 2.0 แสนคน

แผนภูมิ 3 จำนวนและอัตราของผู้ทำงานต่ำกว่าระดับ รายไตรมาส พ.ศ. 2552 – 2555

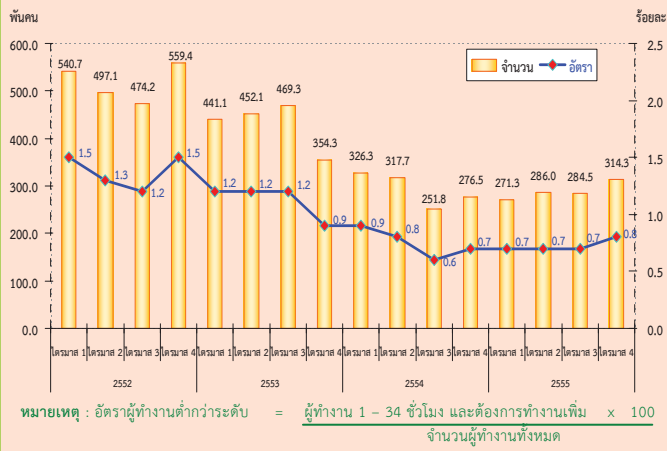

หากพิจารณาถึงการทำงานไม่เต็มที่หรือการทำงานต่ำกว่าระดับทางด้านชั่วโมงการทำงาน (หมายถึง ผู้ทำงานต่ำกว่า 35 ชั่วโมงต่อสัปดาห์และต้องการทำงานเพิ่ม) ในไตรมาสที่ 4 พ.ศ. 2555 พบว่ามีจำนวนผู้ทำงานต่ำกว่าระดับ 3.1 แสนคน ซึ่งถือได้ว่าผู้ทำงานในกลุ่มนี้แม้จะเป็นผู้ทำงานแต่ก็เป็นการทำงานที่ไม่เต็มประสิทธิภาพ เนื่องจากพวกเขาเหล่านี้ยังมีเวลาพักผ่อนที่ตนเองสามารถทำงานได้อีก หรือถ้าคิดเป็นอัตราการการทำงานต่ำกว่าระดับเมื่อเปรียบเทียบกับจำนวนของผู้ทำงานทั้งหมด เท่ากับ ร้อยละ 0.8

เมื่อเปรียบเทียบกับช่วงเวลาเดียวกันของปี 2554 มีจำนวนเพิ่มขึ้น 3.8 หมื่นคน หรือมีอัตราการการทำงานต่ำกว่าระดับเพิ่มขึ้น จากร้อยละ 0.7 เป็นร้อยละ 0.8

แผนภูมิ 4 จำนวนและอัตราการว่างงาน รายไตรมาส พ.ศ. 2552 – 2555

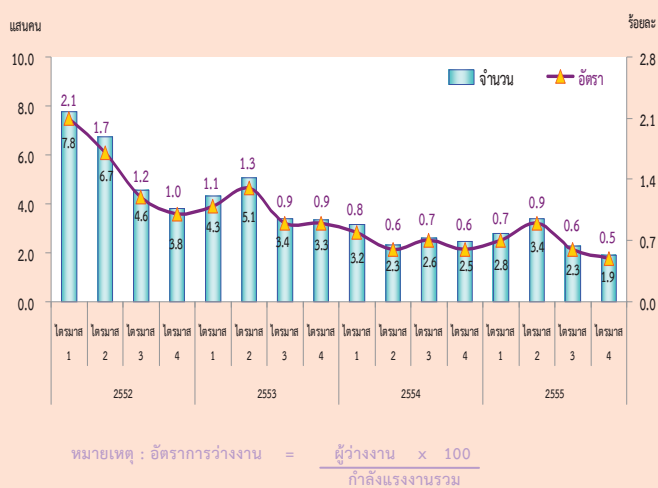

สำหรับจำนวนผู้ว่างงานในไตรมาสที่ 4 พ.ศ. 2555 มีจำนวนทั้งสิ้น 1.9 แสนคน หรือคิดเป็นอัตราการว่างงานร้อยละ 0.5 ของกำลังแรงงานรวม เมื่อเปรียบเทียบกับช่วงเวลาเดียวกันของปี 2554 ผู้ว่างงานลดลง 6.0 หมื่นคน (จาก 2.5 แสนคน เป็น 1.9 แสนคน) โดยเป็นผู้ว่างงานในกลุ่มเยาวชน (อายุ 15-24 ปี) 8.8 หมื่นคน หรือคิดเป็นอัตราการว่างงานร้อยละ 1.8 และเป็นผู้ว่างงานในกลุ่มวัยผู้ใหญ่ (อายุ 25 ปีขึ้นไป) 1.0 แสนคน หรืออัตราการว่างงานร้อยละ 0.3 เมื่อเปรียบเทียบกับช่วงเวลาเดียวกันของปี 2554 พบว่า ผู้ว่างงานในกลุ่มเยาวชน (อายุ 15 – 24 ปี) ลดลง 2.2 หมื่นคน (จาก 1.1 แสนคน เป็น 8.8 หมื่นคน) และกลุ่มวัยผู้ใหญ่ (อายุ 25 ปีขึ้นไป) ลดลง 4 หมื่นคน (จาก 1.4 แสนคน เป็น 1.0 แสนคน)

แผนภูมิ 5 อัตราการว่างงาน จำแนกตามกลุ่มอายุ รายไตรมาส พ.ศ. 2552 – 2555

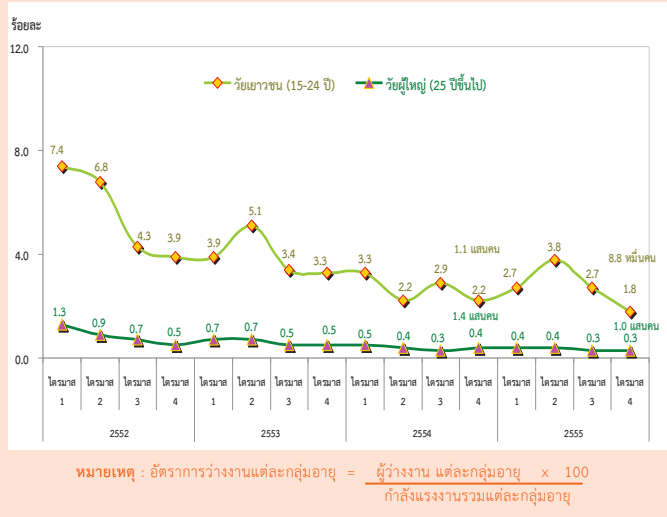

แผนภูมิ 6 จำนวนผู้ว่างงาน จำแนกตามประสบการณ์การทำงาน ไตรมาสที่ 4 พ.ศ. 2555

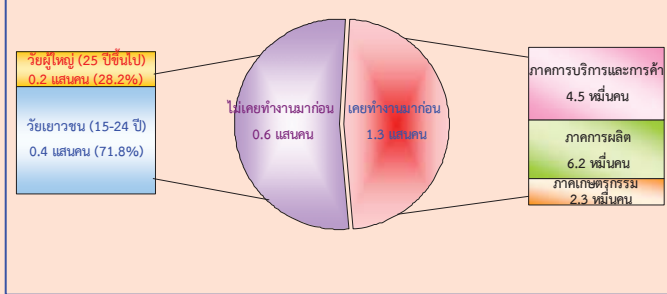

เมื่อพิจารณาผู้ว่างงานตามลักษณะของประสบการณ์จากการทำงานในไตรมาสที่ 4 พ.ศ. 2555 จากจำนวนผู้ว่างงาน 1.9 แสนคน พบว่า กลุ่มแรก เป็นผู้ที่ไม่เคยทำงานมาก่อน 6 หมื่นคน โดยอยู่ในวัยเยาวชน (15 - 24 ปี) 4 หมื่นคน และวัยผู้ใหญ่ (25 ปีขึ้นไป) 2 หมื่นคน อีกกลุ่มหนึ่งเป็นผู้ว่างงานที่เคยทำงานมาก่อน 1.3 แสนคน โดยเป็นผู้ว่างงานจากการทำงานครั้งสุดท้ายในภาคการผลิต 6.2 หมื่นคน ภาคการบริการและการค้า 4.5 หมื่นคน และภาคเกษตรกรรม 2.3 หมื่นคน

แผนภูมิ 7 เปรียบเทียบจำนวนและอัตราการว่างงาน จำแนกตามระดับการศึกษาที่สำเร็จ ไตรมาสที่ 4 พ.ศ. 2554 กับ 2555

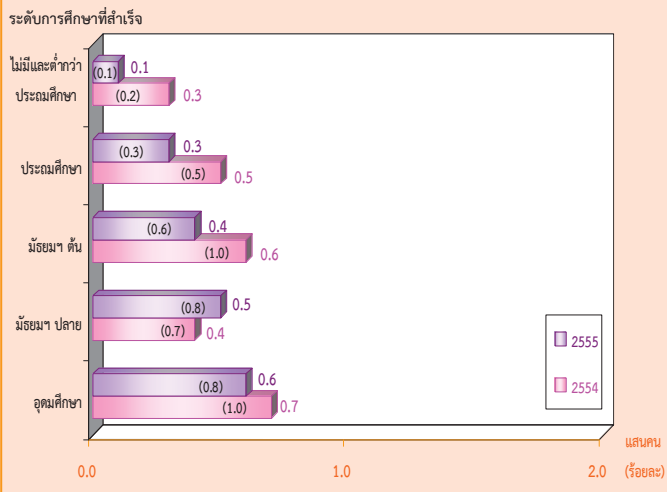

สำหรับการว่างงาน ตามระดับการศึกษาที่สำเร็จในไตรมาสที่ 4 พ.ศ. 2555 พบว่า ผู้ที่สำเร็จการศึกษาในระดับอุดมศึกษาว่างงานมากที่สุด 6 หมื่นคน รองลงมาในระดับมัธยมศึกษาตอนปลาย 5 หมื่นคน ระดับมัธยมศึกษาตอนต้น 4 หมื่นคน ระดับประถมศึกษา 3 หมื่นคน และผู้ที่ไม่มีการศึกษาและสำเร็จการศึกษาต่ำกว่าระดับประถมศึกษา 1 หมื่นคน ตามลำดับ

แผนภูมิ 8 เปรียบเทียบจำนวนและอัตราการว่างงาน เป็นรายภาค ไตรมาสที่ 4 พ.ศ. 2554 กับ 2555

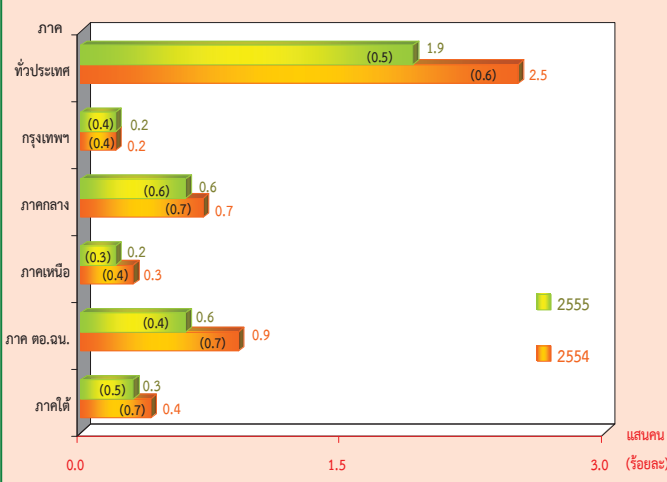

เมื่อเปรียบเทียบจำนวนผู้ว่างงานเป็นรายภาค กับช่วงเวลาเดียวกันของปี 2554 พบว่า มีจำนวนผู้ว่างงานภาคตะวันออกเฉียงเหนือลดลงมากที่สุดคือ 3 หมื่นคน รองลงมาภาคกลาง ภาคเหนือ และภาคใต้ลดลงเท่ากันคือ 1 หมื่นคน สำหรับกรุงเทพมหานครไม่เปลี่ยนแปลงจากช่วงเวลาเดียวกันของปีที่แล้ว เมื่อพิจารณาอัตราการว่างงาน พบว่าทั่วประเทศลดลง 0.1 (จากร้อยละ 0.6 เป็นร้อยละ 0.5) โดยที่ภาคตะวันออกเฉียงเหนือมีอัตราการว่างงานลดลงมากที่สุดคือ 0.3 (จากร้อยละ 0.7 เป็นร้อยละ 0.4) รองลงมาเป็นภาคใต้ลดลง 0.2 (จากร้อยละ 0.7 เป็นร้อยละ 0.5) ภาคกลางลดลง 0.1 (จากร้อยละ 0.7 เป็นร้อยละ 0.6) ภาคเหนือลดลง 0.1 (จากร้อยละ 0.4 เป็นร้อยละ 0.3) และกรุงเทพมหานครอัตราการว่างงานไม่เปลี่ยนแปลงจากช่วงเวลาเดียวกันของปีที่แล้ว

EXECUTIVE SUMMARY

LABOR FORCE SURVEY IN THE 4th QUARTER OF 2012

NUMBER OF POPULATION BY LABOR FORCE
THE LABOR FORCE SURVEY , QUARTER 4 : 2012

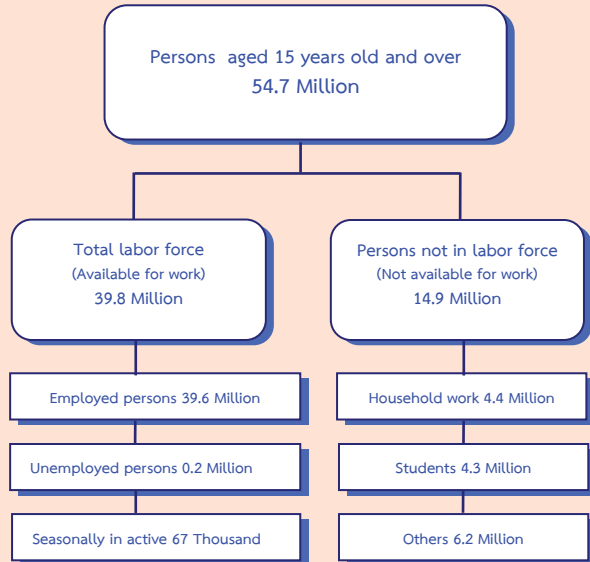

Some major findings from the 4th Quarter of the 2012 Labor Force Survey showed that there were 54.7 million people, aged 15 years and over, of these, 39.8 million were in the labor force (39.6 million were employed, 0.2 million were unemployed and 67 thousand were seasonally inactive labor force) and 14.9 million were not in the labor force (4.4 million were household work, 4.3 million were students and 6.2 million were others).

FIGURE 1 COMPARISON OF THE NUMBER OF EMPLOYED PERSONS
OF QUARTER 4 IN 2011 AND 2012 BY INDUSTRY

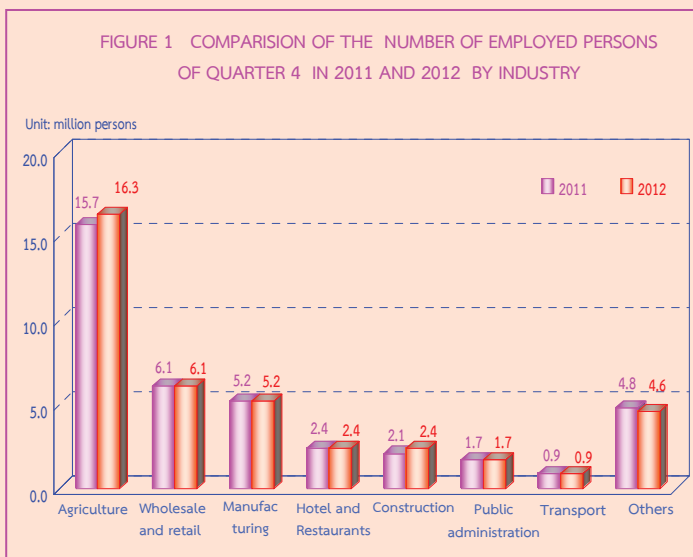

Comparing to the same period of 2011, the number of persons employed increased by 0.7 million (from 38.9 million to 39.6 million) or 1.8%. It was found that the number of employed persons in non – agriculture sector increased by 0.1 million (from 23.2 million to 23.3 million). This increment was found in only construction industry (0.3 million). Those in agriculture sector increased by 0.6 million (from 15.7 million to 16.3 million).

FIGURE 2 COMPARISON OF THE NUMBER OF EMPLOYED PERSONS
OF QUARTER 4 IN 2011 AND 2012 BY LEVEL OF EDUCATION

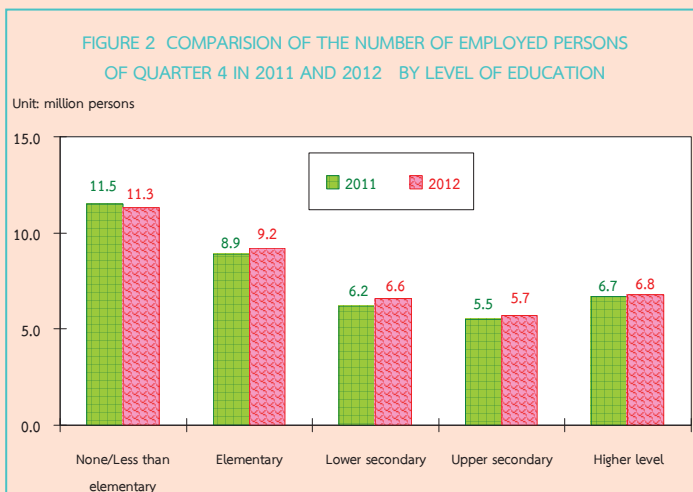

Comparing level of educational attainment of the employed persons to the same period of 2011, it was found that the number of employed persons with lower secondary level increased by 0.4 million, elementary level increased by 0.3 million, upper secondary level increased by 0.2 million, higher level increased by 0.1 million. However employed persons with no education and with less than elementary decreased by 0.2 million.

FIGURE 3 THE NUMBER AND RATE OF UNDEREMPLOYMENT WORKER BY QUARTERLY IN 2009 - 2012

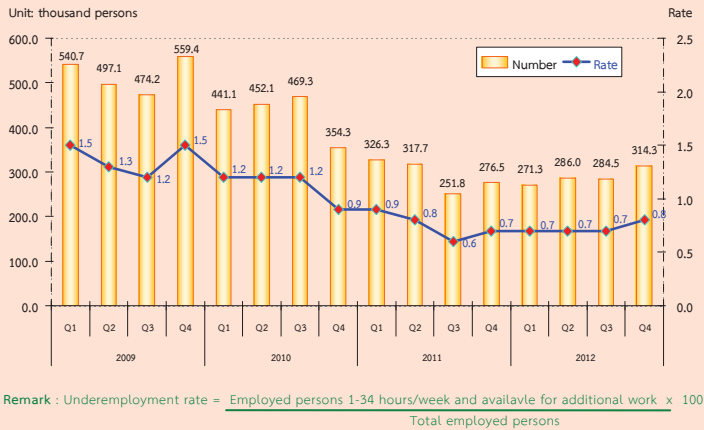

If the operation is not fully considered or function below the level of the working hours (defined as working less than 35 hours per week and available for additional work) in the fourth quarter 2012, showed that the number of people who work less than half a million of 3.1 held that those who work in this group, even if it is working, but it is not working at full capacity. Because they also have more time to work on their own. If the rate was lower when compared with the total number of 0.8%.

FIGURE 4 THE NUMBER OF UNEMPLOYED PERSONS AND UNEMPLOYMENT RATE IN 2009 - 2012

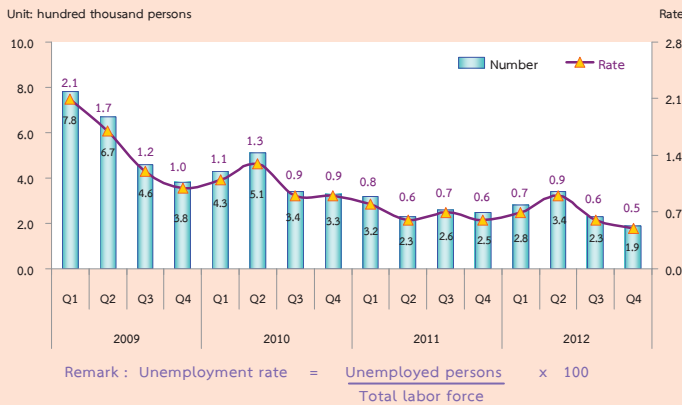

However, when compared with the reaction time of the year 2011, the number of underemployment worker increased by 38 thousand (from 0.7% to 0.8%).

In the 4th quarter 2012, there were 0.19 million or 0.5% of unemployed persons. Comparing to the same period of last year, the number of unemployed persons decreased by 60 thousand (from 0.25 million to 0.19 million). Considering by age group, it is noticeable that there were 88 thousand or 1.8% found in a teenager group (15-24 years old) and 0.1 million or 0.3% in adult group (25 years and over). Comparing to the same period of 2011, the number of unemployed persons decreased by 22 thousand (from 0.11 million to 88 thousand), in the teenagers'. The adult group decreased by 40 thousand (from 0.14 million to 0.10 million).

FIGURE 5 UNEMPLOYMENT RATE IN 2009 - 2012 BY AGE GROUP

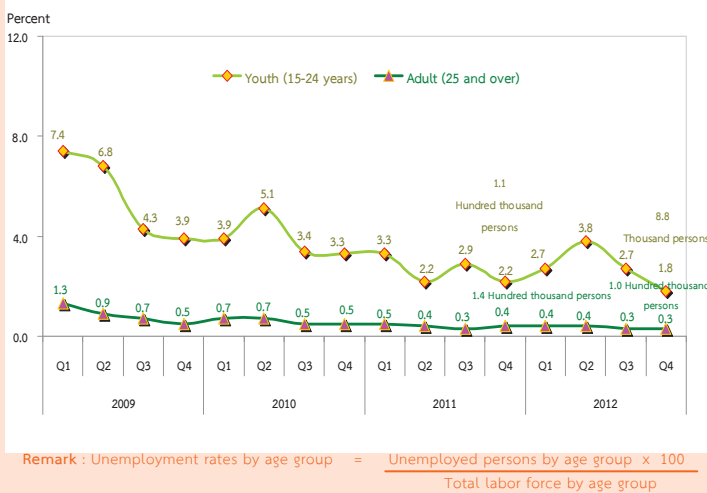
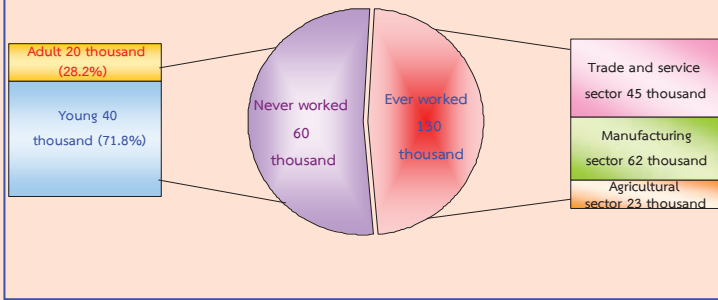
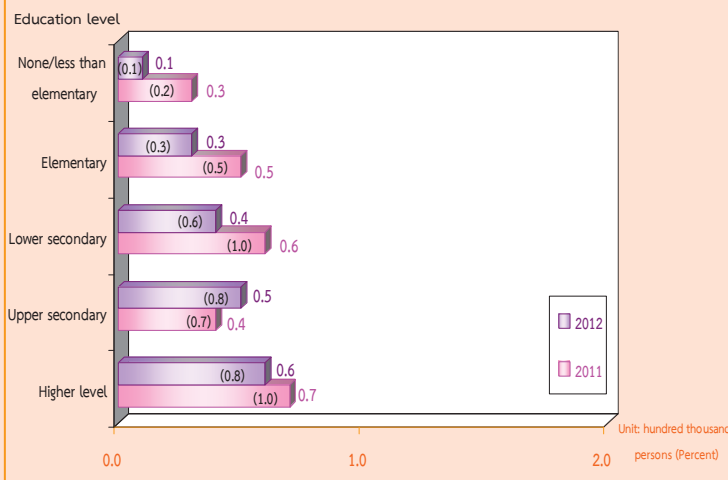

FIGURE 6 THE NUMBER OF UNEMPLOYED PERSONS BY EXPERIENCE OF WORK QUARTER 4 : 2012



Concerning work experience of unemployed persons, about 60 thousand out of 190 thousand, had no experience in work, with these 40 thousand were from the teenager group, and 20 thousand from the adult group, about 130 thousand of unemployed persons have ever worked. Looking at the distribution of unemployed persons, about 62 thousand, were from manufacturing, 45 thousand were from the trade and service sector, and the least of about 23 thousand were from agriculture sector.

FIGURE 7 COMPARISON NUMBER AND UNEMPLOYMENT RATES BY LEVEL OF EDUCATION, BETWEEN QUARTER 4 OF 2011 AND 2012



Data in the 4th Quarter 2012, showed that the higher level of education attainment, the higher number of unemployed, it is clearly seen that 60 thousand with the highest level of educational attainment were unemployed, followed by 50 thousand, with upper secondary, 40 thousand, with lower secondary level. Unemployed persons with elementary level were about 30 thousand and around 10 thousand with no education and with less than elementary.

FIGURE 8 COMPARISON NUMBER AND UNEMPLOYMENT RATES BY REGION, BETWEEN QUARTER 4 OF 2011 AND 2012

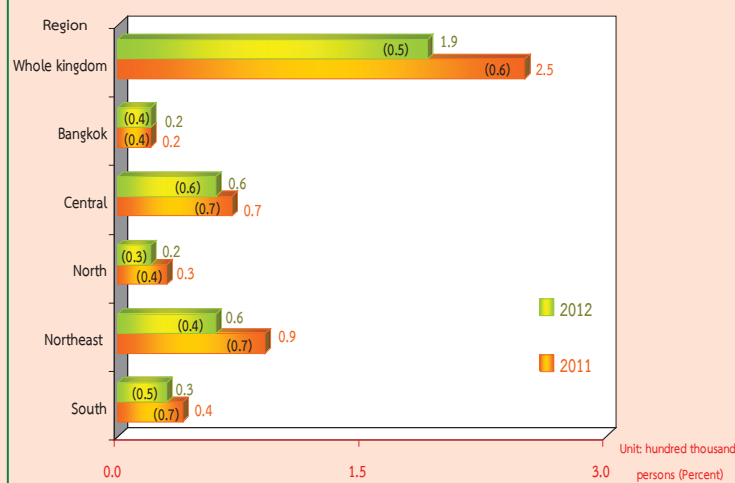

Comparing the number of unemployment by region with the same period of last year, it showed that the number of unemployed persons of most regions decreased, in the Northeast decreased by 30 thousand, the Central, the North and the South by 10 thousand, while the unemployment persons did not change in Bangkok.

In sum, the results of the 4th Quarter in the 2012, Labor Force Survey revealed that the over all unemployment rates decreased by 0.1 (from 0.6% to 0.5%). A decrease appeared in most of the regions; the Northeast by 0.3 (from 0.7% to 0.4%), the South by 0.2 (from 0.7% to 0.5%), the Central by 0.1 (from 0.7% to 0.6%), the North by 0.1 (from 0.4% to 0.3%), while the unemployment rate did not change in the Bangkok.

สารบัญแผนภูมิ

- แผนภูมิ 1 จำนวนผู้มีงานทำ จำแนกตามภาค
- แผนภูมิ 2 อัตราการมีส่วนร่วมในกำลังแรงงาน จำแนกตามหมวดอายุ
- แผนภูมิ 3 อัตราการมีส่วนร่วมในกำลังแรงงาน จำแนกตามระดับการศึกษาที่สำเร็จ
- แผนภูมิ 4 ร้อยละของผู้มีงานทำ จำแนกตามสถานภาพการทำงาน
- แผนภูมิ 5 อัตราการว่างงาน จำแนกตามกลุ่มอายุ
- แผนภูมิ 6 อัตราการว่างงาน จำแนกตามระดับการศึกษา
- แผนภูมิ 7 ร้อยละของลูกจ้าง จำแนกตามระดับค่าจ้าง/เงินเดือน

สารบัญตาราง

- ตาราง ก** จำนวนและอัตราร้อยละของประชากร จำแนกตามสถานภาพแรงงาน เพศ และเขตการปกครอง
- ตาราง ข** จำนวนและอัตราร้อยละของประชากร จำแนกตามสถานภาพแรงงาน เพศ ภาค และเขตการปกครอง
- ตาราง ค** อัตราการมีส่วนร่วมในกำลังแรงงาน จำแนกตามหมวดอายุ เพศ ภาค และเขตการปกครอง
- ตาราง ฉ** อัตราการมีส่วนร่วมในกำลังแรงงาน จำแนกตามสถานภาพสมรส เพศ และเขตการปกครอง
- ตาราง ง** อัตราการมีส่วนร่วมในกำลังแรงงาน จำแนกตามระดับการศึกษาที่สำเร็จ เพศ และเขตการปกครอง
- ตาราง จ** จำนวนและอัตราร้อยละของผู้มีงานทำ จำแนกตามสถานภาพทำงาน ภาค และเขตการปกครอง
- ตาราง ฉ** จำนวนและอัตราร้อยละของผู้มีงานทำ จำแนกตามหมวดอุตสาหกรรม ภาค และเขตการปกครอง
- ตาราง ช** จำนวนและอัตราร้อยละของผู้มีงานทำ จำแนกตามอาชีพ ภาค และเขตการปกครอง
- ตาราง ซ** จำนวนและอัตราร้อยละของผู้มีงานทำ จำแนกตามระดับการศึกษาที่สำเร็จ ภาค และเขตการปกครอง
- ตาราง ฌ** อัตราการว่างงาน ในไตรมาสที่ 4 เดือนตุลาคม – ธันวาคม พ.ศ.2555
- ตาราง ฎ** อัตราการว่างงาน จำแนกตามหมวดอายุ เพศ ภาค และเขตการปกครอง
- ตาราง ฏ** อัตราการว่างงาน จำแนกตามระดับการศึกษาที่สำเร็จ เพศ และเขตการปกครอง
- ตาราง ฏ** จำนวนและอัตราร้อยละของผู้ว่างงาน จำแนกตามระดับการศึกษาที่สำเร็จ เพศ และเขตการปกครอง
- ตาราง ฐ** จำนวนและอัตราร้อยละของผู้มีงานทำ จำแนกตามชั่วโมงทำงานต่อสัปดาห์
- ตาราง ท** จำนวนและอัตราร้อยละของลูกจ้าง จำแนกตามระดับค่าจ้าง/เงินเดือน เพศ และเขตการปกครอง
- ตาราง ฒ** จำนวนและอัตราร้อยละของลูกจ้าง ภาคเอกชนและภาครัฐบาล ที่ได้รับผลประโยชน์เพิ่มเติมจำแนกตามเพศ และเขตการปกครอง

บทที่ 1

บทนำ

1. ความเป็นมาและวัตถุประสงค์

สำนักงานสถิติแห่งชาติ ได้ทำการสำรวจภาวะการทำงานของประชากรทั่วประเทศอย่างต่อเนื่องเป็นประจำทุกปี เริ่มตั้งแต่ปี พ.ศ. 2506 โดยในช่วงแรกทำการสำรวจปีละ 2 รอบ และใน พ.ศ. 2527 ถึง พ.ศ. 2540 ได้ทำการสำรวจปีละ 3 รอบ โดยรอบที่ 1 ทำการสำรวจในเดือนกุมภาพันธ์ เป็นช่วงหน้าแล้งนอกฤดูการเกษตร รอบที่ 2 สำรวจในเดือนพฤษภาคม เป็นช่วงที่กำลังแรงงานใหม่ที่เพิ่งสำเร็จการศึกษาเริ่มเข้าสู่ตลาดแรงงาน รอบที่ 3 สำรวจในเดือนสิงหาคม เป็นช่วงฤดูการเกษตร และต่อมาใน พ.ศ. 2541 เป็นต้นมา ได้เพิ่มการสำรวจอีก 1 รอบ รวมเป็น 4 รอบ โดยทำการสำรวจในเดือนพฤศจิกายนของทุกปี ซึ่งเป็นช่วงฤดูการเก็บเกี่ยวผลผลิตทางการเกษตร ทั้งนี้เพื่อเป็นการนำเสนอข้อมูลที่สะท้อนถึงภาวะการมีงานทำ การว่างงานและการประกอบกิจกรรมต่างๆ ของประชากรทั้งประเทศเป็นรายไตรมาสและต่อเนื่องครบทุกช่วงเวลาของปี

เนื่องจากความจำเป็นต้องการใช้ข้อมูล เพื่อใช้ในการวางแผนและกำหนดนโยบายในระดับจังหวัดมีมากขึ้น สำนักงานสถิติแห่งชาติจึงได้กำหนดขนาดตัวอย่างเพิ่มขึ้นโดยเริ่มตั้งแต่ พ.ศ. 2537 ทั้งนี้เพื่อให้สามารถนำเสนอข้อมูลในระดับจังหวัดได้ โดยเสนอเฉพาะรอบการสำรวจของเดือนกุมภาพันธ์และเดือนสิงหาคมเท่านั้น การสำรวจรอบที่ 4 ในเดือนพฤศจิกายน พ.ศ. 2541 ซึ่งจัดทำเป็นครั้งแรกได้เสนอผลในระดับจังหวัดด้วยและตั้งแต่ปี พ.ศ. 2542 เป็นต้นมา ผลการสำรวจทั้ง 4 รอบได้เสนอผลในระดับจังหวัด

หลังจากเกิดภาวะวิกฤติทางเศรษฐกิจกลางปี 2540 ความต้องการใช้ข้อมูลเพื่อการวางแผนและกำหนดนโยบายด้านแรงงานมีมากขึ้นและเร่งด่วนขึ้นในปี พ.ศ. 2544 จึงได้เริ่มดำเนินการสำรวจเป็นรายเดือนแล้วนำข้อมูล 3 เดือนรวมกันเพื่อเสนอข้อมูลเป็นรายไตรมาส โดยข้อมูลที่สำคัญสามารถนำเสนอในระดับจังหวัด สำหรับข้อมูลของเดือนที่ตรงกับรอบการสำรวจเดิม คือข้อมูลเดือนกุมภาพันธ์ พฤษภาคม และ สิงหาคม ได้จัดทำสรุปผลการสำรวจเฉพาะข้อมูลที่สำคัญเพื่อสามารถเปรียบเทียบกับข้อมูลแต่ละรอบของปีที่ผ่านมาได้ และการสำรวจตั้งแต่เดือนกันยายน พ.ศ.2544 เป็นต้นมา สามารถนำเสนอผลของการสำรวจเป็นรายเดือนทุกเดือนโดยสามารถเสนอผลในระดับภาคเท่านั้นเนื่องจากตัวอย่างไม่มากพอที่จะนำเสนอในระดับย่อยกว่านี้ และในขณะเดียวกันได้มีการปรับอายุผู้อยู่ในกำลังแรงงานจาก 13 ปีขึ้นไปเป็น 15 ปีขึ้นไป เพื่อให้สอดคล้องกับกฎหมายการใช้แรงงานเด็ก ปรับปรุงการจัดจำแนกประเภทของอาชีพ อุตสาหกรรม และสถานภาพการทำงานให้สอดคล้องกับมาตรฐานสากลในปัจจุบันเพื่อให้สามารถเปรียบเทียบข้อมูลกันได้ ปรับเขตการปกครองจากเดิมเขตสุขาภิบาลถูกนำเสนอรวมเป็นนอกเขตเทศบาล มารวมเป็นในเขตเทศบาล เนื่องจากพระราชบัญญัติเปลี่ยนแปลงฐานะของสุขาภิบาลเป็นเทศบาล พ.ศ. 2542

วัตถุประสงค์ที่สำคัญของการสำรวจภาวะการทำงานของประชากรเพื่อประมาณจำนวนและลักษณะของกำลังแรงงานภายในประเทศและในจังหวัดต่าง ๆ ในแต่ละไตรมาสของข้อมูลสถิติที่ได้จากการสำรวจ

1. จำนวนประชากรในวัยทำงาน (อายุ 15 ปีขึ้นไป) และจำนวนประชากรนอกวัยทำงานจำแนกตามเพศ

2. จำนวนประชากรในวัยทำงาน จำแนกตามสถานภาพแรงงาน อายุ เพศ สถานภาพสมรส การศึกษาที่สำเร็จ

3. จำนวนผู้มีงานทำ จำแนกตามลักษณะที่น่าสนใจ เช่น อายุ เพศ การศึกษาที่สำเร็จ อาชีพ อุตสาหกรรม สถานภาพการทำงาน ชั่วโมงทำงาน ค่าจ้าง เงินเดือน และผลประโยชน์อื่น ๆ ที่ได้รับจากการทำงาน

4. จำนวนผู้ว่างงาน จำแนกตามลักษณะบางประการที่น่าสนใจ เช่น ระยะเวลาในการหางานทำ งานที่ทำครั้งสุดท้าย สาเหตุการว่างงาน เป็นต้น

2. คຸ້ມຮວມ

ประชากรที่อาศัยอยู่ในครัวเรือนส่วนบุคคล และครัวเรือนกลุ่มบุคคลประเภทคนงาน

3. ສັບດາຫ້ແຫ່ງການສຳຮວງ

หมายถึง ระยะเวลา 7 วัน นับจากวันก่อนวันสัมภาษณ์ย้อนหลังไป 7 วัน เช่น วันสัมภาษณ์คือวันที่ 9 กุมภาพันธ์ พ.ศ. 2547 “ ระหว่าง 7 วันก่อนวันสัมภาษณ์ ” คือ ระหว่างวันที่ 2 ถึง วันที่ 8 กุมภาพันธ์ พ.ศ. 2547

4. ຄຳອີບາຍສັບທັບ/ແນວຄິດ/ຄຳຈຳກັດຄວາມ

สำนักงานสถิติแห่งชาติ ได้ปรับปรุงแนวคิดและคำนิยามที่ใช้ในการสำรวจภาวะการทำงานของประชากรหลายครั้ง โดยมีวัตถุประสงค์เพื่อให้สอดคล้องกับสภาพที่แท้จริงทางสังคมและเศรษฐกิจของประเทศตลอดจนความต้องการของผู้ใช้ข้อมูล และสอดคล้องกับมาตรฐานสากลขององค์การแรงงานระหว่างประเทศ (ILO) กับองค์การสหประชาชาติ (UN) แนวคิดและคำนิยามที่ใช้ในการสำรวจไตรมาสนี้ได้เริ่มใช้มาตั้งแต่รอบที่ 1 พ.ศ. 2526 มีการปรับปรุงบ้างตามลำดับ และตั้งแต่

ไตรมาสที่ 1 พ.ศ. 2544 ได้กำหนดอายุขั้นต่ำของประชากรวัยทำงานเป็น 15 ปี

คำนิยามที่สำคัญ ๆ ที่ใช้ในการสำรวจ มีดังนี้

ผู้มีงานทำ

ผู้มีงานทำ หมายถึง บุคคลที่มีอายุ 15 ปีขึ้นไป และในสัปดาห์แห่งการสำรวจมีลักษณะอย่างหนึ่งอย่างใด ดังต่อไปนี้

1. ได้ทำงานตั้งแต่ 1 ชั่วโมงขึ้นไป โดยได้รับค่าจ้าง เงินเดือน ผลกำไร เงินปันผลค่าตอบแทนที่มีลักษณะอย่างอื่นสำหรับผลงานที่ทำ เป็นเงินสดหรือสิ่งของ

2. ไม่ได้ทำงาน หรือทำงานน้อยกว่า 1 ชั่วโมง แต่เป็นบุคคลที่มีลักษณะอย่างหนึ่งอย่างใด ดังต่อไปนี้ (ซึ่งจะถือว่าเป็น **ผู้ที่ปกติมีงานประจำ**)

2.1 ยังได้รับค่าตอบแทน ค่าจ้าง หรือผลประโยชน์อื่น ๆ หรือผลกำไรจากงานหรือธุรกิจในช่วงที่ไม่ได้ทำงาน

2.2 ไม่ได้รับค่าตอบแทน ค่าจ้าง หรือผลประโยชน์อื่น ๆ หรือผลกำไรจากงานหรือธุรกิจในช่วงที่ไม่ได้ทำงาน แต่ยังมีงานหรือธุรกิจที่จะกลับไปทำ

3. ทำงานอย่างน้อย 1 ชั่วโมง โดยไม่ได้รับค่าจ้างในวิสาหกิจหรือไร่นาเกษตรของหัวหน้าครัวเรือนหรือของสมาชิกในครัวเรือน

ผู้ว่างงาน

ผู้ว่างงาน หมายถึง บุคคลที่มีอายุ 15 ปีขึ้นไป และในสัปดาห์แห่งการสำรวจมีลักษณะอย่างหนึ่งอย่างใด ดังต่อไปนี้

1. ไม่ได้ทำงานและไม่มีการมีงานประจำ แต่ได้หางาน สมัครงานหรือรอการบรรจุ ในระหว่าง 30 วันก่อนวันสัมภาษณ์

2. ไม่ได้ทำงานและไม่มีการมีงานประจำ และได้หางานทำในระหว่าง 30 วันก่อนวันสัมภาษณ์ แต่พร้อมที่จะทำงานในสัปดาห์แห่งการสำรวจ

กำลังแรงงานปัจจุบัน

กำลังแรงงานปัจจุบัน หมายถึง บุคคลที่มีอายุ 15 ปีขึ้นไป ซึ่งในสัปดาห์แห่งการสำรวจมีงานทำหรือว่างงาน ตามคำนิยามที่ได้ระบุข้างต้น

กำลังแรงงานที่รอฤดูกาล

กำลังแรงงานที่รอฤดูกาล หมายถึง บุคคลที่มีอายุ 15 ปีขึ้นไป ในสัปดาห์แห่งการสำรวจเป็นผู้ไม่เข้าข่ายคำนิยามของผู้มีงานทำ หรือผู้ว่างงาน แต่เป็นผู้รอฤดูกาลที่เหมาะสมเพื่อที่จะทำงาน และเป็นบุคคลที่ตามปกติจะทำงานที่ไม่ได้รับสิ่งตอบแทนในไร่นาเกษตร หรือธุรกิจซึ่งทำกิจกรรมตามฤดูกาล โดยมีหัวหน้าครัวเรือน หรือสมาชิกคนอื่น ๆ ในครัวเรือนเป็นเจ้าของหรือผู้ดำเนินการ

กำลังแรงงานรวม

กำลังแรงงานรวม หมายถึง บุคคลทุกคนที่มีอายุ 15 ปีขึ้นไป ในสัปดาห์แห่งการสำรวจเป็นผู้อยู่ในกำลังแรงงานปัจจุบัน หรือเป็นผู้ถูกจัดจำแนกอยู่ในประเภทกำลังแรงงานที่รอฤดูกาลตามคำนิยามที่ได้ระบุข้างต้น

ผู้ไม่อยู่ในกำลังแรงงาน

ผู้ไม่อยู่ในกำลังแรงงาน หมายถึง บุคคลที่ไม่เข้าข่ายคำนิยามของผู้ที่อยู่ในกำลังแรงงานในสัปดาห์แห่งการสำรวจ คือ

บุคคลซึ่งในสัปดาห์แห่งการสำรวจมีอายุ 15 ปีขึ้นไป แต่ไม่ได้ทำงาน และไม่พร้อมที่จะทำงาน เนื่องจากเป็นผู้ที่

1. ทำงานบ้าน
2. เรียนหนังสือ
3. ยังเด็กเกินไป หรือชรามาก
4. ไม่สามารถทำงานได้ เนื่องจากพิการทางร่างกายหรือจิตใจ หรือเจ็บป่วยเรื้อรัง
5. ไม่สมัครใจทำงาน
6. ทำงานโดยไม่ได้รับค่าจ้าง ผลกำไรส่วนแบ่ง หรือสิ่งตอบแทนอื่น ๆ ให้แก่บุคคลซึ่งมิได้

เป็นสมาชิกในครัวเรือนเดียวกัน

7. ทำงานให้แก่องค์กร หรือสถาบันการกุศลต่างๆ โดยไม่ได้รับค่าจ้างผลกำไรส่วนแบ่ง หรือสิ่งตอบแทนอย่างใด

8. ไม่พร้อมที่จะทำงาน เนื่องจากเหตุผลอื่น

งาน

งาน หมายถึง กิจกรรมที่ทำที่มีลักษณะอย่างหนึ่งอย่างใด ดังต่อไปนี้

1. กิจกรรมที่ทำแล้วได้รับค่าตอบแทนเป็นเงินหรือสิ่งของ ค่าตอบแทนที่เป็นเงิน อาจจ่ายเป็นรายเดือน รายสัปดาห์ รายวัน หรือรายชิ้น
2. กิจกรรมที่ทำแล้วได้ผลกำไร หรือหวังที่จะได้รับผลกำไร หรือส่วนแบ่งเป็นการตอบแทน
3. กิจกรรมที่ทำให้กับธุรกิจของสมาชิกในครัวเรือน โดยไม่ได้รับค่าจ้างหรือผลกำไรตอบแทนอย่างใดซึ่งสมาชิกในครัวเรือนที่ประกอบธุรกิจนั้นจะมีสถานภาพการทำงาน เป็นประกอบธุรกิจส่วนตัว หรือนายจ้าง

อาชีพ

อาชีพ หมายถึง ประเภทหรือชนิดของงานที่บุคคลนั้นทำอยู่ บุคคลส่วนมากมีอาชีพเดียว สำหรับบุคคลที่ในสัปดาห์แห่งการสำรวจมีอาชีพมากกว่า 1 อาชีพให้นับอาชีพที่มีชั่วโมงทำงานมากที่สุด ถ้าชั่วโมงทำงานแต่ละอาชีพเท่ากันให้นับอาชีพที่มีรายได้มากกว่า ถ้าชั่วโมงทำงานและรายได้ที่ได้รับจากแต่ละอาชีพเท่ากัน ให้นับอาชีพที่ผู้ตอบสัมภาษณ์พอใจมากที่สุด ถ้าผู้ตอบสัมภาษณ์ตอบไม่ได้ให้นับอาชีพที่ได้ทำมานานที่สุด การจัดจำแนกประเภทอาชีพ ตั้งแต่ไตรมาสที่ 1 พ.ศ. 2554 ปรับใช้ตาม International Standard Classification of Occupation, 2008 (ISCO – 08) ขององค์การแรงงานระหว่างประเทศ (ILO)

ก่อน พ.ศ. 2553 การจัดประเภทอาชีพจำแนกตามความเหมาะสมกับลักษณะอาชีพของประเทศไทย โดยอ้างอิง International Standard Classification of Occupation, 1988 (ISCO – 88)

อุตสาหกรรม

อุตสาหกรรม หมายถึง ประเภทของกิจกรรมทางเศรษฐกิจที่ได้ดำเนินการโดยสถานประกอบการที่บุคคลนั้นกำลังทำงานอยู่ หรือประเภทของธุรกิจซึ่งบุคคลนั้นได้ดำเนินการอยู่ในสัปดาห์แห่งการสำรวจ ถ้าบุคคลหนึ่งมีอาชีพมากกว่าหนึ่งอย่าง ให้บันทึกอุตสาหกรรมตามอาชีพที่บันทึกไว้ การจัดจำแนกประเภทอุตสาหกรรม ตั้งแต่ไตรมาสที่ 1 พ.ศ. 2554 ปรับใช้ตาม Thailand Standard Industrial Classification, (TSIC 2009)

ก่อน พ.ศ. 2553 การจัดประเภทอุตสาหกรรมจำแนกตามความเหมาะสมกับลักษณะอุตสาหกรรมของประเทศไทย โดยอ้างอิง International Standard Industrial Classification of All Economic Activities, (ISIC : 1989)

สถานภาพการทำงาน

สถานภาพการทำงาน หมายถึง สถานะของบุคคลที่ทำงานในสถานที่ที่ทำงานหรือธุรกิจ แบ่งออกเป็น 5 ประเภท คือ

1. นายจ้าง หมายถึง ผู้ประกอบธุรกิจของตนเองเพื่อหวังผลกำไร หรือส่วนแบ่ง และได้จ้างบุคคลอื่นมาทำงานในธุรกิจในฐานะลูกจ้าง

2. ประกอบธุรกิจส่วนตัวโดยไม่มีลูกจ้าง หมายถึง ผู้ประกอบธุรกิจของตนเองโดยลำพังผู้เดียว หรืออาจมีบุคคลอื่นมาร่วมกิจการด้วยเพื่อหวังผลกำไร หรือส่วนแบ่งและไม่ได้จ้างลูกจ้างแต่อาจมีสมาชิกในครัวเรือนหรือผู้ฝึกงานมาช่วยทำงานโดยไม่ได้รับค่าจ้าง หรือค่าตอบแทนอย่างอื่นสำหรับงานที่ทำ

3. ช่วยธุรกิจในครัวเรือนโดยไม่ได้รับค่าจ้าง หมายถึง ผู้ที่ช่วยทำงานโดยไม่ได้รับค่าจ้างในไร่นาเกษตร หรือในธุรกิจของสมาชิกในครัวเรือน

4. ลูกจ้าง หมายถึง ผู้ที่ทำงานโดยได้รับค่าจ้างเป็นรายเดือน รายสัปดาห์ รายวัน รายชิ้น หรือเหมาจ่าย ค่าตอบแทนที่ได้รับจากการทำงาน อาจจะเป็นเงิน หรือสิ่งของ

ลูกจ้างแบ่งออกเป็น 3 ประเภท

4.1 ลูกจ้างรัฐบาล หมายถึง ข้าราชการ พนักงานเทศบาล พนักงานองค์การบริหารส่วนจังหวัด ตลอดจนลูกจ้างประจำ และชั่วคราวของรัฐบาล

4.2 ลูกจ้างรัฐวิสาหกิจ หมายถึง ผู้ที่ทำงานให้กับหน่วยงานรัฐวิสาหกิจ

4.3 ลูกจ้างเอกชน หมายถึง ผู้ที่ทำงานให้กับเอกชน หรือธุรกิจของเอกชน รวมทั้งผู้ที่รับจ้างทำงานบ้าน

5. การรวมกลุ่ม หมายถึง กลุ่มคนที่มาร่วมกันทำงานโดยมีวัตถุประสงค์เพื่อพึ่งตนเอง และช่วยเหลือซึ่งกันและกัน สมาชิกแต่ละคนมีความเท่าเทียมกันในการกำหนดการทำงานทุกขั้นตอนไม่ว่าเป็นการลงทุน การขาย งานอื่นๆ ของกิจการที่ทำ ตลอดจนการแบ่งรายได้ให้แก่สมาชิกตามที่ตกลงกัน (การรวมกลุ่มดังกล่าวอาจจดทะเบียนจัดตั้งในรูปของสหกรณ์หรือไม่ก็ได้)

การจัดจำแนกประเภทสถานภาพการทำงาน ตั้งแต่ไตรมาสที่ 1 พ.ศ. 2544 ใช้ตาม International Classification of Status in Employment, 1993 (ICSE – 93) ขององค์การแรงงานระหว่างประเทศ (ILO) มีสถานภาพการทำงานเพิ่มขึ้นอีก 1 กลุ่มคือ การรวมกลุ่ม (Member of Producers' Cooperative)

ชั่วโมงทำงาน

ชั่วโมงทำงาน หมายถึง จำนวนชั่วโมงทำงานจริงทั้งหมด ในสัปดาห์แห่งการสำรวจ สำหรับบุคคลที่มีอาชีพมากกว่าหนึ่งอาชีพ ชั่วโมงทำงาน หมายถึง ยอดรวมของชั่วโมงทำงานทุกอาชีพ สำหรับผู้ที่มีงานประจำซึ่งไม่ได้ทำงานในสัปดาห์แห่งการสำรวจให้บันทึกจำนวนชั่วโมงเป็น 0 ชั่วโมง

การสำรวจก่อนปี พ.ศ. 2544 ผู้ที่มีงานประจำซึ่งไม่ได้ทำงานในสัปดาห์แห่งการสำรวจ ให้นับจำนวนชั่วโมงทำงานปกติต่อสัปดาห์เป็นชั่วโมงทำงาน

รายได้ของลูกจ้าง

รายได้ของลูกจ้าง หมายถึง รายได้ของผู้ที่มีสถานภาพการทำงานเป็น ลูกจ้าง ที่ได้รับมาจากการทำงานของอาชีพที่ทำในสัปดาห์แห่งการสำรวจ ซึ่งประกอบด้วยค่าจ้างและผลประโยชน์ตอบแทนอื่นๆ สำหรับลูกจ้าง

ระยะเวลาของการหางานทำ

ระยะเวลาของการหางานทำ หมายถึง ระยะเวลาที่ผู้ว่างงานได้ออกหางานทำ ให้นับตั้งแต่วันที่เริ่มหางานทำจนถึงวันสุดท้ายก่อนวันสัมภาษณ์

คาบการแฉงนับ

คาบการแฉงนับ หมายถึง ระยะเวลาที่พนักงานออกไปสัมภาษณ์บุคคลในครัวเรือนตัวอย่าง ซึ่งโดยปกติเป็นวันที่ 1 - 12 ของทุกเดือน

ประเภทของครัวเรือนที่อยู่ในขอบข่ายการสำรวจ

ครัวเรือนที่อยู่ในขอบข่ายการสำรวจแบ่งได้เป็น 2 ประเภท คือ

1. ครัวเรือนส่วนบุคคล ประกอบด้วย ครัวเรือนหนึ่งคน คือ บุคคลเดี่ยวซึ่งหุงหาอาหารและจัดหาสิ่งอุปโภคบริโภคที่จำเป็นแก่การครองชีพโดยไม่เกี่ยวกับผู้ใดซึ่งอาจพำนักอยู่ในเคหสถานเดียวกันหรือครัวเรือนที่มีบุคคลตั้งแต่สองคนขึ้นไปร่วมกันจัดหา และใช้สิ่งอุปโภคบริโภคที่จำเป็นแก่การครองชีพร่วมกัน ครัวเรือนส่วนบุคคลอาจอาศัยอยู่ในเคหะที่เป็นเรือนไม้ ตึกแถว ห้องแถว ห้องชุด เรือแพ เป็นต้น

2. ครัวเรือนกลุ่มบุคคล

2.1 ประเภทคนงาน ได้แก่ ครัวเรือนซึ่งประกอบด้วย บุคคลหลายคนอยู่กินร่วมกันในที่อยู่แห่งหนึ่ง เช่น ที่พักคนงาน เป็นต้น

2.2 ประเภทสถาบัน ซึ่งหมายถึง บุคคลหลายคนอยู่ร่วมกันในสถานที่อยู่แห่งหนึ่ง เช่น สถานที่พักกัน วัด กรรมทหาร โดยไม่แยกที่อยู่เป็นสัดส่วนเฉพาะคนหรือเฉพาะครัวเรือน นักเรียนที่อยู่ประจำที่โรงเรียนหรือในหอพักนักเรียน เป็นต้น **ไม่อยู่ในคัมรวมของการสำรวจนี้**

ระดับการศึกษาที่สำเร็จ

ได้จำแนกการศึกษาตามระดับการศึกษาที่สำเร็จดังนี้

1. ไม่มีการศึกษา หมายถึง บุคคลที่ไม่เคยเข้าศึกษาในโรงเรียน หรือไม่เคยได้รับการศึกษา

2. ต่ำกว่าประถมศึกษา หมายถึง บุคคลที่สำเร็จการศึกษาต่ำกว่าชั้นประถมศึกษาปีที่ 6 หรือชั้นประถมศึกษาปีที่ 7 หรือชั้น ม.3 เดิม

3. สำเร็จประถมศึกษา หมายถึง บุคคลที่สำเร็จการศึกษาตั้งแต่ชั้นประถมศึกษาปีที่ 6 หรือชั้นประถมศึกษาปีที่ 7 หรือชั้น ม.3 เดิมขึ้นไป แต่ไม่สำเร็จระดับการศึกษาที่สูงกว่า

4. สำเร็จมัธยมศึกษาตอนต้น หมายถึง บุคคลที่สำเร็จการศึกษาตั้งแต่ชั้น ม.3 ม.ศ.3 หรือ ม.6 เดิมขึ้นไป แต่ไม่สำเร็จระดับการศึกษาที่สูงกว่า

5. สำเร็จมัธยมศึกษาตอนปลาย

5.1 สายสามัญ หมายถึง บุคคลที่สำเร็จการศึกษาประเภทสามัญศึกษาตั้งแต่ชั้น ม.6 ม.ศ.5 หรือ ม.8 เดิมขึ้นไป แต่ไม่สำเร็จระดับการศึกษาที่สูงกว่า

5.2 อาชีวศึกษา หมายถึง บุคคลที่สำเร็จการศึกษาประเภทอาชีวศึกษาหรือวิชาชีพที่เรียนต่อจากระดับมัธยมศึกษาตอนต้นหรือเทียบเท่า โดยมีหลักสูตรไม่เกิน 3 ปี และไม่สำเร็จระดับการศึกษาที่สูงกว่า

5.3 วิชาการศึกษา หมายถึง บุคคลที่สำเร็จการศึกษาประเภทวิชาการศึกษา (การฝึกหัดครู) ในระดับมัธยมศึกษาตอนปลายหรือเทียบเท่าขึ้นไปแต่ไม่สำเร็จระดับการศึกษาที่สูงกว่า

6. อุดมศึกษา

6.1 สายวิชาการ หมายถึง บุคคลที่สำเร็จการศึกษาประเภทสามัญศึกษาหรือสายวิชาการ โดยได้รับวุฒิปริญญาตรีปริญญาโทปริญญาตรีโท เอก

6.2 สายวิชาชีพ หมายถึง บุคคลที่สำเร็จการศึกษาประเภทอาชีวศึกษา หรือสายวิชาชีพที่ได้รับประกาศนียบัตรวิชาชีพชั้นสูง หรือเทียบเท่าอนุปริญญา ปริญญาตรี

6.3 สายวิชาการศึกษา หมายถึง บุคคลที่สำเร็จการศึกษาประเภทวิชาการศึกษา และได้รับประกาศนียบัตรระดับอนุปริญญาและปริญญาตรี

7. อาชีวศึกษาระยะสั้น หมายถึง บุคคลที่สำเร็จการศึกษาหรือการฝึกอบรมประเภทอาชีวศึกษาที่มีหลักสูตรไม่เกิน 1 ปี และได้รับประกาศนียบัตรหรือใบรับรองเมื่อสำเร็จการศึกษา พื้นความรู้ของผู้เข้าเรียนได้กำหนดให้แตกต่างตามวิชาเฉพาะแต่ละอย่างที่เรียน แต่อย่างต่ำต้องจบประมปีที 4 หรือเทียบเท่า

8. อื่น ๆ หมายถึง บุคคลที่สำเร็จการศึกษาที่ไม่สามารถเทียบชั้นได้

บทที่ 2

สรุปผลการสำรวจ

รายงานนี้เสนอผลการสำรวจภาวะการมีงานทำของประชากรทั่วราชอาณาจักร โดยดำเนินการปฏิบัติงานเก็บรวบรวมข้อมูลระหว่างวันที่ 1 - 12 ของเดือนตุลาคม พฤศจิกายน และธันวาคม พ.ศ. 2555 ซึ่งเป็นการสำรวจไตรมาสที่ 4 ของปี ผลการสำรวจทำให้ทราบถึง ภาวะการมีงานทำ การว่างงาน และลักษณะที่สำคัญบางประการของกำลังแรงงานในประเทศระหว่าง เดือนตุลาคม-ธันวาคม พ.ศ. 2555

อนึ่ง จำนวนประชากร ที่ใช้เป็นฐานในการประมาณผลตามระเบียบวิธีการสุ่มตัวอย่างสำหรับโครงการสำรวจภาวะการทำงานของประชากรตั้งแต่รอบที่ 1 เดือนกุมภาพันธ์ พ.ศ. 2538 เป็นต้นมานั้น ได้มีการเปลี่ยนแปลงเพื่อให้สอดคล้องกับจำนวนประชากรที่ใช้ในการวางแผนพัฒนาเศรษฐกิจและสังคมแห่งชาติ ซึ่งได้จากการคาดประมาณประชากรของประเทศไทย พ.ศ. 2533-2563 ที่ได้จัดทำขึ้นใหม่โดย สำนักพัฒนาสังคมและคุณภาพชีวิต สำนักงานคณะกรรมการพัฒนาการเศรษฐกิจและสังคมแห่งชาติ เมื่อเดือนพฤษภาคม พ.ศ. 2546

1. ลักษณะของกำลังแรงงาน

ผู้ที่อยู่ในกำลังแรงงาน มีจำนวนทั้งสิ้น 39.8 ล้านคน ซึ่งในจำนวนนี้ส่วนใหญ่อาศัยอยู่นอกเขตเทศบาล คือร้อยละ 66.4 และประมาณร้อยละ 53.9 ของผู้อยู่ในกำลังแรงงานทั้งหมดเป็นชาย

กำลังแรงงานปัจจุบันซึ่งประกอบด้วย ผู้มีงานทำและผู้ที่ไม่พร้อมจะทำงาน มีจำนวนประมาณ 39.8 ล้านคน ต่างจากกำลังแรงงานรวมประมาณ 67,400 คน ซึ่งจำนวนที่แตกต่างนี้เป็นผู้ที่ไม่พร้อมจะทำงาน เนื่องจากโรคฤดูกาล หรือที่เรียกว่ากำลังแรงงานที่รอฤดูกาล

จำนวนผู้ว่างงานมีประมาณ 1.9 แสนคน หรือร้อยละ 0.5 ของกำลังแรงงานปัจจุบัน ในจำนวนนี้เป็นผู้ที่กำลังหางานทำประมาณร้อยละ 0.1 และเป็นผู้ที่ไม่ได้หางานทำแต่พร้อมจะทำงานร้อยละ 0.4

ส่วนผู้ที่ไม่อยู่ในกำลังแรงงาน มีประมาณ 14.9 ล้านคน หรือร้อยละ 27.2 ของผู้ที่มีอายุตั้งแต่ 15 ปีขึ้นไปทั้งหมด ซึ่งประกอบด้วย แม่บ้าน 4.4 ล้านคน นักเรียน 4.3 ล้านคน และเด็ก ชรา หรือป่วย พิการจนไม่สามารถทำงานได้ 4.8 ล้านคน และอื่นๆ 1.4 ล้านคน

แผนภูมิ 1 จำนวนผู้มีงานทำ จำแนกตามภาค

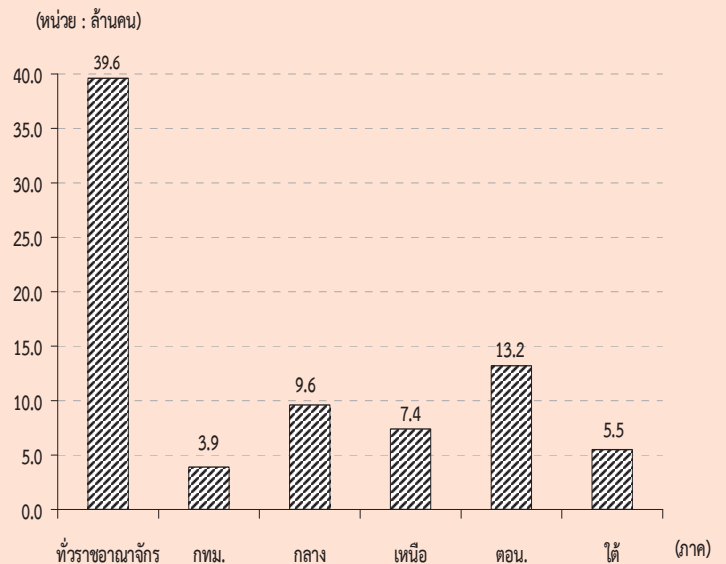

ตาราง ก จำนวนและอัตราร้อยละของประชากร จำแนกตามสถานภาพแรงงาน เพศ และเขตการปกครอง

สถานภาพแรงงาน	ทั่วราชอาณาจักร			ในเขตเทศบาล			นอกเขตเทศบาล		
	รวม	ชาย	หญิง	รวม	ชาย	หญิง	รวม	ชาย	หญิง
	จำนวน ('000)								
ประชากรอายุ 15 ปีขึ้นไป	54,700.0	26,564.6	28,135.4	18,942.9	8,951.6	9,991.3	35,757.0	17,613.0	18,144.1
กำลังแรงงานรวม	39,842.2	21,478.6	18,363.6	13,370.4	6,990.7	6,379.7	26,471.8	14,487.9	11,983.9
1.กำลังแรงงานปัจจุบัน	39,774.9	21,442.3	18,332.6	13,360.0	6,984.8	6,375.2	26,414.9	14,457.5	11,957.4
1.1 ผู้มีงานทำ	39,586.9	21,333.5	18,253.3	13,280.7	6,940.3	6,340.3	26,306.2	14,393.2	11,913.0
1) ทำงาน	39,344.9	21,186.8	18,158.1	13,227.3	6,911.0	6,316.4	26,117.6	14,275.8	11,841.8
2) มีงานประจำแต่ไม่ได้ทำงาน	242.0	146.7	95.2	53.4	29.4	24.0	188.6	117.4	71.2
1.2 ผู้ว่างงาน	188.0	108.7	79.3	79.3	44.5	34.9	108.7	64.3	44.4
1) หางานทำ	41.6	22.5	19.0	18.2	10.0	8.1	23.4	12.5	10.9
2) ไม่หางานทำแต่พร้อมที่จะทำงาน	146.5	86.2	60.3	61.2	34.4	26.8	85.3	51.8	33.5
2.กำลังแรงงานที่รอฤดูกาล	67.4	36.3	31.0	10.5	6.0	4.5	56.9	30.4	26.5
ไม่อยู่ในกำลังแรงงานอายุ 15 ปีขึ้นไป	14,857.7	5,086.0	9,771.8	5,572.5	1,960.9	3,611.6	9,285.2	3,125.1	6,160.1
1. ทำงานบ้าน	4,352.8	214.4	4,138.4	1,624.2	88.5	1,535.7	2,728.6	125.9	2,602.7
2. เรียนหนังสือ	4,268.8	2,029.0	2,239.9	1,622.6	771.6	851.0	2,646.3	1,257.4	1,388.9
3. ยังเด็ก ขรา/ไม่สามารถทำงานได้	4,765.1	2,045.5	2,719.6	1,618.7	674.1	944.6	3,146.5	1,371.4	1,775.1
4. อื่น ๆ	1,471.0	797.1	673.9	707.1	426.7	280.4	763.9	370.5	393.5
	ร้อยละ								
ประชากรอายุ 15 ปีขึ้นไป	100.0	100.0	100.0	100.0	100.0	100.0	100.0	100.0	100.0
กำลังแรงงานรวม	72.8	80.9	65.3	70.6	78.1	63.9	74.0	82.3	66.1
1.กำลังแรงงานปัจจุบัน	72.7	80.7	65.2	70.5	78.0	63.8	73.9	82.1	65.9
1.1 ผู้มีงานทำ	72.4	80.3	64.9	70.1	77.5	63.5	73.6	81.7	65.7
1) ทำงาน	71.9	79.8	64.5	69.8	77.2	63.2	73.0	81.1	65.3
2) มีงานประจำแต่ไม่ได้ทำงาน	0.4	0.6	0.3	0.3	0.3	0.2	0.5	0.7	0.4
1.2 ผู้ว่างงาน	0.3	0.4	0.3	0.4	0.5	0.4	0.3	0.4	0.2
1) หางานทำ	0.1	0.1	0.1	0.1	0.1	0.1	0.1	0.1	0.1
2) ไม่หางานทำแต่พร้อมที่จะทำงาน	0.3	0.3	0.2	0.3	0.4	0.3	0.2	0.3	0.2
2.กำลังแรงงานที่รอฤดูกาล	0.1	0.1	0.1	0.1	0.1	0.0	0.2	0.2	0.2
ไม่อยู่ในกำลังแรงงานอายุ 15 ปีขึ้นไป	27.2	19.2	34.7	29.4	21.9	36.2	26.0	17.7	34.0
1. ทำงานบ้าน	8.0	0.8	14.7	8.6	1.0	15.4	7.6	0.7	14.3
2. เรียนหนังสือ	7.8	7.6	8.0	8.6	8.6	8.5	7.4	7.1	7.7
3. ยังเด็ก ขรา/ไม่สามารถทำงานได้	8.7	7.7	9.7	8.5	7.5	9.5	8.8	7.8	9.8
4. อื่น ๆ	2.7	3.0	2.4	3.7	4.8	2.8	2.1	2.1	2.2

2. การมีส่วนร่วมในกำลังแรงงาน

ตาราง ค แสดงอัตราการมีส่วนร่วมในกำลังแรงงาน หรือร้อยละของประชากรที่อยู่ในกำลังแรงงานรวม (รวมกำลังแรงงานที่รอฤดูกาลด้วย) ต่อประชากรที่มีอายุ 15 ปีขึ้นไปทั้งหมด พบว่าการมี

ส่วนร่วมในกำลังแรงงานของประชากรร้อยละ 72.8 โดยผู้ที่อยู่นอกเขตเทศบาลมีอัตราการมีส่วนร่วมในกำลังแรงงานมากกว่าผู้ที่อยู่ในเขตเทศบาลคือร้อยละ 74.0 และร้อยละ 70.6 ตามลำดับ

ตาราง ค อัตราการมีส่วนร่วมในกำลังแรงงาน จำแนกตามหมวดอายุ เพศ ภาค และเขตการปกครอง

(หน่วยเป็นร้อยละ)

หมวดอายุ (ปี)	ทั่วราชอาณาจักร			กรุงเทพมหานคร			ภาคกลาง			ภาคเหนือ			ภาคตะวันออกเฉียงเหนือ			ภาคใต้		
	รวม	ในเขตเทศบาล	นอกเขตเทศบาล	รวม	ในเขตเทศบาล	นอกเขตเทศบาล	รวม	ในเขตเทศบาล	นอกเขตเทศบาล	รวม	ในเขตเทศบาล	นอกเขตเทศบาล	รวม	ในเขตเทศบาล	นอกเขตเทศบาล	รวม	ในเขตเทศบาล	นอกเขตเทศบาล
ยอดรวม	72.8	70.6	74.0	69.4	73.5	72.4	74.1	73.1	70.0	74.2	72.7	70.0	73.3	74.3	71.1	75.6		
15-19	25.2	20.1	27.5	16.8	25.9	23.0	27.5	24.3	17.1	26.8	25.3	21.1	26.4	28.6	21.0	31.4		
20-24	68.7	60.0	72.6	53.1	72.0	69.5	73.3	68.7	55.5	73.4	67.9	55.8	71.0	71.9	63.7	74.9		
25-29	87.6	89.0	87.0	89.0	90.0	90.5	89.7	87.3	87.8	87.2	86.0	88.5	85.3	87.5	88.4	87.2		
30-34	90.9	91.8	90.4	92.7	91.7	92.2	91.3	90.8	91.1	90.7	90.3	91.0	90.1	89.7	90.5	89.4		
35-39	91.8	91.3	92.1	90.1	92.4	93.0	92.0	92.0	91.3	92.3	91.8	91.4	91.9	92.1	90.9	92.7		
40-49	90.6	89.1	91.4	87.0	89.7	89.4	89.9	92.8	91.7	93.2	90.8	90.1	90.9	92.1	90.4	92.8		
50-59	82.9	78.5	85.3	72.4	81.1	78.1	82.8	86.3	84.0	87.1	84.6	82.4	85.1	85.7	83.2	86.7		
60 ขึ้นไป	38.7	30.4	43.0	21.4	35.5	29.6	38.7	39.8	36.3	41.1	43.7	37.7	45.1	43.6	35.1	46.9		
ชาย	80.9	78.1	82.3	77.0	81.1	79.5	82.0	80.6	76.8	82.0	80.9	78.0	81.6	83.3	79.6	84.8		
15-19	32.6	24.8	36.0	18.9	31.6	27.1	34.1	31.9	22.4	35.1	33.1	28.0	34.3	39.2	26.7	43.7		
20-24	78.1	67.0	82.9	54.9	80.3	75.3	83.1	79.0	64.9	83.8	77.5	64.3	80.7	83.7	74.0	87.2		
25-29	94.9	94.1	95.2	94.0	95.7	95.2	95.9	96.2	94.1	96.9	93.7	93.0	93.9	95.2	94.1	95.6		
30-34	96.2	96.8	95.9	95.8	97.0	97.2	96.8	96.3	96.8	96.2	94.9	97.1	94.4	97.9	98.1	97.9		
35-39	97.0	96.8	97.1	96.9	97.1	97.3	96.9	96.9	95.7	97.3	96.2	95.3	96.5	98.8	99.1	98.6		
40-49	96.5	96.3	96.6	96.2	96.5	96.1	96.7	96.2	96.2	96.2	96.3	95.9	96.4	97.8	98.0	97.7		
50-59	92.1	89.5	93.4	86.0	90.6	88.4	91.9	94.0	91.7	94.8	92.9	92.8	92.9	94.8	93.3	95.3		
60 ขึ้นไป	49.6	38.7	54.9	27.2	43.9	36.9	47.7	50.0	44.6	51.9	57.5	49.7	59.3	54.4	44.8	58.0		
หญิง	65.3	63.9	66.1	63.1	66.5	66.0	66.7	65.9	63.8	66.7	64.6	62.5	65.1	65.6	63.2	66.6		
15-19	17.5	15.2	18.5	14.8	20.0	18.8	20.7	16.2	11.8	17.9	17.1	14.0	17.9	17.2	15.1	18.1		
20-24	58.9	53.1	61.6	51.6	63.3	63.7	63.1	57.8	46.0	62.2	58.0	47.2	60.7	59.0	53.0	61.3		
25-29	80.2	84.1	78.2	84.8	84.3	85.9	83.3	77.9	81.3	76.6	77.6	83.8	76.0	79.4	82.5	78.2		
30-34	85.6	87.2	84.6	90.1	86.4	87.3	85.8	85.0	85.3	84.8	85.2	84.7	85.4	81.2	83.0	80.4		
35-39	86.7	86.2	87.1	84.4	87.8	88.8	87.1	87.2	87.2	87.2	87.2	87.5	87.2	85.6	83.2	86.6		
40-49	85.0	82.7	86.4	79.2	83.4	83.2	83.5	89.7	87.8	90.4	85.4	84.7	85.6	86.7	83.4	88.0		
50-59	74.5	68.9	77.6	61.0	72.6	69.1	74.7	79.2	77.1	80.0	76.7	72.8	77.7	77.3	74.3	78.5		
60 ขึ้นไป	30.3	24.2	33.6	17.2	29.2	24.1	32.0	31.5	29.8	32.1	32.7	28.4	33.7	35.1	27.8	38.0		

แผนภูมิ 2 อัตราการมีส่วนร่วมในกำลังแรงงาน จำแนกตามหมวดอายุ (ปี)

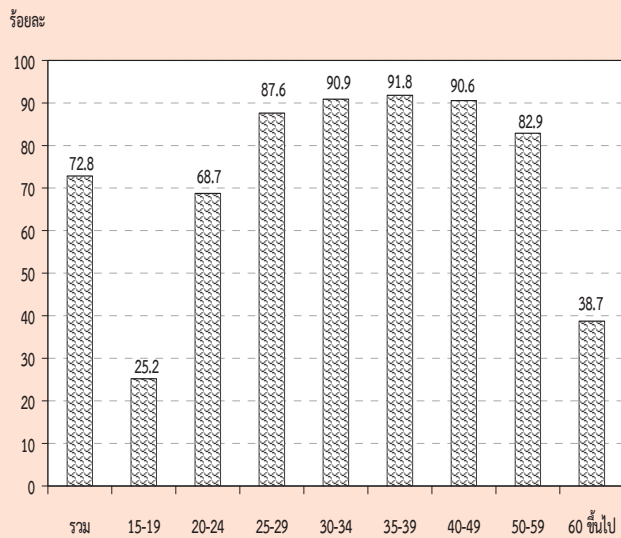

เมื่อพิจารณาตามหมวดอายุพบว่า การมีส่วนร่วมในกำลังแรงงานมีอัตราสูงเกือบทุกหมวดอายุ ยกเว้นเพียงหมวดอายุ 15-19 ปี ซึ่งเป็นหมวดอายุที่อยู่ในวัยเรียนแต่ก็ยังมีโอกาสเป็นผู้มีส่วนร่วมในกำลังแรงงานในฐานะช่วยธุรกิจของครัวเรือนได้ โดยเฉพาะผู้ที่อาศัยอยู่นอกเขตเทศบาลที่ครัวเรือนส่วนใหญ่ประกอบกิจกรรมทางการเกษตร จึงพบว่ามีส่วนร่วมในกำลังแรงงานสูงกว่าผู้ที่อาศัยอยู่ในเขตเทศบาล ซึ่งส่วนใหญ่กำลังเรียนหนังสืออยู่เพียงอย่างเดียว

เมื่อพิจารณาระหว่างเพศพบว่า ชายมีส่วนร่วมในกำลังแรงงานมากกว่าหญิง (ร้อยละ 80.9 และร้อยละ 65.3 ตามลำดับ) นอกจากนี้ ในเขตเทศบาลและนอกเขตเทศบาล รวมทั้งภาคต่างๆ มีลักษณะเช่นเดียวกัน

จากตาราง ข เมื่อพิจารณาอัตราการมีส่วนร่วมในกำลังแรงงานกับสถานภาพสมรส พบว่า ผู้ที่มีสถานภาพหย่า มีส่วนร่วมในกำลังแรงงานสูงสุด คือร้อยละ 82.6 ชายที่มีสถานภาพสมรสและหญิงที่มีสถานภาพหย่า มีส่วนร่วมในกำลังแรงงานสูงสุด คือร้อยละ 89.3 และร้อยละ 79.9 ตามลำดับ เมื่อพิจารณาตามเขตการปกครองพบว่า ในเขตเทศบาลผู้ที่หย่า มีส่วนร่วมในกำลังแรงงานสูงสุดคือร้อยละ 79.9 ชายที่แยกกันอยู่ร้อยละ 86.2 และหญิงที่หย่าร้อยละ 76.8 ส่วนนอกเขตเทศบาลผู้ที่หย่า มีส่วนร่วมในกำลังแรงงานสูงสุดคือร้อยละ 84.4 ชายที่สมสรร้อยละ 90.9 และหญิงที่หย่าร้อยละ 82.1 (ไม่นับรวมกำลังแรงงานที่เคยสมรสแต่ไม่ทราบสถานภาพ ซึ่งมีอยู่เพียงเล็กน้อยของกำลังแรงงานทั้งหมด)

ตาราง ข อัตราการมีส่วนร่วมในกำลังแรงงาน จำแนกตามสถานภาพสมรส เพศ และเขตการปกครอง

(หน่วยเป็นร้อยละ)

เขตการปกครอง และเพศ	สถานภาพสมรส						
	รวม	โสด	สมรส	หม้าย	หย่า	แยกกันอยู่	เคยสมรสแต่ไม่ทราบ สถานภาพ
ยอดรวม	72.8	60.1	81.4	36.3	82.6	80.4	83.3
ชาย	80.9	65.9	89.3	40.8	87.5	87.2	83.5
หญิง	65.3	52.2	73.9	35.2	79.9	75.8	83.2
ในเขตเทศบาล	70.6	61.9	78.4	33.0	79.9	79.5	83.5
ชาย	78.1	64.8	86.1	35.9	86.1	86.2	94.1
หญิง	63.9	58.8	70.9	32.3	76.8	75.4	71.2
นอกเขตเทศบาล	74.0	58.9	82.9	38.0	84.4	81.0	83.2
ชาย	82.3	66.5	90.9	43.0	88.2	87.8	62.3
หญิง	66.1	47.0	75.4	36.6	82.1	76.1	91.1

เมื่อพิจารณาอัตราการมีส่วนร่วมในกำลังแรงงาน กับระดับการศึกษาที่สำเร็จ จากตาราง พบว่า ผู้ที่เข้าสู่กำลังแรงงานส่วนใหญ่จบการศึกษาในระดับอุดมศึกษา ประถมศึกษา และมัธยมศึกษาตอนปลาย ส่วนผู้ที่จบการศึกษาระดับต่ำกว่า ประถมศึกษา และระดับมัธยมศึกษาตอนต้น มีส่วนร่วมในกำลังแรงงานน้อยกว่า เนื่องจากกำลังแรงงานในส่วนนี้มีโอกาสศึกษาต่อมากกว่าระดับการศึกษาอื่นๆ

ส่วนผู้ที่อาศัยอยู่นอกเขตเทศบาลมีอัตราการมีส่วนร่วมในกำลังแรงงานมากกว่าผู้ที่อาศัยอยู่ในเขตเทศบาลทุกระดับการศึกษา ยกเว้นผู้ที่จบระดับมัธยมศึกษาตอนปลาย สายวิชาการศึกษา ที่ในเขตเทศบาลมีอัตราการมีส่วนร่วมในกำลังแรงงานมากกว่านอกเขตเทศบาล

แผนภูมิ 3 อัตราการมีส่วนร่วมในกำลังแรงงาน จำแนกตามระดับการศึกษาที่สำเร็จ

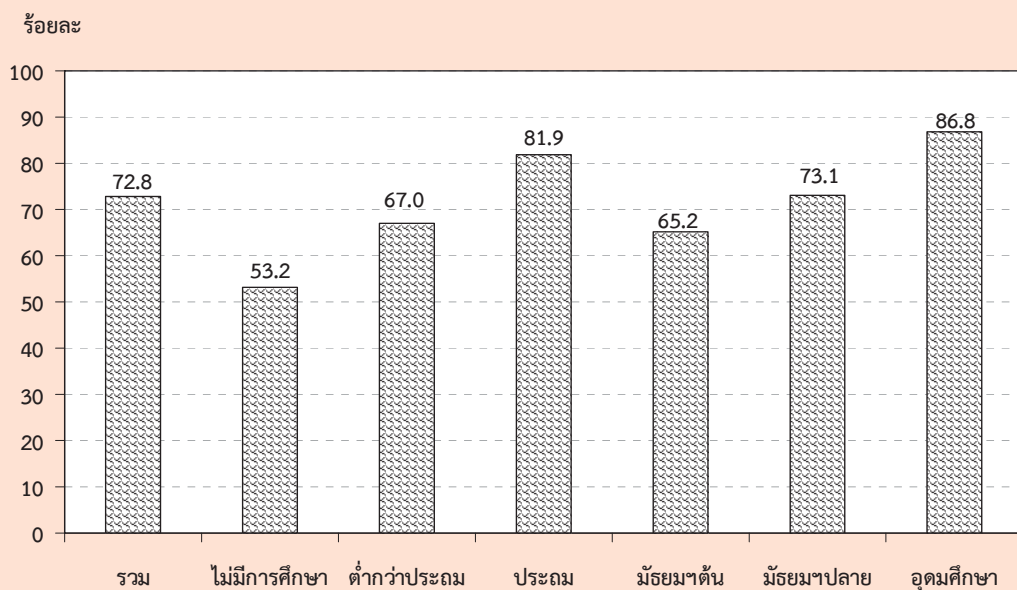

ตาราง ง อัตราการมีส่วนร่วมในกำลังแรงงาน จำแนกตามระดับการศึกษาที่สำเร็จ เพศ และเขตการปกครอง

(หน่วยเป็นร้อยละ)

เขตการปกครอง และเพศ	ระดับการศึกษาที่สำเร็จ												อื่น ๆ ^{1/}	ไม่ทราบ
	รวม	ไม่มี การศึกษา	ต่ำกว่า ประถม	ประถม	มัธยม ศึกษา ตอนต้น	มัธยมศึกษาตอนปลาย			อุดมศึกษา					
						สาย สามัญ	สาย อาชีพ ศึกษา	สาย วิชาการ ศึกษา	สาย วิชาการ	สาย วิชาชีพ	สาย วิชาการ ศึกษา			
ยอดรวม	72.8	53.2	67.0	81.9	65.2	73.6	71.5	49.0	88.1	86.5	80.7	84.9	77.6	
ชาย	80.9	65.1	77.6	87.9	73.8	82.0	77.1	58.2	90.8	92.0	80.0	96.5	77.4	
หญิง	65.3	46.4	58.8	75.2	55.1	65.2	63.7	39.5	86.0	80.1	81.1	74.1	77.9	
ในเขตเทศบาล	70.6	46.7	60.1	78.3	63.5	67.4	71.5	52.8	86.8	84.8	76.3	89.1	73.7	
ชาย	78.1	62.2	72.5	85.0	71.0	74.5	77.2	83.5	88.8	88.9	77.7	98.3	72.0	
หญิง	63.9	38.4	51.6	71.5	54.9	60.4	64.2	31.1	85.2	80.0	75.6	80.2	75.9	
นอกเขตเทศบาล	74.0	55.7	69.6	83.2	66.0	77.6	71.6	46.3	90.4	88.1	84.5	80.5	83.0	
ชาย	82.3	66.2	79.3	88.9	75.2	86.8	77.0	45.1	94.5	94.7	81.7	94.5	84.4	
หญิง	66.1	49.6	61.7	76.7	55.1	68.4	63.1	48.0	87.4	80.3	86.2	67.8	81.0	

1/ รวมอาชีวศึกษาระยะสั้น

3. กำลังแรงงานที่เป็นผู้มีงานทำ

3.1 สถานภาพการทำงาน

ในจำนวนผู้มีงานทำทั้งสิ้นประมาณ 39.6 ล้านคนนั้น ส่วนใหญ่ทำงานในฐานะลูกจ้างร้อยละ 42.7 ในจำนวนนี้ประมาณ 4 ใน 5 เป็นลูกจ้างเอกชน รองลงมาคือ ทำงานส่วนตัวโดยไม่มีลูกจ้างร้อยละ 31.3 ช่วยธุรกิจในครัวเรือนโดยไม่ได้รับค่าจ้างร้อยละ 23.3 นายจ้างร้อยละ 2.6 ส่วนการรวมกลุ่มมีเพียงร้อยละ 0.1 ของผู้มีงานทำทั้งหมด

แผนภูมิ 4 ร้อยละของผู้มีงานทำ จำแนกตามสถานภาพการทำงาน

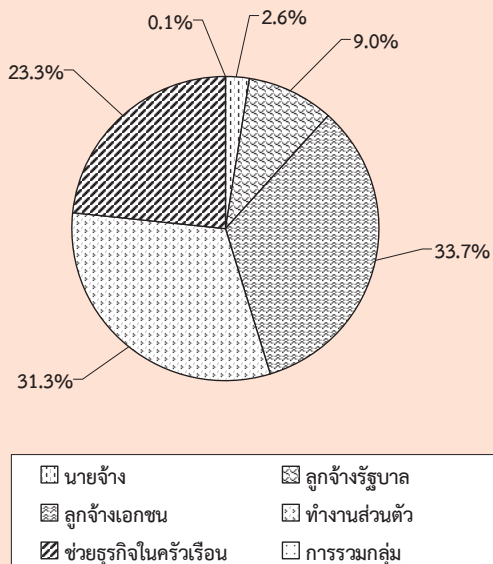

สถานภาพการทำงานของผู้มีงานทำทั้งในเขตเทศบาลและนอกเขตเทศบาลมีลักษณะเช่นเดียวกับภาพรวมคือ ในเขตเทศบาลส่วนใหญ่ทำงานในฐานะลูกจ้างมากถึงร้อยละ 55.1 ในจำนวนนี้เป็นลูกจ้างเอกชนร้อยละ 43.3 และลูกจ้างรัฐบาลร้อยละ 11.8 ส่วนนอกเขตเทศบาลผู้มีงานทำส่วนใหญ่ทำงานในฐานะลูกจ้างร้อยละ 36.4 โดยเป็นลูกจ้างเอกชนร้อยละ 28.8 รองลงมาคือ ทำงานส่วนตัวโดยไม่มีลูกจ้างร้อยละ 26.5 สำหรับในเขตเทศบาล และมามากถึงร้อยละ 33.8 สำหรับนอกเขตเทศบาล ส่วนผู้ที่ทำงานช่วยธุรกิจในครัวเรือนโดยไม่ได้รับค่าจ้างนั้น ในเขตเทศบาลมีสัดส่วนค่อนข้างต่ำเมื่อเทียบกับ

นอกเขตเทศบาล คือ ร้อยละ 14.7 เทียบกับร้อยละ 27.6 ทั้งนี้เนื่องมาจากความแตกต่างของสภาพทางเศรษฐกิจและสังคม (ตาราง จ)

เมื่อพิจารณาเป็นรายภาค พบว่า ผู้มีงานทำทุกภาครวมทั้งกรุงเทพมหานคร ส่วนใหญ่ทำงานในฐานะลูกจ้าง รองลงมาคือ ทำงานส่วนตัวโดยไม่มีลูกจ้าง (ตาราง จ) ยกเว้น ภาคตะวันออกเฉียงเหนือที่ส่วนใหญ่ทำงานส่วนตัวโดยไม่มีลูกจ้าง

3.2 อุตสาหกรรม

เมื่อพิจารณาอุตสาหกรรมหรือประเภทกิจการของสถานที่ที่ผู้มีงานทำทำอยู่นั้น จากตาราง ฉ พบว่ามีผู้ทำงานในภาคเกษตรกรรมร้อยละ 41.3 และนอกภาคเกษตรกรรมร้อยละ 58.8 โดยส่วนใหญ่ทำงานในสาขาการขนส่ง การขายปลีก การซ่อมแซมยานยนต์ รถจักรยานยนต์ ร้อยละ 15.4 รองลงมาคือ สาขาการผลิตร้อยละ 13.3 สาขากิจกรรมโรงแรมและการบริการด้านอาหารร้อยละ 6.0 สาขาการก่อสร้างร้อยละ 5.9 สาขาการบริหารราชการ และการป้องกันประเทศ รวมทั้งการประกันสังคมภาคบังคับ ร้อยละ 4.2 และสาขาการศึกษาร้อยละ 3.1 ที่เหลือกระจายอยู่ในสาขาอื่น ๆ

สำหรับในเขตเทศบาลผู้มีงานทำส่วนใหญ่ทำงานนอกภาคเกษตรกรรมคือร้อยละ 85.0 โดยทำงานในสาขาการขนส่ง การขายปลีกฯ มากที่สุดร้อยละ 22.3 รองลงมาคือ สาขาการผลิตร้อยละ 17.8 สาขากิจกรรมโรงแรมและการบริการด้านอาหารร้อยละ 10.2 ซึ่งแตกต่างจากนอกเขตเทศบาลที่ผู้มีงานทำส่วนใหญ่ทำงานในภาคเกษตรกรรม ร้อยละ 54.5

เมื่อพิจารณาเป็นรายภาค พบว่า กรุงเทพมหานคร ซึ่งมีลักษณะความเป็นเมืองสูงมีการทำงานนอกภาคเกษตรกรรมสูงที่สุดถึงร้อยละ 99.5 รองลงมาคือ ภาคกลางร้อยละ 75.2 ภาคใต้ร้อยละ 53.4 ภาคเหนือร้อยละ 49.3 และภาคตะวันออกเฉียงเหนือร้อยละ 42.3 ตามลำดับ

3.3 อาชีพ

ผู้มีงานทำส่วนใหญ่ทำงานเป็นผู้ปฏิบัติงานที่มีฝีมือในด้านการเกษตรและการประมงมากที่สุด คือ ร้อยละ 37.9 รองลงมาเป็นผู้ประกอบอาชีพพนักงานบริการและพนักงานในร้านค้าและตลาดร้อยละ 18.3 ผู้ประกอบอาชีพขั้นพื้นฐานต่างๆ ในด้านการขายและการให้บริการร้อยละ 10.6 ผู้ประกอบอาชีพผู้ปฏิบัติงานด้านความสามารถทางฝีมือและธุรกิจการค้าที่เกี่ยวข้องร้อยละ 10.5 นอกนั้นประกอบอาชีพอื่น ๆ (ตาราง ข)

ประเภทหรือชนิดของงานที่ผู้มีงานทำในเขตเทศบาลส่วนใหญ่ทำอยู่คือ พนักงานบริการและพนักงานในร้านค้าและตลาดร้อยละ 27.9 รองลงมาคือ ผู้ปฏิบัติงานที่มีฝีมือในด้านการเกษตรและการประมงร้อยละ 13.9 ผู้ปฏิบัติงานด้านความสามารถทางฝีมือและธุรกิจการค้าที่เกี่ยวข้องร้อยละ 12.3 และผู้ปฏิบัติการโรงงานและเครื่องจักรและผู้ปฏิบัติงานด้านการประกอบร้อยละ 11.2 ส่วนผู้มีงานทำที่อยู่นอกเขตเทศบาลนั้นส่วนใหญ่เป็นผู้ปฏิบัติงานที่มีฝีมือในด้านการเกษตรและการประมงถึงร้อยละ 50.0 รองลงมาเป็นพนักงานบริการและพนักงานในร้านค้าและตลาด ร้อยละ 13.5 และอาชีพขั้นพื้นฐานต่างๆ ในด้านการขายและการให้บริการร้อยละ 11.0

เมื่อพิจารณาเป็นรายภาคพบว่า ผู้มีงานทำเกือบทุกภาคส่วนใหญ่ประกอบอาชีพด้านการเกษตรและการประมง โดยเฉพาะภาคตะวันออกเฉียงเหนือเป็นผู้ปฏิบัติงานที่มีฝีมือในด้านการเกษตรและการประมงมากที่สุดร้อยละ 54.0 รองลงมาเป็นภาคเหนือร้อยละ 46.2 ภาคใต้ร้อยละ 44.7 และภาคกลางร้อยละ 20.6 สำหรับกรุงเทพมหานครส่วนใหญ่ทำงานเป็นพนักงานบริการและพนักงานในร้านค้าและตลาดมากที่สุดร้อยละ 28.5 รองลงมาคือผู้ปฏิบัติการโรงงานและเครื่องจักรและผู้ปฏิบัติงานด้านการประกอบร้อยละ 13.7 ผู้ปฏิบัติงานด้านความสามารถทางฝีมือและธุรกิจการค้าที่เกี่ยวข้องร้อยละ 10.9 ผู้ประกอบวิชาชีพด้านต่าง ๆ ร้อยละ 10.8 ผู้ประกอบวิชาชีพด้านเทคนิคสาขาต่าง ๆ และอาชีพที่เกี่ยวข้องร้อยละ 9.7 อาชีพขั้นพื้นฐานต่าง ๆ ในด้านการขายและการให้บริการร้อยละ 8.9 และ

เสมือนร้อยละ 8.5 ที่เหลือประกอบอาชีพอื่นๆ

3.4 การศึกษา

สำหรับระดับการศึกษาที่สำเร็จของผู้มีงานทำ (ตาราง ข) พบว่า ผู้มีงานทำส่วนใหญ่สำเร็จการศึกษาไม่เกินระดับประถมศึกษาและไม่มีการศึกษา สูงถึงร้อยละ 51.7 ระดับมัธยมศึกษาร้อยละ 30.9 และระดับอุดมศึกษาร้อยละ 17.1 ที่เหลือเป็นการศึกษาอื่นๆ

ผู้ที่มีงานทำในเขตเทศบาลส่วนใหญ่สำเร็จการศึกษาสูงกว่าระดับประถมศึกษา (ระดับมัธยมศึกษาและระดับอุดมศึกษา) มากกว่านอกเขตเทศบาล (ร้อยละ 61.0 และร้อยละ 41.4 ตามลำดับ) กล่าวคือ ในเขตเทศบาลมีผู้สำเร็จการศึกษาไม่เกินระดับประถมศึกษาและไม่มีการศึกษาเพียงร้อยละ 38.4 ระดับมัศึกษาร้อยละ 32.6 และระดับอุดมศึกษาร้อยละ 28.4 ขณะที่นอกเขตเทศบาลมีผู้สำเร็จการศึกษาไม่เกินระดับประถมศึกษาและไม่มีการศึกษาถึงร้อยละ 58.4 และมีผู้สำเร็จการศึกษาระดับมัธยมศึกษาและระดับอุดมศึกษาร้อยละ 30.0 และร้อยละ 11.4 ตามลำดับ

เมื่อเปรียบเทียบระหว่างภาคพบว่า ผู้มีงานทำทุกภาค ส่วนใหญ่สำเร็จการศึกษาไม่เกินระดับประถมศึกษาและไม่มีการศึกษาซึ่งอยู่ในภาคเหนือมากที่สุดคือร้อยละ 59.5 รองลงมาเป็นภาคตะวันออกเฉียงเหนือร้อยละ 58.6 ภาคใต้ร้อยละ 50.6 ภาคกลางร้อยละ 45.5 ส่วนผู้ที่สำเร็จการศึกษาระดับมัศึกษามีมากที่สุดในภาคกลางร้อยละ 33.8 รองลงมาคือ ภาคใต้ร้อยละ 31.9 ภาคตะวันออกเฉียงเหนือร้อยละ 30.1 และภาคเหนือร้อยละ 27.5 ตามลำดับ ผู้ที่สำเร็จการศึกษาสูงกว่าระดับมัศึกษามีมากที่สุดในภาคกลางร้อยละ 20.0 รองลงมาคือ ภาคใต้ภาคเหนือ และภาคตะวันออกเฉียงเหนือร้อยละ 16.7, 12.9 และ 11.1 ตามลำดับ สำหรับกรุงเทพมหานครมีลักษณะเช่นเดียวกับในเขตเทศบาล กล่าวคือ ผู้มีงานทำส่วนใหญ่สำเร็จการศึกษา

ตาราง จ จำนวนและอัตราร้อยละของผู้มีงานทำ จำแนกตามสถานภาพทำงาน ภาคและเขตการปกครอง

สถานภาพทำงาน	ทั่วราชอาณาจักร		กรุงเทพฯ- มหานคร		ภาคกลาง		ภาคเหนือ		ภาคตะวันออกเฉียงเหนือ		ภาคใต้					
	รวม	ในเขตฯ	นอกเขตฯ	มหานคร	รวม	ในเขตฯ	นอกเขตฯ	รวม	ในเขตฯ	นอกเขตฯ	รวม	ในเขตฯ	นอกเขตฯ			
	จำนวน ('000)															
ยอดรวม	39,586.9	13,280.7	26,306.2	3,878.5	9,628.9	3,525.3	6,103.6	7,383.8	1,878.2	5,505.6	13,217.8	2,543.9	10,673.9	5,478.0	1,454.8	4,023.2
ชาย	1,028.6	489.3	539.3	192.1	280.8	106.9	173.9	155.8	54.1	101.7	194.3	62.3	132.0	205.7	73.9	131.8
ลูกจ้างรัฐบาล	3,561.1	1,566.8	1,994.3	368.8	803.4	352.7	450.7	673.3	258.9	414.5	1,228.6	385.8	842.8	487.0	200.7	286.3
ลูกจ้างเอกชน	13,333.7	5,751.3	7,582.4	2,176.8	4,643.0	1,847.3	2,795.7	1,936.2	583.4	1,352.8	2,799.0	638.2	2,160.8	1,778.7	505.6	1,273.1
ทำงานส่วนตัว	12,407.6	3,516.1	8,891.5	856.1	2,367.9	801.6	1,566.4	2,533.4	603.9	1,929.5	4,824.4	813.5	4,010.8	1,825.9	441.0	1,384.8
ช่วยธุรกิจในครัวเรือน	9,220.8	1,950.0	7,270.8	284.7	1,531.5	416.2	1,115.3	2,080.6	377.4	1,703.2	4,147.1	638.4	3,508.7	1,176.9	233.3	943.6
การรวมกลุ่ม	35.0	7.1	27.9	-	2.4	0.6	1.7	4.5	0.5	4.0	24.4	5.7	18.7	3.8	0.2	3.6
	ร้อยละ															
ยอดรวม	100.0	100.0	100.0	100.0	100.0	100.0	100.0	100.0	100.0	100.0	100.0	100.0	100.0	100.0	100.0	100.0
ชาย	2.6	3.7	2.1	5.0	2.9	3.0	2.9	2.1	2.9	1.9	1.5	2.5	1.2	3.8	5.1	3.3
ลูกจ้างรัฐบาล	9.0	11.8	7.6	9.5	8.3	10.0	7.4	9.1	13.8	7.5	9.3	15.2	7.9	8.9	13.8	7.1
ลูกจ้างเอกชน	33.7	43.3	28.8	56.1	48.2	52.4	45.8	26.2	31.1	24.6	21.2	25.1	20.2	32.5	34.8	31.6
ทำงานส่วนตัว	31.3	26.5	33.8	22.1	24.6	22.7	25.7	34.3	32.2	35.1	36.5	32.0	37.6	33.3	30.3	34.4
ช่วยธุรกิจในครัวเรือน	23.3	14.7	27.6	7.3	15.9	11.8	18.3	28.2	20.1	30.9	31.4	25.1	32.9	21.5	16.0	23.5
การรวมกลุ่ม	0.1	0.1	0.1	-	0.0	0.0	0.0	0.1	0.0	0.1	0.2	0.2	0.2	0.1	0.0	0.1

ตาราง ๑ จำนวนและอัตราร้อยละของผู้มีงานทำ จำแนกตามหมวดอุตสาหกรรม ภาค และเขตการปกครอง

อุตสาหกรรม	ทั่วราชอาณาจักร		กรุงเทพฯ- มหานคร		ภาคกลาง		ภาคเหนือ		ภาคตะวันออกเฉียงเหนือ		ภาคใต้					
	รวม	ในเขตฯ	นอกเขตฯ	รวม	ในเขตฯ	นอกเขตฯ	รวม	ในเขตฯ	นอกเขตฯ	รวม	ในเขตฯ	นอกเขตฯ				
	จำนวน (' 000)															
อุตสาหกรรม	39,586.9	13,280.6	26,306.2	3,878.5	9,628.9	3,525.3	6,103.6	7,383.8	1,878.2	5,505.6	13,217.8	2,543.9	10,673.9	5,478.0	1,454.8	4,023.2
ยอดรวม	16,329.1	1,994.7	14,334.4	20.3	2,382.5	309.8	2,072.7	3,739.7	519.8	3,219.9	7,635.5	891.1	6,744.4	2,551.1	253.8	2,297.4
1. เกษตรกรรม การป่าไม้ และการประมง	16,329.1	1,994.7	14,334.4	20.3	2,382.5	309.8	2,072.7	3,739.7	519.8	3,219.9	7,635.5	891.1	6,744.4	2,551.1	253.8	2,297.4
นอกภาคเกษตรกรรม	23,257.7	11,285.9	11,971.8	3,858.2	7,246.4	3,215.5	4,030.9	3,644.1	1,358.4	2,285.7	5,582.2	1,652.8	3,929.4	2,926.8	1,201.0	1,725.8
1. การทำเหมืองแร่ และเหมืองหิน	74.8	19.6	55.2	4.3	20.2	6.1	14.1	13.7	1.8	11.8	22.0	2.9	19.1	14.7	4.5	10.2
2. การผลิต	5,245.6	2,365.4	2,880.3	731.9	2,587.6	1,061.5	1,526.1	645.3	227.8	417.6	957.7	225.7	732.0	323.1	118.5	204.7
3. ไฟฟ้า ก๊าซ ไอน้ำ และระบบปรับอากาศ	96.6	57.9	38.7	13.0	34.8	17.3	17.5	18.5	11.7	6.8	15.4	10.8	4.6	14.9	5.0	9.9
4. การจัดหาไฟฟ้า การจัดการ และการบำบัดน้ำเสีย ของเสีย และสิ่งปฏิกูล	72.1	26.6	45.5	6.3	25.1	8.1	17.0	11.3	3.9	7.5	21.2	5.7	15.5	8.2	2.7	5.5
5. การก่อสร้าง	2,352.2	753.5	1,598.7	201.1	547.1	180.7	366.4	534.1	145.5	388.6	714.2	138.2	576.0	355.8	88.1	267.7
6. การขายส่ง และการขายปลีก การซ่อมแซมยานยนต์ และรถจักรยานยนต์	6,079.6	2,958.3	3,121.3	946.2	1,549.5	722.5	827.0	1,012.2	394.6	617.7	1,635.6	505.9	1,129.7	936.1	389.2	546.9
7. การขนส่ง และสถานที่เก็บสินค้า	908.4	567.4	340.9	309.1	299.0	140.0	158.9	84.1	32.3	51.8	131.5	40.9	90.7	84.7	45.2	39.5
8. กิจกรรมโรงแรม และการบริการด้านอาหาร	2,377.9	1,347.8	1,030.1	432.3	695.3	363.0	332.3	346.4	148.7	197.6	479.3	198.4	280.9	424.5	205.3	219.2
9. ข้อมูลข่าวสารและการสื่อสาร	207.4	152.8	54.6	95.3	48.9	31.9	17.0	17.5	7.5	10.0	29.4	9.4	20.0	16.2	8.6	7.6
10. กิจกรรมทางการเงินและการประกันภัย	416.8	295.0	121.8	158.2	107.8	57.7	50.1	49.8	22.3	27.5	58.3	32.8	25.5	42.7	24.1	18.6
11. กิจกรรมอสังหาริมทรัพย์	126.4	91.0	35.4	52.3	46.5	23.9	22.6	13.2	6.3	6.9	6.9	4.9	2.0	7.5	3.6	3.8
12. กิจกรรมทางวิชาชีพ วิทยาศาสตร์ และเทคนิค	247.9	193.2	54.6	124.9	56.3	29.3	27.0	21.7	14.4	7.4	22.7	13.0	9.7	22.3	11.7	10.6
13. กิจกรรมการบริหารและการบริการสนับสนุน	390.9	275.0	115.9	157.9	116.6	62.6	54.0	33.9	15.1	18.8	37.9	19.7	18.2	44.6	19.6	24.9
14. การบริหารราชการ การป้องกันประเทศ และการประกันสังคมบังคับ	1,674.8	706.3	968.5	157.1	396.2	183.0	213.2	297.7	106.2	191.5	610.1	166.9	443.2	213.8	93.2	120.6
15. การศึกษา	1,223.4	568.3	655.1	154.4	260.1	107.9	152.2	229.8	92.5	137.2	397.9	143.8	254.1	181.4	69.8	111.6
16. กิจกรรมด้านสุขภาพและงานสังคมเคราะห์	668.2	309.3	358.8	89.9	143.6	63.0	80.6	128.8	48.2	80.5	209.6	65.1	144.5	96.4	43.2	53.2
17. ศิลปะ ความบันเทิง และนันทนาการ	221.8	96.7	125.1	27.0	63.4	31.7	31.7	41.5	13.5	28.0	68.8	13.6	55.2	21.1	10.9	10.2
18. กิจกรรมบริการด้านอื่น ๆ	610.2	348.5	261.7	108.2	181.6	97.5	84.1	101.0	48.5	52.5	115.0	45.8	69.2	104.5	48.6	55.8
19. กิจกรรมการจ้างงานในครัวเรือนส่วนบุคคล กิจกรรมการผลิตสินค้าและบริการที่สร้างขึ้น เพื่อใช้ครัวเรือน	232.9	128.8	104.1	71.7	55.0	21.0	34.0	43.4	17.6	25.9	48.7	9.3	39.4	14.1	9.3	4.9
20. กิจกรรมขององค์กรระหว่างประเทศ	2.7	2.4	0.3	1.9	0.4	0.4	-	0.4	0.1	0.3	-	-	-	0.1	0.1	-
21. ไม่ทราบ	27.4	22.0	5.4	15.3	11.5	6.5	5.0	-	-	-	0.2	0.2	-	0.5	-	0.5

ตาราง ๑ จำนวนและอัตราร้อยละของผู้มีงานทำ จำแนกตามหมวดอุตสาหกรรม ภาค และเขตการปกครอง (ต่อ)

อุตสาหกรรม	หัวราชอาณาจักร				ภาคกลาง		ภาคเหนือ		ภาคตะวันออกเฉียงเหนือ		ภาคใต้	
	รวม		นอกเขตฯ		รวม		นอกเขตฯ		รวม		นอกเขตฯ	
	ในเขตฯ	นอกเขตฯ	รวม	นอกเขตฯ	ในเขตฯ	นอกเขตฯ	รวม	นอกเขตฯ	ในเขตฯ	นอกเขตฯ	รวม	นอกเขตฯ
ยอดรวม	100.0	100.0	100.0	100.0	100.0	100.0	100.0	100.0	100.0	100.0	100.0	100.0
ภาคเกษตรกรรม	41.3	54.5	24.7	8.8	34.0	50.7	27.7	58.5	63.2	57.8	46.6	57.1
1. เกษตรกรรม การป่าไม้ และการประมง	41.3	54.5	24.7	8.8	34.0	50.7	27.7	58.5	63.2	57.8	46.6	57.1
นอกภาคเกษตรกรรม	58.8	45.5	75.2	91.2	66.0	49.3	72.4	41.5	36.8	42.3	53.4	42.9
1. การทำเหมืองแร่ และเหมืองหิน	0.2	0.2	0.2	0.2	0.2	0.2	0.1	0.2	0.1	0.2	0.3	0.3
2. การผลิต	13.3	17.8	26.9	30.1	25.0	8.7	12.1	7.6	6.9	7.3	5.9	5.1
3. ไฟฟ้า ก๊าซ ไอน้ำ และระบบปรับอากาศ	0.2	0.4	0.3	0.5	0.3	0.3	0.6	0.1	0.4	0.1	0.3	0.2
4. การจัดหา การจัดการ และการบำบัดน้ำเสีย ของเสีย และสิ่งปฏิกูล	0.2	0.2	0.3	0.2	0.3	0.2	0.2	0.1	0.2	0.2	0.2	0.1
5. การก่อสร้าง	5.9	5.7	6.1	5.1	6.0	7.2	7.8	7.1	5.4	5.4	6.5	6.7
6. การขายส่ง และการขายปลีก การซ่อมแซมยานยนต์ และรถจักรยานยนต์	15.4	22.3	11.9	20.5	13.6	13.7	21.0	11.2	12.4	19.9	17.1	13.6
7. การขนส่ง และสถานที่เก็บสินค้า	2.3	4.3	1.3	4.0	2.6	1.1	1.7	0.9	1.0	1.6	1.6	1.0
8. กิจกรรมโรงแรม และการบริการด้านอาหาร	6.0	10.2	3.9	11.2	5.4	4.7	7.9	3.6	3.6	7.8	7.8	5.5
9. ข้อมูลข่าวสารและการสื่อสาร	0.5	1.2	0.2	0.5	0.3	0.2	0.4	0.2	0.2	0.4	0.3	0.2
10. กิจกรรมทางการเงินและการประกันภัย	1.1	2.2	0.5	1.6	0.8	0.7	1.2	0.5	0.4	1.3	0.8	1.7
11. กิจกรรมอสังหาริมทรัพย์	0.3	0.7	0.1	1.4	0.4	0.2	0.3	0.1	0.1	0.2	0.1	0.3
12. กิจกรรมทางวิชาชีพ วิทยาศาสตร์ และเทคนิค	0.6	1.5	0.2	3.2	0.8	0.3	0.8	0.1	0.2	0.5	0.4	0.8
13. กิจกรรมการบริหารและการบริการสนับสนุน	1.0	2.1	0.4	4.1	1.8	0.9	0.8	0.3	0.3	0.8	0.8	1.4
14. การบริหารราชการ การป้องกันประเทศ และการประกันสังคมภาคบังคับ	4.2	5.3	3.7	4.1	5.2	4.0	5.7	3.5	4.6	6.6	3.9	6.4
15. การศึกษา	3.1	4.3	2.5	4.0	2.7	3.1	4.9	2.5	3.0	5.7	3.3	4.8
16. กิจกรรมด้านสุขภาพและงานสังคมสงเคราะห์	1.7	2.3	1.4	2.3	1.5	1.7	2.6	1.5	1.6	2.6	1.8	3.0
17. ศิลปะ ความบันเทิง และนันทนาการ	0.6	0.7	0.5	0.7	0.5	0.6	0.7	0.5	0.5	0.5	0.4	0.8
18. กิจกรรมบริการด้านอื่น ๆ	1.5	2.6	1.0	2.8	1.4	1.4	2.6	1.0	0.9	1.8	1.9	3.3
19. กิจกรรมการจ้างงานในครัวเรือนส่วนบุคคล กิจกรรมการผลิตสินค้าและบริการที่สร้างขึ้น เพื่อใช้ในครัวเรือน	0.6	1.0	0.4	1.9	0.6	0.6	0.9	0.5	0.4	0.4	0.3	0.6
20. กิจกรรมขององค์กรระหว่างประเทศ	0.0	0.0	0.0	0.1	0.0	0.0	0.0	0.0	0.0	-	0.0	-
21. ไม่ทราบ	0.1	0.2	0.0	0.4	0.1	0.2	-	-	0.0	0.0	0.0	0.0

ตาราง ข จำนวนและอัตราร้อยละของผู้มีงานทำ จำแนกตามอาชีพ ภาค และเขตการปกครอง

	ทั่วราชอาณาจักร		ภาคกลาง		ภาคเหนือ		ภาคตะวันออกเฉียงเหนือ		ภาคใต้						
	รวม	ในเขตฯ	นอกเขตฯ	รวม	ในเขตฯ	นอกเขตฯ	รวม	ในเขตฯ	นอกเขตฯ	รวม	ในเขตฯ	นอกเขตฯ			
	จำนวน ('000)														
อาชีพ															
เกษตร	39,586.9	13,280.7	26,306.2	9,628.9	3,525.3	6,103.6	7,383.8	1,878.2	5,505.6	13,217.8	2,543.9	10,673.9	5,478.0	1,454.8	4,023.2
1. ผู้บัญญัติกฎหมาย ข้าราชการระดับอาวุโสและผู้จัดการ	1,170.6	612.2	558.4	304.3	137.6	183.4	112.1	39.4	72.7	311.3	78.3	233.0	121.9	52.5	69.3
2. ผู้ประกอบวิชาชีพด้านต่างๆ	1,905.2	1,042.8	862.4	418.8	214.5	250.5	279.9	118.8	161.1	505.9	182.8	323.1	235.6	107.9	127.7
3. ผู้ประกอบวิชาชีพด้านเทคนิคสาขาต่างๆ และอาชีพที่เกี่ยวข้อง	1,442.2	862.3	579.9	377.8	244.6	274.2	149.8	68.4	81.4	245.3	95.8	149.5	150.5	75.8	74.7
4. เสมียน	1,338.3	775.6	562.7	330.5	194.3	229.5	204.1	82.3	121.9	237.6	98.9	138.7	142.3	69.7	72.6
5. พนักงานบริการและพนักงานในร้านค้าและตลาด	7,248.8	3,699.0	3,549.8	1,105.2	984.3	982.5	1,181.2	483.0	698.2	1,855.5	630.1	1,225.4	1,140.1	496.4	643.7
6. ผู้ปฏิบัติงานที่มีฝีมือในด้านการเกษตรและการประมง	15,006.1	1,845.4	13,160.7	25.8	261.0	1,724.9	3,409.2	477.3	2,931.9	7,136.8	837.9	6,298.9	2,448.3	243.4	2,204.9
7. ผู้ปฏิบัติงานด้านความสามารถทางฝีมือและธุรกิจการค้าที่เกี่ยวข้อง	4,151.9	1,637.8	2,514.0	423.8	480.7	738.3	859.9	291.1	568.8	1,118.7	257.2	861.5	530.5	185.0	345.5
8. ผู้ปฏิบัติการโรงงานและเครื่องจักรและผู้ปฏิบัติงานด้านกาบและช่าง	3,111.6	1,485.6	1,626.0	530.8	646.5	861.8	305.0	103.4	201.6	581.7	134.7	447.0	186.0	70.3	115.7
9. อาชีพขั้นพื้นฐานต่างๆ ในด้านการขายและการให้บริการ	4,184.3	1,296.4	2,887.9	346.3	353.9	854.7	882.5	214.5	668.1	1,224.8	228.1	996.7	522.1	153.7	368.4
10. คนงานซึ่งไม่ได้จำแนกไว้ในหมวดอื่น	27.8	23.4	4.3	15.3	8.0	3.7	-	-	-	0.2	0.2	-	0.7	-	0.7
ร้อยละ															
อาชีพ															
1. ผู้บัญญัติกฎหมาย ข้าราชการระดับอาวุโสและผู้จัดการ	100.0	100.0	100.0	100.0	100.0	100.0	100.0	100.0	100.0	100.0	100.0	100.0	100.0	100.0	100.0
2. ผู้ประกอบวิชาชีพด้านต่างๆ	3.0	4.6	2.1	7.9	3.9	3.0	1.5	2.1	1.3	2.4	3.1	2.2	2.2	3.6	1.7
3. ผู้ประกอบวิชาชีพด้านเทคนิคสาขาต่างๆ และอาชีพที่เกี่ยวข้อง	4.8	7.9	3.3	10.8	6.1	4.1	3.8	6.3	2.9	3.8	7.2	3.0	4.3	7.4	3.2
4. เสมียน	3.6	6.5	2.2	9.7	6.9	4.5	2.0	3.6	1.5	1.9	3.8	1.4	2.8	5.2	1.9
5. พนักงานบริการและพนักงานในร้านค้าและตลาด	3.4	5.8	2.1	8.5	5.5	3.8	2.8	4.4	2.2	1.8	3.9	1.3	2.6	4.8	1.8
6. ผู้ปฏิบัติงานที่มีฝีมือในด้านการเกษตรและการประมง	18.3	27.9	13.5	28.5	27.9	16.1	16.0	25.7	12.7	14.0	24.8	11.5	20.8	34.1	16.0
7. ผู้ปฏิบัติงานด้านความสามารถทางฝีมือและธุรกิจการค้าที่เกี่ยวข้อง	37.9	13.9	50.0	0.7	7.4	28.3	46.2	25.4	53.3	54.0	32.9	59.0	44.7	16.7	54.8
8. ผู้ปฏิบัติการโรงงานและเครื่องจักรและผู้ปฏิบัติงานด้านการประกอบอาชีพขั้นพื้นฐานต่างๆ ในด้านการขายและการให้บริการ	10.5	12.3	9.6	10.9	13.6	12.1	11.7	15.5	10.3	8.5	10.1	8.1	9.7	12.7	8.6
9. อาชีพขั้นพื้นฐานต่างๆ ในด้านการขายและการให้บริการ	7.9	11.2	6.2	13.7	18.3	14.1	4.1	5.5	3.7	4.4	5.3	4.2	3.4	4.8	2.9
10. คนงานซึ่งไม่ได้จำแนกไว้ในหมวดอื่น	10.6	9.8	11.0	8.9	10.0	14.0	12.0	11.4	12.1	9.3	9.0	9.3	9.5	10.6	9.2
10. คนงานซึ่งไม่ได้จำแนกไว้ในหมวดอื่น	0.1	0.2	0.0	0.4	0.2	0.1	-	-	-	-	0.0	-	0.0	-	0.0

ตาราง ข จำนวนและอัตราร้อยละของผู้มีงานทำ จำแนกตามระดับการศึกษาที่สำเร็จ ภาค และเขตการปกครอง

ระดับการศึกษาที่สำเร็จ	ทั่วราชอาณาจักร			ภาคกลาง			ภาคเหนือ			ภาคตะวันออกเฉียงเหนือ			ภาคใต้			
	รวม	ในเขตฯ	นอกเขตฯ	กรุงเทพฯ- มหานคร	รวม	ในเขตฯ	นอกเขตฯ	รวม	ในเขตฯ	นอกเขตฯ	รวม	ในเขตฯ	นอกเขตฯ	รวม	ในเขตฯ	นอกเขตฯ
ยอดรวม	39,586.9	13,280.7	26,306.2	3,878.5	9,628.9	3,525.3	6,103.6	7,383.8	1,878.2	5,505.6	13,217.8	2,543.9	10,673.9	5,478.0	1,454.8	4,023.2
ไม่มีการศึกษา	1,351.0	331.8	1,019.2	54.9	363.9	120.0	243.8	598.4	89.8	508.6	146.7	24.6	122.2	187.2	42.5	144.7
ต่ำกว่าประถมศึกษา	9,968.4	2,402.0	7,566.4	448.0	2,134.7	582.0	1,552.7	2,271.2	526.3	1,744.9	3,905.0	596.2	3,308.9	1,209.5	249.5	960.0
ประถมศึกษา	9,123.2	2,363.5	6,759.7	653.3	1,877.3	587.8	1,289.6	1,517.8	300.9	1,217.0	3,699.7	568.4	3,131.3	1,375.0	253.1	1,121.9
มัธยมศึกษาตอนต้น	6,529.4	2,110.7	4,418.8	578.7	1,764.0	667.2	1,096.8	1,090.8	262.6	828.2	2,160.3	377.0	1,783.3	935.6	225.1	710.5
มัธยมศึกษาตอนปลาย	5,684.9	2,213.5	3,471.4	624.9	1,492.2	650.6	841.6	937.7	274.3	663.4	1,817.3	407.3	1,410.0	812.7	256.4	556.4
- สายสามัญ	4,436.2	1,607.3	2,828.9	431.2	1,082.7	464.0	618.7	736.5	198.9	537.5	1,558.1	332.1	1,226.0	627.7	181.0	446.7
- สายอาชีพศึกษา	1,240.6	602.5	638.0	193.3	407.7	186.2	221.5	198.9	74.0	125.0	257.9	74.2	183.7	182.7	74.9	107.8
- สายวิชาการศึกษา	8.1	3.7	4.4	0.4	1.8	0.4	1.4	2.3	1.4	0.9	1.2	1.0	0.3	2.3	0.5	1.9
อุดมศึกษา	6,769.5	3,771.0	2,998.5	1,503.4	1,926.9	884.6	1,042.3	950.8	414.0	536.8	1,471.7	561.8	910.0	916.7	407.2	509.5
- สายวิชาการ	4,041.9	2,530.9	1,511.0	1,200.3	1,103.5	532.3	571.3	515.3	246.5	268.8	722.7	307.8	414.9	500.1	244.1	256.0
- สายวิชาชีพ	2,042.9	938.6	1,104.3	247.9	666.1	288.5	377.5	315.7	117.6	198.1	518.0	171.5	346.5	295.2	113.0	182.2
- สายวิชาการศึกษา	684.7	301.5	383.2	55.2	157.3	63.9	93.5	119.8	49.9	69.9	231.0	82.5	148.6	121.4	50.1	71.3
อื่นๆ	28.3	15.2	13.1	1.2	7.8	3.7	4.1	13.4	10.0	3.4	0.3	0.3	-	5.6	-	5.6
ไม่ทราบ	132.3	73.0	59.3	14.1	62.1	29.3	32.8	3.8	0.3	3.5	16.7	8.5	8.3	35.6	20.9	14.7
ยอดรวม	100.0	100.0	100.0	100.0	100.0	100.0	100.0	100.0	100.0	100.0	100.0	100.0	100.0	100.0	100.0	100.0
ไม่มีการศึกษา	3.4	2.5	3.9	1.4	3.8	3.4	4.0	8.1	4.8	9.2	1.1	1.0	1.1	3.4	2.9	3.6
ต่ำกว่าประถมศึกษา	25.2	18.1	28.8	11.6	22.2	16.5	25.4	30.8	28.0	31.7	29.5	23.4	31.0	22.1	17.2	23.9
ประถมศึกษา	23.1	17.8	25.7	16.8	19.5	16.7	21.1	20.6	16.0	22.1	28.0	22.3	29.3	25.1	17.4	27.9
มัธยมศึกษาตอนต้น	16.5	15.9	16.8	14.9	18.3	18.9	18.0	14.8	14.0	15.0	16.3	14.8	16.7	17.1	15.5	17.7
มัธยมศึกษาตอนปลาย	14.4	16.7	13.2	16.1	15.5	18.5	13.8	12.7	14.6	12.1	13.8	16.0	13.2	14.8	17.6	13.8
- สายสามัญ	11.2	12.1	10.8	11.1	11.2	13.2	10.1	10.0	10.6	9.8	11.8	13.1	11.5	11.5	12.4	11.1
- สายอาชีพศึกษา	3.1	4.5	2.4	5.0	4.2	5.3	3.6	2.7	3.9	2.3	2.0	2.9	1.7	3.3	5.2	2.7
- สายวิชาการศึกษา	0.0	0.0	0.0	0.0	0.0	0.0	0.0	0.0	0.1	0.0	0.0	0.0	-	0.0	0.0	0.1
อุดมศึกษา	17.1	28.4	11.4	38.8	20.0	25.1	17.1	12.9	22.0	9.8	11.1	22.1	8.5	16.7	28.0	12.7
- สายวิชาการ	10.2	19.1	5.7	31.0	11.5	15.1	9.4	7.0	13.1	4.9	5.5	12.1	3.9	9.1	16.8	6.4
- สายวิชาชีพ	5.2	7.1	4.2	6.4	6.9	8.2	6.2	4.3	6.3	3.6	3.9	6.7	3.3	5.4	7.8	4.5
- สายวิชาการศึกษา	1.7	2.3	1.5	1.4	1.6	1.8	1.5	1.6	2.7	1.3	1.8	3.2	1.4	2.2	3.4	1.8
อื่นๆ	0.1	0.1	0.1	0.0	0.1	0.1	0.1	0.2	0.5	0.1	-	0.0	-	0.1	-	0.1
ไม่ทราบ	0.3	0.6	0.2	0.4	0.7	0.8	0.5	0.1	0.0	0.1	0.1	0.3	0.1	0.7	1.4	0.4

1/ รวมอาชีพะระยสั้น

สูงกว่าระดับประถมศึกษาประมาณร้อยละ 69.8 โดยเฉพาะผู้ที่สำเร็จการศึกษาระดับอุดมศึกษามีถึงร้อยละ 38.8

4. การว่างงาน

อัตราการว่างงาน คือ อัตราส่วนของผู้ว่างงานต่อผู้อยู่ในกำลังแรงงาน แสดงเป็นค่าร้อยละ ดังนั้นอัตราดังกล่าว จึงขึ้นอยู่กับนิยามของผู้ว่างงาน และนิยามของผู้อยู่ในกำลังแรงงานที่ใช้ เนื่องจากมีการเปลี่ยนนิยามของผู้ว่างงานครั้งสำคัญตั้งแต่การสำรวจรอบเดือนสิงหาคม 2525 เป็นต้นมา โดยรวมกลุ่มผู้ที่ไม่ได้หางานทำแต่พร้อมจะทำงานเข้ามาเป็น

ผู้ว่างงานด้วย และการจัดจำแนกผู้อยู่ในกำลังแรงงานก็มีการเปลี่ยนแปลงเช่นกัน โดยรวมกำลังแรงงานที่รอฤดูกาลเข้าไว้กับกำลังแรงงานรวม แต่แยกต่างหากจากกำลังแรงงานปัจจุบัน ดังนั้นในการคำนวณอัตราการว่างงาน จึงได้คำนวณไว้สำหรับผู้ว่างงานและผู้อยู่ในกำลังแรงงานตามนิยามใหม่และเก่า เพื่อประโยชน์ในการเปรียบเทียบซึ่งได้แสดงไว้ใน ตาราง ฅ

โดยปกติแล้วอัตราการว่างงานที่คำนวณจากกำลังแรงงานรวมและกำลังแรงงานปัจจุบันจะมีค่าใกล้เคียงกันในการสำรวจรอบในฤดูกาลเกษตร แต่จะแตกต่างกันในการสำรวจรอบนอกฤดูกาลเกษตร

ตาราง ฅ อัตราการว่างงาน ในไตรมาสที่ 4 เดือนตุลาคม-ธันวาคม พ.ศ. 2555

(หน่วยเป็นร้อยละ)

กำลังแรงงาน	ผู้ที่กำลังหางานทำ	ผู้ที่พร้อมที่จะทำงานทั้งหมด (ผู้ว่างงานทั้งหมด)
กำลังแรงงานปัจจุบัน	0.1	0.5
กำลังแรงงานรวม	0.1	0.5

ไตรมาสนี้ อัตราการว่างงานที่วัดจากกำลังแรงงานรวมมีค่าประมาณร้อยละ 0.5 เมื่อวัดจากผู้ว่างงานทั้งหมด (ผู้พร้อมทำงาน) ในขณะที่ผู้ว่างงานเปิดเผยซึ่งได้แก่ ผู้ที่หางานทำมีประมาณร้อยละ 0.1 โดยทั่วไปแล้วไม่ว่าจะวัดการว่างงานด้วยวิธีใดก็ตาม จำนวนผู้ว่างงานช่วงนอกฤดูกาลเกษตรจะมากกว่าจำนวนผู้ว่างงานในช่วงฤดูกาลเกษตร ทั้งจำนวนผู้ว่างงานที่หางานทำ และจำนวนผู้ว่างงานที่ไม่หางานทำแต่พร้อมที่จะทำงาน

เมื่อพิจารณาตามหมวดอายุพบว่า โดยภาพรวมกลุ่มที่เริ่มเข้าสู่ตลาดแรงงานหรือกลุ่มผู้ที่มีอายุ 15-29 ปี มีอัตราการว่างงานค่อนข้างสูง และสูงมากในกลุ่มอายุ 15-24 ปี (ทั้งชายและหญิง) โดยเฉพาะอย่างยิ่งในกลุ่มอายุ 15-19 ปี มีอัตราการว่างงานสูงสุด (ร้อยละ 1.9) ซึ่งสะท้อนให้เห็นถึงปัญหา

การว่างงานของคนรุ่นใหม่ที่มีการศึกษาในระดับกลางและระดับสูง เนื่องจากส่วนหนึ่งเป็นผู้ที่จบการศึกษาในระดับอุดมศึกษาหรือเทียบเท่าที่เริ่มเข้าสู่ตลาดแรงงาน เมื่อเปรียบเทียบระหว่างเพศ พบว่า ชายมีอัตราการว่างงานร้อยละ 0.5 และหญิงมีอัตราการว่างงานร้อยละ 0.4 เมื่อพิจารณาตามเขตการปกครองพบว่า ในเขตเทศบาลมีอัตราการว่างงานร้อยละ 0.6 และนอกเขตเทศบาลมีอัตราการว่างงานร้อยละ 0.4

เมื่อพิจารณาเป็นรายภาคพบว่า ทุกภาคมีลักษณะเช่นเดียวกับภาพรวม คือ มีอัตราการว่างงานค่อนข้างสูงในกลุ่มอายุ 15-29 ปี ภาคกลางมีอัตราการว่างงานสูงที่สุดคือร้อยละ 0.6 รองลงมาคือ ภาคใต้คือร้อยละ 0.5 ภาคตะวันออกเฉียงเหนือและกรุงเทพมหานครเท่ากันคือร้อยละ 0.4 และภาคเหนือมีอัตราการว่างงานน้อยที่สุดคือร้อยละ 0.3 (ตาราง ญ)

แผนภูมิ 5 อัตราการว่างงาน จำแนกตามกลุ่มอายุ (ปี)

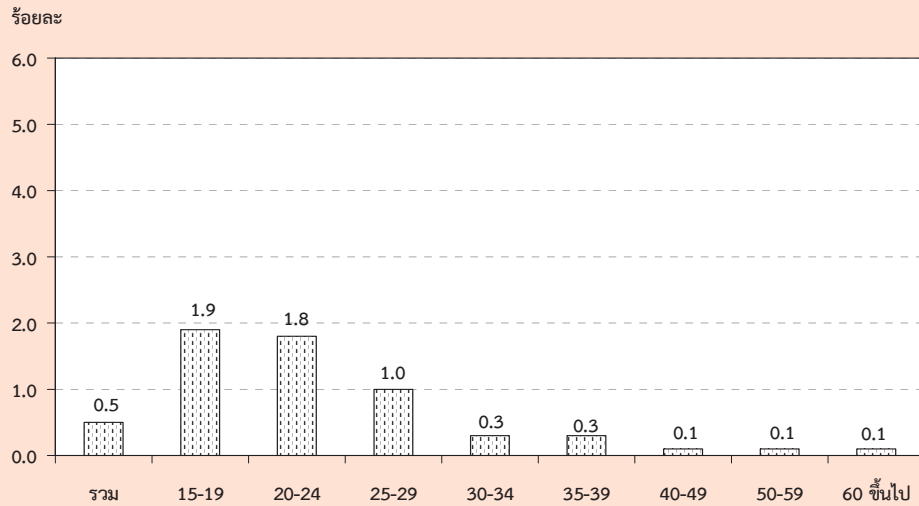

ตาราง 5 อัตราการว่างงาน จำแนกตามหมวดอายุ เพศ ภาค และเขตการปกครอง

(หน่วยเป็นร้อยละ)

หมวดอายุ(ปี)	ทั่วราชอาณาจักร			กรุงเทพมหานคร			ภาคกลาง			ภาคเหนือ			ภาคตะวันออกเฉียงเหนือ			ภาคใต้		
	รวม	ในเขตฯ	นอกเขตฯ	รวม	ในเขตฯ	นอกเขตฯ	รวม	ในเขตฯ	นอกเขตฯ	รวม	ในเขตฯ	นอกเขตฯ	รวม	ในเขตฯ	นอกเขตฯ			
ยอดรวม	0.5	0.6	0.4	0.4	0.6	0.7	0.6	0.3	0.5	0.3	0.4	0.7	0.4	0.5	0.7	0.4		
15-19	1.9	2.4	1.7	1.9	3.2	2.6	3.5	1.3	2.8	1.0	1.5	1.9	1.4	1.6	2.9	1.2		
20-24	1.8	3.2	1.2	3.0	2.5	3.3	2.0	1.0	2.2	0.6	1.6	4.0	1.1	1.8	3.0	1.4		
25-29	1.0	1.1	1.0	1.0	1.2	1.3	1.2	0.7	0.7	0.8	1.0	0.8	1.1	1.2	1.6	1.0		
30-34	0.3	0.4	0.3	0.6	0.4	0.2	0.5	0.3	0.2	0.3	0.1	0.3	0.1	0.4	0.2	0.5		
35-39	0.3	0.3	0.3	0.1	0.3	0.5	0.2	0.1	0.2	0.1	0.5	0.6	0.5	0.1	0.1	0.1		
40-49	0.1	0.2	0.1	0.3	0.1	0.1	0.1	0.2	0.2	0.2	0.2	0.3	0.1	0.0	0.0	0.0		
50-59	0.1	0.1	0.1	0.0	0.1	0.2	0.1	0.1	0.1	0.1	0.1	0.1	0.0	0.1	0.2	0.1		
60 ขึ้นไป	0.1	0.2	-	-	0.0	0.0	-	0.3	1.1	-	0.0	0.0	-	-	-	-		
ชาย	0.5	0.6	0.4	0.6	0.7	0.7	0.6	0.3	0.5	0.3	0.2	0.3	0.1	1.2	1.3	1.2		
15-19	1.5	1.9	1.4	1.7	2.9	2.6	3.0	1.1	4.0	0.5	0.5	1.2	0.4	2.4	0.4	2.8		
20-24	1.6	3.1	1.1	3.4	2.5	2.9	2.3	1.1	2.6	0.8	0.2	1.1	-	3.3	6.2	2.4		
25-29	1.2	1.2	1.2	1.3	1.4	1.7	1.3	0.9	1.0	0.9	0.4	0.4	0.4	2.9	1.8	3.3		
30-34	0.4	0.5	0.4	0.9	0.5	0.4	0.6	0.4	0.3	0.5	0.2	0.1	0.3	0.3	0.9	0.1		
35-39	0.3	0.2	0.3	0.2	0.2	0.3	0.2	-	-	-	0.0	0.1	-	1.5	0.6	1.9		
40-49	0.2	0.3	0.1	0.4	0.2	0.2	0.1	-	-	-	0.1	0.3	0.0	0.5	0.3	0.6		
50-59	0.1	0.2	0.1	0.1	0.2	0.2	0.1	0.1	0.2	0.1	0.1	0.1	0.1	0.1	0.4	-		
60 ขึ้นไป	0.0	0.1	-	-	0.0	0.1	-	-	-	-	0.0	0.2	-	0.0	0.1	-		

ตาราง ฎ อัตราการว่างงาน จำแนกตามหมวดอายุ เพศ ภาค และเขตการปกครอง (ต่อ)

หมวดอายุ(ปี)	ทั่วราชอาณาจักร			กรุงเทพ มหานคร	ภาคกลาง			ภาคเหนือ			ภาคตะวันออกเฉียงเหนือ			ภาคใต้		
	รวม	ในเขตฯ	นอกเขตฯ		รวม	ในเขตฯ	นอกเขตฯ	รวม	ในเขตฯ	นอกเขตฯ	รวม	ในเขตฯ	นอกเขตฯ	รวม	ในเขตฯ	นอกเขตฯ
หญิง	0.4	0.5	0.4	0.3	0.5	0.6	0.5	0.4	0.6	0.4	0.4	0.7	0.3	0.6	0.7	0.5
15-19	2.6	3.1	2.4	2.0	3.8	2.6	4.3	1.8	3.7	1.3	2.1	5.4	1.5	2.8	1.4	3.2
20-24	2.0	3.4	1.5	2.5	2.4	3.8	1.6	1.9	3.1	1.6	1.5	3.7	1.1	2.6	3.6	2.3
25-29	0.9	0.9	0.8	0.7	1.0	1.0	1.0	0.8	0.7	0.8	0.6	0.5	0.7	1.3	2.2	1.0
30-34	0.2	0.2	0.2	0.3	0.2	0.1	0.3	0.0	0.1	-	0.1	0.1	0.1	0.3	0.1	0.4
35-39	0.3	0.4	0.2	-	0.4	0.7	0.2	0.2	0.2	0.3	0.3	0.7	0.2	0.3	0.3	0.3
40-49	0.1	0.1	0.1	0.2	0.0	0.0	-	0.3	0.1	0.3	0.1	0.4	0.0	0.0	0.0	0.0
50-59	0.1	0.1	0.0	-	0.1	0.2	0.1	0.0	0.1	-	0.1	0.0	0.1	-	-	-
60 ขึ้นไป	0.1	0.4	-	-	-	-	-	0.6	2.2	-	-	-	-	-	-	-

เมื่อพิจารณาถึงระดับการศึกษาที่สำเร็จของผู้ว่างงาน (ตาราง ฎ) พบว่าผู้สำเร็จการศึกษาระดับอุดมศึกษา ระดับมัธยมศึกษาตอนต้น และระดับมัธยมศึกษาตอนปลายมีอัตราการว่างงานค่อนข้างสูงกว่าผู้สำเร็จการศึกษาระดับอื่น

แผนภูมิ 6 อัตราการว่างงาน จำแนกตามระดับการศึกษา

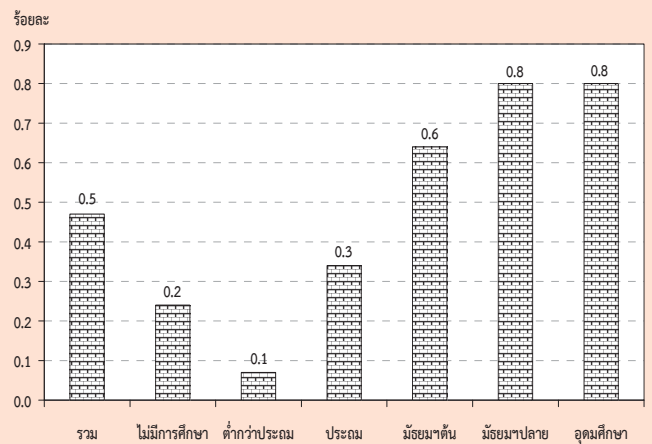

ตาราง ฎ อัตราการว่างงาน จำแนกตามระดับการศึกษาที่สำเร็จ เพศ และเขตการปกครอง

(หน่วยเป็นร้อยละ)

เขตการปกครอง และเพศ	ระดับการศึกษาที่สำเร็จ											
	รวม	ไม่มี การศึกษา	ต่ำกว่า ประถมศึกษา	ประถม ศึกษา	มัธยม ศึกษา ตอนต้น	มัธยมศึกษาตอนปลาย	สาย สามัญ	สาย อาชีว ศึกษา	สาย วิชาการ ศึกษา	สาย วิชาการ	สาย วิชาชีพ	สาย วิชาการ ศึกษา
ยอดรวม	0.5	0.2	0.1	0.3	0.6	0.8	0.7	-	1.0	0.9	0.0	-
ชาย	0.5	0.4	0.1	0.5	0.7	0.6	0.8	-	1.1	1.0	-	-
หญิง	0.4	0.1	0.1	0.2	0.6	1.1	0.6	-	0.9	0.8	0.1	-
ในเขตเทศบาล	0.6	0.1	0.2	0.5	0.7	0.7	0.6	-	0.9	1.0	0.0	-
ชาย	0.6	0.1	0.1	0.6	0.7	0.6	0.8	-	1.0	1.0	-	-
หญิง	0.6	0.2	0.2	0.3	0.7	0.8	0.3	-	0.8	0.9	0.1	-
นอกเขตเทศบาล	0.4	0.3	0.0	0.3	0.6	0.9	0.8	-	1.0	0.8	0.1	-
ชาย	0.4	0.5	0.0	0.4	0.7	0.6	0.8	-	1.2	0.9	-	-
หญิง	0.4	0.1	0.1	0.2	0.5	1.3	0.9	-	0.9	0.6	0.1	-

1/ รวมอาชีวศึกษาระยะสั้น

5. ลักษณะของกำลังแรงงานที่ว่างงาน

เมื่อพิจารณาถึงลักษณะของผู้ว่างงาน (ตาราง ฎ) พบว่า ผู้ว่างงานส่วนใหญ่เป็นชายมากกว่าหญิง (ร้อยละ 57.8 และร้อยละ 42.2 ตามลำดับ) ในเขตเทศบาลมีผู้ว่างงานเป็นชายมากกว่าหญิง กล่าวคือ เป็นชายร้อยละ 56.1 หญิงร้อยละ 43.9 ส่วนนอกเขตเทศบาลเป็นชายร้อยละ 59.2 และหญิงร้อยละ 40.8 ผู้ว่างงานส่วนใหญ่อยู่นอกเขตเทศบาล (ร้อยละ 57.8 ของผู้ว่างงานทั้งหมด) โดยเฉพาะผู้ว่างงานที่เป็นชายนั้นมีประมาณร้อยละ 59.2 ของชายที่ว่างงานทั้งหมดอยู่นอกเขตเทศบาล ส่วนหญิงมีประมาณร้อยละ 56.0 ของหญิงที่ว่างงานทั้งหมด อย่างไรก็ตาม อัตราร้อยละของผู้ว่างงานทั้งชายและหญิงที่อยู่นอกเขตเทศบาลในช่วงฤดูการเกษตรจะต่ำกว่าช่วงนอกฤดูการเกษตร

สำหรับระดับการศึกษาของผู้ว่างงานนั้น ส่วนใหญ่ประมาณ ร้อยละ 47.0 เป็นผู้สำเร็จการศึกษาระดับมัธยมศึกษา และร้อยละ 30.6 เป็นผู้สำเร็จการศึกษาระดับอุดมศึกษา และร้อยละ 22.4 เป็นผู้สำเร็จการศึกษาไม่เกินระดับประถมศึกษาและไม่มีการศึกษา เมื่อพิจารณาตามเขตการปกครองพบว่า นอกเขตเทศบาลมีผู้ว่างงานที่สำเร็จการศึกษาไม่เกินระดับประถมศึกษาและไม่มีการศึกษาสูงกว่าในเขตเทศบาล (ร้อยละ 24.1 และร้อยละ 20.3 ตามลำดับ) แต่ในเขตเทศบาลมีสัดส่วนของผู้ว่างงานที่สำเร็จการศึกษาระดับอุดมศึกษาสูงกว่านอกเขตเทศบาล (ร้อยละ 41.3 และร้อยละ 22.9 ตามลำดับ)

ตาราง ฎ จำนวนและอัตราร้อยละของผู้ว่างงาน จำแนกตามระดับการศึกษาที่สำเร็จ เพศ และ เขตการปกครอง

เขตการปกครอง และเพศ	ระดับการศึกษาที่สำเร็จ											อื่นๆ ^{1/} และ ไม่ทราบ
	รวม	ไม่มี การศึกษา	ต่ำกว่า ประถม ศึกษา	ประถม ศึกษา	มัธยม ศึกษา ตอนต้น	มัธยมศึกษาตอนปลาย			อุดมศึกษา			
						สาย สามัญ	สาย อาชีพ ศึกษา	สาย วิชาการ ศึกษา	สาย วิชาการ	สาย วิชาชีพ	สาย วิชาการ ศึกษา	
จำนวน ('000)												
ยอดรวม	188.0	3.2	7.4	31.6	42.5	36.8	9.0	-	39.3	17.9	0.3	-
ชาย	108.7	2.3	2.6	23.2	28.1	15.2	6.2	-	19.9	11.3	-	-
หญิง	79.3	0.9	4.8	8.5	14.4	21.6	2.7	-	19.5	6.7	0.3	-
ในเขตเทศบาล	79.3	0.4	4.6	11.1	15.4	11.5	3.6	-	23.5	9.2	0.1	-
ชาย	44.5	0.1	1.7	7.7	9.3	5.7	2.8	-	11.9	5.3	-	-
หญิง	34.9	0.3	2.9	3.4	6.1	5.8	0.8	-	11.6	3.9	0.1	-
นอกเขตเทศบาล	108.7	2.8	2.8	20.5	27.1	25.3	5.4	-	15.8	8.8	0.2	-
ชาย	64.3	2.2	0.9	15.5	18.8	9.5	3.4	-	8.0	6.0	-	-
หญิง	44.4	0.6	1.9	5.0	8.3	15.8	2.0	-	7.8	2.7	0.2	-
ร้อยละ												
ยอดรวม	100.0	1.7	3.9	16.8	22.6	19.6	4.8	-	20.9	9.5	0.2	-
ชาย	100.0	2.2	2.4	21.3	25.9	14.0	5.7	-	18.3	10.4	-	-
หญิง	100.0	1.1	6.1	10.7	18.2	27.2	3.5	-	24.5	8.4	0.4	-
ในเขตเทศบาล	100.0	0.5	5.8	14.0	19.4	14.5	4.5	-	29.6	11.5	0.2	-
ชาย	100.0	0.3	3.8	17.2	21.0	12.9	6.3	-	26.7	11.8	-	-
หญิง	100.0	0.8	8.4	9.9	17.4	16.6	2.2	-	33.3	11.2	0.4	-
นอกเขตเทศบาล	100.0	2.6	2.6	18.9	25.0	23.3	5.0	-	14.6	8.1	0.2	-
ชาย	100.0	3.4	1.4	24.1	29.2	14.8	5.3	-	12.4	9.4	-	-
หญิง	100.0	1.4	4.3	11.3	18.8	35.6	4.5	-	17.6	6.2	0.4	-

1/ รวมอาชีพศึกษาระยะสั้น

6. ชั่วโมงทำงาน

ข้อมูลเกี่ยวกับจำนวนชั่วโมงทำงาน และจำนวนชั่วโมงที่พร้อมที่จะทำงานเพิ่มขึ้นนั้น พิจารณาจากจำนวนผู้มีงานทำทั้งสิ้น รวมทั้งผู้ที่มีงานทำแต่ไม่ได้ทำงานในสัปดาห์แห่งการสำรวจ คือ

จำนวนชั่วโมงทำงานต่อสัปดาห์เป็น 0 ชั่วโมง และข้อมูลชั่วโมงทำงานได้รวมชั่วโมงทำงานในทุกอาชีพ ทั้งอาชีพหลักและอาชีพอื่น ๆ ด้วย

ตาราง ฐ จำนวนและอัตราร้อยละของผู้มีงานทำ จำแนกตามชั่วโมงทำงานต่อสัปดาห์

ชั่วโมงทำงานต่อสัปดาห์	ผู้มีงานทำ		ผู้ที่พร้อมที่จะทำงานเพิ่มขึ้น	
	จำนวน (พันคน)	อัตราร้อยละ	จำนวน (พันคน)	อัตราร้อยละ เมื่อเทียบกับผู้มีงานทำ
ยอดรวม	39,586.9	100.0	488.1	1.2
0 ชั่วโมง	243.7	0.6	41.4	17.0
1-9 ชั่วโมง	235.9	0.6	18.8	8.0
10-19 ชั่วโมง	1,100.5	2.8	80.2	7.3
20-29 ชั่วโมง	2,786.9	7.0	141.2	5.1
30-34 ชั่วโมง	1,873.6	4.7	74.1	4.0
35-39 ชั่วโมง	4,110.8	10.4	48.0	1.2
40-49 ชั่วโมง	15,708.5	39.7	65.0	0.4
50 ชั่วโมงขึ้นไป	13,527.1	34.2	19.4	0.1

จากตาราง ฐ แสดงให้เห็นว่าผู้มีงานทำประมาณร้อยละ 34.2 ทำงานตั้งแต่ 50 ชั่วโมงขึ้นไปต่อสัปดาห์ และผู้ที่ทำงานระหว่าง 35-49 ชั่วโมงต่อสัปดาห์มีประมาณร้อยละ 50.1 หรือกล่าวได้ว่าผู้มีงานทำประมาณร้อยละ 84.3 ทำงานตั้งแต่ 35 ชั่วโมงขึ้นไปต่อสัปดาห์ และอาจจัดว่าบุคคลเหล่านี้เป็นผู้ทำงานเต็มทีในความหมายของเวลาทำงานขณะที่ผู้ทำงานน้อยกว่า 35 (1-34) ชั่วโมงต่อสัปดาห์ซึ่งอาจจัดว่าเป็นผู้ทำงานไม่เต็มทีที่มีประมาณร้อยละ 15.1 ของผู้มีงานทำทั้งสิ้น สำหรับผู้ที่มีงานประจำแต่ไม่ได้ทำงานในสัปดาห์แห่งการสำรวจ (0 ชั่วโมง) มีเพียงร้อยละ 0.6

เมื่อพิจารณาการทำงานไม่เต็มทีจากผู้มีงานทำที่ประสงค์จะทำงานเพิ่มขึ้น ซึ่งเป็นตัววัดการทำงานต่ำระดับประเภทหนึ่ง พบว่า มีประมาณร้อยละ 1.2 ของผู้มีงานทำทั้งหมดเป็นผู้ที่ต้องการและพร้อมที่จะทำงานเพิ่มขึ้น และประมาณร้อยละ 5.2 ของกลุ่มผู้ทำงานน้อยกว่า 35 ชั่วโมง มีความต้องการและพร้อมที่จะทำงานเพิ่มขึ้น

สำหรับรายละเอียดของจำนวนชั่วโมงทำงานของผู้มีงานทำ จำแนกตามอาชีพ อุตสาหกรรม และสถานภาพการทำงานนั้น ได้แสดงไว้ในภาคผนวก ข. (ตารางสถิติที่ 8-10)

7. ค่าจ้างและเงินเดือน

ข้อมูลเกี่ยวกับค่าจ้างและเงินเดือน เก็บรวบรวมเฉพาะผู้ที่มีสถานภาพการทำงานเป็นลูกจ้างเท่านั้น ซึ่งประกอบด้วยลูกจ้างเอกชน และรัฐบาล โดยรวบรวมข้อมูลตามประเภทของค่าจ้างที่ได้รับ (รายชั่วโมง รายวัน รายสัปดาห์และรายเดือน) และแปลงเป็นค่าจ้างรายเดือนหรือเงินเดือน ค่าจ้างและเงินเดือนของลูกจ้างเอกชนและรัฐบาล ได้นำเสนอเป็นตารางแยกจากกัน โดยจำแนกตามเพศ และอุตสาหกรรม (ภาคผนวก ข ตารางสถิติที่ 15 - 16) สำหรับตาราง ๗ แสดงข้อมูลจำนวนลูกจ้างชายและหญิง จำแนกตามระดับค่าจ้างรายเดือนหรือเงินเดือน

ในจำนวนลูกจ้างทั้งหมดที่ได้รับค่าจ้างหรือเงินเดือน ซึ่งมีประมาณ 16.9 ล้านคนนั้น พบว่าส่วนใหญ่ (ร้อยละ 46.8) ได้รับค่าจ้างประมาณเดือนละ 5,501 - 10,000 บาท รองลงมาได้รับค่าจ้างมากกว่า 10,000 บาท ต่อเดือน ร้อยละ 30.1 ได้รับค่าจ้างเดือนละ 2,501-5,500 บาท ร้อยละ 18.9 และได้รับค่าจ้างไม่เกินเดือนละ 2,500 บาท ร้อยละ 3.8

เมื่อพิจารณาค่าจ้างของลูกจ้างทั้งหมดระหว่างในเขตเทศบาลและนอกเขตเทศบาลแล้วพบว่า ลูกจ้างที่อยู่ในเขตเทศบาลส่วนใหญ่มีระดับเงินเดือนหรือค่าจ้างสูงกว่าลูกจ้างที่อยู่นอกเขต

เทศบาล กล่าวคือ ลูกจ้างที่อยู่ในเขตเทศบาลที่มีเงินเดือนไม่เกิน 5,500 บาท มีเพียงร้อยละ 11.2 ในขณะที่ลูกจ้างที่อยู่นอกเขตเทศบาลมีถึงร้อยละ 31.4 และยังพบว่ามีลูกจ้างที่อยู่ในเขตเทศบาลถึงร้อยละ 88.4 ที่ได้รับเงินเดือนหรือค่าจ้างสูงกว่า 5,500 บาท เทียบกับนอกเขตเทศบาลซึ่งมีเพียงร้อยละ 68.1 ยิ่งกว่านั้นลูกจ้างที่ได้รับเงินเดือนมากกว่า 10,000 บาทต่อเดือน ในเขตเทศบาลมีสูงถึงร้อยละ 43.1 ในขณะที่นอกเขตเทศบาลมีเพียงร้อยละ 20.1 เท่านั้น

เมื่อเปรียบเทียบระดับค่าจ้างหรือเงินเดือนของลูกจ้างในภาคเอกชนและภาครัฐบาล พบว่า ในภาพรวมลูกจ้างเอกชนมีระดับค่าจ้างต่ำกว่าลูกจ้างรัฐบาลมาก ทั้งนี้เนื่องจากลูกจ้างเอกชนในที่นี้ได้รวมถึงลูกจ้างรายวัน และกรรมกรผู้ใช้แรงงานทั้งหมด ซึ่งมีจำนวนมากและส่วนใหญ่จะมีรายได้ค่อนข้างต่ำ จากตาราง ๗ แสดงให้เห็นว่าสัดส่วนของลูกจ้างเอกชนที่มีระดับค่าจ้างต่ำ คือ ไม่เกินเดือนละ 5,500 บาท มีอยู่ถึงร้อยละ 26.3 เทียบกับลูกจ้างรัฐบาลซึ่งมีอยู่เพียงร้อยละ 9.3 เท่านั้น ในขณะที่ผู้ที่ได้รับค่าจ้างหรือเงินเดือนมากกว่า 5,500 บาท ต่อเดือน ปรากฏว่าลูกจ้างรัฐบาลมีอยู่ถึงร้อยละ 90.2 ส่วนลูกจ้างเอกชนมีเพียงร้อยละ 73.4 เท่านั้น

แผนภูมิ 7 ร้อยละของลูกจ้าง จำแนกตามระดับค่าจ้างหรือเงินเดือน / เดือน

(บาท/เดือน)

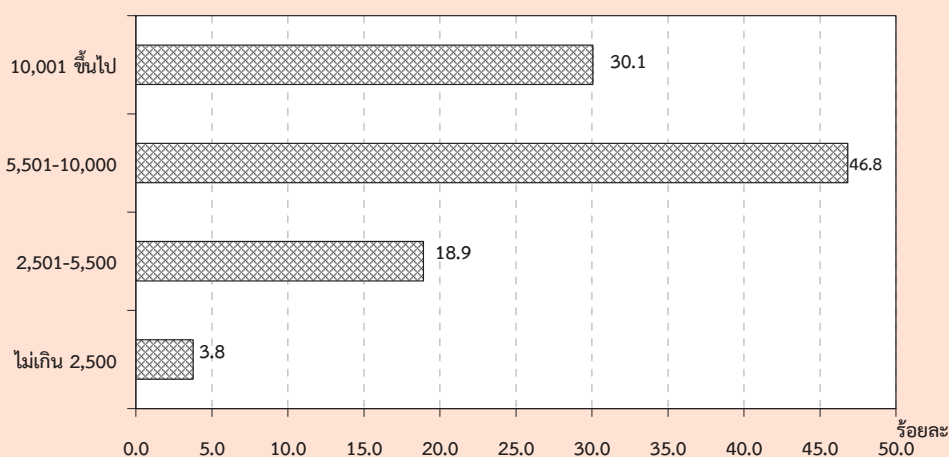

ตาราง ๗ จำนวนและอัตราร้อยละของลูกจ้าง จำแนกตามระดับค่าจ้าง/เงินเดือน เพศ และเขตการปกครอง

ระดับค่าจ้างรายเดือน/ เงินเดือน (บาท)	ทั่วราชอาณาจักร			ในเขตเทศบาล			นอกเขตเทศบาล		
	รวม	รัฐบาล	เอกชน	รวม	รัฐบาล	เอกชน	รวม	รัฐบาล	เอกชน
	จำนวน ('000)								
ยอดรวม	16,894.8	3,561.1	13,333.7	7,318.1	1,566.8	5,751.3	9,576.7	1,994.3	7,582.4
ไม่เกิน 2,500	635.9	14.3	621.6	109.9	4.6	105.3	526.1	9.8	516.3
2,501-5,500	3,194.3	316.2	2,878.1	710.5	57.4	653.1	2,483.8	258.8	2,225.0
5,501-10,000	7,912.1	1,110.0	6,802.1	3,314.1	366.8	2,947.3	4,598.0	743.2	3,854.8
ตั้งแต่ 10,001 ขึ้นไป	5,079.1	2,099.6	2,979.4	3,157.0	1,132.5	2,024.4	1,922.1	967.1	955.0
ไม่ทราบ	73.4	21.0	52.4	26.8	5.5	21.2	46.7	15.5	31.2
ชาย	9,244.5	1,816.7	7,427.8	3,809.3	791.1	3,018.3	5,435.2	1,025.6	4,409.6
ไม่เกิน 2,500	300.2	4.9	295.3	50.9	2.0	48.9	249.3	2.9	246.4
2,501-5,500	1,697.7	175.4	1,522.3	346.6	33.0	313.6	1,351.1	142.4	1,208.6
5,501-10,000	4,459.8	606.2	3,853.6	1,718.7	194.0	1,524.7	2,741.0	412.2	2,328.9
ตั้งแต่ 10,001 ขึ้นไป	2,744.4	1,018.4	1,726.1	1,680.0	558.9	1,121.1	1,064.5	459.5	605.0
ไม่ทราบ	42.4	11.9	30.6	13.1	3.2	9.9	29.3	8.6	20.7
หญิง	7,650.3	1,744.4	5,905.8	3,508.8	775.8	2,733.0	4,141.5	968.7	3,172.8
ไม่เกิน 2,500	335.8	9.5	326.3	59.0	2.6	56.4	276.8	6.9	269.9
2,501-5,500	1,496.6	140.7	1,355.9	363.9	24.4	339.4	1,132.7	116.3	1,016.4
5,501-10,000	3,452.3	503.8	2,948.5	1,595.3	172.8	1,422.5	1,857.0	331.0	1,526.0
ตั้งแต่ 10,001 ขึ้นไป	2,334.6	1,081.3	1,253.4	1,477.0	573.7	903.3	857.7	507.6	350.1
ไม่ทราบ	31.0	9.2	21.8	13.7	2.3	11.3	17.3	6.8	10.5
	ร้อยละ								
ยอดรวม	100.0	100.0	100.0	100.0	100.0	100.0	100.0	100.0	100.0
ไม่เกิน 2,500	3.8	0.4	4.7	1.5	0.3	1.8	5.5	0.5	6.8
2,501-5,500	18.9	8.9	21.6	9.7	3.7	11.4	25.9	13.0	29.4
5,501-10,000	46.8	31.2	51.0	45.3	23.4	51.3	48.0	37.3	50.8
ตั้งแต่ 10,001 ขึ้นไป	30.1	59.0	22.4	43.1	72.3	35.2	20.1	48.5	12.6
ไม่ทราบ	0.4	0.6	0.4	0.4	0.4	0.4	0.5	0.8	0.4
ชาย	100.0	100.0	100.0	100.0	100.0	100.0	100.0	100.0	100.0
ไม่เกิน 2,500	3.3	0.3	4.0	1.3	0.3	1.6	4.6	0.3	5.6
2,501-5,500	18.4	9.7	20.5	9.1	4.2	10.4	24.9	13.9	27.4
5,501-10,000	48.2	33.4	51.9	45.1	24.5	50.5	50.4	40.2	52.8
ตั้งแต่ 10,001 ขึ้นไป	29.7	56.1	23.2	44.1	70.7	37.1	19.6	44.8	13.7
ไม่ทราบ	0.5	0.7	0.4	0.3	0.4	0.3	0.5	0.8	0.5
หญิง	100.0	100.0	100.0	100.0	100.0	100.0	100.0	100.0	100.0
ไม่เกิน 2,500	4.4	0.5	5.5	1.7	0.3	2.1	6.7	0.7	8.5
2,501-5,500	19.6	8.1	23.0	10.4	3.2	12.4	27.4	12.0	32.0
5,501-10,000	45.1	28.9	49.9	45.5	22.3	52.1	44.8	34.2	48.1
ตั้งแต่ 10,001 ขึ้นไป	30.5	62.0	21.2	42.1	74.0	33.1	20.7	52.4	11.0
ไม่ทราบ	0.4	0.5	0.4	0.4	0.3	0.4	0.4	0.7	0.3

8. ผลประโยชน์เพิ่มเติม

นอกเหนือจากข้อมูลเกี่ยวกับค่าจ้างและเงินเดือน ได้มีการรวบรวมข้อมูลเกี่ยวกับผลประโยชน์ที่ได้รับเพิ่มทั้งที่เป็นตัวเงินและไม่เป็นตัวเงิน เช่น โบนัส ค่าล่วงเวลา อาหารหรือเงิน

ค่าอาหาร เสื้อผ้าและค่าที่อยู่อาศัย เป็นต้น ข้อมูลเกี่ยวกับจำนวนลูกจ้างที่ได้รับผลประโยชน์เพิ่มเติมนี้ ได้สรุปไว้ใน ตาราง ฅ

ตาราง ฅ จำนวนและอัตราร้อยละของลูกจ้าง ภาคเอกชนและภาครัฐบาล ที่ได้รับผลประโยชน์เพิ่มเติม จำแนกตามเพศ และเขตการปกครอง

(หน่วยเป็นพัน)

เขตการปกครอง และเพศ	จำนวน ลูกจ้าง	ประมาณจำนวนลูกจ้างที่ได้รับผลประโยชน์เพิ่มเติม ^{1/}						
		โบนัส	ค่าล่วงเวลา	เงินสดอื่นๆ	อาหาร	เสื้อผ้า	ที่อยู่อาศัย	อื่น ๆ
ยอดรวม	5,132.7	78.9 (1.5)	1,961.5 (38.2)	2,437.3 (47.5)	1,332.7 (26.0)	88.3 (1.7)	719.5 (14.0)	529.4 (10.3)
ชาย	2,685.8	39.8 (1.5)	994.2 (37.0)	1,282.2 (47.7)	615.0 (22.9)	52.3 (1.9)	429.9 (16.0)	254.0 (9.5)
หญิง	2,446.9	39.1 (1.6)	967.4 (39.5)	1,155.2 (47.2)	717.7 (29.3)	36.0 (1.5)	289.6 (11.8)	275.4 (11.3)
ภาคเอกชน	3,927.4	63.8 (1.6)	1,734.7 (44.2)	1,544.2 (39.3)	1,298.3 (33.1)	79.1 (2.0)	498.5 (12.7)	507.7 (12.9)
ชาย	2,085.1	32.1 (1.5)	906.8 (43.5)	827.0 (39.7)	601.4 (28.8)	46.6 (2.2)	299.8 (14.4)	242.1 (11.6)
หญิง	1,842.3	31.7 (1.7)	828.0 (44.9)	717.3 (38.9)	696.9 (37.8)	32.5 (1.8)	198.7 (10.8)	265.6 (14.4)
ภาครัฐบาล	1,205.3	15.1 (1.2)	226.8 (18.8)	893.1 (74.1)	34.5 (2.9)	9.2 (0.8)	221.0 (18.3)	21.7 (1.8)
ชาย	600.7	7.7 (1.3)	87.4 (14.6)	455.2 (75.8)	13.6 (2.3)	5.7 (1.0)	130.1 (21.7)	11.9 (2.0)
หญิง	604.6	7.4 (1.2)	139.4 (23.1)	437.9 (72.4)	20.9 (3.4)	3.5 (0.6)	90.9 (15.0)	9.8 (1.6)
ภาคเอกชน ในเขตเทศบาล	1,923.8	40.4 (2.1)	850.3 (44.2)	783.7 (40.7)	605.4 (31.5)	52.1 (2.7)	276.6 (14.4)	175.5 (9.1)
ชาย	984.8	20.4 (2.1)	449.2 (45.6)	414.3 (42.1)	248.7 (25.3)	30.2 (3.1)	142.1 (14.4)	86.2 (8.8)
หญิง	939.1	20.0 (2.1)	401.2 (42.7)	369.5 (39.3)	356.8 (38.0)	22.0 (2.3)	134.6 (14.3)	89.3 (9.5)

ตาราง ๓ จำนวนและอัตราร้อยละของลูกจ้าง ภาคเอกชนและภาครัฐบาล ที่ได้รับผลประโยชน์เพิ่มเติม
จำแนกตามเพศ และเขตการปกครอง (ต่อ)

(หน่วยเป็นพัน)

เขตการปกครอง และเพศ	จำนวน ลูกจ้าง	ประมาณจำนวนลูกจ้างที่ได้รับผลประโยชน์เพิ่มเติม ^{1/}						
		โบนัส	ค่าล่วงเวลา	เงินสดอื่นๆ	อาหาร	เสื้อผ้า	ที่อยู่อาศัย	อื่น ๆ
นอกเขตเทศบาล	2,003.6	23.4 (1.2)	884.4 (44.1)	760.5 (38.0)	692.8 (34.6)	27.0 (1.3)	221.9 (11.1)	332.2 (16.6)
ชาย	1,100.4	11.7 (1.1)	457.6 (41.6)	412.7 (37.5)	352.7 (32.1)	16.4 (1.5)	157.8 (14.3)	155.9 (14.2)
หญิง	903.2	11.7 (1.3)	426.8 (47.3)	347.8 (38.5)	340.1 (37.7)	10.6 (1.2)	64.1 (7.1)	176.2 (19.5)
ภาครัฐบาล								
ในเขตเทศบาล	560.1	7.1 (1.3)	109.8 (19.6)	396.1 (70.7)	11.5 (2.0)	3.9 (0.7)	132.9 (23.7)	12.4 (2.2)
ชาย	287.3	4.3 (1.5)	43.5 (15.1)	204.7 (71.2)	3.9 (1.3)	1.9 (0.7)	84.7 (29.5)	6.6 (2.3)
หญิง	272.8	2.8 (1.0)	66.4 (24.3)	191.4 (70.2)	7.6 (2.8)	2.0 (0.7)	48.1 (17.6)	5.8 (2.1)
นอกเขตเทศบาล	645.2	7.9 (1.2)	117.0 (18.1)	497.0 (77.0)	23.0 (3.6)	5.3 (0.8)	88.1 (13.7)	9.4 (1.5)
ชาย	313.4	3.4 (1.1)	44.0 (14.0)	250.5 (79.9)	9.8 (3.1)	3.8 (1.2)	45.4 (14.5)	5.3 (1.7)
หญิง	977.1	12.5 (1.3)	190.0 (19.4)	743.5 (76.1)	36.2 (3.7)	6.9 (0.7)	130.9 (13.4)	13.5 (1.4)

1/ ลูกจ้าง 1 คน สามารถได้รับผลประโยชน์เพิ่มเติมได้มากกว่า 1 ประเภท

โดยทั่วไปแล้ว ลูกจ้างที่ได้รับค่าล่วงเวลา ค่าอาหาร ค่าเสื้อผ้าและโบนัส ในภาคเอกชนมีมากกว่าในภาครัฐบาล แต่ที่ได้รับผลประโยชน์เพิ่มเติมอื่น คือ เงินสดอื่นๆ และที่อยู่อาศัย ลูกจ้างในภาครัฐบาลได้รับมากกว่าในภาคเอกชน เมื่อเปรียบเทียบสัดส่วนของลูกจ้างที่ได้รับผลประโยชน์เพิ่มเติมระหว่างเขตการปกครอง พบว่า ลูกจ้างเอกชนที่อยู่ในเขตเทศบาลได้รับผลประโยชน์เพิ่มเติมประเภท ค่าล่วงเวลา เงินสดอื่นๆ ที่อยู่อาศัย ค่าเสื้อผ้า และโบนัสมากกว่าลูกจ้างเอกชนที่อยู่นอกเขตเทศบาล กล่าวคือ ลูกจ้างเอกชนในเขตเทศบาลได้รับค่าล่วงเวลาร้อยละ 44.2 ค่าเงินสดอื่นๆ ร้อยละ 40.7 ค่าที่อยู่อาศัย ร้อยละ 14.4 ค่าเสื้อผ้าร้อยละ

2.7 และโบนัสร้อยละ 2.1 ในขณะที่ลูกจ้างเอกชนนอกเขตเทศบาล ได้รับค่าอาหารร้อยละ 34.6 มากกว่าในเขตเทศบาล สำหรับลูกจ้างรัฐบาลนั้นผู้ที่อยู่ในเขตเทศบาลได้รับผลประโยชน์เพิ่มเติมประเภทค่าที่อยู่อาศัย ค่าล่วงเวลา และโบนัสมากกว่าผู้ที่อยู่นอกเขตเทศบาล กล่าวคือ ลูกจ้างรัฐบาลที่อยู่ในเขตเทศบาลได้รับ ค่าที่อยู่อาศัยร้อยละ 23.7 ค่าล่วงเวลาร้อยละ 19.6 และโบนัสร้อยละ 1.3 ส่วนลูกจ้างรัฐบาลที่อยู่นอกเขตเทศบาลได้รับผลประโยชน์ในด้านเงินสดอื่นๆ ค่าอาหาร และค่าเสื้อผ้ามักกว่าในเขตเทศบาล กล่าวคือได้รับเงินสดอื่นๆ ร้อยละ 77.0 ค่าอาหาร ร้อยละ 3.6 และค่าเสื้อผ้าร้อยละ 0.8

CHAPTER 1

INTRODUCTION

1. Background and objective

Labor force statistics have been compiled by the National Statistical Office since 1963 when the survey was initiated. The year 1984-1997 three rounds of the survey for the whole kingdom had been conducted each year; the first round enumeration is held in February coinciding with the non-agricultural season, the second round is normally held in May in with new labor force come from students who just finish their schooling and the third round is held in August, during the agricultural season. Commencing from the year 1998, another round of the survey in November has been conducted.

Due to the increasing demand of data for formulating plans and policy at provincial level, the National Statistical Office has expanded sample size to propose statistical data at provincial level commencing from survey in February and August, 1994. For the fourth round in November 1998, data was presented at the first time and presentation data at provincial level.

After the economic crisis in the mid of 1997, the need of labor force data for planning and policy making were more in demand. In the year of 2001, the survey was conducted monthly. The survey data of three months were combined to present the quarterly. Data of February, May and August were presented in order to compare

with the previous labor force survey and since September 2001, data were presented monthly. Beginning from the survey in January 2001, 5 items has been revised; age of persons in labor force was adopted from 13 years of age and over to 15 years of age and over in order to agree with the child labor law. The standard classification of occupation, industry and employment status were adopted, and area of local administration which the former sanitary which were included in non-municipal area were presently included in municipal area.

The main objective of this survey is to estimate the number and characteristics of the labor force in the country and in different regions periodically. The statistical data derived from this quarter of the survey include:

1. the number of persons in and out of the working age (15 years and over) by sex
2. the number of working age population by labor force status, age, sex, marital status, educational attainment
3. the number of employed persons by interesting characteristics such as age, sex, educational attainment, occupation, industry, work status, hours work,
4. the number of unemployed persons by interesting characteristics e.g. duration of

searching for job, type of previous work.

2. Coverage

Population reside in the private and collective household, only groups of employees household.

3. Reference week

Reference week refer to seven days before the interviewing date for example if the interviewing date was February 9, 2004 “ during 7 days before interviewing date “ was during February 2nd - 8th, 2004.

4. Definition

The National Statistical Office has adapted and changed the concepts and definitions used in the Labor Force Survey (LFS) Project many times since the initial year. The purposes of changes were to improve the completeness of the collected data with respect to the real socio-economic situation of the country and to serve for users requirement. In this report, the concepts and definitions used have been introduced since 1983 and some definitions together with the minimum age limit which have been changed to 15 years is adopted since 2001.

The revised definitions used in the survey are listed in following.

Employed persons

Persons, 15 years of age and over who during the survey week,

1. worked for at least one hour for wages/salary, profits, dividends or any other kind of payment, in kind; or
2. did not work at all or worked less than one hour but

2.1 receives wage/salary, profits from business enterprise or farm during the period of absence; or

2.2 not receive wage/salary, profits from business enterprise or farm during the period of absence but had regular jobs or business that they would be return to work.

3. worked for at least one hour without pay in business enterprises or on farms owned or operated by household heads or members.

Unemployed persons

Persons, 15 years of age and over who during the survey week did not work even for one hour, had no jobs, business enterprise or farms of their own.

Persons in this category include :

1. those who had been looking for work, applying for a job or waiting to be call to work during the last 30 days before interview's date.
2. those who had not been looking for work during the last 30 days before interview's date but available for work during the last 7 days before interview's date.

Current labor force

All persons 15 years of age and over who, during the survey week, were either employed or unemployed as defined above.

Seasonally inactive labor force

Persons 15 years of age and over, who during the survey week, were neither employed nor unemployed as defined

above, but were waiting for the appropriate season, being persons who usually worked without pay on farms, or in business enterprises engaged in seasonal activities owned or operated by the head of the household or any other member of the household.

Total labor force

All persons 15 years of age and over, who during the survey week, were in the current labor force as defined above or were classified as seasonally inactive labor force as defined above.

Persons not in the labor force

Persons classified in this category are those who were neither employed nor unemployed during the survey week, nor classified as seasonally inactive labor force as defined above. They include:

Persons who, during the survey week were 15 years of age and over, but were neither employed nor available for employment because they were

1. engaged in household work,
2. engaged in studies
3. too young or too
4. incapable of work because of physical or mental disability or chronic illness,
5. voluntarily idle,
6. working without pay, profits, dividends or other payments for persons who were not members of the same household,
7. working without pay, profits, dividends or any other payments for charitable organizations and institutions,

8. otherwise not available for employment.

Job

A job is defined as any of the following:

1. Work for cash wages, salaries or for pay "in kind," or
2. Work for profit on own farm or in own or partly own business, or
3. Work without pay or profit on a farm or in a business owned or operated by the head or any member of the household.

Occupation

Occupation refers to the kind of work performed by a person at his job. Most persons generally hold only one job. For a person having more than one job, only the job at which he worked for the greater number of hours during the survey week was recorded. If the number of working hours for each job was exactly the same, the job which gave him the higher income was recorded. If the number of working hours and the income earned from each job were the same, the job for which he had preference was recorded. If the respondent could not give his preference, the job at which he had been working for the longest time was the one recorded.

Before 2010, the survey used the classification which was suitable to Thailand's occupation based on International Standard Classification of Occupation, 1988 (ISCO-88). Since January 2011, the survey used International Standard Classification of Occupation, 2008 (ISCO-08) of the International Labor Organization (ILO).

Industry

The term "industry" as herein used refers to the nature of economic activity undertaken in the establishment in which a person worked or the nature of business in which he was engaged during the survey week. If a person had more than one job, the industry corresponding to the occupation recorded was asked.

Before 2010, the survey used the classification which was suitable to Thailand's industry based on International Standard Industrial Classification, (ISIC) 1989. Since January 2011, the survey used the third revision of the Thailand Standard Industrial Classification, (TSIC) 2009.

Work status

Work status refers to the status of person's occupation in the survey week. Work status was classified as follows :

1. An employer is defined as a person who operates his own enterprise for profit or dividends and hires one or more employees in his enterprise.

2. A government employee is defined as a person who works for pay in a government agency or government enterprise. Included in this category, therefore are civil servants, police, enterprise owned and operated by an employer.

3. A private employee is a person who works for pay a non-governmental municipal officers, and employees or government enterprises.

4. An own account worker is a person who operated an enterprise on his own account or jointly with others in the

form of a partnership either for profit or dividends but without engaging any employees.

5. An unpaid family worker is a person who works without pay on a farm or in a business enterprise owned or operated by the household head or any other member.

6. A member of a producers' cooperative is a person who hold a "self-employment" job in a cooperative producing goods and services, in which each member takes part on an equal footing with other members in determining the organization of production, sales and/or other work of the establishment, the investments and the distribution of the proceeds of the establishment amongst their members.

Since January 2001, the survey used the International Classification of Status in Employment, 1993 (ICSE-93) of the International Labor Organization (ILO) which add one more status to those used in the previous year, that is a member of a producers' cooperative.

Hours worked

Hours worked mean hours actually worked during the survey week. For a person holding more than one job, his hours worked would be the sum total of hours worked on all jobs. For a person who had a regular job but was not at work during the survey week, the hours worked would be recorded zero. Before 2001, for a person who had a regular job but was not at work during the survey week, the number of

hours normally worked in a week is taken as the hours worked

Wage or salary

Wages or salaries mean basic wages or salaries payable for the specified time or piece of work, not including overtime payments, bonuses or other fringe benefits.

Duration of looking for work

Duration of looking for work is the length of time during which an unemployed person had been looking for work. It is counted from the day he started looking for work to the end of the survey week.

Survey week

A survey week is the reference period of last 7 days before interview's date which information on labor was obtained.

Enumeration period

The enumeration period is the 1st-12th for each month which actual interviews were conducted.

Types of households included in the survey

Households included in the scope of the survey can be divided into two types:

1. Private households which include one person household, i.e. single persons who make provision for their own food or other essentials of living without combining with any other persons, or multi person households, i.e. groups of two or more persons making common provision for food or other essentials for living, residing in any of the following types of housing: wooden dwellings, cement dwellings, row houses, apartments, boats, rafts, etc.

2. Collective households

- 2.1 Group of employees households which include persons living in group living quarters within the compound of a factory.

- 2.2 Institutional households

Household not included in the above mentioned types, e.g. inmates of penal institutions, priests, soldiers living in military barracks, students living in dormitories, etc., were classified as institutional households and not covered in the survey.

Level of educational attainment

Educational levels are classified as follows:

1. **None** means all persons who have never attended school or had no education.

2. **Less than elementary** means all persons who have completed a grade lower than Pratom 6 (or formerly Pratom 7 or Matayom 3).

3. **Elementary level** means all persons who have completed Pratom 6 (or formerly Pratom 7 or Matayom 3) or higher but not lower secondary level.

4. **Lower secondary level** means all persons who have completed Matayom 3 (formerly Matayomsuksa 3 or Matayom 6) or higher but not upper secondary level.

5. **Upper secondary level**

- 5.1 **Academic** means all persons who completed Matayom 6 (formerly Matayomsuksa 5 or Matayom 8) in general education schools or completed higher but not higher level.

5.2 Vocational and technical means all persons who have completed a lower secondary and have then completed the three year course required for this level in vocational and technical colleges or completed higher but not higher level.

5.3 Teacher training means all persons who have completed the teacher training course and receiving a certificate equivalent

to upper secondary level or completed higher but not higher level.

6. Higher level

6.1 Academic means all persons who completed a course receiving academic diploma, bachelor, master and doctoral degree level.

6.2 Higher technical education means all persons who completed vocational or technical education, and receiving

vocational diploma and the degree of bachelor.

6.3 Teacher training means all persons who completed a course receiving educational diploma and bachelor degree level.

7. Short course vocational training means all persons who have completed a vocational course of less than twelve months duration and have received a certificate or other document certifying completion of such a course. The educational requirements for persons taking such courses vary, but the minimum requirements are completion of at least grade 4 (Pratom 4) or the equivalent.

8. Other means all persons who have completed types of education other than the aforementioned.

CHAPTER 2

MAJOR FINDINGS

This chapter presents a summary of the results of the labor force survey conducted nation-wide during the 1-12 of October - December 2012 which is the fourth quarter of the year. The results obtained from this survey showed the number of employed, unemployed and interesting characteristics of the labor force during October - December 2012.

The number of population base used in the estimation procedure was changed from the survey round 1 in February, 1995 to the new series of Population Projection for Thailand, 1990-2020 which was revised by Quality of Life and Social Development Office, National Economic and Social Development Board in May 2003.

1. Structure of the labor force

The total estimated population of about 39.8 million, were in the labor force. Of these, about 66.4% were residing in non-municipal areas and about 53.9% were males.

The “current labor force”, that is the currently active; either employed or was available for employment during October - December 2012, was about 39.8 million. Since the survey period was in the

agricultural season, the number of the seasonally inactive labor force was about 67,400 persons. This number will increase when the survey is conducted in non-agricultural season.

FIGURE 1 NUMBER OF EMPLOYED PERSONS BY REGION

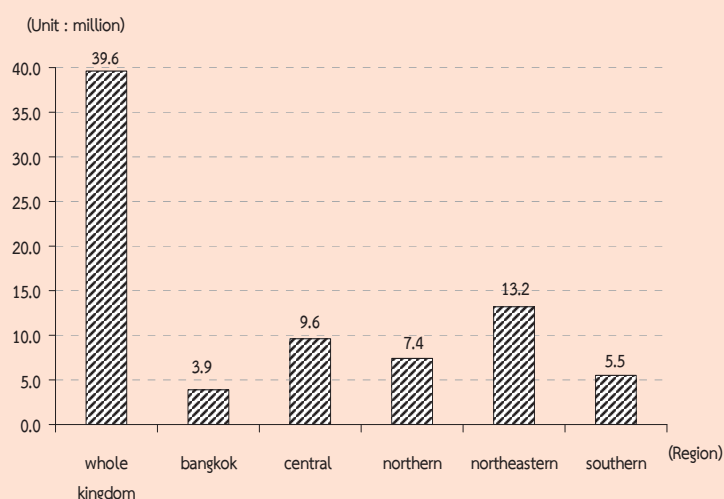

The current labor force was largely employed, however around 0.5% or about 0.19 million were unemployed. Of these, 0.1% were looking for jobs and the rest 0.4% were not, but available for work.

There were about 14.9 million persons, aged 15 years and over or 27.2% not in the labor force. With these, about 4.4 million were housewives, 4.3 million were students and 4.8 million were children/older/ill or disable people and others 1.4 million.

TABLE A NUMBER AND PERCENTAGE OF POPULATION BY LABOR FORCE STATUS, AREA AND SEX

LABOR FORCE STATUS	Whole kingdom			Municipal areas			Non - municipal areas		
	Total	Male	Female	Total	Male	Female	Total	Male	Female
Number ('000)									
Persons over 15 years	54,700.0	26,564.6	28,135.4	18,942.9	8,951.6	9,991.3	35,757.0	17,613.0	18,144.1
Total labor force	39,842.2	21,478.6	18,363.6	13,370.4	6,990.7	6,379.7	26,471.8	14,487.9	11,983.9
1.Current labor force	39,774.9	21,442.3	18,332.6	13,360.0	6,984.8	6,375.2	26,414.9	14,457.5	11,957.4
1.1 Employed	39,586.9	21,333.5	18,253.3	13,280.7	6,940.3	6,340.3	26,306.2	14,393.2	11,913.0
1) At work	39,344.9	21,186.8	18,158.1	13,227.3	6,911.0	6,316.4	26,117.6	14,275.8	11,841.8
2) With job but not at work	242.0	146.7	95.2	53.4	29.4	24.0	188.6	117.4	71.2
1.2 Unemployed	188.0	108.7	79.3	79.3	44.5	34.9	108.7	64.3	44.4
1) Looking for a job	41.6	22.5	19.0	18.2	10.0	8.1	23.4	12.5	10.9
2) Not looking /Available for work	146.5	86.2	60.3	61.2	34.4	26.8	85.3	51.8	33.5
2.Seasonally inactive labor force	67.4	36.3	31.0	10.5	6.0	4.5	56.9	30.4	26.5
Not in labor force > 15 years of age	14,857.7	5,086.0	9,771.8	5,572.5	1,960.9	3,611.6	9,285.2	3,125.1	6,160.1
1. Household work	4,352.8	214.4	4,138.4	1,624.2	88.5	1,535.7	2,728.6	125.9	2,602.7
2. Studies	4,268.8	2,029.0	2,239.9	1,622.6	771.6	851.0	2,646.3	1,257.4	1,388.9
3. Too young/old or incapable to	4,765.1	2,045.5	2,719.6	1,618.7	674.1	944.6	3,146.5	1,371.4	1,775.1
4. Others	1,471.0	797.1	673.9	707.1	426.7	280.4	763.9	370.5	393.5
Percentage									
Persons over 15 years	100.0	100.0	100.0	100.0	100.0	100.0	100.0	100.0	100.0
Total labor force	72.8	80.9	65.3	70.6	78.1	63.9	74.0	82.3	66.1
1.Current labor force	72.7	80.7	65.2	70.5	78.0	63.8	73.9	82.1	65.9
1.1 Employed	72.4	80.3	64.9	70.1	77.5	63.5	73.6	81.7	65.7
1) At work	71.9	79.8	64.5	69.8	77.2	63.2	73.0	81.1	65.3
2) With job but not at work	0.4	0.6	0.3	0.3	0.3	0.2	0.5	0.7	0.4
1.2 Unemployed	0.3	0.4	0.3	0.4	0.5	0.4	0.3	0.4	0.2
1) Looking for a job	0.1	0.1	0.1	0.1	0.1	0.1	0.1	0.1	0.1
2) Not looking /Available for work	0.3	0.3	0.2	0.3	0.4	0.3	0.2	0.3	0.2
2.Seasonally inactive labor force	0.1	0.1	0.1	0.1	0.1	0.0	0.2	0.2	0.2
Not in labor force > 15 years of age	27.2	19.2	34.7	29.4	21.9	36.2	26.0	17.7	34.0
1. Household work	8.0	0.8	14.7	8.6	1.0	15.4	7.6	0.7	14.3
2. Studies	7.8	7.6	8.0	8.6	8.6	8.5	7.4	7.1	7.7
3. Too young/old or incapable to	8.7	7.7	9.7	8.5	7.5	9.5	8.8	7.8	9.8
4. Others	2.7	3.0	2.4	3.7	4.8	2.8	2.1	2.1	2.2

TABLE B NUMBER AND PERCENTAGE OF POPULATION BY LABOR FORCE STATUS, SEX, REGION AND AREA

Labor Force Status and Sex	Whole Kingdom		Bangkok		Central Region		Northern Region		Northeastern Region		Southern Region					
	Total	M.A.	Non-M.A.	Total	M.A.	Non-M.A.	Total	M.A.	Non-M.A.	Total	M.A.	Non-M.A.				
	Number ('000)															
Total	54,700.0	18,942.9	35,757.0	5,612.3	13,191.2	4,903.3	8,287.9	10,141.3	2,699.3	7,442.0	18,340.7	3,666.6	14,674.1	7,414.4	2,061.4	5,353.0
In the labor force	39,842.2	13,370.4	26,471.8	3,895.9	9,695.1	3,551.9	6,143.2	7,414.3	1,889.8	5,524.4	13,324.8	2,567.6	10,757.2	5,512.2	1,465.2	4,046.9
Not in the labor force over 15 years	14,857.7	5,572.5	9,285.2	1,716.5	3,496.0	1,351.3	2,144.7	2,727.1	809.5	1,917.6	5,015.9	1,099.0	3,916.9	1,902.3	596.2	1,306.0
Male	26,564.6	8,951.6	17,613.0	2,547.9	6,352.8	2,338.7	4,014.1	4,965.7	1,292.2	3,673.5	9,048.1	1,779.2	7,268.9	3,650.0	993.5	2,656.5
In the labor force	21,478.6	6,990.7	14,487.9	1,962.2	5,149.4	1,858.2	3,291.2	4,003.7	992.6	3,011.0	7,321.4	1,387.2	5,934.2	3,042.0	790.5	2,251.5
Not in the labor force over 15 years	5,086.0	1,960.9	3,125.1	585.7	1,203.4	480.5	722.9	962.0	299.6	662.5	1,726.8	392.0	1,334.7	608.1	203.1	405.0
Female	28,135.4	9,991.3	18,144.1	3,064.4	6,838.4	2,564.6	4,273.8	5,175.6	1,407.1	3,768.5	9,292.6	1,887.4	7,405.2	3,764.4	1,067.9	2,696.5
In the labor force	18,363.6	6,379.7	11,983.9	1,933.6	4,545.8	1,693.7	2,852.0	3,410.6	897.2	2,513.4	6,003.5	1,180.4	4,823.0	2,470.2	674.7	1,795.5
Not in the labor force over 15 years	9,771.8	3,611.6	6,160.1	1,130.8	2,292.6	870.8	1,421.8	1,765.0	509.9	1,255.1	3,289.2	707.0	2,582.2	1,294.2	393.2	901.0
	Percentage															
Total	100.0	100.0	100.0	100.0	100.0	100.0	100.0	100.0	100.0	100.0	100.0	100.0	100.0	100.0	100.0	100.0
In the labor force	72.8	70.6	74.0	69.4	73.5	72.4	74.1	73.1	70.0	74.2	72.7	70.0	73.3	74.3	71.1	75.6
Not in the labor force over 15 years	27.2	29.4	26.0	30.6	26.5	27.6	25.9	26.9	30.0	25.8	27.4	30.0	26.7	25.7	28.9	24.4
Male	100.0	100.0	100.0	100.0	100.0	100.0	100.0	100.0	100.0	100.0	100.0	100.0	100.0	100.0	100.0	100.0
In the labor force	80.9	78.1	82.3	77.0	81.1	79.5	82.0	80.6	76.8	82.0	80.9	78.0	81.6	83.3	79.6	84.8
Not in the labor force over 15 years	19.2	21.9	17.7	23.0	18.9	20.6	18.0	19.4	23.2	18.0	19.1	22.0	18.4	16.7	20.4	15.3
Female	100.0	100.0	100.0	100.0	100.0	100.0	100.0	100.0	100.0	100.0	100.0	100.0	100.0	100.0	100.0	100.0
In the labor force	65.3	63.9	66.1	63.1	66.5	66.0	66.7	65.9	63.8	66.7	64.6	62.5	65.1	65.6	63.2	66.6
Not in the labor force over 15 years	34.7	36.2	34.0	36.9	33.5	34.0	33.3	34.1	36.2	33.3	35.4	37.5	34.9	34.4	36.8	33.4

2. Labor force participation

Table C shows the labor force participation rate, which was 72.8%. The participation rate was defined as the percentage of the population in the total labor force to the population 15 years

and over. It was observed the participation rate in non-municipal areas was higher than the municipal areas (74.0% compared with 70.6%).

TABLE C LABOR FORCE PARTICIPATION RATES BY AGE GROUP, SEX, REGION AND AREA

Age group (Years) and sex	(Percentage)															
	Whole kingdom			Bangkok	Central region			Northern region			Northeastern region			Southern region		
	Total	M.A.	Non-M.A.		Total	M.A.	Non-M.A.	Total	M.A.	Non-M.A.	Total	M.A.	Non-M.A.	Total	M.A.	Non-M.A.
Total	72.8	70.6	74.0	69.4	73.5	72.4	74.1	73.1	70.0	74.2	72.7	70.0	73.3	74.3	71.1	75.6
15-19	25.2	20.1	27.5	16.8	25.9	23.0	27.5	24.3	17.1	26.8	25.3	21.1	26.4	28.6	21.0	31.4
20-24	68.7	60.0	72.6	53.1	72.0	69.5	73.3	68.7	55.5	73.4	67.9	55.8	71.0	71.9	63.7	74.9
25-29	87.6	89.0	87.0	89.0	90.0	90.5	89.7	87.3	87.8	87.2	86.0	88.5	85.3	87.5	88.4	87.2
30-34	90.9	91.8	90.4	92.7	91.7	92.2	91.3	90.8	91.1	90.7	90.3	91.0	90.1	89.7	90.5	89.4
35-39	91.8	91.3	92.1	90.1	92.4	93.0	92.0	92.0	91.3	92.3	91.8	91.4	91.9	92.1	90.9	92.7
40-49	90.6	89.1	91.4	87.0	89.7	89.4	89.9	92.8	91.7	93.2	90.8	90.1	90.9	92.1	90.4	92.8
50-59	82.9	78.5	85.3	72.4	81.1	78.1	82.8	86.3	84.0	87.1	84.6	82.4	85.1	85.7	83.2	86.7
60 and over	38.7	30.4	43.0	21.4	35.5	29.6	38.7	39.8	36.3	41.1	43.7	37.7	45.1	43.6	35.1	46.9
Male	80.9	78.1	82.3	77.0	81.1	79.5	82.0	80.6	76.8	82.0	80.9	78.0	81.6	83.3	79.6	84.8
15-19	32.6	24.8	36.0	18.9	31.6	27.1	34.1	31.9	22.4	35.1	33.1	28.0	34.3	39.2	26.7	43.7
20-24	78.1	67.0	82.9	54.9	80.3	75.3	83.1	79.0	64.9	83.8	77.5	64.3	80.7	83.7	74.0	87.2
25-29	94.9	94.1	95.2	94.0	95.7	95.2	95.9	96.2	94.1	96.9	93.7	93.0	93.9	95.2	94.1	95.6
30-34	96.2	96.8	95.9	95.8	97.0	97.2	96.8	96.3	96.8	96.2	94.9	97.1	94.4	97.9	98.1	97.9
35-39	97.0	96.8	97.1	96.9	97.1	97.3	96.9	96.9	95.7	97.3	96.2	95.3	96.5	98.8	99.1	98.6
40-49	96.5	96.3	96.6	96.2	96.5	96.1	96.7	96.2	96.2	96.2	96.3	95.9	96.4	97.8	98.0	97.7
50-59	92.1	89.5	93.4	86.0	90.6	88.4	91.9	94.0	91.7	94.8	92.9	92.8	92.9	94.8	93.3	95.3
60 and over	49.6	38.7	54.9	27.2	43.9	36.9	47.7	50.0	44.6	51.9	57.5	49.7	59.3	54.4	44.8	58.0
Female	65.3	63.9	66.1	63.1	66.5	66.0	66.7	65.9	63.8	66.7	64.6	62.5	65.1	65.6	63.2	66.6
15-19	17.5	15.2	18.5	14.8	20.0	18.8	20.7	16.2	11.8	17.9	17.1	14.0	17.9	17.2	15.1	18.1
20-24	58.9	53.1	61.6	51.6	63.3	63.7	63.1	57.8	46.0	62.2	58.0	47.2	60.7	59.0	53.0	61.3
25-29	80.2	84.1	78.2	84.8	84.3	85.9	83.3	77.9	81.3	76.6	77.6	83.8	76.0	79.4	82.5	78.2
30-34	85.6	87.2	84.6	90.1	86.4	87.3	85.8	85.0	85.3	84.8	85.2	84.7	85.4	81.2	83.0	80.4
35-39	86.7	86.2	87.1	84.4	87.8	88.8	87.1	87.2	87.2	87.2	87.2	87.5	87.2	85.6	83.2	86.6
40-49	85.0	82.7	86.4	79.2	83.4	83.2	83.5	89.7	87.8	90.4	85.4	84.7	85.6	86.7	83.4	88.0
50-59	74.5	68.9	77.6	61.0	72.6	69.1	74.7	79.2	77.1	80.0	76.7	72.8	77.7	77.3	74.3	78.5
60 and over	30.3	24.2	33.6	17.2	29.2	24.1	32.0	31.5	29.8	32.1	32.7	28.4	33.7	35.1	27.8	38.0

The participation rates were relatively high in most aged-group, except the student group, aged 15-19 years, however they could also help family in their own account business. Particularly, agriculture households with farming business residing in non-municipal area. It was observed that higher participation rate in non-municipal areas than in municipal areas, where students mostly study only .

FIGURE 2 LABOR FORCE PARTICIPATION RATES BY AGE GROUP (YEARS)

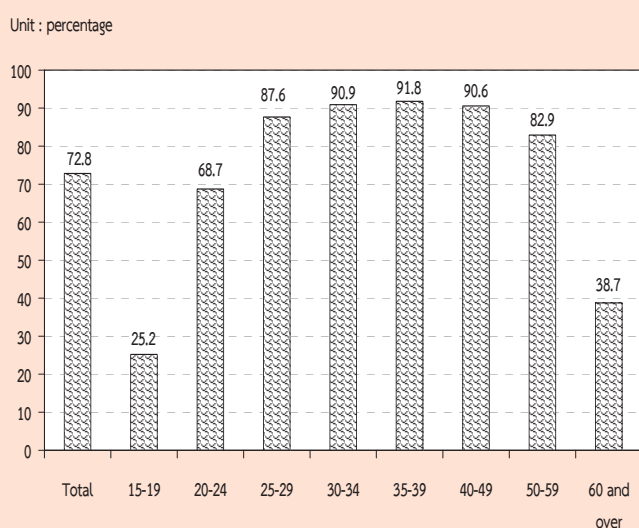

Considering sex differentials, it is found that males participated in the labor force more than females (80.9% and 65.3% respectively) . It was true in both areas and in every region.

Table D presents the participation rates with marital status, the divorced participated in the labor force with the highest rate (82.6%). Male with married status and female with divorced status participated in labour force with highest rate of 89.3% and 79.9% respectively. Considering by area, male with separated status in municipal participated in the labour force lower than those of in non-municipal area (86.2% and 87.8% respectively) while female with divorced status in municipal participated in the labour force lower than those of in non – municipal area (76.8% and 82.1% respectively). (Excluding the smallest number of unknown current marital status).

TABLE D LABOR FORCE PARTICIPATION RATES BY MARITAL STATUS, SEX AND AREA

(Percentage)

Area and sex	Total	Marital status					
		Single	Married	Widowed	Divorced	Separated	Married do not know status
Total	72.8	60.1	81.4	36.3	82.6	80.4	83.3
Male	80.9	65.9	89.3	40.8	87.5	87.2	83.5
Female	65.3	52.2	73.9	35.2	79.9	75.8	83.2
Municipal areas	70.6	61.9	78.4	33.0	79.9	79.5	83.5
Male	78.1	64.8	86.1	35.9	86.1	86.2	94.1
Female	63.9	58.8	70.9	32.3	76.8	75.4	71.2
Non-municipal areas	74.0	58.9	82.9	38.0	84.4	81.0	83.2
Male	82.3	66.5	90.9	43.0	88.2	87.8	62.3
Female	66.1	47.0	75.4	36.6	82.1	76.1	91.1

Table E illustrates the participation rates by educational attainment, area and sex. It shows that persons with higher education, primary education and upper secondary education were in labour force. Those who completed lower than elementary level and lower secondary level seemed to be still in school and taking up employment.

The participation rates in non-municipal areas were mostly higher than in municipal areas, except upper secondary level (Teacher training).

FIGURE 3 LABOR FORCE PARTICIPATION RATES BY LEVEL OF EDUCATIONAL ATTAINMENT

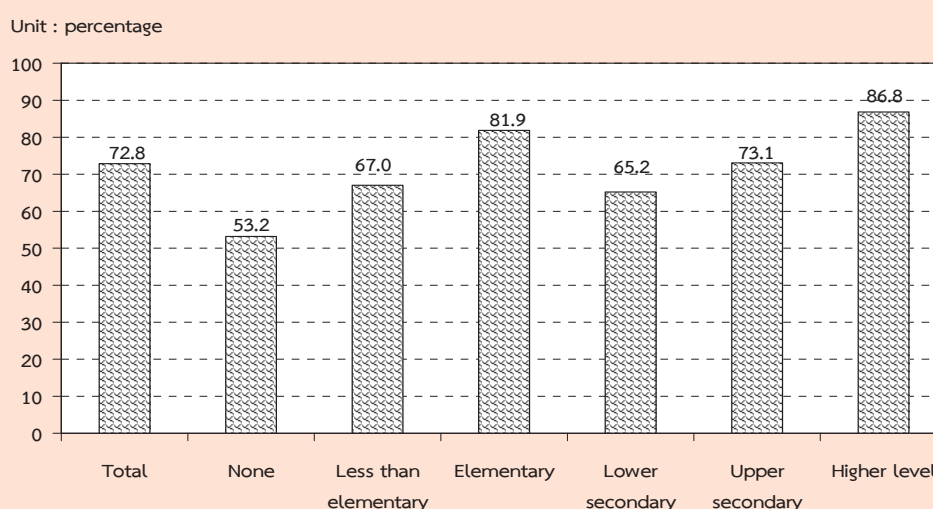

TABLE E LABOR FORCE PARTICIPATION RATES BY LEVEL OF EDUCATIONAL ATTAINMENT, AREA AND SEX

(Percentage)

Area and sex	Level of educational attainment											Others ^{1/}	Unknown
	Total	None	Less than elementary	Elementary	Lower secondary	Upper secondary level			Higher level				
						General/academic	Vocational	Teacher training	Academic	Higher technical education	Teacher training		
Total	72.8	53.2	67.0	81.9	65.2	73.6	71.5	49.0	88.1	86.5	80.7	84.9	77.6
Male	80.9	65.1	77.6	87.9	73.8	82.0	77.1	58.2	90.8	92.0	80.0	96.5	77.4
Female	65.3	46.4	58.8	75.2	55.1	65.2	63.7	39.5	86.0	80.1	81.1	74.1	77.9
M.A.	70.6	46.7	60.1	78.3	63.5	67.4	71.5	52.8	86.8	84.8	76.3	89.1	73.7
Male	78.1	62.2	72.5	85.0	71.0	74.5	77.2	83.5	88.8	88.9	77.7	98.3	72.0
Female	63.9	38.4	51.6	71.5	54.9	60.4	64.2	31.1	85.2	80.0	75.6	80.2	75.9
Non-M.A.	74.0	55.7	69.6	83.2	66.0	77.6	71.6	46.3	90.4	88.1	84.5	80.5	83.0
Male	82.3	66.2	79.3	88.9	75.2	86.8	77.0	45.1	94.5	94.7	81.7	94.5	84.4
Female	66.1	49.6	61.7	76.7	55.1	68.4	63.1	48.0	87.4	80.3	86.2	67.8	81.0

^{1/} Including short course vocational

3. Employed labor force

3.1 Work status : Table F illustrated that almost half (about 42.7%) of the total employed person were employees. Of these member 4 out of 5 were employes of private sector, followed by own account workers (31.3%). The unpaid family workers and employer accounted for 23.3% and 2.6% of the total employed, while the percentage of members of producers' cooperatives was very small of about 0.1% of the total employed persons.

FIGURE 4 PERCENTAGE OF EMPLOYED PERSONS BY WORK STATUS

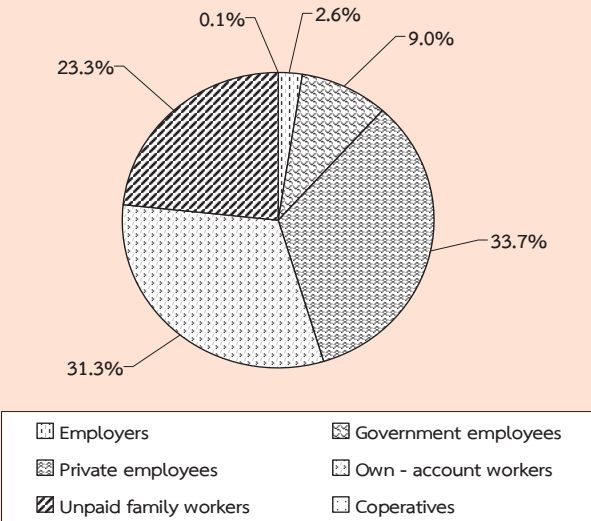

The majority of employed persons in both areas were employees, followed by own account workers. In municipal area, about 55.1% were employees, among these, mostly working in private sector (43.3%). Only 11.8% were government employees. In non-municipal area, about 36.4% were employees, among these, 28.8% working in private sector, followed by own account workers 26.5% in municipal area and 33.8% in non-municipal area. For the proportion of unpaid family workers in municipal area was rather low compared

with non-municipal area (14.7% and 27.6% respectively).

Considering by region, it was found that the percentages of those employed in almost all regions, including Bangkok were employees, followed by own account workers, except for the Northeast.

3.2 Industry : (Table G) About 41.3% of the total employed persons worked in agricultural sector and about 58.8 % in non-agricultural sector mostly in wholesale and retail trade (15.4%) ; the highest proportions of the employed persons was followed by manufacturing (13.3%), accommodation and food service activities (6.0%), construction (5.9%), public administration (4.2%) and education (3.1%). The rest shared in the other industries.

Most employed persons (85.0%) in municipal area worked in non-agricultural sector, the principal activities were wholesale and retail trade (22.3%), followed by manufacturing (17.8%), accommodation and food service activities (10.2%). While, most of those in non-municipal area worked in agricultural sector (54.5%).

Consideri ng regional differentials, it showed that the majority of employed persons in the region were in non-agricultural sector, especially the Central Region (75.2%) the South Region (53.4%) the North Region (49.3%) and the Northeast Region (42.3%). It was clearly seen that the majority of employed persons in Bangkok were in non-agricultural sector (99.5%).

3.3 Occupation : the distribution of employed persons by occupation (table H), showed that skilled agricultural and fishery

TABLE G NUMBER AND PERCENTAGE OF EMPLOYED PERSONS BY INDUSTRY, REGION AND AREA

INDUSTRY	Whole Kingdom			Bangkok			Central Region			Northern Region			Northeastern Region			Southern Region		
	Total	M.A.	Non-M.A.	Total	M.A.	Non-M.A.	Total	M.A.	Non-M.A.	Total	M.A.	Non-M.A.	Total	M.A.	Non-M.A.	Total	M.A.	Non-M.A.
	Number ('000)																	
Total	39,586.9	13,280.6	26,306.2	3,878.5	9,628.9	3,525.3	6,103.6	1,878.2	7,383.8	1,878.2	5,505.6	13,217.8	2,543.9	10,673.9	5,478.0	1,454.8	4,023.2	
Agricultural	16,329.1	1,994.7	14,334.4	20.3	2,382.5	309.8	2,072.7	519.8	3,739.7	519.8	3,219.9	7,635.5	891.1	6,744.4	2,551.1	253.8	2,297.4	
1. Agriculture, forestry and fishing	16,329.1	1,994.7	14,334.4	20.3	2,382.5	309.8	2,072.7	519.8	3,739.7	519.8	3,219.9	7,635.5	891.1	6,744.4	2,551.1	253.8	2,297.4	
Non-Agricultural	23,257.7	11,285.9	11,971.8	3,858.2	7,246.4	3,215.5	4,030.9	1,358.4	3,644.1	1,358.4	2,285.7	5,582.2	1,652.8	3,929.4	2,926.8	1,201.0	1,725.8	
1. Mining and quarrying	74.8	19.6	55.2	4.3	20.2	6.1	14.1	1.8	13.7	1.8	11.8	22.0	2.9	19.1	14.7	4.5	10.2	
2. Manufacturing	5,245.6	2,365.4	2,880.3	731.9	2,587.6	1,061.5	1,526.1	227.8	645.3	227.8	417.6	957.7	225.7	732.0	323.1	118.5	204.7	
3. Electricity, gas, steam and air conditioning supply	96.6	57.9	38.7	13.0	34.8	17.3	17.5	11.7	18.5	11.7	6.8	15.4	10.8	4.6	14.9	5.0	9.9	
4. Water supply; sewerage, waste management and remediation activities	72.1	26.6	45.5	6.3	25.1	8.1	17.0	3.9	11.3	3.9	7.5	21.2	5.7	15.5	8.2	2.7	5.5	
5. Construction	2,352.2	753.5	1,598.7	201.1	547.1	180.7	366.4	145.5	534.1	145.5	388.6	714.2	138.2	576.0	355.8	88.1	267.7	
6. Wholesale and retail trade; repair of motor vehicles and motorcycles	6,079.6	2,958.3	3,121.3	946.2	1,549.5	722.5	827.0	394.6	1,012.2	394.6	617.7	1,635.6	505.9	1,129.7	936.1	389.2	546.9	
7. Transportation and storage	908.4	567.4	340.9	309.1	299.0	140.0	158.9	32.3	84.1	32.3	51.8	131.5	40.9	90.7	84.7	45.2	39.5	
8. Accommodation and food service activities	2,377.9	1,347.8	1,030.1	432.3	695.3	363.0	332.3	148.7	346.4	148.7	197.6	479.3	198.4	280.9	424.5	205.3	219.2	
9. Information and communication	207.4	152.8	54.6	95.3	48.9	31.9	17.0	7.5	17.5	7.5	10.0	29.4	9.4	20.0	16.2	8.6	7.6	
10. Financial and insurance activities	416.8	295.0	121.8	158.2	107.8	57.7	50.1	22.3	49.8	22.3	27.5	58.3	32.8	25.5	42.7	24.1	18.6	
11. Real estate activities	126.4	91.0	35.4	52.3	46.5	23.9	22.6	6.3	13.2	6.3	6.9	6.9	4.9	2.0	7.5	3.6	3.8	
12. Professional, scientific and technical activities	247.9	193.2	54.6	124.9	56.3	29.3	27.0	14.4	21.7	14.4	7.4	22.7	13.0	9.7	22.3	11.7	10.6	
13. Administrative and support service activities	390.9	275.0	115.9	157.9	116.6	62.6	54.0	15.1	33.9	15.1	18.8	37.9	19.7	18.2	44.6	19.6	24.9	
14. Public administration and defence; compulsory social security	1,674.8	706.3	968.5	157.1	396.2	183.0	213.2	106.2	297.7	106.2	191.5	610.1	166.9	443.2	213.8	93.2	120.6	
15. Education	1,223.4	568.3	655.1	154.4	260.1	107.9	152.2	92.5	229.8	92.5	137.2	397.9	143.8	254.1	181.4	69.8	111.6	
16. Human health and social work activities	668.2	309.3	358.8	89.9	143.6	63.0	80.6	48.2	128.8	48.2	80.5	209.6	65.1	144.5	96.4	43.2	53.2	
17. Arts, entertainment and recreation	221.8	96.7	125.1	27.0	63.4	31.7	31.7	13.5	41.5	13.5	28.0	68.8	13.6	55.2	21.1	10.9	10.2	
18. Other service activities	610.2	348.5	261.7	108.2	181.6	97.5	84.1	48.5	101.0	48.5	52.5	115.0	45.8	69.2	104.5	48.6	55.8	
19. Activities of households as employers; undifferentiated goods and services producing activities of households for own use	232.9	128.8	104.1	71.7	55.0	21.0	34.0	17.6	43.4	17.6	25.9	48.7	9.3	39.4	14.1	9.3	4.9	
20. Activities of extraterritorial organizations and bodies	2.7	2.4	0.3	1.9	0.4	0.4	-	0.1	0.4	0.1	0.3	-	-	-	0.1	0.1	-	
21. Unknown	27.4	22.0	5.4	15.3	11.5	6.5	5.0	-	-	-	-	0.2	0.2	-	0.5	-	0.5	

TABLE G NUMBER AND PERCENTAGE OF EMPLOYED PERSONS BY INDUSTRY, REGION AND AREA (Contd.)

INDUSTRY	Whole Kingdom			Bangkok			Central Region			Northern Region			Northeastern Region			Southern Region		
	Total	M.A.	Non-M.A.	Total	M.A.	Non-M.A.	Total	M.A.	Non-M.A.	Total	M.A.	Non-M.A.	Total	M.A.	Non-M.A.	Total	M.A.	Non-M.A.
Total	100.0	100.0	100.0	100.0	100.0	100.0	100.0	100.0	100.0	100.0	100.0	100.0	100.0	100.0	100.0	100.0	100.0	100.0
Agricultural	41.3	15.0	54.5	0.5	8.8	34.0	50.7	27.7	58.5	57.8	35.0	63.2	57.8	35.0	63.2	46.6	17.4	57.1
1. Agriculture, forestry and fishing	41.3	15.0	54.5	0.5	8.8	34.0	50.7	27.7	58.5	57.8	35.0	63.2	57.8	35.0	63.2	46.6	17.4	57.1
Non-Agricultural	58.8	85.0	45.5	99.5	91.2	66.0	49.3	72.4	41.5	42.3	65.0	36.8	42.3	65.0	36.8	53.4	82.6	42.9
1. Mining and quarrying	0.2	0.2	0.2	0.1	0.2	0.2	0.2	0.1	0.2	0.2	0.1	0.2	0.2	0.1	0.2	0.3	0.3	0.3
2. Manufacturing	13.3	17.8	11.0	18.9	30.1	25.0	8.7	12.1	7.6	7.3	8.9	6.9	7.3	8.9	5.9	8.1	5.1	5.1
3. Electricity, gas, steam and air conditioning supply	0.2	0.4	0.2	0.3	0.4	0.3	0.3	0.6	0.1	0.1	0.4	0.0	0.1	0.4	0.0	0.3	0.3	0.2
4. Water supply; sewerage, waste management and remediation activities	0.2	0.2	0.2	0.2	0.2	0.3	0.2	0.2	0.1	0.2	0.2	0.1	0.2	0.2	0.2	0.2	0.2	0.1
5. Construction	5.9	5.7	6.1	5.2	5.1	6.0	7.2	7.8	7.1	5.4	5.4	5.4	5.4	5.4	5.4	6.5	6.1	6.7
6. Wholesale and retail trade; repair of motor vehicles and motorcycles	15.4	22.3	11.9	24.4	20.5	13.6	13.7	21.0	11.2	12.4	19.9	10.6	12.4	19.9	10.6	17.1	26.8	13.6
7. Transportation and storage	2.3	4.3	1.3	8.0	4.0	2.6	1.1	1.7	0.9	1.0	1.6	0.9	1.0	1.6	0.9	1.6	3.1	1.0
8. Accommodation and food service activities	6.0	10.2	3.9	11.2	10.3	5.4	4.7	7.9	3.6	3.6	7.8	2.6	3.6	7.8	2.6	7.8	14.1	5.5
9. Information and communication	0.5	1.2	0.2	2.5	0.9	0.3	0.2	0.4	0.2	0.2	0.4	0.2	0.2	0.4	0.2	0.3	0.6	0.2
10. Financial and insurance activities	1.1	2.2	0.5	4.1	1.6	0.8	0.7	1.2	0.5	0.4	1.3	0.2	0.4	1.3	0.2	0.8	1.7	0.5
11. Real estate activities	0.3	0.7	0.1	1.4	0.7	0.4	0.2	0.3	0.1	0.1	0.2	0.0	0.1	0.2	0.0	0.1	0.3	0.1
12. Professional, scientific and technical activities	0.6	1.5	0.2	3.2	0.8	0.4	0.3	0.8	0.1	0.2	0.5	0.1	0.2	0.5	0.1	0.4	0.8	0.3
13. Administrative and support service activities	1.0	2.1	0.4	4.1	1.8	0.9	0.5	0.8	0.3	0.3	0.8	0.2	0.3	0.8	0.2	0.8	1.4	0.6
14. Public administration and defence; compulsory social security	4.2	5.3	3.7	4.1	5.2	3.5	4.0	5.7	3.5	4.6	6.6	4.2	4.6	6.6	4.2	3.9	6.4	3.0
15. Education	3.1	4.3	2.5	4.0	3.1	2.5	3.1	4.9	2.5	3.0	5.7	2.4	3.0	5.7	2.4	3.3	4.8	2.8
16. Human health and social work activities	1.7	2.3	1.4	2.3	1.8	1.3	1.7	2.6	1.5	1.6	2.6	1.4	1.6	2.6	1.4	1.8	3.0	1.3
17. Arts, entertainment and recreation	0.6	0.7	0.5	0.7	0.9	0.5	0.6	0.7	0.5	0.5	0.5	0.5	0.5	0.5	0.5	0.4	0.8	0.3
18. Other service activities	1.5	2.6	1.0	2.8	2.8	1.4	1.4	2.6	1.0	0.9	1.8	0.7	0.9	1.8	0.7	1.9	3.3	1.4
19. Activities of households as employers ; undifferentiated goods and services producing activities of households for own use	0.6	1.0	0.4	1.9	0.6	0.6	0.6	0.9	0.5	0.4	0.4	0.4	0.4	0.4	0.4	0.3	0.6	0.1
20. Activities of wxtrritorial organizations and bodies	0.0	0.0	0.0	0.1	0.0	-	0.0	0.0	0.0	-	-	-	-	-	-	0.0	0.0	-
21. Unknown	0.1	0.2	0.0	0.4	0.2	0.1	-	-	-	0.0	0.0	-	0.0	0.0	-	0.0	-	0.0

TABLE H NUMBER AND PERCENTAGE OF EMPLOYED PERSONS BY OCCUPATION, REGION AND AREA

OCCUPATION	Whole Kingdom			Bangkok			Central Region			Northern Region			Northeastern Region			Southern Region		
	Total	M.A.	Non-M.A.	Total	M.A.	Non-M.A.	Total	M.A.	Non-M.A.	Total	M.A.	Non-M.A.	Total	M.A.	Non-M.A.	Total	M.A.	Non-M.A.
Total	39,586.9	13,280.7	26,306.2	3,878.5	3,525.3	6,103.6	7,383.8	1,878.2	5,505.6	13,217.8	2,543.9	10,673.9	5,478.0	1,454.8	4,023.2			
1. Legislator, senior officials and manage	1,170.6	612.2	558.4	304.3	321.0	183.4	112.1	39.4	72.7	311.3	78.3	233.0	121.9	52.5	69.3			
2. Professionals	1,905.2	1,042.8	862.4	418.8	465.1	250.5	279.9	118.8	161.1	505.9	182.8	323.1	235.6	107.9	127.7			
3. Technicians and associate professionals	1,442.2	862.3	579.9	377.8	518.8	274.2	149.8	68.4	81.4	245.3	95.8	149.5	150.5	75.8	74.7			
4. Clerks	1,338.3	775.6	562.7	330.5	423.8	229.5	204.1	82.3	121.9	237.6	98.9	138.7	142.3	69.7	72.6			
5. Service workers and shop and market sales workers	7,248.8	3,699.0	3,549.8	1,105.2	1,966.8	982.5	1,181.2	483.0	698.2	1,855.5	630.1	1,225.4	1,140.1	496.4	643.7			
6. Skilled agricultural and fishery workers	15,006.1	1,845.4	13,160.7	25.8	1,985.9	261.0	3,409.2	477.3	2,931.9	7,136.8	837.9	6,298.9	2,448.3	243.4	2,204.9			
7. Craftsmen and related trades workers	4,151.9	1,637.8	2,514.0	423.8	1,219.0	738.3	859.9	291.1	568.8	1,118.7	257.2	861.5	530.5	185.0	345.5			
8. Plant and machine operators and assemblers	3,111.6	1,485.6	1,626.0	530.8	1,508.2	861.8	305.0	103.4	201.6	581.7	134.7	447.0	186.0	70.3	115.7			
9. Elementary occupations	4,184.3	1,296.4	2,887.9	346.3	1,208.6	854.7	882.5	214.5	668.1	1,224.8	228.1	996.7	522.1	153.7	368.4			
10. Workers not classifiable by occupation	27.8	23.4	4.3	15.3	11.7	3.7	-	-	-	0.2	0.2	-	0.7	-	0.7			
Total	100.0	100.0	100.0	100.0	100.0	100.0	100.0	100.0	100.0	100.0	100.0	100.0	100.0	100.0	100.0			
1. Legislator, senior officials and manage	3.0	4.6	2.1	7.9	3.3	3.0	1.5	2.1	1.3	2.4	3.1	2.2	2.2	3.6	1.7			
2. Professionals	4.8	7.9	3.3	10.8	4.8	4.1	3.8	6.3	2.9	3.8	7.2	3.0	4.3	7.4	3.2			
3. Technicians and associate professionals	3.6	6.5	2.2	9.7	5.4	4.5	2.0	3.6	1.5	1.9	3.8	1.4	2.8	5.2	1.9			
4. Clerks	3.4	5.8	2.1	8.5	4.4	3.8	2.8	4.4	2.2	1.8	3.9	1.3	2.6	4.8	1.8			
5. Service workers and shop and market sales workers	18.3	27.9	13.5	28.5	20.4	16.1	16.0	25.7	12.7	14.0	24.8	11.5	20.8	34.1	16.0			
6. Skilled agricultural and fishery workers	37.9	13.9	50.0	0.7	20.6	7.4	46.2	25.4	53.3	54.0	32.9	59.0	44.7	16.7	54.8			
7. Craftsmen and related trades workers	10.5	12.3	9.6	10.9	12.7	12.1	11.7	15.5	10.3	8.5	10.1	8.1	9.7	12.7	8.6			
8. Plant and machine operators and assemblers	7.9	11.2	6.2	13.7	15.7	14.1	4.1	5.5	3.7	4.4	5.3	4.2	3.4	4.8	2.9			
9. Elementary occupations	10.6	9.8	11.0	8.9	12.6	14.0	12.0	11.4	12.1	9.3	9.0	9.3	9.5	10.6	9.2			
10. Workers not classifiable by occupation	0.1	0.2	0.0	0.4	0.1	0.1	-	-	-	0.0	0.0	-	0.0	-	0.0			

TABLE I NUMBER AND PERCENTAGE OF EMPLOYED PERSON BY LEVEL OF EDUCATIONAL ATTAINMENT, REGION AND AREA

LEVEL OF EDUCATIONAL ATTAINMENT	Whole Kingdom			Bangkok			Central Region			Northern Region			Northeastern Region			Southern Region		
	Total	M.A.	Non-M.A.	Total	M.A.	Non-M.A.	Total	M.A.	Non-M.A.	Total	M.A.	Non-M.A.	Total	M.A.	Non-M.A.	Total	M.A.	Non-M.A.
Total	39,586.9	13,280.7	26,306.2	3,878.5	3,525.3	6,103.6	7,383.8	1,878.2	5,505.6	13,217.8	2,543.9	10,673.9	5,478.0	1,454.8	4,023.2			
None	1,351.0	331.8	1,019.2	54.9	120.0	243.8	598.4	89.8	508.6	146.7	24.6	122.2	187.2	42.5	144.7			
Less than Elementary	9,968.4	2,402.0	7,566.4	448.0	582.0	1,552.7	2,271.2	526.3	1,744.9	3,905.0	596.2	3,308.9	1,209.5	249.5	960.0			
Elementary	9,123.2	2,363.5	6,759.7	653.3	587.8	1,289.6	1,517.8	300.9	1,217.0	3,699.7	568.4	3,131.3	1,375.0	253.1	1,121.9			
Lower Secondary	6,529.4	2,110.7	4,418.8	578.7	667.2	1,096.8	1,090.8	262.6	828.2	2,160.3	377.0	1,783.3	935.6	225.1	710.5			
Upper Secondary Level	5,684.9	2,213.5	3,471.4	624.9	650.6	841.6	937.7	274.3	663.4	1,817.3	407.3	1,410.0	812.7	256.4	556.4			
General/Academic	4,436.2	1,607.3	2,828.9	431.2	464.0	618.7	736.5	198.9	537.5	1,558.1	332.1	1,226.0	627.7	181.0	446.7			
Vocational	1,240.6	602.5	638.0	193.3	186.2	221.5	198.9	74.0	125.0	257.9	74.2	183.7	182.7	74.9	107.8			
Teacher Training	8.1	3.7	4.4	0.4	0.4	1.4	2.3	1.4	0.9	1.2	1.0	0.3	2.3	0.5	1.9			
Higher Level	6,769.5	3,771.0	2,998.5	1,503.4	884.6	1,042.3	950.8	414.0	536.8	1,471.7	561.8	910.0	916.7	407.2	509.5			
Academic	4,041.9	2,530.9	1,511.0	1,200.3	532.3	571.3	515.3	246.5	268.8	722.7	307.8	414.9	500.1	244.1	256.0			
Higher Technical Education	2,042.9	938.6	1,104.3	247.9	288.5	377.5	315.7	117.6	198.1	518.0	171.5	346.5	295.2	113.0	182.2			
Teacher Training	684.7	301.5	383.2	55.2	63.9	93.5	119.8	49.9	69.9	231.0	82.5	148.6	121.4	50.1	71.3			
Others ^{1/}	28.3	15.2	13.1	1.2	3.7	4.1	13.4	10.0	3.4	0.3	0.3	-	5.6	-	5.6			
Unknown	132.3	73.0	59.3	14.1	29.3	32.8	3.8	0.3	3.5	16.7	8.5	8.3	35.6	20.9	14.7			
Total	100.0	100.0	100.0	100.0	100.0	100.0	100.0	100.0	100.0	100.0	100.0	100.0	100.0	100.0	100.0			
None	3.4	2.5	3.9	1.4	3.4	4.0	8.1	4.8	9.2	1.1	1.0	1.1	3.4	2.9	3.6			
Less than Elementary	25.2	18.1	28.8	11.6	16.5	25.4	30.8	28.0	31.7	29.5	23.4	31.0	22.1	17.2	23.9			
Elementary	23.1	17.8	25.7	16.8	16.7	21.1	20.6	16.0	22.1	28.0	22.3	29.3	25.1	17.4	27.9			
Lower Secondary	16.5	15.9	16.8	14.9	18.9	18.0	14.8	14.0	15.0	16.3	14.8	16.7	17.1	15.5	17.7			
Upper Secondary Level	14.4	16.7	13.2	16.1	18.5	13.8	12.7	14.6	12.1	13.8	16.0	13.2	14.8	17.6	13.8			
General/Academic	11.2	12.1	10.8	11.1	13.2	10.1	10.0	10.6	9.8	11.8	13.1	11.5	11.5	12.4	11.1			
Vocational	3.1	4.5	2.4	5.0	5.3	3.6	2.7	3.9	2.3	2.0	2.9	1.7	3.3	5.2	2.7			
Teacher Training	0.0	0.0	0.0	0.0	0.0	0.0	0.0	0.1	0.0	0.0	0.0	0.0	0.0	0.0	0.1			
Higher Level	17.1	28.4	11.4	38.8	25.1	17.1	12.9	22.0	9.8	11.1	22.1	8.5	16.7	28.0	12.7			
Academic	10.2	19.1	5.7	31.0	15.1	9.4	7.0	13.1	4.9	5.5	12.1	3.9	9.1	16.8	6.4			
Higher Technical Education	5.2	7.1	4.2	6.4	8.2	6.2	4.3	6.3	3.6	3.9	6.7	3.3	5.4	7.8	4.5			
Teacher Training	1.7	2.3	1.5	1.4	1.8	1.5	1.6	2.7	1.3	1.8	3.2	1.4	2.2	3.4	1.8			
Others ^{1/}	0.1	0.1	0.1	0.0	0.1	0.1	0.2	0.5	0.1	0.0	0.0	-	0.1	-	0.1			
Unknown	0.3	0.6	0.2	0.4	0.8	0.5	0.1	0.0	0.1	0.1	0.3	0.1	0.7	1.4	0.4			

^{1/} Including short course vocational

workers constituted the bulk of the employed labor force (37.9%). The occupation group with the next largest number of workers was service workers and shop and market sales workers which accounted for 18.3%, elementary occupations workers 10.6%, craft and related trades workers about 10.5% and the rest were the other occupations.

The pattern of occupation in municipal area was quite different from that of non-municipal area and the whole kingdom. In municipal area, about 27.9% of the total employed were service workers and shop and market sales workers, 13.9% were skilled agricultural and fishery workers, 12.3% were craft and related trades workers and 11.2% were plant and machine operators and assemblers workers. The occupational patterns in non-municipal area were similar to the whole kingdom, which the largest number of workers were skilled agricultural and fishery workers 50.0%, followed by service workers and shop and market sales workers 13.5% and elementary occupations workers 11.0%.

In almost region, the occupational patterns were not very different. That was the principal occupation was agricultural occupation, especially in the Northeast, comprised 54.0%, the next was the North 46.2%, the South 44.7% and the Central 20.6%. But in Bangkok, service workers and shop and market sales workers constituted

about 28.5% of the total employed, around 13.7% were followed by, plant and machine operators, crafts and related trade workers were 10.9%, professionals were 10.8%, technicians and associate professionals were 9.7%, elementary occupation workers were 8.9% and clerks were 8.5% and the rest were the other occupations.

3.4 Education : The distribution of employed persons by level of educational attainment (Table I) illustrated that vast majority of employed people were with rather low level of education, (51.7% ; only some elementary level or no education), while those of 30.9% were with secondary level, 17.1% with higher level and the rest were others.

Employed people resided in municipal areas completed higher than elementary level (secondary and higher level) with higher rate than those lived in non-municipal areas (61.0% and 41.4% respectively). In municipal area, 38.4% of employed persons held some elementary level or no education , 32.6% secondary level and 28.4% with higher level, whereas the corresponding educational level for employed persons in non-municipal area were 58.4%, 30.0% and 11.4% respectively.

The majority of employed persons in every region were with some elementary level or no education, especially in the North (about 59.5%), followed by the Northeast (58.6%), the South (50.6%) and the Central (45.5%). It was observed that there were relatively high number of employed people with secondary and higher levels in the Central (33.8% and 20.0%) and the Southern regions (31.9% and 16.7%)

In Bangkok, most of employed person completed higher than elementary education (69.8%), especially there was the highest rate of those with higher level of education (38.8%).

4. Unemployment

The unemployment rate is the ratio of the number of unemployed persons to

the labor force expressed as a percentage. It depends, therefore, on the definition of unemployment as well as of the labor force adopted in the survey. Beginning from the survey in August 1982, unemployment has been measured, for a better understanding of the situation, in terms of persons available for works, including not only those actively looking for work but also those not looking for but available for work. As well, the classification of the labor force status or activity has been revised to include, the current labor force, the seasonally inactive labor force, to constitute what is described as the total labor force. Different unemployment rates can be computed for purpose of comparative analysis, using different measures of unemployment and labor force as given in Table J.

TABLE J DIFFERENT RATES OF UNEMPLOYMENT, QUARTER 4 : OCTOBER - DECEMBER 2012

(Percentage)		
Labor force	Actively looking for work	Total available for work
Current labor force	0.1	0.5
Total labor force	0.1	0.5

In general, during the agricultural season, the unemployment rate calculated from the total labor force is very close to that obtained from the current labor force

but in the slack season the rates are quite different.

At this quarter of the survey, the rate of total unemployment or percentage

of the total labor force who did not work but were available for work (total available for work) was about 0.5% while the open unemployment which measured from those who were actively looking for work was 0.1%. Generally, any measurement of unemployment shows that the number of unemployed persons was among the off-season of agriculture are more than the numbers among agricultural season of the same year.

Table K reveals that the rate of unemployment was rather high among the

young population aged 15-29 years or those who just entered in the labor force. Of these the population aged 15-24 years (include males and females) had very high rates of unemployment, especially the population aged 15-19 years had the highest rates (1.9%). This reflects an increasingly widespread problem of unemployment among the young population with middle and high level of educational attainment since the young with secondary level, higher level or equivalent educational levels begin to enter the labor market at around this age-group.

FIGURE 5 UNEMPLOYMENT RATES BY AGE GROUP (YEARS)

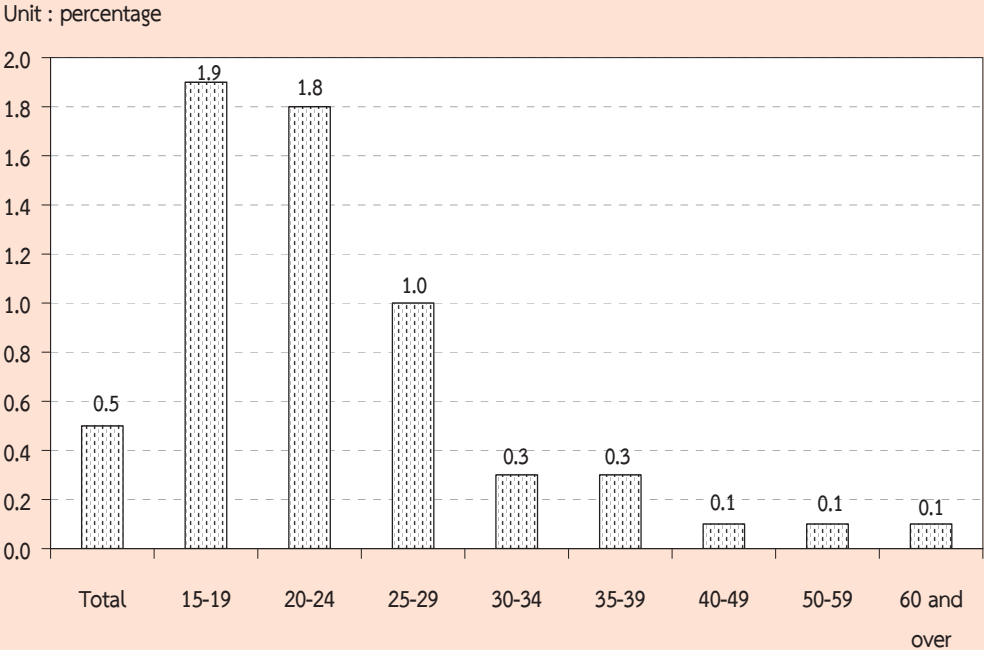

TABLE K UNEMPLOYMENT RATES BY AGE GROUP, SEX, REGION AND AREA

Sex and age group (years)	(Percentage)															
	Whole kingdom			Bangkok	Central region			Northern region			Northeastern region			Southern region		
	Total	M.A.	Non-M.A.		Total	M.A.	Non-M.A.	Total	M.A.	Non-M.A.	Total	M.A.	Non-M.A.	Total	M.A.	Non-M.A.
Total	0.5	0.6	0.4	0.4	0.6	0.7	0.6	0.3	0.5	0.3	0.4	0.7	0.4	0.5	0.7	0.4
15-19	1.9	2.4	1.7	1.9	3.2	2.6	3.5	1.3	2.8	1.0	1.5	1.9	1.4	1.6	2.9	1.2
20-24	1.8	3.2	1.2	3.0	2.5	3.3	2.0	1.0	2.2	0.6	1.6	4.0	1.1	1.8	3.0	1.4
25-29	1.0	1.1	1.0	1.0	1.2	1.3	1.2	0.7	0.7	0.8	1.0	0.8	1.1	1.2	1.6	1.0
30-34	0.3	0.4	0.3	0.6	0.4	0.2	0.5	0.3	0.2	0.3	0.1	0.3	0.1	0.4	0.2	0.5
35-39	0.3	0.3	0.3	0.1	0.3	0.5	0.2	0.1	0.2	0.1	0.5	0.6	0.5	0.1	0.1	0.1
40-49	0.1	0.2	0.1	0.3	0.1	0.1	0.1	0.2	0.2	0.2	0.2	0.3	0.1	0.0	0.0	0.0
50-59	0.1	0.1	0.1	0.0	0.1	0.2	0.1	0.1	0.1	0.1	0.1	0.1	0.0	0.1	0.2	0.1
60 and over	0.1	0.2	-	-	0.0	0.0	-	0.3	1.1	-	0.0	0.0	-	-	-	-
Male	0.5	0.6	0.4	0.6	0.7	0.7	0.6	0.3	0.5	0.3	0.2	0.3	0.1	1.2	1.3	1.2
15-19	1.5	1.9	1.4	1.7	2.9	2.6	3.0	1.1	4.0	0.5	0.5	1.2	0.4	2.4	0.4	2.8
20-24	1.6	3.1	1.1	3.4	2.5	2.9	2.3	1.1	2.6	0.8	0.2	1.1	-	3.3	6.2	2.4
25-29	1.2	1.2	1.2	1.3	1.4	1.7	1.3	0.9	1.0	0.9	0.4	0.4	0.4	2.9	1.8	3.3
30-34	0.4	0.5	0.4	0.9	0.5	0.4	0.6	0.4	0.3	0.5	0.2	0.1	0.3	0.3	0.9	0.1
35-39	0.3	0.2	0.3	0.2	0.2	0.3	0.2	-	-	-	0.0	0.1	-	1.5	0.6	1.9
40-49	0.2	0.3	0.1	0.4	0.2	0.2	0.1	-	-	-	0.1	0.3	0.0	0.5	0.3	0.6
50-59	0.1	0.2	0.1	0.1	0.2	0.2	0.1	0.1	0.2	0.1	0.1	0.1	0.1	0.1	0.4	-
60 and over	0.0	0.1	-	-	0.0	0.1	-	-	-	-	0.0	0.2	-	0.0	0.1	-
Female	0.4	0.5	0.4	0.3	0.5	0.6	0.5	0.4	0.6	0.4	0.4	0.7	0.3	0.6	0.7	0.5
15-19	2.6	3.1	2.4	2.0	3.8	2.6	4.3	1.8	3.7	1.3	2.1	5.4	1.5	2.8	1.4	3.2
20-24	2.0	3.4	1.5	2.5	2.4	3.8	1.6	1.9	3.1	1.6	1.5	3.7	1.1	2.6	3.6	2.3
25-29	0.9	0.9	0.8	0.7	1.0	1.0	1.0	0.8	0.7	0.8	0.6	0.5	0.7	1.3	2.2	1.0
30-34	0.2	0.2	0.2	0.3	0.2	0.1	0.3	0.0	0.1	-	0.1	0.1	0.1	0.3	0.1	0.4
35-39	0.3	0.4	0.2	-	0.4	0.7	0.2	0.2	0.2	0.3	0.3	0.7	0.2	0.3	0.3	0.3
40-49	0.1	0.1	0.1	0.2	0.0	0.0	-	0.3	0.1	0.3	0.1	0.4	0.0	0.0	0.0	0.0
50-59	0.1	0.1	0.0	-	0.1	0.2	0.1	0.0	0.1	-	0.1	0.0	0.1	-	-	-
60 and over	0.1	0.4	-	-	-	-	-	0.6	2.2	-	-	-	-	-	-	-

Considered unemployment rate by sex, it was found that, unemployment rate of male (0.5%), rate of female (0.4%). The unemployment rate in municipal was areas (0.6%) and non-municipal areas (0.4%). Similar pattern appeared in most regions, there was highest , rates of unemployment in the Central with 0.6%, the South with 0.5% Northeast and Bangkok with 0.4% and North 0.3%.

Considering on levels of educational attainment of the unemployed person (Table L), it was found that the unemployment rates of persons attained

higher level, upper secondary level and lower secondary level were rather high.

FIGURE 6 UNEMPLOYMENT RATES BY LEVEL OF EDUCATIONAL ATTAINMENT

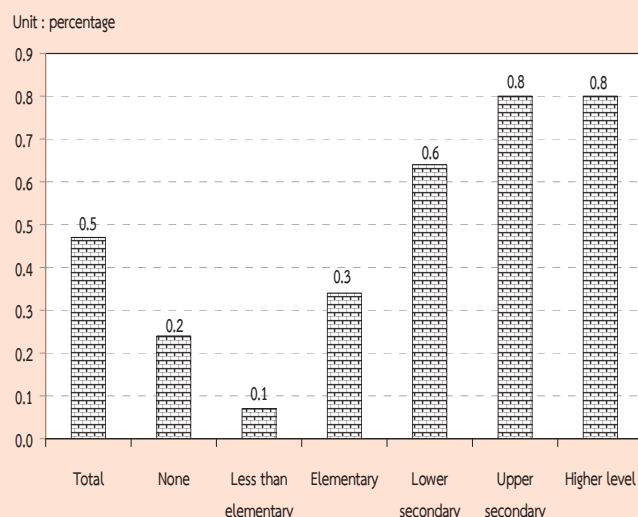

TABLE L UNEMPLOYMENT RATES BY LEVEL OF EDUCATIONAL ATTAINMENT, SEX AND AREA

(Percentage)

Area and sex	Level of educational attainment											
	Total	None	Less than elementary	Elementary	Lower secondary	Upper secondary level			Higher level		Others ^{1/} and unknown	
						General/academic	Vocational	Teacher training	Academic	Higher technical education		Teacher training
Total	0.5	0.2	0.1	0.3	0.6	0.8	0.7	-	1.0	0.9	0.0	-
Male	0.5	0.4	0.1	0.5	0.7	0.6	0.8	-	1.1	1.0	-	-
Female	0.4	0.1	0.1	0.2	0.6	1.1	0.6	-	0.9	0.8	0.1	-
M.A.	0.6	0.1	0.2	0.5	0.7	0.7	0.6	-	0.9	1.0	0.0	-
Male	0.6	0.1	0.1	0.6	0.7	0.6	0.8	-	1.0	1.0	-	-
Female	0.6	0.2	0.2	0.3	0.7	0.8	0.3	-	0.8	0.9	0.1	-
Non-M.A.	0.4	0.3	0.0	0.3	0.6	0.9	0.8	-	1.0	0.8	0.1	-
Male	0.4	0.5	0.0	0.4	0.7	0.6	0.8	-	1.2	0.9	-	-
Female	0.4	0.1	0.1	0.2	0.5	1.3	0.9	-	0.9	0.6	0.1	-

^{1/} Including short course vocational

5. Characteristics of the unemployed labor force

Table M illustrates that the unemployed persons were largely males, (57.8%) whereas the corresponding percentage for females was 42.2%. The percentage of unemployed male were

about 56.1% and 59.2% of the total unemployed in municipal area and non-municipal area respectively which was higher than the female (43.9% and 40.8% respectively.)

TABLE M NUMBER AND PERCENTAGE OF UNEMPLOYED PERSONS BY LEVEL OF EDUCATIONAL ATTAINMENT, SEX AND AREA

Area and sex	Level of educational attainment											
	Total	None	Less than elementary	Elementary	Lower secondary	Upper secondary level			Higher level		Others ^{1/} and unknown	
						General/academic	Vocational	Teacher training	Academic	Higher technical education		Teacher training
Number ('000)												
Total	188.0	3.2	7.4	31.6	42.5	36.8	9.0	-	39.3	17.9	0.3	-
Male	108.7	2.3	2.6	23.2	28.1	15.2	6.2	-	19.9	11.3	-	-
Female	79.3	0.9	4.8	8.5	14.4	21.6	2.7	-	19.5	6.7	0.3	-
Municipal areas	79.3	0.4	4.6	11.1	15.4	11.5	3.6	-	23.5	9.2	0.1	-
Male	44.5	0.1	1.7	7.7	9.3	5.7	2.8	-	11.9	5.3	-	-
Female	34.9	0.3	2.9	3.4	6.1	5.8	0.8	-	11.6	3.9	0.1	-
Non-municipal areas	108.7	2.8	2.8	20.5	27.1	25.3	5.4	-	15.8	8.8	0.2	-
Male	64.3	2.2	0.9	15.5	18.8	9.5	3.4	-	8.0	6.0	-	-
Female	44.4	0.6	1.9	5.0	8.3	15.8	2.0	-	7.8	2.7	0.2	-
Percentage												
Total	100.0	1.7	3.9	16.8	22.6	19.6	4.8	-	20.9	9.5	0.2	-
Male	100.0	2.2	2.4	21.3	25.9	14.0	5.7	-	18.3	10.4	-	-
Female	100.0	1.1	6.1	10.7	18.2	27.2	3.5	-	24.5	8.4	0.4	-
Municipal areas	100.0	0.5	5.8	14.0	19.4	14.5	4.5	-	29.6	11.5	0.2	-
Male	100.0	0.3	3.8	17.2	21.0	12.9	6.3	-	26.7	11.8	-	-
Female	100.0	0.8	8.4	9.9	17.4	16.6	2.2	-	33.3	11.2	0.4	-
Non-municipal areas	100.0	2.6	2.6	18.9	25.0	23.3	5.0	-	14.6	8.1	0.2	-
Male	100.0	3.4	1.4	24.1	29.2	14.8	5.3	-	12.4	9.4	-	-
Female	100.0	1.4	4.3	11.3	18.8	35.6	4.5	-	17.6	6.2	0.4	-

^{1/} Including short course vocational

The majority of the unemployed persons (57.8%) were in non-municipal area because these areas constituted a larger part of the total labor force. About 59.2% of the total unemployed males were in non-

municipal area while it was 56.0% of females. However, the percentage of unemployed males and females were lower in busy season than the slack season.

The unemployed persons with low level of education, i.e. some elementary education and no education was about 22.4% of the total unemployed, those with the higher level, i.e. secondary and higher secondary were about 47.0% and 30.6% respectively. Non-municipal area accounted higher than municipal area for elementary and no education (24.1% compared with 20.3%). While municipal area accounted higher proportion than non-municipal area for higher level (41.3% compared with 22.9%).

6. Hours worked

Data on number of hours worked and additional hours available for work obtained from all employed persons. In the case of persons who had job but did not work at all during the survey week, the

question on hours worked was interpreted as the zero hour per week. The data on hours worked included hours worked on all occupations ; principal as well as others.

The data summarized in Table N showed that about 34.2% of the employed persons worked 50 hours or more per week. About 50.1% of employed persons worked 35-49 hours per week. On the other hand, about 84.3% of employed person worked 35 hours or more per week and they might be classified as fully employed. About 15.1%, worked less than 35 hours per week ; may be treated as under-employed. Employed persons, with regular job but did not work during the survey week (0 hour) , accounted only 0.6%.

TABLE N NUMBER AND PERCENTAGE OF EMPLOYED PERSONS BY HOURS WORKED PER WEEK

Hours worked per week	Employed persons		Persons available for additional work	
	Number (in thousands)	Percentage	Number (in thousands)	Percentage (as compared to employed)
Total	39,586.9	100.0	488.1	1.2
0 hour	243.7	0.6	41.4	17.0
1 - 9 hours	235.9	0.6	18.8	8.0
10 - 19 hours	1,100.5	2.8	80.2	7.3
20 - 29 hours	2,786.9	7.0	141.2	5.1
30 - 34 hours	1,873.6	4.7	74.1	4.0
35 - 39 hours	4,110.8	10.4	48.0	1.2
40 - 49 hours	15,708.5	39.7	65.0	0.4
50 hours and over	13,527.1	34.2	19.4	0.1

The percentage of employed persons who were available for additional work, which is also an indicator for under-employment, accounted for about 1.2%. Of the employed persons who worked less than 35 hours per week, 5.2% desired and were available for additional work. The details of hours worked by occupation, industry and work status are presented in the statistical tables (Appendix B : Statistical tables 8-10).

7. Wages and salaries

Data on wages and salaries have been collected in respect of all employees in accordance with the system applicable to each case and converted into the equivalent monthly wages and salaries. The data have been tabulated by industry, sex and area separately for government and private employees (see Appendix B : statistical tables 15 - 16). In this chapter, data on the number of male and female employees by wages level or salaries (not including supplementary earnings) and area are presented in Table O.

On the whole, about 46.8% of 16.9 million employees had monthly wages or salaries of 5,501-10,000 Baht around 30.1% had over 10,000 Baht per month, 18.9% had 2,501-5,500 Baht, and about 3.8% received less than 2,500 Baht per month.

The majority of employees in municipal area had higher level of wages or salaries than their counterpart in the other area. For instance, only about 11.2% of employees in municipal area received monthly wages or salaries, below 5,501 Baht whereas the corresponding figure in non-municipal area was 31.4%. Around 88.4 % of employees in municipal area earned more than 5,500 Baht compared with 68.1% in non-municipal area. Moreover, about 43.1% of employees in municipal area earned more than 10,000 Baht a month while the percentages in non-municipal area was only 20.1%.

FIGURE 7 PERCENTAGE OF EMPLOYEES BY WAGE OR SALARY / MONTH
(Baht / Month)

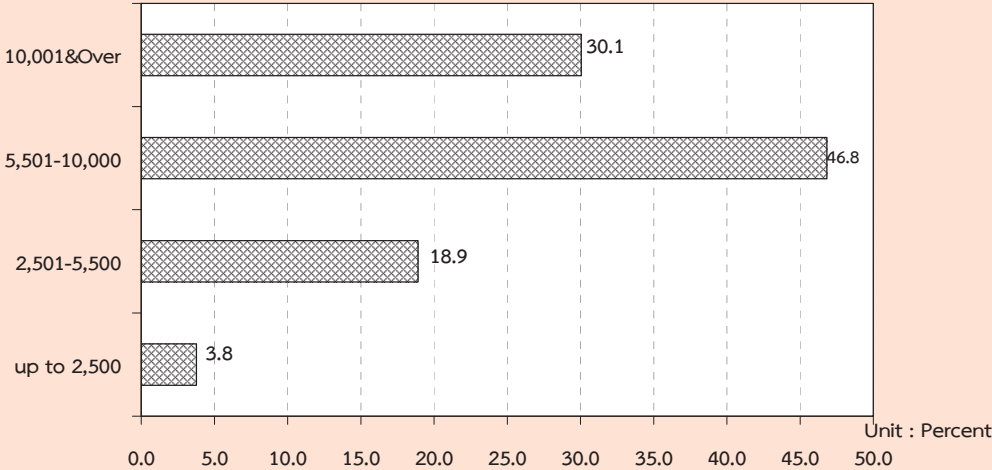

TABLE O NUMBER AND PERCENTAGE OF EMPLOYEES BY WAGE/SALARY, SEX AND AREA

Monthly wage/ Salary level (Baht)	Whole kingdom			Municipal areas			Non- municipal areas		
	Total	Government sector	Private sector	Total	Government sector	Private sector	Total	Government sector	Private sector
	Number ('000)								
Total	16,894.8	3,561.1	13,333.7	7,318.1	1,566.8	5,751.3	9,576.7	1,994.3	7,582.4
Up to 2,500	635.9	14.3	621.6	109.9	4.6	105.3	526.1	9.8	516.3
2,501-5,500	3,194.3	316.2	2,878.1	710.5	57.4	653.1	2,483.8	258.8	2,225.0
5,501-10,000	7,912.1	1,110.0	6,802.1	3,314.1	366.8	2,947.3	4,598.0	743.2	3,854.8
10,001 & Over	5,079.1	2,099.6	2,979.4	3,157.0	1,132.5	2,024.4	1,922.1	967.1	955.0
Unknown	73.4	21.0	52.4	26.8	5.5	21.2	46.7	15.5	31.2
Male	9,244.5	1,816.7	7,427.8	3,809.3	791.1	3,018.3	5,435.2	1,025.6	4,409.6
Up to 2,500	300.2	4.9	295.3	50.9	2.0	48.9	249.3	2.9	246.4
2,501-5,500	1,697.7	175.4	1,522.3	346.6	33.0	313.6	1,351.1	142.4	1,208.6
5,501-10,000	4,459.8	606.2	3,853.6	1,718.7	194.0	1,524.7	2,741.0	412.2	2,328.9
10,001 & Over	2,744.4	1,018.4	1,726.1	1,680.0	558.9	1,121.1	1,064.5	459.5	605.0
Unknown	42.4	11.9	30.6	13.1	3.2	9.9	29.3	8.6	20.7
Female	7,650.3	1,744.4	5,905.8	3,508.8	775.8	2,733.0	4,141.5	968.7	3,172.8
Up to 2,500	335.8	9.5	326.3	59.0	2.6	56.4	276.8	6.9	269.9
2,501-5,500	1,496.6	140.7	1,355.9	363.9	24.4	339.4	1,132.7	116.3	1,016.4
5,501-10,000	3,452.3	503.8	2,948.5	1,595.3	172.8	1,422.5	1,857.0	331.0	1,526.0
10,001 & Over	2,334.6	1,081.3	1,253.4	1,477.0	573.7	903.3	857.7	507.6	350.1
Unknown	31.0	9.2	21.8	13.7	2.3	11.3	17.3	6.8	10.5
	Percentage								
Total	100.0	100.0	100.0	100.0	100.0	100.0	100.0	100.0	100.0
Up to 2,500	3.8	0.4	4.7	1.5	0.3	1.8	5.5	0.5	6.8
2,501-5,500	18.9	8.9	21.6	9.7	3.7	11.4	25.9	13.0	29.4
5,501-10,000	46.8	31.2	51.0	45.3	23.4	51.3	48.0	37.3	50.8
10,001 & Over	30.1	59.0	22.4	43.1	72.3	35.2	20.1	48.5	12.6
Unknown	0.4	0.6	0.4	0.4	0.4	0.4	0.5	0.8	0.4
Male	100.0	100.0	100.0	100.0	100.0	100.0	100.0	100.0	100.0
Up to 2,500	3.3	0.3	4.0	1.3	0.3	1.6	4.6	0.3	5.6
2,501-5,500	18.4	9.7	20.5	9.1	4.2	10.4	24.9	13.9	27.4
5,501-10,000	48.2	33.4	51.9	45.1	24.5	50.5	50.4	40.2	52.8
10,001 & Over	29.7	56.1	23.2	44.1	70.7	37.1	19.6	44.8	13.7
Unknown	0.5	0.7	0.4	0.3	0.4	0.3	0.5	0.8	0.5
Female	100.0	100.0	100.0	100.0	100.0	100.0	100.0	100.0	100.0
Up to 2,500	4.4	0.5	5.5	1.7	0.3	2.1	6.7	0.7	8.5
2,501-5,500	19.6	8.1	23.0	10.4	3.2	12.4	27.4	12.0	32.0
5,501-10,000	45.1	28.9	49.9	45.5	22.3	52.1	44.8	34.2	48.1
10,001 & Over	30.5	62.0	21.2	42.1	74.0	33.1	20.7	52.4	11.0
Unknown	0.4	0.5	0.4	0.4	0.3	0.4	0.4	0.7	0.3

It was observed that, as a whole, government employees got higher level of monthly wages or salaries than the private ones. This partly because, in this survey, the private employees included also those of daily wages employees and laborers who usually earned rather low income. About 26.3% of the private employees earned less than 5,501 Baht a month as compared with 9.3% of the government employees. On the other hand, the government employees who received over 5,500 Baht per month accounted for about 90.2% of the total

government employees while the private employees only accounted for 73.4%.

8. Supplementary benefits

Apart from data on basic wages and salaries, information such as receipt of supplementary benefits in cash i.e. bonuses and overtime payments, and in kind i.e. food, clothing, housing, and others was also collected. The data on number of employees receiving benefits are summarized in Table P.

TABLE P NUMBER AND PERCENTAGE OF PRIVATE EMPLOYEES AND GOVERNMENT EMPLOYEES BY RECEIVING SUPPLEMENTARY BENEFITS, AREA AND SEX

(In thousands)

Sector, area and sex	Total employees	Number of employees receiving supplementary benefits						
		Bonus	Overtime	Other Cash	Food	Clothing	Housing	Others
Total	5,132.7	78.9	1,961.5	2,437.3	1,332.7	88.3	719.5	529.4
		(1.5)	(38.2)	(47.5)	(26.0)	(1.7)	(14.0)	(10.3)
Male	2,685.8	39.8	994.2	1,282.2	615.0	52.3	429.9	254.0
		(1.5)	(37.0)	(47.7)	(22.9)	(1.9)	(16.0)	(9.5)
Female	2,446.9	39.1	967.4	1,155.2	717.7	36.0	289.6	275.4
		(1.6)	(39.5)	(47.2)	(29.3)	(1.5)	(11.8)	(11.3)
Private sector	3,927.4	63.8	1,734.7	1,544.2	1,298.3	79.1	498.5	507.7
		(1.6)	(44.2)	(39.3)	(33.1)	(2.0)	(12.7)	(12.9)
Male	2,085.1	32.1	906.8	827.0	601.4	46.6	299.8	242.1
		(1.5)	(43.5)	(39.7)	(28.8)	(2.2)	(14.4)	(11.6)
Female	1,842.3	31.7	828.0	717.3	696.9	32.5	198.7	265.6
		(1.7)	(44.9)	(38.9)	(37.8)	(1.8)	(10.8)	(14.4)
Government sector	1,205.3	15.1	226.8	893.1	34.5	9.2	221.0	21.7
		(1.2)	(18.8)	(74.1)	(2.9)	(0.8)	(18.3)	(1.8)
Male	600.7	7.7	87.4	455.2	13.6	5.7	130.1	11.9
		(1.3)	(14.6)	(75.8)	(2.3)	(1.0)	(21.7)	(2.0)
Female	604.6	7.4	139.4	437.9	20.9	3.5	90.9	9.8
		(1.2)	(23.1)	(72.4)	(3.4)	(0.6)	(15.0)	(1.6)

TABLE P NUMBER AND PERCENTAGE OF PRIVATE EMPLOYEES AND GOVERNMENT EMPLOYEES BY RECEIVING SUPPLEMENTARY BENEFITS, AREA AND SEX (Cont.)

(In thousands)

Sector, area and sex	Total employees	Number of employees receiving supplementary benefits ^{1/}						
		Bonus	Overtime	Other cash	Food	Clothing	Housing	Others
Private sector								
Municipal areas	1,923.8	40.4	850.3	783.7	605.4	52.1	276.6	175.5
		(2.1)	(44.2)	(40.7)	(31.5)	(2.7)	(14.4)	(9.1)
Male	984.8	20.4	449.2	414.3	248.7	30.2	142.1	86.2
		(2.1)	(45.6)	(42.1)	(25.3)	(3.1)	(14.4)	(8.8)
Female	939.1	20.0	401.2	369.5	356.8	22.0	134.6	89.3
		(2.1)	(42.7)	(39.3)	(38.0)	(2.3)	(14.3)	(9.5)
Non-municipal areas	2,003.6	23.4	884.4	760.5	692.8	27.0	221.9	332.2
		(1.2)	(44.1)	(38.0)	(34.6)	(1.3)	(11.1)	(16.6)
Male	1,100.4	11.7	457.6	412.7	352.7	16.4	157.8	155.9
		(1.1)	(41.6)	(37.5)	(32.1)	(1.5)	(14.3)	(14.2)
Female	903.2	11.7	426.8	347.8	340.1	10.6	64.1	176.2
		(1.3)	(47.3)	(38.5)	(37.7)	(1.2)	(7.1)	(19.5)
Government sector								
Municipal areas	560.1	7.1	109.8	396.1	11.5	3.9	132.9	12.4
		(1.3)	(19.6)	(70.7)	(2.0)	(0.7)	(23.7)	(2.2)
Male	287.3	4.3	43.5	204.7	3.9	1.9	84.7	6.6
		(1.5)	(15.1)	(71.2)	(1.3)	(0.7)	(29.5)	(2.3)
Female	272.8	2.8	66.4	191.4	7.6	2.0	48.1	5.8
		(1.0)	(24.3)	(70.2)	(2.8)	(0.7)	(17.6)	(2.1)
Non-municipal areas	645.2	7.9	117.0	497.0	23.0	5.3	88.1	9.4
		(1.2)	(18.1)	(77.0)	(3.6)	(0.8)	(13.7)	(1.5)
Male	313.4	3.4	44.0	250.5	9.8	3.8	45.4	5.3
		(1.1)	(14.0)	(79.9)	(3.1)	(1.2)	(14.5)	(1.7)
Female	977.1	12.5	190.0	743.5	36.2	6.9	130.9	13.5
		(1.3)	(19.4)	(76.1)	(3.7)	(0.7)	(13.4)	(1.4)

^{1/} One employee can receive more than 1 type of supplementary benefits.

Certain types of supplementary benefits such as overtime, food supplies, clothing and bonus seem to be more common in the private sector than in the government sector. Other cash and housing however, seem to be more common in the government sector than in the private sector. The private employees in municipal area received more supplementary benefits such as overtime, other cash housing, clothing and bonus than those in municipal area, (about 44.2%,40.7%, 14.4%, 2.7% and 2.1% respectively).

The private employees in non-municipal area received more supplementary benefits such as food supplies than those in municipal area or about 34.6%. The government employees in municipal area received more supplementary benefits such as housing, overtime and bonus those in non-municipal area (about 23.7%, 19.6% and 1.3% respectively). The government employees in non-municipal area received more supplementary benefits, such as other cash, food and clothing supplies than those in municipal area or about 77.0%, 3.6% and 0.8% respectively.

ภาคผนวก ก

ระเบียบวิธี

1. แผนการสุ่มตัวอย่าง

แผนการสุ่มตัวอย่างที่ใช้เป็นแบบ Stratified Two – Stage Sampling โดยมีจังหวัดเป็น สตราตัม เขตแดนนับตัวอย่าง (ในเขตเทศบาล และ นอกเขตเทศบาล) เป็นหน่วยตัวอย่างขั้นที่หนึ่ง ครั้วเรือน ส่วนบุคคล และสมาชิกในครั้วเรือนกลุ่มบุคคลประเภทคนงาน เป็นหน่วยตัวอย่างขั้นที่สอง

การจัดสตราตัม

จังหวัดเป็นสตราตัม ซึ่งมีทั้งสิ้น 77 สตราตัม และในแต่ละสตราตัม ได้ทำการแบ่งออกเป็น 2 สตราตัมย่อย ตามลักษณะการปกครองของกรมการปกครอง คือ ในเขตเทศบาล และนอกเขตเทศบาล

การเลือกตัวอย่างขั้นที่หนึ่ง

จากแต่ละสตราตัมย่อย หรือแต่ละเขตการปกครอง ได้ทำการเลือกเขตแดนนับตัวอย่าง อย่าง อิสระต่อกัน โดยให้ความน่าจะเป็นในการเลือกเป็นปฏิภาคกับจำนวนครั้วเรือนของเขตแดนนับตัวอย่างนั้น ๆ ได้ จำนวนตัวอย่างทั้งสิ้น 5,970 เขตแดนนับตัวอย่าง จากทั้งสิ้นจำนวน 127,460 เขตแดนนับตัวอย่าง ซึ่งกระจายไปตามภาค และเขตการปกครอง เป็นดังนี้

ภาค	รวม	ในเขตเทศบาล	นอกเขตเทศบาล
กรุงเทพมหานคร	300	300	-
กลาง (ยกเว้น กรุงเทพมหานคร)	1,902	900	1,002
เหนือ	1,278	630	648
ตะวันออกเฉียงเหนือ	1,476	732	744
ใต้	1,014	498	516
รวมทั้งราชอาณาจักร	5,970	3,060	2,910

การเลือกตัวอย่างขั้นที่สอง

ในขั้นนี้เป็นการเลือกครัวเรือนตัวอย่างจากครัวเรือนส่วนบุคคลทั้งสิ้น ในบัญชีรายชื่อครัวเรือนซึ่งได้จากการนับจุดในแต่ละเขตแจนับตัวอย่าง ด้วยวิธีการสุ่มแบบมีระบบ โดยกำหนดขนาดตัวอย่างเป็นดังนี้คือ

ในเขตเทศบาล : กำหนด 16 ครัวเรือนตัวอย่าง ต่อเขตแจนับตัวอย่าง

นอกเขตเทศบาล : กำหนด 12 ครัวเรือนตัวอย่าง ต่อเขตแจนับตัวอย่าง

ก่อนที่จะทำการเลือกครัวเรือนตัวอย่าง ได้มีการจัดเรียงรายชื่อครัวเรือนส่วนบุคคลใหม่ตามขนาดครัวเรือน ซึ่งวัดด้วยจำนวนสมาชิกในครัวเรือน

ในกรณีของครัวเรือนกลุ่มบุคคลประเภทคนงาน ในขั้นนี้เป็นการเลือกสมาชิกตัวอย่างจากครัวเรือนกลุ่มบุคคลประเภทคนงานทุกครัวเรือนในแต่ละเขตแจนับตัวอย่าง ด้วยวิธีการสุ่มแบบมีระบบ

จำนวนครัวเรือนส่วนบุคคลตัวอย่างทั้งสิ้นที่ต้องทำการแจนับ จำแนกตามภาค และเขตการปกครอง เป็นดังนี้คือ

ภาค	รวม	ในเขตเทศบาล	นอกเขตเทศบาล
กรุงเทพมหานคร	4,800	4,800	-
กลาง (ยกเว้น กรุงเทพมหานคร)	26,424	14,400	12,024
เหนือ	17,856	10,080	7,776
ตะวันออกเฉียงเหนือ	20,640	11,712	8,928
ใต้	14,160	7,968	6,192
รวมทั้งราชอาณาจักร	83,880	48,960	34,920

2. วิธีการประมาณผล

การเสนอผลของการสำรวจได้เสนอผลการสำรวจในระดับจังหวัด ส่วนในระดับภาค คือ กรุงเทพมหานคร ภาคกลาง (ยกเว้นกรุงเทพมหานคร) ภาคเหนือ ภาคตะวันออกเฉียงเหนือ และภาคใต้ นั้น ได้เสนอผลในระดับเขตการปกครอง คือ ในเขตเทศบาล และนอกเขตเทศบาล

ในการประมาณค่า กำหนดให้

$$g = 1, 2, 3, \dots, 20 \quad (\text{หมวดอายุ - เพศ})$$

$$k = 1, 2, 3, \dots, m_{hij} \quad (\text{เขตแขวนับตัวอย่าง})$$

$$j = 1, 2 \quad (\text{เขตการปกครอง})$$

$$i = 1, 2, 3, \dots, A_h \quad (\text{จังหวัด})$$

$$h = 1, 2, 3, 4, 5 \quad (\text{ภาค})$$

การประมาณค่ายอดรวม

1. สูตรการประมาณค่ายอดรวมที่ปรับแล้วของจำนวนประชากรที่มีลักษณะที่ต้องการศึกษา X สำหรับ หมวดอายุ - เพศ g เขตการปกครอง j จังหวัด i ภาค h คือ

$$x''_{hijg} = \frac{x'_{hijg}}{y'_{hijg}} Y_{hijg} = r_{hijg} Y_{hijg} \quad \dots\dots\dots (1)$$

โดยที่ x'_{hijg} คือ ค่าประมาณยอดรวมโดยปกติจากการเลือกตัวอย่างสองขั้นตอน ของจำนวนประชากรทั้งสิ้นที่มีลักษณะที่ต้องการศึกษา X สำหรับหมวดอายุ - เพศ g เขตการปกครอง j จังหวัด i ภาค h

y'_{hijg} คือ ค่าประมาณยอดรวมโดยปกติจากการเลือกตัวอย่างสองขั้นตอน ของจำนวนประชากรทั้งสิ้น สำหรับหมวดอายุ - เพศ g เขตการปกครอง j จังหวัด i ภาค h

Y_{hijg} คือ ค่าประมาณจำนวนประชากรทั้งสิ้นที่ได้จากการคาดประมาณประชากรของประเทศไทย สำหรับหมวดอายุ - เพศ g เขตการปกครอง j จังหวัด i ภาค h

r_{hijg} คือ อัตราส่วนของค่าประมาณจำนวนประชากรทั้งสิ้นที่มีลักษณะที่ต้องการศึกษา X กับค่าประมาณจำนวนประชากรทั้งสิ้น สำหรับหมวดอายุ - เพศ g เขตการปกครอง j จังหวัด i ภาค h

1 การคาดประมาณประชากรของประเทศไทย พ. ศ. 2543 - 2573 สำนักงานคณะกรรมการพัฒนาการเศรษฐกิจและสังคมแห่งชาติ แผนพัฒนาเศรษฐกิจและสังคมแห่งชาติ ฉบับที่ 10 (ตุลาคม 2550)

สูตรการคำนวณค่าประมาณยอดรวมโดยปกติ จากการเลือกตัวอย่างสองขั้นตอน คือ

$$i) \quad x'_{hijg} = \frac{1}{m_{hij}} \sum_{k=1}^{m_{hij}} \frac{1}{P_{hijk}} \frac{N_{hijk}}{n_{hijk}} x_{hijk} \quad \dots\dots\dots (2)$$

โดยที่

x_{hijk} คือ จำนวนประชากรที่แจงนับได้ทั้งสิ้น ที่มีลักษณะที่ต้องการศึกษา X ใน
หมวดอายุ - เพศ g เขตแจงนับตัวอย่าง k เขตการปกครอง j
จังหวัด i ภาค h

N_{hijk} คือ จำนวนครัวเรือนที่นับจดได้ทั้งสิ้น ในเขตแจงนับตัวอย่าง k เขตการ
ปกครอง j จังหวัด i ภาค h

n_{hijk} คือ จำนวนครัวเรือนตัวอย่างทั้งสิ้น ในเขตแจงนับตัวอย่าง k เขตการ
ปกครอง j จังหวัด i ภาค h

P_{hijk} คือ โอกาสในการเลือกเขตแจงนับตัวอย่าง k เขตการปกครอง j จังหวัด i
ภาค h

m_{hij} คือ จำนวนเขตแจงนับตัวอย่างทั้งสิ้น ในเขตการปกครอง j จังหวัด i ภาค h

$$ii) \quad y'_{hijg} = \frac{1}{m_{hij}} \sum_{k=1}^{m_{hij}} \frac{1}{P_{hijk}} \frac{N_{hijk}}{n_{hijk}} y_{hijk} \quad \dots\dots\dots (3)$$

โดยที่

y_{hijk} คือ จำนวนประชากรที่แจงนับได้ทั้งสิ้น ในหมวดอายุ - เพศ g เขตแจงนับ
ตัวอย่าง k เขตการปกครอง j จังหวัด i ภาค h

2. สูตรการประมาณค่ายอดรวมที่ปรับแล้วของจำนวนประชากร ที่มีลักษณะที่ต้องการศึกษา X
สำหรับเขตการปกครอง j จังหวัด i ภาค h คือ

$$x''_{hij} = \sum_{g=1}^{20} x''_{hijg} \quad \dots\dots\dots (4)$$

3. สูตรการประมาณค่ายอดรวมที่ปรับแล้วของจำนวนประชากร ที่มีลักษณะที่ต้องการศึกษา X สำหรับ หมวดอายุ – เพศ g จังหวัด i ภาค h คือ

$$x''_{hig} = \sum_{j=1}^2 x''_{hijg} \dots\dots\dots (5)$$

4. สูตรการประมาณค่ายอดรวมที่ปรับแล้วของจำนวนประชากร ที่มีลักษณะที่ต้องการศึกษา X สำหรับจังหวัด i ภาค h คือ

$$x''_{hi} = \sum_{j=1}^2 x''_{hij} = \sum_{g=1}^{20} x''_{hig} \dots\dots\dots (6)$$

5. สูตรการประมาณค่ายอดรวมที่ปรับแล้วของจำนวนประชากร ที่มีลักษณะที่ต้องการศึกษา X สำหรับหมวดอายุ – เพศ g เขตการปกครอง j ภาค h คือ

$$x''_{hjg} = \sum_{i=1}^{A_h} x''_{hijg} \dots\dots\dots (7)$$

โดยที่ A_h คือ จำนวนจังหวัดทั้งสิ้นในภาค h และ $\sum_{h=1}^5 A_h = 76$

6. สูตรการประมาณค่ายอดรวมที่ปรับแล้วของจำนวนประชากร ที่มีลักษณะที่ต้องการศึกษา X สำหรับเขตการปกครอง j ภาค h คือ

$$x''_{hj} = \sum_{i=1}^{A_h} x''_{hij} = \sum_{g=1}^{20} x''_{hjg} \dots\dots\dots (8)$$

7. สูตรการประมาณค่ายอดรวมที่ปรับแล้ว ของจำนวนประชากร ที่มีลักษณะที่ต้องการศึกษา X สำหรับหมวดอายุ – เพศ g ภาค h คือ

$$x''_{hg} = \sum_{i=1}^{A_h} x''_{hig} = \sum_{j=1}^2 x''_{hjg} \dots\dots\dots (9)$$

8. สูตรการประมาณค่ายอดรวมที่ปรับแล้วของจำนวนประชากร ที่มีลักษณะที่ต้องการศึกษา X สำหรับภาค h คือ

$$x_h'' = \sum_{i=1}^{A_h} x_{hi}'' = \sum_{j=1}^2 x_{hj}'' = \sum_{g=1}^{20} x_{hg}'' \quad \dots\dots\dots (10)$$

9. สูตรการประมาณค่ายอดรวมที่ปรับแล้วของจำนวนประชากร ที่มีลักษณะที่ต้องการศึกษา X สำหรับเขตการปกครอง j ที่วราชอาณาจักร คือ

$$x_j'' = \sum_{h=1}^5 x_{hj}'' \quad \dots\dots\dots (11)$$

10. สูตรการประมาณค่ายอดรวมที่ปรับแล้วของจำนวนประชากร ที่มีลักษณะที่ต้องการศึกษา X สำหรับหมวดอายุ - เพศ g ที่วราชอาณาจักร คือ

$$x_g'' = \sum_{h=1}^5 x_{hg}'' \quad \dots\dots\dots (12)$$

11. สูตรการประมาณค่ายอดรวมที่ปรับแล้วของจำนวนประชากร ที่มีลักษณะที่ต้องการศึกษา X สำหรับ ที่วราชอาณาจักร คือ

$$x'' = \sum_{h=1}^5 x_h'' = \sum_{j=1}^2 x_j'' = \sum_{g=1}^{20} x_g'' \quad \dots\dots\dots (13)$$

การประมาณค่าความแปรปรวนของค่าประมาณยอดรวม

1. สูตรการประมาณค่าความแปรปรวนของ x_{hijg}'' คือ

$$\hat{V}(x_{hijg}'') = \left[\frac{Y_{hijg}}{y_{hijg}'} \right]^2 \frac{m_{hij}}{m_{hij} - 1} \sum_{k=1}^{m_{hij}} z_{hijkg}^2 \quad \dots\dots\dots (14)$$

โดยที่

$$z_{hijkg} = \bar{x}'_{hijkg} - r_{hijg} \bar{y}'_{hijkg}$$

$$\bar{x}'_{hijkg} = \frac{1}{m_{hij}} \frac{1}{P_{hijk}} \frac{N_{hijk}}{n_{hijk}} x_{hijkg}$$

$$\bar{y}'_{hijk} = \frac{1}{m_{hij}} \frac{1}{P_{hijk}} \frac{N_{hijk}}{n_{hijk}} y_{hijk}$$

2. สูตรการประมาณค่าความแปรปรวนของ x''_{hij} คือ

$$\hat{V}(x''_{hij}) = \sum_{g=1}^{20} \hat{V}(x''_{hijg}) \dots\dots\dots (15)$$

3. สูตรการประมาณค่าความแปรปรวนของ x''_{hig} คือ

$$\hat{V}(x''_{hig}) = \sum_{j=1}^2 \hat{V}(x''_{hijg}) \dots\dots\dots (16)$$

4. สูตรการประมาณค่าความแปรปรวนของ x''_{hi} คือ

$$\hat{V}(x''_{hi}) = \sum_{j=1}^2 \hat{V}(x''_{hij}) = \sum_{g=1}^{20} \hat{V}(x''_{hig}) \dots\dots\dots (17)$$

5. สูตรการประมาณค่าความแปรปรวนของ x''_{hjpg} คือ

$$\hat{V}(x''_{hjpg}) = \sum_{i=1}^{A_h} \hat{V}(x''_{hijg}) \dots\dots\dots (18)$$

6. สูตรการประมาณค่าความแปรปรวนของ x''_{hj} คือ

$$\hat{V}(x''_{hj}) = \sum_{i=1}^{A_h} \hat{V}(x''_{hij}) = \sum_{g=1}^{20} \hat{V}(x''_{hjpg}) \dots\dots\dots (19)$$

7. สูตรการประมาณค่าความแปรปรวนของ x''_{hg} คือ

$$\hat{V}(x''_{hg}) = \sum_{i=1}^{A_h} \hat{V}(x''_{hig}) = \sum_{j=1}^2 \hat{V}(x''_{hjpg}) \dots\dots\dots (20)$$

8. สูตรการประมาณค่าความแปรปรวนของ x_h'' คือ

$$\hat{V}(x_h'') = \sum_{i=1}^{A_h} \hat{V}(x_{hi}'') = \sum_{j=1}^2 \hat{V}(x_{hj}'') = \sum_{g=1}^{20} \hat{V}(x_{hg}'') \quad \dots\dots\dots (21)$$

9. สูตรการประมาณค่าความแปรปรวนของ x_j'' คือ

$$\hat{V}(x_j'') = \sum_{h=1}^5 \hat{V}(x_{hj}'') \quad \dots\dots\dots (22)$$

10. สูตรการประมาณค่าความแปรปรวนของ x_g'' คือ

$$\hat{V}(x_g'') = \sum_{h=1}^5 \hat{V}(x_{hg}'') \quad \dots\dots\dots (23)$$

11. สูตรการประมาณค่าความแปรปรวนของ x'' คือ

$$\hat{V}(x'') = \sum_{h=1}^5 \hat{V}(x_h'') = \sum_{j=1}^2 \hat{V}(x_j'') = \sum_{g=1}^{20} \hat{V}(x_g'') \quad \dots\dots\dots (24)$$

การประมาณค่าสัมประสิทธิ์ของความแปรผันของค่าประมาณยอดรวม

1. สูตรการประมาณค่าสัมประสิทธิ์ของความแปรผันของ x_{hijg}'' คือ

$$cv(x_{hijg}'') = \frac{\sqrt{\hat{V}(x_{hijg}'')}}{x_{hijg}''} \times 100\% \quad \dots\dots\dots (25)$$

2. สูตรการประมาณค่าสัมประสิทธิ์ของความแปรผันของ x''_{hij} คือ

$$cv(x''_{hij}) = \frac{\sqrt{\hat{V}(x''_{hij})}}{x''_{hij}} \times 100\% \quad \dots\dots\dots (26)$$

3. สูตรการประมาณค่าสัมประสิทธิ์ของความแปรผันของ x''_{hig} คือ

$$cv(x''_{hig}) = \frac{\sqrt{\hat{V}(x''_{hig})}}{x''_{hig}} \times 100\% \quad \dots\dots\dots (27)$$

4. สูตรการประมาณค่าสัมประสิทธิ์ของความแปรผันของ x''_{hi} คือ

$$cv(x''_{hi}) = \frac{\sqrt{\hat{V}(x''_{hi})}}{x''_{hi}} \times 100\% \quad \dots\dots\dots (28)$$

5. สูตรการประมาณค่าสัมประสิทธิ์ของความแปรผันของ x''_{hjpg} คือ

$$cv(x''_{hjpg}) = \frac{\sqrt{\hat{V}(x''_{hjpg})}}{x''_{hjpg}} \times 100\% \quad \dots\dots\dots (29)$$

6. สูตรการประมาณค่าสัมประสิทธิ์ของความแปรผันของ x''_{hj} คือ

$$cv(x''_{hj}) = \frac{\sqrt{\hat{V}(x''_{hj})}}{x''_{hj}} \times 100\% \quad \dots\dots\dots (30)$$

7. สูตรการประมาณค่าสัมประสิทธิ์ของความแปรผันของ x''_{hg} คือ

$$cv(x''_{hg}) = \frac{\sqrt{\hat{V}(x''_{hg})}}{x''_{hg}} \times 100\% \quad \dots\dots\dots (31)$$

8. สูตรการประมาณค่าสัมประสิทธิ์ของความแปรผันของ x_h'' คือ

$$cv(x_h'') = \frac{\sqrt{\hat{V}(x_h'')}}{x_h''} \times 100\% \quad \dots\dots\dots (32)$$

9. สูตรการประมาณค่าสัมประสิทธิ์ของความแปรผันของ x_j'' คือ

$$cv(x_j'') = \frac{\sqrt{\hat{V}(x_j'')}}{x_j''} \times 100\% \quad \dots\dots\dots (33)$$

10. สูตรการประมาณค่าสัมประสิทธิ์ของความแปรผันของ x_g'' คือ

$$cv(x_g'') = \frac{\sqrt{\hat{V}(x_g'')}}{x_g''} \times 100\% \quad \dots\dots\dots (34)$$

11. สูตรการประมาณค่าสัมประสิทธิ์ของความแปรผันของ x'' คือ

$$cv(x'') = \frac{\sqrt{\hat{V}(x'')}}{x''} \times 100\% \quad \dots\dots\dots (35)$$

3. วิธีการเก็บรวบรวมข้อมูล

การสำรวจได้ดำเนินการพร้อมกันทั่วประเทศ ในระหว่างวันที่ 1 - 12 ของเดือนตุลาคม-ธันวาคม พ.ศ. 2555 มีครัวเรือนที่ตกเป็นตัวอย่างทั้งสิ้น 83,880 ครัวเรือน เป็นครัวเรือนตัวอย่างในกรุงเทพมหานคร 4,800 ครัวเรือน ในเขตเทศบาล 48,960 ครัวเรือน และนอกเขตเทศบาล 34,920 ครัวเรือน สำหรับวิธีการเก็บรวบรวมข้อมูลใช้การสัมภาษณ์หัวหน้าครัวเรือน หรือสมาชิกในครัวเรือนที่ตกเป็นตัวอย่าง โดยพนักงานของสำนักงานสถิติแห่งชาติ ซึ่งมีประสบการณ์ในการสำรวจ ทั้งนี้ ในกรุงเทพมหานครใช้พนักงานทำการสัมภาษณ์ จำนวน 44 คน ในจังหวัดอื่น ๆ จำนวน 830 คน

4. การปิดตัวเลข

ในตารางสถิติ ผลรวมของแต่ละจำนวนอาจไม่เท่ากับยอดรวม เนื่องจากข้อมูลแต่ละจำนวนได้มีการปิดเศษเป็นหลักพัน โดยอิสระจากกัน

การประมาณค่าสัมประสิทธิ์ของความแปรผันของค่าประมาณยอดรวม จำแนกตามสถานภาพแรงงาน กลุ่มอายุและ
เขตการปกครอง ทัวราชอาณาจักร

ทัวราชอาณาจักร	กลุ่มอายุ	C.V.%								
		กำลังแรงงานรวม			ผู้มั่งงานทำ			ผู้ว่างงาน		
		รวม	ชาย	หญิง	รวม	ชาย	หญิง	รวม	ชาย	หญิง
รวมทั้งหมด	รวม	0.14	0.16	0.24	0.14	0.16	0.24	6.08	8.29	8.88
	15-17	2.68	3.13	5.19	2.73	3.18	5.30	*	*	*
	18-19	1.74	1.92	3.37	1.79	1.98	3.47	18.81	*	*
	20-24	0.67	0.76	1.19	0.69	0.79	1.22	10.62	14.34	15.75
	25-29	0.36	0.31	0.69	0.38	0.38	0.70	14.40	19.67	19.76
	30-34	0.27	0.27	0.48	0.28	0.31	0.49	17.07	*	*
	35-39	0.24	0.21	0.46	0.25	0.23	0.46	19.95	*	*
	40-49	0.21	0.18	0.40	0.22	0.19	0.40	17.84	*	*
	50-59	0.31	0.31	0.55	0.31	0.31	0.55	*	*	*
	60ปีขึ้นไป	0.75	0.94	1.21	0.75	0.94	1.21	*	*	*
ในเขตเทศบาล	รวม	0.21	0.23	0.36	0.21	0.24	0.36	6.65	8.78	10.17
	15-17	4.16	5.02	7.36	4.25	5.14	7.48	*	*	*
	18-19	2.50	2.83	4.63	2.57	2.90	4.78	*	*	*
	20-24	1.06	1.30	1.74	1.06	1.37	1.67	10.22	14.40	14.47
	25-29	0.40	0.43	0.69	0.42	0.47	0.71	14.07	17.70	*
	30-34	0.36	0.36	0.63	0.37	0.39	0.64	*	*	*
	35-39	0.41	0.35	0.76	0.42	0.36	0.76	*	*	*
	40-49	0.36	0.27	0.67	0.36	0.29	0.68	*	*	*
	50-59	0.54	0.57	0.97	0.55	0.57	0.97	*	*	*
	60ปีขึ้นไป	1.34	1.72	2.12	1.35	1.72	2.12	*	*	*
นอกเขตเทศบาล	รวม	0.18	0.21	0.32	0.19	0.21	0.32	9.34	12.64	13.70
	15-17	3.27	3.74	6.67	3.32	3.79	6.83	*	*	*
	18-19	2.16	2.37	4.27	2.22	2.44	4.38	*	*	*
	20-24	0.82	0.91	1.52	0.86	0.96	1.57	18.28	*	*
	25-29	0.49	0.41	1.00	0.52	0.51	1.00	*	*	*
	30-34	0.37	0.37	0.68	0.39	0.44	0.69	*	*	*
	35-39	0.30	0.27	0.57	0.31	0.29	0.57	*	*	*
	40-49	0.27	0.24	0.49	0.27	0.26	0.49	*	*	*
	50-59	0.37	0.37	0.67	0.37	0.37	0.68	*	*	*
	60ปีขึ้นไป	0.89	1.11	1.46	0.90	1.11	1.47	*	*	*

หมายเหตุ : * ค่า C.V.มากกว่า 20%

การประมาณค่าสัมประสิทธิ์ของความแปรผันของค่าประมาณยอดรวม จำแนกตามสถานภาพแรงงาน และกลุ่มอายุ

กรุงเทพมหานคร

กรุงเทพ มหานคร	กลุ่มอายุ	C.V.%								
		กำลังแรงงานรวม			ผู้มีงานทำ			ผู้ว่างงาน		
		รวม	ชาย	หญิง	รวม	ชาย	หญิง	รวม	ชาย	หญิง
	รวม	0.52	0.58	0.85	0.52	0.60	0.86	16.22	19.99	*
	15-17	13.36	17.59	*	13.89	18.89	*	*	*	-
	18-19	8.09	9.38	13.88	8.19	9.38	14.30	*	-	*
	20-24	3.30	5.35	3.96	3.40	5.51	4.10	*	*	*
	25-29	1.01	1.09	1.66	1.04	1.18	1.68	*	*	*
	30-34	0.80	0.96	1.25	0.83	1.04	1.26	*	*	*
	35-39	0.97	0.80	1.74	0.98	0.82	1.74	*	*	-
	40-49	0.88	0.63	1.66	0.89	0.67	1.67	*	*	*
	50-59	1.41	1.55	2.49	1.42	1.55	2.49	*	*	-
	60ปีขึ้นไป	4.63	6.14	7.00	4.63	6.14	7.00	-	-	-

หมายเหตุ : * ค่า C.V.มากกว่า 20%

การประมาณค่าสัมประสิทธิ์ของความแปรผันของค่าประมาณยอดรวม จำแนกตามสถานภาพแรงงาน กลุ่มอายุและ
เขตการปกครอง ภาคกลาง

ภาคกลาง	กลุ่มอายุ	C.V.%								
		กำลังแรงงานรวม			ผู้มีงานทำ			ผู้ว่างงาน		
		รวม	ชาย	หญิง	รวม	ชาย	หญิง	รวม	ชาย	หญิง
รวมทั้งหมด	รวม	0.22	0.23	0.39	0.22	0.24	0.39	8.57	11.07	13.54
	15-17	4.25	5.00	7.86	4.32	5.08	7.98	*	*	*
	18-19	2.57	2.91	4.74	2.68	3.06	4.91	*	*	*
	20-24	0.91	0.90	1.73	0.97	0.99	1.82	14.31	18.92	*
	25-29	0.44	0.41	0.83	0.48	0.52	0.85	18.72	*	*
	30-34	0.39	0.33	0.75	0.41	0.38	0.75	*	*	*
	35-39	0.35	0.32	0.64	0.36	0.33	0.65	*	*	*
	40-49	0.38	0.29	0.71	0.38	0.30	0.71	*	*	*
	50-59	0.58	0.56	1.07	0.59	0.56	1.07	*	*	*
	60ปีขึ้นไป	1.39	1.81	2.13	1.39	1.81	2.13	*	*	*
ในเขตเทศบาล	รวม	0.36	0.37	0.63	0.36	0.38	0.63	11.47	14.71	18.12
	15-17	7.68	9.12	13.44	7.72	9.07	13.63	*	*	*
	18-19	3.76	4.17	6.96	3.91	4.44	7.07	*	*	*
	20-24	1.55	1.72	2.71	1.65	1.86	2.86	16.84	*	*
	25-29	0.65	0.64	1.15	0.70	0.75	1.20	*	*	*
	30-34	0.57	0.47	1.07	0.59	0.56	1.07	*	*	*
	35-39	0.50	0.44	0.92	0.51	0.45	0.94	*	*	*
	40-49	0.60	0.49	1.12	0.61	0.52	1.12	*	*	*
	50-59	1.09	1.02	2.02	1.10	1.03	2.04	*	*	*
	60ปีขึ้นไป	2.57	3.20	4.12	2.58	3.21	4.14	*	*	*
นอกเขตเทศบาล	รวม	0.28	0.30	0.50	0.29	0.31	0.50	12.20	15.53	19.71
	15-17	5.09	5.93	9.67	5.20	6.07	9.82	*	*	*
	18-19	3.38	3.84	6.25	3.53	4.01	6.54	*	*	*
	20-24	1.12	1.05	2.24	1.19	1.16	2.34	*	*	*
	25-29	0.59	0.53	1.13	0.65	0.69	1.15	*	*	*
	30-34	0.53	0.45	1.02	0.55	0.50	1.03	*	*	*
	35-39	0.48	0.45	0.88	0.49	0.46	0.89	*	*	*
	40-49	0.48	0.36	0.93	0.49	0.37	0.93	*	*	*
	50-59	0.67	0.65	1.22	0.68	0.66	1.23	*	*	*
	60ปีขึ้นไป	1.64	2.19	2.47	1.64	2.18	2.48	*	*	*

หมายเหตุ : * ค่า C.V.มากกว่า 20%

การประมาณค่าสัมประสิทธิ์ของความแปรผันของค่าประมาณยอดรวม จำแนกตามสถานภาพแรงงาน กลุ่มอายุ

และเขตการปกครอง ภาคเหนือ

ภาคเหนือ	กลุ่มอายุ	C.V.%								
		กำลังแรงงานรวม			ผู้มีงานทำ			ผู้ว่างงาน		
		รวม	ชาย	หญิง	รวม	ชาย	หญิง	รวม	ชาย	หญิง
รวมทั้งหมด	รวม	0.29	0.34	0.50	0.29	0.34	0.50	14.82	*	*
	15-17	6.07	6.55	13.18	6.14	6.58	13.56	*	*	*
	18-19	4.45	4.74	9.36	4.54	4.86	9.48	*	*	*
	20-24	1.34	1.50	2.47	1.35	1.50	2.51	*	*	*
	25-29	0.74	0.53	1.57	0.76	0.57	1.60	*	*	*
	30-34	0.60	0.60	1.11	0.62	0.64	1.11	*	*	*
	35-39	0.55	0.50	1.02	0.55	0.50	1.03	*	*	*
	40-49	0.40	0.40	0.70	0.41	0.41	0.72	*	*	*
	50-59	0.57	0.59	1.00	0.57	0.60	1.01	*	*	*
	60ปีขึ้นไป	1.48	1.89	2.35	1.48	1.90	2.35	*	*	*
ในเขตเทศบาล	รวม	0.40	0.46	0.66	0.39	0.47	0.65	18.87	*	*
	15-17	10.03	11.75	19.07	10.30	12.08	19.60	*	*	*
	18-19	6.27	7.38	11.45	6.52	7.66	12.01	*	*	*
	20-24	2.49	2.80	4.52	2.39	2.82	4.18	*	*	*
	25-29	0.89	0.92	1.61	0.92	0.95	1.66	*	*	*
	30-34	0.76	0.60	1.48	0.77	0.61	1.49	*	*	*
	35-39	0.83	0.96	1.37	0.83	0.97	1.37	*	*	*
	40-49	0.56	0.56	0.96	0.58	0.61	0.97	*	*	*
	50-59	0.78	0.83	1.35	0.79	0.84	1.36	*	*	*
	60ปีขึ้นไป	2.00	2.44	3.28	1.97	2.43	3.20	*	*	*
นอกเขตเทศบาล	รวม	0.37	0.42	0.63	0.37	0.42	0.64	*	*	*
	15-17	6.92	7.42	15.12	6.98	7.42	15.56	*	-	*
	18-19	5.36	5.62	11.55	5.44	5.76	11.55	*	*	-
	20-24	1.57	1.75	2.89	1.59	1.75	2.98	*	-	*
	25-29	0.96	0.63	2.09	0.98	0.69	2.13	*	*	*
	30-34	0.77	0.78	1.42	0.79	0.84	1.42	*	*	-
	35-39	0.69	0.59	1.31	0.69	0.59	1.32	*	-	*
	40-49	0.51	0.51	0.89	0.52	0.51	0.91	*	*	*
	50-59	0.72	0.74	1.27	0.72	0.75	1.28	*	*	-
	60ปีขึ้นไป	1.85	2.36	2.95	1.85	2.36	2.96	-	-	-

หมายเหตุ : * ค่า C.V.มากกว่า 20%

การประมาณค่าสัมประสิทธิ์ของความแปรผันของค่าประมาณยอดรวม จำแนกตามสถานภาพแรงงาน กลุ่มอายุ และเขตการปกครอง ภาคตะวันออกเฉียงเหนือ

ภาคตะวันออกเฉียงเหนือ	ภาคตะวันออกเฉียงเหนือ	กลุ่มอายุ	C.V.%								
			กำลังแรงงานรวม			ผู้มีงานทำ			ผู้ว่างงาน		
			รวม	ชาย	หญิง	รวม	ชาย	หญิง	รวม	ชาย	หญิง
รวมทั้งหมด	รวม	0.29	0.33	0.49	0.29	0.35	0.50	14.22	18.42	*	
	15-17	5.29	6.14	10.37	5.35	6.20	10.62	*	*	*	
	18-19	3.38	3.85	6.32	3.47	3.97	6.49	*	*	*	
	20-24	1.40	1.63	2.47	1.47	1.73	2.55	*	*	*	
	25-29	0.79	0.69	1.57	0.84	0.88	1.56	*	*	*	
	30-34	0.57	0.61	1.03	0.61	0.71	1.04	*	*	*	
	35-39	0.47	0.44	0.86	0.49	0.50	0.87	*	*	*	
	40-49	0.41	0.39	0.75	0.43	0.42	0.76	*	*	*	
	50-59	0.56	0.54	1.03	0.57	0.55	1.04	*	*	*	
60ปีขึ้นไป	1.31	1.58	2.23	1.31	1.58	2.24	*	*	-		
ในเขตเทศบาล	รวม	0.38	0.44	0.64	0.39	0.46	0.64	13.04	18.03	18.78	
	15-17	6.91	8.17	12.92	6.97	8.19	13.30	*	*	*	
	18-19	4.56	5.25	8.63	4.66	5.31	9.05	*	*	*	
	20-24	2.17	2.49	3.85	2.26	2.67	3.90	19.38	*	*	
	25-29	0.89	1.10	1.45	0.92	1.16	1.46	*	*	*	
	30-34	0.72	0.57	1.42	0.76	0.65	1.48	*	*	*	
	35-39	0.69	0.77	1.17	0.70	0.79	1.18	*	*	*	
	40-49	0.58	0.55	1.05	0.60	0.56	1.09	*	*	*	
	50-59	0.79	0.76	1.45	0.79	0.77	1.46	*	*	*	
60ปีขึ้นไป	1.93	2.44	3.12	1.94	2.46	3.14	*	*	-		
นอกเขตเทศบาล	รวม	0.34	0.39	0.59	0.35	0.41	0.60	19.63	*	*	
	15-17	6.26	7.19	12.73	6.35	7.28	12.97	*	*	*	
	18-19	3.92	4.49	7.25	4.02	4.63	7.41	*	*	*	
	20-24	1.62	1.89	2.86	1.69	2.00	2.95	*	*	*	
	25-29	0.96	0.82	1.97	1.04	1.06	1.96	*	*	*	
	30-34	0.70	0.75	1.24	0.74	0.87	1.25	*	*	*	
	35-39	0.56	0.52	1.04	0.59	0.59	1.05	*	*	*	
	40-49	0.50	0.46	0.90	0.51	0.50	0.92	*	*	*	
	50-59	0.67	0.65	1.22	0.68	0.65	1.25	*	-	*	
60ปีขึ้นไป	1.52	1.83	2.62	1.53	1.84	2.63	-	-	-		

หมายเหตุ : * ค่า C.V.มากกว่า 20%

การประมาณค่าสัมประสิทธิ์ของความแปรผันของค่าประมาณยอดรวม จำแนกตามสถานภาพแรงงาน กลุ่มอายุ และเขตการปกครอง ภาคใต้

ภาคใต้	กลุ่มอายุ	C.V.%								
		กำลังแรงงานรวม			ผู้มีงานทำ			ผู้ว่างงาน		
		รวม	ชาย	หญิง	รวม	ชาย	หญิง	รวม	ชาย	หญิง
รวมทั้งหมด	รวม	0.32	0.34	0.59	0.33	0.35	0.59	12.98	18.51	18.21
	15-17	4.98	5.47	11.33	5.10	5.61	11.61	*	*	*
	18-19	3.26	3.27	7.46	3.31	3.30	7.60	*	*	*
	20-24	1.41	1.32	2.94	1.40	1.38	2.86	*	*	*
	25-29	0.87	0.78	1.71	0.90	0.84	1.74	*	*	*
	30-34	0.67	0.47	1.39	0.78	0.79	1.45	*	*	*
	35-39	0.53	0.31	1.08	0.54	0.31	1.09	*	-	*
	40-49	0.45	0.35	0.86	0.45	0.35	0.86	*	-	*
	50-59	0.67	0.66	1.23	0.68	0.67	1.23	*	*	-
	60ปีขึ้นไป	1.73	2.12	2.85	1.73	2.12	2.85	-	-	-
ในเขตเทศบาล	รวม	0.54	0.57	0.97	0.52	0.59	0.89	18.35	*	*
	15-17	9.31	11.92	14.18	9.65	12.63	14.18	*	*	-
	18-19	7.42	8.39	13.85	7.53	8.48	14.18	*	*	*
	20-24	2.97	2.95	5.90	2.52	3.32	3.85	*	*	*
	25-29	1.09	1.11	1.98	1.18	1.23	2.12	*	*	*
	30-34	0.98	0.83	1.89	0.99	0.86	1.89	*	*	*
	35-39	1.03	0.27	2.15	1.03	0.31	2.16	*	-	*
	40-49	0.82	0.46	1.63	0.82	0.46	1.63	*	-	*
	50-59	1.10	0.90	2.10	1.10	0.90	2.10	*	*	-
	60ปีขึ้นไป	3.03	3.96	4.68	3.03	3.96	4.68	-	-	-
นอกเขตเทศบาล	รวม	0.40	0.41	0.73	0.40	0.43	0.74	17.47	*	*
	15-17	5.82	6.15	14.74	5.93	6.26	15.38	*	-	*
	18-19	3.63	3.54	8.74	3.68	3.57	8.89	*	*	*
	20-24	1.60	1.47	3.39	1.66	1.49	3.57	*	*	*
	25-29	1.13	0.98	2.26	1.15	1.05	2.27	*	*	*
	30-34	0.86	0.57	1.80	1.02	1.03	1.90	*	*	*
	35-39	0.62	0.42	1.24	0.63	0.42	1.26	*	-	*
	40-49	0.54	0.45	1.01	0.54	0.45	1.01	*	-	*
	50-59	0.83	0.84	1.49	0.83	0.86	1.49	*	*	-
	60ปีขึ้นไป	2.05	2.48	3.41	2.05	2.48	3.41	-	-	-

หมายเหตุ : * ค่า C.V.มากกว่า 20%

APPENDIX A

METHODOLOGY

1. Sample design

A Stratified Two - Stage Sampling was adopted for the survey. Provinces were constituted strata. The primary and secondary sampling units were enumeration areas (EAs) for municipal areas and non - municipal areas and private households / persons in the collective households respectively.

Stratification

Provinces were constituted strata. There were altogether 77 strata. Each stratum was divided into two parts according to the type of local administration, namely municipal areas and non - municipal areas.

Selection of primary sampling unit

The sample selection of enumeration areas were performed separately and independently in each part by using probability proportional to size - total number of households. The total sample enumeration areas was 5,970 from 127,460 EAs.

The total number of sample enumeration areas selected for enumeration by region and type of local administration was as follows :

Region / Stratum	Total	Municipal Areas	Non - Municipal Areas
Bangkok Metropolis	300	300	-
Central (Excluding Bangkok Metropolis)	1,902	900	1,002
North	1,278	630	648
Northeast	1,476	732	744
South	1,014	498	516
Total	5,970	3,060	2,910

Selection of secondary sampling unit

Private households were our ultimate sampling units. A new listing of private households were made for every sample enumeration areas to serve as the sampling frame. In each sample EAs, a systematic sample of private households were selected with the following sample size :

Municipal areas : 16 sample households per EAs

Non - municipal areas : 12 sample households per EAs

Before selecting sample private households in each sample EAs, the list of private households was rearranged by household ' s size - member of the households.

All collective households located within the sample areas were included in the sample and the persons in the collective household were systematically selected for the interviewing.

The total number of sample private households selected for enumeration by region and type of local administration was as follows :

Region / Stratum	Total	Municipal Areas	Non - Municipal Areas
Bangkok Metropolis	4,800	4,800	-
Central (Excluding Bangkok Metropolis)	26,424	14,400	12,024
North	17,856	10,080	7,776
Northeast	20,640	11,712	8,928
South	14,160	7,968	6,192
Total	83,880	48,960	34,920

2. Method of estimation

The survey results were presented at provincial level and regional level. At regional level, the results were presented separately for the Bangkok Metropolis and the remaining 75 provinces were classified by region, municipal areas and non-municipal areas.

- Let $g = 1, 2, 3, \dots, 20$ (age - sex group)
- $k = 1, 2, 3, \dots, m_{hij}$ (sample EAs)
- $j = 1, 2$ (type of local administration)
- $i = 1, 2, 3, \dots, A_h$ (province)
- $h = 1, 2, 3, 4, 5$ (region)

Estimate of the total number of persons with characteristic X

1. Adjusted estimate of the total number of persons with characteristic X for the g^{th} age - sex group, j^{th} area, i^{th} province, h^{th} region was based on the formula :

$$x''_{hijg} = \frac{x'_{hijg}}{y'_{hijg}} Y_{hijg} = r_{hijg} Y_{hijg} \dots\dots\dots (1)$$

where x'_{hijg} is the ordinary estimate of the total number of persons with characteristic X for the g^{th} age - sex group, j^{th} area, i^{th} province, h^{th} region.

y'_{hijg} is the ordinary estimate of the total population for the g^{th} age - sex group, j^{th} area, i^{th} province, h^{th} region.

$Y_{hijg} / 1$ is the estimate, based on the population projection of the total population for the g^{th} age - sex group, j^{th} area, i^{th} province, h^{th} region.

r_{hijg} is the ratio of the estimate of the total number of persons with characteristic X to the estimate of the total population for the g^{th} age - sex group, j^{th} area, i^{th} province, h^{th} region.

1/ Population Projections for Thailand 2000 - 2030, National Economic and Social Development Board, The Tenth National Economic and Social Development Planning, October 2007.

The formula of the estimate from a stratified two-stage sampling was as follows.

$$i) \quad x'_{hijg} = \frac{1}{m_{hij}} \sum_{k=1}^{m_{hij}} \frac{1}{P_{hijk}} \frac{N_{hijk}}{n_{hijk}} x_{hijkg} \quad \dots\dots\dots (2)$$

where x_{hijkg} is the total number of persons with characteristic X for the g^{th} age-sex group, k^{th} sample EAs, j^{th} area, i^{th} province, h^{th} region.

N_{hijk} is the total number of listing households in the k^{th} sample EAs, j^{th} area, i^{th} province, h^{th} region.

n_{hijk} is the total number of sample households in the k^{th} sample EAs, j^{th} area, i^{th} province, h^{th} region.

P_{hijk} is the probability of selection of the k^{th} sample EAs, j^{th} area, i^{th} province, h^{th} region.

m_{hij} is the total number of sample EAs in the j^{th} area, i^{th} province, h^{th} region.

$$ii) \quad y'_{hijg} = \frac{1}{m_{hij}} \sum_{k=1}^{m_{hij}} \frac{1}{P_{hijk}} \frac{N_{hijk}}{n_{hijk}} y_{hijkg} \quad \dots\dots\dots (3)$$

where y_{hijkg} is the total number of the population enumerated for the g^{th} age - sex group, k^{th} sample EAs, j^{th} area, i^{th} province, h^{th} region.

2. Adjusted estimate of the total number of persons with characteristic X for the j^{th} area, i^{th} province, h^{th} region was based on the formula :

$$x''_{hij} = \sum_{g=1}^{20} x''_{hijg} \quad \dots\dots\dots (4)$$

3. Adjusted estimate of the total number of persons with characteristic X for the g^{th} age - sex group, i^{th} province, h^{th} region was based on the formula :

$$x''_{hig} = \sum_{j=1}^2 x''_{hijg} \dots\dots\dots (5)$$

4. Adjusted estimate of the total number of persons with characteristic X for the i^{th} province, h^{th} region was based on the formula :

$$x''_{hi} = \sum_{j=1}^2 x''_{hij} = \sum_{g=1}^{20} x''_{hig} \dots\dots\dots (6)$$

5. Adjusted estimate of the total number of persons with characteristic X for the g^{th} age - sex group, j^{th} area, h^{th} region was based on the formula :

$$x''_{hjg} = \sum_{i=1}^{A_h} x''_{hijg} \dots\dots\dots (7)$$

where A_h is the total number of provinces in the h^{th} region and $\sum_{h=1}^5 A_h = 76$

6. Adjusted estimate of the total number of persons with characteristic X for the j^{th} area, h^{th} region was based on the formula :

$$x''_{hj} = \sum_{i=1}^{A_h} x''_{hij} = \sum_{g=1}^{20} x''_{hijg} \dots\dots\dots (8)$$

7. Adjusted estimate of the total number of persons with characteristic X for the g^{th} age - sex group, h^{th} region was based on the formula :

$$x''_{hg} = \sum_{i=1}^{A_h} x''_{hig} = \sum_{j=1}^2 x''_{hijg} \dots\dots\dots (9)$$

8. Adjusted estimate of the total number of persons with characteristic X for the h^{th} region was based on the formula :

$$x_h'' = \sum_{i=1}^{A_h} x_{hi}'' = \sum_{j=1}^2 x_{hj}'' = \sum_{g=1}^{20} x_{hg}'' \quad \dots\dots\dots (10)$$

9. Adjusted estimate of the total number of persons with characteristic X for the j^{th} area was based on the formula :

$$x_j'' = \sum_{h=1}^5 x_{hj}'' \quad \dots\dots\dots (11)$$

10. Adjusted estimate of the total number of persons with characteristic X for the g^{th} age - sex group of the whole kingdom was based on the formula :

$$x_g'' = \sum_{h=1}^5 x_{hg}'' \quad \dots\dots\dots (12)$$

11. Adjusted estimate of the total number of persons with characteristic X for the whole kingdom was based on the formula :

$$x'' = \sum_{h=1}^5 x_h'' = \sum_{j=1}^2 x_j'' = \sum_{g=1}^{20} x_g'' \quad \dots\dots\dots (13)$$

Estimate of Variance of the Total Number of Persons with Characteristic X

1. The estimate variance of x_{hijg}'' was

$$\hat{V}(x_{hijg}'') = \left[\frac{Y_{hijg}}{y'_{hijg}} \right]^2 \frac{m_{hij}}{m_{hij} - 1} \sum_{k=1}^{m_{hij}} z_{hijkg}^2 \quad \dots\dots\dots (14)$$

where

$$z_{hijkg} = \bar{x}'_{hijkg} - r_{hijg} \bar{y}'_{hijkg}$$

$$\bar{x}'_{hijkg} = \frac{1}{m_{hij}} \frac{1}{P_{hijg}} \frac{N_{hijg}}{n_{hijg}} x_{hijkg}$$

$$\bar{y}'_{hijkg} = \frac{1}{m_{hij}} \frac{1}{P_{hijg}} \frac{N_{hijg}}{n_{hijg}} y_{hijkg}$$

2. The estimate variance of x''_{hij} was

$$\hat{V}(x''_{hij}) = \sum_{g=1}^{20} \hat{V}(x''_{hijg}) \dots\dots\dots (15)$$

3. The estimate variance of x''_{hig} was

$$\hat{V}(x''_{hig}) = \sum_{j=1}^2 \hat{V}(x''_{hijg}) \dots\dots\dots (16)$$

4. The estimate variance of x''_{hi} was

$$\hat{V}(x''_{hi}) = \sum_{j=1}^2 \hat{V}(x''_{hij}) = \sum_{g=1}^{20} \hat{V}(x''_{hig}) \dots\dots\dots (17)$$

5. The estimate variance of x''_{hjpg} was

$$\hat{V}(x''_{hjpg}) = \sum_{i=1}^{A_h} \hat{V}(x''_{hijg}) \dots\dots\dots (18)$$

6. The estimate variance of x''_{hj} was

$$\hat{V}(x''_{hj}) = \sum_{i=1}^{A_h} \hat{V}(x''_{hij}) = \sum_{g=1}^{20} \hat{V}(x''_{hjpg}) \dots\dots\dots (19)$$

7. The estimate variance of x''_{hg} was

$$\hat{V}(x''_{hg}) = \sum_{i=1}^{A_h} \hat{V}(x''_{hig}) = \sum_{j=1}^2 \hat{V}(x''_{hjpg}) \dots\dots\dots (20)$$

8. The estimate variance of x''_h was

$$\hat{V}(x''_h) = \sum_{i=1}^{A_h} \hat{V}(x''_{hi}) = \sum_{j=1}^2 \hat{V}(x''_{hj}) = \sum_{g=1}^{20} \hat{V}(x''_{hg}) \dots\dots\dots (21)$$

9. The estimate variance of x_j'' was

$$\hat{V}(x_j'') = \sum_{h=1}^5 \hat{V}(x_{hj}'') \quad \dots\dots\dots (22)$$

10. The estimate variance of x_g'' was

$$\hat{V}(x_g'') = \sum_{h=1}^5 \hat{V}(x_{hg}'') \quad \dots\dots\dots (23)$$

11. The estimate variance of x'' was

$$\hat{V}(x'') = \sum_{h=1}^5 \hat{V}(x_h'') = \sum_{j=1}^2 \hat{V}(x_j'') = \sum_{g=1}^{20} \hat{V}(x_g'') \quad \dots\dots\dots (24)$$

Estimate of Coefficient of Variation of the Total Number of Persons with Characteristic X

1. The estimate coefficient of variation of x_{hijg}'' was

$$cv(x_{hijg}'') = \frac{\sqrt{\hat{V}(x_{hijg}'')}}{x_{hijg}''} \times 100\% \quad \dots\dots\dots (25)$$

2. The estimate coefficient of variation of x_{hij}'' was

$$cv(x_{hij}'') = \frac{\sqrt{\hat{V}(x_{hij}'')}}{x_{hij}''} \times 100\% \quad \dots\dots\dots (26)$$

3. The estimate coefficient of variation of x_{hig}'' was

$$cv(x_{hig}'') = \frac{\sqrt{\hat{V}(x_{hig}'')}}{x_{hig}''} \times 100\% \quad \dots\dots\dots (27)$$

4. The estimate coefficient of variation of x''_{hi} was

$$cv(x''_{hi}) = \frac{\sqrt{\hat{V}(x''_{hi})}}{x''_{hi}} \times 100\% \quad \dots\dots\dots (28)$$

5. The estimate coefficient of variation of $x''_{h j g}$ was

$$cv(x''_{h j g}) = \frac{\sqrt{\hat{V}(x''_{h j g})}}{x''_{h j g}} \times 100\% \quad \dots\dots\dots (29)$$

6. The estimate coefficient of variation of $x''_{h j}$ was

$$cv(x''_{h j}) = \frac{\sqrt{\hat{V}(x''_{h j})}}{x''_{h j}} \times 100\% \quad \dots\dots\dots (30)$$

7. The estimate coefficient of variation of $x''_{h g}$ was

$$cv(x''_{h g}) = \frac{\sqrt{\hat{V}(x''_{h g})}}{x''_{h g}} \times 100\% \quad \dots\dots\dots (31)$$

8. The estimate coefficient of variation of x''_h was

$$cv(x''_h) = \frac{\sqrt{\hat{V}(x''_h)}}{x''_h} \times 100\% \quad \dots\dots\dots (32)$$

9. The estimate coefficient of variation of x''_j was

$$cv(x''_j) = \frac{\sqrt{\hat{V}(x''_j)}}{x''_j} \times 100\% \quad \dots\dots\dots (33)$$

10. The estimate coefficient of variation of x''_g was

$$cv(x''_g) = \frac{\sqrt{\hat{V}(x''_g)}}{x''_g} \times 100\% \quad \dots\dots\dots (34)$$

11. The estimate coefficient of variation of x'' was

$$cv(x'') = \frac{\sqrt{\hat{V}(x'')}}{x''} \times 100\% \dots\dots\dots (35)$$

3. Data Collection

Labor force information for this survey quarterly which was conducted during the 1st-12th of October-December 2012 was obtained through interviews head or member of households of 4,800 households in the Bangkok, 48,960 households in other municipal areas and 34,920 households in non-municipal areas or a total of 83,880 households throughout the kingdom. Forty four enumerators with previous experience in survey operations were employed in the Bangkok, while in the other provinces (changwats), the field staff comprised 830 enumerators.

4. In round figures

In the statistical tables, all absolute figures are independently rounded to the nearest thousand; hence the group total may not always be equal to the sum of the individual figures.

Coefficient of Variation (CV) of the Total Number of Persons by Labor force status, Age group and areas

Whole kingdom

Whole kingdom	Age group	C.V.%								
		Total labor force			Employed			Unemployed		
		Total	Male	Female	Total	Male	Female	Total	Male	Female
Total	Total	0.14	0.16	0.24	0.14	0.16	0.24	6.08	8.29	8.88
	15-17	2.68	3.13	5.19	2.73	3.18	5.30	*	*	*
	18-19	1.74	1.92	3.37	1.79	1.98	3.47	18.81	*	*
	20-24	0.67	0.76	1.19	0.69	0.79	1.22	10.62	14.34	15.75
	25-29	0.36	0.31	0.69	0.38	0.38	0.70	14.40	19.67	19.76
	30-34	0.27	0.27	0.48	0.28	0.31	0.49	17.07	*	*
	35-39	0.24	0.21	0.46	0.25	0.23	0.46	19.95	*	*
	40-49	0.21	0.18	0.40	0.22	0.19	0.40	17.84	*	*
	50-59	0.31	0.31	0.55	0.31	0.31	0.55	*	*	*
	60 and over	0.75	0.94	1.21	0.75	0.94	1.21	*	*	*
Municipal areas										
	Total	0.21	0.23	0.36	0.21	0.24	0.36	6.65	8.78	10.17
	15-17	4.16	5.02	7.36	4.25	5.14	7.48	*	*	*
	18-19	2.50	2.83	4.63	2.57	2.90	4.78	*	*	*
	20-24	1.06	1.30	1.74	1.06	1.37	1.67	10.22	14.40	14.47
	25-29	0.40	0.43	0.69	0.42	0.47	0.71	14.07	17.70	*
	30-34	0.36	0.36	0.63	0.37	0.39	0.64	*	*	*
	35-39	0.41	0.35	0.76	0.42	0.36	0.76	*	*	*
	40-49	0.36	0.27	0.67	0.36	0.29	0.68	*	*	*
	50-59	0.54	0.57	0.97	0.55	0.57	0.97	*	*	*
	60 and over	1.34	1.72	2.12	1.35	1.72	2.12	*	*	*
Non-municipal areas										
	Total	0.18	0.21	0.32	0.19	0.21	0.32	9.34	12.64	13.70
	15-17	3.27	3.74	6.67	3.32	3.79	6.83	*	*	*
	18-19	2.16	2.37	4.27	2.22	2.44	4.38	*	*	*
	20-24	0.82	0.91	1.52	0.86	0.96	1.57	18.28	*	*
	25-29	0.49	0.41	1.00	0.52	0.51	1.00	*	*	*
	30-34	0.37	0.37	0.68	0.39	0.44	0.69	*	*	*
	35-39	0.30	0.27	0.57	0.31	0.29	0.57	*	*	*
	40-49	0.27	0.24	0.49	0.27	0.26	0.49	*	*	*
	50-59	0.37	0.37	0.67	0.37	0.37	0.68	*	*	*
	60 and over	0.89	1.11	1.46	0.90	1.11	1.47	*	*	*

Remark : * C.V.more than 20%

Coefficient of Variation (CV) of the Total Number of Persons by Labor force status, Age group

Bangkok Metropolis

Bangkok	Age group	C.V.%								
		Total labor force			Employed			Unemployed		
		Total	Male	Female	Total	Male	Female	Total	Male	Female
	รวม	0.52	0.58	0.85	0.52	0.60	0.86	16.22	19.99	*
	15-17	13.36	17.59	*	13.89	18.89	*	*	*	-
	18-19	8.09	9.38	13.88	8.19	9.38	14.30	*	-	*
	20-24	3.30	5.35	3.96	3.40	5.51	4.10	*	*	*
	25-29	1.01	1.09	1.66	1.04	1.18	1.68	*	*	*
	30-34	0.80	0.96	1.25	0.83	1.04	1.26	*	*	*
	35-39	0.97	0.80	1.74	0.98	0.82	1.74	*	*	-
	40-49	0.88	0.63	1.66	0.89	0.67	1.67	*	*	*
	50-59	1.41	1.55	2.49	1.42	1.55	2.49	*	*	-
	60 and over	4.63	6.14	7.00	4.63	6.14	7.00	-	-	-

Remark : * C.V.more than 20%

Coefficient of Variation (CV) of the Total Number of Persons by Labor force status, Age group and areas

Central Region

Central Region	Age group	C.V.%								
		Total labor force			Employed			Unemployed		
		Total	Male	Female	Total	Male	Female	Total	Male	Female
Total	Total	0.22	0.23	0.39	0.22	0.24	0.39	8.57	11.07	13.54
	15-17	4.25	5.00	7.86	4.32	5.08	7.98	*	*	*
	18-19	2.57	2.91	4.74	2.68	3.06	4.91	*	*	*
	20-24	0.91	0.90	1.73	0.97	0.99	1.82	14.31	18.92	*
	25-29	0.44	0.41	0.83	0.48	0.52	0.85	18.72	*	*
	30-34	0.39	0.33	0.75	0.41	0.38	0.75	*	*	*
	35-39	0.35	0.32	0.64	0.36	0.33	0.65	*	*	*
	40-49	0.38	0.29	0.71	0.38	0.30	0.71	*	*	*
	50-59	0.58	0.56	1.07	0.59	0.56	1.07	*	*	*
	60 and over	1.39	1.81	2.13	1.39	1.81	2.13	*	*	*
Municipal areas										
	Total	0.36	0.37	0.63	0.36	0.38	0.63	11.47	14.71	18.12
	15-17	7.68	9.12	13.44	7.72	9.07	13.63	*	*	*
	18-19	3.76	4.17	6.96	3.91	4.44	7.07	*	*	*
	20-24	1.55	1.72	2.71	1.65	1.86	2.86	16.84	*	*
	25-29	0.65	0.64	1.15	0.70	0.75	1.20	*	*	*
	30-34	0.57	0.47	1.07	0.59	0.56	1.07	*	*	*
	35-39	0.50	0.44	0.92	0.51	0.45	0.94	*	*	*
	40-49	0.60	0.49	1.12	0.61	0.52	1.12	*	*	*
	50-59	1.09	1.02	2.02	1.10	1.03	2.04	*	*	*
	60 and over	2.57	3.20	4.12	2.58	3.21	4.14	*	*	*
Non-municipal areas										
	Total	0.28	0.30	0.50	0.29	0.31	0.50	12.20	15.53	19.71
	15-17	5.09	5.93	9.67	5.20	6.07	9.82	*	*	*
	18-19	3.38	3.84	6.25	3.53	4.01	6.54	*	*	*
	20-24	1.12	1.05	2.24	1.19	1.16	2.34	*	*	*
	25-29	0.59	0.53	1.13	0.65	0.69	1.15	*	*	*
	30-34	0.53	0.45	1.02	0.55	0.50	1.03	*	*	*
	35-39	0.48	0.45	0.88	0.49	0.46	0.89	*	*	*
	40-49	0.48	0.36	0.93	0.49	0.37	0.93	*	*	*
	50-59	0.67	0.65	1.22	0.68	0.66	1.23	*	*	*
	60 and over	1.64	2.19	2.47	1.64	2.18	2.48	*	*	*

Remark : * C.V.more than 20%

Coefficient of Variation (CV) of the Total Number of Persons by Labor force status, Age group and areas

Northern Region

Northern Region	Age group	C.V.%								
		Total labor force			Employed			Unemployed		
		Total	Male	Female	Total	Male	Female	Total	Male	Female
Total	Total	0.29	0.34	0.50	0.29	0.34	0.50	14.82	*	*
	15-17	6.07	6.55	13.18	6.14	6.58	13.56	*	*	*
	18-19	4.45	4.74	9.36	4.54	4.86	9.48	*	*	*
	20-24	1.34	1.50	2.47	1.35	1.50	2.51	*	*	*
	25-29	0.74	0.53	1.57	0.76	0.57	1.60	*	*	*
	30-34	0.60	0.60	1.11	0.62	0.64	1.11	*	*	*
	35-39	0.55	0.50	1.02	0.55	0.50	1.03	*	*	*
	40-49	0.40	0.40	0.70	0.41	0.41	0.72	*	*	*
	50-59	0.57	0.59	1.00	0.57	0.60	1.01	*	*	*
	60 and over	1.48	1.89	2.35	1.48	1.90	2.35	*	*	*
Municipal areas										
	Total	0.40	0.46	0.66	0.39	0.47	0.65	18.87	*	*
	15-17	10.03	11.75	19.07	10.30	12.08	19.60	*	*	*
	18-19	6.27	7.38	11.45	6.52	7.66	12.01	*	*	*
	20-24	2.49	2.80	4.52	2.39	2.82	4.18	*	*	*
	25-29	0.89	0.92	1.61	0.92	0.95	1.66	*	*	*
	30-34	0.76	0.60	1.48	0.77	0.61	1.49	*	*	*
	35-39	0.83	0.96	1.37	0.83	0.97	1.37	*	*	*
	40-49	0.56	0.56	0.96	0.58	0.61	0.97	*	*	*
	50-59	0.78	0.83	1.35	0.79	0.84	1.36	*	*	*
	60 and over	2.00	2.44	3.28	1.97	2.43	3.20	*	*	*
Non-municipal areas										
	Total	0.37	0.42	0.63	0.37	0.42	0.64	*	*	*
	15-17	6.92	7.42	15.12	6.98	7.42	15.56	*	-	*
	18-19	5.36	5.62	11.55	5.44	5.76	11.55	*	*	-
	20-24	1.57	1.75	2.89	1.59	1.75	2.98	*	-	*
	25-29	0.96	0.63	2.09	0.98	0.69	2.13	*	*	*
	30-34	0.77	0.78	1.42	0.79	0.84	1.42	*	*	-
	35-39	0.69	0.59	1.31	0.69	0.59	1.32	*	-	*
	40-49	0.51	0.51	0.89	0.52	0.51	0.91	*	*	*
	50-59	0.72	0.74	1.27	0.72	0.75	1.28	*	*	-
	60 and over	1.85	2.36	2.95	1.85	2.36	2.96	-	-	-

Remark : * C.V.more than 20%

Coefficient of Variation (CV) of the Total Number of Persons by Labor force status, Age group and areas

Northeastern Region

Northeastern		C.V.%								
Region	Age group	Total labor force			Employed			Unemployed		
		Total	Male	Female	Total	Male	Female	Total	Male	Female
Total	Total	0.29	0.33	0.49	0.29	0.35	0.50	14.22	18.42	*
	15-17	5.29	6.14	10.37	5.35	6.20	10.62	*	*	*
	18-19	3.38	3.85	6.32	3.47	3.97	6.49	*	*	*
	20-24	1.40	1.63	2.47	1.47	1.73	2.55	*	*	*
	25-29	0.79	0.69	1.57	0.84	0.88	1.56	*	*	*
	30-34	0.57	0.61	1.03	0.61	0.71	1.04	*	*	*
	35-39	0.47	0.44	0.86	0.49	0.50	0.87	*	*	*
	40-49	0.41	0.39	0.75	0.43	0.42	0.76	*	*	*
	50-59	0.56	0.54	1.03	0.57	0.55	1.04	*	*	*
	60 and over	1.31	1.58	2.23	1.31	1.58	2.24	*	*	-
Municipal areas										
	Total	0.38	0.44	0.64	0.39	0.46	0.64	13.04	18.03	18.78
	15-17	6.91	8.17	12.92	6.97	8.19	13.30	*	*	*
	18-19	4.56	5.25	8.63	4.66	5.31	9.05	*	*	*
	20-24	2.17	2.49	3.85	2.26	2.67	3.90	19.38	*	*
	25-29	0.89	1.10	1.45	0.92	1.16	1.46	*	*	*
	30-34	0.72	0.57	1.42	0.76	0.65	1.48	*	*	*
	35-39	0.69	0.77	1.17	0.70	0.79	1.18	*	*	*
	40-49	0.58	0.55	1.05	0.60	0.56	1.09	*	*	*
	50-59	0.79	0.76	1.45	0.79	0.77	1.46	*	*	*
	60 and over	1.93	2.44	3.12	1.94	2.46	3.14	*	*	-
Non-municipal areas										
	Total	0.34	0.39	0.59	0.35	0.41	0.60	19.63	*	*
	15-17	6.26	7.19	12.73	6.35	7.28	12.97	*	*	*
	18-19	3.92	4.49	7.25	4.02	4.63	7.41	*	*	*
	20-24	1.62	1.89	2.86	1.69	2.00	2.95	*	*	*
	25-29	0.96	0.82	1.97	1.04	1.06	1.96	*	*	*
	30-34	0.70	0.75	1.24	0.74	0.87	1.25	*	*	*
	35-39	0.56	0.52	1.04	0.59	0.59	1.05	*	*	*
	40-49	0.50	0.46	0.90	0.51	0.50	0.92	*	*	*
	50-59	0.67	0.65	1.22	0.68	0.65	1.25	*	-	*
	60 and over	1.52	1.83	2.62	1.53	1.84	2.63	-	-	-

Remark : * C.V.more than 20%

Coefficient of Variation (CV) of the Total Number of Persons by Labor force status, Age group and areas

Southern Region

Southern Region	Age group	C.V.%								
		Total labor force			Employed			Unemployed		
		Total	Male	Female	Total	Male	Female	Total	Male	Female
Total	Total	0.32	0.34	0.59	0.33	0.35	0.59	12.98	18.51	18.21
	15-17	4.98	5.47	11.33	5.10	5.61	11.61	*	*	*
	18-19	3.26	3.27	7.46	3.31	3.30	7.60	*	*	*
	20-24	1.41	1.32	2.94	1.40	1.38	2.86	*	*	*
	25-29	0.87	0.78	1.71	0.90	0.84	1.74	*	*	*
	30-34	0.67	0.47	1.39	0.78	0.79	1.45	*	*	*
	35-39	0.53	0.31	1.08	0.54	0.31	1.09	*	-	*
	40-49	0.45	0.35	0.86	0.45	0.35	0.86	*	-	*
	50-59	0.67	0.66	1.23	0.68	0.67	1.23	*	*	-
	60 and over	1.73	2.12	2.85	1.73	2.12	2.85	-	-	-
Municipal areas										
	Total	0.54	0.57	0.97	0.52	0.59	0.89	18.35	*	*
	15-17	9.31	11.92	14.18	9.65	12.63	14.18	*	*	-
	18-19	7.42	8.39	13.85	7.53	8.48	14.18	*	*	*
	20-24	2.97	2.95	5.90	2.52	3.32	3.85	*	*	*
	25-29	1.09	1.11	1.98	1.18	1.23	2.12	*	*	*
	30-34	0.98	0.83	1.89	0.99	0.86	1.89	*	*	*
	35-39	1.03	0.27	2.15	1.03	0.31	2.16	*	-	*
	40-49	0.82	0.46	1.63	0.82	0.46	1.63	*	-	*
	50-59	1.10	0.90	2.10	1.10	0.90	2.10	*	*	-
	60 and over	3.03	3.96	4.68	3.03	3.96	4.68	-	-	-
Non-municipal areas										
	Total	0.40	0.41	0.73	0.40	0.43	0.74	17.47	*	*
	15-17	5.82	6.15	14.74	5.93	6.26	15.38	*	-	*
	18-19	3.63	3.54	8.74	3.68	3.57	8.89	*	*	*
	20-24	1.60	1.47	3.39	1.66	1.49	3.57	*	*	*
	25-29	1.13	0.98	2.26	1.15	1.05	2.27	*	*	*
	30-34	0.86	0.57	1.80	1.02	1.03	1.90	*	*	*
	35-39	0.62	0.42	1.24	0.63	0.42	1.26	*	-	*
	40-49	0.54	0.45	1.01	0.54	0.45	1.01	*	-	*
	50-59	0.83	0.84	1.49	0.83	0.86	1.49	*	*	-
	60 and over	2.05	2.48	3.41	2.05	2.48	3.41	-	-	-

Remark : * C.V.more than 20%

ภาคผนวก ข

ตารางสถิติสำรวจแรงงาน

ไตรมาสที่ 4 : ตุลาคม - ธันวาคม 2555

ท้าวธาดาฉัตร

ตารางสถิติ ทัวราชอาณาจักร

- ตารางที่ 1 จำนวนประชากร จำแนกตามกลุ่มอายุ สถานภาพแรงงาน
- ตารางที่ 2 จำนวนประชากรอายุ 15 ปี ขึ้นไป จำแนกตามสถานภาพสมรส สถานภาพแรงงาน
- ตารางที่ 3 จำนวนประชากรอายุ 15 ปีขึ้นไป จำแนกตามระดับการศึกษาที่สำเร็จ สถานภาพแรงงาน
- ตารางที่ 4 ผู้มีงานทำ จำแนกตามระดับการศึกษาที่สำเร็จ อาชีพ
- ตารางที่ 5 ผู้มีงานทำ จำแนกตามระดับการศึกษาที่สำเร็จ อุตสาหกรรม
- ตารางที่ 6 ผู้มีงานทำ จำแนกตามสถานภาพการทำงาน อาชีพ
- ตารางที่ 7 ผู้มีงานทำ จำแนกตามสถานภาพการทำงาน อุตสาหกรรม
- ตารางที่ 8 จำนวนผู้มีงานทำ จำแนกตามอาชีพ และอุตสาหกรรม
- ตารางที่ 9 ผู้มีงานทำ จำแนกตามอาชีพ จำนวนชั่วโมงทำงานต่อสัปดาห์ การมีเวลาเหลือพอที่จะทำงานเพิ่มขึ้น
- ตารางที่ 10 ผู้มีงานทำ จำแนกตามอุตสาหกรรม จำนวนชั่วโมงทำงานต่อสัปดาห์ การมีเวลาเหลือพอที่จะทำงานเพิ่มขึ้น
- ตารางที่ 11 ผู้มีงานทำ จำแนกตามสถานภาพการทำงาน จำนวนชั่วโมงทำงานต่อสัปดาห์ การมีเวลาเหลือพอที่จะทำงานเพิ่มขึ้น
- ตารางที่ 12 ผู้มีงานทำ จำแนกตามกลุ่มอายุ ชั่วโมงการทำงานต่อสัปดาห์ การมีเวลาเหลือพอที่จะทำงานเพิ่มขึ้น
- ตารางที่ 13 จำนวนผู้ว่างงาน ที่หางานทำ จำแนกตามระยะเวลาที่หางานทำ ระดับการศึกษาที่สำเร็จ
- ตารางที่ 14 จำนวนผู้ว่างงาน ที่เคยทำงานมาก่อน จำแนกตามอาชีพที่ทำครั้งสุดท้าย อุตสาหกรรมที่ทำครั้งสุดท้าย
- ตารางที่ 15 ลูกจ้าง จำแนกตามค่าจ้างเฉลี่ย ผลประโยชน์อื่นๆ ที่ได้รับ อุตสาหกรรม
- ตารางที่ 16 ลูกจ้างเอกชน จำแนกตามค่าจ้างเฉลี่ย ผลประโยชน์อื่นๆ ที่ได้รับ อุตสาหกรรม
- ตารางที่ 17 ลูกจ้างรัฐบาล จำแนกตามค่าจ้างเฉลี่ย ผลประโยชน์อื่นๆ ที่ได้รับ อุตสาหกรรม
- ตารางที่ 18 ลูกจ้าง จำแนกตาม อาชีพ ระดับของรายได้
- ตารางที่ 19 ลูกจ้าง จำแนกตาม อุตสาหกรรม ระดับของรายได้

ตารางที่ 1 จำนวนประชากรอายุ 15 ปีขึ้นไป จำแนกตามกลุ่มอายุ สถานภาพแรงงาน ที่ราชอาณาจักร
TABLE 1 POPULATION 15 YEARS AND OVER BY AGE GROUP, LABOR FORCE STATUS , WHOLE KINGDOM

ไตรมาสที่ 4/2555 : Quarter 4/2012

หน่วยเป็นพัน : In Thousands

สถานภาพแรงงาน	รวม						LABOR FORCE STATUS				
	15-19	20-24	25-29	30-34	35-39	40-49	50-59	>= 60			
ประชากรอายุ 15 ปีขึ้นไป	54,700.0	5,242.2	5,251.7	5,318.3	5,418.1	10,900.6	8,820.8	8,719.1	POPULATION 15 YEARS AND OVER		
กำลังแรงงานรวม	39,842.2	3,603.1	4,602.5	4,835.5	4,972.9	9,872.5	7,310.3	3,377.6	Total Labor Force		
1. กำลังแรงงานปัจจุบัน	39,774.9	3,593.3	4,600.7	4,819.7	4,969.3	9,864.1	7,295.4	3,368.6	1. Current labor force		
1.1 ผู้มีงานทำ	39,586.9	1,240.1	4,552.7	4,805.0	4,954.9	9,849.5	7,289.0	3,366.4	1.1 Employed		
- ทำงาน	39,344.9	1,232.1	4,530.1	4,782.2	4,924.1	9,793.8	7,239.2	3,328.3	- At work		
- ไม่ทำงานแต่มีงานประจำ	242.0	8.0	22.6	22.8	30.7	55.7	49.8	38.1	- With job but not at work		
1.2 ผู้ว่างงาน	188.0	23.8	48.1	14.7	14.5	14.6	6.3	2.1	1.2 Unemployed		
- ท างานทำ	41.6	4.7	7.0	2.0	5.1	4.4	1.1	-	- Looking for work		
- ไม่ทำงานทำ/พร้อมที่จะทำงาน	146.5	19.1	41.1	12.7	9.4	10.2	5.2	2.1	- Not looking/available for work		
2. กำลังแรงงานที่รอฤดูกาล	67.4	4.0	1.7	15.9	3.5	8.4	15.0	9.0	2. Seasonally inactive labor force		
ผู้ไม่อยู่ในกำลังแรงงาน	14,857.7	3,761.3	649.2	482.8	445.3	1,028.1	1,510.5	5,341.5	Persons not in Labor Force		
1. ทำงานบ้าน	4,352.8	200.6	388.8	333.3	327.1	766.7	1,012.1	857.0	1. Household work		
2. เรียนหนังสือ	4,268.8	3,343.0	44.3	2.7	0.4	0.8	-	-	2. Studies		
3. ยังเด็ก ขร/ไม่สามารถทำงานได้	4,765.1	61.0	83.8	76.4	69.8	170.6	223.6	3,988.8	3. Too young/old/incapable of work		
4. อื่น ๆ	1,471.0	156.8	132.4	70.4	48.0	90.0	274.9	495.7	4. Others		

ตารางที่ 1 จำนวนประชากรอายุ 15 ปีขึ้นไป จำแนกตามกลุ่มอายุ สถานภาพแรงงาน และเพศ ทัวราชอาณาจักร

TABLE 1 POPULATION 15 YEARS AND OVER BY AGE GROUP, LABOR FORCE STATUS AND SEX, WHOLE KINGDOM

ไตรมาสที่ 4/2555 : Quarter 4/2012

หน่วยเป็นพัน : In Thousands

สถานภาพแรงงาน	กลุ่มอายุ							LABOR FORCE STATUS		
	รวม	15-19	20-24	25-29	30-34	35-39	40-49		50-59	>=60
ชาย	26,564.6	2,575.1	2,676.1	2,669.0	2,682.5	2,672.0	5,253.5	4,215.3	3,821.2	MALE
กำลังแรงงานรวม	21,478.6	839.3	2,091.1	2,532.4	2,580.4	2,591.2	5,070.0	3,880.9	1,893.3	Total Labor Force
1. กำลังแรงงานปัจจุบัน	21,442.3	835.9	2,083.5	2,532.3	2,571.7	2,588.7	5,065.7	3,876.6	1,887.8	1. Current labor force
1.1 ผู้มีงานทำ	21,333.5	823.2	2,050.4	2,501.9	2,561.1	2,580.9	5,056.5	3,872.2	1,887.4	1.1 Employed
- ทำงาน	21,186.8	818.2	2,041.0	2,485.8	2,548.9	2,564.2	5,025.3	3,840.2	1,863.2	- At work
- ไม่ทำงานแต่มีงานประจำ	146.7	5.0	9.4	16.1	12.2	16.7	31.2	32.0	24.2	- With job but not at work
1.2 ผู้ว่างงาน	108.7	12.8	33.1	30.3	10.7	7.8	9.2	4.4	0.4	1.2 Unemployed
- ท างานทำ	22.5	3.5	7.2	3.4	0.9	3.6	3.3	0.8	-	- Looking for work
- ไม่ทำงานทำ/พร้อมที่จะทำงาน	86.2	9.3	26.0	27.0	9.8	4.2	6.0	3.6	0.4	- Not looking/available for work
2. กำลังแรงงานที่รอดูดกล	36.3	3.4	7.6	0.2	8.7	2.5	4.2	4.3	5.5	2. Seasonally inactive labor force
ผู้ไม่อยู่ในกำลังแรงงาน	5,086.0	1,735.8	585.0	136.6	102.1	80.8	183.5	334.4	1,927.9	Persons not in Labor Force
1. ทำงานบ้าน	214.4	18.0	19.5	16.4	11.0	10.9	35.2	53.0	50.4	1. Household work
2. เรียนหนังสือ	2,029.0	1,592.7	414.5	21.0	0.5	0.4	-	-	-	2. Studies
3. ยิงเด็ก ขรา/ไม่สามารถทำงานได้	2,045.5	39.7	62.5	54.2	57.7	45.7	109.1	121.8	1,555.0	3. Too young/old/incapable of work
4. อื่น ๆ	797.1	85.4	88.5	45.0	33.0	23.9	39.3	159.7	322.5	4. Others
หญิง	28,135.4	2,454.1	2,566.1	2,582.7	2,635.8	2,746.1	5,647.1	4,605.5	4,897.9	FEMALE
กำลังแรงงานรวม	18,363.6	428.6	1,512.0	2,070.1	2,255.1	2,381.7	4,802.5	3,429.4	1,484.3	Total Labor Force
1. กำลังแรงงานปัจจุบัน	18,332.6	428.0	1,509.8	2,068.5	2,247.9	2,380.6	4,798.4	3,418.8	1,480.8	1. Current labor force
1.1 ผู้มีงานทำ	18,253.3	416.9	1,478.9	2,050.8	2,243.9	2,374.0	4,793.0	3,416.8	1,479.0	1.1 Employed
- ทำงาน	18,158.1	413.9	1,474.0	2,044.3	2,233.3	2,359.9	4,768.5	3,399.0	1,465.1	- At work
- ไม่ทำงานแต่มีงานประจำ	95.2	3.0	4.9	6.5	10.6	14.1	24.5	17.8	13.9	- With job but not at work
1.2 ผู้ว่างงาน	79.3	11.1	30.9	17.7	4.0	6.6	5.3	2.0	1.8	1.2 Unemployed
- ท างานทำ	19.0	1.3	10.1	3.6	1.2	1.5	1.1	0.3	-	- Looking for work
- ไม่ทำงานทำ/พร้อมที่จะทำงาน	60.3	9.8	20.7	14.1	2.8	5.1	4.2	1.7	1.8	- Not looking/available for work
2. กำลังแรงงานที่รอดูดกล	31.0	0.6	2.2	1.6	7.2	1.1	4.2	10.6	3.5	2. Seasonally inactive labor force
ผู้ไม่อยู่ในกำลังแรงงาน	9,771.8	2,025.6	1,054.1	512.7	380.7	364.5	844.6	1,176.1	3,413.6	Persons not in Labor Force
1. ทำงานบ้าน	4,138.4	182.6	447.7	372.3	322.3	316.2	731.5	959.1	806.6	1. Household work
2. เรียนหนังสือ	2,239.9	1,750.3	463.2	23.3	2.2	-	0.8	-	-	2. Studies
3. ยิงเด็ก ขรา/ไม่สามารถทำงานได้	2,719.6	21.3	28.8	29.6	18.8	24.2	61.5	101.8	2,433.8	3. Too young/old/incapable of work
4. อื่น ๆ	673.9	71.4	114.5	87.4	37.4	24.1	50.7	115.3	173.2	4. Others

ตารางที่ 1 จำนวนประชากรอายุ 15 ปีขึ้นไป จำแนกตามกลุ่มอายุ สถานภาพแรงงาน เพศ และเขตการปกครอง ราชอาณาจักร (ต่อ)
TABLE 1 POPULATION 15 YEARS AND OVER BY AGE GROUP, LABOR FORCE STATUS, SEX AND AREA, WHOLE KINGDOM (Contd.)

ไตรมาสที่ 4/2555 : Quarter 4/2012 ในเขตเทศบาล MUNICIPAL AREA หน่วยเป็นพัน : In Thousands

สถานภาพแรงงาน	รวม	กลุ่มอายุ Age Group						LABOR FORCE STATUS		
		15-19	20-24	25-29	30-34	35-39	40-49		50-59	>= 60
ประชากรอายุ 15 ปีขึ้นไป	18,942.9	1,548.2	1,615.8	1,695.8	1,945.9	2,079.7	3,979.6	3,120.4	2,957.5	POPULATION 15 YEARS AND OVER
กำลังแรงงานรวม	13,370.4	310.4	969.8	1,509.9	1,786.8	1,898.3	3,546.5	2,449.6	899.2	Total Labor Force
1. กำลังแรงงานปัจจุบัน	13,360.0	308.8	968.8	1,509.6	1,784.7	1,897.7	3,545.2	2,447.2	897.9	1. Current labor force
1.1 ผู้มีงานทำ	13,280.7	301.4	937.6	1,493.3	1,778.4	1,892.1	3,538.0	2,444.0	895.8	1.1 Employed
- ทำงาน	13,227.3	301.1	934.3	1,487.6	1,772.8	1,886.4	3,523.1	2,434.4	887.7	- At work
- ไม่ทำงานแต่มีงานประจำ	53.4	0.3	3.3	5.7	5.6	5.7	14.9	9.6	8.1	- With job but not at work
1.2 ผู้ว่างงาน	79.3	7.4	31.1	16.3	6.3	5.6	7.3	3.2	2.1	1.2 Unemployed
- หางานทำ	18.2	1.7	6.3	5.4	0.6	1.8	2.1	0.3	-	- Looking for work
- ไม่หางานทำ/พร้อมที่จะทำงาน	61.2	5.6	24.8	11.0	5.7	3.9	5.2	2.9	2.1	- Not looking/available for work
2. กำลังแรงงานที่รอฤดูกาล	10.5	1.6	1.0	0.3	2.0	0.6	1.2	2.4	1.3	2. Seasonally inactive labor force
ผู้ไม่อยู่ในกำลังแรงงาน	5,572.5	1,237.9	646.0	186.0	159.1	181.4	433.1	670.8	2,058.3	Persons not in Labor Force
1. ทำงานบ้าน	1,624.2	42.3	103.4	103.3	115.4	140.7	342.7	454.2	322.1	1. Household work
2. เรียนหนังสือ	1,622.6	1,135.2	459.2	24.9	2.7	0.4	0.1	-	-	2. Studies
3. ยังเด็ก/ชร่า/ไม่สามารถทำงานได้	1,618.7	17.4	17.3	18.1	15.3	20.6	48.1	68.7	1,413.4	3. Too young/old/incapable of work
4. อื่น ๆ	707.1	43.0	66.1	39.6	25.8	19.8	42.2	147.9	322.8	4. Others

ตารางที่ 1 จำนวนประชากรอายุ 15 ปีขึ้นไป จำแนกตามกลุ่มอายุ สถานภาพแรงงาน เพศ และเขตการปกครอง ทวีปอาเซียน (ต่อ)

TABLE 1 POPULATION 15 YEARS AND OVER BY AGE GROUP, LABOR FORCE STATUS, SEX AND AREA, WHOLE KINGDOM (Contd.)

ไตรมาสที่ 4/2555 : Quarter 4/2012

หน่วยเป็นพัน : In Thousands

สถานภาพแรงงาน	รวม							LABOR FORCE STATUS	
	ในเขตเทศบาล MUNICIPAL AREA								
	กลุ่มอายุ Age Group								
	15-19	20-24	25-29	30-34	35-39	40-49	50-59	>= 60	
ยอดรวม	18,942.9	1,615.8	1,695.8	1,945.9	2,079.7	3,979.6	3,120.4	2,957.5	TOTAL
ชาย	8,951.6	803.5	833.1	943.7	993.4	1,873.8	1,458.0	1,267.6	MALE
6,990.7	193.3	538.2	784.2	913.3	961.8	1,804.5	1,304.3	491.1	Total Labor Force
6,984.8	192.0	537.2	784.1	912.0	961.4	1,804.0	1,303.6	490.5	1. Current labor force
6,940.3	188.3	520.7	774.5	907.2	959.1	1,799.2	1,301.3	490.1	1.1 Employed
6,911.0	187.9	518.5	771.2	903.8	956.4	1,790.3	1,297.3	485.4	- At work
29.4	0.3	2.2	3.3	3.4	2.7	8.8	4.0	4.7	- With job but not at work
44.5	3.8	16.4	9.6	4.8	2.4	4.8	2.3	0.4	1.2 Unemployed
10.0	1.2	3.2	2.8	0.1	1.4	1.1	0.3	-	- Looking for work
34.4	2.6	13.3	6.8	4.7	1.0	3.7	2.1	0.4	- Not looking/available for work
6.0	1.3	1.0	0.2	1.3	0.4	0.5	0.7	0.6	2. Seasonally inactive labor force
1,960.9	585.2	265.3	48.9	30.4	31.5	69.3	153.7	776.6	Persons not in Labor Force
88.5	4.7	6.3	6.5	6.1	5.7	18.7	23.5	17.1	1. Household work
771.6	545.4	214.1	11.3	0.5	0.4	-	-	-	2. Studies
674.1	10.4	9.6	11.4	10.7	13.3	30.0	40.0	548.8	3. Too young/old/incapable of work
426.7	24.8	35.4	19.7	13.2	12.1	20.6	90.2	210.7	4. Others
9,991.3	769.7	812.3	862.7	1,002.2	1,086.4	2,105.8	1,662.4	1,689.9	FEMALE
6,379.7	117.0	431.6	725.7	873.5	936.5	1,742.0	1,145.3	408.2	Total Labor Force
6,375.2	116.8	431.6	725.5	872.7	936.3	1,741.3	1,143.6	407.4	1. Current labor force
6,340.3	113.2	416.9	718.8	871.2	933.0	1,738.8	1,142.8	405.7	1.1 Employed
6,316.4	113.2	415.8	716.4	869.0	930.0	1,732.7	1,137.1	402.2	- At work
24.0	-	1.1	2.4	2.2	3.1	6.1	5.7	3.5	- With job but not at work
34.9	3.6	14.7	6.8	1.5	3.3	2.5	0.8	1.8	1.2 Unemployed
8.1	0.6	3.2	2.5	0.5	0.4	1.0	-	-	- Looking for work
26.8	3.0	11.5	4.2	1.0	2.9	1.5	0.8	1.8	- Not looking/available for work
4.5	0.3	-	0.2	0.8	0.2	0.8	1.6	0.7	2. Seasonally inactive labor force
3,611.6	652.7	380.7	137.1	128.7	149.9	363.8	517.1	1,281.8	Persons not in Labor Force
1,535.7	37.6	97.1	96.8	109.4	135.0	323.9	430.8	305.1	1. Household work
851.0	589.9	245.1	13.6	2.2	-	0.1	-	-	2. Studies
944.6	7.0	7.7	6.7	4.6	7.3	18.1	28.7	864.6	3. Too young/old/incapable of work
280.4	18.2	30.7	20.0	12.6	7.6	21.6	57.6	112.1	4. Others

ตารางที่ 1 จำนวนประชากรอายุ 15 ปีขึ้นไป จำแนกตามกลุ่มอายุ สถานภาพแรงงาน เพศ และเขตการปกครอง ทวีราชอาณาจักร (ต่อ)

TABLE 1 POPULATION 15 YEARS AND OVER BY AGE GROUP, LABOR FORCE STATUS, SEX AND AREA, WHOLE KINGDOM (Contd.)

สถานีภาพแรงงาน	นอกเขตเทศบาล NON-MUNICIPAL AREA						LABOR FORCE STATUS			
	รวม	กลุ่มอายุ Age Group								
Total	15-19	20-24	25-29	30-34	35-39	40-49	50-59	>= 60		
ประชากรอายุ 15 ปีขึ้นไป	35,757.0	3,481.0	3,626.3	3,555.9	3,372.4	3,338.4	6,921.0	5,700.5	5,761.5	POPULATION 15 YEARS AND OVER
กำลังแรงงานรวม	26,471.8	957.5	2,633.3	3,092.6	3,048.8	3,074.5	6,326.0	4,860.7	2,478.4	Total Labor Force
1. กำลังแรงงานปัจจุบัน	26,414.9	955.1	2,624.5	3,091.1	3,034.9	3,071.6	6,318.9	4,848.1	2,470.7	1. Current labor force
1.1 ผู้มีงานทำ	26,306.2	938.6	2,591.6	3,059.4	3,026.5	3,062.8	6,311.6	4,845.0	2,470.7	1.1 Employed
- ทำงาน	26,117.6	931.0	2,580.6	3,042.5	3,009.4	3,037.8	6,270.8	4,804.8	2,440.7	- At work
- ไม่ทำงานแต่มีงานประจำ	188.6	7.6	11.0	16.9	17.1	25.0	40.8	40.2	30.0	- With job but not at work
1.2 ผู้ว่างงาน	108.7	16.5	32.9	31.7	8.4	8.8	7.3	3.1	-	1.2 Unemployed
- หางานทำ	23.4	3.0	11.0	1.6	1.4	3.3	2.3	0.8	-	- Looking for work
- ไม่หางานทำ/พร้อมที่จะทำงาน	85.3	13.5	21.9	30.1	7.0	5.5	5.0	2.3	-	- Not looking/available for work
2. กำลังแรงงานที่รอฤดูกาล	56.9	2.5	8.8	1.4	13.8	2.9	7.2	12.6	7.7	2. Seasonally inactive labor force
ผู้ไม่อยู่ในกำลังแรงงาน	9,285.2	2,523.5	993.1	463.3	323.7	263.9	595.0	839.8	3,283.2	Persons not in Labor Force
1. ทำงานบ้าน	2,728.6	158.3	363.7	285.5	217.9	186.4	424.0	557.8	534.9	1. Household work
2. เรียนหนังสือ	2,646.3	2,207.8	418.4	19.4	-	-	0.7	-	-	2. Studies
3. ยังเด็ก/ชร/ไม่สามารถทำงานได้	3,146.5	43.6	74.0	65.7	61.1	49.2	122.5	154.9	2,575.4	3. Too young/old/incapable of work
4. อื่น ๆ	763.9	113.8	136.9	92.7	44.6	28.3	47.7	127.1	172.9	4. Others

ไตรมาสที่ 4/2555 : Quarter 4/2012

หน่วยเป็นพัน : In Thousands

ตารางที่ 1 จำนวนประชากรอายุ 15 ปีขึ้นไป จำแนกตามกลุ่มอายุ สถานภาพแรงงาน เพศ และเขตการปกครอง ทวีราชอาณาจักร (ต่อ)

TABLE 1 POPULATION 15 YEARS AND OVER BY AGE GROUP, LABOR FORCE STATUS, SEX AND AREA, WHOLE KINGDOM (Contd.)

ไตรมาสที่ 4/2555 : Quarter 4/2012

นอกเขตเทศบาล NON-MUNICIPAL AREA

หน่วยเป็นพัน : In Thousands

สถานภาพแรงงาน	รวม								LABOR FORCE STATUS				
	Total	15-19	20-24	25-29	30-34	35-39	40-49	50-59	>= 60				
ยอดรวม	35,757.0	3,481.0	3,626.3	3,555.9	3,372.4	3,338.4	6,921.0	5,700.5	5,761.5	TOTAL			
ชาย	17,613.0	1,796.6	1,872.6	1,835.9	1,738.7	1,678.6	3,379.7	2,757.4	2,553.5	MALE			
กำลังแรงงานรวม	14,487.9	646.0	1,552.9	1,748.2	1,667.1	1,629.3	3,265.5	2,576.6	1,402.2	Total Labor Force			
1. กำลังแรงงานปัจจุบัน	14,457.5	643.9	1,546.4	1,748.2	1,659.7	1,627.3	3,261.8	2,573.0	1,397.3	1. Current labor force			
1.1 ผู้มีงานทำ	14,393.2	634.9	1,529.7	1,727.4	1,653.8	1,621.8	3,257.3	2,571.0	1,397.3	1.1 Employed			
- ทำงาน	14,275.8	630.2	1,522.4	1,714.5	1,645.1	1,607.8	3,235.0	2,543.0	1,377.8	- At work			
- ไม่ทำงานแต่มีงานประจำ	117.4	4.7	7.2	12.9	8.8	14.0	22.3	28.0	19.5	- With job but not at work			
1.2 ผู้ว่างงาน	64.3	9.0	16.7	20.8	5.9	5.5	4.4	2.0	-	1.2 Unemployed			
- หางานทำ	12.5	2.3	4.0	0.6	0.8	2.2	2.1	0.5	-	- Looking for work			
- ไม่หางานทำ/พร้อมที่จะทำงาน	51.8	6.7	12.7	20.2	5.1	3.3	2.3	1.5	-	- Not looking/available for work			
2. กำลังแรงงานที่รอดูดกล	30.4	2.1	6.6	-	7.4	2.1	3.8	3.6	4.9	2. Seasonally inactive labor force			
ผู้ไม่อยู่ในกำลังแรงงาน	3,125.1	1,150.6	319.7	87.7	71.6	49.3	114.2	180.8	1,151.3	Persons not in Labor Force			
1. ทำงานบ้าน	125.9	13.3	13.2	10.0	4.9	5.2	16.4	29.5	33.4	1. Household work			
2. เรียนหนังสือ	1,257.4	1,047.3	200.4	9.6	-	-	-	-	-	2. Studies			
3. ยังกเด็ก ชม/ไม่สามารถทำงานได้	1,371.4	29.3	53.0	42.8	46.9	32.4	79.1	81.8	1,006.1	3. Too young/old/incapable of work			
4. อื่น ๆ	370.5	60.7	53.1	25.3	19.8	11.8	18.6	69.5	111.8	4. Others			
หญิง	18,144.1	1,684.4	1,753.8	1,720.0	1,633.7	1,659.8	3,541.3	2,943.1	3,208.0	FEMALE			
กำลังแรงงานรวม	11,983.9	311.5	1,080.4	1,344.4	1,381.6	1,445.2	3,060.5	2,284.1	1,076.1	Total Labor Force			
1. กำลังแรงงานปัจจุบัน	11,957.4	311.2	1,078.2	1,343.0	1,375.2	1,444.3	3,057.1	2,275.1	1,073.3	1. Current labor force			
1.1 ผู้มีงานทำ	11,913.0	303.8	1,062.0	1,332.0	1,372.7	1,441.0	3,054.2	2,274.0	1,073.3	1.1 Employed			
- ทำงาน	11,841.8	300.8	1,058.2	1,328.0	1,364.3	1,430.0	3,035.8	2,261.9	1,062.9	- At work			
- ไม่ทำงานแต่มีงานประจำ	71.2	3.0	3.8	4.1	8.4	11.0	18.5	12.2	10.5	- With job but not at work			
1.2 ผู้ว่างงาน	44.4	7.4	16.2	11.0	2.5	3.4	2.9	1.1	-	1.2 Unemployed			
- หางานทำ	10.9	0.7	7.0	1.1	0.7	1.1	0.1	0.3	-	- Looking for work			
- ไม่หางานทำ/พร้อมที่จะทำงาน	33.5	6.8	9.2	9.9	1.8	2.3	2.7	0.8	-	- Not looking/available for work			
2. กำลังแรงงานที่รอดูดกล	26.5	0.4	2.2	1.4	6.4	0.9	3.4	9.0	2.8	2. Seasonally inactive labor force			
ผู้ไม่อยู่ในกำลังแรงงาน	6,160.1	1,372.9	673.4	375.6	252.1	214.6	480.8	659.0	2,131.9	Persons not in Labor Force			
1. ทำงานบ้าน	2,602.7	145.0	350.6	275.5	213.0	181.3	407.6	528.3	501.5	1. Household work			
2. เรียนหนังสือ	1,388.9	1,160.4	218.0	9.7	-	-	0.7	-	-	2. Studies			
3. ยังกเด็ก ชม/ไม่สามารถทำงานได้	1,775.1	14.3	21.1	22.9	14.2	16.9	43.4	73.1	1,569.2	3. Too young/old/incapable of work			
4. อื่น ๆ	393.5	53.1	83.8	67.5	24.9	16.5	29.1	57.6	61.1	4. Others			

ตารางที่ 2 จำนวนประชากรอายุ 15 ปีขึ้นไป จำแนกตามสถานภาพสมรส สถานภาพแรงงาน ทั่วราชอาณาจักร

TABLE 2 POPULATION 15 YEARS AND OVER BY MARITAL STATUS, LABOR FORCE STATUS, WHOLE KINGDOM

ไตรมาสที่ 4/2555 : Quarter 4/2012

หน่วยเป็นพัน : In Thousands

สถานภาพแรงงาน	รวม				เคยสมรส Ever-Married			LABOR FORCE STATUS	
	โสด Single	สมรส Married	หม้าย Widowed	หย่า Divorced	แยกกันอยู่ Separated	ไม่ทราบ Unknown	ไม่ทราบ Unknown	LABOR FORCE STATUS	
ยอดรวม	54,700.0	13,767.2	34,839.7	3,905.4	989.3	1,187.8	10.5	TOTAL	
กำลังแรงงานรวม	39,842.2	8,270.9	28,372.9	1,417.1	817.4	955.1	8.7	Total Labor Force	
1. กำลังแรงงานปัจจุบัน	39,774.9	8,250.4	28,333.3	1,414.8	813.7	954.3	8.5	1. Current labor force	
1.1 ผู้มีงานทำ	39,586.9	8,148.1	28,262.4	1,412.6	808.8	946.5	8.5	1.1 Employed	
- ทำงาน	39,344.9	8,105.1	28,094.0	1,395.4	801.4	940.5	8.5	- At work	
- ไม่ทำงานแต่มีงานประจำ	242.0	43.0	168.4	17.2	7.4	6.0	-	- With job but not at work	
1.2 ผู้ว่างงาน	188.0	102.3	70.9	2.2	4.9	7.7	-	1.2 Unemployed	
- หางานทำ	41.6	24.2	15.8	0.1	0.4	1.0	-	- Looking for work	
- ไม่หางานทำ/พร้อมที่จะทำงาน	146.5	78.1	55.1	2.1	4.5	6.7	-	- Not looking/available for work	
2. กำลังแรงงานที่รอฤดูกาล	67.4	20.5	39.6	2.4	3.7	0.9	0.2	2. Seasonally inactive labor force	
ผู้อยู่ในกำลังแรงงาน	14,857.7	5,496.3	6,466.8	2,488.3	171.9	232.7	1.8	Persons not in Labor Force	
1. ทำงานบ้าน	4,352.8	337.7	3,398.2	433.0	80.4	103.1	0.4	1. Household work	
2. เรียนหนังสือ	4,268.8	4,177.0	87.8	0.2	0.4	3.3	-	2. Studies	
3. ยังเด็ก/ชราก/ไม่สมารถทำงานได้	4,765.1	597.4	2,065.5	1,951.6	61.7	88.4	0.6	3. Too young/old/incapable of work	
4. อื่น ๆ	1,471.0	384.2	915.4	103.6	29.3	37.9	0.8	4. Others	

TABLE 2 POPULATION 15 YEARS AND OVER BY MARITAL STATUS, LABOR FORCE STATUS AND SEX, WHOLE KINGDOM

ไตรมาสที่ 4/2555 : Quarter 4/2012

หน่วยเป็นพัน : In Thousands

สถานภาพแรงงาน	เคยสมรส						LABOR FORCE STATUS	
	รวม	โสด	สมรส	หม้าย	หย่า	แยกกันอยู่		ไม่ทราบ
	Total	Single	Married	Widowed	Divorced	Separated	Unknown	
ชาย	26,564.6	7,887.0	17,055.0	784.3	355.2	478.7	4.3	MALE
กำลังแรงงานรวม	21,478.6	5,198.9	15,227.8	320.1	310.7	417.6	3.6	Total Labor Force
1. กำลังแรงงานปัจจุบัน	21,442.3	5,184.2	15,209.6	319.9	307.3	417.6	3.6	1. Current labor force
1.1 ผู้มีงานทำ	21,333.5	5,125.1	15,169.1	319.1	303.5	413.3	3.6	1.1 Employed
- ทำงาน	21,186.8	5,094.9	15,062.7	316.3	299.1	410.3	3.6	- At work
- ไม่ทำงานแต่มีงานประจำ	146.7	30.2	106.4	2.8	4.4	3.0	-	- With job but not at work
1.2 ผู้ว่างงาน	108.7	59.2	40.6	0.8	3.9	4.3	-	1.2 Unemployed
- ทำงานทำ	22.5	10.5	11.4	-	0.3	0.3	-	- Looking for work
- ไม่ทำงานทำ/พร้อมที่จะทำงาน	86.2	48.7	29.2	0.8	3.5	4.0	-	- Not Looking/available for work
2. กำลังแรงงานที่รอฤดูกาล	36.3	14.7	18.2	0.2	3.3	-	-	2. Seasonally inactive labor force
ผู้ไม่อยู่ในกำลังแรงงาน	5,086.0	2,688.1	1,827.3	464.2	44.6	61.1	0.7	Persons not in Labor Force
1. ทำงานบ้าน	214.4	57.3	127.6	23.2	2.7	3.6	-	1. Household work
2. เรียนหนังสือ	2,029.0	1,994.4	33.6	-	-	1.0	-	2. Studies
3. ยังเด็ก หรือไม่สามารถทำงานได้	2,045.5	366.8	1,207.2	405.3	27.1	38.9	0.2	3. Too young/old/incapable of work
4. อื่น ๆ	797.1	269.6	458.9	35.7	14.7	17.6	0.5	4. Others
หญิง	28,135.4	5,880.2	17,784.7	3,121.1	634.1	709.1	6.2	FEMALE
กำลังแรงงานรวม	18,363.6	3,072.0	13,145.1	1,097.1	506.8	537.5	5.2	Total Labor Force
1. กำลังแรงงานปัจจุบัน	18,332.6	3,066.2	13,123.7	1,094.9	506.4	536.6	5.0	1. Current labor force
1.1 ผู้มีงานทำ	18,253.3	3,023.1	13,093.3	1,093.5	505.3	533.2	5.0	1.1 Employed
- ทำงาน	18,158.1	3,010.3	13,031.2	1,079.2	502.3	530.2	5.0	- At work
- ไม่ทำงานแต่มีงานประจำ	95.2	12.8	62.1	14.4	3.0	3.0	-	- With job but not at work
1.2 ผู้ว่างงาน	79.3	43.1	30.3	1.4	1.1	3.4	-	1.2 Unemployed
- ทำงานทำ	19.0	13.7	4.4	0.1	0.1	0.7	-	- Looking for work
- ไม่ทำงานทำ/พร้อมที่จะทำงาน	60.3	29.4	25.9	1.3	1.0	2.7	-	- Not Looking/available for work
2. กำลังแรงงานที่รอฤดูกาล	31.0	5.8	21.5	2.2	0.4	0.9	0.2	2. Seasonally inactive labor force
ผู้ไม่อยู่ในกำลังแรงงาน	9,771.8	2,808.3	4,639.5	2,024.1	127.3	171.6	1.0	Persons not in Labor Force
1. ทำงานบ้าน	4,138.4	280.4	3,270.6	409.8	77.7	99.4	0.4	1. Household work
2. เรียนหนังสือ	2,239.9	2,182.6	54.2	0.2	0.4	2.3	-	2. Studies
3. ยังเด็ก หรือไม่สามารถทำงานได้	2,719.6	230.7	858.2	1,546.2	34.5	49.5	0.5	3. Too young/old/incapable of work
4. อื่น ๆ	673.9	114.6	456.4	67.8	14.6	20.3	0.2	4. Others

ตารางที่ 2 จำนวนประชากรอายุ 15 ปีขึ้นไป จำแนกตามสถานภาพสมรส สถานภาพแรงงาน เพศ และเขตการปกครอง ทหาราอาณาจักร (ต่อ)

TABLE 2 POPULATION 15 YEARS AND OVER BY MARITAL STATUS, LABOR FORCE STATUS, SEX AND AREA, WHOLE KINGDOM (Contd.)

ไตรมาสที่ 4/2555 : Quarter 4/2012

ในเขตเทศบาล MUNICIPAL AREA

หน่วยเป็นพัน : In Thousands

สถานภาพแรงงาน	รวม						เคยสมรส Ever-Married			LABOR FORCE STATUS
	Total	โสด Single	สมรส Married	หม้าย Widowed	หย่า Divorced	แยกกันอยู่ Separated	ไม่ทราบ Unknown			
ยอดรวม	18,942.9	5,428.6	11,343.7	1,308.7	391.2	465.4	5.3	TOTAL		
ชาย	8,951.6	2,795.6	5,607.0	239.3	131.2	175.6	2.8	MALE		
กำลังแรงงาน	6,990.7	1,810.9	4,826.9	85.9	113.0	151.4	2.7	Total Labor Force		
1. กำลังแรงงานปัจจุบัน	6,984.8	1,808.2	4,824.3	85.9	112.4	151.4	2.7	1. Current labor force		
1.1 ผู้มีงานทำ	6,940.3	1,780.0	4,812.2	85.1	111.2	149.2	2.7	1.1 Employed		
- ทำงาน	6,911.0	1,775.7	4,788.1	85.0	111.0	148.5	2.7	- At work		
- ไม่ทำงานแต่มีงานประจำ	29.4	4.2	24.1	0.1	0.2	0.7	-	- With job but not at work		
1.2 ผู้ว่างงาน	44.5	28.2	12.0	0.8	1.1	2.2	-	1.2 Unemployed		
- ทำงานทำ	10.0	4.4	5.3	-	0.3	-	-	- Looking for work		
- ไม่ทำงานทำ/พร้อมที่จะทำงาน	34.4	23.9	6.7	0.8	0.8	2.2	-	- Not looking/available for work		
2. กำลังแรงงานที่รอฤดูกาล	6.0	2.8	2.6	-	0.6	-	-	2. Seasonally inactive labor force		
ผู้ไม่อยู่ในกำลังแรงงาน	1,960.9	984.7	780.2	153.4	18.2	24.2	0.2	Persons not in Labor Force		
1. ทำงานบ้าน	88.5	24.7	54.7	6.9	0.7	1.5	-	1. Household work		
2. เรียนหนังสือ	771.6	756.5	14.5	-	-	0.5	-	2. Studies		
3. ยังเด็ก ขรา/ไม่สามารถทำงานได้	674.1	88.5	441.2	124.1	8.0	12.1	0.2	3. Too young/old/incapable of work		
4. อื่น ๆ	426.7	115.0	269.8	22.3	9.4	10.2	-	4. Others		
หญิง	9,991.3	2,633.0	5,736.7	1,069.4	260.0	289.8	2.5	FEMALE		
กำลังแรงงานรวม	6,379.7	1,547.0	4,067.5	345.5	199.6	218.5	1.8	Total Labor Force		
1. กำลังแรงงานปัจจุบัน	6,375.2	1,546.5	4,063.9	345.2	199.4	218.5	1.8	1. Current labor force		
1.1 ผู้มีงานทำ	6,340.3	1,525.2	4,054.0	344.1	198.3	217.1	1.8	1.1 Employed		
- ทำงาน	6,316.4	1,523.1	4,038.0	341.3	196.9	215.4	1.8	- At work		
- ไม่ทำงานแต่มีงานประจำ	24.0	2.1	15.9	2.8	1.5	1.7	-	- With job but not at work		
1.2 ผู้ว่างงาน	34.9	21.4	10.0	1.1	1.1	1.4	-	1.2 Unemployed		
- ทำงานทำ	8.1	5.4	2.2	-	0.1	0.4	-	- Looking for work		
- ไม่ทำงานทำ/พร้อมที่จะทำงาน	26.8	16.0	7.8	1.1	1.0	1.0	-	- Not looking/available for work		
2. กำลังแรงงานที่รอฤดูกาล	4.5	0.4	3.6	0.3	0.2	-	-	2. Seasonally inactive labor force		
ผู้ไม่อยู่ในกำลังแรงงาน	3,611.6	1,086.0	1,669.3	723.9	60.4	71.3	0.7	Persons not in Labor Force		
1. ทำงานบ้าน	1,535.7	106.0	1,193.2	161.4	33.6	41.1	0.4	1. Household work		
2. เรียนหนังสือ	851.0	823.1	26.8	0.2	0.1	0.8	-	2. Studies		
3. ยังเด็ก ขรา/ไม่สามารถทำงานได้	944.6	84.7	299.3	524.1	17.6	18.7	0.1	3. Too young/old/incapable of work		
4. อื่น ๆ	280.4	72.2	150.1	38.3	9.0	10.7	0.2	4. Others		

ตารางที่ 2 จำนวนประชากรอายุ 15 ปีขึ้นไป จำแนกตามสถานภาพสมรส สถานภาพแรงงาน เพศ และเขตการปกครอง ทวีราชอาณาจักร (ต่อ)

TABLE 2 POPULATION 15 YEARS AND OVER BY MARITAL STATUS, LABOR FORCE STATUS, SEX AND AREA, WHOLE KINGDOM (Contd.)

ไตรมาสที่ 4/2555 : Quarter 4/2012

นอกเขตเทศบาล NON-MUNICIPAL AREA

หน่วยเป็นพัน : In Thousands

สถานภาพแรงงาน	รวม Total	เคยสมรส Ever-Married				LABOR FORCE STATUS		
		โสด Single	สมรส Married	หม้าย Widowed	หย่า Divorced	แยกกันอยู่ Separated	ไม่ทราบ Unknown	
ยอดรวม	35,757.0	8,338.6	23,496.0	2,596.7	598.1	722.4	5.2	TOTAL
ชาย	17,613.0	5,091.4	11,448.0	545.0	224.1	303.1	1.4	MALE
กำลังแรงงานรวม	14,487.9	3,388.0	10,400.9	234.1	197.7	266.2	0.9	Total Labor Force
1. กำลังแรงงานปัจจุบัน	14,457.5	3,376.0	10,385.4	234.0	195.0	266.2	0.9	1. Current labor force
1.1 ผู้มีงานทำ	14,393.2	3,345.1	10,356.8	234.0	192.3	264.2	0.9	1.1 Employed
- ทำงาน	14,275.8	3,319.1	10,274.6	231.3	188.1	261.9	0.9	- At work
- ไม่ทำงานแต่มีงานประจำ	117.4	26.0	82.2	2.7	4.2	2.3	-	- With job but not at work
1.2 ผู้ว่างงาน	64.3	30.9	28.5	-	2.7	2.1	-	1.2 Unemployed
- หางานทำ	12.5	6.1	6.1	-	-	0.3	-	- Looking for work
- ไม่หางานทำ/พร้อมที่จะทำงาน	51.8	24.8	22.5	-	2.7	1.7	-	- Not looking/available for work
2. กำลังแรงงานที่รอฤดูกาล	30.4	12.0	15.6	0.2	2.7	-	-	2. Seasonally inactive labor force
ผู้ไม่อยู่ในกำลังแรงงาน	3,125.1	1,703.4	1,047.1	310.8	26.4	36.9	0.5	Persons not in Labor Force
1. ทำงานบ้าน	125.9	32.7	72.8	16.2	2.0	2.2	-	1. Household work
2. เรียนหนังสือ	1,257.4	1,237.9	19.0	-	-	0.5	-	2. Studies
3. ยังเด็ก ขรา/ไม่สามารถทำงานได้	1,371.4	278.3	766.0	281.2	19.1	26.8	-	3. Too young/old/incapable of work
4. อื่น ๆ	370.5	154.6	189.2	13.4	5.3	7.4	0.5	4. Others
หญิง	18,144.1	3,247.2	12,048.0	2,051.7	374.1	419.3	3.8	FEMALE
กำลังแรงงานรวม	11,983.9	1,525.0	9,077.7	751.6	307.1	319.1	3.4	Total Labor Force
1. กำลังแรงงานปัจจุบัน	11,957.4	1,519.6	9,059.8	749.7	307.0	318.2	3.2	1. Current labor force
1.1 ผู้มีงานทำ	11,913.0	1,497.9	9,039.4	749.4	307.0	316.1	3.2	1.1 Employed
- ทำงาน	11,841.8	1,487.2	8,993.2	737.9	305.4	314.8	3.2	- At work
- ไม่ทำงานแต่มีงานประจำ	71.2	10.7	46.2	11.5	1.6	1.3	-	- With job but not at work
1.2 ผู้ว่างงาน	44.4	21.7	20.4	0.3	-	2.1	-	1.2 Unemployed
- หางานทำ	10.9	8.3	2.3	0.1	-	0.3	-	- Looking for work
- ไม่หางานทำ/พร้อมที่จะทำงาน	33.5	13.4	18.1	0.2	-	1.8	-	- Not looking/available for work
2. กำลังแรงงานที่รอฤดูกาล	26.5	5.4	17.9	1.9	0.2	0.9	0.2	2. Seasonally inactive labor force
ผู้ไม่อยู่ในกำลังแรงงาน	6,160.1	1,722.2	2,970.3	1,300.1	66.9	100.2	0.3	Persons not in Labor Force
1. ทำงานบ้าน	2,602.7	174.4	2,077.5	248.4	44.1	58.3	-	1. Household work
2. เรียนหนังสือ	1,388.9	1,359.5	27.5	-	0.3	1.5	-	2. Studies
3. ยังเด็ก ขรา/ไม่สามารถทำงานได้	1,775.1	145.9	559.0	1,022.2	16.9	30.8	0.3	3. Too young/old/incapable of work
4. อื่น ๆ	393.5	42.4	306.4	29.6	5.6	9.6	-	4. Others

ตารางที่ 3 จำนวนประชากรอายุ 15 ปีขึ้นไป จำแนกตามระดับการศึกษาที่สำเร็จ สถานภาพแรงงาน ทหารชายอาณาจักร

TABLE 3 POPULATION 15 YEARS AND OVER BY LEVEL OF EDUCATIONAL ATTAINMENT, LABOR FORCE STATUS, WHOLE KINGDOM

ไตรมาสที่ 4/2555 : Quarter 4/2011

หน่วยเป็นพัน : In Thousands

สถานภาพแรงงาน	รวม	ไม่มีการศึกษา	ต่ำกว่าประถมศึกษา	ประถมศึกษา	มัธยมศึกษาตอนต้น	มัธยมศึกษาตอนปลาย				อุดมศึกษา			ไม่ทราบ	อื่นๆ	LABOR FORCE STATUS				
						None	Elementary	Lower Secondary	General/Academic	Vocational	Teacher Training	Upper Secondary Level				Higher Level		Unknown	
												Less than				Elementary	Secondary		General/Academic
ยอดรวม	54,700.0	2,550.2	14,917.3	11,203.3	10,108.2	6,083.5	1,748.6	16.6	4,633.9	2,385.0	849.1	33.3	170.9		TOTAL				
กำลังแรงงานรวม	39,842.2	1,355.9	9,999.3	9,169.7	6,591.0	4,475.7	1,251.0	8.1	4,081.5	2,063.9	685.2	28.3	132.7		Total Labor Force				
1. กำลังแรงงานปัจจุบัน	39,774.9	1,354.3	9,975.7	9,154.8	6,571.9	4,473.0	1,249.5	8.1	4,081.2	2,060.8	685.0	28.3	132.3		1. Current labor force				
1.1 ผู้มีงานทำ	39,586.9	1,351.0	9,968.4	9,123.2	6,529.4	4,436.2	1,240.6	8.1	4,041.9	2,042.9	684.7	28.3	132.3		1.1 Employed				
- ทำงาน	39,344.9	1,344.3	9,878.3	9,056.1	6,498.5	4,416.0	1,236.8	8.1	4,032.2	2,033.4	680.6	28.3	132.3		- At work				
- ไม่ทำงานแต่มีงานประจำ	242.0	6.8	90.0	67.0	31.0	20.1	3.8	-	9.7	9.5	4.1	-	-		- With job but not at work				
1.2 ผู้ว่างงาน	188.0	3.2	7.4	31.6	42.5	36.8	9.0	-	39.3	17.9	0.3	-	-		1.2 Unemployed				
- ทงานทำ	41.6	1.4	0.4	7.6	9.6	9.1	1.5	-	8.9	3.1	-	-	-		- Looking for work				
- ไม่ทำงานทำ/พร้อมที่จะทำงาน	146.5	1.9	7.0	24.0	32.9	27.7	7.5	-	30.4	14.8	0.3	-	-		- Not looking/available for work				
2. กำลังแรงงานที่รอฤดูกาล	67.4	1.6	23.6	14.9	19.1	2.8	1.5	-	0.3	3.1	0.2	-	0.4		2. Seasonally inactive labor force				
ผู้ไม่อยู่ในกำลังแรงงาน	14,857.7	1,194.3	4,918.0	2,033.7	3,517.2	1,607.8	497.6	8.5	552.5	321.1	163.9	5.0	38.2		Persons not in Labor Force				
1. ทำงานบ้าน	4,352.8	240.1	1,575.0	785.3	700.6	465.1	131.5	1.1	255.5	147.1	38.6	3.4	9.5		1. Household work				
2. เรียนหนังสือ	4,268.8	-	2.0	738.8	2,328.5	855.2	259.0	-	25.3	59.9	0.1	-	-		2. Studies				
3. ยังกเด็ก ชรา/ไม่สามารถทำงานได้	4,765.1	928.1	3,083.3	309.5	185.4	106.9	29.2	0.8	60.5	29.4	20.8	1.3	10.0		3. Too young/old/incapable of work				
4. อื่น ๆ	1,471.0	26.1	257.8	200.0	302.8	180.5	77.8	6.5	211.2	84.8	104.4	0.4	18.7		4. Others				

1/ รวมอาชีพระยะสั้น 1/ Including Short Course Vocational

ตารางที่ 3 จำนวนประชากรอายุ 15 ปีขึ้นไป จำแนกตามระดับการศึกษาที่สำเร็จ สถานภาพแรงงาน และเพศ ทัวราชอาณาจักร

TABLE 3 POPULATION 15 YEARS AND OVER BY LEVEL OF EDUCATIONAL ATTAINMENT, LABOR FORCE STATUS AND SEX, WHOLE KINGDOM

ไตรมาสที่ 4/2555 : Quarter 4/2012

หน่วยเป็นพัน : In Thousands

สถานภาพแรงงาน	รวม	ไม่มี การศึกษา	ต่ำกว่า ประถมศึกษา	ประถมศึกษา	มัธยมศึกษาตอนปลาย				อุดมศึกษา				ไม่ทราบ	LABOR FORCE STATUS	
					None	Elementary	Secondary	Upper Secondary Level		Higher Level		Others			Unknown
								Less than	Elementary	Secondary	General/ Academic				
ชาย	26,564.6	920.9	6,524.6	5,882.0	5,474.5	3,034.7	1,024.1	8.4	1,999.4	1,286.7	295.9	16.1	97.3	MALE	
กำลังแรงงานรวม	21,478.6	599.3	5,062.1	5,169.0	4,040.2	2,487.3	789.5	4.9	1,815.0	1,183.6	236.8	15.6	75.4	Total Labor Force	
1. กำลังแรงงานปัจจุบัน	21,442.3	598.5	5,053.0	5,161.8	4,024.8	2,486.9	788.0	4.9	1,814.7	1,182.0	236.8	15.6	75.4	1. Current labor force	
1.1 ผู้มีงานทำ	21,333.5	596.2	5,050.4	5,138.6	3,996.7	2,471.7	781.8	4.9	1,794.8	1,170.8	236.8	15.6	75.4	1.1 Employed	
- ทำงาน	21,186.8	593.7	4,995.8	5,092.4	3,978.3	2,459.8	780.2	4.9	1,792.2	1,163.5	235.1	15.6	75.4	- At work	
- ไม่ทำงานแต่มีงานประจำ	146.7	2.5	54.6	46.2	18.4	11.9	1.6	-	2.6	7.3	1.7	-	-	- With job but not at work	
1.2 ผู้ว่างงาน	108.7	2.3	2.6	23.2	28.1	15.2	6.2	-	19.9	11.3	-	-	-	1.2 Unemployed	
- หางานทำ	22.5	1.1	0.4	5.7	5.0	2.7	1.5	-	4.1	2.1	-	-	-	- Looking for work	
- ไม่หางานทำ/พร้อมที่จะทำงาน	86.2	1.3	2.2	17.5	23.1	12.5	4.8	-	15.7	9.1	-	-	-	- Not looking/available for work	
2. กำลังแรงงานที่รอฤดูกาล	36.3	0.7	9.2	7.3	15.4	0.4	1.5	-	0.3	1.6	-	-	-	2. Seasonally inactive labor force	
ผู้ไม่อยู่ในกำลังแรงงาน	5,086.0	321.6	1,462.4	713.0	1,434.3	547.4	234.6	3.5	184.4	103.1	59.1	0.6	22.0	Persons not in Labor Force	
1. ทำงานบ้าน	214.4	8.6	73.9	41.6	31.5	19.0	10.6	-	15.9	11.9	0.3	0.1	1.0	1. Household work	
2. เรียนหนังสือ	2,029.0	-	1.8	366.0	1,107.1	363.9	154.2	-	7.7	28.3	-	-	-	2. Studies	
3. ยัดตัก ชาวไม่สามารถทำงานได้	2,045.5	299.0	1,252.5	197.0	128.3	74.0	21.4	0.2	40.5	16.5	10.0	0.5	5.8	3. Too young/old/incapable of work	
4. อื่น ๆ	797.1	14.1	134.2	108.4	167.5	90.5	48.5	3.3	120.2	46.4	48.8	-	15.2	4. Others	
หญิง	28,135.4	1,629.3	8,392.7	5,321.4	4,633.7	3,048.8	724.4	8.1	2,634.6	1,098.3	553.2	17.2	73.6	FEMALE	
กำลังแรงงานรวม	18,363.6	756.6	4,937.2	4,000.7	2,550.8	1,988.4	461.5	3.2	2,266.5	880.3	448.4	12.7	57.4	Total Labor Force	
1. กำลังแรงงานปัจจุบัน	18,332.6	755.7	4,922.8	3,993.0	2,547.2	1,986.1	461.5	3.2	2,266.5	878.8	448.2	12.7	57.0	1. Current labor force	
1.1 ผู้มีงานทำ	18,253.3	754.8	4,918.0	3,984.6	2,532.8	1,964.5	458.8	3.2	2,247.1	872.1	447.9	12.7	57.0	1.1 Employed	
- ทำงาน	18,158.1	750.6	4,882.5	3,963.8	2,520.2	1,956.3	456.6	3.2	2,240.0	869.9	445.4	12.7	57.0	- At work	
- ไม่ทำงานแต่มีงานประจำ	95.2	4.3	35.5	20.8	12.6	8.2	2.1	-	7.1	2.2	2.5	-	-	- With job but not at work	
1.2 ผู้ว่างงาน	79.3	0.9	4.8	8.5	14.4	21.6	2.7	-	19.5	6.7	0.3	-	-	1.2 Unemployed	
- หางานทำ	19.0	0.3	-	2.0	4.6	6.4	-	-	4.8	1.0	-	-	-	- Looking for work	
- ไม่หางานทำ/พร้อมที่จะทำงาน	60.3	0.6	4.8	6.5	9.8	15.2	2.7	-	14.7	5.6	0.3	-	-	- Not looking/available for work	
2. กำลังแรงงานที่รอฤดูกาล	31.0	0.9	14.4	7.6	3.7	2.3	-	-	-	1.5	0.2	-	0.4	2. Seasonally inactive labor force	
ผู้ไม่อยู่ในกำลังแรงงาน	9,771.8	872.7	3,455.6	1,320.7	2,082.9	1,060.4	262.9	4.9	368.1	218.1	104.8	4.5	16.3	Persons not in Labor Force	
1. ทำงานบ้าน	4,138.4	231.5	1,501.1	743.7	669.1	446.1	120.9	1.1	239.5	135.2	38.2	3.4	8.5	1. Household work	
2. เรียนหนังสือ	2,239.9	-	0.2	372.8	1,221.3	491.3	104.8	-	17.6	31.6	0.1	-	-	2. Studies	
3. ยัดตัก ชาวไม่สามารถทำงานได้	2,719.6	629.1	1,830.7	112.6	57.1	33.0	7.8	0.7	20.0	12.9	10.9	0.7	4.2	3. Too young/old/incapable of work	
4. อื่น ๆ	673.9	12.0	123.5	91.6	135.4	90.0	29.3	3.2	91.0	38.4	55.6	0.4	3.6	4. Others	

∕ รวมอาชีพระยะสั้น ∕ Including Short Course Vocational

ตารางที่ 3 จำนวนประชากรอายุ 15 ปีขึ้นไป จำแนกตามระดับการศึกษาที่สำเร็จ สถานภาพแรงงาน เพศ และเขตการปกครอง ทวีราชอาณาจักร (ต่อ)

TABLE 3 POPULATION 15 YEARS AND OVER BY LEVEL OF EDUCATIONAL ATTAINMENT, LABOR FORCE STATUS, SEX AND AREA, WHOLE KINGDOM (Contd)

ไตรมาสที่ 4/2555 : Quarter 4/2012

ในเขตเทศบาล MUNICIPAL AREA

หน่วยเป็นพัน : in Thousands

สถานภาพแรงงาน	รวม	มัธยมศึกษาตอนปลาย										LABOR FORCE STATUS		
		ไม่มี การศึกษา	ต่ำกว่า ประถมศึกษา	ประถมศึกษา ศึกษา	มัธยมศึกษา ตอนต้น	สายสามัญ General/ Academic	สายอาชีพ- ศึกษา Vocational	สายวิชา- การศึกษา Teacher Training	สายวิชาการ Academic	สายวิชาชีพ Higher Technical Education	อื่นๆ 1/		ไม่ทราบ	
Total		None	Elementary	Elementary	Secondary	General/ Academic	Vocational	Teacher Training	Academic	Higher Technical Education	Others	Unknown		
ยอดรวม	18,942.9	712.6	4,009.9	3,035.5	3,352.3	2,403.8	847.7	7.0	2,944.4	1,118.1	395.5	17.0	99.1	TOTAL
กำลังแรงงานรวม	13,370.4	332.7	2,409.8	2,376.2	2,129.6	1,619.7	606.1	3.7	2,554.7	947.8	301.8	15.2	73.0	Total Labor Force
1. กำลังแรงงานปัจจุบัน	13,360.0	332.2	2,406.6	2,374.6	2,126.0	1,618.8	606.1	3.7	2,554.4	947.7	301.7	15.2	73.0	1. Current labor force
1.1 ผู้มีงานทำ	13,280.7	331.8	2,402.0	2,363.5	2,110.7	1,607.3	602.5	3.7	2,530.9	938.6	301.5	15.2	73.0	1.1 Employed
- ทำงาน	13,227.3	330.7	2,385.9	2,351.4	2,102.3	1,602.8	601.9	3.7	2,525.6	934.5	300.3	15.2	73.0	- At work
- ไม่ทำงานแต่มีงานประจำ	53.4	1.1	16.1	12.1	8.3	4.5	0.7	-	5.4	4.1	1.2	-	-	- With job but not at work
1.2 ผู้ว่างงาน	79.3	0.4	4.6	11.1	15.4	11.5	3.6	-	23.5	9.2	0.1	-	-	1.2 Unemployed
- ทวงงานทำ	18.2	-	0.3	4.0	4.0	1.6	0.5	-	6.4	1.3	-	-	-	- Looking for work
- ไม่ทำงานทำ/พร้อมที่จะทำงาน	61.2	0.4	4.3	7.1	11.3	9.9	3.1	-	17.1	7.8	0.1	-	-	- Not looking/available for work
2. กำลังแรงงานที่รอฤดูกาล	10.5	0.5	3.2	1.6	3.6	0.9	-	-	0.3	0.1	0.2	-	-	2. Seasonally inactive labor force
ผู้ไม่อยู่ในกำลังแรงงาน	5,572.5	379.9	1,600.1	659.3	1,222.7	784.1	241.6	3.3	389.7	170.3	93.7	1.9	26.0	Persons not in Labor Force
1. ทำงานบ้าน	1,624.2	82.6	534.9	262.4	245.4	166.8	69.3	0.4	167.0	66.6	22.0	1.6	5.3	1. Household work
2. เรียนหนังสือ	1,622.6	-	0.2	208.1	762.7	487.4	110.7	-	15.3	38.0	0.1	-	-	2. Studies
3. ยั้งเด็ก ชรา/ไม่สามารถทำงานได้	1,618.7	284.9	965.0	113.8	89.5	57.1	18.2	0.8	48.7	19.2	15.4	0.1	6.0	3. Too young/old/incapable of work
4. อื่น ๆ	707.1	12.4	100.0	75.0	125.1	72.8	43.4	2.0	158.7	46.5	56.3	0.1	14.7	4. Others

1/ รวมอาชีพระยะสั้น Including Short Course Vocational

ตารางที่ 3 จำนวนประชากรอายุ 15 ปีขึ้นไป จำแนกตามระดับการศึกษาที่สำเร็จ สถานภาพแรงงาน เพศ และเขตการปกครอง ทวีราชอาณาจักร (ต่อ)
TABLE 3 POPULATION 15 YEARS AND OVER BY LEVEL OF EDUCATIONAL ATTAINMENT, LABOR FORCE STATUS, SEX AND AREA, WHOLE KINGDOM (Contd)

สถานภาพแรงงาน	ในเขตเทศบาล MUNICIPAL AREA													รวม	LABOR FORCE STATUS	
	มัธยมศึกษาตอนปลาย						อุดมศึกษา									
	ไม่มีการศึกษา	ต่ำกว่าประถมศึกษา	ประถมศึกษา	มัธยมศึกษาตอนต้น	สาธิตสามัญ	สาธิตวิชาชีพ	ไม่ทราบ	อื่น ๆ	ไม่ทราบ	อื่น ๆ	ไม่ทราบ	อื่น ๆ	ไม่ทราบ			
	None	Elementary	Elementary	Lower Secondary	General/Academic	Vocational	Teacher Training	Academic	Technical Education	Higher Education	Teacher Training	Others	Unknown			
ยอดรวม	712.6	4,009.9	3,035.5	3,352.3	2,403.8	847.7	7.0	2,944.4	1,118.1	395.5	17.0	99.1				TOTAL
ชาย	249.0	1,630.1	1,523.7	1,796.4	1,193.2	476.0	2.9	1,291.9	598.5	126.7	8.4	54.9				MALE
กำลังแรงงานรวม	154.8	1,181.8	1,295.4	1,275.4	888.7	367.3	2.4	1,146.5	523.3	98.5	8.3	39.5				Total Labor Force
1. กำลังแรงงานปัจจุบัน	154.8	1,180.7	1,294.2	1,272.5	888.2	367.3	2.4	1,146.2	522.2	98.5	8.3	39.5				1. Current labor force
1.1 ผู้มีงานทำ	154.6	1,179.0	1,286.6	1,263.2	882.5	364.5	2.4	1,134.4	526.9	98.5	8.3	39.5				1.1 Employed
- ทำงาน	154.0	1,172.4	1,277.7	1,257.6	881.0	364.4	2.4	1,132.5	523.5	97.6	8.3	39.5				- At work
- ไม่ทำงานแต่มีงานประจำ	0.7	6.6	8.8	5.6	1.5	0.1	-	1.9	3.4	0.8	-	-				- With job but not at work
1.2 ผู้ว่างงาน	0.1	1.7	7.7	9.3	5.7	2.8	-	11.9	5.3	-	-	-				1.2 Unemployed
- หางานทำ	-	0.3	3.2	0.8	0.9	0.5	-	3.6	0.8	-	-	-				- Looking for work
- ไม่หางานทำ/พร้อมที่จะทำงาน	0.1	1.4	4.5	8.5	4.8	2.3	-	8.3	4.5	-	-	-				- Not looking/available for work
2. กำลังแรงงานที่รอฤดูกาล	-	1.1	1.1	2.9	0.4	-	-	0.3	0.1	-	-	-				2. Seasonally inactive labor force
ผู้ไม่อยู่ในกำลังแรงงาน	94.2	448.3	228.3	521.0	304.5	108.7	0.5	145.4	66.3	28.2	0.2	15.4				Persons not in Labor Force
1. ทำงานบ้าน	4.2	18.9	15.3	12.0	12.2	5.3	-	13.1	6.9	0.2	0.1	0.6				1. Household work
2. เรียนหนังสือ	-	0.2	107.1	364.8	208.5	62.5	-	6.3	22.2	-	-	-				2. Studies
3. ชังเด็ก ขรา/ไม่สามารถทำงานได้	83.6	370.1	60.4	61.1	35.2	11.2	0.2	33.7	8.8	6.4	0.1	3.2				3. Too young/old/incapable of work
4. อื่น ๆ	6.5	59.1	45.6	83.1	48.6	29.7	0.3	92.3	28.4	21.6	-	11.5				4. Others
หญิง	463.6	2,379.8	1,511.8	1,555.9	1,210.7	371.8	4.1	1,652.4	519.6	268.9	8.6	44.2				FEMALE
กำลังแรงงานรวม	178.0	1,228.0	1,080.8	854.2	731.1	238.8	1.3	1,408.2	415.6	203.3	6.9	33.5				Total Labor Force
1. กำลังแรงงานปัจจุบัน	177.5	1,225.8	1,080.3	853.5	730.6	238.8	1.3	1,408.2	415.6	203.2	6.9	33.5				1. Current labor force
1.1 ผู้มีงานทำ	177.2	1,222.9	1,076.9	847.5	724.8	238.1	1.3	1,396.6	411.7	203.0	6.9	33.5				1.1 Employed
- ทำงาน	176.8	1,213.5	1,073.6	844.8	721.8	237.5	1.3	1,393.1	411.0	202.6	6.9	33.5				- At work
- ไม่ทำงานแต่มีงานประจำ	0.4	9.5	3.3	2.7	3.0	0.6	-	3.5	0.7	0.4	-	-				- With job but not at work
1.2 ผู้ว่างงาน	0.3	2.9	3.4	6.1	5.8	0.8	-	11.6	3.9	0.1	-	-				1.2 Unemployed
- หางานทำ	-	-	0.8	3.2	0.8	-	-	2.8	0.5	-	-	-				- Looking for work
- ไม่หางานทำ/พร้อมที่จะทำงาน	0.3	2.9	2.7	2.8	5.0	0.8	-	8.8	3.4	0.1	-	-				- Not looking/available for work
2. กำลังแรงงานที่รอฤดูกาล	0.5	2.2	0.5	0.7	0.5	-	-	-	-	0.2	-	-				2. Seasonally inactive labor force
ผู้ไม่อยู่ในกำลังแรงงาน	285.7	1,151.7	431.0	701.8	479.6	132.9	2.8	244.3	104.0	65.5	1.7	10.7				Persons not in Labor Force
1. ทำงานบ้าน	78.5	516.0	247.1	233.4	154.6	64.0	0.4	153.9	59.7	21.8	1.6	4.7				1. Household work
2. เรียนหนังสือ	-	-	101.1	397.9	278.9	48.2	-	9.0	15.8	0.1	-	-				2. Studies
3. ชังเด็ก ขรา/ไม่สามารถทำงานได้	201.2	594.9	53.4	28.4	21.9	7.0	0.7	15.0	10.4	9.0	-	2.8				3. Too young/old/incapable of work
4. อื่น ๆ	6.0	40.9	29.5	42.0	24.2	13.8	1.7	66.4	18.0	34.6	0.1	3.2				4. Others

∕ รวมอาชีพระยะสั้น ∕ Including Short Course Vocational

ไตรมาสที่ 4/2555 : Quarter: 4/2012

หน่วยเป็นพัน : In Thousands

ตารางที่ 3 จำนวนประชากรอายุ 15 ปีขึ้นไป จำแนกตามระดับการศึกษาที่สำเร็จ สถานภาพแรงงาน เพศ และเขตการปกครอง ทั่วราชอาณาจักร (ต่อ)
TABLE 3 POPULATION 15 YEARS AND OVER BY LEVEL OF EDUCATIONAL ATTAINMENT, LABOR FORCE STATUS, SEX AND AREA, WHOLE KINGDOM (Contd)

ไตรมาสที่ 4/2555 : Quarter 4/2012 หน่วยเป็นพัน : In Thousands

นอกเขตเทศบาล NON-MUNICIPAL AREA

สถานภาพแรงงาน	มัธยมศึกษาตอนปลาย Upper Secondary Level				อุดมศึกษา Higher Level				LABOR FORCE STATUS				
	ไม่มี การศึกษา None Elementary	ต่ำกว่า ประถมศึกษา Less than Elementary	ประถมศึกษา Elementary	มัธยมศึกษา ตอนต้น Lower Secondary	สายสามัญ- ศึกษา General/ Academic	สายวิชา- การศึกษา Teacher Training	สายวิชาชีพ Technical Education	สายวิชา- การศึกษา Teacher Training		อื่นๆ Others	ไม่ทราบ Unknown		
Total	1,837.5	10,907.4	8,167.8	6,755.9	3,679.7	900.8	9.6	1,689.6	1,266.9	453.6	16.3	71.9	TOTAL
ยอดรวม	1,837.5	10,907.4	8,167.8	6,755.9	3,679.7	900.8	9.6	1,689.6	1,266.9	453.6	16.3	71.9	TOTAL
กำลังแรงงานรวม	1,023.2	7,589.5	6,793.5	4,461.4	2,856.0	644.9	4.4	1,526.8	1,116.0	383.4	13.1	59.7	Total Labor Force
1. กำลังแรงงานปัจจุบัน	1,022.0	7,569.2	6,780.2	4,445.9	2,854.2	643.4	4.4	1,526.8	1,113.1	383.4	13.1	59.3	1. Current labor force
1.1 ผู้มีงานทำ	1,019.2	7,566.4	6,759.7	4,418.8	2,828.9	638.0	4.4	1,511.0	1,104.3	383.2	13.1	59.3	1.1 Employed
- ทำงาน	1,013.5	7,492.5	6,704.8	4,396.2	2,813.2	634.9	4.4	1,506.7	1,098.9	380.3	13.1	59.3	- At work
- ไม่ทำงานแต่มีงานประจำ	5.7	73.9	54.9	22.6	15.7	3.1	-	4.3	5.4	2.9	-	-	- With job but not at work
1.2 ผู้ว่างงาน	2.8	2.8	20.5	27.1	25.3	5.4	-	15.8	8.8	0.2	-	-	1.2 Unemployed
- ทวงงานทำ	1.4	0.1	3.6	5.6	7.5	1.0	-	2.5	1.8	-	-	-	- Looking for work
- ไม่ทวงงานทำ/พร้อมที่จะทำงาน	1.5	2.7	16.9	21.6	17.8	4.4	-	13.3	6.9	0.2	-	-	- Not looking/available for work
2. กำลังแรงงานที่รอฤดูกาล	1.1	20.4	13.3	15.5	1.8	1.5	-	-	3.0	-	-	0.4	2. Seasonally inactive labor force
ผู้ไม่อยู่ในกำลังแรงงาน	814.4	3,317.9	1,374.3	2,294.5	823.7	256.0	5.2	162.8	150.9	70.2	3.2	12.2	Persons not in Labor Force
1. ทำงานบ้าน	157.5	1,040.1	522.9	455.2	298.4	62.2	0.7	88.5	80.6	16.6	1.8	4.3	1. Household work
2. เรียนหนังสือ	-	1.8	530.7	1,565.8	367.8	148.3	-	10.0	21.8	-	-	-	2. Studies
3. ยังเด็ก ขรา/ไม่สามารทำงานได้	643.2	2,118.3	195.8	95.8	49.8	11.0	-	11.8	10.2	5.5	1.2	3.9	3. Too young/old/incapable of work
4. อื่น ๆ	13.7	157.7	125.0	177.7	107.7	34.4	4.5	52.5	38.3	48.1	0.3	4.0	4. Others

1/ รวมอาชีพระยะสั้น 1/ Including Short Course Vocational

ตารางที่ 3 จำนวนประชากรอายุ 15 ปีขึ้นไป จำแนกตามระดับการศึกษาที่สำเร็จ สถานภาพแรงงาน เพศ และเขตการปกครอง ทวีราชอาณาจักร (ต่อ)
TABLE 3 POPULATION 15 YEARS AND OVER BY LEVEL OF EDUCATIONAL ATTAINMENT, LABOR FORCE STATUS, SEX AND AREA, WHOLE KINGDOM (Contd)

ไตรมาสที่ 4/2555 : Quarter 4/2012 หน่วยเป็นพัน : In Thousands

สถานภาพแรงงาน	เมืองเทศบาล NON-MUNICIPAL AREA											LABOR FORCE STATUS		
	รวม	ไม่มีการศึกษา	ต่ำกว่าประถมศึกษา	ประถมศึกษา	มัธยมศึกษาตอนต้น	มัธยมศึกษาตอนปลาย			อุดมศึกษา				อื่นๆ	ไม่ทราบ
						None	Elementary	Elementary	Secondary	Lower Secondary	General/Academic			
ยอดรวม	35,757.0	1,837.5	10,907.4	8,167.8	6,755.9	3,679.7	900.8	9.6	1,689.6	453.6	16.3	71.9	TOTAL	
ชาย	17,613.0	671.9	4,894.5	4,358.3	3,678.1	1,841.5	548.2	5.6	707.5	169.2	7.7	42.4	MALE	
กำลังแรงงานรวม	14,487.9	444.5	3,880.4	3,873.7	2,764.7	1,598.7	422.2	2.5	668.4	138.3	7.3	35.8	Total Labor Force	
1. กำลังแรงงานปัจจุบัน	14,457.5	443.8	3,872.3	3,867.5	2,752.3	1,598.7	420.8	2.5	668.4	138.3	7.3	35.8	1. Current labor force	
1.1 ผู้มีงานทำ	14,393.2	441.6	3,871.4	3,852.0	2,733.5	1,589.2	417.3	2.5	660.5	138.3	7.3	35.8	1.1 Employed	
- ทำงาน	14,275.8	439.7	3,823.4	3,814.6	2,720.7	1,578.8	415.8	2.5	659.8	137.5	7.3	35.8	- At work	
- ไม่ทำงานแต่มีงานประจำ	117.4	1.8	48.0	37.4	12.8	10.5	1.6	-	0.7	0.8	-	-	- With job but not at work	
1.2 ผู้ว่างงาน	64.3	2.2	0.9	15.5	18.8	9.5	3.4	-	8.0	-	-	-	1.2 Unemployed	
- หางานทำ	12.5	1.1	0.1	2.5	4.2	1.8	1.0	-	0.5	-	-	-	- Looking for work	
- ไม่หางานทำ/พร้อมที่จะทำงาน	51.8	1.1	0.8	13.0	14.6	7.7	2.5	-	7.4	-	-	-	- Not looking/available for work	
2. กำลังแรงงานที่รอฤดูกาล	30.4	0.7	8.1	6.1	12.5	-	1.5	-	-	-	-	-	2. Seasonally inactive labor force	
ผู้ไม่อยู่ในกำลังแรงงาน	3,125.1	227.4	1,014.1	484.6	913.4	242.9	126.0	3.1	39.0	30.9	0.4	6.6	Persons not in Labor Force	
1. ทำงานบ้าน	125.9	4.4	55.0	26.4	19.5	6.9	5.3	-	2.9	0.1	-	0.4	1. Household work	
2. เรียนหนังสือ	1,257.4	-	1.6	258.9	742.4	155.4	91.6	-	1.4	-	-	-	2. Studies	
3. ยังเด็ก/ยังไม่สามารถทำงานได้	1,371.4	215.4	882.4	136.5	67.2	38.7	10.2	-	6.8	3.6	0.4	2.5	3. Too young/old/incapable of work	
4. อื่น ๆ	370.5	7.6	75.1	62.8	84.4	41.9	18.8	3.1	28.0	27.2	-	3.7	4. Others	
หญิง	18,144.1	1,165.7	6,013.0	3,809.5	3,077.8	1,838.2	352.7	4.0	982.1	284.4	8.5	29.4	FEMALE	
กำลังแรงงานรวม	11,985.9	578.7	3,709.2	2,919.8	1,696.6	1,257.3	222.7	1.9	858.3	245.0	5.8	23.9	Total Labor Force	
1. กำลังแรงงานปัจจุบัน	11,957.4	578.3	3,696.9	2,912.7	1,693.6	1,255.5	222.7	1.9	858.3	245.0	5.8	23.4	1. Current labor force	
1.1 ผู้มีงานทำ	11,915.0	577.7	3,695.0	2,907.7	1,685.3	1,239.7	220.7	1.9	850.5	244.9	5.8	23.4	1.1 Employed	
- ทำงาน	11,841.8	573.8	3,669.1	2,890.1	1,675.4	1,234.5	219.2	1.9	846.9	242.8	5.8	23.4	- At work	
- ไม่ทำงานแต่มีงานประจำ	71.2	3.9	26.0	17.6	9.9	5.2	1.5	-	3.6	2.1	-	-	- With job but not at work	
1.2 ผู้ว่างงาน	44.4	0.6	1.9	5.0	8.3	15.8	2.0	-	7.8	0.2	-	-	1.2 Unemployed	
- หางานทำ	10.9	0.3	-	1.2	1.4	5.6	-	-	1.9	-	-	-	- Looking for work	
- ไม่หางานทำ/พร้อมที่จะทำงาน	33.5	0.3	1.9	3.9	6.9	10.2	2.0	-	5.9	0.2	-	-	- Not looking/available for work	
2. กำลังแรงงานที่รอฤดูกาล	26.5	0.4	12.3	7.1	3.0	1.8	-	-	-	-	-	0.4	2. Seasonally inactive labor force	
ผู้ไม่อยู่ในกำลังแรงงาน	6,160.1	587.0	2,303.8	889.7	1,381.2	580.8	130.0	2.1	123.8	39.3	2.8	5.6	Persons not in Labor Force	
1. ทำงานบ้าน	2,602.7	153.1	985.1	496.6	435.7	291.5	56.9	0.7	85.6	16.5	1.8	3.9	1. Household work	
2. เรียนหนังสือ	1,388.9	-	0.2	271.8	823.4	212.4	56.7	-	8.6	-	-	-	2. Studies	
3. ยังเด็ก/ยังไม่สามารถทำงานได้	1,775.1	427.9	1,235.9	59.2	28.7	11.1	0.8	-	5.0	1.9	0.7	1.4	3. Too young/old/incapable of work	
4. อื่น ๆ	393.5	6.0	82.6	62.2	93.3	65.8	15.6	1.5	24.5	21.0	0.3	0.4	4. Others	

1/ รวมอาชีพระยะสั้น 1/ Including Short Course Vocational

ตารางที่ 4 จำนวนผู้มีงานทำ จำแนกตามระดับการศึกษาที่สำเร็จ อาชีพ ทวีราชอาณาจักร

TABLE 4 EMPLOYED PERSONS BY LEVEL OF EDUCATIONAL ATTAINMENT, OCCUPATION , WHOLE KINGDOM

ไตรมาสที่ 4/2555 : Quarter 4/2012

หน่วยเป็นพัน : in Thousands

อาชีพ	มัธยมศึกษาตอนปลาย										รวม	ไม่มีการศึกษา	ต่ำกว่าประถมศึกษา	ประถมศึกษา	มัธยมศึกษาตอนต้น	มัธยมศึกษาตอนปลาย			อื่นๆ ^{1/}	ไม่ทราบ	OCCUPATION
	None	Elementary	Elementary	Lower Secondary	General/Academic	Vocational	Teacher Training	Academic	Technical Education	Higher Level						สายวิชาชีพ	สายวิชาการ	สายวิชาชีพ			
ยอดรวม	1,351.0	9,968.4	9,123.2	6,529.4	4,436.2	1,240.6	8.1	4,041.9	2,042.9	684.7	28.3	132.3	TOTAL								
1. ผู้บัญญัติกฎหมาย ข้าราชการระดับอาวุโส และผู้จัดการ	2.3	129.9	118.0	104.6	163.1	45.1	0.3	482.5	94.7	21.4	-	8.5	1. Legislators, senior officials and managers								
2. ผู้ประกอบวิชาชีพด้านต่างๆ	2.0	11.6	22.5	21.7	50.6	21.6	0.4	1,098.6	183.1	487.0	0.4	5.7	2. Professionals								
3. ผู้ประกอบวิชาชีพด้านเทคนิคสาขาต่างๆ และอาชีพที่เกี่ยวข้อง	3.8	42.9	56.1	87.7	124.8	97.8	0.2	701.7	295.9	25.0	-	6.2	3. Technicians and associate professionals								
4. เสิร์ย	2.0	19.9	40.8	117.3	185.7	100.3	-	599.1	238.9	26.1	0.3	7.9	4. Clerks								
5. พนักงานบริการและพนักงานในร้านค้า และตลาด	159.6	1,500.6	1,330.8	1,394.7	1,192.1	365.4	3.0	754.1	423.3	80.0	3.3	41.9	5. Service workers and shop and market sales workers								
6. ผู้ปฏิบัติงานที่มีฝีมือในด้านการเกษตร และการประมง	669.2	5,828.0	4,327.2	2,215.6	1,311.6	189.9	2.5	174.9	250.4	22.4	5.9	8.5	6. Skilled agricultural and fishery workers								
7. ผู้ปฏิบัติงานด้านความสามารถทางฝีมือ และธุรกิจการค้าที่เกี่ยวข้อง	114.8	894.7	1,109.9	867.1	464.4	204.7	1.3	132.2	332.4	14.0	2.8	13.6	7. Craft and related trades workers								
8. ผู้ปฏิบัติการโรงงานและเครื่องจักร และผู้ปฏิบัติงานด้านการประกอบ	79.6	418.8	772.0	885.9	566.6	145.3	-	48.2	166.8	4.5	7.7	16.4	8. Plant and machine operators and assemblers								
9. อาชีพขั้นพื้นฐานต่างๆ ในด้านการขาย และการให้บริการ	317.7	1,121.6	1,343.8	832.6	375.7	69.0	0.5	34.8	55.8	4.2	7.8	20.7	9. Elementary occupations								
10. คนงานซึ่งมิได้จำแนกไว้ในหมวดอื่น	-	0.4	2.1	2.2	1.6	1.4	-	15.8	1.5	-	-	2.9	10. Workers not classifiable by occupation								

^{1/} รวมอาชีพระยะสั้น Including Short Course Vocational

ตารางที่ 4 จำนวนผู้มีงานทำ จำแนกตามระดับการศึกษาที่สำเร็จ อาชีพ และเพศ ทั้งราชอาณาจักร
TABLE 4 EMPLOYED PERSONS BY LEVEL OF EDUCATIONAL ATTAINMENT, OCCUPATION AND SEX, WHOLE KINGDOM

ไตรมาสที่ 4/2555 : Quarter 4/2012

หน่วยเป็นพัน : in Thousands

อาชีพ Occupation	มัธยมศึกษาตอนปลาย Upper Secondary Level										อุดมศึกษา Higher Level		ไม่ทราบ Unknown	I/ Others	OCCUPATION
	รวม Total	ไม่มี การศึกษา None	ต่ำกว่า ประถมศึกษา Less than Elementary	ประถมศึกษา Elementary	มัธยมศึกษา ตอนต้น Lower Secondary	มัธยมศึกษาตอนต้น Upper Secondary Level			สายวิชาชีพ Technical Education	สายวิชา การศึกษ Teacher Training					
						สามัญ General/ Academic	สายวิชา การศึกษ Teacher Training	สายวิชาการ Academic							
ชาย	21,333.5	596.2	5,050.4	5,138.6	3,996.7	2,471.7	781.8	4.9	1,794.8	1,170.8	236.8	75.4	15.6	75.4	MALE
1. ผู้ปฏิบัติการ นายช่างการระดับอาวุโสและผู้จัดการ	846.7	1.6	112.1	97.1	84.5	129.2	35.2	0.3	300.1	67.1	12.8	-	-	6.7	1. Legislators, senior officials and managers
2. ผู้ประกอบวิชาชีพด้านต่างๆ	798.6	1.4	6.3	15.2	14.3	28.1	12.1	-	506.0	55.5	156.1	0.3	0.3	3.3	2. Professionals
3. ผู้ประกอบวิชาชีพด้านเทคนิคสาขาต่างๆ และอาชีพที่เกี่ยวข้อง	691.9	0.8	24.8	33.4	57.9	75.9	58.4	0.2	267.7	158.7	11.1	-	-	3.1	3. Technicians and associate professionals
4. เสมียน	387.0	1.5	9.1	17.7	52.7	75.1	35.5	-	126.1	57.5	9.6	0.1	0.1	2.1	4. Clerks
5. พนักงานบริการและพนักงานในร้านค้าและตลาด	2,995.7	40.9	492.6	530.8	659.2	508.1	187.3	1.4	344.6	191.7	19.2	1.3	1.3	18.6	5. Service workers and shop and market sales workers
6. ผู้ปฏิบัติงานที่มีฝีมือในด้านเกษตรและการประมง	8,360.3	287.6	3,052.2	2,404.0	1,390.7	772.6	139.0	1.3	103.4	185.8	14.6	2.8	2.8	6.3	6. Skilled agricultural and fishery workers
7. ผู้ปฏิบัติงานด้านความสามารถที่มีมือและธุรกิจการค้าที่เกี่ยวข้อง	3,055.1	64.0	582.1	816.9	655.8	338.8	179.6	1.2	99.3	295.3	7.7	1.9	1.9	12.5	7. Craft and related trades workers
8. ผู้ปฏิบัติการโรงงานและเครื่องจักรและผู้ปฏิบัติงานด้านประกอบ	2,101.1	55.0	312.8	519.2	580.9	346.3	101.0	-	34.6	132.3	3.4	3.8	3.8	11.8	8. Plant and machine operators and assemblers
9. อาชีพขั้นพื้นฐานต่างๆ ในด้านการขายและการให้บริการ	2,086.4	143.3	458.1	702.2	498.9	196.6	33.4	0.5	10.3	26.7	2.2	5.2	5.2	8.9	9. Elementary occupations
10. คนงานซึ่งมีได้จำแนกไว้ในหมวดอื่น	10.8	-	0.4	2.1	1.6	1.0	0.5	-	2.9	0.3	-	-	-	2.1	10. Workers not classifiable by occupation
หญิง	18,253.3	754.8	4,918.0	3,984.6	2,532.8	1,964.5	458.8	3.2	2,247.1	872.1	447.9	57.0	12.7	57.0	FEMALE
1. ผู้ปฏิบัติการ นายช่างการระดับอาวุโสและผู้จัดการ	323.9	0.7	17.7	21.0	20.2	33.9	10.0	-	182.5	27.7	8.6	-	-	1.8	1. Legislators, senior officials and managers
2. ผู้ประกอบวิชาชีพด้านต่างๆ	1,106.6	0.6	5.3	7.3	7.4	22.5	9.5	0.4	592.6	127.6	330.9	0.1	0.1	2.5	2. Professionals
3. ผู้ประกอบวิชาชีพด้านเทคนิคสาขาต่างๆ และอาชีพที่เกี่ยวข้อง	750.3	3.0	18.1	22.7	29.8	48.9	39.4	-	434.0	137.3	13.9	-	-	3.2	3. Technicians and associate professionals
4. เสมียน	951.3	0.4	10.8	23.2	64.6	110.6	64.7	-	473.1	181.4	16.5	0.2	0.2	5.8	4. Clerks
5. พนักงานบริการและพนักงานในร้านค้าและตลาด	4,253.1	118.7	1,008.0	800.0	735.5	684.0	178.1	1.5	409.5	231.6	60.8	2.0	2.0	23.3	5. Service workers and shop and market sales workers
6. ผู้ปฏิบัติงานที่มีฝีมือในด้านเกษตรและการประมง	6,645.8	381.6	2,775.8	1,923.2	824.9	539.0	51.0	1.2	71.5	64.6	7.8	3.1	3.1	2.2	6. Skilled agricultural and fishery workers
7. ผู้ปฏิบัติงานด้านความสามารถที่มีมือและธุรกิจการค้าที่เกี่ยวข้อง	1,096.8	50.8	312.5	295.0	211.3	125.6	25.1	0.1	33.0	37.2	6.3	0.9	0.9	1.1	7. Craft and related trades workers
8. ผู้ปฏิบัติการโรงงานและเครื่องจักรและผู้ปฏิบัติงานด้านการประกอบ	1,010.5	24.6	106.0	252.7	305.0	220.3	44.3	-	13.6	34.4	1.1	3.9	3.9	4.5	8. Plant and machine operators and assemblers
9. อาชีพขั้นพื้นฐานต่างๆ ในด้านการขายและการให้บริการ	2,098.0	174.5	663.5	641.6	333.7	179.1	35.6	0.0	24.5	29.2	2.1	2.6	2.6	11.8	9. Elementary occupations
10. คนงานซึ่งมีได้จำแนกไว้ในหมวดอื่น	17.0	-	-	-	0.6	0.6	0.9	-	12.8	1.2	-	-	-	0.8	10. Workers not classifiable by occupation

I/ รวมอาชีพระยะสั้น Including Short Course Vocational

ตารางที่ 4 จำนวนผู้มีงานทำ จำแนกตามระดับการศึกษาที่สำเร็จ อาชีพ เพศ และเขตการปกครอง ทั้งราชอาณาจักร (ต่อ)

TABLE 4 EMPLOYED PERSONS BY LEVEL OF EDUCATIONAL ATTAINMENT, OCCUPATION, SEX AND AREA, WHOLE KINGDOM (Contd.)

อาชีพ Occupation	ในเขตเทศบาล MUNICIPAL AREA										รวม Total	ไม่มี การศึกษา None	ต่ำกว่า ประถมศึกษา Less than Elementary	ประถมศึกษา Elementary	มัธยมศึกษา ตอนต้น Lower Secondary	มัธยมศึกษาตอนปลาย Upper Secondary Level			อุดมศึกษา Higher Level			อื่นๆ Others ^{1/}	ไม่ทราบ Unknown	OCCUPATION
	ชาย Male		หญิง Female		รวม Total		สายสามัญ General/ Academic		สายอาชีพ Vocational	สายวิชาการ Academic						สายวิชาชีพ Technical Education	สายวิชาการ Higher Technical Education	สายวิชาชีพ Higher Technical Education						
1. ผู้บัญญัติกฎหมาย ข้าราชการระดับอาวุโส และผู้จัดการ	411.4	0.1	30.1	29.3	25.3	44.6	22.5	0.3	212.3	36.2	5.4	-	5.2	1. Legislators, senior officials and managers										
2. ผู้ประกอบวิชาชีพด้านต่างๆ	448.4	0.1	2.4	5.0	7.8	11.8	4.0	-	322.6	32.7	59.5	0.3	2.2	2. Professionals										
3. ผู้ประกอบวิชาชีพด้านเทคนิคสาขาต่างๆ และอาชีพที่เกี่ยวข้อง	409.4	0.8	12.6	17.7	32.2	40.4	32.7	0.2	178.2	86.5	5.9	-	2.3	3. Technicians and associate professionals										
4. เสมียน	236.2	1.0	4.6	8.9	33.6	46.8	23.8	-	86.0	25.7	5.2	0.1	0.5	4. Clerks										
5. พนักงานบริการและพนักงานในร้านค้า และตลาด	1,556.5	27.5	230.7	246.2	333.0	256.3	108.9	0.9	228.2	105.0	11.0	0.8	8.2	5. Service workers and shop and market sales workers										
6. ผู้ปฏิบัติงานที่มีฝีมือในด้านการเกษตร และการประมง	1,071.9	31.6	423.5	281.2	170.5	96.9	19.9	0.1	21.2	23.6	2.3	-	1.0	6. Skilled agricultural and fishery workers										
7. ผู้ปฏิบัติงานด้านความสามรถทางฝีมือ และธุรกิจการค้าที่เกี่ยวข้อง	1,218.5	22.5	199.4	294.7	256.3	143.0	87.8	0.9	59.1	141.8	4.9	1.5	6.6	7. Craft and related trades workers										
8. ผู้ปฏิบัติการโรงงานและเครื่องจักร และผู้ใช้ปฏิบัติงานด้านการประกอบ	1,027.4	24.1	164.1	237.5	273.1	181.9	52.0	-	19.8	62.7	2.6	1.9	7.8	8. Plant and machine operators and assemblers										
9. อาชีพขั้นพื้นฐานต่างๆ ในด้านการขาย และการให้บริการ	552.9	46.8	111.6	164.5	129.9	60.1	12.9	0.1	4.6	12.4	1.6	3.6	5.0	9. Elementary occupations										
10. คนงานซึ่งมิได้จำแนกไว้ในหมวดอื่น	7.9	-	-	1.7	1.6	1.0	-	-	2.6	0.3	-	-	0.8	10. Workers not classifiable by occupation										

1/ รวมอาชีพระยะสั้น Including Short Course Vocational

ตารางที่ 4 จำนวนผู้มีงานทำ จำแนกตามระดับการศึกษาที่สำเร็จ อาชีพ เพศ และเขตการปกครอง ทัวราชอาณาจักร (ต่อ)
TABLE 4 EMPLOYED PERSONS BY LEVEL OF EDUCATIONAL ATTAINMENT, OCCUPATION, SEX AND AREA, WHOLE KINGDOM (Contd.)

อาชีพ	มัธยมศึกษาตอนปลาย										อุดมศึกษา		ไม่ทราบ Others	รวม Total	เพศ SEX
	รวม Total	ไม่มีการศึกษา None	ต่ำกว่า ประถมศึกษา Less than Elementary	ประถมศึกษา Elementary	ประถมศึกษา ตอนต้น Lower Secondary	มัธยมศึกษาตอนปลาย Upper Secondary Level			อุดมศึกษา Higher Level		อื่นๆ Others				
						สายสามัญ General/ Academic	สายอาชีว- ศึกษา Vocational	สายวิชา- การศึกษา Teacher Training	สายวิชาการ Academic	สายวิชาชีพ Higher Technical Education					
หญิง	6,340.3	177.2	1,222.9	1,076.9	847.5	724.8	238.1	1.3	1,396.6	411.7	203.0	6.9	33.5		FEMALE
1. ผู้บัญญัติกฎหมาย และผู้จัดการ	200.8	0.6	9.6	6.0	9.9	13.3	6.6	-	131.9	16.1	5.6	-	1.3	1.3	1. Legislators, senior officials and managers
2. ผู้ประกอบวิชาชีพด้านต่างๆ	594.5	0.1	3.4	2.7	3.2	10.4	2.0	0.3	361.3	62.8	146.5	0.1	1.8	1.8	2. Professionals
3. ผู้ประกอบวิชาชีพด้านเทคนิคสาขาต่างๆ และอาชีพที่เกี่ยวข้อง	452.9	2.3	9.4	13.2	16.4	25.2	22.9	-	286.6	67.1	8.4	-	1.6	1.6	3. Technicians and associate professionals
4. เสิร์ฟ	539.4	0.1	6.0	11.0	33.1	66.2	42.0	-	283.9	82.9	9.2	0.2	4.9	4.9	4. Clerks
5. พนักงานบริการและพนักงานในร้านค้า และตลาด	2,142.5	58.5	459.3	378.6	368.7	323.3	108.3	0.8	276.0	125.3	27.1	1.7	14.9	14.9	5. Service workers and shop and market sales workers
6. ผู้ปฏิบัติงานที่มีฝีมือในด้านการเกษตร และการประมง	773.6	31.5	351.8	216.6	80.6	62.5	6.9	0.1	10.4	9.8	2.4	-	1.1	1.1	6. Skilled agricultural and fishery workers
7. ผู้ปฏิบัติงานด้านความงามที่เกี่ยวกับ และธุรกิจการค้าที่เกี่ยวข้อง	419.4	12.7	112.4	110.7	80.9	50.8	13.8	0.1	18.4	17.6	1.1	0.5	0.6	0.6	7. Craft and related trades workers
8. ผู้ปฏิบัติการโรงงานและเครื่องจักร และผู้ปฏิบัติงานด้านเครื่องประกอบ	458.3	13.4	47.6	125.6	129.1	100.0	15.9	-	5.3	14.8	0.7	3.1	2.7	2.7	8. Plant and machine operators and assemblers
9. อาชีพอื่นที่ฐานต่างๆ ในด้านการขาย และการให้บริการ	743.5	58.0	223.6	212.5	125.1	72.5	18.9	0.0	10.9	14.1	2.1	1.4	4.4	4.4	9. Elementary occupations
10. คนงานซึ่งมิได้จำแนกไว้ในหมวดอื่น	15.6	-	-	-	0.6	0.6	0.9	-	11.9	1.2	-	-	0.3	0.3	10. Workers not classifiable by occupation

1/ รวมอาชีพระยะสั้น 1/ Including Short Course Vocational

ตารางที่ 4 จำนวนผู้จ้างทำ จำแนกตามระดับการศึกษาที่สำเร็จ อาชีพ เพศ และเขตการปกครอง ทวีปราชอาณาจักร (ต่อ)

TABLE 4 EMPLOYED PERSONS BY LEVEL OF EDUCATIONAL ATTAINMENT, OCCUPATION, SEX AND AREA, WHOLE KINGDOM (Contd.)

ไตรมาสที่ 4/2555 : Quarter 4/2012

นอกเขตเทศบาล NON-MUNICIPAL AREA

หน่วยเป็นพัน : In Thousands

อาชีพ Occupation	รวม Total	ไม่มี การศึกษา None	ต่ำกว่า ประถมศึกษา Less than Elementary	ประถมศึกษา Elementary	ประถมศึกษา ต่ำกว่า ตอนต้น Lower Secondary	มัธยมศึกษาตอนปลาย Upper Secondary Level				อุดมศึกษา Higher Level		ไม่ทราบ อื่นๆ Unknown	OCCUPATION	
						สายสามัญ General/ Academic	สายวิชาชีพ Vocational	สายวิชา- การศึกษา Teacher Training	สายวิชาการ Academic	สายวิชาชีพ Higher Technical Education	สายวิชา- การศึกษา Teacher Training			
ยอดรวม	26,306.2	1,019.2	7,566.4	6,759.7	4,418.8	2,828.9	638.0	4.4	1,511.0	1,104.3	383.2	13.1	59.3	TOTAL
ชาย	14,393.2	441.6	3,871.4	3,852.0	2,733.5	1,589.2	417.3	2.5	660.5	643.9	138.3	7.3	35.8	MALE
1. ผู้ปฏิบัติงานหลาย และผู้จัดการ	435.3	1.5	82.0	67.8	59.2	84.7	12.7	-	87.8	30.8	7.4	-	1.5	1. Legislators, senior officials and managers
2. ผู้ประกอบวิชาชีพต่างๆ	350.2	1.3	3.9	10.2	6.6	16.3	8.1	-	183.4	22.8	96.5	-	1.0	2. Professionals
3. ผู้ประกอบวิชาชีพด้านเทคนิคสาขาต่างๆ และอาชีพที่เกี่ยวข้อง	282.5	-	12.2	15.7	25.7	35.6	25.7	-	89.5	72.1	5.2	-	0.7	3. Technicians and associate professionals
4. เสมียน	150.8	0.5	4.5	8.7	19.2	28.4	11.7	-	40.0	31.8	4.4	-	1.7	4. Clerks
5. พนักงานบริการและพนักงานในร้านค้า และตลาด	1,439.2	13.4	261.9	284.6	326.2	251.9	78.4	0.6	116.4	86.7	8.2	0.5	10.4	5. Service workers and shop and market sales workers
6. ผู้ปฏิบัติงานที่มีฝีมือในด้านการเกษตร และกวางประมง	7,288.4	256.0	2,628.6	2,122.8	1,220.2	675.7	119.0	1.2	82.2	162.2	12.3	2.8	5.3	6. Skilled agricultural and fishery workers
7. ผู้ปฏิบัติงานด้านความงามและการทำมือ และธุรกิจการค้าที่เกี่ยวข้อง	1,836.7	41.5	382.8	522.3	399.5	195.8	91.7	0.3	40.2	153.4	2.8	0.4	6.0	7. Craft and related trades workers
8. ผู้ปฏิบัติการโรงงานและเครื่องจักร และผู้ปฏิบัติงานด้านประกอบ	1,073.8	30.9	148.6	281.7	307.9	164.4	49.0	-	14.8	69.6	0.9	1.9	4.1	8. Plant and machine operators and assemblers
9. อาชีพขั้นพื้นฐานต่างๆ ในด้านการขาย และการให้บริการ	1,533.4	96.5	346.5	537.7	369.1	136.6	20.5	0.4	5.8	14.3	0.6	1.6	3.9	9. Elementary occupations
10. คนงานซึ่งมิได้จำแนกไว้ในหมวดอื่น	2.9	-	0.4	0.4	-	-	0.5	-	0.3	-	-	-	1.3	10. Workers not classifiable by occupation

1/ รวมอาชีพระยะสั้น 1/ Including Short Course Vocational

ตารางที่ 4 จำนวนผู้มีงานทำ จำแนกตามระดับการศึกษาที่สำเร็จ อาชีพ เพศ และเขตการปกครอง ทั้งราชอาณาจักร (ต่อ)

TABLE 4 EMPLOYED PERSONS BY LEVEL OF EDUCATIONAL ATTAINMENT, OCCUPATION, SEX AND AREA, WHOLE KINGDOM (Contd.)

อาชีพ	รวม	ไม่มี การศึกษา	ต่ำกว่า ประถมศึกษา	ประถมศึกษา Elementary	ประถมศึกษา ต่ำกว่า	มัธยมศึกษาตอนปลาย				อุดมศึกษา			ไม่ทราบ	อื่น ๆ Others	OCCUPATION		
						Upper Secondary Level		Higher Level		สายวิชา- การศึกษา	สายวิชา- การศึกษา	สายวิชา- การศึกษา				สายวิชา- การศึกษา	สายวิชา- การศึกษา
						Lower Secondary	General/ Academic	Vocational	Teacher Training								
หญิง	11,913.0	577.7	3,695.0	2,907.7	1,685.3	1,239.7	220.7	1.9	850.5	460.5	244.9	5.8	23.4	5.8	23.4	FEMALE	
1. ผู้ปฏิบัติงานหมายข้าราชการระดับอาวุโสและผู้จัดการ	123.1	0.1	8.1	14.9	10.3	20.6	3.4	-	50.6	11.6	3.0	-	0.5	-	0.5	1. Legislators, senior officials and managers	
2. ผู้ประกอบวิชาชีพด้านต่างๆ	512.2	0.5	2.0	4.6	4.2	12.1	7.5	0.1	231.3	64.8	184.5	-	0.7	-	0.7	2. Professionals	
3. ผู้ประกอบวิชาชีพด้านเทคนิคสาขาต่างๆ และอาชีพที่เกี่ยวข้อง	297.4	0.7	8.8	9.5	13.4	23.7	16.5	-	147.4	70.2	5.5	-	1.6	-	1.6	3. Technicians and associate professionals	
4. เสิมียน	411.9	0.3	4.9	12.2	31.5	44.4	22.7	-	189.2	98.5	7.3	-	1.0	-	1.0	4. Clerks	
5. พนักงานบริการและพนักงานร้านค้าและตลาด	2,110.6	60.2	548.8	421.4	366.8	360.7	69.9	0.7	133.5	106.4	33.8	0.3	8.4	0.3	8.4	5. Service workers and shop and market sales workers	
6. ผู้ปฏิบัติงานที่มีฝีมือในด้านการเกษตรและการประมง	5,872.3	350.1	2,424.1	1,706.6	744.3	476.5	44.1	1.1	61.1	54.8	5.4	3.1	1.1	3.1	1.1	6. Skilled agricultural and fishery workers	
7. ผู้ปฏิบัติงานด้านความสามารถทางฝีมือและธุรกิจการค้าที่เกี่ยวข้อง	677.4	38.1	200.1	182.3	130.4	74.9	11.4	-	14.6	19.6	5.2	0.4	0.5	0.4	0.5	7. Craft and related trades workers	
8. ผู้ปฏิบัติการโรงงานและเครื่องจักรและผู้ปฏิบัติงานด้านการประกอบ	552.3	11.3	58.4	127.1	175.9	120.3	28.5	-	8.3	19.6	0.3	0.9	1.8	0.9	1.8	8. Plant and machine operators and assemblers	
9. อาชีพพื้นฐานต่างๆ ในด้านกษายและการให้บริการ	1,354.5	116.4	439.9	429.1	208.5	106.6	16.7	-	13.5	15.1	-	1.2	7.4	1.2	7.4	9. Elementary occupations	
10. คนงานซึ่งมีจำแนกไม่รวมวอชั่น	1.4	-	-	-	-	-	-	-	0.9	-	-	-	0.5	-	0.5	10. Workers not classifiable by occupation	

/J/ รวมอาชีพระยะสั้น Including Short Course Vocational

ตารางที่ 5 จำนวนผู้มีงานทำ จำแนกตามระดับการศึกษาที่สำเร็จ อุตสาหกรรม ทวีราชอาณาจักร

TABLE 5 EMPLOYED PERSONS BY LEVEL OF EDUCATIONAL ATTAINMENT, INDUSTRY, WHOLE KINGDOM

อุตสาหกรรม Industry	รวม Total	ไม่มี การศึกษา None	ต่ำกว่า ประถมศึกษา Less than Elementary	ประถมศึกษา Elementary	ประถมศึกษา ตอนต้น Lower Secondary	มัธยมศึกษาตอนปลาย Upper Secondary Level				อุดมศึกษา Higher Level			อื่น ๆ Others	ไม่ทราบ Unknown	INDUSTRY
						สายสามัญ General/ Academic	สายอาชีพ Vocational	สายวิชา- การศึกษา Teacher Training	สายวิชา- การศึกษ Teacher Training	สายวิชาชีพ Higher Technical Education	สายวิชา- การศึกษา Teacher Training				
												สายสามัญ Academic			
ยอดรวม	39,586.9	1,351.0	9,968.4	9,123.2	6,529.4	4,436.2	1,240.6	8.1	4,041.9	2,042.9	684.7	28.3	132.3	TOTAL	
1.เกษตรกรรม การป่าไม้ และการประมง	16,329.1	771.8	6,242.9	4,787.5	2,465.5	1,369.4	205.0	2.5	186.6	260.2	22.4	6.6	9.0	1. Agriculture, forestry and fishing	
2.การขุดเหมืองแร่ และเหมืองหิน	74.8	3.7	8.7	14.0	8.1	13.9	1.4	-	14.4	9.3	1.2	-	-	2. Mining and quarrying	
3. การผลิต	5,245.6	193.0	783.1	1,098.4	1,161.0	795.9	248.9	0.3	480.5	423.4	18.6	14.1	28.5	3. Manufacturing	
4. ไฟฟ้า ก๊าซ ไอน้ำและระบบปรับอากาศ	96.6	0.3	2.7	6.2	13.1	9.1	6.2	-	34.2	19.3	4.3	-	1.1	4. Electricity, gas, steam and air conditioning supply	
5. การจัดการน้ำ การจัดการและการบำบัดน้ำเสีย ของเสีย และสิ่งปฏิถูล	72.1	1.5	11.0	18.8	9.4	6.2	3.4	-	12.4	7.9	0.9	-	0.5	5. Water supply; sewerage, waste management and remediation activities	
6. การก่อสร้าง	2,352.2	101.9	559.1	788.4	434.7	192.3	55.4	0.4	120.2	81.1	5.6	2.7	10.3	6. Construction	
7. การขายส่ง และการขายปลีก การซ่อมยานยนต์	6,079.6	124.2	1,120.5	1,105.3	1,160.0	897.9	318.9	2.5	814.1	462.9	38.3	2.3	32.6	7. Wholesale and retail trade; repair of motor vehicles and motorcycles	
8. การขนส่ง และสถานที่เก็บสินค้า	908.4	14.4	175.8	198.2	196.3	117.0	41.3	-	96.1	61.2	3.8	0.2	4.1	8. Transportation and storage	
9. ที่พักแรมและบริการด้านอาหาร	2,377.9	77.6	517.0	519.8	479.7	343.7	99.9	0.4	180.5	120.2	17.5	1.5	20.1	9. Accommodation and food service activities	
10. ข้อมูลข่าวสารและการสื่อสาร	207.4	0.6	3.9	5.5	11.8	18.5	11.8	0.1	128.5	23.7	3.1	-	0.1	10. Information and communication	
11.กิจกรรมทางการเงินและการประกันภัย	416.8	0.3	8.8	13.3	23.0	30.9	17.8	-	268.6	44.2	8.0	0.1	1.8	11. Financial and insurance activities	
12. กิจกรรมอสังหาริมทรัพย์	126.4	2.0	25.0	24.7	10.3	9.2	2.5	-	40.8	9.6	2.1	-	0.1	12. Real estate activities	
13. กิจกรรมทางวิชาชีพ วิทยาศาสตร์ และเทคนิค	247.9	0.9	9.7	9.0	17.2	22.7	13.6	-	147.2	26.1	1.3	-	0.2	13. Professional, scientific and technical activities	
14. กิจกรรมการบริหารและการบริการสนับสนุน	390.9	7.6	61.2	84.0	74.4	53.2	17.3	-	65.2	18.3	3.4	-	6.4	14. Administrative and support service activities	
15. การบริหารราชการ การป้องกันประเทศ การประกันสังคม	1,674.8	3.2	124.5	117.2	168.6	244.4	113.1	0.8	664.5	188.3	45.3	-	4.9	15. Public administration and defence; compulsory social security	
16. การศึกษา	1,223.4	2.6	49.6	44.1	32.5	58.7	11.1	0.7	484.7	57.7	477.3	0.3	4.2	16. Education	
17. กิจกรรมด้านสุขภาพและงานสังคมสงเคราะห์	668.2	2.6	32.8	28.3	52.9	105.6	27.6	0.1	220.3	173.4	23.1	-	1.6	17. Human health and social work activities	
18. ศิลปะ ความบันเทิง และนันทนาการ	221.8	3.3	38.1	48.2	38.9	35.8	8.1	-	29.3	16.4	3.5	0.1	0.2	18. Arts, entertainment and recreation	
19. กิจกรรมบริการด้านอื่น ๆ	610.2	14.4	121.0	143.8	129.1	94.2	32.3	0.4	33.7	34.6	4.4	0.1	2.5	19. Other service activities	
20. กิจกรรมการจ้างงานในครัวเรือนส่วนบุคคล การผลิตสินค้าและบริการที่ขึ้นเองเพื่อใช้ในครัวเรือน	232.9	25.2	72.0	66.4	41.7	15.5	2.5	-	5.2	2.3	0.8	0.4	1.0	20. Activities of households as employers; undifferentiated goods and services-producing activities of households for own use	
21. กิจกรรมขององค์กรระหว่างประเทศ	2.7	0.0	0.1	-	-	-	-	-	2.2	0.3	-	-	0.1	21. Activities of extraterritorial organizations and bodies	
22. ไม่ทราบ	27.4	-	1.0	2.0	1.2	2.3	2.4	-	12.8	2.6	-	-	3.2	22. Unknown	

1/ รวมอาชีพะยะสั้น / Including Short Course Vocational

ไตรมาสที่ 4/2555 : Quarter 4/2012

หน่วยเป็นพัน : In Thousands

ตารางที่ 5 จำนวนผู้มีงานทำ จำแนกตามระดับการศึกษาที่สำเร็จ อุตสาหกรรม และเพศ ทั้งราชอาณาจักร
TABLE 5 EMPLOYED PERSONS BY LEVEL OF EDUCATIONAL ATTAINMENT, INDUSTRY AND SEX, WHOLE KINGDOM

อุตสาหกรรม	รวม	ไม่มี การศึกษา	ต่ำกว่า ประถมศึกษา	ประถมศึกษา	มัธยมศึกษา ต่ำ	มัธยมศึกษาตอนปลาย				อุดมศึกษา				อื่นๆ	ไม่ทราบ	INDUSTRY	
						None	Less than Elementary	Elementary	Primary	Lower Secondary	Upper Secondary Level		Higher Level				
											General/Academic	Vocational	Teacher Training				Academic
ชาย	21,333.5	596.2	5,050.4	5,138.6	3,996.7	2,471.7	781.8	4.9	1,794.8	1,170.8	236.8	15.6	75.4	MALE			
1. เกษตรกรรม การปศุสัตว์ และป่าไม้ และเกษตรกรรม	9,129.8	333.5	3,256.9	2,685.0	1,566.0	811.3	151.5	1.3	1,075.5	192.1	14.6	3.7	6.5	1. Agriculture, forestry and fishing			
2. การทำเหมืองแร่ และเหมืองหิน	54.7	2.2	7.3	9.9	5.2	12.8	1.1	-	9.4	6.9	-	-	-	2. Mining and quarrying			
3. การผลิต	2,564.5	97.7	3,214	5,027	5,904	3,757	1,514	0.2	2,219	2,726	7.5	6.9	16.1	3. Manufacturing			
4. ไฟฟ้า, ก๊าซ, ไอน้ำ และระบบปรับอากาศ	75.8	0.1	2.3	5.4	12.4	8.0	6.1	-	21.5	15.4	3.4	-	1.1	4. Electricity, gas, steam and air conditioning supply			
5. การจัดหา, การจัดการและการบำบัดน้ำเสีย ของเสีย และสิ่งปฏิกูล	50.3	0.4	9.5	12.2	7.6	3.7	3.0	-	6.9	6.1	0.3	-	0.5	5. Water supply, sewerage, waste management and remediation activities			
6. การก่อสร้าง	1,939.5	68.4	4,478	6,496	3,921	1,709	466.6	0.4	797	671	5.0	2.5	9.5	6. Construction			
7. การขนส่ง และการพาณิชย์ การซ่อมยานยนต์	3,095.4	49.2	4,554	6,226	6,843	4,583	1,780	1.4	3,493	2,646	14.7	1.5	16.2	7. Wholesale and retail trade; repair of motor vehicles and motorcycles			
8. การขนส่ง และสถานที่เก็บสินค้า	780.2	12.3	1,617	1,815	1,760	1,023	332	-	557	510	2.7	0.2	3.6	8. Transportation and storage			
9. พลังงานและบริกรด้านอาหาร	817.0	19.0	1,255	1,761	1,905	1,267	456	0.1	71.5	46.9	5.6	0.4	9.1	9. Accommodation and food service activities			
10. ข้อมูลข่าวสารและการสื่อสาร	124.2	-	2.2	4.4	8.1	16.1	6.9	0.1	69.8	15.4	1.0	-	-	10. Information and communication			
11. กิจกรรมทางการเงินและการประกันภัย	187.3	-	3.2	9.8	12.4	17.6	9.2	-	108.9	22.0	3.3	-	0.8	11. Financial and insurance activities			
12. กิจกรรมสิ่งพิมพ์, ดิจิทัล และเทคโนโลยี	51.8	0.2	9.8	9.7	4.5	17.0	0.6	-	16.0	4.4	1.5	-	0.1	12. Real estate activities			
13. กิจกรรมวิชาชีพ, วิทยาศาสตร์ และเทคนิค	131.0	-	6.6	6.2	13.3	17.0	7.5	-	66.1	14.2	0.1	-	0.2	13. Professional, scientific and technical activities			
14. กิจกรรมการบริหารและการบริการสนับสนุน	240.2	2.5	40.2	55.7	56.6	34.6	10.5	-	27.8	7.5	1.4	-	3.4	14. Administrative and support service activities			
15. การบริหารราชการ การป้องกันประเทศ การปรองดอง	1,051.7	2.8	97.6	92.6	149.8	197.8	89.1	0.8	300.4	98.1	20.0	-	2.8	15. Public administration and defence; compulsory social security			
16. การศึกษา	466.7	1.1	23.4	21.2	20.9	27.4	5.9	0.2	197.0	19.5	148.4	0.3	1.6	16. Education			
17. กิจกรรมด้านสุขภาพและงานสังคมสงเคราะห์	170.5	-	9.1	8.6	19.6	30.3	12.7	0.1	48.0	37.2	4.6	-	0.3	17. Human health and social work activities			
18. ศิลปะ, ความบันเทิง และนันทนาการ	124.6	2.4	18.2	26.5	22.5	20.0	4.4	-	18.4	10.3	1.9	-	0.1	18. Arts, entertainment and recreation			
19. กิจกรรมบริการด้านอื่น ๆ	228.1	2.0	41.3	48.4	54.2	33.1	15.9	0.3	138	16.9	0.9	-	1.2	19. Other service activities			
20. กิจกรรมการจ้างงานในครัวเรือนส่วนบุคคล การผลิตสินค้าและบริการที่จำหน่ายปลีกในครัวเรือน	36.3	2.5	9.9	8.6	9.2	1.7	1.7	-	2.0	0.6	-	-	0.1	20. Activities of households as employers; undifferentiated goods and services-producing activities of households for own use			
21. กิจกรรมขององค์กรระหว่างประเทศ	1.0	0.0	0.1	-	-	-	-	-	0.5	0.3	-	0.1	-	21. Activities of extraterritorial organizations and bodies			
22. ไม่ทราบ	13.3	-	1.0	2.0	1.1	1.3	1.2	-	2.8	1.9	-	-	2.3	22. Unknown			
หญิง	18,253.3	754.8	4,918.0	3,984.6	2,532.8	1,964.5	458.8	3.2	2,247.1	872.1	447.9	12.7	57.0	FEMALE			
1. เกษตรกรรม การปศุสัตว์ และป่าไม้ และเกษตรกรรม	7,199.4	438.3	2,985.9	2,102.6	899.5	588.0	53.5	1.2	79.1	68.2	7.8	2.9	2.5	1. Agriculture, forestry and fishing			
2. การทำเหมืองแร่ และเหมืองหิน	20.0	1.5	1.4	4.1	2.9	1.1	0.4	-	5.0	2.5	1.2	-	-	2. Mining and quarrying			
3. การผลิต	2,681.2	95.4	4,617	5,957	5,706	4,201	97.5	0.1	2,586	1,509	11.1	7.2	12.4	3. Manufacturing			
4. ไฟฟ้า, ก๊าซ, ไอน้ำ และระบบปรับอากาศ ของเสีย และสิ่งปฏิกูล	20.8	0.2	0.4	0.8	0.8	1.1	0.1	-	12.8	3.9	0.9	-	-	4. Electricity, gas, steam and air conditioning supply			
5. การจัดหา, การจัดการและการบำบัดน้ำเสีย ของเสีย และสิ่งปฏิกูล	21.8	1.1	1.4	6.6	1.9	2.5	0.4	-	5.4	1.8	0.6	-	-	5. Water supply; sewerage, waste management and remediation activities			
6. การก่อสร้าง	412.7	33.6	1,113	1,387	426	214	8.9	-	40.5	14.1	0.6	0.2	0.8	6. Construction			
7. การขนส่ง และการพาณิชย์ การซ่อมยานยนต์	2,984.2	75.0	6,651	4,827	4,758	4,396	1,409	1.1	4,649	1,983	23.6	0.7	16.5	7. Wholesale and retail trade; repair of motor vehicles and motorcycles			
8. การขนส่ง และสถานที่เก็บสินค้า	128.2	2.1	14.1	16.7	20.3	14.7	8.1	-	40.4	10.2	1.1	-	0.5	8. Transportation and storage			
9. พลังงานและบริกรด้านอาหาร	1,560.9	58.6	3,915	3,437	2,892	2,170	543	0.3	1,090	733	12.0	1.1	11.0	9. Accommodation and food service activities			
10. ข้อมูลข่าวสารและการสื่อสาร	83.2	0.6	1.7	1.1	3.7	2.4	4.8	-	58.7	8.3	2.0	-	0.1	10. Information and communication			
11. กิจกรรมทางการเงินและการประกันภัย	229.5	0.3	5.6	3.5	10.6	13.2	8.6	-	159.7	22.1	4.7	0.1	0.9	11. Financial and insurance activities			
12. กิจกรรมสิ่งพิมพ์, ดิจิทัล และเทคโนโลยี	74.6	1.8	15.2	15.0	5.8	4.3	1.9	-	24.8	5.1	0.6	-	-	12. Real estate activities			
13. กิจกรรมวิชาชีพ, วิทยาศาสตร์ และเทคนิค	1,169	0.9	3.1	2.9	3.9	5.7	6.2	-	81.1	11.9	1.2	-	-	13. Professional, scientific and technical activities			
14. กิจกรรมการบริหารและการบริการสนับสนุน	1,507	5.1	20.9	28.3	17.8	18.5	6.7	-	37.5	10.8	2.1	-	3.0	14. Administrative and support service activities			
15. การบริหารราชการ การป้องกันประเทศ การปรองดอง	623.2	0.5	27.0	24.6	18.8	46.6	24.0	-	364.1	90.3	25.3	-	2.2	15. Public administration and defence; compulsory social security			
16. การศึกษา	756.7	1.4	26.3	22.9	11.6	31.3	5.2	0.5	287.7	38.2	328.9	0.1	2.6	16. Education			
17. กิจกรรมด้านสุขภาพและงานสังคมสงเคราะห์	497.7	2.6	23.6	19.8	33.2	75.2	14.9	0.0	172.3	136.2	18.4	-	1.3	17. Human health and social work activities			
18. ศิลปะ, ความบันเทิง และนันทนาการ	97.2	0.9	19.9	21.7	16.4	15.8	3.7	-	10.9	6.1	1.6	-	0.1	18. Arts, entertainment and recreation			
19. กิจกรรมบริการด้านอื่น ๆ	382.1	12.4	79.7	95.4	74.9	61.1	16.4	0.0	19.8	17.6	3.5	0.1	1.3	19. Other service activities			
20. กิจกรรมการจ้างงานในครัวเรือนส่วนบุคคล การผลิตสินค้าและบริการที่จำหน่ายปลีกในครัวเรือน	196.6	22.7	62.1	57.8	32.5	13.8	0.9	-	3.2	1.7	0.8	0.4	0.9	20. Activities of households as employers; undifferentiated goods and services-producing activities of households for own use			
21. กิจกรรมขององค์กรระหว่างประเทศ	1.7	-	-	-	-	-	-	-	1.7	-	-	-	-	21. Activities of extraterritorial organizations and bodies			
22. ไม่ทราบ	14.1	-	-	-	0.2	1.1	1.2	-	10.0	0.7	-	-	0.9	22. Unknown			

∕ รวมอาชีพในระบบ ∕ Including Short Course Vocational

ตารางที่ 5 จำนวนผู้ใช้งานทำ จำนวนคนชั้นการศึกษาที่สำเร็จ อุตสาหกรรม เพศ และเขตการปกครอง ทวีปราชอาณาจักร (ต่อ)
TABLE 5 EMPLOYED PERSONS BY LEVEL OF EDUCATIONAL ATTAINMENT, INDUSTRY, SEX AND AREA, WHOLE KINGDOM (Contd.)

ไตรมาสที่ 4/2555 : Quarter 4/2012 หน่วยเป็นพัน : In Thousands

อุตสาหกรรม Industry	นอกเขตเทศบาล NON-MUNICIPAL AREA										รวม Total	ไม่ การศึกษา None	ต่ำกว่า ประถมศึกษา Less than Elementary	ประถมศึกษา Elementary	มัธยมศึกษา ตอนต้น Lower Secondary	มัธยมศึกษาตอนปลาย Upper Secondary Level				อุดมศึกษา Higher Level			อื่นๆ Others	ไม่ทราบ Unknown	INDUSTRY
	ไม่มี การศึกษา None	ต่ำกว่า ประถมศึกษา Less than Elementary	ประถมศึกษา Elementary	มัธยมศึกษา ตอนต้น Lower Secondary	สายสามัญ General/ Academic	สายอาชีพ ศึกษา Vocational	สายวิชา- การศึกษา Teacher Training	สายวิชา- การศึกษา Teacher Training	สายวิชาชีพ การศึกษา Technical Education	สายวิชา- การศึกษา Teacher Training						สายวิชาชีพ การศึกษา Higher Technical Education	อื่นๆ Others	ไม่ทราบ Unknown	INDUSTRY						
																				สายสามัญ General/ Academic	สายอาชีพ ศึกษา Vocational	สายวิชา- การศึกษา Teacher Training			
ยอดรวม	26,306.2	1,019.2	7,566.4	6,759.7	4,418.8	2,828.9	638.0	4.4	1,511.0	1,104.3	383.2	13.1	59.3	TOTAL											
ชาย	14,393.2	441.6	3,871.4	3,852.0	2,733.5	1,589.2	417.3	2.5	660.5	643.9	138.3	7.3	35.8	MALE											
1.เกษตรกรรม การป่าไม้ และการประมง	7,970.2	297.1	2,808.3	2,370.7	1,381.0	709.6	129.5	1.2	83.9	168.0	12.3	3.7	5.1	1. Agriculture, forestry and fishing											
2.การเหมืองแร่ และเหมืองหิน	38.6	2.2	5.8	9.2	4.1	11.4	0.5	-	2.0	3.3	-	-	-	2. Mining and quarrying											
3. การผลิต	1,380.2	51.5	196.3	279.0	338.8	186.5	82.7	-	87.0	145.9	2.0	2.4	8.2	3. Manufacturing											
4. ไฟฟ้า ก๊าซ ไอน้ำ และระบบปรับอากาศ	32.3	0.1	2.0	4.0	4.9	4.2	1.7	-	5.6	6.2	2.6	-	1.1	4. Electricity, gas, steam and air conditioning supply											
5. การจัดการน้ำ การจัดการและบำบัดน้ำเสีย ของเสีย และสิ่งปฏิกูล	32.5	-	5.3	10.7	5.2	2.9	2.3	-	2.7	3.0	-	-	0.5	5. Water supply, sewerage, waste management and remediation activities											
6. การก่อสร้าง	1,325.3	51.4	320.1	475.2	280.6	113.2	24.3	0.3	24.4	29.6	1.9	0.7	3.6	6. Construction											
7. การขายส่ง และการขายปลีก การซ่อมยานยนต์	1,607.8	18.1	269.5	393.8	372.3	238.3	74.4	0.6	96.8	129.3	6.0	0.5	8.1	7. Wholesale and retail trade; repair of motor vehicles and motorcycles											
8. การขนส่ง และสถานที่เก็บสินค้า	292.8	6.4	56.0	67.3	78.1	46.4	11.0	-	10.4	15.2	1.0	-	1.0	8. Transportation and storage											
9. ที่พักแรมและบริการด้านอาหาร	325.3	7.1	54.7	76.7	79.9	46.4	14.7	-	25.4	14.7	1.9	-	3.7	9. Accommodation and food service activities											
10. ข้อมูลข่าวสารและการสื่อสาร	34.7	-	0.9	1.3	1.9	6.6	1.6	-	18.6	3.5	0.3	-	-	10. Information and communication											
11.กิจกรรมทางการเงินและการประกันภัย	60.3	-	2.0	7.3	4.9	8.2	2.4	-	22.5	10.1	2.9	-	-	11. Financial and insurance activities											
12. กิจกรรมอสังหาริมทรัพย์	18.4	-	3.5	3.6	0.5	3.2	0.3	-	4.6	2.5	0.2	-	0.1	12. Real estate activities											
13. กิจกรรมทางวิชาชีพ วิทยาศาสตร์ และเทคนิค	33.4	-	3.6	2.4	3.7	6.0	1.6	-	12.7	3.3	-	-	0.2	13. Professional, scientific and technical activities											
14. กิจกรรมการบริหารและการบริการสนับสนุน	74.3	1.3	15.7	20.4	16.0	10.0	3.7	-	3.1	2.3	0.2	-	1.7	14. Administrative and support service activities											
15. การบริหารราชการ การป้องกันประเทศ การประจักษ์สัน	616.4	2.0	69.2	64.9	87.7	130.9	49.2	0.4	144.1	58.1	9.2	-	0.7	15. Public administration and defence; compulsory social security											
16. การศึกษา	253.2	1.0	13.4	12.5	12.6	17.4	4.2	-	87.0	9.8	94.6	-	0.7	16. Education											
17. กิจกรรมด้านสุขภาพและงานสังคมสงเคราะห์	96.0	-	5.5	4.3	15.8	19.4	6.7	-	19.0	22.8	2.7	-	-	17. Human health and social work activities											
18. ศิลปะ ความบันเทิง และนันทนาการ	71.1	1.3	12.4	17.6	12.6	13.3	1.7	-	6.0	6.0	0.2	-	-	18. Arts, entertainment and recreation											
19. กิจกรรมบริการด้านอื่น ๆ	105.8	0.3	20.9	26.7	26.4	14.6	3.2	-	4.0	9.4	0.2	-	0.1	19. Other service activities											
20. กิจกรรมการจ้างงานในครัวเรือนส่วนบุคคล	20.0	1.7	5.3	4.1	6.5	0.9	1.0	-	0.5	-	-	-	0.1	20. Activities of households as employers; undifferentiated goods and services-producing activities of households for own use											
การผลิสินค้าและบริการที่ขึ้นเองเพื่อใช้ในครัวเรือน	0.3	-	-	-	-	-	-	-	-	0.3	-	-	-	21. Activities of extraterritorial organizations and bodies											
21. กิจกรรมขององค์กรระหว่างประเทศ	4.2	-	1.0	0.4	-	-	0.8	-	0.3	0.7	-	-	1.0	22. Unknown											

/ Including Short Course Vocational

ตารางที่ 6 จำนวนผู้จ้างงานที่ จำแนกตามสถานภาพทำงาน อาชีพ ทหาราชอาณาจักร

TABLE 6 EMPLOYED PERSONS BY WORK STATUS, OCCUPATION , WHOLE KINGDOM

ไตรมาสที่ 4/2555 : Quarter 4/2012

หน่วยเป็นพัน : In Thousands

อาชีพ	สถานภาพการทำงาน Work Status							TOTAL	OCCUPATION
	รวม	นายจ้าง	ลูกจ้างรัฐบาล	ลูกจ้างเอกชน	ทำงานส่วนตัว	ช่วยธุรกิจครอบครัว	การรวมกลุ่ม		
	Total	Employer	Government Employee	Private Employee	Own Account Worker	Unpaid Family Worker	Producers' Cooperatives		
ยอดรวม	39,586.9	1,028.6	3,561.1	13,333.7	12,407.6	9,220.8	35.0	TOTAL	
1. ผู้ปฏิบัติงานหมายข้าราชการระดับอาวุโสและผู้จัดการ	1,170.6	390.0	391.4	324.3	50.4	13.4	1.1	1. Legislators, senior officials and managers	
2. ผู้ประกอบวิชาชีพด้านต่างๆ	1,905.2	14.7	1,227.3	579.3	71.0	11.5	1.4	2. Professionals	
3. ผู้ประกอบวิชาชีพด้านเทคนิคสาขาต่างๆ และอาชีพที่เกี่ยวข้อง	1,442.2	10.1	439.9	845.0	103.0	43.8	0.4	3. Technicians and associate professionals	
4. เสมียน	1,338.3	2.0	500.0	765.9	26.6	43.7	0.2	4. Clerks	
5. พนักงานบริการและพนักงานในร้านค้าและตลาด	7,248.8	181.3	512.2	1,676.2	3,171.2	1,704.9	3.2	5. Service workers and shop and market sales workers	
6. ผู้ปฏิบัติงานที่มีฝีมือในด้านการเกษตรและการประมง	15,006.1	227.5	37.1	987.2	7,047.9	6,705.5	1.0	6. Skilled agricultural and fishery workers	
7. ผู้ปฏิบัติงานด้านความสามารททางฝีมือและธุรกิจการค้าที่เกี่ยวข้อง	4,151.9	177.1	94.8	2,537.4	934.6	389.9	18.1	7. Craft and related trades workers	
8. ผู้ปฏิบัติการโรงงานและเครื่องจักรและผู้ปฏิบัติงานด้านการประกอบ	3,111.6	16.3	143.5	2,317.0	574.5	59.5	0.9	8. Plant and machine operators and assemblers	
9. อาชีพขั้นพื้นฐานต่างๆ ในด้านการขายและการให้บริการ	4,184.3	9.8	210.1	3,280.4	426.7	248.6	8.8	9. Elementary occupations	
10. คนงานซึ่งมิได้จำแนกไว้ในหมวดอื่น	27.8	-	5.0	20.9	1.7	0.2	-	10. Workers not classifiable by occupation	

ตารางที่ 6 จำนวนผู้มีงานทำ จำแนกตามสถานภาพทำงาน อาชีพ และเพศ ทั้งราชอาณาจักร
TABLE 6 EMPLOYED PERSONS BY WORK STATUS, OCCUPATION AND SEX , WHOLE KINGDOM

ไตรมาสที่ 4/2555 : Quarter 4/2012

หน่วยเป็นพัน : in Thousands

อาชีพ	สถานภาพการทำงาน Work Status							OCCUPATION
	รวม	นายจ้าง	ลูกจ้างรัฐบาล	ลูกจ้างเอกชน	ทำงานส่วนตัว	ช่วยธุรกิจครอบครัว	การรวมกลุ่ม Members of Producers' Cooperatives	
	Total	Employer	Government Employee	Private Employee	Own Account Worker	Unpaid Family Worker		
ชาย	21,333.5	779.7	1,816.7	7,427.8	7,821.4	3,468.3	19.6	MALE
1. ผู้ปฏิบัติงานนายจ้างราชการระดับอาวุโสและผู้จัดการ	846.7	304.1	307.9	189.1	39.1	5.6	0.9	1. Legislators, senior officials and managers
2. ผู้ประกอบวิชาชีพขั้นต้นต่างๆ	798.6	11.6	437.4	295.9	49.7	2.6	1.4	2. Professionals
3. ผู้ประกอบวิชาชีพด้านเทคนิคสาขาต่างๆ และอาชีพที่เกี่ยวข้อง	691.9	7.2	224.2	387.0	61.8	11.8	0.0	3. Technicians and associate professionals
4. เสมียน	387.0	0.6	138.5	224.1	11.2	12.6	-	4. Clerks
5. พนักงานบริการและพนักงานในร้านค้าและตลาด	2,995.7	105.5	336.1	682.8	1,206.9	664.0	0.3	5. Service workers and shop and market sales workers
6. ผู้ปฏิบัติงานที่มีฝีมือในด้านการเกษตรและการประมง	8,360.3	164.1	28.5	569.8	5,133.7	2,463.9	0.2	6. Skilled agricultural and fishery workers
7. ผู้ปฏิบัติงานด้านความสามารถทางฝีมือและธุรกิจการค้าที่เกี่ยวข้อง	3,055.1	164.5	89.9	2,022.3	586.5	182.2	9.8	7. Craft and related trades workers
8. ผู้ปฏิบัติการโรงงานและเครื่องจักรและผู้ปฏิบัติงานด้านการประกอบและผู้ขึ้นพื้นฐานต่างๆ ในด้านการขายและการให้บริการ	2,101.1	14.4	138.1	1,410.1	501.8	35.9	0.9	8. Plant and machine operators and assemblers
9. อาชีพขั้นพื้นฐานต่างๆ ในด้านการขายและการให้บริการ	2,086.4	7.7	115.0	1,638.2	229.6	89.7	6.1	9. Elementary occupations
10. คนงานซึ่งมีได้จำแนกไว้ในหมวดอื่น	10.8	-	1.1	8.4	1.1	0.2	-	10. Workers not classifiable by occupation
หญิง	18,253.3	249.0	1,744.4	5,905.8	4,586.3	5,752.5	15.4	TOTAL
1. ผู้ปฏิบัติงานนายจ้างราชการระดับอาวุโสและผู้จัดการ	323.9	85.9	83.5	135.2	11.3	7.8	0.2	1. Legislators, senior officials and managers
2. ผู้ประกอบวิชาชีพขั้นต้นต่างๆ	1,106.6	3.1	789.9	283.4	21.3	8.9	-	2. Professionals
3. ผู้ประกอบวิชาชีพด้านเทคนิคสาขาต่างๆ และอาชีพที่เกี่ยวข้อง	750.3	2.9	215.7	458.1	41.3	32.0	0.4	3. Technicians and associate professionals
4. เสมียน	951.3	1.4	361.5	541.8	15.4	31.1	0.2	4. Clerks
5. พนักงานบริการและพนักงานในร้านค้าและตลาด	4,253.1	75.8	176.1	993.4	1,964.3	1,040.9	2.8	5. Service workers and shop and market sales workers
6. ผู้ปฏิบัติงานที่มีฝีมือในด้านการเกษตรและการประมง	6,645.8	63.4	8.5	417.4	1,914.2	4,241.6	0.8	6. Skilled agricultural and fishery workers
7. ผู้ปฏิบัติงานด้านความสามารถทางฝีมือและธุรกิจการค้าที่เกี่ยวข้อง	1,096.8	12.6	5.0	515.1	348.1	207.7	8.3	7. Craft and related trades workers
8. ผู้ปฏิบัติการโรงงานและเครื่องจักรและผู้ปฏิบัติงานด้านการประกอบและผู้ขึ้นพื้นฐานต่างๆ ในด้านการขายและการให้บริการ	1,010.5	1.9	5.3	906.9	72.7	23.7	-	8. Plant and machine operators and assemblers
9. อาชีพขั้นพื้นฐานต่างๆ ในด้านการขายและการให้บริการ	2,098.0	2.1	95.1	1,642.2	197.1	158.8	2.7	9. Elementary occupations
10. คนงานซึ่งมีได้จำแนกไว้ในหมวดอื่น	17.0	-	3.9	12.5	0.6	-	-	10. Workers not classifiable by occupation

ตารางที่ 6 จำนวนผู้มีงานทำ จำแนกตามสถานภาพทำงาน อาชีพ เพศ และเขตการปกครอง ทวีราชอาณาจักร (ต่อ)
TABLE 6 EMPLOYED PERSONS BY WORK STATUS, OCCUPATION, SEX AND AREA, WHOLE KINGDOM (Contd.)

อาชีพ	ในเขตเทศบาล MUNICIPAL AREA							TOTAL	MALE	OCCUPATION
	สถานภาพการทำงาน Work Status									
	รวม	นายจ้าง	ลูกจ้างรัฐบาล	ลูกจ้างเอกชน	ทำงานส่วนตัว	ช่วยธุรกิจครอบครัว	การรวมกลุ่ม			
Total	Employer	Government Employee	Private Employee	Own Account Worker	Unpaid Family Worker	Producers' Cooperatives				
ยอดรวม	13,280.7	489.3	1,566.8	5,751.3	3,516.1	1,950.0	7.1			
ชาย	6,940.3	352.2	791.1	3,018.3	2,051.3	722.8	4.7			
1. ผู้บัญญัติกฎหมาย ข้าราชการระดับอาวุโส และผู้จัดการ	411.4	174.6	80.0	136.3	17.9	2.6	0.1	1. Legislators, senior officials and managers		
2. ผู้ประกอบวิชาชีพด้านต่างๆ	448.4	4.4	210.0	199.7	30.8	2.6	0.9	2. Professionals		
3. ผู้ประกอบวิชาชีพด้านเทคนิคสาขาต่างๆ และอาชีพที่เกี่ยวข้อง	409.4	4.0	117.6	244.7	36.6	6.5	0.0	3. Technicians and associate professionals		
4. เสมียน	236.2	0.4	74.4	143.9	7.1	10.3	-	4. Clerks		
5. พนักงานบริการและพนักงานในร้านค้า และตลาด	1,556.5	62.9	141.7	395.7	652.8	303.3	0.1	5. Service workers and shop and market sales workers		
6. ผู้ปฏิบัติงานที่มีฝีมือในด้านการเกษตร และการประมง	1,071.9	30.5	7.6	72.9	679.8	280.9	0.2	6. Skilled agricultural and fishery workers		
7. ผู้ปฏิบัติงานด้านความสามารททางฝีมือ และธุรกิจการค้าที่เกี่ยวข้อง	1,218.5	68.7	46.1	775.0	250.6	75.2	2.8	7. Craft and related trades workers		
8. ผู้ปฏิบัติการโรงงานและเครื่องจักร และผู้ปฏิบัติงานด้านการประกอบ	1,027.4	4.2	65.1	643.6	304.2	9.9	0.4	8. Plant and machine operators and assemblers		
9. อาชีพขั้นพื้นฐานต่างๆ ในด้านการขาย และการให้บริการ	552.9	2.6	48.1	399.5	71.2	31.4	0.2	9. Elementary occupations		
10. คนงานซึ่งไม่ได้จำแนกไว้ในหมวดอื่น	7.9	-	0.5	7.0	0.3	0.2	-	10. Workers not classifiable by occupation		

ไตรมาสที่ 4/2555 : Quarter 4/2012

หน่วยเป็นพัน : In Thousands

ตารางที่ 6 จำนวนผู้มีงานทำ จำแนกตามสถานภาพทำงาน อาชีพ เพศ และเขตการปกครอง ทวีราชอาณาจักร (ต่อ)

TABLE 6 EMPLOYED PERSONS BY WORK STATUS, OCCUPATION, SEX AND AREA, WHOLE KINGDOM (Contd.)

หน่วยเป็นพัน : In Thousands

ไตรมาสที่ 4/2555 : Quarter 4/2012

อาชีพ	สถานภาพการทำงาน Work Status						การรวมกลุ่ม Members of Producers' Cooperatives	OCCUPATION
	นายจ้าง Employer	ลูกจ้างรัฐบาล Government Employee	ลูกจ้างเอกชน Private Employee	ทำงานส่วนตัว Own Account Worker	ช่วยธุรกิจ ครอบครัว Unpaid Family Worker	รวม Total		
หญิง								TOTAL
1. ผู้บัญญัติกฎหมาย ข้าราชการระดับอาวุโส และผู้จัดการ	137.1	775.8	2,733.0	1,464.9	1,227.2	2.4	-	1. Legislators, senior officials and managers
2. ผู้ประกอบวิชาชีพด้านต่างๆ	2.4	372.3	197.6	15.8	6.5	-	-	2. Professionals
3. ผู้ประกอบวิชาชีพด้านเทคนิคสาขาต่างๆ และอาชีพที่เกี่ยวข้อง	1.9	105.5	297.8	20.5	27.1	0.1	0.1	3. Technicians and associate professionals
4. เสมียน	1.1	167.5	340.2	9.7	20.9	-	-	4. Clerks
5. พนักงานบริการและพนักงานในร้านค้า และตลาด	53.4	54.2	554.9	934.7	544.9	0.6	0.6	5. Service workers and shop and market sales workers
6. ผู้ปฏิบัติงานที่มีฝีมือในด้านการเกษตร และการประมง	7.8	1.6	39.1	234.0	490.9	0.2	0.2	6. Skilled agricultural and fishery workers
7. ผู้ปฏิบัติงานด้านความสามรถทางฝีมือ และธุรกิจการค้าที่เกี่ยวข้อง	7.6	2.0	211.1	120.2	76.9	1.6	1.6	7. Craft and related trades workers
8. ผู้ปฏิบัติการโรงงานและเครื่องจักร และผู้ปฏิบัติงานด้านการประกอบ	1.3	2.9	416.6	28.5	9.0	-	-	8. Plant and machine operators and assemblers
9. อาชีพขั้นพื้นฐานต่างๆ ในด้านการขาย และการให้บริการ	1.9	37.1	561.9	94.3	48.3	-	-	9. Elementary occupations
10. คนงานซึ่งไม่ได้จำแนกไว้ในหมวดอื่น	-	3.4	11.5	0.6	-	-	-	10. Workers not classifiable by occupation

ตารางที่ 6 จำนวนผู้มีงานทำ จำแนกตามสถานภาพการทำงาน อาชีพ เพศ และเขตการปกครอง ทั่วราชอาณาจักร (ต่อ)
TABLE 6 EMPLOYED PERSONS BY WORK STATUS, OCCUPATION, SEX AND AREA, WHOLE KINGDOM (Contd.)

ไตรมาสที่ 4/2555 : Quarter 4/2012

หน่วยเป็นพัน : In Thousands

อาชีพ	สถานภาพการทำงาน Work Status										OCCUPATION
	รวม	นายจ้าง	ลูกจ้างรัฐบาล	ลูกจ้างเอกชน	Private Employee	Own Account Worker	ช่วยธุรกิจครอบครัว	การรวมกลุ่ม	Members of		
									Government Employee	Private Employee	
Total	Employer	Government Employee	Private Employee	Own Account Worker	Unpaid Family Worker	Cooperatives					
ยอดรวม	26,306.2	539.3	1,994.3	7,582.4	8,891.5	7,270.8	27.9	TOTAL			
ชาย	14,393.2	427.5	1,025.6	4,409.6	5,770.1	2,745.5	14.9	MALE			
1. ผู้บัญญัติกฎหมาย ข้าราชการระดับอาวุโส และผู้จัดการ	435.3	129.6	227.9	52.8	21.2	2.9	0.9	1. Legislators, senior officials and managers			
2. ผู้ประกอบอาชีพด้านต่างๆ	350.2	7.2	227.4	96.2	18.9	-	0.4	2. Professionals			
3. ผู้ประกอบอาชีพด้านเทคนิคสาขาต่างๆ และอาชีพที่เกี่ยวข้อง	282.5	3.1	106.6	142.2	25.2	5.3	-	3. Technicians and associate professionals			
4. เสมียน	150.8	0.2	64.0	80.2	4.1	2.3	-	4. Clerks			
5. พนักงานบริการและพนักงานในร้านค้า และตลาด	1,439.2	42.7	194.4	287.1	554.1	360.7	0.2	5. Service workers and shop and market sales workers			
6. ผู้ปฏิบัติงานที่มีฝีมือด้านการเกษตร และการประมง	7,288.4	133.6	20.9	497.0	4,453.9	2,183.0	-	6. Skilled agricultural and fishery workers			
7. ผู้ปฏิบัติงานด้านความสามารททางฝีมือ และธุรกิจการค้าที่เกี่ยวข้อง	1,836.7	95.8	43.7	1,247.3	335.9	107.0	6.9	7. Craft and related trades workers			
8. ผู้ปฏิบัติการโรงงานและเครื่องจักร และผู้ปฏิบัติงานด้านการประกอบ	1,073.8	10.1	73.0	766.5	197.6	26.0	0.5	8. Plant and machine operators and assemblers			
9. อาชีพขั้นพื้นฐานต่างๆ ในด้านการขาย และการให้บริการ	1,533.4	5.2	66.9	1,238.7	158.4	58.4	5.9	9. Elementary occupations			
10. คนงานซึ่งไม่ได้จำแนกไว้ในหมวดอื่น	2.9	-	0.6	1.4	0.8	-	-	10. Workers not classifiable by occupation			

ตารางที่ 6 จำนวนผู้มีงานทำ จำแนกตามสถานภาพการทำงาน อาชีพ เพศ และเขตการปกครอง ทั่วราชอาณาจักร (ต่อ)
TABLE 6 EMPLOYED PERSONS BY WORK STATUS, OCCUPATION, SEX AND AREA, WHOLE KINGDOM (Contd.)

ไตรมาสที่ 4/2555 : Quarter 4/2012

หน่วยเป็นพัน : In Thousands

อาชีพ	สถานภาพการทำงาน Work Status						การรวมกลุ่ม Members of	OCCUPATION
	รวม	นายจ้าง Employer	ลูกจ้างรัฐบาล Government Employee	ลูกจ้างเอกชน Private Employee	ทำงานส่วนตัว Own Account Worker	ช่วยธุรกิจ ครอบครัว Unpaid Family Worker		
หญิง	11,913.0	111.9	968.7	3,172.8	3,121.4	4,525.3	13.0	TOTAL
1. ผู้บัญญัติกฎหมาย ข้าราชการระดับอาวุโส และผู้จัดการ	123.1	26.1	54.2	32.8	4.7	5.0	0.2	1. Legislators, senior officials and managers
2. ผู้ประกอบวิชาชีพด้านต่างๆ	512.2	0.7	417.6	85.8	5.5	2.5	-	2. Professionals
3. ผู้ประกอบวิชาชีพด้านเทคนิคสาขาต่างๆ และอาชีพที่เกี่ยวข้อง	297.4	1.0	110.2	160.3	20.8	4.8	0.3	3. Technicians and associate professionals
4. เสมียน	411.9	0.3	194.1	201.5	5.7	10.2	0.2	4. Clerks
5. พนักงานบริการและพนักงานในร้านค้า และตลาด	2,110.6	22.4	121.9	438.4	1,029.6	496.0	2.3	5. Service workers and shop and market sales workers
6. ผู้ปฏิบัติงานที่มีฝีมือในด้านการเกษตร และการประมง	5,872.3	55.6	6.9	378.3	1,680.2	3,750.7	0.6	6. Skilled agricultural and fishery workers
7. ผู้ปฏิบัติงานด้านความสามรถทางฝีมือ และธุรกิจการค้าที่เกี่ยวข้อง	677.4	5.0	2.9	304.0	227.9	130.9	6.8	7. Craft and related trades workers
8. ผู้ปฏิบัติการโรงงานและเครื่องจักร และผู้ปฏิบัติงานด้านการประกอบ	552.3	0.6	2.4	490.4	44.2	14.7	-	8. Plant and machine operators and assemblers
9. อาชีพขั้นพื้นฐานต่างๆ ในด้านการขาย และการให้บริการ	1,354.5	0.2	58.0	1,080.3	102.8	110.5	2.7	9. Elementary occupations
10. คนงานซึ่งไม่ได้จำแนกไว้ในหมวดอื่น	1.4	-	0.4	1.0	-	-	-	10. Workers not classifiable by occupation

ตารางที่ 7 จำนวนผู้มีงานทำ จำแนกตามสถานภาพทำงาน อุตสาหกรรม ทวีราชอาณาจักร
TABLE 7 EMPLOYED PERSONS BY WORK STATUS, INDUSTRY, WHOLE KINGDOM

ไตรมาสที่ 4/2555 : Quarter 4/2012

หน่วยเป็นพัน : In Thousands

อุตสาหกรรม	สถานภาพการทำงาน Work Status							INDUSTRY
	รวม	นายจ้าง	ลูกจ้างรัฐบาล	ลูกจ้างเอกชน	ทำงานส่วนตัว	ช่วยธุรกิจครอบครัว	การรวมกลุ่ม	
	Total	Employer	Government Employee	Private Employee	Own Account Worker	Unpaid Family Worker	Members of Producers' Cooperatives	
ยอดรวม	39,586.9	1,028.6	3,561.1	13,333.7	12,407.6	9,220.8	35.0	TOTAL
1 เกษตรกรรม การป่าไม้ และการประมง	16,329.1	260.9	9.9	2,228.0	7,104.0	6,721.3	5.1	1. Agriculture, forestry and fishing
2. การทำเหมืองแร่ และเหมืองหิน	74.8	2.2	2.4	63.0	3.5	3.7	-	2. Mining and quarrying
3. การผลิต	5,245.6	125.9	11.3	4,098.2	647.2	354.3	8.9	3. Manufacturing
4. ไฟฟ้า ก๊าซ ไอน้ำและระบบปรับอากาศ	96.6	0.1	89.6	6.9	-	-	-	4. Electricity, gas, steam and air conditioning supply
5. การจัดหา น้ำ การจัดการและการบำบัดน้ำเสีย ของเสีย และสิ่งปฏิกูล	72.1	0.9	35.3	21.9	8.1	5.9	-	5. Water supply; sewerage, waste management and remediation activities
6. การก่อสร้าง	2,352.2	232.2	6.3	1,851.8	146.1	104.9	11.0	6. Construction
7. การขายส่ง และการขายปลีก การซ่อมยานยนต์	6,079.6	239.3	7.2	2,159.6	2,314.9	1,356.1	2.5	7. Wholesale and retail trade; repair of motor vehicles and motorcycles
8. การขนส่ง และสถานที่เก็บสินค้า	908.4	10.3	76.9	324.6	475.8	17.7	3.1	8. Transportation and storage
9. ที่พักแรมและบริการด้านอาหาร	2,377.9	82.4	2.3	713.6	1,037.1	541.6	1.0	9. Accommodation and food service activities
10. ข้อมูลข่าวสารและการสื่อสาร	207.4	2.4	23.9	148.1	25.7	7.3	-	10. Information and communication
11. กิจกรรมทางการเงินและการประกันภัย	416.8	2.4	66.7	331.8	13.2	2.0	0.8	11. Financial and insurance activities
12. กิจกรรมอสังหาริมทรัพย์	126.4	5.0	-	82.0	33.1	6.3	-	12. Real estate activities
13. กิจกรรมทางวิชาชีพ วิทยาศาสตร์ และเทคนิค	247.9	12.2	23.7	144.8	49.2	16.3	1.7	13. Professional, scientific and technical activities
14. กิจกรรมการบริหารและการบริการสนับสนุน	390.9	15.9	1.2	317.2	40.4	16.1	-	14. Administrative and support service activities
15. การบริหารราชการ การป้องกันประเทศ การประกันสังคม	1,674.8	-	1,656.4	17.1	0.7	0.1	0.6	15. Public administration and defence; compulsory social security
16. การศึกษา	1,223.4	2.0	1,002.3	202.5	15.2	1.5	-	16. Education
17. กิจกรรมด้านสุขภาพและงานสังคมสงเคราะห์	668.2	4.4	523.1	119.9	19.1	1.7	-	17. Human health and social work activities
18. ศิลปะ ความบันเทิง และนันทนาการ	221.8	12.4	17.2	83.8	84.1	24.3	0.0	18. Arts, entertainment and recreation
19. กิจกรรมบริการด้านอื่น ๆ	610.2	17.9	4.1	160.6	387.3	39.9	0.5	19. Other service activities
20. กิจกรรมการจ้างงานในครัวเรือนส่วนบุคคล การผลิตสินค้าและบริการที่ตนเองเพื่อใช้ในครัวเรือน	232.9	-	0.0	231.5	1.4	-	-	20. Activities of households as employers; undifferentiated goods and services-producing activities of households for own use
21. กิจกรรมขององค์การระหว่างประเทศ	2.7	-	-	2.7	-	-	-	21. Activities of extraterritorial organizations and bodies
22. ไม่ทราบ	27.4	-	1.3	24.2	1.7	0.2	-	22. Unknown

ตารางที่ 7 จำนวนผู้จ้างทำ งานอุตสาหกรรม และเพศทั้งราชอาณาจักร
TABLE 7 EMPLOYED PERSONS BY WORK STATUS, INDUSTRY AND SEX, WHOLE KINGDOM

อุตสาหกรรม Industry	สถานภาพการทำงาน Work Status					การรวมกัน Members of Producers' Cooperatives	อุตสาหกรรม Industry
	รวม Total	นายจ้าง Employer	ผู้จ้างรัฐบาล Government Employee	ผู้จ้างเอกชน Private Employee	ทำงานส่วนตัว Own Account Worker		
ชาย	19.6	3,468.3	7,821.4	19.6	MALE		
1.เกษตรกรรม การป่าไม้ และการประมง	1.7	2,473.3	5,174.1	1,285.2	517.4	1.7	1. Agriculture, forestry and fishing
2.การทำเหมืองแร่ และเหมืองหิน	-	0.6	3.0	48.3	-	-	2. Mining and quarrying
3. การผลิต	1.4	145.8	281.5	2,032.6	4.9	1.4	3. Manufacturing
4. ไฟฟ้า ก๊าซ ไอน้ำ และระบบปรับอากาศ	-	-	-	5.3	-	-	4. Electricity, gas, steam and air conditioning supply
5. การจัดหาสินค้า การจัดการและการบริการที่พักอาศัย ของเสีย และสิ่งขี้ปูด	-	2.1	5.3	16.1	-	-	5. Water supply; sewerage, waste management and remediation activities
6. การก่อสร้าง	11.0	50.1	140.2	1,512.3	140.2	11.0	6. Construction
7. การขนส่ง และการขายปลีก การซ่อมยานยนต์	0.1	516.3	1,155.5	1,241.1	1,155.5	0.1	7. Wholesale and retail trade; repair of motor vehicles, motorcycles
8. การขนส่ง และสถานที่พำนัก	3.1	7.4	447.3	258.3	447.3	3.1	8. Transportation and storage
9. ที่พักแรมและภัตตาคารอาหาร	0.9	225.7	238.4	238.4	313.7	0.9	9. Accommodation and food service activities
10. ข้อมูลข่าวสารและการสื่อสาร	2.7	2.7	17.8	87.9	17.8	2.7	10. Information and communication
11.กิจกรรมทางการเงินและการประกันภัย	0.3	1.5	6.8	144.9	1.5	0.3	11. Financial and insurance activities
12. กิจกรรมอสังหาริมทรัพย์	-	2.2	17.1	30.1	-	-	12. Real estate activities
13. กิจกรรมการวิจัยและพัฒนา	0.7	6.4	35.5	68.3	35.5	0.7	13. Professional, scientific and technical activities
14. กิจกรรมการบริการและการจัดการสนับสนุน	-	6.7	23.6	200.3	23.6	-	14. Administrative and support service activities
15. การบริหารราชการ การป้องกันประเทศ การประมงสัตว์น้ำ	0.3	-	0.7	9.9	0.7	0.3	15. Public administration and defence; compulsory social security
16. การศึกษา	-	0.6	8.4	63.8	8.4	-	16. Education
17. กิจกรรมด้านสุขภาพและการพักผ่อน	-	0.1	4.0	24.3	4.0	-	17. Human health and social work activities
18. ศิลปะ ความบันเทิง และนันทนาการ	0.0	11.1	49.7	42.8	49.7	0.0	18. Arts, entertainment and recreation
19. กิจกรรมบริการอื่น ๆ	-	15.6	136.1	69.2	136.1	-	19. Other service activities
20. กิจกรรมการจ้างงานในครัวเรือนส่วนบุคคล การผลิตภัณฑ์และอภิมภิมที่เชื่อมโยงกับครัวเรือน	-	-	-	36.3	-	-	20. Activities of households as employers, unfettered goods and services-producing activities of households for own use
21. กิจกรรมของสหกรณ์ระหว่างประเทศ	-	-	-	1.0	-	-	21. Activities of extraterritorial organizations and bodies
22. ไม่ทราบ	-	-	1.1	11.8	-	-	22. Unknown
หญิง	15.4	5,752.5	4,586.3	15.4	FEMALE		
1.เกษตรกรรม การป่าไม้ และการประมง	3.4	4,248.0	1,929.9	942.8	1,929.9	3.4	1. Agriculture, forestry and fishing
2.การทำเหมืองแร่ และเหมืองหิน	-	3.1	0.5	14.7	0.5	-	2. Mining and quarrying
3. การผลิต	7.5	208.5	365.7	2,065.6	365.7	7.5	3. Manufacturing
4. ไฟฟ้า ก๊าซ ไอน้ำ และระบบปรับอากาศ	-	-	-	1.6	-	-	4. Electricity, gas, steam and air conditioning supply
5. การจัดหาสินค้า การจัดการและการบริการที่พักอาศัย ของเสีย และสิ่งขี้ปูด	-	3.8	2.8	5.8	-	-	5. Water supply; sewerage, waste management and remediation activities
6. การก่อสร้าง	-	54.7	5.9	339.5	5.9	-	6. Construction
7. การขนส่ง และการขายปลีก การซ่อมยานยนต์	2.4	839.8	1,159.4	918.5	1,159.4	2.4	7. Wholesale and retail trade; repair of motor vehicles, motorcycles
8. การขนส่ง และสถานที่พำนัก	-	10.3	28.5	66.3	28.5	-	8. Transportation and storage
9. ที่พักแรมและภัตตาคารอาหาร	0.0	315.9	723.4	475.2	723.4	0.0	9. Accommodation and food service activities
10. ข้อมูลข่าวสารและการสื่อสาร	-	4.6	7.9	60.2	7.9	-	10. Information and communication
11.กิจกรรมทางการเงินและการประกันภัย	0.5	0.5	6.4	186.9	6.4	0.5	11. Financial and insurance activities
12. กิจกรรมอสังหาริมทรัพย์	-	4.1	16.0	52.0	16.0	-	12. Real estate activities
13. กิจกรรมการวิจัยและพัฒนา	0.9	9.9	13.7	76.5	13.7	0.9	13. Professional, scientific and technical activities
14. กิจกรรมการบริการและการจัดการสนับสนุน	-	9.4	16.8	116.9	16.8	-	14. Administrative and support service activities
15. การบริหารราชการ การป้องกันประเทศ การประมงสัตว์น้ำ	0.2	0.1	-	7.2	-	0.2	15. Public administration and defence; compulsory social security
16. การศึกษา	-	0.9	6.7	138.7	6.7	-	16. Education
17. กิจกรรมด้านสุขภาพและการพักผ่อน	-	1.5	15.1	95.6	15.1	-	17. Human health and social work activities
18. ศิลปะ ความบันเทิง และนันทนาการ	-	13.2	34.4	41.0	34.4	-	18. Arts, entertainment and recreation
19. กิจกรรมบริการอื่น ๆ	0.5	24.3	251.2	91.5	251.2	0.5	19. Other service activities
20. กิจกรรมการจ้างงานในครัวเรือนส่วนบุคคล การผลิตภัณฑ์และอภิมภิมที่เชื่อมโยงกับครัวเรือน	-	-	1.4	195.2	-	-	20. Activities of households as employers, unfettered goods and services-producing activities of households for own use
21. กิจกรรมของสหกรณ์ระหว่างประเทศ	-	-	-	1.7	-	-	21. Activities of extraterritorial organizations and bodies
22. ไม่ทราบ	-	-	0.6	12.5	-	-	22. Unknown

ตารางที่ 7 จำนวนผู้มีงานทำ จำแนกตามสถานภาพทำงาน อุตสาหกรรม เพศ และเขตการปกครอง ทวีราชอาณาจักร (ต่อ)
TABLE 7 EMPLOYED PERSONS BY WORK STATUS, INDUSTRY, SEX AND AREA, WHOLE KINGDOM (Contd.)

ไตรมาสที่ 4/2555 : Quarter 4/2012

ในเขตเทศบาล MUNICIPAL AREA

หน่วยเป็นพัน : In Thousands

อุตสาหกรรม	รวม	สถานภาพการทำงาน Work Status						การรวมกลุ่ม Members of Producers' Cooperatives	INDUSTRY
		นายจ้าง Employer	ลูกจ้างรัฐบาล Government Employee	ลูกจ้างเอกชน Private Employee	ทำงานส่วนตัว Own Account Worker	ช่วยธุรกิจ ครอบครัว Unpaid Family Worker	TOTAL		
ยอดรวม	13,280.7	489.3	1,566.8	5,751.3	3,516.1	1,950.0	7.1	TOTAL	
ชาย	6,940.3	352.2	791.1	3,018.3	2,051.3	722.8	4.7	MALE	
1 เกษตรกรรม การป่าไม้ และการประมง	1,159.6	34.4	3.1	151.1	686.5	284.2	0.4	1. Agriculture, forestry and fishing	
2. การทำเหมืองแร่ และเหมืองหิน	16.1	0.5	0.9	14.3	0.1	0.3	-	2. Mining and quarrying	
3. การผลิต	1,184.3	49.2	4.2	958.7	115.0	56.7	0.5	3. Manufacturing	
4. ไฟฟ้า ก๊าซ ไอน้ำและระบบปรับอากาศ	43.5	0.1	40.5	3.0	-	-	-	4. Electricity, gas, steam and air conditioning supply	
5. การจัดหา น้ำ การจัดการและการบำบัดน้ำเสีย ของเสีย และสิ่งปฏิกูล	17.7	0.4	9.7	6.5	0.7	0.5	-	5. Water supply; sewerage, waste management and remediation activities	
6. การก่อสร้าง	614.2	93.8	1.0	443.2	56.8	17.1	2.3	6. Construction	
7. การขายส่ง และการขายปลีก การซ่อมยานยนต์	1,487.6	114.7	1.0	619.2	538.0	214.6	0.1	7. Wholesale and retail trade; repair of motor vehicles and motorcycles	
8. การขนส่ง และสถานที่เก็บสินค้า	487.4	6.6	39.5	143.5	294.6	3.2	-	8. Transportation and storage	
9. ที่พักแรมและบริการด้านอาหาร	491.6	22.8	-	159.0	189.5	119.4	0.9	9. Accommodation and food service activities	
10. ข้อมูลข่าวสารและการสื่อสาร	89.4	1.9	9.0	67.2	9.9	1.4	-	10. Information and communication	
11. กิจกรรมทางการเงินและการประกันภัย	127.0	1.9	19.5	101.0	3.2	1.2	0.3	11. Financial and insurance activities	
12. กิจกรรมอสังหาริมทรัพย์	33.3	2.3	-	19.1	10.5	1.4	-	12. Real estate activities	
13. กิจกรรมทางวิชาชีพ วิทยาศาสตร์ และเทคนิค	97.6	6.7	7.9	53.0	25.4	4.6	-	13. Professional, scientific and technical activities	
14. กิจกรรมการบริหารและการบริการสนับสนุน	165.9	7.2	0.1	136.7	16.6	5.3	-	14. Administrative and support service activities	
15. การบริหารราชการ การป้องกันประเทศ การประกันสังคม	435.2	-	427.4	7.3	0.4	-	0.1	15. Public administration and defence; compulsory social security	
16. การศึกษา	213.5	0.7	167.6	41.4	3.8	-	-	16. Education	
17. กิจกรรมด้านสุขภาพและงานสังคมสงเคราะห์	74.5	1.7	54.8	15.0	2.8	0.1	-	17. Human health and social work activities	
18. ศิลปะ ความบันเทิง และนันทนาการ	53.5	3.2	4.4	18.2	23.0	4.7	0.0	18. Arts, entertainment and recreation	
19. กิจกรรมบริการด้านอื่น ๆ	122.3	4.2	0.5	35.2	74.3	8.1	-	19. Other service activities	
20. กิจกรรมการจ้างงานในครัวเรือนส่วนบุคคล การผลิตสินค้าและบริการที่ตนเองเพื่อใช้ในครัวเรือน	16.3	-	-	16.3	-	-	-	20. Activities of households as employers; undifferentiated goods and services-producing activities of households for own use	
21. กิจกรรมขององค์กรระหว่างประเทศ	0.7	-	-	0.7	-	-	-	21. Activities of extraterritorial organizations and bodies	
22. ไม่ทราบ	9.2	-	-	8.7	0.3	0.2	-	22. Unknown	

ตารางที่ 7 จำนวนผู้มีงานทำ จำแนกตามสถานภาพทำงาน อุตสาหกรรม เพศ และเขตการปกครอง ทวีราชอาณาจักร (ต่อ)
TABLE 7 EMPLOYED PERSONS BY WORK STATUS, INDUSTRY, SEX AND AREA, WHOLE KINGDOM (Contd.)

ไตรมาสที่ 4/2555 : Quarter 4/2012

ในเขตเทศบาล MUNICIPAL AREA

หน่วยเป็นพัน : In Thousands

อุตสาหกรรม	สถานภาพการทำงาน Work Status						INDUSTRY	
	รวม	นายจ้าง	ลูกจ้างรัฐบาล	ลูกจ้างเอกชน	ทำงานส่วนตัว	ช่วยธุรกิจครอบครัว		การรวมกลุ่ม
	Total	Employer	Government Employee	Private Employee	Own Account Worker	Unpaid Family Worker	Members of Producers' Cooperatives	
หญิง	6,340.3	137.1	775.8	2,733.0	1,464.9	1,227.2	2.4	FEMALE
1 เกษตรกรรม การป่าไม้ และการประมง	835.1	9.2	0.7	95.3	236.5	493.2	0.2	1. Agriculture, forestry and fishing
2. การทำเหมืองแร่ และเหมืองหิน	3.5	0.1	0.6	2.2	-	0.6	-	2. Mining and quarrying
3. การผลิต	1,181.1	17.9	4.1	955.0	119.9	82.5	1.6	3. Manufacturing
4. ไฟฟ้า ก๊าซ ไอน้ำ และระบบปรับอากาศ	14.4	-	13.4	1.0	-	-	-	4. Electricity, gas, steam and air conditioning supply
5. การจัดหา การจัดการและการบำบัดน้ำเสีย	8.9	0.4	5.7	2.1	-	0.8	-	5. Water supply, sewerage, waste management and remediation activities
6. การก่อสร้าง	139.3	4.7	0.4	111.8	3.2	19.3	-	6. Construction
7. การขนส่ง และการขายปลีก การซ่อมยานยนต์	1,470.7	45.7	0.4	505.1	522.1	397.2	0.2	7. Wholesale and retail trade; repair of motor vehicles and motorcycles
8. การขนส่ง และสถานที่เก็บสินค้า	80.1	0.6	16.5	41.3	16.1	5.7	-	8. Transportation and storage
9. ที่พักแรมและบริการด้านอาหาร	856.2	32.0	1.3	286.3	358.4	176.2	0.0	9. Accommodation and food service activities
10. ข้อมูลข่าวสารและการสื่อสาร	63.4	0.1	7.6	50.2	3.7	1.8	-	10. Information and communication
11. กิจกรรมทางการเงินและการประกันภัย	168.0	0.1	20.6	144.1	3.0	0.1	-	11. Financial and insurance activities
12. กิจกรรมอสังหาริมทรัพย์	57.7	1.1	-	40.5	12.2	3.9	-	12. Real estate activities
13. กิจกรรมทางวิชาชีพ วิทยาศาสตร์ และเทคนิค	95.7	4.2	7.1	64.6	10.7	9.0	-	13. Professional, scientific and technical activities
14. กิจกรรมการบริหารและการสนับสนุน	109.1	6.0	0.7	83.8	11.3	7.3	-	14. Administrative and support service activities
15. การบริหารราชการ การป้องกันประเทศ	271.1	-	267.5	3.4	-	0.1	0.1	15. Public administration and defence; compulsory social security
16. การศึกษา	354.9	0.5	264.0	84.4	5.1	0.9	-	16. Education
17. กิจกรรมด้านสุขภาพและงานสังคมสงเคราะห์	234.9	2.5	161.5	62.2	7.8	0.9	-	17. Human health and social work activities
18. ศิลปะ ความบันเทิง และนันทนาการ	43.2	1.6	2.0	18.0	15.0	6.7	-	18. Arts, entertainment and recreation
19. กิจกรรมบริการด้านอื่น ๆ	226.3	10.3	0.8	57.4	138.4	19.1	0.3	19. Other service activities
20. กิจกรรมการจ้างงานในครัวเรือนส่วนบุคคล	112.5	-	0.0	111.5	1.0	-	-	20. Activities of households as employers; undifferentiated goods and services-producing activities of households for own use
การผลิตสินค้าและบริการที่ตนเองเพื่อใช้ในครัวเรือน	1.7	-	-	1.7	-	-	-	21. Activities of extraterritorial organizations and bodies
21. กิจกรรมขององค์กรระหว่างประเทศ	12.9	-	1.0	11.2	0.6	-	-	22. Unknown

ตารางที่ 7 จำนวนผู้มีงานทำ จำแนกตามสถานภาพทำงาน อุตสาหกรรม เพศ และเขตการปกครอง ทั่วราชอาณาจักร (ต่อ)

TABLE 7 EMPLOYED PERSONS BY WORK STATUS, INDUSTRY, SEX AND AREA, WHOLE KINGDOM (Contd.)

ไตรมาสที่ 4/2555 : Quarter 4/2012 หน่วยเป็นพัน : In Thousands

อุตสาหกรรม	นอกเขตเทศบาล NON-MUNICIPAL AREA							INDUSTRY
	สถานภาพการทำงาน Work Status							
	รวม	นายจ้าง	ลูกจ้างรัฐบาล	ลูกจ้างเอกชน	ทำงานส่วนตัว	ช่วยธุรกิจครอบครัว	การรวมกลุ่ม	
Total	Employer	Government Employee	Private Employee	Own Account Worker	Unpaid Family Worker	Members of Producers' Cooperatives		
ยอดรวม	26,306.2	539.3	1,994.3	7,582.4	8,891.5	7,270.8	27.9	TOTAL
ชาย	14,393.2	427.5	1,025.6	4,409.6	5,770.1	2,745.5	14.9	MALE
1 เกษตรกรรม การป่าไม้ และการประมง	7,970.2	154.2	3.8	1,134.2	4,487.7	2,189.1	1.3	1. Agriculture, forestry and fishing
2. การทำเหมืองแร่ และเหมืองหิน	38.6	1.0	0.5	34.0	2.9	0.3	-	2. Mining and quarrying
3. การผลิต	1,380.2	49.1	0.7	1,073.9	166.5	89.2	0.9	3. Manufacturing
4. ไฟฟ้า ก๊าซ ไอน้ำ และระบบปรับอากาศ	32.3	-	30.0	2.3	-	-	-	4. Electricity, gas, steam and air conditioning supply
5. การจัดหา น้ำ การจัดการและการบำบัดน้ำเสีย ของเสีย และสิ่งปฏิกูล	32.5	-	16.7	9.6	4.7	1.6	-	5. Water supply; sewerage, waste management and remediation activities
6. การก่อสร้าง	1,325.3	128.9	2.3	1,069.1	83.4	33.0	8.7	6. Construction
7. การขายส่ง และการขายปลีก การซ่อมยานยนต์	1,607.8	65.0	1.7	621.9	617.5	301.8	-	7. Wholesale and retail trade; repair of motor vehicles and motorcycles
8. การขนส่ง และสถานที่เก็บสินค้า	292.8	2.4	15.6	114.8	152.6	4.3	3.1	8. Transportation and storage
9. ที่พักแรมและบริการด้านอาหาร	325.3	14.8	0.6	79.4	124.3	106.3	-	9. Accommodation and food service activities
10. ข้อมูลข่าวสารและการสื่อสาร	34.7	0.4	4.5	20.7	7.9	1.3	-	10. Information and communication
11. กิจกรรมทางการเงินและการประกันภัย	60.3	0.4	12.2	43.8	3.6	0.3	-	11. Financial and insurance activities
12. กิจกรรมอสังหาริมทรัพย์	18.4	0.1	-	10.9	6.7	0.8	-	12. Real estate activities
13. กิจกรรมทางวิชาชีพ วิทยาศาสตร์ และเทคนิค	33.4	0.7	4.8	15.4	10.1	1.8	0.7	13. Professional, scientific and technical activities
14. กิจกรรมการบริหารและการสนับสนุน	74.3	2.3	-	63.6	7.0	1.4	-	14. Administrative and support service activities
15. การบริหารราชการ การป้องกันประเทศ การประกันสังคม	616.4	-	613.3	2.6	0.3	-	0.2	15. Public administration and defence; compulsory social security
16. การศึกษา	253.2	0.2	225.4	22.4	4.7	0.6	-	16. Education
17. กิจกรรมด้านสุขภาพและงานสังคมสงเคราะห์	96.0	-	85.6	9.3	1.2	-	-	17. Human health and social work activities
18. ศิลปะ ความบันเทิง และนันทนาการ	71.1	6.4	7.2	24.5	26.7	6.4	-	18. Arts, entertainment and recreation
19. กิจกรรมบริการด้านอื่น ๆ	105.8	1.8	0.7	34.0	61.8	7.5	-	19. Other service activities
20. กิจกรรมการทำงานในครัวเรือนส่วนบุคคล การผลิตสินค้าและบริการที่ขึ้นเองเพื่อใช้ในครัวเรือน	20.0	-	-	20.0	-	-	-	20. Activities of households as employers; undifferentiated goods and services-producing activities of households for own use
21. กิจกรรมขององค์การระหว่างประเทศ	0.3	-	-	0.3	-	-	-	21. Activities of extraterritorial organizations and bodies
22. ไม่ทราบ	4.2	-	0.3	3.0	0.8	-	-	22. Unknown

ตารางที่ 7 จำนวนผู้มีงานทำ จำแนกตามสถานภาพทำงาน อุตสาหกรรม เพศ และเขตการปกครอง ทั่วราชอาณาจักร (ต่อ)

TABLE 7 EMPLOYED PERSONS BY WORK STATUS, INDUSTRY, SEX AND AREA, WHOLE KINGDOM (Contd.)

อุตสาหกรรม	นอกเขตเทศบาล NON-MUNICIPAL AREA							รวม	INDUSTRY
	สถานภาพการทำงาน Work Status								
	นายจ้าง Employer	ลูกจ้างรัฐบาล Government Employee	ลูกจ้างเอกชน Private Employee	ทำงานส่วนตัว Own Account Worker	ช่วยธุรกิจ ครอบครัว Unpaid Family Worker	การรวมกลุ่ม Members of Producers' Cooperatives			
	Total	Employer	Government Employee	Private Employee	Own Account Worker	Unpaid Family Worker	Members of Producers' Cooperatives		
หญิง	1,913.0	111.9	968.7	3,172.8	3,121.4	4,525.3	13.0	FEMALE	
1. เกษตรกรรม การป่าไม้ และการประมง	6,364.2	63.1	2.2	847.5	1,693.4	3,754.8	3.2	1. Agriculture, forestry and fishing	
2. การทำเหมืองแร่ และเหมืองหิน	16.6	0.6	0.4	12.5	0.5	2.6	-	2. Mining and quarrying	
3. การผลิต	1,500.1	9.7	2.3	1,110.6	245.8	126.0	5.9	3. Manufacturing	
4. ไฟฟ้า ก๊าซ ไอน้ำและระบบปรับอากาศ	6.4	-	5.8	0.6	-	-	-	4. Electricity, gas, steam and air conditioning supply	
5. การจัดหา น้ำ การจัดการและการบำบัดน้ำเสีย ของเสีย และสิ่งปฏิกูล	12.9	0.1	3.2	3.8	2.8	3.0	-	5. Water supply; sewerage, waste management and remediation activities	
6. การก่อสร้าง	273.3	4.9	2.6	227.7	2.7	35.4	-	6. Construction	
7. การขายส่ง และการขายปลีก การซ่อมยานยนต์	1,513.5	14.0	4.1	413.3	637.4	442.5	2.1	7. Wholesale and retail trade; repair of motor vehicles and motorcycles	
8. การขนส่ง และสถานที่เก็บสินค้า	48.1	0.8	5.2	25.0	12.5	4.6	-	8. Transportation and storage	
9. ที่พักแรมและบริการด้านอาหาร	704.7	12.7	0.5	188.9	365.0	137.7	-	9. Accommodation and food service activities	
10. ข้อมูลข่าวสารและการสื่อสาร	19.9	-	2.9	10.0	4.2	2.9	-	10. Information and communication	
11. กิจกรรมทางการเงินและการประกันภัย	61.5	-	14.5	42.8	3.4	0.4	0.5	11. Financial and insurance activities	
12. กิจกรรมอสังหาริมทรัพย์	16.9	1.5	-	11.5	3.8	0.2	-	12. Real estate activities	
13. กิจกรรมทางวิชาชีพ วิทยาศาสตร์ และเทคนิค	21.3	0.7	4.0	11.9	3.0	0.8	0.9	13. Professional, scientific and technical activities	
14. กิจกรรมการบริหารและการสนับสนุน	41.7	0.4	0.4	33.1	5.6	2.2	-	14. Administrative and support service activities	
15. การบริหารราชการ การป้องกันประเทศ การประกันสังคม	352.1	-	348.2	3.8	-	-	0.2	15. Public administration and defence; compulsory social security	
16. การศึกษา	401.9	0.5	345.4	54.3	1.6	-	-	# 16. Education	
17. กิจกรรมด้านสุขภาพและงานสังคมสงเคราะห์	262.8	0.1	221.3	33.5	7.3	0.6	-	# 17. Human health and social work activities	
18. ศิลปะ ความบันเทิง และนันทนาการ	54.0	1.3	3.8	23.0	19.4	6.5	-	# 18. Arts, entertainment and recreation	
19. กิจกรรมบริการด้านอื่น ๆ	155.9	1.5	2.1	34.1	112.8	5.2	0.2	# 19. Other service activities	
20. กิจกรรมการทำงานในครัวเรือนส่วนบุคคล การผลิตสินค้าและบริการที่ขึ้นเองเพื่อใช้ในครัวเรือน	84.1	-	-	83.7	0.4	-	-	# 20. Activities of households as employers; undifferentiated goods and services-producing activities of households for own use	
21. กิจกรรมขององค์กรระหว่างประเทศ	-	-	-	-	-	-	-	# 21. Activities of extraterritorial organizations and bodies	
22. ไม่ทราบ	1.3	-	-	1.3	-	-	-	# 22. Unknown	

ไตรมาสที่ 4/2555 : Quarter 4/2012

หน่วยเป็นพัน : In Thousands

ตารางที่ 8 จำนวนผู้มีงานทำ จำแนกตามอาชีพ และอุตสาหกรรม ทั้งราชอาณาจักร
TABLE 8 EMPLOYED PERSONS BY OCCUPATION AND INDUSTRY , WHOLE KINGDOM

ไตรมาสที่ 4/2555 : Quarter 4/2012

นับเป็นพัน : in Thousands

อาชีพ	อุตสาหกรรม Industry											TOTAL	OCCUPATION
	รวม เกษตรกรรม และการป่าไม้ และการประมง	เหมืองแร่ และเหมืองหิน	การทำเหมืองแร่	การผลิต	ไฟฟ้า ก๊าซ ไอน้ำระบบปรับอากาศ	น้ำประปา และเสีย	บำบัดน้ำเสีย และของเสีย	การก่อสร้าง	การขนส่ง และการขนส่ง	ที่พักแรมและ บริการด้านอาหาร	ข้อมูลข่าวสาร และการสื่อสาร		
	Agriculture	Mining	Manufacturing	Electricity	Water supply	Construction	Construction	Construction	Transportation	Accommodation	Information communication	Financial intermediation	
ยอดรวม	39,586.9	16,329.1	74.8	5,245.6	96.6	72.1	2,352.2	6,079.6	908.4	2,377.9	207.4	416.8	TOTAL
1. ผู้ปฏิบัติงานในสาขาการระดับอาวุโส และผู้จัดการ	1,170.6	31.9	4.3	160.1	3.2	8.2	178.0	179.4	24.9	62.9	20.6	62.1	1. Legislators, senior officials and managers
2. ผู้ประกอบวิชาชีพด้านต่างๆ	1,905.2	4.4	2.1	135.3	15.2	2.9	43.6	76.6	10.1	22.1	60.2	36.0	2. Professionals
3. ผู้ประกอบวิชาชีพด้านเทคนิคสาขาต่างๆ และอาชีพที่เกี่ยวข้อง	1,442.2	11.7	11.1	304.1	23.6	5.1	77.2	141.9	37.1	20.0	47.0	159.4	3. Technicians and associate professionals
4. เสมียน	1,338.3	3.1	4.3	265.2	11.3	7.8	24.9	194.3	75.2	40.9	29.8	118.4	4. Clerks
5. พนักงานบริการและพนักงานในร้านค้า และตลาด	7,248.8	5.6	2.6	83.1	1.9	2.9	2.9	3,946.4	36.3	1,990.8	19.5	8.1	5. Service workers and shop and market sales workers
6. ผู้ปฏิบัติงานที่มีฝีมือในด้านการเกษตร และการประมง	15,006.1	14,908.9	-	16.9	-	1.1	1.0	19.5	1.2	7.8	0.2	-	6. Skilled agricultural and fishery workers
7. ผู้ปฏิบัติงานด้านความสามรถทางฝีมือ และธุรกิจการค้าที่เกี่ยวข้อง	4,151.9	9.4	8.7	1,975.4	26.2	12.2	1,257.6	603.3	14.7	23.0	22.6	4.1	7. Craft and related trades workers
8. ผู้ปฏิบัติการโรงงานและเครื่องจักร และผู้ปฏิบัติงานด้านการประกอบ	3,111.6	95.3	22.6	1,795.5	3.6	12.6	103.4	184.7	653.9	11.2	3.3	18.1	8. Plant and machine operators and assemblers
9. อาชีพขั้นพื้นฐานต่างๆ ในด้านกรขาย และการให้บริการ	4,184.3	1,258.8	19.1	506.8	11.6	18.8	663.7	732.6	54.5	198.9	3.4	10.8	9. Elementary occupations
10. คนงานซึ่งมิได้จำแนกไว้ในหมวดอื่น	27.8	-	-	3.3	-	0.6	-	0.8	0.5	0.4	0.9	-	10. Workers not classifiable by occupation

ตารางที่ 8 จำนวนผู้มีงานทำ จำแนกตามอาชีพ และอุตสาหกรรม ทวีราชอาณาจักร (ต่อ)

TABLE 8 EMPLOYED PERSONS BY OCCUPATION AND INDUSTRY, WHOLE KINGDOM (Contd.)

ไตรมาสที่ 4/2555 : Quarter 4/2012

นับเป็นพัน : in Thousands

อาชีพ	อุตสาหกรรม (ต่อ) Industry (Contd.)										รวม	OCCUPATION
	กิจกรรมทางวิชาชีพ Professional, scientific and technical activities	การบริหารสนับสนุน และป้องกันประเทศ Administrative support service activities	การบริการราชการ ป้องกันประเทศ Public administration defence	การศึกษา Education	งานสังคมสงเคราะห์ Health and social work	ศิลปะ-ความบันเทิง และนันทนาการ Art entertainment	บริการด้านอื่นๆ Other service	งานในครัวเรือน ส่วนบุคคล Activities of household	กิจกรรมของ องค์กร Extra- territorial	ไม่ทราบ		
ยอดรวม	126.4	247.9	390.9	1,674.8	1,223.4	668.2	221.8	610.2	232.9	2.7	27.4	TOTAL
1. ผู้ปฏิบัติงานที่มีชื่อในด้านการเกษตร และผู้จัดการ	12.0	12.0	19.8	320.6	44.3	12.2	7.9	5.3	-	1.1	-	1. Legislators, senior officials and managers
2. ผู้ประกอบวิชาชีพด้านต่างๆ	5.1	80.8	6.1	252.4	895.7	210.1	37.4	5.7	-	1.0	2.5	2. Professionals
3. ผู้ประกอบวิชาชีพด้านเทคนิคต่างๆ และอาชีพที่เกี่ยวข้อง	20.3	86.3	15.1	248.8	17.4	159.8	23.2	30.9	0.1	0.6	1.5	3. Technicians and associate professionals
4. เสมียน	17.6	21.6	48.6	315.4	67.9	66.0	18.2	4.3	0.1	-	3.7	4. Clerks
5. พนักงานบริการและพนักงานร้านค้า และตลาด	46.1	2.2	169.3	245.6	145.1	160.1	43.5	276.4	60.5	-	-	5. Service workers and shop and market sales workers
6. ผู้ปฏิบัติงานที่มีชื่อในด้านการเกษตร และการประมง	1.0	2.7	8.5	21.0	5.7	0.6	5.1	2.0	3.1	-	-	6. Skilled agricultural and fishery workers
7. ผู้ปฏิบัติงานด้านความสามารถทางฝีมือ และผู้ประกอบการที่เกี่ยวข้อง	3.1	18.9	15.2	40.5	3.2	5.6	3.8	104.1	-	-	0.3	7. Craft and related trades workers
8. ผู้ปฏิบัติการโรงงานและเครื่องจักร และผู้ปฏิบัติงานด้านการประกอบ	1.0	9.9	33.6	96.0	16.2	18.1	5.5	13.0	13.2	-	1.0	8. Plant and machine operators and assemblers
9. อาชีพขั้นพื้นฐานต่างๆ ในด้านการขาย และการให้บริการ	20.4	13.4	74.7	131.5	28.0	35.8	76.8	168.5	155.8	-	0.6	9. Elementary occupations
10. คนงานซึ่งมิได้จำแนกไว้หมวดอื่น	-	-	-	3.0	-	-	0.4	-	-	-	17.9	10. Workers not classifiable by occupation

ตารางที่ 8 จำนวนผู้มีงานทำ จำแนกตามอาชีพ อุตสาหกรรม และ เพศ ทั้งราชอาณาจักร
TABLE 8 EMPLOYED PERSONS BY OCCUPATION INDUSTRY AND SEX, WHOLE KINGDOM

อาชีพ	อุตสาหกรรม Industry													กิจการการเงินและการประกันภัย Financial Intermediation	อาชีพข่าวสารและการสื่อสาร Information and communication	ที่พักแรมและบริการด้านอาหาร Accommodation and food service	การขนส่งและสถานที่เก็บสินค้า Transportation and storage	ไฟฟ้า ก๊าซ ไอน้ำระบบปรับอากาศ	จัดหน้า บำบัดน้ำเสีย และประปา Water supply sewerage, waste	การก่อสร้าง Construction	การขายปลีก การซ่อมยานยนต์ whole sale&retail	การขนส่ง และการขนส่งสินค้า	ที่พักแรมและบริการด้านอาหาร Accommodation and food service	ข้อมูลข่าวสารและการสื่อสาร Information	กิจการการเงินและการประกันภัย Financial	OCCUPATION
	รวม	เกษตรกรรม การป่าไม้ และการประมง Agriculture	การทำเหมืองแร่ และเหมืองหิน Mining	การผลิต Manufacturing	ไฟฟ้า ก๊าซ ไอน้ำระบบปรับอากาศ	จัดหน้า บำบัดน้ำเสีย และประปา Water supply sewerage, waste	การก่อสร้าง Construction	การขายปลีก การซ่อมยานยนต์ whole sale&retail	การขนส่ง และการขนส่งสินค้า	ที่พักแรมและบริการด้านอาหาร Accommodation and food service	ข้อมูลข่าวสารและการสื่อสาร Information	กิจการการเงินและการประกันภัย Financial														
ชาย	21,333.5	9,129.8	54.7	2,564.5	75.8	50.3	1,939.5	3,095.4	780.2	817.0	124.2	187.3	MALE													
1. ผู้ปฏิบัติงานในราชการระดับอาวุโสและผู้จัดการ	846.7	22.4	2.6	110.9	3.2	5.9	161.4	113.9	19.2	27.9	14.6	36.8	1. Legislators, senior officials and managers													
2. ผู้ประกอบวิชาชีพชั้นต้นต่างๆ	798.6	2.6	1.7	78.9	9.8	1.9	38.4	33.4	6.4	12.4	41.6	17.1	2. Professionals													
3. ผู้ประกอบวิชาชีพด้านเทคนิคสาขาต่างๆ และอาชีพที่เกี่ยวข้อง	691.9	9.1	6.4	165.0	18.5	2.5	50.2	53.7	22.0	6.0	24.7	64.9	3. Technicians and associate professionals													
4. เสมียน	387.0	1.6	1.2	71.6	3.7	2.0	4.4	45.3	41.7	14.1	7.8	38.5	4. Clerks													
5. พนักงานบริการและพนักงานในร้านค้าและตลาด	2,995.7	3.9	2.4	44.5	1.5	2.1	2.2	1,655.3	15.4	665.1	10.8	6.4	5. Service workers and shop and market sales workers													
6. ผู้ปฏิบัติงานที่มีฝีมือด้านการเกษตรและการประมง	8,360.3	8,285.2	-	13.0	-	0.4	0.9	13.3	1.2	5.3	0.2	-	6. Skilled agricultural and fishery workers													
7. ผู้ปฏิบัติงานด้านความสามารถทางฝีมือและธุรกิจการค้าที่เกี่ยวข้อง	3,055.1	6.5	7.9	1,042.7	25.8	9.6	1,181.8	562.7	14.4	17.1	20.9	4.1	7. Craft and related trades workers													
8. ผู้ปฏิบัติงานโรงงานและเครื่องจักรและผู้ปฏิบัติงานด้านการประกอบ	2,101.1	91.5	18.2	853.6	3.6	11.7	100.7	178.2	620.9	10.2	2.2	17.8	8. Plant and machine operators and assemblers													
9. อาชีพขั้นพื้นฐานต่างๆ ในด้านการขายและการให้บริการ	2,086.4	707.1	14.4	182.9	9.7	14.2	399.8	439.1	39.0	58.5	0.7	1.7	9. Elementary occupations													
10. คนงานซึ่งมิได้จัดแบ่งไว้ในหมวดอื่น	10.8	-	-	1.5	-	-	-	0.6	-	0.4	0.6	-	10. Workers not classifiable by occupation													
หญิง	18,253.3	7,199.4	20.0	2,681.2	20.8	21.8	412.7	2,984.2	128.2	1,560.9	85.2	229.5	FEMALE													
1. ผู้ปฏิบัติงานในราชการระดับอาวุโสและผู้จัดการ	323.9	9.5	1.7	49.2	0.0	2.3	16.6	65.6	5.7	35.0	6.0	25.3	1. Legislators, senior officials and managers													
2. ผู้ประกอบวิชาชีพชั้นต้นต่างๆ	1,106.6	1.8	0.5	56.4	5.4	1.0	5.2	43.2	3.6	9.7	18.6	18.9	2. Professionals													
3. ผู้ประกอบวิชาชีพด้านเทคนิคสาขาต่างๆ และอาชีพที่เกี่ยวข้อง	750.3	2.7	4.7	139.2	5.1	2.6	27.1	88.2	15.1	14.1	22.3	94.4	3. Technicians and associate professionals													
4. เสมียน	951.3	1.5	3.2	193.6	7.6	5.8	20.5	149.0	33.5	26.8	21.9	79.9	4. Clerks													
5. พนักงานบริการและพนักงานในร้านค้าและตลาด	4,253.1	1.7	0.1	38.6	0.5	0.8	0.6	2,291.1	20.9	1,325.7	8.7	1.7	5. Service workers and shop and market sales workers													
6. ผู้ปฏิบัติงานที่มีฝีมือด้านการเกษตรและการประมง	6,645.8	6,623.7	-	3.9	-	0.7	0.1	6.2	-	2.5	-	-	6. Skilled agricultural and fishery workers													
7. ผู้ปฏิบัติงานด้านความสามารถทางฝีมือและธุรกิจการค้าที่เกี่ยวข้อง	1,096.8	2.9	0.8	932.7	0.5	2.7	75.9	40.7	0.4	5.9	1.7	-	7. Craft and related trades workers													
8. ผู้ปฏิบัติงานโรงงานและเครื่องจักรและผู้ปฏิบัติงานด้านการประกอบ	1,010.5	3.8	4.4	941.9	-	0.9	2.7	6.5	33.0	1.0	1.1	0.3	8. Plant and machine operators and assemblers													
9. อาชีพขั้นพื้นฐานต่างๆ ในด้านการขายและการให้บริการ	2,098.0	551.8	4.7	323.9	1.9	4.6	264.0	293.5	15.5	140.3	2.7	9.0	9. Elementary occupations													
10. คนงานซึ่งมิได้จัดแบ่งไว้ในหมวดอื่น	17.0	-	-	1.8	-	0.6	-	0.2	0.5	-	0.2	-	10. Workers not classifiable by occupation													

ตารางที่ 8 จำนวนผู้จ้างทำ จำแนกตามอาชีพ อุตสาหกรรม และ เพศ ทั้งราชอาณาจักร
TABLE 8 EMPLOYED PERSONS OCCUPATION INDUSTRY AND SEX, WHOLE KINGDOM

ไตรมาสที่ 4/2555 - Quarter 4/2012

ตัวเลขในพัน : in Thousands

อาชีพ Occupation	อุตสาหกรรม (ต่อ) Industry (Contd.)										ไม่ทราบ Unknown	กิจกรรมของ องค์กร Extra-territorial	งานในครัวเรือน ส่วนบุคคล Activities of household	กิจการนอก อาณาเขต Extrajurisdictional	OCCUPATION
	กิจกรรม อสังหาริมทรัพย์ Real estate activities	กิจกรรมทางวิชาชีพ วิทย์และเทคโนโลยี Professional/scientific activities	การบริหารอาชีพ และเชิงเทคนิค Administrative and technical support service activities	การบริหารราชการ ท้องถิ่น Public administration	การศึกษา Education	กิจการด้านสุขภาพ และสังคมสงเคราะห์ Health and social work	ศิลปะ ความบันเทิง และนันทนาการ Art, entertainment and recreation	บริการด้านอื่นๆ Other service	งานในครัวเรือน ส่วนบุคคล Activities of household	กิจการนอก อาณาเขต Extrajurisdictional					
ชาย Male	51.8	131.0	240.2	1,051.7	466.7	170.5	124.6	228.1	36.3	1.0	13.3	MALE			
1. ผู้ปฏิบัติงานนอกชาย ข้าราชการระดับอาวุโส และผู้จัดการ	6.7	6.2	12.3	254.3	34.6	5.4	5.6	2.8	-	0.3	-	1. Legislators, senior officials and managers			
2. ผู้ประกอบวิชาชีพ ด้านต่างๆ	1.4	46.5	2.6	125.0	306.6	36.6	31.6	2.2	-	0.6	1.5	2. Professionals			
3. ผู้ประกอบวิชาชีพ ด้านเทคนิคสาขาต่างๆ และอาชีพที่เกี่ยวข้อง	5.6	39.7	3.2	140.8	7.0	45.9	16.5	8.9	-	0.1	1.2	3. Technicians and associate professionals			
4. เสมียน	5.7	4.2	17.6	85.4	19.2	11.4	7.6	2.2	0.1	-	1.9	4. Clerks			
5. พนักงานบริการ และพนักงานในร้านค้า และตลาด	27.3	2.0	134.6	212.3	73.5	43.0	21.6	68.6	3.3	-	-	5. Service workers and shop and market sales workers			
6. ผู้ปฏิบัติงานที่มีฝีมือ ด้านการเกษตร และการประมง	0.5	1.8	7.6	17.2	4.3	0.6	4.6	1.8	2.7	-	-	6. Skilled agricultural and fishery workers			
7. ผู้ปฏิบัติงานด้าน ความสามารทางฝีมือ และธุรกิจการค้าที่เกี่ยวข้อง	2.8	15.3	13.5	36.9	2.9	5.6	3.7	80.9	-	-	0.3	7. Craft and related trades workers			
8. ผู้ปฏิบัติงาน โรงงานและเครื่องจักร และผู้ปฏิบัติงานด้านการประกอบ และอาชีพขั้นพื้นฐานต่างๆ ในด้านการขาย และการให้บริการ	1.0	8.8	32.9	94.7	16.0	15.1	4.2	6.2	12.6	-	1.0	8. Plant and machine operators and assemblers			
9. อาชีพขั้นพื้นฐาน ในด้านการขาย และการให้บริการ	0.9	6.4	15.9	84.3	2.8	7.0	29.3	54.6	17.7	-	0.6	9. Elementary occupations			
10. คนงานซึ่งมี ได้จำแนกไว้ในหมวดอื่น	-	-	-	0.8	-	-	-	-	-	-	6.9	10. Workers not classifiable by occupation			
หญิง Female	74.6	116.9	150.7	623.2	756.7	497.7	97.2	382.1	196.6	1.7	14.1	FEMALE			
1. ผู้ปฏิบัติงาน นอกชาย ข้าราชการระดับอาวุโส และผู้จัดการ	5.4	5.8	7.6	66.3	9.7	6.7	2.3	2.6	-	0.9	-	1. Legislators, senior officials and managers			
2. ผู้ประกอบวิชาชีพ ด้านต่างๆ	3.7	34.4	3.5	127.4	589.1	173.5	5.9	3.5	-	0.4	1.0	2. Professionals			
3. ผู้ประกอบวิชาชีพ ด้านเทคนิคสาขาต่างๆ และอาชีพที่เกี่ยวข้อง	14.7	46.6	11.9	108.0	10.4	114.0	6.6	22.0	0.1	0.5	0.3	3. Technicians and associate professionals			
4. เสมียน	11.9	17.3	31.0	230.0	48.7	54.6	10.6	2.0	0.1	-	1.9	4. Clerks			
5. พนักงานบริการ และพนักงานในร้านค้า และตลาด	18.8	0.2	34.7	33.4	71.7	117.0	21.9	207.9	57.2	-	-	5. Service workers and shop and market sales workers			
6. ผู้ปฏิบัติงานที่มีฝีมือ ด้านการเกษตร และการประมง	0.5	1.0	0.9	3.8	1.4	-	0.5	0.2	0.4	-	-	6. Skilled agricultural and fishery workers			
7. ผู้ปฏิบัติงานด้าน ความสามารทางฝีมือ และธุรกิจการค้าที่เกี่ยวข้อง	0.3	3.5	1.7	3.5	0.4	-	0.1	23.2	-	-	-	7. Craft and related trades workers			
8. ผู้ปฏิบัติงาน โรงงานและเครื่องจักร และผู้ปฏิบัติงานด้านการประกอบ และอาชีพขั้นพื้นฐานต่างๆ ในด้านการขาย และการให้บริการ	-	1.1	0.7	1.4	0.2	2.9	1.3	6.8	0.6	-	-	8. Plant and machine operators and assemblers			
9. อาชีพขั้นพื้นฐาน ในด้านการขาย และการให้บริการ	19.5	7.0	58.8	47.2	25.2	28.8	47.5	113.9	138.2	-	-	9. Elementary occupations			
10. คนงานซึ่งมี ได้จำแนกไว้ในหมวดอื่น	-	-	-	2.2	-	-	0.4	-	-	-	11.0	10. Workers not classifiable by occupation			

ตารางที่ 8 จำนวนผู้มีงานทำ จำแนกตามอาชีพ และอุตสาหกรรม ทั้งราชอาณาจักร
TABLE 8 EMPLOYED PERSONS OCCUPATION INDUSTRY AND AERA , WHOLE KINGDOM

อาชีพ	อุตสาหกรรม MUNICIPAL AREA											รวม	หญิง	รวม	OCCUPATION
	การป่าไม้และการประมง	เหมืองแร่และเหมืองหิน	การผลิต	ไฟฟ้า ก๊าซ ไอน้ำ และระบบปรับอากาศ	การก่อสร้าง	การขนส่ง	การขายปลีก	การขนส่ง	ที่พักแรมและบริการด้านอาหาร	ข้อมูลข่าวสารและการสื่อสาร	การเงินและการประกันภัย				
	Agriculture	Mining	Manufacturing	Electricity	Construction	Transportation	wholesale	Accommodation	Information	Financial	Intermediation				
รวม	835.1	3.5	1,181.1	14.4	139.3	1,470.7	80.1	856.2	63.4	168.0					
หญิง	1.4	1.1	34.5	0.0	11.7	48.9	4.7	23.0	5.2	21.6					
1. ผู้ปฏิบัติการหน่วย ข้าราชการระดับอาวุโสและผู้จัดการ	0.4	-	35.8	4.1	4.5	31.3	3.1	6.6	17.1	14.2					
2. ผู้ประกอบวิชาชีพที่ต่างกัน	0.8	1.1	73.3	3.8	18.6	63.9	10.7	10.6	18.3	64.1					
3. ผู้ประกอบวิชาชีพด้านเทคนิคสาขาต่างๆ และอาชีพที่เกี่ยวข้อง	0.4	0.9	103.0	4.4	13.9	89.7	20.6	18.2	14.7	58.9					
4. เสิร์ย	0.1	-	23.2	0.3	-	1,103.8	15.4	716.6	4.0	1.5					
5. พนักงานบริการและพนักงานในร้านค้าและตลาด	767.4	-	2.0	-	0.1	1.3	-	0.2	-	-					
6. ผู้ปฏิบัติงานที่มีฝีมือในด้านเกษตรและการประมง	1.9	-	348.7	0.5	25.3	21.6	0.4	2.6	0.6	-					
7. ผู้ปฏิบัติงานด้านความสามารถที่มีอยู่และธุรกิจการค้าที่เกี่ยวข้อง	0.5	0.1	428.3	-	1.0	1.7	17.2	1.0	1.1	0.3					
8. ผู้ปฏิบัติการโรงงานและเครื่องจักรและผู้ปฏิบัติงานด้านการประกอบ	62.1	0.3	130.5	1.4	64.2	108.6	7.5	77.4	2.1	7.4					
9. อาชีพขั้นพื้นฐานต่างๆ ในด้านการขายและการให้บริการ	-	-	1.8	-	-	-	0.5	-	0.2	-					
10. คนงานซึ่งมิได้จำแนกไปทั้งหมดอื่น	-	-	-	-	-	-	-	-	-	-					

ไตรมาสที่ 4/2555 : Quarter 4/2012

หน่วยเป็นคน : person

ตารางที่ 8 จำนวนผู้จ้างทำ จำแนกตามอาชีพ และอุตสาหกรรม ทัวราชอาณาจักร

TABLE 8 EMPLOYED PERSONS OCCUPATION INDUSTRY AND AREA , WHOLE KINGDOM

อาชีพ	ในเขตเทศบาล MUNICIPAL AREA													รวมเป็นต้น : person		
	อุตสาหกรรม (ต่อ) Industry (Contd.)															
	กิจกรรม อสังหาริมทรัพย์ Real estate activities	กิจกรรมทางวิชาชีพ วิทยาศาสตร์และเทคโนโลยี Professional, scientific and technical activities	การบริหารสนับสนุน และป้องกันประเทศ Administrative support service activities	การบริหารราชการ ท้องถิ่นประเทศ Public administration	การศึกษา Education	งานสังคมสงเคราะห์ Health and social work	ศิลปะ ความบันเทิง และนันทนาการ Art and entertainment	บริการด้านอื่นๆ Other service	งานในครัวเรือน ส่วนบุคคล Activities of household	กิจกรรมขององค์กร Extra-territorial	ไม่ทราบ Unknown	OCCUPATION				
หญิง	57.7	95.7	109.1	271.1	354.9	234.9	43.2	226.3	112.5	1.7	12.9					FEMALE
1. ผู้ปฏิบัติงานหลาย ข้าราชการระดับอาวุโส และผู้จัดการ	2.9	5.1	7.2	17.8	5.2	5.0	2.3	1.9	-	0.9	-					1. Legislators, senior officials and managers
2. ผู้ประกอบวิชาชีพขั้นต้นต่างๆ	3.7	29.6	2.4	61.6	275.8	96.8	3.7	1.4	-	0.4	1.0					2. Professionals
3. ผู้ประกอบวิชาชีพด้านเทคนิคสาขาต่างๆ และอาชีพที่เกี่ยวข้อง	10.4	39.1	9.4	50.3	8.1	54.6	3.8	10.1	0.1	0.5	0.3					3. Technicians and associate professionals
4. เสมียน	8.2	13.7	22.7	106.2	28.4	23.8	5.0	1.7	0.1	-	1.4					4. Clerks
5. พนักงานบริการและพนักงานร้านค้า และตลาด	15.4	0.2	24.7	8.5	26.7	42.8	11.8	123.3	24.3	-	-					5. Service workers and shop and market sales workers
6. ผู้ปฏิบัติงานที่มีฝีมือในด้านการเกษตร และการประมง	-	-	0.5	1.6	0.5	-	-	0.2	-	-	-					6. Skilled agricultural and fishery workers
7. ผู้ปฏิบัติงานด้านความสามารถฝีมือ และธุรกิจการค้าที่เกี่ยวข้อง	0.3	2.4	1.0	0.9	0.4	-	0.1	11.9	-	-	-					7. Craft and related trades workers
8. ผู้ปฏิบัติการโรงงานและเครื่องจักร และผู้ปฏิบัติงานด้านการประกอบ	-	0.1	0.2	0.8	0.2	1.1	0.3	3.4	0.6	-	-					8. Plant and machine operators and assemblers
9. อาชีพรักษาระดับต่างๆ ในด้านการขาย และการให้บริการ	16.9	5.5	41.2	21.6	9.6	10.8	15.8	72.4	87.4	-	-					9. Elementary occupations
10. คนงานซึ่งมิได้จำแนกไปหมวดอื่น	-	-	-	1.8	-	-	0.4	-	-	-	10.2					10. Workers not classifiable by occupation

ตารางที่ 8 จำนวนผู้มีงานทำ จำแนกตามอาชีพ และอุตสาหกรรม ทั้งราชอาณาจักร
TABLE 8 EMPLOYED PERSONS OCCUPATION INDUSTRY AND AREA , WHOLE KINGDOM

ไตรมาสที่ 4/2555 : Quarter 4/2012 หน่วยเป็นพัน : In Thousands

อาชีพ	อุตสาหกรรม NON-MUNICIPAL AREA														รวม	OCCUPATION
	เกษตรกรรม และการประมง และเหมืองแร่ และเหมืองหิน Agriculture and Mining	เหมืองแร่ และเหมืองหิน Mining	การทำ เหมืองแร่ และเหมืองหิน Mining	การผลิต ไฟฟ้า ก๊าซ ไอน้ำระบบปรับอากาศ Electricity and gas	น้ำประปา และบำบัดน้ำเสีย Water supply and sewerage	ก่อสร้าง Construction	การขายปลีก และขายส่ง Retail and wholesale trade	การขนส่ง และการขนส่ง ทางบก Transportation and storage	ที่พักแรมและ บริการด้านอาหาร Accommodation and food service	ข้อมูลข่าวสาร และการสื่อสาร Information communication	กิจกรรมการเงินและ การประกันภัย Financial intermediation	การขนส่ง และการขนส่ง ทางบก Transportation and storage	ที่พักแรมและ บริการด้านอาหาร Accommodation and food service	ข้อมูลข่าวสาร และการสื่อสาร Information communication		
หญิง	11,913.0	6,364.2	16.6	1,500.1	6.4	12.9	273.3	1,513.5	48.1	704.7	19.9	61.5	61.5	FEMALE		
1. ผู้ปฏิบัติการหน่วย และผู้จัดการ	123.1	8.1	0.6	14.7	-	1.9	4.9	16.7	1.0	12.0	0.8	3.7	3.7	1. Legislator, senior officials and manage		
2. ผู้ประกอบวิชาชีพขั้นต้นต่าง ๆ	512.2	1.4	0.5	20.6	1.3	-	0.7	12.0	0.5	3.2	1.5	4.6	4.6	2. Professionals		
3. ผู้ประกอบวิชาชีพขั้นต้นเทคนิคสาขาต่าง ๆ และอาชีพที่เกี่ยวข้อง	297.4	1.9	3.5	65.8	1.3	1.4	8.4	24.3	4.4	3.5	3.9	30.3	30.3	3. Technicians and associate professionals		
4. เสมียน	411.9	1.1	2.3	90.6	3.1	2.2	6.6	59.4	12.8	8.5	7.3	21.0	21.0	4. Clerks		
5. พนักงานบริการและพนักงานร้านค้า และตลาด	2,110.6	1.6	0.1	15.4	0.2	0.8	0.6	1,187.3	5.6	609.0	4.7	0.3	0.3	5. Service workers and shop and market sales workers		
6. ผู้ปฏิบัติงานที่มีฝีมือในด้านเกษตร และการประมง	5,872.3	5,856.4	-	1.9	-	0.7	-	4.9	-	2.4	-	-	-	6. Skilled agricultural and fishery workers		
7. ผู้ปฏิบัติงานด้านความสามารถฝีมือ และธุรกิจการค้าที่เกี่ยวข้อง	677.4	1.0	0.8	584.0	-	1.9	50.5	19.1	-	3.2	1.0	-	-	7. Craftsmen and related trades workers		
8. ผู้ปฏิบัติการโรงงานและเครื่องจักร และผู้ปฏิบัติงานด้านการประกอบ	552.3	3.3	4.3	513.6	-	0.5	1.8	4.8	15.8	-	-	-	-	8. Plant and machine operators and assemblers		
9. อาชีพขั้นพื้นฐานต่าง ๆ ในด้านการขาย และการให้บริการ	1,354.5	489.6	4.5	193.5	0.5	3.6	199.8	184.9	8.0	62.9	0.7	1.6	1.6	9. Elementary occupations		
10. คนงานซึ่งมิได้จำแนกไปหมดอื่น	1.4	-	-	-	-	-	-	0.2	-	-	-	-	-	10. Workers not classifiable by occupation		

ตารางที่ 8 จำนวนผู้มีงานทำ จำแนกตามอาชีพ และอุตสาหกรรม ทั้งราชอาณาจักร

TABLE 8 EMPLOYED PERSONS OCCUPATION INDUSTRY AND AREA , WHOLE KINGDOM

ไตรมาสที่ 4/2555 : Quarter 4/2012 หน่วยนับพัน : in Thousands

อาชีพ	นอกเขตเทศบาล NON-MUNICIPAL AREA										OCCUPATION	
	อุตสาหกรรม อสังหาริมทรัพย์ Real estate activities	กิจกรรมทางวิชาชีพ วิชาชีพและเทคนิค Professional/scientific technical activities	การบริหารสนับสนุน และป้องกันประเทศ Administrative support service activities	การบริหารราชการ ป้องกันประเทศ Public admini- stration defence	อุตสาหกรรม (ต่อ) อุตสาหกรรมด้านสุขภาพ Health and social work	การศึกษา Education	ศิลปะ ความบันเทิง และบันเทิงการ Art entertainment	บริการด้านอื่นๆ Other service	งานไม่ครัวเรือน Activities of household	กิจกรรมของ องค์กร Extra- territorial		ไม่ทราบ Unknown
หญิง	16.9	21.3	41.7	352.1	401.9	262.8	54.0	155.9	84.1	-	1.3	FEMALE
1. ผู้ประกอบการรายย่อย และผู้จัดการ	2.4	0.7	0.4	48.5	4.4	1.7	-	0.7	-	-	-	1. Legislators, senior officials and managers
2. ผู้ประกอบวิชาชีพชั้นต้นต่างๆ	-	4.8	1.1	65.9	313.3	76.7	2.2	2.1	-	-	-	2. Professionals
3. ผู้ประกอบวิชาชีพชั้นต้นเทคนิคสาขาต่างๆ และอาชีพที่เกี่ยวข้อง	4.3	7.5	2.6	57.7	2.3	59.4	2.8	11.9	-	-	-	3. Technicians and associate professionals
4. เสมียน	3.7	3.6	8.3	123.8	20.3	30.9	5.6	0.3	-	-	0.5	4. Clerks
5. พนักงานบริการและพนักงานในร้านค้า และตลาด	3.4	-	10.0	24.8	45.0	74.2	10.1	84.6	32.9	-	-	5. Service workers and shop and market sales workers
6. ผู้ปฏิบัติงานที่มีฝีมือในด้านการเกษตร และการประมง	0.5	1.0	0.4	2.2	1.0	-	0.5	-	0.4	-	-	6. Skilled agricultural and fishery workers
7. ผู้ปฏิบัติงานด้านความสามารถฝีมือ และธุรกิจการค้าที่เกี่ยวข้อง	-	1.2	0.7	2.7	-	-	-	11.3	-	-	-	7. Craft and related trades workers
8. ผู้ปฏิบัติการโรงงานและเครื่องจักร และผู้ใช้ปฏิบัติงานด้านการประกอบ	-	1.0	0.5	0.5	-	1.8	1.0	3.4	-	-	-	8. Plant and machine operators and assemblers
9. อาชีพขั้นพื้นฐานต่างๆ ในด้านการขาย และการให้บริการ	2.6	1.5	17.7	25.6	15.6	18.0	31.7	41.5	50.8	-	-	9. Elementary occupations
10. คนงานซึ่งมิได้จำแนกไปหมวดอื่น	-	-	-	0.4	-	-	-	-	-	-	0.8	10. Workers not classifiable by occupation

ตารางที่ 9 จำนวนผู้ปฏิบัติงาน จำนวนชั่วโมงทำงานต่อสัปดาห์ การมีเวลาเหลือและต้องการทำงานเพิ่มขึ้น ทั่วราชอาณาจักร

TABLE 9 EMPLOYED PERSONS BY OCCUPATION, HOURS WORKED PER WEEK, AVAILABILITY FOR ADDITIONAL WORK , WHOLE KINGDOM

ไตรมาสที่ 4/2555 : Quarter 4/2012

หน่วยเป็นพัน : In Thousands

จำนวนชั่วโมงทำงาน และ การมีเวลาเหลือพอ และต้องการทำงานเพิ่มขึ้น	อาชีพ Occupation											HOURS WORKED, AND AVAILABILITY FOR ADDITIONAL WORK
	รวม ผู้บัญญัติกฎหมาย และ ผู้จัดการ Legislators & Managers	วิชาชีพ ด้านต่างๆ Profes-sional	วิชาชีพ ด้านเทคนิค Technicians	เสมียน Clerks	พนักงาน บริการ Service Workers	ด้านการเกษตร และประมง Agricultural & Fishery	ด้านความ สามารถทางฝีมือ Craft & related trades	ผู้ปฏิบัติงาน โรงงานเครื่องจักร Plant & Machine operators	อาชีพพื้นฐาน ฐานต่างๆ Elementary occupations	คนงานซึ่งมิ ได้จำแนกไว้ในหมวดอื่น Not classifiable	TOTAL	
ยอดรวม	39,586.9	1,170.6	1,905.2	1,442.2	1,338.3	7,248.8	15,006.1	4,151.9	3,111.6	4,184.3	27.8	27.8
มี	488.1	2.5	10.6	6.4	1.9	31.0	281.6	35.1	13.6	105.5	-	Available
ไม่มี	39,098.8	1,168.1	1,894.6	1,435.8	1,336.5	7,217.9	14,724.6	4,116.7	3,098.1	4,078.8	27.8	Not available
มีงานประจำแต่ไม่ได้ทำงาน	243.7	5.8	6.3	4.2	4.0	19.6	142.3	19.0	20.8	21.7	0.2	With job not work
มี	41.4	0.9	1.3	0.5	-	0.4	27.6	4.2	3.9	2.6	-	Available
ไม่มี	202.3	4.9	5.0	3.7	4.0	19.2	114.7	14.8	16.9	19.1	0.2	Not available
1-9 ชั่วโมง	235.9	2.6	2.2	0.2	0.7	12.3	185.0	7.3	2.8	22.9	-	1-9 hours
มี	18.8	-	-	0.1	-	0.5	10.8	0.9	0.2	6.3	-	Available
ไม่มี	217.1	2.6	2.2	0.1	0.7	11.8	174.2	6.4	2.6	16.6	-	Not available
10-19 ชั่วโมง	1,100.5	11.1	22.6	2.8	2.0	60.8	869.1	28.4	13.6	89.6	0.4	10-19 hours
มี	80.2	0.1	0.1	0.3	-	3.4	53.6	1.5	2.4	18.8	-	Available
ไม่มี	1,020.2	11.0	22.5	2.5	2.0	57.4	815.5	26.9	11.2	70.8	0.4	Not available
20-29 ชั่วโมง	2,786.9	25.3	48.5	24.1	18.7	201.5	2,113.6	105.6	46.2	203.6	-	20-29 hours
มี	141.2	1.3	2.3	3.4	-	5.5	95.3	5.4	1.8	26.2	-	Available
ไม่มี	2,645.7	24.0	46.2	20.7	18.7	196.0	2,018.2	100.2	44.4	177.3	-	Not available
30-34 ชั่วโมง	1,873.6	29.2	39.0	17.3	11.0	203.7	1,221.2	116.3	51.3	183.5	1.3	30-34 hours
มี	74.1	-	3.2	0.3	0.1	3.3	30.4	6.4	2.4	28.0	-	Available
ไม่มี	1,799.5	29.2	35.8	16.9	10.9	200.4	1,190.8	109.8	48.9	155.5	1.3	Not available
35-39 ชั่วโมง	4,110.8	194.1	696.6	239.8	309.2	542.9	1,576.7	197.3	111.9	238.3	4.0	35-39 hours
มี	48.0	0.0	3.2	0.8	0.2	5.0	31.2	1.4	0.4	5.8	-	Available
ไม่มี	4,062.8	194.0	693.4	239.0	309.0	537.9	1,545.6	195.9	111.6	232.6	4.0	Not available
40-49 ชั่วโมง	15,708.5	595.1	927.0	862.3	818.7	2,379.3	4,742.7	2,021.6	1,406.7	1,936.0	19.2	40-49 hours
มี	65.0	0.1	-	0.3	1.6	5.6	26.7	13.4	0.9	16.6	-	Available
ไม่มี	15,643.5	595.0	927.0	862.1	817.1	2,373.8	4,716.1	2,008.2	1,405.8	1,919.4	19.2	Not available
50 ชั่วโมงขึ้นไป	13,527.1	307.6	163.1	291.5	174.1	3,828.7	4,155.6	1,656.5	1,458.4	1,488.8	2.8	50 hours and over
มี	19.4	-	0.6	0.7	0.0	7.3	6.0	1.9	1.6	1.3	-	Available
ไม่มี	13,507.7	307.6	162.6	290.8	174.1	3,821.4	4,149.6	1,654.6	1,456.8	1,487.5	2.8	Not available

ตารางที่ 9 จำนวนผู้จ้างทำ งานตามอาชีพ จำนวนชั่วโมงทำงานต่อสัปดาห์ การมีงานเหลือและว่างทำงานเพิ่มขึ้น และเพศ ทั้งราชอาณาจักร
TABLE 9 EMPLOYED PERSONS BY OCCUPATION, HOURS WORKED PER WEEK, AVAILABILITY FOR ADDITIONAL WORK AND SEX, WHOLE KINGDOM

ไตรมาสที่ 4/2555 : Quarter 4/2012

หน่วยนับ : In Thousands

จำนวนชั่วโมงทำงาน เพศ และ การมีงานเหลือ และว่างทำงานเพิ่มขึ้น	อาชีพ Occupation										HOURS WORKED, SEX AND AVAILABILITY FOR ADDITIONAL WORK	
	รวม Total	ผู้บัญญัติกฎหมาย และผู้จัดการ Legislators & Managers	วิชาชีพ ด้านต่าง Profes- sional	วิชาชีพ ด้านเทคนิค Technicians	เสมียน Clerks	พนักงาน บริการ Service Workers	ด้านการเกษตร และประมง Agricultural & Fishery	ด้านความ สามารถทางฝีมือ Craft & related trades	ผู้ปฏิบัติงาน โรงงานเครื่องจักร Plant & Machine operators	อาชีพพื้น ฐานต่าง Elementary occupations		คนงานที่มี ได้จำแนกไว้ ในหมวด Not Classifiable
ชาย	21,333.5	846.7	798.6	691.9	387.0	2,995.7	8,360.3	3,055.1	2,101.1	2,086.4	10.8	MALE
มี	319.0	2.1	6.3	4.5	0.5	14.2	185.8	27.5	12.4	65.8	-	Available
ไม่มี	21,014.5	844.6	792.2	687.4	386.6	2,981.5	8,174.5	3,027.6	2,088.8	2,020.6	10.8	Not available
มีงานประจำไม่ทำงาน	147.9	4.1	0.9	1.3	0.4	4.3	90.2	16.9	17.7	12.1	-	With job not work
มี	32.4	0.8	0.1	0.4	-	0.2	20.7	4.0	3.9	2.3	-	Available
ไม่มี	115.5	3.3	0.9	0.9	0.4	4.1	69.5	12.9	13.7	9.8	-	Not available
1-9 ชั่วโมง	111.3	1.4	1.8	0.1	0.2	6.7	82.9	4.3	2.4	11.6	-	1-9 hours
มี	12.1	-	-	-	-	0.3	6.6	0.6	0.2	4.3	-	Available
ไม่มี	99.2	1.4	1.8	0.1	0.2	6.4	76.3	3.6	2.2	7.3	-	Not available
10-19 ชั่วโมง	562.9	7.5	14.2	1.4	0.1	27.7	434.8	17.0	11.2	48.7	0.4	10-19 hours
มี	51.9	0.1	0.1	-	-	1.9	34.3	1.1	2.2	12.3	-	Available
ไม่มี	511.1	7.4	14.1	1.4	0.1	25.9	400.5	16.0	9.0	36.4	0.4	Not available
20-29 ชั่วโมง	1,446.0	18.4	20.1	15.0	5.8	75.9	1,106.6	53.6	38.4	112.3	-	20-29 hours
มี	87.9	1.2	2.0	3.4	-	1.5	61.1	2.9	1.8	14.2	-	Available
ไม่มี	1,358.1	17.2	18.0	11.6	5.8	74.4	1,045.5	50.7	36.7	98.1	-	Not available
30-34 ชั่วโมง	985.9	21.8	23.3	7.6	2.3	69.7	640.5	75.8	42.5	102.4	-	30-34 hours
มี	52.1	-	3.2	-	-	3.2	20.6	5.4	2.4	19.1	-	Available
ไม่มี	933.8	21.8	20.1	7.6	2.3	66.3	619.9	70.4	40.1	83.3	-	Not available
35-39 ชั่วโมง	2,037.6	141.8	256.4	115.5	79.9	265.9	844.2	123.1	91.3	118.8	0.8	35-39 hours
มี	24.8	0.0	1.0	0.5	-	2.0	18.7	0.2	-	2.5	-	Available
ไม่มี	2,012.8	141.7	255.4	115.0	79.9	263.9	825.6	122.8	91.3	116.3	0.8	Not available
40-49 ชั่วโมง	8,381.3	411.1	401.3	386.1	235.6	980.4	2,601.0	1,520.9	911.7	926.0	7.1	40-49 hours
มี	47.3	-	-	-	0.5	3.0	21.0	12.0	0.3	10.5	-	Available
ไม่มี	8,334.0	411.1	401.3	386.1	235.2	977.5	2,580.0	1,508.9	911.4	915.4	7.1	Not available
50 ชั่วโมงขึ้นไป	7,660.6	240.7	80.6	165.1	62.6	1,565.1	2,560.0	1,243.6	985.9	754.6	2.4	50 hours and over
มี	10.6	-	0.3	0.3	-	4.0	2.8	1.4	1.5	0.6	-	Available
ไม่มี	7,650.0	240.7	80.6	164.8	62.6	1,561.1	2,557.1	1,242.3	984.4	753.9	2.4	Not available
หญิง	18,253.3	323.9	1,106.6	750.3	951.3	4,253.1	6,645.8	1,096.8	1,010.5	2,098.0	17.0	FEMALE
มี	169.1	0.3	4.3	1.9	1.4	16.8	95.7	7.6	1.2	39.7	-	Available
ไม่มี	18,084.3	323.5	1,102.3	748.4	949.9	4,236.4	6,550.1	1,089.1	1,009.3	2,058.2	17.0	Not available
มีงานประจำไม่ทำงาน	95.8	1.6	5.3	2.9	3.6	15.3	52.0	2.1	3.1	9.6	0.2	With job not work
มี	9.0	0.1	1.2	0.1	-	0.3	6.8	0.2	-	0.3	-	Available
ไม่มี	86.8	1.5	4.1	2.7	3.6	15.1	45.2	1.9	3.1	9.3	0.2	Not available
1-9 ชั่วโมง	124.6	1.2	0.4	0.1	0.4	5.6	102.1	3.0	0.4	11.2	-	1-9 hours
มี	6.7	-	-	0.1	-	0.2	4.2	0.3	-	2.0	-	Available
ไม่มี	117.9	1.2	0.4	0.1	0.4	5.4	97.9	2.8	0.4	9.2	-	Not available
10-19 ชั่วโมง	537.5	3.6	8.4	1.5	1.9	33.1	434.3	11.4	2.5	40.9	-	10-19 hours
มี	28.4	-	-	0.3	-	1.6	19.3	0.5	0.2	6.5	-	Available
ไม่มี	509.1	3.6	8.4	1.1	1.9	31.5	414.9	10.9	2.2	34.4	-	Not available
20-29 ชั่วโมง	1,340.9	6.9	28.5	9.1	12.9	125.6	1,006.9	52.0	7.7	91.3	-	20-29 hours
มี	53.3	0.2	0.3	-	-	4.0	34.2	2.5	-	12.1	-	Available
ไม่มี	1,287.6	6.7	28.2	9.1	12.9	121.6	972.7	49.5	7.7	79.2	-	Not available
30-34 ชั่วโมง	887.7	7.4	15.7	9.7	8.7	134.0	580.7	40.5	8.8	81.1	1.3	30-34 hours
มี	22.0	-	-	0.3	0.1	1.8	9.8	1.1	-	8.9	-	Available
ไม่มี	865.7	7.4	15.7	9.4	8.6	132.1	570.9	39.4	8.8	72.2	1.3	Not available
35-39 ชั่วโมง	2,073.2	52.3	440.1	124.3	229.3	277.0	732.5	74.2	20.6	119.6	3.2	35-39 hours
มี	23.2	-	2.2	0.3	0.2	3.0	12.5	1.2	0.4	3.3	-	Available
ไม่มี	2,050.1	52.3	437.9	124.1	229.1	274.0	720.0	73.0	20.3	116.3	3.2	Not available
40-49 ชั่วโมง	7,327.2	184.0	525.7	476.2	583.0	1,398.9	2,141.7	500.7	494.9	1,010.0	12.1	40-49 hours
มี	17.7	0.1	-	0.3	1.1	2.6	5.6	1.4	0.5	6.0	-	Available
ไม่มี	7,309.5	183.9	525.7	476.0	581.9	1,396.3	2,136.1	499.3	494.4	1,004.0	12.1	Not available
50 ชั่วโมงขึ้นไป	5,866.5	66.9	82.5	126.5	111.5	2,263.6	1,595.7	412.9	472.5	734.2	0.3	50 hours and over
มี	8.9	-	0.6	0.5	0.0	3.3	0.6	0.6	0.1	0.7	-	Available
ไม่มี	5,857.6	66.9	81.9	126.0	111.5	2,260.3	1,592.5	412.3	472.4	733.6	0.3	Not available

ตารางที่ 9 จำนวนผู้มีงานทำ จำนวนคนตามอาชีพ จำนวนชั่วโมงทำงานต่อสัปดาห์ การใช้เวลาเพื่อพอลและต้องการทำงานเพิ่มขึ้น เพศ และเขตการปกครอง ทวีราชอาณาจักร (ต่อ)
 TABLE 9 EMPLOYED PERSONS BY OCCUPATION, HOURS WORKED PER WEEK, AVAILABILITY FOR ADDITIONAL WORK, SEX AND AREA, WHOLE KINGDOM (Contd.)

จำนวนชั่วโมงทำงาน เพศ และ การมีเวลาเหลือพอ และต้องการทำงานเพิ่มขึ้น	ในเขตเทศบาล MUNICIPAL AREA										รวม	ผู้บัญญัติกฎหมาย และ ผู้จัดการ Legislators & Managers	วิชาชีพ ด้านต่างๆ Professional	วิชาชีพ ด้านเทคนิค Technicians	เสมียน Clerks	พนักงาน บริการ Service Workers	อาชีพ Occupation		ด้านความ สามารถทางฝีมือ Craft & related trades	ผู้ปฏิบัติงาน โรงงานเครื่องจักร Plant & Machine operators	อาชีพอื่น ฐานต่างๆ Elementary occupations	คนงานซึ่งมี ได้จำแนกไว้ ในหมวดอื่น Not classifiable	HOURS WORKED, SEX AND AVAILABILITY FOR ADDITIONAL WORK
	อาชีพ Agricultural & Fishery	และประมง & related trades	TOTAL(MALE)																				
ยอดรวม(ชาย)	6,940.3	411.4	448.4	409.4	236.2	1,556.5	1,071.9	1,218.5	1,027.4	552.9	7.9												
มี	43.1	1.2	0.8	1.1	0.5	6.7	14.5	6.2	2.8	9.5	-												Available
ไม่มี	6,897.2	410.3	447.6	408.3	235.7	1,549.8	1,057.4	1,212.3	1,024.6	543.4	7.9												Not available
มีงานประจำแต่ไม่ได้ทำงาน	30.3	2.8	0.9	1.2	0.4	1.1	12.2	5.2	3.9	2.5	-												With job not work
มี	4.9	0.8	0.1	0.4	-	0.2	2.3	0.3	0.5	0.5	-												Available
ไม่มี	25.3	2.0	0.9	0.8	0.4	1.0	9.9	5.0	3.5	2.0	-												Not available
1-9 ชั่วโมง	18.9	0.2	0.4	0.1	0.2	0.8	13.1	1.1	0.5	2.6	-												1-9 hours
มี	2.4	-	-	-	-	0.1	1.1	-	0.2	1.0	-												Available
ไม่มี	16.5	0.2	0.4	0.1	0.2	0.7	12.0	1.1	0.3	1.6	-												Not available
10-19 ชั่วโมง	89.0	2.4	5.8	1.2	0.0	11.7	51.8	4.0	5.1	7.0	-												10-19 hours
มี	6.2	0.1	0.1	-	-	0.5	3.8	1.1	0.2	0.6	-												Available
ไม่มี	82.7	2.3	5.7	1.2	0.0	11.3	48.0	3.0	4.9	6.4	-												Not available
20-29 ชั่วโมง	239.4	5.2	9.2	5.2	2.9	32.4	132.8	15.2	14.2	22.5	-												20-29 hours
มี	6.3	0.2	0.2	0.2	-	0.4	2.6	0.9	0.3	1.5	-												Available
ไม่มี	233.1	4.9	9.0	5.0	2.9	32.0	130.3	14.2	13.9	21.0	-												Not available
30-34 ชั่วโมง	191.8	8.4	9.1	3.4	2.0	27.3	86.1	25.8	14.3	15.5	-												30-34 hours
มี	5.4	-	-	-	-	1.2	0.9	1.1	0.4	1.8	-												Available
ไม่มี	186.5	8.4	9.1	3.4	2.0	26.1	85.2	24.7	13.9	13.7	-												Not available
35-39 ชั่วโมง	633.4	44.3	121.1	68.3	45.8	123.6	104.2	43.5	42.9	39.3	0.5												35-39 hours
มี	4.9	0.0	0.4	0.5	-	1.2	1.5	0.0	-	1.1	-												Available
ไม่มี	628.5	44.2	120.6	67.8	45.8	122.3	102.7	43.5	42.9	38.1	0.5												Not available
40-49 ชั่วโมง	3,126.1	249.1	259.7	242.3	154.1	523.0	318.7	672.8	441.4	259.8	5.2												40-49 hours
มี	9.3	-	-	-	0.5	1.7	1.7	2.3	0.3	2.8	-												Available
ไม่มี	3,116.8	249.1	259.7	242.3	153.7	521.3	317.0	670.5	441.0	257.0	5.2												Not available
50 ชั่วโมงขึ้นไป	2,611.5	99.2	42.3	87.8	30.8	836.6	353.0	450.8	505.1	203.7	2.2												50 hours and over
มี	3.7	-	-	-	-	1.4	0.7	0.5	0.8	0.2	-												Available
ไม่มี	2,607.8	99.2	42.3	87.8	30.8	835.2	352.3	450.3	504.3	203.5	2.2												Not available

ไตรมาสที่ 4/2555 : Quarter 4/2012

หน่วยนับพัน : in Thousands

ตารางที่ 9 จำนวนผู้มีงานทำ จำนวนชั่วโมงทำงานต่อสัปดาห์ การมีเวลาเหลือพอและต้องการทำงานเพิ่มขึ้น เพศ และเขตการปกครอง ทั่วราชอาณาจักร (ต่อ)
TABLE 9 EMPLOYED PERSONS BY OCCUPATION, HOURS WORKED PER WEEK, AVAILABILITY FOR ADDITIONAL WORK, SEX AND AREA, WHOLE KINGDOM (Contd.)

ไตรมาสที่ 4/2555 : Quarter 4/2012 หน่วยเป็นพัน : in Thousands

นอกเขตเทศบาล NON-MUNICIPAL AREA

จำนวนชั่วโมงทำงาน เพศ และ การมีเวลาเหลือพอ และต้องการทำงานเพิ่มขึ้น	รวม ผู้บัญญัติกฎหมาย และผู้จัดการ Legislators & Managers	วิชาชีพ ด้านต่างๆ Profes- sional	วิชาชีพ ด้านเทคนิค Technicians	เสมียน Clerks	อาชีพ Occupation			ผู้ปฏิบัติงาน โรงงานเครื่องจักร Plant & Machine operators	อาชีพพื้นฐาน อาชีวศึกษา Elementary occupations	คนงานซึ่งมี ได้จำแนกไว้ ในหมวดอื่น Not classifiable	HOURS WORKED, SEX AND AVAILABILITY FOR ADDITIONAL WORK	
					พนักงาน บริการ Service Workers	ด้านการเกษตร และประมง Agricultural & Fishery	ด้านความ สามารถทางฝีมือ Craft & related trades					
ยอดรวม(ชาย)	14,393.2	435.3	350.2	282.5	150.8	1,439.2	7,288.4	1,836.7	1,073.8	1,533.4	2.9	TOTAL(MALE)
มี	275.9	1.0	5.6	3.4	-	7.5	171.3	21.3	9.6	56.2	-	Available
ไม่มี	14,117.3	434.4	344.6	279.1	150.8	1,431.7	7,117.1	1,815.3	1,064.2	1,477.2	2.9	Not available
มีงานประจำแต่ไม่ได้ทำงาน	117.7	1.4	-	0.1	-	3.2	78.0	11.7	13.7	9.6	-	With job not work
มี	27.4	-	-	-	-	-	18.4	3.8	3.5	1.8	-	Available
ไม่มี	90.2	1.4	-	0.1	-	3.2	59.6	7.9	10.2	7.8	-	Not available
1-9 ชั่วโมง	92.4	1.2	1.4	-	-	5.9	69.8	3.1	1.9	9.0	-	1-9 hours
มี	9.7	-	-	-	-	0.2	5.5	0.6	-	3.3	-	Available
ไม่มี	82.7	1.2	1.4	-	-	5.7	64.3	2.5	1.9	5.7	-	Not available
10-19 ชั่วโมง	474.0	5.2	8.4	0.2	0.1	16.0	383.0	13.0	6.0	41.7	0.4	10-19 hours
มี	45.6	-	-	-	-	1.4	30.5	-	2.0	11.7	-	Available
ไม่มี	428.3	5.2	8.4	0.2	0.1	14.6	352.5	13.0	4.1	30.0	0.4	Not available
20-29 ชั่วโมง	1,206.6	13.3	10.9	9.8	2.9	43.5	973.8	38.4	24.3	89.8	-	20-29 hours
มี	81.6	1.0	1.8	3.1	-	1.1	58.5	1.9	1.5	12.7	-	Available
ไม่มี	1,125.0	12.3	9.1	6.7	2.9	42.4	915.3	36.5	22.8	77.1	-	Not available
30-34 ชั่วโมง	794.1	13.4	14.2	4.1	0.4	42.4	554.5	50.1	28.2	86.9	-	30-34 hours
มี	46.8	-	3.2	-	-	0.3	19.7	4.3	2.0	17.3	-	Available
ไม่มี	747.3	13.4	11.0	4.1	0.4	42.1	534.7	45.7	26.3	69.6	-	Not available
35-39 ชั่วโมง	1,404.2	97.5	135.4	47.2	34.0	142.3	740.1	79.6	48.4	79.5	0.3	35-39 hours
มี	19.9	-	0.6	-	-	0.7	17.1	0.2	-	1.3	-	Available
ไม่มี	1,384.3	97.5	134.8	47.2	34.0	141.6	722.9	79.4	48.4	78.2	0.3	Not available
40-49 ชั่วโมง	5,255.2	162.0	141.6	143.8	81.6	457.5	2,282.3	848.1	470.4	666.1	1.9	40-49 hours
มี	38.0	-	-	-	-	1.3	19.3	9.7	-	7.7	-	Available
ไม่มี	5,217.2	162.0	141.6	143.8	81.6	456.2	2,263.0	838.4	470.4	658.4	1.9	Not available
50 ชั่วโมงขึ้นไป	5,049.1	141.5	38.4	77.3	31.9	728.5	2,207.0	792.8	480.8	550.8	0.3	50 hours and over
มี	6.9	-	-	0.3	-	2.6	2.2	0.8	0.7	0.4	-	Available
ไม่มี	5,042.3	141.5	38.4	77.0	31.9	725.9	2,204.8	792.0	480.2	550.4	0.3	Not available

ตารางที่ 10 จำนวนผู้มีงานทำ จำนวนชั่วโมงทำงานต่อสัปดาห์ การมีเวลาเหลือพอและต้องการทำงานเพิ่มขึ้น ทั่วราชอาณาจักร

TABLE 10 EMPLOYED PERSONS BY INDUSTRY, HOURS WORKED PER WEEK, AVAILABILITY FOR ADDITIONAL WORK, WHOLE KINGDOM

ไตรมาสที่ 4/2555 : Quarter 4/2012

หน่วยเป็นพัน : In Thousands

จำนวนชั่วโมงทำงาน และ การมีเวลาเหลือพอ และต้องการทำงานเพิ่มขึ้น	อุตสาหกรรม Industry												HOURS WORKED, AND AVAILABILITY FOR ADDITIONAL WORK
	รวม เกษตรกรรม และการประมง และเหมืองหิน	การทำเหมืองแร่	การผลิตไฟฟ้า ก๊าซ ไอน้ำระบบปรับอากาศ	การจัดการน้ำ และขยะ	การก่อสร้าง	อุตสาหกรรม การขายปลีก การซ่อมยานยนต์ whole sale&retail	การขนส่ง และ สถานที่เก็บสินค้า Transportation and storage	ที่พักแรมและ บริการด้านอาหาร Accommodation and food service	ข้อมูลข่าวสาร และการสื่อสาร Information and communication	กิจกรรมการเงินและการประกันภัย Financial intermedation			
ยอดรวม	39,586.9	16,329.1	74.8	5,245.6	96.6	72.1	2,352.2	6,079.6	908.4	2,377.9	207.4	416.8	TOTAL
มี	488.1	362.6	0.4	19.0	-	0.4	29.7	18.4	8.1	20.9	-	1.3	Available
ไม่มี	39,098.8	15,966.6	74.3	5,226.7	96.6	71.7	2,322.5	6,061.2	900.3	2,357.0	207.4	415.5	Not available
มีงานประจำแต่ไม่ได้ทำงาน	243.7	156.5	1.4	14.5	1.6	0.9	19.3	10.1	11.6	10.4	-	1.2	With job not work
มี	41.4	30.2	0.4	0.9	-	0.4	4.3	0.4	3.1	0.2	-	-	Available
ไม่มี	202.3	126.3	0.9	13.6	1.6	0.5	14.9	9.7	8.4	10.3	-	1.2	Not available
1-9 ชั่วโมง	235.9	204.9	-	5.2	-	-	3.5	8.8	1.0	2.2	0.1	0.4	1-9 hours
มี	18.8	16.3	-	0.5	-	-	0.9	0.6	0.3	-	-	-	Available
ไม่มี	217.1	188.6	-	4.7	-	-	2.6	8.2	0.7	2.2	0.1	0.4	Not available
10-19 ชั่วโมง	1,100.5	927.7	0.8	24.8	0.1	0.1	16.0	54.4	5.1	20.6	0.8	0.6	10-19 hours
มี	80.2	66.0	-	1.1	-	-	3.0	4.5	0.2	1.9	-	0.6	Available
ไม่มี	1,020.2	861.7	0.8	23.7	0.1	0.1	13.0	49.9	4.9	18.7	0.8	-	Not available
20-29 ชั่วโมง	2,786.9	2,228.4	0.6	95.2	2.0	0.3	44.9	139.9	31.2	78.7	0.7	4.6	20-29 hours
มี	141.2	116.1	-	4.6	-	-	5.3	2.0	0.9	5.8	-	-	Available
ไม่มี	2,645.7	2,112.3	0.6	90.6	2.0	0.3	39.6	137.9	30.3	72.9	0.7	4.6	Not available
30-34 ชั่วโมง	1,873.6	1,322.9	0.5	80.8	0.2	2.5	76.1	157.7	28.1	78.2	2.6	3.7	30-34 hours
มี	74.1	56.4	-	3.7	-	-	5.2	1.6	1.0	2.1	-	-	Available
ไม่มี	1,799.5	1,266.5	0.5	77.2	0.2	2.5	70.9	156.2	27.1	76.1	2.6	3.7	Not available
35-39 ชั่วโมง	4,110.8	1,632.0	3.7	139.2	39.8	25.5	60.7	226.1	32.4	144.3	17.8	61.1	35-39 hours
มี	48.0	33.6	-	2.8	-	-	0.1	1.3	0.4	2.1	-	0.5	Available
ไม่มี	4,062.8	1,598.4	3.7	136.4	39.8	25.5	60.7	224.8	32.0	142.2	17.8	60.6	Not available
40-49 ชั่วโมง	15,708.5	5,291.4	38.7	2,877.8	45.3	30.6	1,129.5	2,457.2	343.6	866.0	143.7	308.2	40-49 hours
มี	65.0	37.5	-	2.6	-	-	10.9	6.9	1.6	3.1	-	0.3	Available
ไม่มี	15,643.5	5,253.9	38.7	2,875.3	45.3	30.6	1,118.6	2,450.3	342.0	863.0	143.7	308.0	Not available
50 ชั่วโมงขึ้นไป	13,527.1	4,565.3	29.2	2,008.2	7.7	12.3	1,002.3	3,025.3	455.5	1,177.6	41.6	37.1	50 hours and over
มี	19.4	6.4	-	2.9	-	-	-	1.0	0.7	5.8	-	-	Available
ไม่มี	13,507.7	4,558.9	29.2	2,005.3	7.7	12.3	1,002.3	3,024.2	454.8	1,171.8	41.6	37.1	Not available

ตารางที่ 10 จำนวนผู้จ้างงาน จำนวนชั่วโมงทำงานต่อสัปดาห์ การมีเวลาเหลือและข้อจำกัดการทำงานเพิ่มขึ้น และ พหุ ตัวย่อตามจักร
 TABLE 10 EMPLOYED PERSONS BY INDUSTRY, HOURS WORKED PER WEEK, AVAILABILITY FOR ADDITIONAL WORK AND SEX , WHOLE KINGDOM

จำนวนผู้จ้างงาน เพศ และ การมีเวลาเหลือ และข้อจำกัดการทำงานเพิ่มขึ้น	รวม	อุตสาหกรรม Industry										ข้อมูลข่าวสาร และการสื่อสาร Information and communication	ที่พักแรมและ บริการที่อาหาร Accommodation and food service	กิจการการเงินและ การประกันภัย Financial intermediation	HOURS WORKED, SEX AND AVAILABILITY FOR ADDITIONAL WORK
		เกษตรกรรม Agriculture	การขุด เหมืองแร่ และเหมืองหิน Mining	การทอ สิ่งทอ Textile	การผลิต ไฟฟ้า ก๊าซ ไอน้ำระบบปรับอากาศ Electricity	การจัดหาน้ำ บำบัดน้ำเสีย และประปา Water supply sewerage, waste	การก่อสร้าง Construction	การขายปลีก การค้าขายส่ง whole sale&retail	การขนส่ง สถานที่เก็บสินค้า Transportation and storage	ที่พักแรมและ บริการที่อาหาร Accommodation and food service	ข้อมูลข่าวสาร และการสื่อสาร Information and communication				
ชาย	21,333.5	9,129.8	54.7	2,564.5	75.8	50.3	1,939.5	3,095.4	780.2	817.0	187.3	124.2	817.0	187.3	MALE
มี	319.0	238.6	0.4	7.6	0.4	0.4	28.0	0.4	6.5	9.0	0.8	-	9.0	0.8	Available
ไม่มี	21,014.5	8,891.2	54.3	2,556.9	75.8	49.9	1,911.6	3,083.0	773.7	808.0	186.5	124.2	808.0	186.5	Not available
มีงานประจำแต่ไม่ได้ทำงาน	147.9	99.9	1.3	5.1	1.6	0.7	16.9	5.8	11.5	1.7	0.1	-	1.7	0.1	With job not work
มี	32.4	23.2	0.4	4.3	0.4	0.4	4.3	0.2	3.1	0.1	-	-	0.1	-	Available
ไม่มี	115.5	76.7	0.8	4.4	1.6	0.4	12.6	5.7	8.4	1.7	0.1	-	1.7	0.1	Not available
1-9 ชั่วโมง	111.3	92.7	-	1.9	-	-	3.5	5.7	1.0	0.9	0.1	-	0.9	0.1	1-9 hours
มี	12.1	10.5	-	-	-	-	0.9	0.2	0.3	-	-	-	0.2	-	Available
ไม่มี	99.2	82.2	-	1.9	-	-	2.6	5.4	0.7	0.9	0.1	-	0.9	0.1	Not available
10-19 ชั่วโมง	562.9	469.5	0.8	10.3	-	0.1	14.4	30.8	5.1	7.2	0.6	0.8	7.2	0.6	10-19 hour
มี	51.9	42.7	-	0.4	-	-	2.1	3.5	0.2	1.5	-	-	1.5	-	Available
ไม่มี	511.1	426.8	0.8	9.9	-	0.1	12.3	27.3	4.9	5.7	0.6	0.8	5.7	0.6	Not available
20-29 ชั่วโมง	1,446.0	1,174.1	0.3	34.5	1.4	0.0	38.5	61.8	25.8	28.2	1.5	0.7	28.2	1.5	20-29 hour
มี	87.9	74.4	-	1.2	-	-	4.9	1.2	0.5	1.1	-	-	1.1	-	Available
ไม่มี	1,358.1	1,099.7	0.3	33.2	1.4	0.0	33.6	60.6	25.3	27.0	1.5	0.7	27.0	1.5	Not available
30-34 ชั่วโมง	985.9	704.6	0.3	32.4	0.2	0.6	64.4	75.8	24.6	24.8	1.7	1.8	24.8	1.7	30-34 hour
มี	52.1	39.0	-	2.0	-	-	5.1	0.7	0.9	0.8	-	-	0.8	-	Available
ไม่มี	933.8	665.7	0.3	30.3	0.2	0.6	59.3	75.1	23.6	24.0	1.8	1.8	24.0	1.8	Not available
35-39 ชั่วโมง	2,037.6	869.6	2.3	50.6	31.4	16.8	44.7	102.9	29.5	50.4	31.2	7.9	50.4	31.2	35-39 hours
มี	18.8	18.8	-	1.0	-	-	0.6	0.6	0.0	0.8	0.2	-	0.8	0.2	Available
ไม่มี	2,018.8	850.7	2.3	49.7	31.4	16.8	44.7	102.3	29.5	49.6	31.0	7.9	49.6	31.0	Not available
40-49 ชั่วโมง	8,381.3	2,915.2	30.0	1,398.6	34.6	23.3	918.3	1,317.1	273.3	297.9	134.4	84.8	297.9	134.4	40-49 hour
มี	47.3	26.7	-	0.9	-	-	10.8	5.7	0.7	1.8	-	-	1.8	-	Available
ไม่มี	8,334.0	2,888.6	30.0	1,397.6	34.6	23.3	907.5	1,311.4	272.6	296.0	134.4	84.8	296.0	134.4	Not available
50 ชั่วโมงขึ้นไป	7,660.6	2,804.1	19.8	1,031.2	6.7	8.7	839.0	1,495.5	409.4	405.9	17.5	28.2	405.9	17.5	50 hours and over
มี	10.6	3.3	-	1.4	-	-	0.2	0.2	0.1	2.9	-	-	2.9	-	Available
ไม่มี	7,650.0	2,800.8	19.8	1,029.8	6.7	8.7	839.0	1,495.3	408.7	403.0	17.5	28.2	403.0	17.5	Not available
หญิง	18,253.3	7,199.4	20.0	2,681.2	20.8	21.8	412.7	2,984.2	128.2	1,560.9	229.5	83.2	1,560.9	229.5	FEMALE
มีงานประจำแต่ไม่ได้ทำงาน	169.1	123.9	-	11.4	-	-	1.7	6.0	1.7	11.9	0.5	-	11.9	0.5	With job not work
มี	18,084.3	7,075.4	20.0	2,669.8	20.8	21.8	411.0	2,978.2	126.5	1,549.0	229.0	83.2	1,549.0	229.0	Available
ไม่มี	95.8	56.6	0.1	9.4	-	0.1	2.4	4.3	0.0	8.8	1.0	-	8.8	1.0	Not available
1-9 ชั่วโมง	9.0	7.0	-	0.2	-	0.1	0.0	0.3	-	0.2	-	-	0.2	-	Available
มี	86.8	49.6	0.1	9.2	-	0.1	2.4	4.0	0.0	8.6	1.0	-	8.6	1.0	Not available
ไม่มี	124.6	112.2	-	3.3	-	-	-	3.1	-	1.3	0.3	-	1.3	0.3	1-9 hours
10-19 ชั่วโมง	117.9	106.5	-	2.8	-	-	-	0.4	-	-	-	-	-	-	Available
มี	537.5	458.2	-	14.5	0.1	-	1.6	23.6	0.0	13.4	0.3	0.0	13.4	0.3	Not available
ไม่มี	28.4	23.3	-	0.7	-	-	0.9	1.0	-	0.4	-	-	0.4	-	Not available
20-29 ชั่วโมง	509.1	434.9	-	13.8	0.1	-	0.7	22.7	0.0	13.0	-	-	13.0	-	Available
มี	1,340.9	1,054.3	0.3	60.7	0.6	0.2	6.5	78.1	5.3	50.5	3.1	0.0	50.5	3.1	Not available
ไม่มี	53.3	41.7	-	3.3	-	-	0.5	0.8	0.3	4.6	-	-	4.6	-	20-29 hour
มี	1,287.6	1,012.6	0.3	57.4	0.6	0.2	6.0	77.3	5.0	45.9	3.1	-	45.9	3.1	Not available
ไม่มี	887.7	618.2	0.2	48.5	-	1.9	11.7	82.0	3.6	53.3	1.9	0.9	53.3	1.9	Available
30-34 ชั่วโมง	22.0	17.4	-	1.6	-	-	0.2	0.9	0.1	1.2	-	-	1.2	-	Not available
มี	865.7	600.8	0.2	46.9	-	1.9	11.5	81.1	3.5	52.1	1.9	0.9	52.1	1.9	Available
ไม่มี	2,073.2	762.4	1.4	88.5	8.4	8.7	16.0	123.3	2.9	93.9	29.8	9.9	93.9	29.8	Not available
35-39 ชั่วโมง	2,050.1	747.7	1.4	86.7	8.4	8.7	15.9	122.5	2.5	92.6	0.3	9.9	92.6	0.3	35-39 hour
มี	23.2	14.7	-	1.8	-	-	0.1	0.7	0.4	1.3	-	-	1.3	-	Available
ไม่มี	2,050.1	747.7	1.4	86.7	8.4	8.7	15.9	122.5	2.5	92.6	0.3	9.9	92.6	0.3	Not available
40-49 ชั่วโมง	7,327.2	2,376.2	8.6	1,479.3	10.8	7.3	211.2	1,140.1	70.3	568.1	173.8	59.0	568.1	173.8	40-49 hour
มี	17.7	10.8	-	1.6	-	-	0.1	1.2	0.9	1.2	0.3	-	1.2	0.3	Available
ไม่มี	7,309.5	2,365.4	8.6	1,477.7	10.8	7.3	211.1	1,138.9	69.4	566.9	173.5	59.0	566.9	173.5	Not available
50 ชั่วโมงขึ้นไป	5,866.5	1,761.2	9.4	977.0	1.0	3.6	163.3	1,529.7	46.1	771.7	19.5	13.4	771.7	19.5	50 hours and over
มี	8.9	3.2	-	1.6	-	-	-	0.8	-	2.9	-	-	2.9	-	Available
ไม่มี	5,857.6	1,758.0	9.4	975.5	1.0	3.6	163.3	1,529.0	46.1	768.7	19.5	13.4	768.7	19.5	Not available

ตารางที่ 10 จำนวนผู้มีงานทำ จำนวนตามอุตสาหกรรม จำนวนชั่วโมงทำงานต่อสัปดาห์ การมีเวลาเหลือพอและต้องการทำงานเพิ่มขึ้น เพศ และเขตการปกครอง ทั้งราชอาณาจักร (ต่อ)
 TABLE 10 EMPLOYED PERSONS BY INDUSTRY, HOURS WORKED PER WEEK, AVAILABILITY FOR ADDITIONAL WORK, SEX AND AREA, WHOLE KINGDOM (Contd.)

ไตรมาสที่ 4/2555 : Quarter 4/2012

ในเขตเทศบาล MUNICIPAL AREA

อุตสาหกรรม (ต่อ) Industry (Contd.)

หน่วยเป็นพัน : In Thousands

จำนวนชั่วโมงทำงาน เพศ และ การมีเวลาเหลือพอ และต้องการทำงานเพิ่มขึ้น	อุตสาหกรรม (ต่อ) Industry (Contd.)											กิจกรรมของ องค์กร Extra- territorial	งานในครัวเรือน ส่วนบุคคล Activities of household	บริการ ด้านอื่นๆ Other service	ศิลปะ ความบันเทิง และนันทนาการ Art, entertainment	กิจกรรมด้านสุขภาพ งานสังคมสงเคราะห์ Health and social work	การศึกษา Education	การบริหารราชการ ป้องกันประเทศ Public admin- istration defence	การบริหารสนับสนุน และป้องกันประเทศ Administrative support service activities	กิจกรรมทางวิชาชีพ วิทยุและเทคนิค Professional, scientific technical activities	กิจกรรม อสังหาริมทรัพย์ Real estate activities	HOURS WORKED, SEX AND AVAILABILITY FOR ADDITIONAL WORK
	ยอดรวม (ชาย)	89.4	127.0	33.3	97.6	165.9	435.2	213.5	74.5	53.5	122.3											
มี	-	0.2	-	0.1	1.4	1.6	0.4	0.0	0.4	0.4	1.4	0.9	Available									
ไม่มี	89.4	126.8	33.3	97.5	164.6	433.7	213.1	74.4	53.1	120.9	15.4	Not available										
มีงานประจำแต่ไม่ได้ทำงาน	-	0.1	-	0.1	0.1	0.3	1.4	-	-	0.1	0.1	-	With job not work									
มี	-	-	-	0.1	-	-	-	-	-	0.1	-	-	Available									
ไม่มี	-	0.1	-	-	0.1	0.3	1.4	-	-	0.1	-	-	Not available									
1-9 ชั่วโมง	0.1	0.1	0.1	0.1	0.2	0.1	0.2	-	0.4	0.1	-	-	1-9 hours									
มี	-	-	-	-	-	-	-	-	-	0.1	-	-	Available									
ไม่มี	0.1	0.1	0.1	0.1	0.2	0.1	0.2	-	0.4	-	-	-	Not available									
10-19 ชั่วโมง	0.5	-	0.5	0.6	0.3	0.6	2.5	-	1.8	1.1	0.5	-	10-19 hours									
มี	-	-	-	-	0.1	0.1	-	-	-	0.1	-	-	Available									
ไม่มี	0.5	-	0.5	0.6	0.3	0.5	2.5	-	1.8	1.1	0.5	-	Not available									
20-29 ชั่วโมง	0.1	1.0	0.4	0.3	0.8	10.0	8.6	2.2	3.7	3.3	0.6	-	20-29 hours									
มี	-	-	-	-	-	0.2	-	-	0.2	0.3	0.2	-	Available									
ไม่มี	0.1	1.0	0.4	0.3	0.8	9.8	8.6	2.2	3.5	3.0	0.4	-	Not available									
30-34 ชั่วโมง	1.7	0.5	1.5	1.4	1.7	8.6	2.0	1.6	2.7	4.7	1.2	-	30-34 hours									
มี	-	-	-	-	0.2	0.1	-	-	-	-	-	-	Available									
ไม่มี	1.7	0.5	1.5	1.4	1.5	8.5	2.0	1.6	2.7	4.7	1.2	-	Not available									
35-39 ชั่วโมง	4.2	21.2	1.7	6.1	3.3	215.0	95.8	19.3	4.4	8.2	1.4	-	35-39 hours									
มี	-	0.2	-	-	1.2	0.4	0.4	0.0	-	0.3	0.7	-	Available									
ไม่มี	4.2	21.0	1.7	6.1	2.2	214.6	95.4	19.2	4.4	7.9	0.8	-	Not available									
40-49 ชั่วโมง	65.5	93.1	17.0	68.1	66.9	148.6	89.3	31.1	19.4	47.7	8.2	-	40-49 hours									
มี	-	-	-	-	-	0.1	-	-	0.1	0.2	-	-	Available									
ไม่มี	65.5	93.1	17.0	68.1	66.9	148.6	89.3	31.1	19.3	47.5	8.2	-	Not available									
50 ชั่วโมงขึ้นไป	17.3	11.0	12.1	20.9	92.6	52.0	13.7	20.3	21.1	57.2	4.5	-	50 hours and over									
มี	-	-	-	-	-	0.7	-	-	-	0.4	-	-	Available									
ไม่มี	17.3	11.0	12.1	20.9	92.6	51.3	13.7	20.3	21.1	56.8	4.5	-	Not available									

ตารางที่ 10 จำนวนผู้มีงานทำ จำนวนตามอุตสาหกรรม จำนวนชั่วโมงทำงานต่อสัปดาห์ การมีเวลาเหลือพอและต้องการทำงานเพิ่มขึ้น เพศ และเขตการปกครอง ทวีราชอาณาจักร (ต่อ)
 TABLE 10 EMPLOYED PERSONS BY INDUSTRY, HOURS WORKED PER WEEK, AVAILABILITY FOR ADDITIONAL WORK, SEX AND AREA, WHOLE KINGDOM (Contd.)

หน่วยเป็นพัน : In Thousands

จำนวนชั่วโมงทำงาน เพศ และ การมีเวลาเหลือพอ และต้องการทำงานเพิ่มขึ้น	อุตสาหกรรม (ต่อ) Industry (Contd.)														กิจกรรมของ Extra-territorial	ไม่ทราบ Unknown	HOURS WORKED, SEX AND AVAILABILITY FOR ADDITIONAL WORK
	กิจกรรม อสังหาริมทรัพย์ Real estate activities	กิจกรรมทางวิชาชีพ วิทยุและเทคนิค Professional/scientific technical activities	การบริหารสนับสนุน และเชิงบริหาร Administrative service activities	การบริหารราชการ ป้องกันประเทศ Public admin- istration defence	การศึกษา Education	งานสังคมสงเคราะห์ Health and social work	ศิลปะ ความบันเทิง และนันทนาการ Art, entertainment	บริการ ด้านอื่นๆ Other service	งานในครัวเรือน ส่วนบุคคล Activities of household	กิจกรรมของ องค์กร							
	57.7	95.7	109.1	271.1	354.9	234.9	43.2	226.3	112.5	1.7	12.9						
ยอดรวม (หญิง)	57.7	95.7	109.1	271.1	354.9	234.9	43.2	226.3	112.5	1.7	12.9	TOTAL (FEMALE)	Available				
มี	0.0	0.1	-	0.2	1.5	0.1	0.5	0.9	0.6	-	-	Available	Available				
ไม่มี	57.6	95.5	109.1	270.8	353.4	234.8	42.8	225.4	111.9	1.7	12.9	Not available	Not available				
มีงานประจำแต่ไม่ได้ทำงาน	0.6	0.1	0.5	0.0	2.0	0.3	0.8	0.4	0.4	-	0.2	With job not work	With job not work				
มี	-	0.1	-	-	-	-	-	-	-	-	-	Available	Available				
ไม่มี	0.6	-	0.5	0.0	2.0	0.3	0.8	0.4	0.4	-	0.2	Not available	Not available				
1-9 ชั่วโมง	0.5	0.3	-	-	0.0	0.1	-	0.2	-	-	-	1-9 hours	1-9 hours				
มี	-	-	-	-	-	-	-	0.1	-	-	-	Available	Available				
ไม่มี	0.5	0.3	-	-	0.0	0.1	-	0.1	-	-	-	Not available	Not available				
10-19 ชั่วโมง	0.4	-	1.3	0.3	4.0	0.1	1.5	2.1	2.0	-	-	10-19 hours	10-19 hours				
มี	-	-	-	-	0.8	-	-	0.1	-	-	-	Available	Available				
ไม่มี	0.4	-	1.3	0.3	3.2	0.1	1.5	2.1	2.0	-	-	Not available	Not available				
20-29 ชั่วโมง	1.8	0.2	0.8	7.4	13.3	3.0	2.1	5.0	2.2	-	-	20-29 hours	20-29 hours				
มี	-	-	-	-	-	0.1	0.1	0.7	0.4	-	-	Available	Available				
ไม่มี	1.8	0.2	0.8	7.4	13.3	3.0	2.1	4.3	1.8	-	-	Not available	Not available				
30-34 ชั่วโมง	2.7	2.5	3.5	4.6	4.2	3.9	1.7	5.9	3.3	-	0.6	30-34 hours	30-34 hours				
มี	-	-	-	-	-	-	-	-	0.2	-	-	Available	Available				
ไม่มี	2.7	2.5	3.5	4.6	4.2	3.9	1.7	5.9	3.1	-	0.6	Not available	Not available				
35-39 ชั่วโมง	0.9	6.2	4.1	16.74	158.7	57.5	2.6	12.0	1.7	-	1.6	35-39 hours	35-39 hours				
มี	-	-	-	0.2	0.6	0.0	-	-	-	-	-	Available	Available				
ไม่มี	0.9	6.2	4.1	16.72	158.1	57.5	2.6	12.0	1.7	-	1.6	Not available	Not available				
40-49 ชั่วโมง	39.4	72.7	68.2	82.4	157.5	118.9	15.3	84.9	39.9	0.8	10.2	40-49 hours	40-49 hours				
มี	-	-	-	-	0.1	-	0.4	-	-	-	-	Available	Available				
ไม่มี	39.4	72.7	68.2	82.4	157.4	118.9	14.9	84.9	39.9	0.8	10.2	Not available	Not available				
50 ชั่วโมงขึ้นไป	11.4	13.7	30.7	9.0	15.2	51.2	19.3	115.8	63.1	0.9	0.3	50 hours and over	50 hours and over				
มี	0.0	-	-	-	-	-	-	-	-	-	-	Available	Available				
ไม่มี	11.4	13.7	30.7	9.0	15.2	51.2	19.3	115.8	63.1	0.9	0.3	Not available	Not available				

ตารางที่ 10 จำนวนผู้จ้างงานทำ จำนวนตามอุตสาหกรรม จำนวนชั่วโมงทำงานต่อสัปดาห์ การมีเวลาเหลือพอและต้องการทำงานเพิ่มขึ้น เพศ และเขตการปกครอง ทั่วราชอาณาจักร (ต่อ)

TABLE 10 EMPLOYED PERSONS BY INDUSTRY, HOURS WORKED PER WEEK, AVAILABILITY FOR ADDITIONAL WORK, SEX AND AREA, WHOLE KINGDOM (Contd.)

หน่วยเป็นพัน : in Thousands

จำนวนชั่วโมงทำงาน เพศ และ การมีเวลาเหลือพอ และต้องการทำงานเพิ่มขึ้น	รวม	อุตสาหกรรม										ข้อมูลข่าวสาร และการสื่อสาร Information	ที่พักแรมและ บริการด้านอาหาร Accommodation and food service and communication	กิจการการเงินและ การประกันภัย Financial intermediation	HOURS WORKED, SEX AND AVAILABILITY FOR ADDITIONAL WORK
		เกษตรกรรม การป่าไม้ และการประมง Agriculture	การทำ เหมืองแร่ และเหมืองหิน Mining	การผลิต ไฟฟ้า ก๊าซ ไอน้ำระบบรับ อากาศ Electricity	จัดหาน้ำ บำบัดน้ำเสีย และประปา Water supply sewerage, waste	การก่อสร้าง Construction	การขนส่ง การขนส่ง การขายนายหน้า การชื้อขายราย whole sale&retail	การขนส่ง สถานที่เก็บสินค้า Transportation and storage	ที่พักแรมและ บริการด้านอาหาร Accommodation and food service	ข้อมูลข่าวสาร และการสื่อสาร Information	กิจการการเงินและ การประกันภัย Financial intermediation				
ยอดรวม (หญิง)	11,913.0	6,364.2	16.6	1,500.1	6.4	12.9	273.3	1,513.5	48.1	704.7	19.9	61.5	TOTAL (FEMALE)		
มี	145.3	116.3	-	10.2	-	-	1.1	3.2	1.3	5.2	-	-	Available		
ไม่มี	11,767.7	6,247.9	16.6	1,489.9	6.4	12.9	272.3	1,510.3	46.9	699.5	19.9	61.5	Not available		
มีงานประจำงานไม่ได้ทำงาน	71.8	50.2	0.1	5.8	-	0.1	1.5	0.8	-	4.8	-	0.8	With job not work		
มี	7.3	6.1	-	-	-	-	-	-	-	-	-	-	Available		
ไม่มี	64.5	44.1	0.1	5.8	-	0.1	1.5	0.8	-	4.8	-	0.8	Not available		
1-9 ชั่วโมง	106.9	99.1	-	2.5	-	-	-	1.2	-	0.5	-	0.3	1-9 hours		
มี	5.3	4.9	-	0.2	-	-	-	0.2	-	-	-	-	Available		
ไม่มี	101.6	94.2	-	2.3	-	-	-	1.0	-	0.5	-	0.3	Not available		
10-19 ชั่วโมง	455.0	409.1	-	10.3	-	-	1.2	11.5	-	8.7	-	-	10-19 hours		
มี	25.0	21.3	-	0.6	-	-	0.9	0.8	-	0.2	-	-	Available		
ไม่มี	430.0	387.8	-	9.6	-	-	0.3	10.8	-	8.5	-	-	Not available		
20-29 ชั่วโมง	1,118.7	938.5	-	44.5	-	-	4.5	51.6	4.4	28.4	-	1.5	20-29 hours		
มี	47.3	40.0	-	3.3	-	-	0.2	0.6	0.3	2.3	-	-	Available		
ไม่มี	1,071.3	898.5	-	41.3	-	-	4.3	51.1	4.1	26.1	-	1.5	Not available		
30-34 ชั่วโมง	703.8	542.5	0.1	36.7	-	0.8	8.8	50.2	2.3	29.0	0.3	0.2	30-34 hours		
มี	20.0	16.7	-	1.6	-	-	-	0.7	-	0.6	-	-	Available		
ไม่มี	683.7	525.9	0.1	35.2	-	0.8	8.8	49.4	2.3	28.4	0.3	0.2	Not available		
35-39 ชั่วโมง	1,416.1	680.0	1.4	61.2	2.9	4.8	13.0	69.2	2.3	49.1	5.6	11.2	35-39 hours		
มี	20.2	14.2	-	1.8	-	-	-	0.3	0.4	0.4	-	-	Available		
ไม่มี	1,395.8	665.8	1.4	59.3	2.9	4.8	13.0	68.9	1.9	48.6	5.6	11.2	Not available		
40-49 ชั่วโมง	4,427.6	2,109.0	6.6	787.2	2.7	3.8	130.0	528.6	23.4	258.3	6.6	39.0	40-49 hours		
มี	14.3	10.2	-	1.4	-	-	-	0.6	0.5	0.4	-	-	Available		
ไม่มี	4,413.4	2,098.8	6.6	785.8	2.7	3.8	130.0	527.9	22.8	258.0	6.6	39.0	Not available		
50 ชั่วโมงขึ้นไป	3,613.1	1,535.8	8.4	551.9	0.8	3.5	114.4	800.5	15.8	326.0	7.4	8.5	50 hours and over		
มี	5.8	2.9	-	1.2	-	-	-	-	-	1.3	-	-	Available		
ไม่มี	3,607.3	1,532.9	8.4	550.7	0.8	3.5	114.4	800.5	15.8	324.7	7.4	8.5	Not available		

ตารางที่ 10 จำนวนผู้มีงานทำ จำแนกตามอุตสาหกรรม จำนวนชั่วโมงทำงานต่อสัปดาห์ การมีเวลาเหลือพอและต้องการทำงานเพิ่มขึ้น เพศ และเขตการปกครอง ทั้งราชอาณาจักร (ต่อ)

TABLE 10 EMPLOYED PERSONS BY INDUSTRY, HOURS WORKED PER WEEK, AVAILABILITY FOR ADDITIONAL WORK, SEX AND AREA, WHOLE KINGDOM (Contd.)

หน่วยเป็นพัน : In Thousands

จำนวนชั่วโมงทำงาน เพศ และ การมีเวลาเหลือพอ และต้องการทำงานเพิ่มขึ้น	อุตสาหกรรม (ต่อ) Industry (Contd.)											กิจกรรมของ องค์กร Extra- territorial	HOURS WORKED, SEX AND AVAILABILITY FOR ADDITIONAL WORK
	กิจกรรม อสังหาริมทรัพย์ Real estate activities	กิจกรรมทางวิชาชีพ วิทย์และเทคโนโลยี Professional, scientific technical activities	การบริหารสนับสนุน และเชิงปฏิบัติ Administrative and support service activities	การบริหารราชการ ป้องกันประเทศ Public admin- istration defence	การศึกษา Education	งานสังคมสงเคราะห์ Health and social work	ศิลปะ ความบันเทิง และนันทนาการ Art, entertainment	บริการ ด้านอื่นๆ Other service	งานในครัวเรือน ส่วนบุคคล Activities of household	กิจกรรมของ องค์กร Extra- territorial	ไม่ทราบ Unknown		
ยอดรวม (ชาย)	18.4	33.4	74.3	616.4	253.2	96.0	71.1	105.8	20.0	0.3	4.2	TOTAL (MALE)	
มี	-	0.5	-	1.0	2.7	-	3.5	1.2	0.6	-	-	Available	
ไม่มี	18.4	32.9	74.3	615.5	250.6	96.0	67.7	104.6	19.4	0.3	4.2	Not available	
มีงานประจำงานแต่ไม่ได้ทำงาน	-	-	-	0.7	-	-	-	0.7	-	-	-	With job not work	
มี	-	-	-	-	-	-	-	-	-	-	-	Available	
ไม่มี	-	-	-	0.7	-	-	-	0.7	-	-	-	Not available	
1-9 ชั่วโมง	0.1	-	0.5	0.5	0.6	-	0.9	1.8	-	-	-	1-9 hours	
มี	-	-	-	-	-	-	-	-	-	-	-	Available	
ไม่มี	0.1	-	0.5	0.5	0.6	-	0.9	1.8	-	-	-	Not available	
10-19 ชั่วโมง	0.8	0.5	1.8	3.5	3.3	-	3.4	1.1	0.8	-	0.4	10-19 hours	
มี	-	-	-	-	-	-	-	-	0.6	-	-	Available	
ไม่มี	0.8	0.5	1.8	3.5	3.3	-	3.4	1.1	0.1	-	0.4	Not available	
20-29 ชั่วโมง	2.5	1.8	3.6	15.8	11.0	0.7	7.7	4.8	1.2	-	-	20-29 hours	
มี	-	0.5	-	1.0	2.2	-	-	-	-	-	-	Available	
ไม่มี	2.5	1.3	3.6	14.9	8.8	0.7	7.7	4.8	1.2	-	-	Not available	
30-34 ชั่วโมง	1.1	0.9	3.6	8.3	4.9	-	5.9	4.1	0.8	-	-	30-34 hours	
มี	-	-	-	-	-	-	3.2	0.2	-	-	-	Available	
ไม่มี	1.1	0.9	3.6	8.3	4.9	-	2.7	3.9	0.8	-	-	Not available	
35-39 ชั่วโมง	0.4	4.6	2.7	268.4	127.0	28.2	4.5	8.6	0.7	-	-	35-39 hours	
มี	-	-	-	-	0.6	-	-	-	-	-	-	Available	
ไม่มี	0.4	4.6	2.7	268.4	126.4	28.2	4.5	8.6	0.7	-	-	Not available	
40-49 ชั่วโมง	6.7	19.2	23.3	202.1	85.8	44.0	20.9	38.0	6.0	0.3	3.5	40-49 hours	
มี	-	-	-	-	-	-	-	0.3	-	-	-	Available	
ไม่มี	6.7	19.2	23.3	202.1	85.8	44.0	20.9	37.7	6.0	0.3	3.5	Not available	
50 ชั่วโมงขึ้นไป	7.0	6.4	38.7	117.2	20.8	23.1	27.8	46.7	10.6	-	0.3	50 hours and over	
มี	-	-	-	-	-	-	0.3	0.7	-	-	-	Available	
ไม่มี	7.0	6.4	38.7	117.2	20.8	23.1	27.6	46.1	10.6	-	0.3	Not available	

ตารางที่ 10 จำนวนผู้มีงานทำ จำแนกตามอุตสาหกรรม จำนวนชั่วโมงทำงานต่อสัปดาห์ การใช้เวลาเพื่อพลและต้องการทำงานเพิ่มขึ้น เขต และเขตการปกครอง ทวีราชอาณาจักร (ต่อ)

TABLE 10 EMPLOYED PERSONS BY INDUSTRY, HOURS WORKED PER WEEK, AVAILABILITY FOR ADDITIONAL WORK, SEX AND AREA, WHOLE KINGDOM (Contd.)

ไตรมาสที่ 4/2555 : Quarter 4/2012

นอกเขตเทศบาล NON-MUNICIPAL AREA

อุตสาหกรรม (ต่อ) Industry (Contd.)

หน่วยเป็นพัน : In Thousands

จำนวนชั่วโมงทำงาน เพศ และ การมีเวลาเหลือพอ และต้องการทำงานเพิ่มขึ้น	กิจกรรม อสังหาริมทรัพย์ Real estate activities	กิจกรรมทางวิชาชีพ วิทย์และเทคโนโลยี Professional, scientific technical activities	การบริหารราชการ และป้องกันประเทศ Administrative and support activities	การบริการราชการ ป้องกันประเทศ Public admin- istration defence	อุตสาหกรรม (ต่อ) Industry (Contd.)				ศิลปะ ความบันเทิง และนันทนาการ Art, entertainment	บริการด้านอื่นๆ Other service	งานในครัวเรือน ส่วนบุคคล Activities of household	กิจกรรมของ องค์กร Extra- territorial	ไม่ทราบ Unknown	HOURS WORKED, SEX AND AVAILABILITY FOR ADDITIONAL WORK
					การศึกษา Education	งานสังคมสงเคราะห์ Health and social work	การศึกษาด้านสุขภาพ Health and social work	การศึกษาด้านสุขภาพ Health and social work						
ยอดรวม (หญิง)	16.9	21.3	41.7	352.1	401.9	262.8	54.0	155.9	84.1	1.3	TOTAL (FEMALE)	-	-	
มี	-	-	-	0.7	3.3	0.8	-	1.2	2.1	-	-	-	Available	
ไม่มี	16.9	21.3	41.7	351.4	398.5	262.0	54.0	154.6	82.1	-	-	-	Not available	
มีงานประจำงานไม่ได้ทำงาน	0.1	-	0.2	0.4	3.5	0.8	0.6	2.1	-	-	-	-	With job not work	
มี	-	-	-	-	1.2	-	-	-	-	-	-	-	Available	
ไม่มี	0.1	-	0.2	0.4	2.3	0.8	0.6	2.1	-	-	-	-	Not available	
1-9 ชั่วโมง	-	-	-	1.9	0.3	0.2	-	0.3	0.7	-	-	-	1-9 hours	
มี	-	-	-	-	-	-	-	-	-	-	-	-	Available	
ไม่มี	-	-	-	1.9	0.3	0.2	-	0.3	0.7	-	-	-	Not available	
10-19 ชั่วโมง	0.8	-	0.4	0.6	5.1	0.9	0.6	2.0	4.0	-	-	-	10-19 hours	
มี	-	-	-	-	-	-	-	0.3	0.9	-	-	-	Available	
ไม่มี	0.8	-	0.4	0.6	5.1	0.9	0.6	1.7	3.0	-	-	-	Not available	
20-29 ชั่วโมง	0.8	0.6	0.4	7.8	16.3	4.1	3.4	7.3	4.7	-	-	-	20-29 hours	
มี	-	-	-	-	-	-	-	-	0.7	-	-	-	Available	
ไม่มี	0.8	0.6	0.4	7.8	16.3	4.1	3.4	7.3	4.0	-	-	-	Not available	
30-34 ชั่วโมง	1.1	-	1.1	4.7	6.9	6.9	2.5	8.6	1.1	-	-	-	30-34 hours	
มี	-	-	-	0.3	-	-	-	0.1	-	-	-	-	Available	
ไม่มี	1.1	-	1.1	4.4	6.9	6.9	2.5	8.5	1.1	-	-	-	Not available	
35-39 ชั่วโมง	1.7	2.0	4.2	202.2	200.4	84.5	3.9	13.8	2.8	-	-	-	35-39 hours	
มี	-	-	-	0.4	1.9	0.8	-	-	-	-	-	-	Available	
ไม่มี	1.7	2.0	4.2	201.9	198.5	83.7	3.9	13.8	2.8	-	-	-	Not available	
40-49 ชั่วโมง	7.1	14.7	20.4	114.6	158.0	116.3	21.5	48.6	30.2	-	-	-	40-49 hours	
มี	-	-	-	-	0.2	-	-	0.8	0.1	-	-	-	Available	
ไม่มี	7.1	14.7	20.4	114.6	157.8	116.3	21.5	47.8	30.1	-	-	-	Not available	
50 ชั่วโมงขึ้นไป	5.4	4.0	15.0	19.8	11.3	49.1	21.5	73.2	40.7	-	-	-	50 hours and over	
มี	-	-	-	-	-	-	-	-	0.4	-	-	-	Available	
ไม่มี	5.4	4.0	15.0	19.8	11.3	49.1	21.5	73.2	40.4	-	-	-	Not available	

ตารางที่ 11 จำนวนผู้มีงานทำ จำนวนชั่วโมงทำงานสภาพการทำงาน จำนวนชั่วโมงทำงานต่อสัปดาห์ การมีเวลาเหลือพอและต้องการทำงานเพิ่มขึ้น ทั่วราชอาณาจักร

TABLE 11 EMPLOYED PERSONS BY WORK STATUS, HOURS WORKED PER WEEK, AVAILABILITY FOR ADDITIONAL WORK , WHOLE KINGDOM

ไตรมาสที่ 4/2555 : Quarter 4/2012

หน่วยเป็นพัน : In Thousands

จำนวนชั่วโมงทำงาน และ การมีเวลาเหลือพอ และต้องการทำงานเพิ่มขึ้น	รวม	สถานภาพการทำงาน Work Status						HOURS WORKED, AND ADDITIONAL WORK
		นายจ้าง Employer	ลูกจ้างรัฐบาล Government Employee	ลูกจ้างเอกชน Private Employee	ทำงานส่วนตัว Own Account Worker	ช่วยธุรกิจ ครอบครัว Unpaid Family Worker	การรวมกลุ่ม Members of Producers' Cooperatives	
ยอดรวม	39,586.9	1,028.6	3,561.1	13,333.7	12,407.6	9,220.8	35.0	TOTAL
มี	488.1	6.1	9.2	188.3	163.1	121.3	0.2	Available
ไม่มี	39,098.8	1,022.6	3,552.0	13,145.4	12,244.5	9,099.6	34.8	Not available
มีงานประจำแต่ไม่ได้ทำงาน	243.7	14.9	10.5	67.3	149.7	0.9	0.6	With job not work
มี	41.4	3.4	1.6	13.0	23.4	-	-	Available
ไม่มี	202.3	11.5	8.9	54.3	126.3	0.9	0.6	Not available
1-9 ชั่วโมง	235.9	9.7	3.6	33.6	86.1	102.7	0.2	1-9 hours
มี	18.8	0.0	-	10.0	4.3	4.4	-	Available
ไม่มี	217.1	9.7	3.6	23.6	81.8	98.3	0.2	Not available
10-19 ชั่วโมง	1,100.5	33.9	15.4	202.3	429.1	419.5	0.2	10-19 hours
มี	80.2	0.3	0.1	33.1	25.0	21.8	-	Available
ไม่มี	1,020.2	33.6	15.3	169.2	404.2	397.8	0.2	Not available
20-29 ชั่วโมง	2,786.9	60.4	88.1	452.5	1,181.0	1,004.4	0.5	20-29 hours
มี	141.2	0.7	1.2	44.1	51.1	44.0	-	Available
ไม่มี	2,645.7	59.7	86.9	408.4	1,129.9	960.3	0.5	Not available
30-34 ชั่วโมง	1,873.6	42.8	50.5	370.7	723.7	684.9	1.1	30-34 hours
มี	74.1	0.7	0.5	41.1	16.0	15.8	0.1	Available
ไม่มี	1,799.5	42.1	50.0	329.6	707.6	669.1	1.0	Not available
35-39 ชั่วโมง	4,110.8	45.0	1,705.1	397.2	1,050.8	910.2	2.6	35-39 hours
มี	48.0	-	4.7	10.2	18.2	14.7	0.1	Available
ไม่มี	4,062.8	45.0	1,700.3	386.9	1,032.7	895.4	2.5	Not available
40-49 ชั่วโมง	15,708.5	385.0	1,320.9	7,238.1	3,664.5	3,090.2	9.8	40-49 hours
มี	65.0	-	0.4	31.7	17.6	15.3	-	Available
ไม่มี	15,643.5	385.0	1,320.6	7,206.4	3,646.9	3,075.0	9.8	Not available
50 ชั่วโมงขึ้นไป	13,527.1	436.8	367.2	4,572.0	5,122.8	3,008.1	20.1	50 hours and over
มี	19.4	0.8	0.7	5.0	7.5	5.3	-	Available
ไม่มี	13,507.7	436.0	366.5	4,567.0	5,115.3	3,002.8	20.1	Not available

ตารางที่ 11 จำนวนผู้มีงานทำ จำแนกตามสถานภาพการทำงาน จำนวนชั่วโมงทำงานต่อสัปดาห์ การมีเวลาเหลือและต้องการทำงานเพิ่มขึ้น และเพศ ทั้งราชอาณาจักร
TABLE 11 EMPLOYED PERSONS BY WORK STATUS, HOURS WORKED PER WEEK, AVAILABILITY FOR ADDITIONAL WORK AND SEX, WHOLE KINGDOM

หน่วยเป็นพัน : in Thousands

จำนวนชั่วโมงทำงาน เพศ และ การมีเวลาเหลือพอ และต้องการทำงานเพิ่มขึ้น	สถานภาพการทำงาน Work Status							การรวมกลุ่ม Members of Producers' Cooperatives	HOURS WORKED, SEX AND AVAILABILITY FOR ADDITIONAL WORK
	รวม Total	นายจ้าง Employer	ลูกจ้างรัฐบาล Government Employee	ลูกจ้างเอกชน Private Employee	ทำงานส่วนตัว Own Account Worker	ช่วยธุรกิจ ครอบครัว Unpaid Family Worker	Members of Producers' Cooperatives		
ชาย	21,333.5	779.7	1,816.7	7,427.8	7,821.4	3,468.3	19.6	TOTAL (MALE)	
มี	319.0	4.2	3.3	123.7	124.2	63.6	0.1	Available	
ไม่มี	21,014.5	775.4	1,813.4	7,304.2	7,697.2	3,404.8	19.6	Not available	
มีงานประจำแต่ไม่ได้ทำงาน	147.9	9.3	4.3	39.2	93.9	0.6	0.6	With job not work Available	
มี	32.4	2.7	0.4	10.7	18.7	-	-	Available	
ไม่มี	115.5	6.6	4.0	28.5	75.3	0.6	0.6	Not available	
1-9 ชั่วโมง	111.3	5.3	1.2	18.6	49.0	37.3	-	1-9 hours	
มี	12.1	-	-	6.9	3.7	1.4	-	Available	
ไม่มี	99.2	5.3	1.2	11.6	45.2	35.9	-	Not available	
10-19 ชั่วโมง	562.9	22.0	7.9	118.2	262.7	152.2	-	10-19 hours	
มี	51.9	0.3	0.1	21.1	18.1	12.2	-	Available	
ไม่มี	511.1	21.7	7.8	97.0	244.6	140.0	-	Not available	
20-29 ชั่วโมง	1,446.0	42.1	43.5	255.9	734.7	369.3	0.5	20-29 hours	
มี	87.9	0.6	1.2	24.9	42.1	19.2	-	Available	
ไม่มี	1,358.1	41.5	42.3	231.0	692.6	350.2	0.5	Not available	
30-34 ชั่วโมง	985.9	31.9	24.5	230.5	442.4	256.4	0.2	30-34 hours	
มี	52.1	0.7	0.1	29.5	11.5	10.3	0.1	Available	
ไม่มี	933.8	31.1	24.5	201.1	430.9	246.1	0.2	Not available	
35-39 ชั่วโมง	2,037.6	32.1	823.9	191.2	670.2	319.3	1.0	35-39 hours	
มี	24.8	-	0.8	5.4	13.5	5.1	-	Available	
ไม่มี	2,012.8	32.1	823.0	185.8	656.7	314.2	1.0	Not available	
40-49 ชั่วโมง	8,381.3	304.0	665.2	3,890.0	2,363.7	1,154.1	4.5	40-49 hours	
มี	47.3	-	0.1	23.3	11.4	12.5	-	Available	
ไม่มี	8,334.0	304.0	665.1	3,866.7	2,352.3	1,141.5	4.5	Not available	
50 ชั่วโมงขึ้นไป	7,660.6	333.2	246.3	2,684.2	3,204.8	1,179.2	12.8	50 hours and over	
มี	10.6	-	0.7	1.7	5.2	2.8	-	Available	
ไม่มี	7,650.0	333.2	245.5	2,682.5	3,199.6	1,176.4	12.8	Not available	
หญิง	18,253.3	249.0	1,744.4	5,905.8	4,586.3	5,752.5	15.4	TOTAL (FEMALE)	
มี	169.1	1.8	5.8	64.6	39.0	57.7	0.1	Available	
ไม่มี	18,084.3	247.1	1,738.6	5,841.2	4,547.3	5,694.8	15.2	Not available	
มีงานประจำแต่ไม่ได้ทำงาน	95.8	5.6	6.2	28.0	55.8	0.3	-	With job not work Available	
มี	9.0	0.8	1.2	2.3	4.7	-	-	Available	
ไม่มี	86.8	4.9	4.9	25.7	51.0	0.3	-	Not available	
1-9 ชั่วโมง	124.6	4.4	2.4	15.1	37.1	65.4	0.2	1-9 hours	
มี	6.7	0.0	-	3.1	0.6	3.0	-	Available	
ไม่มี	117.9	4.4	2.4	12.0	36.5	62.5	0.2	Not available	
10-19 ชั่วโมง	537.5	12.0	7.5	84.1	166.4	267.4	0.2	10-19 hours	
มี	28.4	0.0	-	12.0	6.8	9.5	-	Available	
ไม่มี	509.1	11.9	7.5	72.2	159.6	257.8	0.2	Not available	
20-29 ชั่วโมง	1,340.9	18.4	44.6	196.6	446.3	635.0	-	20-29 hours	
มี	53.3	0.2	-	19.2	9.0	24.8	-	Available	
ไม่มี	1,287.6	18.2	44.6	177.3	437.3	610.2	-	Not available	
30-34 ชั่วโมง	887.7	11.0	25.9	140.1	281.3	428.5	0.8	30-34 hours	
มี	22.0	-	0.4	11.6	4.6	5.5	-	Available	
ไม่มี	865.7	11.0	25.5	128.6	276.7	423.1	0.8	Not available	
35-39 ชั่วโมง	2,073.2	13.0	881.2	206.0	380.7	590.8	1.6	35-39 hours	
มี	23.2	-	3.9	4.8	4.7	9.6	0.1	Available	
ไม่มี	2,050.1	13.0	877.3	201.2	375.9	581.3	1.4	Not available	
40-49 ชั่วโมง	7,327.2	81.0	655.8	3,348.2	1,300.8	1,936.6	5.3	40-49 hours	
มี	17.7	-	0.3	8.4	6.2	2.8	-	Available	
ไม่มี	7,309.5	81.0	655.5	3,339.8	1,294.5	1,933.4	5.3	Not available	
50 ชั่วโมงขึ้นไป	5,866.5	103.6	121.0	1,887.8	1,918.0	1,828.9	7.3	50 hours and over	
มี	8.9	0.8	-	3.3	2.3	2.5	-	Available	
ไม่มี	5,857.6	102.8	121.0	1,884.5	1,915.8	1,826.4	7.3	Not available	

ตารางที่ 11 จำนวนผู้มีงานทำ จำนวนชั่วโมงทำงานต่อสัปดาห์ การมีเวลาเหลือพอและต้องการทำงานเพิ่มขึ้น พหุ และเขตการปกครอง ทั่วราชอาณาจักร (ต่อ)
 TABLE 11 EMPLOYED PERSONS BY WORK STATUS, HOURS WORKED PER WEEK, AVAILABILITY FOR ADDITIONAL WORK, SEX AND AREA, WHOLE KINGDOM (Contd.)

ไตรมาสที่ 4/2555 : Quarter 4/2012

ในเขตเทศบาล MUNICIPAL AREA

หน่วยเป็นพัน : In Thousands

จำนวนชั่วโมงทำงาน เพศ และ การมีเวลาเหลือพอ และต้องการทำงานเพิ่มขึ้น	รวม	สถานภาพการทำงาน Work Status						Hours Worked, Sex and Availability for Additional Work
		นายจ้าง Employer	ลูกจ้างรัฐบาล Government Employee	ลูกจ้างเอกชน Private Employee	Own Account Worker	ครอบครัว Unpaid Family Worker	การรวมกลุ่ม Members of Producers' Cooperatives	
ยอดรวม (ชาย)	6,940.3	352.2	791.1	3,018.3	2,051.3	722.8	4.7	TOTAL (MALE)
มี	43.1	0.9	2.0	20.0	13.0	7.1	0.1	Available
ไม่มี	6,897.2	351.3	789.1	2,998.3	2,038.2	715.7	4.7	Not available
มีงานประจำแต่ไม่ได้ทำงาน	30.3	4.1	1.3	9.7	15.1	0.1	-	With job not work
มี	4.9	0.8	-	2.0	2.1	-	-	Available
ไม่มี	25.3	3.3	1.3	7.7	13.0	0.1	-	Not available
1-9 ชั่วโมง	18.9	1.3	0.4	3.4	8.9	5.0	-	1-9 hours
มี	2.4	-	-	2.3	0.2	-	-	Available
ไม่มี	16.5	1.3	0.4	1.2	8.7	5.0	-	Not available
10-19 ชั่วโมง	89.0	4.9	2.9	18.8	38.2	24.1	-	10-19 hours
มี	6.2	0.1	0.1	1.4	2.2	2.4	-	Available
ไม่มี	82.7	4.8	2.8	17.4	36.0	21.7	-	Not available
20-29 ชั่วโมง	239.4	10.0	18.7	42.8	114.6	53.0	0.2	20-29 hours
มี	6.3	-	0.2	2.6	3.3	0.2	-	Available
ไม่มี	233.1	10.0	18.5	40.2	111.4	52.8	0.2	Not available
30-34 ชั่วโมง	191.8	9.2	11.8	36.7	94.3	39.6	0.2	30-34 hours
มี	5.4	-	0.1	3.0	1.6	0.7	0.1	Available
ไม่มี	186.5	9.2	11.8	33.7	92.7	39.0	0.2	Not available
35-39 ชั่วโมง	633.4	9.1	371.1	64.4	139.6	48.9	0.3	35-39 hours
มี	4.9	-	0.8	1.7	1.7	0.7	-	Available
ไม่มี	628.5	9.1	370.3	62.7	137.9	48.2	0.3	Not available
40-49 ชั่วโมง	3,126.1	157.2	304.8	1,839.2	585.8	237.8	1.2	40-49 hours
มี	9.3	-	0.1	6.4	1.1	1.7	-	Available
ไม่มี	3,116.8	157.2	304.7	1,832.8	584.6	236.2	1.2	Not available
50 ชั่วโมงขึ้นไป	2,611.5	156.3	80.0	1,003.3	1,054.8	314.3	2.8	50 hours and over
มี	3.7	-	0.7	0.6	0.9	1.5	-	Available
ไม่มี	2,607.8	156.3	79.3	1,002.7	1,053.9	312.8	2.8	Not available

ตารางที่ 11 จำนวนผู้มีงานทำ จำนวนชั่วโมงการทำงาน จำนวนชั่วโมงทำงานต่อสัปดาห์ การมีเวลาเหลือพอและต้องการทำงานเพิ่มขึ้น เขต และเขตการปกครอง ทั่วราชอาณาจักร (ต่อ)
 TABLE 11 EMPLOYED PERSONS BY WORK STATUS, HOURS WORKED PER WEEK, AVAILABILITY FOR ADDITIONAL WORK, SEX AND AREA, WHOLE KINGDOM (Contd.)

ไตรมาสที่ 4/2555 : Quarter 4/2012
 ในเขตเทศบาล MUNICIPAL AREA
 หน่วยเป็นพัน : In Thousands

จำนวนชั่วโมงทำงาน เพศ และ การมีเวลาเหลือพอ และต้องการทำงานเพิ่มขึ้น	รวม Total	สถานภาพการทำงาน Work Status						HOURS WORKED, SEX AND AVAILABILITY FOR ADDITIONAL WORK
		นายจ้าง Employer	ลูกจ้างรัฐบาล Government Employee	ลูกจ้างเอกชน Private Employee	Own Account Worker	ช่วยธุรกิจ ครอบครัว Unpaid Family Worker	การรวมกลุ่ม Producers' Cooperatives	
ยอดรวม (หญิง)	6,340.3	137.1	775.8	2,733.0	1,464.9	1,227.2	2.4	TOTAL (FEMALE)
มี	23.8	0.1	1.0	11.4	6.7	4.5	-	Available
ไม่มี	6,316.6	137.0	774.8	2,721.6	1,458.2	1,222.7	2.4	Not available
มีงานประจำแต่ไม่ได้ทำงาน	24.0	2.6	1.7	8.5	11.1	0.1	-	With job not work
มี	1.7	0.1	-	1.0	0.7	-	-	Available
ไม่มี	22.3	2.5	1.7	7.6	10.5	0.1	-	Not available
1-9 ชั่วโมง	17.7	0.7	0.1	1.3	6.1	9.3	0.2	1-9 hours
มี	1.4	0.0	-	0.6	0.6	0.2	-	Available
ไม่มี	16.3	0.7	0.1	0.7	5.5	9.1	0.2	Not available
10-19 ชั่วโมง	82.5	3.5	1.8	13.7	31.1	32.3	0.1	10-19 hours
มี	3.4	0.0	-	1.4	1.0	1.0	-	Available
ไม่มี	79.1	3.5	1.8	12.3	30.0	31.4	0.1	Not available
20-29 ชั่วโมง	222.2	5.7	20.0	32.5	78.3	85.7	-	20-29 hours
มี	5.9	-	-	3.1	1.7	1.2	-	Available
ไม่มี	216.3	5.7	20.0	29.4	76.6	84.5	-	Not available
30-34 ชั่วโมง	183.9	4.9	10.6	29.1	74.3	65.2	-	30-34 hours
มี	2.0	-	0.1	1.4	0.2	0.3	-	Available
ไม่มี	182.0	4.9	10.5	27.7	74.1	64.8	-	Not available
35-39 ชั่วโมง	657.1	3.2	392.5	65.5	98.6	97.4	0.1	35-39 hours
มี	2.9	-	0.8	0.6	0.3	1.3	-	Available
ไม่มี	654.2	3.2	391.6	64.9	98.3	96.1	0.1	Not available
40-49 ชั่วโมง	2,899.6	51.9	295.2	1,757.7	397.9	395.8	1.1	40-49 hours
มี	3.4	-	0.1	1.5	1.7	0.1	-	Available
ไม่มี	2,896.2	51.9	295.1	1,756.3	396.2	395.7	1.1	Not available
50 ชั่วโมงขึ้นไป	2,253.3	64.6	54.0	824.7	767.6	541.6	1.0	50 hours and over
มี	3.1	-	-	2.0	0.6	0.5	-	Available
ไม่มี	2,250.3	64.6	54.0	822.7	767.0	541.1	1.0	Not available

ตารางที่ 11 จำนวนผู้จ้างทำ จำแนกตามสถานภาพการทำงาน จำนวนชั่วโมงทำงานต่อสัปดาห์ การมีเวลาเหลือพอและต้องการทำงานเพิ่มขึ้น เพศ และเขตการปกครอง ทั่วราชอาณาจักร (ต่อ)

TABLE 11 EMPLOYED PERSONS BY WORK STATUS, HOURS WORKED PER WEEK, AVAILABILITY FOR ADDITIONAL WORK, SEX AND AREA, WHOLE KINGDOM (Contd.)

ไตรมาสที่ 4/2555 : Quarter 4/2012

นอกเขตเทศบาล NON-MUNICIPAL AREA

หน่วยเป็นพัน : In Thousands

จำนวนชั่วโมงทำงาน เพศ และ การมีเวลาเหลือพอ และต้องการทำงานเพิ่มขึ้น	สถานภาพการทำงาน Work Status										HOURS WORKED, SEX AND AVAILABILITY FOR ADDITIONAL WORK
	รวม Total	นายจ้าง Employer	ลูกจ้างรัฐบาล Government Employee	ลูกจ้างเอกชน Private Employee	Own Account Worker	ช่วยธุรกิจ ครอบครัว Unpaid Family Worker	การรวมกลุ่ม Members of Producers' Cooperatives	TOTAL (MALE)			
ยอดรวม (ชาย)	14,393.2	427.5	1,025.6	4,409.6	5,770.1	2,745.5	14.9	Available			
มี	275.9	3.3	1.3	103.7	111.2	56.5	-	Not available			
ไม่มี	14,117.3	424.2	1,024.3	4,305.9	5,659.0	2,689.1	14.9	With job not work			
มีงานประจำแต่ไม่ได้ทำงาน	117.7	5.1	3.0	29.6	78.8	0.6	0.6	Available			
มี	27.4	1.8	0.4	8.7	16.5	-	-	Not available			
ไม่มี	90.2	3.3	2.7	20.8	62.3	0.6	0.6	1-9 hours			
1-9 ชั่วโมง	92.4	4.0	0.8	15.1	40.1	32.3	-	Available			
มี	9.7	-	-	4.7	3.6	1.4	-	Not available			
ไม่มี	82.7	4.0	0.8	10.5	36.5	30.9	-	10-19 hours			
10-19 ชั่วโมง	474.0	17.1	5.0	99.4	224.6	128.0	-	Available			
มี	45.6	0.2	-	19.7	15.9	9.8	-	Not available			
ไม่มี	428.3	16.9	5.0	79.7	208.6	118.2	-	20-29 hours			
20-29 ชั่วโมง	1,206.6	32.0	24.8	213.1	620.1	316.3	0.3	Available			
มี	81.6	0.6	1.0	22.3	38.8	19.0	-	Not available			
ไม่มี	1,125.0	31.5	23.9	190.8	581.2	297.4	0.3	30-34 hours			
30-34 ชั่วโมง	794.1	22.7	12.7	193.9	348.1	216.7	-	Available			
มี	46.8	0.7	-	26.5	9.9	9.6	-	Not available			
ไม่มี	747.3	21.9	12.7	167.4	338.2	207.1	-	35-39 hours			
35-39 ชั่วโมง	1,404.2	23.0	452.7	126.8	530.6	270.4	0.7	Available			
มี	19.9	-	-	3.7	11.8	4.4	-	Not available			
ไม่มี	1,384.3	23.0	452.7	123.1	518.8	266.0	0.7	40-49 hours			
40-49 ชั่วโมง	5,255.2	146.7	360.3	2,050.8	1,777.9	916.2	3.3	Available			
มี	38.0	-	-	16.9	10.2	10.9	-	Not available			
ไม่มี	5,217.2	146.7	360.3	2,033.9	1,767.7	905.4	3.3	50 hours and over			
50 ชั่วโมงขึ้นไป	5,049.1	176.9	166.3	1,681.0	2,150.0	865.0	10.1	Available			
มี	6.9	-	-	1.2	4.4	1.4	-	Not available			
ไม่มี	5,042.3	176.9	166.3	1,679.8	2,145.6	863.6	10.1	Not available			

ตารางที่ 11 จำนวนผู้จ้างทำ จำนวนชั่วโมงทำงานต่อสัปดาห์ การมีเวลาเหลือพอและต้องการทำงานเพิ่มขึ้น เพศ และเขตการปกครอง ราชอาณาจักร (ต่อ)

TABLE 11 EMPLOYED PERSONS BY WORK STATUS, HOURS WORKED PER WEEK, AVAILABILITY FOR ADDITIONAL WORK, SEX AND AREA, WHOLE KINGDOM (Contd.)

ไตรมาสที่ 4/2555 : Quarter 4/2012 นอกเขตเทศบาล NON-MUNICIPAL AREA หน่วยเป็นพัน : In Thousands

จำนวนชั่วโมงทำงาน เพศ และ การมีเวลาเหลือพอ และต้องการทำงานเพิ่มขึ้น	สถานภาพการทำงาน Work Status										รวม	Hours Worked, SEX AND AVAILABILITY FOR ADDITIONAL WORK
	นายจ้าง Employer	ลูกจ้างรัฐบาล Government Employee	ลูกจ้างเอกชน Private Employee	Own Account Worker	Unpaid Family Worker	ครอบครัว Family Worker	การรวมกลุ่ม Members of Producers' Cooperatives	TOTAL (FEMALE)				
ยอดรวม (หญิง)	11,913.0	968.7	3,172.8	3,121.4	4,525.3	13.0	13.0	Available				
มี	145.3	4.8	53.2	32.3	53.2	0.1	0.1	Available				
ไม่มี	11,767.7	963.8	3,119.6	3,089.1	4,472.1	12.9	12.9	Not available				
มีงานประจำแต่ไม่ได้ทำงาน	71.8	4.5	19.5	44.7	0.2	-	-	With job not work				
มี	7.3	0.7	1.3	4.1	-	-	-	Available				
ไม่มี	64.5	3.3	18.2	40.6	0.2	-	-	Not available				
1-9 ชั่วโมง	106.9	3.7	13.7	31.0	56.2	-	-	1-9 hours				
มี	5.3	-	2.5	-	2.8	-	-	Available				
ไม่มี	101.6	3.7	11.2	31.0	53.3	-	-	Not available				
10-19 ชั่วโมง	455.0	8.5	70.4	135.4	235.0	0.1	0.1	10-19 hours				
มี	25.0	-	10.6	5.8	8.6	-	-	Available				
ไม่มี	430.0	8.5	59.9	129.5	226.4	0.1	0.1	Not available				
20-29 ชั่วโมง	1,118.7	12.7	164.1	368.0	549.4	-	-	20-29 hours				
มี	47.3	0.2	16.2	7.4	23.7	-	-	Available				
ไม่มี	1,071.3	12.6	147.9	360.6	525.7	-	-	Not available				
30-34 ชั่วโมง	703.8	6.1	111.0	207.0	363.4	0.8	0.8	30-34 hours				
มี	20.0	-	10.2	4.4	5.1	-	-	Available				
ไม่มี	683.7	6.1	100.8	202.6	358.3	0.8	0.8	Not available				
35-39 ชั่วโมง	1,416.1	9.8	140.5	282.1	493.5	1.5	1.5	35-39 hours				
มี	20.2	-	4.2	4.5	8.3	0.1	0.1	Available				
ไม่มี	1,395.8	9.8	136.3	277.6	485.1	1.4	1.4	Not available				
40-49 ชั่วโมง	4,427.6	29.1	1,590.5	902.9	1,540.4	4.2	4.2	40-49 hours				
มี	14.3	-	6.9	4.5	2.6	-	-	Available				
ไม่มี	4,413.4	29.1	1,583.5	898.4	1,537.8	4.2	4.2	Not available				
50 ชั่วโมงขึ้นไป	3,613.1	39.0	1,063.1	1,150.4	1,287.3	6.3	6.3	50 hours and over				
มี	5.8	0.8	1.3	1.7	2.0	-	-	Available				
ไม่มี	3,607.3	38.2	1,061.8	1,148.7	1,285.3	6.3	6.3	Not available				

ตารางที่ 12 จำนวนผู้มีงานทำ จำแนกตามกลุ่มอายุ จำนวนชั่วโมงทำงานต่อสัปดาห์ การมีเวลาเหลือพอและต้องการทำงานเพิ่มขึ้น ที่ราชอาณาจักร

TABLE 12 EMPLOYED PERSONS BY AGE GROUP, HOURS WORKED PER WEEK, AVAILABILITY FOR ADDITIONAL WORK , WHOLE KINGDOM

ไตรมาสที่ 4/2555 : Quarter 4/2012

หน่วยเป็นพัน : In Thousands

จำนวนชั่วโมงทำงาน และ การมีเวลาเหลือพอ และต้องการทำงานเพิ่มขึ้น	รวม							HOURS WORKED, AND AVAILABILITY FOR ADDITIONAL WORK		
	15-19	20-24	25-29	30-34	35-39	40-49	50-59		>= 60	
ยอดรวม	39,586.9	1,240.1	3,529.3	4,552.7	4,805.0	4,954.9	9,849.5	7,289.0	3,366.4	TOTAL
มี	488.1	26.3	48.0	76.5	63.8	64.5	102.8	85.0	21.2	Available
ไม่มี	39,098.8	1,213.7	3,481.2	4,476.2	4,741.2	4,890.3	9,746.8	7,204.1	3,345.3	Not available
มีงานประจำแต่ไม่ได้ทำงาน	243.7	8.0	14.3	22.6	22.9	31.8	55.9	50.2	38.1	With job not work
มี	41.4	2.0	3.3	6.3	5.3	4.3	8.6	8.5	3.0	Available
ไม่มี	202.3	6.0	11.0	16.3	17.5	27.5	47.3	41.7	35.1	Not available
1-9 ชั่วโมง	235.9	29.0	31.0	15.3	12.7	19.5	44.7	50.0	33.8	1-9 hours
มี	18.8	1.0	2.2	0.3	2.8	1.1	3.9	5.0	2.6	Available
ไม่มี	217.1	28.0	28.8	15.0	10.0	18.4	40.8	45.0	31.2	Not available
10-19 ชั่วโมง	1,100.5	84.1	97.3	113.8	77.2	81.8	235.7	218.3	192.1	10-19 hours
มี	80.2	7.8	10.9	7.7	7.1	11.5	18.8	12.1	4.4	Available
ไม่มี	1,020.2	76.3	86.5	106.2	70.2	70.3	216.8	206.2	187.8	Not available
20-29 ชั่วโมง	2,786.9	124.5	238.9	257.2	246.9	272.7	597.0	588.6	461.1	20-29 hours
มี	141.2	8.7	5.3	19.5	22.8	21.4	28.4	29.4	5.6	Available
ไม่มี	2,645.7	115.8	233.6	237.7	224.1	251.3	568.6	559.2	455.5	Not available
30-34 ชั่วโมง	1,873.6	69.6	171.0	201.1	179.4	190.7	448.8	380.2	232.8	30-34 hours
มี	74.1	3.3	12.7	18.5	4.0	8.8	12.5	12.5	1.7	Available
ไม่มี	1,799.5	66.3	158.3	182.6	175.4	181.9	436.3	367.7	231.1	Not available
35-39 ชั่วโมง	4,110.8	93.9	312.0	491.3	484.3	475.0	960.2	937.2	356.9	35-39 hours
มี	48.0	1.1	7.1	8.2	5.8	5.8	10.7	8.4	0.8	Available
ไม่มี	4,062.8	92.8	304.9	483.1	478.4	469.3	949.5	928.8	356.1	Not available
40-49 ชั่วโมง	15,708.5	478.1	1,491.6	1,986.6	2,124.8	2,087.3	3,909.9	2,589.5	1,040.9	40-49 hours
มี	65.0	1.5	4.9	13.4	10.7	10.6	15.7	5.8	2.3	Available
ไม่มี	15,643.5	476.5	1,486.7	1,973.2	2,114.0	2,076.7	3,894.1	2,583.7	1,038.5	Not available
50 ชั่วโมงขึ้นไป	13,527.1	352.9	1,173.2	1,464.8	1,656.8	1,796.0	3,597.5	2,475.1	1,010.8	50 hours and over
มี	19.4	0.8	1.6	2.6	5.2	1.0	4.1	3.2	0.8	Available
ไม่มี	13,507.7	352.1	1,171.5	1,462.2	1,651.6	1,795.0	3,593.4	2,471.8	1,010.0	Not available

ตารางที่ 12 จำนวนผู้จ้างทำ จำนวนตามกลุ่มอายุ จำนวนชั่วโมงทำงานต่อสัปดาห์ การมีเวลาเหลือพอและต้องการทำงานเพิ่มขึ้น และเพศ ทั้งราชอาณาจักร
TABLE 12 EMPLOYED PERSONS BY AGE GROUP, HOURS WORKED PER WEEK, AVAILABILITY FOR ADDITIONAL WORK AND SEX, WHOLE KINGDOM

ไตรมาสที่ 4/2555 - Quarter 4/2012

หน่วยนับพัน : in Thousands

จำนวนชั่วโมงทำงาน เพศ และ การมีเวลาเหลือพอ และต้องการทำงานเพิ่มขึ้น	กลุ่มอายุ Age Group							รวม Total	HOURS WORKED, SEX AND AVAILABILITY FOR ADDITIONAL WORK	
	15-19	20-24	25-29	30-34	35-39	40-49	50-59		>= 60	TOTAL(MALE)
ชาย	823.2	2,050.4	2,501.9	2,561.1	2,580.9	5,056.5	3,872.2	1,887.4	1,887.4	1,479.0
มี	319.0	34.4	49.2	45.3	38.3	64.6	52.4	14.6	14.6	6.5
ไม่มี	21,014.5	2,016.0	2,452.7	2,515.7	2,542.6	4,992.0	3,819.8	1,872.8	1,872.8	1,472.5
มีงานประจำแต่ไม่ได้ทำงาน	147.9	9.4	16.1	12.3	17.2	31.4	32.4	24.2	24.2	13.9
มี	32.4	3.2	4.2	3.9	2.5	7.3	7.5	2.0	2.0	1.1
ไม่มี	115.5	6.3	12.0	8.4	14.7	24.1	24.8	22.2	22.2	12.8
1-9 ชั่วโมง	111.3	14.7	8.8	5.2	9.2	15.7	21.1	16.6	16.6	17.2
มี	12.1	1.3	0.3	2.4	1.1	1.2	3.0	1.9	1.9	0.6
ไม่มี	99.2	13.5	8.5	2.7	8.1	14.5	18.1	14.6	14.6	17.2
10-19 ชั่วโมง	562.9	62.2	62.0	44.4	35.6	100.6	98.0	102.1	102.1	103.6
มี	51.9	6.4	7.1	4.8	5.6	12.1	6.5	2.2	2.2	2.2
ไม่มี	511.1	55.7	54.9	39.6	30.0	88.5	91.4	99.9	99.9	101.4
20-29 ชั่วโมง	1,446.0	144.9	141.3	132.2	134.9	279.8	282.5	240.5	240.5	240.5
มี	87.9	4.2	10.1	13.9	11.4	18.8	17.9	4.1	4.1	4.1
ไม่มี	1,358.1	140.7	131.2	118.2	123.5	261.1	264.6	236.4	236.4	236.4
30-34 ชั่วโมง	985.9	108.4	117.8	92.5	99.2	208.9	181.3	129.2	129.2	129.2
มี	52.1	10.2	14.9	4.0	6.0	6.5	8.4	1.5	1.5	1.5
ไม่มี	933.8	98.3	102.9	88.5	93.2	202.4	172.9	127.7	127.7	127.7
35-39 ชั่วโมง	2,037.6	140.9	223.8	227.8	222.2	483.1	488.9	189.7	189.7	189.7
มี	24.8	3.8	2.7	3.8	2.7	6.6	4.7	0.3	0.3	0.3
ไม่มี	2,012.8	137.0	221.0	224.0	219.5	476.4	484.3	189.4	189.4	189.4
40-49 ชั่วโมง	8,381.3	848.8	1,064.8	1,096.3	1,085.5	1,998.7	1,377.5	598.9	598.9	598.9
มี	47.3	3.8	8.2	10.0	8.4	10.7	3.1	2.0	2.0	2.0
ไม่มี	8,334.0	843.1	1,056.6	1,086.3	1,077.1	1,988.0	1,374.4	596.9	596.9	596.9
50 ชั่วโมงขึ้นไป	7,660.6	723.1	867.4	950.5	977.2	1,938.4	1,390.7	586.3	586.3	586.3
มี	10.6	1.6	1.9	2.5	0.6	1.5	1.3	0.7	0.7	0.7
ไม่มี	7,650.0	721.5	865.5	948.0	976.6	1,937.0	1,389.3	585.7	585.7	585.7
หญิง	18,253.3	1,478.9	2,050.8	2,243.9	2,374.0	4,793.0	3,416.8	1,479.0	1,479.0	1,479.0
มี	169.1	13.6	27.3	18.5	26.3	38.2	32.5	6.5	6.5	6.5
ไม่มี	18,084.3	1,465.3	2,023.5	2,225.5	2,347.7	4,754.8	3,384.3	1,472.5	1,472.5	1,472.5
มีงานประจำแต่ไม่ได้ทำงาน	95.8	4.9	6.5	10.6	14.6	24.5	17.8	13.9	13.9	13.9
มี	9.0	0.2	2.2	1.5	1.8	1.4	1.0	1.1	1.1	1.1
ไม่มี	86.8	4.7	4.3	9.2	12.8	23.2	16.8	12.9	12.9	12.9
1-9 ชั่วโมง	124.6	16.2	6.5	7.6	10.3	29.0	28.9	17.2	17.2	17.2
มี	6.7	1.0	-	0.3	-	2.7	2.0	0.6	0.6	0.6
ไม่มี	117.9	15.3	6.5	7.3	10.3	26.3	26.8	16.6	16.6	16.6
10-19 ชั่วโมง	537.5	35.2	51.8	32.8	46.3	135.1	120.4	90.0	90.0	90.0
มี	28.4	4.5	0.6	2.3	6.0	6.7	5.6	2.2	2.2	2.2
ไม่มี	509.1	30.7	51.2	30.5	40.3	128.4	114.8	87.8	87.8	87.8
20-29 ชั่วโมง	1,340.9	94.1	115.9	114.7	137.8	317.2	306.1	220.6	220.6	220.6
มี	53.3	1.1	9.5	8.9	10.0	9.7	11.5	1.5	1.5	1.5
ไม่มี	1,287.6	93.0	106.4	105.8	127.8	307.5	294.6	219.1	219.1	219.1
30-34 ชั่วโมง	887.7	62.5	83.4	87.0	91.5	240.0	198.9	103.6	103.6	103.6
มี	22.0	2.6	3.6	0.1	2.9	6.1	4.2	0.2	0.2	0.2
ไม่มี	865.7	60.0	79.8	86.9	88.6	233.9	194.8	103.4	103.4	103.4
35-39 ชั่วโมง	2,073.2	171.1	267.5	256.5	252.8	477.1	448.4	167.3	167.3	167.3
มี	23.2	3.2	5.5	2.0	3.1	4.1	3.8	0.5	0.5	0.5
ไม่มี	2,050.1	167.9	262.0	254.5	249.8	473.0	444.6	166.8	166.8	166.8
40-49 ชั่วโมง	7,327.2	644.8	921.8	1,028.5	1,001.8	1,911.1	1,212.0	441.9	441.9	441.9
มี	17.7	1.2	5.2	0.7	2.2	5.0	2.7	0.3	0.3	0.3
ไม่มี	7,309.5	643.6	916.5	1,027.8	999.6	1,906.1	1,209.3	441.6	441.6	441.6
50 ชั่วโมงขึ้นไป	5,866.5	450.1	597.4	706.3	818.9	1,659.1	1,084.4	424.4	424.4	424.4
มี	8.9	0.0	0.7	2.7	0.5	2.6	1.9	0.1	0.1	0.1
ไม่มี	5,857.6	450.0	596.7	703.6	818.4	1,656.5	1,082.5	424.3	424.3	424.3

ตารางที่ 12 จำนวนผู้ปฏิบัติงาน จำแนกตามกลุ่มอายุ จำนวนชั่วโมงทำงานต่อสัปดาห์ การมีเวลาเหลือพอและต้องการทำงานเพิ่มขึ้น เพศ และเขตการปกครอง ทั่วราชอาณาจักร (ต่อ)

TABLE 12 EMPLOYED PERSONS BY AGE GROUP, HOURS WORKED PER WEEK, AVAILABILITY FOR ADDITIONAL WORK, SEX AND AREA, WHOLE KINGDOM (Contd.)

ไตรมาสที่ 4/2555 : Quarter 4/2012

หน่วยเป็นพัน : In Thousands

ในเขตเทศบาล MUNICIPAL AREA

จำนวนชั่วโมงทำงาน เพศ และ การมีเวลาเหลือพอ และต้องการทำงานเพิ่มขึ้น	รวม	กลุ่มอายุ Age Group							HOURS WORKED, SEX AND AVAILABILITY FOR ADDITIONAL WORK	
		15-19	20-24	25-29	30-34	35-39	40-49	50-59		>= 60
ยอดรวม(ชาย)	6,940.3	188.3	520.7	774.5	907.2	959.1	1,799.2	1,301.3	490.1	TOTAL(MALE)
มี	43.1	1.4	4.6	4.7	4.4	7.4	11.7	6.4	2.4	Available
ไม่มี	6,897.2	186.8	516.1	769.7	902.8	951.7	1,787.4	1,294.9	487.7	Not available
มีงานประจำแต่ไม่ได้ทำงาน	30.3	0.3	2.2	3.3	3.5	2.9	9.1	4.4	4.7	With job not work
มี	4.9	-	0.3	0.9	0.1	0.4	2.0	0.5	0.8	Available
ไม่มี	25.3	0.3	1.9	2.3	3.4	2.5	7.1	3.9	3.9	Not available
1-9 ชั่วโมง	18.9	3.7	1.3	1.2	1.3	1.6	2.0	4.9	3.1	1-9 hours
มี	2.4	1.0	-	0.3	-	0.1	0.0	0.9	0.1	Available
ไม่มี	16.5	2.7	1.3	0.9	1.3	1.5	1.9	3.9	3.0	Not available
10-19 ชั่วโมง	89.0	7.5	10.9	13.1	7.3	4.9	13.4	16.7	15.1	10-19 hours
มี	6.2	0.1	1.5	1.1	0.7	0.7	1.6	0.4	0.0	Available
ไม่มี	82.7	7.4	9.4	12.0	6.6	4.2	11.8	16.3	15.1	Not available
20-29 ชั่วโมง	239.4	11.5	22.9	22.7	21.4	21.0	49.4	50.6	40.0	20-29 hours
มี	6.3	0.2	0.9	-	0.6	1.0	2.1	1.3	0.2	Available
ไม่มี	233.1	11.2	22.1	22.7	20.8	20.0	47.4	49.3	39.8	Not available
30-34 ชั่วโมง	191.8	7.4	17.5	15.7	12.4	21.4	51.3	40.4	25.6	30-34 hours
มี	5.4	-	-	0.2	0.4	1.4	1.6	1.4	0.4	Available
ไม่มี	186.5	7.4	17.5	15.5	12.1	20.0	49.7	39.1	25.2	Not available
35-39 ชั่วโมง	633.4	9.4	29.0	60.5	74.8	79.3	174.1	167.9	38.4	35-39 hours
มี	4.9	0.1	1.1	0.1	0.9	0.2	2.0	0.4	0.1	Available
ไม่มี	628.5	9.2	27.9	60.4	73.9	79.2	172.1	167.5	38.3	Not available
40-49 ชั่วโมง	3,126.1	83.2	245.1	381.3	456.0	474.2	803.6	514.8	167.9	40-49 hours
มี	9.3	0.0	0.5	1.2	1.0	3.6	1.5	0.8	0.7	Available
ไม่มี	3,116.8	83.2	244.6	380.1	455.0	470.7	802.1	514.0	167.2	Not available
50 ชั่วโมงขึ้นไป	2,611.5	65.4	191.7	276.7	330.6	353.8	696.4	501.7	195.3	50 hours and over
มี	3.7	-	0.3	1.0	0.7	0.1	0.9	0.8	-	Available
ไม่มี	2,607.8	65.4	191.5	275.8	329.8	353.7	695.4	500.9	195.3	Not available

ตารางที่ 12 จำนวนผู้มีงานทำ จำแนกตามกลุ่มอายุ จำนวนชั่วโมงทำงานต่อสัปดาห์ การมีเวลาเหลือพอและต้องการทำงานเพิ่มขึ้น เขต และเขตการปกครอง ทวีราชอาณาจักร (ต่อ)

TABLE 12 EMPLOYED PERSONS BY AGE GROUP, HOURS WORKED PER WEEK, AVAILABILITY FOR ADDITIONAL WORK, SEX AND AREA, WHOLE KINGDOM (Contd.)

ไตรมาสที่ 4/2555 : Quarter 4/2012

หน่วยเป็นพัน : In Thousands

ในเขตเทศบาล MUNICIPAL AREA

จำนวนชั่วโมงทำงาน เพศ และ การมีเวลาเหลือพอ และต้องการทำงานเพิ่มขึ้น	รวม	กลุ่มอายุ Age Group									HOURS WORKED, SEX AND AVAILABILITY FOR ADDITIONAL WORK
		15-19	20-24	25-29	30-34	35-39	40-49	50-59	>= 60	TOTAL (FEMALE)	
ยอดรวม(หญิง)	6,340.3	113.2	416.9	718.8	871.2	933.0	1,738.8	1,142.8	405.7	405.7	Available
มี	23.8	1.4	2.1	2.9	4.4	2.4	5.9	3.6	1.0	1.0	Not available
ไม่มี	6,316.6	111.7	414.8	715.8	866.8	930.6	1,732.9	1,139.2	404.7	404.7	With job not work
มีงานประจำแต่ไม่ได้ทำงาน	24.0	-	1.1	2.4	2.2	3.1	6.1	5.7	3.5	3.5	Available
มี	1.7	-	0.2	0.5	-	0.1	0.4	0.3	0.3	0.3	Not available
ไม่มี	22.3	-	1.0	1.9	2.2	2.9	5.7	5.4	3.2	3.2	1-9 hours
1-9 ชั่วโมง	17.7	1.7	1.3	1.1	0.8	2.3	2.4	4.2	3.8	3.8	Available
มี	1.4	0.1	0.4	-	0.2	-	0.1	0.3	0.4	0.4	Not available
ไม่มี	16.3	1.6	0.9	1.1	0.6	2.3	2.4	3.9	3.4	3.4	10-19 hours
10-19 ชั่วโมง	82.5	5.0	5.4	4.3	4.8	6.5	22.0	18.4	16.1	16.1	Available
มี	3.4	0.1	0.2	0.2	1.2	1.0	0.6	0.2	0.1	0.1	Not available
ไม่มี	79.1	4.9	5.2	4.2	3.6	5.6	21.4	18.2	16.0	16.0	20-29 hours
20-29 ชั่วโมง	222.2	6.4	13.3	12.7	20.3	24.6	57.0	51.6	36.2	36.2	Available
มี	5.9	0.8	-	0.2	1.9	0.5	1.7	0.8	-	-	Not available
ไม่มี	216.3	5.5	13.3	12.5	18.4	24.1	55.3	50.8	36.2	36.2	30-34 hours
30-34 ชั่วโมง	183.9	3.6	9.2	16.6	15.7	19.6	51.0	43.1	25.1	25.1	Available
มี	2.0	0.1	0.4	0.1	0.1	0.4	0.8	0.2	0.1	0.1	Not available
ไม่มี	182.0	3.6	8.8	16.4	15.7	19.3	50.2	42.9	25.0	25.0	35-39 hours
35-39 ชั่วโมง	657.1	6.5	39.1	86.7	82.3	81.5	165.6	160.3	35.2	35.2	Available
มี	2.9	-	0.6	0.9	0.5	0.1	0.3	0.5	-	-	Not available
ไม่มี	654.2	6.5	38.5	85.8	81.8	81.4	165.3	159.8	35.2	35.2	40-49 hours
40-49 ชั่วโมง	2,899.6	49.6	207.7	377.7	458.8	463.7	779.7	439.9	122.6	122.6	Available
มี	3.4	0.4	0.4	0.9	-	0.2	0.8	0.6	0.2	0.2	Not available
ไม่มี	2,896.2	49.2	207.3	376.8	458.8	463.4	778.9	439.4	122.4	122.4	50 hours and over
50 ชั่วโมงขึ้นไป	2,253.3	40.4	139.9	217.3	286.2	331.7	655.1	419.5	163.3	163.3	Available
มี	3.1	-	0.0	0.3	0.6	0.1	1.3	0.8	-	-	Not available
ไม่มี	2,250.3	40.4	139.9	217.0	285.6	331.6	653.7	418.8	163.3	163.3	Not available

ตารางที่ 12 จำนวนผู้มีงานทำ จำแนกตามกลุ่มอายุ จำนวนชั่วโมงทำงานต่อสัปดาห์ การมีเวลาเหลือพอและต้องการทำงานเพิ่มขึ้น เพศ และเขตการปกครอง ทวีราชอาณาจักร (ต่อ)

TABLE 12 EMPLOYED PERSONS BY AGE GROUP, HOURS WORKED PER WEEK, AVAILABILITY FOR ADDITIONAL WORK, SEX AND AREA, WHOLE KINGDOM (Contd.)

ไตรมาสที่ 4/2555 : Quarter 4/2012

นอกเขตเทศบาล NON-MUNICIPAL AREA

หน่วยเป็นพัน : in Thousands

จำนวนชั่วโมงทำงาน เพศ และ การมีเวลาเหลือพอ และต้องการทำงานเพิ่มขึ้น	รวม	กลุ่มอายุ Age Group							HOURS WORKED, SEX AND ADDITIONAL WORK		
		15-19	20-24	25-29	30-34	35-39	40-49	50-59	>= 60	TOTAL(MALE)	Availability
ยอดรวม(ชาย)	14,393.2	634.9	1,529.7	1,727.4	1,653.8	1,621.8	3,257.3	2,571.0	1,397.3	1,397.3	Available
มี	275.9	18.8	29.8	44.5	40.9	30.9	52.8	46.0	12.2	12.2	Not available
ไม่มี	14,117.3	616.1	1,499.9	1,682.9	1,612.9	1,590.9	3,204.5	2,525.0	1,385.1	1,385.1	With job not work
มีงานประจำแต่ไม่ได้ทำงาน	117.7	4.7	7.2	12.9	8.8	14.3	22.3	28.0	19.5	19.5	Available
มี	27.4	2.0	2.8	3.2	3.8	2.1	5.3	7.1	1.2	1.2	Not available
ไม่มี	90.2	2.7	4.4	9.7	5.0	12.2	17.1	20.9	18.3	18.3	1-9 hours
1-9 ชั่วโมง	92.4	16.5	13.5	7.5	3.9	7.6	13.7	16.2	13.5	13.5	Available
มี	9.7	-	1.3	-	2.4	1.0	1.2	2.1	1.8	1.8	Not available
ไม่มี	82.7	16.5	12.2	7.5	1.4	6.6	12.6	14.2	11.7	11.7	10-19 hours
10-19 ชั่วโมง	474.0	50.7	51.2	48.9	37.1	30.7	87.1	81.3	87.0	87.0	Available
มี	45.6	7.1	4.9	5.9	4.1	4.9	10.5	6.2	2.1	2.1	Not available
ไม่มี	428.3	43.6	46.3	43.0	33.1	25.8	76.7	75.1	84.9	84.9	20-29 hours
20-29 ชั่วโมง	1,206.6	78.6	121.9	118.6	110.8	113.9	230.4	231.9	200.5	200.5	Available
มี	81.6	7.3	3.3	10.1	13.3	10.4	16.7	16.6	3.9	3.9	Not available
ไม่มี	1,125.0	71.3	118.6	108.6	97.5	103.5	213.7	215.3	196.6	196.6	30-34 hours
30-34 ชั่วโมง	794.1	41.4	90.9	102.1	80.0	77.8	157.6	140.8	103.5	103.5	Available
มี	46.8	0.8	10.2	14.7	3.6	4.6	4.8	7.0	1.1	1.1	Not available
ไม่มี	747.3	40.6	80.7	87.3	76.4	73.2	152.7	133.8	102.5	102.5	35-39 hours
35-39 ชั่วโมง	1,404.2	52.0	111.8	163.3	153.0	142.9	309.0	321.0	151.3	151.3	Available
มี	19.9	-	2.7	2.6	2.9	2.6	4.7	4.2	0.2	0.2	Not available
ไม่มี	1,384.3	52.0	109.1	160.6	150.1	140.3	304.3	316.8	151.1	151.1	40-49 hours
40-49 ชั่วโมง	5,255.2	229.5	601.7	683.5	640.3	611.3	1,195.2	862.8	431.0	431.0	Available
มี	38.0	1.1	3.3	7.0	9.0	4.9	9.2	2.3	1.3	1.3	Not available
ไม่มี	5,217.2	228.5	598.4	676.5	631.3	606.4	1,186.0	860.5	429.7	429.7	50 hours and over
50 ชั่วโมงขึ้นไป	5,049.1	161.5	531.4	590.7	620.0	623.4	1,242.1	889.0	391.0	391.0	Available
มี	6.9	0.5	1.4	0.9	1.8	0.5	0.6	0.6	0.7	0.7	Not available
ไม่มี	5,042.3	161.0	530.0	589.8	618.2	622.9	1,241.5	888.5	390.4	390.4	

ตารางที่ 12 จำนวนผู้มีงานทำ จำแนกตามกลุ่มอายุ จำนวนชั่วโมงทำงานต่อสัปดาห์ การมีเวลาเหลือพอและต้องการทำงานเพิ่มขึ้น เพศ และเขตการปกครอง ทวีราชอาณาจักร (ต่อ)

TABLE 12 EMPLOYED PERSONS BY AGE GROUP, HOURS WORKED PER WEEK, AVAILABILITY FOR ADDITIONAL WORK, SEX AND AREA, WHOLE KINGDOM (Contd.)

ไตรมาสที่ 4/2555 : Quarter 4/2012

นอกเขตเทศบาล NON-MUNICIPAL AREA

หน่วยเป็นพัน : In Thousands

จำนวนชั่วโมงทำงาน เพศ และ การมีเวลาเหลือพอ และต้องการทำงานเพิ่มขึ้น	รวม	กลุ่มอายุ Age Group							HOURS WORKED, SEX AND AVAILABILITY FOR ADDITIONAL WORK	
		15-19	20-24	25-29	30-34	35-39	40-49	50-59		>= 60
ยอดรวม(หญิง)	11,913.0	303.8	1,062.0	1,332.0	1,372.7	1,441.0	3,054.2	2,274.0	1,073.3	TOTAL(FEMALE)
มี	145.3	4.7	11.6	24.3	14.0	23.9	32.3	28.9	5.5	Available
ไม่มี	11,767.7	299.0	1,050.4	1,307.7	1,358.7	1,417.1	3,021.9	2,245.1	1,067.8	Not available
มีงานประจำแต่ไม่ได้ทำงาน	71.8	3.0	3.8	4.1	8.4	11.6	18.5	12.2	10.5	With job not work
มี	7.3	-	-	1.7	1.5	1.7	1.0	0.7	0.8	Available
ไม่มี	64.5	3.0	3.8	2.3	6.9	9.9	17.5	11.5	9.7	Not available
1-9 ชั่วโมง	106.9	7.2	15.0	5.4	6.7	8.0	26.5	24.7	13.4	1-9 hours
มี	5.3	-	0.6	-	0.1	-	2.7	1.7	0.2	Available
ไม่มี	101.6	7.2	14.4	5.4	6.6	8.0	23.9	22.9	13.2	Not available
10-19 ชั่วโมง	455.0	21.0	29.8	47.5	28.0	39.8	113.1	101.9	73.9	10-19 hours
มี	25.0	0.6	4.3	0.4	1.1	5.0	6.1	5.4	2.1	Available
ไม่มี	430.0	20.4	25.5	47.1	26.9	34.8	107.0	96.6	71.9	Not available
20-29 ชั่วโมง	1,118.7	28.1	80.8	103.2	94.4	113.2	260.2	254.5	184.4	20-29 hours
มี	47.3	0.4	1.1	9.3	7.0	9.5	8.0	10.7	1.5	Available
ไม่มี	1,071.3	27.7	79.7	93.9	87.4	103.7	252.2	243.8	182.9	Not available
30-34 ชั่วโมง	703.8	17.2	53.4	66.8	71.2	71.9	189.0	155.8	78.6	30-34 hours
มี	20.0	2.4	2.2	3.5	-	2.5	5.3	4.0	0.2	Available
ไม่มี	683.7	14.8	51.1	63.3	71.2	69.4	183.7	151.8	78.4	Not available
35-39 ชั่วโมง	1,416.1	26.1	132.0	180.9	174.2	171.3	311.6	288.0	132.0	35-39 hours
มี	20.2	1.0	2.6	4.6	1.5	2.9	3.8	3.2	0.5	Available
ไม่มี	1,395.8	25.1	129.4	176.2	172.7	168.4	307.7	284.8	131.5	Not available
40-49 ชั่วโมง	4,427.6	115.7	437.1	544.1	569.7	538.2	1,131.5	772.1	319.4	40-49 hours
มี	14.3	-	0.8	4.4	0.7	1.9	4.2	2.1	0.1	Available
ไม่มี	4,413.4	115.7	436.3	539.7	569.0	536.2	1,127.3	770.0	319.3	Not available
50 ชั่วโมงขึ้นไป	3,613.1	85.6	310.2	380.1	420.1	487.2	1,004.0	664.9	261.2	50 hours and over
มี	5.8	0.3	-	0.4	2.2	0.4	1.3	1.1	0.1	Available
ไม่มี	3,607.3	85.2	310.2	379.7	417.9	486.8	1,002.8	663.7	261.0	Not available

ตารางที่ 13 จำนวนผู้ว่างงาน ที่ทำงานทำ จำนวนตามระยะเวลาที่ทำงานทำ ระดับการศึกษาที่สำเร็จ ที่ราชอาณาจักร

TABLE 13 UNEMPLOYED PERSONS, SEEKING JOB BY DURATION OF SEEKING JOB, LEVEL OF EDUCATIONAL ATTAINMENT, WHOLE KINGDOM

ไตรมาสที่ 4/2555 : Quarter 4/2012

หน่วยเป็นคน : Person

ระดับการศึกษาที่สำเร็จ	รวม	ระยะเวลาที่ทำงานทำ							LEVEL OF EDUCATIONAL ATTAINMENT	
		< 1 เดือน	1 - 2.9 เดือน	3 - 5.9 เดือน	6 - 8.9 เดือน	9 - 11.9 เดือน	>=12 เดือน	ไม่ทราบ	EDUCATIONAL ATTAINMENT	
Total	Month	Months	Months	Months	Months	Months	Months	Unknown		
ยอดรวม	41,564	23,592	8,274	2,471	2,161	925	4,141	-	TOTAL	
1.ไม่มีการศึกษา	1,369	-	283	-	-	-	1,086	-	No education	
2.ต่ำกว่าประถมศึกษา	371	259	112	-	-	-	-	-	Less than Elementary	
3.ประถมศึกษา	7,624	4,809	207	-	777	568	1,263	-	Elementary	
4.มัธยมศึกษาตอนต้น	9,620	6,487	1,525	369	1,239	-	-	-	Lower Secondary	
5.มัธยมศึกษาตอนปลาย	10,547	7,343	2,923	281	-	-	-	-	Upper Secondary Level	
สายสามัญ	9,083	6,088	2,798	197	-	-	-	-	General/Academic	
สายอาชีพศึกษา	1,464	1,256	124	84	-	-	-	-	Vocational	
สายวิชาการศึกษา	-	-	-	-	-	-	-	-	Teacher Training	
6.อุดมศึกษา	12,031	4,693	3,225	1,821	145	356	1,792	-	Higher Level	
สายวิชาการ	8,889	2,701	3,225	1,513	145	-	1,306	-	Academic	
สายวิชาชีพ	3,142	1,992	-	308	-	356	486	-	Higher Technical Education	
สายวิชาการศึกษา	-	-	-	-	-	-	-	-	Teacher Training	
1/ 7.อื่นๆ	-	-	-	-	-	-	-	-	1/ Others	
8.ไม่ทราบ	-	-	-	-	-	-	-	-	Unknown	

1/ รวมอาชีพระยะสั้น Including Short Course Vocational

ตารางที่ 13 จำนวนผู้ว่างงาน ที่หางานทำ จำแนกตามระยะเวลาที่หางานทำ ระดับการศึกษาที่สำเร็จ และเพศ ทั้งราชอาณาจักร

TABLE 13 UNEMPLOYED PERSONS, SEEKING JOB BY DURATION OF SEEKING JOB, LEVEL OF EDUCATIONAL ATTAINMENT AND SEX, WHOLE KINGDOM

ไตรมาสที่ 4/2555 : Quarter 4/2012

หน่วยเป็นคน : Person

ระดับการศึกษาที่สำเร็จ	รวม	ระยะเวลาที่หางานทำ						LEVEL OF EDUCATIONAL ATTAINMENT	
		< 1 เดือน	1 - 2.9 เดือน	3 - 5.9 เดือน	6 - 8.9 เดือน	9 - 11.9 เดือน	>=12 เดือน		
Total	Month	Months	Months	Months	Months	Months	Unknown		
ชาย	22,538	12,135	4,458	1,039	1,075	925	2,907	-	MALE
ไม่มีการศึกษา	1,086	-	-	-	-	-	1,086	-	No education
ต่ำกว่าประถมศึกษา	371	259	112	-	-	-	-	-	Less than Elementary
ประถมศึกษา	5,671	3,726	207	-	-	568	1,170	-	Elementary
มัธยมศึกษาตอนต้น	4,996	2,962	959	-	1,075	-	-	-	Lower Secondary
มัธยมศึกษาตอนปลาย	4,173	2,274	1,815	84	-	-	-	-	Upper Secondary Level
สายสามัญ	2,709	1,018	1,691	-	-	-	-	-	General/Academic
สายวิชาชีพการศึกษา	1,464	1,256	124	84	-	-	-	-	Vocational
อุดมศึกษา	6,240	2,914	1,365	955	-	356	651	-	Teacher Training
สายวิชาการ	4,115	1,145	1,365	955	-	-	651	-	Higher Level
สายวิชาชีพ	2,125	1,769	-	-	-	356	-	-	Academic
สายวิชาการศึกษา	-	-	-	-	-	-	-	-	Higher Technical Education
อื่นๆ 1/	-	-	-	-	-	-	-	-	Teacher Training
ไม่ทราบ	-	-	-	-	-	-	-	-	Others ^{1/}
หญิง	19,026	11,457	3,816	1,433	1,087	-	1,233	-	FEMALE
ไม่มีการศึกษา	283	-	283	-	-	-	-	-	No education
ต่ำกว่าประถมศึกษา	-	-	-	-	-	-	-	-	Less than Elementary
ประถมศึกษา	1,953	1,083	-	-	777	-	93	-	Elementary
มัธยมศึกษาตอนต้น	4,624	3,525	565	369	164	-	-	-	Lower Secondary
มัธยมศึกษาตอนปลาย	6,375	5,070	1,108	197	-	-	-	-	Upper Secondary Level
สายสามัญ	6,375	5,070	1,108	197	-	-	-	-	General/Academic
สายวิชาชีพศึกษา	-	-	-	-	-	-	-	-	Vocational
สายวิชาการศึกษา	-	-	-	-	-	-	-	-	Teacher Training
อุดมศึกษา	5,791	1,779	1,860	866	145	-	1,140	-	Higher Level
สายวิชาการ	4,774	1,556	1,860	558	145	-	654	-	Academic
สายวิชาชีพ	1,017	223	-	308	-	-	486	-	Higher Technical Education
สายวิชาการศึกษา	-	-	-	-	-	-	-	-	Teacher Training
อื่นๆ 1/	-	-	-	-	-	-	-	-	Others ^{1/}
ไม่ทราบ	-	-	-	-	-	-	-	-	Unknown

1/ รวมอาชีพระยะสั้น 1/ Including Short Course Vocational

ตารางที่ 13 จำนวนผู้ว่างงาน ที่หางานทำ จำนวนตามระยะเวลาที่หางานทำ ระดับการศึกษาที่สำเร็จ เพศ และเขตการปกครองทั่วราชอาณาจักร (ต่อ)

TABLE 13 UNEMPLOYED PERSONS, SEEKING JOB BY DURATION OF SEEKING JOB, LEVEL OF EDUCATIONAL ATTAINMENT, SEX AND AREA, WHOLE KINGDOM (Contd.)

ไตรมาสที่ 4/2555 : Quarter 4/2012

หน่วยเป็นคน : Person

ระดับการศึกษาที่สำเร็จ	รวม	ในเขตเทศบาล MUNICIPAL AREA												LEVEL OF EDUCATIONAL ATTAINMENT		
		ระยะเวลาที่หางานทำ Duration of seeking job												ไม่ทราบ	EDUCATIONAL ATTAINMENT	
		< 1 เดือน	1 - 2.9 เดือน	3 - 5.9 เดือน	6 - 8.9 เดือน	9 - 11.9 เดือน	>=12 เดือน	Months	Months	Months	Months	Months	Months			
ยอดรวม	18,146	10,282	2,936	1,942	309	568	2,107	-	-	-	-	-	-	-	-	TOTAL
ชาย	10,018	5,423	1,628	1,039	-	568	1,360	-	-	-	-	-	-	-	-	MALE
ไม่มีการศึกษา	259	-	259	-	-	-	-	-	-	-	-	-	-	-	-	No education
ต่ำกว่าประถมศึกษา	3,188	1,704	207	-	-	-	708	-	-	-	-	-	-	-	-	Less than Elementary
ประถมศึกษาตอนต้น	832	802	30	-	-	568	-	-	-	-	-	-	-	-	-	Elementary
มัธยมศึกษาตอนปลาย	1,367	929	355	84	-	-	-	-	-	-	-	-	-	-	-	Lower Secondary
สายสามัญ	877	647	230	-	-	-	-	-	-	-	-	-	-	-	-	Upper Secondary Level
สายอาชีพศึกษา	490	282	124	84	-	-	-	-	-	-	-	-	-	-	-	General/Academic
สายวิชาการศึกษา	-	-	-	-	-	-	-	-	-	-	-	-	-	-	-	Vocational
อุดมศึกษา	4,372	1,729	1,037	955	-	-	651	-	-	-	-	-	-	-	-	Teacher Training
สายวิชาการ	3,572	929	1,037	955	-	-	651	-	-	-	-	-	-	-	-	Higher Level
สายวิชาชีพ	800	800	-	-	-	-	-	-	-	-	-	-	-	-	-	Academic
สายวิชาการศึกษา	-	-	-	-	-	-	-	-	-	-	-	-	-	-	-	Higher Technical Education
อื่นๆ ^{1/}	-	-	-	-	-	-	-	-	-	-	-	-	-	-	-	Teacher Training
ไม่ทราบ	-	-	-	-	-	-	-	-	-	-	-	-	-	-	-	Others ^{1/}
หญิง	8,128	4,859	1,308	904	309	-	747	-	-	-	-	-	-	-	-	Unknown
ไม่มีการศึกษา	-	-	-	-	-	-	-	-	-	-	-	-	-	-	-	No education
ต่ำกว่าประถมศึกษา	-	-	-	-	-	-	-	-	-	-	-	-	-	-	-	Less than Elementary
ประถมศึกษา	795	702	-	-	-	-	93	-	-	-	-	-	-	-	-	Elementary
มัธยมศึกษาตอนต้น	3,212	2,192	487	369	164	-	-	-	-	-	-	-	-	-	-	Lower Secondary
มัธยมศึกษาตอนปลาย	745	186	511	48	-	-	-	-	-	-	-	-	-	-	-	Upper Secondary Level
สายสามัญ	745	186	511	48	-	-	-	-	-	-	-	-	-	-	-	General/Academic
สายอาชีพศึกษา	-	-	-	-	-	-	-	-	-	-	-	-	-	-	-	Vocational
สายวิชาการศึกษา	-	-	-	-	-	-	-	-	-	-	-	-	-	-	-	Teacher Training
อุดมศึกษา	3,375	1,779	310	486	145	-	654	-	-	-	-	-	-	-	-	Higher Level
สายวิชาการ	2,844	1,556	310	179	145	-	654	-	-	-	-	-	-	-	-	Academic
สายวิชาชีพ	531	223	-	308	-	-	-	-	-	-	-	-	-	-	-	Higher Technical Education
สายวิชาการศึกษา	-	-	-	-	-	-	-	-	-	-	-	-	-	-	-	Teacher Training
อื่นๆ ^{1/}	-	-	-	-	-	-	-	-	-	-	-	-	-	-	-	Others ^{1/}
ไม่ทราบ	-	-	-	-	-	-	-	-	-	-	-	-	-	-	-	Unknown

1/ รวมอาชีพระยะสั้น Including Short Course Vocational

ตารางที่ 13 จำนวนผู้ว่างงาน ที่ทำงานทำ จำแนกตามระยะเวลาที่หางานทำ ระดับการศึกษาที่สำเร็จ เพศ และเขตการปกครอง ทวีราชอาณาจักร (ต่อ)

TABLE 13 UNEMPLOYED PERSONS, SEEKING JOB BY DURATION OF SEEKING JOB, LEVEL OF EDUCATIONAL ATTAINMENT, SEX AND AREA, WHOLE KINGDOM (Contd.)

ไตรมาสที่ 4/2555 : Quarter 4/2012

นอกเขตเทศบาล NON-MUNICIPAL AREA

หน่วยเป็นคน : Person

ระดับการศึกษาที่สำเร็จ	รวม	ระยะเวลาที่หางานทำ Duration of seeking job										LEVEL OF EDUCATIONAL ATTAINMENT
		ระยะเวลาที่หางานทำ										
		< 1 เดือน	1 - 2.9 เดือน	3 - 5.9 เดือน	6 - 8.9 เดือน	9 - 11.9 เดือน	>=12 เดือน	ไม่ทราบ	Months	Months	Months	
ยอดรวม	23,418	13,310	5,338	529	1,852	356	2,034	-	TOTAL			
ชาย	12,520	6,712	2,829	-	1,075	356	1,548	-	MALE			
ไม่มีการศึกษา	1,086	-	-	-	-	-	1,086	-	No education			
ต่ำกว่าประถมศึกษา	112	-	112	-	-	-	-	-	Less than Elementary			
ประถมศึกษา	2,484	2,022	-	-	-	-	461	-	Elementary			
มัธยมศึกษาตอนต้น	4,164	2,160	930	-	1,075	-	-	-	Lower Secondary			
มัธยมศึกษาตอนปลาย	2,806	1,345	1,460	-	-	-	-	-	Upper Secondary Level			
สายสามัญ	1,832	371	1,460	-	-	-	-	-	General/Academic			
สายอาชีพศึกษา	974	974	-	-	-	-	-	-	Vocational			
สายวิชาการศึกษา	-	-	-	-	-	-	-	-	Teacher Training			
อุดมศึกษา	1,868	1,185	327	-	-	356	-	-	Higher Level			
สายวิชาการ	543	216	327	-	-	-	-	-	Academic			
สายวิชาชีพ	1,325	969	-	-	-	356	-	-	Higher Technical Education			
สายวิชาการศึกษา	-	-	-	-	-	-	-	-	Teacher Training			
อื่นๆ 1/	-	-	-	-	-	-	-	-	Others 1/			
ไม่ทราบ	-	-	-	-	-	-	-	-	Unknown			
หญิง	10,898	6,598	2,508	529	777	-	486	-	FEMALE			
ไม่มีการศึกษา	283	-	283	-	-	-	-	-	No education			
ต่ำกว่าประถมศึกษา	-	-	-	-	-	-	-	-	Less than Elementary			
ประถมศึกษา	1,158	380	-	-	777	-	-	-	Elementary			
มัธยมศึกษาตอนต้น	1,412	1,334	78	-	-	-	-	-	Lower Secondary			
มัธยมศึกษาตอนปลาย	5,630	4,884	597	149	-	-	-	-	Upper Secondary Level			
สายสามัญ	5,630	4,884	597	149	-	-	-	-	General/Academic			
สายอาชีพศึกษา	-	-	-	-	-	-	-	-	Vocational			
สายวิชาการศึกษา	-	-	-	-	-	-	-	-	Teacher Training			
อุดมศึกษา	2,416	1,550	380	-	-	-	486	-	Higher Level			
สายวิชาการ	1,930	1,550	380	-	-	-	-	-	Academic			
สายวิชาชีพ	486	-	-	-	-	-	486	-	Higher Technical Education			
สายวิชาการศึกษา	-	-	-	-	-	-	-	-	Teacher Training			
อื่นๆ 1/	-	-	-	-	-	-	-	-	Others 1/			
ไม่ทราบ	-	-	-	-	-	-	-	-	Unknown			

1/ รวมอาชีพระยะสั้น Including Short Course Vocational

ตารางที่ 14 จำนวนผู้ว่างงาน ที่เคยทำงานมาก่อน จำแนกตามอาชีพที่ทำครั้งสุดท้าย อุตสาหกรรมที่ทำครั้งสุดท้าย ทวีราชอาณาจักร (ต่อ)
TABLE 14 UNEMPLOYED PERSONS, EVER WORKED BY LAST OCCUPATION, LAST INDUSTRY , WHOLE KINGDOM (Contd.)

อาชีพที่ทำครั้งสุดท้าย		อุตสาหกรรมที่ทำครั้งสุดท้าย (ต่อ) Last Industry (Contd.)										ไม่ทราบ	LAST OCCUPATION
กิจกรรม Real estate activities	กิจกรรมทางวิชาชีพ Professional/scientific technical activities	อสังหาริมทรัพย์ และป้องกันประเทศ Administrative support service activities	การบริหารราชการ ป้องกันประเทศ Public admin- istration defence	การศึกษา Education	งานสังคมสงเคราะห์ Health and social work	ศิลปะ ความบันเทิง และนันทนาการ Art entertainment	บริการด้านอื่นๆ Other service	งานในครัวเรือน Activities of household	กิจการของ องค์กร Extra- territorial	กิจการของ องค์กร Extra- territorial	ไม่ทราบ	LAST OCCUPATION	
86	1,396	927	3,099	3,526	2,706	68	2,462	1,749	-	-	-	TOTAL	
1. ผู้บัญญัติกฎหมาย ข้าราชการระดับอาวุโส และผู้จัดการ	-	-	129	-	-	-	-	-	-	-	-	1. Legislators, senior officials and managers	
2. ผู้ประกอบวิชาชีพด้านต่างๆ	409	-	133	2,262	-	-	-	-	-	-	-	2. Professionals	
3. ผู้ประกอบวิชาชีพด้านเทคนิคสาขาต่างๆ และอาชีพที่เกี่ยวข้อง	86	-	390	-	196	-	-	-	-	-	-	3. Technicians and associate professionals	
4. เสมียน	687	241	1,319	139	-	-	-	-	-	-	-	4. Clerks	
5. พนักงานบริการและพนักงานในร้านค้า และตลาด	-	362	-	1,126	2,477	-	-	-	-	-	-	5. Service workers and shop and market sales workers	
6. ผู้ปฏิบัติงานที่มีฝีมือในด้านการเกษตร และภาคประมง	-	-	-	-	-	-	-	-	-	-	-	6. Skilled agricultural and fishery workers	
7. ผู้ปฏิบัติงานด้านความสามารถทางฝีมือ และผู้ประกอบการที่เกี่ยวข้อง	32	-	1,110	-	-	-	1,644	-	-	-	-	7. Craft and related trades workers	
8. ผู้ปฏิบัติการโรงงานและเครื่องจักร และผู้ปฏิบัติงานด้านการประกอบ	-	-	-	-	32	-	-	-	-	-	-	8. Plant and machine operators and assemblers	
9. อาชีพขั้นพื้นฐานต่างๆ ในด้านกรขาย และการให้บริการ	179	325	18	-	-	68	818	1,749	-	-	-	9. Elementary occupations	
10. คนงานซึ่งมิได้จำแนกไว้ในหมวดอื่น	-	-	-	-	-	-	-	-	-	-	-	10. Workers not classifiable by occupation	

ตารางที่ 14 จำนวนผู้ว่างงาน ที่เคยทำงานมาก่อน จำแนกตามอาชีพที่ครั้งสุดท้าย อุตสาหกรรมที่ทำครั้งสุดท้าย และเพศ ทั้งราชอาณาจักร
TABLE 14 UNEMPLOYED PERSONS, EVER WORKED BY LAST OCCUPATION, LAST INDUSTRY AND SEX, WHOLE KINGDOM

ไตรมาสที่ 4/2555 : Quarter 4/2012

หน่วยเป็น : person

อาชีพที่ครั้งสุดท้าย	อุตสาหกรรมที่ครั้งสุดท้าย											กิจการเงินและการประกันภัย	ข้อมูลข่าวสารและการสื่อสาร	ที่พักแรมและบริการด้านอาหาร	LAST OCCUPATION
	รวม	เกษตรกรรม การป่าไม้ และการประมง	การทำเหมืองแร่ และเหมืองหิน	การผลิต	ไฟฟ้า ก๊าซ ไอน้ำระบบปรับอากาศ	จัดหา น้ำ บำบัดน้ำเสีย และประปา	ก่อสร้าง	การก่อสร้าง	การขายปลีก การขายส่ง และการซ่อมยานยนต์	การขนส่ง และสถานที่เก็บสินค้า	การขนส่ง และการสื่อสาร				
ชาย	75,179	12,533	-	23,910	-	-	14,100	8,541	3,487	3,251	405	900	MALE		
1. ผู้ปฏิบัติงานในสาขา การราชการระดับอาวุโส และผู้จัดการ	2,359	-	1,107	-	-	395	787	-	-	-	-	-	1. Legislators, senior officials and managers		
2. ผู้ประกอบวิชาชีพด้านต่างๆ	738	-	250	-	-	-	-	-	-	-	-	-	2. Professionals		
3. ผู้ประกอบวิชาชีพด้านเทคนิคสาขาต่างๆ และอาชีพที่เกี่ยวข้อง	2,520	-	-	-	-	-	1,249	-	-	-	-	600	3. Technicians and associate professionals		
4. เสมียน	2,731	-	313	-	-	-	590	640	-	-	371	301	4. Clerks		
5. พนักงานบริการและพนักงานในร้านค้า และตลาด	8,025	-	554	-	-	195	2,445	47	-	2,746	-	-	5. Service workers and shop and market sales workers		
6. ผู้ปฏิบัติงานที่มีฝีมือในด้านเกษตรกรรม และการประมง	11,259	11,062	-	85	-	-	112	-	-	-	-	-	6. Skilled agricultural and fishery workers		
7. ผู้ปฏิบัติงานด้านความสามารถทางฝีมือ และธุรกิจการค้าที่เกี่ยวข้อง	19,287	-	5,182	-	-	9,685	1,600	-	-	-	34	-	7. Craft and related trades workers		
8. ผู้ปฏิบัติการโรงงานและเครื่องจักร และผู้ปฏิบัติงานด้านการประกอบ	20,705	438	-	15,414	-	1,045	780	2,533	463	-	-	-	8. Plant and machine operators and assemblers		
9. อาชีพขั้นพื้นฐานต่างๆ ในด้านการขาย และการให้บริการ	7,555	1,033	-	1,027	-	2,779	979	267	42	-	-	-	9. Elementary occupations		
10. คนงานซึ่งมิได้จำแนกไว้ในหมวดอื่น	-	-	-	-	-	-	-	-	-	-	-	-	10. Workers not classifiable by occupation		
หญิง	54,039	9,931	-	20,784	-	-	3,025	6,151	626	5,083	473	473	FEMALE		
1. ผู้ปฏิบัติงานในสาขา การราชการระดับอาวุโส และผู้จัดการ	59	-	-	-	-	-	-	-	-	-	-	-	1. Legislators, senior officials and managers		
2. ผู้ประกอบวิชาชีพด้านต่างๆ	3,724	-	1,167	-	-	-	-	-	262	-	-	-	2. Professionals		
3. ผู้ประกอบวิชาชีพด้านเทคนิคสาขาต่างๆ และอาชีพที่เกี่ยวข้อง	2,883	-	2,028	-	-	293	-	-	-	-	-	473	3. Technicians and associate professionals		
4. เสมียน	2,610	-	119	-	-	-	535	-	88	-	-	-	4. Clerks		
5. พนักงานบริการและพนักงานในร้านค้า และตลาด	11,306	-	-	-	-	-	5,138	-	4,242	-	-	-	5. Service workers and shop and market sales workers		
6. ผู้ปฏิบัติงานที่มีฝีมือในด้านเกษตรกรรม และการประมง	6,996	6,517	-	-	-	-	478	-	-	-	-	-	6. Skilled agricultural and fishery workers		
7. ผู้ปฏิบัติงานด้านความสามารถทางฝีมือ และธุรกิจการค้าที่เกี่ยวข้อง	7,087	-	6,632	-	-	455	-	-	-	-	-	-	7. Craft and related trades workers		
8. ผู้ปฏิบัติการโรงงานและเครื่องจักร และผู้ปฏิบัติงานด้านการประกอบ	10,204	-	9,842	-	-	-	-	-	362	-	-	-	8. Plant and machine operators and assemblers		
9. อาชีพขั้นพื้นฐานต่างๆ ในด้านการขาย และการให้บริการ	9,169	3,413	-	996	-	2,277	-	626	129	-	-	-	9. Elementary occupations		
10. คนงานซึ่งมิได้จำแนกไว้ในหมวดอื่น	-	-	-	-	-	-	-	-	-	-	-	-	10. Workers not classifiable by occupation		

ตารางที่ 14 จำนวนผู้ว่างงาน ที่เคยทำงานก่อน ขึ้นตามอาชีพที่ทำครั้งสุดท้าย อุตสาหกรรมที่ทำครั้งสุดท้าย และเพศ ทั้งราชอาณาจักร (ต่อ)
TABLE 14 UNEMPLOYED PERSONS, EVER WORKED BY LAST OCCUPATION, LAST INDUSTRY AND SEX, WHOLE KINGDOM (Contd.)

ไตรมาสที่ 4/2555 - Quarter 4/2012

หน่วยนับ: person

อาชีพที่ทำครั้งสุดท้าย	อุตสาหกรรมที่ทำครั้งสุดท้าย (ต่อ) Last Industry (Contd.)										ไม่ทราบ Unknown	LAST OCCUPATION
	กิจกรรม อสังหาริมทรัพย์ Real estate activities	กิจกรรมทางวิชาชีพ วิทย์และเทคโนโลยี Professional/scientific technical activities	การบริหารสนับสนุน และป้องกันประเทศ Administrative support service activities	การบริหารราชการ ป้องกันประเทศ Public admin- istration defence	การศึกษา Education	กิจกรรมด้านสุขภาพ งานสังคมสงเคราะห์ Health and social work	ศิลปะ ความบันเทิง และนันทนาการ Art, entertainment	บริการด้านอื่นๆ Other service	งานในครัวเรือน ส่วนบุคคล Activities of household	กิจกรรมของ องค์กร Extra- territorial		
ชาย	86	658	-	1,888	1,225	1,141	68	2,377	609	-	0	MALE
1. ผู้ปฏิบัติงานนอก ข้าราชการระดับอาวุโส และผู้จัดการ	-	-	-	71	-	-	-	-	-	-	-	1. Legislators, senior officials and managers
2. ผู้ประกอบวิชาชีพด้านต่างๆ	-	409	-	-	100	-	-	-	-	-	-	2. Professionals
3. ผู้ประกอบวิชาชีพด้านเทคนิคสาขาต่างๆ และอาชีพที่เกี่ยวข้อง	86	-	-	390	-	196	-	-	-	-	-	3. Technicians and associate professionals
4. เสมียน	-	217	-	300	-	-	-	-	-	-	-	4. Clerks
5. พนักงานบริการและพนักงานในร้านค้า และตลาด	-	-	-	-	1,126	912	-	-	-	-	-	5. Service workers and shop and market sales workers
6. ผู้ปฏิบัติงานที่มีฝีมือในด้านเกษตร และการประมง	-	-	-	-	-	-	-	-	-	-	-	6. Skilled agricultural and fishery workers
7. ผู้ปฏิบัติงานด้านความสามารถที่มีมือ และธุรกิจการค้าที่เกี่ยวข้อง	-	32	-	1,110	-	-	-	1,644	-	-	-	7. Craft and related trades workers
8. ผู้ปฏิบัติการโรงงานและเครื่องจักร และผู้ปฏิบัติงานด้านการประกอบ	-	-	-	-	-	32	-	-	-	-	-	8. Plant and machine operators and assemblers
9. อาชีพขั้นพื้นฐานต่างๆ ในด้านการขาย และการให้บริการ	-	-	-	18	-	-	68	733	609	-	-	9. Elementary occupations
10. คนงานซึ่งมิได้จำแนกไว้ในหมวดอื่น	-	-	-	-	-	-	-	-	-	-	-	10. Workers not classifiable by occupation
หญิง	738	927	927	1,210	2,301	1,565	-	85	1,140	-	0	FEMALE
1. ผู้ปฏิบัติงานนอก ข้าราชการระดับอาวุโส และผู้จัดการ	-	-	-	59	-	-	-	-	-	-	-	1. Legislators, senior officials and managers
2. ผู้ประกอบวิชาชีพด้านต่างๆ	-	-	-	133	2,163	-	-	-	-	-	-	2. Professionals
3. ผู้ประกอบวิชาชีพด้านเทคนิคสาขาต่างๆ และอาชีพที่เกี่ยวข้อง	89	-	-	-	-	-	-	-	-	-	-	3. Technicians and associate professionals
4. เสมียน	-	470	241	1,019	139	-	-	-	-	-	-	4. Clerks
5. พนักงานบริการและพนักงานในร้านค้า และตลาด	-	-	362	-	-	1,565	-	-	-	-	-	5. Service workers and shop and market sales workers
6. ผู้ปฏิบัติงานที่มีฝีมือในด้านเกษตร และการประมง	-	-	-	-	-	-	-	-	-	-	-	6. Skilled agricultural and fishery workers
7. ผู้ปฏิบัติงานด้านความสามารถที่มีมือ และธุรกิจการค้าที่เกี่ยวข้อง	-	-	-	-	-	-	-	-	-	-	-	7. Craft and related trades workers
8. ผู้ปฏิบัติการโรงงานและเครื่องจักร และผู้ปฏิบัติงานด้านการประกอบ	-	-	-	-	-	-	-	-	-	-	-	8. Plant and machine operators and assemblers
9. อาชีพขั้นพื้นฐานต่างๆ ในด้านการขาย และการให้บริการ	-	179	325	-	-	-	-	85	1,140	-	-	9. Elementary occupations
10. คนงานซึ่งมิได้จำแนกไว้ในหมวดอื่น	-	-	-	-	-	-	-	-	-	-	-	10. Workers not classifiable by occupation

ตารางที่ 14 จำนวนผู้ว่างงาน ที่เคยทำงานมาก่อน จำแนกตามอาชีพที่ทำงานครั้งสุดท้าย อุตสาหกรรมที่ทำงานครั้งสุดท้าย เพศ และเขตการปกครอง ทวีปราชอาณาจักร (ต่อ)

TABLE 14 UNEMPLOYED PERSONS, EVER WORKED BY LAST OCCUPATION, LAST INDUSTRY, SEX AND AREA, WHOLE KINGDOM (Contd.)

ไตรมาสที่ 4/2555 : Quarter 4/2012	ในเขตเทศบาล MUNICIPAL AREA												หน่วยเป็นคน : person
	อุตสาหกรรมที่ทำงานครั้งสุดท้าย Last Industry												
	รวม เกษตรกรรม การทำเหมืองแร่ และการประมง	การป่าไม้	การก่อสร้าง	ไฟฟ้า ก๊าซ ไอน้ำร้อนรับ	จစ်น้ำ บำบัดน้ำเสีย และประปา	การขนส่ง	การขนส่ง	การขนส่ง และสถานที่เก็บสินค้า	ที่พักแรมและ บริการด้านอาหาร	ข้อมูลข่าวสาร และการสื่อสาร	ข้อมูลข่าวสาร และการสื่อสาร	การเงินและการประกันภัย	
Total Agriculture	Mining Manufacturing	Construction	Electricity	Water supply sewerage, waste	Construction	whole sale/retail	Transportation and storage	Accommodation and food service	Information communication	Information communication	Financial intermediation		
ยอดรวม	46,957	3,375	-	15,776	-	4,625	5,687	1,803	5,101	34	1,046	TOTAL	
ชาย	26,615	1,509	-	5,962	-	4,258	3,331	1,803	2,993	34	900	MALE	
1. ผู้บัญญัติกฎหมาย ข้าราชการระดับอาวุโส และผู้จัดการ	1,054	-	-	568	-	395	20	-	-	-	-	1. Legislators, senior officials and managers	
2. ผู้ประกอบวิชาชีพชั้นต่างๆ	738	-	-	230	-	-	-	-	-	-	-	2. Professionals	
3. ผู้ประกอบวิชาชีพชั้นเทคนิคสาขาต่างๆ และอาชีพที่เกี่ยวข้อง	1,272	-	-	-	-	-	-	-	-	-	600	3. Technicians and associate professionals	
4. เสมียน	1,832	-	-	-	-	-	590	640	-	-	301	4. Clerks	
5. พนักงานบริการและพนักงานในร้านค้า และตลาด	4,881	-	-	30	-	195	918	47	2,487	-	-	5. Service workers and shop and market sales workers	
6. ผู้ปฏิบัติงานที่มีฝีมือในด้านการเกษตร และการประมง	926	842	-	85	-	-	-	-	-	-	-	6. Skilled agricultural and fishery workers	
7. ผู้ปฏิบัติงานด้านความสามารถฝีมือ และธุรกิจการค้าที่เกี่ยวข้อง	5,507	-	-	1,405	-	1,668	723	-	-	34	-	7. Craft and related trades workers	
8. ผู้ปฏิบัติการโรงงานและเครื่องจักร และผู้ปฏิบัติงานด้านการประกอบ	6,311	438	-	3,206	-	543	780	849	463	-	-	8. Plant and machine operators and assemblers	
9. อาชีพขั้นพื้นฐานต่างๆ ในด้านการขาย และการให้บริการ	4,094	230	-	439	-	1,456	301	267	42	-	-	9. Elementary occupations	
10. คนงานซึ่งไม่ได้จำแนกไว้ในหมวดอื่น	-	-	-	-	-	-	-	-	-	-	-	10. Workers not classifiable by occupation	

ตารางที่ 14 จำนวนผู้ว่างงาน ที่เคยทำงานมาก่อน จำแนกตามอาชีพที่ทำงานครั้งสุดท้าย อุตสาหกรรมที่ทำงานครั้งสุดท้าย เพศ และเขตการปกครอง ทวีปราชอาณาจักร (ต่อ)

TABLE 14 UNEMPLOYED PERSONS, EVER WORKED BY LAST OCCUPATION, LAST INDUSTRY SEX AND AREA, WHOLE KINGDOM (Contd.)

อาชีพที่ทำงานครั้งสุดท้าย	ในเขตเทศบาล MUNICIPAL AREA													รวม	เพศ	อาชีพสุดท้าย	
	อุตสาหกรรมที่ทำงานครั้งสุดท้าย Last Industry																
	การปลูก และเกษตรกรรม	การทำเหมืองแร่ และเหมืองหิน	การผลิต	ไฟฟ้า ก๊าซ ไฮโดรเจน	น้ำประปา และประปา	การจัดน้ำ และประปา	การก่อสร้าง	การขนส่ง และการขนส่ง	การขนส่ง และการขนส่ง	ที่พักแรมและ บริการด้านอาหาร	ข้อมูลข่าวสาร และการสื่อสาร	ข้อมูลข่าวสาร และการสื่อสาร	การเงินและ การประกันภัย				
Total	Agriculture	Mining	Manufacturing	Electricity	Water supply	Construction	wholesale	retail	Accommodation	and food service	Information	communication	Financial	intermediation			LAST OCCUPATION
หญิง	420	-	6,780	-	-	629	4,082	-	3,448	709	232						FEMALE
1. ผู้ปฏิบัติงานหลาย และผู้จัดการ	59	-	-	-	-	-	-	-	-	-	-	-	-	-	-	-	1. Legislators, senior officials and managers
2. ผู้ประกอบวิชาชีพด้านต่าง	943	-	620	-	-	-	-	-	-	-	-	-	-	-	-	-	2. Professionals
3. ผู้ประกอบวิชาชีพด้านเทคนิคสาขาต่าง	1,961	-	1,434	-	-	293	-	-	-	-	-	-	-	-	-	145	3. Technicians and associate professionals
และอาชีพที่เกี่ยวข้อง																	
4. เสมียน	1,753	-	119	-	-	-	535	-	88	-	-	-	-	-	-	-	4. Clerks
5. พนักงานบริการและพนักงานในร้านค้า และตลาด	4,252	-	-	-	-	-	1,821	-	1,957	-	-	-	-	-	-	-	5. Service workers and shop and market sales workers
6. ผู้ปฏิบัติงานที่มีฝีมือในด้านเกษตร และการประมง	848	-	-	-	-	-	-	-	-	-	-	-	-	-	-	-	6. Skilled agricultural and fishery workers
7. ผู้ปฏิบัติงานด้านความสามารถที่มี และธุรกิจการค้าที่เกี่ยวข้อง	1,600	-	1,563	-	-	37	-	-	-	-	-	-	-	-	-	-	7. Craft and related trades workers
8. ผู้ปฏิบัติการโรงงานและเครื่องจักร และผู้ใช้ปฏิบัติงานด้านการประกอบ	5,277	-	5,277	-	-	-	-	-	-	-	-	-	-	-	-	-	8. Plant and machine operators and assemblers
9. อาชีพขั้นพื้นฐานต่างๆ ในด้านการขาย และการให้บริการ	3,650	-	803	-	-	37	-	-	63	-	-	-	-	-	-	-	9. Elementary occupations
10. คนงานที่มีตำแหน่งไม่หมวดอื่น	-	-	-	-	-	-	-	-	-	-	-	-	-	-	-	-	10. Workers not classifiable by occupation

ตารางที่ 14 จำนวนผู้ว่างงาน ที่เคยทำงานมาก่อน จำแนกตามอาชีพทำครั้งสุดท้าย อุตสาหกรรมที่ทำครั้งสุดท้าย เพศ และเขตการปกครอง ทวีปราชอาณาจักร (ต่อ)

TABLE 14 UNEMPLOYED PERSONS, EVER WORKED BY LAST OCCUPATION, LAST INDUSTRY, SEX AND AREA, WHOLE KINGDOM (Contd.)

อาชีพที่ทำครั้งสุดท้าย	ในเขตเทศบาล MUNICIPAL AREA													รวมทั้งหมด ; person	
	อุตสาหกรรมที่ทำครั้งสุดท้าย (ต่อ) Last Industry (Contd.)														
	กิจกรรม อสังหาริมทรัพย์ Real estate activities	กิจกรรมทางวิชาชีพ และเทคนิค Professional/scientific technical activities	การบริหารสนับสนุน และป้องกันประเทศ Administrative and support service activities	การบริหารราชการ ป้องกันประเทศ Public admin- istration defence	การศึกษา Education	การดูแลสุขภาพ และสังคมสงเคราะห์ Health and social work	ศิลปะ ความบันเทิง และนันทนาการ Art, entertainment	บริการด้านอื่นๆ Other service	งานในครัวเรือน Activities of household	กิจกรรมของ องค์กร Extra- territorial	ไม่ทราบ Unknown	LAST OCCUPATION			
ยอดรวม	86	926	927	1,385	721	1,253	-	2,462	1,749	-	-	-	TOTAL		
ชาย	86	658	-	563	391	1,141	-	2,377	609	-	-	-	MALE		
1. ผู้ปฏิบัติงานหลาย และผู้จัดการ	-	-	-	71	-	-	-	-	-	-	-	-	1. Legislators, senior officials and managers		
2. ผู้ประกอบวิชาชีพด้านต่างๆ	-	409	-	-	100	-	-	-	-	-	-	-	2. Professionals		
3. ผู้ประกอบวิชาชีพด้านเทคนิคสาขาต่างๆ และอาชีพที่เกี่ยวข้อง	86	-	-	390	-	196	-	-	-	-	-	-	3. Technicians and associate professionals		
4. เสมียน	-	217	-	84	-	-	-	-	-	-	-	-	4. Clerks		
5. พนักงานบริการและพนักงานในร้านค้า และตลาด	-	-	-	-	291	912	-	-	-	-	-	-	5. Service workers and shop and market sales workers		
6. ผู้ปฏิบัติงานที่มีฝีมือในด้านการเกษตร และการประมง	-	-	-	-	-	-	-	-	-	-	-	-	6. Skilled agricultural and fishery workers		
7. ผู้ปฏิบัติงานด้านความสามรถทางฝีมือ และธุรกิจการค้าที่เกี่ยวข้อง	-	32	-	-	-	-	-	1,644	-	-	-	-	7. Craft and related trades workers		
8. ผู้ปฏิบัติการโรงงานและเครื่องจักร และผู้ปฏิบัติงานด้านการประกอบ	-	-	-	-	-	32	-	-	-	-	-	-	8. Plant and machine operators and assemblers		
9. อาชีพขั้นพื้นฐานต่างๆ ในด้านการขาย และการให้บริการ	-	-	-	18	-	-	-	733	609	-	-	-	9. Elementary occupations		
10. คนงานซึ่งมิได้จำแนกไว้ในหมวดอื่น	-	-	-	-	-	-	-	-	-	-	-	-	10. Workers not classifiable by occupation		

ตารางที่ 14 จำนวนผู้ว่างงาน ที่เคยทำงานมาก่อน จำแนกตามอาชีพที่ทำงานครั้งสุดท้าย อุตสาหกรรมที่ทำงานครั้งสุดท้าย เพศ และเขตการปกครอง ทวีปราชอาณาจักร (ต่อ)
TABLE 14 UNEMPLOYED PERSONS, EVER WORKED BY LAST OCCUPATION, LAST INDUSTRY, SEX AND AREA, WHOLE KINGDOM (Contd.)

อาชีพที่ทำงานครั้งสุดท้าย	ในเขตเทศบาล MUNICIPAL AREA											หน่วยเป็นคน : person
	อุตสาหกรรมที่ทำงานครั้งสุดท้าย (ต่อ) Last Industry (Contd.)											
	กิจกรรม อาชีพ Real estate activities	กิจกรรมทางวิชาชีพ และเทคนิค Professional/scientific activities	การบริหารสนับสนุน และป้องกันประเทศ Administrative support service activities	การบริหารราชการ ป้องกันประเทศ Public admin- istration defence	การศึกษา Education	การดูแลสุขภาพ และสังคมสงเคราะห์ Health and social work	ศิลปะ ความบันเทิง และนันทนาการ entertainment Art	บริการด้านอื่นๆ Other service	งานในครัวเรือน Activities of household	กิจกรรมของ องค์กร Extra- territorial	ไม่ทราบ Unknown	
หญิง	-	268	927	823	330	113	-	85	1,140	-	-	FEMALE
1. ผู้ปฏิบัติงานขาย และผู้จัดการ	-	-	-	59	-	-	-	-	-	-	-	1. Legislators, senior officials and managers
2. ผู้ประกอบวิชาชีพ ระดับต่างๆ	-	-	-	133	191	-	-	-	-	-	-	2. Professionals
3. ผู้ประกอบวิชาชีพ ด้านเทคนิคสาขาต่างๆ และอาชีพที่เกี่ยวข้อง	-	89	-	-	-	-	-	-	-	-	-	3. Technicians and associate professionals
4. เสมียน	-	-	241	632	139	-	-	-	-	-	-	4. Clerks
5. พนักงานบริการ และพนักงานในร้านค้า และตลาด	-	-	362	-	-	113	-	-	-	-	-	5. Service workers and shop and market sales workers
6. ผู้ปฏิบัติงานที่มีฝีมือ ในด้านเกษตร และการประมง	-	-	-	-	-	-	-	-	-	-	-	6. Skilled agricultural and fishery workers
7. ผู้ปฏิบัติงานด้าน ความสามารถเชิงฝีมือ และธุรกิจการค้าที่เกี่ยวข้อง	-	-	-	-	-	-	-	-	-	-	-	7. Craft and related trades workers
8. ผู้ปฏิบัติการโรงงาน และเครื่องจักร และผู้ใช้ปฏิบัติงาน ด้านการประกอบ	-	-	-	-	-	-	-	-	-	-	-	8. Plant and machine operators and assemblers
9. อาชีพขั้นพื้นฐาน ต่างๆ ในด้านการขาย และการให้บริการ	-	179	325	-	-	-	-	85	1,140	-	-	9. Elementary occupations
10. คนงานซึ่งมี ได้จำแนกไม่ไหว หัวอื่น	-	-	-	-	-	-	-	-	-	-	-	10. Workers not classifiable by occupation

ตารางที่ 14 จำนวนผู้ว่างงานที่เคยทำงานมาก่อน จำนวนตามอาชีพที่ทำงานครั้งสุดท้าย อุตสาหกรรมที่ทำงานครั้งสุดท้าย เพศ และเขตการปกครอง ทั่วราชอาณาจักร (ต่อ)
TABLE 14 UNEMPLOYED PERSONS, EVER WORKED BY LAST OCCUPATION, LAST INDUSTRY SEX AND AREA, WHOLE KINGDOM (Contd.)

อาชีพที่ทำงานครั้งสุดท้าย	นอกเขตเทศบาล NON-MUNICIPAL AREA													หน่วยเป็นหมื่น : person
	อุตสาหกรรมที่ทำงานครั้งสุดท้าย Last Industry													
	รวม	เกษตรกรรม การป้อน และการประมง Agriculture	การทำ เหมืองแร่ และเหมืองหิน Mining	การผลิต ไฟฟ้า ก๊าซ ไอน้ำระบบรับ อากาศ Electricity	จัดหา น้ำประปา และระบบ Water supply sewerage, waste	การก่อสร้าง Construction	การขายส่ง การขายปลีก การชื้อขายขนาดใหญ่ wholesale retail	การขนส่ง และ สถานที่เก็บสินค้า Transportation and storage	ที่พักแรมและ บริการด้านอาหาร Accommodation and food service	ข้อมูลข่าวสาร และการสื่อสาร Information and communication	การเงินและ การประกันภัย Financial intermediation	LAST OCCUPATION		
ยอดรวม	82,261	19,088	-	28,918	-	12,500	9,005	2,309	3,232	371	328	TOTAL		
ชาย	48,564	11,024	-	17,948	-	9,842	5,210	1,683	258	371	-	MALE		
1. ผู้ปฏิบัติงานหลาย และผู้จัดการ	1,305	-	-	538	-	-	766	-	-	-	-	1. Legislator, senior officials and manage		
2. ผู้ประกอบวิชาชีพด้านต่าง	-	-	-	-	-	-	-	-	-	-	-	2. Professionals		
3. ผู้ประกอบวิชาชีพด้านเทคนิคสาขาต่าง และอาชีพที่เกี่ยวข้อง	1,249	-	-	-	-	-	1,249	-	-	-	-	3. Technicians and associate professionals		
4. เสมียน	900	-	-	313	-	-	-	-	-	371	-	4. Clerks		
5. พนักงานบริการและพนักงานในร้านค้า และตลาด	3,144	-	-	524	-	-	1,527	-	258	-	-	5. Service workers and shop and market sales workers		
6. ผู้ปฏิบัติงานที่มีฝีมือในด้านการเกษตร และการประมง	10,332	10,220	-	-	-	-	112	-	-	-	-	6. Skilled agricultural and fishery workers		
7. ผู้ปฏิบัติงานด้านความสามรถทางฝีมือ และธุรกิจการค้าที่เกี่ยวข้อง	13,781	-	-	3,777	-	8,017	877	-	-	-	-	7. Craftsmen and related trades workers		
8. ผู้ปฏิบัติการโรงงานและเครื่องจักร และผู้ปฏิบัติงานด้านการประกอบ	14,394	-	-	12,208	-	502	-	1,683	-	-	-	8. Plant and machine operators and assemblers		
9. อาชีพขั้นพื้นฐานต่างๆ ในด้านการขาย และการให้บริการ	3,461	804	-	589	-	1,323	678	-	-	-	-	9. Elementary occupations		
10. คนงานซึ่งมิได้จำแนกไว้ในหมวดอื่น	-	-	-	-	-	-	-	-	-	-	-	10. Workers not classifiable by occupatio		

ตารางที่ 14 จำนวนผู้ว่างงาน ที่เคยทำงานมาก่อน จำนวนคนอาชีพที่ทำครั้งสุดท้าย อุตสาหกรรมที่ทำครั้งสุดท้าย เพศ และเขตการปกครอง ทั้งราชอาณาจักร (ต่อ)
TABLE 14 UNEMPLOYED PERSONS, EVER WORKED BY LAST OCCUPATION, LAST INDUSTRY SEX AND AREA, WHOLE KINGDOM (Contd.)

อาชีพที่ทำครั้งสุดท้าย	นอกเขตเทศบาล NON-MUNICIPAL AREA										หน่วยเป็นคน : person
	อุตสาหกรรมที่ทำครั้งสุดท้าย (ต่อ) Last Industry (Contd.)					อุตสาหกรรมที่ทำครั้งสุดท้าย (ต่อ) Last Industry (Contd.)					
	กิจกรรม อสังหาริมทรัพย์ Real estate activities	กิจกรรมทางวิชาชีพ และเทคนิค Professional, scientific and technical activities	การบริหารสนับสนุน และป้องกันประเทศ Administrative and support service activities	การบริหารราชการ ป้องกันประเทศ Public admin- istration defence	การศึกษา Education	กิจการด้านสุขภาพ และสังคมศาสตร์ Health and social work	ศิลปะ ความบันเทิง และนันทนาการ Art, entertainment	บริการด้านอื่นๆ Other service	งานในครัวเรือน ส่วนบุคคล Activities of household	กิจกรรมของ องค์กร Extra- territorial	
ยอดรวม	-	470	-	1,713	2,806	1,452	68	-	-	-	TOTAL
ชาย	-	-	-	1,326	834	-	68	-	-	-	MALE
1. ผู้ปฏิบัติงานขาย และผู้จัดการ	-	-	-	-	-	-	-	-	-	-	1. Legislators, senior officials and managers
2. ผู้ประกอบวิชาชีพด้านต่างๆ	-	-	-	-	-	-	-	-	-	-	2. Professionals
3. ผู้ประกอบวิชาชีพด้านเทคนิคสาขาต่างๆ และอาชีพที่เกี่ยวข้อง	-	-	-	-	-	-	-	-	-	-	3. Technicians and associate professionals
4. เสมียน	-	-	-	216	-	-	-	-	-	-	4. Clerks
5. พนักงานบริการและพนักงานในร้านค้า และตลาด	-	-	-	-	834	-	-	-	-	-	5. Service workers and shop and market sales workers
6. ผู้ปฏิบัติงานที่มีฝีมือในด้านการเกษตร และการประมง	-	-	-	-	-	-	-	-	-	-	6. Skilled agricultural and fishery workers
7. ผู้ปฏิบัติงานด้านความสามารถฝีมือ และธุรกิจการค้าที่เกี่ยวข้อง	-	-	-	1,110	-	-	-	-	-	-	7. Craft and related trades workers
8. ผู้ปฏิบัติการโรงงานและเครื่องจักร และผู้ใช้โรงงานด้านการประกอบ	-	-	-	-	-	-	-	-	-	-	8. Plant and machine operators and assemblers
9. อาชีพขั้นพื้นฐานต่างๆ ในด้านการขาย และการให้บริการ	-	-	-	-	-	-	68	-	-	-	9. Elementary occupations
10. คนงานซึ่งไม่ได้จำแนกไว้ในหมวดอื่น	-	-	-	-	-	-	-	-	-	-	10. Workers not classifiable by occupation

ตารางที่ 14 จำนวนผู้ว่างงาน ที่เคยทำงานมาก่อน จำนวนคนอาชีพที่ทำครั้งสุดท้าย สถานะที่ทำครั้งสุดท้าย อุตสาหกรรมที่ทำครั้งสุดท้าย เพศ และเขตการปกครอง ทั้งราชอาณาจักร (ต่อ)

TABLE 14 UNEMPLOYED PERSONS, EVER WORKED BY LAST OCCUPATION, LAST INDUSTRY, SEX AND AREA, WHOLE KINGDOM (Contd.)

ไตรมาสที่ 4/2555 : Quarter 4/2012	นอกเขตเทศบาล NON-MUNICIPAL AREA										หน่วยเป็นคน : person
	อุตสาหกรรมที่ทำครั้งสุดท้าย (ต่อ) Last Industry (Contd.)										
อาชีพที่ทำครั้งสุดท้าย อาชีพที่ครั้งสุดท้าย Real estate activities	กิจกรรมทางวิชาชีพ อาชีพและเทคนิค Professional/scientific activities	การบริหารสนับสนุน และป้องกันประเทศ Administrative support service activities	การบริหารราชการ ป้องกันประเทศ Public administration defence	การศึกษา Education	งานสังคมสงเคราะห์ Health and social work	ศิลปะ ความบันเทิง และนันทนาการ Art entertainment	บริการด้านอื่นๆ Other service	งานในครัวเรือน ส่วนบุคคล Activities of household	กิจกรรมของ องค์กร Extra-territorial	ไม่ทราบ Unknown	LAST OCCUPATION
หญิง	470	-	387	1,971	1,452	-	-	-	-	-	FEMALE
1. ผู้ปฏิบัติงานขาย ราชการระดับอาวุโส และผู้จัดการ	-	-	-	-	-	-	-	-	-	-	1. Legislators, senior officials and managers
2. ผู้ประกอบวิชาชีพขั้นต้นต่างๆ	-	-	-	1,971	-	-	-	-	-	-	2. Professionals
3. ผู้ประกอบวิชาชีพด้านเทคนิคสาขาต่างๆ และอาชีพที่เกี่ยวข้อง	-	-	-	-	-	-	-	-	-	-	3. Technicians and associate professionals
4. เสมียน	470	-	387	-	-	-	-	-	-	-	4. Clerks
5. พนักงานบริการและพนักงานในร้านค้า และตลาด	-	-	-	-	1,452	-	-	-	-	-	5. Service workers and shop and market sales workers
6. ผู้ปฏิบัติงานที่มีฝีมือในด้านเกษตร และการประมง	-	-	-	-	-	-	-	-	-	-	6. Skilled agricultural and fishery workers
7. ผู้ปฏิบัติงานด้านความสามารถสูงฝีมือ และธุรกิจการค้าที่เกี่ยวข้อง	-	-	-	-	-	-	-	-	-	-	7. Craft and related trades workers
8. ผู้ปฏิบัติการโรงงานและเครื่องจักร และผู้ปฏิบัติงานด้านการประกอบ	-	-	-	-	-	-	-	-	-	-	8. Plant and machine operators and assemblers
9. อาชีพขั้นพื้นฐานต่างๆ ในด้านการขาย และการให้บริการ	-	-	-	-	-	-	-	-	-	-	9. Elementary occupations
10. คนงานซึ่งมิได้จำแนกไว้ในหมวดอื่น	-	-	-	-	-	-	-	-	-	-	10. Workers not classifiable by occupation

ตารางที่ 15 จำนวนลูกจ้าง จำนวนตามค่าจ้างเฉลี่ย ผลประโยชน์อื่นๆ ที่ได้รับ อุตสาหกรรม เพศ และเขตการปกครอง ทวีราชอาณาจักร (ต่อ)
TABLE 15 EMPLOYEE BY AVERAGE WAGE, FRINGE BENEFIT, INDUSTRY, SEX AND AREA, WHOLE KINGDOM (Contd.)

อุตสาหกรรม	จำนวนลูกจ้าง	ค่าจ้างเฉลี่ย	ในเขตเทศบาล MUNICIPAL AREA										INDUSTRY									
			ลูกจ้างที่ได้รับผลประโยชน์อื่นๆ					Employee Receive Fringe Benefit														
			ได้รับเป็นเงิน	ค่าล่วงเวลา	เงินอื่นๆ	อาหาร	เครื่องแต่งกาย	ที่อยู่อาศัย	อื่นๆ	โบนัส	Overtime	Other Income		Food	Clothes	Housing	Others					
	Total	Average	Wage	Bonus	ค่าล่วงเวลา	เงินอื่นๆ	อาหาร	เครื่องแต่งกาย	ที่อยู่อาศัย	อื่นๆ												
ยอดรวม	7,291.4	14,482.3		47.5	960.2	1,179.8	616.9	56.0	409.5	187.9	TOTAL											
ชาย	3,796.2	15,013.7		24.7	492.6	619.0	252.5	32.1	226.8	92.8	MALE											
1. เกษตรกรรม การป่าไม้ และการประมง	153.2	5,978.8		0.1	1.5	5.1	22.1	0.2	4.2	1.3	1. Agriculture, forestry and fishing											
2. การทำเหมืองแร่ และเหมืองหิน	15.2	44,558.4		1.3	3.1	1.5	2.5	-	0.6	-	2. Mining and quarrying											
3. การผลิต	962.0	12,818.8		4.8	333.2	189.0	87.1	15.3	36.9	62.5	3. Manufacturing											
4. ไฟฟ้า ก๊าซ ไอน้ำ และระบบปรับอากาศ	43.4	36,505.5		0.6	3.0	8.2	-	0.3	3.5	0.4	4. Electricity, gas, steam and air conditioning supply											
5. การจัดหา น้ำ การจัดการและการบำบัดน้ำเสีย	16.2	16,663.5		0.6	1.9	1.3	0.1	1.6	0.7	0.1	5. Water supply, sewerage, waste management and remediation activities											
6. การก่อสร้าง	442.3	10,794.0		4.0	20.5	14.2	10.1	1.0	20.4	9.2	6. Construction											
7. การขายส่ง และการขายปลีก การขอยานยนต์	618.2	12,224.4		7.1	27.2	73.2	30.9	4.5	44.2	3.0	7. Wholesale and retail trade; repair of motor vehicles and motorcycles											
8. การขนส่ง และสถานที่เก็บสินค้า	182.9	17,089.8		0.1	24.5	31.7	4.7	0.6	10.9	4.2	8. Transportation and storage											
9. ที่พักแรมและบริการด้านอาหาร	158.0	10,105.3		0.7	9.6	41.5	78.8	2.3	11.8	3.1	9. Accommodation and food service activities											
10. ข้อมูลข่าวสารและการสื่อสาร	75.9	26,447.0		0.5	5.4	4.7	0.5	0.1	1.1	0.5	10. Information and communication											
11. กิจกรรมทางการเงินและการประกันภัย	120.5	29,475.6		1.4	1.8	14.6	0.1	0.3	1.3	0.5	11. Financial and insurance activities											
12. กิจกรรมอสังหาริมทรัพย์	19.1	16,240.4		-	2.1	2.2	-	-	1.9	0.6	12. Real estate activities											
13. กิจกรรมทางวิชาชีพ วิทยาศาสตร์ และเทคนิค	60.9	21,454.8		-	4.5	4.1	0.9	0.5	3.3	0.8	13. Professional, scientific and technical activities											
14. กิจกรรมการบริหารและการบริการสนับสนุน	136.1	13,128.8		0.4	15.0	20.7	3.6	3.5	6.5	0.9	14. Administrative and support service activities											
15. การบริหารราชการ การป้องกันประเทศ	432.7	17,450.7		2.1	15.3	112.5	1.3	0.7	54.4	3.8	15. Public administration and defence; compulsory social security											
การประกันสังคม																						
16. การศึกษา	208.0	23,769.9		0.8	6.2	69.2	1.8	0.0	15.8	0.6	16. Education											
17. กิจกรรมด้านสุขภาพและงานสังคมสงเคราะห์	69.7	20,333.6		0.1	16.3	15.8	0.7	1.0	4.9	0.5	17. Human health and social work activities											
18. ศิลปะ ความบันเทิง และนันทนาการ	22.6	24,273.7		0.2	0.3	4.1	1.6	-	1.5	0.2	18. Arts, entertainment and recreation											
19. กิจกรรมบริการด้านอื่น ๆ	34.6	10,173.8		-	1.0	5.0	2.7	0.1	1.4	-	19. Other service activities											
20. กิจกรรมการทำงานในครัวเรือนส่วนบุคคล การผลิตสินค้าและบริการที่ตนเองทำขึ้นเพื่อใช้ในครัวเรือน	16.0	8,481.5		-	0.4	0.7	3.1	-	1.5	0.5	20. Activities of households as employers; undifferentiated goods and services-producing activities of households for own use											
21. กิจกรรมขององค์กรระหว่างประเทศ	0.7	148,019.7		-	-	-	-	-	-	-	21. Activities of extraterritorial organizations and bodies											
22. ไม่ทราบ	8.0	18,192.2		-	-	-	-	-	-	-	22. Unknown											

ตารางที่ 15 จำนวนลูกจ้าง จำนวนตามค่าจ้างเฉลี่ย ผลประโยชน์อื่น ๆ ที่ได้รับ อุตสาหกรรม เขต และเขตการปกครอง ทวีราชอาณาจักร (ต่อ)
TABLE 15 EMPLOYEE BY AVERAGE WAGE, FRINGE BENEFIT, INDUSTRY, SEX AND AREA, WHOLE KINGDOM (Contd.)

อุตสาหกรรม	จำนวนลูกจ้าง Total Employee	ค่าจ้างเฉลี่ย Average Wage	ในเขตเทศบาล MUNICIPAL AREA										INDUSTRY	
			ลูกจ้างที่ได้รับผลประโยชน์อื่น ๆ					Employee Receive Fringe Benefit						
			โบนัส Bonus	ค่าล่วงเวลา Overtime	เงินอื่น ๆ Other Income	อาหาร Food	เครื่องแต่งกาย Clothes	ที่อยู่อาศัย Housing	อื่น ๆ Others					
			ได้รับเป็นเงิน In Cash	ได้รับเป็นสิ่งของ In Kind										
			467.6	23.9	560.9	364.4	182.7	23.9	182.7	95.1				
หญิง	3,495.1	13,905.1	467.6	23.9	560.9	364.4	182.7	23.9	182.7	95.1				FEMALE
1.เกษตรกรรม การป่าไม้ และการประมง	95.0	4,433.0	1.1	0.0	2.3	9.8	1.6	0.0	1.6	1.1				1. Agriculture, forestry and fishing
2.การทำเหมืองแร่ และเหมืองหิน	2.8	29,805.0	-	-	-	0.9	0.4	0.4	0.4	0.4				2. Mining and quarrying
3. การผลิต	956.9	10,475.9	315.8	10.0	176.3	95.9	21.1	10.0	21.1	74.5				3. Manufacturing
4. ไฟฟ้า ก๊าซ ไอน้ำและระบบปรับอากาศ	14.4	25,098.8	0.4	0.3	1.9	0.3	0.6	-	0.6	0.1				4. Electricity, gas, steam and air conditioning supply
5. การจัดหา การจัดการและการบำบัดน้ำเสีย ของเสีย และสิ่งปฏิกูล	7.7	12,813.6	1.1	1.2	1.2	-	0.6	-	0.6	-				5. Water supply; sewerage, waste management and remediation activities
6. การก่อสร้าง	111.8	11,674.8	4.3	0.8	3.7	1.7	3.2	0.8	3.2	1.5				6. Construction
7. การขายส่ง และการขายปลีก การช้อปปิ้ง	504.3	12,999.2	30.6	4.2	62.2	26.6	20.3	4.2	20.3	0.7				7. Wholesale and retail trade; repair of motor vehicles and motorcycles
8. การขนส่ง และสถานที่เก็บสินค้า	57.8	21,653.1	8.0	0.7	4.9	0.7	4.0	-	4.0	0.3				8. Transportation and storage
9. ที่พักแรมและบริการด้านอาหาร	287.3	8,227.9	18.4	2.1	66.5	135.7	18.3	2.1	18.3	7.8				9. Accommodation and food service activities
10. ข้อมูลข่าวสารและการสื่อสาร	57.2	29,041.4	2.3	0.9	2.3	0.8	0.4	0.9	0.4	-				10. Information and communication
11. กิจกรรมทางการเงินและการประกันภัย	164.1	23,037.3	3.8	1.7	17.2	1.7	1.6	-	1.6	-				11. Financial and insurance activities
12. กิจกรรมอสังหาริมทรัพย์	40.4	13,063.5	-	1.0	1.0	1.0	2.6	0.3	2.6	-				12. Real estate activities
13. กิจกรรมทางวิชาชีพ วิทยาศาสตร์ และเทคนิค	71.0	17,759.9	1.6	0.1	4.3	0.1	2.5	-	2.5	0.1				13. Professional, scientific and technical activities
14. กิจกรรมการบริหารและการบริการสนับสนุน	83.9	12,519.0	4.4	3.6	6.4	3.6	1.9	0.3	1.9	1.3				14. Administrative and support service activities
15. การบริหารราชการ การป้องกันประเทศ การประกันสังคม	269.9	17,678.8	6.9	1.7	40.5	1.7	19.1	0.2	19.1	2.5				15. Public administration and defence; compulsory social security
16. การศึกษา	347.4	21,728.4	4.4	9.2	103.9	9.2	11.8	0.5	11.8	1.7				16. Education
17. กิจกรรมด้านสุขภาพและงานสังคมสงเคราะห์	223.3	17,381.3	61.0	4.3	47.9	4.3	17.2	1.1	17.2	2.1				17. Human health and social work activities
18. ศิลปะ ความบันเทิง และนันทนาการ	19.7	9,494.7	2.5	0.8	6.3	0.8	0.4	-	0.4	-				18. Arts, entertainment and recreation
19. กิจกรรมบริการด้านอื่น ๆ	58.1	9,197.2	0.8	6.9	7.4	6.9	3.5	0.1	3.5	-				19. Other service activities
20. กิจกรรมการจ้างงานในครัวเรือนส่วนบุคคล การผลิตสินค้าและบริการที่ขึ้นเองเพื่อใช้ในครัวเรือน	111.2	6,671.7	-	62.8	4.5	62.8	51.5	3.0	51.5	1.1				20. Activities of households as employers; undifferentiated goods and services-producing activities of households for own use
21. กิจกรรมขององค์กรระหว่างประเทศ	0.8	47,094.0	-	-	-	-	-	-	-	-				21. Activities of extraterritorial organizations and bodies
22. ไม่ทราบ	10.2	14,911.4	0.2	0.3	0.3	-	-	-	-	-				22. Unknown

ไตรมาสที่ 4/2555 : Quarter 4/2012

หน่วยเป็นพัน : In Thousands

ตารางที่ 15 จำนวนลูกจ้าง จำแนกตามค่าจ้างเฉลี่ย ผลประโยชน์อื่นๆ ที่ได้รับ อุตสาหกรรม และเขตการปกครอง ราชอาณาจักร (ต่อ)
TABLE 15 EMPLOYEE BY AVERAGE WAGE, FRINGE BENEFIT, INDUSTRY, AND AREA, WHOLE KINGDOM (Contd.)

หน่วยเป็นพัน : in Thousands

อุตสาหกรรม	จำนวนลูกจ้าง Total Employee	นอกเขตเทศบาล NON-MUNICIPAL AREA										INDUSTRY
		ลูกจ้างที่ได้รับผลประโยชน์อื่นๆ					Employee Receive Fringe Benefit					
		ค่าจ้างเฉลี่ย Average Wage	โบนัส Bonus	ค่าล่วงเวลา Overtime	เงินอื่นๆ Other Income	อาหาร Food	ได้รับเป็นสิ่งของ In Kind	ที่อยู่อาศัย Housing	อื่นๆ Others	ได้รับเป็นสิ่งของ In Kind	ที่อยู่อาศัย Housing	
ยอดรวม	9,530.0	8,930.4	31.4	1,001.4	1,257.5	715.8	32.3	310.0	341.5			TOTAL
ชาย	5,405.9	9,064.9	15.1	501.6	663.2	362.5	20.3	203.1	161.2			MALE
1. เกษตรกรรม การป่าไม้ และการประมง	1,126.2	5,054.4	1.2	4.8	17.1	90.2	2.1	42.6	24.9			1. Agriculture, forestry and fishing
2. การทำเหมืองแร่ และเหมืองหิน	34.2	10,985.9	-	5.8	2.4	0.5	-	3.1	1.7			2. Mining and quarrying
3. การผลิต	1,072.7	10,398.6	3.0	378.2	251.9	97.4	8.0	43.3	93.8			3. Manufacturing
4. ไฟฟ้า ก๊าซ ไอน้ำและระบบปรับอากาศ	32.3	20,761.8	0.6	6.2	5.8	-	-	3.1	1.2			4. Electricity, gas, steam and air conditioning supply
5. การจัดการน้ำ การจัดการและการบำบัดน้ำเสีย ของเสีย และสิ่งปฏิกูล	26.3	10,434.7	-	2.7	1.5	-	-	1.8	-			5. Water supply; sewerage, waste management and remediation activities
6. การก่อสร้าง	1,067.0	6,915.0	3.5	16.1	10.0	50.4	0.6	32.1	30.2			6. Construction
7. การขายส่ง และการขายปลีก การซ่อมยานยนต์	621.7	8,186.7	2.6	18.7	59.7	63.9	0.5	16.8	4.1			7. Wholesale and retail trade; repair of motor vehicles and motorcycles
8. การขนส่ง และสถานที่เก็บสินค้า	128.8	11,096.3	0.7	16.1	25.0	7.2	-	2.4	0.5			8. Transportation and storage
9. ที่พักแรมและบริการด้านอาหาร	79.9	8,028.0	0.4	0.9	21.0	29.5	1.8	5.0	0.5			9. Accommodation and food service activities
10. ข้อมูลข่าวสารและการสื่อสาร	25.1	17,631.6	-	2.1	1.1	-	-	-	-			10. Information and communication
11. กิจกรรมทางการเงินและการประกันภัย	56.0	18,094.3	1.1	2.3	12.2	3.2	-	-	-			11. Financial and insurance activities
12. กิจกรรมอสังหาริมทรัพย์	10.9	14,110.2	-	-	1.1	-	-	3.3	-			12. Real estate activities
13. กิจกรรมทางวิชาชีพ วิทยาศาสตร์ และเทคนิค	20.1	12,513.6	-	2.3	4.8	-	2.3	0.6	-			13. Professional, scientific and technical activities
14. กิจกรรมการบริหารและการสนับสนุน	63.6	8,659.9	-	6.0	3.7	2.3	-	-	0.2			14. Administrative and support service activities
15. การบริหารราชการ การป้องกันประเทศ การประกันสังคม	609.7	11,786.4	1.5	8.3	111.2	4.4	2.0	23.6	2.6			15. Public administration and defence; compulsory social security
16. การศึกษา	247.3	19,992.7	0.4	4.0	100.7	4.1	1.0	13.6	1.6			16. Education
17. กิจกรรมด้านสุขภาพและงานสังคมสงเคราะห์	94.6	11,371.8	-	26.4	26.5	1.2	1.9	5.6	-			17. Human health and social work activities
18. ศิลปะ ความบันเทิง และนันทนาการ	31.7	10,531.7	-	0.7	4.2	4.3	-	2.5	-			18. Arts, entertainment and recreation
19. กิจกรรมบริการด้านอื่น ๆ	34.5	5,791.0	0.2	-	0.9	1.2	-	0.8	-			19. Other service activities
20. กิจกรรมการทำงานในครัวเรือนส่วนบุคคล การผลิตสินค้าและบริการที่ขึ้นเองเพื่อใช้ในครัวเรือน	20.0	5,209.2	-	-	0.8	2.8	-	3.2	-			20. Activities of households as employers; undifferentiated goods and services-producing activities of households for own use
21. กิจกรรมขององค์กรระหว่างประเทศ	0.3	15,000.0	-	-	-	-	-	-	-			21. Activities of extraterritorial organizations and bodies
22. ไม่ทราบ	3.0	12,409.5	-	-	1.6	-	-	-	-			22. Unknown

ตารางที่ 15 จำนวนลูกจ้าง จำนวนตามค่าจ้างเฉลี่ย ผลประโยชน์อื่นๆ ที่ได้รับ อุตสาหกรรม เพศ และเขตการปกครอง ทั่วราชอาณาจักร (ต่อ)
TABLE 15 EMPLOYEE BY AVERAGE WAGE, FRINGE BENEFIT, INDUSTRY, SEX AND AREA, WHOLE KINGDOM (Contd.)

อุตสาหกรรม	จำนวนลูกจ้าง Total Employee	ค่าจ้างเฉลี่ย		ลูกจ้างที่ได้รับผลประโยชน์อื่นๆ Employee Receive Fringe Benefit										INDUSTRY
		Average Wage	In Cash	ได้รับเป็นเงิน		ได้รับเป็นสิ่งของ		In Kind		ที่อยู่อาศัย		อื่นๆ		
				Bonus	Overtime	Other Income	Food	Clothes	Housing	Others				
หญิง	4,124.2	8,754.0	499.8	594.3	353.4	12.1	106.9	180.3	FEMALE					
1. เกษตรกรรม การป่าไม้ และการประมง	844.5	4,534.9	2.3	9.4	65.7	0.9	18.0	16.1	1. Agriculture, forestry and fishing					
2. การทำเหมืองแร่ และเหมืองหิน	12.9	12,869.9	0.7	0.6	0.4	-	1.6	1.0	2. Mining and quarrying					
3. การผลิต	1,111.5	8,051.7	377.5	231.8	121.4	6.5	11.9	135.4	3. Manufacturing					
4. ไฟฟ้า ก๊าซ ไอน้ำและระบบปรับอากาศ	6.4	19,569.2	-	1.4	0.2	-	0.2	0.4	4. Electricity, gas, steam and air conditioning supply					
5. การจัดการน้ำ การจัดการและการบำบัดน้ำเสีย ของเสีย และสิ่งปฏิกูล	7.0	10,045.8	-	-	-	-	-	-	5. Water supply; sewerage, waste management and remediation activities					
6. การก่อสร้าง	228.9	5,763.8	4.2	2.5	8.1	-	8.6	13.7	6. Construction					
7. การขายส่ง และการขายปลีก การขอยานยนต์	416.4	7,813.3	16.9	29.9	20.9	2.1	2.9	3.8	7. Wholesale and retail trade; repair of motor vehicles and motorcycles					
8. การขนส่ง และสถานที่เก็บสินค้า	30.2	9,895.5	4.6	6.0	1.4	-	-	0.5	8. Transportation and storage					
9. ที่พักแรมและบริการด้านอาหาร	188.9	6,976.3	5.4	38.5	84.7	1.1	8.8	1.5	9. Accommodation and food service activities					
10. ข้อมูลข่าวสารและการสื่อสาร	12.8	11,911.4	0.8	1.0	-	-	0.3	-	10. Information and communication					
11. กิจกรรมทางการเงินและการประกันภัย	56.5	16,485.2	2.0	6.8	2.6	-	-	-	11. Financial and insurance activities					
12. กิจกรรมอสังหาริมทรัพย์	11.5	9,024.1	0.4	1.3	-	-	1.1	-	12. Real estate activities					
13. กิจกรรมทางวิชาชีพ วิทยาศาสตร์ และเทคนิค	15.8	14,641.0	0.1	1.9	0.1	-	0.5	-	13. Professional, scientific and technical activities					
14. กิจกรรมการบริหารและการบริการสนับสนุน	33.5	8,330.4	2.0	3.7	2.1	-	2.2	1.3	14. Administrative and support service activities					
15. การบริหารราชการ การป้องกันประเทศ การประกันสังคม	349.9	12,572.2	6.9	51.2	0.6	0.2	9.1	1.3	15. Public administration and defence; compulsory social security					
16. การศึกษา	397.5	17,080.7	4.5	136.1	12.1	-	15.2	2.4	16. Education					
17. กิจกรรมด้านสุขภาพและงานสังคมสงเคราะห์	252.6	11,886.4	70.1	59.9	5.1	1.4	18.4	-	17. Human health and social work activities					
18. ศิลปะ ความบันเทิง และนันทนาการ	26.8	7,601.0	0.2	7.3	3.5	-	1.0	0.7	18. Arts, entertainment and recreation					
19. กิจกรรมบริการด้านอื่น ๆ	36.2	6,628.7	-	1.8	2.9	-	0.9	-	19. Other service activities					
20. กิจกรรมการจ้างงานในครัวเรือนส่วนบุคคล การผลิตสินค้าและบริการที่ขึ้นเองเพื่อใช้ในครัวเรือน	83.3	5,067.0	1.3	3.4	21.5	-	6.1	2.2	20. Activities of households as employers; undifferentiated goods and services-producing activities of households for own use					
21. กิจกรรมขององค์กรระหว่างประเทศ	-	-	-	-	-	-	-	-	21. Activities of extraterritorial organizations and bodies					
22. ไม่ทราบ	1.0	16,405.7	-	-	-	-	-	-	22. Unknown					

ไตรมาสที่ 4/2555 : Quarter 4/2012

นอกเขตเทศบาล NON-MUNICIPAL AREA

หน่วยเป็นพัน : In Thousands

ตารางที่ 16 จำนวนลูกจ้างเอกชน จำนวนตามค่าจ้างเฉลี่ย ผลประโยชน์ที่ได้รับ อุตสาหกรรม ทวีราชอาณาจักร
TABLE 16 PRIVATE EMPLOYEE BY AVERAGE WAGE, FRINGE BENEFIT, INDUSTRY , WHOLE KINGDOM

ไตรมาสที่ 4/2555 : Quarter 4/2012 หน่วยเป็นพัน : In Thousands

อุตสาหกรรม	จำนวน ลูกจ้างเอกชน Private Employee	ค่าจ้างเฉลี่ย Average Wage	ลูกจ้างเอกชนที่ได้รับผลประโยชน์อื่นๆ				Private Employee Receive Fringe Benefit				INDUSTRY
			โบนัส Bonus	ค่าล่วงเวลา Overtime	เงินอื่นๆ Other income	อาหาร Food	ได้รับเป็นสิ่งของ In Kind	ที่อยู่อาศัย Housing	อื่นๆ Others	TOTAL	
ยอดรวม	13,281.2	9,752.8	63.8	1,734.7	1,544.2	1,298.3	79.1	498.5	507.7	TOTAL	
1. เกษตรกรรม การป่าไม้ และการประมง	2,210.1	4,870.9	1.9	9.7	33.2	187.9	3.1	64.6	43.4	1. Agriculture, forestry and fishing	
2. การทำเหมืองแร่ และเหมืองหิน	62.7	19,422.7	1.3	9.6	3.8	4.4	0.4	5.7	3.1	2. Mining and quarrying	
3. การผลิต	4,091.8	10,325.1	16.4	1,403.5	847.8	401.2	39.5	113.1	365.7	3. Manufacturing	
4. ไฟฟ้า ก๊าซ ไอน้ำและระบบปรับอากาศ	6.9	17,049.9	-	0.9	1.8	-	0.3	0.3	-	4. Electricity, gas, steam and air conditioning supply	
5. การจัดหา การจัดการและการบำบัดน้ำเสีย ของเสีย และสิ่งปฏิกูล	21.9	9,773.7	-	2.4	2.1	0.1	1.3	2.1	-	5. Water supply; sewerage, waste management and remediation activities	
6. การก่อสร้าง	1,843.7	7,989.1	9.4	44.9	30.4	70.2	2.4	63.9	54.6	6. Construction	
7. การขายส่ง และการขายปลีก การซ่อมยานยนต์	2,153.4	10,401.9	22.8	93.4	224.5	142.2	11.3	84.3	11.6	7. Wholesale and retail trade; repair of motor vehicles and motorcycles	
8. การขนส่ง และสถานที่เก็บสินค้า	323.7	12,760.8	-	44.4	59.4	11.9	0.1	14.2	4.1	8. Transportation and storage	
9. ที่พักแรมและบริการด้านอาหาร	7,111.9	8,289.6	2.4	34.4	166.5	328.2	7.3	43.9	12.9	9. Accommodation and food service activities	
10. ข้อมูลข่าวสารและการสื่อสาร	147.2	23,858.0	1.5	10.1	7.2	1.3	0.7	1.3	0.5	10. Information and communication	
11. กิจกรรมทางการเงินและการประกันภัย	330.5	23,309.8	4.7	8.5	41.9	7.4	0.3	2.2	0.5	11. Financial and insurance activities	
12. กิจกรรมอสังหาริมทรัพย์	81.9	13,379.7	-	2.5	5.5	1.0	0.3	8.9	0.6	12. Real estate activities	
13. กิจกรรมทางวิชาชีพ วิทยาศาสตร์ และเทคนิค	144.1	18,905.8	0.8	7.5	12.4	1.1	2.8	0.9	0.8	13. Professional, scientific and technical activities	
14. กิจกรรมการบริหารและการบริการสนับสนุน	315.8	11,549.6	0.4	27.3	34.0	11.5	3.8	10.5	3.8	14. Administrative and support service activities	
15. การบริหารราชการ การป้องกันประเทศ การประกันสังคม	17.1	12,462.5	-	1.0	1.6	0.1	-	2.1	0.5	15. Public administration and defence; compulsory social security	
16. การศึกษา	202.5	14,571.8	-	6.1	15.0	11.0	0.2	4.3	-	16. Education	
17. กิจกรรมด้านสุขภาพและงานสังคมสงเคราะห์	119.9	14,712.3	0.8	21.4	12.1	5.0	2.1	3.3	1.0	17. Human health and social work activities	
18. ศิลปะ ความบันเทิง และนันทนาการ	83.5	12,757.1	0.9	3.6	19.2	10.2	-	4.5	0.9	18. Arts, entertainment and recreation	
19. กิจกรรมบริการด้านอื่น ๆ	159.4	7,856.9	0.3	1.8	15.0	13.7	0.2	6.1	-	19. Other service activities	
20. กิจกรรมการจ้างงานในครัวเรือนส่วนบุคคล การผลิตสินค้าและบริการที่สร้างขึ้นเองเพื่อใช้ในครัวเรือน	230.4	6,090.2	0.3	1.7	9.3	90.3	3.0	62.4	3.8	20. Activities of households as employers; undifferentiated goods and services-producing activities of households for own use	
21. กิจกรรมขององค์กรระหว่างประเทศ	1.8	82,218.2	-	-	-	-	-	-	-	21. Activities of extraterritorial organizations and bodies	
22. ไม่ทราบ	21.1	15,424.5	-	0.2	1.7	-	-	-	-	22. Unknown	

ตารางที่ 16 จำนวนลูกจ้างเอกชน จำแนกตามค่าจ้างเฉลี่ย ผลประโยชน์ที่ได้รับ อุตสาหกรรม และเพศ ทั้งราชอาณาจักร
TABLE 16 PRIVATE EMPLOYEE BY AVERAGE WAGE, FRINGE BENEFIT, INDUSTRY AND SEX , WHOLE KINGDOM

อุตสาหกรรม Industry	จำนวนลูกจ้าง Total Private Employee	ค่าจ้างเฉลี่ย Average Wage	ลูกจ้างเอกชนที่ได้รับเงิน In Cash				Private Employee Receive Fringe Benefit				ได้รับเป็นเดือน In Kind Housing	อื่นๆ Others	INDUSTRY
			โบนัส Bonus	ได้รับเป็นเงิน In Cash ค่าล่วงเวลา Overtime	เงินอื่นๆ Other Income	อาหาร Food	เสื้อผ้า Clothes	ที่พักอาศัย Housing					
ชาย	7,397.2	10,107.3	32.1	906.8	827.0	601.4	46.6	299.8	242.1	242.1	MALE		
1.เกษตรกรรม การป้อน และการประมง	1,273.1	5,129.8	1.2	6.3	21.5	112.3	2.2	45.5	26.2	26.2	1. Agriculture, forestry and fishing		
2.การทำเหมืองแร่ และเหมืองหิน	48.0	20,448.4	1.3	8.9	3.1	3.0	-	3.7	1.7	1.7	2. Mining and quarrying		
3. การผลิต	2,029.8	11,533.4	7.7	710.5	439.8	184.1	23.1	80.1	156.1	156.1	3. Manufacturing		
4. ไฟฟ้า ก๊าซ ไอน้ำและระบบปรับอากาศ	5.3	17,190.6	-	0.9	1.2	-	0.3	0.3	-	-	4. Electricity, gas, steam and air conditioning supply		
5. การจัดการ การจัดการและการบำบัดน้ำเสีย ของเสีย และสิ่งไม่ไกล	16.1	9,963.6	-	2.0	2.1	0.1	1.3	1.8	-	-	5. Water supply; sewerage, waste management and remediation activities		
6. การก่อสร้าง	1,505.9	8,049.9	7.5	36.7	24.2	60.4	1.6	52.0	39.4	39.4	6. Construction		
7. การขนส่ง และทางบก การต่ออากาศยาน	1,237.2	10,202.5	9.7	45.9	132.5	94.7	5.0	61.0	7.1	7.1	7. Wholesale and retail trade; repair of motor vehicles and motorcycles		
8. การขนส่ง และสถานที่เก็บสินค้า	257.5	12,315.3	-	34.1	50.8	10.1	0.1	10.3	3.3	3.3	8. Transportation and storage		
9. ที่พักแรมและบริการด้านอาหาร	237.4	9,399.9	1.1	10.6	62.5	108.1	4.1	16.8	3.6	3.6	9. Accommodation and food service activities		
10. ข้อมูลข่าวสารและการสื่อสาร	87.6	23,101.7	0.5	7.0	4.5	0.5	0.1	0.9	0.5	0.5	10. Information and communication		
11. กิจกรรมทางการเงินและการประกันภัย	144.9	25,890.0	2.3	3.4	22.6	3.2	0.3	1.1	0.5	0.5	11. Financial and insurance activities		
12. กิจกรรมอสังหาริมทรัพย์	30.1	15,066.5	-	2.1	3.3	-	-	5.2	0.6	0.6	12. Real estate activities		
13. กิจกรรมทางวิชาชีพ วิทยาศาสตร์ และเทคนิค	68.3	20,340.7	-	6.3	7.7	0.9	2.8	0.5	0.8	0.8	13. Professional, scientific and technical activities		
14. กิจกรรมการบริการและการสนับสนุน	199.5	11,704.6	0.4	21.0	24.3	5.8	3.5	6.5	1.1	1.1	14. Administrative and support service activities		
15. การบริหารราชการ การป้องกันประเทศ การประกันสังคม	9.9	12,859.4	-	1.0	0.5	0.1	-	1.6	0.5	0.5	15. Public administration and defence; compulsory social security		
16. การศึกษา	63.8	16,265.6	-	2.8	6.5	2.2	-	2.4	-	-	16. Education		
17. กิจกรรมด้านสุขภาพและงานสังคมสงเคราะห์	24.3	21,280.1	-	4.9	5.2	0.1	2.1	0.1	0.1	0.1	17. Human health and social work activities		
18. ศิลปะ ความบันเทิงและนันทนาการ	42.8	16,987.9	0.2	1.0	5.8	5.9	-	3.2	0.2	0.2	18. Arts, entertainment and recreation		
19. กิจกรรมบริการด้านอื่น ๆ	67.9	7,971.0	0.2	1.0	5.8	3.9	0.1	2.1	-	-	19. Other service activities		
20. กิจกรรมการจ้างงานในครัวเรือนส่วนบุคคล	36.0	6,662.5	-	0.4	1.5	6.0	-	4.8	0.5	0.5	20. Activities of households as employers; undifferentiated goods and services-producing activities of households for own use		
21. กิจกรรมขององค์กรระหว่างประเทศ	1.0	112,645.3	-	-	-	-	-	-	-	-	21. Activities of extraterritorial organizations and bodies		
22. ไม่ทราบ	11.0	16,602.0	-	-	1.6	-	-	-	-	-	22. Unknown		
หญิง	5,884.0	9,307.1	31.7	828.0	717.3	696.9	32.5	198.7	265.6	265.6	FEMALE		
1.เกษตรกรรม การป้อน และการประมง	937.0	4,519.1	0.7	3.4	11.7	75.5	0.9	19.2	17.2	17.2	1. Agriculture, forestry and fishing		
2.การทำเหมืองแร่ และเหมืองหิน	14.7	16,078.5	-	0.7	0.6	1.3	0.4	2.0	1.4	1.4	2. Mining and quarrying		
3. การผลิต	2,062.0	9,135.7	8.6	693.0	408.0	217.1	16.5	33.0	209.7	209.7	3. Manufacturing		
4. ไฟฟ้า ก๊าซ ไอน้ำและระบบปรับอากาศ	1.6	16,587.5	-	-	0.6	-	-	-	-	-	4. Electricity, gas, steam and air conditioning supply		
5. การจัดการ การจัดการและการบำบัดน้ำเสีย ของเสีย และสิ่งไม่ไกล	5.8	9,250.4	-	0.5	-	-	-	0.3	-	-	5. Water supply; sewerage, waste management and remediation activities		
6. การก่อสร้าง	337.8	7,718.3	1.9	8.2	6.2	9.8	0.8	11.9	15.2	15.2	6. Construction		
7. การขนส่ง และทางบก การต่ออากาศยาน	916.1	10,671.3	13.1	47.4	92.0	47.5	6.3	23.2	4.5	4.5	7. Wholesale and retail trade; repair of motor vehicles and motorcycles		
8. การขนส่ง และสถานที่เก็บสินค้า	66.3	14,491.7	-	10.3	8.6	1.8	-	3.9	0.8	0.8	8. Transportation and storage		
9. ที่พักแรมและบริการด้านอาหาร	474.5	7,734.3	1.3	23.8	104.0	220.0	3.2	27.1	9.3	9.3	9. Accommodation and food service activities		
10. ข้อมูลข่าวสารและการสื่อสาร	59.6	24,969.9	1.0	3.1	2.7	0.8	0.6	0.3	-	-	10. Information and communication		
11. กิจกรรมทางการเงินและการประกันภัย	185.6	21,296.5	2.4	5.1	19.3	4.2	-	1.1	-	-	11. Financial and insurance activities		
12. กิจกรรมอสังหาริมทรัพย์	51.9	12,170.6	-	0.4	2.3	1.0	0.3	3.7	-	-	12. Real estate activities		
13. กิจกรรมทางวิชาชีพ วิทยาศาสตร์ และเทคนิค	75.8	17,611.8	0.8	1.1	4.8	0.2	-	0.5	-	-	13. Professional, scientific and technical activities		
14. กิจกรรมการบริการและการสนับสนุน	116.3	11,283.7	-	6.3	9.6	5.7	0.3	4.1	2.6	2.6	14. Administrative and support service activities		
15. การบริหารราชการ การป้องกันประเทศ การประกันสังคม	7.2	11,915.6	-	-	1.1	-	-	0.5	-	-	15. Public administration and defence; compulsory social security		
16. การศึกษา	138.7	13,792.6	-	3.3	8.4	8.7	0.2	1.8	-	-	16. Education		
17. กิจกรรมด้านสุขภาพและงานสังคมสงเคราะห์	95.6	13,043.4	0.8	16.5	6.9	4.9	-	3.2	0.9	0.9	17. Human health and social work activities		
18. ศิลปะ ความบันเทิงและนันทนาการ	40.7	8,317.8	0.6	2.6	13.4	4.3	-	1.3	0.7	0.7	18. Arts, entertainment and recreation		
19. กิจกรรมบริการด้านอื่น ๆ	91.5	7,772.3	0.1	0.8	9.2	9.8	0.1	4.0	-	-	19. Other service activities		
20. กิจกรรมการจ้างงานในครัวเรือนส่วนบุคคล	194.4	5,984.3	0.3	1.3	7.9	84.4	3.0	57.6	3.3	3.3	20. Activities of households as employers; undifferentiated goods and services-producing activities of households for own use		
21. กิจกรรมขององค์กรระหว่างประเทศ	0.8	47,094.0	-	-	-	-	-	-	-	-	21. Activities of extraterritorial organizations and bodies		
22. ไม่ทราบ	10.1	14,141.5	-	0.2	0.1	-	-	-	-	-	22. Unknown		

ตารางที่ 16 จำนวนลูกจ้างเอกชน จำแนกตามค่าจ้างเฉลี่ย ผลประโยชน์อื่นที่ได้รับ อุตสาหกรรม เพศ และเขตการปกครอง ทั่วราชอาณาจักร (ต่อ)
TABLE 16 PRIVATE EMPLOYEE BY AVERAGE WAGE, FRINGE BENEFIT, INDUSTRY, SEX AND AREA, WHOLE KINGDOM (Contd.)

อุตสาหกรรม	ในเขตเทศบาล MUNICIPAL AREA											INDUSTRY	
	จำนวนลูกจ้าง เอกชน Total Private Employee	ค่าจ้างเฉลี่ย Average Wage	ลูกจ้างเอกชนที่ได้รับผลประโยชน์อื่น ๆ Private Employee Receive Fringe Benefit					ได้รับเป็นเงิน In Kind					INDUSTRY
			โบนัส Bonus	ค่าล่วงเวลา Overtime	เงินอื่นๆ Other Income	อาหาร Food	เครื่องแต่งกาย Clothes	ที่อยู่อาศัย Housing	อื่นๆ Others				
			20.0	401.2	369.5	356.8	22.0	134.6	89.3				
หญิง													FEMALE
1 เกษตรกรรม การป่าไม้ และการประมง	2,721.7	11,997.8	0.3	1.1	2.3	9.8	0.0	1.4	1.1	1.1	1.4	1.1	1. Agriculture, forestry and fishing
2 การทำเหมืองแร่ และเหมืองหิน	94.3	4,374.9	-	-	-	0.9	0.4	0.4	0.4	0.4	0.4	0.4	2. Mining and quarrying
3. การผลิต	2.2	32,291.3	4.4	315.5	176.2	95.7	10.0	21.1	74.2	74.2	21.1	74.2	3. Manufacturing
4. ไฟฟ้า ก๊าซ ไอน้ำและระบบปรับอากาศ	1.0	20,150.8	-	-	0.2	-	-	-	-	-	-	-	4. Electricity, gas, steam and air conditioning supply
5. การจัดการน้ำ การจัดการและการบำบัดน้ำเสีย ของเสีย และสิ่งปฏิกูล	2.1	7,595.0	-	0.5	-	-	-	0.3	-	0.3	-	-	5. Water supply; sewerage, waste management and remediation activities
6. การก่อสร้าง	111.4	11,693.6	0.6	4.1	3.7	1.7	0.8	3.2	1.5	3.2	1.5	1.5	6. Construction
7. การขายส่ง และการขายปลีก การซ่อมยานยนต์	503.9	13,002.0	10.5	30.6	62.2	26.6	4.2	20.3	0.7	20.3	0.7	0.7	7. Wholesale and retail trade; repair of motor vehicles and motorcycles
8. การขนส่ง และสถานที่เก็บสินค้า	41.3	17,552.8	-	5.7	3.4	0.4	-	3.9	0.3	3.9	0.3	0.3	8. Transportation and storage
9. ที่พักแรมและบริการด้านอาหาร	286.0	8,229.3	0.9	18.4	65.5	135.6	2.1	18.3	7.8	18.3	7.8	7.8	9. Accommodation and food service activities
10. ข้อมูลข่าวสารและการสื่อสาร	49.6	27,633.1	0.3	2.3	1.9	0.8	0.6	0.3	-	0.3	-	-	10. Information and communication
11. กิจกรรมทางการเงินและการประกันภัย	143.6	22,658.2	1.4	3.3	14.8	1.6	-	1.1	-	1.1	-	-	11. Financial and insurance activities
12. กิจกรรมอสังหาริมทรัพย์	40.4	13,063.5	-	-	1.0	1.0	0.3	2.6	-	2.6	-	-	12. Real estate activities
13. กิจกรรมทางวิชาชีพ วิทยาศาสตร์ และเทคนิค	63.9	17,988.1	0.7	1.0	3.9	0.1	-	0.5	-	0.5	-	-	13. Professional, scientific and technical activities
14. กิจกรรมการบริหารและการบริหารสนับสนุน	83.2	12,488.6	-	4.4	6.4	3.6	0.3	1.9	1.3	1.9	1.3	1.3	14. Administrative and support service activities
15. การบริหารราชการ การป้องกันประเทศ การประกันสังคม	3.4	10,777.8	-	-	-	-	-	0.5	-	0.5	-	-	15. Public administration and defence; compulsory social security
16. การศึกษา	84.4	16,112.7	-	2.0	5.0	5.8	0.2	0.7	-	0.7	-	-	16. Education
17. กิจกรรมด้านสุขภาพและงานสังคมสงเคราะห์	62.2	15,323.1	0.5	9.0	5.0	2.7	-	2.8	0.9	2.8	0.9	0.9	17. Human health and social work activities
18. ศิลปะ ความบันเทิง และนันทนาการ	17.8	9,280.8	0.1	2.4	6.1	0.8	-	0.3	-	0.3	-	-	18. Arts, entertainment and recreation
19. กิจกรรมบริการด้านอื่น ๆ	57.4	8,899.7	0.1	0.8	7.4	6.9	0.1	3.5	-	3.5	-	-	19. Other service activities
20. กิจกรรมการจ้างงานในครัวเรือนส่วนบุคคล การผลิตสินค้าและบริการที่ดำเนินการเพื่อใช้ในครัวเรือน	111.1	6,671.6	0.3	-	4.5	62.8	3.0	51.5	1.1	51.5	1.1	1.1	20. Activities of households as employers; undifferentiated goods and services-producing activities of households for own use
21. กิจกรรมขององค์กรระหว่างประเทศ	0.8	47,094.0	-	-	-	-	-	-	-	-	-	-	21. Activities of extraterritorial organizations and bodies
22. ไม่ทราบ	9.1	13,900.6	-	0.2	0.1	-	-	-	-	-	-	-	22. Unknown

ไตรมาสที่ 4/2555 : Quarter 4/2012

หน่วยเป็นพัน : In Thousands

ตารางที่ 16 จำนวนลูกจ้างเอกชน จำแนกตามค่าจ้างเฉลี่ย ผลประโยชน์ที่ได้รับ อุตสาหกรรม เพศ และเขตการปกครอง ทั่วราชอาณาจักร (ต่อ)

TABLE 16 PRIVATE EMPLOYEE BY AVERAGE WAGE, FRINGE BENEFIT, INDUSTRY, SEX AND AREA, WHOLE KINGDOM (Contd.)

ไตรมาสที่ 4/2555 : Quarter 4/2012 หน่วยเป็นพัน : In Thousands

อุตสาหกรรม	นอกเขตเทศบาล NON-MUNICIPAL AREA										INDUSTRY	
	จำนวนลูกจ้าง		ลูกจ้างเอกชนที่ได้รับผลประโยชน์อื่น ๆ					Private Employee Receive Fringe Benefit				INDUSTRY
	เอกชน	ค่าจ้างเฉลี่ย	โบนัส	ค่าล่วงเวลา	เงินอื่นๆ	อาหาร เครื่องแต่งกาย	ที่อยู่อาศัย	อื่นๆ	Others			
Total Private Employee	Average Wage	Bonus	Overtime	Other Income	Food	Clothes	Housing	Others	TOTAL			
ยอดรวม	7,551.2	7,497.6	23.4	884.4	760.5	692.8	27.0	221.9	332.2	TOTAL		
ชาย	4,388.9	7,862.5	11.7	457.6	412.7	352.7	16.4	157.8	155.9	MALE		
1. เกษตรกรรม การป้อนไม้ และการประมง	1,122.9	5,052.2	1.2	4.8	17.1	90.2	2.1	42.0	24.9	1. Agriculture, forestry and fishing		
2. การทำเหมืองแร่ และเหมืองหิน	33.7	11,076.4	-	5.8	2.4	0.5	-	3.1	1.7	2. Mining and quarrying		
3. การผลิต	1,072.0	10,396.3	3.0	377.8	251.9	97.4	8.0	43.3	93.8	3. Manufacturing		
4. ไฟฟ้า ก๊าซ ไอน้ำและระบบปรับอากาศ	2.3	10,099.6	-	0.6	0.3	-	-	0.3	-	4. Electricity, gas, steam and air conditioning supply		
5. การจัดการน้ำ การจัดการและการบำบัดน้ำเสีย	9.6	7,853.1	-	1.6	1.5	-	-	1.6	-	5. Water supply; sewerage, waste management and remediation activities		
6. การก่อสร้าง	1,064.7	6,917.3	3.5	16.1	10.0	50.4	0.6	32.1	30.2	6. Construction		
7. การขายส่ง และการขายปลีก การซ่อมยานยนต์	620.1	8,187.2	2.6	18.7	59.3	63.9	0.5	16.8	4.1	7. Wholesale and retail trade; repair of motor vehicles and motorcycles		
8. การขนส่ง และสถานที่เก็บสินค้า	114.1	10,108.6	-	15.3	21.7	6.3	-	2.4	0.5	8. Transportation and storage		
9. ที่พักแรมและบริการด้านอาหาร	79.4	7,995.8	0.4	0.9	21.0	29.3	1.8	5.0	0.5	9. Accommodation and food service activities		
10. ข้อมูลข่าวสารและการสื่อสาร	20.7	17,448.0	-	1.9	0.6	-	-	-	-	10. Information and communication		
11. กิจกรรมทางการเงินและการประกันภัย	43.8	17,492.8	0.9	1.8	9.5	3.2	-	-	-	11. Financial and insurance activities		
12. กิจกรรมอสังหาริมทรัพย์	10.9	14,110.2	-	-	1.1	-	-	3.3	-	12. Real estate activities		
13. กิจกรรมทางวิชาชีพ วิทยาศาสตร์ และเทคนิค	15.4	13,007.9	-	2.3	3.9	-	2.3	0.3	-	13. Professional, scientific and technical activities		
14. กิจกรรมการบริหารและการสนับสนุน	63.6	8,659.9	-	6.0	3.7	2.3	-	-	0.2	14. Administrative and support service activities		
15. การบริหารราชการ การป้องกันประเทศ	2.6	10,040.4	-	0.4	0.5	-	-	-	-	15. Public administration and defence; compulsory social security		
16. การศึกษา	22.4	11,001.3	-	-	2.1	0.9	-	1.3	-	16. Education		
17. กิจกรรมด้านสุขภาพและงานสังคมสงเคราะห์	9.3	12,540.7	-	2.8	0.6	-	1.1	-	-	17. Human health and social work activities		
18. ศิลปะ ความบันเทิง และนันทนาการ	24.5	9,255.7	-	0.7	2.3	4.3	-	2.3	-	18. Arts, entertainment and recreation		
19. กิจกรรมบริการด้านอื่น ๆ	33.8	5,786.5	0.2	-	0.9	1.2	-	0.8	-	19. Other service activities		
20. กิจกรรมการจ้างงานในครัวเรือนส่วนบุคคล	20.0	5,209.2	-	-	0.8	2.8	-	3.2	-	20. Activities of households as employers, undifferentiated goods and services-producing activities of households for own use		
21. กิจกรรมขององค์กรระหว่างประเทศ	0.3	15,000.0	-	-	-	-	-	-	-	21. Activities of extraterritorial organizations and bodies		
22. ไม่ทราบ	3.0	12,409.5	-	-	1.6	-	-	-	-	22. Unknown		

ตารางที่ 16 จำนวนลูกจ้างเอกชน จำแนกตามค่าจ้างเฉลี่ย ผลประโยชน์ที่ได้รับ อุตสาหกรรม เพศ และเขตการปกครอง ทั่วราชอาณาจักร (ต่อ)
TABLE 16 PRIVATE EMPLOYEE BY AVERAGE WAGE, FRINGE BENEFIT, INDUSTRY, SEX AND AREA, WHOLE KINGDOM (Contd.)

อุตสาหกรรม	นอกเขตเทศบาล NON-MUNICIPAL AREA										INDUSTRY
	จำนวนลูกจ้าง		ลูกจ้างเอกชนที่ได้รับผลประโยชน์อื่น ๆ Private Employee Receive Fringe Benefit				ได้รับเป็นเงิน In Kind				
	เอกชน Total Private Employee	ค่าจ้างเฉลี่ย Average Wage	โบนัส Bonus	ค่าล่วงเวลา Overtime	เงินอื่นๆ Other Income	อาหาร Food	เครื่องแต่งกาย Clothes	ที่อยู่อาศัย Housing	อื่นๆ Others		
หญิง											FEMALE
1. เกษตรกรรม การป่าไม้ และการประมง	3,162.3	6,991.3	11.7	426.8	347.8	340.1	10.6	64.1	176.2		1. Agriculture, forestry and fishing
2. การทำเหมืองแร่ และเหมืองหิน	842.7	4,535.2	0.4	2.3	9.4	65.7	0.9	17.8	16.1		2. Mining and quarrying
3. การผลิต	1,109.2	8,030.3	4.2	377.5	231.8	121.4	6.5	11.9	135.4		3. Manufacturing
4. ไฟฟ้า ก๊าซ ไอน้ำ และระบบปรับอากาศ	0.6	10,849.9	-	-	0.5	-	-	-	-		4. Electricity, gas, steam and air conditioning supply
5. การจัดการน้ำ การจัดการและการบำบัดน้ำเสีย ของเสีย และสิ่งปฏิกูล	3.8	10,153.7	-	-	-	-	-	-	-		5. Water supply; sewerage, waste management and remediation activities
6. การก่อสร้าง	226.3	5,761.1	1.3	4.2	2.5	8.1	-	8.6	13.7		6. Construction
7. การขายส่ง และการขายปลีก การซ่อมยานยนต์	412.2	7,822.5	2.6	16.9	29.9	20.9	2.1	2.9	3.8		7. Wholesale and retail trade; repair of motor vehicles and motorcycles
8. การขนส่ง และสถานที่เก็บสินค้า	25.0	9,442.5	-	4.6	5.2	1.4	-	-	0.5		8. Transportation and storage
9. ที่พักแรมและบริการด้านอาหาร	188.5	6,983.0	0.4	5.4	38.5	84.4	1.1	8.8	1.5		9. Accommodation and food service activities
10. ข้อมูลข่าวสารและการสื่อสาร	10.0	11,705.0	0.8	0.8	0.8	-	-	-	-		10. Information and communication
11. กิจกรรมทางการเงินและการประกันภัย	42.1	16,649.6	1.1	1.7	4.4	2.6	-	-	-		11. Financial and insurance activities
12. กิจกรรมอสังหาริมทรัพย์	11.5	9,024.1	-	0.4	1.3	-	-	1.1	-		12. Real estate activities
13. กิจกรรมทางวิชาชีพ วิทยาศาสตร์ และเทคนิค	11.9	15,587.5	0.1	0.1	0.9	0.1	-	-	-		13. Professional, scientific and technical activities
14. กิจกรรมการบริหารและการบริการสนับสนุน	33.1	8,257.0	-	2.0	3.2	2.1	-	2.2	1.3		14. Administrative and support service activities
15. การบริหารราชการ การป้องกันประเทศ การประกันสังคม	3.8	12,925.6	-	-	1.1	-	-	-	-		15. Public administration and defence; compulsory social security
16. การศึกษา	54.3	10,188.3	-	1.3	3.5	2.9	-	1.2	-		16. Education
17. กิจกรรมด้านสุขภาพและงานสังคมสงเคราะห์	33.5	8,810.5	0.3	7.5	1.9	2.2	-	0.4	-		17. Human health and social work activities
18. ศิลปะ ความบันเทิง และนันทนาการ	23.0	7,573.4	0.5	0.2	7.3	3.5	-	1.0	0.7		18. Arts, entertainment and recreation
19. กิจกรรมบริการด้านอื่น ๆ	34.1	5,877.0	-	-	1.8	2.9	-	0.5	-		19. Other service activities
20. กิจกรรมการจ้างงานในครัวเรือนส่วนบุคคล การผลิตสินค้าและบริการที่ขึ้นเองเพื่อใช้ในครัวเรือน	83.3	5,067.0	-	1.3	3.4	21.5	-	6.1	2.2		20. Activities of households as employers, undifferentiated goods and services-producing activities of households for own use
21. กิจกรรมขององค์กรระหว่างประเทศ	-	-	-	-	-	-	-	-	-		21. Activities of extraterritorial organizations and bodies
22. ไม่ทราบ	1.0	16,405.7	-	-	-	-	-	-	-		22. Unknown

ไตรมาสที่ 4/2555 : Quarter 4/2012

หน่วยเป็นพัน : In Thousands

ตารางที่ 17 จำนวนลูกจ้างรัฐบาล จำนวนตามค่าจ้างเฉลี่ย ผลประโยชน์ที่ได้รับ อุตสาหกรรม ทวีราชอาณาจักร

TABLE 17 GOVERNMENT EMPLOYEE BY AVERAGE WAGE, FRINGE BENEFIT, INDUSTRY, WHOLE KINGDOM

ไตรมาสที่ 4/2555 : Quarter 4/2012

หน่วยเป็นพัน : in Thousands

อุตสาหกรรม	จำนวน ลูกจ้างรัฐบาล Total Government Employee	ค่าจ้างเฉลี่ย Average Wage	ลูกจ้างรัฐบาลที่ได้รับผลประโยชน์อื่น ๆ Government Employee Receive Fringe Benefit				ได้รับเป็นเงินของ In Kind	ได้รับเป็นเงิน In Cash	ได้รับเป็นเงินของ In Kind				INDUSTRY
			โบนัส Bonus	ค่าล่วงเวลา Overtime	เงินอื่นๆ Other Income	อาหาร Food			เครื่องแต่งกาย Clothes	ที่อยู่อาศัย Housing	อื่นๆ Others		
ยอดรวม	3,540.1	17,280.1	15.1	226.8	893.1	34.5	9.2	221.0	21.7	TOTAL			
1. เกษตรกรรม การป่าไม้ และการประมง	8.7	10,722.6	-	-	0.8	-	-	1.8	-	1. Agriculture, forestry and fishing			
2. การทำเหมืองแร่ และเหมืองหิน	2.4	35,443.7	-	-	0.7	-	-	-	-	2. Mining and quarrying			
3. การผลิต	11.3	18,779.3	-	1.2	1.1	0.5	0.2	-	0.5	3. Manufacturing			
4. ไฟฟ้า ก๊าซ ไอน้ำและระบบปรับอากาศ	89.6	29,286.3	1.2	8.7	15.4	0.5	-	7.1	2.0	4. Electricity, gas, steam and air conditioning supply			
5. การจัดหาน้ำ การจัดการและการบำบัดน้ำเสีย ของเสีย และสิ่งปฏิกูล	35.3	14,157.1	0.6	3.3	1.9	-	0.3	1.0	0.1	5. Water supply; sewerage, waste management and remediation activities			
6. การก่อสร้าง	6.3	7,511.8	-	0.3	-	-	-	0.5	-	6. Construction			
7. การขายส่ง และการขายปลีก การซ่อมยานยนต์	7.2	7,821.8	-	-	0.5	0.2	-	-	-	7. Wholesale and retail trade; repair of motor vehicles and motorcycles			
8. การขนส่ง และสถานที่เก็บสินค้า	76.0	25,972.2	0.8	8.7	8.3	2.1	0.5	3.2	1.4	8. Transportation and storage			
9. ที่พักแรมและบริการด้านอาหาร	2.3	8,323.3	-	-	1.0	0.6	-	-	-	9. Accommodation and food service activities			
10. ข้อมูลข่าวสารและการสื่อสาร	23.9	31,533.0	-	0.5	1.9	-	0.4	0.4	0.1	10. Information and communication			
11. กิจกรรมทางการเงินและการประกันภัย	66.6	23,615.7	1.6	1.4	9.0	0.2	0.1	0.8	-	11. Financial and insurance activities			
12. กิจกรรมอสังหาริมทรัพย์	-	-	-	-	-	-	-	-	-	12. Real estate activities			
13. กิจกรรมทางวิชาชีพ วิทยาศาสตร์ และเทคนิค	23.7	13,745.4	-	1.0	2.6	-	-	6.0	0.1	13. Professional, scientific and technical activities			
14. กิจกรรมการบริหารและการบริการสนับสนุน	1.2	15,274.6	-	-	0.5	-	-	0.1	-	14. Administrative and support service activities			
15. การบริหารราชการ การป้องกันประเทศ การประกันสังคม	1,645.2	14,403.0	7.9	36.4	313.8	8.0	3.0	104.1	9.6	15. Public administration and defence; compulsory social security			
16. การศึกษา	997.7	21,324.7	2.3	12.9	395.0	16.3	1.4	52.0	6.3	16. Education			
17. กิจกรรมด้านสุขภาพและงานสังคมสงเคราะห์	520.4	14,631.4	0.6	152.4	138.0	6.3	3.3	42.7	1.6	17. Human health and social work activities			
18. ศิลปะ ความบันเทิง และนันทนาการ	17.2	12,018.0	-	0.1	2.7	-	-	0.9	-	18. Arts, entertainment and recreation			
19. กิจกรรมบริการด้านอื่น ๆ	4.1	18,314.5	-	-	-	-	-	0.4	-	19. Other service activities			
20. กิจกรรมการจ้างงานในครัวเรือนส่วนบุคคล การผลิตสินค้าและบริการที่ขึ้นเองเพื่อใช้ในครัวเรือน	0.0	7,500.0	-	-	-	-	-	-	-	20. Activities of households as employers; undifferentiated goods and services-producing activities of households for own use			
21. กิจกรรมขององค์การระหว่างประเทศ	-	-	-	-	-	-	-	-	-	21. Activities of extraterritorial organizations and bodies			
22. ไม่ทราบ	1.0	23,750.9	-	-	0.1	-	-	-	-	22. Unknown			

ตารางที่ 17 จำนวนลูกจ้างรัฐบาล จำนวนตามค่าจ้างเฉลี่ย ผลประโยชน์อื่นที่ได้รับ อุตสาหกรรม และเพศ ทั้งราชอาณาจักร
TABLE 17 GOVERNMENT EMPLOYEE BY AVERAGE WAGE, FRINGE BENEFIT, INDUSTRY AND SEX , WHOLE KINGDOM

อุตสาหกรรม	จำนวน ลูกจ้างรัฐบาล Total Government Employee	ลูกจ้างรัฐบาลที่ได้รับผลประโยชน์อื่น ๆ Government Employee Receive Fringe Benefit										INDUSTRY
		ค่าจ้างเฉลี่ย		ได้รับเป็นเงิน In Cash		ได้รับเป็นสิ่งของ		In Kind		อื่นๆ		
		Average Wage	โบนัส Bonus	ค่าล่วงเวลา Overtime	เงินอื่นๆ Other Income	อาหาร Food	เครื่องแต่งกาย Clothes	ที่อยู่อาศัย Housing	อื่นๆ Others			
ชาย												
1.เกษตรกรรม การป่าไม้ และการประมง	1,804.9	17,305.3	7.7	87.4	455.2	13.6	5.7	130.1	11.9	MALE		
2.การกึ่งเหมืองแร่ และเหมืองหิน	6.2	12,372.8	-	-	0.8	-	-	1.3	-	1. Agriculture, forestry and fishing		
3.การผลิต	1.4	51,998.9	-	-	0.7	-	-	-	-	2. Mining and quarrying		
4.ไฟฟ้า ก๊าซ ไอน้ำ และระบบปรับอากาศ	4.9	15,518.4	-	0.9	1.1	0.3	0.2	-	0.3	3. Manufacturing		
5.การจัดหาน้ำ การจัดการและการบำบัดน้ำเสียของเสีย และสิ่งปฏิกูล	70.5	30,736.3	1.2	8.3	12.8	-	-	6.3	1.6	4. Electricity, gas, steam and air conditioning supply		
6.การก่อสร้าง	26.4	14,547.6	0.6	2.6	0.7	-	0.3	0.8	0.1	5. Water supply; sewerage, waste management and remediation activities		
7.การขายส่ง และการขายปลีก การซ่อมยานยนต์	3.3	8,890.8	-	-	-	-	-	0.5	-	6. Construction		
8.การขนส่ง และสถานที่เก็บสินค้า	2.7	8,997.5	-	-	0.5	0.2	-	-	-	7. Wholesale and retail trade; repair of motor vehicles and motorcycles		
9.ที่พักแรมและบริการด้านอาหาร	54.3	25,510.1	0.8	6.5	5.9	1.8	0.5	3.1	1.4	8. Transportation and storage		
10.ข้อมูลข่าวสารและการสื่อสาร	0.6	12,583.1	-	-	-	0.2	-	-	-	9. Accommodation and food service activities		
11.กิจกรรมทางการเงินและการประกันภัย	13.5	31,740.8	-	0.5	1.2	-	-	0.1	0.1	10. Information and communication		
12.กิจกรรมอสังหาริมทรัพย์	31.7	25,744.6	0.2	0.6	4.2	0.1	0.1	0.2	-	11. Financial and insurance activities		
13.กิจกรรมทางวิชาชีพ วิทยาศาสตร์ และเทคนิค	-	13,253.7	-	-	-	-	-	-	-	12. Real estate activities		
14.กิจกรรมการบริหารและการบริการสนับสนุน	12.7	15,000.0	-	0.4	1.3	-	-	3.4	-	13. Professional, scientific and technical activities		
15.การบริหารราชการ การป้องกันประเทศ การประมง	0.1	14,149.8	3.6	22.5	223.3	5.7	2.7	76.4	5.9	14. Administrative and support service activities		
16.การศึกษา	1,032.5	14,149.8	3.6	22.5	223.3	5.7	2.7	76.4	5.9	15. Public administration and defence; compulsory social security		
17.กิจกรรมด้านสุขภาพและงานสังคมสงเคราะห์	391.5	22,607.3	1.2	7.4	163.4	3.7	1.1	26.9	2.2	16. Education		
18.ศิลปะ ความบันเทิง และนันทนาการ	140.1	14,114.0	0.1	37.7	37.0	1.7	0.8	10.3	0.4	17. Human health and social work activities		
19.กิจกรรมบริการด้านอื่น ๆ	11.5	13,509.2	-	-	2.5	-	-	0.8	-	18. Arts, entertainment and recreation		
20.กิจกรรมการจ้างงานในครัวเรือนส่วนบุคคล	1.3	8,873.3	-	-	-	-	-	-	-	19. Other service activities		
21.กิจกรรมขององค์กรระหว่างประเทศ	-	-	-	-	-	-	-	-	-	20. Activities of households as employers; undifferentiated goods and services-producing activities of households for own use		
22.ไม่ทราบ	-	-	-	-	-	-	-	-	-	21. Activities of extraterritorial organizations and bodies		
หญิง												
1.เกษตรกรรม การป่าไม้ และการประมง	1,735.3	17,253.9	7.4	139.4	437.9	20.9	3.5	90.9	9.8	FEMALE		
2.การกึ่งเหมืองแร่ และเหมืองหิน	2.5	6,595.5	-	-	-	-	-	0.5	-	1. Agriculture, forestry and fishing		
3.การผลิต	1.0	13,261.0	-	-	-	-	-	-	-	2. Mining and quarrying		
4.ไฟฟ้า ก๊าซ ไอน้ำ และระบบปรับอากาศ	6.4	21,249.9	0.3	0.3	0.1	0.2	-	-	0.2	3. Manufacturing		
5.การจัดหาน้ำ การจัดการและการบำบัดน้ำเสียของเสีย และสิ่งปฏิกูล	19.2	23,963.9	0.0	0.4	2.6	0.5	-	0.9	0.5	4. Electricity, gas, steam and air conditioning supply		
6.การก่อสร้าง	8.9	12,991.9	-	0.7	1.2	-	-	0.3	-	5. Water supply; sewerage, waste management and remediation activities		
7.การขายส่ง และการขายปลีก การซ่อมยานยนต์	3.0	5,976.0	-	0.3	-	-	-	-	-	6. Construction		
8.การขนส่ง และสถานที่เก็บสินค้า	4.5	7,108.9	-	-	-	-	-	-	-	7. Wholesale and retail trade; repair of motor vehicles and motorcycles		
9.ที่พักแรมและบริการด้านอาหาร	21.7	27,126.7	-	2.2	2.4	0.3	-	0.1	-	8. Transportation and storage		
10.ข้อมูลข่าวสารและการสื่อสาร	1.7	6,928.9	-	-	1.0	0.4	-	-	-	9. Accommodation and food service activities		
11.กิจกรรมทางการเงินและการประกันภัย	10.4	31,263.9	-	-	0.7	-	0.4	0.3	-	10. Information and communication		
12.กิจกรรมอสังหาริมทรัพย์	35.0	21,689.1	1.4	0.8	4.8	0.1	-	0.6	-	11. Financial and insurance activities		
13.กิจกรรมทางวิชาชีพ วิทยาศาสตร์ และเทคนิค	-	-	-	-	-	-	-	-	-	12. Real estate activities		
14.กิจกรรมการบริหารและการบริการสนับสนุน	11.1	14,308.1	-	0.6	1.3	-	-	2.6	0.1	13. Professional, scientific and technical activities		
15.การบริหารราชการ การป้องกันประเทศ การประมง	1.1	15,296.4	-	-	0.4	-	-	-	-	14. Administrative and support service activities		
16.การศึกษา	612.7	14,829.6	4.3	13.8	90.5	2.3	0.3	27.7	3.7	15. Public administration and defence; compulsory social security		
17.กิจกรรมด้านสุขภาพและงานสังคมสงเคราะห์	606.2	20,496.4	1.1	5.6	231.6	12.6	0.3	25.1	4.1	16. Education		
18.ศิลปะ ความบันเทิง และนันทนาการ	380.3	14,822.0	0.5	114.7	101.0	4.5	2.5	32.4	1.2	17. Human health and social work activities		
19.กิจกรรมบริการด้านอื่น ๆ	5.7	9,023.4	-	0.1	0.2	-	-	0.1	-	18. Arts, entertainment and recreation		
20.กิจกรรมการจ้างงานในครัวเรือนส่วนบุคคล	2.8	22,501.8	-	-	-	-	-	0.4	-	19. Other service activities		
21.กิจกรรมขององค์กรระหว่างประเทศ	0.0	7,500.0	-	-	-	-	-	-	-	20. Activities of households as employers; undifferentiated goods and services-producing activities of households for own use		
22.ไม่ทราบ	-	-	-	-	-	-	-	-	-	21. Activities of extraterritorial organizations and bodies		
	1.0	23,750.9	-	-	0.1	-	-	-	-	22. Unknown		

ตารางที่ 17 จำนวนลูกจ้างรัฐบาล จำนวนตามค่าจ้างเฉลี่ย ผลประโยชน์ที่ได้รับ อุตสาหกรรม เพศ และเขตการปกครอง ทั่วราชอาณาจักร (ต่อ)
TABLE 17 GOVERNMENT EMPLOYEE BY AVERAGE WAGE, FRINGE BENEFIT, INDUSTRY, SEX AND AREA, WHOLE KINGDOM (Contd.)

อุตสาหกรรม	จำนวน ลูกจ้างรัฐบาล Total Government Employee	ในเขตเทศบาล MUNICIPAL AREA										INDUSTRY
		ค่าจ้างเฉลี่ย		ได้รับเป็นเงิน In Cash		ได้รับเป็นสิ่งของ In Kind		ได้รับเป็นสิ่งของ In Kind		อื่นๆ		
		Average Wage	โบนัส Bonus	ค่าล่วงเวลา Overtime	เงินอื่นๆ Other Income	อาหาร Food	เครื่องแต่งกาย Clothes	ที่อยู่อาศัย Housing	อื่นๆ Others			
ยอดรวม	1,561.3	20,933.1	7.1	109.8	396.1	11.5	3.9	132.9	12.4	TOTAL		
ชาย	787.9	21,243.5	4.3	43.5	204.7	3.9	1.9	84.7	6.6	MALE		
1 เกษตรกรรม การป่าไม้ และการประมง	3.0	19,650.2	-	-	0.8	-	-	0.8	-	1. Agriculture, forestry and fishing		
2. การทำเหมืองแร่ และเหมืองหิน	0.9	77,422.8	-	-	0.7	-	-	-	-	2. Mining and quarrying		
3. การผลิต	4.2	15,767.2	-	0.5	1.1	0.3	0.2	-	0.3	3. Manufacturing		
4. ไฟฟ้า ก๊าซ ไอน้ำและระบบปรับอากาศ	40.5	37,507.8	0.6	2.7	7.3	-	-	3.5	0.4	4. Electricity, gas, steam and air conditioning supply		
5. การจัดการน้ำ การจัดการและการบำบัดน้ำเสีย ของเสีย และสิ่งปฏิกูล	9.7	19,037.7	0.6	1.5	0.7	-	0.3	0.6	0.1	5. Water supply; sewerage, waste management and remediation activities		
6. การก่อสร้าง	1.0	15,896.5	-	-	-	-	-	0.5	-	6. Construction		
7. การขายส่ง และการขายปลีก การซ่อมยานยนต์	1.0	10,657.0	-	-	-	0.2	-	-	-	7. Wholesale and retail trade; repair of motor vehicles and motorcycles		
8. การขนส่ง และสถานที่เก็บสินค้า	39.5	28,037.3	0.1	5.7	2.6	0.9	0.5	3.1	1.4	8. Transportation and storage		
9. ที่พักแรมและบริการด้านอาหาร	-	-	-	-	-	-	-	-	-	9. Accommodation and food service activities		
10. ข้อมูลข่าวสารและการสื่อสาร	9.0	38,281.8	-	0.3	0.7	-	-	0.1	0.1	10. Information and communication		
11. กิจกรรมทางการเงินและการประกันภัย	19.5	29,178.0	-	0.2	1.5	0.1	0.1	0.2	-	11. Financial and insurance activities		
12. กิจกรรมอสังหาริมทรัพย์	-	-	-	-	-	-	-	-	-	12. Real estate activities		
13. กิจกรรมทางวิชาชีพ วิทยาศาสตร์ และเทคนิค	7.9	14,659.7	-	0.4	0.3	-	-	3.1	-	13. Professional, scientific and technical activities		
14. กิจกรรมการบริหารและการบริการสนับสนุน	0.1	15,000.0	-	-	0.1	-	-	0.1	-	14. Administrative and support service activities		
15. การบริหารราชการ การป้องกันประเทศ	425.4	17,512.5	2.1	14.7	112.5	1.3	0.7	52.8	3.3	15. Public administration and defence; compulsory social security		
การประกันสังคม												
16. การศึกษา	166.6	24,925.5	0.8	3.4	64.7	0.5	0.0	14.7	0.6	16. Education		
17. กิจกรรมด้านสุขภาพและงานสังคมสงเคราะห์	54.7	18,592.4	0.1	14.1	11.2	0.6	-	4.7	0.4	17. Human health and social work activities		
18. ศิลปะ ความบันเทิง และนันทนาการ	4.4	11,214.1	-	-	0.5	-	-	0.7	-	18. Arts, entertainment and recreation		
19. กิจกรรมบริการด้านอื่น ๆ	0.5	12,751.9	-	-	-	-	-	-	-	19. Other service activities		
20. กิจกรรมการจ้างงานในครัวเรือนส่วนบุคคล	-	-	-	-	-	-	-	-	-	20. Activities of households as employers, undifferentiated goods and services-producing activities of households for own use		
การผลิตสินค้าและบริการที่ขึ้นเองเพื่อใช้ในครัวเรือน												
21. กิจกรรมขององค์กรระหว่างประเทศ	-	-	-	-	-	-	-	-	-	21. Activities of extraterritorial organizations and bodies		
22. ไม่ทราบ	-	-	-	-	-	-	-	-	-	22. Unknown		

ไตรมาสที่ 4/2555 : Quarter 4/2012

หน่วยเป็นพัน : In Thousands

ตารางที่ 17 จำนวนลูกจ้างรัฐบาล จำนวนตามค่าจ้างเฉลี่ย ผลประโยชน์อื่นที่ได้รับ อุตสาหกรรม เพศ และเขตการปกครอง ทั่วราชอาณาจักร (ต่อ)
TABLE 17 GOVERNMENT EMPLOYEE BY AVERAGE WAGE, FRINGE BENEFIT, INDUSTRY, SEX AND AREA, WHOLE KINGDOM (Contd.)

อุตสาหกรรม	จำนวน ลูกจ้างรัฐบาล Total Government Employee	ค่าจ้างเฉลี่ย Average Wage	ในเขตเทศบาล MUNICIPAL AREA					นอกเขตเทศบาล					INDUSTRY			
			ได้รับเป็นเงิน In Cash		ได้รับเป็นสิ่งของ In Kind		ได้รับเป็นเงิน In Cash		ได้รับเป็นสิ่งของ In Kind		อื่นๆ Others					
			โบนัส Bonus	ค่าล่วงเวลา Overtime	เงินอื่นๆ Other Income	อาหาร Food	เครื่องแต่งกาย Clothes	ที่อยู่อาศัย Housing	อื่นๆ Others							
			2.8	66.4	191.4	7.6	2.0	48.1	5.8							
หญิง																
1. เกษตรกรรม การป่าไม้ และการประมง	0.7	11,862.8	-	-	-	-	-	0.2	-	-	-	-	-	-	1. Agriculture, forestry and fishing	
2. การทำเหมืองแร่ และเหมืองหิน	0.6	20,000.0	-	-	-	-	-	-	-	-	-	-	-	-	2. Mining and quarrying	
3. การผลิต	4.1	22,711.0	-	0.3	0.1	0.2	-	-	-	-	-	-	0.2	3. Manufacturing		
4. ไฟฟ้า ก๊าซ ไอน้ำและระบบปรับอากาศ	13.4	25,466.4	0.0	0.4	1.7	0.3	-	0.6	0.1	0.6	0.3	-	0.1	4. Electricity, gas, steam and air conditioning supply		
5. การจัดการน้ำ การจัดการและการบำบัดน้ำเสีย ของเสีย และสิ่งปฏิกูล	5.7	14,708.2	-	0.7	1.2	-	-	0.3	-	-	-	-	-	5. Water supply; sewerage, waste management and remediation activities		
6. การก่อสร้าง	0.4	5,800.6	-	0.3	-	-	-	-	-	-	-	-	-	6. Construction		
7. การขายส่ง และการชอปปิง การซ่อมยานยนต์	0.4	9,361.5	-	-	-	-	-	-	-	-	-	-	-	7. Wholesale and retail trade; repair of motor vehicles and motorcycles		
8. การขนส่ง และสถานที่เก็บสินค้า	16.5	31,908.9	-	2.2	1.6	0.3	-	0.1	-	0.1	-	-	-	8. Transportation and storage		
9. ที่พักแรมและบริการด้านอาหาร	1.3	7,917.5	-	-	1.0	0.1	-	-	-	-	-	-	-	9. Accommodation and food service activities		
10. ข้อมูลข่าวสารและการสื่อสาร	7.6	38,263.3	-	-	0.4	-	0.4	0.1	-	-	-	-	-	10. Information and communication		
11. กิจกรรมทางการเงินและการประกันภัย	20.5	25,688.8	0.5	0.5	2.4	0.1	-	0.6	-	-	-	-	-	11. Financial and insurance activities		
12. กิจกรรมอสังหาริมทรัพย์	-	-	-	-	-	-	-	-	-	-	-	-	-	12. Real estate activities		
13. กิจกรรมทางวิชาชีพ วิทยาศาสตร์ และเทคนิค	7.1	15,705.9	-	0.6	0.3	-	-	2.0	0.1	-	-	-	-	13. Professional, scientific and technical activities		
14. กิจกรรมการบริหารและการบริหารสนับสนุน	0.7	16,058.2	-	-	-	-	-	-	-	-	-	-	-	14. Administrative and support service activities		
15. การบริหารราชการ การป้องกันประเทศ การประกันสังคม	266.5	17,766.2	1.1	6.9	40.5	1.7	0.2	18.6	2.5	18.6	0.2	-	-	15. Public administration and defence; compulsory social security		
16. การศึกษา	263.0	23,529.9	0.7	2.4	99.0	3.4	0.3	11.1	1.7	11.1	0.3	-	-	16. Education		
17. กิจกรรมด้านสุขภาพและงานสังคมสงเคราะห์	161.2	18,175.2	0.5	52.0	42.9	1.6	1.1	14.4	1.2	14.4	1.1	-	-	17. Human health and social work activities		
18. ศิลปะ ความบันเทิง และนันทนาการ	2.0	11,427.6	-	0.1	0.2	-	-	0.1	-	0.1	-	-	-	18. Arts, entertainment and recreation		
19. กิจกรรมบริการด้านอื่น ๆ	0.8	31,858.2	-	-	-	-	-	-	-	-	-	-	-	19. Other service activities		
20. กิจกรรมการจ้างงานในครัวเรือนส่วนบุคคล การผลิตสินค้าและบริการที่ขึ้นเองเพื่อใช้ในครัวเรือน	0.0	7,500.0	-	-	-	-	-	-	-	-	-	-	-	20. Activities of households as employers; undifferentiated goods and services-producing activities of households for own use		
21. กิจกรรมขององค์กรระหว่างประเทศ	-	-	-	-	-	-	-	-	-	-	-	-	-	21. Activities of extraterritorial organizations and bodies		
22. ไม่ทราบ	1.0	23,750.9	-	-	0.1	-	-	-	-	-	-	-	-	22. Unknown		

ไตรมาสที่ 4/2555 : Quarter 4/2012

หน่วยเป็นพัน : In Thousands

ตารางที่ 17 จำนวนลูกจ้างรัฐบาล จำนวนตามค่าจ้างเฉลี่ย ผลประโยชน์ที่ได้รับ อุตสาหกรรม เพศ และเขตการปกครอง ราชอาณาจักร (ต่อ)
TABLE 17 GOVERNMENT EMPLOYEE BY AVERAGE WAGE, FRINGE BENEFIT, INDUSTRY, SEX AND AREA, WHOLE KINGDOM (Contd.)

อุตสาหกรรม	จำนวน ลูกจ้างรัฐบาล Total Government Employee	นอกเขตเทศบาล NON-MUNICIPAL AREA										INDUSTRY
		ค่าจ้างเฉลี่ย		ลูกจ้างรัฐบาลที่ได้รับผลประโยชน์อื่น ๆ		ได้รับเป็นเงิน In Cash		ได้รับเป็นสิ่งของ		Receive Fringe Benefit		
		Average Wage	Bonus	ค่าล่วงเวลา Overtime	เงินอื่นๆ Other Income	อาหาร Food	เครื่องแต่งกาย Clothes	ที่อยู่อาศัย Housing	อื่นๆ Others			
ยอดรวม	1,978.8	14,397.9	7.9	117.0	497.0	23.0	5.3	88.1	9.4		TOTAL	
ชาย	1,017.0	14,254.3	3.4	44.0	250.5	9.8	3.8	45.4	5.3		MALE	
1. เกษตรกรรม การป่าไม้ และการประมง	3.3	5,808.1	-	-	-	-	-	0.6	-	-	1. Agriculture, forestry and fishing	
2. การทำเหมืองแร่ และเหมืองหิน	0.5	4,500.0	-	-	-	-	-	-	-	-	2. Mining and quarrying	
3. การผลิต	0.7	14,026.1	-	0.3	-	-	-	-	-	-	3. Manufacturing	
4. ไฟฟ้า ก๊าซ ไอน้ำและระบบปรับอากาศ	30.0	21,594.3	0.6	5.6	5.5	-	-	2.8	1.2	4. Electricity, gas, steam and air conditioning supply		
5. การจัดการน้ำ การจัดการและการบำบัดน้ำเสีย ของเสีย และสิ่งปฏิกูล	16.7	11,924.0	-	1.1	-	-	-	0.2	-	5. Water supply; sewerage, waste management and remediation activities		
6. การก่อสร้าง	2.3	5,848.4	-	-	-	-	-	-	-	6. Construction		
7. การขายส่ง และการขายปลีก การซ่อมยานยนต์	1.7	7,982.9	-	-	0.5	-	-	-	-	7. Wholesale and retail trade; repair of motor vehicles and motorcycles		
8. การขนส่ง และสถานที่เก็บสินค้า	14.8	18,736.4	0.7	0.8	3.2	0.9	-	-	-	8. Transportation and storage		
9. ที่พักแรมและบริการด้านอาหาร	0.6	12,583.1	-	-	-	0.2	-	-	-	9. Accommodation and food service activities		
10. ข้อมูลข่าวสารและการสื่อสาร	4.5	18,483.2	-	0.2	0.5	-	-	-	-	10. Information and communication		
11. กิจกรรมทางการเงินและการประกันภัย	12.2	20,258.1	0.2	0.5	2.7	-	-	-	-	11. Financial and insurance activities		
12. กิจกรรมอสังหาริมทรัพย์	-	-	-	-	-	-	-	-	-	12. Real estate activities		
13. กิจกรรมทางวิชาชีพ วิทยาศาสตร์ และเทคนิค	4.8	10,915.5	-	-	0.9	-	-	0.3	-	13. Professional, scientific and technical activities		
14. กิจกรรมการบริหารและการบริการสนับสนุน	-	-	-	-	-	-	-	-	-	14. Administrative and support service activities		
15. การบริหารราชการ การป้องกันประเทศ	607.1	11,793.8	1.5	7.8	110.7	4.4	2.0	23.6	2.6	15. Public administration and defence; compulsory social security		
การประกันสังคม												
16. การศึกษา	224.8	20,889.3	0.4	4.0	98.6	3.2	1.0	12.2	1.6	16. Education		
17. กิจกรรมด้านสุขภาพและงานสังคมสงเคราะห์	85.4	11,244.9	-	23.6	25.9	1.2	0.8	5.6	-	17. Human health and social work activities		
18. ศิลปะ ความบันเทิง และนันทนาการ	7.2	14,908.4	-	-	2.0	-	-	0.1	-	18. Arts, entertainment and recreation		
19. กิจกรรมบริการด้านอื่น ๆ	0.7	6,000.0	-	-	-	-	-	-	-	19. Other service activities		
20. กิจกรรมการจ้างงานในครัวเรือนส่วนบุคคล	-	-	-	-	-	-	-	-	-	20. Activities of households as employers; undifferentiated goods and services-producing activities of households for own use		
การผลิตสินค้าและบริการที่ขึ้นเองเพื่อใช้ในครัวเรือน												
21. กิจกรรมขององค์กรระหว่างประเทศ	-	-	-	-	-	-	-	-	-	-	21. Activities of extraterritorial organizations and bodies	
22. ไม่ทราบ	-	-	-	-	-	-	-	-	-	-	22. Unknown	

ไตรมาสที่ 4/2555 : Quarter 4/2012

หน่วยเป็นพัน : In Thousands

ตารางที่ 17 จำนวนลูกจ้างรัฐบาล จำนวนตามค่าจ้างเฉลี่ย ผลประโยชน์ที่ได้รับ อุตสาหกรรม เพศ และเขตการปกครอง ราชอาณาจักร (ต่อ)
TABLE 17 GOVERNMENT EMPLOYEE BY AVERAGE WAGE, FRINGE BENEFIT, INDUSTRY, SEX AND AREA, WHOLE KINGDOM (Contd.)

อุตสาหกรรม	จำนวน ลูกจ้างรัฐบาล Total Government Employee	นอกเขตเทศบาล NON-MUNICIPAL AREA										INDUSTRY
		ค่าจ้างเฉลี่ย		ลูกจ้างรัฐบาลที่ได้รับผลประโยชน์อื่น ๆ		ได้รับเป็นเงิน In Cash		ได้รับเป็นสิ่งของ		Receive Fringe Benefit		
		Average Wage	Bonus	ค่าล่วงเวลา Overtime	เงินอื่นๆ Other Income	อาหาร Food	เครื่องแต่งกาย Clothes	ที่อยู่อาศัย Housing	อื่นๆ Others			
หญิง	961.8	14,549.6	4.5	73.0	246.5	13.2	1.5	42.8	4.1		FEMALE	
1. เกษตรกรรม การป่าไม้ และการประมง	1.8	4,381.9	-	-	-	-	-	0.2	-	-	1. Agriculture, forestry and fishing	
2. การทำเหมืองแร่ และเหมืองหิน	0.4	4,500.0	-	-	-	-	-	-	-	-	2. Mining and quarrying	
3. การผลิต	2.3	18,570.5	-	-	-	-	-	-	-	-	3. Manufacturing	
4. ไฟฟ้า ก๊าซ ไอน้ำและระบบปรับอากาศ	5.8	20,497.4	-	-	0.9	0.2	-	0.2	0.4	0.4	4. Electricity, gas, steam and air conditioning supply	
5. การจัดหา การจัดการและการบำบัดน้ำเสีย ของเสีย และสิ่งปฏิกูล	3.2	9,917.3	-	-	-	-	-	-	-	-	5. Water supply; sewerage, waste management and remediation activities	
6. การก่อสร้าง	2.6	6,000.0	-	-	-	-	-	-	-	-	6. Construction	
7. การขายส่ง และการชอปปิง การขอยานยนต์	4.1	6,900.3	-	-	-	-	-	-	-	-	7. Wholesale and retail trade; repair of motor vehicles and motorcycles	
8. การขนส่ง และสถานที่เก็บสินค้า	5.2	12,059.5	-	-	0.8	-	-	-	-	-	8. Transportation and storage	
9. ที่พักแรมและบริการด้านอาหาร	0.5	4,203.1	-	-	-	0.3	-	-	-	-	9. Accommodation and food service activities	
10. ข้อมูลข่าวสารและการสื่อสาร	2.9	12,633.6	-	-	0.3	-	-	0.3	-	-	10. Information and communication	
11. กิจกรรมทางการเงินและการประกันภัย	14.5	16,006.5	0.9	0.3	2.4	-	-	-	-	-	11. Financial and insurance activities	
12. กิจกรรมอสังหาริมทรัพย์	-	-	-	-	-	-	-	-	-	-	12. Real estate activities	
13. กิจกรรมทางวิชาชีพ วิทยาศาสตร์ และเทคนิค	4.0	11,802.5	-	-	1.0	-	-	0.5	-	-	13. Professional, scientific and technical activities	
14. กิจกรรมการบริหารและการบริหารสนับสนุน	0.4	14,020.0	-	-	0.4	-	-	-	-	-	14. Administrative and support service activities	
15. การบริหารราชการ การป้องกันประเทศ การประกันสังคม	346.1	12,568.3	3.3	6.9	50.1	0.6	0.2	9.1	1.3	1.3	15. Public administration and defence; compulsory social security	
16. การศึกษา	343.2	18,171.5	0.4	3.2	132.7	9.2	-	14.0	2.4	16.0	16. Education	
17. กิจกรรมด้านสุขภาพและงานสังคมสงเคราะห์	219.2	12,356.3	-	62.6	58.0	2.9	1.4	18.0	-	-	17. Human health and social work activities	
18. ศิลปะ ความบันเทิง และนันทนาการ	3.8	7,769.3	-	-	-	-	-	-	-	-	18. Arts, entertainment and recreation	
19. กิจกรรมบริการด้านอื่น ๆ	2.1	19,080.7	-	-	-	-	-	0.4	-	-	19. Other service activities	
20. กิจกรรมการจ้างงานในครัวเรือนส่วนบุคคล การผลิตสินค้าและบริการที่ขึ้นเองเพื่อใช้ในครัวเรือน	-	-	-	-	-	-	-	-	-	-	20. Activities of households as employers, undifferentiated goods and services-producing activities of households for own use	
21. กิจกรรมขององค์กรระหว่างประเทศ	-	-	-	-	-	-	-	-	-	-	21. Activities of extraterritorial organizations and bodies	
22. ไม่ทราบ	-	-	-	-	-	-	-	-	-	-	22. Unknown	

ไตรมาสที่ 4/2555 : Quarter 4/2012

หน่วยเป็นพัน : In Thousands

ตารางที่ 18 จำนวนลูกจ้าง จำแนกตามอาชีพ ระดับของรายได้ ทั้งราชอาณาจักร
TABLE 18 EMPLOYEE BY OCCUPATION, INCOME CLASS , WHOLE KINGDOM

ไตรมาสที่ 4/2555 : Quarter 4/2012

หน่วยเป็นพัน : in Thousands

ระดับของรายได้	อาชีพ Occupation										รวม	INCOME CLASS
	ผู้บัญญัติกฎหมาย และ ผู้จัดการ Legislators & Managers	วิชาชีพ ด้านต่าง ๆ Profes- sional	วิชาชีพ ด้านเทคนิค Technicians	เสมียน Clerks	พนักงาน บริการ Service Workers	อาชีพ ด้านการเกษตร และประมง Agricultural & Fishery	ด้านความ สามารถทางมือ Craft & Related trades	ผู้ประกอบการ โรงงานเครื่องจักร Plant & Machine operators	อาชีพพื้น ฐานต่าง ๆ Elementary occupations	พนักงานซึ่งมี ได้จำแนกไว้ ในหมวดอื่น Not classifiable		
ยอดรวม	16,894.8	715.7	1,806.6	1,285.0	1,265.9	2,188.3	1,024.2	2,632.2	2,460.5	3,490.5	25.9	TOTAL
ต่ำกว่า 1,501 บาท	242.2	-	0.6	0.9	0.3	20.8	53.3	38.2	4.4	123.8	-	Less than 1,501 Baht
1,501 - 2,500 บาท	393.7	-	9.3	1.0	0.2	20.7	80.8	49.2	18.4	214.1	-	1,501 - 2,500 Baht
2,501 - 3,500 บาท	584.6	-	4.0	0.7	1.4	53.5	106.7	76.4	39.6	302.3	-	2,501 - 3,500 Baht
3,501 - 4,500 บาท	1,048.6	0.6	10.6	3.0	23.5	125.9	163.9	137.6	56.1	527.5	-	3,501 - 4,500 Baht
4,501 - 5,500 บาท	1,561.1	100.9	19.6	27.8	31.5	239.5	177.6	233.4	113.8	617.0	-	4,501 - 5,500 Baht
5,501 - 6,500 บาท	2,018.7	13.9	26.7	41.8	68.5	342.5	169.8	441.6	296.9	617.0	-	5,501 - 6,500 Baht
6,501 - 7,500 บาท	1,615.3	43.2	26.4	45.5	78.6	249.2	77.6	403.2	330.5	360.6	0.6	6,501 - 7,500 Baht
7,501 - 10,000 บาท	4,278.1	99.1	194.7	245.6	407.4	642.0	142.4	800.2	1,129.0	611.0	6.8	7,501 - 10,000 Baht
10,001 - 15,000 บาท	2,203.9	53.6	377.9	341.1	370.7	271.7	37.4	316.1	342.2	88.9	4.2	10,001 - 15,000 Baht
15,001 - 20,000 บาท	1,036.9	61.6	314.6	241.5	138.3	111.9	7.7	66.1	80.9	8.3	6.1	15,001 - 20,000 Baht
20,001 - 30,000 บาท	946.6	115.6	359.0	206.6	100.1	87.8	0.8	36.8	34.6	2.8	2.7	20,001 - 30,000 Baht
มากกว่า 30,000 บาท	891.6	219.0	458.0	120.6	41.4	16.7	0.6	22.4	9.2	1.9	1.7	More than 30,000 Baht
ไม่ทราบ	73.4	8.2	5.2	9.0	3.9	6.1	5.8	11.0	5.0	15.4	3.8	Unknown

ตารางที่ 18 จำนวนลูกจ้างจำแนกตามอาชีพ ระดับของรายได้ และเพศ ทั้งราชอาณาจักร

TABLE 18 EMPLOYEE BY OCCUPATION, INCOME CLASS AND SEX, WHOLE KINGDOM

ระดับของรายได้	รวม	อาชีพ Occupation										อาชีพอื่น Elementary occupations	อาชีพอื่น Not classifiable	INCOME CLASS						
		ผู้บัญญัติกฎหมาย และ ผู้จัดการ Legislators & Managers		วิชาชีพ ด้านต่างๆ Professional		วิชาชีพ ด้านเทคนิค Technicians		เสมียน Clerks		พนักงาน บริการ Service Workers					การเกษตร และประมง Agricultural & Fishery		ด้านความ สามารถทาง ฝีมือ Craft & Related trades		ผู้ปฏิบัติงาน โรงงานเครื่องจักร Plant & Machine operators	
		497.0	733.3	611.2	362.6	1,018.9	598.4	2,112.2	1,548.3	1,753.3	9.5				MALE					
ชาย	9,244.5	497.0	733.3	611.2	362.6	1,018.9	598.4	2,112.2	1,548.3	1,753.3	9.5	MALE								
ต่ำกว่า 1,501 บาท	111.2	-	0.3	0.6	-	3.8	21.7	17.5	3.4	63.8	-	Less than 1,501 Baht								
1,501 - 2,500 บาท	189.0	-	8.1	0.4	0.2	4.9	41.3	23.3	11.0	100.0	-	1,501 - 2,500 Baht								
2,501 - 3,500 บาท	287.3	-	2.0	0.1	0.6	15.1	56.5	35.7	22.2	155.2	-	2,501 - 3,500 Baht								
3,501 - 4,500 บาท	527.4	0.5	3.2	1.7	3.3	37.6	93.1	93.9	31.8	262.4	-	3,501 - 4,500 Baht								
4,501 - 5,500 บาท	883.0	76.5	3.5	10.1	6.7	91.8	106.7	182.7	73.8	331.1	-	4,501 - 5,500 Baht								
5,501 - 6,500 บาท	1,148.4	11.6	8.7	18.4	19.7	139.8	100.9	362.5	172.6	314.2	-	5,501 - 6,500 Baht								
6,501 - 7,500 บาท	929.4	32.8	8.4	17.9	27.1	96.0	45.9	327.8	185.3	188.0	0.4	6,501 - 7,500 Baht								
7,501 - 10,000 บาท	2,381.9	86.2	71.3	109.3	108.4	301.8	96.6	662.3	662.5	280.1	3.4	7,501 - 10,000 Baht								
10,001 - 15,000 บาท	1,176.6	33.8	129.4	147.0	94.6	159.5	26.3	280.5	266.7	38.8	-	10,001 - 15,000 Baht								
15,001 - 20,000 บาท	554.4	36.2	120.2	121.6	44.3	82.6	5.1	61.5	73.2	7.5	2.3	15,001 - 20,000 Baht								
20,001 - 30,000 บาท	517.0	65.5	156.4	114.4	35.8	73.5	0.8	34.7	33.2	1.7	1.2	20,001 - 30,000 Baht								
มากกว่า 30,000 บาท	496.4	147.4	221.4	65.6	19.5	9.8	0.3	20.9	9.0	1.6	0.8	More than 30,000 Baht								
ไม่ทราบ	42.4	6.5	0.4	4.1	2.4	2.7	3.2	9.2	3.8	8.9	1.4	Unknown								
หญิง	7,650.3	218.7	1,073.4	673.8	903.3	1,169.4	425.9	520.1	912.2	1,737.2	16.4	FEMALE								
ต่ำกว่า 1,501 บาท	131.0	-	0.3	0.3	0.3	17.0	31.6	20.7	0.9	60.0	-	Less than 1,501 Baht								
1,501 - 2,500 บาท	204.8	-	1.3	0.5	0.1	15.8	39.5	25.9	7.5	114.1	-	1,501 - 2,500 Baht								
2,501 - 3,500 บาท	297.3	-	2.0	0.6	0.8	38.4	50.2	40.7	17.5	147.1	-	2,501 - 3,500 Baht								
3,501 - 4,500 บาท	521.2	0.1	7.5	1.4	20.2	88.3	70.7	43.7	24.3	265.0	-	3,501 - 4,500 Baht								
4,501 - 5,500 บาท	678.1	24.4	16.1	17.7	24.8	147.7	70.8	50.8	40.0	285.9	-	4,501 - 5,500 Baht								
5,501 - 6,500 บาท	870.3	2.3	18.0	23.3	48.8	202.7	68.9	79.1	124.4	302.8	-	5,501 - 6,500 Baht								
6,501 - 7,500 บาท	685.9	10.4	18.0	27.6	51.5	153.2	31.7	75.5	145.2	172.7	0.2	6,501 - 7,500 Baht								
7,501 - 10,000 บาท	1,896.2	12.9	123.4	136.3	299.0	340.2	45.8	138.0	466.5	330.8	3.4	7,501 - 10,000 Baht								
10,001 - 15,000 บาท	1,027.3	19.7	248.5	194.2	276.1	112.2	11.1	35.7	75.5	50.1	4.2	10,001 - 15,000 Baht								
15,001 - 20,000 บาท	482.5	25.5	194.4	119.9	94.0	29.3	2.6	4.6	7.7	0.9	3.8	15,001 - 20,000 Baht								
20,001 - 30,000 บาท	429.6	50.1	202.6	92.2	64.4	14.3	-	2.0	1.4	1.1	1.6	20,001 - 30,000 Baht								
มากกว่า 30,000 บาท	395.2	71.6	236.6	55.0	21.9	7.0	0.4	1.5	0.3	0.3	0.9	More than 30,000 Baht								
ไม่ทราบ	31.0	1.8	4.8	4.9	1.5	3.4	2.6	1.8	1.2	6.5	2.4	Unknown								

ตารางที่ 18 จำนวนลูกจ้าง จำแนกตามอาชีพ ระดับของรายได้ เพศ และเขตการปกครอง ทหารราชอาณาจักร (ต่อ)
TABLE 18 EMPLOYEE BY OCCUPATION, INCOME CLASS, SEX AND AREA, WHOLE KINGDOM (Contd.)

ระดับของรายได้	อาชีพ Occupation											รวม	ผู้บัญญัติกฎหมาย และ ผู้จัดการ Legislators & Managers	วิชาชีพ ด้านต่างๆ Professional	วิชาชีพ ด้านเทคนิค Technicians	เสมียน Clerks	พนักงาน บริการ Service Workers	การเกษตร และประมง & Fishery		ด้านความ สามารถทางฝีมือ Craft & Related trades	ผู้ปฏิบัติงาน โรงงานเครื่องจักร Plant & Machine operators	อาชีพพื้นฐานต่างๆ Elementary occupations	เงินรายได้	
	Total	Legislators & Managers	Professional	Technicians	Clerks	Service Workers	Agricultural & Fishery	Craft & Related trades	Plant & Machine operators	Elementary occupations	Not classifiable							Income Class						
ยอดรวม	7,318.1	347.9	979.5	765.7	726.0	1,146.4	121.1	1,034.3	1,128.2	1,046.6	22.4	TOTAL												
ชาย	3,809.3	216.3	409.7	362.3	218.3	537.4	80.5	821.1	708.7	447.6	7.5	MALE												
ต่ำกว่า 1,501 บาท	17.4	-	0.1	0.6	-	1.7	2.4	3.8	0.5	8.3	-	Less than 1,501 Baht												
1,501 - 2,500 บาท	33.5	-	1.2	0.4	0.2	2.6	4.8	4.9	4.2	15.2	-	1,501 - 2,500 Baht												
2,501 - 3,500 บาท	50.0	-	0.7	0.1	0.1	5.5	6.0	7.5	4.6	25.5	-	2,501 - 3,500 Baht												
3,501 - 4,500 บาท	96.7	-	0.4	1.1	1.9	14.3	10.0	18.7	10.2	40.0	-	3,501 - 4,500 Baht												
4,501 - 5,500 บาท	200.0	7.9	0.8	2.1	3.1	31.3	12.6	50.5	19.7	72.0	-	4,501 - 5,500 Baht												
5,501 - 6,500 บาท	326.8	0.5	3.9	4.9	11.2	63.0	10.5	96.1	51.7	84.9	-	5,501 - 6,500 Baht												
6,501 - 7,500 บาท	278.6	1.1	2.8	7.9	11.8	45.6	8.4	91.9	55.2	53.5	0.4	6,501 - 7,500 Baht												
7,501 - 10,000 บาท	1,113.3	18.2	29.9	47.9	56.1	172.4	17.1	303.9	344.0	121.1	2.6	7,501 - 10,000 Baht												
10,001 - 15,000 บาท	666.3	15.8	62.2	89.9	60.1	96.2	7.3	165.1	151.5	18.2	-	10,001 - 15,000 Baht												
15,001 - 20,000 บาท	335.2	22.7	62.8	82.0	31.3	47.9	1.3	39.4	42.0	3.8	2.1	15,001 - 20,000 Baht												
20,001 - 30,000 บาท	342.4	40.8	105.8	78.5	26.1	47.0	-	22.0	20.4	1.0	0.8	20,001 - 30,000 Baht												
มากกว่า 30,000 บาท	336.1	107.9	138.8	46.6	14.5	7.8	-	14.5	4.3	1.2	0.5	More than 30,000 Baht												
ไม่ทราบ	13.1	1.3	0.1	0.4	1.8	2.0	0.1	2.9	0.5	2.9	1.1	Unknown												
หญิง	3,508.8	131.7	569.9	403.3	507.7	609.1	40.6	213.1	419.4	599.0	15.0	FEMALE												
ต่ำกว่า 1,501 บาท	22.7	-	0.3	0.3	0.3	3.6	3.2	3.5	0.2	11.4	-	Less than 1,501 Baht												
1,501 - 2,500 บาท	36.3	-	0.5	0.5	0.1	4.0	4.4	6.3	1.9	18.6	-	1,501 - 2,500 Baht												
2,501 - 3,500 บาท	67.0	-	0.6	0.5	-	14.3	3.2	11.0	5.9	31.5	-	2,501 - 3,500 Baht												
3,501 - 4,500 บาท	112.8	0.1	1.0	1.1	2.3	30.8	7.5	12.9	8.1	49.0	-	3,501 - 4,500 Baht												
4,501 - 5,500 บาท	184.1	2.5	5.4	3.9	7.2	55.1	5.9	18.4	13.6	72.0	-	4,501 - 5,500 Baht												
5,501 - 6,500 บาท	292.3	0.3	5.0	7.4	15.3	92.8	6.1	29.0	38.2	98.1	-	5,501 - 6,500 Baht												
6,501 - 7,500 บาท	272.2	0.8	5.0	11.2	24.9	75.4	3.0	23.3	51.4	77.1	0.2	6,501 - 7,500 Baht												
7,501 - 10,000 บาท	1,030.8	3.8	48.0	66.0	152.5	211.0	6.1	81.9	255.5	202.5	3.4	7,501 - 10,000 Baht												
10,001 - 15,000 บาท	604.7	13.2	120.5	120.7	171.5	80.6	0.8	20.4	37.9	35.7	3.5	10,001 - 15,000 Baht												
15,001 - 20,000 บาท	307.0	18.1	110.4	82.0	62.2	22.2	0.3	3.0	4.1	0.9	3.8	15,001 - 20,000 Baht												
20,001 - 30,000 บาท	282.6	31.6	125.0	59.4	51.1	11.6	-	1.1	1.4	0.4	1.1	20,001 - 30,000 Baht												
มากกว่า 30,000 บาท	282.7	59.5	145.5	49.3	20.0	6.2	-	1.1	-	0.3	0.9	More than 30,000 Baht												
ไม่ทราบ	13.7	1.8	2.7	1.3	0.3	1.5	0.1	1.1	1.2	1.7	2.1	Unknown												

ตารางที่ 18 จำนวนลูกจ้าง จำแนกตามอาชีพ ระดับของรายได้ เพศ และเขตการปกครองทั่วราชอาณาจักร (ต่อ)

TABLE 18 EMPLOYEE BY OCCUPATION, INCOME CLASS, SEX AND AREA, WHOLE KINGDOM (Contd.)

ระดับของรายได้	อาชีพ Occupation											รวม	INCOME CLASS	
	นอกเขตเทศบาล NON-MUNICIPAL AREA													
	ผู้บัญญัติกฎหมาย และ ผู้จัดการ Legislators & Managers	วิชาชีพ ด้านต่างๆ Professional	วิชาชีพ ด้านเทคนิค Technicians	เสมียน Clerks	พนักงาน บริการ Service Workers	ด้านการเกษตร และประมง Agricultural & Fishery	ด้านความ สามารถทางฝีมือ Craft & Related trades	ผู้ปฏิบัติงาน โรงงานเครื่องจักร operators	อาชีพพื้นฐาน Elementary occupations	คนงานซึ่งมิ ได้จำแนกไว้ในหมวดอื่น Not classifiable	TOTAL			MALE
ยอดรวม ชาย	367.8	827.1	519.3	539.8	1,041.9	903.1	1,598.0	1,332.3	2,443.9	3.5	9,576.7	5,435.2	93.8	1,501 - 2,500 บาท
ต่ำกว่า 1,501 บาท	-	0.3	-	-	2.1	19.3	13.7	2.9	55.5	-	155.5	237.3	430.7	4,501 - 5,500 บาท
1,501 - 2,500 บาท	-	6.8	-	-	2.3	36.5	18.3	6.8	84.8	-	1,291.0	839.5	2,501 - 3,500 บาท	
2,501 - 3,500 บาท	-	1.3	-	0.5	9.6	50.5	28.2	17.6	129.7	-	1,291.0	839.5	3,501 - 4,500 บาท	
3,501 - 4,500 บาท	0.5	2.8	0.6	1.3	23.3	83.2	75.1	21.6	222.4	-	1,291.0	839.5	4,501 - 5,500 บาท	
4,501 - 5,500 บาท	68.6	2.7	8.1	3.6	60.5	94.2	132.2	54.1	259.1	-	1,291.0	839.5	5,501 - 6,500 บาท	
5,501 - 6,500 บาท	11.1	4.8	13.5	8.5	76.8	90.4	266.4	120.9	229.2	-	1,291.0	839.5	6,501 - 7,500 บาท	
6,501 - 7,500 บาท	31.7	5.6	10.0	15.3	50.4	37.5	235.8	130.0	134.5	-	1,291.0	839.5	7,501 - 10,000 บาท	
7,501 - 10,000 บาท	68.0	41.4	61.4	52.3	129.3	79.5	358.3	318.5	159.0	0.8	1,291.0	839.5	10,001 - 15,000 บาท	
10,001 - 15,000 บาท	18.0	67.2	57.1	34.5	63.3	19.0	115.4	115.2	20.7	-	1,291.0	839.5	15,001 - 20,000 บาท	
15,001 - 20,000 บาท	13.5	57.4	39.6	13.0	34.7	3.9	22.1	31.2	3.7	0.3	1,291.0	839.5	20,001 - 30,000 บาท	
174.6	24.7	50.5	35.9	9.6	26.5	0.8	12.8	12.8	0.8	0.3	1,291.0	839.5	มากกว่า 30,000 บาท	
160.3	39.6	82.6	19.0	5.0	2.0	0.3	6.4	4.7	0.4	0.3	1,291.0	839.5	ไม่ทราบ	
29.3	5.2	0.3	3.7	0.6	0.7	3.1	6.3	3.3	5.9	0.3	1,291.0	839.5	หญิง	
4,141.5	87.1	503.5	270.4	395.6	560.3	385.2	306.9	492.8	1,138.2	1.4	4,141.5	2,443.9	Less than 1,501 Baht	
108.3	-	-	-	-	13.4	28.4	17.2	0.7	48.6	-	4,141.5	2,443.9	1,501 - 2,500 Baht	
168.5	-	0.8	-	-	11.9	35.1	19.6	5.5	95.5	-	4,141.5	2,443.9	2,501 - 3,500 Baht	
230.3	-	1.4	0.2	0.8	24.1	46.9	29.7	11.6	115.6	-	4,141.5	2,443.9	3,501 - 4,500 Baht	
408.5	-	6.5	0.3	17.9	57.5	63.2	30.8	16.2	216.1	-	4,141.5	2,443.9	4,501 - 5,500 Baht	
494.0	21.9	10.7	13.9	17.6	92.6	64.9	32.3	26.3	213.8	-	4,141.5	2,443.9	5,501 - 6,500 Baht	
578.0	1.9	13.0	15.9	33.6	109.9	62.8	50.0	86.2	204.7	-	4,141.5	2,443.9	6,501 - 7,500 Baht	
413.7	9.6	12.9	16.4	26.6	77.8	28.6	52.2	93.8	95.6	-	4,141.5	2,443.9	7,501 - 10,000 Baht	
865.3	9.1	75.4	70.3	146.4	129.1	39.7	56.0	211.0	128.3	-	4,141.5	2,443.9	10,001 - 15,000 Baht	
422.6	6.5	128.0	73.5	104.6	31.7	10.4	15.2	37.6	14.4	0.7	4,141.5	2,443.9	15,001 - 20,000 Baht	
175.6	7.4	84.0	37.9	31.8	7.1	2.3	1.6	3.5	-	-	4,141.5	2,443.9	20,001 - 30,000 บาท	
146.9	18.5	77.6	32.8	13.2	2.7	-	1.0	-	0.7	0.4	4,141.5	2,443.9	มากกว่า 30,000 บาท	
112.5	12.1	91.1	5.7	1.9	0.7	0.4	0.4	0.3	-	-	4,141.5	2,443.9	ไม่ทราบ	
17.3	-	2.1	3.6	1.3	1.9	2.6	0.7	-	4.8	0.3	4,141.5	2,443.9	Unknown	

ตารางที่ 19 จำนวนลูกจ้าง จำนวนตามอุตสาหกรรม ระดับของรายได้ ทั้งราชอาณาจักร

TABLE 19 EMPLOYEE BY INDUSTRY, INCOME CLASS , WHOLE KINGDOM

ไตรมาสที่ 4/2555 : Quarter 4/2012

หน่วยเป็นพัน : In Thousands

ระดับของรายได้	อุตสาหกรรม Industry														TOTAL	INCOME CLASS
	รวม เกษตรกรรม และการประมง และเหมืองหิน	การทำเหมืองแร่	การผลิต	ไฟฟ้า ก๊าซ ไอน้ำระบบปรับอากาศ	การจัดการน้ำ ขยะ น้ำเสีย และประปา	การก่อสร้าง	อุตสาหกรรม การขายปลีก การขายส่ง การค้าส่งและค้าปลีก	การขนส่ง และสถานที่เก็บสินค้า	บริการด้านอาหาร Accommodation	ที่พักแรมและ บริการด้านอาหาร	ข้อมูลข่าวสาร และการสื่อสาร	ข้อมูลข่าวสาร และการสื่อสาร	กิจกรรมการเงินและการประกันภัย	การประกันภัย		
	Total Agriculture and Mining	Minning	Manufacturing	Electricity and Gas	Water supply and waste	Construction	wholesale and retail trade	Transportation and storage	Accommodation and food service	Accommodation	Information and communication	Information and communication	Financial intermedation	Financial intermedation		
ยอดรวม	16,894.8	2,237.9	65.4	4,109.4	96.6	57.2	1,858.0	2,166.8	401.4	715.8	172.0	398.5	398.5	398.5	TOTAL	
ต่ำกว่า 1,501 บาท	242.2	143.2	-	37.0	0.1	0.8	19.9	13.7	2.5	4.2	1.0	-	-	-	Less than 1,501 Baht	
1,501 - 2,500 บาท	393.7	236.1	0.2	50.7	0.1	1.0	32.6	16.2	5.0	10.3	0.2	0.4	0.4	0.4	1,501 - 2,500 Baht	
2,501 - 3,500 บาท	584.6	295.0	0.3	85.7	-	1.3	64.2	39.7	11.6	28.2	0.3	0.1	0.1	0.1	2,501 - 3,500 Baht	
3,501 - 4,500 บาท	1,048.6	451.2	1.4	121.9	0.8	0.6	173.8	108.7	8.0	65.9	1.7	3.1	3.1	3.1	3,501 - 4,500 Baht	
4,501 - 5,500 บาท	1,561.1	390.6	6.9	220.4	3.7	6.1	287.9	206.1	13.7	86.5	3.5	5.3	5.3	5.3	4,501 - 5,500 Baht	
5,501 - 6,500 บาท	2,018.7	317.3	3.6	458.6	7.4	6.1	376.9	337.5	27.6	120.8	4.8	9.3	9.3	9.3	5,501 - 6,500 Baht	
6,501 - 7,500 บาท	1,615.3	128.2	7.4	488.5	5.5	10.4	285.8	251.2	25.8	78.5	5.2	12.8	12.8	12.8	6,501 - 7,500 Baht	
7,501 - 10,000 บาท	4,278.1	190.6	17.8	1,585.5	13.6	8.9	393.7	625.8	125.4	205.9	23.5	67.3	67.3	67.3	7,501 - 10,000 Baht	
10,001 - 15,000 บาท	2,203.9	49.6	11.4	610.7	9.7	8.2	109.9	303.5	85.2	67.0	34.2	76.8	76.8	76.8	10,001 - 15,000 Baht	
15,001 - 20,000 บาท	1,036.9	11.5	3.5	201.2	5.1	4.5	36.8	127.7	26.7	23.1	21.4	73.7	73.7	73.7	15,001 - 20,000 Baht	
20,001 - 30,000 บาท	946.6	3.1	3.5	141.1	14.9	5.6	38.2	69.1	30.8	19.5	31.7	69.5	69.5	69.5	20,001 - 30,000 Baht	
มากกว่า 30,000 บาท	891.6	2.6	9.2	101.7	35.9	3.6	30.2	61.5	37.6	4.2	43.7	78.9	78.9	78.9	More than 30,000 Baht	
ไม่ทราบ	73.4	19.1	0.3	6.4	-	-	8.1	6.2	1.7	1.7	0.9	1.4	1.4	1.4	Unknown	

ตารางที่ 19 จำนวนลูกจ้าง จำแนกตามอุตสาหกรรม ระดับของรายได้ ทั่วราชอาณาจักร (ต่อ)
TABLE 19 EMPLOYEE BY INDUSTRY, INCOME CLASS , WHOLE KINGDOM (Contd.)

ไตรมาสที่ 4/2555 : Quarter 4/2012

หน่วยเป็นพัน : In Thousands

ระดับของรายได้	อุตสาหกรรม (ต่อ) Industry (Contd.)											ไม่ทราบ	INCOME CLASS
	กิจกรรมอสังหาริมทรัพย์	กิจกรรมทางวิชาชีพ	การบริหารสนับสนุนและป้องกันประเทศ	การบริหารราชการ	การศึกษา	กิจกรรมด้านสุขภาพ	งานสังคมสงเคราะห์	ศิลปะ ความบันเทิง และบันเทิงการ	บริการด้านอื่นๆ	งานในครัวเรือนส่วนบุคคล	กิจกรรมขององค์กร		
	Real estate activities	Professional, scientific, technical activities	Administrative support service activities	Public administration defence	Education	Health and social work	Art, Other entertainment	Art, Other service	Activities of household	Extra-territorial	Unknown		
ยอดรวม	82.0	168.5	318.4	1,673.5	1,204.8	643.1	101.0	164.7	231.5	2.7	25.6	TOTAL	
ต่ำกว่า 1,501 บาท	-	-	2.5	2.6	0.3	4.1	0.5	3.0	7.1	-	-	Less than 1,501 Baht	
1,501 - 2,500 บาท	0.4	-	0.2	2.3	6.7	2.2	9.0	6.9	13.3	-	-	1,501 - 2,500 Baht	
2,501 - 3,500 บาท	0.6	0.3	5.5	6.6	8.6	6.2	5.4	8.9	16.1	-	-	2,501 - 3,500 Baht	
3,501 - 4,500 บาท	2.0	1.9	9.9	23.2	19.8	9.4	4.5	12.9	28.1	-	-	3,501 - 4,500 Baht	
4,501 - 5,500 บาท	2.6	6.9	13.5	178.3	42.8	28.7	7.1	15.1	35.3	-	-	4,501 - 5,500 Baht	
5,501 - 6,500 บาท	8.9	5.8	22.6	98.0	59.9	58.6	15.0	33.0	47.1	-	-	5,501 - 6,500 Baht	
6,501 - 7,500 บาท	6.3	6.1	30.0	119.1	38.4	62.4	9.7	15.1	28.4	-	0.6	6,501 - 7,500 Baht	
7,501 - 10,000 บาท	27.6	30.7	128.0	382.8	189.3	139.4	29.2	44.0	42.0	0.1	7.1	7,501 - 10,000 Baht	
10,001 - 15,000 บาท	12.8	46.0	58.6	297.9	251.1	125.9	12.2	16.0	11.9	0.3	5.3	10,001 - 15,000 Baht	
15,001 - 20,000 บาท	10.4	32.2	16.1	207.7	141.4	79.9	3.4	4.1	1.1	-	5.7	15,001 - 20,000 Baht	
20,001 - 30,000 บาท	7.3	22.1	22.4	232.1	160.7	69.4	1.3	1.7	0.1	-	2.7	20,001 - 30,000 Baht	
มากกว่า 30,000 บาท	3.1	15.8	7.9	111.7	281.3	54.3	3.5	2.7	-	1.5	0.9	More than 30,000 Baht	
ไม่ทราบ	0.1	0.8	1.3	11.2	4.6	2.8	0.3	1.3	1.1	0.9	3.5	Unknown	

ตารางที่ 19 จำนวนลูกจ้าง จำแนกตามอุตสาหกรรม ระดับของรายได้ และเพศ ทั้งราชอาณาจักร
TABLE 19 EMPLOYEE BY INDUSTRY, INCOME CLASS AND SEX , WHOLE KINGDOM

ระดับของรายได้	อุตสาหกรรม Industry														INCOME CLASS
	รวม	เกษตรกรรม และการป่าน	เหมืองแร่ และเหมืองหิน	การทำ เหมือง	การผลิต	ไฟฟ้า ก๊าซ ไอน้ำระบบปรับ อากาศ	จัดหาน้ำ บำบัด น้ำเสียและประปา	การก่อสร้าง	การขนส่ง การขุดลอก	การขนส่ง และ สถานที่เก็บสินค้า	ที่พักแรมและ บริการด้านอาหาร	ข้อมูลข่าวสาร และการสื่อสาร	กิจกรรมการเงินและ การประกันภัย	Information Financial Intermediation	
	Total	Agriculture	Mining	Manufacturing	Electricity sewerage, waste	Construction	wholesale&retail	Transportation	Accommodation	and food service	and communication	Intermediation	Intermediation		
ชาย	9,244.5	1,292.1	49.6	2,037.4	75.8	42.5	1,515.6	1,243.8	313.4	238.9	101.4	176.5	MALE		
ต่ำกว่า 1,501 บาท	111.2	73.1	-	10.6	-	0.5	16.6	2.0	1.5	1.0	0.6	-	Less than 1,501 Baht		
1,501 - 2,500 บาท	189.0	117.5	0.2	10.2	0.1	1.0	25.2	8.7	4.8	1.3	0.2	0.4	1,501 - 2,500 Baht		
2,501 - 3,500 บาท	287.3	157.5	0.3	17.0	-	0.7	46.4	24.0	11.6	6.6	0.2	0.1	2,501 - 3,500 Baht		
3,501 - 4,500 บาท	527.4	254.2	0.5	38.9	0.1	0.5	123.5	52.7	6.9	19.4	1.7	2.0	3,501 - 4,500 Baht		
4,501 - 5,500 บาท	883.0	230.4	3.4	106.9	3.1	4.3	205.4	111.7	12.7	24.5	3.0	2.8	4,501 - 5,500 Baht		
5,501 - 6,500 บาท	1,148.4	187.1	3.3	197.6	5.6	5.2	317.5	213.3	20.2	30.3	2.4	3.1	5,501 - 6,500 Baht		
6,501 - 7,500 บาท	929.4	80.2	6.3	223.4	4.8	6.9	251.8	150.8	21.0	23.0	2.3	5.5	6,501 - 7,500 Baht		
7,501 - 10,000 บาท	2,381.9	130.2	15.1	772.4	11.0	7.4	352.2	371.8	97.1	77.0	14.7	34.3	7,501 - 10,000 Baht		
10,001 - 15,000 บาท	1,176.6	35.5	6.8	365.9	7.2	5.9	87.2	171.8	65.8	32.0	18.5	29.3	10,001 - 15,000 Baht		
15,001 - 20,000 บาท	554.4	8.8	2.9	127.2	2.9	3.1	28.7	62.1	19.8	14.1	12.9	28.7	15,001 - 20,000 Baht		
20,001 - 30,000 บาท	517.0	3.1	3.5	97.5	10.8	4.3	32.6	34.2	23.4	6.1	19.8	29.0	20,001 - 30,000 Baht		
มากกว่า 30,000 บาท	496.4	1.8	7.3	67.0	30.2	2.9	22.1	36.9	26.9	2.9	24.9	41.3	More than 30,000 Baht		
ไม่ทราบ	42.4	12.8	0.3	2.8	-	-	6.4	3.9	1.7	1.0	0.3	-	Unknown		
หญิง	7,650.3	945.8	15.7	2,072.0	20.8	14.7	342.5	923.0	88.0	476.9	70.6	222.0	FEMALE		
ต่ำกว่า 1,501 บาท	131.0	70.0	-	26.4	0.1	0.3	3.3	11.7	1.0	3.2	0.4	-	Less than 1,501 Baht		
1,501 - 2,500 บาท	204.8	118.6	-	40.5	-	-	7.4	7.5	0.2	9.0	-	-	1,501 - 2,500 Baht		
2,501 - 3,500 บาท	297.3	137.5	-	68.7	-	0.7	17.8	15.7	-	21.7	0.1	-	2,501 - 3,500 Baht		
3,501 - 4,500 บาท	521.2	197.0	1.0	83.0	0.6	0.1	50.3	56.1	1.1	46.5	-	1.1	3,501 - 4,500 Baht		
4,501 - 5,500 บาท	678.1	160.1	3.5	113.5	0.6	1.9	82.5	94.4	1.0	62.1	0.5	2.5	4,501 - 5,500 Baht		
5,501 - 6,500 บาท	870.3	130.2	0.3	260.9	1.8	0.9	59.4	124.2	7.3	90.5	2.5	6.3	5,501 - 6,500 Baht		
6,501 - 7,500 บาท	685.9	48.0	1.1	265.1	0.7	3.5	34.0	100.4	4.8	55.5	3.0	7.3	6,501 - 7,500 Baht		
7,501 - 10,000 บาท	1,896.2	60.4	2.7	813.1	2.6	1.5	41.5	253.9	28.3	129.0	8.8	32.9	7,501 - 10,000 Baht		
10,001 - 15,000 บาท	1,027.3	14.1	4.7	244.7	2.4	2.3	22.7	131.7	19.4	35.0	15.7	47.5	10,001 - 15,000 Baht		
15,001 - 20,000 บาท	482.5	2.8	0.6	74.0	2.2	1.4	8.1	65.6	6.9	9.0	8.5	45.0	15,001 - 20,000 Baht		
20,001 - 30,000 บาท	429.6	-	-	43.6	4.1	1.4	5.6	34.9	7.3	13.4	11.9	40.5	20,001 - 30,000 Baht		
มากกว่า 30,000 บาท	395.2	0.8	1.9	34.8	5.7	0.7	8.2	24.6	10.7	1.3	18.7	37.5	More than 30,000 Baht		
ไม่ทราบ	31.0	6.3	-	3.6	-	-	1.7	2.4	-	0.7	0.6	1.4	Unknown		

ตารางที่ 19 จำนวนลูกจ้าง จำแนกตามอุตสาหกรรม ระดับของรายได้ และเพศ ทั่วราชอาณาจักร (ต่อ)
TABLE 19 EMPLOYEE BY INDUSTRY, INCOME CLASS AND SEX , WHOLE KINGDOM (Contd.)

ระดับของรายได้	อุตสาหกรรม (ต่อ) Industry (Contd.)											กิจกรรมขององค์กร Extra-territorial	ไม่ทราบ Unknown	INCOME CLASS
	กิจกรรมอสังหาริมทรัพย์ Real estate activities	กิจกรรมทางวิชาชีพ วิทย์และเทคโนโลยี Professional/technical activities	การบริหารสนับสนุน และป้องกันประเทศ Administrative and support service activities	การบริหารราชการ ป้องกันประเทศ Public administration	การศึกษา Education	การดูแลสุขภาพ งานสังคมสงเคราะห์ Health and social work	ศิลปะ ความบันเทิง และนันทนาการ Art, entertainment	บริการ ด้านอื่นๆ Other service	งานในครัวเรือน ส่วนบุคคล Activities of household	กิจกรรมขององค์กร Extra-territorial	ไม่ทราบ Unknown			
ชาย	30.1	81.0	200.4	1,050.6	456.8	164.7	54.3	70.4	36.3	1.0	12.1	MALE		
ต่ำกว่า 1,501 บาท	-	-	1.2	0.2	-	0.3	0.5	1.5	1.9	-	-	Less than 1,501 Baht		
1,501 - 2,500 บาท	0.4	-	0.2	1.5	3.1	-	7.3	3.2	3.8	-	-	1,501 - 2,500 Baht		
2,501 - 3,500 บาท	0.0	-	3.8	5.2	2.2	0.2	3.4	5.6	2.7	-	-	2,501 - 3,500 Baht		
3,501 - 4,500 บาท	0.8	0.6	3.2	10.7	1.9	0.7	1.4	4.1	3.7	-	-	3,501 - 4,500 Baht		
4,501 - 5,500 บาท	0.6	3.9	7.3	124.1	17.5	8.1	3.1	6.0	4.3	-	-	4,501 - 5,500 Baht		
5,501 - 6,500 บาท	1.8	2.8	14.7	68.5	26.5	22.4	5.3	17.2	3.6	-	-	5,501 - 6,500 Baht		
6,501 - 7,500 บาท	4.2	3.5	18.0	81.3	10.4	20.8	5.4	6.8	2.9	-	0.4	6,501 - 7,500 Baht		
7,501 - 10,000 บาท	9.4	18.9	80.1	253.4	58.0	36.2	16.0	14.6	7.2	0.1	4.7	7,501 - 10,000 Baht		
10,001 - 15,000 บาท	4.6	19.4	43.6	149.8	86.7	28.8	5.6	6.3	4.7	0.3	1.1	10,001 - 15,000 Baht		
15,001 - 20,000 บาท	3.8	12.4	9.0	126.5	65.4	18.1	2.4	2.7	1.1	-	2.0	15,001 - 20,000 Baht		
20,001 - 30,000 บาท	1.9	9.3	13.4	153.5	57.1	13.8	1.3	0.2	0.1	-	2.3	20,001 - 30,000 Baht		
มากกว่า 30,000 บาท	2.7	10.3	5.4	67.7	126.6	14.9	2.7	1.0	-	0.6	0.5	More than 30,000 Baht		
ไม่ทราบ	-	-	0.7	8.2	1.5	0.3	-	1.3	0.3	-	1.1	Unknown		
หญิง	52.0	87.6	118.0	622.9	748.1	478.4	46.7	94.3	195.2	1.7	13.5	FEMALE		
ต่ำกว่า 1,501 บาท	-	-	1.3	2.4	0.3	3.8	-	1.5	5.2	-	-	Less than 1,501 Baht		
1,501 - 2,500 บาท	-	-	-	0.9	3.6	2.2	1.7	3.6	9.5	-	-	1,501 - 2,500 Baht		
2,501 - 3,500 บาท	0.6	0.3	1.8	1.4	6.4	6.0	2.0	3.4	13.4	-	-	2,501 - 3,500 Baht		
3,501 - 4,500 บาท	1.2	1.3	6.7	12.4	17.9	8.7	3.1	8.8	24.4	-	-	3,501 - 4,500 Baht		
4,501 - 5,500 บาท	2.0	3.0	6.2	54.2	25.3	20.7	4.1	9.1	31.0	-	-	4,501 - 5,500 Baht		
5,501 - 6,500 บาท	7.1	3.0	7.9	29.4	33.4	36.2	9.7	15.8	43.5	-	-	5,501 - 6,500 Baht		
6,501 - 7,500 บาท	2.0	2.7	12.1	37.8	28.0	41.5	4.3	8.4	25.5	-	0.2	6,501 - 7,500 Baht		
7,501 - 10,000 บาท	18.2	11.9	48.0	129.4	131.3	103.2	13.2	29.3	34.8	-	2.4	7,501 - 10,000 Baht		
10,001 - 15,000 บาท	8.3	26.6	15.0	148.1	164.4	97.1	6.6	9.7	7.1	-	4.2	10,001 - 15,000 Baht		
15,001 - 20,000 บาท	6.6	19.8	7.2	81.2	76.0	61.7	1.0	1.4	0.0	-	3.7	15,001 - 20,000 Baht		
20,001 - 30,000 บาท	5.4	12.9	9.0	78.6	103.6	55.6	-	1.6	0.1	-	0.3	20,001 - 30,000 Baht		
มากกว่า 30,000 บาท	0.5	5.5	2.5	44.0	154.7	39.4	0.8	1.7	-	0.8	0.4	More than 30,000 Baht		
ไม่ทราบ	0.1	0.8	0.6	3.0	3.1	2.4	0.3	-	0.8	0.9	2.4	Unknown		

ตารางที่ 19 จำนวนลูกจ้าง จำแนกตามอุตสาหกรรม ระดับรายได้ เพศ และเขตการปกครอง ทวีปราชอาณาจักร (ต่อ)

TABLE 19 EMPLOYEE BY INDUSTRY, INCOME CLASS, SEX AND AREA, WHOLE KINGDOM (Contd.)

หน่วยเป็นพัน : In Thousands

ระดับของรายได้	อุตสาหกรรม (ต่อ) Industry (Contd.)											กิจกรรมขององค์กร Extra-territorial	ไม่ทราบ Unknown	INCOME CLASS
	กิจกรรมอสังหาริมทรัพย์ Real estate activities	กิจกรรมทางวิชาชีพ วิชาชีพและเทคนิค Professional, scientific technical activities	การบริหารสนับสนุน และบริการสนับสนุน Administrative and support service activities	การบริหารราชการท้องถิ่น Public administration	การศึกษา Education	สุขภาพและงานสังคมสงเคราะห์ Health and social work	ศิลปะ ความบันเทิง และนันทนาการ Art, entertainment	บริการอื่น ๆ Other service	งานในครัวเรือน Activities of household	ส่วนบุคคล	กิจกรรมขององค์กร			
ยอดรวม	59.6	132.6	221.3	705.6	557.3	293.5	42.6	93.9	127.8	2.4	21.0	TOTAL		
ชาย	19.1	60.9	136.8	434.7	209.0	69.8	22.6	35.7	16.3	0.7	8.7	MALE		
ต่ำกว่า 1,501 บาท	-	-	-	0.2	-	0.3	0.5	0.6	0.6	-	-	Less than 1,501 Baht		
1,501 - 2,500 บาท	0.4	-	0.2	1.0	0.3	-	0.8	0.4	0.2	-	-	1,501 - 2,500 Baht		
2,501 - 3,500 บาท	0.0	-	0.1	1.3	0.1	-	2.2	1.4	1.3	-	-	2,501 - 3,500 Baht		
3,501 - 4,500 บาท	0.8	0.4	0.8	2.7	0.8	0.4	0.6	2.1	1.7	-	-	3,501 - 4,500 Baht		
4,501 - 5,500 บาท	0.6	1.3	1.1	2.12	4.9	1.0	1.2	2.6	0.9	-	-	4,501 - 5,500 Baht		
5,501 - 6,500 บาท	1.6	1.9	12.2	21.7	7.8	4.6	0.7	4.6	1.4	-	-	5,501 - 6,500 Baht		
6,501 - 7,500 บาท	1.6	1.5	8.1	19.1	4.3	6.0	2.6	2.7	0.9	-	0.4	6,501 - 7,500 Baht		
7,501 - 10,000 บาท	5.6	12.6	53.4	86.8	26.9	14.5	7.9	12.4	4.2	0.1	3.0	7,501 - 10,000 Baht		
10,001 - 15,000 บาท	2.9	14.6	34.9	74.4	35.3	14.7	3.7	4.0	4.4	0.0	0.5	10,001 - 15,000 Baht		
15,001 - 20,000 บาท	2.1	11.3	8.0	69.3	28.5	8.7	1.6	2.7	0.4	-	1.7	15,001 - 20,000 Baht		
20,001 - 30,000 บาท	1.9	8.6	12.9	95.4	32.3	7.9	0.0	0.2	0.1	-	2.0	20,001 - 30,000 Baht		
มากกว่า 30,000 บาท	1.8	8.6	4.5	39.6	66.8	11.6	0.7	1.0	-	0.6	0.5	More than 30,000 Baht		
ไม่ทราบ	-	-	0.7	2.0	0.9	0.1	-	1.1	0.3	-	0.8	Unknown		
หญิง	40.5	71.7	84.5	270.9	348.3	223.6	20.0	58.1	111.5	1.7	12.3	FEMALE		
ต่ำกว่า 1,501 บาท	-	-	0.4	1.0	0.3	0.7	-	0.8	1.5	-	-	Less than 1,501 Baht		
1,501 - 2,500 บาท	-	-	-	0.1	1.4	0.6	-	0.8	2.3	-	-	1,501 - 2,500 Baht		
2,501 - 3,500 บาท	0.4	0.3	0.1	0.2	0.6	1.5	0.3	1.7	8.3	-	-	2,501 - 3,500 Baht		
3,501 - 4,500 บาท	1.2	0.0	2.9	3.1	2.7	0.8	0.7	4.3	7.5	-	-	3,501 - 4,500 Baht		
4,501 - 5,500 บาท	1.5	1.7	2.6	8.2	9.2	5.4	0.4	3.1	14.1	-	-	4,501 - 5,500 Baht		
5,501 - 6,500 บาท	4.2	2.1	5.4	10.3	9.3	8.9	2.1	8.3	26.4	-	-	5,501 - 6,500 Baht		
6,501 - 7,500 บาท	2.0	1.3	7.2	13.6	9.2	14.0	1.8	4.2	16.8	-	0.2	6,501 - 7,500 Baht		
7,501 - 10,000 บาท	12.9	9.0	35.0	45.1	55.2	42.8	8.7	23.6	28.1	-	2.4	7,501 - 10,000 Baht		
10,001 - 15,000 บาท	6.9	22.7	14.0	66.9	72.8	49.8	5.0	8.5	6.0	-	3.7	10,001 - 15,000 Baht		
15,001 - 20,000 บาท	5.5	18.6	6.7	43.4	40.9	34.4	0.9	0.7	0.0	-	3.2	15,001 - 20,000 Baht		
20,001 - 30,000 บาท	5.3	11.1	7.7	48.2	54.5	39.6	-	0.5	0.1	-	0.3	20,001 - 30,000 Baht		
มากกว่า 30,000 บาท	0.5	4.2	2.1	30.0	91.2	24.9	-	1.7	-	0.8	0.4	More than 30,000 Baht		
ไม่ทราบ	0.1	0.8	0.6	1.0	0.9	0.3	0.3	-	0.3	0.9	2.1	Unknown		

ตารางที่ 19 จำนวนลูกจ้าง จำแนกตามอุตสาหกรรม ระดับของรายได้ เพศ และเขตการปกครอง ทวีปอาเซียน (ต่อ)
TABLE 19 EMPLOYEE BY INDUSTRY, INCOME CLASS, SEX AND AREA, WHOLE KINGDOM (Contd.)

หน่วยเป็นพัน : in Thousands

ระดับของรายได้	อุตสาหกรรม Industry											รวม	INCOME CLASS
	เกษตรกรรม และการปศุสัตว์ และประมง	เหมืองแร่ และเหมืองหิน	การทำ เหมือง	การผลิต Manufac- turing	ไฟฟ้า ก๊าซ ไอน้ำระบบปรับ อากาศ	Electricity	จัดหา น้ำบาด น้ำเสียและประปา Water supply sewerage, waste	ก่อสร้าง Construction	การขายปลีก การจำหน่าย whole sale/retail	การขนส่ง และ สถานที่เก็บสินค้า Transportation and storage	ที่พักแรมและ บริการด้านอาหาร Accommodation and food service		
ยอดรวม	9,576.7	1,987.7	47.4	2,187.4	38.7	33.2	1,301.8	1,041.1	160.7	269.3	37.9	113.2	TOTAL
ชาย	5,435.2	1,138.0	34.4	1,074.5	32.3	26.3	1,071.4	623.6	130.4	79.9	25.1	56.0	MALE
ต่ำกว่า 1,501 บาท	938	66.3	-	8.9	-	-	12.3	0.9	1.1	1.0	-	-	Less than 1,501 Baht
1,501 - 2,500 บาท	155.5	102.3	-	5.5	-	0.6	19.5	7.9	3.4	0.2	-	-	1,501 - 2,500 Baht
2,501 - 3,500 บาท	237.3	140.7	0.3	11.4	-	0.2	36.1	19.2	9.4	3.4	-	-	2,501 - 3,500 Baht
3,501 - 4,500 บาท	430.7	229.9	0.5	31.2	-	0.5	100.8	33.7	2.8	11.5	1.2	1.7	3,501 - 4,500 Baht
4,501 - 5,500 บาท	683.0	201.0	2.8	77.4	1.0	3.5	160.6	72.8	7.6	12.6	1.3	2.1	4,501 - 5,500 Baht
5,501 - 6,500 บาท	821.6	162.2	3.2	138.0	3.2	4.5	242.4	141.7	11.5	6.3	0.9	1.3	5,501 - 6,500 Baht
6,501 - 7,500 บาท	650.8	72.1	5.6	152.8	2.7	6.5	192.3	89.6	10.2	9.7	0.3	2.9	6,501 - 7,500 Baht
7,501 - 10,000 บาท	1,268.6	113.9	12.9	359.9	9.5	4.2	239.5	170.4	39.5	23.7	5.3	18.5	7,501 - 10,000 Baht
10,001 - 15,000 บาท	510.3	29.6	5.0	167.0	4.4	3.3	37.6	54.4	25.2	5.6	5.8	11.1	10,001 - 15,000 Baht
15,001 - 20,000 บาท	219.2	6.3	1.6	50.0	0.7	0.6	15.4	14.0	6.3	4.0	3.9	7.5	15,001 - 20,000 Baht
20,001 - 30,000 บาท	174.6	1.7	1.1	44.8	2.8	1.1	6.6	10.1	7.2	1.6	2.3	3.8	20,001 - 30,000 Baht
มากกว่า 30,000 บาท	160.3	0.3	1.3	25.7	8.1	1.5	3.7	7.0	4.7	0.3	4.1	7.2	More than 30,000 Baht
ไม่ทราบ	29.3	11.8	0.3	1.9	-	-	4.5	1.9	1.6	-	-	-	Unknown
หญิง	4,141.5	849.7	12.9	1,112.8	6.4	7.0	230.3	417.5	30.2	189.4	12.8	57.2	FEMALE
ต่ำกว่า 1,501 บาท	108.3	61.2	-	21.8	-	-	2.4	10.1	1.0	1.4	0.4	-	Less than 1,501 Baht
1,501 - 2,500 บาท	168.5	106.9	-	29.6	-	-	5.4	3.2	-	7.0	-	-	1,501 - 2,500 Baht
2,501 - 3,500 บาท	230.3	124.0	-	48.9	-	-	15.4	9.4	-	10.7	-	-	2,501 - 3,500 Baht
3,501 - 4,500 บาท	408.5	177.7	1.0	55.8	0.4	0.1	39.3	45.4	1.0	25.6	-	0.9	3,501 - 4,500 Baht
4,501 - 5,500 บาท	494.0	141.7	3.4	73.1	0.4	1.3	66.5	64.5	0.4	32.7	-	0.6	4,501 - 5,500 Baht
5,501 - 6,500 บาท	578.0	118.6	0.3	180.2	1.0	0.6	43.9	69.4	3.4	46.3	1.4	4.1	5,501 - 6,500 Baht
6,501 - 7,500 บาท	413.7	44.7	0.9	168.5	-	2.4	24.3	54.9	2.8	19.2	1.3	2.5	6,501 - 7,500 Baht
7,501 - 10,000 บาท	865.3	54.0	2.6	367.9	0.7	0.8	23.5	97.0	14.1	28.9	4.9	12.2	7,501 - 10,000 Baht
10,001 - 15,000 บาท	422.6	12.8	3.9	108.1	1.3	0.5	6.6	32.7	6.0	6.4	2.2	11.6	10,001 - 15,000 Baht
15,001 - 20,000 บาท	175.6	2.3	-	31.9	0.1	0.2	0.8	20.2	0.7	2.5	1.0	11.7	15,001 - 20,000 Baht
20,001 - 30,000 บาท	146.9	-	-	18.1	0.3	0.9	0.3	8.5	-	8.3	1.5	9.5	20,001 - 30,000 Baht
มากกว่า 30,000 บาท	112.5	0.8	0.9	7.6	2.3	0.1	0.5	1.0	0.8	-	0.3	3.5	More than 30,000 Baht
ไม่ทราบ	17.3	5.2	-	1.3	-	-	1.4	1.1	-	0.4	-	0.7	Unknown

ตารางที่ 19 จำนวนลูกจ้าง จำแนกตามอุตสาหกรรม ระดับของรายได้ เพศ และเขตการปกครอง ทั้งราชอาณาจักร (ต่อ)

TABLE 19 EMPLOYEE BY INDUSTRY, INCOME CLASS, SEX AND AREA, WHOLE KINGDOM (Contd.)

ไตรมาสที่ 4/2555 : Quarter 4/2012

นอกเขตเทศบาล NON-MUNICIPAL AREA

หน่วยเป็นพัน : In Thousands

ระดับของรายได้	อุตสาหกรรม (ต่อ) Industry (Contd.)										กิจกรรมนอก territorial	กิจกรรมของ Extra-Unknown	INCOME CLASS
	กิจกรรมอสังหาริมทรัพย์ Real estate activities	กิจกรรมทางวิชาชีพ วิทยาศาสตร์และเทคนิค Professional/scientific technical activities	การบริหารสนับสนุน และป้องกันประเทศ Administrative and support service activities	การบริหารราชการ บังคับป้องกันประเทศ Public administration defence	การศึกษา Education	งานสังคมสงเคราะห์ Health and social work	ศิลปะ ความบันเทิง และนันทนาการ Art, entertainment	บริการด้านอื่นๆ Other service	งานในครัวเรือน ส่วนบุคคล Activities of household	กิจกรรมของ territorial			
ยอดรวม	22.4	36.0	97.1	967.9	647.5	349.6	58.4	70.9	103.7	0.3	4.6	TOTAL	
ชาย	10.9	20.1	63.6	615.9	247.8	94.9	31.7	34.7	20.0	0.3	3.3	MALE	
ต่ำกว่า 1,501 บาท	-	-	1.2	-	-	-	-	0.9	1.3	-	-	Less than 1,501 Baht	
1,501 - 2,500 บาท	-	-	-	0.5	2.8	-	6.5	2.8	3.5	-	-	1,501 - 2,500 Baht	
2,501 - 3,500 บาท	-	-	3.7	4.0	2.1	0.2	1.3	4.2	1.4	-	-	2,501 - 3,500 Baht	
3,501 - 4,500 บาท	-	0.3	2.5	8.0	1.1	0.3	0.8	2.1	2.0	-	-	3,501 - 4,500 Baht	
4,501 - 5,500 บาท	-	2.7	6.2	102.9	12.6	7.1	1.8	3.4	3.5	-	-	4,501 - 5,500 Baht	
5,501 - 6,500 บาท	0.2	0.9	2.5	46.8	18.7	17.8	4.6	12.6	2.3	-	-	5,501 - 6,500 Baht	
6,501 - 7,500 บาท	2.7	1.9	9.9	62.2	6.0	14.8	2.8	4.0	2.0	-	-	6,501 - 7,500 Baht	
7,501 - 10,000 บาท	3.8	6.3	26.7	166.5	31.2	21.7	8.1	2.2	3.0	-	1.8	7,501 - 10,000 Baht	
10,001 - 15,000 บาท	1.7	4.8	8.7	75.4	51.4	14.1	1.9	2.3	0.3	0.3	0.7	10,001 - 15,000 Baht	
15,001 - 20,000 บาท	1.7	1.1	1.0	57.3	36.9	9.4	0.8	-	0.7	-	0.3	15,001 - 20,000 Baht	
20,001 - 30,000 บาท	-	0.7	0.5	58.1	24.9	5.9	1.2	-	-	-	0.3	20,001 - 30,000 Baht	
มากกว่า 30,000 บาท	0.8	1.6	0.9	28.1	59.7	3.3	2.0	0.1	-	-	-	More than 30,000 Baht	
ไม่ทราบ	-	-	-	6.2	0.6	0.2	-	0.2	-	-	0.3	Unknown	
หญิง	11.5	15.8	33.5	352.0	399.7	254.8	26.8	36.2	83.7	-	1.3	FEMALE	
ต่ำกว่า 1,501 บาท	-	-	0.9	1.4	-	3.1	-	0.8	3.7	-	-	Less than 1,501 Baht	
1,501 - 2,500 บาท	-	-	-	0.8	2.2	1.6	1.7	2.8	7.2	-	-	1,501 - 2,500 Baht	
2,501 - 3,500 บาท	0.2	-	1.7	1.2	5.8	4.6	1.7	1.7	5.0	-	-	2,501 - 3,500 Baht	
3,501 - 4,500 บาท	-	1.3	3.8	9.3	15.2	7.8	2.5	4.6	16.8	-	-	3,501 - 4,500 Baht	
4,501 - 5,500 บาท	0.5	1.2	3.6	46.1	16.1	15.3	3.6	6.0	16.9	-	-	4,501 - 5,500 Baht	
5,501 - 6,500 บาท	2.9	0.9	2.5	19.1	24.1	27.4	7.6	7.5	17.1	-	-	5,501 - 6,500 Baht	
6,501 - 7,500 บาท	-	1.4	4.9	24.2	18.9	27.5	2.6	4.2	8.8	-	-	6,501 - 7,500 Baht	
7,501 - 10,000 บาท	5.3	2.8	13.0	84.4	76.0	60.4	4.6	5.7	6.6	-	-	7,501 - 10,000 Baht	
10,001 - 15,000 บาท	1.4	3.9	1.0	81.2	91.6	47.2	1.6	1.1	1.1	-	0.5	10,001 - 15,000 Baht	
15,001 - 20,000 บาท	1.1	1.2	0.4	37.8	35.1	27.4	0.1	0.7	-	-	0.5	15,001 - 20,000 Baht	
20,001 - 30,000 บาท	0.1	1.8	1.3	30.4	49.0	15.9	-	1.1	-	-	-	20,001 - 30,000 Baht	
มากกว่า 30,000 บาท	-	1.4	0.4	14.1	63.6	14.5	0.8	-	-	-	-	More than 30,000 Baht	
ไม่ทราบ	-	-	-	2.0	2.2	2.1	-	-	0.5	-	0.3	Unknown	

กรุงเทพมหานคร

ตารางสถิติ กรุงเทพมหานคร

- ตารางที่ 1 จำนวนประชากร จำแนกตามกลุ่มอายุ สถานภาพแรงงาน
- ตารางที่ 2 จำนวนประชากรอายุ 15 ปี ขึ้นไป จำแนกตามสถานภาพสมรส สถานภาพแรงงาน
- ตารางที่ 3 จำนวนประชากรอายุ 15 ปีขึ้นไป จำแนกตามระดับการศึกษาที่สำเร็จ สถานภาพแรงงาน
- ตารางที่ 4 ผู้มีงานทำ จำแนกตามระดับการศึกษาที่สำเร็จ อาชีพ
- ตารางที่ 5 ผู้มีงานทำ จำแนกตามระดับการศึกษาที่สำเร็จ อุตสาหกรรม
- ตารางที่ 6 ผู้มีงานทำ จำแนกตามสถานภาพการทำงาน อาชีพ
- ตารางที่ 7 ผู้มีงานทำ จำแนกตามสถานภาพการทำงาน อุตสาหกรรม
- ตารางที่ 8 จำนวนผู้มีงานทำ จำแนกตามอาชีพ และอุตสาหกรรม
- ตารางที่ 9 ผู้มีงานทำ จำแนกตามอาชีพ จำนวนชั่วโมงทำงานต่อสัปดาห์ การมีเวลาเหลือพอที่จะทำงานเพิ่มขึ้น
- ตารางที่ 10 ผู้มีงานทำ จำแนกตามอุตสาหกรรม จำนวนชั่วโมงทำงานต่อสัปดาห์ การมีเวลาเหลือพอที่จะทำงานเพิ่มขึ้น
- ตารางที่ 11 ผู้มีงานทำ จำแนกตามสถานภาพการทำงาน จำนวนชั่วโมงทำงานต่อสัปดาห์ การมีเวลาเหลือพอที่จะทำงานเพิ่มขึ้น
- ตารางที่ 12 ผู้มีงานทำ จำแนกตามกลุ่มอายุ ชั่วโมงการทำงานต่อสัปดาห์ การมีเวลาเหลือพอที่จะทำงานเพิ่มขึ้น
- ตารางที่ 13 จำนวนผู้ว่างงาน ที่หางานทำ จำแนกตามระยะเวลาที่หางานทำ ระดับการศึกษาที่สำเร็จ
- ตารางที่ 14 จำนวนผู้ว่างงาน ที่เคยทำงานมาก่อน จำแนกตามอาชีพที่ทำครั้งสุดท้าย อุตสาหกรรมที่ทำครั้งสุดท้าย
- ตารางที่ 15 ลูกจ้าง จำแนกตามค่าจ้างเฉลี่ย ผลประโยชน์อื่นๆ ที่ได้รับ อุตสาหกรรม
- ตารางที่ 16 ลูกจ้างเอกชน จำแนกตามค่าจ้างเฉลี่ย ผลประโยชน์อื่นๆ ที่ได้รับ อุตสาหกรรม
- ตารางที่ 17 ลูกจ้างรัฐบาล จำแนกตามค่าจ้างเฉลี่ย ผลประโยชน์อื่นๆ ที่ได้รับ อุตสาหกรรม
- ตารางที่ 18 ลูกจ้าง จำแนกตาม อาชีพ ระดับของรายได้
- ตารางที่ 19 ลูกจ้าง จำแนกตาม อุตสาหกรรม ระดับของรายได้

ตารางที่ 1 จำนวนประชากรอายุ 15 ปีขึ้นไป จำแนกตามกลุ่มอายุ สถานภาพแรงงาน กรุงเทพมหานคร
 TABLE 1 POPULATION 15 YEARS AND OVER BY AGE GROUP, LABOR FORCE STATUS , BANGKOK

ไตรมาสที่ 4/2555 : Quarter 4/2012

หน่วยเป็นพัน : In Thousands

สถานภาพแรงงาน	รวม	กลุ่มอายุ Age Group						LABOR FORCE STATUS		
		15-19	20-24	25-29	30-34	35-39	40-49		50-59	>= 60
ประชากรอายุ 15 ปีขึ้นไป	5,612.3	323.3	321.0	397.6	642.7	756.0	1,311.6	983.5	876.7	POPULATION 15 YEARS AND OVER
กำลังแรงงานรวม	3,895.9	54.4	170.6	354.0	595.6	681.1	1,140.4	711.9	187.8	Total Labor Force
1. กำลังแรงงานปัจจุบัน	3,895.5	54.0	170.6	354.0	595.6	681.1	1,140.4	711.9	187.8	1. Current labor force
1.1 ผู้มีงานทำ	3,878.5	53.0	165.6	350.5	592.3	680.5	1,137.2	711.7	187.8	1.1 Employed
- ทำงาน	3,867.1	53.0	165.6	350.5	589.0	678.0	1,134.1	711.2	185.8	- At work
- ไม่ทำงานแต่มีงานประจำ	11.4	-	-	-	3.2	2.5	3.1	0.5	2.1	- With job but not at work
1.2 ผู้ว่างงาน	17.0	1.0	5.0	3.5	3.3	0.7	3.3	0.2	-	1.2 Unemployed
- หางานทำ	4.2	-	1.0	1.0	0.4	0.7	1.3	-	-	- Looking for work
- ไม่หางานทำ/พร้อมที่จะทำงาน	12.8	1.0	4.1	2.5	3.0	-	2.0	0.2	-	- Not looking/available for work
2. กำลังแรงงานที่รอฤดูกาล	0.3	0.3	-	-	-	-	-	-	-	2. Seasonally inactive labor force
ผู้ไม่อยู่ในกำลังแรงงาน	1,716.5	268.9	150.4	43.7	47.0	74.9	171.2	271.6	688.8	Persons not in Labor Force
1. ทำงานบ้าน	581.9	4.8	19.0	20.8	34.4	63.1	143.3	191.3	105.2	1. Household work
2. เรียนหนังสือ	386.1	254.8	119.1	10.6	1.2	0.3	-	-	-	2. Studies
3. ยังเด็ก ขรา/ไม่สามารถทำงานได้	480.9	1.9	0.2	3.8	2.9	3.2	8.5	17.2	443.2	3. Too young/old/incapable of work
4. อื่น ๆ	267.7	7.4	12.0	8.5	8.5	8.3	19.5	63.1	140.4	4. Others

ตารางที่ 1 จำนวนประชากรอายุ 15 ปีขึ้นไป จำแนกตามกลุ่มอายุ สถานภาพแรงงาน และเพศ กรุงเทพมหานคร

TABLE 1 POPULATION 15 YEARS AND OVER BY AGE GROUP, LABOR FORCE STATUS AND SEX, BANGKOK

ไตรมาสที่ 4/2555 : Quarter 4/2012 หน่วยเป็นพัน : In Thousands

สถานภาพแรงงาน	กลุ่มอายุ Age Group							LABOR FORCE STATUS	
	รวม Total	15-19	20-24	25-29	30-34	35-39	40-49		50-59
ชาย									MALE
กำลังแรงงานรวม	2,547.9	160.0	151.0	182.2	293.0	345.0	599.3	449.3	368.2
1. กำลังแรงงานมีจุดจบ	1,962.2	30.2	82.9	171.2	280.6	334.3	576.6	386.2	100.3
1.1 ผู้มีงานทำ	1,961.9	29.8	82.9	171.2	280.6	334.3	576.6	386.2	100.3
- ทำงาน	1,950.8	29.3	80.0	169.1	278.2	333.7	574.3	386.0	100.3
- ไม่ทำงานแต่มีงานประจำ	1,943.8	29.3	80.0	169.1	275.8	332.8	571.7	386.0	99.2
1.2 ผู้ว่างงาน	7.0	-	-	-	2.4	0.9	2.6	-	1.1
- หางานทำ	11.1	0.5	2.9	2.2	2.4	0.7	2.3	0.2	-
- ไม่หางานทำ/พร้อมที่จะทำงาน	2.4	-	0.7	0.7	-	0.7	0.3	-	-
2. กำลังแรงงานที่รอฤดูกาล	8.7	0.5	2.1	1.5	2.4	-	2.0	0.2	-
ผู้ไม่อยู่ในกำลังแรงงาน	0.3	0.3	-	-	-	-	-	-	-
1. ทำงานบ้าน	585.7	129.8	68.1	10.9	12.4	10.7	22.8	63.0	268.0
2. เรียนหนังสือ	36.8	1.1	1.6	1.0	2.8	2.3	8.7	13.6	5.6
3. ยังเด็ก/ขาด/ไม่สามารถทำงานได้	187.1	122.7	59.2	4.9	-	0.3	-	-	-
4. อื่น ๆ	193.4	1.9	0.2	1.2	2.4	2.0	5.1	11.3	169.4
	168.4	4.1	7.1	3.8	7.3	6.0	9.0	38.1	93.0
หญิง									FEMALE
กำลังแรงงานรวม	3,064.4	163.3	170.0	215.5	349.7	411.0	712.3	534.2	508.5
1. กำลังแรงงานมีจุดจบ	1,933.6	24.2	87.7	182.8	315.0	346.8	563.9	325.7	87.6
1.1 ผู้มีงานทำ	1,933.6	24.2	87.7	182.8	315.0	346.8	563.9	325.7	87.6
- ทำงาน	1,927.7	23.7	85.5	181.4	314.1	346.8	562.9	325.7	87.6
- ไม่ทำงานแต่มีงานประจำ	1,923.2	23.7	85.5	181.4	313.2	345.2	562.3	325.2	86.6
1.2 ผู้ว่างงาน	4.5	-	-	-	0.9	1.6	0.6	0.5	1.0
- หางานทำ	5.9	0.5	2.2	1.3	0.9	-	1.0	-	-
- ไม่หางานทำ/พร้อมที่จะทำงาน	1.9	-	0.3	0.3	0.4	-	1.0	-	-
2. กำลังแรงงานที่รอฤดูกาล	4.1	0.5	1.9	1.0	0.6	-	-	-	-
ผู้ไม่อยู่ในกำลังแรงงาน	-	-	-	-	-	-	-	-	-
1. ทำงานบ้าน	1,130.8	139.1	82.3	32.7	34.6	64.2	148.4	208.5	420.9
2. เรียนหนังสือ	545.0	3.7	17.4	19.7	31.6	60.7	134.5	177.7	99.7
3. ยังเด็ก/ขาด/ไม่สามารถทำงานได้	198.9	132.1	59.9	5.7	1.2	-	-	-	-
4. อื่น ๆ	287.5	-	-	2.6	0.6	1.3	3.4	5.9	273.8
	99.3	3.3	5.0	4.7	1.2	2.2	10.5	25.0	47.4

ตารางที่ 2 จำนวนประชากรอายุ 15 ปีขึ้นไป จำแนกตามสถานภาพสมรส สถานภาพแรงงาน กรุงเทพมหานคร

TABLE 2 POPULATION 15 YEARS AND OVER BY MARITAL STATUS, LABOR FORCE STATUS, BANGKOK

ไตรมาสที่ 4/2555 : Quarter 4/2012

หน่วยเป็นพัน : In Thousands

สถานภาพแรงงาน	รวม	เคยสมรส Ever-Married				LABOR FORCE STATUS		
		โสด Single	สมรส Married	หม้าย Widowed	หย่า Divorced	แยกกันอยู่ Separated	ไม่ทราบ Unknown	
ยอดรวม	5,612.3	1,794.6	3,246.2	330.4	127.9	171.8	1.4	TOTAL
กำลังแรงงานรวม	3,895.9	1,179.2	2,414.7	77.3	95.6	127.7	1.4	Total Labor Force
1. กำลังแรงงานปัจจุบัน	3,895.5	1,178.9	2,414.7	77.3	95.6	127.7	1.4	1. Current labor force
1.1 ผู้มีงานทำ	3,878.5	1,167.5	2,411.2	76.5	94.9	127.0	1.4	1.1 Employed
- ทำงาน	3,867.1	1,166.5	2,402.4	76.5	93.9	126.5	1.4	- At work
- ไม่ทำงานแต่มีงานประจำ	11.4	1.0	8.8	-	1.1	0.6	-	- With job but not at work
1.2 ผู้ว่างงาน	17.0	11.4	3.5	0.8	0.7	0.6	-	1.2 Unemployed
- หางานทำ	4.2	1.7	2.2	-	0.3	-	-	- Looking for work
- ไม่หางานทำ/พร้อมที่จะทำงาน	12.8	9.7	1.3	0.8	0.4	0.6	-	- Not looking/available for work
2. กำลังแรงงานที่รอดูกาล	0.3	0.3	-	-	-	-	-	2. Seasonally inactive labor force
ผู้ไม่อยู่ในกำลังแรงงาน	1,716.5	555.4	831.5	253.1	32.3	44.2	-	Persons not in Labor Force
1. ทำงานบ้าน	581.9	56.4	435.3	51.9	15.8	22.6	-	1. Household work
2. เรียนหนังสือ	386.1	374.8	10.5	-	-	0.8	-	2. Studies
3. ยังเด็ก ขรา/ไม่สามารถทำงานได้	480.9	48.4	235.8	174.1	10.9	11.7	-	3. Too young/old/incapable of work
4. อื่น ๆ	267.7	75.9	150.0	27.2	5.6	9.1	-	4. Others

ตารางที่ 2 จำนวนประชากรอายุ 15 ปีขึ้นไป จำแนกตามสถานภาพสมรส สถานภาพแรงงาน และเพศ กรุงเทพมหานคร
 TABLE 2 POPULATION 15 YEARS AND OVER BY MARITAL STATUS, LABOR FORCE STATUS AND SEX, BANGKOK

ไตรมาสที่ 4/2555 : Quarter 4/2012

หน่วยเป็นพัน : In Thousands

สถานภาพแรงงาน	รวม					เคยสมรส Ever-Married				LABOR FORCE STATUS	
	Total	โสด Single	สมรส Married	หม้าย Widowed	หย่า Divorced	แยกกันอยู่ Separated	ไม่ทราบ Unknown	Total Labor Force	Persons not in Labor Force	1. Current labor force	2. Seasonally inactive labor force
ชาย	2,547.9	812.2	1,585.7	55.0	34.7	59.7	0.6	MALE			
กำลังแรงงานรวม	1,962.2	559.6	1,305.4	15.3	28.8	52.4	0.6	Total Labor Force			
1. กำลังแรงงานปัจจุบัน	1,961.9	559.3	1,305.4	15.3	28.8	52.4	0.6	1. Current labor force			
1.1 ผู้มีงานทำ	1,950.8	552.9	1,302.8	14.5	28.1	51.8	0.6	1.1 Employed			
- ทำงาน	1,943.8	552.3	1,297.0	14.5	28.1	51.3	0.6	- At work			
- ไม่ทำงานแต่มีงานประจำ	7.0	0.6	5.8	-	-	0.6	-	- With job but not at work			
1.2 ผู้ว่างงาน	11.1	6.4	2.6	0.8	0.7	0.6	-	1.2 Unemployed			
- หางานทำ	2.4	0.4	1.6	-	0.3	-	-	- Looking for work			
- ไม่หางานทำ/พร้อมที่จะทำงาน	8.7	6.0	1.0	0.8	0.4	0.6	-	- Not looking/available for work			
2. กำลังแรงงานที่รอฤดูกาล	0.3	0.3	-	-	-	-	-	2. Seasonally inactive labor force			
ผู้ไม่อยู่ในกำลังแรงงาน	585.7	252.6	280.3	39.7	5.9	7.2	-	Persons not in Labor Force			
1. ทำงานบ้าน	36.8	9.2	25.6	1.4	0.6	-	-	1. Household work			
2. เรียนหนังสือ	187.1	184.1	3.0	-	-	-	-	2. Studies			
3. ยังเด็ก ขรา/ไม่สามารถทำงานได้	193.4	19.5	141.8	26.4	2.0	3.7	-	3. Too young/old/incapable of work			
4. อื่น ๆ	168.4	39.8	109.8	11.9	3.4	3.5	-	4. Others			
หญิง	3,064.4	922.5	1,660.5	275.4	93.2	112.2	0.7	FEMALE			
กำลังแรงงานรวม	1,933.6	619.6	1,109.3	62.0	66.8	75.2	0.7	Total Labor Force			
1. กำลังแรงงานปัจจุบัน	1,933.6	619.6	1,109.3	62.0	66.8	75.2	0.7	1. Current labor force			
1.1 ผู้มีงานทำ	1,927.7	614.5	1,108.4	62.0	66.8	75.2	0.7	1.1 Employed			
- ทำงาน	1,923.2	614.1	1,105.4	62.0	65.7	75.2	0.7	- At work			
- ไม่ทำงานแต่มีงานประจำ	4.5	0.4	3.0	-	1.1	-	-	- With job but not at work			
1.2 ผู้ว่างงาน	5.9	5.0	0.9	-	-	-	-	1.2 Unemployed			
- หางานทำ	1.9	1.3	0.6	-	-	-	-	- Looking for work			
- ไม่หางานทำ/พร้อมที่จะทำงาน	4.1	3.8	0.3	-	-	-	-	- Not looking/available for work			
2. กำลังแรงงานที่รอฤดูกาล	-	-	-	-	-	-	-	2. Seasonally inactive labor force			
ผู้ไม่อยู่ในกำลังแรงงาน	1,130.8	302.9	551.2	213.4	26.4	37.0	-	Persons not in Labor Force			
1. ทำงานบ้าน	545.0	47.2	409.6	50.4	15.2	22.6	-	1. Household work			
2. เรียนหนังสือ	198.9	190.7	7.5	-	-	0.8	-	2. Studies			
3. ยังเด็ก ขรา/ไม่สามารถทำงานได้	287.5	29.0	94.0	147.7	9.0	8.0	-	3. Too young/old/incapable of work			
4. อื่น ๆ	99.3	36.1	40.1	15.3	2.2	5.6	-	4. Others			

ตารางที่ 3 จำนวนประชากรอายุ 15 ปีขึ้นไป จำแนกตามระดับการศึกษาที่สำเร็จ สถานภาพแรงงาน กรุงเทพมหานคร

TABLE 3 POPULATION 15 YEARS AND OVER BY LEVEL OF EDUCATIONAL ATTAINMENT, LABOR FORCE STATUS, BANGKOK

ไตรมาสที่ 4/2555 : Quarter 4/2012

หน่วยเป็นพัน : In Thousands

สถานภาพแรงงาน	รวม	ไม่มี การศึกษา	ต่ำกว่า ประถมศึกษา	ประถม ศึกษา	มัธยมศึกษาตอนปลาย				อุดมศึกษา			LABOR FORCE STATUS				
					Less than Elementary	Elementary	Secondary	Upper Secondary Level	Higher Level	Others	Unknown					
		None	Elementary	Elementary	Secondary	Lower General/ Academic	General/ Academic	Vocational Training	Academic Training	Teacher Training	Education Teacher	Higher Education	สายวิชาชีพ การศึกษา	สายวิชา- การศึกษา	อื่นๆ	ไม่ทราบ
ยอดรวม	5,612.3	181.6	877.2	820.6	891.4	702.9	273.1	0.9	1,444.7	315.6	84.4	1.2	18.8	1.2	14.1	18.8
กำลังแรงงานรวม	3,895.9	54.9	448.0	655.1	581.4	433.2	194.3	0.4	1,207.5	250.5	55.2	1.2	14.1	1.2	14.1	14.1
1. กำลังแรงงานปัจจุบัน	3,895.5	54.9	448.0	655.1	581.1	433.2	194.3	0.4	1,207.5	250.5	55.2	1.2	14.1	1.2	14.1	14.1
1.1 ผู้มีงานทำ	3,878.5	54.9	448.0	653.3	578.7	431.2	193.3	0.4	1,200.3	247.9	55.2	1.2	14.1	1.2	14.1	14.1
- ทำงาน	3,867.1	54.9	447.4	647.0	577.5	430.6	193.3	0.4	1,198.0	247.9	54.6	1.2	14.1	1.2	14.1	14.1
- ไม่ทำงานแต่มีงานประจำ	11.4	-	0.6	6.3	1.2	0.5	-	-	2.3	-	0.6	-	-	-	-	-
1.2 ผู้ว่างงาน	17.0	-	-	1.8	2.4	2.0	1.0	-	7.2	2.6	-	-	-	-	-	-
- พยายามห้	4.2	-	-	0.8	0.5	0.9	-	-	1.5	0.5	-	-	-	-	-	-
- ไม่ทำงานทำ/พร้อมที่จะทำงาน	12.8	-	-	1.0	1.9	1.1	1.0	-	5.7	2.1	-	-	-	-	-	-
2. กำลังแรงงานที่รอฤดูกาล	0.3	-	-	-	0.3	-	-	-	-	-	-	-	-	-	-	-
ผู้ไม่อยู่ในกำลังแรงงาน	1,716.5	126.7	429.2	165.5	310.0	269.7	78.8	0.5	237.2	65.1	29.1	-	4.7	-	4.7	4.7
1. ทำงานบ้าน	581.9	27.2	151.9	78.9	77.0	63.8	34.0	-	107.2	30.6	10.4	-	1.0	-	1.0	1.0
2. เรียนหนังสือ	386.1	-	-	42.0	161.9	151.0	15.8	-	8.1	7.3	-	-	-	-	-	-
3. ยังเด็ก/ขาดความสามารถทำงานได้	480.9	94.8	230.9	27.3	35.5	29.4	9.7	0.5	32.3	8.9	9.8	-	1.9	-	1.9	1.9
4. อื่น ๆ	267.7	4.8	46.3	17.4	35.5	25.6	19.3	-	89.7	18.4	8.9	-	1.8	-	1.8	1.8

1/ รวมอาชีพระยะสั้น 1/ Including Short Course Vocational

ตารางที่ 3 จำนวนประชากรอายุ 15 ปีขึ้นไป จำแนกตามระดับการศึกษาที่สำเร็จ สถานภาพแรงงาน และเพศ กรุงเทพมหานคร

TABLE 3 POPULATION 15 YEARS AND OVER BY LEVEL OF EDUCATIONAL ATTAINMENT, LABOR FORCE STATUS AND SEX, BANGKOK

ไตรมาสที่ 4/2555 : Quarter 4/2012

หน่วยเป็นพัน : in Thousands

สถานภาพแรงงาน	มัธยมศึกษาตอนปลาย										LABOR FORCE STATUS			
	รวม	ไม่มี การศึกษา	ต่ำกว่า ประถมศึกษา	ประถม ศึกษา	มัธยมศึกษา		Upper Secondary Level		อุดมศึกษา			ไม่ทราบ		
					None	Elementary	Secondary	Lower Secondary	General/ Academic	Vocational			Teacher Training	Academic
ชาย	2,547.9	50.4	318.9	392.2	472.9	349.4	141.0	0.4	626.7	158.0	26.2	1.2	10.6	MALE
กำลังแรงงานรวม	1,962.2	19.4	209.9	341.7	339.4	235.4	111.2	0.4	541.0	135.0	18.5	1.2	9.1	Total Labor Force
1. กำลังแรงงานปัจจุบัน	1,961.9	19.4	209.9	341.7	339.1	235.4	111.2	0.4	541.0	135.0	18.5	1.2	9.1	1. Current labor force
1.1 ผู้มีงานทำ	1,950.8	19.4	209.9	341.0	336.7	233.4	110.3	0.4	537.9	133.1	18.5	1.2	9.1	1.1 Employed
- ทำงาน	1,943.8	19.4	209.9	336.6	335.5	233.4	110.3	0.4	537.2	133.1	17.9	1.2	9.1	- At work
- ไม่ทำงานแต่มีงานประจำ	7.0	-	-	4.4	1.2	-	-	-	0.7	-	0.6	-	-	- With job but not at work
1.2 ผู้ว่างงาน	11.1	-	-	0.7	2.4	2.0	1.0	-	3.1	1.9	-	-	-	1.2 Unemployed
- หางานทำ	2.4	-	-	0.2	0.5	0.9	-	-	0.2	0.5	-	-	-	- Looking for work
- ไม่หางานทำ/พร้อมที่จะทำงาน	8.7	-	-	0.5	1.9	1.1	1.0	-	2.9	1.3	-	-	-	- Not looking/available for work
2. กำลังแรงงานที่รอฤดูกาล	0.3	-	-	-	0.3	-	-	-	-	-	-	-	-	2. Seasonally inactive labor force
ผู้ไม่อยู่ในกำลังแรงงาน	585.7	31.0	109.0	50.4	133.5	114.0	29.7	-	85.7	23.1	7.7	-	1.5	Persons not in Labor Force
1. ทำงานบ้าน	36.8	1.5	5.0	5.6	3.6	5.3	2.4	-	9.8	3.6	-	-	-	1. Household work
2. เรียนหนังสือ	187.1	-	-	19.8	81.0	69.0	7.1	-	3.9	6.4	-	-	-	2. Studies
3. ยังเด็ก ขรา/ไม่สามารถทำงานได้	193.4	26.2	75.7	14.5	22.9	19.0	5.4	-	22.6	2.5	3.9	-	0.9	3. Too young/old/incapable of work
4. อื่น ๆ	168.4	3.4	28.3	10.7	25.9	20.8	14.8	-	49.5	10.7	3.8	-	0.6	4. Others
หญิง	3,064.4	131.2	558.3	428.5	418.5	353.5	132.1	0.5	818.0	157.6	58.2	-	8.2	FEMALE
กำลังแรงงานรวม	1,933.6	35.5	238.1	313.4	242.0	197.8	83.1	-	666.5	115.6	36.7	-	5.0	Total Labor Force
1. กำลังแรงงานปัจจุบัน	1,933.6	35.5	238.1	313.4	242.0	197.8	83.1	-	666.5	115.6	36.7	-	5.0	1. Current labor force
1.1 ผู้มีงานทำ	1,927.7	35.5	238.1	312.3	242.0	197.8	83.1	-	662.4	114.9	36.7	-	5.0	1.1 Employed
- ทำงาน	1,923.2	35.5	237.6	310.5	242.0	197.3	83.1	-	660.9	114.9	36.7	-	5.0	- At work
- ไม่ทำงานแต่มีงานประจำ	4.5	-	0.6	1.8	-	0.5	-	-	1.6	-	-	-	-	- With job but not at work
1.2 ผู้ว่างงาน	5.9	-	-	1.1	-	-	-	-	4.1	0.7	-	-	-	1.2 Unemployed
- หางานทำ	1.9	-	-	0.6	-	-	-	-	1.3	-	-	-	-	- Looking for work
- ไม่หางานทำ/พร้อมที่จะทำงาน	4.1	-	-	0.5	-	-	-	-	2.8	0.7	-	-	-	- Not looking/available for work
2. กำลังแรงงานที่รอฤดูกาล	-	-	-	-	-	-	-	-	-	-	-	-	-	2. Seasonally inactive labor force
ผู้ไม่อยู่ในกำลังแรงงาน	1,130.8	95.7	320.2	115.0	176.5	155.7	49.0	0.5	151.5	42.0	21.5	-	3.2	Persons not in Labor Force
1. ทำงานบ้าน	545.0	25.6	146.9	73.3	73.4	58.5	31.6	-	97.4	27.0	10.4	-	1.0	1. Household work
2. เรียนหนังสือ	198.9	-	-	22.2	80.9	82.0	8.7	-	4.2	1.0	-	-	-	2. Studies
3. ยังเด็ก ขรา/ไม่สามารถทำงานได้	287.5	68.7	155.3	12.8	12.6	10.4	4.2	0.5	9.7	6.4	6.0	-	1.0	3. Too young/old/incapable of work
4. อื่น ๆ	99.3	1.4	18.0	6.7	9.6	4.8	4.5	-	40.3	7.7	5.1	-	1.3	4. Others

1/ รวมอาชีพระยะสั้น Including Short Course Vocational

ตารางที่ 4 จำนวนผู้จ้างทำ จำแนกตามระดับการศึกษาที่สำเร็จ อาชีพ กรุงเทพมหานคร

TABLE 4 EMPLOYED PERSONS BY LEVEL OF EDUCATIONAL ATTAINMENT, OCCUPATION, BANGKOK

ไตรมาสที่ 4/2555 : Quarter 4/2012

หน่วยเป็นพัน : In Thousands

อาชีพ	ไม่มี การศึกษา			มัธยมศึกษาตอนปลาย			อุดมศึกษา			OCCUPATION			
	รวม	ต่ำกว่า ระดับศึกษา Less than Elementary	ต่ำกว่า ระดับศึกษา Less than Secondary	ประถมศึกษา	มัธยมศึกษาตอนต้น Lower Secondary	มัธยมศึกษาตอนต้น Lower Secondary	สายสามัญ	สายอาชีพ- การศึกษา Teacher Training	สายวิชาชีพ- การศึกษา Technical Education		สายวิชาชีพ- การศึกษา Teacher Training		
Total	None	Elementary	Elementary	Elementary	Secondary	Secondary	Academic	Vocational	Academic	Teacher Training	Others	Unknown	TOTAL
ยอดรวม	3,878.5	54.9	448.0	653.3	578.7	431.2	193.3	0.4	1,200.3	247.9	55.2	1.2	14.1
1. ผู้บัญญัติกฎหมาย	304.3	0.5	9.6	12.7	9.4	20.0	15.8	-	207.4	24.2	2.8	-	2.2
และผู้จัดการ													
2. ผู้ประกอบวิชาชีพด้านต่างๆ	418.8	-	1.8	1.1	4.0	10.3	1.5	-	343.8	22.3	34.1	-	-
3. ผู้ประกอบวิชาชีพด้านเทคนิคสาขาต่างๆ	377.8	-	6.1	12.2	17.4	20.0	24.7	-	238.7	52.4	5.9	-	0.5
และอาชีพที่เกี่ยวข้อง													
4. เสมียน	330.5	0.4	5.6	7.7	30.8	55.6	25.4	-	164.7	35.6	3.0	-	1.7
5. พนักงานบริการและพนักงานในร้านค้า	1,105.2	21.0	169.4	206.4	208.4	172.9	683	0.4	199.9	50.2	5.2	-	3.0
และตลาด													
6. ผู้ปฏิบัติงานที่มีฝีมือในด้านการเกษตร	25.8	0.5	8.3	7.2	4.4	2.3	0.6	-	1.4	1.2	-	-	-
และการประมง													
7. ผู้ปฏิบัติงานด้านความสามารถทางฝีมือ	423.8	5.1	66.3	129.0	89.6	48.7	22.3	-	25.2	32.4	2.2	-	3.0
และธุรกิจการค้าที่เกี่ยวข้อง													
8. ผู้ปฏิบัติการโรงงานและเครื่องจักร	530.8	6.9	90.9	171.1	137.6	67.9	22.3	-	6.0	23.8	1.2	1.2	2.0
และผู้ปฏิบัติงานด้านการประกอบ													
9. อาชีพขั้นพื้นฐานต่างๆ ในด้านการขาย	346.3	20.5	90.0	104.7	76.2	32.4	11.7	-	3.5	4.8	0.8	-	1.6
และการให้บริการ													
10. คนงานซึ่งไม่ได้แนกไว้ในหมวดอื่น	15.3	-	-	1.2	1.2	1.2	0.8	-	9.7	1.2	-	-	-

1/ รวมอาชีพระยะสั้น 1/ Including Short Course Vocational

ตารางที่ 4 จำนวนผู้มีงานทำ จำแนกตามระดับการศึกษาที่สำเร็จ อาชีพ และเพศ กรุงเทพมหานคร
TABLE 4 EMPLOYED PERSONS BY LEVEL OF EDUCATIONAL ATTAINMENT, OCCUPATION AND SEX, BANGKOK

ไตรมาสที่ 4/2555 : Quarter 4/2012

หน่วยเป็นพัน : in Thousands

อาชีพ Occupation	รวม Total	ไม่มี การศึกษา None	ต่ำกว่า ประถมศึกษา Less than Elementary	ประถมศึกษา Elementary	มัธยมศึกษาตอนปลาย Upper Secondary Level				อุดมศึกษา Higher Level			ไม่ทราบ Unknown	อื่นๆ ^{1/} Others ^{1/}	อาชีพ OCCUPATION			
					มัธยมศึกษา ตอนต้น Lower Secondary	มัธยมศึกษา สายสามัญ General/ Academic	สายวิชา- ศึกษา Vocational Training	สายวิชา- การศึกษา Teacher Training	สายวิชาชีพ Higher Technical Education	สายวิชา- การศึกษา Teacher Training							
											Secondary				Academic	Vocational Training	Teacher Training
ชาย Male	1,950.8	19.4	209.9	341.0	336.7	233.4	110.3	12.6	0.4	537.9	133.1	16.1	1.1	1.2	9.1	MALE	
1. ผู้ปฏิบัติงานขาย และผู้จัดการ Sales and managers	195.6	-	5.9	9.1	8.8	15.1	12.6	-	-	125.4	16.1	-	-	-	1.6	1. Legislators, senior officials and managers	
2. ผู้ประกอบวิชาชีพด้านต่างๆ Professionals	203.9	-	0.6	1.1	3.5	5.3	1.5	-	-	173.9	9.7	-	-	-	-	2. Professionals	
3. ผู้ประกอบวิชาชีพด้านเทคนิคสาขาต่างๆ และอาชีพที่เกี่ยวข้อง Technicians and associate professionals	158.8	-	3.9	5.9	11.0	15.2	13.1	-	-	80.4	27.1	-	-	-	0.5	3. Technicians and associate professionals	
4. เสมียน Clerks	99.5	0.4	1.1	3.1	13.4	23.0	9.2	-	-	39.2	7.8	-	-	-	-	4. Clerks	
5. พนักงานบริการและพนักงานในร้านค้า และตลาด Service workers and shop and market sales workers	461.0	4.6	54.4	84.5	101.5	71.1	31.2	0.4	0.4	89.1	21.7	-	-	-	0.8	5. Service workers and shop and market sales workers	
6. ผู้ปฏิบัติงานที่มีฝีมือในด้านการเกษตร และการประมง Skilled agricultural and fishery workers	20.1	0.5	5.4	7.2	3.7	0.8	0.6	-	-	0.7	1.2	-	-	-	-	6. Skilled agricultural and fishery workers	
7. ผู้ปฏิบัติงานด้านความสามารถทางฝีมือ และธุรกิจการค้าที่เกี่ยวข้อง Craft and related trades workers	318.8	3.8	45.0	92.0	63.0	39.0	20.1	-	-	21.9	28.7	-	-	-	3.0	7. Craft and related trades workers	
8. ผู้ปฏิบัติงานโรงงานและเครื่องจักร และผู้ปฏิบัติงานด้านการประกอบ และผู้ขึ้นพื้นฐานต่างๆ ในด้านการขาย และการให้บริการ Plant and machine operators and assemblers	395.9	5.6	74.0	112.9	103.4	52.2	18.8	-	-	5.0	19.6	-	-	-	2.0	8. Plant and machine operators and assemblers	
9. อาชีพขั้นพื้นฐานต่างๆ ในด้านการขาย และการให้บริการ Elementary occupations	93.1	4.6	19.5	23.9	27.3	10.7	3.3	-	-	1.3	1.2	-	-	-	1.2	9. Elementary occupations	
10. คนงานซึ่งไม่ได้จำแนกไว้ในหมวดอื่น Workers not classifiable by occupation	4.2	-	-	1.2	1.0	1.0	-	-	-	1.0	-	-	-	-	-	-	10. Workers not classifiable by occupation
หญิง Female	1,927.7	35.5	238.1	312.3	242.0	197.8	83.1	-	-	662.4	114.9	-	-	-	5.0	FEMALE	
1. ผู้ปฏิบัติงานกฎหมาย และผู้จัดการ Legislators, senior officials and managers	108.7	0.5	3.7	3.6	0.6	4.9	3.2	-	-	81.9	8.1	-	-	-	0.6	1. Legislators, senior officials and managers	
2. ผู้ประกอบวิชาชีพด้านต่างๆ Professionals	214.9	-	1.2	-	0.4	5.0	-	-	-	170.0	12.6	-	-	-	-	2. Professionals	
3. ผู้ประกอบวิชาชีพด้านเทคนิคสาขาต่างๆ และอาชีพที่เกี่ยวข้อง Technicians and associate professionals	219.0	-	2.2	6.3	6.4	4.8	11.6	-	-	158.4	25.2	-	-	-	-	3. Technicians and associate professionals	
4. เสมียน Clerks	231.0	-	4.5	4.6	17.3	32.5	16.2	-	-	125.6	27.8	-	-	-	1.7	4. Clerks	
5. พนักงานบริการและพนักงานในร้านค้า และตลาด Service workers and shop and market sales workers	644.2	16.4	115.1	121.8	106.9	101.8	37.2	-	-	110.8	28.5	-	-	-	2.3	5. Service workers and shop and market sales workers	
6. ผู้ปฏิบัติงานที่มีฝีมือในด้านการเกษตร และการประมง Skilled agricultural and fishery workers	5.8	-	2.9	-	0.8	1.5	-	-	-	0.7	-	-	-	-	-	6. Skilled agricultural and fishery workers	
7. ผู้ปฏิบัติงานด้านความสามารถทางฝีมือ และธุรกิจการค้าที่เกี่ยวข้อง Craft and related trades workers	105.0	1.4	21.3	37.0	26.5	9.7	2.1	-	-	3.3	3.8	-	-	-	-	7. Craft and related trades workers	
8. ผู้ปฏิบัติการโรงงานและเครื่องจักร และผู้ปฏิบัติงานด้านการประกอบ และผู้ขึ้นพื้นฐานต่างๆ ในด้านการขาย และการให้บริการ Plant and machine operators and assemblers	134.9	1.3	16.8	58.2	34.2	15.7	3.5	-	-	1.0	4.2	-	-	-	-	8. Plant and machine operators and assemblers	
9. อาชีพขั้นพื้นฐานต่างๆ ในด้านการขาย และการให้บริการ Elementary occupations	253.2	16.0	70.5	80.8	48.9	21.7	8.4	-	-	2.2	3.5	-	-	-	0.4	9. Elementary occupations	
10. คนงานซึ่งไม่ได้จำแนกไว้ในหมวดอื่น Workers not classifiable by occupation	11.1	-	-	-	0.2	0.2	0.8	-	-	8.7	1.2	-	-	-	-	-	10. Workers not classifiable by occupation

1/ รวมอาชีพระยะสั้น Including Short Course Vocational

ตารางที่ 5 จำนวนผู้มีงานทำ จำแนกตามระดับการศึกษาที่สำเร็จ อุตสาหกรรม กรุงเทพมหานคร

TABLE 5 EMPLOYED PERSONS BY LEVEL OF EDUCATIONAL ATTAINMENT, INDUSTRY, BANGKOK

ไตรมาสที่ 4/2555 : Quarter 4/2012

หน่วยเป็นพัน : In Thousands

อุตสาหกรรม	รวม	ไม่มี การศึกษา	ต่ำกว่า ประถมศึกษา	ประถมศึกษา ต่ำกว่า	ประถมศึกษา ต่ำกว่า	มัธยมศึกษาตอนปลาย						อุดมศึกษา		INDUSTRY		
						None	Elementary	Secondary	Upper Secondary Level			Higher Level			I/ Others	I/ Unknown
									Elementary	Secondary	Lower	General/ Academic	Vocational Teacher Training			
ยอดรวม	3,878.5	54.9	448.0	653.3	578.7	431.2	193.3	0.4	1,200.3	247.9	55.2	1.2	14.1	TOTAL		
1 เกษตรกรรม ป่าไม้ และการประมง	20.3	0.5	6.4	4.1	2.9	2.3	0.6	-	1.8	1.9	-	-	-	1. Agriculture, forestry and fishing		
2. การทำเหมืองแร่ และเหมืองหิน	4.3	-	-	-	-	-	-	-	3.7	-	0.6	-	-	2. Mining and quarrying		
3. การผลิต	731.9	8.1	75.3	195.2	138.2	86.3	33.2	-	140.5	49.7	3.7	1.2	0.7	3. Manufacturing		
4. ไฟฟ้า ก๊าซ ไอน้ำ และระบบปรับอากาศ	13.0	-	-	0.2	-	0.3	2.4	-	8.3	1.8	-	-	-	4. Electricity, gas, steam and air conditioning supply		
5. การจัดทำ การจัดการและการบำบัดน้ำเสีย ของเสีย และสิ่งปฏิกูล	6.3	-	0.9	-	1.1	0.3	-	-	2.3	1.7	-	-	-	5. Water supply; sewerage, waste management and remediation activities		
6. การก่อสร้าง	201.1	2.2	25.9	33.8	26.2	20.6	6.5	-	65.0	15.7	0.7	-	4.5	6. Construction		
7. การขายส่ง และการขายปลีก การส่งมอบยนต์	946.2	15.7	108.4	114.7	160.5	128.5	67.6	0.4	283.1	63.2	3.8	-	0.5	7. Wholesale and retail trade; repair of motor vehicles and moto		
8. การขายส่ง และสถานที่เก็บสินค้า	309.1	3.9	58.8	69.9	57.8	27.0	12.0	-	51.7	24.3	2.0	-	1.9	8. Transportation and storage		
9. ที่พักแรมและบริการด้านอาหาร	432.3	7.4	76.6	104.2	83.3	60.9	23.5	-	55.8	14.7	2.9	-	3.0	9. Accommodation and food service activities		
10. ข้อมูลข่าวสารและการสื่อสาร	95.3	-	0.6	2.7	4.9	6.8	2.8	-	70.7	6.1	0.8	-	-	10. Information and communication		
11. กิจกรรมทางการเงินและการประกันภัย	158.2	-	1.8	-	9.7	7.3	8.1	-	121.1	8.1	1.7	-	0.5	11. Financial and insurance activities		
12. กิจกรรมอสังหาริมทรัพย์	52.3	1.0	6.7	12.0	4.9	2.0	-	-	19.7	4.8	1.2	-	-	12. Real estate activities		
13. กิจกรรมทางวิชาชีพ วิทยาศาสตร์ และเทคนิค	124.9	0.6	2.8	2.7	5.3	9.3	7.1	-	87.0	10.2	-	-	-	13. Professional, scientific and technical activities		
14. กิจกรรมการบริหารและการสนับสนุน	157.9	1.9	16.2	34.0	26.5	22.6	7.3	-	40.3	6.8	1.0	-	1.2	14. Administrative and support service activities		
15. การบริหารราชการ การป้องกันประเทศ การประกันสังคม	157.1	-	10.7	8.0	18.7	17.2	8.4	-	81.9	11.0	1.2	-	-	15. Public administration and defence; compulsory social security		
16. การศึกษา	154.4	0.7	7.0	4.8	3.6	6.1	1.6	-	93.5	3.9	33.2	-	-	16. Education		
17. กิจกรรมด้านสุขภาพและงานสังคมสงเคราะห์	89.9	1.0	3.7	6.4	4.6	10.4	4.7	-	41.4	17.5	-	-	-	17. Human health and social work activities		
18. ศิลปะ ความบันเทิง และนันทนาการ	27.0	-	2.6	4.2	2.3	3.6	1.2	-	10.0	1.5	1.8	-	-	18. Arts, entertainment and recreation		
19. กิจกรรมบริการด้านอื่น ๆ	108.2	1.3	23.6	33.5	19.4	13.1	4.7	-	8.6	3.1	-	-	1.0	19. Other service activities		
20. กิจกรรมการจ้างงานในครัวเรือนส่วนบุคคล การผลิตสินค้าและบริการที่จำหน่ายปลีกใช้ในครัวเรือน	71.7	10.7	20.2	21.5	8.4	5.1	0.4	-	3.1	1.1	0.8	-	0.4	20. Activities of households as employers; undifferentiated goods and services-producing activities of households for own use		
21. กิจกรรมขององค์การระหว่างประเทศ	1.9	-	-	-	-	-	-	-	1.9	-	-	-	-	21. Activities of extraterritorial organizations and bodies		
22. ไม่ทราบ	15.3	-	-	1.4	0.5	1.4	1.4	-	9.1	1.0	-	-	0.5	22. Unknown		

I/ รวมอาชีพระยะสั้น I/ Including Short Course Vocational

ตารางที่ 5 จำนวนผู้จ้างทำ จำนวนตามระดับการศึกษาที่สำเร็จ อุตสาหกรรม และเพศ กรุงเทพมหานคร

TABLE 5 EMPLOYED PERSONS BY LEVEL OF EDUCATIONAL ATTAINMENT, INDUSTRY AND SEX, BANGKOK

อุตสาหกรรม Industry	ไม่มี การศึกษา None Elementary		ต่ำกว่า ประถมศึกษา Less than Elementary		ประถมศึกษา Elementary		มัธยมศึกษา ตอนต้น Lower Secondary		มัธยมศึกษา สายสามัญ General/ Academic		Upper Secondary Level		อุดมศึกษา Higher Level		อุตสาหกรรม Industry
	รวม Total	ชาย Male	รวม Total	ชาย Male	รวม Total	ชาย Male	รวม Total	ชาย Male	รวม Total	ชาย Male	รวม Total	ชาย Male	รวม Total	ชาย Male	
	1,950.8	1,950.8	19.4	209.9	341.0	336.7	233.4	110.3	0.4	537.9	133.1	18.5	1.2	9.1	
1. เกษตรกรรม ปลูกไม้ และกรรณัง	15.8	0.5	4.0	2.9	0.8	0.6	1.1	1.9	1.1	1.1	1.9	1.1	1.1	1.9	1. Agriculture, forestry and fishing
2. การทำเหมืองแร่ และเหมืองหิน	3.7	-	-	-	-	-	3.7	-	3.7	-	-	-	-	-	2. Mining and quarrying
3. การผลิตไฟฟ้า ก๊าซ ไอน้ำ และระบบปรับอากาศ	352.8	6.1	31.0	85.7	46.9	18.9	65.2	28.0	65.2	28.0	2.4	2.4	1.2	-	3. Manufacturing
4. ไฟฟ้า ก๊าซ ไอน้ำ และระบบปรับอากาศ	8.1	-	-	0.2	0.3	2.4	4.5	0.7	4.5	0.7	-	-	-	-	4. Electricity, gas, steam and air conditioning supply
5. การจัดหา การจัดการ และการบำบัดน้ำเสียของเสีย และสิ่งปฏิกูล	4.9	-	0.9	-	1.1	0.3	-	0.9	0.9	1.7	-	-	-	-	5. Water supply, sewerage, waste management and remediation activities
6. การก่อสร้าง	154.9	1.6	21.0	29.8	22.3	19.1	5.1	39.3	39.3	12.3	0.7	-	-	-	6. Construction
7. การขนส่ง และการขายปลีก การซ่อมยานยนต์	463.8	6.7	45.2	65.3	89.8	59.1	38.8	0.4	122.9	33.2	2.0	-	-	-	7. Wholesale and retail trade; repair of motor vehicles and motorcycles
8. การขนส่ง และสถานที่เก็บสินค้า	261.9	3.1	54.5	65.2	53.8	22.7	9.5	-	30.3	20.3	1.2	-	-	-	8. Transportation and storage
9. ที่พักแรมและบริการด้านอาหาร	154.0	1.1	18.6	39.3	32.1	25.0	8.9	-	21.6	6.1	0.4	-	-	-	9. Accommodation and food service activities
10. ซ่อมแซมยานยนต์ และการสื่อสาร	56.6	-	0.6	1.9	6.4	1.9	-	-	38.1	4.9	-	-	-	-	10. Information and communication
11. กิจกรรมทางการเงินและการประกันภัย	69.9	-	0.4	-	5.1	2.9	4.5	-	51.9	4.7	-	-	-	-	11. Financial and insurance activities
12. กิจกรรมอสังหาริมทรัพย์	14.9	-	2.1	2.0	2.2	0.3	-	-	6.1	1.1	1.2	-	-	-	12. Real estate activities
13. กิจกรรมทางวิชาชีพ วิทยาศาสตร์ และเทคนิค	60.9	-	2.0	1.5	5.3	7.4	4.6	-	33.3	6.8	-	-	-	-	13. Professional, scientific and technical activities
14. กิจกรรมบริการและกิจการสนับสนุน	95.5	-	9.2	23.4	18.7	17.2	4.4	-	18.9	3.1	-	-	-	-	14. Administrative and support service activities
15. กิจการราชการ การป้องกันประเทศ การระดมพล	88.3	-	6.5	5.6	17.8	13.1	3.8	-	39.1	1.9	0.6	-	-	-	15. Public administration and defence; compulsory social security
16. การศึกษา	56.9	-	3.4	2.1	2.6	2.5	-	-	36.6	0.8	8.7	-	-	-	16. Education
17. กิจกรรมด้านสุขภาพและงานสังคมสงเคราะห์	20.2	-	1.4	0.5	0.8	0.4	-	-	9.4	2.9	-	-	-	-	17. Human health and social work activities
18. ศิลปะ ความบันเทิง และนันทนาการ	14.7	-	1.0	1.9	1.6	0.9	0.7	-	6.8	0.5	1.4	-	-	-	18. Arts, entertainment and recreation
19. กิจกรรมบริการด้านอื่น ๆ	40.1	-	7.7	7.4	8.5	6.3	2.9	-	4.8	1.5	-	-	-	-	19. Other service activities
20. กิจกรรมการจ้างงานในครัวเรือนส่วนบุคคล การผลิตสินค้าและบริการที่ขึ้นเองเพื่อใช้ในครัวเรือน	6.8	0.3	0.9	1.7	1.8	0.4	-	-	1.2	0.6	-	-	-	-	20. Activities of households as employers; undifferentiated goods and services-producing activities of households for own use
21. กิจกรรมขององค์กรระหว่างประเทศ	0.5	-	-	-	-	-	-	-	0.5	-	-	-	-	-	21. Activities of extraterritorial organizations and bodies
22. ไม่ทราบ	5.7	-	-	-	1.4	0.8	-	-	1.9	0.3	-	-	-	-	22. Unknown
รวม	1,927.7	35.5	238.1	312.3	242.0	197.8	83.1	662.4	114.9	36.7	5.0	18.5	1.2	9.1	MALE
1. เกษตรกรรม ปลูกไม้ และกรรณัง	4.6	-	2.4	-	-	1.5	-	-	0.7	-	-	-	-	-	1. Agriculture, forestry and fishing
2. การทำเหมืองแร่ และเหมืองหิน	0.6	-	-	-	-	-	-	-	-	-	0.6	-	-	-	2. Mining and quarrying
3. การผลิตไฟฟ้า ก๊าซ ไอน้ำ และระบบปรับอากาศ	379.1	2.0	44.3	109.4	70.7	39.4	14.3	-	75.3	21.6	1.3	-	-	-	3. Manufacturing
4. ไฟฟ้า ก๊าซ ไอน้ำ และระบบปรับอากาศ	5.0	-	-	-	-	-	-	-	3.8	1.2	-	-	-	-	4. Electricity, gas, steam and air conditioning supply
5. การจัดหา การจัดการ และการบำบัดน้ำเสียของเสีย และสิ่งปฏิกูล	1.5	-	-	-	-	-	-	-	1.5	-	-	-	-	-	5. Water supply, sewerage, waste management and remediation activities
6. การก่อสร้าง	46.1	0.6	4.9	4.0	4.0	1.5	1.4	-	25.7	3.5	-	-	-	-	6. Construction
7. การขนส่ง และการขายปลีก การซ่อมยานยนต์	482.4	9.0	63.2	49.4	70.7	69.5	28.8	-	160.2	29.9	1.8	-	-	-	7. Wholesale and retail trade; repair of motor vehicles and motorcycles
8. การขนส่ง และสถานที่เก็บสินค้า	47.2	0.8	4.3	4.7	3.9	4.3	2.6	-	21.4	4.0	0.8	-	-	-	8. Transportation and storage
9. ที่พักแรมและบริการด้านอาหาร	278.3	6.3	58.0	64.8	51.2	35.8	14.5	-	34.2	8.6	2.6	-	-	-	9. Accommodation and food service activities
10. ซ่อมแซมยานยนต์ และการสื่อสาร	38.7	-	-	0.8	2.0	0.4	0.9	-	32.7	1.2	0.8	-	-	-	10. Information and communication
11. กิจกรรมทางการเงินและการประกันภัย	88.3	-	1.4	-	4.6	4.4	3.6	-	69.2	3.5	1.7	-	-	-	11. Financial and insurance activities
12. กิจกรรมอสังหาริมทรัพย์	37.4	1.0	4.7	10.1	2.8	1.7	-	-	13.5	3.7	-	-	-	-	12. Real estate activities
13. กิจกรรมทางวิชาชีพ วิทยาศาสตร์ และเทคนิค	63.9	0.6	0.7	1.1	-	1.9	2.5	-	53.7	3.4	-	-	-	-	13. Professional, scientific and technical activities
14. กิจกรรมบริการและกิจการสนับสนุน	62.4	1.9	7.0	10.7	7.8	5.4	3.0	-	21.4	3.6	1.0	-	-	-	14. Administrative and support service activities
15. กิจการราชการ การป้องกันประเทศ การระดมพล	68.8	-	4.2	2.5	0.8	4.1	4.7	-	42.9	9.1	0.6	-	-	-	15. Public administration and defence; compulsory social security
16. การศึกษา	97.5	0.7	3.5	2.8	1.0	3.6	1.6	-	56.9	3.1	24.4	-	-	-	16. Education
17. กิจกรรมด้านสุขภาพและงานสังคมสงเคราะห์	69.7	1.0	2.7	4.0	4.3	9.3	1.7	-	32.0	14.7	-	-	-	-	17. Human health and social work activities
18. ศิลปะ ความบันเทิง และนันทนาการ	12.3	-	1.6	2.2	0.7	0.5	-	-	3.2	0.4	-	-	-	-	18. Arts, entertainment and recreation
19. กิจกรรมบริการด้านอื่น ๆ	68.2	1.3	15.9	26.1	10.9	6.9	1.8	-	3.8	1.6	-	-	-	-	19. Other service activities
20. กิจกรรมการจ้างงานในครัวเรือนส่วนบุคคล การผลิตสินค้าและบริการที่ขึ้นเองเพื่อใช้ในครัวเรือน	64.9	10.4	19.2	19.8	6.7	4.7	0.4	-	1.9	0.6	0.8	-	-	-	20. Activities of households as employers; undifferentiated goods and services-producing activities of households for own use
21. กิจกรรมขององค์กรระหว่างประเทศ	1.4	-	-	-	-	-	-	-	1.4	-	-	-	-	-	21. Activities of extraterritorial organizations and bodies
22. ไม่ทราบ	9.6	-	-	-	-	0.7	1.0	-	7.2	0.7	-	-	-	-	22. Unknown

ตารางที่ 6 จำนวนผู้มีงานทำ จำแนกตามสถานภาพทำงาน อาชีพ กรุงเทพมหานคร

TABLE 6 EMPLOYED PERSONS BY WORK STATUS, OCCUPATION , BANGKOK

ไตรมาสที่ 4/2555 : Quarter 4/2012

หน่วยเป็นพัน : in Thousands

อาชีพ	สถานภาพการทำงาน Work Status										OCCUPATION
	รวม	นายจ้าง	ลูกจ้างรัฐบาล	ลูกจ้างเอกชน	ทำงานส่วนตัว	ช่วยธุรกิจ	การรวมกลุ่ม	Members of Producers' Cooperatives	TOTAL		
		Employer	Government Employee	Private Employee	Own Account Worker	Unpaid Family Worker	Cooperatives'				
ยอดรวม	3,878.5	192.1	368.8	2,176.8	856.1	284.7	-	-	-	-	
1. ผู้บัญญัติกฎหมายข้าราชการระดับอาวุโสและผู้จัดการ	304.3	118.8	25.5	156.1	2.8	1.2	-	-	-	-	1. Legislators, senior officials and managers
2. ผู้ประกอบวิชาชีพด้านต่างๆ	418.8	2.6	140.2	246.8	25.8	3.5	-	-	-	-	2. Professionals
3. ผู้ประกอบวิชาชีพด้านเทคนิคสาขาต่างๆ และอาชีพที่เกี่ยวข้อง	377.8	0.8	52.7	287.5	19.0	17.8	-	-	-	-	3. Technicians and associate professionals
4. เสมียน	330.5	0.6	57.4	254.1	2.2	16.3	-	-	-	-	4. Clerks
5. พนักงานบริการและพนักงานในร้านค้าและตลาด	1,105.2	41.1	41.8	341.8	487.6	192.9	-	-	-	-	5. Service workers and shop and market sales workers
6. ผู้ปฏิบัติงานที่มีฝีมือในด้านการเกษตรและการประมง	25.8	4.0	0.5	6.5	11.0	3.8	-	-	-	-	6. Skilled agricultural and fishery workers
7. ผู้ปฏิบัติงานด้านความสามารถทางฝีมือและธุรกิจการค้าที่เกี่ยวข้อง	423.8	21.3	12.2	276.3	79.9	34.1	-	-	-	-	7. Craft and related trades workers
8. ผู้ปฏิบัติการโรงงานและเครื่องจักรและผู้ปฏิบัติงานด้านการประกอบ	530.8	2.1	19.1	326.5	178.7	4.5	-	-	-	-	8. Plant and machine operators and assemblers
9. อาชีพขั้นพื้นฐานต่างๆ ในด้านการขายและการให้บริการ	346.3	0.9	17.7	268.4	48.7	10.6	-	-	-	-	9. Elementary occupations
10. คนงานซึ่งไม่ได้จำแนกไว้ในหมวดอื่น	15.3	-	1.7	13.0	0.6	-	-	-	-	-	10. Workers not classifiable by occupation

ตารางที่ 6 จำนวนผู้จ้างทำ จำแนกตามสถานภาพทำงาน อาชีพ และเพศ กรุงเทพมหานคร

TABLE 6 EMPLOYED PERSONS BY WORK STATUS, OCCUPATION AND SEX, BANGKOK

หน่วยเป็นพัน : In Thousands

ไตรมาสที่ 4/2555 : Quarter 4/2012

อาชีพ	สถานภาพการทำงาน Work Status						การรวมกลุ่ม Members of Producers' Cooperatives	อาชีพ Occupation
	นายจ้าง Employer	ลูกจ้างรัฐบาล Government Employee	ลูกจ้างเอกชน Private Employee	ทำงานส่วนตัว Own Account Worker	ช่วยธุรกิจ ครอบครัว Unpaid Family Worker			
รวม Total	133.3	179.6	1,054.4	499.3	84.2	-	MALE	
ชาย								
1. ผู้ปฏิบัติงานนายจ้างราชการระดับอาวุโสและผู้จัดการ	87.0	16.2	89.0	2.8	0.7	-	1. Legislators, senior officials and managers	
2. ผู้ประกอบวิชาชีพชั้นต้นต่างๆ	1.1	51.6	133.6	17.1	0.4	-	2. Professionals	
3. ผู้ประกอบวิชาชีพชั้นต้นเทคนิคสาขาต่างๆ และอาชีพที่เกี่ยวข้อง	-	27.4	116.3	12.9	2.3	-	3. Technicians and associate professionals	
4. เสียน	-	18.7	73.7	1.3	5.7	-	4. Clerks	
5. พนักงานบริการและพนักงานในร้านค้าและตลาด	20.9	28.0	152.4	206.9	52.8	-	5. Service workers and shop and market sales workers	
6. ผู้ปฏิบัติงานที่มีฝีมือในด้านการเกษตรและการประมง	4.0	0.5	5.3	10.3	-	-	6. Skilled agricultural and fishery workers	
7. ผู้ปฏิบัติงานด้านความสามารถทางฝีมือและธุรกิจการค้าที่เกี่ยวข้อง	18.5	11.3	214.6	57.3	17.0	-	7. Craft and related trades workers	
8. ผู้ปฏิบัติการโรงงานและเครื่องจักรและผู้ปฏิบัติงานด้านการประกอบ	1.6	17.5	205.7	169.3	1.9	-	8. Plant and machine operators and assemblers	
9. อาชีพขั้นพื้นฐานต่างๆ ในด้านการขายและการให้บริการ	0.1	8.4	59.6	21.5	3.5	-	9. Elementary occupations	
10. คนงานซึ่งไม่ได้จำแนกไว้ในหมวดอื่น	-	-	4.2	-	-	-	10. Workers not classifiable by occupation	
หญิง								
1. ผู้ปฏิบัติงานนายจ้างราชการระดับอาวุโสและผู้จัดการ	58.8	189.2	1,122.4	356.8	200.5	-	FEMALE	
2. ผู้ประกอบวิชาชีพชั้นต้นต่างๆ	31.8	9.3	67.1	-	0.5	-	1. Legislators, senior officials and managers	
3. ผู้ประกอบวิชาชีพชั้นต้นเทคนิคสาขาต่างๆ และอาชีพที่เกี่ยวข้อง	1.6	88.6	113.2	8.6	3.1	-	2. Professionals	
4. เสียน	0.8	25.4	171.2	6.0	15.5	-	3. Technicians and associate professionals	
5. พนักงานบริการและพนักงานในร้านค้าและตลาด	0.6	38.7	180.3	0.9	10.6	-	4. Clerks	
6. ผู้ปฏิบัติงานที่มีฝีมือในด้านการเกษตรและการประมง	20.1	13.8	189.4	280.7	140.1	-	5. Service workers and shop and market sales workers	
7. ผู้ปฏิบัติงานด้านความสามารถทางฝีมือและธุรกิจการค้าที่เกี่ยวข้อง	-	-	1.2	0.7	3.8	-	6. Skilled agricultural and fishery workers	
8. ผู้ปฏิบัติงานโรงงานและเครื่องจักรและผู้ปฏิบัติงานด้านการประกอบ	2.8	0.9	61.6	22.6	17.1	-	7. Craft and related trades workers	
9. อาชีพขั้นพื้นฐานต่างๆ ในด้านการขายและการให้บริการ	0.4	1.6	120.8	9.4	2.7	-	8. Plant and machine operators and assemblers	
10. คนงานซึ่งไม่ได้จำแนกไว้ในหมวดอื่น	0.8	9.4	208.8	27.2	7.1	-	9. Elementary occupations	
รวม	11.1	1.7	8.8	0.6	-	-	10. Workers not classifiable by occupation	

ตารางที่ 7 จำนวนผู้จ้างทำ จำแนกตามสถานภาพทำงาน อุตสาหกรรม กรุงเทพมหานคร

TABLE 7 EMPLOYED PERSONS BY WORK STATUS, INDUSTRY, BANGKOK

ไตรมาสที่ 4/2555 : Quarter 4/2012

หน่วยเป็นพัน : In Thousands

อุตสาหกรรม	สถานภาพการทำงาน Work Status						INDUSTRY
	รวม	นายจ้าง	ลูกจ้างรัฐบาล	ลูกจ้างเอกชน	ทำงานส่วนตัว	ช่วยธุรกิจครอบครัว	
	Total	Employer	Government Employee	Private Employee	Own Account Worker	Unpaid Family Worker	Members of Producers' Cooperatives
ยอดรวม	3,878.5	192.1	368.8	2,176.8	856.1	284.7	TOTAL
1 เกษตรกรรม การป่าไม้ และการประมง	20.3	4.0	-	1.1	11.4	3.8	1. Agriculture, forestry and fishing
2. การทำเหมืองแร่ และเหมืองหิน	4.3	-	0.7	3.6	-	-	2. Mining and quarrying
3. การผลิต	731.9	33.1	6.1	611.7	39.8	41.1	3. Manufacturing
4. ไฟฟ้า ก๊าซ ไอน้ำ และระบบปรับอากาศ	13.0	-	11.8	1.3	-	-	4. Electricity, gas, steam and air conditioning supply
5. การจัดหา น้ำ การจัดการและบำบัดน้ำเสีย ของเสีย และสิ่งปฏิกูล	6.3	-	3.5	2.9	-	-	5. Water supply; sewerage, waste management and remediation activities
6. การก่อสร้าง	201.1	33.7	0.5	139.6	19.7	7.6	6. Construction
7. การขนส่ง และการขายปลีก การซ่อมยานยนต์	946.2	68.7	0.4	451.2	296.9	129.0	7. Wholesale and retail trade; repair of motor vehicles and motorcycles
8. การขนส่ง และสถานที่เก็บสินค้า	309.1	4.0	35.3	87.4	180.1	2.3	8. Transportation and storage
9. ที่พักแรมและบริการด้านอาหาร	432.3	18.6	0.8	144.3	190.2	78.6	9. Accommodation and food service activities
10. ข้อมูลข่าวสารและการสื่อสาร	95.3	0.8	9.2	79.7	5.7	-	10. Information and communication
11. กิจกรรมทางการเงินและการประกันภัย	158.2	0.7	11.4	144.7	1.3	-	11. Financial and insurance activities
12. กิจกรรมอสังหาริมทรัพย์	52.3	2.3	-	43.2	5.6	1.3	12. Real estate activities
13. กิจกรรมทางวิชาชีพ วิทยาศาสตร์ และเทคนิค	124.9	5.1	4.0	87.3	19.7	8.8	13. Professional, scientific and technical activities
14. กิจกรรมการบริหารและการบริการสนับสนุน	157.9	8.7	-	134.7	9.6	5.0	14. Administrative and support service activities
15. การบริหารราชการ การป้องกันประเทศ การประกันสังคม	157.1	-	153.7	3.3	-	-	15. Public administration and defence; compulsory social security
16. การศึกษา	154.4	0.8	91.1	57.8	4.7	-	16. Education
17. กิจกรรมด้านสุขภาพและงานสังคมสงเคราะห์	89.9	2.8	38.2	46.4	2.5	-	17. Human health and social work activities
18. ศิลปะ ความบันเทิง และนันทนาการ	27.0	2.8	1.3	11.3	10.7	0.9	18. Arts, entertainment and recreation
19. กิจกรรมบริการด้านอื่น ๆ	108.2	6.1	0.3	38.7	56.7	6.3	19. Other service activities
20. กิจกรรมการจ้างงานในครัวเรือนส่วนบุคคล การผลิตสินค้าและบริการที่ตนเองเพื่อใช้ในครัวเรือน	71.7	-	-	70.7	1.0	-	20. Activities of households as employers, undifferentiated goods and services-producing activities of households for own use
21. กิจกรรมขององค์กรระหว่างประเทศ	1.9	-	-	1.9	-	-	21. Activities of extraterritorial organizations and bodies
22. ไม่ทราบ	15.3	-	0.5	14.2	0.6	-	22. Unknown

ตารางที่ 7 จำนวนผู้จ้างงานทำ จำแนกตามสถานภาพทำงาน อุตสาหกรรม และเพศ กรุงเทพมหานคร
TABLE 7 EMPLOYED PERSONS BY WORK STATUS, INDUSTRY AND SEX, BANGKOK METROPOLIS

รวม	สถานภาพการทำงาน Work Status					อุตสาหกรรม INDUSTRY
	นายจ้าง Employer	ลูกจ้างรัฐบาล Government Employee	ลูกจ้างเอกชน Private Employee	ทำงานส่วนตัว Own Account Worker	ช่วยธุรกิจครอบครัว Unpaid Family Worker	
Total	1,950.8	179.6	1,054.4	499.3	84.2	MALE
1,950.8	133.3	179.6	1,054.4	499.3	84.2	1. Agriculture, forestry and fishing
15.8	4.0	-	1.1	10.6	-	2. Mining and quarrying
3.7	-	0.7	3.0	-	-	3. Manufacturing
352.8	23.1	3.4	285.0	22.7	18.7	4. Electricity, gas, steam and air conditioning supply
8.1	-	7.2	0.8	-	-	5. Water supply; sewerage, waste management and remediation activities
4.9	-	2.5	2.4	-	-	6. Construction
154.9	31.7	0.3	104.3	17.8	0.9	7. Wholesale and retail trade; repair of motor vehicles, motorcycles and mopeds
463.8	45.8	0.4	233.0	155.1	29.5	8. Transportation and storage
261.9	3.6	22.9	63.5	171.7	0.2	9. Accommodation and food service activities
154.0	8.3	3.4	55.0	61.1	29.6	10. Information and communication
56.6	0.8	3.4	47.9	4.6	-	11. Financial and insurance activities
69.9	0.7	7.6	60.3	1.3	-	12. Real estate activities
14.9	1.9	-	10.5	2.5	-	13. Professional, scientific and technical activities
60.9	3.1	1.3	40.6	13.4	2.6	14. Administrative and support service activities
95.5	5.2	-	82.1	6.5	1.8	15. Public administration and defence; compulsory social security
88.3	-	86.4	1.9	-	-	16. Education
56.9	0.6	33.6	21.2	1.5	-	17. Human health and social work activities
20.2	1.2	8.6	9.9	0.5	-	18. Arts, entertainment and recreation
14.7	1.7	1.3	4.0	7.5	0.2	19. Other service activities
40.1	1.6	-	15.1	22.6	0.7	20. Activities of households as employers, undifferentiated goods and services-producing activities of households for own use
6.8	-	-	6.8	-	-	21. Activities of extraterritorial organizations and bodies
0.5	-	-	0.5	-	-	22. Unknown
5.7	-	-	5.7	-	-	FEMALE
1,927.7	58.8	189.2	1,122.4	356.8	200.5	1. Agriculture, forestry and fishing
4.6	-	-	-	0.7	3.8	2. Mining and quarrying
0.6	-	-	0.6	-	-	3. Manufacturing
379.1	10.0	2.7	326.8	17.2	22.5	4. Electricity, gas, steam and air conditioning supply
5.0	-	4.5	0.4	-	-	5. Water supply; sewerage, waste management and remediation activities
1.5	-	1.0	0.5	-	-	6. Construction
46.1	2.0	0.3	35.4	1.9	6.7	7. Wholesale and retail trade; repair of motor vehicles, motorcycles and mopeds
482.4	22.9	-	218.1	141.8	99.5	8. Transportation and storage
47.2	0.4	12.3	23.9	8.4	2.1	9. Accommodation and food service activities
278.3	10.2	0.8	89.3	129.1	49.0	10. Information and communication
38.7	-	5.8	31.8	1.1	-	11. Financial and insurance activities
88.3	-	3.8	84.4	-	-	12. Real estate activities
37.4	0.3	-	32.7	3.1	1.3	13. Professional, scientific and technical activities
63.9	2.0	2.7	46.7	6.3	6.2	14. Administrative and support service activities
62.4	3.5	-	52.6	3.1	3.2	15. Public administration and defence; compulsory social security
68.8	-	67.3	1.5	-	-	16. Education
97.5	0.2	57.5	36.6	3.2	-	17. Human health and social work activities
69.7	1.6	29.6	36.5	2.0	-	18. Arts, entertainment and recreation
12.3	1.1	-	7.3	3.2	0.7	19. Other service activities
68.2	4.5	0.3	23.6	34.1	5.6	20. Activities of households as employers, undifferentiated goods and services-producing activities of households for own use
64.9	-	-	63.9	1.0	-	21. Activities of extraterritorial organizations and bodies
1.4	-	-	1.4	-	-	22. Unknown
9.6	-	0.5	8.5	0.6	-	

ตารางที่ 8 จำนวนผู้มีงานทำ จำแนกตามอาชีพ และอุตสาหกรรม กรุงเทพมหานคร (ต่อ)
 TABLE 8 EMPLOYED PERSONS BY OCCUPATION AND INDUSTRY , BANGKOK METROPOLIS (Contd.)

หน่วยนับ: In Thousands

อาชีพ	อุตสาหกรรม(ต่อ) Industry (Contd.)										TOTAL
	กิจกรรมอสังหาริมทรัพย์	กิจกรรมทางวิชาชีพ วิทยาศาสตร์และเทคโนโลยี	การบริหารสนับสนุน และป้องกันประเทศ	การบริหารราชการ ป้องกันประเทศ	การศึกษา	กิจกรรมด้านสุขภาพ งานสังคมสงเคราะห์	ศิลปะ ความบันเทิง และนันทนาการ	บริการ ด้านอื่นๆ	งานในครัวเรือน ส่วนบุคคล	กิจกรรมของ องค์กร	
Real estate activities	Professional/scientific technical activities	Administrative support service activities	Public admin- istration defence	Education	Health and social work	Art, entertainment	Other service	Activities of household	Extra- territorial	Unknown	LAST OCCUPATION
52.3	124.9	157.9	157.1	154.4	89.9	27.0	1082	71.7	1.9	15.3	
3.3	5.6	12.1	11.3	5.2	4.6	2.8	3.0	-	0.9	-	1. Legislators, senior officials and managers
3.9	45.5	4.7	35.9	109.5	29.7	6.6	2.2	-	0.5	1.2	2. Professionals
9.5	47.9	7.0	24.7	8.1	23.4	4.5	1.2	-	0.5	0.8	3. Technicians and associate professionals
6.9	11.2	16.7	34.1	11.3	7.6	2.6	1.2	-	-	1.6	4. Clerks
12.7	-	71.4	23.7	8.8	17.9	4.5	45.6	6.3	-	-	5. Service workers and shop and market sales workers
-	-	4.7	0.5	0.9	-	-	-	-	-	-	6. Skilled agricultural and fishery workers
1.6	5.7	3.2	1.8	0.3	0.5	-	21.8	-	-	0.3	7. Craft and related trades workers
0.4	6.2	12.8	11.3	5.9	1.3	0.4	-	5.4	-	1.0	8. Plant and machine operators and assemblers
14.1	2.9	25.5	13.4	4.4	4.9	5.2	33.2	60.0	-	-	9. Elementary occupations
-	-	-	0.5	-	-	0.4	-	-	-	10.5	10. Workers not classifiable by occupation

ตารางที่ 8 จำนวนผู้มีงานทำ จำแนกตามอาชีพ อุตสาหกรรมและเพศ กรุงเทพมหานคร
TABLE 8 EMPLOYED PERSONS BY OCCUPATION INDUSTRY AND SEX, BANGKOK METROPOLIS

หน่วยเป็นพัน : in Thousands

	อุตสาหกรรม Industry														รวม	OCCUPATION						
	การเกษตรและการประมง	เหมืองแร่และเหมืองหิน	การทำเหมืองแร่	การผลิต	ไฟฟ้า ก๊าซ ไอน้ำแรงดันสูง	ก๊าซธรรมชาติ น้ำปิโตรเลียม และเขม่า	การตัดไม้ ป่าไม้ และประมง	การก่อสร้าง	การขนส่ง และการขนส่งที่เก็บสินค้า	การขนส่ง และการขนส่งที่เก็บสินค้า	ที่พักแรมและ บริการด้านอาหาร	ข้อมูลข่าวสาร และสื่อสาร	ข้อมูลข่าวสาร และสื่อสาร	กิจกรรมทางการเงินและการประกันภัย								
	Agriculture	Mining	Manufacturing	Electricity	Water supply	Construction	Wholesale and retail trade	Transportation	Accommodation	Information and communication	Financial	Intermediation	MALE	FEMALE								
อาชีพ																						
ชาย																						
1. ผู้ปฏิบัติงานขาย ข้าว การรถบรรทุก และผู้จัดการ	15.8	3.7	352.8	8.1	4.9	154.9	463.8	261.9	154.0	56.6	69.9	69.9	69.9	69.9								
2. ผู้ประกอบวิชาชีพชั้นกลาง	-	1.0	34.4	0.7	0.7	30.5	51.1	10.8	7.9	8.5	22.1	22.1	22.1	22.1								
3. ผู้ประกอบวิชาชีพด้านเทคนิคสาขาต่างๆ และอาชีพที่เกี่ยวข้อง	0.7	1.2	26.7	2.2	0.9	21.6	15.9	4.3	3.0	22.8	9.5	9.5	9.5	9.5								
4. เหมิน	0.3	1.4	27.0	2.1	0.5	14.0	19.8	11.0	2.2	12.6	19.3	19.3	19.3	19.3								
5. พนักงานบริการและพนักงานในร้านค้า และตลาด	-	-	14.8	-	-	2.4	17.9	14.6	4.2	6.2	10.4	10.4	10.4	10.4								
6. ผู้ปฏิบัติงานที่มีอยู่ในด้านการเกษตร และการประมง	-	-	6.4	-	-	-	229.9	5.9	116.1	2.1	0.7	0.7	0.7	0.7								
7. ผู้ปฏิบัติงานด้านความสามทางฝีมือ และธุรกิจการค้าที่เกี่ยวข้อง	13.8	-	-	-	-	-	0.6	-	-	-	-	-	-	-								
8. ผู้ปฏิบัติการโรงงานและเครื่องจักร และผู้ปฏิบัติงานด้านการประกอบ	-	-	128.6	2.9	0.6	78.9	66.0	5.2	3.9	2.3	1.8	1.8	1.8	1.8								
9. อาชีพขั้นพื้นฐานต่างๆ ในด้านการขาย และการให้บริการ	-	-	96.0	0.2	2.2	4.2	33.0	203.9	4.0	2.0	6.1	6.1	6.1	6.1								
10. คนงานซึ่งมิได้จำแนกไว้ในหมวดอื่น	0.9	-	17.8	-	-	3.3	29.3	6.3	12.4	0.1	-	-	-	-								
หญิง																						
1. ผู้ปฏิบัติงานขาย ข้าว การรถบรรทุก และผู้จัดการ	4.6	0.6	379.1	5.0	1.5	46.1	482.4	47.2	278.3	38.7	88.3	88.3	88.3	88.3								
2. ผู้ประกอบวิชาชีพชั้นกลาง	-	-	22.6	-	-	7.6	28.4	3.7	9.2	3.5	12.5	12.5	12.5	12.5								
3. ผู้ประกอบวิชาชีพด้านเทคนิคสาขาต่างๆ และอาชีพที่เกี่ยวข้อง	-	-	17.0	2.7	0.5	4.5	20.3	2.1	1.4	12.7	9.3	9.3	9.3	9.3								
4. เหมิน	-	-	36.0	1.1	0.4	12.6	41.1	7.8	2.8	8.8	29.8	29.8	29.8	29.8								
5. พนักงานบริการและพนักงานในร้านค้า และตลาด	-	-	46.3	1.2	-	9.0	50.0	11.0	5.1	10.4	33.8	33.8	33.8	33.8								
6. ผู้ปฏิบัติงานที่มีอยู่ในด้านการเกษตร และการประมง	-	-	6.1	-	-	-	306.9	9.8	229.1	1.2	0.3	0.3	0.3	0.3								
7. ผู้ปฏิบัติงานด้านความสามทางฝีมือ และธุรกิจการค้าที่เกี่ยวข้อง	4.6	-	0.5	-	-	-	0.2	-	-	-	-	-	-	-								
8. ผู้ปฏิบัติการโรงงานและเครื่องจักร และผู้ปฏิบัติงานด้านการประกอบ	-	-	87.4	-	-	6.0	5.1	-	-	-	-	-	-	-								
9. อาชีพขั้นพื้นฐานต่างๆ ในด้านการขาย และการให้บริการ	-	-	124.7	-	-	-	0.4	8.4	-	0.9	-	-	-	-								
10. คนงานซึ่งมิได้จำแนกไว้ในหมวดอื่น	-	-	37.1	-	-	6.5	30.1	4.4	30.7	1.3	2.6	2.6	2.6	2.6								
รวม	1,950.8	195.6	203.9	158.8	99.5	461.0	20.1	318.8	395.9	93.1	4.2	1,927.7	108.7	214.9	219.0	231.0	644.2	5.8	105.0	134.9	253.2	11.1

ตารางที่ 8 จำนวนผู้มีงานทำ จำแนกตามอาชีพ อุตสาหกรรม และเพศ กรุงเทพมหานคร (ต่อ)

TABLE 8 EMPLOYED PERSONS BY OCCUPATION INDUSTRY AND SEX, BANGKOK METROPOLIS (Contd.)

ไตรมาสที่ 4/2555 ; Quarter 4/2012

*หน่วยเป็นพัน : In Thousands

อาชีพ	อุตสาหกรรม (ต่อ) Industry (Contd.)										กิจกรรมของ องค์กร Extra-territorial	งานในครัวเรือน ส่วนบุคคล Activities of household	ไม่ทราบ Unknown	LAST OCCUPATION
	กิจกรรม อสังหาริมทรัพย์ Real estate activities	กิจกรรมทางวิชาชีพ วิทยาศาสตร์ Professional/scientific activities	การบริหารสนับสนุน และป้องกันประเทศ Administrative and support service activities	การบริหารราชการ ป้องกันประเทศ Public administration	การศึกษา Education	กิจกรรมด้านสุขภาพ งานสังคมสงเคราะห์ Health and social work	ศิลปะ ความบันเทิง และนันทนาการ Art, entertainment	บริการด้านอื่นๆ Other service	งานในครัวเรือน ส่วนบุคคล Activities of household	กิจกรรมของ องค์กร Extra-territorial				
ชาย	14.9	60.9	95.5	88.3	56.9	20.2	14.7	40.1	6.8	0.5	5.7	MALE		
1. ผู้ปฏิบัติงานขาย ข้าราชการระดับอาวุโส และผู้จัดการ	2.7	2.9	6.7	6.0	4.7	1.2	1.7	2.1	-	-	-	1. Legislators, senior officials and managers		
2. ผู้ประกอบวิชาชีพ ชั้นต่างๆ	0.6	25.0	2.4	17.1	34.8	6.5	5.8	1.1	-	0.5	1.2	2. Professionals		
3. ผู้ประกอบวิชาชีพ ชั้นเทคนิคสาขาต่างๆ และอาชีพที่เกี่ยวข้อง	1.3	18.9	1.4	13.8	3.4	5.4	3.3	0.8	-	-	0.5	3. Technicians and associate professionals		
4. เสมียน	1.8	2.8	7.3	8.3	4.5	2.0	1.3	0.6	-	-	0.4	4. Clerks		
5. พนักงานบริการ และพนักงานในร้านค้า และตลาด	6.6	-	56.2	22.8	2.1	3.0	1.3	8.0	-	-	-	5. Service workers and shop and market sales workers		
6. ผู้ปฏิบัติงานที่มี มือในด้านเกษตร และการประมง	-	-	4.7	0.5	0.5	-	-	-	-	-	-	6. Skilled agricultural and fishery workers		
7. ผู้ปฏิบัติงานด้าน ความงามทางฝีมือ และธุรกิจการค้าที่เกี่ยวข้อง	1.6	4.2	3.2	1.8	0.3	0.5	-	16.8	-	-	0.3	7. Craft and related trades workers		
8. ผู้ปฏิบัติการ โรงงานและเครื่องจักร และผู้ปฏิบัติงานด้าน การประกอบ	0.4	6.2	12.8	10.8	5.9	1.3	0.4	-	5.4	-	1.0	8. Plant and machine operators and assemblers		
9. อาชีพขั้นพื้นฐาน ต่างๆ ในด้านการขาย และการให้บริการ	-	0.9	0.9	7.2	0.6	0.4	1.0	10.7	1.4	-	-	9. Elementary occupations		
10. คนงานซึ่ง มิได้จำแนกไว้ในหมวดอื่น	-	-	-	-	-	-	-	-	-	-	2.4	10. Workers not classifiable by occupation		
หญิง	37.4	63.9	62.4	68.8	97.5	69.7	12.3	68.2	64.9	1.4	9.6	FEMALE		
1. ผู้ปฏิบัติงานขาย ข้าราชการระดับอาวุโส และผู้จัดการ	0.6	2.7	5.4	5.3	0.5	3.4	1.1	0.9	-	0.9	-	1. Legislators, senior officials and managers		
2. ผู้ประกอบวิชาชีพ ชั้นต่างๆ	3.4	20.5	2.2	18.8	74.7	23.2	0.7	1.1	-	-	-	2. Professionals		
3. ผู้ประกอบวิชาชีพ ชั้นเทคนิคสาขาต่างๆ และอาชีพที่เกี่ยวข้อง	8.2	29.0	5.6	10.9	4.7	18.0	1.2	0.4	-	0.5	0.3	3. Technicians and associate professionals		
4. เสมียน	5.2	8.4	9.4	25.8	6.8	5.7	1.3	0.6	-	-	1.2	4. Clerks		
5. พนักงานบริการ และพนักงานในร้านค้า และตลาด	6.0	-	15.2	0.8	6.6	15.0	3.2	37.6	6.3	-	-	5. Service workers and shop and market sales workers		
6. ผู้ปฏิบัติงานที่มี มือในด้านเกษตร และการประมง	-	-	-	-	0.5	-	-	-	-	-	-	6. Skilled agricultural and fishery workers		
7. ผู้ปฏิบัติงานด้าน ความงามทางฝีมือ และธุรกิจการค้าที่เกี่ยวข้อง	-	1.4	-	-	-	-	-	5.0	-	-	-	7. Craft and related trades workers		
8. ผู้ปฏิบัติการ โรงงานและเครื่องจักร และผู้ปฏิบัติงานด้าน การประกอบ	-	-	-	0.5	-	-	-	-	-	-	-	8. Plant and machine operators and assemblers		
9. อาชีพขั้นพื้นฐาน ต่างๆ ในด้านการขาย และการให้บริการ	14.1	2.0	24.6	6.2	3.8	4.5	4.3	22.5	58.6	-	-	9. Elementary occupations		
10. คนงานซึ่ง มิได้จำแนกไว้ในหมวดอื่น	-	-	-	0.5	-	-	0.4	-	-	-	8.1	10. Workers not classifiable by occupation		

ตารางที่ 9 จำนวนผู้ปฏิบัติงานทำ จำแนกตามอาชีพ จำนวนชั่วโมงทำงานต่อสัปดาห์ การมีเวลาเหลือพอและต้องการทำงานเพิ่มขึ้น กรุงเทพมหานคร

TABLE 9 EMPLOYED PERSONS BY OCCUPATION, HOURS WORKED PER WEEK, AVAILABILITY FOR ADDITIONAL WORK, BANGKOK METROPOLIS

ไตรมาสที่ 4/2555 : Quarter 4/2012 หน่วยเป็นพัน : In Thousands

จำนวนชั่วโมงทำงาน และ การมีเวลาเหลือพอ และต้องการทำงานเพิ่มขึ้น	อาชีพ Occupation											คนงานซึ่งมิได้จำแนกไว้ในหมวดอื่น	HOURS WORKED, AND AVAILABILITY FOR ADDITIONAL WORK
	รวม	ผู้บัญญัติกฎหมาย และ ผู้จัดการ Legislators & Managers	วิชาชีพ ด้านต่างๆ Prof- sional	วิชาชีพ ด้านเทคนิค Technicians	เสมียน Clerks	พนักงาน บริการ Service Workers	ด้านการเกษตร และประมง Agricultural & Fishery	ด้านความ สามารถทางฝีมือ Craft & related trades	ผู้ปฏิบัติงาน โรงงานเครื่องจักร Plant & Machine operators	อาชีพพื้น ฐานต่างๆ Elementary occupations	Not classifiable		
ยอดรวม	3,876.5	304.3	418.8	377.8	330.5	1,105.2	25.8	423.8	530.8	346.3	15.3	15.3	Available
มี	10.3	-	-	-	-	6.3	1.2	0.9	0.7	1.2	-	-	Available
ไม่มี	3,866.2	304.3	418.8	377.8	330.5	1,098.9	24.7	422.9	530.0	345.1	15.3	15.3	Not available
มีงานประจำแต่ไม่ได้ทำงาน	11.4	0.7	1.5	0.7	0.9	1.5	2.4	1.5	2.3	-	-	-	With job not work
มี	1.2	-	-	-	-	-	1.2	-	-	-	-	-	Available
ไม่มี	10.2	0.7	1.5	0.7	0.9	1.5	1.2	1.5	2.3	-	-	-	Not available
1-9 ชั่วโมง	-	-	-	-	-	-	-	-	-	-	-	-	1-9 hours
มี	-	-	-	-	-	-	-	-	-	-	-	-	Available
ไม่มี	-	-	-	-	-	-	-	-	-	-	-	-	Not available
10-19 ชั่วโมง	11.8	1.7	2.9	0.7	-	5.5	-	-	0.4	0.7	-	-	10-19 hours
มี	-	-	-	-	-	-	-	-	-	-	-	-	Available
ไม่มี	11.8	1.7	2.9	0.7	-	5.5	-	-	0.4	0.7	-	-	Not available
20-29 ชั่วโมง	28.5	1.3	2.3	0.5	1.6	13.0	0.8	3.4	2.9	2.8	-	-	20-29 hours
มี	2.3	-	-	-	-	1.6	-	-	-	0.7	-	-	Available
ไม่มี	26.2	1.3	2.3	0.5	1.6	11.4	0.8	3.4	2.9	2.1	-	-	Not available
30-34 ชั่วโมง	40.5	3.4	4.8	3.2	1.2	14.2	3.1	3.7	3.8	2.4	0.6	0.6	30-34 hours
มี	0.4	-	-	-	-	0.4	-	-	-	-	-	-	Available
ไม่มี	40.1	3.4	4.8	3.2	1.2	13.8	3.1	3.7	3.8	2.4	0.6	0.6	Not available
35-39 ชั่วโมง	217.3	13.5	72.1	26.7	31.8	39.6	1.1	8.5	9.2	13.1	1.7	1.7	35-39 hours
มี	1.2	-	-	-	-	1.2	-	-	-	-	-	-	Available
ไม่มี	216.1	13.5	72.1	26.7	31.8	38.5	1.1	8.5	9.2	13.1	1.7	1.7	Not available
40-49 ชั่วโมง	2,233.0	231.5	310.8	296.3	271.1	388.4	6.2	275.2	246.9	195.9	11.0	11.0	40-49 hours
มี	2.3	-	-	-	-	1.4	-	0.9	-	-	-	-	Available
ไม่มี	2,230.8	231.5	310.8	296.3	271.1	387.0	6.2	274.3	246.9	195.9	11.0	11.0	Not available
50 ชั่วโมงขึ้นไป	1,336.0	52.1	24.5	49.8	23.9	643.1	12.3	131.6	265.3	131.4	2.0	2.0	50 hours and over
มี	3.0	-	-	-	-	1.7	-	-	0.7	0.5	-	-	Available
ไม่มี	1,333.1	52.1	24.5	49.8	23.9	641.3	12.3	131.6	264.6	130.9	2.0	2.0	Not available

ตารางที่ 9 จำนวนผู้มีงานทำ จำแนกตามอาชีพ จำนวนชั่วโมงทำงานต่อสัปดาห์ การมีเวลาเหลือพอและต้องการทำงานเพิ่มขึ้น และเพศ กรุงเทพมหานคร

TABLE 9 EMPLOYED PERSONS BY OCCUPATION, HOURS WORKED PER WEEK, AVAILABILITY FOR ADDITIONAL WORK AND SEX, BANGKOK METROPOLIS

ไตรมาสที่ 4/2555 : Quarter 4/2012

หน่วยเป็นพัน : In Thousands

จำนวนชั่วโมงทำงาน เพศ และ การมีเวลาเหลือพอ	อาชีพ Occupation											HOURS WORKED, SEX AND AVAILABILITY FOR ADDITIONAL WORK
	รวม	ผู้บัญญัติกฎหมาย และ ผู้จัดการ	วิชาชีพ ด้านต่างๆ	วิชาชีพ ด้านเทคนิค	เสมียน	พนักงาน บริการ	ด้านการเกษตร และประมง	ด้านความ สามารถทางฝีมือ	ผู้ปฏิบัติงาน โรงงานเครื่องจักร	อาชีพพื้น ฐานต่างๆ	คนงานซึ่งมี ได้จำแนกไว้ ในหมวดอื่น	
และต้องการทำงานเพิ่มขึ้น	Total	& Managers	sional	Technicians	Clerks	Workers	& Fishery	& related trades	operators	occupations	Not classifiable	
ชาย	1,950.8	195.6	203.9	158.8	99.5	461.0	20.1	318.8	395.9	93.1	4.2	MALE
มี	6.9	-	-	-	-	3.9	1.2	0.9	0.7	0.2	-	Available
ไม่มี	1,943.9	195.6	203.9	158.8	99.5	457.1	18.9	317.9	395.2	92.9	4.2	Not available
มีงานประจำแต่ไม่ได้ทำงาน	7.0	0.7	0.6	-	-	-	2.4	0.9	2.3	-	-	With job not work
มี	1.2	-	-	-	-	-	1.2	-	-	-	-	Available
ไม่มี	5.8	0.7	0.6	-	-	-	1.2	0.9	2.3	-	-	Not available
1-9 ชั่วโมง	-	-	-	-	-	-	-	-	-	-	-	1-9 hours
มี	-	-	-	-	-	-	-	-	-	-	-	Available
ไม่มี	-	-	-	-	-	-	-	-	-	-	-	Not available
10-19 ชั่วโมง	5.8	-	2.4	0.7	-	2.3	-	-	0.4	-	-	10-19 hours
มี	-	-	-	-	-	-	-	-	-	-	-	Available
ไม่มี	5.8	-	2.4	0.7	-	2.3	-	-	0.4	-	-	Not available
20-29 ชั่วโมง	12.2	0.6	0.6	-	0.9	3.4	0.8	1.9	2.9	1.1	-	20-29 hours
มี	0.4	-	-	-	-	0.4	-	-	-	-	-	Available
ไม่มี	11.8	0.6	0.6	-	0.9	3.0	0.8	1.9	2.9	1.1	-	Not available
30-34 ชั่วโมง	19.7	1.1	3.4	-	0.6	4.6	2.4	3.2	3.4	0.8	-	30-34 hours
มี	0.4	-	-	-	-	0.4	-	-	-	-	-	Available
ไม่มี	19.2	1.1	3.4	-	0.6	4.2	2.4	3.2	3.4	0.8	-	Not available
35-39 ชั่วโมง	106.4	7.1	27.9	12.4	11.4	25.5	1.1	7.9	7.4	5.9	-	35-39 hours
มี	1.2	-	-	-	-	1.2	-	-	-	-	-	Available
ไม่มี	105.3	7.1	27.9	12.4	11.4	24.3	1.1	7.9	7.4	5.9	-	Not available
40-49 ชั่วโมง	1,101.1	147.0	153.7	119.1	79.2	158.7	5.4	213.4	174.0	48.4	2.2	40-49 hours
มี	1.9	-	-	-	-	1.0	-	0.9	-	-	-	Available
ไม่มี	1,099.3	147.0	153.7	119.1	79.2	157.7	5.4	212.5	174.0	48.4	2.2	Not available
50 ชั่วโมงขึ้นไป	698.7	39.1	15.3	26.7	7.4	266.5	7.9	91.4	205.5	36.9	2.0	50 hours and over
มี	1.9	-	-	-	-	1.0	-	-	0.7	0.2	-	Available
ไม่มี	696.7	39.1	15.3	26.7	7.4	265.6	7.9	91.4	204.8	36.6	2.0	Not available
หญิง	1,927.7	108.7	214.9	219.0	231.0	644.2	5.8	105.0	134.9	253.2	11.1	FEMALE
มี	3.4	-	-	-	-	2.4	-	-	-	1.0	-	Available
ไม่มี	1,924.3	108.7	214.9	219.0	231.0	641.7	5.8	105.0	134.9	252.3	11.1	Not available
มีงานประจำแต่ไม่ได้ทำงาน	4.5	-	0.9	0.7	0.9	1.5	-	0.6	-	-	-	With job not work
มี	-	-	-	-	-	-	-	-	-	-	-	Available
ไม่มี	4.5	-	0.9	0.7	0.9	1.5	-	0.6	-	-	-	Not available
1-9 ชั่วโมง	-	-	-	-	-	-	-	-	-	-	-	1-9 hours
มี	-	-	-	-	-	-	-	-	-	-	-	Available
ไม่มี	-	-	-	-	-	-	-	-	-	-	-	Not available
10-19 ชั่วโมง	6.0	1.7	0.5	-	-	3.1	-	-	-	0.7	-	10-19 hours
มี	-	-	-	-	-	-	-	-	-	-	-	Available
ไม่มี	6.0	1.7	0.5	-	-	3.1	-	-	-	0.7	-	Not available
20-29 ชั่วโมง	16.3	0.7	1.7	0.5	0.7	9.6	-	1.5	-	1.7	-	20-29 hours
มี	2.0	-	-	-	-	1.2	-	-	-	0.7	-	Available
ไม่มี	14.4	0.7	1.7	0.5	0.7	8.4	-	1.5	-	1.0	-	Not available
30-34 ชั่วโมง	20.8	2.3	1.4	3.2	0.6	9.6	0.7	0.5	0.4	1.6	0.6	30-34 hours
มี	-	-	-	-	-	-	-	-	-	-	-	Available
ไม่มี	20.8	2.3	1.4	3.2	0.6	9.6	0.7	0.5	0.4	1.6	0.6	Not available
35-39 ชั่วโมง	110.8	6.4	44.2	14.3	20.5	14.2	-	0.5	1.8	7.2	1.7	35-39 hours
มี	-	-	-	-	-	-	-	-	-	-	-	Available
ไม่มี	110.8	6.4	44.2	14.3	20.5	14.2	-	0.5	1.8	7.2	1.7	Not available
40-49 ชั่วโมง	1,131.9	84.5	157.0	177.2	191.8	229.7	0.8	61.8	72.9	147.5	8.8	40-49 hours
มี	0.4	-	-	-	-	0.4	-	-	-	-	-	Available
ไม่มี	1,131.5	84.5	157.0	177.2	191.8	229.3	0.8	61.8	72.9	147.5	8.8	Not available
50 ชั่วโมงขึ้นไป	637.3	13.0	9.2	23.1	16.6	376.5	4.4	40.2	59.8	94.5	-	50 hours and over
มี	1.0	-	-	-	-	0.8	-	-	-	0.2	-	Available
ไม่มี	636.3	13.0	9.2	23.1	16.6	375.8	4.4	40.2	59.8	94.3	-	Not available

ตารางที่ 10 จำนวนผู้มีงานทำ จำนวนคนอุตสาหกรรม จำนวนชั่วโมงทำงานต่อสัปดาห์ การมีเวลาเหลือและต้องการทำงานเพิ่มขึ้น กรุงเทพมหานคร
 TABLE 10 EMPLOYED PERSONS BY INDUSTRY, HOURS WORKED PER WEEK, AVAILABILITY FOR ADDITIONAL WORK, BANGKOK

หน่วยเป็นพัน : In Thousands

จำนวนชั่วโมงทำงาน และ การมีเวลาเหลือ และต้องการทำงานเพิ่มขึ้น	รวม	อุตสาหกรรม Industry											กิจการการเงินและการประกันภัย	HOURS WORKED, AND AVAILABILITY FOR ADDITIONAL WORK
		การทำเหมืองแร่และเหมืองหิน	การป่าไม้และการประมง	เกษตรกรรม	การก่อสร้าง	ไฟฟ้า ก๊าซ ไอน้ำระบบปรับอากาศ	อุตสาหกรรมเครื่องจักรกล	การขนส่ง	การขนส่ง และ สถานที่เก็บสินค้า	ที่พักแรมและบริการด้านอาหาร	ข้อมูลข่าวสาร และ การสื่อสาร	กิจกรรมการเงินและการประกันภัย		
	Total	Mining and quarrying	Forestry and fishing	Agriculture	Construction	Electricity, gas, steam and water supply	Manufacturing	Transportation and storage	Accommodation and food service	Information and communication	Financial intermediation			
ยอดรวม	3,878.5	4.3	731.9	13.0	6.3	201.1	946.2	309.1	432.3	95.3	158.2	TOTAL		
มี	10.3	-	-	-	-	0.9	0.8	0.4	4.7	-	-	Available		
ไม่มี	3,868.2	4.3	731.9	13.0	6.3	200.2	945.4	308.7	427.7	95.3	158.2	Not available		
มีงานประจำเต็มสัปดาห์ได้ทำงาน	11.4	-	1.4	-	-	0.7	1.6	2.3	0.4	-	-	With job not work		
มี	1.2	-	-	-	-	-	-	-	-	-	-	Available		
ไม่มี	10.2	-	1.4	-	-	0.7	1.6	2.3	0.4	-	-	Not available		
1-9 ชั่วโมง	-	-	-	-	-	-	-	-	-	-	-	1-9 hours		
มี	-	-	-	-	-	-	-	-	-	-	-	Available		
ไม่มี	-	-	-	-	-	-	-	-	-	-	-	Not available		
10-19 ชั่วโมง	11.8	-	-	-	-	0.4	4.4	1.4	1.3	0.4	-	10-19 hours		
มี	-	-	-	-	-	-	-	-	-	-	-	Available		
ไม่มี	11.8	-	-	-	-	0.4	4.4	1.4	1.3	0.4	-	Not available		
20-29 ชั่วโมง	28.5	-	1.5	-	-	2.8	6.7	2.2	8.3	-	-	20-29 hours		
มี	2.3	-	-	-	-	-	0.4	-	2.0	-	-	Available		
ไม่มี	26.2	-	1.5	-	-	2.8	6.3	2.2	6.4	-	-	Not available		
30-34 ชั่วโมง	40.5	-	3.0	-	-	3.5	9.6	4.8	5.5	2.0	-	30-34 hours		
มี	0.4	-	-	-	-	-	-	0.4	-	-	-	Available		
ไม่มี	40.1	-	3.0	-	-	3.5	9.6	4.4	5.5	2.0	-	Not available		
35-39 ชั่วโมง	217.3	-	5.8	4.8	0.6	1.3	15.6	4.5	10.0	3.6	12.4	35-39 hours		
มี	1.2	-	-	-	-	-	-	-	-	-	-	Available		
ไม่มี	216.1	-	5.8	4.8	0.6	1.3	15.6	4.5	10.0	3.6	12.4	Not available		
40-49 ชั่วโมง	2,233.0	3.6	527.1	8.2	4.8	145.0	504.7	110.9	161.6	80.8	140.0	40-49 hours		
มี	2.3	-	-	-	-	0.9	-	-	1.0	-	-	Available		
ไม่มี	2,230.8	3.6	527.1	8.2	4.8	144.1	504.7	110.9	160.6	80.8	140.0	Not available		
50 ชั่วโมงขึ้นไป	1,336.0	0.7	193.2	-	0.9	47.5	403.8	182.8	245.4	8.7	5.8	50 hours and over		
มี	3.0	-	-	-	-	-	0.5	-	1.7	-	-	Available		
ไม่มี	1,333.1	0.7	193.2	-	0.9	47.5	403.3	182.8	243.6	8.7	5.8	Not available		

ตารางที่ 10 จำนวนผู้มีงานทำ จำแนกตามอุตสาหกรรม จำนวนชั่วโมงทำงานต่อสัปดาห์ การมีเวลาเหลือพอและต้องการทำงานเพิ่มขึ้น กรุงเทพมหานคร (ต่อ)
 TABLE 10 EMPLOYED PERSONS BY INDUSTRY, HOURS WORKED PER WEEK, AVAILABILITY FOR ADDITIONAL WORK, BANGKOK (Contd.)

ไตรมาสที่ 4/2555 : Quarter 4. หน่วยเป็นพัน : In Thousands

จำนวนชั่วโมงทำงาน และ การมีเวลาเหลือพอ และต้องการทำงานเพิ่มขึ้น	อุตสาหกรรม (ต่อ) Industry (Contd.)											กิจกรรมของ อื่นๆ Extra-territorial	ไม่ทราบ Unknown	HOURS WORKED, AND AVAILABILITY FOR ADDITIONAL WORK
	กิจกรรม อสังหาริมทรัพย์ Real estate activities	กิจกรรมทางวิชาชีพ วิทยาศาสตร์เทคนิค Professional, scientific technical activities	การบริหารสนับสนุน และป้องกันประเทศ Administrative support service activities	บริการราชการ ป้องกันประเทศ Public administration defence	การศึกษา Education	กิจกรรมด้านสุขภาพ งานสังคมสงเคราะห์ Health and social work	ศิลปะ ความบันเทิง และนันทนาการ Art, entertainment	บริการ อื่นๆ Other service	งานในครัวเรือน ส่วนบุคคล Activities of household	กิจกรรมของ อื่นๆ Extra-territorial	ไม่ทราบ Unknown			
ยอดรวม	52.3	124.9	157.9	157.1	154.4	89.9	27.0	108.2	71.7	1.9	15.3	TOTAL		
มี	-	-	1.2	0.7	-	-	0.4	-	-	-	-	Available		
ไม่มี	52.3	124.9	156.8	156.3	154.4	89.9	26.6	108.2	71.7	1.9	15.3	Not available		
มีงานประจำแต่ไม่ได้ทำงาน	0.6	-	0.5	-	1.5	-	-	-	-	-	-	With job not work		
มี	-	-	-	-	-	-	-	-	-	-	-	Available		
ไม่มี	0.6	-	0.5	-	1.5	-	-	-	-	-	-	Not available		
1-9 ชั่วโมง	-	-	-	-	-	-	-	-	-	-	-	1-9 hours		
มี	-	-	-	-	-	-	-	-	-	-	-	Available		
ไม่มี	-	-	-	-	-	-	-	-	-	-	-	Not available		
10-19 ชั่วโมง	-	0.5	1.2	-	1.0	-	0.7	0.6	-	-	-	10-19 hours		
มี	-	-	-	-	-	-	-	-	-	-	-	Available		
ไม่มี	-	0.5	1.2	-	1.0	-	0.7	0.6	-	-	-	Not available		
20-29 ชั่วโมง	0.4	-	0.3	1.5	1.7	0.5	-	1.5	-	-	0.4	20-29 hours		
มี	-	-	-	-	-	-	-	-	-	-	-	Available		
ไม่มี	0.4	-	0.3	1.5	1.7	0.5	-	1.5	-	-	0.4	Not available		
30-34 ชั่วโมง	1.0	0.8	2.8	-	1.1	0.9	1.3	0.8	0.6	-	0.6	30-34 hours		
มี	-	-	-	-	-	-	-	-	-	-	-	Available		
ไม่มี	1.0	0.8	2.8	-	1.1	0.9	1.3	0.8	0.6	-	0.6	Not available		
35-39 ชั่วโมง	-	0.6	2.7	89.6	45.8	12.5	1.8	4.6	-	-	0.5	35-39 hours		
มี	-	-	1.2	-	-	-	-	-	-	-	-	Available		
ไม่มี	-	0.6	1.6	89.6	45.8	12.5	1.8	4.6	-	-	0.5	Not available		
40-49 ชั่วโมง	39.9	100.7	88.9	58.1	96.9	56.6	13.8	49.0	26.1	1.0	12.4	40-49 hours		
มี	-	-	-	-	-	-	0.4	-	-	-	-	Available		
ไม่มี	39.9	100.7	88.9	58.1	96.9	56.6	13.4	49.0	26.1	1.0	12.4	Not available		
50 ชั่วโมงขึ้นไป	10.6	22.2	61.5	7.8	6.4	19.4	9.6	51.8	45.1	0.9	1.4	50 hours and over		
มี	-	-	-	0.7	-	-	-	-	-	-	-	Available		
ไม่มี	10.6	22.2	61.5	7.1	6.4	19.4	9.6	51.8	45.1	0.9	1.4	Not available		

ตารางที่ 10 จำนวนผู้มีงานทำ จำนวนคนตามอุตสาหกรรม จำนวนชั่วโมงทำงานต่อสัปดาห์ การมีเวลาเหลือพอและต้องการทำงานเพิ่มขึ้น และเพศ กรุงเทพมหานคร
TABLE 10 EMPLOYED PERSONS BY INDUSTRY, HOURS WORKED PER WEEK, AVAILABILITY FOR ADDITIONAL WORK AND SEX, BANGKOK

ไตรมาสที่ 4/2555 : Quarter 4/2011

หน่วยเป็นพัน : In Thousands

จำนวนชั่วโมงทำงาน เพศ และ การมีเวลาเหลือพอ และต้องการทำงานเพิ่มขึ้น	อุตสาหกรรม Industry													HOURS WORKED, SEX AND AVAILABILITY FOR ADDITIONAL WORK
	รวม	เกษตรกรรม	การทำเหมืองแร่	การผลิต	ไฟฟ้า ก๊าซ	การจัดหา น้ำ บำบัด	การก่อสร้าง	การขายส่ง	การขนส่ง และ	ที่พักแรมและ	ข้อมูลข่าวสาร	กิจกรรมการเงินและ		
	การป่าไม้	เหมืองแร่	ไอ้แร่ระบบปรับ	อากาศ	Water supply	Construction	การขายปลีก	สถานที่เก็บสินค้า	บริการด้านอาหาร	และการสื่อสาร	การประกันภัย			
	และการประมง	และเหมืองหิน					การช้อปปิ้ง	Transportation	Accommodation	Information	Financial			
Total	Agriculture	Mining	Manufacturing	Electricity	sewerage, waste	Construction	whole sale&retail	and storage	and food service	and communication	Intermedation		ADDITIONAL WORK	
ชาย	1,950.8	15.8	3.7	352.8	8.1	4.9	154.9	463.8	261.9	154.0	56.6	69.9	TOTAL (MALE)	
มี	6.9	1.2	-	-	-	-	0.9	0.6	0.4	1.9	-	-	Available	
ไม่มี	1,943.9	14.6	3.7	352.8	8.1	4.9	154.1	463.2	261.5	152.1	56.6	69.9	Not available	
มีงานประจำแต่ไม่ได้ทำงาน	7.0	2.4	-	-	-	-	0.7	0.9	2.3	-	-	-	With job not work	
มี	1.2	1.2	-	-	-	-	-	-	-	-	-	-	Available	
ไม่มี	5.8	1.2	-	-	-	-	0.7	0.9	2.3	-	-	-	Not available	
1-9 ชั่วโมง	-	-	-	-	-	-	-	-	-	-	-	-	1-9 hours	
มี	-	-	-	-	-	-	-	-	-	-	-	-	Available	
ไม่มี	-	-	-	-	-	-	-	-	-	-	-	-	Not available	
10-19 ชั่วโมง	5.8	-	-	-	-	-	0.4	1.3	1.4	-	0.4	-	10-19 hours	
มี	-	-	-	-	-	-	-	-	-	-	-	-	Available	
ไม่มี	5.8	-	-	-	-	-	0.4	1.3	1.4	-	0.4	-	Not available	
20-29 ชั่วโมง	12.2	0.8	-	-	-	-	2.5	2.0	2.2	2.1	-	-	20-29 hours	
มี	0.4	-	-	-	-	-	0.4	-	-	-	-	-	Available	
ไม่มี	11.8	0.8	-	-	-	-	2.5	1.6	2.2	2.1	-	-	Not available	
30-34 ชั่วโมง	19.7	1.9	-	1.4	-	-	2.1	3.4	4.4	0.9	1.4	-	30-34 hours	
มี	0.4	-	-	-	-	-	-	-	0.4	-	-	-	Available	
ไม่มี	19.2	1.9	-	1.4	-	-	2.1	3.4	4.0	0.9	1.4	-	Not available	
35-39 ชั่วโมง	106.4	0.6	-	3.7	3.8	-	0.6	9.7	4.5	3.5	1.0	7.9	35-39 hours	
มี	1.2	-	-	-	-	-	-	-	-	-	-	-	Available	
ไม่มี	105.3	0.6	-	3.7	3.8	-	0.6	9.7	4.5	3.5	1.0	7.9	Not available	
40-49 ชั่วโมง	1,101.1	3.2	3.0	256.9	4.2	4.0	108.8	253.5	81.2	65.5	46.5	58.2	40-49 hours	
มี	1.9	-	-	-	-	-	0.9	0.9	-	1.0	-	-	Available	
ไม่มี	1,099.3	3.2	3.0	256.9	4.2	4.0	107.9	253.5	81.2	64.5	46.5	58.2	Not available	
50 ชั่วโมงขึ้นไป	698.7	6.9	0.7	90.9	-	0.9	39.8	193.1	165.8	82.0	7.5	3.8	50 hours and over	
มี	1.9	-	-	-	-	-	-	0.2	-	1.0	-	-	Available	
ไม่มี	696.7	6.9	0.7	90.9	-	0.9	39.8	192.9	165.8	81.1	7.5	3.8	Not available	
หญิง	1,927.7	4.6	0.6	379.1	5.0	1.5	46.1	482.4	47.2	278.3	38.7	88.3	TOTAL (FEMALE)	
มี	3.4	-	-	-	-	-	-	0.9	-	2.7	-	-	Available	
ไม่มี	1,924.3	4.6	0.6	379.1	5.0	1.5	46.1	482.2	47.2	275.6	38.7	88.3	Not available	
มีงานประจำแต่ไม่ได้ทำงาน	4.5	-	-	1.4	-	-	-	-	-	0.4	-	-	With job not work	
มี	-	-	-	-	-	-	-	-	-	-	-	-	Available	
ไม่มี	4.5	-	-	1.4	-	-	-	-	-	0.4	-	-	Not available	
1-9 ชั่วโมง	-	-	-	-	-	-	-	-	-	-	-	-	1-9 hours	
มี	-	-	-	-	-	-	-	-	-	-	-	-	Available	
ไม่มี	-	-	-	-	-	-	-	-	-	-	-	-	Not available	
10-19 ชั่วโมง	6.0	-	-	-	-	-	-	3.1	-	1.3	-	-	10-19 hours	
มี	-	-	-	-	-	-	-	-	-	-	-	-	Available	
ไม่มี	6.0	-	-	-	-	-	-	3.1	-	1.3	-	-	Not available	
20-29 ชั่วโมง	16.3	-	-	1.5	-	-	0.3	4.7	-	6.3	-	-	20-29 hours	
มี	2.0	-	-	-	-	-	-	-	-	2.0	-	-	Available	
ไม่มี	14.4	-	-	1.5	-	-	0.3	4.7	-	4.3	-	-	Not available	
30-34 ชั่วโมง	20.8	0.7	-	1.6	-	-	1.4	6.2	0.4	4.6	0.6	-	30-34 hours	
มี	-	-	-	-	-	-	-	-	-	-	-	-	Available	
ไม่มี	20.8	0.7	-	1.6	-	-	1.4	6.2	0.4	4.6	0.6	-	Not available	
35-39 ชั่วโมง	110.8	-	-	2.1	1.0	0.6	0.6	5.9	-	6.5	2.6	4.4	35-39 hours	
มี	-	-	-	-	-	-	-	-	-	-	-	-	Available	
ไม่มี	110.8	-	-	2.1	1.0	0.6	0.6	5.9	-	6.5	2.6	4.4	Not available	
40-49 ชั่วโมง	1,131.9	-	0.6	270.2	4.0	0.9	36.1	251.2	29.8	96.1	34.4	81.9	40-49 hours	
มี	0.4	-	-	-	-	-	-	-	-	-	-	-	Available	
ไม่มี	1,131.5	-	0.6	270.2	4.0	0.9	36.1	251.2	29.8	96.1	34.4	81.9	Not available	
50 ชั่วโมงขึ้นไป	637.3	3.9	-	102.3	-	-	7.8	210.7	17.0	163.3	1.2	2.0	50 hours and over	
มี	1.0	-	-	-	-	-	-	0.2	-	0.8	-	-	Available	
ไม่มี	636.3	3.9	-	102.3	-	-	7.8	210.4	17.0	162.5	1.2	2.0	Not available	

ตารางที่ 10 จำนวนผู้มีงานทำ จำนวนคนอุตสาหกรรม จำนวนชั่วโมงทำงานต่อสัปดาห์ การมีเวลาเหลือพอและต้องการทำงานเพิ่มขึ้น และเพศ กรุงเทพมหานคร (ต่อ)
TABLE 10 EMPLOYED PERSONS BY INDUSTRY, HOURS WORKED PER WEEK, AVAILABILITY FOR ADDITIONAL WORK AND SEX, BANGKOK (Contd.)

ไตรมาสที่ 4/2555 : Quarter 4/2012

หน่วยเป็นพัน : In Thousands

จำนวนชั่วโมงทำงาน เพศ และ การมีเวลาเหลือพอ และต้องการทำงานเพิ่มขึ้น	อุตสาหกรรม (ต่อ) Industry (Contd.)											HOURS WORKED, SEX AND AVAILABILITY FOR ADDITIONAL WORK
	กิจกรรม อสังหาริมทรัพย์	กิจกรรมทางวิชาชีพ วิทย์และเทคโนโลยี	การบริหารสนับสนุน และองค์กรประเทศ	การบริหารราชการ ป้องกันประเทศ	การศึกษา	กิจกรรมด้านสุขภาพ งานสังคมสงเคราะห์	ศิลปะ ความบันเทิง และนันทนาการ	บริการด้านอื่นๆ	งานในครัวเรือน	กิจกรรมของ ส่วนบุคคล	ไม่ทราบ	
	Real estate	Professional, scientific and technical	Administrative support services	Public admin- istration/ defence	Education	Health and social work	Art, entertainment and recreation	Other service	Activities of household	Extra- territorial	Unknown	
	activities	technical activities	support services activities	istration/ defence	Education	Health and social work	Art, entertainment and recreation	Other service	Activities of household	Extra- territorial	Unknown	
ชาย	14.9	60.9	95.5	88.3	56.9	20.2	14.7	40.1	6.8	0.5	5.7	TOTAL (MALE)
มี	-	-	1.2	0.7	-	-	-	-	-	-	-	Available
ไม่มี	14.9	60.9	94.4	87.5	56.9	20.2	14.7	40.1	6.8	0.5	5.7	Not available
มีงานประจำแต่ไม่ได้ทำงาน	-	-	-	-	0.6	-	-	-	-	-	-	With job not work
มี	-	-	-	-	-	-	-	-	-	-	-	Available
ไม่มี	-	-	-	-	0.6	-	-	-	-	-	-	Not available
1-9 ชั่วโมง	-	-	-	-	-	-	-	-	-	-	-	1-9 hours
มี	-	-	-	-	-	-	-	-	-	-	-	Available
ไม่มี	-	-	-	-	-	-	-	-	-	-	-	Not available
10-19 ชั่วโมง	-	0.5	-	-	0.6	-	0.7	0.6	-	-	-	10-19 hours
มี	-	-	-	-	-	-	-	-	-	-	-	Available
ไม่มี	-	0.5	-	-	0.6	-	0.7	0.6	-	-	-	Not available
20-29 ชั่วโมง	-	-	-	0.5	0.6	-	-	1.1	-	-	0.4	20-29 hours
มี	-	-	-	-	-	-	-	-	-	-	-	Available
ไม่มี	-	-	-	0.5	0.6	-	-	1.1	-	-	0.4	Not available
30-34 ชั่วโมง	0.6	-	1.2	-	-	0.5	1.3	0.1	0.6	-	-	30-34 hours
มี	-	-	-	-	-	-	-	-	-	-	-	Available
ไม่มี	0.6	-	1.2	-	-	0.5	1.3	0.1	0.6	-	-	Not available
35-39 ชั่วโมง	-	-	1.9	45.6	17.2	2.1	1.8	2.5	-	-	-	35-39 hours
มี	-	-	1.2	-	-	-	-	-	-	-	-	Available
ไม่มี	-	-	0.8	45.6	17.2	2.1	1.8	2.5	-	-	-	Not available
40-49 ชั่วโมง	9.4	47.9	46.3	35.4	35.1	11.4	7.1	15.3	4.1	0.5	3.9	40-49 hours
มี	-	-	-	-	-	-	-	-	-	-	-	Available
ไม่มี	9.4	47.9	46.3	35.4	35.1	11.4	7.1	15.3	4.1	0.5	3.9	Not available
50 ชั่วโมงขึ้นไป	4.9	12.5	46.2	6.8	2.8	6.2	3.9	20.5	2.2	-	1.4	50 hours and over
มี	-	-	-	-	0.7	-	-	-	-	-	-	Available
ไม่มี	4.9	12.5	46.2	6.0	2.8	6.2	3.9	20.5	2.2	-	1.4	Not available
หญิง	37.4	63.9	62.4	68.8	97.5	69.7	12.3	68.2	64.9	1.4	9.6	TOTAL (FEMALE)
มี	-	-	-	-	-	-	0.4	-	-	-	-	Available
ไม่มี	37.4	63.9	62.4	68.8	97.5	69.7	12.3	68.2	64.9	1.4	9.6	Not available
มีงานประจำแต่ไม่ได้ทำงาน	0.6	63.9	62.4	68.8	97.5	69.7	11.9	68.2	64.9	1.4	9.6	With job not work
มี	-	-	0.5	-	-	-	-	-	-	-	-	Available
ไม่มี	0.6	-	0.5	-	-	-	-	-	-	-	-	Not available
1-9 ชั่วโมง	-	-	0.5	-	0.9	-	-	-	-	-	-	1-9 hours
มี	-	-	-	-	-	-	-	-	-	-	-	Available
ไม่มี	-	-	-	-	-	-	-	-	-	-	-	Not available
10-19 ชั่วโมง	-	-	1.2	-	0.5	-	-	-	-	-	-	10-19 hours
มี	-	-	-	-	-	-	-	-	-	-	-	Available
ไม่มี	-	-	1.2	-	0.5	-	-	-	-	-	-	Not available
20-29 ชั่วโมง	0.4	-	0.3	1.0	1.1	0.5	-	0.4	-	-	-	20-29 hours
มี	-	-	-	-	-	-	-	-	-	-	-	Available
ไม่มี	0.4	-	0.3	1.0	1.1	0.5	-	0.4	-	-	-	Not available
30-34 ชั่วโมง	0.3	0.8	1.6	-	1.1	0.4	-	0.7	-	-	0.6	30-34 hours
มี	-	-	-	-	-	-	-	-	-	-	-	Available
ไม่มี	0.3	0.8	1.6	-	1.1	0.4	-	0.7	-	-	0.6	Not available
35-39 ชั่วโมง	-	0.6	0.8	44.0	28.6	10.4	-	2.1	-	-	0.5	35-39 hours
มี	-	-	-	-	-	-	-	-	-	-	-	Available
ไม่มี	-	0.6	0.8	44.0	28.6	10.4	-	2.1	-	-	0.5	Not available
40-49 ชั่วโมง	30.5	52.8	42.6	22.7	61.8	45.3	6.6	33.7	22.0	0.5	8.5	40-49 hours
มี	-	-	-	-	-	-	0.4	-	-	-	-	Available
ไม่มี	30.5	52.8	42.6	22.7	61.8	45.3	6.2	33.7	22.0	0.5	8.5	Not available
50 ชั่วโมงขึ้นไป	5.6	9.7	15.4	1.1	3.6	13.2	5.7	31.3	42.8	0.9	-	50 hours and over
มี	-	-	-	-	-	-	-	-	-	-	-	Available
ไม่มี	5.6	9.7	15.4	1.1	3.6	13.2	5.7	31.3	42.8	0.9	-	Not available

ตารางที่ 11 จำนวนผู้มีงานทำ จำแนกตามสถานภาพการทำงาน จำนวนชั่วโมงทำงานต่อสัปดาห์ การมีเวลาเหลือพอและต้องการทำงานเพิ่มขึ้น กรุงเทพมหานคร

TABLE 11 EMPLOYED PERSONS BY WORK STATUS, HOURS WORKED PER WEEK, AVAILABILITY FOR ADDITIONAL WORK, BANGKOK METROPOLIS

ไตรมาสที่ 4/2555 : Quarter 4/2012

หน่วยเป็นพัน : In Thousands

จำนวนชั่วโมงทำงาน และ การมีเวลาเหลือพอ และต้องการทำงานเพิ่มขึ้น	สถานภาพการทำงาน Work Status							HOURS WORKED, AND AVAILABILITY FOR ADDITIONAL WORK
	รวม Total	นายจ้าง Employer	ลูกจ้างรัฐบาล Government Employee	ลูกจ้างเอกชน Private Employee	ทำงานส่วนตัว Own Account Worker	ช่วยธุรกิจ ครอบครัว Unpaid Family Worker	การรวมกลุ่ม Members of Producers' Cooperatives	
ยอดรวม	3,878.5	192.1	368.8	2,176.8	856.1	284.7	-	TOTAL
มี	10.3	-	0.7	3.4	4.5	1.7	-	Available
ไม่มี	3,868.2	192.1	368.1	2,173.4	851.7	283.0	-	Not available
มีงานประจำแต่ไม่ได้ทำงาน	11.4	1.4	0.6	3.0	6.5	-	-	With job not work
มี	1.2	-	-	-	1.2	-	-	Available
ไม่มี	10.2	1.4	0.6	3.0	5.3	-	-	Not available
1-9 ชั่วโมง	-	-	-	-	-	-	-	1-9 hours
มี	-	-	-	-	-	-	-	Available
ไม่มี	-	-	-	-	-	-	-	Not available
10-19 ชั่วโมง	11.8	1.7	1.0	3.0	4.8	1.2	-	10-19 hours
มี	-	-	-	-	-	-	-	Available
ไม่มี	11.8	1.7	1.0	3.0	4.8	1.2	-	Not available
20-29 ชั่วโมง	28.5	3.1	1.5	5.3	15.3	3.3	-	20-29 hours
มี	2.3	-	-	0.7	1.1	0.6	-	Available
ไม่มี	26.2	3.1	1.5	4.6	14.2	2.8	-	Not available
30-34 ชั่วโมง	40.5	4.8	0.3	5.7	23.3	6.4	-	30-34 hours
มี	0.4	-	-	-	0.4	-	-	Available
ไม่มี	40.1	4.8	0.3	5.7	22.8	6.4	-	Not available
35-39 ชั่วโมง	217.3	2.9	156.9	25.5	25.6	6.5	-	35-39 hours
มี	1.2	-	-	-	1.2	-	-	Available
ไม่มี	216.1	2.9	156.9	25.5	24.4	6.5	-	Not available
40-49 ชั่วโมง	2,233.0	96.4	188.8	1,658.6	199.3	89.8	-	40-49 hours
มี	2.3	-	-	1.9	0.4	-	-	Available
ไม่มี	2,230.8	96.4	188.8	1,656.8	198.9	89.8	-	Not available
50 ชั่วโมงขึ้นไป	1,336.0	81.7	19.7	475.8	581.4	177.5	-	50 hours and over
มี	3.0	-	0.7	0.8	0.2	1.2	-	Available
ไม่มี	1,333.1	81.7	18.9	475.0	581.1	176.3	-	Not available

ตารางที่ 11 จำนวนผู้จ้างทำ จำแนกตามสถานภาพการทำงาน จำนวนชั่วโมงทำงานต่อสัปดาห์ การมีเวลาเหลือพอและต้องการทำงานเพิ่มขึ้น และเพศ กรุงเทพมหานคร
TABLE 11 EMPLOYED PERSONS BY WORK STATUS, HOURS WORKED PER WEEK, AVAILABILITY FOR ADDITIONAL WORK AND SEX, BANGKOK METROPOUS

ไตรมาสที่ 4/2555 : Quarter 4/2012

หน่วยเป็นพัน : in Thousands

จำนวนชั่วโมงทำงาน เพศ และ การมีเวลาเหลือพอ และต้องการทำงานเพิ่มขึ้น	สถานภาพการทำงาน Work Status					ชั่วโมง ครอบครัว Unpaid Family Worker	การรวมกลุ่ม Members of Producers' Cooperatives	HOURS WORKED, SEX AND AVAILABILITY FOR ADDITIONAL WORK
	นายจ้าง Employer	ลูกจ้างรัฐบาล Government Employee	ลูกจ้างเอกชน Private Employee	ทำงานส่วนตัว Own Account Worker	ว่าง Unemployed			
ชาย	1,950.8	179.6	1,054.4	499.3	-	84.2	-	MALE
มี	6.9	0.7	1.9	3.4	-	1.0	-	Available
ไม่มี	1,943.9	178.9	1,052.6	496.0	-	83.2	-	Not available
มีงานประจำงานไม่ได้ทำงาน	7.0	0.6	-	5.0	-	-	-	With job not work
มี	1.2	-	-	1.2	-	-	-	Available
ไม่มี	5.8	0.6	-	3.8	-	-	-	Not available
1-9 ชั่วโมง	-	-	-	-	-	-	-	1-9 hours
ไม่มี	-	-	-	-	-	-	-	Available
ไม่มี	-	-	-	-	-	-	-	Not available
10-19 ชั่วโมง	5.8	1.0	1.3	3.4	-	-	-	10-19 hours
มี	-	-	-	-	-	-	-	Available
ไม่มี	5.8	1.0	1.3	3.4	-	-	-	Not available
20-29 ชั่วโมง	12.2	0.5	2.7	5.8	-	1.8	-	20-29 hours
มี	0.4	-	-	0.4	-	-	-	Available
ไม่มี	11.8	0.5	2.7	5.4	-	1.8	-	Not available
30-34 ชั่วโมง	19.7	0.3	3.2	11.6	-	2.0	-	30-34 hours
มี	0.4	-	-	0.4	-	-	-	Available
ไม่มี	19.2	0.3	3.2	11.2	-	2.0	-	Not available
35-39 ชั่วโมง	106.4	70.9	15.3	15.1	-	3.1	-	35-39 hours
มี	1.2	-	-	1.2	-	-	-	Available
ไม่มี	105.3	70.9	15.3	14.0	-	3.1	-	Not available
40-49 ชั่วโมง	1,101.1	96.0	797.7	111.0	-	29.9	-	40-49 hours
มี	1.9	-	1.9	-	-	-	-	Available
ไม่มี	1,099.3	96.0	795.9	111.0	-	29.9	-	Not available
50 ชั่วโมงขึ้นไป	698.7	10.2	234.1	347.4	-	47.4	-	50 hours and over
มี	1.9	0.7	-	0.2	-	1.0	-	Available
ไม่มี	696.7	9.5	234.1	347.1	-	46.5	-	Not available
หญิง	1,927.7	189.2	1,122.4	356.8	-	200.5	-	FEMALE
มี	3.4	-	1.5	1.1	-	0.8	-	Available
ไม่มี	1,924.3	189.2	1,120.9	355.7	-	199.8	-	Not available
มีงานประจำงานไม่ได้ทำงาน	4.5	-	3.0	1.5	-	-	-	With job not work
มี	-	-	-	-	-	-	-	Available
ไม่มี	4.5	-	3.0	1.5	-	-	-	Not available
1-9 ชั่วโมง	-	-	-	-	-	-	-	1-9 hours
มี	-	-	-	-	-	-	-	Available
ไม่มี	-	-	-	-	-	-	-	Not available
10-19 ชั่วโมง	6.0	1.7	1.7	1.4	-	1.2	-	10-19 hours
มี	-	-	-	-	-	-	-	Available
ไม่มี	6.0	1.7	1.7	1.4	-	1.2	-	Not available
20-29 ชั่วโมง	16.3	1.7	2.6	9.5	-	1.6	-	20-29 hours
มี	2.0	-	0.7	0.7	-	0.6	-	Available
ไม่มี	14.4	1.7	1.9	8.8	-	1.0	-	Not available
30-34 ชั่วโมง	20.8	2.3	2.5	11.6	-	4.4	-	30-34 hours
มี	-	-	-	-	-	-	-	Available
ไม่มี	20.8	2.3	2.5	11.6	-	4.4	-	Not available
35-39 ชั่วโมง	110.8	85.9	10.1	10.5	-	3.4	-	35-39 hours
มี	-	-	-	-	-	-	-	Available
ไม่มี	110.8	85.9	10.1	10.5	-	3.4	-	Not available
40-49 ชั่วโมง	1,131.9	30.0	860.9	88.3	-	59.9	-	40-49 hours
มี	0.4	-	-	0.4	-	-	-	Available
ไม่มี	1,131.5	30.0	860.9	87.9	-	59.9	-	Not available
50 ชั่วโมงขึ้นไป	637.3	22.2	241.7	234.0	-	130.0	-	50 hours and over
มี	1.0	-	0.8	-	-	0.2	-	Available
ไม่มี	636.3	22.2	240.9	234.0	-	129.8	-	Not available

ตารางที่ 12 จำนวนผู้มีงานทำ จำแนกตามกลุ่มอายุ จำนวนชั่วโมงทำงานต่อสัปดาห์ การมีเวลาเหลือพอและต้องการทำงานเพิ่มขึ้น กรุงเทพมหานคร

TABLE 12 EMPLOYED PERSONS BY AGE GROUP, HOURS WORKED PER WEEK, AVAILABILITY FOR ADDITIONAL WORK, BANGKOK METROPOLIS

ไตรมาสที่ 4/2555 : Quarter 4/2012

หน่วยเป็นพัน : In Thousands

จำนวนชั่วโมงทำงาน เพศ และ การมีเวลาเหลือพอ และต้องการทำงานเพิ่มขึ้น	รวม							HOURS WORKED, AND AVAILABILITY FOR ADDITIONAL WORK	
	15-19	20-24	25-29	30-34	35-39	40-49	50-59		>= 60
ยอดรวม	3,878.5	1,65.6	350.5	592.3	680.5	1,137.2	711.7	187.8	TOTAL
มี	10.3	0.4	1.3	1.4	1.9	3.3	0.5	1.0	Available
ไม่มี	3,868.2	165.2	349.2	590.9	678.6	1,133.9	711.2	186.9	Not available
มีงานประจำแต่ไม่ได้ทำงาน	11.4	-	-	3.2	2.5	3.1	0.5	2.1	With job not work
มี	1.2	-	-	-	-	0.6	-	0.6	Available
ไม่มี	10.2	-	-	3.2	2.5	2.5	0.5	1.5	Not available
1-9 ชั่วโมง	-	-	-	-	-	-	-	-	1-9 hour:
มี	-	-	-	-	-	-	-	-	Available
ไม่มี	-	-	-	-	-	-	-	-	Not available
10-19 ชั่วโมง	11.8	0.8	2.0	1.6	1.0	1.6	2.1	2.3	10-19 hour:
มี	-	-	-	-	-	-	-	-	Available
ไม่มี	11.8	0.8	2.0	1.6	1.0	1.6	2.1	2.3	Not available
20-29 ชั่วโมง	28.5	0.6	2.3	4.4	3.1	4.4	8.3	4.3	20-29 hour:
มี	2.3	0.4	-	1.4	-	-	-	-	Available
ไม่มี	26.2	-	2.3	3.0	3.1	4.4	8.3	4.3	Not available
30-34 ชั่วโมง	40.5	-	6.2	1.8	4.9	10.1	11.5	6.0	30-34 hour:
มี	0.4	-	-	-	-	-	-	0.4	Available
ไม่มี	40.1	-	6.2	1.8	4.9	10.1	11.5	5.6	Not available
35-39 ชั่วโมง	217.3	0.5	11.4	25.0	39.0	68.1	61.5	9.3	35-39 hour:
มี	1.2	-	-	-	-	1.2	-	-	Available
ไม่มี	216.1	0.5	11.4	25.0	39.0	67.0	61.5	9.3	Not available
40-49 ชั่วโมง	2,233.0	31.0	234.4	391.0	415.1	626.4	346.1	76.3	40-49 hour:
มี	2.3	-	0.4	-	1.9	-	-	-	Available
ไม่มี	2,230.8	31.0	234.0	391.0	413.3	626.4	346.1	76.3	Not available
50 ชั่วโมงขึ้นไป	1,336.0	20.2	94.3	165.3	214.8	423.4	281.7	87.7	50 hours and over:
มี	3.0	-	1.0	-	-	1.5	0.5	-	Available
ไม่มี	1,333.1	20.2	93.3	165.3	214.8	421.9	281.3	87.7	Not available

ตารางที่ 12 จำนวนผู้จ้างทำ จำแนกตามกลุ่มอายุ จำนวนชั่วโมงทำงานต่อสัปดาห์ การมีเวลาเหลือพอและต้องการทำงานเพิ่มขึ้น และเพศ กรุงเทพมหานคร
TABLE 12 EMPLOYED PERSONS BY AGE GROUP, HOURS WORKED PER WEEK, AVAILABILITY FOR ADDITIONAL WORK AND SEX, BANGKOK METROPOLIS

ประเภทและ การมีเวลาเหลือพอ และต้องการทำงานเพิ่มขึ้น	รวม	กลุ่มอายุ Age Group							HOURS WORKED, SEX AND AVAILABILITY FOR ADDITIONAL WORK	
		15-19	20-24	25-29	30-34	35-39	40-49	50-59		>= 60
ชาย	1,950.8	29.3	80.0	169.1	278.2	333.7	574.3	386.0	100.3	TOTAL (MALE)
มี	6.9	-	0.4	1.0	-	1.9	2.5	0.2	1.0	Available
ไม่มี	1,943.9	29.3	79.7	168.1	278.2	331.8	571.8	385.7	99.3	Not available
มีงานประจำแต่ไม่ได้ทำงาน	7.0	-	-	2.4	-	0.9	2.6	-	1.1	With job not work
มี	1.2	-	-	-	-	-	0.6	-	0.6	Available
ไม่มี	5.8	-	-	-	2.4	0.9	2.0	-	0.6	Not available
1-9 ชั่วโมง	-	-	-	-	-	-	-	-	-	1-9 hours
มี	-	-	-	-	-	-	-	-	-	Available
ไม่มี	-	-	-	-	-	-	-	-	-	Not available
10-19 ชั่วโมง	5.8	-	0.3	0.4	1.6	-	1.2	1.4	0.9	10-19 hours
มี	-	-	-	-	-	-	-	-	-	Available
ไม่มี	5.8	-	0.3	0.4	1.6	-	1.2	1.4	0.9	Not available
20-29 ชั่วโมง	12.2	-	0.4	2.0	1.8	-	2.7	5.2	0.2	20-29 hours
มี	0.4	-	0.4	-	-	-	-	-	-	Available
ไม่มี	11.8	-	-	2.0	1.8	-	2.7	5.2	0.2	Not available
19-7 ชั่วโมง	19.7	-	-	2.5	0.5	2.1	5.5	7.4	1.7	30-34 hours
มี	0.4	-	-	2.5	0.5	2.1	5.5	7.4	0.4	Available
ไม่มี	19.2	-	-	2.5	0.5	2.1	5.5	7.4	1.3	Not available
30-34 ชั่วโมง	106.4	0.3	1.3	3.0	12.4	20.9	35.1	29.2	4.3	35-39 hours
มี	1.2	-	-	-	-	-	1.2	-	-	Available
ไม่มี	105.3	0.3	1.3	3.0	12.4	20.9	34.0	29.2	4.3	Not available
40-49 ชั่วโมง	1,101.1	18.0	52.0	108.8	176.3	202.7	314.9	186.3	42.1	40-49 hours
มี	1.9	-	-	-	-	1.9	-	-	-	Available
ไม่มี	1,099.3	18.0	52.0	108.8	176.3	200.9	314.9	186.3	42.1	Not available
50 ชั่วโมงขึ้นไป	698.7	11.0	26.1	52.4	83.2	107.1	212.2	156.6	50.0	50 hours and over
มี	1.9	-	-	1.0	-	-	0.7	0.2	-	Available
ไม่มี	696.7	11.0	26.1	51.4	83.2	107.1	211.5	156.3	50.0	Not available
หญิง	1,927.7	23.7	85.5	181.4	314.1	346.8	562.9	325.7	87.6	TOTAL (FEMALE)
มี	3.4	0.6	-	0.4	1.4	-	0.8	0.2	-	Available
ไม่มี	1,924.3	23.2	85.5	181.0	312.7	346.8	562.1	325.5	87.6	Not available
มีงานประจำแต่ไม่ได้ทำงาน	4.5	-	-	-	0.9	1.6	0.6	0.5	1.0	With job not work
มี	-	-	-	-	-	-	-	-	-	Available
ไม่มี	4.5	-	-	-	0.9	1.6	0.6	0.5	1.0	Not available
1-9 ชั่วโมง	-	-	-	-	-	-	-	-	-	1-9 hours
มี	-	-	-	-	-	-	-	-	-	Available
ไม่มี	-	-	-	-	-	-	-	-	-	Not available
10-19 ชั่วโมง	6.0	0.8	-	1.7	-	1.0	0.4	0.7	1.4	10-19 hours
มี	-	-	-	-	-	-	-	-	-	Available
ไม่มี	6.0	0.8	-	1.7	-	1.0	0.4	0.7	1.4	Not available
20-29 ชั่วโมง	16.3	0.6	0.8	0.3	2.7	3.1	1.7	3.2	4.1	20-29 hours
มี	2.0	0.6	-	1.4	-	-	-	-	-	Available
ไม่มี	14.4	-	0.8	0.3	1.3	3.1	1.7	3.2	4.1	Not available
30-34 ชั่วโมง	20.8	-	-	3.7	1.2	2.9	4.6	4.1	4.3	30-34 hours
มี	-	-	-	-	-	-	-	-	-	Available
ไม่มี	20.8	-	-	3.7	1.2	2.9	4.6	4.1	4.3	Not available
35-39 ชั่วโมง	110.8	0.2	1.3	8.3	12.6	18.1	33.0	32.2	5.1	35-39 hours
มี	-	-	-	-	-	-	-	-	-	Available
ไม่มี	110.8	0.2	1.3	8.3	12.6	18.1	33.0	32.2	5.1	Not available
40-49 ชั่วโมง	1,131.9	13.0	60.9	125.6	214.7	212.4	311.4	159.8	34.2	40-49 hours
มี	0.4	-	0.4	-	-	-	-	-	-	Available
ไม่มี	1,131.5	13.0	60.9	125.2	214.7	212.4	311.4	159.8	34.2	Not available
50 ชั่วโมงขึ้นไป	637.3	9.1	22.5	41.9	82.0	107.7	211.2	125.2	37.7	50 hours and over
มี	1.0	-	-	-	-	-	0.8	0.2	-	Available
ไม่มี	636.3	9.1	22.5	41.9	82.0	107.7	210.4	124.9	37.7	Not available

ไตรมาสที่ 4/2555 : Quarter 4/2012

รวม

กลุ่มอายุ Age Group

หน่วยเป็นพัน : In Thousands

ตารางที่ 13 จำนวนผู้ว่างงาน ที่หางานทำ จำนวนตามระยะเวลาที่หางานทำ ระดับการศึกษาที่สำเร็จ กรุงเทพมหานคร

TABLE 13 UNEMPLOYED PERSONS, SEEKING JOP BY DURATION OF SEEKING JOP, LEVEL OF EDUCATIONAL ATTAINMENT, BANGKOK METROPOLIS

ไตรมาสที่ 4/2555 : Quarter 4/2012

หน่วยเป็นคน : Person

ระดับการศึกษาที่สำเร็จ	รวม	ระยะเวลาที่หางานทำ							LEVEL OF EDUCATIONAL ATTAINMENT
		< 1 เดือน	1 - 2.9 เดือน	3 - 5.9 เดือน	6 - 8.9 เดือน	9 - 11.9 เดือน	>=12 เดือน	ไม่ทราบ	
Total	Month	Months	Months	Months	Months	Months	Months	Unknown	TOTAL
ยอดรวม	4,229	2,921	437	217	-	-	654	-	-
1.ไม่มีการศึกษา	-	-	-	-	-	-	-	-	No education
2.ต่ำกว่าประถมศึกษา	-	-	-	-	-	-	-	-	Less than Elementary
3.ประถมศึกษา	806	599	207	-	-	-	-	-	Elementary
4.มัธยมศึกษาตอนต้น	517	517	-	-	-	-	-	-	Lower Secondary
5.มัธยมศึกษาตอนปลาย	877	647	230	-	-	-	-	-	Upper Secondary Level
สายสามัญ	877	647	230	-	-	-	-	-	General/Academic
สายอาชีวศึกษา	-	-	-	-	-	-	-	-	Vocational
สายวิชาการศึกษา	-	-	-	-	-	-	-	-	Teacher Training
6.อุดมศึกษา	2,030	1,158	-	217	-	-	654	-	Higher Level
สายวิชาการ	1,486	615	-	217	-	-	654	-	Academic
สายวิชาชีพ	543	543	-	-	-	-	-	-	Higher Technical Education
สายวิชาการศึกษา	-	-	-	-	-	-	-	-	Teacher Training
7.อื่นๆ ^{1/}	-	-	-	-	-	-	-	-	1/ Others
8.ไม่ทราบ	-	-	-	-	-	-	-	-	Unknown

1/ รวมอาชีพระยะสั้น Including Short Course Vocational

ตารางที่ 13 จำนวนผู้ว่างงาน ที่หางานทำ จำนวนตามระยะเวลาที่หางานทำ ระดับการศึกษาที่สำเร็จ กรุงเทพมหานคร

TABLE 13 UNEMPLOYED PERSONS, SEEKING JOP BY DURATION OF SEEKING JOP, LEVEL OF EDUCATIONAL ATTAINMENT, BANGKOK METROPOLIS

ไตรมาสที่ 4/2555 : Quarter 4/2012

หน่วยเป็นคน : Person

ระดับการศึกษาที่สำเร็จ	รวม	ระยะเวลาที่หางานทำ							LEVEL OF EDUCATIONAL ATTAINMENT
		< 1 เดือน	1 - 2.9 เดือน	3 - 5.9 เดือน	6 - 8.9 เดือน	9 - 11.9 เดือน	>=12 เดือน	ไม่ทราบ	
Total	Month	Months	Months	Months	Months	Months	Months	Unknown	TOTAL
ยอดรวม	4,229	2,921	437	217	-	-	654	-	-
1.ไม่มีการศึกษา	-	-	-	-	-	-	-	-	No education
2.ต่ำกว่าประถมศึกษา	-	-	-	-	-	-	-	-	Less than Elementary
3.ประถมศึกษา	806	599	207	-	-	-	-	-	Elementary
4.มัธยมศึกษาตอนต้น	517	517	-	-	-	-	-	-	Lower Secondary
5.มัธยมศึกษาตอนปลาย	877	647	230	-	-	-	-	-	Upper Secondary Level
สายสามัญ	877	647	230	-	-	-	-	-	General/Academic
สายอาชีวศึกษา	-	-	-	-	-	-	-	-	Vocational
สายวิชาการศึกษา	-	-	-	-	-	-	-	-	Teacher Training
6.อุดมศึกษา	2,030	1,158	-	217	-	-	654	-	Higher Level
สายวิชาการ	1,486	615	-	217	-	-	654	-	Academic
สายวิชาชีพ	543	543	-	-	-	-	-	-	Higher Technical Education
สายวิชาการศึกษา	-	-	-	-	-	-	-	-	Teacher Training
7.อื่นๆ ^{1/}	-	-	-	-	-	-	-	-	Others
8.ไม่ทราบ	-	-	-	-	-	-	-	-	Unknown

1/ รวมอาชีพระยะสั้น Including Short Course Vocational

ตารางที่ 13 จำนวนผู้ว่างงาน ที่หางานทำ จำแนกตามระยะเวลาที่หางานทำ ระดับการศึกษาที่สำเร็จ และเพศ กรุงเทพมหานคร

TABLE 13 UNEMPLOYED PERSONS, SEEKING JOB BY DURATION OF SEEKING JOB, LEVEL OF EDUCATIONAL ATTAINMENT AND SEX, BANGKOK METROPOLIS

ไตรมาสที่ 4/2555 : Quarter 4/2012

หน่วยเป็นคน : Person

ระดับการศึกษาที่สำเร็จ	รวม	ระยะเวลาที่หางานทำ Duration of seeking job						LEVEL OF EDUCATIONAL ATTAINMENT	
		< 1 เดือน	1 - 2.9 เดือน	3 - 5.9 เดือน	6 - 8.9 เดือน	9 - 11.9 เดือน	>=12 เดือน		ไม่ทราบ
Total	Month	Months	Months	Months	Months	Months	Months	Unknown	
ชาย	2,361	1,707	437	217	-	-	-	-	MALE
ไม่มีการศึกษา	-	-	-	-	-	-	-	-	No education
ต่ำกว่าประถมศึกษา	-	-	-	-	-	-	-	-	Less than Elementary
ประถมศึกษา	207	-	207	-	-	-	-	-	Elementary
มัธยมศึกษาตอนต้น	517	517	-	-	-	-	-	-	Lower Secondary
มัธยมศึกษาตอนปลาย	877	647	230	-	-	-	-	-	Upper Secondary Level
สายสามัญ	877	647	230	-	-	-	-	-	General/Academic
สายอาชีพศึกษา	-	-	-	-	-	-	-	-	Vocational
สายวิชาการศึกษา	-	-	-	-	-	-	-	-	Teacher Training
อุดมศึกษา	760	543	-	217	-	-	-	-	Higher Level
สายวิชาการ	217	-	-	217	-	-	-	-	Academic
สายวิชาชีพ	543	543	-	-	-	-	-	-	Higher Technical Education
สายวิชาการศึกษา	-	-	-	-	-	-	-	-	Teacher Training
อื่นๆ 1/	-	-	-	-	-	-	-	-	Others 1/
ไม่ทราบ	-	-	-	-	-	-	-	-	Unknown
หญิง	1,868	1,214	-	-	-	-	654	-	FEMALE
ไม่มีการศึกษา	-	-	-	-	-	-	-	-	No education
ต่ำกว่าประถมศึกษา	-	-	-	-	-	-	-	-	Less than Elementary
ประถมศึกษา	599	599	-	-	-	-	-	-	Elementary
มัธยมศึกษาตอนต้น	-	-	-	-	-	-	-	-	Lower Secondary
มัธยมศึกษาตอนปลาย	-	-	-	-	-	-	-	-	Upper Secondary Level
สายสามัญ	-	-	-	-	-	-	-	-	General/Academic
สายอาชีพศึกษา	-	-	-	-	-	-	-	-	Vocational
สายวิชาการศึกษา	-	-	-	-	-	-	-	-	Teacher Training
อุดมศึกษา	1,269	615	-	-	-	-	654	-	Higher Level
สายวิชาการ	1,269	615	-	-	-	-	654	-	Academic
สายวิชาชีพ	-	-	-	-	-	-	-	-	Higher Technical Education
สายวิชาการศึกษา	-	-	-	-	-	-	-	-	Teacher Training
อื่นๆ 1/	-	-	-	-	-	-	-	-	Others 1/
ไม่ทราบ	-	-	-	-	-	-	-	-	Unknown

1/ รวมอาชีพระยะสั้น Including Short Course Vocational

ตารางที่ 14 จำนวนผู้ว่างงานที่เคยทำงานมาก่อน จำแนกตามอาชีพที่ครั้งสุดท้าย อุตสาหกรรมที่ครั้งสุดท้าย กรุงเทพมหานคร
TABLE 14 UNEMPLOYED PERSONS, EVER WORKED BY LAST OCCUPATION, LAST INDUSTRY, BANGKOK METROPOLIS

ไตรมาสที่ 4/2555 : Quarter 4/2012

หน่วยเป็นคน : Person

อาชีพที่ครั้งสุดท้าย	อุตสาหกรรมที่ครั้งสุดท้าย										LAST OCCUPATION			
	เกษตรกรรม	การป่าไม้	และการประมง	เหมืองแร่	การทำเหมืองหิน	การผลิต	ไฟฟ้า ก๊าซ	น้ำประปา	น้ำประปา	อุตสาหกรรม		Last Industry		
	Agriculture	Forestry and fishing	Mining and quarrying	Manufacturing	Construction	Electricity, gas and water supply	Water supply and sewerage	Construction	Manufacturing	Wholesale and retail trade	Accommodation and food service activities	Information and communication	Financial and real estate activities	
ยอดรวม	9,729	-	-	2,186	-	1,191	-	1,191	674	1,341	2,021	-	600	TOTAL
1. ผู้ปฏิบัติงานนายจ้างราชการระดับอาวุโสและผู้จัดการ	-	-	-	-	-	-	-	-	-	-	-	-	-	1. Legislators, senior officials and managers
2. ผู้ประกอบวิชาชีพด้านต่างๆ	-	-	-	801	-	-	-	-	-	-	-	-	-	2. Professionals
3. ผู้ประกอบวิชาชีพด้านเทคนิคสาขาต่างๆ และอาชีพที่เกี่ยวข้อง	-	-	-	-	-	293	-	-	-	-	-	-	600	3. Technicians and associate professionals
4. เสมียน	-	-	-	-	-	-	-	-	-	559	-	-	-	4. Clerks
5. พนักงานบริการและพนักงานในร้านค้าและตลาด	-	-	-	-	-	-	-	-	280	-	2,021	-	-	5. Service workers and shop and market sales workers
6. ผู้ปฏิบัติงานที่มีชื่อในด้านเกษตรกรรมและการประมง	-	-	-	-	-	-	-	-	-	-	-	-	-	6. Skilled agricultural and fishery workers
7. ผู้ปฏิบัติงานด้านความสามารทางฝีมือและธุรกิจการค้าที่เกี่ยวข้อง	-	-	-	230	-	-	-	-	394	-	-	-	-	7. Craft and related trades workers
8. ผู้ปฏิบัติงานโรงงานและเครื่องจักรและผู้ปฏิบัติงานด้านประกอบ	-	-	-	1,155	-	543	-	-	-	782	-	-	-	8. Plant and machine operators and assemblers
9. อาชีพขั้นพื้นฐานต่างๆ ในด้านการขายและการให้บริการ	-	-	-	-	-	-	-	355	-	-	-	-	-	9. Elementary occupations
10. คนงานซึ่งมิได้จำแนกไว้ในหมวดอื่น	-	-	-	-	-	-	-	-	-	-	-	-	-	10. Workers not classifiable by occupation

ตารางที่ 14 จำนวนผู้ว่างงาน ที่เคยทำงานมาก่อน จำแนกตามอาชีพที่ครั้งสุดท้าย อุตสาหกรรมที่ครั้งสุดท้าย กรุงเทพมหานคร (ต่อ)
 TABLE 14 UNEMPLOYED PERSONS, EVER WORKED BY LAST OCCUPATION, LAST INDUSTRY, BANGKOK METROPOLIS (Contd.)

ไตรมาสที่ 4/2555 : Quarter 4/2012

หน่วยเป็นคน : Person

อาชีพที่ครั้งสุดท้าย	อุตสาหกรรมที่ครั้งสุดท้าย (ต่อ)										LAST OCCUPATION
	กิจกรรม อสังหาริมทรัพย์	กิจกรรมทางวิชาชีพ วิทยาศาสตร์ และเทคนิค	การบริหารสนับสนุน และป้องกันประเทศ	บริการราชการ ป้องกันประเทศ	การศึกษา	Last Industry (Contd.)	งานในครัวเรือน	บริการ ด้านอื่นๆ	กิจกรรมของ องค์กร	ไม่ทราบ	
Real estate activities	Professional/scientific technical activities	Administrative support service activities	Public admin- istration defence	Education	Health and social work	Art, entertainment	Other service household	Extra- territorial	Unknown		
ยอดรวม	626	362	364	-	-	-	365	-	-	TOTAL	
1. ผู้บัญญัติกฎหมาย ข้าราชการระดับอาวุโส และผู้จัดการ	-	-	-	-	-	-	-	-	-	1. Legislators, senior officials and managers	
2. ผู้ประกอบวิชาชีพด้านต่างๆ	409	-	-	-	-	-	-	-	-	2. Professionals	
3. ผู้ประกอบวิชาชีพด้านเทคนิคสาขาต่างๆ และอาชีพที่เกี่ยวข้อง	-	-	-	-	-	-	-	-	-	3. Technicians and associate professionals	
4. เสมียน	217	-	364	-	-	-	-	-	-	4. Clerks	
5. พนักงานบริการและพนักงานในร้านค้า และตลาด	-	362	-	-	-	-	-	-	-	5. Service workers and shop and market sales workers	
6. ผู้ปฏิบัติงานที่มีชื่อในด้านเกษตร และการประมง	-	-	-	-	-	-	-	-	-	6. Skilled agricultural and fishery workers	
7. ผู้ปฏิบัติงานด้านความมั่นคงทางฝีมือ และธุรกิจการค้าที่เกี่ยวข้อง	-	-	-	-	-	-	365	-	-	7. Craft and related trades workers	
8. ผู้ปฏิบัติงานโรงงานและเครื่องจักร และผู้ปฏิบัติงานด้านกลไกประกอบ	-	-	-	-	-	-	-	-	-	8. Plant and machine operators and assemblers	
9. อาชีพขั้นพื้นฐานต่างๆ ในด้านการขาย และการให้บริการ	-	-	-	-	-	-	-	-	-	9. Elementary occupations	
10. คนงานซึ่งมิได้จำแนกไว้ในหมวดอื่น	-	-	-	-	-	-	-	-	-	10. Workers not classifiable by occupation	

ตารางที่ 14 จำนวนผู้ว่างงาน ที่เคยทำงานมาก่อน จำนวนคนอาชีพที่ทำครั้งสุดท้าย อุตสาหกรรมที่ทำครั้งสุดท้าย และเพศ กรุงเทพมหานคร (ต่อ)
TABLE 14 UNEMPLOYED PERSONS, EVER WORKED BY LAST OCCUPATION, LAST INDUSTRY AND SEX, BANGKOK METROPOLIS (Contd.)

อาชีพที่ทำครั้งสุดท้าย	อุตสาหกรรมที่ทำครั้งสุดท้าย (ต่อ) Last Industry (Contd.)										กิจกรรมของ องค์กร Extra-territorial	ไม่ทราบ Unknown	LAST OCCUPATION
	กิจกรรม อสังหาริมทรัพย์ Real estate activities	กิจกรรมทางวิชาชีพ วิทย์และเทคโนโลยี Professional/scientific technical activities	การบริหารสนับสนุน และป้องกันประเทศ Administrative and support service activities	การบริหารราชการ ป้องกันประเทศ Public administration	การศึกษา Education	กิจกรรมด้านสุขภาพ งานสังคมสงเคราะห์ Health and social work	ศิลปะ ความบันเทิง และนันทนาการ Art, entertainment	บริการด้านอื่นๆ Other service	งานในครัวเรือน ส่วนบุคคล Activities of household	กิจกรรมของ องค์กร territorial			
ชาย		626						365					MALE
1. ผู้ปฏิบัติงานขาย ข้าราชการระดับอาวุโสและผู้จัดการ	-	-	-	-	-	-	-	-	-	-	-	-	1. Legislators, senior officials and managers
2. ผู้ประกอบวิชาชีพด้านต่างๆ	-	409	-	-	-	-	-	-	-	-	-	-	2. Professionals
3. ผู้ประกอบวิชาชีพด้านเทคนิคสาขาต่างๆ และอาชีพที่เกี่ยวข้อง	-	-	-	-	-	-	-	-	-	-	-	-	3. Technicians and associate professionals
4. เสมียน	-	217	-	-	-	-	-	-	-	-	-	-	4. Clerks
5. พนักงานบริการและพนักงานร้านค้าและตลาด	-	-	-	-	-	-	-	-	-	-	-	-	5. Service workers and shop and market sales workers
6. ผู้ปฏิบัติงานที่มีชื่อในด้านการเกษตรและการประมง	-	-	-	-	-	-	-	-	-	-	-	-	6. Skilled agricultural and fishery workers
7. ผู้ปฏิบัติงานด้านความสามรถทางฝีมือและธุรกิจการค้าที่เกี่ยวข้อง	-	-	-	-	-	-	-	365	-	-	-	-	7. Craft and related trades workers
8. ผู้ปฏิบัติการโรงงานและเครื่องจักรและผู้ปฏิบัติงานด้านการประกอบอาชีพขั้นพื้นฐานต่างๆ ในด้านการขายและการให้บริการ	-	-	-	-	-	-	-	-	-	-	-	-	8. Plant and machine operators and assemblers
9. อาชีพขั้นพื้นฐานต่างๆ ในด้านการขายและการให้บริการ	-	-	-	-	-	-	-	-	-	-	-	-	9. Elementary occupations
10. คนงานซึ่งมิได้จัดแบ่งไว้ในหมวดอื่น	-	-	-	-	-	-	-	-	-	-	-	-	10. Workers not classifiable by occupation
หญิง			362										FEMALE
1. ผู้ปฏิบัติงานขาย ข้าราชการระดับอาวุโสและผู้จัดการ	-	-	-	-	-	-	-	-	-	-	-	-	1. Legislators, senior officials and managers
2. ผู้ประกอบวิชาชีพด้านต่างๆ	-	-	-	-	-	-	-	-	-	-	-	-	2. Professionals
3. ผู้ประกอบวิชาชีพด้านเทคนิคสาขาต่างๆ และอาชีพที่เกี่ยวข้อง	-	-	-	-	-	-	-	-	-	-	-	-	3. Technicians and associate professionals
4. เสมียน	-	-	364	-	-	-	-	-	-	-	-	-	4. Clerks
5. พนักงานบริการและพนักงานร้านค้าและตลาด	-	-	362	-	-	-	-	-	-	-	-	-	5. Service workers and shop and market sales workers
6. ผู้ปฏิบัติงานที่มีชื่อในด้านการเกษตรและการประมง	-	-	-	-	-	-	-	-	-	-	-	-	6. Skilled agricultural and fishery workers
7. ผู้ปฏิบัติงานด้านความสามรถทางฝีมือและธุรกิจการค้าที่เกี่ยวข้อง	-	-	-	-	-	-	-	-	-	-	-	-	7. Craft and related trades workers
8. ผู้ปฏิบัติการโรงงานและเครื่องจักรและผู้ปฏิบัติงานด้านการประกอบอาชีพขั้นพื้นฐานต่างๆ ในด้านการขายและการให้บริการ	-	-	-	-	-	-	-	-	-	-	-	-	8. Plant and machine operators and assemblers
9. อาชีพขั้นพื้นฐานต่างๆ ในด้านการขายและการให้บริการ	-	-	-	-	-	-	-	-	-	-	-	-	9. Elementary occupations
10. คนงานซึ่งมิได้จัดแบ่งไว้ในหมวดอื่น	-	-	-	-	-	-	-	-	-	-	-	-	10. Workers not classifiable by occupation

ตารางที่ 15 จำนวนลูกจ้าง จำแนกตามค่าจ้างเฉลี่ย สเปกโทรแกรม และเพศ กรุงเทพมหานคร
TABLE 15 EMPLOYEE BY AVERAGE WAGE, FRINGE BENEFIT, INDUSTRY AND SEX, BANGKOK METROPOLIS

อุตสาหกรรม Industry	จำนวนลูกจ้าง Total Employee	ลูกจ้างที่ได้รับผลประโยชน์อื่น ๆ Employee Receive Fringe Benefit										INDUSTRY		
		ค่าจ้างเฉลี่ย Average Wage		ได้รับเป็นเงิน In Cash		ได้รับเป็นสิ่งของ In Kind		ที่อยู่อาศัย Housing		อื่นๆ Others				
		โบนัส Bonus	ค่าล่วงเวลา Overtime	เงินอื่นๆ Other Income	อาหาร Food	เครื่องแต่งกาย Clothes	ค่าเช่า Rent	ค่าเช่า Rent	ค่าเช่า Rent	ค่าเช่า Rent	ค่าเช่า Rent			
ชาย	1,230.6	20,426.2	144.8	125.3	44.7	13.6	49.4	12.9				MALE		
1. เกษตรกรรม การปศุสัตว์ และการประมง	1.1	32,705.0	-	-	-	-	-	-	-	-	-	-	- 1. Agriculture, forestry and fishing	
2. การทำเหมืองแร่ และเหมืองหิน	3.7	64,313.5	0.6	0.7	-	-	-	-	-	-	-	-	- 2. Mining and quarrying	
3. การผลิต	288.4	16,269.9	0.6	74.3	21.5	5.6	6.8	3.4	3.0	3.0	3.0	3.0	3.0	3.0
4. ไฟฟ้า ก๊าซ ไอน้ำ และระบบปรับอากาศ	8.1	40,300.9	0.2	0.2	1.1	-	-	-	-	-	-	-	- 4. Electricity, gas, steam and air conditioning supply	
5. การจัดหา น้ำ การจัดการและการบำบัดน้ำเสีย ของเสีย และสิ่งปฏิกูล	4.9	20,380.4	-	0.9	-	-	-	-	-	-	-	-	- 5. Water supply; sewerage, waste management and remediation activities	
6. การก่อสร้าง	104.5	20,301.0	1.0	5.5	4.9	-	4.1	0.8	0.8	0.8	0.8	0.8	0.8	0.8
7. การขนส่ง และการขายปลีก การซ่อมยานยนต์	233.4	17,513.4	0.5	13.7	27.4	1.5	21.1	0.5	0.5	0.5	0.5	0.5	0.5	0.5
8. การขนส่ง และสถานบันเทิงสินค้า	86.5	21,377.1	-	14.2	11.3	0.5	2.0	3.1	3.1	3.1	3.1	3.1	3.1	3.1
9. ที่พักแรมและบริการด้านอาหาร	54.0	12,022.1	-	4.9	12.0	1.8	3.5	0.1	0.1	0.1	0.1	0.1	0.1	0.1
10. ข้อมูลข่าวสารและการสื่อสาร	51.3	28,892.1	0.3	3.8	2.9	0.1	0.1	0.3	0.3	0.3	0.3	0.3	0.3	0.3
11. กิจกรรมทางสังคมและการประกันภัย	67.9	34,454.5	-	0.8	7.9	-	1.6	0.6	0.6	0.6	0.6	0.6	0.6	0.6
12. กิจกรรมอสังหาริมทรัพย์	10.5	22,568.3	-	0.6	1.1	-	0.5	0.6	0.6	0.6	0.6	0.6	0.6	0.6
13. กิจกรรมทางวิชาชีพ วิทยาศาสตร์ และเทคนิค	41.9	21,206.0	-	2.9	2.9	0.5	4.5	0.4	0.4	0.4	0.4	0.4	0.4	0.4
14. กิจกรรมการบริหารและการบริการสนับสนุน	81.4	15,133.8	-	9.7	13.5	2.7	0.5	0.5	0.5	0.5	0.5	0.5	0.5	0.5
15. การบริหารราชการ การป้องกันประเทศ การประกันสังคม	88.3	22,278.2	-	6.9	5.4	-	-	-	-	-	-	-	-	-
16. การศึกษา	54.8	26,890.1	-	2.5	5.9	-	3.9	0.4	0.4	0.4	0.4	0.4	0.4	0.4
17. กิจกรรมด้านสุขภาพและงานสังคมสงเคราะห์	18.5	30,228.3	-	2.1	4.6	1.0	-	0.5	0.5	0.5	0.5	0.5	0.5	0.5
18. ศิลปะ ความบันเทิง และนันทนาการ	5.3	76,479.9	-	0.3	0.4	-	-	-	-	-	-	-	-	-
19. กิจกรรมบริการด้านอื่น ๆ	14.3	13,985.1	-	0.5	1.4	-	0.9	0.5	0.5	0.5	0.5	0.5	0.5	0.5
20. กิจกรรมการจ้างงานในครัวเรือนส่วนบุคคล การผลิตสินค้าและบริการที่ดำเนินการเพื่อใช้ในครัวเรือน	6.8	10,978.0	-	0.4	0.6	-	0.5	0.5	0.5	0.5	0.5	0.5	0.5	0.5
21. กิจกรรมขององค์กรระหว่างประเทศ	0.5	190,000.0	-	-	-	-	-	-	-	-	-	-	-	-
22. ไม่ทราบ	4.9	18,595.1	-	-	-	-	-	-	-	-	-	-	-	-
หญิง	1,304.2	17,209.5	0.4	130.0	102.2	12.0	76.4	9.7				FEMALE		
1. เกษตรกรรม การปศุสัตว์ และการประมง	-	-	-	-	-	-	-	-	-	-	-	-	- 1. Agriculture, forestry and fishing	
2. การทำเหมืองแร่ และเหมืองหิน	0.6	50,000.0	-	-	-	-	-	-	-	-	-	-	- 2. Mining and quarrying	
3. การผลิต	327.7	13,256.0	-	75.9	16.5	4.3	8.6	2.8	2.8	2.8	2.8	2.8	2.8	2.8
4. ไฟฟ้า ก๊าซ ไอน้ำ และระบบปรับอากาศ	5.0	38,096.5	-	-	-	-	-	-	-	-	-	-	- 4. Electricity, gas, steam and air conditioning supply	
5. การจัดหา น้ำ การจัดการและการบำบัดน้ำเสีย ของเสีย และสิ่งปฏิกูล	1.5	23,240.0	-	0.5	0.4	-	-	-	-	-	-	-	- 5. Water supply; sewerage, waste management and remediation activities	
6. การก่อสร้าง	35.6	22,182.2	-	0.8	1.4	-	0.8	0.6	0.6	0.6	0.6	0.6	0.6	0.6
7. การขนส่ง และการขายปลีก การซ่อมยานยนต์	217.6	17,882.2	-	14.3	23.9	1.8	11.8	0.8	0.8	0.8	0.8	0.8	0.8	0.8
8. การขนส่ง และสถานบันเทิงสินค้า	36.3	24,696.3	-	7.2	3.0	-	1.5	1.4	1.4	1.4	1.4	1.4	1.4	1.4
9. ที่พักแรมและบริการด้านอาหาร	90.0	10,034.8	-	9.3	16.2	1.5	7.0	1.9	1.9	1.9	1.9	1.9	1.9	1.9
10. ข้อมูลข่าวสารและการสื่อสาร	37.0	28,618.1	-	1.7	0.8	0.9	0.5	0.5	0.5	0.5	0.5	0.5	0.5	0.5
11. กิจกรรมทางสังคมและการประกันภัย	87.7	24,697.9	-	0.5	9.4	-	1.6	0.1	0.1	0.1	0.1	0.1	0.1	0.1
12. กิจกรรมอสังหาริมทรัพย์	32.7	13,722.1	-	-	0.4	-	-	-	-	-	-	-	-	-
13. กิจกรรมทางวิชาชีพ วิทยาศาสตร์ และเทคนิค	48.7	19,907.4	-	1.2	5.4	0.1	1.2	0.8	0.8	0.8	0.8	0.8	0.8	0.8
14. กิจกรรมการบริหารและการบริการสนับสนุน	52.0	13,849.0	-	2.8	5.4	-	-	-	-	-	-	-	-	-
15. การบริหารราชการ การป้องกันประเทศ การประกันสังคม	68.8	20,881.9	-	2.9	5.4	-	-	-	-	-	-	-	-	-
16. การศึกษา	94.1	24,661.7	-	1.0	6.1	-	2.1	0.7	0.7	0.7	0.7	0.7	0.7	0.7
17. กิจกรรมด้านสุขภาพและงานสังคมสงเคราะห์	66.1	19,623.5	0.4	11.3	3.6	0.8	2.2	1.7	1.7	1.7	1.7	1.7	1.7	1.7
18. ศิลปะ ความบันเทิง และนันทนาการ	7.3	9,908.5	-	0.7	3.2	-	-	-	-	-	-	-	-	-
19. กิจกรรมบริการด้านอื่น ๆ	23.9	11,054.9	-	-	2.7	-	0.5	0.5	0.5	0.5	0.5	0.5	0.5	0.5
20. กิจกรรมการจ้างงานในครัวเรือนส่วนบุคคล การผลิตสินค้าและบริการที่ดำเนินการเพื่อใช้ในครัวเรือน	63.9	7,585.6	-	-	4.0	2.6	36.8	1.0	1.0	1.0	1.0	1.0	1.0	1.0
21. กิจกรรมขององค์กรระหว่างประเทศ	0.5	45,000.0	-	-	-	-	-	-	-	-	-	-	-	-
22. ไม่ทราบ	7.4	14,688.5	-	-	-	-	-	-	-	-	-	-	-	-

ตารางที่ 16 จำนวนลูกจ้างเอกชน จำแนกตามค่าจ้างเฉลี่ย แยกประเภทย่อยที่ได้รับ อุตสาหกรรม และเพศ กรุงเทพมหานคร
TABLE 16 PRIVATE EMPLOYEE BY AVERAGE WAGE, FRINGE BENEFIT, INDUSTRY AND SEX - BANGKOK METROPOLIS

ไตรมาสที่ 4/2555 : Quarter 4/2012	จำนวนลูกจ้าง เอกชน Total Private Employee	ค่าจ้างเฉลี่ย Average Wage	ได้รับเงิน In Cash				ได้รับเงินสิ่งของ In Kind				INDUSTRY	
			โบนัส Bonus	ค่าล่วงเวลา Overtime	เงินอื่นๆ Other Income	อาหาร Food	เครื่องแต่งกาย Clothes	ที่อยู่อาศัย Housing	อื่นๆ Others			
	ชาย											MALE
1. เกษตรกรรม ปลูกป่าน้ำ และการประมง	1,051.0	19,320.8	2.4	131.8	112.0	44.3	13.1	45.6	8.9	-	-	- 1. Agriculture, forestry and fishing
2. การทำเหมืองแร่ และเหมืองหิน	1.1	32,705.0	-	-	-	-	-	-	-	-	-	- 2. Mining and quarrying
3. การผลิต	285.0	56,529.5	-	0.6	-	-	-	-	-	-	-	- 2. Mining and quarrying
4. ไฟฟ้า ก๊าซ ไอน้ำและระบบปรับอากาศ	0.8	16,272.0	0.6	74.3	20.8	12.4	5.6	6.8	-	-	-	3.4 3. Manufacturing
5. การจัดทำน้ การจัดการและการบำบัดน้ำเสียของเสียและสิ่งปฏิกูล	2.4	40,000.0	-	-	-	-	-	-	-	-	-	- 4. Electricity, gas, steam and air conditioning supply
6. การก่อสร้าง	2.4	20,751.2	-	-	-	-	-	-	-	-	-	- 5. Water supply; sewerage, waste management and remediation activities
7. การขายส่ง และขายปลีก การซ่อมยานยนต์	104.3	20,314.9	1.0	5.5	4.9	-	-	3.9	-	-	-	0.8 6. Construction
8. การขนส่ง และยานยนต์ส่วนบุคคล	233.0	17,531.7	0.5	13.7	27.4	4.7	1.5	21.1	-	-	-	0.5 7. Wholesale and retail trade; repair of motor vehicles and motorcycles
9. ที่พักแรมและบริการที่จอดรถ	63.5	17,603.7	-	9.8	10.4	-	-	2.0	-	-	-	1.7 8. Transportation and storage
10. ซ่อมแซมและบริการสื่อสาร	54.0	12,022.1	-	4.9	12.0	22.2	1.8	3.5	-	-	-	- 9. Accommodation and food service activities
11. กิจกรรมทางการเงินและการประกันภัย	47.9	27,429.7	0.3	3.8	2.9	0.1	0.1	0.1	-	-	-	- 10. Information and communication
12. กิจกรรมอสังหาริมทรัพย์	60.3	34,663.7	-	0.8	7.9	-	-	0.3	-	-	-	0.3 11. Financial and insurance activities
13. กิจกรรมทางวิชาชีพ วิทยาศาสตร์ และเทคนิค	10.5	22,568.3	-	0.6	1.1	-	-	1.6	-	-	-	0.6 12. Real estate activities
14. กิจกรรมการบริการและการบริการสนับสนุน	40.6	21,449.1	-	2.9	3.5	-	0.5	-	-	-	-	0.6 13. Professional, scientific and technical activities
15. การบริหารราชการ การป้องกันประเทศ การประมงสัตว์เคี้ยว	81.4	15,133.8	-	9.7	13.5	1.6	2.7	4.5	-	-	-	0.4 14. Administrative and support service activities
16. การศึกษา	1.9	18,742.6	-	-	-	-	-	-	-	-	-	- 15. Public administration and defence; compulsory social security
17. กิจกรรมด้านสุขภาพและงานสังคมสงเคราะห์	21.2	23,562.8	-	2.5	1.9	-	-	0.3	-	-	-	- 16. Education
18. ศิลปะ ความบันเทิง และนันทนาการ	9.9	28,902.8	-	1.5	3.9	-	1.0	-	-	-	-	- 17. Human health and social work activities
19. กิจกรรมบริการด้านอื่น ๆ	4.0	9,776.8	-	0.3	0.4	-	-	-	-	-	-	- 18. Arts, entertainment and recreation
20. กิจกรรมการจ้างงานในครัวเรือนส่วนบุคคล การผลิตสินค้าและบริการที่ขึ้นเองที่ใช้ในครัวเรือน	14.3	13,985.1	-	0.5	1.4	1.2	-	0.9	-	-	-	- 19. Other service activities
21. กิจกรรมขององค์กรระหว่างประเทศ	6.8	10,978.0	-	0.4	0.6	2.1	-	0.5	-	-	-	0.5 20. Activities of households as employers; undifferentiated goods and services-producing activities of households for own use
22. ไม่ทราบ	0.5	190,000.0	-	-	-	-	-	-	-	-	-	- 21. Activities of extraterritorial organizations and bodies
	4.9	18,595.1	-	-	-	-	-	-	-	-	-	- 22. Unknown
	หญิง											FEMALE
1. เกษตรกรรม ปลูกป่าน้ำ และการประมง	1,115.0	15,902.2	0.4	118.8	88.5	117.5	10.9	74.3	7.1	-	-	- 1. Agriculture, forestry and fishing
2. การทำเหมืองแร่ และเหมืองหิน	-	-	-	-	-	-	-	-	-	-	-	- 2. Mining and quarrying
3. การผลิต	0.6	50,000.0	-	-	-	-	-	-	-	-	-	- 2. Mining and quarrying
4. ไฟฟ้า ก๊าซ ไอน้ำและระบบปรับอากาศ	325.0	13,205.9	-	75.9	16.5	13.1	4.3	8.6	-	-	-	2.8 3. Manufacturing
5. การจัดทำน้ การจัดการและการบำบัดน้ำเสียของเสียและสิ่งปฏิกูล	0.4	30,000.0	-	-	-	-	-	-	-	-	-	- 4. Electricity, gas, steam and air conditioning supply
6. การก่อสร้าง	0.5	20,000.0	-	0.5	-	-	-	-	-	-	-	- 5. Water supply; sewerage, waste management and remediation activities
7. การขายส่ง และขายปลีก การซ่อมยานยนต์	35.4	22,304.7	-	0.5	1.4	-	-	0.8	-	-	-	- 6. Construction
8. การขนส่ง และยานยนต์ส่วนบุคคล	217.6	17,882.2	-	14.3	23.9	13.1	1.8	11.8	-	-	-	- 7. Wholesale and retail trade; repair of motor vehicles and motorcycles
9. ที่พักแรมและบริการที่จอดรถ	23.9	20,949.4	-	5.2	1.5	-	-	1.5	-	-	-	- 8. Transportation and storage
10. ซ่อมแซมและบริการสื่อสาร	89.3	10,062.5	-	9.3	15.5	39.4	1.5	7.0	-	-	-	1.4 9. Accommodation and food service activities
11. กิจกรรมทางการเงินและการประกันภัย	31.2	26,518.9	-	1.7	0.8	0.8	0.6	0.6	-	-	-	- 10. Information and communication
12. กิจกรรมอสังหาริมทรัพย์	83.9	24,657.5	-	0.5	9.4	0.5	-	0.5	-	-	-	- 11. Financial and insurance activities
13. กิจกรรมทางวิชาชีพ วิทยาศาสตร์ และเทคนิค	32.7	13,722.1	-	-	0.4	-	-	1.6	-	-	-	- 12. Real estate activities
14. กิจกรรมการบริการและการบริการสนับสนุน	45.9	19,950.8	-	0.7	-	-	-	-	-	-	-	- 13. Professional, scientific and technical activities
15. การบริหารราชการ การป้องกันประเทศ การประกันสังคม	52.0	13,849.0	-	2.8	5.4	2.1	0.1	1.2	-	-	-	1.3 14. Administrative and support service activities
16. การศึกษา	1.5	12,668.2	-	-	-	-	-	-	-	-	-	- 15. Public administration and defence; compulsory social security
17. กิจกรรมด้านสุขภาพและงานสังคมสงเคราะห์	36.6	20,165.5	-	1.0	1.6	2.1	-	-	-	-	-	- 16. Education
18. ศิลปะ ความบันเทิง และนันทนาการ	36.5	17,908.5	0.4	5.7	2.4	1.7	-	2.2	-	-	-	0.6 17. Human health and social work activities
19. กิจกรรมบริการด้านอื่น ๆ	7.3	9,908.5	-	0.7	3.2	-	-	-	-	-	-	- 18. Arts, entertainment and recreation
20. กิจกรรมการจ้างงานในครัวเรือนส่วนบุคคล การผลิตสินค้าและบริการที่ขึ้นเองที่ใช้ในครัวเรือน	23.6	10,796.1	-	-	2.7	1.9	-	0.5	-	-	-	- 19. Other service activities
21. กิจกรรมขององค์กรระหว่างประเทศ	63.9	7,585.6	-	-	4.0	42.8	2.6	38.8	-	-	-	1.0 20. Activities of households as employers; undifferentiated goods and services-producing activities of households for own use
22. ไม่ทราบ	0.5	45,000.0	-	-	-	-	-	-	-	-	-	- 21. Activities of extraterritorial organizations and bodies
	6.9	14,275.6	-	-	-	-	-	-	-	-	-	- 22. Unknown

หน่วยเป็นพัน : in Thousands

ตารางที่ 17 จำนวนลูกจ้างรัฐบาล จำนวนตามค่าจ้างเฉลี่ย ผลประโยชน์ที่ได้รับ อุตสาหกรรม กรุงเทพมหานคร
TABLE 17 GOVERNMENT EMPLOYEE BY AVERAGE WAGE, FRINGE BENEFIT, INDUSTRY, BANGKOK METROPOLIS

ไตรมาสที่ 4/2555 : Quarter 4/2012

หน่วยเป็นพัน : In Thousands

อุตสาหกรรม	จำนวน ลูกจ้างรัฐบาล Total Government Employee	ค่าจ้างเฉลี่ย Average Wage	ลูกจ้างรัฐบาลที่ได้รับผลประโยชน์อื่นๆ Government Employee Receive Fringe Benefit				TOTAL	INDUSTRY	
			ได้รับเป็นเงิน In Cash	ได้รับเป็นสิ่งของ In Kind	ได้รับเป็นค่าเช่าของที่อยู่อาศัย Housing	อื่นๆ Others			
			โบนัส Bonus	ค่าล่วงเวลา Overtime	เงินอื่นๆ Other Income	อาหาร Food	เครื่องแต่งกาย Clothes		
ยอดรวม	368.8	25,878.3	-	24.2	27.0	1.5	1.7	5.9	6.6
1. เกษตรกรรม การป่าไม้ และการประมง	-	-	-	-	-	-	-	-	-
2. การทำเหมืองแร่ และเหมืองหิน	0.7	100,000.0	-	-	0.7	-	-	-	-
3. การผลิต	6.1	17,507.0	-	-	0.8	-	-	-	-
4. ไฟฟ้า ก๊าซ ไอน้ำและระบบปรับอากาศ	11.8	39,777.4	-	0.2	1.1	-	-	-	-
5. การจัดหาไฟฟ้า การจัดการและการบำบัดน้ำเสีย ของเสีย และสิ่งปฏิกูล	3.5	21,375.3	-	0.9	0.4	-	-	-	-
6. การก่อสร้าง	0.5	10,546.0	-	0.3	-	-	-	0.3	-
7. การขายส่ง และการขายปลีก การซ่อมยานยนต์	0.4	7,200.0	-	-	-	-	-	-	-
8. การขนส่ง และสถานที่เก็บสินค้า	35.3	31,873.4	-	6.4	2.3	-	0.5	-	1.4
9. ที่พักแรมและบริการด้านอาหาร	0.8	6,800.0	-	-	0.8	-	-	-	-
10. ข้อมูลข่าวสารและการสื่อสาร	9.2	43,464.5	-	-	-	-	0.4	-	-
11. กิจกรรมทางการเงินและการประกันภัย	11.4	30,381.0	-	-	-	-	-	-	-
12. กิจกรรมอสังหาริมทรัพย์	-	-	-	-	-	-	-	-	-
13. กิจกรรมทางวิชาชีพ วิทยาศาสตร์ และเทคนิค	4.0	17,386.0	-	0.5	-	-	-	-	-
14. กิจกรรมการบริหารและการบริการสนับสนุน	-	-	-	-	-	-	-	-	-
15. การบริหารราชการ การป้องกันประเทศ การประกันสังคม	153.7	21,788.6	-	9.7	10.8	1.0	-	-	3.0
16. การศึกษา	91.1	28,062.5	-	-	8.4	-	-	5.7	0.7
17. กิจกรรมด้านสุขภาพและงานสังคมสงเคราะห์	38.2	24,379.9	-	6.2	1.8	0.5	0.8	-	1.5
18. ศิลปะ ความบันเทิง และนันทนาการ	1.3	13,644.7	-	-	-	-	-	-	-
19. กิจกรรมบริการด้านอื่น ๆ	0.3	30,000.0	-	-	-	-	-	-	-
20. กิจกรรมการจ้างงานในครัวเรือนส่วนบุคคล การผลิตสินค้าและบริการที่ดำเนินการเพื่อใช้ในครัวเรือน	-	-	-	-	-	-	-	-	-
21. กิจกรรมขององค์กรระหว่างประเทศ	-	-	-	-	-	-	-	-	-
22. ไม่ทราบ	0.5	20,000.0	-	-	-	-	-	-	-

ตารางที่ 17 จำนวนลูกจ้างรัฐบาล จำนวนตามค่าจ้างเฉลี่ย ผลประโยชน์ที่ได้รับ อุตสาหกรรม และเพศ กรุงเทพมหานคร
TABLE 17 GOVERNMENT EMPLOYEE BY AVERAGE WAGE, FRINGE BENEFIT, INDUSTRY AND SEX, BANGKOK METROPOLIS

อุตสาหกรรม Industry	จำนวน ลูกจ้างรัฐบาล Total Government Employee	ลูกจ้างรัฐบาลที่ได้รับผลประโยชน์จาก Government Employee Receive Fringe Benefit										ค่าจ้างเฉลี่ย Average Wage	อุตสาหกรรม INDUSTRY
		ได้รับเป็นเงิน In Cash		ได้รับเป็นสิ่งของ In Kind		ได้รับเป็นเงิน In Cash		ได้รับเป็นสิ่งของ In Kind		อื่นๆ Others			
		โบนัส Bonus	ค่าล่วงเวลา Overtime	เงินอื่นๆ Other Income	อาหาร Food	เครื่องแต่งกาย Clothes	ที่อยู่อาศัย Housing	อื่นๆ Others					
ชาย	179.6	-	13.0	13.3	0.5	0.5	3.8	4.0	MALE				
1. เกษตรกรรม การป่าไม้ และการประมง	-	-	-	-	-	-	-	-	-	-	-	1. Agriculture, forestry and fishing	
2. การทำเหมืองแร่ และเหมืองหิน	0.7	-	-	0.7	-	-	-	-	-	-	-	2. Mining and quarrying	
3. การผลิต	3.4	-	-	0.8	-	-	-	-	-	-	-	3. Manufacturing	
4. ไฟฟ้า ก๊าซ ไอน้ำ และระบบปรับอากาศ	7.2	-	0.2	1.1	-	-	-	-	-	-	-	4. Electricity, gas, steam and air conditioning supply	
5. การจัดหา การจัดการและการบำบัดน้ำเสีย ของเสีย และสิ่งมีค่า	2.5	-	0.9	-	-	-	-	-	-	-	-	5. Water supply, sewerage, waste management and remediation activities	
6. การก่อสร้าง	0.3	-	-	-	-	-	0.3	-	-	-	-	6. Construction	
7. การขนส่ง และการขุดเจาะ การขุดลอก	0.4	-	-	-	-	-	-	-	-	-	-	7. Wholesale and retail trade; repair of motor vehicles and motorcycles	
8. การขนส่ง และสถานที่เก็บสินค้า	22.9	-	4.4	0.8	-	-	-	-	0.5	-	-	1.4 8. Transportation and storage	
9. ที่พักแรมและบริการด้านอาหาร	3.4	-	-	-	-	-	-	-	-	-	-	9. Accommodation and food service activities	
10. ข้อมูลข่าวสารและการสื่อสาร	7.6	-	-	-	-	-	-	-	-	-	-	10. Information and communication	
11. กิจกรรมทางการเงินและการประกันภัย	-	-	-	-	-	-	-	-	-	-	-	11. Financial and insurance activities	
12. กิจกรรมอสังหาริมทรัพย์	-	-	-	-	-	-	-	-	-	-	-	12. Real estate activities	
13. กิจกรรมทางวิชาชีพ วิทยาศาสตร์ และเทคนิค	1.3	-	-	-	-	-	-	-	-	-	-	13. Professional, scientific and technical activities	
14. กิจกรรมการบริหารและการบริการสนับสนุน	86.4	-	6.9	5.4	-	-	-	-	-	-	-	14. Administrative and support service activities	
15. การบริหารราชการ การป้องกันประเทศ การประมงสัตว์	33.6	-	-	4.0	-	-	-	-	-	3.6	-	2.2 15. Public administration and defence; compulsory social security	
16. การศึกษา	8.6	-	0.6	0.7	-	-	-	-	-	-	-	16. Education	
17. กิจกรรมด้านสุขภาพและนันทนาการ	1.3	-	-	-	-	-	-	-	-	-	-	17. Human health and social work activities	
18. ศิลปะ ความบันเทิง และนันทนาการ	-	-	-	-	-	-	-	-	-	-	-	18. Arts, entertainment and recreation	
19. กิจกรรมบริการด้านอื่น ๆ	-	-	-	-	-	-	-	-	-	-	-	19. Other service activities	
20. กิจกรรมการจ้างงานในครัวเรือนส่วนบุคคล	-	-	-	-	-	-	-	-	-	-	-	20. Activities of households as employers; undifferentiated goods and services-producing activities of households for own use	
การผลิตสินค้าและบริการที่ขึ้นเองเพื่อใช้ในครัวเรือน	-	-	-	-	-	-	-	-	-	-	-	21. Activities of extraterritorial organizations and bodies	
22. ไม่ทราบ	189.2	-	11.2	13.7	1.0	1.1	2.1	2.6	FEMALE				
1. เกษตรกรรม การป่าไม้ และการประมง	-	-	-	-	-	-	-	-	-	-	-	1. Agriculture, forestry and fishing	
2. การทำเหมืองแร่ และเหมืองหิน	-	-	-	-	-	-	-	-	-	-	-	2. Mining and quarrying	
3. การผลิต	2.7	-	-	-	-	-	-	-	-	-	-	3. Manufacturing	
4. ไฟฟ้า ก๊าซ ไอน้ำ และระบบปรับอากาศ	4.5	-	-	-	-	-	-	-	-	-	-	4. Electricity, gas, steam and air conditioning supply	
5. การจัดหา การจัดการและการบำบัดน้ำเสีย ของเสีย และสิ่งมีค่า	1.0	-	-	0.4	-	-	-	-	-	-	-	5. Water supply, sewerage, waste management and remediation activities	
6. การก่อสร้าง	0.3	-	0.3	-	-	-	-	-	-	-	-	6. Construction	
7. การขนส่ง และการขุดเจาะ การขุดลอก	-	-	-	-	-	-	-	-	-	-	-	7. Wholesale and retail trade; repair of motor vehicles and motorcycles	
8. การขนส่ง และสถานที่เก็บสินค้า	12.3	-	2.0	1.5	-	-	-	-	-	-	-	8. Transportation and storage	
9. ที่พักแรมและบริการด้านอาหาร	0.8	-	-	0.8	-	-	-	-	-	-	-	9. Accommodation and food service activities	
10. ข้อมูลข่าวสารและการสื่อสาร	5.8	-	-	-	-	-	-	0.4	-	-	-	10. Information and communication	
11. กิจกรรมทางการเงินและการประกันภัย	3.8	-	-	-	-	-	-	-	-	-	-	11. Financial and insurance activities	
12. กิจกรรมอสังหาริมทรัพย์	-	-	-	-	-	-	-	-	-	-	-	12. Real estate activities	
13. กิจกรรมทางวิชาชีพ วิทยาศาสตร์ และเทคนิค	2.7	-	0.5	-	-	-	-	-	-	-	-	13. Professional, scientific and technical activities	
14. กิจกรรมการบริหารและการบริการสนับสนุน	67.3	-	2.9	5.4	1.0	-	-	-	-	-	-	14. Administrative and support service activities	
15. การบริหารราชการ การป้องกันประเทศ การประมงสัตว์	57.5	-	-	4.5	-	-	-	-	-	2.1	-	0.8 15. Public administration and defence; compulsory social security	
16. การศึกษา	29.6	-	5.6	1.2	-	-	-	-	0.8	-	-	16. Education	
17. กิจกรรมด้านสุขภาพและนันทนาการ	0.3	-	-	-	-	-	-	-	-	-	-	17. Human health and social work activities	
18. ศิลปะ ความบันเทิง และนันทนาการ	-	-	-	-	-	-	-	-	-	-	-	18. Arts, entertainment and recreation	
19. กิจกรรมบริการด้านอื่น ๆ	-	-	-	-	-	-	-	-	-	-	-	19. Other service activities	
20. กิจกรรมการจ้างงานในครัวเรือนส่วนบุคคล	-	-	-	-	-	-	-	-	-	-	-	20. Activities of households as employers; undifferentiated goods and services-producing activities of households for own use	
การผลิตสินค้าและบริการที่ขึ้นเองเพื่อใช้ในครัวเรือน	-	-	-	-	-	-	-	-	-	-	-	21. Activities of extraterritorial organizations and bodies	
22. ไม่ทราบ	0.5	-	-	-	-	-	-	-	-	-	-	22. Unknown	

ไตรมาสที่ 4/2555 : Quarter 4/2012

หน่วยเป็นพัน : in Thousands

ตารางที่ 18 จำนวนลูกจ้าง จำแนกตามอาชีพ ระดับของรายได้ กรุงเทพมหานคร

TABLE 18 EMPLOYEE BY OCCUPATION, INCOME CLASS, BANGKOK METROPOLIS

ไตรมาสที่ 4/2555 : Quarter 4/2012

หน่วยเป็นพัน : In Thousands

ระดับของรายได้	อาชีพ Occupation											รวม	คนงานซึ่งมี ได้จำแนกไว้ ในหมวดอื่น Not classifiable	INCOME CLASS
	ผู้บริหาร และ ผู้จัดการ & Managers	วิชาชีพ ด้านต่างๆ Profes- sional	วิชาชีพ ด้านเทคนิค Technicians	เสมียน Clerks	พนักงาน บริการ Service Workers	ด้านการเกษตร และประมง Agricultural & Fishery	ด้านความ สามารถทางฝีมือ Craft & Related trades	ผู้ปฏิบัติงาน โรงงานเครื่องจักร Plant & Machine operators	อาชีพอื่น ฐานต่างๆ Elementary occupations	ช่างฝีมือ ช่างเทคนิค ช่างเทคนิค ช่างเทคนิค	ช่างฝีมือ ช่างเทคนิค ช่างเทคนิค ช่างเทคนิค			
ยอดรวม	181.6	386.9	340.3	311.5	383.6	6.9	288.4	345.5	286.2	14.7	14.7	TOTAL		
ต่ำกว่า 1,501 บาท	-	-	-	-	0.6	-	-	-	-	-	-	Less than 1,501 Baht		
1,501 - 2,500 บาท	-	-	-	-	1.1	-	-	-	-	-	-	1,501 - 2,500 Baht		
2,501 - 3,500 บาท	-	-	-	-	1.6	-	0.9	-	3.8	-	-	2,501 - 3,500 Baht		
3,501 - 4,500 บาท	-	-	0.2	-	1.2	-	1.4	2.4	3.3	-	-	3,501 - 4,500 Baht		
4,501 - 5,500 บาท	0.4	-	0.9	0.6	7.7	-	3.9	7.2	11.3	-	-	4,501 - 5,500 Baht		
5,501 - 6,500 บาท	-	0.4	0.6	6.5	32.8	0.5	9.9	11.3	33.7	-	-	5,501 - 6,500 Baht		
6,501 - 7,500 บาท	-	-	1.4	4.2	24.8	2.7	16.9	24.7	32.4	0.4	0.4	6,501 - 7,500 Baht		
7,501 - 10,000 บาท	0.3	13.3	32.2	77.1	154.8	1.6	142.7	188.0	158.1	4.8	4.8	7,501 - 10,000 Baht		
10,001 - 15,000 บาท	5.4	52.4	100.3	110.0	88.5	2.1	79.3	79.8	36.0	2.1	2.1	10,001 - 15,000 Baht		
15,001 - 20,000 บาท	21.5	86.9	89.9	48.1	33.4	-	17.4	19.9	4.0	4.4	4.4	15,001 - 20,000 Baht		
20,001 - 30,000 บาท	45.8	101.0	70.1	42.6	28.3	-	8.8	10.0	1.0	-	-	20,001 - 30,000 Baht		
มากกว่า 30,000 บาท	106.8	131.7	44.1	21.7	8.2	-	6.6	1.1	0.7	0.6	0.6	More than 30,000 Baht		
ไม่ทราบ	1.4	1.4	0.6	0.7	0.6	-	0.8	1.1	1.9	2.4	2.4	Unknown		

ตารางที่ 18 จำนวนลูกจ้าง จำแนกตามอาชีพ ระดับของรายได้ และเพศ กรุงเทพมหานคร
TABLE 18 EMPLOYEE BY OCCUPATION, INCOME CLASS AND SEX , BANGKOK METROPOLIS

ไตรมาสที่ 4/2555 : Quarter 4/2012

หน่วยเป็นพัน : In Thousands

ระดับของรายได้	อาชีพ										รวม	INCOME CLASS
	ผู้บัญญัติกฎหมาย และ ผู้จัดการ Legislators & Managers	วิชาชีพ ด้านต่างๆ Professional	วิชาชีพ ด้านเทคนิค Technicians	เสมียน Clerks	พนักงาน บริการ Service Workers	ด้านการเกษตร และประมง Agricultural & Fishery	ด้านความ สามารถทางฝีมือ Craft & Related trades	ผู้ปฏิบัติงาน โรงงานเครื่องจักร Plant & Machine operators	อาชีพอื่น ฐานต่างๆ Elementary occupations	คนงานซึ่งมี ได้จำแนกไว้ ในหมวดอื่น Not classifiable		
ชาย	1,234.0	185.2	143.7	92.5	180.4	5.7	226.0	223.2	68.0	4.2	MALE	
ต่ำกว่า 1,501 บาท	0.6	-	-	-	0.6	-	-	-	-	-	Less than 1,501 Baht	
1,501 - 2,500 บาท	0.5	-	-	-	0.5	-	-	-	-	-	1,501 - 2,500 Baht	
2,501 - 3,500 บาท	-	-	-	-	-	-	-	-	-	-	2,501 - 3,500 Baht	
3,501 - 4,500 บาท	1.3	-	0.2	-	0.3	-	-	-	0.8	-	3,501 - 4,500 Baht	
4,501 - 5,500 บาท	10.5	0.4	-	-	2.4	-	1.1	4.6	2.1	-	4,501 - 5,500 Baht	
5,501 - 6,500 บาท	27.4	-	-	2.7	10.8	-	5.9	3.8	4.2	-	5,501 - 6,500 Baht	
6,501 - 7,500 บาท	37.2	-	0.6	1.6	5.8	2.2	9.7	10.8	6.2	0.4	6,501 - 7,500 Baht	
7,501 - 10,000 บาท	371.9	6.4	14.5	23.8	71.1	1.4	106.0	108.4	38.1	2.0	7,501 - 10,000 Baht	
10,001 - 15,000 บาท	283.9	2.5	34.2	26.9	47.1	2.1	72.6	66.7	10.2	-	10,001 - 15,000 Baht	
15,001 - 20,000 บาท	155.5	11.1	40.4	15.2	18.9	-	15.5	17.8	3.2	1.0	15,001 - 20,000 Baht	
20,001 - 30,000 บาท	162.8	23.3	34.9	12.7	18.4	-	8.8	10.0	0.7	-	20,001 - 30,000 Baht	
มากกว่า 30,000 บาท	179.1	67.6	18.8	8.9	4.6	-	6.6	1.1	0.7	-	More than 30,000 Baht	
ไม่ทราบ	3.4	-	-	0.7	-	-	-	-	1.9	0.8	Unknown	
หญิง	1,311.6	201.7	196.6	219.0	203.1	1.2	62.5	122.3	218.2	10.5	FEMALE	
ต่ำกว่า 1,501 บาท	-	-	-	-	-	-	-	-	-	-	Less than 1,501 Baht	
1,501 - 2,500 บาท	0.6	-	-	-	0.6	-	-	-	-	-	1,501 - 2,500 Baht	
2,501 - 3,500 บาท	6.3	-	-	-	1.6	-	0.9	-	3.8	-	2,501 - 3,500 Baht	
3,501 - 4,500 บาท	7.2	-	-	-	0.9	-	1.4	2.4	2.5	-	3,501 - 4,500 Baht	
4,501 - 5,500 บาท	21.5	-	0.9	0.6	5.3	-	2.8	2.7	9.2	-	4,501 - 5,500 Baht	
5,501 - 6,500 บาท	68.2	-	0.4	3.8	21.9	0.5	4.0	7.5	29.6	-	5,501 - 6,500 Baht	
6,501 - 7,500 บาท	70.2	-	0.8	2.6	19.0	0.5	7.2	13.9	26.2	-	6,501 - 7,500 Baht	
7,501 - 10,000 บาท	401.2	-	6.9	53.4	83.7	0.2	36.7	79.6	120.0	2.8	7,501 - 10,000 Baht	
10,001 - 15,000 บาท	272.1	2.9	66.1	83.1	41.4	-	6.7	13.2	25.8	2.1	10,001 - 15,000 Baht	
15,001 - 20,000 บาท	169.9	10.4	49.5	32.9	14.6	-	1.9	2.1	0.7	3.4	15,001 - 20,000 Baht	
20,001 - 30,000 บาท	144.7	22.5	35.2	29.9	9.9	-	-	-	0.4	-	20,001 - 30,000 Baht	
มากกว่า 30,000 บาท	142.4	39.2	25.3	12.9	3.7	-	-	-	-	0.6	More than 30,000 Baht	
ไม่ทราบ	7.4	1.4	0.6	-	0.6	-	0.8	1.1	-	1.6	Unknown	

ตารางที่ 19 จำนวนลูกจ้าง จำแนกตามอุตสาหกรรม ระดับของรายได้ กรุงเทพมหานคร
TABLE 19 EMPLOYEE BY INDUSTRY, INCOME CLASS, BANGKOK METROPOLIS

ไตรมาสที่ 4/2555 : Quarter 4/2012

หน่วยเป็นพัน : in Thousands

ระดับของรายได้	อุตสาหกรรม Industry														INCOME CLASS
	รวม	เกษตรกรรม การปศุสัตว์ และสวน	การขุด เหมืองแร่ และเหมืองหิน	การผลิต Manufac turing	ไฟฟ้า ก๊าซ ไอน้ำระบบปรับอากาศ	จัดน้ำ ขับเคลื่อน และประปา	การก่อสร้าง Construction	การขายส่ง การขายปลีก การช้อปปิ้ง	การขนส่ง และ สถานที่เก็บ Transportation and storage	ที่พักแรมและ บริการด้านอาหาร Accommodation and food service	ข้อมูลข่าวสาร และสื่อสาร Information & communication	การเงินและ การประกันภัย Financial intermediation			
ยอดรวม	2,545.6	1.1	4.3	617.8	13.0	6.3	140.1	451.6	122.7	145.0	88.9	156.2			TOTAL
ต่ำกว่า 1,501 บาท	0.6	-	-	-	-	-	-	-	-	-	-	-	-	-	Less than 1,501 Baht
1,501 - 2,500 บาท	1.1	-	-	-	-	-	-	-	-	0.5	-	-	-	-	1,501 - 2,500 Baht
2,501 - 3,500 บาท	6.3	-	-	0.9	-	-	-	0.8	-	2.1	-	-	-	-	2,501 - 3,500 Baht
3,501 - 4,500 บาท	8.5	-	-	4.4	-	-	-	0.6	-	1.1	0.2	-	-	-	3,501 - 4,500 Baht
4,501 - 5,500 บาท	32.0	-	-	10.6	-	-	-	1.6	1.0	4.4	0.1	-	-	-	4,501 - 5,500 Baht
5,501 - 6,500 บาท	95.6	-	-	20.1	-	-	3.1	20.0	5.0	10.1	0.5	0.6	-	-	5,501 - 6,500 Baht
6,501 - 7,500 บาท	107.3	-	-	42.0	-	-	5.1	14.5	2.4	12.9	2.2	1.0	-	-	6,501 - 7,500 Baht
7,501 - 10,000 บาท	773.1	-	-	284.5	0.2	0.3	38.6	141.0	35.0	68.2	7.4	15.6	-	-	7,501 - 10,000 Baht
10,001 - 15,000 บาท	555.9	-	-	119.8	-	1.7	35.9	122.5	30.8	28.3	18.4	25.7	-	-	10,001 - 15,000 Baht
15,001 - 20,000 บาท	325.4	0.7	-	54.4	1.8	2.2	10.6	65.1	10.8	8.0	13.6	34.6	-	-	15,001 - 20,000 Baht
20,001 - 30,000 บาท	307.5	-	0.8	37.0	2.9	0.9	23.2	38.4	17.2	7.4	20.0	36.9	-	-	20,001 - 30,000 Baht
มากกว่า 30,000 บาท	321.5	0.3	3.5	42.4	8.1	1.2	23.6	46.7	20.7	1.1	25.8	41.3	-	-	More than 30,000 Baht
ไม่รู้	10.8	-	-	1.8	-	-	-	0.6	-	1.0	0.6	0.6	-	-	Unknown

ตารางที่ 19 จำนวนลูกจ้าง จำแนกตามอุตสาหกรรม ระดับของรายได้ กรุงเทพมหานคร (ต่อ)
TABLE 19 EMPLOYEE BY INDUSTRY, INCOME CLASS , BANGKOK METROPOLIS (Contd.)

ไตรมาสที่ 4/2555 : Quarter 4/2012

หน่วยเป็นพัน : in Thousands

ระดับของรายได้	อุตสาหกรรม (ต่อ) Industry (Contd.)														TOTAL
	กิจกรรมอสังหาริมทรัพย์	กิจกรรมทางวิชาชีพ	การบริหารสนับสนุนและป้องกันประเทศ	การบริหารราชการ	การศึกษา	อุตสาหกรรมด้านสุขภาพ	ศิลปะ ความบันเทิง และนันทนาการ	บริการด้านอื่นๆ	งานในครัวเรือน	กิจกรรมขององค์กร	ไม่ทราบ	INCOME CLASS			
	Real estate activities	Professional, scientific, technical activities	Administrative and support service activities	Public administration	Education	Health and social work	Art, entertainment	Other service	Activities of household	Extra-territorial	Unknown				
ยอดรวม	43.2	91.3	134.7	157.1	148.9	84.6	12.6	39.1	70.7	1.9	14.7				
ต่ำกว่า 1,501 บาท	-	-	-	-	-	-	-	0.6	-	-	-	Less than 1,501 Baht			
1,501 - 2,500 บาท	-	-	-	-	-	-	-	0.6	-	-	-	1,501 - 2,500 Baht			
2,501 - 3,500 บาท	0.4	-	-	-	-	-	-	0.6	1.5	-	-	2,501 - 3,500 Baht			
3,501 - 4,500 บาท	0.9	-	-	-	-	-	-	0.4	1.0	-	-	3,501 - 4,500 Baht			
4,501 - 5,500 บาท	0.7	0.6	-	1.5	1.3	1.5	0.4	1.8	6.6	-	-	4,501 - 5,500 Baht			
5,501 - 6,500 บาท	4.3	2.1	2.6	2.4	1.9	2.8	0.3	3.0	16.9	-	-	5,501 - 6,500 Baht			
6,501 - 7,500 บาท	1.4	-	6.4	2.7	2.4	0.9	1.0	1.6	10.7	-	0.4	6,501 - 7,500 Baht			
7,501 - 10,000 บาท	12.9	11.8	52.4	18.6	16.8	18.3	6.7	17.4	24.9	-	2.7	7,501 - 10,000 Baht			
10,001 - 15,000 บาท	7.0	25.1	36.2	33.8	24.9	23.8	1.9	7.1	9.1	-	4.0	10,001 - 15,000 Baht			
15,001 - 20,000 บาท	6.8	25.0	13.0	33.7	28.8	8.5	1.7	2.5	-	-	3.6	15,001 - 20,000 Baht			
20,001 - 30,000 บาท	6.8	16.2	19.3	42.1	24.7	12.3	-	0.3	-	-	1.2	20,001 - 30,000 Baht			
มากกว่า 30,000 บาท	2.2	9.9	3.5	22.4	48.0	16.5	0.5	2.3	-	1.0	0.5	More than 30,000 Baht			
ไม่ทราบ	-	0.8	1.3	-	-	-	-	0.9	-	0.9	2.4	Unknown			

ตารางที่ 19 จำนวนลูกจ้าง จำแนกตามอุตสาหกรรม ระดับของรายได้ และเพศ กรุงเทพมหานคร (ต่อ)
 TABLE 19 EMPLOYEE BY INDUSTRY, INCOME CLASS AND SEX , BANGKOK METROPOLIS (Contd.)

ไตรมาสที่ 4/2555 : Quarter 4/2012

หน่วยเป็นพัน : In Thousands

ระดับของรายได้	อุตสาหกรรม (ต่อ) Industry (Contd.)											กิจกรรมขององค์กร	ไม่ทราบ	INCOME CLASS
	กิจกรรมอสังหาริมทรัพย์	กิจกรรมทางวิชาชีพ	การบริหารสนับสนุนและป้องกันประเทศ	การบริหารราชการ	การศึกษา	กิจกรรมด้านสุขภาพ	ศิลปะ ความบันเทิง และนันทนาการ	บริการด้านอื่นๆ	งานในครัวเรือน	กิจกรรมขององค์กร	ไม่ทราบ			
	Real estate activities	Professional/scientific technical activities	Administrative and support service activities	Public administration defence	Education	Health and social work	Art, entertainment	Other service	Activities of household	Extra-territorial	Unknown			
ชาย	10.5	41.9	82.1	88.3	54.8	18.5	5.3	15.1	6.8	0.5	5.7		MALE	
ต่ำกว่า 1,501 บาท	-	-	-	-	-	-	-	0.6	-	-	-	-	Less than 1,501 Baht	
1,501 - 2,500 บาท	-	-	-	-	-	-	-	-	-	-	-	-	1,501 - 2,500 Baht	
2,501 - 3,500 บาท	-	-	-	-	-	-	-	-	-	-	-	-	2,501 - 3,500 Baht	
3,501 - 4,500 บาท	-	-	-	-	-	-	-	0.4	0.2	-	-	-	3,501 - 4,500 Baht	
4,501 - 5,500 บาท	-	-	-	0.9	0.8	0.3	0.4	0.4	-	-	-	-	4,501 - 5,500 Baht	
5,501 - 6,500 บาท	1.3	0.8	2.6	0.6	-	0.2	-	0.7	0.6	-	-	-	5,501 - 6,500 Baht	
6,501 - 7,500 บาท	-	-	2.6	0.9	-	-	0.6	-	-	-	0.4	-	6,501 - 7,500 Baht	
7,501 - 10,000 บาท	2.1	8.8	28.0	13.1	5.8	4.7	2.4	6.1	2.4	-	1.7	-	7,501 - 10,000 Baht	
10,001 - 15,000 บาท	1.6	10.3	25.9	18.1	9.4	4.9	-	3.3	3.7	-	0.5	-	10,001 - 15,000 Baht	
15,001 - 20,000 บาท	2.1	9.0	7.0	17.4	11.1	1.3	1.3	1.9	-	-	0.8	-	15,001 - 20,000 Baht	
20,001 - 30,000 บาท	1.7	6.9	12.9	24.7	8.8	2.0	-	-	-	-	1.2	-	20,001 - 30,000 Baht	
มากกว่า 30,000 บาท	1.8	6.1	2.4	12.6	18.9	5.2	0.5	1.0	-	0.5	0.5	-	More than 30,000 Baht	
ไม่ทราบ	-	-	0.7	-	-	-	-	0.9	-	-	0.8	-	Unknown	
หญิง	32.7	49.4	52.6	68.8	94.1	66.1	7.3	23.9	63.9	1.4	9.0		FEMALE	
ต่ำกว่า 1,501 บาท	-	-	-	-	-	-	-	-	-	-	-	-	Less than 1,501 Baht	
1,501 - 2,500 บาท	-	-	-	-	-	-	-	0.6	-	-	-	-	1,501 - 2,500 Baht	
2,501 - 3,500 บาท	0.4	-	-	-	-	-	-	0.6	1.5	-	-	-	2,501 - 3,500 Baht	
3,501 - 4,500 บาท	0.9	-	-	-	-	-	-	-	0.9	-	-	-	3,501 - 4,500 Baht	
4,501 - 5,500 บาท	0.7	0.6	-	0.6	0.5	1.2	-	1.4	6.6	-	-	-	4,501 - 5,500 Baht	
5,501 - 6,500 บาท	3.0	1.3	-	1.8	1.9	2.6	0.3	2.3	16.3	-	-	-	5,501 - 6,500 Baht	
6,501 - 7,500 บาท	1.4	-	3.8	1.7	2.4	0.9	0.4	1.6	10.7	-	-	-	6,501 - 7,500 Baht	
7,501 - 10,000 บาท	10.8	3.0	24.4	5.5	11.0	13.6	4.3	11.3	22.5	-	1.0	-	7,501 - 10,000 Baht	
10,001 - 15,000 บาท	5.4	14.8	10.3	15.7	15.6	19.0	1.9	3.9	5.4	-	3.6	-	10,001 - 15,000 Baht	
15,001 - 20,000 บาท	4.7	16.0	6.0	16.3	17.7	7.2	0.4	0.6	-	-	2.9	-	15,001 - 20,000 Baht	
20,001 - 30,000 บาท	5.0	9.3	6.4	17.3	15.9	10.4	-	0.3	-	-	-	-	20,001 - 30,000 Baht	
มากกว่า 30,000 บาท	0.5	3.8	1.1	9.8	29.1	11.3	-	1.3	-	0.5	-	-	More than 30,000 Baht	
ไม่ทราบ	-	0.8	0.6	-	-	-	-	-	-	0.9	1.6	-	Unknown	

ภาคกลาง

ตารางสถิติ ภาคกลาง

- ตารางที่ 1 จำนวนประชากร จำแนกตามกลุ่มอายุ สถานภาพแรงงาน
- ตารางที่ 2 จำนวนประชากรอายุ 15 ปี ขึ้นไป จำแนกตามสถานภาพสมรส สถานภาพแรงงาน
- ตารางที่ 3 จำนวนประชากรอายุ 15 ปีขึ้นไป จำแนกตามระดับการศึกษาที่สำเร็จ สถานภาพแรงงาน
- ตารางที่ 4 ผู้มีงานทำ จำแนกตามระดับการศึกษาที่สำเร็จ อาชีพ
- ตารางที่ 5 ผู้มีงานทำ จำแนกตามระดับการศึกษาที่สำเร็จ อุตสาหกรรม
- ตารางที่ 6 ผู้มีงานทำ จำแนกตามสถานภาพการทำงาน อาชีพ
- ตารางที่ 7 ผู้มีงานทำ จำแนกตามสถานภาพการทำงาน อุตสาหกรรม
- ตารางที่ 8 จำนวนผู้มีงานทำ จำแนกตามอาชีพ และอุตสาหกรรม
- ตารางที่ 9 ผู้มีงานทำ จำแนกตามอาชีพ จำนวนชั่วโมงทำงานต่อสัปดาห์ การมีเวลาเหลือพอที่จะทำงานเพิ่มขึ้น
- ตารางที่ 10 ผู้มีงานทำ จำแนกตามอุตสาหกรรม จำนวนชั่วโมงทำงานต่อสัปดาห์ การมีเวลาเหลือพอที่จะทำงานเพิ่มขึ้น
- ตารางที่ 11 ผู้มีงานทำ จำแนกตามสถานภาพการทำงาน จำนวนชั่วโมงทำงานต่อสัปดาห์ การมีเวลาเหลือพอที่จะทำงานเพิ่มขึ้น
- ตารางที่ 12 ผู้มีงานทำ จำแนกตามกลุ่มอายุ ชั่วโมงการทำงานต่อสัปดาห์ การมีเวลาเหลือพอที่จะทำงานเพิ่มขึ้น
- ตารางที่ 13 จำนวนผู้ว่างงาน ที่หางานทำ จำแนกตามระยะเวลาที่หางานทำ ระดับการศึกษาที่สำเร็จ
- ตารางที่ 14 จำนวนผู้ว่างงาน ที่เคยทำงานมาก่อน จำแนกตามอาชีพที่ทำครั้งสุดท้าย อุตสาหกรรมที่ทำครั้งสุดท้าย
- ตารางที่ 15 ลูกจ้าง จำแนกตามค่าจ้างเฉลี่ย ผลประโยชน์อื่นๆ ที่ได้รับ อุตสาหกรรม
- ตารางที่ 16 ลูกจ้างเอกชน จำแนกตามค่าจ้างเฉลี่ย ผลประโยชน์อื่นๆ ที่ได้รับ อุตสาหกรรม
- ตารางที่ 17 ลูกจ้างรัฐบาล จำแนกตามค่าจ้างเฉลี่ย ผลประโยชน์อื่นๆ ที่ได้รับ อุตสาหกรรม
- ตารางที่ 18 ลูกจ้าง จำแนกตาม อาชีพ ระดับของรายได้
- ตารางที่ 19 ลูกจ้าง จำแนกตาม อุตสาหกรรม ระดับของรายได้

ตารางที่ 1 จำนวนประชากรอายุ 15 ปีขึ้นไป จำแนกตามกลุ่มอายุ สถานภาพแรงงาน ภาคกลาง

TABLE 1 POPULATION 15 YEARS AND OVER BY AGE GROUP, LABOR FORCE STATUS, CENTRAL REGION

ไตรมาสที่ 4/2555 : Quarter 4/2012

หน่วยเป็นพัน : In Thousands

สถานภาพแรงงาน	รวม	กลุ่มอายุ					LABOR FORCE STATUS			
		15-19	20-24	25-29	30-34	35-39		40-49	50-59	>= 60
ประชากรอายุ 15 ปีขึ้นไป	13,191.2	1,119.1	1,209.5	1,252.5	1,353.1	1,407.2	2,719.1	2,111.8	2,018.9	POPULATION 15 YEARS AND OVER
กำลังแรงงานรวม	9,695.1	289.9	870.3	1,127.0	1,240.3	1,300.2	2,439.2	1,712.2	716.1	Total Labor Force
1. กำลังแรงงานปัจจุบัน	9,687.4	288.9	870.1	1,126.7	1,239.6	1,300.0	2,437.8	1,710.2	714.2	1. Current labor force
1.1 ผู้มีงานทำ	9,628.9	279.6	848.5	1,112.9	1,234.9	1,295.8	2,435.5	1,707.7	714.1	1.1 Employed
- ทำงาน	9,592.4	278.6	845.1	1,108.2	1,232.7	1,290.5	2,427.3	1,701.7	708.4	- At work
- ไม่ทำงานแต่มีงานประจำ	36.5	1.1	3.4	4.7	2.2	5.3	8.2	6.0	5.7	- With job but not at work
1.2 ผู้ว่างงาน	58.5	9.3	21.6	13.8	4.7	4.3	2.3	2.5	0.1	1.2 Unemployed
- ท างานทำ	13.9	0.7	6.5	3.2	1.1	1.3	0.5	0.7	-	- Looking for work
- ไม่ท างานทำ/พร้อมที่จะท างาน	44.6	8.6	15.1	10.6	3.6	3.0	1.8	1.8	0.1	- Not looking/available for work
2. กำลังแรงงานที่รอฤดูกาล	7.7	1.0	0.2	0.3	0.7	0.2	1.5	2.0	1.9	2. Seasonally inactive labor force
ผู้ไม่อยู่ในกำลังแรงงาน	3,496.0	829.2	339.2	125.5	112.8	107.0	279.9	399.6	1,302.9	Persons not in Labor Force
1. ท างานบ้าน	1,059.9	47.5	88.8	74.5	81.8	81.1	219.2	275.3	191.7	1. Household work
2. เรียนหนังสือ	936.0	725.2	197.0	13.0	0.8	0.0	-	-	-	2. Studies
3. ยังเด็ก/ชร่า/ไม่สามารถท างานได้	1,115.6	20.3	10.5	11.2	15.5	14.6	39.3	46.9	957.4	3. Too young/old/incapable of work
4. อื่น ๆ	384.5	36.3	43.0	26.8	14.7	11.3	21.3	77.5	153.7	4. Others

ตารางที่ 1 จำนวนประชากรอายุ 15 ปีขึ้นไป จำแนกตามกลุ่มอายุ สถานภาพแรงงาน และเพศ ภาคกลาง

Table 1 POPULATION 15 YEARS AND OVER BY AGE GROUP, LABOR FORCE STATUS ADN SEX , CENTRAL REGION

หน่วยเป็นพัน : In Thousands

ไตรมาสที่ 4/2555 : Quarter 4/2012

สถานภาพแรงงาน	กลุ่มอายุ Age Group										LABOR FORCE STATUS	
	รวม Total	15-19	20-24	25-29	30-34	35-39	40-49	50-59	>=60			
ชาย												MALE
กำลังแรงงานรวม	6,352.8	570.2	613.7	625.8	677.2	697.5	1,307.6	996.0	864.8			Total Labor Force
1. กำลังแรงงานปัจจุบัน	5,149.4	180.2	493.0	598.7	656.7	677.0	1,261.9	902.3	379.7			1. Current labor force
1.1 ผู้มีงานทำ	5,146.5	179.3	492.8	598.5	656.5	677.0	1,261.6	901.9	379.0			1.1 Employed
- ที่จ้าง	5,111.7	174.1	480.4	589.9	653.2	675.4	1,259.4	900.4	379.0			- At work
- ไม่ทำงานแต่มีงานประจำ	5,091.3	173.6	478.6	586.9	652.7	672.4	1,254.3	897.3	375.5			- With job but not at work
1.2 ผู้ว่างงาน	20.4	0.5	1.8	3.0	0.4	3.0	5.1	3.2	3.4			1.2 Unemployed
- หางานทั่ว	34.9	5.2	12.4	8.6	3.3	1.7	2.2	1.4	0.1			- Looking for work
- ไม่ทำงานทั่ว/พร้อมที่จะทำงาน	7.9	0.4	3.3	1.6	0.8	1.0	0.5	0.4	-			- Not looking/available for work
2. กำลังแรงงานที่รอฤดูกาล	26.9	4.7	9.1	7.0	2.6	0.7	1.7	1.0	0.1			2. Seasonally inactive labor force
ผู้ไม่อยู่ในกำลังแรงงาน	2.8	1.0	0.2	0.2	0.2	-	0.3	0.4	0.6			Persons not in Labor Force
1. ที่ทำงานบ้าน	1,203.4	390.0	120.7	27.2	20.6	20.4	45.7	93.7	485.2			1. Household work
2. เรียนหนังสือ	64.7	7.4	4.9	4.7	2.8	4.4	11.7	16.7	12.0			2. Studies
3. ยังเด็ก/ชร่า/ไม่สามารถทำงานได้	444.1	348.6	90.8	4.8	-	0.0	-	-	-			3. Too young/old/incapable of work
4. อื่น ๆ	468.2	14.8	6.5	6.8	9.5	9.6	23.1	27.2	370.9			4. Others
	226.4	19.2	18.5	10.9	8.3	6.4	11.0	49.8	102.2			
หญิง	6,838.4	548.9	595.8	626.7	675.9	709.7	1,411.6	1,115.8	1,154.1			FEMALE
กำลังแรงงานรวม	4,545.8	109.7	377.3	528.3	583.7	623.2	1,177.4	809.9	336.4			Total Labor Force
1. กำลังแรงงานปัจจุบัน	4,540.9	109.7	377.3	528.2	583.1	623.0	1,176.2	808.3	335.2			1. Current labor force
1.1 ผู้มีงานทำ	4,517.2	105.5	368.1	523.0	581.7	620.4	1,176.1	807.2	335.2			1.1 Employed
- ที่จ้าง	4,501.1	105.0	366.5	521.3	580.0	618.2	1,173.0	804.4	332.9			- At work
- ไม่ทำงานแต่มีงานประจำ	16.1	0.6	1.6	1.7	1.7	2.2	3.1	2.9	2.3			- With job but not at work
1.2 ผู้ว่างงาน	23.7	4.1	9.2	5.2	1.4	2.6	0.1	1.1	-			1.2 Unemployed
- หางานทั่ว	6.0	0.2	3.2	1.6	0.4	0.3	-	0.3	-			- Looking for work
- ไม่ทำงานทั่ว/พร้อมที่จะทำงาน	17.7	3.9	6.0	3.6	1.0	2.3	0.1	0.8	-			- Not looking/available for work
2. กำลังแรงงานที่รอฤดูกาล	4.9	-	-	0.2	0.6	0.2	1.2	1.6	1.3			2. Seasonally inactive labor force
ผู้ไม่อยู่ในกำลังแรงงาน	2,292.6	439.2	218.6	98.3	92.2	86.6	234.2	305.9	817.7			Persons not in Labor Force
1. ที่ทำงานบ้าน	995.3	40.1	83.9	69.8	79.0	76.7	207.5	258.6	179.7			1. Household work
2. เรียนหนังสือ	491.8	376.6	106.2	8.2	0.8	-	-	-	-			2. Studies
3. ยังเด็ก/ชร่า/ไม่สามารถทำงานได้	647.5	5.5	4.0	4.4	6.0	5.0	16.3	19.7	586.5			3. Too young/old/incapable of work
4. อื่น ๆ	158.1	17.0	24.5	15.9	6.4	4.9	10.4	27.7	51.5			4. Others

ตารางที่ 1 จำนวนประชากรอายุ 15 ปีขึ้นไป จำแนกตามกลุ่มอายุ สถานภาพแรงงาน เพศ และเขตการปกครอง ภาคกลาง (ต่อ)
TABLE 1 POPULATION 15 YEARS AND OVER BY AGE GROUP, LABOR FORCE STATUS, SEX AND AREA, CENTRAL REGION (Contd.)

หน่วยเป็นพัน : In Thousands

ไตรมาสที่ 4/2555 : Quarter 4/2012

สถานภาพแรงงาน	รวม						LABOR FORCE STATUS		
	กลุ่มอายุ Age Group								
	15-19	20-24	25-29	30-34	35-39	40-49	50-59	>= 60	
ประชากรอายุ 15 ปีขึ้นไป	398.7	433.7	459.5	517.8	549.7	1,040.9	781.8	721.1	POPULATION 15 YEARS AND OVER
กำลังแรงงานรวม	91.5	301.4	415.9	477.4	511.2	930.4	610.8	213.2	Total Labor Force
1. กำลังแรงงานปัจจุบัน	91.1	301.2	415.6	477.2	511.2	930.3	610.2	212.9	1. Current labor force
1.1 ผู้มีงานทำ	88.7	291.2	410.1	476.0	508.6	929.1	608.8	212.8	1.1 Employed
- ทำงาน	88.6	289.2	408.8	475.5	507.7	926.5	606.7	210.7	- At work
- ไม่ทำงานแต่มีงานประจำ	0.1	1.9	1.2	0.6	0.9	2.6	2.1	2.1	- With job but not at work
1.2 ผู้ว่างงาน	2.4	10.1	5.5	1.2	2.6	1.2	1.4	0.1	1.2 Unemployed
- ท างานทำ	0.4	2.6	2.0	0.1	1.0	0.2	-	-	- Looking for work
- ไม่ทำงานทำ/พร้อมที่จะทำงาน	1.9	7.5	3.5	1.1	1.6	1.0	1.4	0.1	- Not looking/available for work
2. กำลังแรงงานที่รอดูกาล	0.5	0.2	0.3	0.2	-	0.1	0.6	0.3	2. Seasonally inactive labor force
ผู้ไม่อยู่ในกำลังแรงงาน	307.2	132.3	43.6	40.5	38.5	110.5	171.0	507.9	Persons not in Labor Force
1. ทำงานบ้าน	15.8	25.1	25.2	31.0	29.8	88.3	112.9	76.8	1. Household work
2. เรียนหนังสือ	272.3	86.4	3.6	0.8	0.0	-	-	-	2. Studies
3. ยังเด็ก/ชรา/ไม่สามารถทำงานได้	5.6	1.8	2.8	3.7	4.5	13.1	19.5	342.6	3. Too young/old/incapable of work
4. อื่น ๆ	13.5	19.0	12.0	5.0	4.1	9.1	38.6	88.5	4. Others

ตารางที่ 1 จำนวนประชากรอายุ 15 ปีขึ้นไป จำแนกตามกลุ่มอายุ สถานภาพแรงงาน เพศ และเขตการปกครอง ภาคกลาง (ต่อ)

TABLE 1. POPULATION 15 YEARS AND OVER BY AGE GROUP, LABOR FORCE STATUS, SEX AND AREA, CENTRAL REGION (Contd.)

ไตรมาสที่ 4/2555 : Quarter 4/2012	ในเขตเทศบาล MUNICIPAL AREA							LABOR FORCE STATUS
	รวม	กลุ่มอายุ Age Group						
สถานภาพแรงงาน	15-19	20-24	25-29	30-34	35-39	40-49	50-59	>= 60
ประชากรอายุ 15 ปีขึ้นไป	398.7	433.7	459.5	517.8	549.7	1,040.9	781.8	721.1
ชาย	201.1	216.6	225.6	255.2	269.3	497.9	366.2	306.8
หญิง	197.6	217.1	233.9	262.6	280.5	543.0	415.6	414.3
กำลังแรงงานรวม	1,858.2	1,631.1	1,843.5	2,010.0	2,148.8	4,451.9	3,287.1	3,144.4
1. กำลังแรงงานปัจจุบัน	1,857.1	1,629.9	1,843.5	2,010.0	2,148.8	4,451.9	3,287.1	3,144.4
1.1 ผู้มีงานทำ	52.6	158.1	211.2	247.0	261.2	477.5	322.8	113.2
- ทำงาน	52.5	156.6	210.6	246.8	260.6	475.7	321.7	111.8
- ไม่ทำงานแต่มีงานประจำ	0.1	1.5	0.6	0.2	0.6	1.7	1.1	1.4
1.2 ผู้ว่างงาน	13.6	4.8	3.6	1.0	0.9	1.1	0.8	0.1
- หางานทำ	3.6	1.2	1.1	-	0.7	0.2	-	-
- ไม่ทำงานทำ/พร้อมที่จะทำงาน	10.0	3.6	2.5	1.0	0.2	0.9	0.8	0.1
2. กำลังแรงงานที่รอฤดูกาล	1.1	0.5	0.2	0.2	-	-	0.1	-
ผู้ไม่อยู่ในกำลังแรงงาน	480.5	53.5	10.7	7.1	7.2	19.4	42.5	193.5
1. ทำงานบ้าน	24.8	1.6	1.1	2.0	2.0	6.2	5.1	4.5
2. เรียนหนังสือ	175.1	40.2	1.3	-	0.0	-	-	-
3. ยังเด็ก ขรา/ไม่สามารถทำงานได้	163.8	1.0	1.8	2.9	3.0	9.1	11.6	130.7
4. อื่น ๆ	116.8	7.0	6.6	2.3	2.1	4.2	25.7	58.2
หญิง	197.6	217.1	233.9	262.6	280.5	543.0	415.6	414.3
กำลังแรงงานรวม	1,693.7	1,383.3	201.0	229.3	249.2	451.9	287.1	99.9
1. กำลังแรงงานปัจจุบัน	1,692.6	1,383.3	200.8	229.3	249.2	451.7	286.6	99.6
1.1 ผู้มีงานทำ	1,681.8	1,331.1	198.9	229.1	247.4	451.6	286.0	99.6
- ทำงาน	1,677.5	1,326.6	198.2	228.7	247.1	450.8	285.1	98.9
- ไม่ทำงานแต่มีงานประจำ	4.3	0.5	0.7	0.4	0.3	0.8	1.0	0.7
1.2 ผู้ว่างงาน	10.8	5.3	1.9	0.2	1.7	0.1	0.6	-
- หางานทำ	2.7	1.4	0.9	0.1	0.3	-	-	-
- ไม่ทำงานทำ/พร้อมที่จะทำงาน	8.1	3.9	1.0	0.1	1.4	0.1	0.6	-
2. กำลังแรงงานที่รอฤดูกาล	1.1	-	0.2	-	-	0.1	0.5	0.3
ผู้ไม่อยู่ในกำลังแรงงาน	870.8	78.8	32.9	33.3	31.3	91.1	128.5	314.4
1. ทำงานบ้าน	379.9	23.5	24.1	29.0	27.8	82.1	107.7	72.3
2. เรียนหนังสือ	188.1	138.7	2.4	0.8	-	-	-	-
3. ยังเด็ก ขรา/ไม่สามารถทำงานได้	229.9	1.8	1.0	0.8	1.5	4.1	7.9	211.9
4. อื่น ๆ	73.0	6.6	5.4	2.7	2.0	4.9	12.9	30.2

หน่วยเป็นพัน : in Thousands

ตารางที่ 1 จำนวนประชากรอายุ 15 ปีขึ้นไป จำแนกตามกลุ่มอายุ สถานภาพแรงงาน เพศ และเขตการปกครอง ภาคกลาง (ต่อ)
TABLE 1 POPULATION 15 YEARS AND OVER BY AGE GROUP, LABOR FORCE STATUS, SEX AND AREA, CENTRAL REGION (Contd.)

ไตรมาสที่ 4/2555 : Quarter 4/2012	รวม	กลุ่มอายุ Age Group						LABOR FORCE STATUS		
		15-19	20-24	25-29	30-34	35-39	40-49		50-59	>= 60
ประชากรอายุ 15 ปีขึ้นไป	8,287.9	720.3	775.8	793.0	835.3	857.4	1,678.3	1,330.0	1,297.8	POPULATION 15 YEARS AND OVER
กำลังแรงงานรวม	6,143.2	198.3	568.8	711.1	763.0	789.0	1,508.8	1,101.4	502.8	Total Labor Force
1. กำลังแรงงานปัจจุบัน	6,137.7	197.8	568.8	711.1	762.4	788.8	1,507.5	1,100.0	501.3	1. Current labor force
1.1 ผู้มีงานทำ	6,103.6	190.9	557.3	702.8	758.8	787.2	1,506.4	1,098.9	501.3	1.1 Employed
- ทำงาน	6,078.6	190.0	555.8	699.4	757.2	782.8	1,500.7	1,094.9	497.7	- At work
- ไม่ทำงานแต่มีงานประจำ	25.0	1.0	1.5	3.5	1.6	4.4	5.7	3.9	3.5	- With job but not at work
1.2 ผู้ว่างงาน	34.1	6.9	11.5	8.3	3.6	1.6	1.1	1.1	-	1.2 Unemployed
- หางานทำ	7.6	0.2	3.9	1.2	1.0	0.2	0.3	0.7	-	- Looking for work
- ไม่หางานทำ/พร้อมที่จะทำงาน	26.5	6.7	7.6	7.1	2.5	1.4	0.8	0.4	-	- Not looking/available for work
2. กำลังแรงงานที่รอดูกาล	5.5	0.5	-	-	0.6	0.2	1.3	1.4	1.5	2. Seasonally inactive labor force
ผู้ไม่อยู่ในกำลังแรงงาน	2,144.7	522.0	207.0	81.9	72.3	68.5	169.4	228.6	795.0	Persons not in Labor Force
1. ทำงานบ้าน	655.3	31.7	63.8	49.4	50.8	51.3	131.0	162.4	114.9	1. Household work
2. เรียนหนังสือ	572.8	452.9	110.5	9.3	-	-	-	-	-	2. Studies
3. ยังเด็ก ขรา/ไม่สามารถทำงานได้	721.9	14.7	8.7	8.4	11.8	10.0	26.2	27.4	614.8	3. Too young/old/incapable of work
4. อื่น ๆ	194.8	22.7	24.0	14.8	9.7	7.2	12.3	38.9	65.3	4. Others

หน่วยเป็นพัน : In Thousands

นอกเขตเทศบาล NON-MUNICIPAL AREA

ตารางที่ 1 จำนวนประชากรอายุ 15 ปีขึ้นไป จำแนกตามกลุ่มอายุ สถานภาพแรงงาน เพศ และเขตการปกครอง ภาคกลาง (ต่อ)

TABLE 1 POPULATION 15 YEARS AND OVER BY AGE GROUP, LABOR FORCE STATUS, SEX AND AREA, CENTRAL REGION (Contd.)

รายละเอียด สถานภาพแรงงาน	นอกเขตเทศบาล NON-MUNICIPAL AREA							รวม				
	15-19	20-24	25-29	30-34	35-39	40-49	50-59	>= 60	LABOR FORCE STATUS			
ประชากรอายุ 15 ปีขึ้นไป	720.3	775.8	793.0	835.3	857.4	1,678.3	1,330.0	1,297.8	POPULATION 15 YEARS AND OVER			
ชาย	369.1	397.1	400.2	422.0	428.2	809.7	629.8	558.0	MALE			
กำลังแรงงานรวม	125.8	329.9	383.8	408.6	415.0	783.3	578.6	266.3	Total Labor Force			
1. กำลังแรงงานปัจจุบัน	125.3	329.9	383.8	408.6	415.0	783.0	578.3	265.7	1. Current labor force			
1.1 ผู้มีงานทำ	121.5	322.3	378.7	406.2	414.2	781.9	577.7	265.7	1.1 Employed			
- ทำงาน	121.1	322.0	376.3	406.0	411.7	778.6	575.6	263.7	- At work			
- ไม่ทำงานแต่มีงานประจำ	0.4	0.3	2.5	0.3	2.5	3.4	2.0	2.0	- With job but not at work			
1.2 ผู้ว่างงาน	3.8	7.6	5.0	2.4	0.8	1.1	0.6	-	1.2 Unemployed			
- ท างานทำ	-	2.1	0.6	0.8	0.2	0.3	0.4	-	- Looking for work			
- ไม่ทำงานทำ/พร้อมที่จะทำงาน	3.8	5.5	4.5	1.6	0.6	0.8	0.2	-	- Not looking/available for work			
2. กำลังแรงงานที่รอฤดูกาล	0.5	-	-	-	-	0.3	0.3	0.6	2. Seasonally inactive labor force			
ผู้ไม่อยู่ในกำลังแรงงาน	243.3	67.2	16.4	13.5	13.2	26.4	51.2	291.7	Persons not in Labor Force			
1. ทำงานบ้าน	5.0	3.4	3.7	0.8	2.4	5.6	11.6	7.5	1. Household work			
2. เรียนหนังสือ	215.0	50.6	3.5	-	-	-	-	-	2. Studies			
3. ยังเด็ก ขรา/ไม่สามารถทำงานได้	11.0	5.5	5.0	6.6	6.5	14.0	15.5	240.2	3. Too young/old/incapable of work			
4. อื่น ๆ	12.3	7.8	4.3	6.0	4.4	6.8	24.1	44.0	4. Others			
หญิง	351.2	378.8	392.8	413.3	429.2	868.6	700.2	739.8	FEMALE			
กำลังแรงงานรวม	72.6	239.0	327.4	354.4	374.0	725.5	522.8	236.5	Total Labor Force			
1. กำลังแรงงานปัจจุบัน	72.6	239.0	327.4	353.8	373.8	724.5	521.7	235.6	1. Current labor force			
1.1 ผู้มีงานทำ	69.4	235.0	324.1	352.6	373.0	724.5	521.2	235.6	1.1 Employed			
- ทำงาน	68.8	233.9	323.1	351.3	371.0	722.2	519.3	234.0	- At work			
- ไม่ทำงานแต่มีงานประจำ	0.6	1.2	1.0	1.3	1.9	2.3	1.9	1.5	- With job but not at work			
1.2 ผู้ว่างงาน	3.1	3.9	3.3	1.2	0.9	-	0.5	-	1.2 Unemployed			
- ท างานทำ	0.2	1.8	0.7	0.3	-	-	0.3	-	- Looking for work			
- ไม่ทำงานทำ/พร้อมที่จะทำงาน	2.9	2.1	2.6	0.9	0.9	-	0.2	-	- Not looking/available for work			
2. กำลังแรงงานที่รอฤดูกาล	-	-	-	0.6	0.2	1.0	1.1	0.9	2. Seasonally inactive labor force			
ผู้ไม่อยู่ในกำลังแรงงาน	278.7	139.8	65.4	58.9	55.2	143.1	177.5	503.3	Persons not in Labor Force			
1. ทำงานบ้าน	26.7	60.4	45.7	50.0	49.0	125.4	150.8	107.4	1. Household work			
2. เรียนหนังสือ	237.9	60.0	5.9	-	-	-	-	-	2. Studies			
3. ยังเด็ก ขรา/ไม่สามารถทำงานได้	3.7	3.2	3.5	5.2	3.5	12.2	11.8	374.6	3. Too young/old/incapable of work			
4. อื่น ๆ	10.4	16.3	10.4	3.7	2.8	5.4	14.8	21.3	4. Others			

ไตรมาสที่ 4/2555 : Quarter 4/2012

หน่วยเป็นพัน : In Thousands

ตารางที่ 2 จำนวนประชากรอายุ 15 ปีขึ้นไป จำแนกตามสถานภาพสมรส สถานภาพแรงงาน ภาคกลาง

TABLE 2 POPULATION 15 YEARS AND OVER BY MARITAL STATUS, LABOR FORCE STATUS, CENTRAL REGION

ไตรมาสที่ 4/2555 : Quarter 4/2012

หน่วยเป็นพัน : In Thousands

สถานภาพแรงงาน	รวม Total	เคยสมรส Ever-Married				ไม่ทราบ Unknown	LABOR FORCE STATUS
		โสด Single	สมรส Married	หม้าย Widowed	หย่า Divorced		
ยอดรวม	13,191.2	3,363.0	8,214.8	956.1	222.2	6.2	TOTAL
กำลังแรงงานรวม	9,695.1	2,132.6	6,675.5	355.5	178.1	4.8	Total Labor Force
1. กำลังแรงงานปัจจุบัน	9,687.4	2,131.0	6,670.3	354.8	178.1	4.8	1. Current labor force
1.1 ผู้มีงานทำ	9,628.9	2,098.5	6,648.2	354.1	177.6	4.8	1.1 Employed
- ทำงาน	9,592.4	2,092.0	6,623.0	352.4	176.9	4.8	- At work
- ไม่ทำงานแต่มีงานประจำ	36.5	6.6	25.2	1.7	0.7	2.4	- With job but not at work
1.2 ผู้ว่างงาน	58.5	32.5	22.2	0.7	0.5	2.7	1.2 Unemployed
- หางานทำ	13.9	7.1	6.1	-	-	0.7	- Looking for work
- ไม่หางานทำ/พร้อมที่จะทำงาน	44.6	25.4	16.1	0.7	0.5	1.9	- Not looking/available for work
2. กำลังแรงงานที่รอฤดูกาล	7.7	1.6	5.2	0.7	-	0.3	2. Seasonally inactive labor force
ผู้ไม่อยู่ในกำลังแรงงาน	3,496.0	1,230.4	1,539.3	600.6	44.2	1.4	Persons not in Labor Force
1. ทำงานบ้าน	1,059.9	86.9	808.0	109.7	19.8	0.3	1. Household work
2. เรียนหนังสือ	936.0	915.0	19.5	-	-	1.5	2. Studies
3. ยังเด็ก ขรา/ไม่สามารถทำงานได้	1,115.6	132.5	478.7	459.5	16.3	28.2	3. Too young/old/incapable of work
4. อื่น ๆ	384.5	96.1	233.0	31.4	8.1	15.2	4. Others

ตารางที่ 2 จำนวนประชากรอายุ 15 ปีขึ้นไป จำแนกตามสถานภาพสมรส สถานภาพแรงงาน และเพศ ภาคกลาง

TABLE 2 POPULATION 15 YEARS AND OVER BY MARITAL STATUS, LABOR FORCE STATUS AND SEX, CENTRAL REGION

ไตรมาสที่ 4/2555 : Quarter 4/2012

หน่วยเป็นพัน : In Thousands

สถานภาพแรงงาน	รวม				เคยสมรส Ever-Married			LABOR FORCE STATUS	
	Total	โสด Single	สมรส Married	หม้าย Widowed	หย่า Divorced	แยกกันอยู่ Separated	ไม่ทราบ Unknown		
ชาย	6,352.8	1,821.6	4,094.4	181.6	78.7	173.2	3.3	MALE	
กำลังแรงงานรวม	5,149.4	1,235.4	3,621.7	70.6	67.1	151.9	2.7	Total Labor Force	
1. กำลังแรงงานปัจจุบัน	5,146.5	1,234.3	3,620.2	70.4	67.1	151.9	2.7	1. Current Labor force	
1.1 ผู้มีงานทำ	5,111.7	1,214.7	3,606.2	70.4	66.9	150.7	2.7	1.1 Employed	
- ทำงาน	5,091.3	1,209.7	3,593.2	70.0	66.3	149.4	2.7	- At work	
- ไม่ทำงานแต่มีงานประจำ	20.4	5.1	13.0	0.4	0.6	1.4	-	- With job but not at work	
1.2 ผู้ว่างงาน	34.9	19.5	14.0	-	0.2	1.2	-	1.2 Unemployed	
- หางานทำ	7.9	3.5	4.1	-	-	0.3	-	- Looking for work	
- ไม่หางานทำ/พร้อมที่จะทำงาน	26.9	16.0	9.9	-	0.2	0.9	-	- Not looking/available for work	
2. กำลังแรงงานที่รอฤดูกาล	2.8	1.1	1.6	0.2	-	-	-	2. Seasonally inactive labor force	
ผู้ไม่อยู่ในกำลังแรงงาน	1,203.4	586.3	472.6	111.0	11.7	21.3	0.5	Persons not in Labor Force	
1. ที่งานบ้าน	64.7	17.7	39.1	4.5	0.4	3.0	-	1. Household work	
2. เรียนหนังสือ	444.1	436.5	7.6	-	-	-	-	2. Studies	
3. ยังเด็ก ขรา/ไม่สามารถทำงานได้	468.2	69.4	285.4	95.5	7.1	10.8	-	3. Too young/old/incapable of work	
4. อื่น ๆ	226.4	62.6	140.5	11.0	4.2	7.5	0.5	4. Others	
หญิง	6,838.4	1,541.4	4,120.4	774.5	143.5	255.7	2.9	FEMALE	
กำลังแรงงานรวม	4,545.8	897.2	3,053.8	284.9	111.0	196.7	2.1	Total Labor Force	
1. กำลังแรงงานปัจจุบัน	4,540.9	896.8	3,050.2	284.4	111.0	196.5	2.1	1. Current Labor force	
1.1 ผู้มีงานทำ	4,517.2	883.8	3,041.9	283.7	110.7	195.0	2.1	1.1 Employed	
- ทำงาน	4,501.1	882.3	3,029.8	282.4	110.6	194.0	2.1	- At work	
- ไม่ทำงานแต่มีงานประจำ	16.1	1.5	12.2	1.3	0.1	1.0	-	- With job but not at work	
1.2 ผู้ว่างงาน	23.7	13.0	8.2	0.7	0.3	1.5	-	1.2 Unemployed	
- หางานทำ	6.0	3.6	2.0	-	-	0.4	-	- Looking for work	
- ไม่หางานทำ/พร้อมที่จะทำงาน	17.7	9.4	6.2	0.7	0.3	1.1	-	- Not looking/available for work	
2. กำลังแรงงานที่รอฤดูกาล	4.9	0.5	3.6	0.5	-	0.3	-	2. Seasonally inactive labor force	
ผู้ไม่อยู่ในกำลังแรงงาน	2,292.6	644.2	1,066.6	489.6	32.5	58.9	0.9	Persons not in Labor Force	
1. ที่งานบ้าน	995.3	69.1	769.0	105.2	19.4	32.3	0.3	1. Household work	
2. เรียนหนังสือ	491.8	478.5	11.9	-	-	1.5	-	2. Studies	
3. ยังเด็ก ขรา/ไม่สามารถทำงานได้	647.5	63.2	193.3	364.0	9.2	17.4	0.3	3. Too young/old/incapable of work	
4. อื่น ๆ	158.1	33.4	92.5	20.4	3.9	7.7	0.2	4. Others	

ตารางที่ 2 จำนวนประชากรอายุ 15 ปีขึ้นไป จำแนกตามสถานภาพสมรส สถานภาพแรงงาน เพศ และเขตการปกครอง ภาคกลาง (ต่อ)
TABLE 2 POPULATION 15 YEARS AND OVER BY MARITAL STATUS, LABOR FORCE STATUS, SEX AND AREA, CENTRAL REGION (Contd.)

ไตรมาสที่ 4/2555 : Quarter 4/2012

ในเขตเทศบาล MUNICIPAL AREA

หน่วยเป็นพัน : In Thousands

สถานภาพแรงงาน	รวม				เคยสมรส Ever-Married			LABOR FORCE STATUS	
	Total	โสด Single	สมรส Married	หม้าย Widowed	หย่า Divorced	แยกกันอยู่ Separated	ไม่ทราบ Unknown		
ยอดรวม	4,903.3	1,338.2	2,981.1	342.1	90.9	148.1	2.9	TOTAL	
ชาย	2,338.7	686.7	1,501.9	63.0	28.1	57.1	2.0	MALE	
กำลังแรงงานรวม	1,858.2	458.9	1,301.7	24.2	24.1	47.4	2.0	Total Labor Force	
1. กำลังแรงงานปัจจุบัน	1,857.1	458.3	1,301.2	24.2	24.1	47.4	2.0	1. Current labor force	
1.1 ผู้มีงานทำ	1,843.5	449.6	1,296.9	24.2	23.9	46.9	2.0	1.1 Employed	
- ทำงาน	1,836.3	448.1	1,291.4	24.2	23.9	46.7	2.0	- At work	
- ไม่ทำงานแต่มีงานประจำ	7.2	1.6	5.5	-	-	0.1	-	- With job but not at work	
1.2 ผู้ว่างงาน	13.6	8.6	4.3	-	0.2	0.5	-	1.2 Unemployed	
- หางานทำ	3.6	1.6	2.0	-	-	-	-	- Looking for work	
- ไม่หางานทำ/พร้อมที่จะทำงาน	10.0	7.0	2.3	-	0.2	0.5	-	- Not looking/available for work	
2. กำลังแรงงานที่รอฤดูกาล	1.1	0.6	0.5	-	-	-	-	2. Seasonally inactive labor force	
ผู้ไม่อยู่ในกำลังแรงงาน	480.5	227.8	200.2	38.9	3.9	9.7	-	Persons not in Labor Force	
1. ทำงานบ้าน	24.8	5.7	15.9	2.3	0.1	0.8	-	1. Household work	
2. เรียนหนังสือ	175.1	173.1	2.0	-	-	-	-	2. Studies	
3. ยังเด็ก ขรา/ไม่สามารถทำงานได้	163.8	20.9	104.2	32.3	1.8	4.7	-	3. Too young/old/incapable of work	
4. อื่น ๆ	116.8	28.2	78.0	4.2	2.1	4.2	-	4. Others	
หญิง	2,564.6	651.5	1,479.2	279.0	62.8	91.1	0.9	FEMALE	
กำลังแรงงานรวม	1,693.7	406.1	1,073.4	94.4	47.9	71.6	0.4	Total Labor Force	
1. กำลังแรงงานปัจจุบัน	1,692.6	405.9	1,072.4	94.4	47.9	71.6	0.4	1. Current labor force	
1.1 ผู้มีงานทำ	1,681.8	399.5	1,069.5	93.8	47.7	71.0	0.4	1.1 Employed	
- ทำงาน	1,677.5	399.1	1,066.4	93.8	47.7	70.2	0.4	- At work	
- ไม่ทำงานแต่มีงานประจำ	4.3	0.3	3.1	0.0	-	0.9	-	- With job but not at work	
1.2 ผู้ว่างงาน	10.8	6.5	2.9	0.5	0.3	0.6	-	1.2 Unemployed	
- หางานทำ	2.7	1.6	0.9	-	-	0.1	-	- Looking for work	
- ไม่หางานทำ/พร้อมที่จะทำงาน	8.1	4.8	2.0	0.5	0.3	0.5	-	- Not looking/available for work	
2. กำลังแรงงานที่รอฤดูกาล	1.1	0.2	1.0	0.0	-	-	-	2. Seasonally inactive labor force	
ผู้ไม่อยู่ในกำลังแรงงาน	870.8	245.4	405.8	184.7	14.9	19.5	0.5	Persons not in Labor Force	
1. ทำงานบ้าน	379.9	26.8	288.9	44.6	9.1	10.2	0.3	1. Household work	
2. เรียนหนังสือ	188.1	182.7	5.4	-	-	-	-	2. Studies	
3. ยังเด็ก ขรา/ไม่สามารถทำงานได้	229.9	18.2	71.0	130.5	3.4	6.7	-	3. Too young/old/incapable of work	
4. อื่น ๆ	73.0	17.8	40.6	9.5	2.4	2.5	0.2	4. Others	

ตารางที่ 2 จำนวนประชากรอายุ 15 ปีขึ้นไป จำแนกตามสถานภาพสมรส สถานภาพแรงงาน เพศ และเขตการปกครอง ภาคกลาง (ต่อ)

TABLE 2 POPULATION 15 YEARS AND OVER BY MARITAL STATUS, LABOR FORCE STATUS, SEX AND AREA, CENTRAL REGION (Contd.)

ไตรมาสที่ 4/2555 : Quarter 4/2012 หน่วยเป็นพัน : In Thousands

นอกเขตเทศบาล NON-MUNICIPAL AREA

สถานภาพแรงงาน	รวม				เคยสมรส Ever-Married			ไม่ทราบ Unknown	LABOR FORCE STATUS
	Total	โสด Single	สมรส Married	หม้าย Widowed	หย่า Divorced	แยกกันอยู่ Separated			
ยอดรวม	8,287.9	2,024.8	5,233.7	614.0	131.3	280.7	3.3	TOTAL	
ชาย	4,014.1	1,135.0	2,592.5	118.6	50.6	116.1	1.2	MALE	
กำลังแรงงานรวม	3,291.2	776.5	2,320.1	46.4	42.9	104.6	0.7	Total Labor Force	
1. กำลังแรงงานปัจจุบัน	3,289.5	776.0	2,319.0	46.3	42.9	104.6	0.7	1. Current labor force	
1.1 ผู้มีงานทำ	3,268.2	765.1	2,309.4	46.3	42.9	103.9	0.7	1.1 Employed	
- ทำงาน	3,255.0	761.6	2,301.8	45.8	42.4	102.6	0.7	- At work	
- ไม่ทำงานแต่มีงานประจำ	13.3	3.5	7.5	0.4	0.6	1.2	-	- With job but not at work	
1.2 ผู้ว่างงาน	21.3	10.9	9.7	-	-	0.7	-	1.2 Unemployed	
- ทำงานทำ	4.3	1.9	2.1	-	-	0.3	-	- Looking for work	
- ไม่ทำงานทำ/พร้อมที่จะทำงาน	17.0	9.0	7.6	-	-	0.4	-	- Not looking/available for work	
2. กำลังแรงงานที่รอดูกาล	1.7	0.5	1.0	0.2	-	-	-	2. Seasonally inactive labor force	
ผู้ไม่อยู่ในกำลังแรงงาน	722.9	358.5	272.5	72.2	7.7	11.6	0.5	Persons not in Labor Force	
1. ทำงานบ้าน	39.9	12.0	23.1	2.2	0.3	2.2	-	1. Household work	
2. เรียนหนังสือ	269.0	263.4	5.6	-	-	-	-	2. Studies	
3. ยังเด็ก/ชร/ไม่สามารถทำงานได้	304.4	48.5	181.2	63.2	5.3	6.1	-	3. Too young/old/incapable of work	
4. อื่น ๆ	109.6	34.5	62.5	6.7	2.1	3.3	0.5	4. Others	
หญิง	4,273.8	889.9	2,641.2	495.5	80.7	164.6	2.0	FEMALE	
กำลังแรงงานรวม	2,852.0	491.2	1,980.4	190.5	63.1	125.1	1.7	Total Labor Force	
1. กำลังแรงงานปัจจุบัน	2,848.3	490.8	1,977.7	190.1	63.1	124.9	1.7	1. Current labor force	
1.1 ผู้มีงานทำ	2,835.4	484.3	1,972.4	189.9	63.1	124.0	1.7	1.1 Employed	
- ทำงาน	2,823.6	483.2	1,963.4	188.6	62.9	123.8	1.7	- At work	
- ไม่ทำงานแต่มีงานประจำ	11.7	1.2	9.0	1.3	0.1	0.1	-	- With job but not at work	
1.2 ผู้ว่างงาน	12.9	6.5	5.3	0.2	-	0.9	-	1.2 Unemployed	
- ทำงานทำ	3.3	1.9	1.1	-	-	0.3	-	- Looking for work	
- ไม่ทำงานทำ/พร้อมที่จะทำงาน	9.6	4.6	4.2	0.2	-	0.6	-	- Not looking/available for work	
2. กำลังแรงงานที่รอดูกาล	3.8	0.3	2.7	0.5	-	0.3	-	2. Seasonally inactive labor force	
ผู้ไม่อยู่ในกำลังแรงงาน	1,421.8	398.7	660.8	304.9	17.6	39.5	0.3	Persons not in Labor Force	
1. ทำงานบ้าน	615.4	42.3	480.1	60.6	10.3	22.0	-	1. Household work	
2. เรียนหนังสือ	303.7	295.7	6.5	-	-	1.5	-	2. Studies	
3. ยังเด็ก/ชร/ไม่สามารถทำงานได้	417.6	45.0	122.3	233.5	5.8	10.7	0.3	3. Too young/old/incapable of work	
4. อื่น ๆ	85.1	15.7	51.9	10.8	1.5	5.2	-	4. Others	

ตารางที่ 3 จำนวนประชากรอายุ 15 ปีขึ้นไป จำแนกตามระดับการศึกษาที่สำเร็จ สถานภาพแรงงาน ภาคกลาง
TABLE 3 POPULATION 15 YEARS AND OVER BY LEVEL OF EDUCATIONAL ATTAINMENT, LABOR FORCE STATUS, CENTRAL REGION

ไตรมาสที่ 4/2555 : Quarter 4/2012

หน่วยเป็นพัน : In Thousands

สถานภาพแรงงาน	รวม	ไม่มีการศึกษา	ต่ำกว่าประถมศึกษา	ประถมศึกษา	มัธยมศึกษาตอนปลาย				อุดมศึกษา				อื่นๆ	ไม่ทราบ	LABOR FORCE STATUS	
					None	Less than Elementary	Elementary	Upper Secondary Level		Higher Level		Others				Unknown
								มธยมศึกษาตอนต้น	มธยมศึกษา	สายสามัญ	สายวิชาชีพ					
ยอดรวม	13,191.2	615.1	3,312.4	2,352.2	2,593.9	1,452.6	553.1	4.6	1,259.0	753.7	203.2	7.9	83.5		TOTAL	
กำลังแรงงานรวม	9,695.1	364.5	2,141.0	1,886.2	1,786.0	1,090.6	411.4	1.8	1,112.8	673.2	157.8	7.8	62.1		Total Labor Force	
1. กำลังแรงงานปัจจุบัน	9,687.4	364.5	2,136.3	1,885.6	1,784.5	1,090.2	411.4	1.8	1,112.6	673.0	157.6	7.8	62.1		1. Current labor force	
1.1 ผู้มีงานทำ	9,628.9	363.9	2,134.7	1,877.3	1,764.0	1,082.7	407.7	1.8	1,103.5	666.1	157.3	7.8	62.1		1.1 Employed	
- ทำงาน	9,592.4	363.2	2,122.3	1,868.1	1,756.7	1,080.4	406.8	1.8	1,102.0	664.4	156.8	7.8	62.1		- At work	
- ไม่ทำงานแต่มีงานประจำ	36.5	0.7	12.4	9.2	7.3	2.4	0.9	-	1.5	1.7	0.6	-	-		- With job but not at work	
1.2 ผู้ว่างงาน	58.5	0.6	1.7	8.2	20.5	7.4	3.7	-	9.1	7.0	0.3	-	-		1.2 Unemployed	
- ทงานทำ	13.9	0.3	-	1.9	5.9	1.5	0.5	-	2.9	1.1	-	-	-		- Looking for work	
- ไม่ทำงานทำ/พร้อมที่จะทำงาน	44.6	0.3	1.7	6.4	14.6	6.0	3.3	-	6.2	5.9	0.3	-	-		- Not Looking/available for work	
2. กำลังแรงงานที่รอฤดูกาล	7.7	-	4.6	0.7	1.5	0.4	-	-	0.2	0.2	0.2	-	-		2. Seasonally inactive labor force	
ผู้ไม่อยู่ในกำลังแรงงาน	3,496.0	250.7	1,171.5	465.9	807.9	362.1	141.7	2.7	146.2	80.5	45.4	0.1	21.4		Persons not in Labor Force	
1. ทำงานบ้าน	1,059.9	60.1	376.1	187.5	182.4	95.4	40.1	1.0	64.1	35.1	12.6	-	5.6		1. Household work	
2. เรียนหนังสือ	936.0	-	0.8	145.3	500.8	199.0	69.2	-	6.9	14.1	-	-	-		2. Studies	
3. ยังเด็ก/ชร/ไม่สามารถทำงานได้	1,115.6	181.3	731.0	87.2	46.8	25.9	8.3	0.1	16.7	9.0	4.9	-	4.3		3. Too young/old/incapable of work	
4. อื่น ๆ	384.5	9.2	63.6	45.9	77.9	41.9	24.1	1.6	58.5	22.2	27.9	0.1	11.5		4. Others	

1/ รวมอาชีพระยะสั้น 1/ Including Short Course Vocational

ตารางที่ 3 จำนวนประชากรอายุ 15 ปีขึ้นไป จำแนกตามระดับการศึกษาที่สำเร็จ สถานภาพแรงงาน และเพศ ภาคกลาง
 TABLE 3 POPULATION 15 YEARS AND OVER BY LEVEL OF EDUCATIONAL ATTAINMENT, LABOR FORCE STATUS AND SEX, CENTRAL REGION

ไตรมาสที่ 4/2555 : Quarter 4/2012

หน่วยเป็นพัน : in Thousands

สถานภาพแรงงาน	รวม	ไม่มี การศึกษา	ต่ำกว่า ประถมศึกษา	ประถม ศึกษา	มัธยมศึกษาตอนปลาย				อุดมศึกษา				อื่นๆ 1/	ไม่ทราบ	LABOR FORCE STATUS	
					มัธยมศึกษา ตอนต้น	Upper Secondary Level		Higher Level		สายวิชา- การศึกษ	สายวิชา- การศึกษ	สายวิชา- การศึกษ				สายวิชา- การศึกษ
						สายสามัญ	สายอาชีว- ศึกษา	สายวิชา- การศึกษ	สายวิชา- การศึกษ							
Total	6,352.8	225.5	1,404.1	1,227.2	1,380.7	717.7	314.5	1.1	536.1	430.7	63.8	4.5	46.9	46.9	MALE	
ชาย																
กำลังแรงงานรวม	5,149.4	167.5	1,050.4	1,069.7	1,049.2	586.3	250.9	0.5	483.6	401.0	51.9	4.5	33.8	33.8	Total Labor Force	
1. กำลังแรงงานปัจจุบัน	5,146.5	167.5	1,049.1	1,069.5	1,048.3	586.1	250.9	0.5	483.5	401.0	51.9	4.5	33.8	33.8	1. Current labor force	
1.1 ผู้มีงานทำ	5,111.7	167.5	1,048.2	1,062.8	1,037.1	582.2	248.0	0.5	478.8	396.5	51.9	4.5	33.8	33.8	1.1 Employed	
- ทำงาน	5,091.3	167.1	1,042.0	1,056.0	1,033.0	581.0	247.7	0.5	478.5	395.4	51.9	4.5	33.8	33.8	- At work	
- ไม่ทำงานแต่มีงานประจำ	20.4	0.4	6.2	6.7	4.1	1.2	0.4	-	0.3	1.2	-	-	-	-	- With job but not at work	
1.2 ผู้ว่างงาน	34.9	0.1	0.9	6.8	11.2	3.9	2.9	-	4.7	4.5	-	-	-	-	1.2 Unemployed	
- หางานทำ	7.9	-	-	1.8	2.6	0.4	0.5	-	2.4	0.4	-	-	-	-	- Looking for work	
- ไม่หางานทำ/พร้อมที่จะทำงาน	26.9	0.1	0.9	5.0	8.6	3.5	2.4	-	2.4	4.1	-	-	-	-	- Not looking/available for work	
2. กำลังแรงงานที่รอดูภาค	2.8	-	1.3	0.2	0.9	0.2	-	-	0.2	-	-	-	-	-	2. Seasonally inactive labor force	
ผู้ไม่อยู่ในกำลังแรงงาน	1,203.4	57.9	353.7	157.5	331.5	131.4	63.6	0.6	52.5	29.8	11.9	-	13.1	13.1	Persons not in Labor Force	
1. ทำงานบ้าน	64.7	2.5	18.1	13.4	14.6	5.1	3.1	-	4.7	2.5	0.2	-	0.5	0.5	1. Household work	
2. เรียนหนังสือ	444.1	-	0.8	73.1	239.1	84.7	38.7	-	1.0	6.9	-	-	-	-	2. Studies	
3. ยึดถือ ขร/ไม่สามารถทำงานได้	468.2	50.8	296.2	43.2	33.2	18.1	6.4	-	10.0	5.2	2.5	-	2.6	2.6	3. Too young/old/incapable of work	
4. อื่น ๆ	226.4	4.7	38.7	27.8	44.6	23.5	15.4	0.6	36.8	15.2	9.2	-	10.0	10.0	4. Others	
หญิง																
กำลังแรงงานรวม	6,838.4	389.7	1,908.3	1,125.0	1,213.3	734.9	238.6	3.5	722.9	322.9	139.4	3.4	36.6	36.6	FEMALE	
1. กำลังแรงงานปัจจุบัน	4,545.8	196.9	1,090.5	816.5	736.9	504.2	160.5	1.3	629.2	272.2	105.9	3.2	28.4	28.4	Total Labor Force	
1.1 กำลังแรงงานปัจจุบัน	4,540.9	196.9	1,087.3	816.0	736.2	504.1	160.5	1.3	629.2	272.1	105.7	3.2	28.4	28.4	1. Current labor force	
1.1.1 ผู้มีงานทำ	4,517.2	196.4	1,086.5	814.6	726.9	500.6	159.7	1.3	624.8	269.6	105.4	3.2	28.4	28.4	1.1.1 Employed	
- ทำงาน	4,501.1	196.1	1,080.3	812.1	723.7	499.4	159.2	1.3	623.5	269.0	104.9	3.2	28.4	28.4	- At work	
- ไม่ทำงานแต่มีงานประจำ	16.1	0.3	6.2	2.5	3.2	1.2	0.5	-	1.3	0.5	0.6	-	-	-	- With job but not at work	
1.2 ผู้ว่างงาน	23.7	0.6	0.8	1.4	9.3	3.5	0.8	-	4.4	2.5	0.3	-	-	-	1.2 Unemployed	
- หางานทำ	6.0	0.3	-	0.1	3.3	1.1	-	-	0.5	0.7	-	-	-	-	- Looking for work	
- ไม่หางานทำ/พร้อมที่จะทำงาน	17.7	0.3	0.8	1.4	6.1	2.4	0.8	-	3.9	1.8	0.3	-	-	-	- Not looking/available for work	
2. กำลังแรงงานที่รอดูภาค	4.9	-	3.3	0.5	0.7	0.2	-	-	-	0.2	0.2	-	-	-	2. Seasonally inactive labor force	
ผู้ไม่อยู่ในกำลังแรงงาน	2,292.6	192.7	817.8	308.5	476.4	230.7	78.1	2.2	93.7	50.7	33.5	0.1	8.3	8.3	Persons not in Labor Force	
1. ทำงานบ้าน	995.3	57.6	358.0	174.2	167.8	90.3	37.1	1.0	59.4	32.6	12.4	-	5.1	5.1	1. Household work	
2. เรียนหนังสือ	491.8	-	-	72.2	261.7	114.3	30.4	-	5.9	7.3	-	-	-	-	2. Studies	
3. ยึดถือ ขร/ไม่สามารถทำงานได้	647.5	130.6	434.9	44.0	13.6	7.8	1.9	0.1	6.7	3.8	2.4	-	1.7	1.7	3. Too young/old/incapable of work	
4. อื่น ๆ	158.1	4.6	24.9	18.1	33.3	18.3	8.7	1.1	21.7	7.1	18.7	0.1	1.5	1.5	4. Others	

1/ รวมอาชีพระยะสั้น Including Short Course Vocational

ตารางที่ 3 จำนวนประชากรอายุ 15 ปีขึ้นไป จำแนกตามระดับการศึกษาที่สำเร็จ สถานภาพแรงงาน เพศ และเขตการปกครอง ภาคกลาง (ต่อ)
TABLE 3 POPULATION 15 YEARS AND OVER BY LEVEL OF EDUCATIONAL ATTAINMENT, LABOR FORCE STATUS, SEX AND AREA, CENTRAL REGION (Contd)

สถานภาพแรงงาน	ในเขตเทศบาล MUNICIPAL AREA											LABOR FORCE STATUS		
	รวม	ไม่มี การศึกษา	ต่ำกว่า ประถมศึกษา Less than Elementary	ประถม ศึกษา Elementary	มัธยมศึกษา ตอนต้น Lower Secondary	มัธยมศึกษาตอนปลาย Upper Secondary Level			อุดมศึกษา Higher Level				อื่นๆ Others	
						สายสามัญ General/ Academic	สายอาชีพ- ศึกษา Vocational	สายวิชา- การศึกษา Teacher Training	สายวิชาการ Academic	สายวิชาชีพ Higher Technical Education	สายวิชา- การศึกษา Teacher Training			
ยอดรวม	4,903.3	197.4	985.8	784.4	991.7	622.8	249.2	1.1	613.6	327.1	84.8	3.8	415	TOTAL
กำลังแรงงานรวม	3,551.9	120.4	583.6	591.1	674.5	467.8	187.7	0.4	538.8	290.5	64.2	3.7	29.3	Total Labor Force
1. กำลังแรงงานปัจจุบัน	3,549.7	120.4	582.7	590.9	674.0	467.6	187.7	0.4	538.6	290.5	64.0	3.7	29.3	1. Current labor force
1.1 ผู้มีงานทำ	3,525.3	120.0	582.0	587.8	667.2	464.0	186.2	0.4	532.3	288.5	63.9	3.7	29.3	1.1 Employed
- ทำงาน	3,513.8	119.6	578.1	585.7	665.4	463.2	185.8	0.4	531.6	287.3	63.9	3.7	29.3	- At work
- ไม่ทำงานแต่มีงานประจำ	11.5	0.4	3.9	2.1	1.9	0.9	0.4	-	0.7	1.3	-	-	-	- With job but not at work
1.2 ผู้ว่างงาน	24.4	0.3	0.7	3.1	6.8	3.5	1.5	-	6.3	2.0	0.1	-	-	1.2 Unemployed
- หางานทำ	6.3	-	-	1.1	2.2	0.1	0.5	-	2.1	0.2	-	-	-	- Looking for work
- ไม่ทำงานทำ/พร้อมที่จะทำงาน	18.1	0.3	0.7	2.0	4.5	3.4	1.0	-	4.2	1.7	0.1	-	-	- Not looking/available for work
2. กำลังแรงงานที่รอดูกาล	2.3	-	1.0	0.2	0.5	0.2	-	-	0.2	-	0.2	-	-	2. Seasonally inactive labor force
ผู้ไม่อยู่ในกำลังแรงงาน	1,351.3	77.1	402.2	193.3	317.2	155.0	61.5	0.7	74.9	36.6	20.6	0.1	12.2	Persons not in Labor Force
1. ทำงานบ้าน	404.7	21.3	137.4	77.5	69.1	35.1	16.9	0.3	26.6	14.4	3.8	-	2.1	1. Household work
2. เรียนหนังสือ	363.2	-	-	48.8	186.3	88.7	29.9	-	2.7	6.8	-	-	-	2. Studies
3. ยังเด็ก ขร/ไม่สามารถทำงานได้	393.7	52.9	242.2	41.8	21.7	11.7	4.1	0.1	9.4	5.6	2.9	-	1.3	3. Too young/old/incapable of work
4. อื่น ๆ	189.8	2.9	22.6	25.1	40.2	19.4	10.6	0.3	36.1	9.8	14.0	0.1	8.8	4. Others

1/ รวมอาชีพระยะสั้น 1/ Including Short Course Vocational

ไตรมาสที่ 4/2555 : Quarter 4/2012

หน่วยเป็นพัน : In Thousands

ตารางที่ 3 จำนวนประชากรอายุ 15 ปีขึ้นไป จำแนกตามระดับการศึกษาที่สำเร็จ สถานภาพแรงงาน เพศ และเขตการปกครอง ภาคกลาง (ต่อ)
TABLE 3 POPULATION 15 YEARS AND OVER BY LEVEL OF EDUCATIONAL ATTAINMENT, LABOR FORCE STATUS, SEX AND AREA, CENTRAL REGION (Contd)

สถานภาพแรงงาน	ในเขตเทศบาล MUNICIPAL AREA										รวม	ไม่มี การศึกษา	ต่ำกว่า ประถมศึกษา Less than Elementary	ประถมศึกษา Elementary	มัธยมศึกษา ตอนต้น Lower Secondary	มัธยมศึกษาตอนปลาย Upper Secondary Level				อุดมศึกษา Higher Level				ไม่ทราบ อื่นๆ I/ Others	LABOR FORCE STATUS
	มัธยมศึกษา General/ Academic		สายอาชีพ Vocational		สายวิชา- การศึกษา Teacher Training		สายวิชาการ Academic		สายวิชาชีพ Higher Technical Education							สายวิชา- การศึกษา Teacher Training		I/ Others							
	None	Elementary	Lower Secondary	General/ Academic	Vocational	Teacher Training	Academic	Higher Technical Education	Teacher Training	Others						Unknown									
ยอดรวม	4,903.3	197.4	985.8	784.4	991.7	622.8	249.2	1.1	613.6	327.1	84.8	41.5	3.8	41.5	TOTAL										
ชาย	2,338.7	79.0	394.1	395.9	522.7	304.3	136.5	0.2	268.5	185.4	24.5	25.3	2.4	25.3	MALE										
กำลังแรงงานรวม	1,858.2	61.5	280.9	328.6	386.5	247.2	108.2	0.2	236.0	170.1	19.8	16.9	2.4	16.9	Total Labor Force										
1. กำลังแรงงานปัจจุบัน	1,857.1	61.5	280.8	328.4	386.2	246.9	108.2	0.2	235.8	170.1	19.8	16.9	2.4	16.9	1. Current labor force										
1.1 ผู้มีงานทำ	1,843.5	61.4	280.7	325.8	383.3	244.8	106.9	0.2	232.1	169.2	19.8	16.9	2.4	16.9	1.1 Employed										
- ทำงาน	1,836.3	61.1	278.7	323.9	381.9	244.4	106.9	0.2	231.9	168.3	19.8	16.9	2.4	16.9	- At work										
- ไม่ทำงานแต่มีงานประจำ	7.2	0.3	2.0	1.9	1.4	0.4	0.1	-	0.3	0.9	-	-	-	-	- With job but not at work										
1.2 ผู้ว่างงาน	13.6	0.1	0.1	2.6	2.9	2.2	1.2	-	3.7	0.9	-	-	-	-	1.2 Unemployed										
- หางานทำ	3.6	-	-	1.1	0.3	-	0.5	-	1.8	-	-	-	-	-	- Looking for work										
- ไม่หางานทำ/พร้อมที่จะทำงาน	10.0	0.1	0.1	1.6	2.6	2.2	0.7	-	1.8	0.9	-	-	-	-	- Not looking/available for work										
2. กำลังแรงงานที่รอดูภาค	1.1	-	0.1	0.2	0.4	0.2	-	-	0.2	-	-	-	-	-	2. Seasonally inactive labor force										
ผู้ไม่อยู่ในกำลังแรงงาน	480.5	17.5	113.2	67.2	136.2	57.2	28.3	-	32.6	15.2	4.8	8.4	-	8.4	Persons not in Labor Force										
1. ทำงานบ้าน	24.8	1.5	5.0	5.5	5.3	2.4	1.1	-	1.9	2.1	0.1	0.1	-	0.1	1. Household work										
2. เรียนหนังสือ	175.1	-	-	26.5	89.4	37.3	18.0	-	0.5	3.5	-	-	-	-	2. Studies										
3. ยี่สิบหก ขรา/ไม่สามารถทำงานได้	163.8	15.5	93.5	19.0	15.7	6.6	2.7	-	5.9	3.1	1.2	0.8	-	0.8	3. Too young/old/incapable of work										
4. อื่น ๆ	116.8	0.6	14.6	16.3	25.7	11.0	6.6	-	24.3	6.6	3.5	7.6	-	7.6	4. Others										
หญิง	2,564.6	118.4	591.8	388.5	469.0	318.5	112.7	0.9	345.1	141.8	60.3	16.2	1.4	16.2	FEMALE										
กำลังแรงงานรวม	1,693.7	58.9	302.7	262.5	288.0	220.6	79.6	0.2	302.8	120.4	44.4	12.4	1.3	12.4	Total Labor Force										
1. กำลังแรงงานปัจจุบัน	1,692.6	58.9	301.9	262.5	287.8	220.6	79.6	0.2	302.8	120.4	44.2	12.4	1.3	12.4	1. Current labor force										
1.1 ผู้มีงานทำ	1,681.8	58.6	301.3	262.0	283.9	219.3	79.3	0.2	300.1	119.3	44.1	12.4	1.3	12.4	1.1 Employed										
- ทำงาน	1,677.5	58.5	299.5	261.8	283.4	218.8	78.9	0.2	299.7	118.9	44.1	12.4	1.3	12.4	- At work										
- ไม่ทำงานแต่มีงานประจำ	4.3	0.1	1.9	0.2	0.5	0.5	0.3	-	0.4	0.4	-	-	-	-	- With job but not at work										
1.2 ผู้ว่างงาน	10.8	0.3	0.6	0.5	3.9	1.4	0.3	-	2.7	1.1	0.1	-	-	-	1.2 Unemployed										
- หางานทำ	2.7	-	-	0.1	1.9	0.1	-	-	0.3	0.2	-	-	-	-	- Looking for work										
- ไม่หางานทำ/พร้อมที่จะทำงาน	8.1	0.3	0.6	0.4	2.0	1.2	0.3	-	2.4	0.9	0.1	-	-	-	- Not looking/available for work										
2. กำลังแรงงานที่รอดูภาค	1.1	-	0.8	-	0.2	-	-	-	-	-	0.2	-	-	-	2. Seasonally inactive labor force										
ผู้ไม่อยู่ในกำลังแรงงาน	870.8	59.5	289.0	126.0	181.1	97.8	33.2	0.7	42.3	21.4	15.9	3.7	0.1	3.7	Persons not in Labor Force										
1. ทำงานบ้าน	379.9	19.9	132.4	72.1	63.8	32.8	15.8	0.3	24.8	12.4	3.7	2.0	-	2.0	1. Household work										
2. เรียนหนังสือ	188.1	-	-	22.3	96.9	51.5	11.9	-	2.2	3.4	-	-	-	-	2. Studies										
3. ยี่สิบหก ขรา/ไม่สามารถทำงานได้	229.9	37.4	148.7	22.9	6.0	5.2	1.4	0.1	3.5	2.5	1.7	0.6	-	0.6	3. Too young/old/incapable of work										
4. อื่น ๆ	73.0	2.3	8.0	8.8	14.5	8.4	4.1	0.3	11.8	3.2	10.5	1.1	0.1	1.1	4. Others										

I/ รวมอาชีพระยะสั้น I/ Including Short Course Vocational

หน่วยนับพัน : in Thousands

ตารางที่ 3 จำนวนประชากรอายุ 15 ปีขึ้นไป จำแนกตามระดับการศึกษาที่สำเร็จ สถานภาพแรงงาน เพศ และเขตการปกครอง ภาคกลาง (ต่อ)
TABLE 3 POPULATION 15 YEARS AND OVER BY LEVEL OF EDUCATIONAL ATTAINMENT, LABOR FORCE STATUS, SEX AND AREA, CENTRAL REGION (Contd)

สถานภาพแรงงาน	นอกเขตเทศบาล NON-MUNICIPAL AREA											รวม	ไม่มี การศึกษา	ต่ำกว่า ประถมศึกษา	ประถมศึกษา Elementary	มัธยมศึกษา Secondary	มัธยมศึกษาตอนปลาย				อุดมศึกษา				อื่น ๆ Others	ไม่ทราบ	LABOR FORCE STATUS
	Upper Secondary Level																Higher Level										
	None	Elementary	Secondary	Lower Secondary	General/Academic	Vocational	Teacher Training	Academic	Academic	Higher Technical Education	Higher Technical Education						Teacher Training	Unknown									
ยอดรวม	8,287.9	417.7	2,326.6	1,567.8	829.8	303.9	3.5	645.4	426.5	118.4	4.1	42.0	TOTAL														
ชาย	4,014.1	146.5	1,010.1	831.3	413.4	178.0	0.9	267.6	245.4	39.3	2.2	21.6	MALE														
กำลังแรงงานรวม	3,291.2	106.1	769.5	741.1	339.1	142.7	0.3	247.7	230.8	32.1	2.2	16.9	Total Labor Force														
1. กำลังแรงงานปัจจุบัน	3,289.5	106.1	768.3	741.1	339.1	142.7	0.3	247.7	230.8	32.1	2.2	16.9	1. Current labor force														
1.1 ผู้มีงานทำ	3,268.2	106.1	767.5	737.0	337.4	141.1	0.3	246.6	227.3	32.1	2.2	16.9	1.1 Employed														
- ทำงาน	3,255.0	106.0	763.3	732.1	336.6	140.8	0.3	246.6	227.0	32.1	2.2	16.9	- At work														
- ไม่ทำงานแต่มีงานประจำ	13.3	0.1	4.2	4.9	0.8	0.3	-	-	0.3	-	-	-	- With job but not at work														
1.2 ผู้ว่างงาน	21.3	-	0.8	4.2	1.7	1.7	-	1.1	3.6	-	-	-	1.2 Unemployed														
- หางานทำ	4.3	-	-	0.7	0.4	-	-	0.5	0.4	-	-	-	- Looking for work														
- ไม่ทำงานที่พร้อมที่จะทำงาน	17.0	-	0.8	3.5	1.4	1.7	-	0.5	3.2	-	-	-	- Not looking/available for work														
2. กำลังแรงงานที่รอฤดูกาล	1.7	-	1.2	-	-	-	-	-	-	-	-	-	2. Seasonally inactive labor force														
ผู้ไม่อยู่ในกำลังแรงงาน	722.9	40.4	240.6	90.2	74.3	35.3	0.6	20.0	14.5	7.1	-	4.7	Persons not in Labor Force														
1. ทำงานบ้าน	39.9	1.1	13.1	7.9	2.8	2.0	-	2.9	0.5	0.1	-	0.4	1. Household work														
2. เรียนหนังสือ	269.0	-	0.8	46.6	47.4	20.7	-	0.5	3.4	-	-	-	2. Studies														
3. ยังเด็ก ขรา/ไม่สามารถทำงานได้	304.4	35.3	202.7	24.3	11.5	3.7	-	4.1	2.1	1.3	-	1.9	3. Too young/old/incapable of work														
4. อื่น ๆ	109.6	4.1	24.1	11.5	12.6	8.8	0.6	12.5	8.5	5.7	-	2.4	4. Others														
หญิง	4,273.8	271.2	1,316.5	736.4	416.5	125.9	2.6	377.8	181.2	79.1	1.9	20.5	FEMALE														
กำลังแรงงานรวม	2,852.0	138.0	787.8	554.0	283.6	81.0	1.1	326.3	151.9	61.5	1.9	15.9	Total Labor Force														
1. กำลังแรงงานปัจจุบัน	2,848.3	138.0	785.3	553.5	283.5	81.0	1.1	326.3	151.7	61.5	1.9	15.9	1. Current labor force														
1.1 ผู้มีงานทำ	2,835.4	137.8	785.1	552.6	281.3	80.4	1.1	324.6	150.3	61.3	1.9	15.9	1.1 Employed														
- ทำงาน	2,823.6	137.6	780.9	550.4	280.6	80.2	1.1	323.8	150.1	60.8	1.9	15.9	- At work														
- ไม่ทำงานแต่มีงานประจำ	11.7	0.2	4.3	2.2	0.7	0.2	-	0.8	0.2	0.6	-	-	- With job but not at work														
1.2 ผู้ว่างงาน	12.9	0.3	0.2	0.9	2.2	0.6	-	1.7	1.4	0.2	-	-	1.2 Unemployed														
- หางานทำ	3.3	0.3	-	-	1.0	-	-	0.2	0.5	-	-	-	- Looking for work														
- ไม่ทำงานที่พร้อมที่จะทำงาน	9.6	-	0.2	0.9	1.2	0.6	-	1.5	1.0	0.2	-	-	- Not looking/available for work														
2. กำลังแรงงานที่รอฤดูกาล	3.8	-	2.5	0.5	0.2	-	-	-	0.2	-	-	-	2. Seasonally inactive labor force														
ผู้ไม่อยู่ในกำลังแรงงาน	1,421.8	133.2	528.7	182.5	132.8	45.0	1.4	51.4	29.3	17.6	-	4.5	Persons not in Labor Force														
1. ทำงานบ้าน	615.4	37.7	225.6	102.1	57.5	21.3	0.7	34.6	20.2	8.7	-	3.1	1. Household work														
2. เรียนหนังสือ	303.7	-	-	49.9	62.8	18.6	-	3.7	3.9	-	-	-	2. Studies														
3. ยังเด็ก ขรา/ไม่สามารถทำงานได้	417.6	93.2	286.2	21.2	7.6	0.5	-	3.2	1.3	0.7	-	1.1	3. Too young/old/incapable of work														
4. อื่น ๆ	85.1	2.3	17.0	9.3	9.9	4.7	0.8	9.9	3.8	8.2	-	0.4	4. Others														

∕ รวมอาชีพระยะสั้น ∕ Including Short Course Vocational

หน่วยเป็นพัน : in Thousands

ตารางที่ 4 จำนวนผู้จ้างทำ จำแนกตามระดับการศึกษาที่สำเร็จ อาชีพ ภาคกลาง

TABLE 4 EMPLOYED PERSONS BY LEVEL OF EDUCATIONAL ATTAINMENT, OCCUPATION , CENTRAL REGION

ไตรมาสที่ 4/2555 : Quarter 4/2012

หน่วยเป็นพัน : In Thousands

อาชีพ Occupation	มัธยมศึกษาตอนปลาย Upper Secondary Level				อุดมศึกษา Higher Level			ไม่ทราบ Unknown	อื่น ๆ Others	TOTAL					
	รวม Total	ไม่มี การศึกษา None Elementary	ต่ำกว่า ประถมศึกษา Less than Elementary	ประถมศึกษา ศึกษา Elementary	มัธยมศึกษา ตอนต้น Lower Secondary	สายสามัญ General/ Academic	สายวิชาชีพ Technical Education				สายวิชา- การศึกษา Teacher Training				
ยอดรวม	9,628.9	363.9	2,134.7	1,877.3	1,764.0	1,082.7	407.7	1.8	1,103.5	666.1	157.3	7.8	62.1	7.8	
1. ผู้ปฏิบัติงานหมาย ข้าราชการระดับอาวุโส และผู้จัดการ	321.0	1.1	39.1	28.7	27.0	36.6	15.1	-	126.7	36.3	6.8	-	3.7	-	1. Legislators, senior officials and managers
2. ผู้ประกอบวิชาชีพด้านต่าง ๆ	465.1	1.7	2.9	7.8	10.2	9.5	5.8	0.3	256.8	53.0	113.8	-	3.4	-	2. Professionals
3. ผู้ประกอบวิชาชีพด้านเทคนิคสาขาต่าง ๆ และอาชีพที่เกี่ยวข้อง	518.8	2.0	16.8	24.4	39.3	49.6	33.6	-	227.6	116.8	5.9	-	2.9	-	3. Technicians and associate professionals
4. เสมียน	423.8	1.2	4.7	18.9	39.6	61.3	37.0	-	173.4	78.0	7.4	0.1	2.2	0.1	4. Clerks
5. พนักงานบริการและพนักงานในร้านค้า และตลาด	1,966.8	52.6	446.9	351.2	422.1	260.8	110.7	0.2	186.8	107.9	12.3	0.2	15.3	0.2	5. Service workers and shop and market sales workers
6. ผู้ปฏิบัติงานที่มีฝีมือในด้านการเกษตร และการประมง	1,985.9	82.4	864.0	478.1	287.5	150.0	32.6	1.0	44.6	38.3	5.6	-	1.8	-	6. Skilled agricultural and fishery workers
7. ผู้ปฏิบัติงานด้านความสามารทางฝีมือ และธุรกิจการค้าที่เกี่ยวข้อง	1,219.0	36.2	237.3	294.2	258.9	130.5	79.4	0.3	50.6	122.6	3.3	0.5	5.2	0.5	7. Craft and related trades workers
8. ผู้ปฏิบัติงานโรงงานและเครื่องจักร และผู้ใช้ปฏิบัติงานด้านการประกอบ	1,508.2	61.1	170.3	307.9	455.2	301.5	75.0	-	23.5	97.4	1.0	2.7	12.8	2.7	8. Plant and machine operators and assemblers
9. อาชีพขั้นพื้นฐานต่าง ๆ ในด้านการขาย และการให้บริการ	1,208.6	125.7	352.5	365.4	223.2	82.5	18.3	0.1	7.9	15.5	1.2	4.4	11.9	4.4	9. Elementary occupations
10. คนงานซึ่งมิได้จำแนกไว้ในหมวดอื่น	11.7	-	0.4	0.7	1.0	0.4	0.2	-	5.8	0.3	-	-	2.9	-	10. Workers not classifiable by occupation

∕ รวมอาชีพระยะสั้น ∕ Including Short Course Vocational

ตารางที่ 4 จำนวนผู้จ้างทำ จำแนกตามระดับการศึกษาที่สำเร็จ อาชีพ และเพศ ภาคกลาง
TABLE 4 EMPLOYED PERSONS BY LEVEL OF EDUCATIONAL ATTAINMENT, OCCUPATION AND SEX, CENTRAL REGION

ไตรมาสที่ 4/2555 : Quarter 4/2012 หน่วยเป็นพัน : in Thousands

อาชีพ Occupation	รวม Total	ไม่มี การศึกษา None	ต่ำกว่า ประถมศึกษา Less than Elementary	ประถม ศึกษา Elementary	มัธยมศึกษา ตอนต้น Lower Secondary	มัธยมศึกษาตอนปลาย Upper Secondary Level				อุดมศึกษา Higher Level			อื่นๆ Others	ไม่ทราบ Unknown	อาชีพ OCCUPATION
						สามัญ General/ Academic	สาขาวิชา- ศึกษา Vocational	สาขาวิชา- การศึกษ Teacher Training	สาขาวิชา- การศึกษ Teacher Training	สาขาวิชา- การศึกษ Higher Technical Education	สาขาวิชา- การศึกษ Teacher Training				
												1/			
ชาย	5,111.7	167.5	1,046.2	1,062.8	1,037.1	582.2	248.0	0.5	478.8	396.5	51.9	4.5	33.8		MALE
1. ผู้ปฏิบัติงานหน่วยข้าราชการระดับอาวุโสและผู้จัดการ	226.5	0.9	31.3	23.6	17.4	26.3	12.7	-	77.4	30.4	3.2	-	3.3	1. Legislators, senior officials and managers	
2. ผู้ประกอบวิชาชีพด้านต่างๆ	191.7	1.0	1.7	4.8	5.5	4.8	2.7	-	114.1	20.8	34.6	-	1.8	2. Professionals	
3. ผู้ประกอบวิชาชีพด้านเทคนิคสาขาต่างๆ และอาชีพที่เกี่ยวข้อง	264.6	0.3	9.3	16.0	27.0	28.9	21.7	-	95.1	62.0	2.6	-	1.8	3. Technicians and associate professionals	
4. เสมียน	120.0	0.8	1.5	8.9	18.9	26.3	9.8	-	29.6	22.2	1.5	-	0.7	4. Clerks	
5. พนักงานบริการและพนักงานในร้านค้าและตลาด	803.9	12.9	149.1	143.6	202.3	107.6	54.2	-	82.2	42.1	4.3	0.2	5.5	5. Service workers and shop and market sales workers	
6. ผู้ปฏิบัติงานที่ไม่มีชื่อในด้านการเกษตรและการประมง	1,124.4	31.0	444.6	269.9	191.2	100.1	27.1	0.1	27.0	29.9	2.5	-	1.0	6. Skilled agricultural and fishery workers	
7. ผู้ปฏิบัติงานด้านคมนาคมทางบกที่มีชื่อและธุรกิจการค้าที่เกี่ยวข้อง	884.8	19.3	156.9	215.0	185.6	89.1	67.5	0.3	34.8	109.4	2.1	0.2	4.6	7. Craft and related trades workers	
8. ผู้ปฏิบัติการโรงงานและเครื่องจักรและผู้ปฏิบัติงานด้านการประกอบ	925.9	41.1	117.3	193.4	268.0	162.0	46.1	-	14.6	72.9	0.5	1.7	8.3	8. Plant and machine operators and assemblers	
9. อาชีพขั้นพื้นฐานต่างๆ ในด้านการขายและการให้บริการ	563.9	60.2	136.4	186.8	120.7	37.1	6.3	0.1	2.1	6.6	0.6	2.4	4.7	9. Elementary occupations	
10. คนงานที่มีได้จำแนกไว้ในหมวดอื่น	6.0	-	0.4	0.7	0.6	-	-	-	1.9	0.3	-	-	2.1	10. Workers not classifiable by occupation	
หญิง	4,517.2	196.4	1,086.5	814.6	726.9	500.6	159.7	1.3	624.8	269.6	105.4	3.2	28.4		FEMALE
1. ผู้ปฏิบัติงานหน่วยข้าราชการระดับอาวุโสและผู้จัดการ	94.4	0.1	7.8	5.0	9.6	10.3	2.4	-	49.3	5.9	3.6	-	0.4	1. Legislators, senior officials and managers	
2. ผู้ประกอบวิชาชีพด้านต่างๆ	273.4	0.6	1.2	3.1	4.7	4.7	3.1	0.3	142.6	32.2	79.2	-	1.6	2. Professionals	
3. ผู้ประกอบวิชาชีพด้านเทคนิคสาขาต่างๆ และอาชีพที่เกี่ยวข้อง	254.2	1.7	7.5	8.4	12.3	20.7	11.9	-	132.5	54.8	3.4	-	1.0	3. Technicians and associate professionals	
4. เสมียน	303.8	0.4	3.2	10.0	20.7	35.1	27.2	-	143.7	55.8	5.9	0.1	1.5	4. Clerks	
5. พนักงานบริการและพนักงานในร้านค้าและตลาด	1,165.0	39.8	297.8	207.6	219.8	153.2	56.5	0.2	104.6	65.9	8.0	-	9.8	5. Service workers and shop and market sales workers	
6. ผู้ปฏิบัติงานที่ไม่มีชื่อในด้านการเกษตรและการประมง	861.5	51.4	419.4	208.2	96.3	49.9	5.5	0.9	17.6	8.5	3.0	-	0.8	6. Skilled agricultural and fishery workers	
7. ผู้ปฏิบัติงานด้านคมนาคมทางบกที่มีชื่อและธุรกิจการค้าที่เกี่ยวข้อง	334.2	16.9	80.5	79.3	73.3	41.3	11.9	-	15.9	13.1	1.2	0.3	0.6	7. Craft and related trades workers	
8. ผู้ปฏิบัติการโรงงานและเครื่องจักรและผู้ปฏิบัติงานด้านการประกอบ	582.4	20.0	53.0	114.5	187.2	139.5	28.9	-	8.9	24.5	0.5	1.0	4.5	8. Plant and machine operators and assemblers	
9. อาชีพขั้นพื้นฐานต่างๆ ในด้านการขายและการให้บริการ	644.7	65.5	216.1	178.6	102.5	45.4	12.1	0.0	5.8	8.9	0.6	1.9	7.3	9. Elementary occupations	
10. คนงานที่มีได้จำแนกไว้ในหมวดอื่น	5.7	-	-	-	0.4	0.4	0.2	-	3.9	-	-	-	0.8	10. Workers not classifiable by occupation	

1/ รวมอาชีพระยะสั้น / Including Short Course Vocational

ตารางที่ 4 จำนวนผู้มีงานทำ จำแนกตามระดับการศึกษาที่สำเร็จ อาชีพ เพศ และเขตการปกครอง ภาคกลาง (ต่อ)
TABLE 4 EMPLOYED PERSONS BY LEVEL OF EDUCATIONAL ATTAINMENT, OCCUPATION, SEX AND AREA, CENTRAL REGION (Contd.)

ไตรมาสที่ 4/2555 : Quarter 4/2012 หน่วยเป็นพัน : in Thousands

ในเขตเทศบาล MUNICIPAL AREA

อาชีพ Occupation	รวม Total	ไม่มี การศึกษา None	ต่ำกว่า ประถมศึกษา Less than Elementary	ประถมศึกษา Elementary	มัธยมศึกษาตอนปลาย Upper Secondary Level				อุดมศึกษา Higher Level			อื่นๆ Others	ไม่ทราบ Unknown	OCCUPATION
					มัธยมศึกษา ตอนต้น Lower Secondary	สายสามัญ General/ Academic	สายอาชีพ- ศึกษา Vocational	สายวิชา- การศึกษา Teacher Training	สายอาชีพ Higher Technical Education	สาขาวิชา- การศึกษา Teacher Training				
											สายอาชีพ Academic			
ยอดรวม	3,525.3	120.0	582.0	587.8	667.2	464.0	186.2	0.4	532.3	288.5	63.9	3.7	29.3	TOTAL
ชาย	1,843.5	61.4	280.7	325.8	383.3	244.8	106.9	0.2	232.1	169.2	19.8	2.4	16.9	MALE
1. ผู้บัญชาการทหารบก และผู้จัดการ	94.4	0.1	9.8	9.9	6.1	11.2	5.4	-	35.3	12.9	1.4	-	2.5	1. Legislators, senior officials and managers
2. ผู้ประกอบวิชาชีพด้านต่างๆ	91.0	-	0.6	2.6	2.4	2.3	1.4	-	58.6	10.4	12.1	-	0.8	2. Professionals
3. ผู้ประกอบวิชาชีพด้านเทคนิคหลากหลาย และอาชีพที่เกี่ยวข้อง	127.8	0.3	5.1	8.4	15.0	12.6	10.9	-	44.1	28.6	1.6	-	1.2	3. Technicians and associate professionals
4. เสียน	55.8	0.3	0.9	2.7	9.7	13.5	5.3	-	15.8	6.2	1.0	-	0.5	4. Clerks
5. พนักงานบริการและพนักงานในร้านค้า และตลาด	403.5	9.9	68.9	68.3	99.9	52.1	29.7	-	47.5	23.1	1.3	0.2	2.8	5. Service workers and shop and market sales workers
6. ผู้ปฏิบัติงานที่มีฝีมือในด้านเกษตร และการประมง	156.4	5.9	67.2	31.0	25.5	13.7	4.6	0.1	4.4	3.6	0.3	-	0.3	6. Skilled agricultural and fishery workers
7. ผู้ปฏิบัติงานด้านความสามรถทางฝีมือ และธุรกิจการค้าที่เกี่ยวข้อง	353.8	6.1	50.5	80.2	74.1	44.4	28.2	-	15.2	52.4	1.5	0.2	1.0	7. Craft and related trades workers
8. ผู้ปฏิบัติการโรงงานและเครื่องจักร และผู้ปฏิบัติงานด้านการประกอบ	401.8	16.6	48.2	78.1	116.8	80.8	19.1	-	7.9	29.6	0.2	0.1	4.5	8. Plant and machine operators and assemblers
9. อาชีพขั้นพื้นฐานต่างๆ ในด้านการขาย และการให้บริการ	155.3	22.3	29.5	44.3	33.3	14.2	2.5	0.1	1.8	2.3	0.5	1.9	2.6	9. Elementary occupations
10. คนงานซึ่งไม่ได้จำแนกไว้ในหมวดอื่น รวมอาชีพระยะสั้น	3.6	-	-	0.3	0.6	-	-	-	1.6	0.3	-	-	0.8	10. Workers not classifiable by occupation

1/ รวมอาชีพระยะสั้น

ตารางที่ 4 จำนวนผู้มีงานทำ จำแนกตามระดับการศึกษาที่สำเร็จ อาชีพ เพศ และเขตการปกครอง ภาคกลาง (ต่อ)
TABLE 4 EMPLOYED PERSONS BY LEVEL OF EDUCATIONAL ATTAINMENT, OCCUPATION, SEX AND AREA, CENTRAL REGION (Contd.)

หน่วยเป็นพัน : in Thousands

อาชีพ Occupation	ในเขตเทศบาล MUNICIPAL AREA										ไม่ทราบ Others	อื่นๆ Others	ไม่ทราบ Unknown	OCCUPATION
	มัธยมศึกษาตอนปลาย Upper Secondary Level					อุดมศึกษา Higher Level								
	ไม่มี การศึกษา None Elementary	ต่ำกว่า ประถมศึกษา Less than Elementary	ประถมศึกษา Elementary	มัธยมศึกษา ตอนต้น Lower Secondary	มัธยมศึกษา ตอนต้น ศึกษา Vocational	สายสามัญ General/ Academic	สายอาชีพ การศึกษ Teacher Training	สายอาชีพ การศึกษ Higher Technical Education	สายอาชีพ การศึกษ Teacher Training	สายวิชา- การศึกษา Teacher Training				
หญิง	58.6	301.3	262.0	283.9	219.3	79.3	0.2	300.1	119.3	44.1	1.3	12.4	FEMALE	
1. ผู้ปฏิบัติหน้าที่ราชการระดับอาวุโส และผู้จัดการ	-	2.3	0.6	6.5	3.6	1.4	-	24.5	2.0	2.2	-	-	1. Legislators, senior officials and managers	
2. ผู้ประกอบวิชาชีพด้านต่างๆ	0.1	1.2	2.0	1.7	2.0	1.0	0.2	65.9	16.3	32.1	-	1.0	2. Professionals	
3. ผู้ประกอบวิชาชีพด้านเทคนิคหลากหลาย และอาชีพที่เกี่ยวข้อง	1.4	4.0	3.9	4.4	10.9	5.5	-	65.8	19.8	1.2	-	-	3. Technicians and associate professionals	
4. เสมียน	0.1	1.1	3.4	6.4	17.9	15.4	-	67.5	22.2	3.5	0.1	0.8	4. Clerks	
5. พนักงานบริการและพนักงานในร้านค้า และตลาด	16.8	137.2	100.6	117.2	72.8	34.2	-	56.5	37.4	3.2	-	5.0	5. Service workers and shop and market sales workers	
6. ผู้ปฏิบัติงานที่มีฝีมือในด้านการเกษตร และการประมง	3.1	55.8	22.1	9.0	8.2	1.4	-	2.3	1.6	0.5	-	0.5	6. Skilled agricultural and fishery workers	
7. ผู้ปฏิบัติงานด้านความสามารทางฝีมือ และธุรกิจการค้าที่เกี่ยวข้อง	3.9	23.8	29.6	26.0	22.1	5.3	-	8.8	6.7	0.3	0.1	0.4	7. Craft and related trades workers	
8. ผู้ปฏิบัติงานโรงงานและเครื่องจักร และผู้ปฏิบัติงานด้านประกอบ	11.2	17.8	49.3	77.9	65.2	9.2	-	3.0	7.8	0.5	0.1	2.7	8. Plant and machine operators and assemblers	
9. อาชีพขั้นพื้นฐานต่างๆ ในด้านการขาย และการให้บริการ	22.2	58.1	50.5	34.5	16.2	5.8	0.0	2.6	5.5	0.6	1.1	1.7	9. Elementary occupations	
10. คนงานซึ่งไม่ได้จำแนกไว้ในหมวดอื่น	-	-	-	0.4	0.4	0.2	-	3.2	-	-	-	0.3	10. Workers not classifiable by occupation	

รวมอาชีพระยะสั้น Including Short Course Vocational

ตารางที่ 4 จำนวนผู้มีงานทำ จำแนกตามระดับการศึกษาที่สำเร็จ อาชีพ เพศ และเขตการปกครอง ภาคกลาง (ต่อ)
TABLE 4 EMPLOYED PERSONS BY LEVEL OF EDUCATIONAL ATTAINMENT, OCCUPATION, SEX AND AREA, CENTRAL REGION (Contd.)

ไตรมาสที่ 4/2555 : Quarter 4/2012 หน่วยเป็นพัน : in Thousands

อาชีพ	นอคมณฑล NON-MUNICIPAL AREA										ไม่ทราบ Others	รวม Total	อาชีพ OCCUPATION
	มัธยมศึกษาตอนปลาย Upper Secondary Level					อุดมศึกษา Higher Level							
	ต่ำกว่า ประถมศึกษา Less than Elementary	ไม่มี การศึกษา None	ต่ำกว่า ประถมศึกษา Less than Elementary	มัธยมศึกษา ตอนต้น Lower Secondary	สามชั้น General/ Academic	สายอาชีว- ศึกษา Vocational	สายอาชีว- การศึกษา Teacher Training	สายอาชีพ Higher Technical Education	สายวิชา- การศึกษา Teacher Training	อื่นๆ Others			
ยอดรวม	1,552.7	243.8	1,299.6	1,096.8	618.7	221.5	1.4	571.3	377.5	93.5	4.1	32.8	TOTAL
ชาย	767.5	106.1	737.0	653.8	337.4	141.1	0.3	246.6	227.3	32.1	2.2	16.9	MALE
1. ผู้บัญญัติกฎหมาย ข้าราชการระดับอาวุโส และผู้จัดการ	21.5	0.8	13.7	11.3	15.1	7.4	-	42.1	17.5	1.9	-	0.8	1. Legislators, senior officials and managers
2. ผู้ประกอบวิชาชีพด้านต่างๆ	1.1	1.0	2.1	3.1	2.5	1.3	-	55.6	10.4	22.5	-	1.0	2. Professionals
3. ผู้ประกอบวิชาชีพด้านเทคนิคสาขาต่างๆ และอาชีพที่เกี่ยวข้อง	4.2	-	7.6	12.0	16.2	10.8	-	51.0	33.4	1.0	-	0.6	3. Technicians and associate professionals
4. เสมียน	0.6	0.5	6.2	9.2	12.7	4.5	-	13.9	16.0	0.5	-	0.2	4. Clerks
5. พนักงานบริการและพนักงานในร้านค้า และตลาด	80.2	3.0	75.3	102.4	55.6	24.5	-	34.7	19.0	3.1	-	2.7	5. Service workers and shop and market sales workers
6. ผู้ปฏิบัติงานที่มีฝีมือในด้านการเกษตร และการประมง	377.4	25.2	238.9	165.7	86.5	22.5	-	22.6	26.3	2.3	-	0.7	6. Skilled agricultural and fishery workers
7. ผู้ปฏิบัติงานด้านความเสมอภาคทางฝีมือ และผู้จัดการค้าที่เกี่ยวข้อง	106.4	13.2	134.8	111.5	44.7	39.3	0.3	19.5	57.1	0.6	-	3.6	7. Craft and related trades workers
8. ผู้ปฏิบัติการโรงงานและเครื่องจักร และผู้ปฏิบัติงานด้านกรประกอบ	69.1	24.5	115.3	151.1	81.3	27.1	-	6.7	43.3	0.3	1.7	3.8	8. Plant and machine operators and assemblers
9. อาชีพขั้นพื้นฐานต่างๆ ในด้านการขาย และการให้บริการ	106.8	37.9	142.6	87.4	22.9	3.7	-	0.3	4.3	0.2	0.5	2.1	9. Elementary occupations
10. คนงานซึ่งไม่ได้จำแนกไว้ในหมวดอื่น	0.4	-	0.4	-	-	-	-	0.3	-	-	-	1.3	10. Workers not classifiable by occupation

1/ รวมอาชีพระยะสั้น Including Short Course Vocational

ตารางที่ 4 จำนวนผู้มีงานทำ จำแนกตามระดับการศึกษาที่สำเร็จ อาชีพ เพศ และเขตการปกครอง ภาคกลาง (ต่อ)
TABLE 4 EMPLOYED PERSONS BY LEVEL OF EDUCATIONAL ATTAINMENT, OCCUPATION, SEX AND AREA, CENTRAL REGION (Contd.)

ไตรมาสที่ 4/2555 : Quarter 4/2012 หน่วยเป็นพัน : in Thousands

อาชีพ Occupation	มัธยมศึกษาตอนปลาย Upper Secondary Level										อุดมศึกษา Higher Level			ไม่ทราบ Unknown	อื่นๆ Others	เพศ Sex	อาชีพ Occupation
	รวม Total	ไม่มี การศึกษา None	ต่ำกว่า ประถมศึกษา Less than Elementary	ประถมศึกษา Elementary	มัธยมศึกษา ตอนต้น Lower Secondary	มัธยมศึกษาตอนปลาย Upper Secondary Level			สาขาวิชา- การศึกษ Teacher Training	สาขาวิชา- การศึกษ Higher Technical Education	สาขาวิชา- การศึกษ Teacher Training	สาขาวิชา- การศึกษ Higher Technical Education	สาขาวิชา- การศึกษ Teacher Training				
						สาธิต General/ Academic	อาชีวศึกษา Vocational	สาขาวิชา- การศึกษ Teacher Training									
หญิง Female	2,835.4	137.8	785.1	552.6	443.0	281.3	80.4	1.1	324.6	150.3	61.3	1.9	15.9	FEMALE			
1. ผู้ปฏิบัติงานหมาย ข้าราชการระดับอาวุโส และผู้จัดการ	51.3	0.1	5.5	4.4	3.1	6.7	1.0	-	24.8	3.9	1.4	-	0.4	1. Legislators, senior officials and managers			
2. ผู้ประกอบวิชาชีพด้านต่าง ๆ	149.8	0.5	-	1.0	3.0	2.7	2.1	0.1	76.7	16.0	47.1	-	0.6	2. Professionals			
3. ผู้ประกอบวิชาชีพด้านเทคนิคสาขาต่าง ๆ และอาชีพที่เกี่ยวข้อง	137.4	0.3	3.5	4.5	7.9	9.8	6.4	-	66.7	35.1	2.2	-	1.0	3. Technicians and associate professionals			
4. เสมียน	165.3	0.3	2.2	6.6	14.3	17.2	11.8	-	76.3	33.5	2.4	-	0.7	4. Clerks			
5. พนักงานบริการและพนักงานในร้านค้า และตลาด	582.2	23.0	160.6	106.9	102.6	80.4	22.4	0.2	48.1	28.4	4.8	-	4.8	5. Service workers and shop and market sales workers			
6. ผู้ปฏิบัติงานที่มีฝีมือในด้านการเกษตร และการประมง	757.0	48.3	363.6	186.1	87.3	41.7	4.1	0.9	15.3	6.8	2.6	-	0.3	6. Skilled agricultural and fishery workers			
7. ผู้ปฏิบัติงานด้านความสามารทางฝีมือ และธุรกิจการค้าที่เกี่ยวข้อง	207.3	13.0	56.6	49.6	47.3	19.3	6.7	-	7.0	6.4	0.9	0.2	0.3	7. Craft and related trades workers			
8. ผู้ปฏิบัติการโรงงานและเครื่องจักร และผู้ปฏิบัติงานด้านการประกอบ	337.8	8.8	35.2	65.2	109.3	74.3	19.6	-	5.9	16.7	-	0.9	1.8	8. Plant and machine operators and assemblers			
9. อาชีพขั้นพื้นฐานต่างๆ ในด้านการขาย และการให้บริการ	446.1	43.4	158.0	128.1	68.0	29.3	6.3	-	3.2	3.4	-	0.9	5.6	9. Elementary occupations			
10. คนงานซึ่งไม่ได้จำแนกไว้ในหมวดอื่น	1.2	-	-	-	-	-	-	-	0.7	-	-	-	0.5	10. Workers not classifiable by occupation			

รวมอาชีพระยะสั้น Including Short Course Vocational

ตารางที่ 5 จำนวนผู้จ้างทำ จำนวนตามระดับการศึกษาที่สำเร็จ อุตสาหกรรม ภาคกลาง
TABLE 5 EMPLOYED PERSONS BY LEVEL OF EDUCATIONAL ATTAINMENT, INDUSTRY, CENTRAL REGION

หน่วยเป็นพัน : In Thousands

อุตสาหกรรม	รวม	ไม่มีการศึกษา	ต่ำกว่าประถมศึกษา	ประถมศึกษา	มัธยมศึกษาตอนปลาย				อุดมศึกษา				อื่นๆ	ไม่ทราบ	INDUSTRY	
					None	Less than Elementary	Elementary	Upper Secondary Level		Higher Level		Others				Unknown
								General/Academic	Vocational	Teacher Training	Academic					
ยอดรวม	9,628.9	363.9	2,134.7	1,877.3	1,764.0	1,082.7	407.7	1.8	1,103.5	666.1	157.3	7.8	62.1	TOTAL		
1.เกษตรกรรม การป่าไม้ และการประมง	2,382.5	117.9	1,007.1	614.4	343.2	164.0	36.5	0.9	51.0	40.0	5.6	-	1.9	1. Agriculture, forestry and fishing		
2.การค้าปลีกและซ่อมแซม	202	3.0	3.9	4.3	2.6	1.4	0.7	-	1.7	2.0	0.6	-	-	2. Mining and quarrying		
3.การผลิต	2,587.6	126.5	284.9	438.7	605.4	420.0	140.7	-	259.3	269.2	9.4	7.5	25.9	3. Manufacturing		
4.ไฟฟ้า ก๊าซ ไอน้ำและระบบปรับอากาศ	348	-	2.2	3.7	7.8	1.5	1.0	-	10.3	7.4	1.0	-	-	4. Electricity, gas, steam and air conditioning supply		
5.การจัดทำน้ำ การจัดการและการบำบัดน้ำเสียของเสีย และสิ่งปฏิกูล	25.1	0.7	4.4	4.8	4.6	1.0	1.9	-	4.2	2.3	0.8	-	0.5	5. Water supply; sewerage, waste management and remediation activities		
6.การก่อสร้าง	547.1	22.8	149.1	176.2	90.5	33.6	17.4	0.3	22.9	28.3	3.1	-	3.0	6. Construction		
7.การขายส่งและการขายปลีก การซ่อมยานยนต์	1,549.5	35.5	306.6	267.2	321.8	185.0	90.8	0.0	197.8	124.6	9.4	0.1	10.6	7. Wholesale and retail trade; repair of motor vehicles and motorcycles		
8. การขนส่ง และสถานที่เก็บสินค้า	299.0	4.6	52.4	68.6	66.7	41.0	16.0	-	28.4	19.3	0.6	-	1.5	8. Transportation and storage		
9. ที่พักแรมและบริการด้านอาหาร	695.3	34.0	163.6	144.5	154.1	84.0	32.5	-	35.3	36.0	3.3	0.2	8.1	9. Accommodation and food service activities		
10. ข้อมูลข่าวสารและการสื่อสาร	48.9	0.6	1.8	0.8	3.5	2.2	2.8	-	29.1	8.0	0.3	-	-	10. Information and communication		
11.กิจกรรมทางธุรกิจและการประกันภัย	107.8	0.3	1.3	2.5	6.4	8.9	4.5	-	68.0	12.5	2.7	-	0.8	11. Financial and insurance activities		
12. กิจกรรมก่อสร้างที่พัก	46.5	0.5	11.9	10.2	3.4	4.2	0.6	-	13.3	2.3	0.2	-	-	12. Real estate activities		
13. กิจกรรมทางวิชาชีพ วิทยาศาสตร์ และเทคนิค	56.3	0.0	1.4	3.5	3.2	2.3	3.6	-	35.0	6.8	0.3	-	0.2	13. Professional, scientific and technical activities		
14. กิจกรรมการบริหารและการบริการสนับสนุน	116.6	3.4	24.4	27.8	30.8	8.0	3.2	-	12.4	4.2	0.6	-	1.9	14. Administrative and support service activities		
15. การบริหารราชการ การป้องกันประเทศ การประกันสังคม	396.2	1.4	26.7	24.2	35.0	48.2	32.0	0.1	175.0	42.7	8.4	-	2.5	15. Public administration and defence; compulsory social security		
16. การศึกษา	260.1	0.2	14.2	9.0	9.4	10.8	2.0	0.4	93.2	12.3	106.9	-	1.6	16. Education		
17. กิจกรรมด้านสุขภาพและงานสังคมสงเคราะห์	143.6	1.0	14.7	9.8	15.0	20.6	6.9	-	40.8	31.5	3.0	-	0.3	17. Human health and social work activities		
18. ศิลปะ ความบันเทิง และนันทนาการ	63.4	1.7	10.3	14.4	10.2	9.1	4.3	-	7.3	6.1	0.1	-	-	18. Arts, entertainment and recreation		
19. กิจกรรมบริการด้านอื่น ๆ	181.6	5.3	32.8	36.3	42.5	32.4	8.9	0.0	13.3	8.3	1.0	-	0.8	19. Other service activities		
20. กิจกรรมการทำงานไม่ครัวเรือนส่วนบุคคล การผลิตสินค้าและบริการที่ทำขึ้นเพื่อใช้ในครัวเรือน	55.0	4.7	20.3	16.0	7.3	3.7	0.9	-	1.5	0.7	-	-	-	20. Activities of households as employers; undifferentiated goods and services-producing activities of households for own use		
21. กิจกรรมขององค์กรระหว่างประเทศ	0.4	-	-	-	-	-	-	-	0.4	-	-	-	-	21. Activities of extraterritorial organizations and bodies		
22. ไม่ทราบ	11.5	-	1.0	0.4	0.8	0.9	0.5	-	3.6	1.6	-	-	2.7	22. Unknown		

1/ รวมอาชีพระยะสั้น 1/ Including Short Course Vocational

ตารางที่ 5 จำนวนผู้มีงานทำ จำแนกตามระดับการศึกษาที่สำเร็จ อุตสาหกรรม ภาคกลาง

TABLE 5 EMPLOYED PERSONS BY LEVEL OF EDUCATIONAL ATTAINMENT, INDUSTRY, CENTRAL REGION

อุตสาหกรรม Industry	มัธยมศึกษาตอนต้น Upper Secondary Level										มัธยมศึกษา Higher Level			ไม่ทราบ Unknown	อุตสาหกรรม INDUSTRY	
	รวม Total	ไม่มีการศึกษา None	ต่ำกว่า ประถมศึกษา Less than Elementary	ประถมศึกษา Elementary	มัธยมศึกษา ตอนต้น Lower Secondary	มัธยมศึกษา General/Academic			สาขาวิชา- ศึกษา Vocational	สาขาวิชา- การฝึก Teacher Training	สาขาวิชา- การฝึก Teacher Training	สาขาวิชา- การฝึก Teacher Training	สาขาวิชา- การฝึก Teacher Training			อื่นๆ Others
						582.2	248.0	0.5								
ชาย MALE	5,111.7	1,675.5	1,048.2	1,062.8	1,037.1	582.2	248.0	0.5	478.8	396.5	51.9	4.5	33.8			
1. เกษตรกรรม การปศุสัตว์ และการประมง 2. การทำเหมืองแร่ และเหมืองหิน 3. การผลิต 4. ไฟฟ้า ก๊าซ ไอน้ำ และระบบปรับอากาศ 5. การจัดหาสินค้า การจัดการและการบริการขั้นพื้นฐาน ของเสีย และสิ่งขี้มูล 6. การก่อสร้าง 7. การขายส่ง และการขายปลีก การซ่อมยานยนต์ 8. การขนส่ง และสถานที่พำนัก 9. ที่พักแรมและบริการด้านอาหาร 10. ซ้ำเติมค่าแรงงานและการสื่อสาร 11. กิจกรรมทางบันเทิงและการบันเทิง 12. กิจกรรมก่อสร้างที่มีอยู่ 13. กิจกรรมทางวิชาชีพ วิทยาศาสตร์ และเทคนิค 14. กิจกรรมบริการและการบริการสนับสนุน 15. การบริการทางการ การป้องกันประเทศ การประมงในสัตว์ 16. การศึกษา 17. กิจกรรมด้านสุขภาพและงานสังคมสงเคราะห์ 18. ศิลปะ ความบันเทิง และนันทนาการ 19. กิจกรรมบริการอื่น ๆ 20. กิจกรรมการจ้างงานในครัวเรือนส่วนบุคคล การผลิตสินค้าและบริการที่ซื้อเพื่อใช้ในครัวเรือน 21. กิจกรรมขององค์กรระหว่างประเทศ 22. ไม่ทราบ	1,353.1	493.2	514.5	354.4	229.7	110.3	30.5	0.1	30.0	30.6	2.5	-	1.1.1. Agriculture, forestry and fishing - 2. Mining and quarrying 14.4.3. Manufacturing - 4. Electricity, gas, steam and air conditioning supply 0.5.5. Water supply, sewerage, waste management and remediation activities 3.0.6. Construction 3.9.7. Wholesale and retail trade; repair of motor vehicles and motorcycles 1.4.8. Transportation and storage 3.9.9. Accommodation and food service activities - 10. Information and communication - 11. Financial and insurance activities - 12. Real estate activities 0.2.13. Professional, scientific and technical activities 0.9.14. Administrative and support service activities 1.7.15. Public administration and defence; compulsory social security 0.8.16. Education - 17. Human health and social work activities - 18. Arts, entertainment and recreation 0.2.19. Other service activities - 20. Activities of households as employers; undifferentiated goods and services-producing activities of households for own use - 21. Activities of extraterritorial organizations and bodies 1.8.22. Unknown			
หญิง FEMALE	4,517.2	1,964.4	1,086.5	814.6	726.9	500.6	159.7	1.3	624.8	269.6	105.4	3.2	28.4			
1. เกษตรกรรม การปศุสัตว์ และการประมง 2. การทำเหมืองแร่ และเหมืองหิน 3. การผลิต 4. ไฟฟ้า ก๊าซ ไอน้ำ และระบบปรับอากาศ 5. การจัดหาสินค้า การจัดการและการบริการขั้นพื้นฐาน ของเสีย และสิ่งขี้มูล 6. การก่อสร้าง 7. การขายส่ง และการขายปลีก การซ่อมยานยนต์ 8. การขนส่ง และสถานที่พำนัก 9. ที่พักแรมและบริการด้านอาหาร 10. ซ้ำเติมค่าแรงงานและการสื่อสาร 11. กิจกรรมทางบันเทิงและการบันเทิง 12. กิจกรรมก่อสร้างที่มีอยู่ 13. กิจกรรมทางวิชาชีพ วิทยาศาสตร์ และเทคนิค 14. กิจกรรมบริการและการบริการสนับสนุน 15. การบริการทางการ การป้องกันประเทศ การประมงในสัตว์ 16. การศึกษา 17. กิจกรรมด้านสุขภาพและงานสังคมสงเคราะห์ 18. ศิลปะ ความบันเทิง และนันทนาการ 19. กิจกรรมบริการอื่น ๆ 20. กิจกรรมการจ้างงานในครัวเรือนส่วนบุคคล การผลิตสินค้าและบริการที่ซื้อเพื่อใช้ในครัวเรือน 21. กิจกรรมขององค์กรระหว่างประเทศ 22. ไม่ทราบ	1,029.4	685.5	492.5	260.1	113.6	53.7	6.0	0.9	21.0	9.5	3.0	-	0.8.1. Agriculture, forestry and fishing - 2. Mining and quarrying 11.5.3. Manufacturing - 4. Electricity, gas, steam and air conditioning supply - 5. Water supply, sewerage, waste management and remediation activities - 6. Construction 6.7.7. Wholesale and retail trade; repair of motor vehicles and motorcycles 0.1.8. Transportation and storage 4.1.9. Accommodation and food service activities - 10. Information and communication 0.8.11. Financial and insurance activities - 12. Real estate activities - 13. Professional, scientific and technical activities 0.9.14. Administrative and support service activities 0.8.15. Public administration and defence; compulsory social security 0.9.16. Education 0.3.17. Human health and social work activities - 18. Arts, entertainment and recreation - 0.6.19. Other service activities - 20. Activities of households as employers; undifferentiated goods and services-producing activities of households for own use - 21. Activities of extraterritorial organizations and bodies 0.9.22. Unknown			

1/ รวมอาชีพระยะสั้น 1/ Including Short Course Vocational

ตารางที่ 5 จำนวนผู้จ้างทำ งานตามขั้นการศึกษาที่สำเร็จ อุตสาหกรรม พาณิชยกรรม และเขตการปกครอง ภาคกลาง (ต่อ)
TABLE 5 EMPLOYED PERSONS BY LEVEL OF EDUCATIONAL ATTAINMENT, INDUSTRY, SEX AND AREA, CENTRAL REGION (Contd.)

ไตรมาสที่ 4/2555 : Quarter 4/2012

หน่วยนับพัน : In Thousands

อุตสาหกรรม Industry	รวม Total	ไม่มีการศึกษา None	ต่ำกว่า ประถมศึกษา Less than Elementary	ประถมศึกษา Elementary	มัธยมศึกษา ตอนต้น Lower Secondary	มัธยมศึกษาตอนปลาย Upper Secondary Level				อุดมศึกษา Higher Level				อื่นๆ Others	ไม่ทราบ Unknown	INDUSTRY
						General/ Academic	Vocational Education	Teacher Training	Academic Education	General/ Academic	Vocational Education	Teacher Training	Academic Education			
อุตสาหกรรม Sector	3,525.3	120.0	582.0	587.8	667.2	464.0	186.2	0.4	532.3	288.5	63.9	3.7	29.3		TOTAL	
ชาย Male	1,845.5	61.4	280.7	325.8	383.3	244.8	106.9	0.2	222.1	169.2	19.8	2.4	16.9		MALE	
1. เกษตรกรรม การปศุสัตว์ และป่าไม้ 1. Agriculture, forestry and fishing	184.6	8.0	76.4	40.9	28.7	15.0	5.1	0.1	5.7	4.1	0.3	-	0.4		1. Agriculture, forestry and fishing	
2. การทำเหมืองแร่ และเหมืองหิน 2. Mining and quarrying	4.5	-	0.5	0.3	0.8	1.0	0.3	-	0.5	1.2	-	-	-		2. Mining and quarrying	
3. การผลิต 3. Manufacturing	557.3	32.8	47.4	87.4	123.4	101.4	31.9	-	48.8	73.4	2.1	2.1	6.7		3. Manufacturing	
4. ไฟฟ้า ก๊าซ ไอน้ำ และระบบปรับอากาศ 4. Electricity, gas, steam and air conditioning supply	13.7	-	0.1	0.3	5.9	0.5	0.1	-	3.8	2.6	0.4	-	-		4. Electricity, gas, steam and air conditioning supply	
5. การจัดการน้ำ การจัดการและการบำบัดน้ำเสีย ของเสีย และสิ่งปฏิกูล 5. Water supply; sewerage, waste management and remediation activities	5.1	0.4	1.2	0.7	0.4	0.1	0.5	-	1.2	0.4	0.3	-	-		5. Water supply; sewerage, waste management and remediation activities	
6. การก่อสร้าง 6. Construction	147.9	4.3	32.2	44.6	28.7	10.5	6.3	-	7.9	9.8	1.9	-	1.7		6. Construction	
7. การขนส่ง และการขายปลีก การซ่อมยานยนต์ 7. Wholesale and retail trade; repair of motor vehicles and motorcycles	357.6	8.8	48.3	63.7	79.4	48.5	23.1	-	47.6	35.1	1.7	0.1	0.1		7. Wholesale and retail trade; repair of motor vehicles and motorcycles	
8. การขนส่ง และสถานที่เก็บสินค้า 8. Transportation and storage	120.2	0.5	23.7	30.7	27.3	16.1	6.5	-	8.8	6.2	-	-	-		8. Transportation and storage	
9. ที่พักแรมและบริการด้านอาหาร 9. Accommodation and food service activities	135.0	4.9	19.9	25.1	38.0	18.2	9.3	-	7.6	7.9	0.3	0.2	3.6		9. Accommodation and food service activities	
10. ข้อมูลข่าวสารและการสื่อสาร 10. Information and communication	15.8	-	0.1	0.7	1.2	0.7	2.3	-	7.1	3.6	0.1	-	-		10. Information and communication	
11. กิจกรรมทางการเงินและการประกันภัย 11. Financial and insurance activities	24.1	-	0.7	0.4	1.5	2.8	1.1	-	14.6	2.9	0.2	-	-		11. Financial and insurance activities	
12. กิจกรรมอสังหาริมทรัพย์ 12. Real estate activities	11.0	-	2.1	2.9	1.0	0.4	0.2	-	3.7	0.6	-	-	-		12. Real estate activities	
13. กิจกรรมทางวิชาชีพ วิทยาศาสตร์ และเทคนิค 13. Professional, scientific and technical activities	15.6	-	0.1	0.9	1.4	0.9	0.8	-	9.4	2.1	0.1	-	-		13. Professional, scientific and technical activities	
14. กิจกรรมบริการ และการบริการสนับสนุน 14. Administrative and support service activities	41.9	0.9	9.8	8.1	16.1	2.4	1.2	-	2.1	0.4	0.5	-	0.5		14. Administrative and support service activities	
15. การบริหารราชการ การป้องกันประเทศ การประกันสังคม 15. Public administration and defence; compulsory social security	108.2	0.4	6.5	7.4	16.1	15.6	12.4	0.1	36.0	10.7	2.1	-	1.0		15. Public administration and defence; compulsory social security	
16. การศึกษา 16. Education	36.3	-	2.4	2.1	0.8	1.9	0.3	-	17.6	1.5	9.3	-	0.4		16. Education	
17. กิจกรรมด้านสุขภาพและการสังคมสงเคราะห์ 17. Human health and social work activities	11.2	-	1.1	0.5	0.8	1.7	0.3	-	4.5	2.1	0.2	-	-		17. Human health and social work activities	
18. ศิลปะ ความบันเทิง และนันทนาการ 18. Arts, entertainment and recreation	16.9	0.0	1.8	2.9	2.6	2.6	1.8	-	3.0	2.2	-	-	-		18. Arts, entertainment and recreation	
19. กิจกรรมบริการด้านอื่น ๆ 19. Other service activities	29.3	0.4	4.5	4.7	8.3	4.1	3.4	-	1.8	1.5	0.5	-	0.2		19. Other service activities	
20. กิจกรรมการจ้างงานในครัวเรือนส่วนบุคคล การมีสินค้าและบริการที่ซื้อของซึ่งใช้ในครัวเรือน 20. Activities of households as employers; undifferentiated goods and services-producing activities of households for own use	4.2	-	1.8	1.6	0.3	0.1	0.4	-	-	-	-	-	-		20. Activities of households as employers; undifferentiated goods and services-producing activities of households for own use	
21. กิจกรรมขององค์กรระหว่างประเทศ 21. Activities of extraterritorial organizations and bodies	-	-	-	-	-	-	-	-	-	-	-	-	-		21. Activities of extraterritorial organizations and bodies	
22. ไม่ทราบ 22. Unknown	3.3	-	-	-	0.6	0.5	-	-	0.5	0.9	-	-	0.8		22. Unknown	

I/ รวมอิสระระบบ I/ Including Short Course Vocational

ตารางที่ 5 จำนวนผู้จ้างทำ งานตามขั้นการศึกษาที่สำเร็จ อุตสาหกรรม พาณิชยกรรม และเขตการปกครอง ภาคกลาง (ต่อ)

อุตสาหกรรม	กรุงเทพมหานคร MUNICIPAL AREA												INDUSTRY		
	รวม	ไม่มี การศึกษา	ต่ำกว่า ประถมศึกษา Less than Elementary	ประถมศึกษา ประถมศึกษา Elementary	มัธยมศึกษา ตอนต้น Lower Secondary	มัธยมศึกษาตอนปลาย Upper Secondary Level				อุดมศึกษา Higher Level				อื่นๆ	ไม่ทราบ
						General/Academic	Vocational	การศึกษา Teacher Training	สาขาวิชา- การศึกษา Teacher Training	สาขาวิชา- การศึกษา Teacher Training	สาขาวิชา- การศึกษา Higher Technical Education	สาขาวิชา- การศึกษา Teacher Training			
หญิง	1,681.8	58.6	301.3	262.0	283.9	219.3	79.3	0.2	300.1	119.3	44.1	1.3	12.4	FEMALE	
1. เกษตรกรรม ปศุสัตว์ และประมง	125.2	6.1	66.0	25.5	11.6	8.7	1.4	-	3.3	1.7	0.5	-	0.5	1. Agriculture, forestry and fishing	
2. การทำเหมืองแร่ และหิน	1.6	-	0.3	-	-	-	-	-	1.0	0.3	-	-	-	2. Mining and quarrying	
3. การผลิต	504.3	26.1	47.8	89.5	111.2	102.6	27.0	-	61.9	30.2	2.0	1.3	4.7	3. Manufacturing	
4. ไฟฟ้า ก๊าซ ไอน้ำ และระบบปรับอากาศ	3.6	-	0.4	0.3	-	-	0.1	-	1.9	0.9	-	-	-	4. Electricity, gas, steam and air conditioning supply	
5. การจัดหา การจัดการ และการบำบัดน้ำเสีย ของเสีย และสิ่งปฏิกูล	3.1	0.3	-	-	-	0.1	0.1	-	1.3	0.7	0.5	-	-	5. Water supply; sewerage, waste management and remediation activities	
6. การก่อสร้าง	32.8	1.3	8.0	10.9	3.7	1.9	0.8	-	3.8	2.5	-	-	-	6. Construction	
7. การขาย และการเช่ารถ การซ่อมยานยนต์	364.9	9.2	81.1	47.5	63.6	42.4	25.2	0.0	60.4	29.9	2.7	-	2.8	7. Wholesale and retail trade; repair of motor vehicles and motorcycles	
8. การขนส่ง และสถานที่เก็บสินค้า	19.9	0.3	1.9	4.0	4.7	1.7	1.1	-	5.4	0.9	-	-	0.1	8. Transportation and storage	
9. ที่พักแรมและบริการด้านอาหาร	228.1	10.2	54.1	46.1	55.1	27.5	8.1	-	13.3	9.7	1.0	-	2.8	9. Accommodation and food service activities	
10. ข้อมูลข่าวสารและการสื่อสาร	16.2	0.2	1.1	0.1	1.0	0.2	0.4	-	12.6	0.4	0.3	-	-	10. Information and communication	
11. กิจกรรมทางการเงินและการประกันภัย	33.5	-	0.4	0.2	1.1	2.4	0.7	-	21.9	4.6	2.4	-	-	11. Financial and insurance activities	
12. กิจกรรมสิ่งพิมพ์ โทรทัศน์	12.9	0.3	5.5	0.9	1.4	1.2	0.0	-	2.9	0.7	-	-	-	12. Real estate activities	
13. กิจกรรมทางวิชาชีพ วิทยาศาสตร์ และเทคนิค	13.7	0.0	0.4	0.5	0.2	-	1.5	-	7.8	3.0	0.2	-	-	13. Professional, scientific and technical activities	
14. กิจกรรมการบริหารและการบริการสนับสนุน	20.7	0.5	3.7	3.4	3.0	1.2	0.4	-	6.3	2.0	0.2	-	-	14. Administrative and support service activities	
15. การบริหารราชการ การป้องกันประเทศ การประกันสังคม	74.8	-	2.9	3.6	2.4	3.7	3.6	-	46.9	9.2	2.2	-	0.2	15. Public administration and defence; compulsory social security	
16. การศึกษา	71.6	0.2	3.2	1.9	1.8	3.1	1.5	0.2	24.9	4.8	29.9	-	0.3	16. Education	
17. กิจกรรมด้านสุขภาพและงานสังคมสงเคราะห์	51.8	0.5	6.4	2.5	3.3	7.2	3.3	-	15.8	11.1	1.9	-	-	17. Human health and social work activities	
18. ศิลปะ ความบันเทิง และนันทนาการ	14.9	0.6	3.1	2.8	1.7	1.4	0.5	-	2.5	2.1	-	-	-	18. Arts, entertainment and recreation	
19. กิจกรรมบริการด้านอื่น ๆ	68.1	1.7	9.4	15.9	16.4	12.8	3.2	0.0	3.5	4.1	0.5	-	0.6	19. Other service activities	
20. กิจกรรมการจ้างงานในครัวเรือนส่วนบุคคล การผลิตสินค้าและบริการที่ซื้อของซึ่งใช้ในครัวเรือน	16.8	1.1	5.7	6.3	1.5	0.8	0.1	-	0.7	0.7	-	-	-	20. Activities of households as employers; undifferentiated goods and services-producing activities of households for own use	
21. กิจกรรมขององค์กรระหว่างประเทศ	0.4	-	-	-	-	-	-	-	0.4	-	-	-	-	21. Activities of extraterritorial organizations and bodies	
22. ไม่ทราบ	3.2	-	-	-	0.2	0.4	0.2	-	2.0	-	-	-	0.5	22. Unknown	

1/ รวมเชื้อรายื่น 1/ Including Short Course Vocational

ตารางที่ 5 จำนวนผู้จ้างทำ จำแนกตามชั้นการศึกษาที่สำเร็จ อุตสาหกรรม เพศ และเขตการปกครอง ภาคกลาง (ต่อ)
TABLE 5 EMPLOYED PERSONS BY LEVEL OF EDUCATIONAL ATTAINMENT, INDUSTRY, SEX AND AREA, CENTRAL REGION (Contd.)

หน่วยนับพัน : In Thousands

อุตสาหกรรม	รวม	ไม่มี การศึกษา	ต่ำกว่า ประถมศึกษา	ประถมศึกษา	มัธยมศึกษาตอนปลาย						อุดมศึกษา		อื่นๆ	ไม่ทราบ	INDUSTRY
					None	Elementary	Less than Elementary	Upper-Secondary Level			Higher Level				
								Secondary	General/Academic	Vocational	Teacher Training	Academic			
ยอดรวม	6,103.6	243.8	1,552.7	1,289.6	1,096.8	618.7	221.5	1.4	571.3	377.5	93.5	4.1	32.8	TOTAL	
ชาย	3,268.2	106.1	767.5	737.0	653.8	337.4	141.1	0.3	246.6	227.3	32.1	2.2	16.9	MALE	
1.เกษตรกรรม การป่าน้ำ และการประมง	1,168.5	41.4	438.2	313.5	200.9	95.3	25.5	-	24.3	26.4	2.3	-	0.7	1. Agriculture, forestry and fishing	
2.การขุดเหมืองแร่ และเหมืองหิน	9.7	2.0	2.6	3.1	1.2	0.4	-	-	0.2	0.2	-	-	-	2. Mining and quarrying	
3. การผลิต	752.6	35.3	72.4	127.6	180.9	100.1	49.4	-	65.5	110.4	1.2	2.2	7.8	3. Manufacturing	
4. ไฟฟ้า ก๊าซ ใช้น้ำและระบบปรับอากาศ	15.0	-	1.6	3.1	1.9	1.0	0.8	-	3.0	3.0	0.6	-	-	4. Electricity, gas, steam and air conditioning supply	
5. การจัดหา น้ำ การจัดการและการบำบัดน้ำเสีย ของเสีย และสิ่งปฏิกูล	13.3	-	2.3	3.0	3.3	0.7	1.3	-	1.5	0.7	-	-	0.5	5. Water supply; sewerage, waste management and remediation activities	
6. การก่อสร้าง	294.2	11.0	88.7	96.9	50.2	18.0	7.2	0.3	8.4	11.5	0.7	-	1.3	6. Construction	
7. การขนส่ง และการขนถ่าย การซ่อมยานยนต์	420.2	6.5	77.2	85.6	108.5	46.8	27.7	-	32.9	30.7	1.8	-	2.7	7. Wholesale and retail trade; repair of motor vehicles and motorcycles	
8. การขนส่ง และสถานที่เก็บสินค้า	135.6	3.4	24.9	30.1	31.7	18.9	6.3	-	9.3	9.9	0.3	-	0.9	8. Transportation and storage	
9. ที่พักแรมและบริการด้านอาหาร	113.7	3.3	22.2	28.4	28.4	12.3	6.3	-	5.2	6.5	0.9	-	0.4	9. Accommodation and food service activities	
10. ข้อมูลข่าวสารและการสื่อสาร	11.2	-	0.7	-	1.3	0.6	-	-	5.6	3.0	-	-	-	10. Information and communication	
11. กิจกรรมทางธุรกิจและการประกันภัย	23.1	-	0.1	1.4	2.9	2.6	0.8	-	12.1	3.1	0.1	-	-	11. Financial and insurance activities	
12. กิจกรรมอสังหาริมทรัพย์	12.1	-	0.8	3.6	0.5	2.1	0.3	-	3.6	1.0	0.2	-	-	12. Real estate activities	
13. กิจกรรมทางวิชาชีพ วิทยาศาสตร์ และเทคนิค	15.7	-	0.6	1.6	1.4	1.3	0.7	-	10.0	-	-	-	0.2	13. Professional, scientific and technical activities	
14. กิจกรรมการบริหารและการบริการสนับสนุน	33.2	0.5	7.1	10.7	9.2	2.9	0.6	-	1.4	0.5	-	-	0.4	14. Administrative and support service activities	
15. การบริหารราชการ การป้องกันประเทศ การประกันสังคม	125.4	0.6	12.3	11.6	13.2	22.6	11.2	-	38.8	12.4	2.1	-	0.7	15. Public administration and defence; compulsory social security	
16. การศึกษา	49.1	-	3.9	1.5	3.5	1.5	-	-	14.3	1.9	22.1	-	0.4	16. Education	
17. กิจกรรมด้านสุขภาพและงานสังคมสงเคราะห์	20.0	-	2.3	2.3	3.7	2.4	0.8	-	5.3	3.2	-	-	-	17. Human health and social work activities	
18. ศิลปะ ความบันเทิง และนันทนาการ	19.0	1.0	2.9	4.7	3.5	2.9	0.8	-	1.8	1.4	-	-	-	18. Arts, entertainment and recreation	
19. กิจกรรมบริการอื่น ๆ	23.4	0.2	4.0	4.6	6.3	4.2	0.6	-	2.6	0.9	-	-	-	19. Other service activities	
20. กิจกรรมการจ้างงานในครัวเรือนส่วนบุคคล การผลิตสินค้าและบริการที่เชื่อมโยงซึ่งกันและกัน	9.7	0.9	1.9	3.5	1.6	0.9	0.5	-	0.5	-	-	-	-	20. Activities of households as employers; undifferentiated goods and services-producing activities of households for own use	
21. กิจกรรมขององค์การระหว่างประเทศ	-	-	-	-	-	-	-	-	-	-	-	-	-	21. Activities of extraterritorial organizations and bodies	
22. ไม่ทราบ	3.7	-	1.0	0.4	-	-	0.4	-	0.3	0.7	-	-	1.0	22. Unknown	

1/ รวมอาชีพระยะสั้น 1/ Including Short Course Vocational

ตารางที่ 5 จำนวนผู้รับงานทำ จำแนกตามชั้นการศึกษาที่สำเร็จ อุตสาหกรรม เพศ และเขตการปกครอง ภาคกลาง (ต่อ)
TABLE 5 EMPLOYED PERSONS BY LEVEL OF EDUCATIONAL ATTAINMENT, INDUSTRY, SEX AND AREA, CENTRAL REGION (Contd.)

หน่วยนับพัน : In Thousands

อุตสาหกรรม Industry	รวม Total	ไม่มี การศึกษา None	ต่ำกว่า ประถมศึกษา Less than Elementary	ประถมศึกษา Elementary	มัธยมศึกษาตอนปลาย Upper-Secondary Level				อุดมศึกษา Higher Level				อื่นๆ Others	ไม่ทราบ Unknown	INDUSTRY
					มัธยมศึกษา ตอนต้น Lower Secondary	สายสามัญ General/ Academic	สายวิชาชีพ ศึกษา Vocational	สายวิชา- การศึกษา Teacher Training	สายสามัญ ศึกษา Academic	สายวิชาชีพ การศึกษา Technical Education	สายวิชา- การศึกษา Teacher Training	สายวิชา- การศึกษา Higher Education			
หญิง	2,835.4	137.8	785.1	552.6	443.0	281.3	80.4	1.1	324.6	150.3	61.3	1.9	15.9		FEMALE
1.เกษตรกรรม ไร่สวน ไร่ และกบขบง	904.2	62.4	426.5	234.5	102.0	44.9	4.7	0.9	17.7	7.8	2.6	-	0.3	1. Agriculture, forestry and fishing	
2.การค้าในเมือง และชึ่งถิ่น	4.4	1.0	0.5	0.9	0.6	-	0.4	-	-	0.4	0.6	-	-	2. Mining and quarrying	
3. การผลิต	773.5	32.2	117.3	134.2	190.0	116.0	32.4	-	83.1	55.3	4.2	1.9	6.8	3. Manufacturing	
4. ไฟฟ้า ก๊าซ ไอน้ำและระบบปรับอากาศ	2.5	-	-	-	-	-	-	-	1.6	0.9	-	-	-	4. Electricity, gas, steam and air conditioning supply	
5. การจัดหน้า การจัดการและการบำบัดน้ำเสีย ของเสีย และสิ่งปฏิกูล	3.6	-	0.8	1.2	0.9	-	-	-	0.2	0.5	-	-	-	5. Water supply; sewerage, waste management and remediation activities	
6. การก่อสร้าง	72.2	6.2	20.1	23.9	7.8	3.2	3.2	-	2.8	4.4	0.6	-	-	6. Construction	
7. การขนส่ง และการขบงรถ กวขบงรถ	406.8	10.9	100.0	70.5	70.3	47.4	14.8	-	56.9	28.9	3.3	-	3.9	7. Wholesale and retail trade; repair of motor vehicles and motorcycles	
8. การขนส่ง และสถานที่เก็บสินค้า	23.4	0.5	2.0	3.9	3.0	4.3	2.1	-	5.0	2.3	0.3	-	-	8. Transportation and storage	
9. ที่พักแรมและบริการด้านอาหาร	218.6	15.6	67.3	44.9	32.6	26.0	8.9	-	9.1	11.9	1.1	-	1.3	9. Accommodation and food service activities	
10. ข้อมูลข่าวสารและการสื่อสาร	5.8	0.4	-	-	-	0.7	-	-	3.8	1.0	-	-	-	10. Information and communication	
11. กิจกรรมทางการเงินและการประกันภัย	271.1	0.3	0.1	0.5	0.8	1.2	1.9	-	19.5	1.9	-	-	0.8	11. Financial and insurance activities	
12. กิจกรรมอสังหาริมทรัพย์	10.6	0.2	3.4	2.8	0.6	0.6	-	-	3.1	-	-	-	-	12. Real estate activities	
13. กิจกรรมทางวิชาชีพ วิทยาศาสตร์ และเทคโนโลยี	11.4	-	0.3	0.5	0.2	0.2	0.6	-	7.8	1.7	-	-	-	13. Professional, scientific and technical activities	
14. กิจกรรมการบริหารและการบริการสนับสนุน	20.8	1.5	3.9	5.6	2.5	1.5	1.0	-	2.6	1.3	-	-	0.9	14. Administrative and support service activities	
15. การบริหารราชการ การป้องกันประเทศ การประกันสังคม	87.8	0.4	5.0	1.7	3.3	6.3	4.8	-	53.5	10.4	2.1	-	0.6	15. Public administration and defence; compulsory social security	
16. การศึกษา	103.1	-	4.7	3.6	3.4	4.3	0.3	0.3	36.4	4.1	45.7	-	0.6	16. Education	
17. กิจกรรมด้านสุขภาพและงานสังคมสงเคราะห์	60.6	0.5	5.0	4.4	7.2	9.3	2.6	-	15.3	15.1	0.9	-	0.3	17. Human health and social work activities	
18. ศิลปะ ความบันเทิง และนันทนาการ	12.7	-	2.5	4.0	2.4	2.2	1.2	-	-	0.4	0.1	-	-	18. Arts, entertainment and recreation	
19. กิจกรรมบริการด้านอื่น ๆ	60.7	3.0	14.8	11.1	11.5	11.4	1.7	-	5.4	1.9	-	-	-	19. Other service activities	
20. กิจกรรมการจ้างงานในครัวเรือนส่วนบุคคล การผลิตสินค้าและบริการที่ขึ้นเองเพื่อใช้ในครัวเรือน	24.3	2.7	10.9	4.6	3.9	1.9	-	-	0.4	-	-	-	-	20. Activities of households as employers; undifferentiated goods and services-producing activities of households for own use	
21. กิจกรรมขององค์กรระหว่างประเทศ	-	-	-	-	-	-	-	-	-	-	-	-	-	21. Activities of extraterritorial organizations and bodies	
22. ไม่ทราบ	1.3	-	-	-	-	-	-	-	0.8	-	-	-	0.5	22. Unknown	

1/ รวมอาชีพระยะสั้น 1/ Including Short Course Vocational

ตารางที่ 6 จำนวนผู้มีงานทำ จำแนกตามสถานภาพทำงาน อาชีพ ภาคกลาง

TABLE 6 EMPLOYED PERSONS BY WORK STATUS, OCCUPATION , CENTRAL REGION

ไตรมาสที่ 4/2555 : Quarter 4/2012

หน่วยเป็นพัน : In Thousands

อาชีพ	สถานภาพการทำงาน Work Status							OCCUPATION
	รวม	นายจ้าง	ลูกจ้างรัฐบาล	ลูกจ้างเอกชน	ทำงานส่วนตัว	ช่วยธุรกิจครอบครัว	การรวมกลุ่ม	
	Total	Employer	Government Employee	Private Employee	Own Account Worker	Unpaid Family Worker	Members of Producers' Cooperatives	
ยอดรวม	9,628.9	280.8	803.4	4,643.0	2,367.9	1,531.5	2.4	TOTAL
1. ผู้ปฏิบัติกฎหมาย	321.0	125.3	63.8	103.1	22.3	6.5	-	1. Legislators, senior officials
และผู้จัดการ								and managers
2. ผู้ประกอบวิชาชีพด้านต่าง ๆ	465.1	3.8	266.0	176.0	14.5	4.3	0.4	2. Professionals
3. ผู้ประกอบวิชาชีพด้านเทคนิคสาขาต่างๆ	518.8	4.7	114.6	356.7	29.3	13.4	-	3. Technicians and associate professionals
และอาชีพที่เกี่ยวข้อง								
4. เสมียน	423.8	0.9	124.7	276.9	6.5	14.7	0.2	4. Clerks
5. พนักงานบริการและพนักงานร้านค้า	1,966.8	40.4	104.6	455.1	883.9	482.8	0.2	5. Service workers and shop and market sales workers
และตลาด								
6. ผู้ปฏิบัติงานที่มีฝีมือด้านการเกษตร	1,985.9	66.8	7.1	132.0	928.0	852.1	-	6. Skilled agricultural and fishery workers
และการประมง								
7. ผู้ปฏิบัติงานด้านความสามารถทางฝีมือ	1,219.0	33.7	26.2	849.4	218.4	90.1	1.3	7. Craft and related trades workers
และธุรกิจการค้าที่เกี่ยวข้อง								
8. ผู้ปฏิบัติการโรงงานและเครื่องจักร	1,508.2	4.0	38.6	1,280.5	170.9	13.9	0.3	8. Plant and machine operators and assemblers
และผู้ปฏิบัติงานด้านการประกอบ								
9. อาชีพขั้นพื้นฐานต่างๆ ในด้านการขาย	1,208.6	1.2	54.5	1,005.5	93.6	53.9	-	9. Elementary occupations
และการให้บริการ								
10. คนงานซึ่งมีได้จำแนกไว้ทั้งหมดอื่น	11.7	-	3.3	7.7	0.7	-	-	10. Workers not classifiable by occupation

ตารางที่ 6 จำนวนผู้มีงานทำ จำแนกตามสถานภาพทำงาน อาชีพ และเพศ ภาคกลาง
TABLE 6 EMPLOYED PERSONS BY WORK STATUS, OCCUPATION AND SEX , CENTRAL REGION

หน่วยเป็นพัน : in Thousands

อาชีพ	สถานภาพการทำงาน Work Status						OCCUPATION
	นายจ้าง Employer	ลูกจ้างรัฐบาล Government Employee	ลูกจ้างเอกชน Private Employee	ทำงานส่วนตัว Own Account Worker	ช่วยธุรกิจครอบครัว Unpaid Family Worker	การรวมกลุ่ม Members of Producers' Cooperatives	
Total							
ชาย							MALE
1. ผู้บัญญัติกฎหมาย ข้าราชการระดับอาวุโสและผู้จัดการ	211.3	391.6	2,530.7	1,351.8	625.4	0.9	1. Legislators, senior officials and managers
2. ผู้ประกอบวิชาชีพด้านต่างๆ	99.3	44.1	65.7	16.0	1.6	-	2. Professionals
3. ผู้ประกอบวิชาชีพด้านเทคนิคสาขาต่างๆ และอาชีพที่เกี่ยวข้อง	3.5	91.2	85.1	10.6	0.8	0.4	3. Technicians and associate professionals
4. เสมียน	3.3	57.4	181.2	17.0	5.8	-	4. Clerks
5. พนักงานบริการและพนักงานในร้านค้าและตลาด	0.3	30.3	83.3	2.6	3.6	-	5. Service workers and shop and market sales workers
6. ผู้ปฏิบัติงานที่มีฝีมือด้านการเกษตรและการประมง	21.4	73.6	180.6	337.1	191.2	-	6. Skilled agricultural and fishery workers
7. ผู้ปฏิบัติงานด้านความสามารถทางฝีมือและธุรกิจการค้าที่เกี่ยวข้อง	48.0	4.8	85.8	640.9	344.9	-	7. Craft and related trades workers
8. ผู้ปฏิบัติการโรงงานและเครื่องจักรและผู้ปฏิบัติงานด้านการประกอบ	30.7	25.6	645.7	137.7	44.9	0.2	8. Plant and machine operators and assemblers
9. อาชีพขั้นพื้นฐานต่างๆ ในด้านการขายและการให้บริการ	4.0	36.6	729.0	147.1	8.9	0.3	9. Elementary occupations
10. คนงานซึ่งมิได้จำแนกไว้ในหมวดอื่น	0.9	27.0	470.1	42.3	23.7	-	10. Workers not classifiable by occupation
หญิง							TOTAL
1. ผู้บัญญัติกฎหมาย ข้าราชการระดับอาวุโสและผู้จัดการ	69.5	411.7	2,112.2	1,016.1	906.1	1.5	1. Legislators, senior officials and managers
2. ผู้ประกอบวิชาชีพด้านต่างๆ	26.0	19.7	37.5	6.4	4.9	-	2. Professionals
3. ผู้ประกอบวิชาชีพด้านเทคนิคสาขาต่างๆ และอาชีพที่เกี่ยวข้อง	0.3	174.8	90.9	3.8	3.5	-	3. Technicians and associate professionals
4. เสมียน	1.4	57.3	175.6	12.3	7.7	-	4. Clerks
5. พนักงานบริการและพนักงานในร้านค้าและตลาด	0.7	94.4	193.6	3.9	11.1	0.2	5. Service workers and shop and market sales workers
6. ผู้ปฏิบัติงานที่มีฝีมือด้านการเกษตรและการประมง	19.0	31.0	274.5	546.8	291.6	0.2	6. Skilled agricultural and fishery workers
7. ผู้ปฏิบัติงานด้านความสามารถทางฝีมือและธุรกิจการค้าที่เกี่ยวข้อง	18.8	2.3	46.2	287.1	507.1	-	7. Craft and related trades workers
8. ผู้ปฏิบัติการโรงงานและเครื่องจักรและผู้ปฏิบัติงานด้านการประกอบ	3.0	0.6	203.7	80.7	45.1	1.1	8. Plant and machine operators and assemblers
9. อาชีพขั้นพื้นฐานต่างๆ ในด้านการขายและการให้บริการ	-	2.0	551.6	23.9	4.9	-	9. Elementary occupations
10. คนงานซึ่งมิได้จำแนกไว้ในหมวดอื่น	0.3	27.5	535.4	51.3	30.2	-	10. Workers not classifiable by occupation
	-	2.2	3.5	-	-	-	

ตารางที่ 6 จำนวนผู้มีงานทำ จำแนกตามสถานภาพทำงาน อาชีพ เพศ และเขตการปกครอง ภาคกลาง (ต่อ)
TABLE 6 EMPLOYED PERSONS BY WORK STATUS, OCCUPATION, SEX AND AREA, CENTRAL REGION (Contd.)

ไตรมาสที่ 4/2555 : Quarter 4/2012

ในเขตเทศบาล MUNICIPAL AREA

หน่วยเป็นพัน : In Thousands

อาชีพ	รวม	สถานภาพการทำงาน Work Status					การรวมกลุ่ม Members of Producers' Cooperatives	OCCUPATION
		นายจ้าง Employer	ลูกจ้างรัฐบาล Government Employee	ลูกจ้างเอกชน Private Employee	ทำงานส่วนตัว Own Account Worker	ช่วยธุรกิจ ครอบครัว Unpaid Family Worker		
ยอดรวม	3,525.3	106.9	352.7	1,847.3	801.6	416.2	0.6	TOTAL
ชาย	1,843.5	80.7	173.4	986.0	440.1	163.1	0.2	MALE
1. ผู้บัญญัติกฎหมาย ข้าราชการระดับอาวุโส และผู้จัดการ	94.4	44.3	14.5	26.4	9.2	0.2	-	1. Legislators, senior officials and managers
2. ผู้ประกอบวิชาชีพต่าง ๆ	91.0	1.7	44.6	38.0	5.9	0.8	-	2. Professionals
3. ผู้ประกอบวิชาชีพด้านเทคนิคสาขาต่างๆ และอาชีพที่เกี่ยวข้อง	127.8	1.4	30.1	86.1	7.6	2.5	-	3. Technicians and associate professionals
4. เสมียน	55.8	0.1	15.9	35.9	1.6	2.4	-	4. Clerks
5. พนักงานบริการและพนักงานในร้านค้า และตลาด	403.5	11.4	32.3	98.2	174.9	86.7	-	5. Service workers and shop and market sales workers
6. ผู้ปฏิบัติงานที่มีฝีมือในด้านการเกษตร และการประมง	156.4	6.3	1.0	14.9	94.0	40.1	-	6. Skilled agricultural and fishery workers
7. ผู้ปฏิบัติงานด้านความสามารถทางฝีมือ และธุรกิจการค้าที่เกี่ยวข้อง	353.8	13.8	8.3	250.6	61.0	19.9	0.2	7. Craft and related trades workers
8. ผู้ปฏิบัติการโรงงานและเครื่องจักร และผู้ปฏิบัติงานด้านการประกอบ	401.8	0.8	17.1	312.7	69.0	2.2	-	8. Plant and machine operators and assemblers
9. อาชีพขั้นพื้นฐานต่างๆ ในด้านการขาย และการให้บริการ	155.3	0.9	9.1	120.4	16.7	8.3	-	9. Elementary occupations
10. คนงานซึ่งมิได้จำแนกไว้หมวดอื่น	3.6	-	0.5	2.8	0.3	-	-	10. Workers not classifiable by occupation

ตารางที่ 6 จำนวนผู้มีงานทำ จำแนกตามสถานภาพทำงาน อาชีพ เพศ และเขตการปกครอง ภาคกลาง (ต่อ)
TABLE 6 EMPLOYED PERSONS BY WORK STATUS, OCCUPATION, SEX AND AREA, CENTRAL REGION (Contd.)

ไตรมาสที่ 4/2555 : Quarter 4/2012

ในเขตเทศบาล MUNICIPAL AREA หน่วยงานเป็นพัน : In Thousands

อาชีพ	สถานภาพการทำงาน Work Status						รวม	การรวมกลุ่ม Members of Producers' Cooperatives	OCCUPATION
	นายจ้าง Employer	ลูกจ้างรัฐบาล Government Employee	ลูกจ้างเอกชน Private Employee	ทำงานส่วนตัว Own Account Worker	ช่วยธุรกิจ ครอบครัว Unpaid Family Worker	TOTAL			
หญิง	1,681.8	179.3	861.3	361.4	253.1	0.5		TOTAL	
1. ผู้ปฏิบัติกฎหมาย ข้าราชการระดับอาวุโส และผู้จัดการ	43.1	7.2	19.5	4.3	1.7	-		1. Legislators, senior officials and managers	
2. ผู้ประกอบวิชาชีพด้านต่างๆ	123.5	73.5	46.6	1.8	1.5	-		2. Professionals	
3. ผู้ประกอบวิชาชีพด้านเทคนิคสาขาต่างๆ และอาชีพที่เกี่ยวข้อง	116.8	31.3	74.2	4.7	5.5	-		3. Technicians and associate professionals	
4. เสมียน	138.5	42.6	87.5	3.0	5.1	-		4. Clerks	
5. พนักงานบริการและพนักงานในร้านค้า และตลาด	580.8	11.7	159.2	249.7	148.7	-		5. Service workers and shop and market sales workers	
6. ผู้ปฏิบัติงานที่มีฝีมือในด้านการเกษตร และการประมง	104.6	1.1	5.0	36.7	60.3	-		6. Skilled agricultural and fishery workers	
7. ผู้ปฏิบัติงานด้านความสามารถทางฝีมือ และธุรกิจการค้าที่เกี่ยวข้อง	126.9	0.3	83.1	26.1	15.8	0.5		7. Craft and related trades workers	
8. ผู้ปฏิบัติการโรงงานและเครื่องจักร และผู้ปฏิบัติงานด้านการประกอบ	244.6	0.8	230.3	10.4	3.1	-		8. Plant and machine operators and assemblers	
9. อาชีพขั้นพื้นฐานต่างๆ ในด้านการขาย และการให้บริการ	198.6	9.1	153.2	24.8	11.4	-		9. Elementary occupations	
10. คนงานซึ่งมิได้จำแนกไว้ในหมวดอื่น	4.5	1.8	2.7	-	-	-		10. Workers not classifiable by occupation	

ตารางที่ 6 จำนวนผู้มีงานทำ จำแนกตามสถานภาพทำงาน อาชีพ เพศ และเขตการปกครอง ภาคกลาง (ต่อ)
TABLE 6 EMPLOYED PERSONS BY WORK STATUS, OCCUPATION, SEX AND AREA, CENTRAL REGION (Contd.)

ไตรมาสที่ 4/2555 : Quarter 4/2012

นอกเขตเทศบาล NON-MUNICIPAL AREA

หน่วยเป็นพัน : In Thousands

อาชีพ	สถานภาพการทำงาน Work Status							การรวมกลุ่ม Members of Producers' Cooperatives	OCCUPATION
	รวม	นายจ้าง Employer	ลูกจ้างรัฐบาล Government Employee	ลูกจ้างเอกชน Private Employee	ทำงานส่วนตัว Own Account Worker	ช่วยธุรกิจ ครอบครัว Unpaid Family Worker	เกษตรกร Producers'		
	Total	Employer	Government Employee	Private Employee	Own Account Worker	Unpaid Family Worker	Cooperatives		
ยอดรวม	6,103.6	1,73.9	450.7	2,795.7	1,566.4	1,115.3	1.7	TOTAL	
ชาย	3,268.2	130.6	218.2	1,544.7	911.7	462.3	0.7	MALE	
1. ผู้บัญญัติกฎหมาย ข้าราชการระดับอาวุโส และผู้จัดการ	132.1	55.0	29.6	39.3	6.8	1.4	-	1. Legislators, senior officials and managers	
2. ผู้ประกอบวิชาชีพด้านต่างๆ	100.7	1.8	46.6	47.1	4.7	-	0.4	2. Professionals	
3. ผู้ประกอบวิชาชีพด้านเทคนิคสาขาต่างๆ และอาชีพที่เกี่ยวข้อง	136.8	1.9	27.2	95.0	9.4	3.3	-	3. Technicians and associate professionals	
4. เสมียน	64.2	0.2	14.4	47.4	1.0	1.2	-	4. Clerks	
5. พนักงานบริการและพนักงานในร้านค้า และตลาด	400.3	9.9	41.3	82.5	162.2	104.5	-	5. Service workers and shop and market sales workers	
6. ผู้ปฏิบัติงานที่มีฝีมือในด้านการเกษตร และการประมง	968.0	41.7	3.8	70.9	546.8	304.8	-	6. Skilled agricultural and fishery workers	
7. ผู้ปฏิบัติงานด้านความสามารถทางฝีมือ และธุรกิจการค้าที่เกี่ยวข้อง	531.0	16.9	17.3	395.1	76.7	25.0	-	7. Craft and related trades workers	
8. ผู้ปฏิบัติการโรงงานและเครื่องจักร และผู้ปฏิบัติงานด้านการประกอบ	524.0	3.2	19.5	416.3	78.1	6.7	0.3	8. Plant and machine operators and assemblers	
9. อาชีพขั้นพื้นฐานต่างๆ ในด้านการขาย และการให้บริการ	408.6	-	18.0	349.7	25.6	15.4	-	9. Elementary occupations	
10. คนงานซึ่งมิได้จำแนกไว้หมวดอื่น	2.5	-	0.6	1.4	0.4	-	-	10. Workers not classifiable by occupation	

ตารางที่ 6 จำนวนผู้มีงานทำ จำแนกตามสถานภาพทำงาน อาชีพ เพศ และเขตการปกครอง ภาคกลาง (ต่อ)
TABLE 6 EMPLOYED PERSONS BY WORK STATUS, OCCUPATION, SEX AND AREA, CENTRAL REGION (Contd.)

ไตรมาสที่ 4/2555 : Quarter 4/2012

นอกเขตเทศบาล NON-MUNICIPAL AREA

หน่วยเป็นพัน : In Thousands

อาชีพ	รวม	สถานภาพการทำงาน Work Status						การรวมกลุ่ม Members of Producers' Cooperatives	OCCUPATION
		นายจ้าง Employer	ลูกจ้างรัฐบาล Government Employee	ลูกจ้างเอกชน Private Employee	ทำงานส่วนตัว Own Account Worker	ช่วยธุรกิจ ครอบครัว Unpaid Family Worker	Total		
หญิง	2,835.4	43.3	232.5	1,250.9	654.7	653.0	1.0	TOTAL	
1. ผู้ปฏิบัติกฎหมาย และผู้จัดการ	51.3	15.5	12.5	18.0	2.1	3.2	-	1. Legislators, senior officials and managers	
2. ผู้ประกอบวิชาชีพด้านต่าง ๆ	149.8	0.2	101.4	44.3	2.0	2.0	-	2. Professionals	
3. ผู้ประกอบวิชาชีพด้านเทคนิคสาขาต่าง ๆ และอาชีพที่เกี่ยวข้อง	137.4	0.4	26.0	101.4	7.5	2.1	-	3. Technicians and associate professionals	
4. เสมียน	165.3	0.3	51.8	106.1	1.0	6.0	0.2	4. Clerks	
5. พนักงานบริการและพนักงานในร้านค้า และตลาด	582.2	7.6	19.3	115.2	297.0	142.9	0.2	5. Service workers and shop and market sales workers	
6. ผู้ปฏิบัติงานที่มีฝีมือในด้านการเกษตร และการประมง	757.0	17.3	1.2	41.2	250.4	446.9	-	6. Skilled agricultural and fishery workers	
7. ผู้ปฏิบัติงานด้านความสามารถทางฝีมือ และธุรกิจการค้าที่เกี่ยวข้อง	207.3	1.8	0.3	120.6	54.7	29.3	0.6	7. Craft and related trades workers	
8. ผู้ปฏิบัติการโรงงานและเครื่องจักร และผู้ปฏิบัติงานด้านการประกอบ	337.8	-	1.2	321.2	13.5	1.8	-	8. Plant and machine operators and assemblers	
9. อาชีพขั้นพื้นฐานต่าง ๆ ในด้านการขาย และการให้บริการ	446.1	0.2	18.4	382.2	26.5	18.8	-	9. Elementary occupations	
10. คนงานซึ่งมิได้จำแนกไว้ในหมวดอื่น	1.2	-	0.4	0.8	-	-	-	10. Workers not classifiable by occupation	

ตารางที่ 7 จำนวนผู้มีงานทำ จำแนกตามสถานภาพทำงาน อุตสาหกรรม ภาคกลาง

TABLE 7 EMPLOYED PERSONS BY WORK STATUS, INDUSTRY, CENTRAL REGION

ไตรมาสที่ 4/2555 : Quarter 4/2012

หน่วยเป็นพัน : In Thousands

อุตสาหกรรม	สถานภาพการทำงาน Work Status								INDUSTRY
	นายจ้าง	ลูกจ้างรัฐบาล	ลูกจ้างเอกชน	ทำงานส่วนตัว	ช่วยธุรกิจครอบครัว	การรวมกลุ่ม	TOTAL	INDUSTRY	
	Employer	Government Employee	Private Employee	Own Account Worker	Unpaid Family Worker	Members of Producers' Cooperatives			
ยอดรวม	280.8	803.4	4,643.0	2,367.9	1,531.5	2.4	9,628.9	TOTAL	
1 เกษตรกรรม การป่าไม้ และการประมง	82.7	2.1	506.4	937.6	853.7	-	2,382.5	1. Agriculture, forestry and fishing	
2. การทำเหมืองแร่ และเหมืองหิน	1.0	0.6	16.6	0.8	1.3	-	20.2	2. Mining and quarrying	
3. การผลิต	37.6	2.3	2,324.4	141.5	80.6	1.2	2,587.6	3. Manufacturing	
4. ไฟฟ้า ก๊าซ ไอน้ำ และระบบปรับอากาศ	-	30.7	4.1	-	-	-	34.8	4. Electricity, gas, steam and air conditioning supply	
5. การจัดหา น้ำ การจัดการและการบำบัดน้ำเสีย ของเสีย และสิ่งปฏิกูล	0.6	11.8	9.8	0.8	2.1	-	25.1	5. Water supply; sewerage, waste management and remediation activities	
6. การก่อสร้าง	65.1	0.4	416.2	33.9	31.5	-	547.1	6. Construction	
7. การขนส่ง และการขายปลีก การซ่อมยานยนต์	52.4	1.9	527.0	602.2	365.8	0.2	1,549.5	7. Wholesale and retail trade; repair of motor vehicles and motorcycles	
8. การขนส่ง และสถานที่เก็บสินค้า	4.6	20.1	120.4	147.3	6.2	0.3	299.0	8. Transportation and storage	
9. ที่พักแรมและบริการด้านอาหาร	19.0	0.6	205.8	309.3	160.7	-	695.3	9. Accommodation and food service activities	
10. ข้อมูลข่าวสารและการสื่อสาร	1.1	4.3	40.2	2.5	0.8	-	48.9	10. Information and communication	
11. กิจกรรมทางการเงินและการประกันภัย	0.1	17.0	86.0	3.8	0.8	0.2	107.8	11. Financial and insurance activities	
12. กิจกรรมอสังหาริมทรัพย์	2.1	-	22.0	18.9	3.5	-	46.5	12. Real estate activities	
13. กิจกรรมทางวิชาชีพ วิทยาศาสตร์ และเทคนิค	3.4	4.0	30.9	14.0	3.6	0.4	56.3	13. Professional, scientific and technical activities	
14. กิจกรรมการบริหารและการสนับสนุน	2.1	0.0	103.4	8.1	3.0	-	116.6	14. Administrative and support service activities	
15. การบริหารราชการ การป้องกันประเทศ การประกันสังคม	-	388.3	7.7	0.2	0.1	-	396.2	15. Public administration and defence; compulsory social security	
16. การศึกษา	0.3	209.6	47.8	2.0	0.3	-	260.1	16. Education	
17. กิจกรรมด้านสุขภาพและงานสังคมสงเคราะห์	0.5	104.2	31.7	7.0	0.2	-	143.6	17. Human health and social work activities	
18. ศิลปะ ความบันเทิง และนันทนาการ	2.7	1.7	32.7	18.9	7.5	-	63.4	18. Arts, entertainment and recreation	
19. กิจกรรมบริการด้านอื่น ๆ	5.6	2.9	44.6	118.6	9.9	0.1	181.6	19. Other service activities	
20. กิจกรรมการทำงานในครัวเรือนส่วนบุคคล การผลิตสินค้าและบริการที่ตนเองเพื่อใช้ครัวเรือน	-	0.0	55.0	-	-	-	55.0	20. Activities of households as employers; undifferentiated goods and services-producing activities of households for own use	
21. กิจกรรมขององค์การระหว่างประเทศ	-	-	0.4	-	-	-	0.4	21. Activities of extraterritorial organizations and bodies	
22. ไม่ทราบ	-	0.8	10.0	0.7	-	-	11.5	22. Unknow	

ตารางที่ 7 จำนวนผู้มีงานทำ จำแนกตามสถานภาพทำงาน อุตสาหกรรม และเพศ ภาคกลาง
TABLE 7 EMPLOYED PERSONS BY WORK STATUS, INDUSTRY AND SEX , CENTRAL REGION

อุตสาหกรรม	สถานภาพการทำงาน Work Status						INDUSTRY
	นายจ้าง Employer	ลูกจ้างรัฐบาล Government Employee	ลูกจ้างเอกชน Private Employee	ทำงานส่วนตัว Own Account Worker	จ้างธุรกิจ ครอบครัว Unpaid Family Worker	กรรมกร Members of Producers' Cooperatives	
รวม	Total						
	5,111.7	211.3	391.6	2,530.7	1,351.8	625.4	0.9
ชาย							MALE
1.เกษตรกรรม การป้อนไม้ และกรบรรม	1,353.1	58.6	1.6	299.1	648.4	345.2	-
2.การทำเหมืองแร่ และเหมืองหิน	14.2	0.4	-	12.7	0.5	0.5	-
3. การผลิต	1,309.9	30.5	1.2	1,188.7	57.1	32.2	0.2
4. ไฟฟ้า ก๊าซ ไอน้ำและระบบปรับอากาศ	28.7	-	25.6	3.1	-	-	-
5. การจัดหา การจัดการและการบำบัดน้ำเสียของเสีย และสิ่งปฏิกูล	18.4	0.3	8.4	8.7	0.8	0.3	-
6. การก่อสร้าง	442.1	62.2	0.4	330.6	32.5	16.4	-
7. การขายส่ง และค้าปลีก การซ่อมยานยนต์	777.8	37.1	1.2	291.4	300.3	147.8	-
8. การขนส่ง และสถานที่เก็บสินค้า	255.7	3.7	14.5	97.5	136.4	3.3	0.3
9. ที่พักแรมและบริการด้านอาหาร	248.7	9.1	0.3	69.1	103.6	66.5	-
10. ข้อมูลข่าวสารและการสื่อสาร	26.9	1.1	3.0	21.4	1.4	0.1	-
11. กิจกรรมทางการเงินและการประกันภัย	47.2	0.1	6.5	38.3	1.7	0.6	-
12. กิจกรรมอสังหาริมทรัพย์	23.0	0.1	-	11.3	9.8	1.8	-
13. กิจกรรมทางวิชาชีพ วิทยาศาสตร์ และเทคนิค	31.3	1.9	2.4	13.6	11.0	2.0	0.4
14. กิจกรรมการพิมพ์และการบริการสนับสนุน	75.1	1.3	-	68.1	4.5	1.2	-
15. การบริหารราชการ การป้องกันประเทศ การประกันสังคม	233.6	-	227.6	5.9	0.2	-	-
16. การศึกษา	85.4	-	73.1	11.4	0.9	-	-
17. กิจกรรมด้านสุขภาพและนันทนาการ	31.2	0.4	24.1	5.8	0.9	-	-
18. ศิลปะ ความบันเทิง และนันทนาการ	35.8	2.4	1.0	16.7	12.4	3.3	-
19. กิจกรรมบริการด้านอื่น ๆ	52.7	2.1	0.5	17.1	28.9	4.1	-
20. กิจกรรมการจ้างงานในครัวเรือนส่วนบุคคล	14.0	-	-	14.0	-	-	-
21. กิจกรรมขององค์การระหว่างประเทศ	-	-	-	-	-	-	-
22. ไม่ทราบ	7.0	-	0.3	6.1	0.7	-	-
	4,517.2	69.5	411.7	2,112.2	1,016.1	906.1	1.5
หญิง							FEMALE
1.เกษตรกรรม การป้อนไม้ และการบรรม	1,029.4	24.1	0.5	207.3	289.1	508.5	-
2.การทำเหมืองแร่ และเหมืองหิน	6.0	0.6	0.6	3.9	0.3	0.7	-
3. การผลิต	1,277.7	7.1	1.1	1,135.8	84.4	48.4	1.0
4. ไฟฟ้า ก๊าซ ไอน้ำและระบบปรับอากาศ	6.1	-	5.1	1.0	-	-	-
5. การจัดหา การจัดการและการบำบัดน้ำเสียของเสีย และสิ่งปฏิกูล	6.7	0.3	3.4	1.1	-	1.8	-
6. การก่อสร้าง	105.0	2.9	-	85.5	1.5	15.2	-
7. การขายส่ง และค้าปลีก การซ่อมยานยนต์	771.7	15.3	0.7	235.6	301.9	218.0	0.2
8. การขนส่ง และสถานที่เก็บสินค้า	43.2	0.9	5.6	22.9	10.9	3.0	-
9. ที่พักแรมและบริการด้านอาหาร	446.6	9.9	0.3	136.6	205.6	94.2	-
10. ข้อมูลข่าวสารและการสื่อสาร	22.0	-	1.3	18.8	1.2	0.8	-
11. กิจกรรมทางการเงินและการประกันภัย	60.6	-	10.5	47.7	2.1	0.1	0.2
12. กิจกรรมอสังหาริมทรัพย์	23.5	2.0	-	10.7	9.1	1.7	-
13. กิจกรรมทางวิชาชีพ วิทยาศาสตร์ และเทคนิค	25.1	1.5	1.7	17.3	3.1	1.6	-
14. กิจกรรมการพิมพ์และการบริการสนับสนุน	41.5	0.8	0.0	35.2	3.6	1.8	-
15. การบริหารราชการ การป้องกันประเทศ การประกันสังคม	162.6	-	160.7	1.8	-	0.1	-
16. การศึกษา	174.7	0.3	136.6	36.4	1.1	0.3	-
17. กิจกรรมด้านสุขภาพและนันทนาการ	112.5	0.1	80.2	25.9	6.1	0.2	-
18. ศิลปะ ความบันเทิง และนันทนาการ	27.6	0.3	0.7	16.0	6.5	4.2	-
19. กิจกรรมบริการด้านอื่น ๆ	128.9	3.6	2.3	27.5	89.7	5.7	0.1
20. กิจกรรมการจ้างงานในครัวเรือนส่วนบุคคล	41.0	-	0.0	41.0	-	-	-
21. กิจกรรมขององค์การระหว่างประเทศ	0.4	-	-	0.4	-	-	-
22. ไม่ทราบ	4.5	-	0.5	4.0	-	-	-

ตารางที่ 7 จำนวนผู้มีงานทำ จำแนกตามสถานภาพทำงาน อุตสาหกรรม เพศ และเขตการปกครอง ภาคกลาง (ต่อ)
TABLE 7 EMPLOYED PERSONS BY WORK STATUS, INDUSTRY, SEX AND AREA, CENTRAL REGION (Contd.)

อุตสาหกรรม	ในเขตเทศบาล MUNICIPAL AREA										INDUSTRY
	รวม	สถานภาพการทำงาน Work Status								การรวมกลุ่ม Members of Producers' Cooperatives	
		นายจ้าง Employer	ลูกจ้างรัฐบาล Government Employee	ลูกจ้างเอกชน Private Employee	Own Account Worker	ช่วยธุรกิจ ครอบครัว Unpaid Family Worker	ทำงานส่วนตัว Worker				
ยอดรวม	3,525.3	106.9	352.7	1,847.3	801.6	416.2	0.6	TOTAL			
ชาย	1,843.5	80.7	173.4	986.0	440.1	163.1	0.2	MALE			
1 เกษตรกรรม การป่าไม้ และการประมง	184.6	8.5	1.4	40.0	94.5	40.2	-	1. Agriculture, forestry and fishing			
2. การทำเหมืองแร่ และเหมืองหิน	4.5	0.2	-	4.1	-	0.2	-	2. Mining and quarrying			
3. การผลิต	557.3	13.3	0.5	502.5	25.9	14.9	0.2	3. Manufacturing			
4. ไฟฟ้า ก๊าซ ไอน้ำและระบบปรับอากาศ	13.7	-	12.3	1.4	-	-	-	4. Electricity, gas, steam and air conditioning supply			
5. การจัดหา การจัดการและการบำบัดน้ำเสีย ของเสีย และสิ่งปฏิกูล	5.1	0.3	2.6	1.5	0.5	0.3	-	5. Water supply; sewerage, waste management and remediation activities			
6. การก่อสร้าง	147.9	26.0	0.2	106.1	11.0	4.6	-	6. Construction			
7. การขนส่ง และการขอยืม การซ่อมยานยนต์	357.6	20.8	0.5	130.1	143.6	62.6	-	7. Wholesale and retail trade; repair of motor vehicles and motorcycles			
8. การขนส่ง และสถานที่เก็บสินค้า	120.2	1.5	7.4	42.9	67.2	1.2	-	8. Transportation and storage			
9. ที่พักแรมและบริการด้านอาหาร	135.0	4.9	-	42.6	55.8	31.7	-	9. Accommodation and food service activities			
10. ข้อมูลข่าวสารและการสื่อสาร	15.8	1.1	0.9	12.5	1.2	0.1	-	10. Information and communication			
11. กิจกรรมทางการเงินและการประกันภัย	24.1	0.1	3.9	18.9	0.7	0.6	-	11. Financial and insurance activities			
12. กิจกรรมอสังหาริมทรัพย์	11.0	0.1	-	4.0	5.8	1.1	-	12. Real estate activities			
13. กิจกรรมทางวิชาชีพ วิทยาศาสตร์ และเทคนิค	15.6	1.2	1.7	6.9	5.3	0.5	-	13. Professional, scientific and technical activities			
14. กิจกรรมการบริหารและการบริการสนับสนุน	41.9	0.1	-	37.0	3.6	1.2	-	14. Administrative and support service activities			
15. การบริหารราชการ การป้องกันประเทศ การประกันสังคม	108.2	-	103.6	4.4	0.2	-	-	15. Public administration and defence; compulsory social security			
16. การศึกษา	36.3	-	28.6	6.8	0.9	-	-	16. Education			
17. กิจกรรมด้านสุขภาพและงานสังคมสงเคราะห์	11.2	0.4	9.0	1.6	0.2	-	-	17. Human health and social work activities			
18. ศิลปะ ความบันเทิง และนันทนาการ	16.9	0.9	0.3	6.4	6.7	2.6	-	18. Arts, entertainment and recreation			
19. กิจกรรมบริการด้านอื่น ๆ	29.3	1.4	0.5	9.1	16.8	1.5	-	19. Other service activities			
20. กิจกรรมการจ้างงานในครัวเรือนส่วนบุคคล การผลิตสินค้าและบริการที่ขึ้นเองเพื่อใช้ในครัวเรือน	4.2	-	-	4.2	-	-	-	20. Activities of households as employers; undifferentiated goods and services-producing activities of households for own use			
21. กิจกรรมขององค์กรระหว่างประเทศ	-	-	-	-	-	-	-	21. Activities of extraterritorial organizations and bodies			
22. ไม่ทราบ	3.3	-	-	3.0	0.3	-	-	22. Unknown			

ไตรมาสที่ 4/2555 : Quarter 4/2012

หน่วยเป็นพัน : In Thousands

ตารางที่ 7 จำนวนผู้มีงานทำ จำแนกตามสถานภาพทำงาน อุตสาหกรรม เพศ และเขตการปกครอง ภาคกลาง (ต่อ)
TABLE 7 EMPLOYED PERSONS BY WORK STATUS, INDUSTRY, SEX AND AREA, CENTRAL REGION (Contd.)

ไตรมาสที่ 4/2555 : Quarter 4/2012

ในเขตเทศบาล MUNICIPAL AREA

หน่วยเป็นพัน : In Thousands

อุตสาหกรรม	รวม	สถานภาพการทำงาน Work Status										INDUSTRY
		นายจ้าง	ลูกจ้างรัฐบาล	ลูกจ้างเอกชน	Private Employee	Own Account Worker	Unpaid Family Worker	ช่วยธุรกิจครอบครัว	การรวมกลุ่ม Members of Producers' Cooperatives			
หญิง	1,681.8	26.2	179.3	861.3	361.4	253.1	0.5					FEMALE
1. เกษตรกรรม การป่าไม้ และการประมง	125.2	2.0	0.5	25.5	36.7	60.5	-					1. Agriculture, forestry and fishing
2. การทำเหมืองแร่ และเหมืองหิน	1.6	-	0.6	0.7	-	0.3	-					2. Mining and quarrying
3. การผลิต	504.3	1.9	1.1	450.4	29.5	20.9	0.5					3. Manufacturing
4. ไฟฟ้า ก๊าซ ไอน้ำและระบบปรับอากาศ	3.6	-	3.1	0.5	-	-	-					4. Electricity, gas, steam and air conditioning supply
5. การจัดการน้ำ การจัดการและการบำบัดน้ำเสีย ขอมเสีย และสิ่งปฏิกูล	3.1	0.3	1.6	0.4	-	0.7	-					5. Water supply; sewerage, waste management and remediation activities
6. การก่อสร้าง	32.8	0.9	-	27.9	0.1	3.9	-					6. Construction
7. การขายส่ง และการขายปลีก การซ่อมยานยนต์	364.9	10.1	-	112.2	136.5	106.1	-					7. Wholesale and retail trade; repair of motor vehicles and motorcycles
8. การขนส่ง และสถานที่เก็บสินค้า	19.9	0.1	3.2	10.4	4.5	1.7	-					8. Transportation and storage
9. ที่พักแรมและบริการด้านอาหาร	228.1	5.9	-	85.4	89.9	46.9	-					9. Accommodation and food service activities
10. ข้อมูลข่าวสารและการสื่อสาร	16.2	-	0.5	14.5	0.5	0.8	-					10. Information and communication
11. กิจกรรมทางการเงินและการประกันภัย	33.5	-	4.9	27.9	0.6	0.1	-					11. Financial and insurance activities
12. กิจกรรมอสังหาริมทรัพย์	12.9	0.6	-	5.3	5.6	1.5	-					12. Real estate activities
13. กิจกรรมทางวิชาชีพ วิทยาศาสตร์ และเทคนิค	13.7	0.8	1.0	9.9	1.3	0.7	-					13. Professional, scientific and technical activities
14. กิจกรรมการบริหารและการสนับสนุน	20.7	0.7	0.0	16.9	2.4	0.7	-					14. Administrative and support service activities
15. การบริหารราชการ การป้องกันประเทศ การประกันสังคม	74.8	-	73.5	1.1	-	0.1	-					15. Public administration and defence; compulsory social security
16. การศึกษา	71.6	0.3	52.5	17.9	0.6	0.3	-					16. Education
17. กิจกรรมด้านสุขภาพและงานสังคมสงเคราะห์	51.8	0.1	35.5	13.0	3.3	-	-					17. Human health and social work activities
18. ศิลปะ ความบันเทิง และนันทนาการ	14.9	0.0	0.3	6.5	4.5	3.5	-					18. Arts, entertainment and recreation
19. กิจกรรมบริการด้านอื่น ๆ	68.1	2.6	0.4	15.4	45.4	4.4	-					19. Other service activities
20. กิจกรรมการจ้างงานในครัวเรือนส่วนบุคคล การผลิตสินค้าและบริการที่ตนเองเพื่อใช้ในครัวเรือน	16.8	-	0.0	16.8	-	-	-					20. Activities of households as employers; undifferentiated goods and services-producing activities of households for own use
21. กิจกรรมขององค์กรระหว่างประเทศ	0.4	-	-	0.4	-	-	-					21. Activities of extraterritorial organizations and bodies
22. ไม่ทราบ	3.2	-	0.5	2.7	-	-	-					22. Unknown

ตารางที่ 7 จำนวนผู้จ้างงาน จำแนกตามสถานภาพทำงาน อุตสาหกรรม เพศ และเขตการปกครอง ภาคกลาง (ต่อ)
TABLE 7 EMPLOYED PERSONS BY WORK STATUS, INDUSTRY, SEX AND AREA, CENTRAL REGION (Contd.)

ไตรมาสที่ 4/2555 : Quarter 4/2012 หน่วยเป็นพัน : In Thousands

อุตสาหกรรม	สถานภาพการทำงาน Work Status										INDUSTRY
	รวม	นายจ้าง	ลูกจ้างรัฐบาล	ลูกจ้างเอกชน		ทำงานส่วนตัว	ช่วยธุรกิจครอบครัว	การรวมกลุ่ม	Members of Producers' Cooperatives		
				Government Employee	Private Employee				Own Account Worker	Unpaid Family Worker	
	Total	Employer	Government Employee	Private Employee	Worker	Unpaid Family Worker	Members of Producers' Cooperatives	Cooperatives			
ยอดรวม	6,103.6	173.9	450.7	2,795.7	1,566.4	1,115.3	1.7				TOTAL
ชาย	3,268.2	130.6	218.2	1,544.7	911.7	462.3	0.7				MALE
1. เกษตรกรรม การป่าไม้ และการประมง	1,168.5	50.1	0.3	259.2	553.9	305.1	-				1. Agriculture, forestry and fishing
2. การทำเหมืองแร่ และเหมืองหิน	9.7	0.3	-	8.6	0.5	0.3	-				2. Mining and quarrying
3. การผลิต	752.6	17.2	0.7	686.1	31.2	17.4	-				3. Manufacturing
4. ไฟฟ้า ก๊าซ ไอน้ำ และระบบปรับอากาศ	15.0	-	13.3	1.7	-	-	-				4. Electricity, gas, steam and air conditioning supply
5. การจัดหา การจัดการและการบำบัดน้ำเสีย ของเสีย และสิ่งปฏิกูล	13.3	-	5.8	7.2	0.3	-	-				5. Water supply; sewerage, waste management and remediation activities
6. การก่อสร้าง	294.2	36.3	0.2	224.6	21.5	11.7	-				6. Construction
7. การขายส่ง และการชอปลีก การซ่อมยานยนต์	420.2	16.3	0.7	161.3	156.7	85.2	-				7. Wholesale and retail trade; repair of motor vehicles and motorcycles
8. การขนส่ง และสถานที่เก็บสินค้า	135.6	2.2	7.1	54.6	69.3	2.1	0.3				8. Transportation and storage
9. ที่พักแรมและบริการด้านอาหาร	113.7	4.2	0.3	26.5	47.8	34.8	-				9. Accommodation and food service activities
10. ข้อมูลข่าวสารและการสื่อสาร	11.2	-	2.1	9.0	0.1	-	-				10. Information and communication
11. กิจกรรมทางการเงินและการประกันภัย	23.1	-	2.6	19.4	1.0	-	-				11. Financial and insurance activities
12. กิจกรรมอสังหาริมทรัพย์	12.1	-	-	7.3	4.0	0.8	-				12. Real estate activities
13. กิจกรรมทางวิชาชีพ วิทยาศาสตร์ และเทคนิค	15.7	0.7	0.7	6.7	5.7	1.6	0.4				13. Professional, scientific and technical activities
14. กิจกรรมการบริหารและการบริการสนับสนุน	33.2	1.2	-	31.1	0.9	-	-				14. Administrative and support service activities
15. การบริหารราชการ การป้องกันประเทศ การประกันสังคม	125.4	-	124.0	1.4	-	-	-				15. Public administration and defence; compulsory social security
16. การศึกษา	49.1	-	44.4	4.7	-	-	-				16. Education
17. กิจกรรมด้านสุขภาพและงานสังคมสงเคราะห์	20.0	-	15.0	4.2	0.7	-	-				17. Human health and social work activities
18. ศิลปะ ความบันเทิง และนันทนาการ	19.0	1.5	0.7	10.3	5.6	0.8	-				18. Arts, entertainment and recreation
19. กิจกรรมบริการด้านอื่น ๆ	23.4	0.7	-	8.0	12.0	2.6	-				19. Other service activities
20. กิจกรรมการจ้างงานในครัวเรือนส่วนบุคคล การผลิตสินค้าและบริการที่จ้างเองเพื่อใช้ในครัวเรือน	9.7	-	-	9.7	-	-	-				20. Activities of households as employers; undifferentiated goods and services-producing activities of households for own use
21. กิจกรรมขององค์กรระหว่างประเทศ	-	-	-	-	-	-	-				21. Activities of extraterritorial organizations and bodies
22. ไม่ทราบ	3.7	-	0.3	3.0	0.4	-	-				22. Unknown

ตารางที่ 7 จำนวนผู้มีงานทำ จำแนกตามสถานภาพทำงาน อุตสาหกรรม เพศ และเขตการปกครอง ภาคกลาง (ต่อ)
TABLE 7 EMPLOYED PERSONS BY WORK STATUS, INDUSTRY, SEX AND AREA, CENTRAL REGION (Contd.)

ไตรมาสที่ 4/2555 : Quarter 4/2012 หน่วยเป็นพัน : In Thousands

อุตสาหกรรม	สถานภาพการทำงาน Work Status										INDUSTRY
	รวม	นายจ้าง Employer	ลูกจ้างรัฐบาล Government Employee	ลูกจ้างเอกชน Private Employee	ทำงานส่วนตัว		ช่วยธุรกิจ ครอบครัว Unpaid Family Worker	การรวมกลุ่ม Members of Producers' Cooperatives	FEMALE		
					Own Account Worker	Worker			0.5	1.0	
หญิง	2,835.4	43.3	232.5	1,250.9	654.7	653.0	1.0				
1. เกษตรกรรม การป่าไม้ และการประมง	904.2	22.1	-	181.8	252.4	447.9	-	-	-	1. Agriculture, forestry and fishing	
2. การทำเหมืองแร่ และเหมืองหิน	4.4	0.6	-	3.2	0.3	0.4	-	-	-	2. Mining and quarrying	
3. การผลิต	773.5	5.2	-	685.4	54.9	27.5	0.5	-	-	3. Manufacturing	
4. ไฟฟ้า ก๊าซ ไอน้ำ และระบบปรับอากาศ	2.5	-	2.0	0.5	-	-	-	-	-	4. Electricity, gas, steam and air conditioning supply	
5. การจัดหา การจัดการและการบำบัดน้ำเสีย ของเสีย และสิ่งปฏิกูล	3.6	-	1.8	0.7	-	1.1	-	-	-	5. Water supply; sewerage, waste management and remediation activities	
6. การก่อสร้าง	72.2	1.9	-	57.6	1.3	11.3	-	-	-	6. Construction	
7. การขนส่ง และการขุดลอก การซ่อมยานยนต์	406.8	5.2	0.7	123.4	165.4	111.9	0.2	-	-	7. Wholesale and retail trade; repair of motor vehicles and motorcycles	
8. การขนส่ง และสถานที่เก็บสินค้า	23.4	0.8	2.4	12.5	6.4	1.3	-	-	-	8. Transportation and storage	
9. ที่พักแรมและบริการด้านอาหาร	218.6	4.0	0.3	51.3	115.8	47.3	-	-	-	9. Accommodation and food service activities	
10. ข้อมูลข่าวสารและการสื่อสาร	5.8	-	0.8	4.3	0.7	-	-	-	-	10. Information and communication	
11. กิจกรรมทางการเงินและการประกันภัย	27.1	-	5.5	19.8	1.5	-	0.2	-	-	11. Financial and insurance activities	
12. กิจกรรมอสังหาริมทรัพย์	10.6	1.5	-	5.4	3.5	0.2	-	-	-	12. Real estate activities	
13. กิจกรรมทางวิชาชีพ วิทยาศาสตร์ และเทคนิค	11.4	0.7	0.7	7.4	1.8	0.8	-	-	-	13. Professional, scientific and technical activities	
14. กิจกรรมการบริหารและการบริการสนับสนุน	20.8	0.2	-	18.4	1.2	1.1	-	-	-	14. Administrative and support service activities	
15. การบริหารราชการ การป้องกันประเทศ การประกันสังคม	87.8	-	87.2	0.7	-	-	-	-	-	15. Public administration and defence; compulsory social security	
16. การศึกษา	103.1	-	84.1	18.5	0.5	-	-	-	-	16. Education	
17. กิจกรรมด้านสุขภาพและงานสังคมสงเคราะห์	60.6	-	44.7	12.9	2.9	0.2	-	-	-	17. Human health and social work activities	
18. ศิลปะ ความบันเทิง และนันทนาการ	12.7	0.2	0.4	9.5	2.0	0.7	-	-	-	18. Arts, entertainment and recreation	
19. กิจกรรมบริการด้านอื่น ๆ	60.7	0.9	1.9	12.1	44.3	1.4	0.1	-	-	19. Other service activities	
20. กิจกรรมการจ้างงานในครัวเรือนส่วนบุคคล การผลิตสินค้าและบริการที่ขึ้นเองเพื่อใช้ในครัวเรือน	24.3	-	-	24.3	-	-	-	-	-	20. Activities of households as employers, undifferentiated goods and services-producing activities of households for own use	
21. กิจกรรมขององค์กรระหว่างประเทศ	-	-	-	-	-	-	-	-	-	21. Activities of extraterritorial organizations and bodies	
22. ไม่ทราบ	1.3	-	-	1.3	-	-	-	-	-	22. Unknown	

ตารางที่ 8 จำนวนผู้มีงานทำ จำแนกตามอาชีพ และอุตสาหกรรม ภาคกลาง
TABLE 8 EMPLOYED PERSONS BY OCCUPATION AND INDUSTRY , CENTRAL REGION

ไตรมาสที่ 4/2555 : Quarter 4/2012 มิถุนายน : In Thousands

อาชีพ	อุตสาหกรรม Industry														TOTAL	OCCUPATION
	รวม	เกษตรกรรม และการประมง และการป่าไม้	เหมืองแร่ และเหมืองหิน	การทำ เหมือง	การผลิต	ไฟฟ้า ก๊าซ ไอน้ำระบบรับ อากาศ	น้ำเสียและประปา sewerage, waste	จัดหา น้ำ บำบัด	การก่อสร้าง	การขนส่ง	การขนส่ง และ สถานที่เก็บสินค้า	ที่พักแรมและ บริการด้านอาหาร	ข้อมูลข่าวสาร และการสื่อสาร	การเงินและ การประกันภัย		
Total	Agriculture	Mining	Manufacturing	Electricity	Water supply	Construction	wholesale sale&retail	Transportation	Accommodation and food service	Information communication	Financial intermediation					
ยอดรวม	9,628.9	2,382.5	20.2	2,587.6	34.8	25.1	547.1	1,549.5	299.0	695.3	48.9	107.8	107.8			
1. ผู้ปฏิบัติงานทุกฝ่าย ข้าราชการระดับอาวุโส และผู้จัดการ	321.0	17.0	1.9	73.5	0.3	2.2	58.3	46.6	8.2	14.8	3.2	13.9	13.9			
2. ผู้ประกอบวิชาชีพด้านต่างๆ	465.1	2.6	-	72.8	4.1	0.8	8.3	13.7	3.7	9.5	10.9	8.0	8.0			
3. ผู้ประกอบวิชาชีพด้านเทคนิคสาขาต่างๆ และอาชีพที่เกี่ยวข้อง	518.8	4.0	2.3	203.9	12.1	1.3	29.8	38.7	13.4	2.9	15.5	40.2	40.2			
4. เสมียน	423.8	2.3	1.3	147.7	4.2	2.6	6.2	45.6	25.1	12.4	4.8	36.1	36.1			
5. พนักงานบริการและพนักงานในร้านค้า และตลาด	1,966.8	0.5	0.1	38.6	1.0	0.4	0.9	996.4	10.4	594.2	2.6	2.5	2.5			
6. ผู้ปฏิบัติงานที่มีฝีมือในด้านการเกษตร และกวางประมง	1,985.9	1,965.3	-	3.0	-	0.8	1.0	1.9	-	1.2	-	-	-			
7. ผู้ปฏิบัติงานด้านความสามรถทางฝีมือ และผู้ถือการสัตว์ที่เกี่ยวข้อง	1,219.0	4.8	2.8	658.3	8.5	4.6	288.2	175.3	5.6	6.2	9.3	1.8	1.8			
8. ผู้ปฏิบัติงานโรงงานและเครื่องจักร และผู้ปฏิบัติงานด้านการประกอบ	1,508.2	22.4	7.3	1,124.1	1.1	4.3	19.6	43.8	220.7	2.3	-	3.0	3.0			
9. อาชีพขั้นพื้นฐานต่างๆ ในด้านการขาย และการให้บริการ	1,208.6	363.6	4.5	265.0	3.4	8.0	134.9	187.2	11.4	51.8	1.8	2.3	2.3			
10. คนงานซึ่งมิได้จำแนกไว้ในหมวดอื่น	11.7	-	-	0.7	-	-	-	0.3	0.5	-	0.9	-	-			

10. Workers not classifiable by occupation

ตารางที่ 8 จำนวนผู้มีงานทำ จำแนกตามอาชีพ และอุตสาหกรรม ภาคกลาง (ต่อ)

TABLE 8 EMPLOYED PERSONS BY OCCUPATION AND INDUSTRY , CENTRAL REGION (Contd.)

ไตรมาสที่ 4/2555 : Quarter 4/2012 หน่วยเป็นพัน : in Thousands

อาชีพ	อุตสาหกรรม (ต่อ) Industry (Contd.)										รวม
	กิจกรรมทางวิชาชีพ Professional, scientific and technical activities	การบริหารสนับสนุน Administrative support service activities	การบริหารราชการ Public administration and defence	การศึกษา Education	งานสังคมสงเคราะห์ Health and social work	และนันทนาการ Art and entertainment	บริการด้านอื่นๆ Other service	งานในครัวเรือน Activities of household	กิจกรรมของ องค์กร Extra-territorial	ไม่ทราบ	
ยอดรวม	46.5	56.3	396.2	260.1	143.6	63.4	181.6	55.0	0.4	11.5	TOTAL
1. ผู้บัญญัติกฎหมาย ข้าราชการระดับอาวุโส และผู้จัดการ	7.3	4.5	48.3	11.4	2.5	2.5	1.6	-	-	-	1. Legislators, senior officials and managers
2. ผู้ประกอบวิชาชีพด้านต่างๆ	1.2	20.1	62.4	186.6	43.6	10.6	3.3	-	0.4	1.3	2. Professionals
3. ผู้ประกอบวิชาชีพด้านเทคนิคสาขาต่างๆ และอาชีพที่เกี่ยวข้อง	4.7	21.8	66.6	2.9	33.7	7.5	11.8	-	-	0.7	3. Technicians and associate professionals
4. เสมียน	4.4	2.9	81.5	16.1	13.1	3.1	1.1	0.1	-	2.1	4. Clerks
5. พนักงานบริการและพนักงานร้านค้า และตลาด	22.4	0.2	55.3	28.9	35.2	14.3	89.4	19.1	-	-	5. Service workers and shop and market sales workers
6. ผู้ปฏิบัติงานที่มีฝีมือในด้านการเกษตร และภาคประมง	0.9	0.6	5.6	1.1	0.1	1.3	1.1	0.2	-	-	6. Skilled agricultural and fishery workers
7. ผู้ปฏิบัติงานด้านความสามารถทางฝีมือ และผู้ประกอบการที่เชี่ยวชาญ	1.3	3.7	12.7	0.6	1.7	2.9	26.7	-	-	-	7. Craft and related trades workers
8. ผู้ปฏิบัติการโรงงานและเครื่องจักร และผู้ปฏิบัติงานด้านการประกอบ	0.1	1.1	27.5	4.4	2.9	2.3	5.5	4.8	-	-	8. Plant and machine operators and assemblers
9. อาชีพขั้นพื้นฐานต่างๆ ในด้านกรขาย และการให้บริการ	17.2	8.4	142.4	25.6	42.7	79.2	247.1	146.2	0.1	-	9. Elementary occupations
10. คนงานซึ่งมิได้จำแนกไว้ในหมวดอื่น	-	-	2.5	-	-	-	-	-	-	6.8	10. Workers not classifiable by occupation

ตารางที่ 8 จำนวนผู้จ้างทำ จำแนกตามอาชีพ อุตสาหกรรม และ เพศ ภาคกลาง
TABLE 8 EMPLOYED PERSONS BY OCCUPATION INDUSTRY AND SEX, CENTRAL REGION

หน่วยนับพัน... in Thousands

อาชีพ	รวม	อุตสาหกรรม Industry										กิจการบริการและการเงินและการประกันภัย		OCCUPATION
		เกษตรกรรมและการประมง	การทำเหมืองแร่และเหมืองหิน	การผลิต	ไฟฟ้า ก๊าซ ไอน้ำหรือระบบปรับอากาศ	จัดหาน้ำ บำบัดน้ำเสีย และขยะ	การก่อสร้าง	การขนส่ง และการขนส่งที่เก็บสินค้า	การขายปลีก การซ่อมยานยนต์ และ wholesaler/retail	ที่พักแรมและบริการด้านอาหาร	ข้อมูลข่าวสาร และการสื่อสาร	กิจกรรมการเงินและการประกันภัย		
	Total	Agriculture	Mining	Manufacturing	Electricity	Water supply	Construction	Transportation	Wholesale	Accommodation	Information	Financial	Intermediation	
ชาย	5,111.7	1,353.1	14.2	1,309.9	28.7	18.4	442.1	777.8	255.7	248.7	26.9	47.2	47.2	MALE
1. ผู้ปฏิบัติงานนายช่างราชการระดับอาวุโสและผู้จัดการ	226.5	11.2	1.3	55.1	0.3	1.9	53.1	26.4	6.4	8.8	2.4	6.9	6.9	1. Legislators, senior officials and managers
2. ผู้ประกอบวิชาชีพด้านต่างๆ	191.7	1.2	-	40.3	3.3	0.5	8.0	6.0	2.1	4.2	7.3	2.9	2.9	2. Professionals
3. ผู้ประกอบวิชาชีพด้านเทคนิคสาขาต่างๆ และอาชีพที่เกี่ยวข้อง	264.6	2.8	1.3	115.9	10.5	1.2	19.4	16.9	8.2	0.8	5.5	18.1	18.1	3. Technicians and associate professionals
4. เสมียน	120.0	1.5	0.1	38.9	1.4	0.2	1.1	9.9	13.4	4.1	1.2	12.8	12.8	4. Clerks
5. พนักงานบริการและพนักงานในร้านค้าและตลาด	803.9	0.4	-	21.7	1.0	0.4	0.9	411.5	5.7	205.6	1.1	1.3	1.3	5. Service workers and shop and market sales workers
6. ผู้ปฏิบัติงานที่มีอยู่ในด้านการเกษตรและการประมง	1,124.4	1,109.3	-	2.2	-	0.4	0.9	1.5	-	1.1	-	-	-	6. Skilled agricultural and fishery workers
7. ผู้ปฏิบัติงานด้านความสามารถทางฝีมือและธุรกิจการค้าที่เกี่ยวข้อง	884.8	3.8	2.8	379.4	8.2	3.4	263.5	160.5	5.3	3.9	8.2	1.8	1.8	7. Craft and related trades workers
8. ผู้ปฏิบัติการโรงงานและเครื่องจักรและผู้ปฏิบัติงานด้านการประกอบ	925.9	21.4	6.5	566.3	1.1	3.9	18.3	42.4	207.6	2.0	-	3.0	3.0	8. Plant and machine operators and assemblers
9. อาชีพขั้นพื้นฐานต่างๆ ในด้านการขายและการให้บริการ	563.9	201.5	2.2	89.9	3.0	6.5	77.0	102.4	7.1	18.2	0.6	0.4	0.4	9. Elementary occupations
10. คนงานซึ่งมีได้จำแนกไม่หมดสิ้น	6.0	-	-	0.3	-	-	-	0.3	-	-	0.6	-	-	10. Workers not classifiable by occupation
หญิง	4,517.2	1,029.4	6.0	1,277.7	6.1	6.7	105.0	771.7	43.2	446.6	22.0	60.6	60.6	FEMALE
1. ผู้ปฏิบัติงานนายช่างราชการระดับอาวุโสและผู้จัดการ	94.4	5.9	0.6	18.4	-	0.3	5.2	20.2	1.8	5.9	0.8	7.0	7.0	1. Legislators, senior officials and managers
2. ผู้ประกอบวิชาชีพด้านต่างๆ	273.4	1.4	-	32.5	0.8	0.3	0.3	7.7	1.6	5.3	3.6	5.1	5.1	2. Professionals
3. ผู้ประกอบวิชาชีพด้านเทคนิคสาขาต่างๆ และอาชีพที่เกี่ยวข้อง	254.2	1.2	1.0	88.1	1.7	0.1	10.4	21.9	5.2	2.1	10.0	22.1	22.1	3. Technicians and associate professionals
4. เสมียน	303.8	0.8	1.2	108.8	2.9	2.4	5.1	35.7	11.7	8.3	3.6	23.3	23.3	4. Clerks
5. พนักงานบริการและพนักงานในร้านค้าและตลาด	1,163.0	0.0	0.1	17.0	-	-	-	584.9	4.7	388.7	1.5	1.2	1.2	5. Service workers and shop and market sales workers
6. ผู้ปฏิบัติงานที่มีอยู่ในด้านการเกษตรและการประมง	861.5	856.0	-	0.8	-	0.4	0.1	0.4	-	0.1	-	-	-	6. Skilled agricultural and fishery workers
7. ผู้ปฏิบัติงานด้านความสามารถทางฝีมือและธุรกิจการค้าที่เกี่ยวข้อง	334.2	1.0	-	278.9	0.3	1.3	24.7	14.8	0.4	2.3	1.1	-	-	7. Craft and related trades workers
8. ผู้ปฏิบัติการโรงงานและเครื่องจักรและผู้ปฏิบัติงานด้านการประกอบ	582.4	1.0	0.8	557.9	-	0.4	1.3	1.4	13.1	0.4	-	-	-	8. Plant and machine operators and assemblers
9. อาชีพขั้นพื้นฐานต่างๆ ในด้านการขายและการให้บริการ	644.7	162.1	2.3	175.1	0.4	1.6	58.0	84.8	4.3	33.6	1.3	1.9	1.9	9. Elementary occupations
10. คนงานซึ่งมีได้จำแนกไม่หมดสิ้น	5.7	-	-	0.4	-	-	-	-	0.5	-	0.2	-	-	10. Workers not classifiable by occupation

ตารางที่ 8 จำนวนผู้จ้างทำ จำแนกตามอาชีพ อุตสาหกรรม เพศ และเขตการปกครอง ภาคกลาง
TABLE 8 EMPLOYED PERSONS BY OCCUPATION INDUSTRY SEX AND AREA , CENTRAL REGION

ไตรมาสที่ 4/2555 : Quarter 4/2012

หน่วยเป็นพัน : In Thousands

อาชีพ	ในเขตเทศบาล MUNICIPAL AREA														TOTAL	OCCUPATION
	รวม	เกษตรกรรม	การทำเหมืองแร่และการประมง	เหมืองแร่	การก่อสร้าง	อุตสาหกรรม	การผลิต	ไฟฟ้า ก๊าซ ไอน้ำระบบปรับอากาศ	จัดหาน้ำ บำบัดน้ำเสีย และระบบบำบัดน้ำเสีย	การก่อสร้าง	การขนส่ง	การขายส่ง การขายปลีก การซ่อมยานยนต์	การขนส่ง และสถานที่เก็บสินค้า	ที่พักแรมและ บริการด้านอาหาร		
	Total	Agriculture	Mining and fishing	Minning	Construction	Industry	Manufacturing	Electricity and water supply	Construction	Wholesale and retail trade	Transportation and storage	Accommodation and food service	Information communication	Financial intermediation		
ยอดรวม	3,525.3	309.8	6.1	1,061.5	180.7	722.5	17.3	8.1	180.7	140.0	363.0	31.9	57.7	57.7		
ชาย	1,843.5	184.6	4.5	557.3	147.9	357.6	13.7	5.1	147.9	120.2	135.0	15.8	24.1	24.1		
1. ผู้ปฏิบัติงานทุกหมวด ข้าราชการระดับอาวุโสและผู้จัดการ	94.4	2.5	1.1	18.1	23.3	14.8	-	1.0	23.3	3.3	5.9	2.4	3.3	3.3	1. Legislators, senior officials and managers	
2. ผู้ประกอบวิชาชีพด้านต่างๆ	91.0	0.8	-	15.6	3.7	4.5	2.1	-	3.7	0.8	1.7	5.4	1.6	1.6	2. Professionals	
3. ผู้ประกอบวิชาชีพด้านเทคนิคสาขาต่างๆ และอาชีพที่เกี่ยวข้อง	127.8	1.0	1.1	52.0	10.5	10.4	7.7	0.8	10.5	2.4	0.8	2.6	10.5	10.5	3. Technicians and associate professionals	
4. เสมียน	55.8	0.3	-	16.8	0.4	4.7	0.6	0.1	0.4	7.2	3.2	-	5.5	5.5	4. Clerks	
5. พนักงานบริการและพนักงานในร้านค้าและตลาด	403.5	0.0	-	9.7	0.4	200.0	0.2	-	0.4	3.0	110.8	1.1	0.2	0.2	5. Service workers and shop and market sales workers	
6. ผู้ปฏิบัติงานที่มีชื่อในด้านการเกษตรและการประมง	156.4	151.6	-	0.3	0.1	0.0	-	-	0.1	-	0.7	-	-	-	6. Skilled agricultural and fishery workers	
7. ผู้ปฏิบัติงานด้านคมนาคมทางเรือและธุรกิจการค้าที่เกี่ยวข้อง	353.8	0.4	0.2	163.9	82.6	70.6	3.0	0.8	82.6	1.9	2.5	3.5	1.2	1.2	7. Craft and related trades workers	
8. ผู้ปฏิบัติการโรงงานและเครื่องจักรและผู้ปฏิบัติงานด้านการประกอบ	401.8	3.2	2.1	245.0	5.3	16.1	0.2	0.8	5.3	99.2	0.8	-	1.4	1.4	8. Plant and machine operators and assemblers	
9. อาชีพขั้นพื้นฐานต่างๆ ในด้านการขายและการให้บริการ	155.3	24.9	0.0	35.8	21.6	36.3	-	1.7	21.6	2.4	8.8	0.2	0.3	0.3	9. Elementary occupations	
10. คนงานซึ่งมีได้จำแนกไว้ในหมวดอื่น	3.6	-	-	-	-	0.3	-	-	-	-	-	0.6	-	-	10. Workers not classifiable by occupation	

ตารางที่ 8 จำนวนผู้จ้างทำ จำแนกตามอาชีพ และอุตสาหกรรม ภาคกลาง
TABLE 8 EMPLOYED PERSONS OCCUPATION INDUSTRY AND AERA , CENTRAL REGION

อาชีพ	ในเขตเทศบาล MUNICIPAL AREA														หน่วยเป็นคน : person
	รวม	อุตสาหกรรม Industry													
		เกษตรกรรม การป่าไม้ เหมืองแร่ และการประมง และเหมืองหิน	การก่อสร้าง	ไฟฟ้า ก๊าซ ไอน้ำ รถมอเตอร์ และประปา	การจัดน้ำ บำบัดน้ำเสีย	การก่อสร้าง	การขายส่ง การขายปลีก	การขนส่ง และเก็บสินค้า	ที่พักแรมและ บริการด้านอาหาร	ข้อมูลข่าวสาร และการสื่อสาร	การเงินและ การประกันภัย	การจ้างและ บริการด้านอาหาร	ข้อมูลข่าวสาร และการสื่อสาร	การเงินและ การประกันภัย	
Total	Agriculture Mining Manufacturing	Construction	Water supply sewerage, waste	Electricity	Construction	Wholesale Retail	Accommodation and food service	Information communication	Financial intermediation	Accommodation and food service	Information communication	Financial intermediation	Occupation		
หญิง	1,681.8	125.2	1.6	504.3	3.6	3.1	32.8	364.9	19.9	228.1	16.2	33.5	FEMALE		
1. ผู้บัญญัติกฎหมาย ข้าราชการระดับอาวุโส และผู้จัดการ	43.1	0.5	-	7.4	-	0.3	2.0	10.8	0.8	5.6	-	3.5	1. Legislators, senior officials and managers		
2. ผู้ประกอบวิชาชีพด้านต่างๆ	123.5	0.4	-	15.2	0.6	0.3	-	4.0	1.1	3.5	2.9	3.1	2. Professionals		
3. ผู้ประกอบวิชาชีพด้านเทคนิคสาขาต่างๆ และอาชีพที่เกี่ยวข้อง	116.8	0.4	1.0	30.8	0.4	-	3.5	8.4	1.8	1.4	8.2	12.9	3. Technicians and associate professionals		
4. เสมียน	138.5	0.3	0.3	41.4	1.9	1.6	2.2	15.8	6.6	5.0	2.4	12.1	4. Clerks		
5. พนักงานบริการและพนักงานในร้านค้า และตลาด	580.8	0.0	-	9.4	-	-	-	289.5	2.1	194.9	1.3	0.9	5. Service workers and shop anc sales workers		
6. ผู้ปฏิบัติงานที่มีฝีมือในด้านการเกษตร และการประมง	104.6	101.8	-	0.7	-	-	0.1	0.3	-	0.1	-	-	6. Skilled agricultural and fishery workers		
7. ผู้ปฏิบัติงานด้านความสามารถที่มีชื่อ และธุรกิจการค้าที่เกี่ยวข้อง	126.9	0.1	-	105.9	0.3	0.1	8.4	5.9	0.4	0.5	0.6	-	7. Craft and related trades workers		
8. ผู้ปฏิบัติการโรงงานและเครื่องจักร และผู้ปฏิบัติงานด้านการประกอบ	244.6	0.4	-	232.7	-	0.4	0.6	0.8	4.8	0.4	-	-	8. Plant and machine operators and assemblers		
9. อาชีพขั้นพื้นฐานต่างๆ ในด้านการขาย และการให้บริการ	198.6	21.3	0.3	60.4	0.4	0.3	16.1	29.4	1.8	16.7	0.6	1.1	9. Elementary occupations		
10. คนงานซึ่งมีได้จำแนกไว้ในหมวดอื่น	4.5	-	-	0.4	-	-	-	-	0.5	-	0.2	-	10. Workers not classifiable by oc		

ตารางที่ 8 จำนวนผู้มีงานทำ จำแนกตามอาชีพ อุตสาหกรรม เพศ และเขตการปกครอง ภาคกลาง (ต่อ)
TABLE 8 EMPLOYED PERSONS BY OCCUPATION INDUSTRY SEX AND AREA , CENTRAL REGION (Contd.)

อาชีพ	ในเขตเทศบาล MUNICIPAL AREA										รวม	TOTAL	เพศ	SEX	ไม่ทราบ	
	อุตสาหกรรม (ต่อ) Industry (Contd.)															
	กิจกรรม อสังหาริมทรัพย์ Real estate activities	กิจกรรมทางวิชาชีพ วิชาชีพและเทคโนโลยี Professional, scientific technical activities	การบริหารสนับสนุน และป้องกันประเทศ Administrative and support service activities	การบริหารราชการ ป้องกันประเทศ Public admin- istration defence	การศึกษา Education	กิจกรรมด้านสุขภาพ งานสังคมสงเคราะห์ Health and social work	ศิลปะ ความบันเทิง และนันทนาการ Art, entertainment	บริการด้านอื่นๆ Other service	งานในครัวเรือน Activities of household	กิจกรรมของ องค์กร Extra- territorial						ไม่ทราบ Unknown
ยอดรวม	23.9	29.3	62.6	183.0	107.9	63.0	31.7	97.5	21.0	0.4	6.5					
ชาย	11.0	15.6	41.9	108.2	36.3	11.2	16.9	29.3	4.2	-	3.3					
1. ผู้ปฏิบัติกฎหมาย ข้าราชการระดับอาวุโส และผู้จัดการ	0.9	1.9	1.2	10.7	2.7	0.0	1.1	0.4	-	-	-					1. Legislators, senior officials and managers
2. ผู้ประกอบวิชาชีพด้านต่างๆ	0.1	7.1	0.2	16.3	24.4	4.4	2.0	0.2	-	-	0.3					2. Professionals
3. ผู้ประกอบวิชาชีพด้านเทคนิคสาขาต่างๆ และอาชีพที่เกี่ยวข้อง	0.7	3.5	1.1	15.5	0.5	2.7	2.7	1.1	-	-	0.4					3. Technicians and associate professionals
4. เสมียน	-	0.4	1.3	11.5	1.2	1.0	0.9	0.1	0.1	-	0.5					4. Clerks
5. พนักงานบริการและพนักงานในร้านค้า และตลาด	8.4	0.1	23.6	24.4	4.0	2.2	5.4	9.3	0.7	-	-					5. Service workers and shop and market sales workers
6. ผู้ปฏิบัติงานที่มีฝีมือในด้านการเกษตร และการประมง	0.1	-	0.9	1.6	0.6	-	0.1	0.3	0.2	-	-					6. Skilled agricultural and fishery workers
7. ผู้ปฏิบัติงานด้านความสมรรถทางฝีมือ และธุรกิจการค้าที่เกี่ยวข้อง	0.7	1.4	2.0	5.2	0.2	0.3	2.3	11.5	-	-	-					7. Craft and related trades workers
8. ผู้ปฏิบัติการโรงงานและเครื่องจักร และผู้ใช้ปฏิบัติงานด้านการประกอบ	0.1	0.6	7.8	13.7	2.8	0.6	0.6	0.6	1.1	-	-					8. Plant and machine operators and assemblers
9. อาชีพขั้นพื้นฐานต่างๆ ในด้านการขาย และการให้บริการ	0.1	0.7	3.9	8.8	0.0	-	1.8	5.9	2.1	-	-					9. Elementary occupations
10. คนงานซึ่งมิได้จำแนกไว้ในหมวดอื่น	-	-	-	0.5	-	-	-	-	-	-	2.1					10. Workers not classifiable by occupation

ไตรมาสที่ 4/2555 : Quarter 4/2012

หน่วยเป็นพัน : in Thousands

ตารางที่ 8 จำนวนผู้มีงานทำ จำแนกตามอาชีพ อุตสาหกรรม เพศ และเขตการปกครอง ภาคกลาง
TABLE 8 EMPLOYED PERSONS BY OCCUPATION INDUSTRY SEX AND AREA, CENTRAL REGION

อาชีพ	นอกเขตเทศบาล NON-MUNICIPAL AREA													รวม	OCCUPATION
	เกษตรกรรม และการประมง และป่าไม้	การทำเหมืองแร่ และเหมืองหิน	การผลิต ไฟฟ้า ก๊าซ ไอน้ำ ระบบปรับอากาศ	โทรศัพท์ และโทรคมนาคม	การก่อสร้าง และประปา	การขนส่ง และประปา	การขนส่ง และประปา	การขนส่ง และประปา	การขนส่ง และประปา	การขนส่ง และประปา	การขนส่ง และประปา	การขนส่ง และประปา	การขนส่ง และประปา		
อาชีพ	904.2	4.4	773.5	2.5	3.6	72.2	406.8	23.4	218.6	5.8	27.1	27.1	27.1	27.1	FEMALE
หญิง	51.3	5.4	11.1	-	-	3.2	9.4	1.0	0.4	0.8	3.5	3.5	3.5	3.5	1. Legislator, senior officials and manage
1. ผู้ปฏิบัติงานหลาย และผู้จัดการ	149.8	1.0	17.3	0.2	-	0.3	3.7	0.5	1.8	0.8	2.1	2.1	2.1	2.1	2. Professionals
2. ผู้ประกอบวิชาชีพด้านต่าง	137.4	0.8	57.3	1.3	0.1	6.9	13.5	3.4	0.7	1.8	9.2	9.2	9.2	9.2	3. Technicians and associate professionals
3. ผู้ประกอบวิชาชีพด้านเทคนิคสาขาต่าง และอาชีพที่เกี่ยวข้อง	165.3	0.5	67.3	1.0	0.7	2.9	19.9	5.1	3.3	1.2	11.2	11.2	11.2	11.2	4. Clerks
4. เสมียน	582.2	-	7.6	-	-	-	295.4	2.6	193.8	0.3	0.3	0.3	0.3	0.3	5. Service workers and shop and market sales workers
5. พนักงานบริการและพนักงานในร้านค้า และตลาด	754.2	-	0.2	-	0.4	-	0.1	-	-	-	-	-	-	-	6. Skilled agricultural and fishery workers
6. ผู้ปฏิบัติงานที่มีฝีมือในด้านเกษตร และการประมง	207.3	1.0	173.0	-	1.1	16.3	8.9	-	1.8	0.4	-	-	-	-	7. Craftsmen and related trades workers
7. ผู้ปฏิบัติงานด้านความสามารถฝีมือ และธุรกิจการค้าที่เกี่ยวข้อง	337.8	0.6	325.2	-	-	0.7	0.6	8.3	-	-	-	-	-	-	8. Plant and machine operators and assemblers
8. ผู้ปฏิบัติการโรงงานและเครื่องจักร และผู้ปฏิบัติงานด้านการประกอบ	446.1	140.8	114.6	-	1.2	41.9	55.4	2.6	16.9	0.7	0.8	0.8	0.8	0.8	9. Elementary occupations
9. อาชีพขั้นพื้นฐานต่างๆ ในด้านการขาย และการให้บริการ	1.2	-	-	-	-	-	-	-	-	-	-	-	-	-	10. Workers not classifiable by occupation

ไตรมาสที่ 4/2555 : Quarter 4/2012

หน่วยนับพัน : In Thousands

ตารางที่ 8 จำนวนผู้จ้างทำ จำแนกตามอาชีพ อุตสาหกรรม เพศ และ เขตการปกครอง ภาคกลาง (ต่อ)
TABLE 8 EMPLOYED PERSONS BY OCCUPATION INDUSTRY SEX AND AREA , CENTRAL REGION (Contd.)

ไตรมาสที่ 4/2555 : Quarter 4/2012	เขตเทศบาล NON-MUNICIPAL AREA										หน่วยนับพัน : in Thousands	
	อุตสาหกรรม (ต่อ) Industry (Contd.)											
	อาชีพ Occupation	กิจกรรม อาชีพ Real estate activities	กิจกรรมทางวิชาชีพ วิชาชีพและเทคโนโลยี Professional, scientific technical activities	การบริหารสนับสนุน และป้องกันประเทศ Administrative and support service activities	การบริหารราชการ ป้องกันประเทศ Public admini- stration defence	การศึกษา Education	กิจกรรมด้านสุขภาพ งานสังคมสงเคราะห์ Health and social work	ศิลปะ ความบันเทิง และนันทนาการ Art, entertainment	บริการอื่น ๆ Other service Activities of household	งานในครัวเรือน Extra- territorial		กิจกรรมของ องค์กร Unknown
ยอดรวม	22.6	27.0	54.0	213.2	152.2	80.6	31.7	84.1	34.0	-	5.0	TOTAL
ชาย	12.1	15.7	33.2	125.4	49.1	20.0	19.0	23.4	9.7	-	3.7	MALE
1. ผู้ปฏิบัติกฎหมาย และผู้จัดการ	2.1	0.9	1.1	23.0	5.0	0.8	1.0	-	-	-	-	1. Legislators, senior officials and managers
2. ผู้ประกอบวิชาชีพด้านต่าง ๆ	0.8	4.9	-	14.3	31.6	3.0	5.8	0.7	-	-	-	2. Professionals
3. ผู้ประกอบวิชาชีพด้านเทคนิคสาขาต่าง ๆ และอาชีพที่เกี่ยวข้อง	1.0	6.9	0.4	16.7	0.5	5.3	3.6	1.5	-	-	0.3	3. Technicians and associate professionals
4. เสมียน	1.1	-	2.4	11.0	1.1	0.6	0.5	0.9	-	-	1.0	4. Clerks
5. พนักงานบริการและพนักงานในร้านค้า และตลาด	6.0	-	21.9	25.0	8.3	6.4	1.4	6.1	1.1	-	-	5. Service workers and shop and market sales workers
6. ผู้ปฏิบัติงานที่มีชื่อในด้านการเกษตร และการประมง	0.3	0.3	0.3	2.4	0.6	0.1	0.7	0.6	-	-	-	6. Skilled agricultural and fishery workers
7. ผู้ปฏิบัติงานด้านความสมรรถทางฝีมือ และธุรกิจการค้าที่เกี่ยวข้อง	0.3	1.9	2.0	7.0	0.4	1.4	0.5	7.1	-	-	-	7. Craft and related trades workers
8. ผู้ปฏิบัติการโรงงานและเครื่องจักร และปฏิบัติงานด้านการประกอบ	-	0.5	2.8	13.7	1.6	0.7	1.4	2.0	3.0	-	-	8. Plant and machine operators and assemblers
9. อาชีพขั้นพื้นฐานต่าง ๆ ในด้านการขาย และการให้บริการ	0.5	0.4	2.3	12.0	-	1.7	4.2	4.6	5.7	-	0.6	9. Elementary occupations
10. คนงานซึ่งมิได้จำแนกไว้ในหมวดอื่น	-	-	-	0.3	-	-	-	-	-	-	1.8	10. Workers not classifiable by occupation

ตารางที่ 8 จำนวนผู้จ้างทำ จำแนกตามอาชีพ อุตสาหกรรม เพศ และ เขตการปกครอง ภาคกลาง (ต่อ)
TABLE 8 EMPLOYED PERSONS BY OCCUPATION INDUSTRY SEX AND AREA , CENTRAL REGION (Contd.)

		เขตเทศบาล NON-MUNICIPAL AREA										หน่วยเป็นพัน : in Thousands						
		อุตสาหกรรม (ต่อ) Industry (Contd.)																
อาชีพ	กิจกรรม อาชีพ Real estate activities	กิจกรรมทางวิชาชีพ วิชาชีพและเทคนิค Professional, scientific technical activities	การบริหารสนับสนุน และป้องกันประเทศ Administrative support service activities	การบริหารราชการ ป้องกันประเทศ Public admini- stration defence	การศึกษา Education	งานสังคมสงเคราะห์ Health and social work	ศิลปะ ความบันเทิง และนันทนาการ Arts entertainment	บริการอื่น ๆ Other service Activities of household	งานในครัวเรือน Extra- territorial	กิจกรรมของ องค์กร Extra- territorial	ไม่ทราบ	OCCUPATION						
													หญิง	ชาย	รวม	หญิง	ชาย	รวม
1. ผู้ปฏิบัติกฎหมาย และผู้จัดการ	2.4	0.7	0.2	9.7	1.4	1.0	-	0.6	-	-	-	-	-	-	1.3	1. Legislators, senior officials and managers		
2. ผู้ประกอบวิชาชีพด้านต่าง	-	3.8	1.1	18.2	79.6	16.6	0.7	2.1	-	-	-	-	-	-	-	2. Professionals		
3. ผู้ประกอบวิชาชีพด้านเทคนิคสาขาต่าง และอาชีพที่เกี่ยวข้อง	2.0	5.7	1.4	14.9	0.7	13.3	0.5	4.3	-	-	-	-	-	-	-	3. Technicians and associate professionals		
4. เสมียน	0.8	0.9	2.4	32.2	6.6	6.7	1.2	-	-	-	-	-	-	-	0.5	4. Clerks		
5. พนักงานบริการและพนักงานในร้านค้า และตลาด	2.8	-	5.0	3.7	9.7	15.7	2.0	34.3	9.2	-	-	-	-	-	-	5. Service workers and shop and market sales workers		
6. ผู้ปฏิบัติงานที่มีชื่อในด้านเกษตร และการประมง	0.5	0.3	0.3	0.4	-	-	0.5	-	-	-	-	-	-	-	-	6. Skilled agricultural and fishery workers		
7. ผู้ปฏิบัติงานด้านความสามารถฝีมือ และธุรกิจการค้าที่เกี่ยวข้อง	-	-	-	0.3	-	-	-	-	4.5	-	-	-	-	-	-	-	7. Craft and related trades workers	
8. ผู้ปฏิบัติการโรงงานและเครื่องจักร และผู้ปฏิบัติงานด้านการประกอบ	-	-	0.5	-	-	0.6	-	0.6	-	-	-	-	-	-	-	-	8. Plant and machine operators and assemblers	
9. อาชีพขั้นพื้นฐานต่างๆ ในด้านการขาย และการให้บริการ	2.1	-	10.0	7.9	5.2	6.8	7.8	14.4	15.1	-	-	-	-	-	-	-	9. Elementary occupations	
10. คนงานซึ่งมิได้จำแนกไว้ในหมวดอื่น	-	-	-	0.4	-	-	-	-	-	-	-	-	-	-	-	-	-	10. Workers not classifiable by occupation

ตารางที่ 9 จำนวนผู้ปฏิบัติงานทำ จำแนกตามอาชีพ จำนวนชั่วโมงทำงานต่อสัปดาห์ การมีเวลาเหลือพอและต้องการทำงานเพิ่มขึ้น ภาคกลาง

TABLE 9 EMPLOYED PERSONS BY OCCUPATION, HOURS WORKED PER WEEK, AVAILABILITY FOR ADDITIONAL WORK , CENTRAL REGION

ไตรมาสที่ 4/2555 : Quarter 4/2012

หน่วยเป็นพัน : In Thousands

จำนวนชั่วโมงทำงาน และ การมีเวลาเหลือพอ และต้องการทำงานเพิ่มขึ้น	อาชีพ Occupation											HOURS WORKED, AND AVAILABILITY FOR ADDITIONAL WORK				
	รวม ผู้บัญญัติกฎหมาย และผู้จัดการ Legislators & Managers	วิชาชีพ ด้านต่างๆ Profes- sional	วิชาชีพ ด้านเทคนิค Technicians	เสมียน Clerks	พนักงาน บริการ Service Workers	ด้านเกษตร และประมง Agricultural & Fishery	ด้านงาน ช่างฝีมือ & related trades	ผู้ปฏิบัติงาน โรงงานเครื่องจักร Plant & Machine operators	อาชีพอื่น ฐานต่างๆ Elementary occupations	คนงานซึ่งมี ได้จำแนกไว้ ในหมวดอื่น Not classifiable	TOTAL		Available			
ยอดรวม	9,628.9	321.0	465.1	518.8	423.8	1,966.8	1,985.9	1,219.0	1,508.2	1,208.6	11.7	11.7	11.7	11.7	11.7	11.7
มี	59.8	0.4	0.1	1.3	1.3	3.6	17.2	6.1	3.9	25.9	-	-	-	-	-	-
ไม่มี	9,569.1	320.6	465.0	517.5	422.5	1,963.3	1,968.7	1,212.8	1,504.4	1,182.7	11.7	11.7	11.7	11.7	11.7	11.7
มีงานประจำแต่ไม่ได้ทำงาน	37.8	1.4	1.2	0.8	1.4	2.5	11.5	2.8	6.2	9.8	0.2	0.2	0.2	0.2	0.2	0.2
มี	2.3	0.1	-	-	-	0.1	0.6	0.2	0.5	0.7	-	-	-	-	-	-
ไม่มี	35.5	1.3	1.2	0.8	1.4	2.4	10.9	2.6	5.7	9.1	0.2	0.2	0.2	0.2	0.2	0.2
1-9 ชั่วโมง	17.0	0.6	1.6	0.1	0.7	2.0	8.4	1.8	0.4	1.6	-	-	-	-	-	-
มี	0.9	-	-	-	-	0.4	0.1	-	-	0.4	-	-	-	-	-	-
ไม่มี	16.1	0.6	1.6	0.1	0.7	1.6	8.3	1.8	0.4	1.2	-	-	-	-	-	-
10-19 ชั่วโมง	87.9	0.8	3.8	1.1	0.3	16.4	46.8	4.3	2.8	11.3	0.4	0.4	0.4	0.4	0.4	0.4
มี	3.0	-	-	0.3	-	0.2	0.8	0.4	-	1.3	-	-	-	-	-	-
ไม่มี	84.9	0.8	3.8	0.8	0.3	16.2	45.9	3.9	2.8	10.0	0.4	0.4	0.4	0.4	0.4	0.4
20-29 ชั่วโมง	361.7	6.2	12.1	5.3	3.7	41.5	205.7	22.1	16.3	48.8	-	-	-	-	-	-
มี	14.9	0.3	0.1	-	-	1.0	4.9	1.2	1.7	5.7	-	-	-	-	-	-
ไม่มี	346.7	5.9	12.0	5.3	3.7	40.5	200.8	20.9	14.6	43.1	-	-	-	-	-	-
30-34 ชั่วโมง	339.7	8.8	9.0	2.5	2.7	44.3	180.8	25.3	13.4	52.1	0.7	0.7	0.7	0.7	0.7	0.7
มี	20.7	-	-	-	-	1.2	5.4	1.5	1.1	11.6	-	-	-	-	-	-
ไม่มี	319.0	8.8	9.0	2.5	2.7	43.1	175.4	23.9	12.3	40.5	0.7	0.7	0.7	0.7	0.7	0.7
35-39 ชั่วโมง	935.6	36.1	136.1	60.7	67.4	130.3	357.0	40.9	34.2	70.8	2.3	2.3	2.3	2.3	2.3	2.3
มี	5.8	-	-	-	0.0	-	2.3	0.2	0.4	2.8	-	-	-	-	-	-
ไม่มี	929.8	36.1	136.1	60.7	67.3	130.3	354.7	40.6	33.8	68.0	2.3	2.3	2.3	2.3	2.3	2.3
40-49 ชั่วโมง	4,364.1	181.0	259.6	336.2	289.3	635.6	687.5	659.0	691.2	617.1	7.5	7.5	7.5	7.5	7.5	7.5
มี	8.7	-	-	0.3	1.2	0.3	2.3	2.0	-	2.6	-	-	-	-	-	-
ไม่มี	4,355.4	181.0	259.6	336.0	288.1	635.3	685.2	657.1	691.2	614.5	7.5	7.5	7.5	7.5	7.5	7.5
50 ชั่วโมงขึ้นไป	3,485.2	86.1	41.8	112.1	58.3	1,094.2	488.3	462.9	743.7	397.3	0.6	0.6	0.6	0.6	0.6	0.6
มี	3.6	-	-	0.7	-	0.4	0.7	0.8	0.1	0.8	-	-	-	-	-	-
ไม่มี	3,481.7	86.1	41.8	111.4	58.3	1,093.9	487.6	462.1	743.6	396.5	0.6	0.6	0.6	0.6	0.6	0.6

ตารางที่ 9 จำนวนผู้ปฏิบัติงาน จำนวนชั่วโมงทำงานต่อสัปดาห์ การมีเวลาถือชีพและต้องทำงานเพิ่มขึ้น และเพศ ภาคกลาง
TABLE 9 EMPLOYED PERSONS BY OCCUPATION, HOURS WORKED PER WEEK, AVAILABILITY FOR ADDITIONAL WORK AND SEX, CENTRAL REGION

ไตรมาสที่ 4/2555 : Quarter 4/2012

หน่วยนับพัน : In Thousands

จำนวนชั่วโมงทำงาน เพศ และ การมีเวลาถือชีพ และต้องทำงานเพิ่มขึ้น	รวม	ผู้บังคับบัญชามาย และ ผู้จัดการ Legislators & Managers	วิชาชีพ ด้านต่างๆ Professional	วิชาชีพ ด้านเทคนิค Technicians	เสมียน Clerks	พนักงาน บริการ Service Workers	อาชีพ Occupation		ด้านความ สามารถทางมือ Craft & related trades	ผู้ปฏิบัติงาน โรงงานเครื่องจักร Plant & Machine operators	อาชีพ พื้นฐาน Elementary occupations	คนงานซึ่ง ได้จำแนกไว้ ในหมวดอื่น Not classifiable	HOURS WORKED, SEX AND AVAILABILITY FOR ADDITIONAL WORK
							ด้านเกษตร และประมง Agricultural & Fishery	MALE					
ชาย	5,111.7	226.5	191.7	264.6	120.0	803.9	1,124.4	884.8	925.9	563.9	6.0	6.0	
มี	35.7	0.1	-	0.3	0.5	1.5	10.4	5.1	3.4	14.5	-	-	Available
ไม่มี	5,076.0	226.4	191.7	264.3	119.6	802.4	1,114.0	879.7	922.4	549.5	6.0	6.0	Not available
มีงานประจำแต่ไม่ได้ทำงาน	21.3	0.8	0.1	0.6	0.3	0.4	-	2.8	3.6	4.7	-	-	With job not work
มี	1.5	-	-	-	-	-	0.3	0.2	0.5	0.5	-	-	Available
ไม่มี	19.8	0.8	0.1	0.6	0.3	0.4	7.7	2.6	3.1	4.2	-	-	Not available
1-9 ชั่วโมง	9.4	-	1.5	0.1	0.2	0.5	5.2	0.7	0.4	0.8	-	-	1-9 hours
มี	0.7	-	-	-	-	0.2	0.1	-	-	0.4	-	-	Available
ไม่มี	8.7	-	1.5	0.1	0.2	0.3	5.1	0.7	0.4	0.5	-	-	Not available
10-19 ชั่วโมง	46.0	0.5	3.4	0.4	0.0	7.7	21.9	2.8	2.1	2.1	0.4	0.4	10-19 hours
มี	1.7	-	-	-	-	-	0.5	0.1	-	1.1	-	-	Available
ไม่มี	44.4	0.5	3.4	0.4	0.0	7.7	21.4	2.7	2.1	2.1	0.4	0.4	Not available
20-29 ชั่วโมง	178.2	3.3	4.0	2.8	1.4	18.6	97.9	12.1	13.6	24.6	-	-	20-29 hours
มี	8.1	0.1	-	-	-	0.5	2.6	1.0	1.7	2.3	-	-	Available
ไม่มี	170.1	3.2	4.0	2.8	1.4	18.1	95.3	11.2	11.9	22.4	-	-	Not available
30-34 ชั่วโมง	176.9	7.4	5.4	1.4	0.6	13.1	91.6	17.0	11.3	29.1	-	-	30-34 hours
มี	13.5	-	-	-	-	0.8	3.1	1.5	1.1	7.0	-	-	Available
ไม่มี	163.4	7.4	5.4	1.4	0.6	12.3	88.5	15.5	10.2	22.2	-	-	Not available
35-39 ชั่วโมง	459.3	22.2	47.8	26.4	15.4	56.6	199.1	27.5	28.9	34.6	0.8	0.8	35-39 hours
มี	3.1	-	-	-	-	-	1.8	0.2	-	1.0	-	-	Available
ไม่มี	456.2	22.2	47.8	26.4	15.4	56.6	197.3	27.2	28.9	33.5	0.8	0.8	Not available
40-49 ชั่วโมง	2,343.8	132.2	107.6	163.0	78.0	260.9	404.4	492.3	415.7	285.2	4.5	4.5	40-49 hours
มี	5.6	-	-	-	0.5	-	1.7	1.6	-	1.8	-	-	Available
ไม่มี	2,338.2	132.2	107.6	163.0	77.6	260.9	402.7	490.6	415.7	283.4	4.5	4.5	Not available
50 ชั่วโมงขึ้นไป	1,876.8	60.1	22.0	69.9	24.0	446.1	296.3	329.7	450.2	178.3	0.3	0.3	50 hours and over
มี	1.6	-	-	0.3	-	-	0.3	0.5	0.0	0.4	-	-	Available
ไม่มี	1,875.2	60.1	22.0	69.7	24.0	446.1	295.9	329.2	450.1	177.9	0.3	0.3	Not available
หญิง	4,517.2	94.4	273.4	254.2	303.8	1,163.0	861.5	334.2	582.4	644.7	5.7	5.7	FEMALE
มี	24.1	0.3	0.1	1.1	0.8	2.1	6.8	1.1	0.5	11.5	-	-	Available
ไม่มี	4,493.1	94.2	273.3	253.1	303.0	1,160.9	854.8	333.1	581.9	633.2	5.7	5.7	Not available
มีงานประจำแต่ไม่ได้ทำงาน	16.5	0.6	1.1	0.2	1.1	2.1	3.6	-	2.6	5.1	0.2	0.2	With job not work
มี	0.8	0.1	-	-	-	0.1	0.3	-	-	0.2	-	-	Available
ไม่มี	15.7	0.5	1.1	0.2	1.1	2.0	3.2	-	2.6	4.9	0.2	0.2	Not available
1-9 ชั่วโมง	7.6	0.6	0.1	-	0.4	1.5	3.2	1.1	-	0.8	-	-	1-9 hours
มี	0.2	-	-	-	-	0.2	-	-	-	-	-	-	Available
ไม่มี	7.5	0.6	0.1	-	0.4	1.3	3.2	1.1	-	0.8	-	-	Not available
10-19 ชั่วโมง	41.9	0.2	0.4	0.7	0.3	8.7	24.9	1.5	0.7	4.6	-	-	10-19 hours
มี	1.4	-	-	0.3	-	0.2	0.4	0.3	-	0.2	-	-	Available
ไม่มี	40.5	0.2	0.4	0.4	0.3	8.5	24.5	1.2	0.7	4.4	-	-	Not available
20-29 ชั่วโมง	183.4	2.9	8.1	2.5	2.4	22.9	107.9	10.0	2.7	24.1	-	-	20-29 hours
มี	6.8	0.2	0.1	-	0.2	0.6	2.4	0.2	-	3.4	-	-	Available
ไม่มี	176.6	2.7	8.0	2.5	2.4	22.4	105.5	9.8	2.7	20.7	-	-	Not available
30-34 ชั่วโมง	162.8	1.4	3.6	1.2	2.1	31.2	89.2	8.3	2.1	23.0	0.7	0.7	30-34 hours
มี	7.2	-	-	-	-	0.3	2.3	-	-	4.6	-	-	Available
ไม่มี	155.6	1.4	3.6	1.2	2.1	30.9	86.9	8.3	2.1	18.4	0.7	0.7	Not available
35-39 ชั่วโมง	476.3	13.8	88.4	34.3	52.0	73.7	157.8	13.4	5.2	36.2	1.5	1.5	35-39 hours
มี	2.7	-	-	-	0.0	-	0.5	-	0.4	1.8	-	-	Available
ไม่มี	473.6	13.8	88.4	34.3	52.0	73.7	157.4	13.4	4.9	34.5	1.5	1.5	Not available
40-49 ชั่วโมง	2,020.3	48.9	152.0	173.2	211.3	374.7	283.0	166.8	275.5	331.9	3.0	3.0	40-49 hours
มี	3.1	-	-	0.3	0.8	0.3	0.6	0.3	-	0.9	-	-	Available
ไม่มี	2,017.2	48.9	152.0	172.9	210.5	374.4	282.5	166.4	275.5	331.1	3.0	3.0	Not available
50 ชั่วโมงขึ้นไป	1,608.5	26.0	19.8	42.2	34.2	648.2	192.0	133.2	293.6	219.0	0.3	0.3	50 hours and over
มี	2.0	-	-	0.5	-	0.4	0.4	0.3	0.1	0.4	-	-	Available
ไม่มี	1,606.5	26.0	19.8	41.8	34.2	647.8	191.7	133.0	293.5	218.6	0.3	0.3	Not available

ตารางที่ 9 จำนวนผู้ปฏิบัติงาน จำนวนชั่วโมงทำงานต่อสัปดาห์ การมีเวลาเหลือและต้องการทำงานเพิ่มขึ้น เพศ และเขตการปกครอง ภาคกลาง (ต่อ)
TABLE 9 EMPLOYED PERSONS BY OCCUPATION, HOURS WORKED PER WEEK, AVAILABILITY FOR ADDITIONAL WORK, SEX AND AREA, CENTRAL REGION (Contd.)

จำนวนชั่วโมงทำงาน เพศ และ การมีเวลาเหลือ และต้องการทำงานเพิ่มขึ้น	ในเขตเทศบาล MUNICIPAL AREA											HOURS WORKED, SEX AND AVAILABILITY FOR ADDITIONAL WORK
	รวม	ผู้บัญญัติกฎหมาย และ ผู้จัดการ Legislators & Managers	วิชาชีพ ด้านต่างๆ Professional	วิชาชีพ ด้านเทคนิค Technicians	เสมียน Clerks	อาชีพ พนักงาน บริการ Service Workers	ด้านการเกษตร และประมง Agricultural & Fishery & related trades	ด้านความ สามารถทางฝีมือ Craft	ผู้ปฏิบัติงาน โรงงานเครื่องจักร Plant & Machine operators	อาชีพพื้น ฐานต่างๆ Elementary occupations	คนงานซึ่งมี ได้จำแนกไว้ ในหมวดอื่น Not classifiable	
ยอดรวม(ชาย)	1,843.5	94.4	91.0	127.8	55.8	403.5	156.4	353.8	401.8	155.3	3.6	3.6
มี	5.5	0.1	-	-	0.5	0.6	0.7	1.3	0.7	1.6	-	Available
ไม่มี	1,838.0	94.3	91.0	127.8	55.4	402.9	155.8	352.4	401.2	153.7	3.6	Not available
มีงานประจำแต่ไม่ได้ทำงาน	8.1	0.2	0.1	0.6	0.3	0.3	3.7	1.4	0.7	0.8	-	With job not work
มี	0.6	-	-	-	-	-	0.1	-	-	0.5	-	Available
ไม่มี	7.4	0.2	0.1	0.6	0.3	0.3	3.6	1.4	0.7	0.3	-	Not available
1-9 ชั่วโมง	2.5	-	0.2	0.1	0.2	0.3	1.4	0.3	-	0.1	-	1-9 hours
มี	0.1	-	-	-	-	-	-	-	-	0.1	-	Available
ไม่มี	2.5	-	0.2	0.1	0.2	0.3	1.4	0.3	-	0.0	-	Not available
10-19 ชั่วโมง	9.9	0.3	0.6	0.4	0.0	3.5	2.7	0.6	0.6	1.1	-	10-19 hours
มี	0.2	-	-	-	-	-	0.1	0.1	-	0.1	-	Available
ไม่มี	9.7	0.3	0.6	0.4	0.0	3.5	2.7	0.6	0.6	1.0	-	Not available
20-29 ชั่วโมง	40.4	1.1	1.5	1.4	0.6	7.3	15.2	2.8	3.9	6.6	-	20-29 hours
มี	0.8	0.1	-	-	-	-	0.1	0.1	0.2	0.2	-	Available
ไม่มี	39.6	1.0	1.5	1.4	0.6	7.3	15.1	2.7	3.7	6.3	-	Not available
30-34 ชั่วโมง	42.4	3.7	4.0	0.5	0.2	7.1	11.5	6.6	3.9	4.9	-	30-34 hours
มี	1.9	-	-	-	-	0.6	0.1	0.5	0.4	0.3	-	Available
ไม่มี	40.5	3.7	4.0	0.5	0.2	6.5	11.5	6.2	3.5	4.5	-	Not available
35-39 ชั่วโมง	139.6	8.2	20.4	16.5	7.1	30.1	25.3	9.0	14.0	8.8	0.5	35-39 hours
มี	0.3	-	-	-	-	-	-	0.0	-	0.3	-	Available
ไม่มี	139.3	8.2	20.4	16.5	7.1	30.1	25.3	8.9	14.0	8.5	0.5	Not available
40-49 ชั่วโมง	867.2	58.4	52.9	77.5	36.4	128.4	58.0	199.5	177.1	76.0	3.1	40-49 hours
มี	0.7	-	-	-	0.5	-	-	0.1	-	0.2	-	Available
ไม่มี	866.4	58.4	52.9	77.5	35.9	128.4	58.0	199.4	177.1	75.8	3.1	Not available
50 ชั่วโมงขึ้นไป	733.5	22.5	11.4	30.9	10.9	226.7	38.7	133.6	201.7	57.2	-	50 hours and over
มี	0.9	-	-	-	-	-	0.3	0.5	0.0	-	-	Available
ไม่มี	732.6	22.5	11.4	30.9	10.9	226.7	38.3	133.1	201.7	57.2	-	Not available

ไตรมาสที่ 4/2555 : Quarter 4/2012

หน่วยเป็นพัน : in Thousands

ตารางที่ 9 จำนวนผู้ปฏิบัติงาน จำแนกตามอาชีพ จำนวนชั่วโมงทำงานต่อสัปดาห์ การมีเวลาเหลือและต้องการทำงานเพิ่มขึ้น เพศ และเขตการปกครอง ภาคกลาง (ต่อ)

TABLE 9 EMPLOYED PERSONS BY OCCUPATION, HOURS WORKED PER WEEK, AVAILABILITY FOR ADDITIONAL WORK, SEX AND AREA, CENTRAL REGION (Contd.)

จำนวนชั่วโมงทำงาน เพศ และ การมีเวลาเหลือพอ และต้องการทำงานเพิ่มขึ้น	ในเขตเทศบาล MUNICIPAL AREA											HOURS WORKED, SEX AND AVAILABILITY FOR ADDITIONAL WORK
	รวม	ผู้บัญญัติกฎหมาย และ ผู้จัดการ Legislators & Managers	วิชาชีพ ด้านต่างๆ Profes- sional	วิชาชีพ ด้านเทคนิค Technicians	เสมียน Clerks	อาชีพ พนักงาน บริการ Service Workers	ด้านการเกษตร และประมง Agricultural & Fishery	ด้านความ สามารถทางฝีมือ Craft & related trades	ผู้ประกอบการ โรงงานเครื่องจักร Plant & Machine operators	อาชีพพื้น ฐานต่างๆ Elementary occupations	คนงานซึ่งมี ได้จำแนกไว้ ในหมวดอื่น Not classifiable	
ยอดรวม(หญิง)	1,681.8	43.1	123.5	116.8	138.5	580.8	104.6	126.9	244.6	198.6	4.5	4.5
มี	3.5	0.1	0.1	0.3	0.0	0.8	0.8	0.3	0.1	1.1	-	Available
ไม่มี	1,678.4	43.0	123.4	116.5	138.4	580.0	103.8	126.7	244.5	197.5	4.5	Not available
มีงานประจำแต่ไม่ได้ทำงาน	4.3	0.2	0.3	-	0.2	0.8	0.9	-	0.5	1.4	0.2	With job not work
มี	0.3	0.1	-	-	-	0.1	0.0	-	-	0.1	-	Available
ไม่มี	4.0	0.1	0.3	-	0.2	0.6	0.9	-	0.5	1.3	0.2	Not available
1-9 ชั่วโมง	2.5	-	0.1	-	0.1	0.7	1.1	0.5	-	0.1	-	1-9 hours
มี	-	-	-	-	-	-	-	-	-	-	-	Available
ไม่มี	2.5	-	0.1	-	0.1	0.7	1.1	0.5	-	0.1	-	Not available
10-19 ชั่วโมง	9.6	-	0.4	0.2	-	3.7	4.0	0.3	-	1.0	-	10-19 hours
มี	0.1	-	-	0.0	-	0.0	-	-	-	-	-	Available
ไม่มี	9.5	-	0.4	0.2	-	3.7	4.0	0.3	-	1.0	-	Not available
20-29 ชั่วโมง	34.5	0.5	3.4	0.8	1.0	9.0	11.4	3.5	0.5	4.5	-	20-29 hours
มี	0.4	-	0.1	-	-	0.1	-	-	-	0.2	-	Available
ไม่มี	34.1	0.5	3.3	0.8	1.0	8.9	11.4	3.5	0.5	4.2	-	Not available
30-34 ชั่วโมง	38.0	0.2	2.7	1.2	1.6	12.8	9.2	2.0	0.9	6.8	0.7	30-34 hours
มี	1.0	-	-	-	-	0.3	0.1	-	-	0.6	-	Available
ไม่มี	37.1	0.2	2.7	1.2	1.6	12.5	9.1	2.0	0.9	6.2	0.7	Not available
35-39 ชั่วโมง	155.0	6.1	36.3	21.0	24.2	30.4	18.7	3.8	2.5	11.1	1.1	35-39 hours
มี	0.3	-	-	-	0.0	-	0.2	-	-	-	-	Available
ไม่มี	154.8	6.1	36.3	21.0	24.1	30.4	18.4	3.8	2.5	11.1	1.1	Not available
40-49 ชั่วโมง	776.6	23.1	71.5	78.8	95.6	190.4	35.7	60.2	115.2	103.9	2.3	40-49 hours
มี	0.9	-	-	0.3	-	0.2	0.2	-	-	0.2	-	Available
ไม่มี	775.7	23.1	71.5	78.5	95.6	190.1	35.5	60.2	115.2	103.7	2.3	Not available
50 ชั่วโมงขึ้นไป	661.3	13.1	8.9	14.9	15.9	333.1	23.6	56.6	125.0	69.9	0.3	50 hours and over
มี	0.6	-	-	-	-	-	0.2	0.3	0.1	-	-	Available
ไม่มี	660.8	13.1	8.9	14.9	15.9	333.1	23.4	56.4	124.9	69.9	0.3	Not available

ไตรมาสที่ 4/2555 : Quarter 4/2012

หน่วยเป็นพัน : in Thousands

ตารางที่ 9 จำนวนผู้มีงานทำ จำแนกตามอาชีพ จำนวนชั่วโมงทำงานต่อสัปดาห์ การมีเวลาเหลือพอและต้องการทำงานเพิ่มขึ้น เขต และเขตการปกครอง ภาคกลาง (ต่อ)
TABLE 9 EMPLOYED PERSONS BY OCCUPATION, HOURS WORKED PER WEEK, AVAILABILITY FOR ADDITIONAL WORK, SEX AND AREA, CENTRAL REGION (Contd.)

ไตรมาสที่ 4/2555 : Quarter 4/2012 หน่วยเป็นพัน : in Thousands

นอกเขตเทศบาล NON-MUNICIPAL AREA

จำนวนชั่วโมงทำงาน เพศ และ การมีเวลาเหลือพอ และต้องการทำงานเพิ่มขึ้น	อาชีพ Occupation										รวม Total	จำนวนซึ่งมี ได้จำแนกไว้ ในหมวดอื่น Not classifiable	HOURS WORKED, SEX AND AVAILABILITY FOR ADDITIONAL WORK
	ผู้บัญญัติกฎหมาย และ ผู้จัดการ Legislators & Managers	วิชาชีพ ด้านต่างๆ Professional	วิชาชีพ ด้านเทคนิค Technicians	เสมียน Clerks	พนักงาน บริการ Service Workers	ด้านการเกษตร และประมง Agricultural & Fishery	ด้านความ สามารถทางฝีมือ Craft Plant & Machine operators	อาชีพพื้น ฐานต่างๆ Elementary occupations	อาชีพที่ สามารถ รับ งาน เพิ่ม ได้ Not available	อาชีพที่ ไม่สามารถ รับ งาน เพิ่ม ได้ Not available			
ยอดรวม(ชาย)	132.1	100.7	136.8	64.2	400.3	968.0	591.0	524.0	408.6	2.5	3,268.2	2.5	TOTAL(MALE)
มี	-	-	0.3	-	0.9	9.8	3.7	2.7	12.8	-	30.2	-	Available
ไม่มี	132.1	100.7	136.5	64.2	399.4	958.2	527.3	521.3	395.8	2.5	3,238.0	2.5	Not available
มีงานประจำแต่ไม่ได้ทำงาน	0.6	-	-	-	0.2	4.3	1.4	3.0	3.8	-	13.3	-	With job not work
มี	-	-	-	-	-	0.2	0.2	0.5	-	-	0.9	-	Available
ไม่มี	0.6	-	-	-	0.2	4.1	1.3	2.4	3.8	-	12.4	-	Not available
1-9 ชั่วโมง	-	1.3	-	-	0.2	3.9	0.4	0.4	0.7	-	6.9	-	1-9 hours
มี	-	-	-	-	0.2	0.1	-	-	0.3	-	0.6	-	Available
ไม่มี	-	1.3	-	-	-	3.7	0.4	0.4	0.4	-	6.2	-	Not available
10-19 ชั่วโมง	0.2	2.9	-	-	4.3	19.2	2.2	1.5	5.6	0.4	36.1	0.4	10-19 hours
มี	-	-	-	-	-	0.4	-	-	1.0	-	1.4	-	Available
ไม่มี	0.2	2.9	-	-	4.3	18.8	2.2	1.5	4.6	0.4	34.7	0.4	Not available
20-29 ชั่วโมง	2.2	2.5	1.4	0.8	11.3	82.6	9.3	9.7	18.1	-	137.9	-	20-29 hours
มี	-	-	-	-	0.5	2.5	0.8	1.5	2.0	-	7.3	-	Available
ไม่มี	2.2	2.5	1.4	0.8	10.9	80.2	8.5	8.2	16.0	-	130.6	-	Not available
30-34 ชั่วโมง	3.7	1.4	0.9	0.4	6.0	80.1	10.4	7.4	24.3	-	134.6	-	30-34 hours
มี	-	-	-	-	0.3	3.0	1.0	0.7	6.7	-	11.7	-	Available
ไม่มี	3.7	1.4	0.9	0.4	5.7	77.1	9.4	6.7	17.6	-	122.9	-	Not available
35-39 ชั่วโมง	14.1	27.4	9.9	8.3	26.5	173.9	18.5	15.0	25.8	0.3	319.7	0.3	35-39 hours
มี	-	-	-	-	-	1.8	0.2	-	0.8	-	2.8	-	Available
ไม่มี	14.1	27.4	9.9	8.3	26.5	172.0	18.3	15.0	25.1	0.3	316.9	0.3	Not available
40-49 ชั่วโมง	73.8	54.7	85.5	41.7	132.6	346.4	292.7	238.6	209.2	1.4	1,476.6	1.4	40-49 hours
มี	-	-	-	-	-	1.7	1.5	-	1.6	-	4.9	-	Available
ไม่มี	73.8	54.7	85.5	41.7	132.6	344.7	291.2	238.6	207.5	1.4	1,471.8	1.4	Not available
50 ชั่วโมงขึ้นไป	37.6	10.6	39.1	13.1	219.3	257.6	196.1	248.5	121.2	0.3	1,143.2	0.3	50 hours and over
มี	-	-	0.3	-	-	-	-	-	0.4	-	0.7	-	Available
ไม่มี	37.6	10.6	38.8	13.1	219.3	257.6	196.1	248.5	120.8	0.3	1,142.6	0.3	Not available

ตารางที่ 9 จำนวนผู้มีงานทำ จำนวนตามอาชีพ จำนวนชั่วโมงทำงานต่อสัปดาห์ การมีเวลาเหลือพอและต้องการทำงานเพิ่มขึ้น เขต และเขตการปกครอง ภาคกลาง (ต่อ)
TABLE 9 EMPLOYED PERSONS BY OCCUPATION, HOURS WORKED PER WEEK, AVAILABILITY FOR ADDITIONAL WORK, SEX AND AREA, CENTRAL REGION (Contd.)

จำนวนชั่วโมงทำงาน เพศ และ การมีเวลาเหลือพอ และต้องการทำงานเพิ่มขึ้น	นอกเขตเทศบาล NON-MUNICIPAL AREA										HOURS WORKED, SEX AND AVAILABILITY FOR ADDITIONAL WORK	
	รวม	ผู้บัญญัติกฎหมาย และ ผู้จัดการ Legislators & Managers	วิชาชีพ ด้านต่างๆ Profes- sionals	วิชาชีพ ด้านเทคนิค Technicians	เสมียน Clerks	อาชีพ พนักงาน บริการ Service Workers	อาชีพ ด้านการเกษตร และประมง Agricultural & Fishery & Related trades	ด้านความ สามารถทางฝีมือ Crafts Plant & Machine Operators	อาชีพอื่น ฐานต่างๆ Elementary Occupations	คนงานซึ่งมี ได้จำแนกไว้ ในหมวดอื่น Not classifiable		1.2
ยอดรวม(หญิง)	2,835.4	51.3	149.8	137.4	165.3	582.2	757.0	207.3	337.8	446.1	1.2	TOTAL(FEMALE)
มี	20.6	0.2	-	0.8	0.8	1.3	6.0	0.8	0.4	10.4	-	Available
ไม่มี	2,814.8	51.1	149.8	136.6	164.5	580.9	751.0	206.5	337.4	435.7	1.2	Not available
มีงานประจำจำนวนเต็มได้ทำงาน	12.1	0.4	0.8	0.2	0.9	1.4	2.7	-	2.1	3.7	-	With job not work
1-9 ชั่วโมง	0.4	-	-	-	-	-	0.3	-	-	0.1	-	Available
มี	11.7	0.4	0.8	0.2	0.9	1.4	2.4	-	2.1	3.6	-	Not available
ไม่มี	5.2	0.6	-	-	0.3	0.9	2.1	0.6	-	0.7	-	1-9 hours
10-19 ชั่วโมง	0.2	-	-	-	-	0.2	-	-	-	-	-	Available
มี	5.0	0.6	-	-	0.3	0.7	2.1	0.6	-	0.7	-	Not available
ไม่มี	32.3	0.2	-	0.5	0.3	5.0	20.9	1.1	0.7	3.6	-	10-19 hours
20-29 ชั่วโมง	1.3	-	-	0.3	-	0.2	0.4	0.3	-	0.2	-	Available
มี	31.0	0.2	-	0.2	0.3	4.8	20.5	0.8	0.7	3.4	-	Not available
ไม่มี	148.9	2.4	4.8	1.7	1.4	13.9	96.4	6.5	2.2	19.7	-	20-29 hours
มี	6.4	0.2	-	-	-	0.5	2.4	0.2	-	3.2	-	Available
ไม่มี	142.5	2.2	4.8	1.7	1.4	13.4	94.1	6.3	2.2	16.5	-	Not available
30-34 ชั่วโมง	124.7	1.2	0.9	-	0.6	18.4	80.0	6.3	1.2	16.2	-	30-34 hours
มี	6.2	-	-	-	-	-	2.2	-	-	4.0	-	Available
ไม่มี	118.5	1.2	0.9	-	0.6	18.4	77.8	6.3	1.2	12.2	-	Not available
35-39 ชั่วโมง	321.2	7.8	52.0	13.3	27.8	43.3	139.2	9.6	2.7	25.1	0.4	35-39 hours
มี	2.4	-	-	-	-	-	0.3	-	0.4	1.8	-	Available
ไม่มี	318.8	7.8	52.0	13.3	27.8	43.3	138.9	9.6	2.3	23.4	0.4	Not available
40-49 ชั่วโมง	1,243.7	25.8	80.5	94.4	115.7	184.4	247.3	106.6	160.3	228.0	0.8	40-49 hours
มี	2.3	-	-	-	0.8	0.1	0.4	0.3	-	0.7	-	Available
ไม่มี	1,241.5	25.8	80.5	94.4	114.9	184.2	247.0	106.3	160.3	227.4	0.8	Not available
50 ชั่วโมงขึ้นไป	947.2	12.9	10.9	27.4	18.3	315.1	168.4	76.6	168.6	149.1	-	50 hours and over
มี	1.4	-	-	0.5	-	0.4	0.1	-	-	0.4	-	Available
ไม่มี	945.8	12.9	10.9	26.9	18.3	314.7	168.2	76.6	168.6	148.7	-	Not available

ไตรมาสที่ 4/2555 : Quarter 4/2012

หน่วยเป็นพัน : in Thousands

ตารางที่ 10 จำนวนผู้มีงานทำ จำนวนตามอุตสาหกรรม จำนวนชั่วโมงทำงานต่อสัปดาห์ การมีเวลาเหลือพอและต้องการทำงานเพิ่มขึ้น ภาคกลาง

TABLE 10 EMPLOYED PERSONS BY INDUSTRY, HOURS WORKED PER WEEK, AVAILABILITY FOR ADDITIONAL WORK, CENTRAL REGION

หน่วยเป็นพัน : in Thousands

จำนวนชั่วโมงทำงาน และ การมีเวลาเหลือพอ และต้องการทำงานเพิ่มขึ้น	อุตสาหกรรม Industry											HOURS WORKED, AND AVAILABILITY FOR ADDITIONAL WORK
	รวม	เกษตรกรรม และการป่าไม้ และการประมง และเกษตรกรรม	การขุดเหมืองแร่ และเหมืองหิน	การผลิต	ไฟฟ้า ก๊าซ ไอ้ระบบปรับอากาศ	จัดหน้า, บ้านน้ำเสีย และประปา	การก่อสร้าง	การขนส่ง และการขนส่งสินค้า	การขนส่ง และการขนส่งสินค้า	ที่พักและ บริการด้านอาหาร	ข้อมูลข่าวสาร และการสื่อสาร	
Total	Agriculture	Mining	Manufacturing	Electricity	Water supply sewerage, waste	Construction	Transport, storage	Transportation and storage	Accommodation and food service	Information and communication	Financial Intermediation	TOTAL
ยอดรวม	9,628.9	2,382.5	20.2	2,587.6	34.8	25.1	547.1	1,549.5	299.0	695.3	48.9	107.8
มี	59.8	40.3	-	4.6	-	-	4.2	2.6	2.3	2.6	-	0.3
ไม่มี	9,569.1	2,342.1	20.2	2,583.0	34.8	25.1	542.9	1,546.9	296.7	692.8	48.9	107.5
มีงานประจำไม่ได้ทำงาน	37.8	18.6	0.9	5.2	-	0.1	4.9	2.3	2.4	0.9	-	0.1
มี	2.3	1.5	-	-	-	0.3	0.2	0.2	0.2	0.1	-	-
ไม่มี	35.5	17.1	0.9	5.2	-	0.1	4.6	2.0	2.2	0.8	-	0.1
1-9 ชั่วโมง	17.0	9.8	-	0.8	-	0.6	0.6	0.8	0.4	0.8	-	0.4
มี	0.9	0.4	-	-	-	-	-	0.4	-	-	-	-
ไม่มี	16.1	9.4	-	0.8	-	0.6	0.6	0.4	0.4	0.8	-	0.4
10-19 ชั่วโมง	87.9	54.0	-	4.2	-	0.1	3.0	12.6	1.4	3.8	-	-
มี	3.0	2.0	-	0.3	-	0.1	0.1	0.3	-	-	-	-
ไม่มี	84.9	52.0	-	3.9	-	0.1	2.9	12.3	1.4	3.8	-	-
20-29 ชั่วโมง	361.7	236.7	0.6	22.6	0.3	-	8.0	29.0	11.6	14.9	-	1.9
มี	14.9	9.6	-	0.3	-	-	1.4	0.6	0.8	1.0	-	-
ไม่มี	346.7	227.0	0.6	22.3	0.3	-	6.7	28.4	10.8	13.9	-	1.9
30-34 ชั่วโมง	339.7	213.7	0.2	21.4	0.1	1.0	16.2	32.2	7.1	18.2	-	0.4
มี	20.7	16.6	-	0.7	-	-	1.2	0.4	0.4	0.9	-	-
ไม่มี	319.0	197.0	0.2	20.7	0.1	1.0	15.0	31.8	6.6	17.3	-	0.4
35-39 ชั่วโมง	935.6	384.2	1.6	31.3	12.1	6.7	9.5	67.6	14.3	49.7	1.8	11.8
มี	5.8	4.3	-	0.2	-	-	-	0.6	0.4	-	-	-
ไม่มี	929.8	379.9	1.6	31.1	12.1	6.7	9.5	67.1	14.0	49.7	1.8	11.8
40-49 ชั่วโมง	4,364.1	862.4	10.3	1,437.4	20.7	13.1	295.7	638.4	114.2	247.1	39.2	84.9
มี	8.7	4.8	-	1.2	-	-	1.3	0.2	0.5	0.2	-	0.3
ไม่มี	4,355.4	857.6	10.3	1,436.2	20.7	13.1	294.4	638.2	113.7	246.9	39.2	84.7
50 ชั่วโมงขึ้นไป	3,485.2	603.3	6.5	1,064.7	1.6	4.1	209.3	766.6	147.7	359.9	8.0	8.3
มี	3.6	1.1	-	1.8	-	-	-	-	-	0.4	-	-
ไม่มี	3,481.7	602.2	6.5	1,062.9	1.6	4.1	209.3	766.6	147.7	359.6	8.0	8.3

ตารางที่ 10 จำนวนผู้จ้างงานทำ จำนวนตามอุตสาหกรรม จำนวนชั่วโมงทำงานต่อสัปดาห์ การมีเวลาเหลือพอและต้องการทำงานเพิ่มขึ้น ภาคกลาง (ต่อ)

TABLE 10 EMPLOYED PERSONS BY INDUSTRY, HOURS WORKED PER WEEK, AVAILABILITY FOR ADDITIONAL WORK, CENTRAL REGION (Contd.)

ไตรมาสที่ 4/2555 : Quarter 4/2012

ทวีปเป็นพัน : in Thousands

จำนวนชั่วโมงทำงาน และ การมีเวลาเหลือพอ และต้องการทำงานเพิ่มขึ้น	อุตสาหกรรม (ต่อ) Industry (Contd.)										กิจกรรมขององค์กร Extra-territorial	งานในครัวเรือน ส่วนบุคคล Activities of household	บริการด้านอื่นๆ Other service	ศิลปะ ความบันเทิง และนันทนาการ Art, entertainment	กิจการด้านสุขภาพ งานสังคมสงเคราะห์ Health and social work	การศึกษา Education	การบริหารราชการ ป้อมักับประเทศ Public administration and defence	การบริหารสนับสนุน และบริการประชาชน Administrative and support service activities	กิจกรรมทางวิชาชีพ วิทยาศาสตร์ และเทคนิค Professional, scientific and technical activities	กิจการอสังหาริมทรัพย์ Real estate activities	กิจกรรมด้านสุขภาพ การศึกษา Health and social work	กิจการด้านอื่นๆ Other service	งานในครัวเรือน ส่วนบุคคล Activities of household	กิจกรรมขององค์กร Extra-territorial	ไม่ทราบ Unknown	HOURS WORKED, AND AVAILABILITY FOR ADDITIONAL WORK
	46.5	56.3	116.6	396.2	260.1	143.6	63.4	181.6	55.0	0.4																
ยอดรวม	46.5	56.3	116.6	396.2	260.1	143.6	63.4	181.6	55.0	0.4	11.5	TOTAL														
มี	-	0.5	0.2	0.1	-	0.1	0.4	1.3	0.3	-	-	Available														
ไม่มี	46.5	55.9	116.4	396.1	260.1	143.5	63.0	180.3	54.7	0.4	11.5	Not available														
มีงานประจำแต่ไม่ได้ทำงาน	0.1	-	0.3	0.2	1.3	0.1	0.3	-	0.1	-	0.2	With job not work														
มี	-	-	-	-	-	-	-	-	-	-	-	Available														
ไม่มี	0.1	-	0.3	0.2	1.3	0.1	0.3	-	0.1	-	0.2	Not available														
1-9 ชั่วโมง	0.6	0.3	0.2	0.7	0.2	0.2	1.3	-	-	-	-	1-9 hours														
มี	-	-	-	-	-	-	0.1	-	-	-	-	Available														
ไม่มี	0.6	0.3	0.2	0.7	0.2	0.2	1.2	-	-	-	-	Not available														
10-19 ชั่วโมง	2.0	-	0.5	0.5	0.8	0.2	1.9	1.8	0.8	-	0.4	10-19 hours														
มี	-	-	-	-	-	-	-	0.4	-	-	-	Available														
ไม่มี	2.0	-	0.5	0.5	0.8	0.2	1.9	1.4	0.8	-	0.4	Not available														
20-29 ชั่วโมง	3.7	2.1	1.2	3.9	9.6	4.3	5.4	3.5	2.4	-	-	20-29 hours														
มี	-	0.5	-	0.1	-	0.1	0.1	0.2	0.2	-	-	Available														
ไม่มี	3.7	1.7	1.2	3.8	9.6	4.2	5.3	3.3	2.1	-	-	Not available														
30-34 ชั่วโมง	3.9	2.4	3.4	6.7	4.0	0.2	2.8	4.9	1.2	-	-	30-34 hours														
มี	-	-	0.2	-	-	-	-	0.3	-	-	-	Available														
ไม่มี	3.9	2.4	3.2	6.7	4.0	0.2	2.8	4.6	1.2	-	-	Not available														
35-39 ชั่วโมง	2.2	3.9	1.5	179.4	109.8	31.0	3.7	11.0	1.6	-	1.0	35-39 hours														
มี	-	-	-	-	-	0.1	-	0.3	-	-	-	Available														
ไม่มี	2.2	3.9	1.5	179.4	109.8	31.0	3.7	10.7	1.6	-	1.0	Not available														
40-49 ชั่วโมง	21.8	38.2	49.6	170.1	121.4	83.6	22.9	62.3	21.0	0.4	9.3	40-49 hours														
มี	-	-	-	-	-	-	-	0.1	0.1	-	-	Available														
ไม่มี	21.8	38.2	49.6	170.1	121.4	83.6	22.9	62.2	20.9	0.4	9.3	Not available														
50 ชั่วโมงขึ้นไป	12.3	9.4	60.0	34.8	12.8	24.1	25.2	98.1	27.9	-	0.6	50 hours and over														
มี	-	-	-	-	-	-	0.3	-	-	-	-	Available														
ไม่มี	12.3	9.4	60.0	34.8	12.8	24.1	24.9	98.1	27.9	-	0.6	Not available														

ตารางที่ 10 จำนวนผู้จ้างงานทำ งานภาคอุตสาหกรรม จำนวนชั่วโมงทำงานต่อสัปดาห์ การมีเวลาพักผ่อนของแรงงานเต็มขั้น และเพศ ภาคกลาง
 TABLE 10 EMPLOYED PERSONS BY INDUSTRY, HOURS WORKED PER WEEK, AVAILABILITY FOR ADDITIONAL WORK AND SEX, CENTRAL REGION

จำนวนชั่วโมงทำงาน และเพศ	รวม	เกษตรกรรม และการประมง	การทำ เหมืองแร่ และหิน	การผลิต	ไฟฟ้า ก๊าซ ไอน้ำระบบปรับอากาศ	การตัดขนาน บำบัดน้ำเสีย และประปา	อุตสาหกรรม			ที่พักแรมและ บริการอาหาร	ข้อมูลข่าวสาร และการสื่อสาร	กิจกรรมการเงินและ ประกันภัย	TOTAL (MALE)
							การขุด เหมือง	การก่อสร้าง	การขนส่ง และการจัดเก็บ				
ชาย	5,111.7	1,353.1	14.2	1,309.9	28.7	18.4	442.1	777.8	2,557	248.7	26.9	47.2	
มี	35.7	25.1	-	1.1	-	-	3.9	1.1	1.5	1.1	-	-	Available
ไม่มี	5,076.0	1,328.0	14.2	1,308.8	28.7	18.4	438.2	776.7	2,542	247.6	26.9	47.2	Not available
มีงานประจำแต่ไม่ทำงาน	21.3	11.6	0.8	1.5	-	-	3.6	0.8	2.3	0.1	-	0.1	With job not work
1-9 ชั่วโมง	1.5	1.0	0.8	1.5	-	-	0.3	-	0.2	-	-	-	Available
10-19 ชั่วโมง	19.8	10.6	0.8	1.5	-	-	3.3	0.8	2.2	0.1	-	0.1	Not available
20-29 ชั่วโมง	9.4	6.0	-	-	-	-	0.6	0.3	0.4	0.1	-	0.1	Not available
30-34 ชั่วโมง	0.7	0.4	-	-	-	-	-	0.2	-	-	-	-	Available
35-39 ชั่วโมง	8.7	5.5	-	-	-	-	0.6	0.1	0.4	0.1	-	0.1	Not available
40-49 ชั่วโมง	46.0	26.7	-	1.7	-	0.1	2.7	6.4	1.4	2.2	-	-	Not available
50 ชั่วโมงขึ้นไป	1.7	1.6	-	-	-	-	0.1	-	-	-	-	-	Available
รวม	44.4	25.1	-	1.7	-	0.1	2.7	6.4	1.4	2.2	-	-	Not available
มีงานประจำแต่ไม่ทำงาน	178.2	114.4	0.3	9.0	0.2	-	6.9	15.0	9.0	6.7	-	0.5	20-29 hours
1-9 ชั่วโมง	8.1	4.8	-	0.2	-	-	1.2	-	0.5	0.5	-	-	Available
10-19 ชั่วโมง	170.1	109.6	0.3	8.9	0.2	-	5.7	15.0	8.5	6.3	-	0.5	Not available
20-29 ชั่วโมง	176.9	114.1	0.1	8.8	0.1	0.6	14.1	14.5	6.3	5.7	-	0.3	30-34 hours
30-34 ชั่วโมง	13.5	10.6	-	0.2	-	-	1.1	0.2	0.4	0.6	-	-	Available
35-39 ชั่วโมง	163.4	103.5	0.1	8.6	0.1	0.6	13.0	14.3	5.9	5.0	-	0.3	Not available
40-49 ชั่วโมง	459.3	214.7	0.8	12.2	9.9	5.1	7.4	27.1	12.6	16.9	1.2	4.8	35-39 hours
50 ชั่วโมงขึ้นไป	3.1	2.0	-	0.2	-	-	-	0.6	-	-	-	-	Available
รวม	456.2	212.6	0.8	12.0	9.9	5.1	7.4	26.6	12.6	16.9	1.2	4.8	Not available
มีงานประจำแต่ไม่ทำงาน	2,343.8	506.2	7.6	724.5	17.0	9.2	237.6	343.9	89.2	86.5	21.6	37.6	40-49 hours
1-9 ชั่วโมง	5.6	3.8	-	-	-	-	1.2	0.1	0.5	-	-	-	Available
10-19 ชั่วโมง	2,338.2	502.4	7.6	724.5	17.0	9.2	236.4	343.8	88.8	86.5	21.6	37.6	Not available
20-29 ชั่วโมง	1,876.8	359.5	4.6	552.1	1.6	3.4	169.3	369.8	134.5	130.6	4.1	3.9	50 hours and over
30-34 ชั่วโมง	1.6	0.8	-	0.5	-	-	-	-	-	-	-	-	Available
35-39 ชั่วโมง	1,875.2	358.7	4.6	551.6	1.6	3.4	169.3	369.8	134.5	130.6	4.1	3.9	Not available
40-49 ชั่วโมง	4,517.2	1,029.4	6.0	1,277.7	6.1	6.7	105.0	771.7	43.2	446.6	22.0	60.6	TOTAL (FEMALE)
มีงานประจำแต่ไม่ทำงาน	24.1	15.3	-	3.6	-	-	0.4	1.5	0.7	1.5	-	0.3	Available
1-9 ชั่วโมง	4,493.1	1,014.2	6.0	1,274.2	6.1	6.7	104.6	770.2	42.5	445.1	22.0	60.3	Not available
10-19 ชั่วโมง	16.5	7.0	0.1	3.7	-	0.1	1.3	1.5	0.0	0.8	-	-	With job not work
20-29 ชั่วโมง	0.8	0.5	-	-	-	-	-	0.2	0.1	0.1	-	-	Available
30-34 ชั่วโมง	15.7	6.5	0.1	3.7	-	0.1	1.3	1.2	0.0	0.7	-	-	Not available
35-39 ชั่วโมง	7.6	3.8	-	0.8	-	-	-	0.5	-	0.7	-	0.3	1-9 hours
40-49 ชั่วโมง	-	-	-	-	-	-	-	0.2	-	-	-	-	Available
50 ชั่วโมงขึ้นไป	3.8	2.3	-	-	-	-	-	0.4	-	-	-	-	Not available
รวม	41.9	27.3	-	2.5	-	-	0.3	6.3	-	1.6	-	0.3	10-19 hours
มีงานประจำแต่ไม่ทำงาน	1.4	0.4	-	0.3	-	-	-	0.3	-	-	-	-	Available
1-9 ชั่วโมง	40.5	26.9	-	2.2	-	-	0.3	5.9	-	1.6	-	-	Not available
10-19 ชั่วโมง	183.4	122.3	0.3	13.6	0.1	-	1.2	14.0	2.6	8.1	-	1.4	20-29 hours
20-29 ชั่วโมง	6.8	4.9	-	0.2	-	-	0.2	0.6	0.3	0.5	-	-	Available
30-34 ชั่วโมง	176.6	117.4	0.3	13.4	0.1	0.4	1.0	13.4	2.3	7.6	-	1.4	Not available
35-39 ชั่วโมง	162.8	99.6	0.1	12.6	-	-	2.1	17.7	0.7	12.6	-	0.1	30-34 hours
40-49 ชั่วโมง	155.6	93.6	0.1	12.1	-	0.4	2.0	17.5	0.7	12.2	-	0.1	Available
50 ชั่วโมงขึ้นไป	476.3	169.5	0.8	19.1	2.2	1.6	2.1	40.5	1.7	32.9	0.5	7.0	Not available
รวม	2.7	2.3	-	-	-	-	-	0.4	-	-	-	-	Available
มีงานประจำแต่ไม่ทำงาน	473.6	167.3	0.8	19.1	2.2	1.6	2.1	40.5	1.6	32.9	0.5	7.0	Not available
1-9 ชั่วโมง	2,020.3	356.2	2.7	712.9	3.7	3.9	58.1	294.6	24.9	160.7	17.6	47.4	40-49 hours
10-19 ชั่วโมง	3.1	1.0	-	1.2	-	-	0.1	0.1	-	0.2	-	0.3	Available
20-29 ชั่วโมง	2,017.2	355.2	2.7	711.7	3.7	3.9	58.0	294.4	24.9	160.4	17.6	47.1	Not available
30-34 ชั่วโมง	1,608.5	243.8	2.0	512.5	-	0.7	40.0	396.8	13.2	229.3	3.9	4.4	50 hours and over
35-39 ชั่วโมง	2.0	0.4	-	1.3	-	-	-	-	-	0.4	-	-	Available
40-49 ชั่วโมง	1,606.5	243.5	2.0	511.3	-	0.7	40.0	396.8	13.2	229.0	3.9	4.4	Not available

ไตรมาสที่ 4/2555 : Quarter 4/2012

หน่วยนับพัน : in Thousands

ตารางที่ 10. จำนวนผู้จ้างทำ งานตามอุตสาหกรรม จำนวนชั่วโมงทำงานต่อสัปดาห์ การมีเวลาพักผ่อนและองค์การทำงานอื่น ๆ และเพศ ภาคกลาง (ต่อ)
 TABLE 10 EMPLOYED PERSONS BY INDUSTRY, HOURS WORKED PER WEEK, AVAILABILITY FOR ADDITIONAL WORK AND SEX, CENTRAL REGION (Contd.)

ไตรมาสที่ 4/2555 : Quarter 4/2012

หน่วยนับพัน : in thousands

จำนวนผู้จ้างทำ งานและ การมีเวลาพักผ่อน และองค์การงานอื่น ๆ	กิจกรรม อสังหาริมทรัพย์ Real estate activities	กิจกรรมทางวิชาชีพ วิชาชีพและเทคนิค Professional/scientific technical activities	การบริหารสนับสนุน และสิ่งอำนวยความสะดวก Administrative and support service activities	การบริหารราชการ ท้องถิ่น Public admin- istration	การศึกษา Education	อุตสาหกรรม (ต่อ) Industry (Contd.)	กิจกรรมด้านสุขภาพ และบันเทิง Health and Art, entertainment		บริการอื่น ๆ Other service	งานในครัวเรือน Activities of household	กิจกรรมนอก เขต Extra- territorial	ไม่ทราบ Unknown	HOURS WORKED, SEX AND AVAILABILITY FOR ADDITIONAL WORK
							ศิลปะ ความบันเทิง และบันเทิง Art, entertainment	กิจกรรมด้านสุขภาพ และบันเทิง Health and social work					
ชาย	23.0	31.3	75.1	233.6	85.4	31.2	35.8	52.7	14.0	-	-	7.0	MALE
มี	-	0.5	0.2	0.1	-	0.0	0.3	0.7	0.2	-	-	-	Available
ไม่มี	23.0	30.8	74.9	233.5	85.4	31.1	35.5	52.1	13.8	-	-	7.0	Not available
มีงานประจำเต็มตัวได้ทำงาน	-	-	0.1	-	0.3	-	-	-	-	-	-	-	With job not work
1-9 ชั่วโมง	-	-	0.1	-	0.3	-	-	-	-	-	-	-	Available
10-19 ชั่วโมง	0.1	-	0.2	0.2	0.2	-	1.3	-	-	-	-	-	Not available
20-29 ชั่วโมง	0.1	-	0.2	0.2	0.2	-	0.1	-	-	-	-	-	Available
30-34 ชั่วโมง	0.9	-	0.4	-	0.5	-	1.2	0.3	0.4	-	-	0.4	Not available
35-39 ชั่วโมง	0.9	-	0.4	-	0.5	-	1.9	-	-	-	-	-	Available
40-49 ชั่วโมง	2.3	2.0	1.0	1.8	4.0	0.2	2.9	1.5	0.4	-	-	0.4	Not available
50 ชั่วโมงขึ้นไป	-	0.5	-	0.1	-	0.2	-	0.2	0.8	-	-	-	20-29 hours
ไม่มี	2.3	1.5	1.0	1.6	4.0	0.2	2.9	1.2	0.6	-	-	-	Available
มี	1.4	1.5	1.0	4.2	1.8	-	1.2	1.2	0.2	-	-	-	Not available
ไม่มี	-	-	0.2	-	-	-	-	0.2	-	-	-	-	30-34 hours
มี	1.4	1.5	0.8	4.2	1.8	-	1.2	1.1	0.2	-	-	-	Available
ไม่มี	0.7	2.8	0.8	9.18	36.8	7.8	2.7	2.3	0.7	-	-	-	Not available
มี	10.5	20.1	22.4	106.0	37.0	17.2	12.6	23.3	7.6	-	-	6.3	35-39 hours
ไม่มี	10.5	20.1	22.4	106.0	37.0	17.2	12.6	23.3	7.6	-	-	6.3	Available
มี	7.3	4.9	49.2	29.6	4.8	5.9	13.3	23.9	4.3	-	-	0.3	Not available
ไม่มี	7.3	4.9	49.2	29.6	4.8	5.9	13.3	23.9	4.3	-	-	0.3	Available
หญิง	23.5	25.1	41.5	162.6	174.7	112.5	27.6	128.9	41.0	-	-	4.5	FEMALE
มี	-	-	-	-	-	0.1	0.1	0.6	0.1	-	-	-	Available
ไม่มี	23.5	25.1	41.5	162.6	174.7	112.4	27.5	128.3	40.9	-	-	4.5	Not available
มีงานประจำเต็มตัวได้ทำงาน	0.1	-	0.2	0.2	1.0	0.1	0.3	-	0.1	-	-	0.2	With job not work
1-9 ชั่วโมง	0.1	-	0.2	0.2	1.0	0.1	0.3	-	0.1	-	-	0.2	Available
10-19 ชั่วโมง	0.5	0.3	-	0.5	-	0.2	-	-	-	-	-	-	Not available
20-29 ชั่วโมง	0.5	0.3	-	0.5	-	0.2	-	-	-	-	-	-	Available
30-34 ชั่วโมง	1.0	-	0.1	0.5	0.3	-	-	1.5	0.4	-	-	-	Not available
35-39 ชั่วโมง	1.0	-	0.1	0.5	0.3	-	-	0.4	0.4	-	-	-	20-29 hours
40-49 ชั่วโมง	1.4	0.2	0.2	2.2	5.7	4.1	2.5	2.0	1.5	-	-	-	Available
50 ชั่วโมงขึ้นไป	1.4	0.2	0.2	2.2	5.7	4.0	2.4	2.0	1.5	-	-	-	Not available
ไม่มี	2.6	0.9	2.4	2.5	2.2	0.2	1.6	3.7	1.0	-	-	-	30-34 hours
มี	2.6	0.9	2.4	2.5	2.2	0.2	1.6	3.5	1.0	-	-	-	Available
ไม่มี	1.5	1.1	0.7	87.6	73.0	23.2	1.0	8.4	0.9	-	-	1.0	Not available
มี	-	-	-	-	-	0.0	-	-	-	-	-	-	35-39 hours
ไม่มี	1.5	1.1	0.7	87.6	73.0	23.2	1.0	8.4	0.9	-	-	1.0	Available
มีงานประจำเต็มตัวได้ทำงาน	11.4	18.0	27.2	64.1	84.5	66.4	10.3	39.1	13.4	-	-	3.0	Not available
1-9 ชั่วโมง	11.4	18.0	27.2	64.1	84.5	66.4	10.3	38.9	13.3	-	-	3.0	Available
10-19 ชั่วโมง	5.0	4.6	10.8	5.2	8.0	18.2	11.8	74.2	23.7	-	-	0.3	Not available
20-29 ชั่วโมง	5.0	4.6	10.8	5.2	8.0	18.2	11.8	74.2	23.7	-	-	0.3	Available
30-34 ชั่วโมง	5.0	4.6	10.8	5.2	8.0	18.2	11.8	74.2	23.7	-	-	0.3	Not available
35-39 ชั่วโมง	5.0	4.6	10.8	5.2	8.0	18.2	11.8	74.2	23.7	-	-	0.3	Available
40-49 ชั่วโมง	5.0	4.6	10.8	5.2	8.0	18.2	11.8	74.2	23.7	-	-	0.3	Not available
50 ชั่วโมงขึ้นไป	5.0	4.6	10.8	5.2	8.0	18.2	11.8	74.2	23.7	-	-	0.3	Available
ไม่มี	5.0	4.6	10.8	5.2	8.0	18.2	11.8	74.2	23.7	-	-	0.3	Not available

ตารางที่ 10 จำนวนผู้มีงานทำ จำแนกตามอุตสาหกรรม จำนวนชั่วโมงทำงานต่อสัปดาห์ การมีเวลาเหลือและต้องการทำงานเพิ่มขึ้น เขต และเขตการปกครอง ภาคกลาง (ต่อ)
 TABLE 10 EMPLOYED PERSONS BY INDUSTRY, HOURS WORKED PER WEEK, AVAILABILITY FOR ADDITIONAL WORK, SEX AND AREA, CENTRAL REGION (Contd.)

ไตรมาสที่ 4/2555 : Quarter 4/2012

ในเขตเทศบาล MUNICIPAL AREA

อุตสาหกรรม (ต่อ) Industry (Contd.)

หน่วยเป็นพัน : In Thousands

กิจกรรมการเงินและการประกันภัย Financial intermediation	กิจกรรม อสังหาริมทรัพย์ Real estate activities	กิจกรรมทางวิชาชีพ Professional, scientific and technical activities	การบริหารสนับสนุน และบริการสนับสนุน Administrative and support service activities	การบริหารราชการ ป้องกันประเทศ Public administration	การศึกษา Education	อุตสาหกรรมด้านสุขภาพ Health and social work		บริการด้านอื่นๆ Other service	งานในครัวเรือน Activities of household	กิจกรรมของ องค์กร Extra-territorial	ไม่ทราบ Unknown	HOURS WORKED, SEX AND AVAILABILITY FOR ADDITIONAL WORK
						ศิลปะ ความบันเทิง และนันทนาการ Art, entertainment	ศิลปะ ความบันเทิง และนันทนาการ Art, entertainment					
ยอดรวม (ชาย)	11.0	15.6	41.9	108.2	36.3	11.2	16.9	29.3	4.2	-	3.3	TOTAL (MALE)
มี	-	-	0.2	0.1	-	0.0	0.1	0.5	0.2	-	-	Available
ไม่มี	11.0	15.6	41.7	108.1	36.3	11.1	16.8	28.8	4.0	-	3.3	Not available
มีงานประจำแต่ไม่ได้ทำงาน	-	-	0.1	-	0.3	-	-	-	-	-	-	With job not work
มี	-	-	-	-	-	-	-	-	-	-	-	Available
ไม่มี	-	-	0.1	-	0.3	-	-	-	-	-	-	Not available
1-9 ชั่วโมง	0.1	-	0.2	-	-	-	0.4	-	-	-	-	1-9 hours
มี	-	-	-	-	-	-	0.1	-	-	-	-	Available
ไม่มี	0.1	-	0.2	-	-	-	0.4	-	-	-	-	Not available
10-19 ชั่วโมง	0.3	-	-	-	0.3	-	0.3	0.2	0.2	-	-	10-19 hours
มี	-	-	-	-	-	-	-	-	-	-	-	Available
ไม่มี	0.3	-	-	-	0.3	-	0.3	0.2	0.2	-	-	Not available
20-29 ชั่วโมง	0.3	0.2	0.8	0.8	1.7	0.2	0.7	1.1	0.4	-	-	20-29 hours
มี	-	-	-	0.1	-	-	-	0.2	0.2	-	-	Available
ไม่มี	0.3	0.2	0.8	0.6	1.7	0.2	0.7	0.9	0.2	-	-	Not available
30-34 ชั่วโมง	0.9	1.1	0.4	2.9	0.4	-	1.2	0.8	0.1	-	-	30-34 hours
มี	-	-	0.2	-	-	-	-	-	-	-	-	Available
ไม่มี	0.9	1.1	0.2	2.9	0.4	-	1.2	0.8	0.1	-	-	Not available
35-39 ชั่วโมง	0.4	0.3	0.4	41.0	14.4	2.4	1.3	1.7	0.3	-	-	35-39 hours
มี	-	-	-	-	-	0.0	-	0.3	-	-	-	Available
ไม่มี	0.4	0.3	0.4	41.0	14.4	2.4	1.3	1.4	0.3	-	-	Not available
40-49 ชั่วโมง	6.0	10.5	12.1	49.6	16.6	5.9	5.3	12.5	2.7	-	3.3	40-49 hours
มี	-	-	-	-	-	-	-	-	-	-	-	Available
ไม่มี	6.0	10.5	12.1	49.6	16.6	5.9	5.3	12.5	2.7	-	3.3	Not available
50 ชั่วโมงขึ้นไป	3.0	3.6	28.0	14.0	2.6	2.6	7.6	13.0	0.5	-	-	50 hours and over
มี	-	-	-	-	-	-	-	-	-	-	-	Available
ไม่มี	3.0	3.6	28.0	14.0	2.6	2.6	7.6	13.0	0.5	-	-	Not available

ตารางที่ 10 จำนวนผู้จ้างทำ จำนวนตามอุตสาหกรรม จำนวนชั่วโมงทำงานต่อสัปดาห์ การมีเวลาเหลือและต้องการทำงานเพิ่มขึ้น เพศ และเขตการปกครอง ภาคกลาง (ต่อ)
 TABLE 10 EMPLOYED PERSONS BY INDUSTRY, HOURS WORKED PER WEEK, AVAILABILITY FOR ADDITIONAL WORK, SEX AND AREA, CENTRAL REGION (Contd.)

ไตรมาสที่ 4/2555 : Quarter 4/2012

หน่วยเป็นพัน : In Thousands

ในเขตเทศบาล MUNICIPAL AREA

อุตสาหกรรม (ต่อ) Industry (Contd.)

จำนวนชั่วโมงทำงาน เพศ และ การมีเวลาเหลือ และต้องการทำงานเพิ่มขึ้น	อุตสาหกรรม (ต่อ) Industry (Contd.)											กิจกรรมของ องค์กร Extra- territorial	ไม่ทราบ Unknown	HOURS WORKED, SEX AND AVAILABILITY FOR ADDITIONAL WORK
	กิจกรรม อสังหาริมทรัพย์ Real estate activities	กิจกรรมทางวิชาชีพ วิทย์และเทคโนโลยี Professional, scientific technical activities	การบริหารสนับสนุน และบ่อนักประเท Administrative and support service activities	การบริหารราชการ ท้องถิ่น Public admin- istration	การศึกษา Education	งานด้านสุขภาพ และนันทนาการ Health and Art, entertainment social work	บริการด้านอื่นๆ Other service	งานในครัวเรือน Activities of household	กิจกรรมของ องค์กร territorial	ไม่ทราบ Unknown	TOTAL (FEMALE)			
ยอดรวม (หญิง)	12.9	13.7	20.7	74.8	71.6	51.8	14.9	68.1	16.8	0.4	3.2	3.2	3.2	3.2
มี	-	-	-	-	-	0.1	0.1	0.1	-	-	-	-	-	Available
ไม่มี	12.9	13.7	20.7	74.8	71.6	51.7	14.8	68.1	16.8	0.4	3.2	3.2	3.2	Not available
มีงบประมาณแต่ไม่ได้ทำงาน	-	-	-	-	0.3	0.1	0.3	0.3	0.1	-	0.2	0.2	0.2	With job not work
มี	-	-	-	-	-	-	-	-	-	-	-	-	-	Available
ไม่มี	-	-	-	-	0.3	0.1	0.3	0.3	0.1	-	0.2	0.2	0.2	Not available
1-9 ชั่วโมง	0.5	0.3	-	-	-	0.1	-	-	-	-	-	-	-	1-9 hours
มี	-	-	-	-	-	-	-	-	-	-	-	-	-	Available
ไม่มี	0.5	0.3	-	-	-	0.1	-	-	-	-	-	-	-	Not available
10-19 ชั่วโมง	0.2	-	0.1	0.1	0.3	-	-	0.2	0.3	-	-	-	-	10-19 hours
มี	-	-	-	-	-	-	-	-	-	-	-	-	-	Available
ไม่มี	0.2	-	0.1	0.1	0.3	-	-	0.1	0.3	-	-	-	-	Not available
20-29 ชั่วโมง	0.6	0.2	0.2	0.7	2.1	0.9	0.5	1.3	0.3	-	-	-	-	20-29 hours
มี	-	-	-	-	-	0.1	0.1	-	-	-	-	-	-	Available
ไม่มี	0.6	0.2	0.2	0.7	2.1	0.9	0.4	1.3	0.3	-	-	-	-	Not available
30-34 ชั่วโมง	1.5	0.9	1.5	1.9	1.6	0.2	1.0	2.7	0.5	-	-	-	-	30-34 hours
มี	-	-	-	-	-	-	-	-	-	-	-	-	-	Available
ไม่มี	1.5	0.9	1.5	1.9	1.6	0.2	1.0	2.7	0.5	-	-	-	-	Not available
35-39 ชั่วโมง	0.2	0.6	0.3	41.8	28.2	11.3	0.9	3.4	0.3	-	1.0	1.0	1.0	35-39 hours
มี	-	-	-	-	-	0.0	-	-	-	-	-	-	-	Available
ไม่มี	0.2	0.6	0.3	41.8	28.2	11.3	0.9	3.4	0.3	-	1.0	1.0	1.0	Not available
40-49 ชั่วโมง	6.5	9.7	14.6	28.5	34.4	30.5	5.2	21.4	5.8	0.4	1.7	1.7	1.7	40-49 hours
มี	-	-	-	-	-	-	-	-	-	-	-	-	-	Available
ไม่มี	6.5	9.7	14.6	28.5	34.4	30.5	5.2	21.4	5.8	0.4	1.7	1.7	1.7	Not available
50 ชั่วโมงขึ้นไป	3.4	2.0	4.1	1.7	4.6	8.8	7.0	39.1	9.5	-	0.3	0.3	0.3	50 hours and over
มี	-	-	-	-	-	-	-	-	-	-	-	-	-	Available
ไม่มี	3.4	2.0	4.1	1.7	4.6	8.8	7.0	39.1	9.5	-	0.3	0.3	0.3	Not available

ตารางที่ 10 จำนวนผู้มีงานทำ จำแนกตามอุตสาหกรรม จำนวนชั่วโมงทำงานต่อสัปดาห์ การมีเวลาเหลือและต้องการทำงานเพิ่มขึ้น เพศ และเขตการปกครอง ภาคกลาง (ต่อ)
TABLE 10 EMPLOYED PERSONS BY INDUSTRY, HOURS WORKED PER WEEK, AVAILABILITY FOR ADDITIONAL WORK, SEX AND AREA, CENTRAL REGION (Contd.)

ไตรมาสที่ 4/2555 : Quarter 4/2012 หน่วยเป็นพัน : in Thousands

จำนวนชั่วโมงทำงาน เพศ และ การมีเวลาเหลือพอ และต้องการทำงานเพิ่มขึ้น	อุตสาหกรรม Industry											ข้อมูลข่าวสาร และการสื่อสาร Information	กิจการบริการ และการสื่อสาร Financial intermediation	TOTAL (MALE)	
	รวม เกษตรกรรม และการประมง Agriculture	การทำ เหมืองแร่ และเหมืองหิน Mining	การผลิต Manufacturing	ไฟฟ้า ก๊าซ ไอน้ำระบบปรับอากาศ Electricity	การจัดทําบ้าน น้ำประปา และประปา Water supply sewerage, waste	การก่อสร้าง Construction	การขนส่ง การขุดลอก การซ่อมยานยนต์ Transport, storage and repair	การขนส่ง และ สถานที่เก็บสินค้า Transportation and storage	ที่พักแรมและ บริการด้านอาหาร Accommodation and food service	ข้อมูลข่าวสาร และการสื่อสาร Information	กิจการบริการ และการสื่อสาร Financial intermediation				
ยอดรวม (ชาย)	3,288.2	1,168.5	9.7	752.6	15.0	294.2	420.2	135.6	113.7	11.2	23.1	23.1	23.1	23.1	23.1
มี	30.2	23.5	-	0.4	-	3.3	0.8	0.7	0.7	-	-	-	-	-	Available
ไม่มี	3,280.0	1,145.0	9.7	752.3	15.0	290.9	419.5	134.9	113.0	11.2	23.1	23.1	23.1	23.1	Not available
มีงานประจำแต่ไม่ทำงาน	13.3	7.2	0.2	0.6	-	2.9	0.1	2.3	-	-	-	-	-	-	With job not work
มี	0.9	0.5	-	-	-	0.2	-	0.2	-	-	-	-	-	-	Available
ไม่มี	12.4	6.7	0.2	0.6	-	2.7	0.1	2.1	-	-	-	-	-	-	Not available
1-9 ชั่วโมง	6.9	4.6	-	-	-	0.4	0.2	0.4	-	-	-	-	-	-	1-9 hours
มี	0.6	0.4	-	-	-	-	0.2	-	-	-	-	-	-	-	Available
ไม่มี	6.2	4.2	-	-	-	0.4	-	0.4	-	-	-	-	-	-	Not available
10-19 ชั่วโมง	36.1	23.5	-	1.4	-	1.8	2.8	1.0	2.0	-	-	-	-	-	Not available
มี	1.4	1.4	-	-	-	-	-	-	-	-	-	-	-	-	10-19 hours
ไม่มี	34.7	22.1	-	1.4	-	1.8	2.8	1.0	2.0	-	-	-	-	-	Available
20-29 ชั่วโมง	137.9	95.9	0.2	6.9	-	5.9	10.0	6.4	2.4	-	-	-	-	-	Not available
มี	7.3	4.7	-	0.2	-	1.0	-	0.5	0.5	-	-	-	-	-	20-29 hours
ไม่มี	130.6	91.3	0.2	6.7	-	4.9	10.0	5.9	2.0	-	-	-	-	-	Available
30-34 ชั่วโมง	134.6	100.0	0.1	5.1	-	8.8	9.8	3.3	2.6	-	-	-	-	-	Not available
มี	11.7	10.3	-	-	-	1.0	-	-	0.3	-	-	-	-	-	30-34 hours
ไม่มี	122.9	89.8	0.1	5.1	-	7.8	9.8	3.3	2.3	-	-	-	-	-	Available
35-39 ชั่วโมง	319.7	187.5	0.8	8.7	3.1	3.1	11.9	6.0	9.6	0.8	1.1	1.1	1.1	1.1	Not available
มี	2.8	2.0	-	0.2	-	-	0.6	-	-	-	-	-	-	-	35-39 hours
ไม่มี	316.9	185.5	0.8	8.5	3.1	3.1	11.4	6.0	9.6	0.8	1.1	1.1	1.1	1.1	Available
40-49 ชั่วโมง	1,476.6	439.0	4.8	415.7	11.0	159.6	185.9	45.3	40.0	9.4	20.0	20.0	20.0	20.0	Not available
มี	4.9	3.8	-	-	-	1.1	-	-	-	-	-	-	-	-	40-49 hours
ไม่มี	1,471.8	435.2	4.8	415.7	11.0	158.5	185.9	45.3	40.0	9.4	20.0	20.0	20.0	20.0	Available
50 ชั่วโมงขึ้นไป	1,143.2	310.7	3.5	314.2	0.9	111.8	199.6	71.0	57.2	1.0	1.8	1.8	1.8	1.8	Not available
มี	0.7	0.4	-	-	-	-	-	-	-	-	-	-	-	-	50 hours and over
ไม่มี	1,142.6	310.3	3.5	314.2	0.9	111.8	199.6	71.0	57.2	1.0	1.8	1.8	1.8	1.8	Available

ตารางที่ 10 จำนวนผู้มีงานทำ จำแนกตามอุตสาหกรรม จำนวนชั่วโมงทำงานต่อสัปดาห์ การมีเวลาเหลือและต้องการทำงานเพิ่มขึ้น เขต และเขตการปกครอง ภาคกลาง (ต่อ)
TABLE 10 EMPLOYED PERSONS BY INDUSTRY, HOURS WORKED PER WEEK, AVAILABILITY FOR ADDITIONAL WORK, SEX AND AREA, CENTRAL REGION (Contd.)

ไตรมาสที่ 4/2555 : Quarter 4/2012

เขตเทศบาล NON-MUNICIPAL AREA

หน่วยนับพัน : in Thousands

จำนวนชั่วโมงทำงาน เพศ และ การมีเวลาเหลือพอ และต้องการทำงานเพิ่มขึ้น	อุตสาหกรรม Industry											ข้อมูลข่าวสาร และการสื่อสาร Information	กิจการบริการ และการบริการ Financial intermediation	HOURS WORKED, SEX AND AVAILABILITY FOR ADDITIONAL WORK
	รวม Total	เกษตรกรรม และการประมง Agriculture	การทำ เหมืองแร่ และเหมืองหิน Mining	การผลิต Manufacturing	ไฟฟ้า ก๊าซ ไอน้ำระบบปรับอากาศ Electricity	การจัดทําบ้าน น้ำดื่ม น้ำเสีย และประปา Water supply sewerage, waste	การก่อสร้าง Construction	การขนส่ง การขนส่งทางบก Transportation	การขนส่ง และ สถานที่เก็บสินค้า และคลังสินค้า and storage	ที่พักแรมและ บริการด้านอาหาร Accommodation and food service	ข้อมูลข่าวสาร และการสื่อสาร Information			
ยอดรวม (หญิง)	2,835.4	904.2	4.4	773.5	2.5	3.6	72.2	406.8	23.4	218.6	5.8	27.1	TOTAL (FEMALE)	
มี	20.6	13.8	-	3.2	-	-	0.2	1.2	0.7	0.9	-	-	Available	
ไม่มี	2,814.8	890.4	4.4	770.3	2.5	3.6	72.0	405.6	22.6	217.7	5.8	27.1	Not available	
มีงานประจำแต่ไม่ได้ทำงาน	12.1	6.1	0.1	2.9	-	0.1	0.6	0.6	-	0.7	-	-	With job not work Available	
มี	0.4	0.4	-	-	-	-	-	-	-	-	-	-	Not available	
ไม่มี	11.7	5.6	0.1	2.9	-	0.1	0.6	0.6	-	0.7	-	-	1-9 hours	
1-9 ชั่วโมง	5.2	2.8	-	0.6	-	-	-	0.3	-	0.5	-	0.3	Available	
มี	0.2	-	-	-	-	-	-	0.2	-	-	-	-	Available	
ไม่มี	5.0	2.8	-	0.6	-	-	-	0.2	-	0.5	-	0.3	Not available	
10-19 ชั่วโมง	32.3	23.1	-	2.0	-	-	0.3	2.7	-	1.4	-	-	Not available	
มี	1.3	0.4	-	0.3	-	-	-	0.3	-	-	-	-	10-19 hours	
ไม่มี	31.0	22.8	-	1.7	-	-	0.3	2.3	-	1.4	-	-	Available	
20-29 ชั่วโมง	148.9	109.1	-	8.7	-	-	1.0	9.7	2.2	4.7	-	0.7	Not available	
มี	6.4	4.6	-	0.2	-	-	0.2	0.6	0.3	0.5	-	-	20-29 hours	
ไม่มี	142.5	104.5	-	8.5	-	-	0.8	9.1	1.8	4.2	-	0.7	Available	
30-34 ชั่วโมง	124.7	90.3	0.1	9.4	-	-	1.6	11.2	-	7.0	-	-	Not available	
มี	6.2	5.5	-	0.6	-	-	-	-	-	-	-	-	30-34 hours	
ไม่มี	118.5	84.8	0.1	8.8	-	-	1.6	11.2	-	7.0	-	-	Available	
35-39 ชั่วโมง	321.2	149.2	0.8	12.8	1.1	0.6	1.3	21.3	1.3	19.5	-	3.0	Not available	
มี	2.4	2.0	-	-	-	-	-	-	0.4	-	-	-	35-39 hours	
ไม่มี	318.8	147.1	0.8	12.8	1.1	0.6	1.3	21.3	0.9	19.5	-	3.0	Available	
40-49 ชั่วโมง	1,243.7	312.1	1.6	431.2	1.4	2.2	41.8	157.9	14.8	77.3	4.0	20.5	Not available	
มี	2.3	0.7	-	1.2	-	-	-	0.1	-	-	-	-	40-49 hours	
ไม่มี	1,241.5	311.5	1.6	430.0	1.4	2.2	41.8	157.8	14.8	77.3	4.0	20.5	Available	
50 ชั่วโมงขึ้นไป	947.2	211.6	1.9	305.9	-	0.7	25.7	203.2	5.2	107.4	1.9	2.6	Not available	
มี	1.4	0.1	-	0.9	-	-	-	-	-	0.4	-	-	50 hours and over	
ไม่มี	945.8	211.5	1.9	304.9	-	0.7	25.7	203.2	5.2	107.1	1.9	2.6	Available	

ตารางที่ 10 จำนวนผู้มีงานทำ จำนวนชั่วโมงทำงานต่อสัปดาห์ การมีเวลาเหลือและต้องการทำงานเพิ่มขึ้น เขต และเขตการปกครอง ภาคกลาง (ต่อ)

TABLE 10 EMPLOYED PERSONS BY INDUSTRY, HOURS WORKED PER WEEK, AVAILABILITY FOR ADDITIONAL WORK, SEX AND AREA, CENTRAL REGION (Contd.)

จำนวนชั่วโมงทำงาน เพศ และ การมีเวลาเหลือพอ และต้องการทำงานเพิ่มขึ้น	เขตเทศบาล NON-MUNICIPAL AREA											HOURS WORKED, SEX AND AVAILABILITY FOR ADDITIONAL WORK
	กิจกรรม อสังหาริมทรัพย์ Real estate activities	กิจกรรมทางวิชาชีพ วิทย์และเทคโนโลยี Professional, scientific technical activities	การบริหารสนับสนุน และป้องกันประเทศ Administrative and support service activities	การบริหารราชการ ป้องกันประเทศ Public administration	การศึกษา Education	กิจกรรมด้านสุขภาพ งานสังคมสงเคราะห์ Health and social work	ศิลปะ ความบันเทิง และนันทนาการ Art, entertainment	บริการด้านอื่นๆ Other service	งานในครัวเรือน Activities of household	กิจกรรมของ องค์กร Extra- territorial	ไม่ทราบ Unknown	
โดยรวม (ชาย)	12.1	15.7	33.2	125.4	49.1	20.0	19.0	23.4	9.7	-	3.7	TOTAL (MALE)
มี	-	0.5	-	-	-	-	0.3	0.2	-	-	-	Available
ไม่มี	12.1	15.2	33.2	125.4	49.1	20.0	18.7	23.2	9.7	-	3.7	Not available
มีงานประจำแต่ไม่ได้ทำงาน	-	-	-	-	-	-	-	-	-	-	-	With job not work
มี	-	-	-	-	-	-	-	-	-	-	-	Available
ไม่มี	-	-	-	-	-	-	-	-	-	-	-	Not available
1-9 ชั่วโมง	-	-	-	0.2	0.2	-	0.9	-	-	-	-	1-9 hours
มี	-	-	-	-	-	-	-	-	-	-	-	Available
ไม่มี	-	-	-	0.2	0.2	-	0.9	-	-	-	-	Not available
10-19 ชั่วโมง	0.6	-	0.4	-	0.2	-	1.6	0.2	0.1	-	0.4	10-19 hours
มี	-	-	-	-	-	-	-	-	-	-	-	Available
ไม่มี	0.6	-	0.4	-	0.2	-	1.6	0.2	0.1	-	0.4	Not available
20-29 ชั่วโมง	2.0	1.8	0.3	1.0	2.3	-	2.1	0.3	0.4	-	-	20-29 hours
มี	-	0.5	-	-	-	-	-	-	-	-	-	Available
ไม่มี	2.0	1.3	0.3	1.0	2.3	-	2.1	0.3	0.4	-	-	Not available
30-34 ชั่วโมง	0.5	0.5	0.6	1.3	1.4	-	-	0.4	0.1	-	-	30-34 hours
มี	-	-	-	-	-	-	-	0.2	-	-	-	Available
ไม่มี	0.5	0.5	0.6	1.3	1.4	-	-	0.2	-	-	-	Not available
35-39 ชั่วโมง	0.3	2.5	0.4	50.9	22.4	5.4	1.4	0.8	0.5	-	-	35-39 hours
มี	-	-	-	-	-	-	-	-	-	-	-	Available
ไม่มี	0.3	2.5	0.4	50.9	22.4	5.4	1.4	0.8	0.5	-	-	Not available
40-49 ชั่วโมง	4.5	9.7	10.3	56.5	20.4	11.3	7.2	10.8	4.9	-	3.0	40-49 hours
มี	-	-	-	-	-	-	-	-	-	-	-	Available
ไม่มี	4.5	9.7	10.3	56.5	20.4	11.3	7.2	10.8	4.9	-	3.0	Not available
50 ชั่วโมงขึ้นไป	4.2	1.3	21.3	15.6	2.2	3.3	5.8	10.9	3.8	-	0.3	50 hours and over
มี	-	-	-	-	-	-	0.3	-	-	-	-	Available
ไม่มี	4.2	1.3	21.3	15.6	2.2	3.3	5.5	10.9	3.8	-	0.3	Not available

ไตรมาสที่ 4/2555 : Quarter 4/2012

หน่วยเป็นพัน - in Thousands

ตารางที่ 10 จำนวนผู้มีงานทำ จำนวนชั่วโมงทำงานต่อสัปดาห์ การมีเวลาเหลือพอและต้องการทำงานเพิ่มขึ้น เขต และเขตการปกครอง ภาคกลาง (ต่อ)
 TABLE 10 EMPLOYED PERSONS BY INDUSTRY, HOURS WORKED PER WEEK, AVAILABILITY FOR ADDITIONAL WORK, SEX AND AREA, CENTRAL REGION (Contd.)

จำนวนชั่วโมงทำงาน เพศ และ การมีเวลาเหลือพอ และต้องการทำงานเพิ่มขึ้น	อุตสาหกรรม (ต่อ) Industry (Contd.)											HOURS WORKED, SEX AND AVAILABILITY FOR ADDITIONAL WORK
	กิจกรรม อสังหาริมทรัพย์ Real estate activities	กิจกรรมทางวิชาชีพ วิทย์และเทคโนโลยี Professional, scientific technical activities	การบริหารสนับสนุน และป้องกันประเทศ Administrative and support service activities	การบริหารราชการ ป้องกันประเทศ Public admin- istration defence	การศึกษา Education	งานด้านสุขภาพ และนันทนาการ Health and Art, entertainment social work	บริการด้านอื่นๆ Other service	งานในครัวเรือน Activities of household	กิจกรรมของ องค์กร Extra- territorial	ไม่ทราบ Unknown	TOTAL (FEMALE)	
ยอดรวม (หญิง)	10.6	11.4	20.8	87.8	103.1	60.6	12.7	60.7	24.3	-	1.3	Available
มี	-	-	-	-	-	-	-	0.5	0.1	-	-	Available
ไม่มี	10.6	11.4	20.8	87.8	103.1	60.6	12.7	60.2	24.2	-	1.3	Not available
มีงานประจำงานไม่ได้ทำงาน	0.1	-	0.2	0.2	0.7	-	-	-	-	-	-	With job not work
มี	-	-	-	-	-	-	-	-	-	-	-	Available
ไม่มี	0.1	-	0.2	0.2	0.7	-	-	-	-	-	-	Not available
1-9 ชั่วโมง	-	-	-	0.5	-	0.2	-	-	-	-	-	1-9 hours
มี	-	-	-	-	-	-	-	-	-	-	-	Available
ไม่มี	-	-	-	0.5	-	0.2	-	-	-	-	-	Not available
10-19 ชั่วโมง	0.8	-	-	0.4	-	0.2	-	1.3	0.1	-	-	10-19 hours
มี	-	-	-	-	-	-	-	0.3	-	-	-	Available
ไม่มี	0.8	-	-	0.4	-	0.2	-	1.0	0.1	-	-	Not available
20-29 ชั่วโมง	0.8	-	-	1.5	3.6	3.2	2.0	0.7	1.2	-	-	20-29 hours
มี	-	-	-	-	-	-	-	-	-	-	-	Available
ไม่มี	0.8	-	-	1.5	3.6	3.2	2.0	0.7	1.2	-	-	Not available
30-34 ชั่วโมง	1.1	-	0.9	0.5	0.6	-	0.7	1.0	0.5	-	-	30-34 hours
มี	-	-	-	-	-	-	-	0.1	-	-	-	Available
ไม่มี	1.1	-	0.9	0.5	0.6	-	0.7	0.9	0.5	-	-	Not available
35-39 ชั่วโมง	1.3	0.5	0.4	45.7	44.8	11.9	0.1	5.1	0.6	-	-	35-39 hours
มี	-	-	-	-	-	-	-	-	-	-	-	Available
ไม่มี	1.3	0.5	0.4	45.7	44.8	11.9	0.1	5.1	0.6	-	-	Not available
40-49 ชั่วโมง	4.9	8.3	12.6	35.6	50.0	35.9	5.1	17.7	7.7	-	1.3	40-49 hours
มี	-	-	-	-	-	-	-	0.1	0.1	-	-	Available
ไม่มี	4.9	8.3	12.6	35.6	50.0	35.9	5.1	17.6	7.6	-	1.3	Not available
50 ชั่วโมงขึ้นไป	1.6	2.6	6.7	3.5	3.4	9.4	4.8	35.1	14.2	-	-	50 hours and over
มี	-	-	-	-	-	-	-	-	-	-	-	Available
ไม่มี	1.6	2.6	6.7	3.5	3.4	9.4	4.8	35.1	14.2	-	-	Not available

ไตรมาสที่ 4/2555 : Quarter 4/2012

หน่วยนับเป็น : in Thousands

ตารางที่ 11 จำนวนผู้มีงานทำ จำแนกตามสถานภาพการทำงาน จำนวนชั่วโมงทำงานต่อสัปดาห์ การมีเวลาเหลือพอและต้องการทำงานเพิ่มขึ้น ภาคกลาง

TABLE 11 EMPLOYED PERSONS BY WORK STATUS, HOURS WORKED PER WEEK, AVAILABILITY FOR ADDITIONAL WORK, CENTRAL REGION

ไตรมาสที่ 4/2555 : Quarter 4/2012

หน่วยเป็นพัน : In Thousands

จำนวนชั่วโมงทำงาน และ การมีเวลาเหลือพอ และต้องการทำงานเพิ่มขึ้น	สถานภาพการทำงาน Work Status							HOURS WORKED, AND AVAILABILITY FOR ADDITIONAL WORK
	รวม Total	นายจ้าง Employer	ลูกจ้างรัฐบาล Government Employee	ลูกจ้างเอกชน Private Employee	ทำงานส่วนตัว Own Account Worker	ช่วยธุรกิจ ครอบครัว Unpaid Family Worker	การรวมกลุ่ม Producers' Cooperatives	
ยอดรวม	9,628.9	280.8	803.4	4,643.0	2,367.9	1,531.5	2.4	TOTAL
มี	59.8	1.0	0.2	36.8	12.4	9.4	-	Available
ไม่มี	9,569.1	279.9	803.1	4,606.1	2,355.5	1,522.1	2.4	Not available
มีงานประจำแต่ไม่ได้ทำงาน	37.8	2.6	1.3	20.2	13.6	0.1	-	With job not work
มี	2.3	0.1	-	1.4	0.8	-	-	Available
ไม่มี	35.5	2.5	1.3	18.8	12.8	0.1	-	Not available
1-9 ชั่วโมง	17.0	0.4	0.9	3.6	7.1	5.0	-	1-9 hours
มี	0.9	-	-	0.4	0.3	0.2	-	Available
ไม่มี	16.1	0.4	0.9	3.3	6.8	4.8	-	Not available
10-19 ชั่วโมง	87.9	3.5	0.7	22.2	33.2	28.1	0.1	10-19 hours
มี	3.0	-	-	1.5	1.0	0.5	-	Available
ไม่มี	84.9	3.5	0.7	20.7	32.2	27.6	0.1	Not available
20-29 ชั่วโมง	361.7	13.5	13.0	76.9	136.5	121.5	0.3	20-29 hours
มี	14.9	0.2	0.1	7.8	3.9	3.0	-	Available
ไม่มี	346.7	13.3	12.9	69.1	132.6	118.5	0.3	Not available
30-34 ชั่วโมง	339.7	15.1	10.9	80.0	116.9	116.6	0.2	30-34 hours
มี	20.7	0.7	-	14.5	2.4	3.0	-	Available
ไม่มี	319.0	14.4	10.9	65.5	114.5	113.6	0.2	Not available
35-39 ชั่วโมง	935.6	15.3	340.7	101.5	269.5	208.4	0.2	35-39 hours
มี	5.8	-	0.1	3.2	1.9	0.7	-	Available
ไม่มี	929.8	15.3	340.6	98.4	267.7	207.7	0.2	Not available
40-49 ชั่วโมง	4,364.1	113.2	375.4	2,636.4	762.3	475.7	1.2	40-49 hours
มี	8.7	-	-	5.9	1.6	1.2	-	Available
ไม่มี	4,355.4	113.2	375.4	2,630.5	760.7	474.5	1.2	Not available
50 ชั่วโมงขึ้นไป	3,485.2	117.3	60.5	1,702.2	1,028.7	576.1	0.5	50 hours and over
มี	3.6	-	-	2.2	0.5	0.8	-	Available
ไม่มี	3,481.7	117.3	60.5	1,699.9	1,028.2	575.3	0.5	Not available

ตารางที่ 11 จำนวนผู้มีงานทำ จำแนกตามสถานภาพการทำงาน จำนวนชั่วโมงทำงานต่อสัปดาห์ การมีเวลาเหลือและต้องการทำงานเพิ่มขึ้น และเพศ ภาคกลาง
 TABLE 11 EMPLOYED PERSONS BY WORK STATUS, HOURS WORKED PER WEEK, AVAILABILITY FOR ADDITIONAL WORK AND SEX, CENTRAL REGION

ไตรมาสที่ 4/2555 : Quarter 4/2012	จำนวนชั่วโมงทำงาน เพศ และ การมีเวลาเหลือ และต้องการทำงานเพิ่มขึ้น	สถานภาพการทำงาน Work Status						ชั่วโมง ครอบครัว Unpaid Family Worker	การรวมกลุ่ม Members of Producers' Cooperatives	HOURS WORKED, SEX AND AVAILABILITY FOR ADDITIONAL WORK
		รวม Total	นายจ้าง Employer	ลูกจ้างรัฐบาล Government Employee	ลูกจ้างเอกชน Private Employee	ทำงานส่วนตัว Own Account Worker	ว่างงาน Unemployed			
	ชาย	5,111.7	211.3	391.6	2,530.7	1,351.8	625.4	0.9	TOTAL (MALE)	
	มี	35.7	0.7	0.2	22.4	8.3	4.2	-	Available	
	ไม่มี	5,076.0	210.6	391.5	2,508.3	1,343.6	621.2	0.9	Not available	
	มีงานประจำแต่ไม่ได้ทำงาน	21.3	1.8	0.1	10.2	9.3	0.1	-	With job not work	
	มี	1.5	-	-	1.1	0.5	-	-	Available	
	ไม่มี	19.8	1.8	0.1	9.1	8.8	0.1	-	Not available	
	1-9 ชั่วโมง	9.4	0.3	0.2	2.8	4.6	1.5	-	1-9 hours	
	มี	0.7	-	-	0.4	0.3	-	-	Available	
	ไม่มี	8.7	0.3	0.2	2.4	4.3	1.5	-	Not available	
	10-19 ชั่วโมง	46.0	2.2	0.0	14.5	20.4	8.9	-	10-19 hours	
	มี	1.7	-	-	1.2	0.4	0.1	-	Available	
	ไม่มี	44.4	2.2	0.0	13.3	20.0	8.8	-	Not available	
	20-29 ชั่วโมง	178.2	8.1	4.4	41.6	78.5	45.5	0.3	20-29 hours	
	มี	8.1	-	0.1	4.3	2.9	0.8	-	Available	
	ไม่มี	170.1	8.1	4.2	37.3	75.6	44.7	0.3	Not available	
	30-34 ชั่วโมง	176.9	12.5	6.0	49.3	61.6	47.6	-	30-34 hours	
	มี	13.5	0.7	-	9.6	1.1	2.1	-	Available	
	ไม่มี	163.4	11.8	6.0	39.7	60.4	45.6	-	Not available	
	35-39 ชั่วโมง	459.3	9.4	15.7	45.9	162.4	86.0	-	35-39 hours	
	มี	3.1	-	0.0	1.0	1.7	0.4	-	Available	
	ไม่มี	456.2	9.4	15.6	44.8	160.7	85.6	-	Not available	
	40-49 ชั่วโมง	2,343.8	90.2	184.2	1,405.2	461.5	202.2	0.6	40-49 hours	
	มี	5.6	-	-	3.9	1.1	0.6	-	Available	
	ไม่มี	2,338.2	90.2	184.2	1,401.3	460.4	201.5	0.6	Not available	
	50 ชั่วโมงขึ้นไป	1,876.8	86.8	41.2	961.4	553.7	233.7	-	50 hours and over	
	มี	1.6	-	-	1.0	0.4	0.2	-	Available	
	ไม่มี	1,875.2	86.8	41.2	960.4	553.3	233.5	-	Not available	
	หญิง	4,517.2	69.5	411.7	2,112.2	1,016.1	906.1	1.5	TOTAL (FEMALE)	
	มี	24.1	0.3	0.0	14.4	4.2	5.2	-	Available	
	ไม่มี	4,493.1	69.3	411.7	2,097.8	1,012.0	900.9	1.5	Not available	
	มีงานประจำแต่ไม่ได้ทำงาน	16.5	0.9	1.2	10.1	4.3	-	-	With job not work	
	มี	0.8	-	-	0.4	0.3	-	-	Available	
	ไม่มี	15.7	0.8	1.2	9.7	4.0	-	-	Not available	
	1-9 ชั่วโมง	7.6	0.2	0.7	0.8	2.5	3.5	-	1-9 hours	
	มี	0.2	-	-	-	-	0.2	-	Available	
	ไม่มี	7.5	0.2	0.7	0.8	2.5	3.4	-	Not available	
	10-19 ชั่วโมง	41.9	1.3	0.7	7.7	12.9	19.3	0.1	10-19 hours	
	มี	1.4	-	-	0.3	0.6	0.4	-	Available	
	ไม่มี	40.5	1.3	0.7	7.4	12.2	18.8	0.1	Not available	
	20-29 ชั่วโมง	183.4	5.3	8.7	35.3	58.1	76.0	-	20-29 hours	
	มี	6.8	0.2	-	3.5	1.0	2.2	-	Available	
	ไม่มี	176.6	5.2	8.7	31.9	57.1	73.8	-	Not available	
	30-34 ชั่วโมง	162.8	2.6	4.9	30.7	55.4	69.0	0.2	30-34 hours	
	มี	7.2	-	-	4.9	1.3	1.0	-	Available	
	ไม่มี	155.6	2.6	4.9	25.8	54.1	68.0	0.2	Not available	
	35-39 ชั่วโมง	476.3	5.9	185.0	55.7	107.2	122.4	0.2	35-39 hours	
	มี	2.7	-	0.0	2.2	0.2	0.3	-	Available	
	ไม่มี	473.6	5.9	185.0	53.5	107.0	122.1	0.2	Not available	
	40-49 ชั่วโมง	2,020.3	23.0	191.2	1,231.2	300.9	273.5	0.5	40-49 hours	
	มี	3.1	-	-	2.0	0.5	0.6	-	Available	
	ไม่มี	2,017.2	23.0	191.2	1,229.2	300.3	273.0	0.5	Not available	
	50 ชั่วโมงขึ้นไป	1,608.5	30.5	19.4	740.8	475.0	342.4	0.5	50 hours and over	
	มี	2.0	-	-	1.3	0.1	0.6	-	Available	
	ไม่มี	1,606.5	30.5	19.4	739.5	474.9	341.8	0.5	Not available	

หน่วยนับพัน : In Thousands

ตารางที่ 11 จำนวนผู้มีงานทำ จำแนกตามสถานภาพการทำงาน จำนวนชั่วโมงทำงานต่อสัปดาห์ การมีเวลาเหลือพอและต้องการทำงานเพิ่มขึ้น เขต และเขตการปกครอง ภาคกลาง (ต่อ)

TABLE 11 EMPLOYED PERSONS BY WORK STATUS, HOURS WORKED PER WEEK, AVAILABILITY FOR ADDITIONAL WORK, SEX AND AREA, CENTRAL REGION (Contd.)

ไตรมาสที่ 4/2555 : Quarter 4/2012

ในเขตเทศบาล MUNICIPAL AREA

หน่วยเป็นพัน : In Thousands

จำนวนชั่วโมงทำงาน เพศ และ การมีเวลาเหลือพอ และต้องการทำงานเพิ่มขึ้น	สถานภาพการทำงาน Work Status										รวม	การรวมกลุ่ม Members of Producers' Cooperatives	ช่วยธุรกิจ ครอบครัว Unpaid Family Worker	HOURS WORKED, SEX AND AVAILABILITY FOR ADDITIONAL WORK
	นายจ้าง Employer	ลูกจ้างรัฐบาล Government Employee	ลูกจ้างเอกชน Private Employee	ทำงานส่วนตัว Own Account Worker	รวม									
ยอดรวม (ชาย)	80.7	173.4	986.0	440.1	163.1	1,843.5	0.2	TOTAL (MALE)						
มี	-	0.2	3.6	1.3	0.4	5.5	-	Available						
ไม่มี	80.7	173.2	982.4	438.8	162.7	1,838.0	0.2	Not available						
มีงานประจำแต่ไม่ได้ทำงาน	0.9	0.1	3.5	3.5	0.1	8.1	-	With job not work						
มี	-	-	0.6	0.1	-	0.6	-	Available						
ไม่มี	0.9	0.1	3.0	3.5	0.1	7.4	-	Not available						
1-9 ชั่วโมง	0.3	-	0.5	1.4	0.3	2.5	-	1-9 hours						
มี	-	-	0.1	-	-	0.1	-	Available						
ไม่มี	0.3	-	0.4	1.4	0.3	2.5	-	Not available						
10-19 ชั่วโมง	0.5	0.0	3.2	3.7	2.5	9.9	-	10-19 hours						
มี	-	-	0.2	0.1	-	0.2	-	Available						
ไม่มี	0.5	0.0	3.0	3.6	2.5	9.7	-	Not available						
20-29 ชั่วโมง	2.2	1.4	10.0	17.9	8.8	40.4	-	20-29 hours						
มี	-	0.1	0.6	0.1	-	0.8	-	Available						
ไม่มี	2.2	1.3	9.5	17.8	8.8	39.6	-	Not available						
30-34 ชั่วโมง	4.2	3.3	9.2	15.8	9.9	42.4	-	30-34 hours						
มี	-	-	1.0	0.7	0.2	1.9	-	Available						
ไม่มี	4.2	3.3	8.2	15.1	9.7	40.5	-	Not available						
35-39 ชั่วโมง	1.9	70.2	14.5	37.0	16.0	139.6	-	35-39 hours						
มี	-	0.0	-	0.3	-	0.3	-	Available						
ไม่มี	1.9	70.1	14.5	36.7	16.0	139.3	-	Not available						
40-49 ชั่วโมง	37.2	81.3	550.9	146.2	51.3	867.2	0.2	40-49 hours						
มี	-	-	0.7	-	-	0.7	-	Available						
ไม่มี	37.2	81.3	550.2	146.2	51.3	866.4	0.2	Not available						
50 ชั่วโมงขึ้นไป	33.5	17.1	394.1	214.6	74.1	733.5	-	50 hours and over						
มี	-	-	0.6	0.1	0.2	0.9	-	Available						
ไม่มี	33.5	17.1	393.6	214.5	73.9	732.6	-	Not available						

ตารางที่ 11 จำนวนผู้มีงานทำ จำแนกตามสถานภาพการทำงาน จำนวนชั่วโมงทำงานต่อสัปดาห์ การมีเวลาเหลือพอและต้องการทำงานเพิ่มขึ้น เขต และเขตการปกครอง ภาคกลาง (ต่อ)

TABLE 11 EMPLOYED PERSONS BY WORK STATUS, HOURS WORKED PER WEEK, AVAILABILITY FOR ADDITIONAL WORK, SEX AND AREA, CENTRAL REGION (Contd.)

ไตรมาสที่ 4/2555 : Quarter 4/2012

ในเขตเทศบาล MUNICIPAL AREA

หน่วยเป็นพัน : In Thousands

จำนวนชั่วโมงทำงาน เพศ และ การมีเวลาเหลือพอ และต้องการทำงานเพิ่มขึ้น	สถานภาพการทำงาน Work Status							รวม	ความช่วยเหลือ ครอบครัว Unpaid Family Worker	การรวมกลุ่ม Producers' Cooperatives	HOURS WORKED, SEX AND AVAILABILITY FOR ADDITIONAL WORK
	นายจ้าง Employer	ลูกจ้างรัฐบาล Government Employee	ลูกจ้างเอกชน Private Employee	ทำงานส่วนตัว Own Account Worker	ช่วยเหลือ ครอบครัว Unpaid Family Worker	Members of Producers' Cooperatives	TOTAL (FEMALE)				
ยอดรวม (หญิง)	1,681.8	179.3	861.3	361.4	253.1	0.5					
มี	3.5	0.0	2.0	1.0	0.3	-					Available
ไม่มี	1,678.4	179.2	859.3	360.4	252.8	0.5					Not available
มีงานประจำแต่ไม่ได้ทำงาน	4.3	0.3	2.3	1.3	-	-					With job not work
มี	0.3	-	0.1	0.1	-	-					Available
ไม่มี	4.0	0.3	2.2	1.2	-	-					Not available
1-9 ชั่วโมง	2.5	0.1	0.2	0.8	1.5	-					1-9 hours
มี	-	-	-	-	-	-					Available
ไม่มี	2.5	0.1	0.2	0.8	1.5	-					Not available
10-19 ชั่วโมง	9.6	0.1	1.9	3.5	3.9	-					10-19 hours
มี	0.1	-	-	0.1	-	-					Available
ไม่มี	9.5	0.1	1.9	3.4	3.9	-					Not available
20-29 ชั่วโมง	34.5	3.0	5.1	12.7	12.8	-					20-29 hours
มี	0.4	-	0.3	0.1	-	-					Available
ไม่มี	34.1	3.0	4.7	12.7	12.8	-					Not available
30-34 ชั่วโมง	38.0	3.5	8.0	15.8	10.4	-					30-34 hours
มี	1.0	-	0.8	0.1	0.1	-					Available
ไม่มี	37.1	3.5	7.2	15.6	10.3	-					Not available
35-39 ชั่วโมง	155.0	82.9	20.3	29.7	20.8	-					35-39 hours
มี	0.3	0.0	-	0.2	-	-					Available
ไม่มี	154.8	82.8	20.3	29.5	20.8	-					Not available
40-49 ชั่วโมง	776.6	80.2	515.0	99.8	73.0	0.2					40-49 hours
มี	0.9	-	0.4	0.4	-	-					Available
ไม่มี	775.7	80.2	514.6	99.4	73.0	0.2					Not available
50 ชั่วโมงขึ้นไป	661.3	9.3	308.7	197.9	130.7	0.2					50 hours and over
มี	0.6	-	0.3	-	0.2	-					Available
ไม่มี	660.8	9.3	308.3	197.9	130.5	0.2					Not available

ตารางที่ 11 จำนวนผู้ปฏิบัติงานทำ จำนวนตามสถานภาพการทำงาน จำนวนชั่วโมงทำงานต่อสัปดาห์ การมีเวลาเหลือพอและต้องการทำงานเพิ่มขึ้น เขต และเขตการปกครอง ภาคกลาง (ต่อ)

TABLE 11 EMPLOYED PERSONS BY WORK STATUS, HOURS WORKED PER WEEK, AVAILABILITY FOR ADDITIONAL WORK, SEX AND AREA, CENTRAL REGION (Contd.)

จำนวนชั่วโมงทำงาน เพศ และ การมีเวลาเหลือพอ และต้องการทำงานเพิ่มขึ้น	นอกเขตเทศบาล NON-MUNICIPAL AREA										หน่วยเป็นพัน : In Thousands		
	รวม	สถานภาพการทำงาน Work Status										การรวมกลุ่ม Members of Producers' Cooperatives	HOURS WORKED, SEX AND AVAILABILITY FOR ADDITIONAL WORK
		นายจ้าง Employer	ลูกจ้างรัฐบาล Government Employee	ลูกจ้างเอกชน Private Employee	ทำงานส่วนตัว Own Account Worker	ช่วยธุรกิจ ครอบครัว Unpaid Family Worker							
ยอดรวม (หญิง)	2,835.4	43.3	232.5	1,250.9	654.7	653.0	1.0	TOTAL (FEMALE)					
มี	20.6	0.2	-	12.4	3.1	4.9	-	Available					
ไม่มี	2,814.8	43.1	232.5	1,238.5	651.6	648.1	1.0	Not available					
มีงานประจำแต่ไม่ได้ทำงาน	12.1	0.4	0.9	7.8	3.0	-	-	With job not work					
มี	0.4	-	-	0.2	0.2	-	-	Available					
ไม่มี	11.7	0.4	0.9	7.5	2.8	-	-	Not available					
1-9 ชั่วโมง	5.2	0.2	0.6	0.7	1.7	2.1	-	1-9 hours					
มี	0.2	-	-	-	-	0.2	-	Available					
ไม่มี	5.0	0.2	0.6	0.7	1.7	1.9	-	Not available					
10-19 ชั่วโมง	32.3	1.0	0.6	5.9	9.4	15.4	0.1	10-19 hours					
มี	1.3	-	-	0.3	0.5	0.4	-	Available					
ไม่มี	31.0	1.0	0.6	5.6	8.8	14.9	0.1	Not available					
20-29 ชั่วโมง	148.9	4.5	5.7	30.3	45.3	63.2	-	20-29 hours					
มี	6.4	0.2	-	3.1	1.0	2.2	-	Available					
ไม่มี	142.5	4.3	5.7	27.1	44.4	61.0	-	Not available					
30-34 ชั่วโมง	124.7	2.2	1.4	22.7	39.6	58.6	0.2	30-34 hours					
มี	6.2	-	-	4.1	1.2	0.9	-	Available					
ไม่มี	118.5	2.2	1.4	18.6	38.4	57.7	0.2	Not available					
35-39 ชั่วโมง	321.2	4.5	102.2	35.4	77.5	101.6	0.2	35-39 hours					
มี	2.4	-	-	2.2	-	0.3	-	Available					
ไม่มี	318.8	4.5	102.2	33.2	77.5	101.3	0.2	Not available					
40-49 ชั่วโมง	1,243.7	14.6	111.1	716.2	201.1	200.5	0.3	40-49 hours					
มี	2.3	-	-	1.6	0.1	0.6	-	Available					
ไม่มี	1,241.5	14.6	111.1	714.6	201.0	200.0	0.3	Not available					
50 ชั่วโมงขึ้นไป	947.2	15.9	10.1	432.1	277.1	211.7	0.2	50 hours and over					
มี	1.4	-	-	0.9	0.1	0.4	-	Available					
ไม่มี	945.8	15.9	10.1	431.2	277.0	211.3	0.2	Not available					

ตารางที่ 12 จำนวนผู้มีงานทำ จำแนกตามกลุ่มอายุ จำนวนชั่วโมงทำงานต่อสัปดาห์ การมีเวลาเหลือพอและต้องการทำงานเพิ่มขึ้น ภาคกลาง

TABLE 12 EMPLOYED PERSONS BY AGE GROUP, HOURS WORKED PER WEEK, AVAILABILITY FOR ADDITIONAL WORK, CENTRAL REGION

ไตรมาสที่ 4/2555 : Quarter 4/2012

หน่วยเป็นพัน : In Thousands

จำนวนชั่วโมงทำงาน และ การมีเวลาเหลือพอ และต้องการทำงานเพิ่มขึ้น	รวม	กลุ่มอายุ Age Group							HOURS WORKED, AND AVAILABILITY FOR ADDITIONAL WORK	
		15-19	20-24	25-29	30-34	35-39	40-49	50-59		>= 60
ยอดรวม	9,628.9	279.6	848.5	1,112.9	1,234.9	1,295.8	2,435.5	1,707.7	714.1	TOTAL
มี	59.8	3.6	9.3	6.4	4.0	7.4	12.4	13.8	2.9	Available
ไม่มี	9,569.1	276.0	839.2	1,106.5	1,230.8	1,288.4	2,423.0	1,693.9	711.2	Not available
มีงานประจำแต่ไม่ได้ทำงาน	37.8	1.1	3.4	4.7	2.3	5.9	8.4	6.4	5.7	With job not work
มี	2.3	-	0.7	-	-	0.3	0.7	0.5	0.1	Available
ไม่มี	35.5	1.1	2.8	4.7	2.3	5.6	7.7	5.9	5.5	Not available
1-9 ชั่วโมง	17.0	0.3	2.6	1.2	1.3	1.7	2.3	4.0	3.6	1-9 hours
มี	0.9	0.1	-	-	-	-	0.3	0.4	0.1	Available
ไม่มี	16.1	0.2	2.6	1.2	1.3	1.7	2.0	3.7	3.4	Not available
10-19 ชั่วโมง	87.9	4.3	9.5	5.9	6.3	8.0	19.0	18.6	16.3	10-19 hours
มี	3.0	0.2	0.8	0.2	0.2	0.3	0.7	0.4	0.3	Available
ไม่มี	84.9	4.0	8.7	5.8	6.1	7.8	18.3	18.2	16.0	Not available
20-29 ชั่วโมง	361.7	19.2	24.5	28.1	26.1	27.6	77.4	85.1	73.6	20-29 hours
มี	14.9	1.1	0.6	0.5	1.2	3.1	4.2	3.2	1.1	Available
ไม่มี	346.7	18.1	24.0	27.6	25.0	24.5	73.2	81.9	72.5	Not available
30-34 ชั่วโมง	339.7	10.3	30.1	26.1	28.9	28.6	85.0	78.1	52.6	30-34 hours
มี	20.7	1.6	4.4	3.1	0.7	2.6	3.6	4.5	0.3	Available
ไม่มี	319.0	8.7	25.8	23.0	28.2	26.1	81.4	73.6	52.3	Not available
35-39 ชั่วโมง	935.6	17.8	53.2	94.7	91.7	94.7	228.1	259.2	96.2	35-39 hours
มี	5.8	0.6	-	0.4	0.8	0.8	1.3	1.6	0.3	Available
ไม่มี	929.8	17.2	53.2	94.3	90.9	94.0	226.8	257.6	95.9	Not available
40-49 ชั่วโมง	4,364.1	129.1	412.8	547.6	609.6	639.1	1,131.7	673.2	221.0	40-49 hours
มี	8.7	-	2.8	1.4	0.5	0.3	1.5	1.6	0.6	Available
ไม่มี	4,355.4	129.1	410.0	546.2	609.2	638.8	1,130.1	671.5	220.5	Not available
50 ชั่วโมงขึ้นไป	3,485.2	97.6	312.2	404.6	468.7	490.1	883.6	583.2	245.2	50 hours and over
มี	3.6	-	-	0.9	0.7	0.1	0.1	1.6	0.1	Available
ไม่มี	3,481.7	97.6	312.2	403.6	468.1	490.0	883.5	581.6	245.0	Not available

ตารางที่ 12 จำนวนผู้จ้างงานทำ จำนวนตามกลุ่มอายุ จำนวนชั่วโมงทำงานต่อสัปดาห์ การมีเวลาเหลือและต้องการทำงานเพิ่มขึ้น และเพศ ภาคกลาง
TABLE 12 EMPLOYED PERSONS BY AGE GROUP, HOURS WORKED PER WEEK, AVAILABILITY FOR ADDITIONAL WORK AND SEX, CENTRAL REGION

ประเภทที่ 4/2555 : Quarter 4/2012	รวม	กลุ่มอายุ Age Group							SEX AND AVAILABILITY FOR ADDITIONAL WORK	
		15-19	20-24	25-29	30-34	35-39	40-49	50-59		>= 60
จำนวนชั่วโมงทำงาน	รวม	174.1	480.4	589.9	653.2	675.4	1,259.4	900.4	379.0	TOTAL (MALE)
เพศ และ การมีเวลาเหลือและต้องการทำงานเพิ่มขึ้น	Total	5,111.7	5,076.0	5,111.7	5,076.0	5,111.7	5,076.0	5,111.7	5,076.0	Available
ชาย	5,111.7	174.1	480.4	589.9	653.2	675.4	1,259.4	900.4	379.0	Not available
มี	35.7	1.4	6.7	3.4	4.0	4.0	6.7	7.3	1.6	With job not work
ไม่มี	172.7	172.7	473.7	585.3	649.8	671.3	1,252.7	893.2	377.3	Available
มีงานประจำแต่ไม่ได้ทำงาน	21.3	0.5	1.8	0.5	3.0	3.2	5.3	3.5	3.4	Not available
มี	1.5	-	0.7	-	-	0.2	0.2	0.4	0.1	Available
ไม่มี	19.8	0.5	1.1	0.5	3.0	3.1	5.1	3.2	3.3	Not available
1-9 ชั่วโมง	9.4	0.1	2.2	0.3	1.0	1.0	1.2	1.1	2.3	1-9 hours
มี	0.7	-	-	-	-	-	0.3	0.2	0.1	Available
ไม่มี	8.7	0.1	2.2	0.3	1.0	1.0	0.9	0.9	2.1	Not available
10-19 ชั่วโมง	46.0	2.7	6.2	4.1	3.2	4.4	8.5	9.2	7.8	10-19 hours
มี	1.7	0.2	0.8	-	0.1	0.4	0.4	0.1	-	Available
ไม่มี	44.4	2.5	5.4	4.1	3.2	4.3	8.1	9.1	7.8	Not available
20-29 ชั่วโมง	178.2	12.3	12.6	16.4	14.9	10.3	39.1	37.5	35.3	20-29 hours
มี	8.1	0.8	0.6	0.7	1.4	1.4	2.5	1.5	0.7	Available
ไม่มี	170.1	11.5	12.0	16.4	14.1	8.9	36.6	36.0	34.6	Not available
30-34 ชั่วโมง	176.9	7.1	19.2	16.8	16.7	15.0	40.0	33.5	28.6	30-34 hours
มี	13.5	0.4	2.8	2.7	0.7	1.8	1.8	3.1	0.3	Available
ไม่มี	163.4	6.8	16.4	14.1	16.0	13.2	38.2	30.5	28.3	Not available
35-39 ชั่วโมง	459.3	12.3	21.4	47.5	44.7	44.5	111.1	127.4	50.4	35-39 hours
มี	3.1	-	-	0.4	0.8	0.4	0.7	0.9	-	Available
ไม่มี	456.2	12.3	21.4	47.1	43.9	44.2	110.4	126.5	50.4	Not available
40-49 ชั่วโมง	2,343.8	79.5	236.9	282.0	312.5	342.5	593.3	374.3	123.8	40-49 hours
มี	5.6	1.8	1.8	0.5	0.2	0.2	0.7	0.7	0.4	Available
ไม่มี	2,338.2	79.5	234.1	280.7	312.1	342.3	592.6	373.5	123.4	Not available
50 ชั่วโมงขึ้นไป	1,876.8	59.6	181.1	219.8	259.5	254.5	460.9	314.0	127.5	50 hours and over
มี	1.6	-	-	0.3	0.7	-	0.1	0.5	-	Available
ไม่มี	1,875.2	59.6	181.1	219.5	258.8	254.5	460.8	313.5	127.5	Not available
หญิง	4,517.2	105.5	368.1	523.0	581.7	620.4	1,176.1	807.2	335.2	TOTAL (FEMALE)
มี	24.1	2.2	2.6	1.7	0.6	3.4	5.7	6.5	1.3	Available
ไม่มี	4,493.1	103.3	365.5	521.3	581.1	617.0	1,170.4	800.7	333.9	Not available
มีงานประจำแต่ไม่ได้ทำงาน	16.5	0.6	1.6	1.7	1.7	2.6	3.1	2.9	2.3	With job not work
มี	0.8	-	-	-	-	0.1	0.5	0.1	-	Available
ไม่มี	15.7	0.6	1.6	1.7	1.7	2.5	2.6	2.7	2.3	Not available
1-9 ชั่วโมง	7.6	0.2	0.5	1.0	0.1	0.7	1.1	3.0	1.3	1-9 hours
มี	0.2	-	-	-	-	-	-	0.2	-	Available
ไม่มี	7.5	0.2	0.5	1.0	0.1	0.7	1.1	2.8	1.3	Not available
10-19 ชั่วโมง	41.9	1.6	3.3	1.9	3.2	3.7	10.4	9.4	8.6	10-19 hours
มี	1.4	-	-	0.2	0.2	0.2	0.3	0.3	0.3	Available
ไม่มี	40.5	1.6	3.3	1.7	3.0	3.5	10.2	9.1	8.3	Not available
20-29 ชั่วโมง	183.4	6.9	12.0	11.7	11.3	17.3	38.2	47.6	38.4	20-29 hours
มี	6.8	0.4	-	0.5	0.5	1.7	1.6	1.7	0.4	Available
ไม่มี	176.6	6.5	12.0	11.2	10.8	15.6	36.6	45.9	38.0	Not available
30-34 ชั่วโมง	162.8	3.1	11.0	9.3	12.2	13.6	45.1	44.6	24.0	30-34 hours
มี	7.2	1.2	1.6	0.4	-	0.8	1.8	1.4	-	Available
ไม่มี	155.6	1.9	9.4	8.9	12.2	12.9	43.3	43.1	24.0	Not available
35-39 ชั่วโมง	476.3	5.5	31.8	47.2	47.0	50.2	117.0	131.8	45.8	35-39 hours
มี	2.7	0.6	-	-	0.4	0.4	0.6	0.7	0.3	Available
ไม่มี	473.6	4.9	31.8	47.2	47.0	49.8	116.4	131.0	45.5	Not available
40-49 ชั่วโมง	2,020.3	49.6	176.9	265.6	297.1	296.6	538.4	298.9	97.2	40-49 hours
มี	3.1	-	1.0	0.1	-	0.1	0.9	0.9	0.1	Available
ไม่มี	2,017.2	49.6	175.9	265.5	297.1	296.5	537.6	298.0	97.1	Not available
50 ชั่วโมงขึ้นไป	1,608.5	38.1	131.1	184.8	209.3	235.7	422.7	269.2	117.7	50 hours and over
มี	2.0	-	-	0.7	-	0.1	-	1.1	0.1	Available
ไม่มี	1,606.5	38.1	131.1	184.1	209.3	235.6	422.7	268.1	117.5	Not available

หน่วยนับเป็น : In Thousands

ตารางที่ 12 จำนวนผู้มีงานทำ จำแนกตามกลุ่มอายุ จำนวนชั่วโมงทำงานต่อสัปดาห์ การมีเวลาเหลือพอและต้องการทำงานเพิ่มขึ้น เขต และเขตการปกครอง ภาคกลาง (ต่อ)

TABLE 12 EMPLOYED PERSONS BY AGE GROUP, HOURS WORKED PER WEEK, AVAILABILITY FOR ADDITIONAL WORK, SEX AND AREA, CENTRAL REGION (Contd.)

ไตรมาสที่ 4/2555 : Quarter 4/2012	ในเขตเทศบาล MUNICIPAL AREA										หน่วยเป็นพัน : In Thousands
	จำนวนชั่วโมงทำงาน เพศ และ	รวม	กลุ่มอายุ Age Group								
การมีเวลาเหลือพอ และต้องการทำงานเพิ่มขึ้น	Total	15-19	20-24	25-29	30-34	35-39	40-49	50-59	>= 60	AVAILABILITY FOR ADDITIONAL WORK	
ยอดรวม(ชาย)	1,843.5	52.6	158.1	211.2	247.0	261.2	477.5	322.8	113.2	TOTAL(MALE)	
มี	5.5	0.1	0.3	0.2	0.7	0.8	1.5	1.8	0.0	Available	
ไม่มี	1,838.0	52.6	157.8	211.0	246.2	260.3	476.0	321.0	113.2	Not available	
มีงานประจำแต่ไม่ได้ทำงาน	8.1	0.1	1.5	0.6	0.3	0.8	2.0	1.5	1.4	With job not work	
มี	0.6	-	0.3	-	-	-	0.2	0.1	0.0	Available	
ไม่มี	7.4	0.1	1.1	0.6	0.3	0.8	1.8	1.4	1.4	Not available	
1-9 ชั่วโมง	2.5	0.1	0.4	0.1	0.5	-	0.4	0.2	0.8	1-9 hours	
มี	0.1	0.1	-	-	-	-	-	-	-	Available	
ไม่มี	2.5	0.1	0.4	0.1	0.5	-	0.4	0.2	0.8	Not available	
10-19 ชั่วโมง	9.9	0.5	1.0	1.6	1.1	0.6	1.5	2.2	1.3	10-19 hours	
มี	0.2	-	-	-	-	0.1	0.1	-	-	Available	
ไม่มี	9.7	0.5	1.0	1.6	1.1	0.5	1.3	2.2	1.3	Not available	
20-29 ชั่วโมง	40.4	2.7	3.6	3.3	2.8	1.2	8.5	9.6	8.8	20-29 hours	
มี	0.8	-	-	-	-	0.1	0.2	0.5	-	Available	
ไม่มี	39.6	2.7	3.6	3.3	2.8	1.2	8.2	9.1	8.8	Not available	
30-34 ชั่วโมง	42.4	2.2	5.5	3.8	3.3	4.3	8.6	7.4	7.3	30-34 hours	
มี	1.9	-	-	0.2	-	0.6	0.5	0.7	-	Available	
ไม่มี	40.5	2.2	5.5	3.6	3.3	3.8	8.1	6.7	7.3	Not available	
35-39 ชั่วโมง	139.6	2.3	6.3	14.3	12.2	15.1	38.4	40.8	10.4	35-39 hours	
มี	0.3	-	-	-	-	0.0	0.3	-	-	Available	
ไม่มี	139.3	2.3	6.3	14.3	12.2	15.0	38.1	40.8	10.4	Not available	
40-49 ชั่วโมง	867.2	24.7	78.5	104.7	127.1	135.0	227.3	134.6	35.2	40-49 hours	
มี	0.7	-	-	-	0.5	0.1	0.1	0.1	-	Available	
ไม่มี	866.4	24.7	78.5	104.7	126.7	135.0	227.2	134.5	35.2	Not available	
50 ชั่วโมงขึ้นไป	733.5	20.0	61.2	82.9	99.7	104.2	190.9	126.6	48.1	50 hours and over	
มี	0.9	-	-	-	0.3	-	0.1	0.5	-	Available	
ไม่มี	732.6	20.0	61.2	82.9	99.4	104.2	190.8	126.0	48.1	Not available	

ตารางที่ 12 จำนวนผู้มีงานทำ จำแนกตามกลุ่มอายุ จำนวนชั่วโมงทำงานต่อสัปดาห์ การมีเวลาเหลือพอและต้องการทำงานเพิ่มขึ้น เขต และเขตการปกครอง ภาคกลาง (ต่อ)

TABLE 12 EMPLOYED PERSONS BY AGE GROUP, HOURS WORKED PER WEEK, AVAILABILITY FOR ADDITIONAL WORK, SEX AND AREA, CENTRAL REGION (Contd.)

จำนวนชั่วโมงทำงาน เพศ และ การมีเวลาเหลือพอ และต้องการทำงานเพิ่มขึ้น	รวม	ในเขตเทศบาล MUNICIPAL AREA							HOURS WORKED, SEX AND ADDITIONAL WORK	
		15-19	20-24	25-29	30-34	35-39	40-49	50-59		>= 60
ยอดรวม(หญิง)	1,681.8	36.1	133.1	198.9	229.1	247.4	451.6	286.0	99.6	TOTAL(FEMALE)
มี	3.5	-	0.5	0.4	-	0.6	0.4	1.6	-	Available
ไม่มี	1,678.4	36.1	132.5	198.6	229.1	246.8	451.2	284.5	99.6	Not available
มีงานประจำแต่ไม่ได้ทำงาน	4.3	-	0.5	0.7	0.4	0.3	0.8	1.0	0.7	With job not work
มี	0.3	-	-	-	-	0.1	0.1	0.1	-	Available
ไม่มี	4.0	-	0.5	0.7	0.4	0.2	0.7	0.8	0.7	Not available
1-9 ชั่วโมง	2.5	0.2	0.2	0.2	0.1	0.2	0.2	0.7	0.8	1-9 hours
มี	-	-	-	-	-	-	-	-	-	Available
ไม่มี	2.5	0.2	0.2	0.2	0.1	0.2	0.2	0.7	0.8	Not available
10-19 ชั่วโมง	9.6	0.4	0.1	0.3	0.9	1.3	2.3	2.5	1.9	10-19 hours
มี	0.1	-	-	-	-	-	-	0.1	-	Available
ไม่มี	9.5	0.4	0.1	0.3	0.9	1.3	2.3	2.4	1.9	Not available
20-29 ชั่วโมง	34.5	1.5	1.2	2.6	2.0	3.0	7.5	9.3	7.4	20-29 hours
มี	0.4	-	-	-	-	0.1	-	0.3	-	Available
ไม่มี	34.1	1.5	1.2	2.6	2.0	2.9	7.5	9.0	7.4	Not available
30-34 ชั่วโมง	38.0	0.5	2.1	2.7	3.0	2.7	11.6	10.4	5.1	30-34 hours
มี	1.0	-	0.3	0.0	-	0.2	0.3	0.2	-	Available
ไม่มี	37.1	0.5	1.8	2.7	3.0	2.5	11.3	10.2	5.1	Not available
35-39 ชั่วโมง	155.0	1.3	9.9	15.4	14.4	17.2	38.1	50.2	8.5	35-39 hours
มี	0.3	-	-	-	-	0.0	-	0.2	-	Available
ไม่มี	154.8	1.3	9.9	15.4	14.4	17.1	38.1	50.0	8.5	Not available
40-49 ชั่วโมง	776.6	18.7	67.6	105.1	124.7	121.3	215.0	100.3	24.0	40-49 hours
มี	0.9	-	0.3	0.1	-	0.1	-	0.4	-	Available
ไม่มี	775.7	18.7	67.3	105.0	124.7	121.2	215.0	99.9	24.0	Not available
50 ชั่วโมงขึ้นไป	661.3	13.7	51.6	71.9	83.7	101.5	176.1	111.7	51.1	50 hours and over
มี	0.6	-	-	0.2	-	0.1	-	0.3	-	Available
ไม่มี	660.8	13.7	51.6	71.7	83.7	101.4	176.1	111.5	51.1	Not available

หน่วยเป็นพัน : In Thousands

ตารางที่ 12 จำนวนผู้จ้างทำ จำแนกตามกลุ่มอายุ จำนวนชั่วโมงทำงานต่อสัปดาห์ การมีเวลาเหลือพอและต้องการทำงานเพิ่มขึ้น เขต และเขตการปกครอง ภาคกลาง (ต่อ)

TABLE 12 EMPLOYED PERSONS BY AGE GROUP, HOURS WORKED PER WEEK, AVAILABILITY FOR ADDITIONAL WORK, SEX AND AREA, CENTRAL REGION (Contd.)

ไตรมาสที่ 4/2555 : Quarter 4/2012	นอกเขตเทศบาล NON-MUNICIPAL AREA										หน่วยเป็นพัน : In Thousands
	รวม					กลุ่มอายุ Age Group					
จำนวนชั่วโมงทำงาน	15-19	20-24	25-29	30-34	35-39	40-49	50-59	>= 60			TOTAL(MALE)
เพศ และ	Total										
การมีเวลาเหลือพอ	3,268.2	322.3	378.7	406.2	414.2	781.9	577.7	265.7			Available
และต้องการทำงานเพิ่มขึ้น	30.2	6.3	4.5	2.7	3.2	5.2	5.4	1.6			Not available
	3,238.0	316.0	374.3	403.6	411.0	776.7	572.2	264.1			With job not work
ยอดรวม(ชาย)	13.3	0.3	2.5	0.3	2.5	3.4	2.0	2.0			Available
มีงานประจำแต่ไม่ได้ทำงาน	0.9	0.3	-	-	0.2	-	0.3	0.1			Not available
มี	12.4	0.4	2.5	0.3	2.3	3.4	1.7	1.9			1-9 hours
ไม่มี	6.9	-	0.2	0.8	1.0	0.8	0.9	1.5			Available
1-9 ชั่วโมง	0.6	-	-	-	-	0.3	0.2	0.1			Not available
มี	6.2	1.8	0.2	0.8	1.0	0.5	0.6	1.4			10-19 hours
ไม่มี	36.1	5.2	2.5	2.0	3.8	7.1	7.0	6.5			Available
10-19 ชั่วโมง	1.4	0.8	-	-	-	0.3	0.1	-			Not available
มี	34.7	4.4	2.5	2.0	3.8	6.8	6.9	6.5			20-29 hours
ไม่มี	137.9	8.9	13.2	12.1	9.1	30.7	27.9	26.5			Available
20-29 ชั่วโมง	7.3	0.6	-	0.7	1.3	2.3	0.9	0.7			Not available
มี	130.6	8.3	13.2	11.4	7.7	28.4	26.9	25.8			30-34 hours
ไม่มี	134.6	13.7	13.1	13.4	10.7	31.4	26.2	21.3			Available
30-34 ชั่วโมง	11.7	2.8	2.5	0.7	1.2	1.3	2.4	0.3			Not available
มี	122.9	10.9	10.5	12.7	9.4	30.0	23.8	21.0			35-39 hours
ไม่มี	319.7	15.1	33.2	32.5	29.4	72.7	86.6	40.0			Available
35-39 ชั่วโมง	2.8	-	0.4	0.8	0.3	0.4	0.9	-			Not available
มี	316.9	15.1	32.8	31.7	29.1	72.3	85.8	40.0			40-49 hours
ไม่มี	1,476.6	157.3	177.3	185.4	207.5	365.9	239.7	88.6			Available
40-49 ชั่วโมง	4.9	1.8	1.3	-	0.1	0.6	0.7	0.4			Not available
มี	1,471.8	155.5	176.0	185.4	207.3	365.4	239.0	88.2			50 hours and over
ไม่มี	1,143.2	119.9	136.9	159.8	150.3	270.0	187.5	79.4			Available
50 ชั่วโมงขึ้นไป	0.7	-	0.3	0.4	-	-	-	-			Not available
มี	1,142.6	119.9	136.6	159.4	150.3	270.0	187.5	79.4			Not available
ไม่มี											

ตารางที่ 12 จำนวนผู้ปฏิบัติงาน จำแนกตามกลุ่มอายุ จำนวนชั่วโมงทำงานต่อสัปดาห์ การมีเวลาเหลือพอและต้องการทำงานเพิ่มขึ้น เขต และเขตการปกครอง ภาคกลาง (ต่อ)

TABLE 12 EMPLOYED PERSONS BY AGE GROUP, HOURS WORKED PER WEEK, AVAILABILITY FOR ADDITIONAL WORK, SEX AND AREA, CENTRAL REGION (Contd.)

จำนวนชั่วโมงทำงาน เพศ และ การมีเวลาเหลือพอ และต้องการทำงานเพิ่มขึ้น	รวม	นอกเขตเทศบาล NON-MUNICIPAL AREA							HOURS WORKED, SEX AND AVAILABILITY FOR ADDITIONAL WORK	
		15-19	20-24	25-29	30-34	35-39	40-49	50-59		>= 60
ยอดรวม(หญิง)	2,835.4	69.4	235.0	324.1	352.6	373.0	724.5	521.2	235.6	
มี	20.6	2.2	2.1	1.4	0.6	2.8	5.3	4.9	1.3	Available
ไม่มี	2,814.8	67.2	232.9	322.7	352.0	370.2	719.2	516.3	234.3	Not available
มีงานประจำแต่ไม่ได้ทำงาน	12.1	0.6	1.2	1.0	1.3	2.3	2.3	1.9	1.5	With job not work
มี	0.4	-	-	-	-	-	0.4	-	-	Available
ไม่มี	11.7	0.6	1.2	1.0	1.3	2.3	1.9	1.9	1.5	Not available
1-9 ชั่วโมง	5.2	-	0.2	0.8	-	0.5	0.9	2.3	0.5	1-9 hours
มี	0.2	-	-	-	-	-	-	0.2	-	Available
ไม่มี	5.0	-	0.2	0.8	-	0.5	0.9	2.1	0.5	Not available
10-19 ชั่วโมง	32.3	1.2	3.2	1.5	2.3	2.4	8.1	6.9	6.6	10-19 hours
มี	1.3	-	-	0.2	0.2	0.2	0.3	0.2	0.3	Available
ไม่มี	31.0	1.2	3.2	1.4	2.1	2.2	7.8	6.7	6.3	Not available
20-29 ชั่วโมง	148.9	5.4	10.8	9.0	9.3	14.3	30.8	38.3	31.0	20-29 hours
มี	6.4	0.4	-	0.5	0.5	1.6	1.6	1.5	0.4	Available
ไม่มี	142.5	5.1	10.8	8.6	8.8	12.7	29.1	36.8	30.6	Not available
30-34 ชั่วโมง	124.7	2.7	8.9	6.5	9.2	11.0	33.5	34.2	18.9	30-34 hours
มี	6.2	1.2	1.3	0.3	-	0.6	1.5	1.2	-	Available
ไม่มี	118.5	1.4	7.6	6.2	9.2	10.4	32.0	32.9	18.9	Not available
35-39 ชั่วโมง	321.2	4.3	21.9	31.8	32.5	33.1	78.9	81.5	37.3	35-39 hours
มี	2.4	0.6	-	-	-	0.4	0.6	0.5	0.3	Available
ไม่มี	318.8	3.7	21.9	31.8	32.5	32.7	78.3	81.0	37.0	Not available
40-49 ชั่วโมง	1,243.7	30.9	109.3	160.5	172.4	175.3	323.4	198.6	73.2	40-49 hours
มี	2.3	-	0.8	-	-	-	0.9	0.5	0.1	Available
ไม่มี	1,241.5	30.9	108.6	160.5	172.4	175.3	322.5	198.2	73.1	Not available
50 ชั่วโมงขึ้นไป	947.2	24.4	79.6	112.9	125.6	134.2	246.6	157.5	66.6	50 hours and over
มี	1.4	-	-	0.4	-	-	-	0.8	0.1	Available
ไม่มี	945.8	24.4	79.6	112.5	125.6	134.2	246.6	156.6	66.4	Not available

ไตรมาสที่ 4/2555 : Quarter 4/2012

หน่วยเป็นพัน : In Thousands

ตารางที่ 13 จำนวนผู้ว่างงาน ที่ทำงานที่ จำนวนตามระยะเวลาที่ทำงานที่ ระดับการศึกษาที่สำเร็จ ภาคกลาง

TABLE 13 UNEMPLOYED PERSONS, SEEKING JOB BY DURATION OF SEEKING JOB, LEVEL OF EDUCATIONAL ATTAINMENT , CENTRAL REGION

ไตรมาสที่ 4/2555 : Quarter 4/2012

หน่วยเป็นคน : Person

ระดับการศึกษาที่สำเร็จ	ระยะเวลาที่ทำงานที่								LEVEL OF EDUCATIONAL ATTAINMENT	
	< 1 เดือน	1 - 2.9 เดือน	3 - 5.9 เดือน	6 - 8.9 เดือน	9 - 11.9 เดือน	>=12 เดือน	ไม่ทราบ	TOTAL	EDUCATIONAL ATTAINMENT	
Total	Month	Months	Months	Months	Months	Months	Unknown			
ยอดรวม	8,675	3,636	625	51	356	579	-			
1. ไม่มีการศึกษา	-	283	-	-	-	-	-	No education		
2. ต่ำกว่าประถมศึกษา	-	-	-	-	-	-	-	Less than Elementary		
3. ประถมศึกษา	1,761	-	-	-	-	93	-	Elementary		
4. มัธยมศึกษาตอนต้น	4,877	991	-	-	-	-	-	Lower Secondary		
5. มัธยมศึกษาตอนปลาย	956	721	281	-	-	-	-	Upper Secondary Level		
สายสามัญ	674	597	197	-	-	-	-	General/Academic		
สายอาชีพศึกษา	282	124	84	-	-	-	-	Vocational		
สายวิชาการศึกษา	-	-	-	-	-	-	-	Teacher Training		
6.อุดมศึกษา	1,080	1,642	344	51	356	486	-	Higher Level		
สายวิชาการ	857	1,642	344	51	-	-	-	Academic		
สายวิชาชีพ	223	-	-	-	356	486	-	Higher Technical Education		
สายวิชาการศึกษา	-	-	-	-	-	-	-	Teacher Training		
7. อื่นๆ	-	-	-	-	-	-	-	Others		
8. ไม่ทราบ	-	-	-	-	-	-	-	Unknown		

1/ รวมอาชีพระยะสั้น 1/ Including Short Course Vocational

ตารางที่ 13 จำนวนผู้ว่างงาน ที่ทำงานทำ จำนวนตามระยะเวลาที่หางานทำ ระดับการศึกษาที่สำเร็จ และเพศ ภาคกลาง

TABLE 13 UNEMPLOYED PERSONS, SEEKING JOB BY DURATION OF SEEKING JOB, LEVEL OF EDUCATIONAL ATTAINMENT AND SEX, CENTRAL REGION

ไตรมาสที่ 4/2555 : Quarter 4/2012

ระดับการศึกษาที่สำเร็จ	รวม	ระยะเวลาที่หางานทำ						LEVEL OF EDUCATIONAL ATTAINMENT	
		< 1 เดือน	1 - 2.9 เดือน	3 - 5.9 เดือน	6 - 8.9 เดือน	9 - 11.9 เดือน	>=12 เดือน		ไม่ทราบ
Total	Month	Months	Months	Months	Months	Months	Months	Unknown	
ชาย	7,939	4,950	2,205	428	-	356	-	-	MALE
ไม่มีการศึกษา	-	-	-	-	-	-	-	-	No education
ต่ำกว่าประถมศึกษา	-	-	-	-	-	-	-	-	Less than Elementary
ประถมศึกษา	1,761	1,761	-	-	-	-	-	-	Elementary
มัธยมศึกษาตอนต้น	2,608	1,678	930	-	-	-	-	-	Lower Secondary
มัธยมศึกษาตอนปลาย	862	653	124	84	-	-	-	-	Upper Secondary Level
สายสามัญ	371	371	-	-	-	-	-	-	General/Academic
สายอาชีพศึกษา	490	282	124	84	-	-	-	-	Vocational
สายวิชาการศึกษา	-	-	-	-	-	-	-	-	Teacher Training
อุดมศึกษา	2,708	857	1,151	344	-	356	-	-	Higher Level
สายวิชาการ	2,352	857	1,151	344	-	-	-	-	Academic
สายวิชาชีพ	356	-	-	-	-	356	-	-	Higher Technical Education
สายวิชาการศึกษา	-	-	-	-	-	-	-	-	Teacher Training
อื่นๆ ^{1/}	-	-	-	-	-	-	-	-	Others
ไม่ทราบ	-	-	-	-	-	-	-	-	Unknown
หญิง	5,982	3,725	1,431	197	51	-	579	-	FEMALE
ไม่มีการศึกษา	283	-	283	-	-	-	-	-	No education
ต่ำกว่าประถมศึกษา	-	-	-	-	-	-	-	-	Less than Elementary
ประถมศึกษา	93	-	-	-	-	-	93	-	Elementary
มัธยมศึกษาตอนต้น	3,259	3,198	61	-	-	-	-	-	Lower Secondary
มัธยมศึกษาตอนปลาย	1,097	303	597	197	-	-	-	-	Upper Secondary Level
สายสามัญ	1,097	303	597	197	-	-	-	-	General/Academic
สายอาชีพศึกษา	-	-	-	-	-	-	-	-	Vocational
สายวิชาการศึกษา	-	-	-	-	-	-	-	-	Teacher Training
อุดมศึกษา	1,250	223	490	-	51	-	486	-	Higher Level
สายวิชาการ	541	-	490	-	51	-	-	-	Academic
สายวิชาชีพ	709	223	-	-	-	-	486	-	Higher Technical Education
สายวิชาการศึกษา	-	-	-	-	-	-	-	-	Teacher Training
อื่นๆ ^{1/}	-	-	-	-	-	-	-	-	Others
ไม่ทราบ	-	-	-	-	-	-	-	-	Unknown

1/ รวมอาชีพระยะสั้น 1/ Including Short Course Vocational

ตารางที่ 13 จำนวนผู้ว่างงาน ที่หางานทำ จำแนกตามระยะเวลาที่หางานทำ ระดับการศึกษาที่สำเร็จ เพศ และเขตการปกครอง ภาคกลาง (ต่อ)

TABLE 13 UNEMPLOYED PERSONS, SEEKING JOP BY DURATION OF SEEKING JOP, LEVEL OF EDUCATIONAL ATTAINMENT, SEX AND AREA, CENTRAL REGION (Contd.)

ไตรมาสที่ 4/2555 : Quarter 4/2012

ในเขตเทศบาล MUNICIPAL AREA

ระดับการศึกษาที่สำเร็จ	รวม	ระยะเวลาที่หางานทำ Duration of seeking job							LEVEL OF EDUCATIONAL ATTAINMENT
		< 1 เดือน	1 - 2.9 เดือน	3 - 5.9 เดือน	6 - 8.9 เดือน	9 - 11.9 เดือน	>=12 เดือน	ไม่ทราบ	
Total	Month	Months	Months	Months	Months	Months	Months	Unknown	
ยอดรวม	6,312	4,433	1,259	476	51	-	93	-	TOTAL
ชาย	3,634	2,258	948	428	-	-	-	-	MALE
ไม่มีการศึกษา	-	-	-	-	-	-	-	-	No education
ต่ำกว่าประถมศึกษา	-	-	-	-	-	-	-	-	Less than Elementary
ประถมศึกษา	1,050	1,050	-	-	-	-	-	-	Elementary
มัธยมศึกษาตอนต้น	285	285	-	-	-	-	-	-	Lower Secondary
มัธยมศึกษาตอนปลาย	490	282	124	84	-	-	-	-	Upper Secondary Level
สายสามัญ	-	-	-	-	-	-	-	-	General/Academic
สายอาชีพศึกษา	490	282	124	84	-	-	-	-	Vocational
สายวิชาการศึกษา	-	-	-	-	-	-	-	-	Teacher Training
อุดมศึกษา	1,809	641	824	344	-	-	-	-	Higher Level
สายวิชาการ	1,809	641	824	344	-	-	-	-	Academic
สายวิชาชีพ	-	-	-	-	-	-	-	-	Higher Technical Education
สายวิชาการศึกษา	-	-	-	-	-	-	-	-	Teacher Training
อื่นๆ ✓	-	-	-	-	-	-	-	-	Others ✓
ไม่ทราบ	-	-	-	-	-	-	-	-	Unknown
หญิง	2,678	2,175	311	48	51	-	93	-	FEMALE
ไม่มีการศึกษา	-	-	-	-	-	-	-	-	No education
ต่ำกว่าประถมศึกษา	-	-	-	-	-	-	-	-	Less than Elementary
ประถมศึกษา	93	-	-	-	-	-	93	-	Elementary
มัธยมศึกษาตอนต้น	1,926	1,865	61	-	-	-	-	-	Lower Secondary
มัธยมศึกษาตอนปลาย	135	87	-	48	-	-	-	-	Upper Secondary Level
สายสามัญ	135	87	-	48	-	-	-	-	General/Academic
สายอาชีพศึกษา	-	-	-	-	-	-	-	-	Vocational
สายวิชาการศึกษา	-	-	-	-	-	-	-	-	Teacher Training
อุดมศึกษา	524	223	250	-	51	-	-	-	Higher Level
สายวิชาการ	301	-	250	-	51	-	-	-	Academic
สายวิชาชีพ	223	223	-	-	-	-	-	-	Higher Technical Education
สายวิชาการศึกษา	-	-	-	-	-	-	-	-	Teacher Training
อื่นๆ ✓	-	-	-	-	-	-	-	-	Others ✓
ไม่ทราบ	-	-	-	-	-	-	-	-	Unknown

1/ รวมอาชีพระยะสั้น 1/ Including Short Course Vocational

ตารางที่ 13 จำนวนผู้ว่างงาน ที่หางานทำ จำแนกตามระยะเวลาที่หางานทำ ระดับการศึกษาที่สำเร็จ เพศ และเขตการปกครอง ภาคกลาง (ต่อ)

TABLE 13 UNEMPLOYED PERSONS, SEEKING JOB BY DURATION OF SEEKING JOB, LEVEL OF EDUCATIONAL ATTAINMENT, SEX AND AREA, CENTRAL REGION (Contd.)

ไตรมาสที่ 4/2555 : Quarter 4/2012

นอกเขตเทศบาล NON-MUNICIPAL AREA

ระดับการศึกษาที่สำเร็จ	รวม	ระยะเวลาที่หางานทำ Duration of seeking job						LEVEL OF EDUCATIONAL ATTAINMENT	
		< 1 เดือน	1 - 2.9 เดือน	3 - 5.9 เดือน	6 - 8.9 เดือน	9 - 11.9 เดือน	>=12 เดือน		ไม่ทราบ
Total	Month	Months	Months	Months	Months	Months	Months	Unknown	
ยอดรวม	7,609	4,241	2,377	149	-	356	486	-	TOTAL
ชาย	4,305	2,692	1,257	-	-	356	-	-	MALE
ไม่มีการศึกษา	-	-	-	-	-	-	-	-	No education
ต่ำกว่าประถมศึกษา	-	-	-	-	-	-	-	-	Less than Elementary
ประถมศึกษา	711	711	-	-	-	-	-	-	Elementary
มัธยมศึกษาตอนต้น	2,323	1,393	930	-	-	-	-	-	Lower Secondary
มัธยมศึกษาตอนปลาย	371	371	-	-	-	-	-	-	Upper Secondary Level
สายสามัญ	371	371	-	-	-	-	-	-	General/Academic
สายอาชีวศึกษา	-	-	-	-	-	-	-	-	Vocational
สายวิชาการศึกษา	-	-	-	-	-	-	-	-	Teacher Training
อุดมศึกษา	899	216	327	-	-	356	-	-	Higher Level
สายวิชาการ	543	216	327	-	-	-	-	-	Academic
สายวิชาชีพ	356	-	-	-	-	356	-	-	Higher Technical Education
สายวิชาการศึกษา	-	-	-	-	-	-	-	-	Teacher Training
อื่นๆ 1/	-	-	-	-	-	-	-	-	Others 1/
ไม่ทราบ	-	-	-	-	-	-	-	-	Unknown
หญิง	3,305	1,549	1,120	149	-	-	486	-	FEMALE
ไม่มีการศึกษา	283	-	283	-	-	-	-	-	No education
ต่ำกว่าประถมศึกษา	-	-	-	-	-	-	-	-	Less than Elementary
ประถมศึกษา	-	-	-	-	-	-	-	-	Elementary
มัธยมศึกษาตอนต้น	1,334	1,334	-	-	-	-	-	-	Lower Secondary
มัธยมศึกษาตอนปลาย	962	216	597	149	-	-	-	-	Upper Secondary Level
สายสามัญ	962	216	597	149	-	-	-	-	General/Academic
สายอาชีวศึกษา	-	-	-	-	-	-	-	-	Vocational
สายวิชาการศึกษา	-	-	-	-	-	-	-	-	Teacher Training
อุดมศึกษา	726	-	240	-	-	-	486	-	Higher Level
สายวิชาการ	240	-	240	-	-	-	-	-	Academic
สายวิชาชีพ	486	-	-	-	-	-	486	-	Higher Technical Education
สายวิชาการศึกษา	-	-	-	-	-	-	-	-	Teacher Training
อื่นๆ 1/	-	-	-	-	-	-	-	-	Others 1/
ไม่ทราบ	-	-	-	-	-	-	-	-	Unknown

1/ รวมอาชีวระยะสั้น 1/ Including Short Course Vocational

ตารางที่ 14 จำนวนผู้ว่างงาน ที่เคยทำงานมาก่อน จำแนกตามอาชีพที่ทำงานครั้งสุดท้าย อุตสาหกรรมที่ทำงานครั้งสุดท้าย ภาคกลาง
TABLE 14 UNEMPLOYED PERSONS, EVER WORKED BY LAST OCCUPATION, LAST INDUSTRY, CENTRAL REGION

อาชีพที่ทำงานครั้งสุดท้าย	อุตสาหกรรมที่ทำงานครั้งสุดท้าย Last Industry											รวม	LAST OCCUPATION
	เกษตรกรรม การปศุสัตว์ และประมง Agriculture	เหมืองแร่ และเหมืองหิน Mining	การผลิต Manufac- turing	ไฟฟ้า ก๊าซ ไอน้ำระบบรับ Electricity	การพิมพ์ การพิมพ์ การพิมพ์ Printing	การก่อสร้าง Construction	การขนส่ง การขนส่ง การขนส่ง Transportation	การขนส่ง การขนส่ง การขนส่ง Transportation	ที่พักแรมและ บริการด้านอาหาร Accommodation and food service	ข้อมูลข่าวสาร และการสื่อสาร Information and communication	การเงินและ การประกันภัย Financial intermediation		
ยอดรวม	554	-	21,087	-	-	6,110	5,815	1,306	2,327	-	629	TOTAL	
1. ผู้ปฏิบัติงานนอก ข้าราชการระดับอาวุโส และผู้จัดการ	-	-	-	-	-	136	-	-	-	-	-	1. Legislators, senior officials and managers	
2. ผู้ประกอบวิชาชีพด้านต่างๆ	-	-	595	-	-	-	-	-	-	-	-	2. Professionals	
3. ผู้ประกอบวิชาชีพด้านเทคนิคสาขาต่างๆ และอาชีพที่เกี่ยวข้อง	-	-	1,434	-	-	-	-	-	-	-	328	3. Technicians and associate professionals	
4. เสมียน	-	-	376	-	-	-	933	-	88	-	301	4. Clerks	
5. พนักงานบริการและพนักงานไม่ประจำ และตลาด	-	-	-	-	195	-	3,134	-	1,775	-	-	5. Service workers and shop and market sales workers	
6. ผู้ปฏิบัติงานที่มีชื่อในด้านการเกษตร และการประมง	-	-	85	-	-	-	-	-	-	-	-	6. Skilled agricultural and fishery workers	
7. ผู้ปฏิบัติงานด้านความสามารถทางฝีมือ และธุรกิจการค้าที่เกี่ยวข้อง	-	-	4,114	-	3,379	-	1,004	-	-	-	-	7. Craft and related trades workers	
8. ผู้ปฏิบัติการโรงงานและเครื่องจักร และผู้ปฏิบัติงานด้านการประกอบ	183	-	13,333	-	502	-	-	637	463	-	-	8. Plant and machine operators and assemblers	
9. อาชีพขั้นพื้นฐานต่างๆ ในด้านการขาย และการให้บริการ	371	-	1,149	-	1,898	-	744	669	-	-	-	9. Elementary occupations	
10. คนงานซึ่งมีได้จำแนกไม่พบก่อน	-	-	-	-	-	-	-	-	-	-	-	10. Workers not classifiable by occupation	

ไตรมาสที่ 4/2555 : Quarter 4/2012

หน่วยเป็นหมื่น : Person

ตารางที่ 14 จำนวนผู้ว่างงาน ที่เคยทำงานมาก่อน จำนวนคนอาชีพที่ทำครั้งสุดท้าย อุตสาหกรรมที่ทำครั้งสุดท้าย ภาคกลาง (ต่อ)
TABLE 14 UNEMPLOYED PERSONS, EVER WORKED BY LAST OCCUPATION, LAST INDUSTRY, CENTRAL REGION (Contd.)

อาชีพที่ทำครั้งสุดท้าย	อุตสาหกรรมที่ทำครั้งสุดท้าย (อาชีพ) Last Industry (Contd.)										ทั้งหมด	
	กิจกรรมอสังหาริมทรัพย์ Real estate activities	กิจกรรมทางวิชาชีพ วิทยาศาสตร์และเทคโนโลยี Professional/scientific technical activities	การบริหารสนับสนุน และป้องกันประเทศ Administrative support service activities	การบริหารราชการ และป้องกันประเทศ Public administration defence	การศึกษา Education	งานสังคมสงเคราะห์ Health and social work	ศิลปะ ความบันเทิง และนันทนาการ Art, entertainment	บริการด้านอื่นๆ Other service	งานในครัวเรือน ส่วนบุคคล Activities of household	กิจกรรมมอง อังการ Extra-territorial		ไม่ทราบ Unknown
1. ผู้ปฏิบัติงานนอก ข้าราชการระดับอาวุโสและผู้จัดการ	-	-	1,424	87	74	483	596	-	-	-	-	TOTAL
2. ผู้ประกอบวิชาชีพด้านต่างๆ	-	-	-	87	-	-	-	-	-	-	-	1. Legislators, senior officials and managers
3. ผู้ประกอบวิชาชีพด้านเทคนิคสาขาต่างๆ และอาชีพที่เกี่ยวข้อง	-	-	-	-	-	274	-	-	-	-	-	2. Professionals and technicians and associate professionals
4. เสมียน	-	-	-	-	74	-	-	-	-	-	-	4. Clerks
5. พนักงานบริการและพนักงานไม่ประจำ และตลาด	-	-	1,424	-	-	209	596	-	-	-	-	5. Service workers and shop and market sales workers
6. ผู้ปฏิบัติงานที่มีชื่อในด้านการเกษตร และการประมง	-	-	-	-	-	-	-	-	-	-	-	6. Skilled agricultural and fishery workers
7. ผู้ปฏิบัติงานด้านความสามารถทางฝีมือ และธุรกิจการค้าที่เกี่ยวข้อง	-	-	-	-	-	-	-	-	-	-	-	7. Craft and related trades workers
8. ผู้ปฏิบัติการโรงงานและเครื่องจักร และผู้ปฏิบัติงานด้านการประกอบ	-	-	-	-	-	-	-	-	-	-	-	8. Plant and machine operators and assemblers
9. อาชีพขั้นพื้นฐานต่างๆ ในด้านกรขาย และการให้บริการ	-	-	-	-	-	-	-	-	-	-	-	9. Elementary occupations
10. คนงานซึ่งมีได้จำแนกไปทั้งหมดอื่น	-	-	-	-	-	-	-	-	-	-	-	10. Workers not classifiable by occupation

ไตรมาสที่ 4/2555 : Quarter 4/2012

หน่วยเป็นหมื่น : Person

ตารางที่ 14 จำนวนผู้ว่างงาน ที่เคยทำงานมาก่อน จำแนกตามอาชีพที่ทำงานครั้งสุดท้าย อุตสาหกรรมที่ทำงานครั้งสุดท้าย และเพศ ภาคกลาง (ต่อ)
TABLE 14 UNEMPLOYED PERSONS, EVER WORKED BY LAST OCCUPATION, LAST INDUSTRY AND SEX, CENTRAL REGION (Contd.)

อาชีพที่ทำงานครั้งสุดท้าย	อุตสาหกรรมที่ทำงานครั้งสุดท้าย (ต่อ) Last Industry (Contd.)										LAST OCCUPATION	
	กิจกรรมอสังหาริมทรัพย์	กิจกรรมทางวิชาชีพวิทย์และเทคโนโลยี	การบริหารสนับสนุนและป้องกันประเทศ	การบริหารราชการป้องกันประเทศ	การศึกษา	กิจกรรมด้านสุขภาพ	ศิลปะ ความบันเทิง และนันทนาการ	บริการด้านอื่นๆ	งานไม่ครัวเรือนส่วนบุคคล	กิจกรรมขององค์กร		ไม่ทราบ
	Real estate activities	Professional/scientific technical activities	Administrative and support service activities	Public administration defence	Education	Health and social work	Art, entertainment	Other service	Activities of household	Extra-territorial	Unknown	
ชาย												MALE
1. ผู้ปฏิบัติงานนายจ้างราชการระดับอาวุโสและผู้จัดการ	-	-	1,424	87	-	209	-	-	-	-	-	1. Legislators, senior officials and managers
2. ผู้ประกอบวิชาชีพขั้นต้นต่างๆ	-	-	-	-	-	-	-	-	-	-	-	2. Professionals
3. ผู้ประกอบวิชาชีพขั้นต้นเทคนิคสาขาต่างๆ และอาชีพที่เกี่ยวข้อง	-	-	-	-	-	-	-	-	-	-	-	3. Technicians and associate professionals
4. เสมียน	-	-	-	-	-	-	-	-	-	-	-	4. Clerks
5. พนักงานบริการและพนักงานในร้านค้าและตลาด	-	-	1,424	-	-	209	-	-	-	-	-	5. Service workers and shop and market sales workers
6. ผู้ปฏิบัติงานที่มีฝีมือในด้านการเกษตรและการประมง	-	-	-	-	-	-	-	-	-	-	-	6. Skilled agricultural and fishery workers
7. ผู้ปฏิบัติงานด้านความสามารถทางฝีมือและธุรกิจการค้าที่เกี่ยวข้อง	-	-	-	-	-	-	-	-	-	-	-	7. Craft and related trades workers
8. ผู้ปฏิบัติการโรงงานและเครื่องจักรและผู้ปฏิบัติงานด้านการประกอบและอาชีพขั้นต้นสาขาต่างๆ ในด้านการขายและการให้บริการ	-	-	-	-	-	-	-	-	-	-	-	8. Plant and machine operators and assemblers
9. อาชีพขั้นต้นสาขาต่างๆ ในด้านการขายและการให้บริการ	-	-	-	-	-	-	-	-	-	-	-	9. Elementary occupations
10. คนงานซึ่งมีได้จำแนกไว้ในหมวดอื่น	-	-	-	-	-	-	-	-	-	-	-	10. Workers not classifiable by occupation
หญิง												FEMALE
1. ผู้ปฏิบัติงานนายจ้างราชการระดับอาวุโสและผู้จัดการ	-	-	-	-	74	274	-	596	-	-	-	1. Legislators, senior officials and managers
2. ผู้ประกอบวิชาชีพขั้นต้นต่างๆ	-	-	-	-	-	-	-	-	-	-	-	2. Professionals
3. ผู้ประกอบวิชาชีพขั้นต้นเทคนิคสาขาต่างๆ และอาชีพที่เกี่ยวข้อง	-	-	-	-	-	274	-	-	-	-	-	3. Technicians and associate professionals
4. เสมียน	-	-	-	-	74	-	-	-	-	-	-	4. Clerks
5. พนักงานบริการและพนักงานในร้านค้าและตลาด	-	-	-	-	-	-	-	596	-	-	-	5. Service workers and shop and market sales workers
6. ผู้ปฏิบัติงานที่มีฝีมือในด้านการเกษตรและการประมง	-	-	-	-	-	-	-	-	-	-	-	6. Skilled agricultural and fishery workers
7. ผู้ปฏิบัติงานด้านความสามารถทางฝีมือและธุรกิจการค้าที่เกี่ยวข้อง	-	-	-	-	-	-	-	-	-	-	-	7. Craft and related trades workers
8. ผู้ปฏิบัติการโรงงานและเครื่องจักรและผู้ปฏิบัติงานด้านการประกอบและอาชีพขั้นต้นสาขาต่างๆ ในด้านการขายและการให้บริการ	-	-	-	-	-	-	-	-	-	-	-	8. Plant and machine operators and assemblers
9. อาชีพขั้นต้นสาขาต่างๆ ในด้านการขายและการให้บริการ	-	-	-	-	-	-	-	-	-	-	-	9. Elementary occupations
10. คนงานซึ่งมีได้จำแนกไว้ในหมวดอื่น	-	-	-	-	-	-	-	-	-	-	-	10. Workers not classifiable by occupation

ตารางที่ 14 จำนวนผู้ว่างงาน ที่เคยทำงานมาก่อน จำนวนตามอาชีพที่ทำงานครั้งสุดท้าย อุตสาหกรรมที่ทำงานครั้งสุดท้าย เพศ และเขตการปกครอง ภาคกลาง (ต่อ)

TABLE 14. UNEMPLOYED PERSONS, EVER WORKED BY LAST OCCUPATION, LAST INDUSTRY, SEX AND AREA, CENTRAL REGION (Contd.)

ไตรมาสที่ 4/2555 : Quarter 4/2012

อาชีพที่ทำงานครั้งสุดท้าย	อุตสาหกรรมที่ทำงานครั้งสุดท้าย										รวม	เพศ	LAST OCCUPATION
	เกษตรกรรม และการประมง Agriculture and fishing	การขุด เหมืองแร่ และเหมืองหิน Mining	การผลิต Manufacturing	ไฟฟ้า ก๊าซ ไอน้ำระบบปรับอากาศ Electricity	การจัดหาน้ำ บำบัดน้ำเสีย Water supply sewerage, waste	ก่อสร้าง Construction	การขนส่ง การขนส่งทางบก การขนส่งทางน้ำ การขนส่งทางอากาศ Transport, storage and air	ที่พักแรมและ บริการด้านอาหาร Accommodation and food service	ข้อมูลข่าวสาร และการสื่อสาร Information and communication	กิจกรรมการเงินและ การประกันภัย Financial intermediation			
หญิง	-	-	6,146	-	-	74	744	-	-	431	-	-	FEMALE
1. ผู้ปฏิบัติงานขาย และผู้จัดการ	-	-	-	-	-	-	-	-	-	-	-	-	1. Legislators, senior officials and managers
2. ผู้ประกอบวิชาชีพด้านต่างๆ	-	-	48	-	-	-	-	-	-	-	-	-	2. Professionals
3. ผู้ประกอบวิชาชีพด้านเทคนิคสาขาต่างๆ และอาชีพที่เกี่ยวข้อง	-	-	1,434	-	-	-	-	-	-	-	-	-	3. Technicians and associate professionals
4. เสมียน	-	-	64	-	-	-	394	-	-	88	-	-	4. Clerks
5. พนักงานบริการและพนักงานในร้านค้า และตลาด	-	-	-	-	-	-	349	-	-	343	-	-	5. Service workers and shop and market sales workers
6. ผู้ปฏิบัติงานที่มีฝีมือในด้านการเกษตร และการประมง	-	-	-	-	-	-	-	-	-	-	-	-	6. Skilled agricultural and fishery workers
7. ผู้ปฏิบัติงานด้านความสามารถทางฝีมือ และธุรกิจการค้าที่เกี่ยวข้อง	-	-	188	-	-	37	-	-	-	-	-	-	7. Craft and related trades workers
8. ผู้ปฏิบัติงานโรงงานและเครื่องจักร และผู้ปฏิบัติงานด้านการประกอบ	-	-	3,899	-	-	-	-	-	-	-	-	-	8. Plant and machine operators and assemblers
9. อาชีพขั้นพื้นฐานต่างๆ ในด้านการขาย และการให้บริการ	-	-	513	-	-	37	-	-	-	-	-	-	9. Elementary occupations
10. คนงานซึ่งมิได้จำแนกไว้ในหมวดอื่น	-	-	-	-	-	-	-	-	-	-	-	-	10. Workers not classifiable by occupation

ตารางที่ 14 จำนวนผู้ว่างงาน ที่เคยทำงานมาก่อน จำแนกตามอาชีพที่ครั้งสุดท้าย อุตสาหกรรมที่ครั้งสุดท้าย เพศ และเขตการปกครอง ภาคกลาง (ต่อ)

TABLE 14 UNEMPLOYED PERSONS, EVER WORKED BY LAST OCCUPATION, LAST INDUSTRY SEX AND AREA, CENTRAL REGION (Contd.)

ไตรมาสที่ 4/2555 : Quarter 4/2012

ในเขตเทศบาล MUNICIPAL AREA

อาชีพที่ครั้งสุดท้าย	อุตสาหกรรมที่ครั้งสุดท้าย (ต่อ) Last Industry (Contd.)										ไม่ทราบ Unknown	กิจกรรมของ องค์กร Extra-territorial	งานในครัวเรือน Activities of household	LAST OCCUPATION
	กิจกรรม อสังหาริมทรัพย์ Real estate activities	กิจกรรมทางวิชาชีพ วิทยและเทคนิค Professional, scientific technical activities	การบริหารสนับสนุน และป้องกันประเทศ Administrative and support service activities	การบริหารราชการ ป้องกันประเทศ Public admin- istration defence	การศึกษา Education	งานสังคมสงเคราะห์ Health and social work	ศิลปะ ความบันเทิง และนันทนาการ Art, entertainment	บริการด้านอื่นๆ Other service	กิจการด้านสุขภาพ Health and social work	กิจการด้านสุขภาพ Health and social work				
ยอดรวม	-	122	-	392	79	99	-	902	609	-	-	-	TOTAL	
ชาย	-	32	-	334	-	99	-	818	609	-	-	-	MALE	
1. ผู้ปฏิบัติงานขาย และผู้จัดการ	-	-	-	-	-	-	-	-	-	-	-	-	1. Legislators, senior officials and managers	
2. ผู้ประกอบวิชาชีพ ขั้นพื้นฐาน	-	-	-	-	-	-	-	-	-	-	-	-	2. Professionals	
3. ผู้ประกอบวิชาชีพ ด้านเทคนิคสาขาต่างๆ และอาชีพที่เกี่ยวข้อง	-	-	-	316	-	-	-	-	-	-	-	-	3. Technicians and associate professionals	
4. เสมียน	-	-	-	-	-	-	-	-	-	-	-	-	4. Clerks	
5. พนักงานบริการ และพนักงานในร้านค้า และตลาด	-	-	-	-	-	67	-	-	-	-	-	-	5. Service workers and shop and market sales workers	
6. ผู้ปฏิบัติงานที่มี ฝีมือในด้านเกษตร และการประมง	-	-	-	-	-	-	-	-	-	-	-	-	6. Skilled agricultural and fishery workers	
7. ผู้ปฏิบัติงานด้าน ความสามารถทางฝีมือ และอุตสาหกรรมที่เกี่ยวข้อง	-	32	-	-	-	-	-	738	-	-	-	-	7. Craft and related trades workers	
8. ผู้ปฏิบัติงาน โรงงานและเครื่องจักร และผู้ปฏิบัติงานด้านการ ประกอบ	-	-	-	-	-	32	-	-	-	-	-	-	8. Plant and machine operators and assemblers	
9. อาชีพขั้นพื้นฐาน ในด้านกรား และการให้บริการ	-	-	-	18	-	-	-	79	609	-	-	-	9. Elementary occupations	
10. คนงานซึ่ง มีตำแหน่งที่ไม่ สามารถระบุได้	-	-	-	-	-	-	-	-	-	-	-	-	10. Workers not classifiable by occupation	

ตารางที่ 14 จำนวนผู้ว่างงาน ที่เคยทำงานมาก่อน จำแนกตามอาชีพที่ครั้งสุดท้าย อุตสาหกรรมที่ครั้งสุดท้าย เพศ และเขตการปกครอง ภาคกลาง (ต่อ)

TABLE 14 UNEMPLOYED PERSONS, EVER WORKED BY LAST OCCUPATION, LAST INDUSTRY SEX AND AREA, CENTRAL REGION (Contd.)

ไตรมาสที่ 4/2555 : Quarter 4/2012

อาชีพที่ครั้งสุดท้าย	อุตสาหกรรมที่ครั้งสุดท้าย (ต่อ)										ไม่ทราบ	LAST OCCUPATION
	กิจกรรมอสังหาริมทรัพย์	กิจกรรมทางวิชาชีพ และเทคนิค	การบริหารสนับสนุน และป้องกันประเทศ	การบริหารราชการ ป้องกันประเทศ	การศึกษา	งานสังคมสงเคราะห์ และนันทนาการ	บริการด้านอื่นๆ	งานในครัวเรือน	กิจกรรมของ องค์กร	Unknown		
	Real estate activities	Professional, scientific and technical activities	Administrative and support service activities	Public admin- istration defence	Education	Health and social work	Other service	Activities of household	Extra- territorial	Unknown		
หญิง	89	89	59	79	85						FEMALE	
1. ผู้ปฏิบัติงานขาย และผู้จัดการ	-	-	59	79	85	-	-	-	-	-	1. Legislators, senior officials and managers	
2. ผู้ประกอบวิชาชีพ ด้านต่างๆ	-	-	-	-	-	-	-	-	-	-	2. Professionals	
3. ผู้ประกอบวิชาชีพ ด้านเทคนิคสาขาต่างๆ และอาชีพที่เกี่ยวข้อง	-	89	-	-	-	-	-	-	-	-	3. Technicians and associate professionals	
4. เสมียน	-	-	-	79	-	-	-	-	-	-	4. Clerks	
5. พนักงานบริการ และพนักงานร้านค้า และตลาด	-	-	-	-	-	-	-	-	-	-	5. Service workers and shop and market sales workers	
6. ผู้ปฏิบัติงานที่มีความ สามารถทางเกษตร และการประมง	-	-	-	-	-	-	-	-	-	-	6. Skilled agricultural and fishery workers	
7. ผู้ปฏิบัติงานที่มีความ สามารถทางฝีมือ และธุรกิจการค้าที่เกี่ยวข้อง	-	-	-	-	-	-	-	-	-	-	7. Craft and related trades workers	
8. ผู้ปฏิบัติการโรงงาน และเครื่องจักร และผู้ปฏิบัติงานด้านการ ประกอบ	-	-	-	-	-	-	-	-	-	-	8. Plant and machine operators and assemblers	
9. อาชีพขั้นพื้นฐาน ต่างๆ ในด้านการขาย และการให้บริการ	-	-	-	-	-	-	85	-	-	-	9. Elementary occupations	
10. คนงานซึ่งมิได้ จำแนกไว้ในหมวดอื่น	-	-	-	-	-	-	-	-	-	-	10. Workers not classifiable by occupation	

ตารางที่ 14 จำนวนผู้ว่างงาน ที่เคยทำงานมาก่อน จำนวนตามอาชีพที่ครั้งสุดท้าย อุตสาหกรรมที่ครั้งสุดท้าย เพศ และเขตการปกครอง ภาคกลาง (ต่อ)

TABLE 14 UNEMPLOYED PERSONS, EVER WORKED BY LAST OCCUPATION, LAST INDUSTRY, SEX AND AREA, CENTRAL REGION (Contd.)

ไตรมาสที่ 4/2555 Quarter 4/2012

นอกเขตเทศบาล NON-MUNICIPAL AREA

อาชีพที่ครั้งสุดท้าย	อุตสาหกรรมที่ครั้งสุดท้าย (ต่อ) Last Industry (Contd.)										ไม่ทราบ Unknown	กิจกรรมของ องค์กร Extra- territorial	งานในครัวเรือน ส่วนบุคคล Activities of household	กิจการด้านอื่นๆ Other service	ศิลปะ ความบันเทิง และนันทนาการ Art, entertainment	งานสังคมสงเคราะห์ Health and social work	การศึกษา Education	กิจกรรมด้านสุขภาพ Health and social work	กิจการด้านอื่นๆ Other service	งานในครัวเรือน ส่วนบุคคล Activities of household	LAST OCCUPATION
	กิจกรรม อสังหาริมทรัพย์ Real estate activities	กิจกรรมทางวิชาชีพ วิทย์และเทคโนโลยี Professional/scientific technical activities	การบริหารสนับสนุน และป้องกันประเทศ Administrative and support service activities	การบริการราชการ ป้องกันประเทศ Public admini- stration defence	การศึกษา Education	งานสังคมสงเคราะห์ Health and social work	ศิลปะ ความบันเทิง และนันทนาการ Art, entertainment	กิจการด้านอื่นๆ Other service	งานในครัวเรือน ส่วนบุคคล Activities of household	กิจการด้านอื่นๆ Other service											
ยอดรวม	-	-	-	216	240	-	-	-	-	-	-	-	-	-	-	-	-	-	-	-	TOTAL
ชาย	-	-	-	216	-	-	-	-	-	-	-	-	-	-	-	-	-	-	-	-	MALE
1. ผู้ปฏิบัติการและช่างเทคนิค และผู้จัดการ	-	-	-	-	-	-	-	-	-	-	-	-	-	-	-	-	-	-	-	-	1. Legislators, senior officials and managers
2. ผู้ประกอบวิชาชีพด้านต่างๆ	-	-	-	-	-	-	-	-	-	-	-	-	-	-	-	-	-	-	-	-	2. Professionals
3. ผู้ประกอบวิชาชีพด้านเทคนิคสาขาต่างๆ และอาชีพที่เกี่ยวข้อง	-	-	-	-	-	-	-	-	-	-	-	-	-	-	-	-	-	-	-	-	3. Technicians and associate professionals
4. เสมียน	-	-	-	216	-	-	-	-	-	-	-	-	-	-	-	-	-	-	-	-	4. Clerks
5. พนักงานบริการและพนักงานในร้านค้า และตลาด	-	-	-	-	-	-	-	-	-	-	-	-	-	-	-	-	-	-	-	-	5. Service workers and shop and market sales workers
6. ผู้ปฏิบัติงานที่มีผลในด้านเกษตร และการประมง	-	-	-	-	-	-	-	-	-	-	-	-	-	-	-	-	-	-	-	-	6. Skilled agricultural and fishery workers
7. ผู้ปฏิบัติงานด้านความสามารถฝีมือ และปฏิบัติการที่เกี่ยวข้อง	-	-	-	-	-	-	-	-	-	-	-	-	-	-	-	-	-	-	-	-	7. Craft and related trades workers
8. ผู้ปฏิบัติการโรงงานและเครื่องจักร และผู้ปฏิบัติงานด้านการประกอบ	-	-	-	-	-	-	-	-	-	-	-	-	-	-	-	-	-	-	-	-	8. Plant and machine operators and assemblers
9. อาชีพขั้นพื้นฐานต่างๆ ในด้านการขาย และการให้บริการ	-	-	-	-	-	-	-	-	-	-	-	-	-	-	-	-	-	-	-	-	9. Elementary occupations
10. คนงานซึ่งมิได้จำแนกไว้ในหมวดอื่น	-	-	-	-	-	-	-	-	-	-	-	-	-	-	-	-	-	-	-	-	10. Workers not-classifiable by occupation

ตารางที่ 14 จำนวนผู้ว่างงาน ที่เคยทำงานมาก่อน จำแนกตามอาชีพที่ทำงานครั้งสุดท้าย อุตสาหกรรมที่ทำงานครั้งสุดท้าย เพศ และเขตการปกครอง ภาคกลาง (ต่อ)
 TABLE 14 UNEMPLOYED PERSONS, EVER WORKED BY LAST OCCUPATION, LAST INDUSTRY, SEX AND AREA, CENTRAL REGION (Contd.)

อาชีพที่ทำงานครั้งสุดท้าย	อุตสาหกรรมที่ทำงานครั้งสุดท้าย (ต่อ) Last Industry (Contd.)										ไม่ทราบ Unknown	LAST OCCUPATION
	กิจกรรม อสังหาริมทรัพย์ Real estate activities	กิจกรรมทางวิชาชีพ วิทย์และเทคโนโลยี Professional/scientific technical activities	การบริหารสนับสนุน และป้องกันประเทศ Administrative and support service activities	การบริหารราชการ ป้องกันประเทศ Public admini- stration defence	การศึกษา Education	กิจกรรมด้านสุขภาพ งานสังคมสงเคราะห์ Health and social work	ศิลปะ ความบันเทิง และนันทนาการ Art, entertainment	บริการด้านอื่นๆ Other service	งานในครัวเรือน ส่วนบุคคล Activities of household	กิจกรรมของ องค์กร Extra- territorial		
หญิง					240							FEMALE
1. ผู้ปฏิบัติงานขาย ครัวเรือนครัวเรือน และผู้จัดการ	-	-	-	-	-	-	-	-	-	-	-	1. Legislators, senior officials and managers
2. ผู้ประกอบวิชาชีพด้านต่างๆ	-	-	-	-	240	-	-	-	-	-	-	2. Professionals
3. ผู้ประกอบวิชาชีพด้านเทคนิคสาขาต่างๆ และอาชีพที่เกี่ยวข้อง	-	-	-	-	-	-	-	-	-	-	-	3. Technicians and associate professionals
4. เสมียน	-	-	-	-	-	-	-	-	-	-	-	4. Clerks
5. พนักงานบริการและพนักงานในร้านค้า และตลาด	-	-	-	-	-	-	-	-	-	-	-	5. Service workers and shop and market sales workers
6. ผู้ปฏิบัติงานที่มีความสามารถทางเกษตร และการประมง	-	-	-	-	-	-	-	-	-	-	-	6. Skilled agricultural and fishery workers
7. ผู้ปฏิบัติงานด้านความสามารถทางฝีมือ และธุรกิจการค้าที่เกี่ยวข้อง	-	-	-	-	-	-	-	-	-	-	-	7. Craft and related trades workers
8. ผู้ปฏิบัติการโรงงานและเครื่องจักร และผู้ปฏิบัติงานด้านการประกอบ	-	-	-	-	-	-	-	-	-	-	-	8. Plant and machine operators and assemblers
9. อาชีพพื้นฐานต่างๆ ในด้านการขาย และการให้บริการ	-	-	-	-	-	-	-	-	-	-	-	9. Elementary occupations
10. คนงานซึ่งไม่ได้จำแนกไว้ในหมวดอื่น	-	-	-	-	-	-	-	-	-	-	-	10. Workers not classifiable by occupation

ตารางที่ 15 จำนวนลูกจ้าง จำแนกตามค่าจ้างเฉลี่ย ผลประโยชน์อื่นๆ ที่ได้รับ อุตสาหกรรม ภาคกลาง
TABLE 15 EMPLOYEE BY AVERAGE WAGE, FRINGE BENEFIT, INDUSTRY, CENTRAL REGION

ไตรมาสที่ 4/2555 : Quarter 4/2012 หน่วยเป็นพัน : In Thousands

อุตสาหกรรม	จำนวนลูกจ้าง Total Employee	ค่าจ้างเฉลี่ย Average Wage	ลูกจ้างที่ได้รับผลประโยชน์อื่นๆ						Employee Receive Fringe Benefit			INDUSTRY	
			ได้รับเป็นเงิน In Cash			ได้รับเป็นสิ่งของ In Kind			อาหาร Food	เครื่องแต่งกาย Clothes	ที่อยู่อาศัย Housing		อื่นๆ Others
			โบนัส Bonus	ค่าล่วงเวลา Overtime	เงินอื่นๆ Other Income	เครื่องแต่งกาย Clothes	ที่อยู่อาศัย Housing	อื่นๆ Others					
ยอดรวม	5,427.0	11,601.3	1,175.3	1,074.3	539.7	34.9	281.8	401.5	TOTAL				
1. เกษตรกรรม การป่าไม้ และการประมง	503.4	5,424.9	5.3	5.8	19.9	1.6	26.8	10.6	1. Agriculture, forestry and fishing				
2. การทำเหมืองแร่ และเหมืองหิน	16.9	12,879.2	2.4	1.9	1.0	-	3.4	0.9	2. Mining and quarrying				
3. การผลิต	2,324.2	10,950.8	1,026.3	704.9	317.3	26.5	72.7	345.7	3. Manufacturing				
4. ไฟฟ้า ก๊าซ ไอน้ำและระบบปรับอากาศ	34.8	31,069.9	2.0	4.3	-	-	0.2	1.0	4. Electricity, gas, steam and air conditioning supply				
5. การจัดการน้ำ การจัดการและการบำบัดน้ำเสีย ของเสีย และสิ่งปฏิกูล	21.6	11,770.5	2.4	1.5	-	-	0.8	0.1	5. Water supply; sewerage, waste management and remediation activities				
6. การก่อสร้าง	416.0	8,674.2	23.6	13.1	25.2	0.8	44.1	18.4	6. Construction				
7. การขายส่ง และการขายปลีก การซ่อมยานยนต์	526.6	10,021.8	25.8	56.1	29.0	1.9	21.9	6.6	7. Wholesale and retail trade; repair of motor vehicles and motorcycles				
8. การขนส่ง และสถานที่เก็บสินค้า	138.9	14,434.1	19.1	26.0	5.5	0.1	6.3	1.8	8. Transportation and storage				
9. ที่พักแรมและบริการด้านอาหาร	206.2	8,416.5	11.3	56.1	99.5	0.7	16.1	6.7	9. Accommodation and food service activities				
10. ข้อมูลข่าวสารและการสื่อสาร	44.2	23,643.3	2.9	1.3	-	-	0.6	0.5	10. Information and communication				
11. กิจกรรมทางการเงินและการประกันภัย	102.9	22,427.0	4.3	11.7	0.9	0.1	0.7	-	11. Financial and insurance activities				
12. กิจกรรมอสังหาริมทรัพย์	21.9	12,436.3	1.3	2.7	0.4	-	3.3	-	12. Real estate activities				
13. กิจกรรมทางวิชาชีพ วิทยาศาสตร์ และเทคนิค	34.9	21,771.3	1.1	4.8	0.1	-	0.5	0.2	13. Professional, scientific and technical activities				
14. กิจกรรมการบริหารและการสนับสนุน	103.4	10,590.9	10.6	8.8	4.1	0.4	3.2	2.1	14. Administrative and support service activities				
15. การบริหารราชการ การป้องกันประเทศ การประกันสังคม	393.9	16,550.7	8.3	65.6	1.0	0.3	42.5	3.1	15. Public administration and defence; compulsory social security				
16. การศึกษา	256.5	20,638.4	2.6	70.9	5.9	-	13.8	2.0	16. Education				
17. กิจกรรมด้านสุขภาพและงานสังคมสงเคราะห์	135.2	15,174.0	22.7	21.2	3.0	2.5	8.0	0.5	17. Human health and social work activities				
18. ศิลปะ ความบันเทิง และนันทนาการ	34.2	9,691.5	2.3	7.8	3.7	-	2.2	0.2	18. Arts, entertainment and recreation				
19. กิจกรรมบริการด้านอื่น ๆ	47.3	8,581.9	0.7	6.7	3.9	-	1.2	-	19. Other service activities				
20. กิจกรรมการจ้างงานในครัวเรือนส่วนบุคคล การผลิตสินค้าและบริการที่ขึ้นเองเพื่อใช้ในครัวเรือน	54.1	6,506.5	0.2	1.5	19.4	0.0	13.4	1.2	20. Activities of households as employers; undifferentiated goods and services-producing activities of households for own use				
21. กิจกรรมขององค์กรระหว่างประเทศ	0.4	50,000.0	-	-	-	-	-	-	21. Activities of extraterritorial organizations and bodies				
22. ไม่ทราบ	9.8	15,268.5	0.2	1.8	-	-	-	-	22. Unknown				

ตารางที่ 15 จำนวนลูกจ้าง จำนวนตามค่าจ้างเฉลี่ย ผลประโยชน์อื่นๆ ที่ได้รับ จุตสาหกรรม และเพศ ภาคกลาง
TABLE 15 EMPLOYEE BY AVERAGE WAGE, FRINGE BENEFIT, INDUSTRY AND SEX, CENTRAL REGION

อุตสาหกรรม Industry	ลูกจ้างที่ได้รับผลประโยชน์อื่นๆ Employee Receive Fringe Benefit											ค่าจ้างเฉลี่ย Average Wage	จำนวนลูกจ้าง Total Employee	INDUSTRY
	ได้รับเป็นเงิน In Cash					ได้รับเป็นสิ่งของ In Kind			ที่อยู่อาศัย Housing	อื่นๆ Others	MALE			
	โบนัส Bonus	ค่าล่วงเวลา Overtime	เงินอื่นๆ Other Income	อาหาร Food	เครื่องนุ่งห่ม Clothes	ค่าจ้างเฉลี่ย Average								
ชาย Male	22.7	620.3	562.0	244.3	20.0	186.2	182.8	12,071.5	2,911.9	12,071.5	2,911.9	182.8	1. เกษตรกรรม การป่าไม้ และการประมง 2. การทำเหมืองแร่ และขุดหิน 3. การผลิต 4. ไฟฟ้า ก๊าซ ไอน้ำ และระบบปรับอากาศ 5. การจัดหา การจัดการ และการบำบัดน้ำเสีย ของเสีย และสิ่งปฏิกูล 6. การก่อสร้าง 7. การขนส่ง และการขนส่งทางอากาศ การขนส่งทางบก การขนส่งทางน้ำ 8. การขนส่ง และสถานที่ตั้งสินค้า 9. ที่พักแรมและบริการด้านอาหาร 10. ข้อมูลข่าวสารและการสื่อสาร 11. กิจกรรมทางการเงินและการประกันภัย 12. กิจกรรมอสังหาริมทรัพย์ 13. กิจกรรมทางวิชาชีพ วิทยาศาสตร์ และเทคนิค 14. กิจกรรมบริการและกรรมการสนับสนุน 15. การบริหารราชการ การป้องกันประเทศ การประกันสังคม 16. การศึกษา 17. กิจกรรมด้านสุขภาพและงานสังคมสงเคราะห์ 18. ศิลปะ ความบันเทิง และนันทนาการ 19. กิจกรรมบริการด้านอื่น ๆ 20. กิจกรรมการจ้างงานในครัวเรือนส่วนบุคคล การผลิตสินค้าและบริการที่สร้างขึ้นเองเพื่อใช้ในครัวเรือน 21. กิจกรรมขององค์กรระหว่างประเทศ 22. ไม่ทราบ	
หญิง Female	26.9	555.0	512.4	295.4	14.9	95.6	218.7	11,057.0	2,515.1	11,057.0	2,515.1	218.7	1. เกษตรกรรม การป่าไม้ และการประมง 2. การทำเหมืองแร่ และขุดหิน 3. การผลิต 4. ไฟฟ้า ก๊าซ ไอน้ำ และระบบปรับอากาศ 5. การจัดหา การจัดการ และการบำบัดน้ำเสีย ของเสีย และสิ่งปฏิกูล 6. การก่อสร้าง 7. การขนส่ง และการขนส่งทางอากาศ การซ่อมยานยนต์ 8. การขนส่ง และสถานที่ตั้งสินค้า 9. ที่พักแรมและบริการด้านอาหาร 10. ข้อมูลข่าวสารและการสื่อสาร 11. กิจกรรมทางการเงินและการประกันภัย 12. กิจกรรมอสังหาริมทรัพย์ 13. กิจกรรมทางวิชาชีพ วิทยาศาสตร์ และเทคนิค 14. กิจกรรมบริการและกรรมการสนับสนุน 15. การบริหารราชการ การป้องกันประเทศ การประกันสังคม 16. การศึกษา 17. กิจกรรมด้านสุขภาพและงานสังคมสงเคราะห์ 18. ศิลปะ ความบันเทิง และนันทนาการ 19. กิจกรรมบริการด้านอื่น ๆ 20. กิจกรรมการจ้างงานในครัวเรือนส่วนบุคคล การผลิตสินค้าและบริการที่สร้างขึ้นเองเพื่อใช้ในครัวเรือน 21. กิจกรรมขององค์กรระหว่างประเทศ 22. ไม่ทราบ	

ตารางที่ 15 จำนวนลูกจ้าง จำนวนตามค่าจ้างเฉลี่ย ผลประโยชน์อื่นๆ ที่ได้รับ อุตสาหกรรม เขต และเขตการปกครอง ภาคกลาง (ต่อ)
TABLE 15 EMPLOYEE BY AVERAGE WAGE, FRINGE BENEFIT, INDUSTRY, SEX AND AREA, CENTRAL REGION (Contd.)

อุตสาหกรรม	จำนวนลูกจ้าง Total Employee	ค่าจ้างเฉลี่ย Average Wage	ในเขตเทศบาล MUNICIPAL AREA										INDUSTRY
			ลูกจ้างที่ได้รับผลประโยชน์อื่นๆ					Employee Receive Fringe Benefit					
			โบนัส Bonus	ค่าล่วงเวลา Overtime	เงินอื่นๆ Other Income	อาหาร Food	เครื่องแต่งกาย Clothes	ที่อยู่อาศัย Housing	อื่นๆ Others	ได้รับเป็นเงิน In Cash	ได้รับเป็นสิ่งของ In Kind	อื่นๆ Others	
ยอดรวม	2,194.1	12,872.0	31.0	496.5	463.2	238.9	17.0	127.3	144.1	TOTAL			
ชาย	1,155.7	13,325.9	14.3	268.3	240.4	108.0	10.5	82.9	67.9	MALE			
1 เกษตรกรรม การป่าไม้ และการประมง	41.3	6,873.0	-	0.1	1.8	3.0	0.1	2.1	0.4	1. Agriculture, forestry and fishing			
2. การทำเหมืองแร่ และเหมืองหิน	4.1	25,627.0	-	0.8	0.8	0.6	-	0.4	-	2. Mining and quarrying			
3. การผลิต	502.2	12,130.7	3.4	223.7	143.7	65.8	8.0	22.8	58.9	3. Manufacturing			
4. ไฟฟ้า ก๊าซ ไอน้ำและระบบปรับอากาศ	13.7	48,143.9	0.4	0.6	1.1	-	-	-	-	0.2 4. Electricity, gas, steam and air conditioning supply			
5. การจัดการน้ำ การจัดการและการบำบัดน้ำเสีย ของเสีย และสิ่งปฏิกูล	4.0	16,557.7	-	0.4	-	-	-	0.3	-	0.1 5. Water supply; sewerage, waste management and remediation activities			
6. การก่อสร้าง	105.7	9,918.8	3.1	12.3	5.2	2.0	0.3	10.8	3.3	6. Construction			
7. การขายส่ง และการขายปลีก การซ่อมยานยนต์	129.5	10,289.4	5.2	6.5	14.3	7.3	1.1	9.1	1.0	7. Wholesale and retail trade; repair of motor vehicles and motorcycles			
8. การขนส่ง และสถานที่เก็บสินค้า	50.3	14,642.1	-	6.9	10.9	1.6	0.1	2.5	0.5	8. Transportation and storage			
9. ที่พักแรมและบริการด้านอาหาร	42.6	10,437.2	0.5	3.0	14.7	24.7	0.4	5.5	1.9	9. Accommodation and food service activities			
10. ข้อมูลข่าวสารและการสื่อสาร	13.1	22,807.2	-	1.4	0.7	-	-	0.2	0.5	10. Information and communication			
11. กิจกรรมทางการเงินและการประกันภัย	22.7	24,453.7	1.2	0.4	1.4	-	0.1	0.2	-	11. Financial and insurance activities			
12. กิจกรรมอสังหาริมทรัพย์	4.0	8,685.2	-	0.9	0.1	-	-	0.2	-	12. Real estate activities			
13. กิจกรรมทางวิชาชีพ วิทยาศาสตร์ และเทคนิค	8.6	34,577.9	-	1.1	0.8	-	-	0.2	0.1	13. Professional, scientific and technical activities			
14. กิจกรรมการบริหารและการบริการสนับสนุน	37.0	10,791.2	0.4	4.5	3.7	0.6	0.4	1.1	0.5	14. Administrative and support service activities			
15. การบริหารราชการ การป้องกันประเทศ การประกันสังคม	107.6	17,327.2	0.0	2.4	27.0	0.7	0.2	22.3	0.3	15. Public administration and defence; compulsory social security			
16. การศึกษา	35.4	21,480.6	-	0.3	8.3	0.8	-	3.2	-	16. Education			
17. กิจกรรมด้านสุขภาพและงานสังคมสงเคราะห์	10.5	18,869.0	0.1	3.1	2.7	-	-	1.6	0.1	17. Human health and social work activities			
18. ศิลปะ ความบันเทิง และนันทนาการ	6.7	8,835.3	-	-	0.7	0.4	-	0.3	0.2	18. Arts, entertainment and recreation			
19. กิจกรรมบริการด้านอื่น ๆ	9.7	7,957.4	-	-	2.4	0.3	-	0.0	-	19. Other service activities			
20. กิจกรรมการจ้างงานในครัวเรือนส่วนบุคคล การผลิตสินค้าและบริการที่ขึ้นเองเพื่อใช้ในครัวเรือน	3.9	8,286.4	-	-	0.1	0.3	-	0.3	-	20. Activities of households as employers; undifferentiated goods and services-producing activities of households for own use			
21. กิจกรรมขององค์กรระหว่างประเทศ	-	-	-	-	-	-	-	-	-	21. Activities of extraterritorial organizations and bodies			
22. ไม่ทราบ	3.0	17,534.3	-	-	-	-	-	-	-	22. Unknown			

ไตรมาสที่ 4/2555 : Quarter 4/2012

หน่วยเป็นพัน : In Thousands

ตารางที่ 15 จำนวนลูกจ้าง จำนวนตามค่าจ้างเฉลี่ย ผลประโยชน์อื่นๆ ที่ได้รับ อุตสาหกรรม พหุ และเขตการปกครอง ภาคกลาง (ต่อ)

TABLE 15 EMPLOYEE BY AVERAGE WAGE, FRINGE BENEFIT, INDUSTRY, SEX AND AREA, CENTRAL REGION (Contd.)

อุตสาหกรรม	จำนวนลูกจ้าง Total Employee	ค่าจ้างเฉลี่ย Average Wage	ลูกจ้างที่ได้รับผลประโยชน์อื่นๆ Employee Receive Fringe Benefit				INDUSTRY							
			ได้รับเป็นเงิน In Cash											
			โบนัส Bonus	ค่าล่วงเวลา Overtime	เงินอื่นๆ Other Income	อาหาร Food		ได้รับเป็นสิ่งของ In Kind						
ในเขตเทศบาล MUNICIPAL AREA														
หญิง														
1. เกษตรกรรม การป่าไม้ และการประมง	25.5	5,198.6	0.3	0.3	0.7	0.4	-	0.2	-	0.2	-	0.2	-	1. Agriculture, forestry and fishing
2. การทำเหมืองแร่ และเหมืองหิน	1.3	14,528.0	-	-	-	0.4	-	-	-	-	-	-	-	2. Mining and quarrying
3. การผลิต	451.5	9,958.9	3.9	198.2	132.2	71.9	5.1	6.2	68.5	6.2	68.5	6.2	68.5	3. Manufacturing
4. ไฟฟ้า ก๊าซ ไอน้ำและระบบปรับอากาศ	3.6	22,431.7	-	0.3	0.8	-	-	-	-	-	-	-	-	4. Electricity, gas, steam and air conditioning supply
5. การจัดหา การจัดการและการบำบัดน้ำเสีย ของเสีย และสิ่งปฏิกูล	2.1	10,957.3	-	0.1	-	-	-	-	-	0.0	-	-	-	5. Water supply; sewerage, waste management and remediation activities
6. การก่อสร้าง	27.9	8,577.0	0.6	3.1	1.6	0.9	0.2	1.7	0.5	6.0	0.2	1.7	0.5	6. Construction
7. การขนส่ง และการขายปลีก การซ่อมยานยนต์	112.1	11,004.9	9.6	6.6	16.7	5.6	0.9	4.0	0.3	7.0	0.9	4.0	0.3	7. Wholesale and retail trade; repair of motor vehicles and motorcycles
8. การขนส่ง และสถานที่เก็บสินค้า	13.6	18,339.3	-	0.6	1.3	0.6	-	1.9	0.3	1.9	-	1.9	0.3	8. Transportation and storage
9. ที่พักแรมและบริการด้านอาหาร	85.4	8,000.2	0.3	5.5	24.2	37.6	0.3	6.7	4.1	9.0	0.3	6.7	4.1	9. Accommodation and food service activities
10. ข้อมูลข่าวสารและการสื่อสาร	14.9	32,278.1	0.3	0.5	0.4	-	-	0.3	-	0.3	-	0.3	-	10. Information and communication
11. กิจกรรมทางการเงินและการประกันภัย	32.8	21,563.2	1.1	1.3	2.0	-	-	0.5	-	0.5	-	0.5	-	11. Financial and insurance activities
12. กิจกรรมอสังหาริมทรัพย์	5.2	11,761.9	-	-	0.2	0.4	-	0.4	-	0.4	-	0.4	-	12. Real estate activities
13. กิจกรรมทางวิชาชีพ วิทยาศาสตร์ และเทคนิค	10.9	15,319.7	0.7	0.1	1.7	0.1	-	0.4	0.1	1.3	-	0.4	0.1	13. Professional, scientific and technical activities
14. กิจกรรมการบริหารและการบริการสนับสนุน	16.9	12,262.0	-	0.6	0.0	0.2	-	0.2	-	0.2	-	0.2	-	14. Administrative and support service activities
15. การบริหารราชการ การป้องกันประเทศ การประกันสังคม	74.5	19,673.3	-	1.2	10.4	0.1	-	9.4	1.5	15.0	-	9.4	1.5	15. Public administration and defence; compulsory social security
16. การศึกษา	70.3	20,374.0	-	0.5	16.3	1.5	-	1.9	0.3	16.0	-	1.9	0.3	16. Education
17. กิจกรรมด้านสุขภาพและงานสังคมสงเคราะห์	48.1	16,595.2	0.1	7.2	8.6	0.3	-	3.8	0.4	17.0	-	3.8	0.4	17. Human health and social work activities
18. ศิลปะ ความบันเทิง และนันทนาการ	6.6	9,522.8	-	1.4	2.5	0.4	-	0.1	-	18.0	-	0.1	-	18. Arts, entertainment and recreation
19. กิจกรรมบริการด้านอื่น ๆ	15.8	8,915.3	-	0.7	2.9	2.0	-	0.6	-	19.0	-	0.6	-	19. Other service activities
20. กิจกรรมการจ้างงานในครัวเรือนส่วนบุคคล การผลิตสินค้าและบริการที่กินเองเพื่อใช้บริโภคเริ่ม	16.7	6,353.7	-	-	-	8.5	0.0	6.0	0.2	20.0	-	6.0	0.2	20. Activities of households as employers; undifferentiated goods and services-producing activities of households for own use
21. กิจกรรมขององค์กรระหว่างประเทศ	0.4	50,000.0	-	-	-	-	-	-	-	21.0	-	-	-	21. Activities of extraterritorial organizations and bodies
22. ไม่ทราบ	2.7	15,517.0	-	0.2	0.3	-	-	-	-	22.0	-	-	-	22. Unknown

ตารางที่ 15 จำนวนลูกจ้าง จำนวนตามค่าจ้างเฉลี่ย ผลประโยชน์อื่น ๆ ที่ได้รับ อุตสาหกรรม เขต และเขตการปกครอง ภาคกลาง (ต่อ)
TABLE 15 EMPLOYEE BY AVERAGE WAGE, FRINGE BENEFIT, INDUSTRY, SEX AND AREA, CENTRAL REGION (Contd.)

อุตสาหกรรม	จำนวนลูกจ้าง Total Employee	ค่าจ้างเฉลี่ย Average Wage	ลูกจ้างที่ได้รับผลประโยชน์อื่น ๆ Employee Receive Fringe Benefit						INDUSTRY
			ได้รับเป็นเงิน In Cash			ได้รับเป็นสิ่งของ In Kind			
			โบนัส Bonus	ค่าล่วงเวลา Overtime	เงินอื่น ๆ Other Income	อาหาร Food	เครื่องแต่งกาย Clothes	ที่อยู่อาศัย Housing	
ยอดรวม	3,232.9	10,739.0	678.8	611.2	300.8	17.9	154.5	257.5	TOTAL
ชาย	1,756.2	11,246.1	352.0	321.6	136.3	9.6	103.3	114.9	MALE
1 เกษตรกรรม การป่าไม้ และการประมง	257.5	5,545.1	3.5	2.2	10.8	1.0	16.0	6.1	1.1. Agriculture, forestry and fishing
2. การทำเหมืองแร่ และเหมืองหิน	8.3	8,417.6	-	1.4	1.0	-	2.1	0.9	2. Mining and quarrying
3. การผลิต	686.6	12,300.6	311.2	224.8	76.7	7.2	32.6	92.8	3. Manufacturing
4. ไฟฟ้า ก๊าซ ไอน้ำและระบบปรับอากาศ	15.0	20,293.6	1.2	1.6	-	-	0.2	0.4	4. Electricity, gas, steam and air conditioning supply
5. การจัดการน้ำ การจัดการและการบำบัดน้ำเสีย ของเสีย และสิ่งปฏิกูล	13.0	10,843.0	2.0	1.5	-	-	0.5	-	5. Water supply; sewerage, waste management and remediation activities
6. การก่อสร้าง	224.8	8,398.4	6.1	4.2	18.8	0.2	25.6	9.8	6. Construction
7. การขนส่ง และการขอยืม การซ่อมยานยนต์	161.5	9,471.8	6.1	15.8	9.7	-	7.4	2.1	7. Wholesale and retail trade; repair of motor vehicles and motorcycles
8. การขนส่ง และสถานที่ให้บริการ	60.1	13,925.6	9.4	11.7	2.2	-	1.9	0.5	8. Transportation and storage
9. ที่พักแรมและบริการด้านอาหาร	26.9	8,880.8	0.4	5.9	10.1	-	0.9	0.4	9. Accommodation and food service activities
10. ข้อมูลข่าวสารและการสื่อสาร	11.0	17,303.9	-	0.6	-	-	-	-	10. Information and communication
11. กิจกรรมทางการเงินและการประกันภัย	22.1	24,208.0	0.7	6.0	0.9	-	-	-	11. Financial and insurance activities
12. กิจกรรมอสังหาริมทรัพย์	7.3	16,815.2	-	1.1	-	-	1.8	-	12. Real estate activities
13. กิจกรรมทางวิชาชีพ วิทยาศาสตร์ และเทคนิค	7.3	18,631.9	-	1.9	-	-	-	-	13. Professional, scientific and technical activities
14. กิจกรรมการบริหารและการบริการสนับสนุน	31.1	9,757.5	3.6	2.5	1.2	-	-	0.2	14. Administrative and support service activities
15. การบริหารราชการ การป้องกันประเทศ การประกันสังคม	124.0	14,803.9	2.5	19.9	-	-	6.7	1.1	15. Public administration and defence; compulsory social security
16. การศึกษา	48.8	23,626.8	-	16.4	1.0	-	2.5	0.6	16. Education
17. กิจกรรมด้านสุขภาพและงานสังคมสงเคราะห์	19.3	14,956.9	3.0	1.9	1.2	1.2	0.9	-	17. Human health and social work activities
18. ศิลปะ ความบันเทิง และนันทนาการ	11.0	12,932.8	0.7	0.7	1.1	-	0.8	-	18. Arts, entertainment and recreation
19. กิจกรรมบริการด้านอื่น ๆ	7.8	7,338.4	-	0.3	0.5	-	0.2	-	19. Other service activities
20. กิจกรรมการทำงานในครัวเรือนส่วนบุคคล การผลิตสินค้าและบริการที่ขึ้นเองเพื่อใช้ในครัวเรือน	9.7	6,773.7	-	0.8	2.2	-	3.2	-	20. Activities of households as employers; undifferentiated goods and services-producing activities of households for own use
21. กิจกรรมขององค์กรระหว่างประเทศ	-	-	-	-	-	-	-	-	21. Activities of extraterritorial organizations and bodies
22. ไม่ทราบ	3.0	12,409.5	-	1.6	-	-	-	-	22. Unknown

ไตรมาสที่ 4/2555 : Quarter 4/2012

นอกเขตเทศบาล NON-MUNICIPAL AREA

หน่วยเป็นพัน : In Thousands

ตารางที่ 15 จำนวนลูกจ้าง จำแนกตามค่าจ้างเฉลี่ย ผลประโยชน์อื่น ๆ ที่ได้รับ อุตสาหกรรม เพศ และเขตการปกครอง ภาคกลาง (ต่อ)
TABLE 15 EMPLOYEE BY AVERAGE WAGE, FRINGE BENEFIT, INDUSTRY, SEX AND AREA, CENTRAL REGION (Contd.)

อุตสาหกรรม	จำนวนลูกจ้าง Total Employee	อุตสาหกรรม NON-MUNICIPAL AREA										INDUSTRY	
		ลูกจ้างที่ได้รับผลประโยชน์อื่น ๆ					Employee Receive Fringe Benefit						
		ค่าจ้างเฉลี่ย Average Wage	โบนัส Bonus	ค่าล่วงเวลา Overtime	เงินอื่น ๆ Other Income	อาหาร Food	เครื่องแต่งกาย Clothes	ที่อยู่อาศัย Housing	อื่น ๆ Others	ได้รับเป็นเงิน In Cash	ได้รับเป็นสิ่งของ In Kind		
หญิง	1,476.7	10,135.9	10.2	326.8	289.6	164.5	8.4	51.2	142.6			FEMALE	
1.เกษตรกรรม การป่าไม้ และการประมง	179.1	4,950.1	-	1.5	1.3	5.8	0.5	8.5	4.0	1.0	8.5	4.0	1. Agriculture, forestry and fishing
2.การทอผ้า สิ่งทอ และเครื่องนุ่งห่ม	3.2	7,302.3	-	0.3	0.1	-	-	1.0	-	-	1.0	-	2. Mining and quarrying
3. การผลิต	684.1	9,384.5	4.2	293.2	204.3	102.9	6.3	11.1	125.5	6.3	11.1	125.5	3. Manufacturing
4. ไฟฟ้า ก๊าซ ไอน้ำและระบบปรับอากาศ	2.5	14,705.9	-	-	0.7	-	-	-	0.4	-	-	0.4	4. Electricity, gas, steam and air conditioning supply
5. การจัดหา การจัดการและการบำบัดน้ำเสีย ของเสีย และสิ่งปฏิกูล	2.5	9,532.0	-	-	-	-	-	-	-	-	-	-	5. Water supply; sewerage, waste management and remediation activities
6. การก่อสร้าง	57.6	7,514.7	1.3	2.1	2.1	3.4	-	6.0	4.8	-	6.0	4.8	6. Construction
7. การขนส่ง และการขายปลีก การซ่อมยานยนต์	123.5	9,567.7	0.5	6.6	9.3	6.5	-	1.4	3.2	-	1.4	3.2	7. Wholesale and retail trade; repair of motor vehicles and motorcycles
8. การขนส่ง และสถานที่เก็บสินค้า	14.9	12,216.2	-	2.3	2.1	1.1	-	-	0.5	-	-	0.5	8. Transportation and storage
9. ที่พักแรมและบริการด้านอาหาร	51.4	7,189.7	-	2.4	11.3	27.2	-	3.0	0.4	-	3.0	0.4	9. Accommodation and food service activities
10. ข้อมูลข่าวสารและการสื่อสาร	5.2	14,326.1	0.8	0.4	0.2	-	-	-	-	-	-	-	10. Information and communication
11.กิจกรรมทางการเงินและการประกันภัย	25.4	20,176.8	2.0	2.0	2.4	-	-	-	-	-	-	-	11. Financial and insurance activities
12. กิจกรรมอสังหาริมทรัพย์	5.4	10,005.0	-	0.4	1.2	-	-	0.9	-	-	0.9	-	12. Real estate activities
13. กิจกรรมทางวิชาชีพ วิทยาศาสตร์ และเทคนิค	8.1	19,672.4	0.1	-	0.3	-	-	-	-	-	-	-	13. Professional, scientific and technical activities
14. กิจกรรมการบริหารและการบริการสนับสนุน	18.4	10,064.8	-	2.0	2.6	2.1	-	1.9	1.3	-	1.9	1.3	14. Administrative and support service activities
15. การบริหารราชการ การป้องกันประเทศ การประกันสังคม	87.8	15,417.1	0.4	2.2	8.4	0.2	0.2	4.2	0.2	0.2	4.2	0.2	15. Public administration and defence; compulsory social security
16. การศึกษา	102.0	19,097.3	0.2	1.8	29.8	2.5	-	6.2	1.1	-	6.2	1.1	16. Education
17. กิจกรรมด้านสุขภาพและงานสังคมสงเคราะห์	57.3	13,379.0	0.3	9.3	8.0	1.5	1.4	1.7	-	-	1.7	-	17. Human health and social work activities
18. ศิลปะ ความบันเทิง และนันทนาการ	9.8	6,743.2	0.5	0.2	4.0	1.9	-	1.0	-	-	1.0	-	18. Arts, entertainment and recreation
19. กิจกรรมบริการด้านอื่น ๆ	14.0	9,328.8	-	-	1.1	1.2	-	0.4	-	-	0.4	-	19. Other service activities
20. กิจกรรมการจ้างงานในครัวเรือนส่วนบุคคล การผลิตสินค้าและบริการที่กินเองเพื่อใช้ในครัวเรือน	23.8	6,209.3	-	0.2	0.6	8.3	-	4.0	1.0	-	4.0	1.0	20. Activities of households as employers; undifferentiated goods and services-producing activities of households for own use
21. กิจกรรมขององค์กรระหว่างประเทศ	-	-	-	-	-	-	-	-	-	-	-	-	21. Activities of extraterritorial organizations and bodies
22. ไม่ทราบ	1.0	16,405.7	-	-	-	-	-	-	-	-	-	-	22. Unknown

ไตรมาสที่ 4/2555 : Quarter 4/2012

หน่วยเป็นพัน : In Thousands

ตารางที่ 16 จำนวนลูกจ้างเอกชน จำนวนตามค่าจ้างเฉลี่ย ผลประโยชน์อื่นที่ได้รับ อุตสาหกรรม ภาคกลาง
TABLE 16 PRIVATE EMPLOYEE BY AVERAGE WAGE, FRINGE BENEFIT, INDUSTRY, CENTRAL REGION

ไตรมาสที่ 4/2555 : Quarter 4/2012 หน่วยเป็นพัน : In Thousands

อุตสาหกรรม	จำนวน ลูกจ้างเอกชน Total Private Employee	ลูกจ้างเอกชนที่ได้รับผลประโยชน์อื่น ๆ				Private Employee Receive Fringe Benefit				INDUSTRY
		ค่าจ้างเฉลี่ย Average Wage	โบนัส Bonus	ค่าล่วงเวลา Overtime	เงินอื่น ๆ Other Income	ได้รับเป็นเงิน In Cash	ได้รับเป็นสิ่งของ In Kind	ที่อยู่อาศัย Housing	อื่นๆ Others	
ยอดรวม	4,628.6	10,322.3	46.1	1,143.0	914.2	530.2	32.5	217.9	394.6	TOTAL
1 เกษตรกรรม การป่าไม้ และการประมง	501.3	5,558.7	1.1	5.3	5.3	19.9	1.6	25.8	10.6	1. Agriculture, forestry and fishing
2. การทำเหมืองแร่ และเหมืองหิน	16.3	12,631.0	-	2.4	1.9	1.0	-	3.4	0.9	2. Mining and quarrying
3. การผลิต	2,321.9	10,938.0	13.0	1,025.4	704.6	316.8	26.5	72.7	345.2	3. Manufacturing
4. ไฟฟ้า ก๊าซ ไอน้ำและระบบปรับอากาศ	4.1	14,913.9	-	0.6	1.8	-	-	-	-	4. Electricity, gas, steam and air conditioning supply
5. การจัดหา น้ำ การจัดการและการบำบัดน้ำเสีย ของเสีย และสิ่งปฏิกูล	9.8	7,766.0	-	2.0	1.5	-	-	0.7	-	5. Water supply; sewerage, waste management and remediation activities
6. การก่อสร้าง	415.6	8,676.4	6.6	23.6	13.1	25.2	0.8	44.1	18.4	6. Construction
7. การขายส่ง และการขายปลีก การซ่อมยานยนต์	524.6	10,025.2	17.7	25.8	55.6	29.0	1.9	21.9	6.6	7. Wholesale and retail trade; repair of motor vehicles and motorcycles
8. การขนส่ง และสถานที่เก็บสินค้า	119.6	12,551.1	-	18.2	24.6	3.6	0.1	5.6	1.8	8. Transportation and storage
9. ที่พักแรมและบริการด้านอาหาร	205.6	8,418.0	1.0	11.3	56.1	99.1	0.7	16.1	6.7	9. Accommodation and food service activities
10. ข้อมูลข่าวสารและการสื่อสาร	39.9	24,484.4	1.0	2.5	0.9	-	-	0.6	0.4	10. Information and communication
11. กิจกรรมทางการเงินและการประกันภัย	86.0	21,732.9	3.7	4.0	11.4	0.9	-	0.6	-	11. Financial and insurance activities
12. กิจกรรมอสังหาริมทรัพย์	21.9	12,436.3	-	1.3	2.7	0.4	-	3.3	-	12. Real estate activities
13. กิจกรรมทางวิชาชีพ วิทยาศาสตร์ และเทคนิค	30.9	22,705.1	0.8	1.1	3.9	0.1	-	0.1	0.1	13. Professional, scientific and technical activities
14. กิจกรรมการบริหารและการบริการสนับสนุน	103.4	10,592.7	0.4	10.6	8.8	4.1	0.4	3.2	2.1	14. Administrative and support service activities
15. การบริหารราชการ การป้องกันประเทศ การประกันสังคม	7.7	13,050.3	-	1.0	-	-	-	1.6	-	15. Public administration and defence; compulsory social security
16. การศึกษา	47.8	13,938.0	-	1.3	3.2	3.1	-	1.3	-	16. Education
17. กิจกรรมด้านสุขภาพและงานสังคมสงเคราะห์	31.7	12,791.7	0.3	3.4	1.1	0.2	0.5	0.5	0.4	17. Human health and social work activities
18. ศิลปะ ความบันเทิง และนันทนาการ	32.5	9,775.6	0.5	2.3	7.8	3.7	-	2.2	0.2	18. Arts, entertainment and recreation
19. กิจกรรมบริการด้านอื่น ๆ	44.4	7,799.0	-	0.7	6.7	3.9	-	0.8	-	19. Other service activities
20. กิจกรรมการจ้างงานในครัวเรือนส่วนบุคคล การผลิตสินค้าและบริการที่ขึ้นเองเพื่อใช้ในครัวเรือน	54.1	6,506.2	-	0.2	1.5	19.4	0.0	13.4	1.2	20. Activities of households as employers; undifferentiated goods and services-producing activities of households for own use
21. กิจกรรมขององค์กรระหว่างประเทศ	0.4	50,000.0	-	-	-	-	-	-	-	21. Activities of extraterritorial organizations and bodies
22. ไม่ทราบ	9.3	14,586.1	-	0.2	1.7	-	-	-	-	22. Unknown

ตารางที่ 16 จำนวนลูกจ้างเอกชน จำนวนตามค่าจ้างเฉลี่ย และประโยชน์ที่ได้รับ อุตสาหกรรม และเพศ ภาคกลาง
TABLE 16 PRIVATE EMPLOYEE BY AVERAGE WAGE, FRINGE BENEFIT, INDUSTRY AND SEX, CENTRAL REGION

ไตรมาสที่ 4/2555 : Quarter 4/2012	จำนวนลูกจ้าง เอกชน Total Private Employee	ค่าจ้างเฉลี่ย Average Wage	ลูกจ้างเอกชนที่ได้รับผลประโยชน์ Private Employee Receive Fringe Benefit										INDUSTRY
			ได้รับเป็นเงิน In Cash					ได้รับเป็นสิ่งของ In Kind					
			โบนัส Bonus	ค่าล่วงเวลา Overtime	เงินอื่นๆ Other Income	อาหาร Food	เครื่องแต่งกาย Clothes	ที่อยู่อาศัย Housing	อื่นๆ Others				
			21.1	607.5	482.2	19.1	239.2	19.1	149.1	179.8	179.8	MALE	
1. เกษตรกรรม กล้วยไม้ และการประมง	2,523.6	10,929.8	0.8	3.6	3.4	1.1	13.7	1.1	17.3	6.5	1.1	1. Agriculture, forestry and fishing	
2. การทำเหมืองแร่ และเหมืองหิน	297.2	5,634.5	-	2.1	1.8	-	0.6	-	2.4	0.9	-	2. Mining and quarrying	
3. การผลิต	1,187.6	12,226.6	5.0	594.3	368.2	15.1	142.2	15.1	55.4	151.4	151.4	3. Manufacturing	
4. ไฟฟ้า ก๊าซ ไอน้ำ และระบบปรับอากาศ	3.1	15,445.6	-	0.6	1.2	-	-	-	-	-	-	4. Electricity, gas, steam and air conditioning supply	
5. การจัดการน้ำ การจัดการและกำจัดน้ำเสีย ของเสีย และสิ่งปฏิกูล	8.7	8,080.4	-	2.0	1.5	-	-	-	0.7	-	-	5. Water supply; sewerage, waste management and remediation activities	
6. การก่อสร้าง	330.1	8,887.6	4.7	18.4	9.4	0.6	20.8	0.6	36.4	13.1	13.1	6. Construction	
7. การขนส่ง และการขุดเจาะ การขุดถ่านหิน	289.8	9,832.2	7.7	12.6	29.6	1.1	16.9	1.1	16.5	3.1	3.1	7. Wholesale and retail trade; repair of motor vehicles and motorcycles	
8. การขนส่ง และสถานที่เก็บสินค้า	96.7	12,398.2	-	15.3	21.6	0.1	2.1	0.1	3.7	1.0	1.0	8. Transportation and storage	
9. ที่พักแรมและบริการด้านอาหาร	69.1	9,829.5	0.7	3.4	20.6	0.4	34.6	0.4	6.4	2.3	2.3	9. Accommodation and food service activities	
10. ข้อมูลข่าวสารและการสื่อสาร	21.1	20,556.1	-	1.6	0.7	-	-	-	0.2	0.4	0.4	10. Information and communication	
11. กิจกรรมทางการเงินและการประกันภัย	38.3	23,414.5	1.9	1.0	7.3	-	0.9	-	0.2	-	-	11. Financial and insurance activities	
12. กิจกรรมอสังหาริมทรัพย์	11.3	13,910.7	-	0.9	1.2	-	-	-	2.0	-	-	12. Real estate activities	
13. กิจกรรมทางวิชาชีพ วิทยาศาสตร์ และเทคโนโลยี	13.6	29,255.7	-	1.1	2.4	-	-	-	-	0.1	0.1	13. Professional, scientific and technical activities	
14. กิจกรรมการบริหารและการบริหารสินค้าคงคลัง	68.1	10,318.6	0.4	8.1	6.2	0.4	1.9	0.4	1.1	0.7	0.7	14. Administrative and support service activities	
15. การบริหารราชการ การป้องกันประเทศ การประมง	5.9	13,030.5	-	1.0	-	-	-	-	1.1	-	-	15. Public administration and defence; compulsory social security	
16. การศึกษา	11.4	12,608.9	-	0.0	0.4	-	0.7	-	-	-	-	16. Education	
17. กิจกรรมด้านสุขภาพและงานสังคมสงเคราะห์	5.8	19,717.8	-	1.0	0.3	-	-	-	0.1	0.1	0.1	17. Human health and social work activities	
18. ศิลปะ ความบันเทิง และนันทนาการ	16.7	11,563.2	-	0.7	1.4	-	1.4	-	1.1	0.2	0.2	18. Arts, entertainment and recreation	
19. กิจกรรมบริการด้านอื่น ๆ	16.9	7,521.6	-	-	2.7	-	0.7	-	0.3	-	-	19. Other service activities	
20. กิจกรรมการจ้างงานในครัวเรือนส่วนบุคคล การผลิตสินค้าและบริการที่ขึ้นเองเพื่อใช้ในครัวเรือน	13.7	7,209.4	-	-	0.9	-	2.6	-	3.4	-	-	20. Activities of households as employers; undifferentiated goods and services-producing activities of households for own use	
21. กิจกรรมขององค์กรระหว่างประเทศ	-	-	-	-	-	-	-	-	-	-	-	21. Activities of extraterritorial organizations and bodies	
22. ไม่ทราบ	6.1	14,973.8	-	-	1.6	-	-	-	-	-	-	22. Unknown	
	2,104.9	9,594.0	25.0	535.5	432.0	13.4	291.0	13.4	68.8	214.8	214.8	FEMALE	
1. เกษตรกรรม กล้วยไม้ และการประมง	204.1	4,957.1	0.3	1.7	1.9	0.5	6.2	0.5	8.5	4.0	4.0	1. Agriculture, forestry and fishing	
2. การทำเหมืองแร่ และเหมืองหิน	3.9	7,810.9	-	0.3	0.1	-	0.4	-	1.0	-	-	2. Mining and quarrying	
3. การผลิต	1,134.4	9,589.1	8.1	491.2	336.4	11.4	174.6	11.4	17.3	193.8	193.8	3. Manufacturing	
4. ไฟฟ้า ก๊าซ ไอน้ำ และระบบปรับอากาศ	1.0	13,174.0	-	-	0.6	-	-	-	-	-	-	4. Electricity, gas, steam and air conditioning supply	
5. การจัดการน้ำ การจัดการและกำจัดน้ำเสีย ของเสีย และสิ่งปฏิกูล	1.1	5,291.9	-	-	-	-	-	-	-	-	-	5. Water supply; sewerage, waste management and remediation activities	
6. การก่อสร้าง	85.5	7,861.3	1.9	5.2	3.7	0.2	4.4	0.2	7.7	5.3	5.3	6. Construction	
7. การขนส่ง และการขุดเจาะ การขุดถ่านหิน	234.8	10,263.4	10.0	13.2	26.0	0.9	12.0	0.9	5.4	3.5	3.5	7. Wholesale and retail trade; repair of motor vehicles and motorcycles	
8. การขนส่ง และสถานที่เก็บสินค้า	22.9	13,197.1	-	2.9	2.9	-	1.4	-	1.9	0.8	0.8	8. Transportation and storage	
9. ที่พักแรมและบริการด้านอาหาร	136.4	7,703.1	0.3	7.9	35.5	0.3	64.5	0.3	9.7	4.5	4.5	9. Accommodation and food service activities	
10. ข้อมูลข่าวสารและการสื่อสาร	18.8	28,886.6	1.0	0.9	0.3	-	-	-	0.3	-	-	10. Information and communication	
11. กิจกรรมทางการเงินและการประกันภัย	47.7	20,382.4	1.8	3.0	4.2	-	-	-	0.4	-	-	11. Financial and insurance activities	
12. กิจกรรมอสังหาริมทรัพย์	10.6	10,864.6	-	0.4	1.5	-	0.4	-	1.3	-	-	12. Real estate activities	
13. กิจกรรมทางวิชาชีพ วิทยาศาสตร์ และเทคโนโลยี	17.3	17,561.8	0.8	-	1.5	-	0.1	-	0.1	-	-	13. Professional, scientific and technical activities	
14. กิจกรรมการบริหารและการบริหารสินค้าคงคลัง	35.2	11,122.5	-	2.5	2.6	-	2.3	-	2.1	1.3	1.3	14. Administrative and support service activities	
15. การบริหารราชการ การป้องกันประเทศ การประมง	1.8	13,115.3	-	-	-	-	-	-	0.5	-	-	15. Public administration and defence; compulsory social security	
16. การศึกษา	36.4	14,354.8	-	1.3	2.8	-	2.4	-	0.6	-	-	16. Education	
17. กิจกรรมด้านสุขภาพและงานสังคมสงเคราะห์	25.9	11,236.3	0.3	2.4	0.8	-	0.2	-	0.4	0.3	0.3	17. Human health and social work activities	
18. ศิลปะ ความบันเทิง และนันทนาการ	15.7	7,874.9	0.5	1.6	6.5	-	2.3	-	1.2	-	-	18. Arts, entertainment and recreation	
19. กิจกรรมบริการด้านอื่น ๆ	27.5	7,970.1	-	0.7	4.0	-	3.2	-	0.6	-	-	19. Other service activities	
20. กิจกรรมการจ้างงานในครัวเรือนส่วนบุคคล การผลิตสินค้าและบริการที่ขึ้นเองเพื่อใช้ในครัวเรือน	40.4	6,268.2	-	0.2	0.6	-	16.9	0.0	10.0	1.2	1.2	20. Activities of households as employers; undifferentiated goods and services-producing activities of households for own use	
21. กิจกรรมขององค์กรระหว่างประเทศ	0.4	50,000.0	-	-	-	-	-	-	-	-	-	21. Activities of extraterritorial organizations and bodies	
22. ไม่ทราบ	3.2	13,852.5	-	0.2	0.1	-	-	-	-	-	-	22. Unknown	

หน่วยนับพัน : in Thousands

ตารางที่ 16 จำนวนลูกจ้างเอกชน จำนวนตามค่าจ้างเฉลี่ย ผลประโยชน์ที่ได้รับ อุตสาหกรรม เพศ และเขตการปกครอง ภาคกลาง (ต่อ)
TABLE 16 PRIVATE EMPLOYEE BY AVERAGE WAGE, FRINGE BENEFIT, INDUSTRY, SEX AND AREA, CENTRAL REGION (Contd.)

อุตสาหกรรม Industry	จำนวนลูกจ้าง เอกชน Total Private Employee	ในเขตเทศบาล MUNICIPAL AREA										INDUSTRY
		ลูกจ้างเอกชนที่ได้รับเงิน In Cash					ได้รับเป็นสิ่งของ In Kind					
		ค่าจ้างเฉลี่ย Average Wage	โบนัส Bonus	ค่าล่วงเวลา Overtime	เงินอื่นๆ Other Income	อาหาร Food	เครื่องแต่งกาย Clothes	ที่อยู่อาศัย Housing	อื่นๆ Others	TOTAL	MALE	
ยอดรวม ชาย	1,842.6 982.8	11,285.2 11,820.6	30.0 13.8	482.8 262.6	388.4 201.3	235.5 106.0	16.8 10.2	86.0 56.1	140.9 67.0			
1. เกษตรกรรม การป่าไม้ และการประมง	4.0	6,239.0	-	0.1	1.2	3.0	0.1	1.3	0.4	1.0	1.0	
2. การทำเหมืองแร่ และเหมืองหิน	4.1	25,627.0	-	0.8	0.8	0.6	-	0.4	-	2.0	2.0	
3. การผลิต	501.7	12,127.7	3.4	223.4	143.4	65.5	8.0	22.8	58.6	3.0	3.0	
4. ไฟฟ้า ก๊าซ ไอน้ำ และระบบปรับอากาศ	1.4	20,572.2	-	0.3	0.9	-	-	-	-	4.0	4.0	
5. การจัดทำน้ำ การจัดการและการบำบัดน้ำเสีย ของเสีย และสิ่งปฏิกูล	1.5	3,950.7	-	0.4	-	-	-	0.2	-	5.0	5.0	
6. การก่อสร้าง	105.5	9,924.6	3.1	12.3	5.2	2.0	0.3	10.8	3.3	6.0	6.0	
7. การขนส่ง และการขายปลีก การซ่อมยานยนต์	129.1	10,272.5	5.2	6.5	14.3	7.3	1.1	9.1	1.0	7.0	7.0	
8. การขนส่ง และสถานที่เก็บสินค้า	42.8	12,358.7	-	6.8	10.3	0.7	0.1	1.8	0.5	8.0	8.0	
9. ที่พักแรมและบริการด้านอาหาร	42.6	10,437.2	0.5	3.0	14.7	24.7	0.4	5.5	1.9	9.0	9.0	
10. ข้อมูลข่าวสารและการสื่อสาร	12.1	21,688.2	-	1.1	0.7	-	-	0.2	0.4	1.6	1.6	
11. กิจกรรมทางการเงินและการประกันภัย	18.9	22,962.1	1.2	0.4	1.4	-	-	0.2	-	1.6	1.6	
12. กิจกรรมอสังหาริมทรัพย์	4.0	8,685.2	-	0.9	0.1	-	-	0.2	-	1.1	1.1	
13. กิจกรรมทางวิชาชีพ วิทยาศาสตร์ และเทคนิค	6.9	39,080.9	-	1.1	0.8	-	-	-	0.1	1.9	1.9	
14. กิจกรรมการบริหารและการบริการสนับสนุน	37.0	10,791.2	0.4	4.5	3.7	0.6	0.4	1.1	0.5	14.0	14.0	
15. การบริหารราชการ การป้องกันประเทศ การประกันสังคม	4.4	13,450.5	-	0.6	-	-	-	1.1	-	1.7	1.7	
16. การศึกษา	6.8	13,307.4	-	0.0	0.4	0.7	-	0.7	-	1.8	1.8	
17. กิจกรรมด้านสุขภาพและงานสังคมสงเคราะห์	1.6	22,270.9	-	0.5	0.3	-	-	0.1	0.1	1.7	1.7	
18. ศิลปะ ความบันเทิง และนันทนาการ	6.4	8,719.8	-	-	0.7	0.4	-	0.3	0.2	1.7	1.7	
19. กิจกรรมบริการด้านอื่น ๆ	9.1	7,678.3	-	-	2.4	0.3	-	0.0	-	1.7	1.7	
20. กิจกรรมการจ้างงานในครัวเรือนส่วนบุคคล การผลิตสินค้าและบริการที่ขึ้นเองเพื่อใช้ในครัวเรือน	3.9	8,286.4	-	-	0.1	0.3	-	0.3	-	1.7	1.7	
21. กิจกรรมขององค์กรระหว่างประเทศ	-	-	-	-	-	-	-	-	-	-	-	
22. ไม่ทราบ	3.0	17,594.3	-	-	-	-	-	-	-	-	-	

ไตรมาสที่ 4/2555 - Quarter 4/2012

หน่วยเป็นพัน : In Thousands

ตารางที่ 16 จำนวนลูกจ้างเอกชน จำนวนตามค่าจ้างเฉลี่ย ผลประโยชน์ที่ได้รับ อุตสาหกรรม เพศ และเขตการปกครอง ภาคกลาง (ต่อ)
TABLE 16 PRIVATE EMPLOYEE BY AVERAGE WAGE, FRINGE BENEFIT, INDUSTRY, SEX AND AREA, CENTRAL REGION (Contd.)

ไตรมาสที่ 4/2555 : Quarter 4/2012

ในเขตเทศบาล MUNICIPAL AREA

หน่วยเป็นพัน : In Thousands

อุตสาหกรรม Industry	จำนวนลูกจ้าง เอกชน Total Private Employee	ค่าจ้างเฉลี่ย Average Wage	ลูกจ้างเอกชนที่ได้รับผลประโยชน์ Private Employee Receive Fringe Benefit						INDUSTRY	
			ได้รับเป็นเงิน In Cash			ได้รับเป็นสิ่งของ In Kind				
			โบนัส Bonus	ค่าล่วงเวลา Overtime	เงินอื่นๆ Other Income	อาหาร Food	เครื่องแต่งกาย Clothes	ที่อยู่อาศัย Housing		อื่นๆ Others
หญิง FEMALE										
1.เกษตรกรรม การป่าไม้ และการประมง	859.8	10,673.1	16.2	220.1	187.1	129.5	6.5	29.9	74.0	1. Agriculture, forestry and fishing
2.การทิ้งของแข็ง และของแข็งหิน	25.0	5,007.7	0.3	0.3	0.7	0.4	-	-	-	2. Mining and quarrying
3. การผลิต	450.3	9,900.0	3.9	198.0	132.2	71.7	5.1	6.2	68.3	3. Manufacturing
4. ไฟฟ้า ก๊าซ ไอน้ำและระบบปรับอากาศ	0.5	15,000.0	-	-	0.2	-	-	-	-	4. Electricity, gas, steam and air conditioning supply
5. การจัดหา น้ำ การจัดการและการบำบัดน้ำเสีย ของเสีย และสิ่งปฏิกูล	0.4	2,556.9	-	-	-	-	-	-	-	5. Water supply; sewerage, waste management and remediation activities
6. การก่อสร้าง	27.9	8,577.0	0.6	3.1	1.6	0.9	0.2	1.7	0.5	6. Construction
7. การขนส่ง และการขายปลีก การซ่อมยานยนต์	112.1	11,004.9	9.6	6.6	16.7	5.6	0.9	4.0	0.3	7. Wholesale and retail trade; repair of motor vehicles and motorcycles
8. การขนส่ง และสถานที่เก็บสินค้า	10.4	14,724.8	-	0.6	1.3	0.4	-	1.9	0.3	8. Transportation and storage
9. ที่พักแรมและบริการด้านอาหาร	85.4	8,000.2	0.3	5.5	24.2	37.6	0.3	6.7	4.1	9. Accommodation and food service activities
10. ข้อมูลข่าวสารและการสื่อสาร	14.5	32,980.4	0.3	0.5	0.1	-	-	0.3	-	10. Information and communication
11.กิจกรรมทางการเงินและการประกันภัย	27.9	20,458.9	0.7	1.3	1.8	-	-	0.4	-	11. Financial and insurance activities
12. กิจกรรมอสังหาริมทรัพย์	5.2	11,761.9	-	-	0.2	0.4	-	0.4	-	12. Real estate activities
13. กิจกรรมทางวิชาชีพ วิทยาศาสตร์ และเทคนิค	9.9	15,454.0	0.7	-	1.5	0.1	-	0.1	-	13. Professional, scientific and technical activities
14. กิจกรรมการบริหารและการบริการสนับสนุน	16.9	12,276.6	-	0.6	0.0	0.2	-	0.2	-	14. Administrative and support service activities
15. การบริหารราชการ การป้องกันประเทศ การประกันสังคม	1.1	10,585.1	-	-	-	-	-	0.5	-	15. Public administration and defence; compulsory social security
16. การศึกษา	17.9	16,356.6	-	-	0.8	0.9	-	0.3	-	16. Education
17. กิจกรรมด้านสุขภาพและงานสังคมสงเคราะห์	13.0	12,183.6	-	1.4	0.4	0.2	-	0.4	0.3	17. Human health and social work activities
18. ศิลปะ ความบันเทิง และนันทนาการ	6.3	9,618.1	-	1.4	2.5	0.4	-	0.1	-	18. Arts, entertainment and recreation
19. กิจกรรมบริการด้านอื่น ๆ	15.4	8,232.2	-	0.7	2.9	2.0	-	0.6	-	19. Other service activities
20. กิจกรรมการจ้างงานในครัวเรือนส่วนบุคคล การผลิตสินค้าและบริการที่ดำเนินการเพื่อใช้ในครัวเรือน	16.6	6,352.4	-	-	-	8.5	0.0	6.0	0.2	20. Activities of households as employers; undifferentiated goods and services-producing activities of households for own use
21. กิจกรรมขององค์กรระหว่างประเทศ	0.4	50,000.0	-	-	-	-	-	-	-	21. Activities of extraterritorial organizations and bodies
22. ไม่ทราบ	2.2	12,740.4	-	0.2	0.1	-	-	-	-	22. Unknown

ตารางที่ 16 จำนวนลูกจ้างเอกชน จำนวนตามค่าจ้างเฉลี่ย ผลประโยชน์ที่ได้รับ อุตสาหกรรม เพศ และเขตการปกครอง ภาคกลาง (ต่อ)
TABLE 16 PRIVATE EMPLOYEE BY AVERAGE WAGE, FRINGE BENEFIT, INDUSTRY, SEX AND AREA, CENTRAL REGION (Contd.)

อุตสาหกรรม	จำนวนลูกจ้าง เอกชน Total Private Employee	นอกเขตเทศบาล NON-MUNICIPAL AREA										INDUSTRY
		ลูกจ้างเอกชนที่ได้รับผลประโยชน์อื่นๆ					Private Employee Receive Fringe Benefit					
		ค่าจ้างเฉลี่ย Average Wage	โบนัส Bonus	ค่าล่วงเวลา Overtime	เงินอื่นๆ Other Income	อาหาร เครื่องแต่งกาย Food Clothes	ที่อยู่อาศัย Housing	อื่นๆ Others	ได้รับเป็นสิ่งของ In Kind	ได้รับเป็นเงิน In Cash	ได้รับเป็นเงิน In Kind	
ยอดรวม	2,786.0	9,685.6	16.1	660.3	525.8	294.7	15.7	131.9	253.7	TOTAL		
ชาย	1,540.8	10,361.7	7.3	344.9	280.9	133.2	8.9	93.0	112.8	MALE		
1. เกษตรกรรม การป่าไม้ และการประมง	257.3	5,540.6	0.8	3.5	2.2	10.8	1.0	16.0		6.1 1. Agriculture, forestry and fishing		
2. การทำเหมืองแร่ และเหมืองหิน	8.3	8,417.6	-	1.4	1.0	-	-	2.1		0.9 2. Mining and quarrying		
3. การผลิต	685.9	12,298.9	1.6	310.8	224.8	76.7	7.2	32.6		92.8 3. Manufacturing		
4. ไฟฟ้า ก๊าซ ไอน้ำและระบบปรับอากาศ	1.7	11,331.7	-	0.3	0.3	-	-	-		- 4. Electricity, gas, steam and air conditioning supply		
5. การจัดการและการบำบัดน้ำเสีย ของเสีย และสิ่งปฏิกูล	7.2	8,917.1	-	1.6	1.5	-	-	0.5		- 5. Water supply; sewerage, waste management and remediation activities		
6. การก่อสร้าง	224.6	8,400.4	1.6	6.1	4.2	18.8	0.2	25.6		9.8 6. Construction		
7. การขนส่ง และการขอยืมรถ และการซ่อมยานยนต์	160.8	9,478.7	2.5	6.1	15.3	9.7	-	7.4		2.1 7. Wholesale and retail trade; repair of motor vehicles and motorcycles		
8. การขนส่ง และสถานที่เก็บสินค้า	53.9	12,429.6	-	8.6	11.3	1.4	-	1.9		0.5 8. Transportation and storage		
9. ที่พักแรมและบริการด้านอาหาร	26.5	8,853.9	0.2	0.4	5.9	9.9	-	0.9		0.4 9. Accommodation and food service activities		
10. ข้อมูลข่าวสารและการสื่อสาร	9.0	19,023.4	-	0.4	-	-	-	-		- 10. Information and communication		
11. กิจกรรมทางการเงินและการประกันภัย	19.4	23,853.5	0.7	0.6	5.8	0.9	-	-		- 11. Financial and insurance activities		
12. กิจกรรมอสังหาริมทรัพย์	7.3	16,815.2	-	-	1.1	-	-	1.8		- 12. Real estate activities		
13. กิจกรรมทางวิชาชีพ วิทยาศาสตร์ และเทคนิค	6.7	19,067.8	-	-	1.6	-	-	-		- 13. Professional, scientific and technical activities		
14. กิจกรรมการบริหารและการบริการสนับสนุน	31.1	9,757.5	-	3.6	2.5	1.2	-	-		0.2 14. Administrative and support service activities		
15. การบริหารราชการ การป้องกันประเทศ การประกันสังคม	1.4	11,731.0	-	0.4	-	-	-	-		- 15. Public administration and defence; compulsory social security		
16. การศึกษา	4.7	11,593.9	-	-	-	-	-	-		- 16. Education		
17. กิจกรรมด้านสุขภาพและงานสังคมสงเคราะห์	4.2	18,766.0	-	0.5	-	-	0.5	-		- 17. Human health and social work activities		
18. ศิลปะ ความบันเทิง และนันทนาการ	10.3	13,325.9	-	0.7	0.7	1.1	-	0.8		- 18. Arts, entertainment and recreation		
19. กิจกรรมบริการด้านอื่น ๆ	7.8	7,338.4	-	-	0.3	0.5	-	0.2		- 19. Other service activities		
20. กิจกรรมการจ้างงานในครัวเรือนส่วนบุคคล ภาคผลิตภัณฑ์และบริการที่ตนเองเพื่อใช้ในครัวเรือน	9.7	6,773.7	-	-	0.8	2.2	-	3.2		- 20. Activities of households as employers; undifferentiated goods and services-producing activities of households for own use		
21. กิจกรรมขององค์กรระหว่างประเทศ	-	-	-	-	-	-	-	-		- 21. Activities of extraterritorial organizations and bodies		
22. ไม่ทราบ	3.0	12,409.5	-	-	1.6	-	-	-		- 22. Unknown		

ไตรมาสที่ 4/2555 : Quarter 4/2012

หน่วยเป็นพัน : In Thousands

ตารางที่ 16 จำนวนลูกจ้างเอกชน จำนวนตามค่าจ้างเฉลี่ย ผลประโยชน์ที่ได้รับ อุตสาหกรรม เพศ และเขตการปกครอง ภาคกลาง (ต่อ)
TABLE 16 PRIVATE EMPLOYEE BY AVERAGE WAGE, FRINGE BENEFIT, INDUSTRY, SEX AND AREA, CENTRAL REGION (Contd.)

อุตสาหกรรม	จำนวนลูกจ้าง เอกชน Total Private Employee	นอกเขตเทศบาล NON-MUNICIPAL AREA										INDUSTRY	
		ค่าจ้างเฉลี่ย					ถูกจ้างเอกชนที่ได้รับผลประโยชน์อื่นๆ Private Employee Receive Fringe Benefit						
		Average Wage	โบนัส Bonus	ค่าล่วงเวลา Overtime	เงินอื่นๆ Other Income	อาหาร เครื่องแต่งกาย Food Clothes	ที่อยู่อาศัย Housing	อื่นๆ Others	ได้รับเป็นสิ่งของ In Kind	ได้รับเป็นเงินสด In Cash	ได้รับเป็นเงิน In Cash		
หญิง	1,245.2	8,848.9	8.8	315.4	244.9	6.8	38.9	140.9	161.6	6.8	38.9	140.9	FEMALE
1. เกษตรกรรม การป่าไม้ และการประมง	179.1	4,950.1	-	1.5	1.3	5.8	8.5	4.0	5.8	0.5	8.5	4.0	1. Agriculture, forestry and fishing
2. การทำเหมืองแร่ และเหมืองหิน	3.2	7,302.3	-	0.3	0.1	-	1.0	-	-	-	1.0	-	2. Mining and quarrying
3. การผลิต	684.1	9,384.5	4.2	293.2	204.3	102.9	6.3	11.1	102.9	6.3	11.1	125.5	3. Manufacturing
4. ไฟฟ้า ก๊าซ ไอน้ำและระบบปรับอากาศ	0.5	11,500.0	-	-	0.5	-	-	-	-	-	-	-	4. Electricity, gas, steam and air conditioning supply
5. การจัดการน้ำ การจัดการและการบำบัดน้ำเสีย ของเสีย และสิ่งปฏิกูล	0.7	7,000.0	-	-	-	-	-	-	-	-	-	-	5. Water supply; sewerage, waste management and remediation activities
6. การก่อสร้าง	57.6	7,514.7	1.3	2.1	2.1	3.4	-	6.0	3.4	-	6.0	4.8	6. Construction
7. การขนส่ง และการขายปลีก การซ่อมยานยนต์	122.7	9,586.2	0.5	6.6	9.3	6.5	-	1.4	6.5	-	1.4	3.2	7. Wholesale and retail trade; repair of motor vehicles and motorcycles
8. การขนส่ง และสถานที่เก็บสินค้า	12.5	11,916.6	-	2.3	1.7	1.1	-	-	1.1	-	-	0.5	8. Transportation and storage
9. ที่พักแรมและบริการด้านอาหาร	51.1	7,206.6	-	2.4	11.3	26.9	-	3.0	26.9	-	3.0	0.4	9. Accommodation and food service activities
10. ข้อมูลข่าวสารและการสื่อสาร	4.3	15,232.7	0.8	0.4	0.2	-	-	-	-	-	-	-	10. Information and communication
11. กิจกรรมทางการเงินและการประกันภัย	19.8	20,274.9	1.1	1.7	2.4	-	-	-	-	-	-	-	11. Financial and insurance activities
12. กิจกรรมอสังหาริมทรัพย์	5.4	10,005.0	-	0.4	1.2	-	-	0.9	-	-	0.9	-	12. Real estate activities
13. กิจกรรมทางวิชาชีพ วิทยาศาสตร์ และเทคนิค	7.4	20,356.8	0.1	-	-	-	-	-	-	-	-	-	13. Professional, scientific and technical activities
14. กิจกรรมการบริหารและการบริการสนับสนุน	18.4	10,064.8	-	2.0	2.6	2.1	-	1.9	2.1	-	1.9	1.3	14. Administrative and support service activities
15. การบริหารราชการ การป้องกันประเทศ การประกันสังคม	0.7	17,509.3	-	-	-	-	-	-	-	-	-	-	15. Public administration and defence; compulsory social security
16. การศึกษา	18.5	12,421.4	-	1.3	2.0	1.5	-	0.2	1.5	-	0.2	-	16. Education
17. กิจกรรมด้านสุขภาพและงานสังคมสงเคราะห์	12.9	10,288.0	0.3	0.9	0.4	-	-	-	-	-	-	-	17. Human health and social work activities
18. ศิลปะ ความบันเทิง และนันทนาการ	9.5	6,718.2	0.5	0.2	4.0	1.9	-	1.0	1.9	-	1.0	-	18. Arts, entertainment and recreation
19. กิจกรรมบริการด้านอื่น ๆ	12.1	7,638.1	-	-	1.1	1.2	-	-	1.2	-	-	-	19. Other service activities
20. กิจกรรมการจ้างงานในครัวเรือนส่วนบุคคล การผลิตสินค้าและบริการที่ตนเองเพื่อใช้ในครัวเรือน	23.8	6,209.3	-	0.2	0.6	8.3	-	4.0	8.3	-	4.0	1.0	20. Activities of households as employers; undifferentiated goods and services-producing activities of households for own use
21. กิจกรรมขององค์กรระหว่างประเทศ	-	-	-	-	-	-	-	-	-	-	-	-	21. Activities of extraterritorial organizations and bodies
22. ไม่ทราบ	1.0	16,405.7	-	-	-	-	-	-	-	-	-	-	22. Unknown

ไตรมาสที่ 4/2555 : Quarter 4/2012

หน่วยเป็นพัน : In Thousands

ตารางที่ 17 จำนวนลูกจ้างรัฐบาล จำนวนตามค่าจ้างเฉลี่ย ผลประโยชน์ที่ได้รับ อุตสาหกรรม ภาคกลาง

TABLE 17 GOVERNMENT EMPLOYEE BY AVERAGE WAGE, FRINGE BENEFIT, INDUSTRY, CENTRAL REGION

ไตรมาสที่ 4/2555 : Quarter 4/2012

หน่วยเป็นพัน : In Thousands

อุตสาหกรรม	จำนวน ลูกจ้างรัฐบาล Total Government Employee	ค่าจ้างเฉลี่ย Average Wage	ลูกจ้างรัฐบาลที่ได้รับผลประโยชน์อื่น ๆ Government Employee Receive Fringe Benefit				ได้รับเป็นเงิน In Cash	ได้รับเป็นสิ่งของ In Kind			INDUSTRY
			โบนัส Bonus	ค่าล่วงเวลา Overtime	เงินอื่นๆ Other Income	อาหาร Food		เครื่องแต่งกาย Clothes	ที่อยู่อาศัย Housing	อื่นๆ Others	
ยอดรวม	798.5	19,015.7	3.6	32.3	160.1	9.5	2.4	63.9	6.9	TOTAL	
1. เกษตรกรรม การป่าไม้ และการประมง	2.1	21,389.3	-	-	0.5	-	-	1.0	-	1. Agriculture, forestry and fishing	
2. การทำเหมืองแร่ และเหมืองหิน	0.6	20,000.0	-	-	-	-	-	-	-	2. Mining and quarrying	
3. การผลิต	2.3	23,838.5	-	0.9	0.3	0.5	-	-	0.5	3. Manufacturing	
4. ไฟฟ้า ก๊าซ ไอน้ำและระบบปรับอากาศ	30.7	33,205.6	0.6	1.4	2.4	-	-	0.2	1.0	4. Electricity, gas, steam and air conditioning supply	
5. การจัดหา การจัดการและการบำบัดน้ำเสีย ของเสีย และสิ่งไม่ถูก	11.8	15,098.2	-	0.4	-	-	-	0.2	0.1	5. Water supply; sewerage, waste management and remediation activities	
6. การก่อสร้าง	0.4	6,464.1	-	-	-	-	-	-	-	6. Construction	
7. การขายส่ง และการขายปลีก การซ่อมยานยนต์	1.9	9,082.4	-	-	0.5	-	-	-	-	7. Wholesale and retail trade; repair of motor vehicles and motorcycles	
8. การขนส่ง และสถานที่เก็บสินค้า	19.3	26,119.3	0.7	0.9	1.5	2.0	-	0.7	-	8. Transportation and storage	
9. ที่พักแรมและบริการด้านอาหาร	0.6	7,886.7	-	-	-	0.4	-	-	-	9. Accommodation and food service activities	
10. ข้อมูลข่าวสารและการสื่อสาร	4.3	15,736.8	-	0.5	0.3	-	-	-	-	10. Information and communication	
11. กิจกรรมทางการเงินและการประกันภัย	17.0	25,940.1	1.3	0.3	0.3	-	0.1	0.1	-	11. Financial and insurance activities	
12. กิจกรรมอสังหาริมทรัพย์	-	-	-	-	-	-	-	-	-	12. Real estate activities	
13. กิจกรรมทางวิชาชีพ วิทยาศาสตร์ และเทคนิค	4.0	14,613.6	-	0.1	0.9	-	-	0.4	0.1	13. Professional, scientific and technical activities	
14. กิจกรรมการบริหารและการบริการสนับสนุน	0.0	5,500.0	-	-	-	-	-	-	-	14. Administrative and support service activities	
15. การบริหารราชการ การป้องกันประเทศ การประกันสังคม	386.2	16,620.4	0.4	7.3	65.6	1.0	0.3	40.9	3.1	15. Public administration and defence; compulsory social security	
16. การศึกษา	208.6	22,174.9	0.4	1.3	67.7	2.8	-	12.5	2.0	16. Education	
17. กิจกรรมด้านสุขภาพและงานสังคมสงเคราะห์	103.5	15,903.4	0.2	19.3	20.1	2.8	2.0	7.5	0.0	17. Human health and social work activities	
18. ศิลปะ ความบันเทิง และนันทนาการ	1.7	8,088.2	-	-	-	-	-	-	-	18. Arts, entertainment and recreation	
19. กิจกรรมบริการด้านอื่น ๆ	2.9	20,680.3	-	-	-	-	-	0.4	-	19. Other service activities	
20. กิจกรรมการจ้างงานในครัวเรือนส่วนบุคคล การผลิตสินค้าและบริการที่ขึ้นเองเพื่อใช้ในครัวเรือน	0.0	7,500.0	-	-	-	-	-	-	-	20. Activities of households as employers; undifferentiated goods and services-producing activities of households for own use	
21. กิจกรรมขององค์การระหว่างประเทศ	-	-	-	-	-	-	-	-	-	21. Activities of extraterritorial organizations and bodies	
22. ไม่ทราบ	0.5	27,714.1	-	-	0.1	-	-	-	-	22. Unknown	

ตารางที่ 17 จำนวนลูกจ้างรัฐบาล จำนวนตามค่าจ้างเฉลี่ย ผลประโยชน์ที่ได้รับ อุตสาหกรรม แลเพศ ภาคกลาง
TABLE 17 GOVERNMENT EMPLOYEE BY AVERAGE WAGE, FRINGE BENEFIT, INDUSTRY AND SEX, CENTRAL REGION

อุตสาหกรรม Industry	จำนวน ลูกจ้างรัฐบาล Total Government Employee	ลูกจ้างรัฐบาลที่ได้รับผลประโยชน์ Government Employee Receive Fringe Benefit					ค่าจ้างเฉลี่ย Average Wage	ได้รับเป็นเงิน In Cash					โบนัส Bonus	ค่าล่วงเวลา Overtime	เงินอื่นๆ Other Income	อาหาร Food	เครื่องแต่งกาย Clothes	ที่อยู่อาศัย Housing	อื่นๆ Others	INDUSTRY
		ค่าจ้างเฉลี่ย Average Wage	โบนัส Bonus	ค่าล่วงเวลา Overtime	เงินอื่นๆ Other Income	อาหาร Food		เครื่องแต่งกาย Clothes	ที่อยู่อาศัย Housing	อื่นๆ Others										
ชาย	388.3	19,492.6	1.6	12.8	79.8	5.2	0.9	37.1	3.0	MALE										
1.เกษตรกรรม การป่าไม้ และการประมง	1.6	23,080.0	-	-	0.5	-	-	0.8	-	- 1. Agriculture, forestry and fishing										
2.การขุดเหมืองแร่ และเหมืองหิน	-	-	-	-	-	-	-	-	-	- 2. Mining and quarrying										
3. การผลิต	1.2	14,516.9	-	0.6	0.3	0.3	-	-	-	0.3 3. Manufacturing										
4. ไฟฟ้า ก๊าซ ไอน้ำและระบบปรับอากาศ	25.6	35,804.9	0.6	1.2	1.5	-	-	0.2	-	0.6 4. Electricity, gas, steam and air conditioning supply										
5. การจัดหาสินค้า การจัดการและการกำจัดขยะมูลฝอย และสิ่งปฏิกูล	8.4	16,467.8	-	0.4	-	-	-	0.1	-	0.1 5. Water supply; sewerage, waste management and remediation activities										
6. การก่อสร้าง	0.4	6,464.1	-	-	-	-	-	-	-	- 6. Construction										
7. การขนส่ง และการขนส่งสินค้า การซ่อมยานยนต์	1.2	10,673.6	-	-	0.5	-	-	-	-	- 7. Wholesale and retail trade; repair of motor vehicles and motorcycles										
8. การขนส่ง และสถานที่พักรับสินค้า	13.7	27,369.7	0.7	0.9	1.1	1.7	-	0.7	-	- 8. Transportation and storage										
9. ที่พักแรมและบริการด้านอาหาร	0.3	10,996.1	-	-	0.2	0.2	-	-	-	- 9. Accommodation and food service activities										
10. ข้อมูลข่าวสารและการสื่อสาร	3.0	18,381.0	-	0.5	0.1	-	-	-	-	0.1 10. Information and communication										
11.กิจการทางการเงินและการประกันภัย	6.5	29,726.2	-	-	0.1	-	-	0.1	-	- 11. Financial and insurance activities										
12. กิจกรรมอสังหาริมทรัพย์	-	-	-	-	-	-	-	-	-	- 12. Real estate activities										
13. กิจกรรมการวิจัยและพัฒนา และเทคโนโลยี	2.4	15,594.8	-	-	0.3	-	-	0.2	-	- 13. Professional, scientific and technical activities										
14. กิจกรรมการบริการและการซ่อมยานยนต์	-	-	-	-	-	-	-	-	-	- 14. Administrative and support service activities										
15. การจัดการราชการ การป้องกันประเทศ การประมงและป่าไม้	225.7	16,053.4	0.0	3.8	46.8	0.7	0.2	27.8	-	1.4 15. Public administration and defence; compulsory social security										
16. การศึกษา	72.8	24,311.8	0.2	0.3	24.3	1.1	-	5.0	-	0.6 16. Education										
17. กิจกรรมร้านค้าปลีกและงานส่งมอบเดสทาร์ฟ	23.9	15,511.8	0.1	5.1	4.3	1.2	-	2.4	-	- 17. Human health and social work activities										
18. ศิลปะ ความบันเทิง และนันทนาการ	1.0	8,458.0	-	-	-	-	-	-	-	- 18. Arts, entertainment and recreation										
19. กิจกรรมบริการด้านอื่น ๆ	0.5	12,751.9	-	-	-	-	-	-	-	- 19. Other service activities										
20. กิจกรรมการจ้างงานในครัวเรือนส่วนบุคคล การผลิตสินค้าและบริการที่เชื่อมโยงซึ่งกันและกัน	-	-	-	-	-	-	-	-	-	- 20. Activities of households as employers; undifferentiated goods and services-producing activities of households for own use										
21. กิจกรรมขององค์กรระหว่างประเทศ	-	-	-	-	-	-	-	-	-	- 21. Activities of extraterritorial organizations and bodies										
22. ไม่ทราบ	-	-	-	-	-	-	-	-	-	- 22. Unknown										
หญิง	410.2	18,564.2	2.0	19.5	80.3	4.4	1.5	26.8	3.9	FEMALE										
1.เกษตรกรรม การป่าไม้ และการประมง	0.5	15,500.0	-	-	-	-	-	0.2	-	- 1. Agriculture, forestry and fishing										
2.การขุดเหมืองแร่ และเหมืองหิน	0.6	20,000.0	-	-	-	-	-	-	-	- 2. Mining and quarrying										
3. การผลิต	1.1	33,827.6	-	0.2	0.2	0.2	-	-	-	0.2 3. Manufacturing										
4. ไฟฟ้า ก๊าซ ไอน้ำและระบบปรับอากาศ	5.1	20,173.6	-	0.3	0.9	-	-	-	-	0.5 4. Electricity, gas, steam and air conditioning supply										
5. การจัดหาสินค้า การจัดการและการกำจัดขยะมูลฝอย และสิ่งปฏิกูล	3.4	11,754.7	-	0.1	-	-	-	0.0	-	- 5. Water supply; sewerage, waste management and remediation activities										
6. การก่อสร้าง	-	-	-	-	-	-	-	-	-	- 6. Construction										
7. การขนส่ง และการขนส่งสินค้า การซ่อมยานยนต์	0.7	6,500.0	-	-	-	-	-	-	-	- 7. Wholesale and retail trade; repair of motor vehicles and motorcycles										
8. การขนส่ง และสถานที่พักรับสินค้า	5.6	23,071.9	-	-	0.4	0.3	-	-	-	- 8. Transportation and storage										
9. ที่พักแรมและบริการด้านอาหาร	0.3	4,000.0	-	-	0.3	0.3	-	-	-	- 9. Accommodation and food service activities										
10. ข้อมูลข่าวสารและการสื่อสาร	1.3	9,475.1	-	-	0.3	-	-	-	-	- 10. Information and communication										
11.กิจการทางการเงินและการประกันภัย	10.5	23,582.8	1.3	0.3	0.2	-	-	0.1	-	- 11. Financial and insurance activities										
12. กิจกรรมอสังหาริมทรัพย์	-	-	-	-	-	-	-	-	-	- 12. Real estate activities										
13. กิจกรรมการวิจัยและพัฒนา เทคโนโลยี และเทคโนโลยี	1.7	13,223.7	-	0.1	0.5	-	-	0.3	-	0.1 13. Professional, scientific and technical activities										
14. กิจกรรมการบริการและการซ่อมยานยนต์	0.0	5,500.0	-	-	-	-	-	-	-	- 14. Administrative and support service activities										
15. การบริหารราชการ การป้องกันประเทศ การประมงและป่าไม้	160.5	17,417.6	0.4	3.4	18.8	0.3	0.2	13.1	-	1.7 15. Public administration and defence; compulsory social security										
16. การศึกษา	135.8	21,029.6	0.2	1.0	43.4	1.7	-	7.6	-	1.4 16. Education										
17. กิจกรรมด้านสุขภาพและงานสังคมสงเคราะห์	79.6	16,021.2	0.1	14.2	15.8	1.6	1.4	5.1	-	0.0 17. Human health and social work activities										
18. ศิลปะ ความบันเทิง และนันทนาการ	0.7	7,518.8	-	-	-	-	-	-	-	- 18. Arts, entertainment and recreation										
19. กิจกรรมบริการด้านอื่น ๆ	2.3	22,478.3	-	-	-	-	-	0.4	-	- 19. Other service activities										
20. กิจกรรมการจ้างงานในครัวเรือนส่วนบุคคล การผลิตสินค้าและบริการที่เชื่อมโยงซึ่งกันและกัน	0.0	7,500.0	-	-	-	-	-	-	-	- 20. Activities of households as employers; undifferentiated goods and services-producing activities of households for own use										
21. กิจกรรมขององค์กรระหว่างประเทศ	-	-	-	-	-	-	-	-	-	- 21. Activities of extraterritorial organizations and bodies										
22. ไม่ทราบ	0.5	27,714.1	-	-	0.1	-	-	-	-	- 22. Unknown										

ตารางที่ 17 จำนวนลูกจ้างรัฐบาล จำนวนตามค่าจ้างเฉลี่ย ผลประโยชน์ที่ได้รับ อุตสาหกรรม เพศ และเขตการปกครอง ภาคกลาง (ต่อ)
TABLE 17 GOVERNMENT EMPLOYEE BY AVERAGE WAGE, FRINGE BENEFIT, INDUSTRY, SEX AND AREA, CENTRAL REGION (Contd.)

หน่วยเป็นพัน : In Thousands

ในเขตเทศบาล MUNICIPAL AREA

ไตรมาสที่ 4/2555 : Quarter 4/2012

อุตสาหกรรม Industry	จำนวน ลูกจ้างรัฐบาล Total Government Employee	ค่าจ้างเฉลี่ย Average Wage	ลูกจ้างรัฐบาลที่ได้รับผลประโยชน์ Government Employee Receive Fringe Benefit										INDUSTRY
			ได้รับเป็นเงิน In Cash					ได้รับเป็นสิ่งของ In Kind					
			โบนัส Bonus	ค่าล่วงเวลา Overtime	เงินอื่นๆ Other Income	อาหาร Food	เครื่องแต่งกาย Clothes	ที่อยู่อาศัย Housing	อื่นๆ Others				
ยอดรวม	351.6	21,188.9	1.0	13.8	74.8	3.4	0.2	41.3	3.1	TOTAL			
ชาย	172.9	21,883.3	0.5	5.7	39.1	2.0	0.2	26.8	0.9	MALE			
1.เกษตรกรรม การป่าไม้ และการประมง	1.4	25,636.4	-	-	0.5	-	-	0.8	-	- 1. Agriculture, forestry and fishing			
2.การทำเหมืองแร่ และเหมืองหิน	-	-	-	-	-	-	-	-	-	- 2. Mining and quarrying			
3. การผลิต	0.5	15,201.4	-	0.3	0.3	0.3	-	-	-	0.3 3. Manufacturing			
4. ไฟฟ้า ก๊าซ ไอน้ำ และระบบปรับอากาศ	12.3	51,238.3	0.4	0.3	0.2	-	-	-	-	0.2 4. Electricity, gas, steam and air conditioning supply			
5. การจัดหา การจัดการและการบำบัดน้ำเสีย ของเสีย และสิ่งกีดขวาง	2.6	23,755.2	-	-	-	-	-	0.1	-	0.1 5. Water supply; sewerage, waste management and remediation activities			
6. การก่อสร้าง	0.2	6,500.0	-	-	-	-	-	-	-	- 6. Construction			
7. การขนส่ง และการขายปลีก การซ่อมยานยนต์	0.5	15,000.0	-	-	-	-	-	-	-	- 7. Wholesale and retail trade; repair of motor vehicles and motorcycles			
8. การขนส่ง และสถานที่เก็บสินค้า	7.4	27,788.4	-	0.1	0.6	0.9	-	0.7	-	- 8. Transportation and storage			
9. ที่พักแรมและบริการด้านอาหาร	-	-	-	-	-	-	-	-	-	- 9. Accommodation and food service activities			
10. ข้อมูลข่าวสารและการสื่อสาร	0.9	37,600.5	-	0.3	0.1	-	-	-	-	0.1 10. Information and communication			
11.กิจกรรมทางการเงินและการประกันภัย	3.9	31,701.0	-	-	-	-	0.1	0.1	-	- 11. Financial and insurance activities			
12. กิจกรรมอสังหาริมทรัพย์	-	-	-	-	-	-	-	-	-	- 12. Real estate activities			
13. กิจกรรมทางวิชาชีพ วิทยาศาสตร์ และเทคนิค	1.7	16,099.9	-	-	0.1	-	-	0.2	-	- 13. Professional, scientific and technical activities			
14. กิจกรรมการบริหารและการบริการสนับสนุน	-	-	-	-	-	-	-	-	-	- 14. Administrative and support service activities			
15. การบริหารราชการ การป้องกันประเทศ การประกันสังคม	103.2	17,494.1	0.0	1.8	27.0	0.7	0.2	21.1	-	0.3 15. Public administration and defence; compulsory social security			
16. การศึกษา	28.6	23,409.8	-	0.3	7.9	0.1	-	2.5	-	- 16. Education			
17. กิจกรรมด้านสุขภาพและงานสังคมสงเคราะห์	8.9	18,265.0	0.1	2.6	2.5	-	-	1.4	-	- 17. Human health and social work activities			
18. ศิลปะ ความบันเทิง และนันทนาการ	0.3	11,168.1	-	-	-	-	-	-	-	- 18. Arts, entertainment and recreation			
19. กิจกรรมบริการด้านอื่น ๆ	0.5	12,751.9	-	-	-	-	-	-	-	- 19. Other service activities			
20. กิจกรรมการจ้างงานในครัวเรือนส่วนบุคคล การผลิตสินค้าและบริการที่ขึ้นเองเพื่อใช้ในครัวเรือน	-	-	-	-	-	-	-	-	-	- 20. Activities of households as employers; undifferentiated goods and services-producing activities of households for own use			
21. กิจกรรมขององค์กรระหว่างประเทศ	-	-	-	-	-	-	-	-	-	- 21. Activities of extraterritorial organizations and bodies			
22. ไม่ทราบ	-	-	-	-	-	-	-	-	-	- 22. Unknown			

ตารางที่ 18 จำนวนลูกจ้าง จำแนกตามอาชีพ ระดับของรายได้ ภาคกลาง

TABLE 18 EMPLOYEE BY OCCUPATION, INCOME CLASS, CENTRAL REGION

หน่วยเป็นพัน : in Thousands

ระดับของรายได้	อาชีพ Occupation											รวม	คนงานซึ่งมิได้จำแนกไว้ในหมวดอื่น Not classifiable	INCOME CLASS
	ผู้บัญญัติกฎหมายและผู้จัดการ Legislators & Managers	วิชาชีพด้านต่างๆ Professional	วิชาชีพด้านเทคนิค Technicians	เสมียน Clerks	พนักงานบริการ Service Workers	ด้านการเกษตรและประมง Agricultural & Fishery	ด้านความสามารถทางฝีมือ Craft & Related trades	ผู้ปฏิบัติงานโรงงานเครื่องจักร Plant & Machine operators	อาชีพพื้นฐานต่างๆ Elementary occupations	คนงานซึ่งมิได้จำแนกไว้ในหมวดอื่น Not classifiable				
ยอดรวม	166.9	442.0	471.4	401.5	559.7	139.1	875.6	1,319.2	1,060.0	11.0	TOTAL			
ต่ำกว่า 1,501 บาท	-	0.3	0.2	0.3	3.6	0.2	5.7	1.5	14.6	-	Less than 1,501 Baht			
1,501 - 2,500 บาท	-	2.3	0.5	0.2	5.6	3.4	12.6	3.6	35.7	-	1,501 - 2,500 Baht			
2,501 - 3,500 บาท	-	1.5	0.3	0.2	12.9	8.9	14.4	7.3	77.5	-	2,501 - 3,500 Baht			
3,501 - 4,500 บาท	0.1	2.4	0.6	2.7	21.3	18.3	21.1	11.6	126.8	-	3,501 - 4,500 Baht			
4,501 - 5,500 บาท	9.3	4.6	2.5	6.2	39.0	23.6	37.2	23.7	167.8	-	4,501 - 5,500 Baht			
5,501 - 6,500 บาท	2.1	6.6	6.9	15.1	70.7	28.2	91.2	87.8	193.3	-	5,501 - 6,500 Baht			
6,501 - 7,500 บาท	4.0	4.0	12.9	21.5	72.4	14.2	111.6	174.2	129.1	0.2	6,501 - 7,500 Baht			
7,501 - 10,000 บาท	17.1	43.2	82.1	137.1	203.3	33.1	341.2	751.8	280.2	2.0	7,501 - 10,000 Baht			
10,001 - 15,000 บาท	21.2	93.6	133.5	130.9	75.0	7.1	175.2	198.9	27.1	1.9	10,001 - 15,000 Baht			
15,001 - 20,000 บาท	20.1	71.6	91.1	47.4	28.1	0.1	35.8	35.8	1.3	1.7	15,001 - 20,000 Baht			
20,001 - 30,000 บาท	37.0	99.3	86.6	29.9	19.5	-	20.4	18.5	1.0	2.7	20,001 - 30,000 Baht			
มากกว่า 30,000 บาท	55.0	111.4	53.2	9.1	5.5	-	7.1	3.2	0.6	1.1	More than 30,000 Baht			
ไม่ทราบ	1.0	1.5	1.1	0.9	2.8	2.1	2.2	1.5	5.0	1.4	Unknown			

ตารางที่ 18 จำนวนลูกจ้าง จำแนกตามอาชีพ ระดับของรายได้ เพศ และเขตการปกครอง ภาคกลาง (ต่อ)

TABLE 18 EMPLOYEE BY OCCUPATION, INCOME CLASS, SEX AND AREA, CENTRAL REGION (Contd.)

ระดับของรายได้	อาชีพ Occupation											INCOME CLASS
	รวม	ผู้บัญญัติกฎหมาย และ ผู้จัดการ Legislators & Managers	วิชาชีพ ด้านต่างๆ Profes- sional	วิชาชีพ ด้านเทคนิค Technicians	เสมียน Clerks	พนักงาน บริการ Service Workers	อาชีพ Occupation		ผู้ปฏิบัติงาน โรงงานเครื่องจักร Plant & Machine operators	อาชีพ ฐานต่างๆ Elementary occupations	คนงานซึ่ง ได้จำแนกไว้ ในหมวดอื่น Not classifiable	
							ด้านการเกษตร และประมง Agricultural & Fishery	ด้านความ สามารถทางฝีมือ Craft & Related trades				
ยอดรวม	2,200.0	67.5	202.6	221.8	181.8	301.4	22.0	342.3	560.9	291.8	7.8	TOTAL
ชาย	1,159.4	40.8	82.6	116.3	51.8	130.5	16.0	258.9	329.8	129.5	3.3	MALE
ต่ำกว่า 1,501 บาท	3.0	-	-	0.2	-	0.1	-	0.9	0.3	1.5	-	Less than 1,501 Baht
1,501 - 2,500 บาท	7.6	-	0.4	-	0.2	1.3	0.5	1.5	2.0	1.8	-	1,501 - 2,500 Baht
2,501 - 3,500 บาท	11.0	-	0.1	-	0.1	0.9	0.4	1.7	2.2	5.6	-	2,501 - 3,500 Baht
3,501 - 4,500 บาท	19.4	-	0.2	-	0.3	3.5	1.5	3.6	1.5	8.7	-	3,501 - 4,500 Baht
4,501 - 5,500 บาท	37.7	0.5	0.3	0.4	1.0	5.4	2.5	7.3	3.5	16.8	-	4,501 - 5,500 Baht
5,501 - 6,500 บาท	86.2	0.2	1.3	1.2	2.1	15.5	2.2	22.9	16.3	24.7	-	5,501 - 6,500 Baht
6,501 - 7,500 บาท	84.2	0.2	0.8	2.7	2.3	10.7	1.5	24.7	24.4	17.0	-	6,501 - 7,500 Baht
7,501 - 10,000 บาท	438.2	2.9	5.5	17.2	13.6	50.6	6.1	102.2	190.0	49.4	0.6	7,501 - 10,000 Baht
10,001 - 15,000 บาท	220.4	4.9	15.6	28.5	16.9	20.1	1.3	64.3	65.4	3.4	-	10,001 - 15,000 Baht
15,001 - 20,000 บาท	95.1	6.1	13.8	25.8	7.8	9.7	-	16.7	14.1	0.2	1.0	15,001 - 20,000 Baht
20,001 - 30,000 บาท	89.7	9.7	21.6	24.0	5.1	10.6	-	9.1	8.8	-	0.8	20,001 - 30,000 Baht
มากกว่า 30,000 บาท	65.2	15.9	23.0	16.2	2.3	1.3	-	2.9	1.0	0.1	0.5	More than 30,000 Baht
ไม่ทราบ	3.7	0.4	0.1	0.1	0.2	0.9	-	1.2	0.2	0.3	0.3	Unknown
หญิง	1,040.6	26.7	120.1	105.5	130.1	170.9	6.1	83.4	231.2	162.3	4.5	FEMALE
ต่ำกว่า 1,501 บาท	4.8	-	-	-	0.3	1.4	-	1.2	-	2.0	-	Less than 1,501 Baht
1,501 - 2,500 บาท	6.0	-	-	0.5	-	1.5	-	2.2	0.1	1.7	-	1,501 - 2,500 Baht
2,501 - 3,500 บาท	17.6	-	0.1	0.1	-	4.8	0.2	2.6	0.9	8.8	-	2,501 - 3,500 Baht
3,501 - 4,500 บาท	25.7	0.1	0.1	0.6	0.1	7.8	0.9	3.2	0.9	12.1	-	3,501 - 4,500 Baht
4,501 - 5,500 บาท	45.0	0.5	2.0	0.7	1.8	13.5	0.7	5.1	3.1	17.7	-	4,501 - 5,500 Baht
5,501 - 6,500 บาท	74.5	-	2.2	1.3	3.4	23.6	1.8	7.6	9.2	25.4	-	5,501 - 6,500 Baht
6,501 - 7,500 บาท	95.6	0.1	1.7	3.1	6.4	22.0	0.6	8.9	26.0	26.6	0.2	6,501 - 7,500 Baht
7,501 - 10,000 บาท	410.5	1.8	12.1	17.9	46.3	67.9	1.4	37.3	164.0	61.3	0.6	7,501 - 10,000 Baht
10,001 - 15,000 บาท	170.0	5.3	26.9	30.1	43.4	20.9	0.4	12.4	23.7	5.7	1.5	10,001 - 15,000 Baht
15,001 - 20,000 บาท	62.1	3.4	19.2	18.3	12.8	5.0	-	1.0	1.9	0.1	0.4	15,001 - 20,000 Baht
20,001 - 30,000 บาท	62.4	3.8	28.7	13.6	12.2	0.7	-	1.1	1.4	-	1.1	20,001 - 30,000 Baht
มากกว่า 30,000 บาท	64.3	11.8	26.6	19.2	3.3	1.8	-	1.1	-	0.3	0.3	More than 30,000 Baht
ไม่ทราบ	2.2	-	0.5	0.1	0.2	0.1	-	-	0.0	0.8	0.5	Unknown

ไตรมาสที่ 4/2555 : Quarter 4/2012

หน่วยเป็นพัน : in Thousands

ตารางที่ 18 จำนวนลูกจ้าง จำแนกตามอาชีพ ระดับของรายได้ เพศ และเขตการปกครอง ภาคกลาง (ต่อ)
TABLE 18 EMPLOYEE BY OCCUPATION, INCOME CLASS, SEX AND AREA, CENTRAL REGION (Contd.)

หน่วยเป็นพัน : in Thousands

ไตรมาสที่ 4/2555 : Quarter 4/2012

นอกเขตเทศบาล NON-MUNICIPAL AREA

ระดับของรายได้	อาชีพ Occupation											รวม	INCOME CLASS
	ผู้บัญญัติกฎหมาย และ ผู้จัดการ Legislators & Managers	วิชาชีพ ด้านต่างๆ Profes- sional	วิชาชีพ ด้านเทคนิค Technicians	เสมียน Clerks	พนักงาน บริการ Service Workers	ด้านการเกษตร และประมง Agricultural & Fishery	ด้านความ สามารถทางฝีมือ Craft & Related trades	ผู้ปฏิบัติงาน โรงงานเครื่องจักร Plant & Machine operators	อาชีพพื้นฐาน ฐานต่างๆ Elementary occupations	คนงานซึ่งมิ ได้จำแนกไว้ ในหมวดอื่น Not classifiable	TOTAL		
ยอดรวม	99.4	239.4	249.6	219.7	258.3	117.1	533.3	758.2	768.2	3.3	3,246.3		
ชาย	68.9	93.8	122.2	61.8	123.7	74.7	412.4	435.8	367.6	2.1	1,762.9	MALE	
ต่ำกว่า 1,501 บาท	-	0.3	-	-	0.4	-	-	1.2	3.1	-	4.9	Less than 1,501 Baht	
1,501 - 2,500 บาท	-	1.1	-	-	0.7	1.5	2.2	1.0	13.9	-	20.4	1,501 - 2,500 Baht	
2,501 - 3,500 บาท	-	0.9	-	0.2	1.3	4.8	4.5	3.1	33.4	-	48.1	2,501 - 3,500 Baht	
3,501 - 4,500 บาท	-	1.1	-	0.8	2.5	10.4	7.7	5.3	55.2	-	83.0	3,501 - 4,500 Baht	
4,501 - 5,500 บาท	4.3	1.0	0.6	1.4	7.1	14.0	18.7	11.6	69.4	-	128.1	4,501 - 5,500 Baht	
5,501 - 6,500 บาท	1.3	0.6	0.7	2.9	14.2	13.3	47.3	32.4	68.0	-	180.6	5,501 - 6,500 Baht	
6,501 - 7,500 บาท	2.2	-	1.8	3.6	17.1	7.2	52.1	60.6	37.7	-	182.3	6,501 - 7,500 Baht	
7,501 - 10,000 บาท	10.1	6.8	21.3	19.2	36.7	17.8	162.9	216.2	75.1	0.8	566.9	7,501 - 10,000 Baht	
10,001 - 15,000 บาท	7.3	16.0	34.6	16.5	24.0	4.6	87.6	76.8	8.8	-	276.2	10,001 - 15,000 Baht	
15,001 - 20,000 บาท	6.9	15.7	22.1	7.9	9.9	0.1	16.8	16.2	1.1	0.3	96.9	15,001 - 20,000 Baht	
20,001 - 30,000 บาท	16.2	21.5	26.5	6.2	7.6	-	9.3	8.3	0.3	0.3	96.1	20,001 - 30,000 Baht	
มากกว่า 30,000 บาท	20.0	29.0	13.8	2.8	1.6	-	3.1	1.9	0.2	0.3	72.7	More than 30,000 Baht	
ไม่ทราบ	0.6	-	0.8	0.4	0.7	1.1	0.2	1.3	1.3	0.3	6.8	Unknown	
หญิง	30.5	145.6	127.4	157.9	134.6	42.4	120.9	322.5	400.6	1.2	1,483.4	FEMALE	
ต่ำกว่า 1,501 บาท	-	-	-	-	1.8	0.2	3.6	-	7.9	-	13.6	Less than 1,501 Baht	
1,501 - 2,500 บาท	-	0.8	-	-	2.1	1.4	6.8	0.5	18.2	-	29.8	1,501 - 2,500 Baht	
2,501 - 3,500 บาท	-	0.5	0.2	-	6.0	3.6	5.5	1.0	29.7	-	46.5	2,501 - 3,500 Baht	
3,501 - 4,500 บาท	-	0.9	-	1.4	7.5	5.4	6.6	3.9	50.9	-	76.7	3,501 - 4,500 Baht	
4,501 - 5,500 บาท	3.9	1.3	0.8	2.1	13.0	6.4	6.2	5.4	63.9	-	103.0	4,501 - 5,500 Baht	
5,501 - 6,500 บาท	0.5	2.5	3.6	6.8	17.5	10.9	13.5	29.9	75.2	-	160.5	5,501 - 6,500 Baht	
6,501 - 7,500 บาท	1.6	1.5	5.2	9.1	22.6	4.9	25.9	63.3	47.8	-	181.8	6,501 - 7,500 Baht	
7,501 - 10,000 บาท	2.3	18.7	25.7	58.0	48.1	7.8	38.9	181.6	94.4	-	475.4	7,501 - 10,000 Baht	
10,001 - 15,000 บาท	3.7	35.1	40.4	54.1	10.0	0.8	10.9	33.1	9.2	0.5	197.8	10,001 - 15,000 Baht	
15,001 - 20,000 บาท	3.8	22.9	25.0	18.9	3.6	-	1.4	3.5	-	-	79.0	15,001 - 20,000 Baht	
20,001 - 30,000 บาท	7.3	27.6	22.5	6.5	0.6	-	1.0	-	0.7	0.4	66.7	20,001 - 30,000 Baht	
มากกว่า 30,000 บาท	7.3	32.8	4.0	0.9	0.7	-	-	0.3	-	-	46.0	More than 30,000 Baht	
ไม่ทราบ	-	0.9	-	0.2	1.0	1.0	0.7	-	2.6	0.3	6.7	Unknown	

ตารางที่ 19 จำนวนลูกจ้าง จำแนกตามอุตสาหกรรม ระดับของรายได้ ภาคกลาง
TABLE 19 EMPLOYEE BY INDUSTRY, INCOME CLASS , CENTRAL REGION

ไตรมาสที่ 4/2555 : Quarter 4/2012 หน่วยเป็นพัน : In Thousands

ระดับของรายได้	อุตสาหกรรม Industry														TOTAL	
	รวม เกษตรกรรม และการป่าไม้ และการประมง และเหมืองหิน และเหมืองแร่	การทำเหมืองแร่ และเหมืองหิน และเหมืองแร่	การผลิตไฟฟ้า และพลังงาน และก๊าซ	การก่อสร้าง และประปา	อุตสาหกรรม และประปา	การก่อสร้าง และประปา	การขนส่ง และประปา	การขนส่ง และประปา	การขนส่ง และประปา	การขนส่ง และประปา	การขนส่ง และประปา	การขนส่ง และประปา	การขนส่ง และประปา	การขนส่ง และประปา		การขนส่ง และประปา
	Agriculture	Mining	Manufacturing	Electricity	Water supply	Construction	Transport, storage	Transportation	Accommodation	Information	Financial	Intermediation	Information	Financial	Intermediation	
ยอดรวม	5,446.3	508.5	17.2	2,326.7	34.8	21.6	416.6	529.0	140.5	206.4	44.5	102.9	44.5	102.9	102.9	TOTAL
ต่ำกว่า 1,501 บาท	26.4	7.8	-	8.3	-	0.8	0.5	2.7	1.0	0.5	1.0	-	1.0	-	-	Less than 1,501 Baht
1,501 - 2,500 บาท	63.8	31.8	0.2	16.4	-	0.4	1.3	2.6	0.7	1.8	0.2	-	0.2	-	-	1,501 - 2,500 Baht
2,501 - 3,500 บาท	123.1	63.6	0.3	22.7	-	0.2	6.1	7.3	1.1	6.8	0.1	-	0.1	-	-	2,501 - 3,500 Baht
3,501 - 4,500 บาท	204.8	105.5	0.1	25.6	0.4	0.3	17.8	25.2	1.7	14.4	0.1	0.2	0.1	0.2	0.2	3,501 - 4,500 Baht
4,501 - 5,500 บาท	313.7	96.1	2.1	60.6	1.2	0.5	45.9	34.1	1.9	23.0	0.5	1.1	0.5	1.1	1.1	4,501 - 5,500 Baht
5,501 - 6,500 บาท	501.9	94.2	2.0	147.0	0.7	2.1	64.4	69.6	5.7	38.1	1.8	2.2	1.8	2.2	2.2	5,501 - 6,500 Baht
6,501 - 7,500 บาท	543.9	31.1	2.0	267.5	1.4	4.7	59.2	57.1	8.8	28.3	0.9	2.3	0.9	2.3	2.3	6,501 - 7,500 Baht
7,501 - 10,000 บาท	1,891.0	55.2	4.8	1,080.4	4.7	5.4	144.1	184.3	54.1	65.8	7.5	18.0	7.5	18.0	18.0	7,501 - 10,000 Baht
10,001 - 15,000 บาท	864.4	13.6	3.1	408.5	5.8	4.2	51.7	93.4	33.6	14.2	7.5	21.8	7.5	21.8	21.8	10,001 - 15,000 Baht
15,001 - 20,000 บาท	333.1	2.9	0.6	133.8	1.7	0.7	12.1	29.0	7.6	6.4	4.7	19.2	4.7	19.2	19.2	15,001 - 20,000 Baht
20,001 - 30,000 บาท	314.9	1.5	0.6	96.9	6.2	1.3	9.7	16.2	10.5	4.2	8.4	20.8	8.4	20.8	20.8	20,001 - 30,000 Baht
มากกว่า 30,000 บาท	246.1	0.3	1.3	56.5	12.8	1.0	3.2	7.1	12.2	2.6	11.4	17.4	11.4	17.4	17.4	More than 30,000 Baht
ไม่ทราบ	19.3	5.1	0.3	2.5	-	-	0.6	2.4	1.7	0.2	0.3	-	0.3	-	-	Unknown

ตารางที่ 19 จำนวนลูกจ้าง จำแนกตามอุตสาหกรรม ระดับของรายได้ ภาคกลาง (ต่อ)
TABLE 19 EMPLOYEE BY INDUSTRY, INCOME CLASS, CENTRAL REGION (Contd.)

ไตรมาสที่ 4/2555 : Quarter 4/2012 หน่วยเป็นพัน : in Thousands

ระดับของรายได้	อุตสาหกรรม (ต่อ) Industry (Contd.)											TOTAL
	กิจกรรม อสังหาริมทรัพย์	กิจกรรมทางวิชาชีพ	การบริหารสนับสนุน และป้องกันประเทศ	การบริหารราชการ	การศึกษา	การบริการด้านสุขภาพ	ศิลปะ ความบันเทิง และนันทนาการ	บริการด้านอื่นๆ	งานในครัวเรือน	กิจกรรมขององค์กร	ไม่ทราบ	
	Real estate activities	Professional, scientific and technical activities	Administrative support service activities	Public administration defence	Education	Health and social work	Art, entertainment	Other service	Activities of household	Extra-territorial	Unknown	INCOME CLASS
ยอดรวม	220	349	1034	396.0	257.5	135.9	34.4	47.4	55.0	0.4	10.8	
ต่ำกว่า 1,501 บาท	-	-	0.8	0.8	-	1.3	0.1	0.2	0.8	-	-	Less than 1,501 Baht
1,501 - 2,500 บาท	0.4	-	-	0.4	1.3	1.0	1.7	1.5	2.1	-	-	1,501 - 2,500 Baht
2,501 - 3,500 บาท	-	-	0.7	0.8	0.4	3.5	1.9	2.1	5.4	-	-	2,501 - 3,500 Baht
3,501 - 4,500 บาท	0.1	0.3	0.4	1.2	2.7	1.0	1.3	4.2	4.4	-	-	3,501 - 4,500 Baht
4,501 - 5,500 บาท	0.9	1.3	2.2	22.7	6.4	2.5	3.6	2.2	4.9	-	-	4,501 - 5,500 Baht
5,501 - 6,500 บาท	1.8	0.8	11.0	18.1	8.7	10.5	4.5	6.1	12.5	-	-	5,501 - 6,500 Baht
6,501 - 7,500 บาท	1.1	0.8	13.1	22.6	12.5	13.5	4.3	4.8	7.8	-	0.2	6,501 - 7,500 Baht
7,501 - 10,000 บาท	8.8	7.1	50.7	83.0	42.4	29.6	10.6	17.2	13.0	-	4.4	7,501 - 10,000 Baht
10,001 - 15,000 บาท	4.8	9.6	16.3	80.2	57.3	24.7	4.9	6.1	2.0	-	1.3	10,001 - 15,000 Baht
15,001 - 20,000 บาท	2.9	5.8	2.1	53.9	27.1	17.8	0.3	1.3	1.1	-	2.1	15,001 - 20,000 Baht
20,001 - 30,000 บาท	0.3	4.0	2.4	72.6	39.8	17.0	-	1.1	0.1	-	1.5	20,001 - 30,000 Baht
มากกว่า 30,000 บาท	0.8	5.2	3.6	37.8	57.9	12.9	1.1	0.4	-	0.4	0.4	More than 30,000 Baht
ไม่ทราบ	0.1	-	-	2.1	1.0	0.7	0.3	0.2	0.9	-	1.1	Unknown

ตารางที่ 19 จำนวนลูกจ้าง จำแนกตามอุตสาหกรรม ระดับของรายได้ ภาคกลาง
TABLE 19 EMPLOYEE BY INDUSTRY, INCOME CLASS , CENTRAL REGION

ไตรมาสที่ 4/2555 : Quarter 4/2012

หน่วยเป็นพัน : in Thousands

ระดับของรายได้	อุตสาหกรรม Industry														INCOME CLASS
	รวม	เกษตรกรรม และการประมง Agriculture	การทำ เหมืองแร่ และเหมืองหิน Mining	การผลิต ไฟฟ้า ก๊าซ ไอน้ำระบบปรับ อากาศ Electricity	การจัดหาน้ำ บำบัดน้ำเสีย และประปา Water supply sewerage, waste	การก่อสร้าง Construction	การขนส่ง การขนถ่าย การซ่อมยานยนต์ Transport, storage	การขนส่ง และ สถานที่เก็บสินค้า Transportation and storage	ที่พักแรมและ บริการด้านอาหาร Accommodation and food service	ข้อมูลข่าวสาร และการสื่อสาร Information and communication	กิจกรรมการเงินและ การประกันภัย Financial intermedation				
Total	2,922.3	300.8	12.7	1,189.8	28.7	17.0	331.0	292.6	112.0	69.5	24.4	44.8	MALE		
ชาย														MALE	
ต่ำกว่า 1,501 บาท	8.0	2.3	-	1.7	-	0.5	0.3	0.6	1.0	0.3	0.6	-	-	Less than 1,501 Baht	
1,501 - 2,500 บาท	28.1	15.3	0.2	4.8	-	0.4	1.1	0.7	0.7	0.3	0.2	-	-	1,501 - 2,500 Baht	
2,501 - 3,500 บาท	59.1	35.6	0.3	6.2	-	0.2	5.6	3.0	1.1	2.5	-	-	-	2,501 - 3,500 Baht	
3,501 - 4,500 บาท	102.4	64.9	-	6.3	-	0.1	10.5	10.0	1.7	4.9	0.1	0.2	-	3,501 - 4,500 Baht	
4,501 - 5,500 บาท	165.7	52.7	0.8	27.3	1.2	0.3	31.6	18.2	1.4	6.7	0.3	0.8	-	4,501 - 5,500 Baht	
5,501 - 6,500 บาท	266.8	55.2	1.9	64.3	0.6	2.0	49.7	44.7	4.3	12.6	0.8	0.7	-	5,501 - 6,500 Baht	
6,501 - 7,500 บาท	266.5	19.1	1.3	115.8	1.4	2.9	47.8	31.1	6.4	6.2	0.4	1.1	-	6,501 - 7,500 Baht	
7,501 - 10,000 บาท	1,005.1	39.3	3.7	518.9	3.5	5.0	118.9	106.1	43.7	21.4	5.3	9.1	-	7,501 - 10,000 Baht	
10,001 - 15,000 บาท	496.6	10.0	2.4	245.5	4.0	3.1	44.2	50.1	26.7	6.9	4.3	8.8	-	10,001 - 15,000 Baht	
15,001 - 20,000 บาท	192.0	2.6	-	86.2	1.2	0.4	9.7	15.1	5.9	4.0	2.6	7.0	-	15,001 - 20,000 Baht	
20,001 - 30,000 บาท	185.8	1.5	0.6	71.6	5.1	1.3	8.4	8.7	8.3	1.9	5.6	8.1	-	20,001 - 30,000 Baht	
มากกว่า 30,000 บาท	135.9	0.3	1.3	40.2	11.7	0.9	2.7	2.8	9.3	1.9	3.8	9.1	-	More than 30,000 Baht	
ไม่ทราบ	10.5	1.9	0.3	1.1	-	-	0.6	1.6	1.7	-	0.3	-	-	Unknown	
หญิง														FEMALE	
ต่ำกว่า 1,501 บาท	18.4	5.5	-	6.6	-	0.3	0.2	2.1	-	0.3	0.4	-	-	Less than 1,501 Baht	
1,501 - 2,500 บาท	35.8	16.5	-	11.7	-	-	0.3	1.9	-	1.6	-	-	-	1,501 - 2,500 Baht	
2,501 - 3,500 บาท	64.0	28.0	-	16.5	-	-	0.6	4.3	-	4.4	0.1	-	-	2,501 - 3,500 Baht	
3,501 - 4,500 บาท	102.4	40.5	0.1	19.3	0.4	0.1	7.3	13.2	-	9.6	-	-	-	3,501 - 4,500 Baht	
4,501 - 5,500 บาท	148.0	43.5	1.3	33.3	-	0.2	14.3	16.0	0.5	16.3	0.2	0.3	-	4,501 - 5,500 Baht	
5,501 - 6,500 บาท	235.0	38.9	0.1	82.7	0.1	0.1	14.8	25.0	1.4	25.5	1.1	1.5	-	5,501 - 6,500 Baht	
6,501 - 7,500 บาท	277.4	12.0	0.6	151.8	-	1.8	11.4	26.1	2.4	22.1	0.5	1.3	-	6,501 - 7,500 Baht	
7,501 - 10,000 บาท	885.9	15.9	1.0	561.5	1.1	0.4	25.2	78.2	10.4	44.4	2.2	8.8	-	7,501 - 10,000 Baht	
10,001 - 15,000 บาท	367.8	3.6	0.7	162.9	1.8	1.1	7.5	43.3	6.9	7.3	3.2	13.0	-	10,001 - 15,000 Baht	
15,001 - 20,000 บาท	141.1	0.2	0.6	47.6	0.5	0.4	2.4	13.9	1.8	2.4	2.1	12.2	-	15,001 - 20,000 Baht	
20,001 - 30,000 บาท	129.1	-	-	25.3	1.1	-	1.2	7.5	2.2	2.3	2.8	12.7	-	20,001 - 30,000 Baht	
มากกว่า 30,000 บาท	110.2	-	-	16.3	1.1	0.1	0.5	4.3	3.0	0.7	7.6	8.3	-	More than 30,000 Baht	
ไม่ทราบ	8.9	3.2	-	1.4	-	-	-	0.8	-	0.2	-	-	-	Unknown	

ตารางที่ 19 จำนวนลูกจ้าง จำแนกตามอุตสาหกรรม ระดับของรายได้ และเพศ ภาคกลาง (ต่อ)

TABLE 19 EMPLOYEE BY INDUSTRY, INCOME CLASS AND SEX , CENTRAL REGION (Contd.)

ไตรมาสที่ 4/2555 : Quarter 4/2012

หน่วยเป็นพัน : In Thousands

ระดับของรายได้	อุตสาหกรรม (ต่อ) Industry (Contd.)											งานในครัวเรือนส่วนบุคคล Activities of household	กิจกรรมขององค์กร Extra-territorial	ไม่ทราบ Unknown	INCOME CLASS
	กิจกรรมอสังหาริมทรัพย์ Real estate activities	กิจกรรมทางวิชาชีพ Professional, scientific and technical activities	การบริหารสนับสนุนและป้องกันประเทศ Administrative and support service activities	การบริหารราชการ Public administration	การศึกษา Education	งานสังคมสงเคราะห์ Health and social work	ศิลปะ ความบันเทิง และนันทนาการ Art, entertainment	บริการด้านอื่นๆ Other service	อุตสาหกรรม	การศึกษาศึกษา	การบริการด้านสุขภาพ				
ชาย	11.3	15.9	68.1	233.4	84.5	29.9	17.8	17.6	14.0	-	6.3	MALE			
ต่ำกว่า 1,501 บาท	-	-	0.4	0.1	-	-	0.1	0.1	0.3	-	-	Less than 1,501 Baht			
1,501 - 2,500 บาท	0.4	-	-	0.4	0.2	-	1.4	1.2	0.8	-	-	1,501 - 2,500 Baht			
2,501 - 3,500 บาท	-	-	0.7	0.5	0.2	-	1.1	1.3	0.7	-	-	2,501 - 3,500 Baht			
3,501 - 4,500 บาท	0.1	0.3	0.2	0.4	-	0.3	0.8	0.8	1.0	-	-	3,501 - 4,500 Baht			
4,501 - 5,500 บาท	0.1	0.1	1.4	14.6	2.3	1.1	2.0	1.3	1.5	-	-	4,501 - 5,500 Baht			
5,501 - 6,500 บาท	0.2	0.2	6.5	11.9	2.4	1.7	2.0	2.6	2.6	-	-	5,501 - 6,500 Baht			
6,501 - 7,500 บาท	1.0	0.4	7.7	13.3	2.7	3.2	1.1	2.9	1.0	-	-	6,501 - 7,500 Baht			
7,501 - 10,000 บาท	4.9	3.9	32.9	53.3	11.3	6.4	5.7	4.6	4.1	-	-	7,501 - 10,000 Baht			
10,001 - 15,000 บาท	2.4	3.3	14.3	41.7	15.6	7.9	2.1	2.0	0.6	-	-	10,001 - 15,000 Baht			
15,001 - 20,000 บาท	1.5	2.7	1.4	32.8	12.9	2.7	0.3	0.7	1.1	-	-	15,001 - 20,000 Baht			
20,001 - 30,000 บาท	-	1.8	0.3	45.0	13.7	2.8	-	-	0.1	-	-	20,001 - 30,000 Baht			
มากกว่า 30,000 บาท	0.8	3.4	2.3	17.6	22.9	3.7	1.1	-	-	-	-	More than 30,000 Baht			
ไม่ทราบ	-	-	-	1.9	0.3	0.1	-	0.2	0.3	-	-	Unknown			
หญิง	10.7	19.0	35.3	162.5	173.0	106.1	16.7	29.8	41.0	0.4	4.5	FEMALE			
ต่ำกว่า 1,501 บาท	-	-	0.4	0.7	-	1.3	-	0.2	0.5	-	-	Less than 1,501 Baht			
1,501 - 2,500 บาท	-	-	-	-	1.0	1.0	0.3	0.3	1.3	-	-	1,501 - 2,500 Baht			
2,501 - 3,500 บาท	-	-	-	0.2	0.2	3.5	0.8	0.8	4.7	-	-	2,501 - 3,500 Baht			
3,501 - 4,500 บาท	-	0.0	0.2	0.8	2.7	0.7	0.5	3.5	3.4	-	-	3,501 - 4,500 Baht			
4,501 - 5,500 บาท	0.8	1.2	0.8	8.1	4.1	1.4	1.6	0.9	3.4	-	-	4,501 - 5,500 Baht			
5,501 - 6,500 บาท	1.6	0.6	4.5	6.2	6.3	8.8	2.5	3.5	9.9	-	-	5,501 - 6,500 Baht			
6,501 - 7,500 บาท	0.2	0.4	5.4	9.3	9.8	10.3	3.3	1.9	6.8	-	-	6,501 - 7,500 Baht			
7,501 - 10,000 บาท	3.9	3.2	17.8	29.8	31.1	23.2	4.8	12.6	8.9	-	-	7,501 - 10,000 Baht			
10,001 - 15,000 บาท	2.5	6.4	2.1	38.5	41.7	16.7	2.7	4.0	1.4	-	-	10,001 - 15,000 Baht			
15,001 - 20,000 บาท	1.4	3.1	0.7	21.1	14.2	15.1	-	0.7	0.0	-	-	15,001 - 20,000 Baht			
20,001 - 30,000 บาท	0.3	2.3	2.1	27.6	26.2	14.2	-	1.1	0.1	-	-	20,001 - 30,000 Baht			
มากกว่า 30,000 บาท	-	1.8	1.2	20.2	35.0	9.3	-	0.4	-	0.4	-	More than 30,000 Baht			
ไม่ทราบ	0.1	-	-	0.2	0.7	0.6	0.3	-	0.6	-	-	Unknown			

ตารางที่ 19 จำนวนลูกจ้าง จำแนกตามอุตสาหกรรม ระดับของรายได้ เพศ และเขตการปกครอง ภาคกลาง (ต่อ)
TABLE 19 EMPLOYEE BY INDUSTRY, INCOME CLASS, SEX AND AREA, CENTRAL REGION (Contd.)

หน่วยเป็นพัน : in Thousands

ระดับของรายได้	เขตการปกครอง MUNICIPAL AREA											รวม	อุตสาหกรรม	Industry	ข้อมูลข่าวสาร และการสื่อสาร Information and communication	กิจการการเงินและการประกันภัย Financial intermediation	INCOME CLASS
	เกษตรกรรม การป่าไม้ และการประมง Agriculture	เหมืองแร่ และเหมืองหิน Mining	การก่อสร้าง การขุดเจาะ และประปา Construction	การขนส่ง การขนถ่ายสินค้า และรถบรรทุก Transport, storage and storage	ที่พักแรมและบริการด้านอาหาร Accommodation and food service	ข้อมูลข่าวสาร และการสื่อสาร Information and communication	กิจการการเงินและการประกันภัย Financial intermediation	เกษตรกรรม การป่าไม้ และการประมง Agriculture	เหมืองแร่ และเหมืองหิน Mining	การก่อสร้าง การขุดเจาะ และประปา Construction	การขนส่ง การขนถ่ายสินค้า และรถบรรทุก Transport, storage and storage						
ยอดรวม	2,200.0	67.3	5.4	954.5	17.3	6.1	134.2	242.7	64.0	127.9	283	55.5	TOTAL				
ชาย	1,159.4	41.3	4.1	503.0	13.7	4.0	106.3	130.6	50.4	42.6	13.4	22.7	MALE				
ต่ำกว่า 1,501 บาท	3.0	0.4	-	0.8	-	0.5	0.3	-	0.2	-	0.6	-	Less than 1,501 Baht				
1,501 - 2,500 บาท	7.6	1.3	0.2	2.4	-	0.4	0.6	0.5	0.2	0.1	0.2	-	1,501 - 2,500 Baht				
2,501 - 3,500 บาท	11.0	3.9	0.2	2.1	-	1.6	1.6	0.7	0.6	0.5	0.1	-	2,501 - 3,500 Baht				
3,501 - 4,500 บาท	19.4	6.4	-	2.5	-	2.4	3.5	3.5	0.5	2.6	0.1	0.2	3,501 - 4,500 Baht				
4,501 - 5,500 บาท	37.7	8.4	-	6.9	0.2	0.2	5.5	6.5	0.5	2.8	0.3	0.1	4,501 - 5,500 Baht				
5,501 - 6,500 บาท	86.2	8.7	0.0	19.2	0.1	0.6	16.3	15.1	1.4	10.2	0.2	0.2	5,501 - 6,500 Baht				
6,501 - 7,500 บาท	84.2	2.0	0.1	34.8	0.2	-	15.0	12.8	2.2	3.2	0.4	0.6	6,501 - 7,500 Baht				
7,501 - 10,000 บาท	438.2	5.7	1.0	243.4	0.4	0.8	34.9	50.4	21.5	13.5	2.0	3.3	7,501 - 10,000 Baht				
10,001 - 15,000 บาท	220.4	2.2	1.1	107.7	0.6	0.5	18.0	25.5	11.8	5.0	1.3	4.2	10,001 - 15,000 Baht				
15,001 - 20,000 บาท	95.1	0.7	-	39.1	0.7	0.4	5.0	10.2	3.5	2.8	0.6	3.9	15,001 - 20,000 Baht				
20,001 - 30,000 บาท	89.7	1.3	0.6	28.3	4.1	0.2	5.2	3.2	2.2	0.4	4.8	5.6	20,001 - 30,000 Baht				
มากกว่า 30,000 บาท	63.2	0.3	1.1	15.1	7.5	0.7	0.9	1.1	5.5	1.6	2.5	4.9	More than 30,000 Baht				
ไม่ทราบ	3.7	-	-	0.9	-	-	0.6	1.1	0.1	-	0.3	-	Unknown				
หญิง	1,040.6	26.0	1.3	451.5	3.6	2.1	27.9	112.2	13.6	85.4	14.9	32.8	FEMALE				
ต่ำกว่า 1,501 บาท	4.8	1.0	-	1.7	-	0.3	0.1	0.1	-	0.1	-	-	Less than 1,501 Baht				
1,501 - 2,500 บาท	6.0	0.5	-	2.6	-	-	-	1.5	-	0.4	-	-	1,501 - 2,500 Baht				
2,501 - 3,500 บาท	17.6	4.3	-	5.9	-	-	0.2	1.2	-	1.6	0.1	-	2,501 - 3,500 Baht				
3,501 - 4,500 บาท	25.7	5.3	-	5.8	-	-	1.7	3.1	-	5.4	-	-	3,501 - 4,500 Baht				
4,501 - 5,500 บาท	45.0	5.7	0.1	12.7	-	0.2	3.3	5.7	0.2	9.4	0.2	0.3	4,501 - 5,500 Baht				
5,501 - 6,500 บาท	74.5	4.4	-	21.5	0.1	0.1	3.5	12.4	0.9	14.4	0.4	0.7	5,501 - 6,500 Baht				
6,501 - 7,500 บาท	95.6	1.3	0.2	43.2	-	0.2	4.7	11.5	1.6	14.2	0.5	0.4	6,501 - 7,500 Baht				
7,501 - 10,000 บาท	410.5	2.0	0.0	253.5	0.6	-	9.6	40.6	3.6	31.9	1.1	5.6	7,501 - 10,000 Baht				
10,001 - 15,000 บาท	170.0	0.9	0.4	69.1	0.9	1.0	2.3	24.9	1.6	4.5	2.4	8.2	10,001 - 15,000 Baht				
15,001 - 20,000 บาท	62.1	0.2	0.6	17.4	0.4	0.2	1.6	6.2	1.5	1.6	1.4	5.6	15,001 - 20,000 Baht				
20,001 - 30,000 บาท	62.4	-	-	9.5	0.8	-	0.9	1.7	2.2	1.3	1.3	6.0	20,001 - 30,000 Baht				
มากกว่า 30,000 บาท	64.3	-	-	8.7	0.8	-	-	3.2	2.1	0.7	7.6	6.0	More than 30,000 Baht				
ไม่ทราบ	2.2	0.5	-	0.0	-	-	-	0.1	-	-	-	-	Unknown				

ตารางที่ 19 จำนวนลูกจ้าง จำนวนตามอุตสาหกรรม ระดับของรายได้ เพศ และเขตการปกครอง ภาคกลาง (ต่อ)
TABLE 19 EMPLOYEE BY INDUSTRY, INCOME CLASS, SEX AND AREA, CENTRAL REGION (Contd.)

หน่วยเป็นพัน : in Thousands

ระดับของรายได้	อุตสาหกรรม (ต่อ) Industry (Contd.)											ไม่ทราบ	INCOME CLASS
	กิจกรรมอสังหาริมทรัพย์ Real estate activities	กิจกรรมทางวิชาชีพ วิทยาศาสตร์และเทคโนโลยี Professional/scientific technical activities	การบริหารสนับสนุนและบริการราชการ และป้องกันประเทศ Administrative and support service activities and public administration defence	การศึกษา Education	กิจกรรมด้านสุขภาพ งานสังคมสงเคราะห์ Health and social work	ศิลปะ ความบันเทิง และนันทนาการ Art, entertainment and recreation	บริการด้านอื่นๆ Other service	งานในครัวเรือน Activities of household	กิจกรรมขององค์กร Extra-territorial	ไม่ทราบ	ไม่ทราบ		
ยอดรวมชาย	9.3	19.5	53.9	182.7	105.8	59.0	13.6	25.4	21.0	0.4	6.3	TOTAL	
ต่ำกว่า 1,501 บาท	4.0	8.6	37.0	108.0	35.4	10.6	6.7	9.7	4.2	-	3.0	MALE	
1,501 - 2,500 บาท	-	-	-	0.1	-	-	0.1	0.1	0.2	-	-	Less than 1,501 Baht	
2,501 - 3,500 บาท	0.4	-	-	0.4	-	-	0.5	0.3	0.1	-	-	1,501 - 2,500 Baht	
3,501 - 4,500 บาท	-	-	-	0.1	-	-	0.3	0.9	0.4	-	-	2,501 - 3,500 Baht	
4,501 - 5,500 บาท	0.1	-	-	0.2	-	0.3	0.1	0.4	0.1	-	-	3,501 - 4,500 Baht	
5,501 - 6,500 บาท	0.1	-	0.1	4.2	1.0	0.1	0.1	0.6	0.2	-	-	4,501 - 5,500 Baht	
6,501 - 7,500 บาท	-	0.2	5.7	4.9	1.6	0.2	0.0	1.1	0.3	-	-	5,501 - 6,500 Baht	
7,501 - 10,000 บาท	0.1	-	3.2	4.9	1.2	1.0	0.1	2.1	0.4	-	-	6,501 - 7,500 Baht	
10,001 - 15,000 บาท	2.7	1.9	18.4	22.4	4.5	1.8	4.0	3.1	1.4	-	1.3	7,501 - 10,000 Baht	
15,001 - 20,000 บาท	0.6	1.8	7.1	20.5	7.1	3.0	1.6	0.5	0.3	-	-	10,001 - 15,000 Baht	
20,001 - 30,000 บาท	-	1.6	0.7	17.3	5.7	1.1	-	0.7	0.4	-	0.9	15,001 - 20,000 Baht	
มากกว่า 30,000 บาท	-	1.1	-	24.3	6.1	1.5	-	-	0.1	-	0.8	20,001 - 30,000 Baht	
ไม่ทราบ	-	2.0	1.8	8.4	8.2	1.6	-	-	-	-	-	More than 30,000 Baht	
หญิง	5.3	10.9	16.9	74.7	70.4	48.4	6.9	15.8	16.8	0.4	3.2	Unknown	
ต่ำกว่า 1,501 บาท	-	-	0.2	0.6	-	0.4	-	0.2	0.3	-	-	FEMALE	
1,501 - 2,500 บาท	-	-	-	-	0.1	0.3	-	-	0.6	-	-	Less than 1,501 Baht	
2,501 - 3,500 บาท	-	-	-	0.1	0.1	1.4	-	0.5	2.3	-	-	1,501 - 2,500 Baht	
3,501 - 4,500 บาท	-	0.0	0.2	0.5	0.6	0.2	0.2	1.8	1.0	-	-	2,501 - 3,500 Baht	
4,501 - 5,500 บาท	0.5	0.9	0.3	1.8	1.2	1.0	0.2	0.2	1.3	-	-	3,501 - 4,500 Baht	
5,501 - 6,500 บาท	0.7	0.6	2.6	2.4	2.9	1.4	0.7	1.4	3.5	-	-	4,501 - 5,500 Baht	
6,501 - 7,500 บาท	0.2	0.2	1.4	4.7	2.8	3.2	1.2	0.8	3.1	-	0.2	5,501 - 6,500 Baht	
7,501 - 10,000 บาท	1.6	1.6	8.4	10.9	13.3	11.1	2.2	7.5	4.2	-	1.4	6,501 - 7,500 Baht	
10,001 - 15,000 บาท	1.2	3.7	1.6	17.5	16.2	8.0	2.2	2.9	0.3	-	0.1	7,501 - 10,000 Baht	
15,001 - 20,000 บาท	0.8	2.5	0.4	8.3	5.7	7.5	-	-	0.0	-	0.4	10,001 - 15,000 Baht	
20,001 - 30,000 บาท	0.3	1.0	1.0	13.9	12.5	9.6	-	-	0.1	-	0.3	15,001 - 20,000 Baht	
มากกว่า 30,000 บาท	-	0.4	0.8	13.8	14.9	4.2	-	0.4	-	0.4	0.4	20,001 - 30,000 Baht	
ไม่ทราบ	0.1	-	-	0.2	0.1	0.3	0.3	-	0.1	-	0.5	More than 30,000 Baht	
												Unknown	

ตารางที่ 19 จำนวนลูกจ้าง จำแนกตามอุตสาหกรรม ระดับของรายได้ เพศ และเขตการปกครอง ภาคกลาง (ต่อ)
TABLE 19 EMPLOYEE BY INDUSTRY, INCOME CLASS, SEX AND AREA, CENTRAL REGION (Contd.)

ระดับของรายได้ Income Class	รวม Total	อุตสาหกรรม Industry											ข้อมูลข่าวสาร และการสื่อสาร Information	กิจกรรมการเงินและ การประกันภัย Financial Intermediation	TOTAL	INCOME CLASS
		อุตสาหกรรม Industry														
		เกษตรกรรม และการประมง Agriculture	การทำเหมืองแร่ และเหมืองหิน Mining	การผลิต Manufacturing	ไฟฟ้า ก๊าซ ไอน้ำระบบรับ อากาศ Electricity	การจัดหาน้ำ บำบัดน้ำเสีย และขยะ Water supply sewerage, waste	การก่อสร้าง Construction	การขนส่ง และการขนส่ง ทางอากาศ Transportation	การขนส่ง และ สถานที่เก็บสินค้า and storage	ที่พักแรมและ บริการด้านอาหาร Accommodation and food service	ข้อมูลข่าวสาร และการสื่อสาร Information	กิจกรรมการเงินและ การประกันภัย Financial Intermediation				
ชาย ต่ำกว่า 1,501 บาท 1,501 - 2,500 บาท 2,501 - 3,500 บาท 3,501 - 4,500 บาท 4,501 - 5,500 บาท 5,501 - 6,500 บาท 6,501 - 7,500 บาท 7,501 - 10,000 บาท 10,001 - 15,000 บาท 15,001 - 20,000 บาท 20,001 - 30,000 บาท มากกว่า 30,000 บาท	3,246.3 1,762.9 4.9 20.4 48.1 83.0 128.1 180.6 182.3 566.9 276.2 96.9 96.1 72.7 6.8	441.2 259.4 1.9 14.0 31.8 58.5 44.3 46.5 17.1 33.6 7.8 1.9 0.2 -	11.8 8.6 - - 0.3 - 0.8 1.8 1.3 2.7 1.3 - - 0.2 0.3	1,372.2 686.8 0.9 2.4 4.2 3.8 20.4 45.1 81.0 275.5 137.9 47.1 43.4 25.1 0.2	17.5 15.0 - - - - 1.0 0.5 1.2 3.2 3.4 0.5 1.0 4.2 2.5	15.5 13.0 - - 0.2 0.1 0.2 1.4 2.9 4.2 2.7 - - 0.2 2.5	282.4 224.8 - 0.5 - 8.1 26.1 33.4 32.8 84.1 26.2 4.7 3.2 1.8 -	61.7 61.7 0.8 0.5 2.3 1.1 0.9 2.9 4.2 22.3 14.9 2.4 6.1 3.7 1.6	76.6 26.9 0.3 0.2 2.0 2.3 3.9 2.4 3.0 7.9 1.9 1.3 1.5 0.3 -	16.2 11.0 - - - - - 0.6 - 3.4 3.0 1.9 0.8 1.4 -	47.4 22.1 - - - - 0.8 0.5 0.5 5.8 4.7 3.1 2.5 4.2 -	47.4 22.1 - - - - 0.8 0.5 0.5 5.8 4.7 3.1 2.5 4.2 -	Less than 1,501 Baht 1,501 - 2,500 Baht 2,501 - 3,500 Baht 3,501 - 4,500 Baht 4,501 - 5,500 Baht 5,501 - 6,500 Baht 6,501 - 7,500 Baht 7,501 - 10,000 Baht 10,001 - 15,000 Baht 15,001 - 20,000 Baht 20,001 - 30,000 Baht More than 30,000 Baht Unknown	MALE		
หญิง ต่ำกว่า 1,501 บาท 1,501 - 2,500 บาท 2,501 - 3,500 บาท 3,501 - 4,500 บาท 4,501 - 5,500 บาท 5,501 - 6,500 บาท 6,501 - 7,500 บาท 7,501 - 10,000 บาท 10,001 - 15,000 บาท 15,001 - 20,000 บาท 20,001 - 30,000 บาท มากกว่า 30,000 บาท	1,483.4 13.6 29.8 46.5 76.7 103.0 160.5 181.8 475.4 197.8 79.0 66.7 46.0 6.7	181.8 4.5 15.9 23.7 35.3 37.8 34.5 10.7 13.9 2.7 -	3.2 - - 0.1 1.2 0.1 0.4 1.0 0.3 -	685.4 4.9 9.1 10.6 13.6 20.6 61.2 108.6 308.0 93.8 30.2 15.8 7.6 1.3	2.5 - - - 0.4 - - 1.5 0.5 0.9 0.1 0.3 0.2 -	57.6 0.1 0.3 0.4 5.6 11.0 11.3 6.7 15.6 5.2 0.8 0.3 0.5 -	14.9 2.0 0.4 3.2 10.1 10.3 12.6 14.5 37.6 18.3 7.7 5.8 1.0 0.7	51.6 0.1 1.2 2.8 4.2 6.9 11.1 7.9 12.5 2.8 0.8 0.9 0.8 0.2	5.2 0.4 - - - 0.7 0.8 0.9 1.1 0.8 0.7 1.5 - -	25.4 - - - - - 0.8 0.9 3.2 4.7 6.7 2.3 -	25.4 - - - - - 0.8 0.9 3.2 4.7 6.7 2.3 -	Less than 1,501 Baht 1,501 - 2,500 Baht 2,501 - 3,500 Baht 3,501 - 4,500 Baht 4,501 - 5,500 Baht 5,501 - 6,500 Baht 6,501 - 7,500 Baht 7,501 - 10,000 Baht 10,001 - 15,000 Baht 15,001 - 20,000 Baht 20,001 - 30,000 Baht More than 30,000 Baht Unknown	FEMALE			

ตารางที่ 19 จำนวนลูกจ้าง จำแนกตามอุตสาหกรรม ระดับของรายได้ เพศ และเขตการปกครอง ภาคกลาง (ต่อ)
TABLE 19 EMPLOYEE BY INDUSTRY, INCOME CLASS, SEX AND AREA, CENTRAL REGION (Contd.)

หน่วยเป็นพัน : in Thousands

ระดับของรายได้	อุตสาหกรรม (ต่อ) Industry (Contd.)											ไม่ทราบ	INCOME CLASS
	กิจกรรมอสังหาริมทรัพย์ Real estate activities	กิจกรรมทางวิชาชีพ วิทยาศาสตร์ และเทคนิค Professional, scientific and technical activities	การบริหารสนับสนุน และบริการสนับสนุน Administrative and support service activities	การบริหารราชการ ข้าราชการ Public administration	การศึกษา Education	กิจกรรมด้านสุขภาพ และสังคมศาสตร์ Health and social work	ศิลปะ ความบันเทิง และนันทนาการ Art, entertainment	บริการด้านอื่นๆ Other service	งานในครัวเรือน Activities of household	กิจกรรมขององค์กร Extra-territorial	ไม่ทราบ		
ชาย	12.7	15.5	49.5	213.2	151.7	76.9	20.9	22.0	34.0	-	4.6	TOTAL	
ต่ำกว่า 1,501 บาท	7.3	7.3	31.1	125.4	49.1	19.3	11.0	8.0	9.7	-	3.3	MALE	
1,501 - 2,500 บาท	-	-	0.4	-	-	-	-	-	0.1	-	-	Less than 1,501 Baht	
2,501 - 3,500 บาท	-	-	-	-	0.2	-	0.9	0.9	0.7	-	-	1,501 - 2,500 Baht	
3,501 - 4,500 บาท	-	-	0.7	0.4	0.2	-	0.8	0.4	0.3	-	-	2,501 - 3,500 Baht	
4,501 - 5,500 บาท	-	0.3	0.2	0.2	-	-	0.8	0.4	0.8	-	-	3,501 - 4,500 Baht	
5,501 - 6,500 บาท	-	0.1	1.3	10.5	1.3	1.0	1.8	0.7	1.4	-	-	4,501 - 5,500 Baht	
6,501 - 7,500 บาท	0.2	-	0.8	7.0	0.8	1.5	2.0	1.5	2.3	-	-	5,501 - 6,500 Baht	
7,501 - 10,000 บาท	0.8	0.4	4.5	8.4	1.5	2.2	1.0	0.8	0.5	-	-	6,501 - 7,500 Baht	
10,001 - 15,000 บาท	2.2	2.0	14.5	30.8	6.8	4.7	1.8	1.5	2.8	-	1.8	7,501 - 10,000 Baht	
15,001 - 20,000 บาท	1.7	1.5	7.2	21.2	8.4	4.9	0.6	1.6	0.3	-	0.7	10,001 - 15,000 Baht	
20,001 - 30,000 บาท	1.5	1.1	0.7	15.5	7.3	1.6	0.3	-	0.7	-	0.3	15,001 - 20,000 Baht	
มากกว่า 30,000 บาท	-	0.7	0.3	20.7	7.5	1.3	-	-	-	-	0.3	20,001 - 30,000 Baht	
ไม่ทราบ	0.8	1.3	0.5	9.2	14.8	2.1	1.1	-	-	-	-	More than 30,000 Baht	
หญิง	5.4	8.1	18.4	87.8	102.6	57.6	9.8	14.0	24.3	-	0.3	Unknown	
ต่ำกว่า 1,501 บาท	-	-	0.2	0.2	-	0.9	-	-	0.2	-	-	FEMALE	
1,501 - 2,500 บาท	-	-	-	-	1.0	0.7	0.3	0.3	0.7	-	-	Less than 1,501 Baht	
2,501 - 3,500 บาท	-	-	-	0.1	0.2	2.1	0.8	0.3	2.4	-	-	1,501 - 2,500 Baht	
3,501 - 4,500 บาท	-	-	-	0.2	2.0	0.6	0.3	1.6	2.4	-	-	2,501 - 3,500 Baht	
4,501 - 5,500 บาท	0.3	0.4	0.5	6.3	2.9	0.4	1.4	0.7	2.1	-	-	3,501 - 4,500 Baht	
5,501 - 6,500 บาท	0.9	-	1.9	3.8	3.4	7.4	1.8	2.1	6.5	-	-	4,501 - 5,500 Baht	
6,501 - 7,500 บาท	-	0.2	4.0	4.6	7.0	7.2	2.1	1.1	3.7	-	-	5,501 - 6,500 Baht	
7,501 - 10,000 บาท	2.4	1.6	9.5	18.8	17.8	12.1	2.6	5.1	4.7	-	-	6,501 - 7,500 Baht	
10,001 - 15,000 บาท	1.3	2.7	0.4	20.9	25.6	8.7	0.5	1.1	1.1	-	0.5	7,501 - 10,000 Baht	
15,001 - 20,000 บาท	0.6	0.6	0.3	12.8	8.5	7.6	-	0.7	-	-	0.5	10,001 - 15,000 Baht	
20,001 - 30,000 บาท	-	1.2	1.1	13.7	13.7	4.6	-	1.1	-	-	-	15,001 - 20,000 Baht	
มากกว่า 30,000 บาท	-	1.4	0.4	6.4	20.1	5.1	-	-	-	-	-	20,001 - 30,000 Baht	
ไม่ทราบ	-	-	-	-	0.6	0.3	-	-	0.5	-	0.3	More than 30,000 Baht	
												Unknown	

ภาคเหนือ

ตารางสถิติ ภาคเหนือ

- ตารางที่ 1 จำนวนประชากร จำแนกตามกลุ่มอายุ สถานภาพแรงงาน
- ตารางที่ 2 จำนวนประชากรอายุ 15 ปี ขึ้นไป จำแนกตามสถานภาพสมรส สถานภาพแรงงาน
- ตารางที่ 3 จำนวนประชากรอายุ 15 ปีขึ้นไป จำแนกตามระดับการศึกษาที่สำเร็จ สถานภาพแรงงาน
- ตารางที่ 4 ผู้มีงานทำ จำแนกตามระดับการศึกษาที่สำเร็จ อาชีพ
- ตารางที่ 5 ผู้มีงานทำ จำแนกตามระดับการศึกษาที่สำเร็จ อุตสาหกรรม
- ตารางที่ 6 ผู้มีงานทำ จำแนกตามสถานภาพการทำงาน อาชีพ
- ตารางที่ 7 ผู้มีงานทำ จำแนกตามสถานภาพการทำงาน อุตสาหกรรม
- ตารางที่ 8 จำนวนผู้มีงานทำ จำแนกตามอาชีพ และอุตสาหกรรม
- ตารางที่ 9 ผู้มีงานทำ จำแนกตามอาชีพ จำนวนชั่วโมงทำงานต่อสัปดาห์ การมีเวลาเหลือพอที่จะทำงานเพิ่มขึ้น
- ตารางที่ 10 ผู้มีงานทำ จำแนกตามอุตสาหกรรม จำนวนชั่วโมงทำงานต่อสัปดาห์ การมีเวลาเหลือพอที่จะทำงานเพิ่มขึ้น
- ตารางที่ 11 ผู้มีงานทำ จำแนกตามสถานภาพการทำงาน จำนวนชั่วโมงทำงานต่อสัปดาห์ การมีเวลาเหลือพอที่จะทำงานเพิ่มขึ้น
- ตารางที่ 12 ผู้มีงานทำ จำแนกตามกลุ่มอายุ ชั่วโมงการทำงานต่อสัปดาห์ การมีเวลาเหลือพอที่จะทำงานเพิ่มขึ้น
- ตารางที่ 13 จำนวนผู้ว่างงาน ที่หางานทำ จำแนกตามระยะเวลาที่หางานทำ ระดับการศึกษาที่สำเร็จ
- ตารางที่ 14 จำนวนผู้ว่างงาน ที่เคยทำงานมาก่อน จำแนกตามอาชีพที่ทำครั้งสุดท้าย อุตสาหกรรมที่ทำครั้งสุดท้าย
- ตารางที่ 15 ลูกจ้าง จำแนกตามค่าจ้างเฉลี่ย ผลประโยชน์อื่นๆ ที่ได้รับ อุตสาหกรรม
- ตารางที่ 16 ลูกจ้างเอกชน จำแนกตามค่าจ้างเฉลี่ย ผลประโยชน์อื่นๆ ที่ได้รับ อุตสาหกรรม
- ตารางที่ 17 ลูกจ้างรัฐบาล จำแนกตามค่าจ้างเฉลี่ย ผลประโยชน์อื่นๆ ที่ได้รับ อุตสาหกรรม
- ตารางที่ 18 ลูกจ้าง จำแนกตาม อาชีพ ระดับของรายได้
- ตารางที่ 19 ลูกจ้าง จำแนกตาม อุตสาหกรรม ระดับของรายได้

ตารางที่ 1 จำนวนประชากรอายุ 15 ปีขึ้นไป จำแนกตามกลุ่มอายุ สถานภาพแรงงาน ภาคเหนือ

TABLE 1 POPULATION 15 YEARS AND OVER BY AGE GROUP, LABOR FORCE STATUS , NORTHERN REGION

ไตรมาสที่ 4/2555 : Quarter 4/2012

หน่วยเป็นพัน : In Thousands

สถานภาพแรงงาน	กลุ่มอายุ Age Group						LABOR FORCE STATUS			
	รวม	15-19	20-24	25-29	30-34	35-39		40-49	50-59	>= 60
ประชากรอายุ 15 ปีขึ้นไป	10,141.3	914.5	970.5	950.1	885.8	848.9	1,942.9	1,857.0	1,771.8	POPULATION 15 YEARS AND OVER
กำลังแรงงานรวม	7,414.3	222.0	667.1	829.5	804.1	781.2	1,803.0	1,602.6	704.7	Total Labor Force
1. กำลังแรงงานปัจจุบัน	7,409.5	221.8	667.1	829.4	803.4	781.2	1,802.3	1,601.2	703.2	1. Current labor force
1.1 ผู้มีงานทำ	7,383.8	218.8	660.6	823.2	801.2	780.1	1,798.7	1,600.0	701.3	1.1 Employed
- ทำงาน	7,359.1	218.8	658.5	821.4	799.4	778.9	1,792.6	1,591.4	698.1	- At work
- ไม่ทำงานแต่มีงานประจำ	24.7	-	2.0	1.8	1.8	1.2	6.1	8.6	3.2	- With job but not at work
1.2 ผู้ว่างงาน	25.7	3.0	6.5	6.2	2.2	1.0	3.6	1.2	2.0	1.2 Unemployed
- หางานทำ	3.4	0.9	1.4	0.5	-	-	0.6	-	-	- Looking for work
- ไม่หางานทำ/พร้อมที่จะทำงาน	22.3	2.1	5.1	5.7	2.2	1.0	3.0	1.2	2.0	- Not looking/available for work
2. กำลังแรงงานที่รอฤดูกาล	4.8	0.3	-	0.2	0.7	-	0.7	1.4	1.5	2. Seasonally inactive labor force
ผู้ไม่อยู่ในกำลังแรงงาน	2,727.1	692.5	303.4	120.5	81.7	67.7	139.8	254.4	1,067.1	Persons not in Labor Force
1. ทำงานบ้าน	762.0	43.0	94.8	81.8	58.1	47.3	91.3	166.6	179.0	1. Household work
2. เรียนหนังสือ	802.7	629.7	164.7	7.9	0.4	-	-	-	-	2. Studies
3. ยังเด็ก ขรา/ไม่สามารถทำงานได้	1,000.6	4.3	19.4	17.9	17.5	16.3	41.7	56.4	827.3	3. Too young/old/incapable of work
4. อื่น ๆ	161.8	15.6	24.5	12.9	5.7	4.1	6.8	31.4	60.8	4. Others

ตารางที่ 1 จำนวนประชากรอายุ 15 ปีขึ้นไป จำแนกตามกลุ่มอายุ สถานภาพแรงงาน และเพศ ภาคเหนือ

Table 1 POPULATION 15 YEARS AND OVER BY AGE GROUP, LABOR FORCE STATUS AND SEX , NORTHERN REGION

ไตรมาสที่ 4/2555 : Quarter 4/2012

หน่วยเป็นพัน : In Thousands

สถานภาพแรงงาน	กลุ่มอายุ Age Group							LABOR FORCE STATUS		
	รวม Total	15-19	20-24	25-29	30-34	35-39	40-49		50-59	>=60
ชาย										MALE
กำลังแรงงานรวม	4,965.7	470.2	501.2	490.0	454.1	425.3	936.3	894.6	794.0	Total Labor Force
1. กำลังแรงงานปัจจุบัน	4,003.7	149.9	395.7	471.3	437.5	412.0	900.3	840.5	396.6	1. Current labor force
1.1 ผู้มีงานทำ	4,002.6	149.9	395.7	471.3	437.4	412.0	900.2	840.4	395.8	1.1 Employed
- ทำงาน	3,991.4	148.2	394.4	467.9	435.3	411.8	898.9	839.4	395.6	- At work
- ไม่ทำงานแต่มีงานประจำ	3,981.3	148.2	393.7	466.9	434.6	411.8	897.7	834.9	393.6	- With job but not at work
1.2 ผู้ว่างงาน	10.2	-	0.7	1.0	0.7	0.1	1.2	4.5	2.0	1.2 Unemployed
- ทำงานทำ	11.2	1.7	1.4	3.4	2.1	0.2	1.3	1.0	0.2	- Looking for work
- ไม่ทำงานทำ/พร้อมที่จะทำงาน	1.6	0.8	0.2	-	-	-	0.6	-	-	- Not looking/available for work
2. กำลังแรงงานที่รอฤดูกาล	9.6	0.9	1.1	3.4	2.1	0.2	0.7	1.0	0.2	2. Seasonally inactive labor force
ผู้ไม่อยู่ในกำลังแรงงาน	1.0	-	-	-	0.1	-	0.1	0.1	0.8	Persons not in Labor Force
1. ทำงานบ้าน	962.0	320.3	105.5	18.8	16.7	13.3	36.1	54.1	397.4	1. Household work
2. เรียนหนังสือ	44.7	3.9	6.8	2.9	0.6	1.4	5.2	8.1	15.7	2. Studies
3. ยังเด็ก ขรา/ไม่สามารถทำงานได้	385.5	304.0	77.8	3.4	0.4	-	-	-	-	3. Too young/old/incapable of work
4. อื่น ๆ	435.5	2.1	12.4	7.3	13.6	9.2	25.9	26.6	338.5	4. Others
	96.3	10.3	8.5	5.3	2.1	2.7	5.0	19.3	43.2	
หญิง										FEMALE
กำลังแรงงานรวม	5,175.6	444.3	469.3	460.0	431.6	423.6	1,006.6	962.4	977.9	Total Labor Force
1. กำลังแรงงานปัจจุบัน	3,410.6	72.1	271.4	358.3	366.7	369.1	902.8	762.1	308.2	1. Current labor force
1.1 ผู้มีงานทำ	3,406.8	71.9	271.4	358.1	366.1	369.1	902.1	760.8	307.4	1.1 Employed
- ทำงาน	3,392.3	70.6	266.2	355.3	365.9	368.3	899.8	760.6	305.7	- At work
- ไม่ทำงานแต่มีงานประจำ	3,377.8	70.6	264.9	354.5	364.8	367.2	894.9	756.5	304.5	- With job but not at work
1.2 ผู้ว่างงาน	14.5	-	1.3	0.8	1.1	1.1	4.9	4.1	1.2	1.2 Unemployed
- ทำงานทำ	14.5	1.3	5.2	2.8	0.1	0.9	2.3	0.2	1.8	- Looking for work
- ไม่ทำงานทำ/พร้อมที่จะทำงาน	1.8	0.2	1.2	0.5	-	-	-	-	-	- Not looking/available for work
2. กำลังแรงงานที่รอฤดูกาล	12.7	1.1	4.0	2.3	0.1	0.9	2.3	0.2	1.8	2. Seasonally inactive labor force
ผู้ไม่อยู่ในกำลังแรงงาน	3.8	0.3	-	0.2	0.6	-	0.7	1.3	0.7	Persons not in Labor Force
1. ทำงานบ้าน	1,765.0	372.2	197.9	101.7	65.0	54.4	103.8	200.3	669.7	1. Household work
2. เรียนหนังสือ	717.3	39.0	88.0	78.9	57.5	45.8	86.1	158.5	163.3	2. Studies
3. ยังเด็ก ขรา/ไม่สามารถทำงานได้	417.2	325.7	86.9	4.6	-	-	-	-	-	3. Too young/old/incapable of work
4. อื่น ๆ	565.1	2.2	7.0	10.6	3.9	7.1	15.8	29.7	488.8	4. Others
	65.5	5.2	16.1	7.7	3.6	1.4	1.9	12.1	17.6	

ตารางที่ 1 จำนวนประชากรอายุ 15 ปีขึ้นไป จำแนกตามกลุ่มอายุ สถานภาพแรงงาน เพศ และเขตการปกครอง ภาคเหนือ (ต่อ)

TABLE 1 POPULATION 15 YEARS AND OVER BY AGE GROUP, LABOR FORCE STATUS, SEX AND AREA, NORTHERN REGION (Contd.)

ไตรมาสที่ 4/2555 : Quarter 4/2012

หน่วยเป็นพัน : In Thousands

สถานภาพแรงงาน	รวม						LABOR FORCE STATUS				
	ในเขตเทศบาล MUNICIPAL AREA						POPULATION 15 YEARS AND OVER				
	กลุ่มอายุ Age Group						LABOR FORCE STATUS				
	15-19	20-24	25-29	30-34	35-39	40-49	50-59	>= 60			
ประชากรอายุ 15 ปีขึ้นไป	2,699.3	254.6	249.1	234.7	227.0	520.9	496.1	477.6	Total Labor Force		
กำลังแรงงานรวม	1,889.8	141.4	218.6	213.7	207.3	477.8	416.7	173.5	1. Current labor force		
1. กำลังแรงงานปัจจุบัน	1,888.1	141.4	218.6	213.3	207.3	477.6	416.1	173.3	1.1 Employed		
1.1 ผู้มีงานทำ	1,878.2	138.2	217.1	212.9	206.9	476.5	415.6	171.3	- At work		
- ทำงาน	1,869.8	137.7	216.5	212.0	206.5	474.1	412.3	171.3	- With job but not at work		
- ไม่ทำงานแต่มีงานประจำ	8.3	-	0.6	1.0	0.5	2.3	3.4	-	1.2 Unemployed		
1.2 ผู้ว่างงาน	10.0	1.2	1.4	0.4	0.4	1.1	0.5	2.0	- Looking for work		
- หางานทำ	1.7	0.2	0.5	-	-	0.6	-	-	- Not looking/available for work		
- ไม่หางานทำ/พร้อมที่จะทำงาน	8.3	1.0	2.7	0.4	0.4	0.5	0.5	2.0	2. Seasonally inactive labor force		
2. กำลังแรงงานที่รอฤดูกาล	1.7	0.3	-	0.4	-	0.2	0.6	0.2	Persons not in Labor Force		
ผู้ไม่อยู่ในกำลังแรงงาน	809.5	198.5	113.2	21.0	19.7	43.2	79.4	304.1	1. Household work		
1. ทำงานบ้าน	197.0	7.7	15.3	14.9	13.7	31.0	50.5	46.4	2. Studies		
2. เรียนหนังสือ	275.4	185.1	84.7	0.4	-	-	-	-	3. Too young/old/incapable of work		
3. ยังเด็ก ขรา/ไม่สามารถทำงานได้	270.8	1.4	2.5	3.8	5.3	9.1	15.6	227.1	4. Others		
4. อื่น ๆ	66.2	4.3	5.3	1.8	0.7	3.0	13.3	30.7			

ตารางที่ 1 จำนวนประชากรอายุ 15 ปีขึ้นไป จำแนกตามกลุ่มอายุ สถานภาพแรงงาน เพศ และเขตการปกครอง ภาคเหนือ (ต่อ)

TABLE 1 POPULATION 15 YEARS AND OVER BY AGE GROUP, LABOR FORCE STATUS, SEX AND AREA, NORTHERN REGION (Contd.)

สถานภาพแรงงาน	ในเขตเทศบาล MUNICIPAL AREA							LABOR FORCE STATUS		
	รวม	กลุ่มอายุ Age Group								
	Total	15-19	20-24	25-29	30-34	35-39	40-49	50-59	>= 60	
ประชากรอายุ 15 ปีขึ้นไป	2,699.3	239.4	254.6	249.1	234.7	227.0	520.9	496.1	477.6	POPULATION 15 YEARS AND OVER
ชาย	1,292.2	120.4	128.5	125.6	117.5	111.1	245.4	234.1	209.8	MALE
กำลังแรงงานรวม	992.6	26.9	83.4	118.2	113.7	106.3	235.9	214.6	93.6	Total Labor Force
1. กำลังแรงงานปัจจุบัน	992.3	26.9	83.4	118.2	113.6	106.3	235.9	214.5	93.5	1. Current labor force
1.1 ผู้มีงานทำ	987.8	26.3	82.0	117.5	113.4	106.1	235.0	214.3	93.3	1.1 Employed
- ทำงาน	985.7	26.3	82.0	117.5	112.7	106.0	234.6	213.3	93.3	- At work
- ไม่ทำงานแต่มีงานประจำ	2.1	-	-	-	0.7	0.1	0.3	1.0	-	- With job but not at work
1.2 ผู้ว่างงาน	4.5	0.7	1.4	0.7	0.2	0.2	0.9	0.3	0.2	1.2 Unemployed
- ท างานทำ	0.8	-	0.2	-	-	-	0.6	-	-	- Looking for work
- ไม่ทำงานทำ/พร้อมที่จะทำงาน	3.7	0.7	1.1	0.7	0.2	0.2	0.3	0.3	0.2	- Not looking/available for work
2. กำลังแรงงานที่รอฤดูกาล	0.3	-	-	-	0.1	-	0.1	0.1	0.1	2. Seasonally inactive labor force
ผู้ไม่อยู่ในกำลังแรงงาน	299.6	93.4	45.1	7.4	3.8	4.8	9.4	19.4	116.2	Persons not in Labor Force
1. ทำงานบ้าน	11.9	0.5	1.6	1.0	0.3	0.4	2.1	2.1	3.9	1. Household work
2. เรียนหนังสือ	130.6	89.7	38.0	2.5	0.4	-	-	-	-	2. Studies
3. ยังเด็ก ขรา/ไม่สามารถทำงานได้	117.2	0.4	1.8	1.5	2.4	3.8	5.3	8.9	93.1	3. Too young/old/incapable of work
4. อื่น ๆ	40.0	2.8	3.8	2.5	0.7	0.6	2.1	8.4	19.2	4. Others
หญิง	1,407.1	119.1	126.1	123.5	117.2	115.9	275.6	262.0	267.8	FEMALE
กำลังแรงงานรวม	897.2	14.0	58.0	100.4	100.0	101.0	241.8	202.1	79.9	Total Labor Force
1. กำลังแรงงานปัจจุบัน	895.8	13.8	58.0	100.4	99.7	101.0	241.7	201.5	79.8	1. Current labor force
1.1 ผู้มีงานทำ	890.4	13.2	56.2	99.6	99.5	100.8	241.5	201.4	78.0	1.1 Employed
- ทำงาน	884.1	13.2	55.7	99.0	99.3	100.4	239.5	199.0	78.0	- At work
- ไม่ทำงานแต่มีงานประจำ	6.3	-	0.6	0.6	0.3	0.4	2.0	2.4	-	- With job but not at work
1.2 ผู้ว่างงาน	5.5	0.5	1.8	0.7	0.1	0.2	0.2	0.2	1.8	1.2 Unemployed
- ท างานทำ	0.9	0.2	0.3	0.5	-	-	-	-	-	- Looking for work
- ไม่ทำงานทำ/พร้อมที่จะทำงาน	4.6	0.4	1.5	0.3	0.1	0.2	0.2	0.2	1.8	- Not looking/available for work
2. กำลังแรงงานที่รอฤดูกาล	1.4	0.3	-	-	0.3	-	0.1	0.5	0.1	2. Seasonally inactive labor force
ผู้ไม่อยู่ในกำลังแรงงาน	509.9	105.1	68.1	23.1	17.2	14.9	33.7	60.0	187.9	Persons not in Labor Force
1. ทำงานบ้าน	185.1	7.2	13.8	16.6	14.6	13.2	29.0	48.4	42.5	1. Household work
2. เรียนหนังสือ	144.9	95.4	46.7	2.8	-	-	-	-	-	2. Studies
3. ยังเด็ก ขรา/ไม่สามารถทำงานได้	153.7	1.0	4.1	1.0	1.5	1.5	3.8	6.7	134.0	3. Too young/old/incapable of work
4. อื่น ๆ	26.2	1.5	3.5	2.8	1.1	0.2	0.9	4.9	11.4	4. Others

ไตรมาสที่ 4/2555 : Quarter 4/2012

หน่วยเป็นพัน : In Thousands

ตารางที่ 1 จำนวนประชากรอายุ 15 ปีขึ้นไป จำแนกตามกลุ่มอายุ สถานภาพแรงงาน เพศ และเขตการปกครอง ภาคเหนือ (ต่อ)

TABLE 1 POPULATION 15 YEARS AND OVER BY AGE GROUP, LABOR FORCE STATUS, SEX AND AREA, NORTHERN REGION (Contd.)

ไตรมาสที่ 4/2555 : Quarter 4/2012

นอกเขตเทศบาล NON-MUNICIPAL AREA

หน่วยเป็นพัน : In Thousands

สถานภาพแรงงาน	รวม						LABOR FORCE STATUS					
	Total	15-19	20-24	25-29	30-34	35-39	40-49	50-59	>= 60			
ประชากรอายุ 15 ปีขึ้นไป	7,442.0	675.1	715.9	701.0	651.1	621.9	1,421.9	1,360.9	1,294.3	POPULATION 15 YEARS AND OVER		
กำลังแรงงานรวม	5,524.4	181.1	525.7	611.0	590.4	573.9	1,325.2	1,185.9	531.3	Total Labor Force		
1. กำลังแรงงานปัจจุบัน	5,521.3	181.1	525.7	610.8	590.1	573.9	1,324.7	1,185.1	529.9	1. Current labor force		
1.1 ผู้มีงานทำ	5,505.6	179.3	522.3	606.0	588.3	573.2	1,322.2	1,184.4	529.9	1.1 Employed		
- ทำงาน	5,489.3	179.3	520.9	604.9	587.4	572.5	1,318.5	1,179.2	526.8	- At work		
- ไม่ทำงานแต่มีงานประจำ	16.3	-	1.5	1.1	0.9	0.7	3.8	5.2	3.2	- With job but not at work		
1.2 ผู้ว่างงาน	15.7	1.8	3.4	4.7	1.9	0.7	2.5	0.7	-	1.2 Unemployed		
- หางานทำ	1.7	0.8	0.9	-	-	-	-	-	-	- Looking for work		
- ไม่ทำงานทำ/พร้อมที่จะทำงาน	14.0	1.0	2.4	4.7	1.9	0.7	2.5	0.7	-	- Not looking/available for work		
2. กำลังแรงงานที่รอฤดูกาล	3.1	-	-	0.2	0.3	-	0.5	0.8	1.3	2. Seasonally inactive labor force		
ผู้ไม่อยู่ในกำลังแรงงาน	1,917.6	494.0	190.2	90.0	60.7	48.0	96.7	174.9	763.0	Persons not in Labor Force		
1. ทำงานบ้าน	565.0	35.3	79.5	64.3	43.2	33.6	60.3	116.2	132.7	1. Household work		
2. เรียนหนังสือ	527.3	444.6	80.0	2.7	-	-	-	-	-	2. Studies		
3. ยังเด็ก ขรา/ไม่สามารถทำงานได้	729.8	2.9	13.5	15.4	13.6	11.0	32.6	40.7	600.2	3. Too young/old/incapable of work		
4. อื่น ๆ	95.5	11.3	17.3	7.7	3.9	3.4	3.8	18.1	30.1	4. Others		

ตารางที่ 1 จำนวนประชากรอายุ 15 ปีขึ้นไป จำแนกตามกลุ่มอายุ สถานภาพแรงงาน เพศ และเขตการปกครอง ภาคเหนือ (ต่อ)

TABLE 1 POPULATION 15 YEARS AND OVER BY AGE GROUP, LABOR FORCE STATUS, SEX AND AREA, NORTHERN REGION (Contd.)

สถานภาพแรงงาน	นอกเขตเทศบาล NON-MUNICIPAL AREA							LABOR FORCE STATUS					
	รวม	กลุ่มอายุ Age Group							POPULATION 15 YEARS AND OVER				
	Total	15-19	20-24	25-29	30-34	35-39	40-49	50-59	>= 60	MALE			
ประชากรอายุ 15 ปีขึ้นไป	7,442.0	675.1	715.9	701.0	651.1	621.9	1,421.9	1,360.9	1,294.3	Total Labor Force			
ชาย	3,673.5	349.9	372.7	364.4	336.7	314.2	690.9	660.5	584.2	1. Current labor force			
กำลังแรงงานรวม	3,011.0	123.0	312.4	353.0	323.7	305.8	664.3	625.9	303.0	1.1 Employed			
1. กำลังแรงงานปัจจุบัน	3,010.3	123.0	312.4	353.0	323.7	305.8	664.3	625.9	302.3	- At work			
1.1 ผู้มีงานทำ	3,003.6	121.9	312.4	350.3	321.9	305.8	663.9	625.2	302.3	- With job but not at work			
- ทำงาน	2,995.5	121.9	311.7	349.3	321.9	305.8	663.1	621.7	300.3	1.2 Unemployed			
- ไม่ทำงานแต่มีงานประจำ	8.1	-	0.7	1.0	-	-	0.9	3.5	2.0	- Looking for work			
1.2 ผู้ว่างงาน	6.7	1.0	-	2.7	1.9	-	0.4	0.7	-	- Not looking/available for work			
- ทำงานทำ	0.8	0.8	-	-	-	-	-	-	-	2. Seasonally inactive labor force			
- ไม่ทำงานทำ/พร้อมที่จะทำงาน	6.0	0.3	-	2.7	1.9	-	0.4	0.7	-	Persons not in Labor Force			
2. กำลังแรงงานที่รอฤดูกาล	0.7	-	-	-	-	-	-	-	0.7	1. Household work			
ผู้ไม่อยู่ในกำลังแรงงาน	662.5	226.9	60.4	11.4	12.9	8.5	26.6	34.6	281.2	2. Studies			
1. ทำงานบ้าน	32.9	3.5	5.2	1.9	0.3	1.0	3.1	6.0	11.8	3. Too young/old/incapable of work			
2. เรียนหนังสือ	255.0	214.3	39.8	0.9	-	-	-	-	-	4. Others			
3. ยังเด็ก ซรา/ไม่สามารถทำงานได้	318.4	1.6	10.7	5.8	11.2	5.3	20.6	17.7	245.4	Total Labor Force			
4. อื่น ๆ	56.3	7.6	4.7	2.8	1.4	2.2	2.9	10.9	23.9	1. Current labor force			
หญิง	3,768.5	325.2	343.2	336.6	314.4	307.7	731.0	700.4	710.1	1.1 Employed			
กำลังแรงงานรวม	2,513.4	58.1	213.3	257.9	266.7	268.1	660.9	560.0	228.3	- At work			
1. กำลังแรงงานปัจจุบัน	2,511.0	58.1	213.3	257.8	266.4	268.1	660.4	559.2	227.6	- With job but not at work			
1.1 ผู้มีงานทำ	2,502.0	57.3	210.0	255.7	266.4	267.4	658.3	559.2	227.6	1.2 Unemployed			
- ทำงาน	2,493.7	57.3	209.2	255.6	265.5	266.7	655.4	557.5	226.5	- Looking for work			
- ไม่ทำงานแต่มีงานประจำ	8.3	-	0.8	0.2	0.9	0.7	2.9	1.8	1.2	- Not looking/available for work			
1.2 ผู้ว่างงาน	9.0	0.8	3.4	2.0	-	0.7	2.1	-	-	2. Seasonally inactive labor force			
- ทำงานทำ	0.9	-	0.9	-	-	-	-	-	-	Persons not in Labor Force			
- ไม่ทำงานทำ/พร้อมที่จะทำงาน	8.1	0.8	2.4	2.0	0.3	0.7	2.1	-	-	1. Household work			
2. กำลังแรงงานที่รอฤดูกาล	2.4	-	-	0.2	0.3	-	0.5	0.8	0.6	2. Studies			
ผู้ไม่อยู่ในกำลังแรงงาน	1,255.1	267.1	129.8	78.6	47.8	39.5	70.1	140.3	481.8	3. Too young/old/incapable of work			
1. ทำงานบ้าน	532.1	31.8	74.3	62.4	42.9	32.6	57.2	110.1	120.9	4. Others			
2. เรียนหนังสือ	272.3	230.3	40.2	1.8	-	-	-	-	-				
3. ยังเด็ก ซรา/ไม่สามารถทำงานได้	411.4	1.2	2.8	9.6	2.4	5.6	11.9	23.0	354.8				
4. อื่น ๆ	39.2	3.8	12.6	4.9	2.5	1.3	1.0	7.2	6.2				

ไตรมาสที่ 4/2555 : Quarter 4/2012

หน่วยเป็นพัน : in Thousands

ตารางที่ 2 จำนวนประชากรอายุ 15 ปีขึ้นไป จำแนกตามสถานภาพสมรส สถานภาพแรงงาน ภาคเหนือ

TABLE 2 POPULATION 15 YEARS AND OVER BY MARITAL STATUS, LABOR FORCE STATUS, NORTHERN REGION

ไตรมาสที่ 4/2555 : Quarter 4/2012

หน่วยเป็นพัน : In Thousands

สถานภาพแรงงาน	รวม				เคยสมรส Ever-Married				LABOR FORCE STATUS	
	โสด Single	สมรส Married	หม้าย Widowed	หย่า Divorced	แยกกันอยู่ Separated	ไม่ทราบ Unknown	Total	1. Current labor force	2. Seasonally inactive labor force	Persons not in Labor Force
ยอดรวม	10,141.3	2,329.1	6,555.6	836.7	212.0	206.3	1.6	TOTAL		
กำลังแรงงานรวม	7,414.3	1,348.3	5,415.2	306.3	179.8	163.3	1.4	Total Labor Force		
1. กำลังแรงงานปัจจุบัน	7,409.5	1,347.8	5,411.6	306.0	179.4	163.3	1.4	1. Current labor force		
1.1 ผู้มีงานทำ	7,383.8	1,336.0	5,400.0	305.5	179.2	161.7	1.4	1.1 Employed		
- ทำงาน	7,359.1	1,333.4	5,381.0	304.4	178.2	160.8	1.4	- At work		
- ไม่ทำงานแต่มีงานประจำ	24.7	2.7	19.0	1.1	1.0	1.0	-	- With job but not at work		
1.2 ผู้ว่างงาน	25.7	11.8	11.7	0.5	0.3	1.5	-	1.2 Unemployed		
- ท างานทำ	3.4	2.8	0.6	-	-	-	-	- Looking for work		
- ไม่ท างานทำ/พร้อมที่จะท างาน	22.3	9.0	11.1	0.5	0.3	1.5	-	- Not looking/available for work		
2. กำลังแรงงานที่รอฤดูกาล	4.8	0.6	3.6	0.3	0.4	-	-	2. Seasonally inactive labor force		
ผู้ไม่อยู่ในกำลังแรงงาน	2,727.1	980.8	1,140.3	530.5	32.3	43.0	0.2	Persons not in Labor Force		
1. ท างานบ้าน	762.0	55.3	587.0	86.2	14.1	19.4	-	1. Household work		
2. เรียนหนังสือ	802.7	780.2	21.2	0.2	0.4	0.7	-	2. Studies		
3. ยังเด็ก ขรา/ไม่สามารถท างานได้	1,000.6	105.1	432.0	432.1	13.3	18.0	0.2	3. Too young/old/incapable of work		
4. อื่น ๆ	161.8	40.3	100.1	12.0	4.4	4.9	-	4. Others		

ตารางที่ 2 จำนวนประชากรอายุ 15 ปีขึ้นไป จำแนกตามสถานภาพสมรส สถานภาพแรงงาน และเพศ ภาคเหนือ

TABLE 2 POPULATION 15 YEARS AND OVER BY MARITAL STATUS, LABOR FORCE STATUS AND SEX, NORTHERN REGION

ไตรมาสที่ 4/2555 : Quarter 4/2012

หน่วยเป็นพัน : In Thousands

สถานภาพแรงงาน	รวม					เคยสมรส Ever-Married				LABOR FORCE STATUS	
	Total	โสด Single	สมรส Married	หม้าย Widowed	หย่า Divorced	แยกกันอยู่ Separated	ไม่ทราบ Unknown				
ชาย	4,965.7	1,395.6	3,216.3	179.9	86.6	87.2	0.1	MALE			
กำลังแรงงานรวม	4,003.7	917.9	2,865.8	68.8	75.1	76.1	0.0	Total Labor Force			
1. กำลังแรงงานปัจจุบัน	4,002.6	917.9	2,864.7	68.8	75.1	76.1	0.0	1. Current labor force			
1.1 ผู้มีงานทำ	3,991.4	912.5	2,860.6	68.8	74.9	74.5	0.0	1.1 Employed			
- ทำงาน	3,981.3	911.6	2,852.6	68.8	74.0	74.2	0.0	- At work			
- ไม่ทำงานแต่มีงานประจำ	10.2	0.9	8.1	-	0.9	0.3	-	- With job but not at work			
1.2 ผู้ว่างงาน	11.2	5.3	4.1	-	0.3	1.5	-	1.2 Unemployed			
- หางานทำ	1.6	1.0	0.6	-	-	-	-	- Looking for work			
- ไม่ทำงานทำ/พร้อมที่จะทำงาน	9.6	4.4	3.5	-	0.3	1.5	-	- Not looking/available for work			
2. กำลังแรงงานที่รอฤดูกาล	1.0	-	1.0	-	-	-	-	2. Seasonally inactive labor force			
ผู้ไม่อยู่ในกำลังแรงงาน	962.0	477.7	350.5	111.1	11.5	11.2	0.1	Persons not in Labor Force			
1. ทำงานบ้าน	44.7	11.8	23.3	7.4	1.8	0.4	-	1. Household work			
2. เรียนหนังสือ	385.5	376.0	8.9	-	-	0.7	-	2. Studies			
3. ยังเด็ก หรือไม่สามารถทำงานได้	435.5	63.1	258.5	99.4	7.2	7.2	0.1	3. Too young/old/incapable of work			
4. อื่น ๆ	96.3	26.9	59.9	4.2	2.4	2.9	-	4. Others			
หญิง	5,175.6	933.5	3,339.3	656.8	125.5	119.0	1.5	FEMALE			
กำลังแรงงานรวม	3,410.6	430.5	2,549.5	237.4	104.6	87.2	1.4	Total Labor Force			
1. กำลังแรงงานปัจจุบัน	3,406.8	429.9	2,546.9	237.1	104.3	87.2	1.4	1. Current labor force			
1.1 ผู้มีงานทำ	3,392.3	423.5	2,539.3	236.6	104.3	87.2	1.4	1.1 Employed			
- ทำงาน	3,377.8	421.8	2,528.5	235.5	104.2	86.6	1.4	- At work			
- ไม่ทำงานแต่มีงานประจำ	14.5	1.7	10.9	1.1	0.1	0.7	-	- With job but not at work			
1.2 ผู้ว่างงาน	14.5	6.4	7.6	0.5	-	-	-	1.2 Unemployed			
- หางานทำ	1.8	1.8	-	-	-	-	-	- Looking for work			
- ไม่ทำงานทำ/พร้อมที่จะทำงาน	12.7	4.6	7.6	0.5	-	-	-	- Not looking/available for work			
2. กำลังแรงงานที่รอฤดูกาล	3.8	0.6	2.6	0.3	0.4	-	-	2. Seasonally inactive labor force			
ผู้ไม่อยู่ในกำลังแรงงาน	1,765.0	503.1	789.8	419.4	20.8	31.8	0.1	Persons not in Labor Force			
1. ทำงานบ้าน	717.3	43.5	563.7	78.7	12.4	19.0	-	1. Household work			
2. เรียนหนังสือ	417.2	404.2	12.3	0.2	0.4	-	-	2. Studies			
3. ยังเด็ก หรือไม่สามารถทำงานได้	565.1	42.0	173.5	332.6	6.1	10.8	0.1	3. Too young/old/incapable of work			
4. อื่น ๆ	65.5	13.4	40.3	7.8	2.0	2.0	-	4. Others			

ตารางที่ 2 จำนวนประชากรอายุ 15 ปีขึ้นไป จำแนกตามสถานภาพสมรส สถานภาพแรงงาน เพศ และเขตการปกครอง ภาคเหนือ (ต่อ)

TABLE 2 POPULATION 15 YEARS AND OVER BY MARITAL STATUS, LABOR FORCE STATUS, SEX AND AREA, NORTHERN REGION (Contd.)

ไตรมาสที่ 4/2555 : Quarter 4/2012

ในเขตเทศบาล MUNICIPAL AREA

หน่วยเป็นพัน : In Thousands

สถานภาพแรงงาน	รวม					เคยสมรส Ever-Married			LABOR FORCE STATUS	
	Total	โสด Single	สมรส Married	หม้าย Widowed	หย่า Divorced	แยกกันอยู่ Separated	ไม่ทราบ Unknown	LABOR FORCE STATUS	LABOR FORCE STATUS	
ยอดรวม	2,699.3	726.7	1,620.9	236.3	64.9	50.3	0.2	TOTAL	TOTAL	
ชาย	1,292.2	399.1	797.7	47.7	26.0	21.7	0.1	MALE	MALE	
กำลังแรงงานรวม	992.6	242.8	690.4	18.4	23.2	17.9	0.0	Total Labor Force	Total Labor Force	
1. กำลังแรงงานปัจจุบัน	992.3	242.8	690.0	18.4	23.2	17.9	0.0	1. Current labor force	1. Current labor force	
1.1 ผู้มีงานทำ	987.8	240.6	688.2	18.4	22.9	17.7	0.0	1.1 Employed	1.1 Employed	
- ทำงาน	985.7	240.3	686.6	18.4	22.7	17.7	0.0	- At work	- At work	
- ไม่ทำงานแต่มีงานประจำ	2.1	0.2	1.6	-	0.2	-	-	- With job but not at work	- With job but not at work	
1.2 ผู้ว่างงาน	4.5	2.2	1.8	-	0.3	0.2	-	1.2 Unemployed	1.2 Unemployed	
- หางานทำ	0.8	0.2	0.6	-	-	-	-	- Looking for work	- Looking for work	
- ไม่ทำงานทำ/พร้อมที่จะทำงาน	3.7	2.0	1.2	-	0.3	0.2	-	- Not looking/available for work	- Not looking/available for work	
2. กำลังแรงงานที่รอดูกาล	0.3	-	0.3	-	-	-	-	2. Seasonally inactive labor force	2. Seasonally inactive labor force	
ผู้ไม่อยู่ในกำลังแรงงาน	299.6	156.3	107.3	29.3	2.8	3.8	0.1	Persons not in Labor Force	Persons not in Labor Force	
1. ทำงานบ้าน	11.9	3.4	6.0	2.0	0.1	0.4	-	1. Household work	1. Household work	
2. เรียนหนังสือ	130.6	126.8	3.6	-	-	0.3	-	2. Studies	2. Studies	
3. ยังเด็ก ซรา/ไม่สามารถทำงานได้	117.2	15.3	72.3	25.4	1.7	2.3	0.1	3. Too young/old/incapable of work	3. Too young/old/incapable of work	
4. อื่น ๆ	40.0	10.8	25.5	1.9	1.0	0.8	-	4. Others	4. Others	
หญิง	1,407.1	327.7	823.2	188.7	38.9	28.6	0.1	FEMALE	FEMALE	
กำลังแรงงานรวม	897.2	155.9	612.0	73.3	32.0	24.0	-	Total Labor Force	Total Labor Force	
1. กำลังแรงงานปัจจุบัน	895.8	155.7	611.2	73.2	31.8	24.0	-	1. Current labor force	1. Current labor force	
1.1 ผู้มีงานทำ	890.4	153.0	608.9	72.7	31.8	24.0	-	1.1 Employed	1.1 Employed	
- ทำงาน	884.1	152.4	604.7	71.6	31.7	23.7	-	- At work	- At work	
- ไม่ทำงานแต่มีงานประจำ	6.3	0.6	4.2	1.1	0.1	0.3	-	- With job but not at work	- With job but not at work	
1.2 ผู้ว่างงาน	5.5	2.6	2.3	0.5	-	-	-	1.2 Unemployed	1.2 Unemployed	
- หางานทำ	0.9	0.9	-	-	-	-	-	- Looking for work	- Looking for work	
- ไม่ทำงานทำ/พร้อมที่จะทำงาน	4.6	1.8	2.3	0.5	-	-	-	- Not looking/available for work	- Not looking/available for work	
2. กำลังแรงงานที่รอดูกาล	1.4	0.3	0.8	0.1	0.2	-	-	2. Seasonally inactive labor force	2. Seasonally inactive labor force	
ผู้ไม่อยู่ในกำลังแรงงาน	509.9	171.8	211.2	115.4	6.9	4.6	0.1	Persons not in Labor Force	Persons not in Labor Force	
1. ทำงานบ้าน	185.1	12.4	144.9	22.4	3.1	2.4	-	1. Household work	1. Household work	
2. เรียนหนังสือ	144.9	139.5	5.0	0.2	0.1	-	-	2. Studies	2. Studies	
3. ยังเด็ก ซรา/ไม่สามารถทำงานได้	153.7	14.3	47.1	88.2	2.2	1.8	0.1	3. Too young/old/incapable of work	3. Too young/old/incapable of work	
4. อื่น ๆ	26.2	5.6	14.2	4.6	1.4	0.5	-	4. Others	4. Others	

ตารางที่ 2 จำนวนประชากรอายุ 15 ปีขึ้นไป จำแนกตามสถานภาพสมรส สถานภาพแรงงาน เพศ และเขตการปกครอง ภาคเหนือ (ต่อ)

TABLE 2 POPULATION 15 YEARS AND OVER BY MARITAL STATUS, LABOR FORCE STATUS, SEX AND AREA, NORTHERN REGION (Contd.)

ไตรมาสที่ 4/2555 : Quarter 4/2012

นอกเขตเทศบาล NON-MUNICIPAL AREA

หน่วยเป็นพัน : In Thousands

สถานภาพแรงงาน	รวม					เคยสมรส Ever-Married				LABOR FORCE STATUS
	Total	โสด Single	สมรส Married	หม้าย Widowed	หย่า Divorced	แยกกันอยู่ Separated	ไม่ทราบ Unknown			
ยอดรวม	7,442.0	1,602.4	4,934.7	600.4	147.2	156.0	1.4			TOTAL
ชาย	3,673.5	996.5	2,418.6	132.3	60.6	65.5	-			MALE
กำลังแรงงานรวม	3,011.0	675.1	2,175.4	50.4	52.0	58.2	-			Total Labor Force
1. กำลังแรงงานปัจจุบัน	3,010.3	675.1	2,174.7	50.4	52.0	58.2	-			1. Current labor force
1.1 ผู้มีงานทำ	3,003.6	672.0	2,172.4	50.4	52.0	56.8	-			1.1 Employed
- ทำงาน	2,995.5	671.3	2,166.0	50.4	51.4	56.5	-			- At work
- ไม่ทำงานแต่มีงานประจำ	8.1	0.7	6.5	-	0.6	0.3	-			- With job but not at work
1.2 ผู้ว่างงาน	6.7	3.1	2.3	-	-	1.4	-			1.2 Unemployed
- หางานทำ	0.8	0.8	-	-	-	-	-			- Looking for work
- ไม่หางานทำ/พร้อมที่จะทำงาน	6.0	2.4	2.3	-	-	1.4	-			- Not looking/available for work
2. กำลังแรงงานที่รอดูกาล	0.7	-	0.7	-	-	-	-			2. Seasonally inactive labor force
ผู้ไม่อยู่ในกำลังแรงงาน	662.5	321.5	243.2	81.8	8.6	7.3	-			Persons not in Labor Force
1. ทำงานบ้าน	32.9	8.4	17.4	5.4	1.6	-	-			1. Household work
2. เรียนหนังสือ	255.0	249.2	5.3	-	-	0.5	-			2. Studies
3. ยังเด็ก ขรา/ไม่สามารถทำงานได้	318.4	47.8	186.2	74.0	5.5	4.8	-			3. Too young/old/incapable of work
4. อื่น ๆ	56.3	16.1	34.4	2.4	1.5	2.1	-			4. Others
กำลังแรงงานรวม	3,768.5	605.9	2,516.1	468.2	86.6	90.5	1.4			FEMALE
1. กำลังแรงงานปัจจุบัน	2,513.4	274.6	1,937.5	164.1	72.6	63.2	1.4			Total Labor Force
1.1 กำลังแรงงานปัจจุบัน	2,511.0	274.3	1,935.7	163.9	72.5	63.2	1.4			1. Current labor force
1.1 ผู้มีงานทำ	2,502.0	270.5	1,930.5	163.9	72.5	63.2	1.4			1.1 Employed
- ทำงาน	2,493.7	269.4	1,923.8	163.9	72.5	62.9	1.4			- At work
- ไม่ทำงานแต่มีงานประจำ	8.3	1.1	6.7	-	-	0.4	-			- With job but not at work
1.2 ผู้ว่างงาน	9.0	3.8	5.2	-	-	-	-			1.2 Unemployed
- หางานทำ	0.9	0.9	-	-	-	-	-			- Looking for work
- ไม่หางานทำ/พร้อมที่จะทำงาน	8.1	2.8	5.2	-	-	-	-			- Not looking/available for work
2. กำลังแรงงานที่รอดูกาล	2.4	0.3	1.8	0.2	0.2	-	-			2. Seasonally inactive labor force
ผู้ไม่อยู่ในกำลังแรงงาน	1,255.1	331.3	578.6	304.0	14.0	27.2	-			Persons not in Labor Force
1. ทำงานบ้าน	532.1	31.1	418.8	56.4	9.3	16.7	-			1. Household work
2. เรียนหนังสือ	272.3	264.7	7.3	-	0.3	-	-			2. Studies
3. ยังเด็ก ขรา/ไม่สามารถทำงานได้	411.4	27.7	126.4	244.5	3.8	9.1	-			3. Too young/old/incapable of work
4. อื่น ๆ	39.2	7.9	26.1	3.2	0.6	1.5	-			4. Others

ตารางที่ 3 จำนวนประชากรอายุ 15 ปีขึ้นไป จำแนกตามระดับการศึกษาที่สำเร็จ สถานภาพแรงงาน ภาคเหนือ

TABLE 3 POPULATION 15 YEARS AND OVER BY LEVEL OF EDUCATIONAL ATTAINMENT, LABOR FORCE STATUS, NORTHERN REGION

ไตรมาสที่ 4/2555 : Quarter 4/2012

หน่วยเป็นพัน : in Thousands

สถานภาพแรงงาน	รวม	ไม่มี การศึกษา	ต่ำกว่า ประถมศึกษา Less than Elementary	ประถมศึกษา Elementary	ประถมศึกษา ตอนต้น Lower Secondary	มัธยมศึกษาตอนปลาย						LABOR FORCE STATUS		
						Upper Secondary Level			Higher Level				อื่นๆ Others	ไม่ทราบ Unknown
						สายสามัญ General/ Academic	สายอาชีพ- ศึกษา Vocational	สาขาวิชา- การศึกษา Teacher Training	สาขาวิชา- การศึกษา Academic Education	สาขาวิชา- การศึกษา Teacher Training	สาขาวิชา- การศึกษา Higher Technical Education			
ยอดรวม	10,141.3	981.5	3,209.8	1,819.6	1,713.2	1,008.8	288.1	578.1	368.3	148.2	16.6	4.1	TOTAL	
กำลังแรงงานรวม	7,414.3	600.7	2,277.2	1,520.9	1,097.1	740.5	199.8	521.8	317.1	119.8	13.4	3.8	Total Labor Force	
1. กำลังแรงงานปัจจุบัน	7,409.5	599.8	2,274.5	1,520.6	1,096.6	740.2	199.8	521.8	317.0	119.8	13.4	3.8	1. Current labor force	
1.1 ผู้มีงานทำ	7,383.8	598.4	2,271.2	1,517.8	1,090.8	736.5	198.9	515.3	315.7	119.8	13.4	3.8	1.1 Employed	
- ทำงาน	7,359.1	597.6	2,259.8	1,516.0	1,086.2	732.8	198.8	514.0	315.3	119.2	13.4	3.8	- At work	
- ไม่ทำงานแต่มีงานประจำ	24.7	0.8	11.4	1.8	4.6	3.7	0.1	1.3	0.4	0.5	-	-	- With job but not at work	
1.2 ผู้ว่างงาน	25.7	1.5	3.3	2.8	5.8	3.8	0.9	6.4	1.3	-	-	-	1.2 Unemployed	
- หางานทำ	3.4	-	-	0.6	1.3	-	-	1.5	-	-	-	-	- Looking for work	
- ไม่หางานทำ/พร้อมที่จะทำงาน	22.3	1.5	3.3	2.2	4.6	3.8	0.9	4.9	1.3	-	-	-	- Not looking/available for work	
2. กำลังแรงงานที่รอดูกาล	4.8	0.9	2.8	0.3	0.5	0.3	-	-	0.1	-	-	-	2. Seasonally inactive labor force	
ผู้ไม่อยู่ในกำลังแรงงาน	2,727.1	380.8	932.6	298.8	616.1	268.2	88.3	56.4	51.3	28.5	3.2	0.3	Persons not in Labor Force	
1. ทำงานบ้าน	762.0	87.0	293.1	113.6	103.7	84.8	22.6	24.9	24.2	5.3	2.9	-	1. Household work	
2. เรียนหนังสือ	802.7	-	0.9	129.7	456.1	146.7	52.7	4.1	12.4	-	-	-	2. Studies	
3. ยังเด็ก ขรา/ไม่สามารถทำงานได้	1,000.6	289.4	618.9	36.2	28.4	13.3	3.1	5.0	3.3	2.2	0.4	0.3	3. Too young/old/incapable of work	
4. อื่น ๆ	161.8	4.4	19.7	19.2	28.0	23.5	9.9	22.3	11.4	21.0	-	-	4. Others	

1/ รวมอาชีพระยะสั้น 1/ Including Short Course Vocational

ตารางที่ 3 จำนวนประชากรอายุ 15 ปีขึ้นไป จำแนกตามระดับการศึกษาที่สำเร็จ สถานภาพแรงงาน เพศ ภาคเหนือ

TABLE 3 POPULATION 15 YEARS AND OVER BY LEVEL OF EDUCATIONAL ATTAINMENT, LABOR FORCE STATUS, SEX, NORTHERN REGION

ไตรมาสที่ 4/2555 : Quarter 4/2012

หน่วยเป็นพัน : in Thousands

สถานภาพแรงงาน	มัธยมศึกษาตอนปลาย										มัธยมศึกษา				LABOR FORCE STATUS
	รวม	ไม่มีการศึกษา	ต่ำกว่าประถมศึกษา	ประถมศึกษา	มัธยมศึกษาตอนต้น	Upper Secondary Level			Higher Level		อื่นๆ	ไม่ทราบ			
						None	Less than Elementary	Elementary	Secondary	General/Academic			Vocational	Teacher Training	
ชาย	4,965.7	365.6	1,469.4	957.1	964.4	512.6	174.2	3.4	251.5	206.2	52.4	7.1	1.9	MALE	
กำลังแรงงานรวม	4,003.7	263.7	1,160.0	844.3	708.1	423.5	129.5	1.5	234.1	190.1	40.7	6.6	1.7	Total Labor Force	
1. กำลังแรงงานปัจจุบัน	4,002.6	263.7	1,159.0	844.3	708.1	423.5	129.5	1.5	234.1	189.9	40.7	6.6	1.7	1. Current labor force	
1.1 ผู้มีงานทำ	3,991.4	262.6	1,158.8	842.8	704.6	421.9	129.0	1.5	231.3	189.9	40.7	6.6	1.7	1.1 Employed	
- ทำงาน	3,981.3	262.0	1,153.7	842.6	701.5	421.2	129.0	1.5	231.1	189.9	40.5	6.6	1.7	- At work	
- ไม่ทำงานแต่มีงานประจำ	10.2	0.6	5.1	0.2	3.1	0.7	-	-	0.3	-	0.2	-	-	- With job but not at work	
1.2 ผู้ว่างงาน	11.2	1.1	0.3	1.6	3.5	1.6	0.5	-	2.7	-	-	-	-	1.2 Unemployed	
- หางานทำ	1.6	-	-	0.6	0.8	-	-	-	0.2	-	-	-	-	- Looking for work	
- ไม่หางานทำพร้อมที่จะทำงาน	9.6	1.1	0.3	1.0	2.7	1.6	0.5	-	2.5	-	-	-	-	- Not looking/available for work	
2. กำลังแรงงานที่รอฤดูกาล	1.0	-	0.9	-	-	-	-	-	-	0.1	-	-	-	2. Seasonally inactive labor force	
ผู้ไม่อยู่ในกำลังแรงงาน	962.0	101.9	309.5	112.7	256.3	89.2	44.7	1.8	17.4	16.2	11.7	0.4	0.2	Persons not in Labor Force	
1. ห้างในบ้าน	44.7	3.4	20.0	8.2	4.7	5.6	1.6	-	0.5	0.7	-	0.1	-	1. Household work	
2. เรียนหนังสือ	385.5	-	0.7	66.8	215.5	62.4	33.6	-	1.1	5.6	-	-	-	2. Studies	
3. ยังก่อนหรือ/ไม่สามารถทำงานได้	435.5	96.1	276.7	25.1	17.7	10.4	2.7	0.1	3.4	1.9	1.0	0.4	0.2	3. Too young/old/incapable of work	
4. อื่น ๆ	96.3	2.5	12.1	12.6	18.5	10.8	6.9	1.7	12.4	8.1	10.8	-	-	4. Others	
หญิง	5,175.6	615.8	1,740.4	862.6	748.8	496.1	113.9	1.6	326.7	162.1	95.8	9.5	2.2	FEMALE	
กำลังแรงงานรวม	3,410.6	337.0	1,117.3	676.5	389.0	317.1	70.3	0.8	287.7	127.0	79.1	6.7	2.1	Total Labor Force	
1. กำลังแรงงานปัจจุบัน	3,406.8	336.1	1,115.4	676.3	388.5	316.8	70.3	0.8	287.7	127.0	79.1	6.7	2.1	1. Current labor force	
1.1 ผู้มีงานทำ	3,392.3	335.8	1,112.4	675.0	386.2	314.6	69.9	0.8	284.0	125.8	79.1	6.7	2.1	1.1 Employed	
- ทำงาน	3,377.8	335.6	1,106.1	673.5	384.7	311.6	69.8	0.8	282.9	125.4	78.7	6.7	2.1	- At work	
- ไม่ทำงานแต่มีงานประจำ	14.5	0.2	6.3	1.6	1.5	3.0	0.1	-	1.1	0.4	0.4	-	-	- With job but not at work	
1.2 ผู้ว่างงาน	14.5	0.3	3.0	1.2	2.4	2.2	0.4	-	3.7	1.3	-	-	-	1.2 Unemployed	
- หางานทำ	1.8	-	-	-	0.5	-	-	-	1.3	-	-	-	-	- Looking for work	
- ไม่หางานทำพร้อมที่จะทำงาน	12.7	0.3	3.0	1.2	1.9	2.2	0.4	-	2.4	1.3	-	-	-	- Not looking/available for work	
2. กำลังแรงงานที่รอฤดูกาล	3.8	0.9	1.8	0.3	0.5	0.3	-	-	-	-	-	-	-	2. Seasonally inactive labor force	
ผู้ไม่อยู่ในกำลังแรงงาน	1,765.0	278.8	623.1	186.0	359.8	179.1	43.6	0.9	39.0	35.1	16.7	2.8	0.2	Persons not in Labor Force	
1. ห้างในบ้าน	717.3	83.6	273.1	105.4	99.0	79.2	21.0	0.1	24.4	23.5	5.3	2.8	-	1. Household work	
2. เรียนหนังสือ	417.2	-	0.2	63.0	240.6	84.3	19.2	-	3.0	6.9	-	-	-	2. Studies	
3. ยังก่อนหรือ/ไม่สามารถทำงานได้	565.1	193.3	342.3	11.1	10.7	2.9	0.4	0.0	1.6	1.4	1.2	-	0.2	3. Too young/old/incapable of work	
4. อื่น ๆ	65.5	1.9	7.5	6.6	9.5	12.7	3.0	0.7	10.0	3.3	10.3	-	-	4. Others	

1/ รวมอาชีพระยะสั้น 1/ Including Short Course Vocational

ตารางที่ 3 จำนวนประชากรอายุ 15 ปีขึ้นไป จำแนกตามระดับการศึกษาที่สำคัญ สถานภาพแรงงาน เพศ และเขตการปกครอง ภาคเหนือ (ต่อ)

TABLE 3 POPULATION 15 YEARS AND OVER BY LEVEL OF EDUCATIONAL ATTAINMENT, LABOR FORCE STATUS, SEX AND AREA, NORTHERN REGION (Contd)

สถานภาพแรงงาน	ในเขตเทศบาล MUNICIPAL AREA												LABOR FORCE STATUS			
	รวม	ไม่มี การศึกษา	ต่ำกว่า ประถมศึกษา Less than Elementary	ประถมศึกษา Elementary	มัธยมศึกษาตอนต้น Lower Secondary			มัธยมศึกษาตอนปลาย Upper Secondary Level			อุดมศึกษา Higher Level			อื่น ๆ Others	ไม่ทราบ	
					None	Less than Elementary	Elementary	General/ Academic	Lower Secondary	สายสามัญ General/ Academic	สายวิชาชีพ Vocational	สายวิชา- การศึกษา Teacher Training				สายวิชา- การศึกษา Academic Education
ยอดรวม	2,699.3	172.5	784.6	377.1	439.7	319.9	110.4	2.3	276.1	138.2	66.4	11.7	0.4	0.4	TOTAL	
กำลังแรงงานรวม	1,889.8	90.3	529.2	302.1	265.0	199.3	74.8	1.4	249.3	118.3	49.9	10.0	0.3	0.3	Total Labor Force	
1. กำลังแรงงานปัจจุบัน	1,888.1	89.8	528.5	302.0	264.6	199.3	74.8	1.4	249.3	118.2	49.9	10.0	0.3	0.3	1. Current labor force	
1.1 ผู้ใช้งานที่	1,878.2	89.8	526.3	300.9	262.6	198.9	74.0	1.4	246.5	117.6	49.9	10.0	0.3	0.3	1.1 Employed	
- ทำงาน	1,869.8	89.6	522.4	300.3	261.1	197.9	73.8	1.4	246.0	117.4	49.6	10.0	0.3	0.3	- At work	
- ไม่ทำงานแต่มีงานประจำ	8.3	0.2	4.0	0.5	1.5	1.1	0.1	-	0.5	0.3	0.3	-	-	-	- With job but not at work	
1.2 ผู้ว่างงาน	10.0	-	2.2	1.1	2.0	0.4	0.9	-	2.8	0.5	-	-	-	-	1.2 Unemployed	
- หางานทำ	1.7	-	-	0.6	0.5	-	-	-	0.6	-	-	-	-	-	- Looking for work	
- ไม่หางานทำ/พร้อมที่จะทำงาน	8.3	-	2.2	0.5	1.5	0.4	0.9	-	2.2	0.5	-	-	-	-	- Not looking/available for work	
2. กำลังแรงงานที่รอดูฤกษ์	1.7	0.5	0.7	0.1	0.3	-	-	-	-	0.1	-	-	-	-	2. Seasonally inactive labor force	
ผู้ไม่อยู่ในกำลังแรงงาน	809.5	82.2	255.4	75.1	174.8	120.6	35.6	0.9	26.8	19.9	16.5	1.7	0.2	0.2	Persons not in Labor Force	
1. ทำงานบ้าน	197.0	16.6	79.2	26.2	26.7	18.6	7.8	0.1	10.5	6.8	2.9	1.6	-	-	1. Household work	
2. เรียนหนังสือ	275.4	-	0.2	32.8	125.3	87.7	21.4	-	1.5	6.6	-	-	-	-	2. Studies	
3. ยังเด็ก หรือ/ไม่สามารถทำงานได้	270.8	63.9	170.1	10.9	11.8	5.3	2.0	0.2	3.5	1.9	1.0	0.1	0.2	0.2	3. Too young/old/incapable of work	
4. อื่น ๆ	66.2	1.7	5.8	5.2	11.0	9.1	4.4	0.6	11.3	4.6	12.6	-	-	-	4. Others	

1/ รวมอาชีพระยะสั้น 1/ Including Short Course Vocational

ไตรมาสที่ 4/2555 : Quarter 4/2012

หน่วยเป็นพัน : in Thousands

ตารางที่ 3 จำนวนประชากรอายุ 15 ปีขึ้นไป จำแนกตามระดับการศึกษาที่สำคัญ สถานภาพแรงงาน เพศ และเขตการปกครอง ภาคเหนือ (ต่อ)

TABLE 3 POPULATION 15 YEARS AND OVER BY LEVEL OF EDUCATIONAL ATTAINMENT, LABOR FORCE STATUS, SEX AND AREA, NORTHERN REGION (Contd)

ไตรมาสที่ 4/2555 : Quarter 4/2012

ในเขตเทศบาล MUNICIPAL AREA

หน่วยเป็นพัน : In Thousands

สถานภาพแรงงาน	รวม	ไม่มีการศึกษา	ต่ำกว่าประถมศึกษา	ประถมศึกษา	มัธยมศึกษาตอนต้น	มัธยมศึกษาตอนปลาย						อื่นๆ	ไม่ทราบ	LABOR FORCE STATUS
						Upper Secondary Level			Higher Level					
						Less than Elementary	Elementary	Secondary	Lower Secondary	General/Academic	Vocational			
ยอดรวม	2,699.3	172.5	784.6	377.1	439.7	319.9	110.4	2.3	276.1	138.2	66.4	11.7	0.4	TOTAL
ชาย	1,292.2	61.4	339.4	190.6	244.3	162.5	66.9	1.3	123.3	75.5	22.5	4.7	-	MALE
กำลังแรงงานรวม	992.6	42.4	255.7	161.6	166.3	115.0	49.3	0.9	113.3	67.3	16.3	4.5	-	Total Labor Force
1. กำลังแรงงานปัจจุบัน	992.3	42.4	255.4	161.6	166.3	115.0	49.3	0.9	113.3	67.2	16.3	4.5	-	1. Current labor force
1.1 ผู้มีงานทำ	987.8	42.4	255.2	160.8	165.0	114.8	48.8	0.9	111.9	67.2	16.3	4.5	-	1.1 Employed
- ทำงาน	985.7	42.4	254.7	160.5	164.1	114.8	48.8	0.9	111.6	67.2	16.1	4.5	-	- At work
- ไม่ทำงานแต่มีงานประจำ	2.1	-	0.5	0.2	0.9	-	-	-	0.3	-	0.2	-	-	- With job but not at work
1.2 ผู้ว่างงาน	4.5	-	0.3	0.8	1.3	0.2	0.5	-	1.4	-	-	-	-	1.2 Unemployed
- หางานทำ	0.8	-	-	0.6	0.0	-	-	-	0.2	-	-	-	-	- Looking for work
- ไม่ทำงานทั้ง/พร้อมที่จะทำงาน	3.7	-	0.3	0.3	1.3	0.2	0.5	-	1.2	-	-	-	-	- Not looking/available for work
2. กำลังแรงงานที่รอดูกาล	0.3	-	0.2	-	-	-	-	-	-	0.1	-	-	-	2. Seasonally inactive labor force
ผู้ไม่อยู่ในกำลังแรงงาน	299.6	19.0	83.7	29.0	78.0	47.5	17.6	0.4	10.0	8.2	6.2	0.2	-	Persons not in Labor Force
1. ทำงานบ้าน	11.9	0.9	4.2	1.6	1.2	2.2	0.8	-	0.5	0.3	-	0.1	-	1. Household work
2. เรียนหนังสือ	130.6	-	0.2	16.7	61.2	36.2	12.3	-	0.2	3.9	-	-	-	2. Studies
3. ยี่เด็ก ชรา/ไม่สามารถทำงานได้	117.2	17.2	75.6	7.0	8.2	3.8	1.6	0.1	2.4	0.8	0.4	0.1	-	3. Too young/old/incapable of work
4. อื่น ๆ	40.0	0.9	3.8	3.7	7.4	5.2	2.9	0.2	6.9	3.2	5.8	-	-	4. Others
หญิง	1,407.1	111.1	445.2	186.6	195.4	157.5	43.5	1.1	152.8	62.7	43.9	7.1	0.4	FEMALE
กำลังแรงงานรวม	897.2	47.9	273.5	140.5	98.6	84.3	25.5	0.5	136.0	51.0	33.6	5.5	0.3	Total Labor Force
1. กำลังแรงงานปัจจุบัน	895.8	47.4	273.1	140.4	98.3	84.3	25.5	0.5	136.0	51.0	33.6	5.5	0.3	1. Current labor force
1.1 ผู้มีงานทำ	890.4	47.4	271.1	140.1	97.6	84.1	25.1	0.5	134.6	50.5	33.6	5.5	0.3	1.1 Employed
- ทำงาน	884.1	47.2	267.7	139.8	97.1	83.0	25.0	0.5	134.4	50.2	33.5	5.5	0.3	- At work
- ไม่ทำงานแต่มีงานประจำ	6.3	0.2	3.4	0.3	0.5	1.1	0.1	-	0.3	0.3	0.1	-	-	- With job but not at work
1.2 ผู้ว่างงาน	5.5	-	1.9	0.3	0.7	0.2	0.4	-	1.4	0.5	-	-	-	1.2 Unemployed
- หางานทำ	0.9	-	-	-	0.5	-	-	-	0.4	-	-	-	-	- Looking for work
- ไม่ทำงานทั้ง/พร้อมที่จะทำงาน	4.6	-	1.9	0.3	0.2	0.2	0.4	-	1.0	0.5	-	-	-	- Not looking/available for work
2. กำลังแรงงานที่รอดูกาล	1.4	0.5	0.4	0.1	0.3	-	-	-	-	-	-	-	-	2. Seasonally inactive labor force
ผู้ไม่อยู่ในกำลังแรงงาน	509.9	63.2	171.7	46.1	96.8	73.1	18.0	0.6	16.8	11.7	10.3	1.6	0.2	Persons not in Labor Force
1. ทำงานบ้าน	185.1	15.7	75.0	24.6	25.5	16.3	7.0	0.1	10.0	6.5	2.9	1.6	-	1. Household work
2. เรียนหนังสือ	144.9	-	-	16.1	64.2	51.4	9.1	-	1.3	2.8	-	-	-	2. Studies
3. ยี่เด็ก ชรา/ไม่สามารถทำงานได้	153.7	46.7	94.6	3.9	3.6	1.5	0.4	0.0	1.1	1.1	0.6	-	0.2	3. Too young/old/incapable of work
4. อื่น ๆ	26.2	0.8	2.1	1.5	3.5	3.9	1.4	0.4	4.5	1.4	6.8	-	-	4. Others

1/ รวมอาชีพระยะสั้น Including Short Course Vocational

ตารางที่ 3 จำนวนประชากรอายุ 15 ปีขึ้นไป จำแนกตามระดับการศึกษาที่สำเร็จ สถานภาพแรงงาน เพศ และเขตการปกครอง ภาคเหนือ (ต่อ)

TABLE 3 POPULATION 15 YEARS AND OVER BY LEVEL OF EDUCATIONAL ATTAINMENT, LABOR FORCE STATUS, SEX AND AREA, NORTHERN REGION (Contd)

สถานภาพแรงงาน	นอกเขตเทศบาล NON-MUNICIPAL AREA										LABOR FORCE STATUS			
	รวม	ไม่มีการศึกษา	ต่ำกว่าประถมศึกษา Less than Elementary	ประถมศึกษา Elementary	มัธยมศึกษาตอนต้น Lower Secondary	มัธยมศึกษาตอนปลาย Upper Secondary Level			อุดมศึกษา Higher Level			ไม่ทราบ Others		
						None	Elementary	Lower Secondary	General/Academic	Vocational			Teacher Training	Academic
ยอดรวม	7,442.0	809.0	2,425.3	1,442.5	1,273.5	688.9	177.7	2.7	302.0	230.2	81.9	4.8	3.7	TOTAL
กำลังแรงงานรวม	5,524.4	510.4	1,748.1	1,218.8	832.2	541.2	125.0	0.9	272.4	198.8	69.9	3.4	3.5	Total Labor Force
1. กำลังแรงงานปัจจุบัน	5,521.3	510.0	1,746.0	1,218.6	832.0	540.9	125.0	0.9	272.4	198.8	69.9	3.4	3.5	1. Current labor force
1.1 ผู้ใช้งาน	5,505.6	508.6	1,744.9	1,217.0	828.2	537.5	125.0	0.9	268.8	198.1	69.9	3.4	3.5	1.1 Employed
- ทำงาน	5,489.3	508.0	1,737.5	1,215.7	825.1	534.9	125.0	0.9	268.0	197.9	69.6	3.4	3.5	- At work
- ไม่ทำงานแต่มีงานประจำ	16.3	0.6	7.4	1.3	3.2	2.6	-	-	0.8	0.2	0.3	-	-	- With job but not at work
1.2 ผู้ว่างงาน	15.7	1.5	1.1	1.7	3.8	3.4	-	-	3.6	0.7	-	-	-	1.2 Unemployed
- หางานทำ	1.7	-	-	-	0.8	-	-	-	0.9	-	-	-	-	- Looking for work
- ไม่หางานทำ/พร้อมที่จะทำงาน	14.0	1.5	1.1	1.7	3.0	3.4	-	-	2.7	0.7	-	-	-	- Not looking/available for work
2. กำลังแรงงานที่รอฤดูกาล	3.1	0.4	2.1	0.2	0.2	0.3	-	-	-	-	-	-	-	2. Seasonally inactive labor force
ผู้ไม่อยู่ในกำลังแรงงาน	1,917.6	298.6	677.2	223.7	441.3	147.6	52.7	1.8	29.6	31.4	12.0	1.5	0.2	Persons not in Labor Force
1. ทำงานบ้าน	565.0	70.4	213.9	87.4	77.0	66.3	14.8	-	14.4	17.4	2.4	1.2	-	1. Household work
2. เรียนหนังสือ	527.3	-	0.7	97.0	330.7	59.0	31.4	-	2.7	5.8	-	-	-	2. Studies
3. ยังกึ่ง ขรา/ไม่สามารถทำงานได้	729.8	225.5	448.8	25.3	16.6	7.9	1.1	-	1.5	1.4	1.2	0.3	0.2	3. Too young/old/incapable of work
4. อื่น ๆ	95.5	2.8	13.8	14.0	17.0	14.4	5.5	1.8	11.0	6.8	8.4	-	-	4. Others

1/ รวมอาชีพระยะสั้น 1/ Including Short Course Vocational

ไตรมาสที่ 4/2555 : Quarter 4/2012

หน่วยเป็นพัน : in Thousands

ตารางที่ 3 จำนวนประชากรอายุ 15 ปีขึ้นไป จำแนกตามระดับการศึกษาที่สำเร็จ สถานภาพแรงงาน เพศ และเขตการปกครอง ภาคเหนือ (ต่อ)

TABLE 3 POPULATION 15 YEARS AND OVER BY LEVEL OF EDUCATIONAL ATTAINMENT, LABOR FORCE STATUS, SEX AND AREA, NORTHERN REGION (Contd)

ไตรมาสที่ 4/2555 : Quarter 4/2012

นอกเขตเทศบาล NON-MUNICIPAL AREA

หน่วยเป็นพัน : in Thousands

สถานภาพแรงงาน	รวม	ไม่มีการศึกษา	ต่ำกว่าประถมศึกษา	ประถมศึกษา	มัธยมศึกษาตอนต้น	มัธยมศึกษาตอนปลาย				อุดมศึกษา				อื่นๆ	ไม่ทราบ	LABOR FORCE STATUS		
						Upper Secondary Level		Higher Level		สายวิชา- การศึกษา	สายวิชา- การศึกษา	สายวิชา- การศึกษา	สายวิชา- การศึกษา				สายวิชา- การศึกษา	สายวิชา- การศึกษา
						สายสามัญ	สายวิชาชีพ	สายวิชาการ	สายวิชาชีพ									
Total	None	Less than Elementary	Elementary	Lower Secondary	General/Academic	Vocational	Teacher Training	Academic	Technical Education	Teacher Training	Others	Unknown						
ยอดรวม	7,442.0	809.0	2,425.3	1,442.5	1,273.5	688.9	177.7	2.7	302.0	230.2	81.9	4.8	3.7		TOTAL			
ชาย	3,673.5	304.3	1,130.0	766.5	720.1	350.2	107.3	2.1	128.2	130.7	29.9	2.4	1.9		MALE			
กำลังแรงงานรวม	3,011.0	221.3	904.3	682.8	541.8	308.5	80.2	0.6	120.8	122.8	24.3	2.1	1.7		Total Labor Force			
1. กำลังแรงงานปัจจุบัน	3,010.3	221.3	903.6	682.8	541.8	308.5	80.2	0.6	120.8	122.8	24.3	2.1	1.7		1. Current labor force			
1.1 ผู้มีงานทำ	3,003.6	220.2	903.6	682.0	539.6	307.1	80.2	0.6	119.4	122.8	24.3	2.1	1.7		1.1 Employed			
- ทำงาน	2,995.5	219.6	899.0	682.0	537.4	306.4	80.2	0.6	119.4	122.8	24.3	2.1	1.7		- At work			
- ไม่ทำงานแต่มีงานประจำ	8.1	0.6	4.6	-	2.2	0.7	-	-	-	-	-	-	-		- With job but not at work			
1.2 ผู้ว่างงาน	6.7	1.1	-	0.7	2.1	1.4	-	-	1.3	-	-	-	-		1.2 Unemployed			
- พกงานทำ	0.8	-	-	-	0.8	-	-	-	-	-	-	-	-		- Looking for work			
- ไม่ทำงานทำ/พร้อมที่จะทำงาน	6.0	1.1	-	0.7	1.4	1.4	-	-	1.3	-	-	-	-		- Not looking/available for work			
2. กำลังแรงงานที่รอฤดูกาล	0.7	-	0.7	-	-	-	-	-	-	-	-	-	-		2. Seasonally inactive labor force			
ผู้ไม่อยู่ในกำลังแรงงาน	662.5	83.0	225.7	83.7	178.4	41.7	27.1	1.5	7.4	8.0	5.5	0.3	0.2		Persons not in Labor Force			
1. ทำงานบ้าน	32.9	2.5	15.8	6.6	3.5	3.4	0.8	-	-	0.3	-	-	-		1. Household work			
2. เรียนหนังสือ	255.0	-	0.5	50.1	154.4	26.2	21.3	-	0.9	1.7	-	-	-		2. Studies			
3. ยังเด็ก ขรา/ไม่สามารถทำงานได้	318.4	78.9	201.1	18.2	9.5	6.5	1.1	-	1.0	1.1	0.6	0.3	0.2		3. Too young/old/incapable of work			
4. อื่น ๆ	56.3	1.6	8.4	8.9	11.1	5.6	3.9	1.5	5.5	4.9	5.0	-	-		4. Others			
หญิง	3,768.5	504.8	1,295.2	676.0	553.4	338.7	70.4	0.6	173.8	99.4	52.0	2.5	1.8		FEMALE			
กำลังแรงงานรวม	2,513.4	289.1	843.8	536.1	290.4	232.7	44.8	0.3	151.7	76.0	45.5	1.3	1.8		Total Labor Force			
1. กำลังแรงงานปัจจุบัน	2,511.0	288.8	842.3	535.9	290.3	232.4	44.8	0.3	151.7	76.0	45.5	1.3	1.8		1. Current labor force			
1.1 ผู้มีงานทำ	2,502.0	288.4	841.3	534.9	288.6	230.5	44.8	0.3	149.4	75.3	45.5	1.3	1.8		1.1 Employed			
- ทำงาน	2,493.7	288.4	838.4	533.7	287.6	228.6	44.8	0.3	148.6	75.2	45.3	1.3	1.8		- At work			
- ไม่ทำงานแต่มีงานประจำ	8.3	-	2.9	1.3	1.0	1.9	-	-	0.8	0.2	0.3	-	-		- With job but not at work			
1.2 ผู้ว่างงาน	9.0	0.3	1.1	1.0	1.7	2.0	-	-	2.3	0.7	-	-	-		1.2 Unemployed			
- พกงานทำ	0.9	-	-	-	-	-	-	-	0.9	-	-	-	-		- Looking for work			
- ไม่ทำงานทำ/พร้อมที่จะทำงาน	8.1	0.3	1.1	1.0	1.7	2.0	-	-	1.4	0.7	-	-	-		- Not looking/available for work			
2. กำลังแรงงานที่รอฤดูกาล	2.4	0.4	1.4	0.2	0.2	0.3	-	-	-	-	-	-	-		2. Seasonally inactive labor force			
ผู้ไม่อยู่ในกำลังแรงงาน	1,255.1	215.7	451.5	139.9	263.0	105.9	25.6	0.3	22.2	23.4	6.5	1.2	-		Persons not in Labor Force			
1. ทำงานบ้าน	532.1	67.9	198.1	80.8	73.5	62.9	14.0	-	14.4	17.1	2.4	1.2	-		1. Household work			
2. เรียนหนังสือ	272.3	-	0.2	46.9	176.4	32.9	10.1	-	1.7	4.1	-	-	-		2. Studies			
3. ยังเด็ก ขรา/ไม่สามารถทำงานได้	411.4	146.6	247.7	7.2	7.1	1.4	-	-	0.6	0.3	0.6	-	-		3. Too young/old/incapable of work			
4. อื่น ๆ	39.2	1.2	5.5	5.1	6.0	8.8	1.6	0.3	5.5	1.9	3.4	-	-		4. Others			

/ Including Short Course Vocational

ตารางที่ 4 จำนวนผู้มีงานทำ จำแนกตามระดับการศึกษาที่สำเร็จ อาชีพ ภาคเหนือ

TABLE 4 EMPLOYED PERSONS BY LEVEL OF EDUCATIONAL ATTAINMENT, OCCUPATION , NORTHERN REGION

ไตรมาสที่ 4/2555 : Quarter 4/2012

หน่วยเป็นพัน : in Thousands

อาชีพ	มัธยมศึกษาตอนปลาย										มัธยมศึกษา		อื่นๆ	ไม่ทราบ	OCCUPATION
	รวม	ไม่มีการศึกษา	ต่ำกว่าประถมศึกษา	ประถมศึกษา	มัธยมศึกษาตอนต้น	Upper Secondary Level			Higher Level		Others	Unknown			
						Lower Secondary	General/Academic	Vocational	Teacher Training	Academic					
ยอดรวม	7,383.8	598.4	2,271.2	1,517.8	1,090.8	736.5	198.9	2.3	515.3	315.7	119.8	13.4	3.8	TOTAL	
1. ผู้ปฏิบัติงานหลายข้าราชการระดับอาวุโสและผู้จัดการ	112.1	0.5	15.9	9.9	14.1	20.6	3.6	-	35.5	9.2	2.8	-	-	1. Legislators, senior officials and managers	
2. ผู้ประกอบวิชาชีพต่างๆ	279.9	0.0	2.8	3.8	1.7	8.6	3.1	0.0	139.5	32.3	87.7	0.4	-	2. Professionals	
3. ผู้ประกอบวิชาชีพด้านเทคนิคสาขาต่างๆ และอาชีพที่เกี่ยวข้อง	149.8	0.5	6.6	3.6	8.5	16.2	10.8	0.2	65.9	35.1	2.4	-	-	3. Technicians and associate professionals	
4. เสิมียน	204.1	0.3	2.8	5.4	19.2	26.2	13.7	-	94.6	37.6	4.1	0.3	-	4. Clerks	
5. พนักงานบริการและพนักงานในร้านค้า และตลาด	1,181.2	47.8	291.8	181.8	206.8	190.1	59.3	1.0	115.6	66.0	17.5	2.9	0.7	5. Service workers and shop and market sales workers	
6. ผู้ปฏิบัติงานที่มีฝีมือในด้านการเกษตร และการประมง	3,409.2	389.2	1,380.6	806.7	450.8	263.2	42.8	0.3	31.2	41.5	2.3	0.5	-	6. Skilled agricultural and fishery workers	
7. ผู้ปฏิบัติงานด้านความสามารถทางฝีมือ และธุรกิจการค้าที่เกี่ยวข้อง	859.9	44.0	247.9	194.9	155.6	82.7	39.1	0.8	20.5	70.1	1.6	2.3	0.6	7. Craft and related trades workers	
8. ผู้ปฏิบัติงานโรงงานและเครื่องจักร และผู้ปฏิบัติงานด้านการประกอบ	305.0	3.9	54.1	70.9	79.7	55.2	15.3	-	5.7	15.8	0.7	3.8	-	8. Plant and machine operators and assemblers	
9. อาชีพพื้นฐานต่างๆ ในด้านการขาย และการให้บริการ	882.5	112.2	268.7	240.9	154.4	73.6	11.3	-	6.8	8.1	0.7	3.3	2.5	9. Elementary occupations	
10. คนงานซึ่งไม่ได้จำแนกไว้ในหมวดอื่น	-	-	-	-	-	-	-	-	-	-	-	-	-	10. Workers not classifiable by occupation	

1/ รวมอาชีพระยะสั้น 1/ Including Short Course Vocational

ตารางที่ 4 จำนวนผู้จ้างทำ จำนวนตามระดับการศึกษาที่สำเร็จ อาชีพ และเพศ ภาคเหนือ

TABLE 4 EMPLOYED PERSONS BY LEVEL OF EDUCATIONAL ATTAINMENT, OCCUPATION AND SEX, NORTHERN REGION

อาชีพ Occupation	รวม Total	ไม่มี การศึกษา None	ต่ำกว่า ประถมศึกษา Less than Elementary	ประถมศึกษา Elementary	มัธยมศึกษา ตอนต้น Lower Secondary	มัธยมศึกษาตอนปลาย Upper Secondary Level				อุดมศึกษา Higher Level		อื่นๆ Others	ไม่ทราบ Unknown	OCCUPATION
						สามัญ General/Academic	สาขาวิชา- ศึกษา Vocational	สาขาวิชา- การศึกษา Teacher Training	สาขาวิชาการ Academic	สาขาวิชาชีพ Higher Technical Education	สาขาวิชา- การศึกษา Teacher Training			
ชาย MALE	3,991.4	262.6	1,158.8	842.8	704.6	421.9	129.0	231.3	189.9	40.7	6.6	1.7		
1. ผู้ปฏิบัติงานนายจ้าง และผู้จัดการ 1. Legislators, senior officials and managers	83.7	0.5	14.3	7.3	10.4	15.9	2.6	23.2	7.7	1.8	-	-	1. Legislators, senior officials and managers	
2. ผู้ประกอบวิชาชีพด้านเทคนิคสาขาต่างๆ 2. Professionals	110.9	0.0	0.7	0.8	1.3	5.9	0.5	65.9	6.8	28.7	0.3	-	2. Professionals	
3. ผู้ประกอบวิชาชีพด้านเทคนิคสาขาต่างๆ และอาชีพที่เกี่ยวข้อง 3. Technicians and associate professionals	72.5	-	2.0	1.9	6.1	11.7	6.2	24.5	19.1	0.8	-	-	3. Technicians and associate professionals	
4. เสมียน 4. Clerks	56.9	0.3	1.8	1.5	7.4	7.9	6.3	19.8	10.3	1.4	0.1	-	4. Clerks	
5. พนักงานบริการและพนักงานในร้านค้า และตลาด 5. Service workers and shop and market sales workers	489.1	13.8	92.8	67.6	98.8	81.0	34.2	60.9	34.6	3.8	1.0	-	5. Service workers and shop and market sales workers	
6. ผู้ปฏิบัติงานที่มีฝีมือในด้านการเกษตร และกรุปรวม 6. Skilled agricultural and fishery workers	1,911.0	167.9	735.7	451.3	307.8	168.7	29.4	18.4	30.0	1.8	-	-	6. Skilled agricultural and fishery workers	
7. ผู้ปฏิบัติงานด้านความสามารถสูงฝีมือ และธุรกิจการค้าที่เกี่ยวข้อง 7. Craft and related trades workers	615.9	25.5	159.8	143.8	120.0	56.1	33.1	12.3	61.2	1.2	1.6	0.6	7. Craft and related trades workers	
8. ผู้ปฏิบัติงานโรงงานและเครื่องจักร และผู้ปฏิบัติงานด้านการประกอบ และผู้ปฏิบัติงานต่างๆในด้านการขาย และการให้บริการ 8. Plant and machine operators and assemblers	212.8	2.3	39.4	50.6	54.8	34.7	11.7	3.2	14.7	0.6	0.8	-	8. Plant and machine operators and assemblers	
9. อาชีพขั้นพื้นฐานต่างๆในด้านการขาย และการให้บริการ 9. Elementary occupations	438.7	52.2	112.4	118.2	98.0	40.0	4.9	3.0	5.7	0.5	2.8	1.1	9. Elementary occupations	
10. คนงานซึ่งมิได้จำแนกไว้ในหมวดอื่น 10. Workers not classifiable by occupation	-	-	-	-	-	-	-	-	-	-	-	-	10. Workers not classifiable by occupation	
หญิง FEMALE	3,392.3	335.8	1,112.4	675.0	386.2	314.6	69.9	284.0	125.8	79.1	6.7	2.1		
1. ผู้ปฏิบัติงานนายจ้าง และผู้จัดการ 1. Legislators, senior officials and managers	28.5	-	1.7	2.6	3.7	4.7	1.0	12.2	1.6	1.0	-	-	1. Legislators, senior officials and managers	
2. ผู้ประกอบวิชาชีพด้านต่างๆ 2. Professionals	168.9	-	2.1	3.0	0.4	2.7	2.6	73.6	25.5	59.0	0.1	-	2. Professionals	
3. ผู้ประกอบวิชาชีพด้านเทคนิคสาขาต่างๆ และอาชีพที่เกี่ยวข้อง 3. Technicians and associate professionals	77.3	0.5	4.6	1.8	2.4	4.5	4.6	41.4	16.0	1.6	-	-	3. Technicians and associate professionals	
4. เสมียน 4. Clerks	147.3	-	1.0	3.9	11.8	18.2	7.4	74.7	27.3	2.7	0.1	-	4. Clerks	
5. พนักงานบริการและพนักงานในร้านค้า และตลาด 5. Service workers and shop and market sales workers	692.1	33.9	199.0	114.2	108.0	109.1	25.1	54.7	31.5	13.7	1.9	0.7	5. Service workers and shop and market sales workers	
6. ผู้ปฏิบัติงานที่มีฝีมือในด้านการเกษตร และการประมง 6. Skilled agricultural and fishery workers	1,498.2	221.3	644.9	355.4	143.0	94.5	13.4	12.8	11.6	0.5	0.5	-	6. Skilled agricultural and fishery workers	
7. ผู้ปฏิบัติงานด้านความสามารถสูงฝีมือ และธุรกิจการค้าที่เกี่ยวข้อง 7. Craft and related trades workers	244.0	18.4	88.1	51.1	35.5	26.6	6.0	8.2	9.0	0.4	0.6	-	7. Craft and related trades workers	
8. ผู้ปฏิบัติงานโรงงานและเครื่องจักร และผู้ปฏิบัติงานด้านการประกอบ และผู้ปฏิบัติงานต่างๆในด้านการขาย และการให้บริการ 8. Plant and machine operators and assemblers	92.2	1.6	14.7	20.3	25.0	20.5	3.6	2.5	1.1	0.1	3.0	-	8. Plant and machine operators and assemblers	
9. อาชีพขั้นพื้นฐานต่างๆในด้านการขาย และการให้บริการ 9. Elementary occupations	443.8	60.0	156.3	122.7	56.4	33.7	6.4	3.8	2.4	0.2	0.5	1.4	9. Elementary occupations	
10. คนงานซึ่งมิได้จำแนกไว้ในหมวดอื่น 10. Workers not classifiable by occupation	-	-	-	-	-	-	-	-	-	-	-	-	10. Workers not classifiable by occupation	

1/ รวมอาชีพระยะสั้น Including Short Course Vocational

ตารางที่ 4 จำนวนผู้จ้างทำ จำแนกตามระดับการศึกษาที่สำเร็จ อาชีพ เพศ และเขตการปกครอง ภาคเหนือ (ต่อ)

TABLE 4 EMPLOYED PERSONS BY LEVEL OF EDUCATIONAL ATTAINMENT, OCCUPATION, SEX AND AREA, NORTHERN REGION (Contd.)

ไตรมาสที่ 4/2555 : Quarter 4/2012

หน่วยเป็นพัน : in Thousands

อาชีพ	รวม	ไม่มี การศึกษา	ต่ำกว่า ประถมศึกษา Less than Elementary	ประถมศึกษา Elementary	มัธยมศึกษาตอนปลาย				อุดมศึกษา				อื่นๆ Others	ไม่ทราบ Unknown	OCCUPATION
					Upper Secondary Level		Higher Level		Upper Secondary Level		Higher Level				
					สายสามัญ General/ Academic	สายอาชีพ- ศึกษา Vocational	สายวิชา- การศึกษา Teacher Training	สายวิชา- การศึกษา Academic Training	สายวิชาชีพ Higher Technical Education	สายวิชา- การศึกษา Teacher Training					
ยอดรวม	1,878.2	89.8	526.3	300.9	262.6	198.9	74.0	1.4	246.5	117.6	49.9	10.0	0.3	TOTAL	
ชาย	987.8	42.4	255.2	160.8	165.0	114.8	48.8	0.9	111.9	67.2	16.3	4.5	-	MALE	
1. ผู้ปฏิบัติงานหมาย ข้าราชการระดับอาวุโส และผู้จัดการ	28.1	-	3.9	2.2	2.5	3.1	1.0	-	13.1	2.1	0.3	-	-	1. Legislators, senior officials and managers	
2. ผู้ประกอบวิชาชีพต่างกัน ต่างๆ	47.0	0.0	0.4	0.8	0.8	1.7	0.5	-	27.7	4.2	10.5	0.3	-	2. Professionals	
3. ผู้ประกอบวิชาชีพด้านเทคนิค สาขาต่างๆ และอาชีพที่เกี่ยวข้อง	33.5	-	0.5	0.3	1.9	3.3	3.0	0.2	15.8	8.0	0.4	-	-	3. Technicians and associate professionals	
4. เสมียน	24.9	0.3	0.7	0.4	2.9	3.0	3.4	-	10.6	2.7	0.8	0.1	-	4. Clerks	
5. พนักงานบริการและพนักงาน ในร้านค้า และตลาด	204.2	5.6	39.8	22.0	38.1	33.5	15.9	-	30.9	16.1	1.8	0.6	-	5. Service workers and shop and market sales workers	
6. ผู้ปฏิบัติงานที่ไม่มีชื่อใน ด้านการเกษตร และการประมง	272.6	15.6	125.2	58.6	39.0	21.2	4.4	-	2.6	5.5	0.5	-	-	6. Skilled agricultural and fishery workers	
7. ผู้ปฏิบัติงานด้านความ สามารถทางฝีมือ และธุรกิจการค้าที่เกี่ยวข้อง	204.6	7.9	48.3	39.5	42.1	21.0	13.2	0.7	8.9	20.8	1.0	1.3	-	7. Craft and related trades workers	
8. ผู้ปฏิบัติการโรงงานและ เครื่องจักร และผู้ปฏิบัติงานด้านการ ประกอบ	71.5	0.5	12.6	11.9	17.1	14.5	6.0	-	1.7	6.1	0.6	0.5	-	8. Plant and machine operators and assemblers	
9. อาชีพขั้นพื้นฐานต่างๆ ใน ด้านการขาย และการให้บริการ	101.5	12.5	23.6	25.1	20.8	13.5	1.4	-	0.7	1.8	0.5	1.6	-	9. Elementary occupations	
10. คนงานซึ่งมิได้จัด แนไว้ในหมวดอื่น	-	-	-	-	-	-	-	-	-	-	-	-	-	10. Workers not classifiable by occupation	

1/ รวมอาชีพระยะสั้น Including Short Course Vocational

ตารางที่ 4 จำนวนผู้จ้างงานทำ จำแนกตามระดับการศึกษาที่สำเร็จ อาชีพ เพศ และเขตการปกครอง ภาคเหนือ (ต่อ)

TABLE 4 EMPLOYED PERSONS BY LEVEL OF EDUCATIONAL ATTAINMENT, OCCUPATION, SEX AND AREA, NORTHERN REGION (Contd.)

ไตรมาสที่ 4/2555 : Quarter 4/2012

ในเขตเทศบาล MUNICIPAL AREA

หน่วยเป็นพัน : in Thousands

อาชีพ	รวม	ไม่มี การศึกษา	ต่ำกว่า ประถมศึกษา Less than Elementary	ประถมศึกษา Elementary	มัธยมศึกษาตอนปลาย				อุดมศึกษา			อื่นๆ ¹ Others	ไม่ทราบ	OCCUPATION	
					Upper Secondary Level		Higher Level		สายวิชา- การศึกษา Teacher Training	สายวิชาการ Academic Education	สายวิชาชีพ Higher Technical Education				สายวิชา- การศึกษา Teacher Training
					None	Elementary	Lower Secondary	General/ Academic							
หญิง	890.4	47.4	271.1	140.1	97.6	84.1	25.1	0.5	134.6	50.5	33.6	5.5	0.3	FEMALE	
1. ผู้บัญญัติกฎหมาย ข้าราชการระดับอาวุโส	11.4	-	0.6	0.4	1.0	0.8	0.2	-	5.9	1.6	0.9	-	-	1. Legislators, senior officials and managers	
และผู้จัดการ															
2. ผู้ประกอบวิชาชีพด้านต่างๆ	71.9	-	0.6	0.2	0.4	0.2	0.5	0.0	34.6	10.9	24.4	0.1	-	2. Professionals	
3. ผู้ประกอบวิชาชีพด้านเทคนิคสาขาต่างๆ	34.9	0.3	1.0	0.8	1.2	3.1	2.4	-	19.3	6.2	0.7	-	-	3. Technicians and associate professionals	
และอาชีพที่เกี่ยวข้อง															
4. เสมียน	57.3	-	0.2	0.8	4.4	4.6	3.2	-	32.8	9.5	1.7	0.1	-	4. Clerks	
5. พนักงานบริการและพนักงานในร้านค้า	278.8	10.2	81.9	39.2	39.8	38.4	10.6	0.4	36.5	14.9	5.0	1.7	0.2	5. Service workers and shop and market sales workers	
และตลาด															
6. ผู้ปฏิบัติงานที่มีฝีมือในด้านการเกษตร	204.7	19.4	103.3	46.0	19.8	11.6	1.5	-	1.6	1.5	0.1	-	-	6. Skilled agricultural and fishery workers	
และการประมง															
7. ผู้ปฏิบัติงานด้านความสามรถทางฝีมือ	86.6	4.3	33.7	19.0	11.0	8.2	3.6	0.1	2.6	3.4	0.4	0.4	-	7. Craft and related trades workers	
และธุรกิจการค้าที่เกี่ยวข้อง															
8. ผู้ปฏิบัติการโรงงานและเครื่องจักร	31.9	0.5	6.7	7.9	5.9	5.1	1.4	-	0.8	0.6	0.1	3.0	-	8. Plant and machine operators and assemblers	
และผู้ปฏิบัติงานด้านการประกอบ															
9. อาชีพขั้นพื้นฐานต่างๆ ในด้านการขาย	113.0	12.7	43.1	26.0	14.1	12.2	1.7	-	0.7	1.9	0.2	0.2	0.1	9. Elementary occupations	
และการให้บริการ															
10. คนงานซึ่งมิได้จำแนกไว้ในหมวดอื่น	-	-	-	-	-	-	-	-	-	-	-	-	-	10. Workers not classifiable by occupation	

1/ รวมอาชีพระยะสั้น Including Short Course Vocational

ตารางที่ 4 จำนวนผู้มีงานทำ จำแนกตามระดับการศึกษาที่สำเร็จ อาชีพ เพศ และเขตการปกครอง ภาคเหนือ (ต่อ)

TABLE 4 EMPLOYED PERSONS BY LEVEL OF EDUCATIONAL ATTAINMENT, OCCUPATION, SEX AND AREA, NORTHERN REGION (Contd.)

ไตรมาสที่ 4/2555 : Quarter 4/2012

นอกเขตเทศบาล NON-MUNICIPAL AREA

หน่วยเป็นพัน : in Thousands

อาชีพ	รวม	ไม่มี การศึกษา	ต่ำกว่า ประถมศึกษา	ประถมศึกษา Elementary	มัธยมศึกษา ตอนต้น Lower Secondary	มัธยมศึกษาตอนปลาย				อุดมศึกษา			ไม่ทราบ อื่นๆ	OCCUPATION			
						Upper Secondary Level		Higher Level		สายวิชา- การศึกษ Teacher Training	สายวิชา- Technical Education	สายวิชา- Teacher Training			สายวิชา- Teacher Training	1/ Others	Unknown
						สายสามัญ General/ Academic	สายวิชาชีพ Vocational	สายวิชา- การศึกษ Teacher Training	สายวิชา- Academic								
ยอดรวม	5,505.6	508.6	1,744.9	1,217.0	828.2	537.5	125.0	0.9	268.8	198.1	69.9	3.4	3.5	TOTAL			
ชาย	3,003.6	220.2	903.6	682.0	539.6	307.1	80.2	0.6	119.4	122.8	24.3	2.1	1.7	MALE			
1. ผู้ปฏิบัติงานฝ่าย และผู้จัดการ	55.6	0.5	10.4	5.1	8.0	12.8	1.5	-	10.1	5.6	1.5	-	-	1. Legislators, senior officials and managers			
2. ผู้ประกอบวิชาชีพต่างๆ	64.0	-	0.3	-	0.5	4.2	-	-	38.2	2.6	18.2	-	-	2. Professionals			
3. ผู้ประกอบวิชาชีพด้านเทคนิคสาขาต่างๆ และอาชีพที่เกี่ยวข้อง	39.0	-	1.5	1.5	4.2	8.4	3.2	-	8.7	11.1	0.4	-	-	3. Technicians and associate professionals			
4. เสรียน	31.9	-	1.1	1.1	4.5	4.9	3.0	-	9.2	7.7	0.6	-	-	4. Clerks			
5. พนักงานบริการและพนักงานในร้านค้า และตลาด	284.9	8.2	53.0	45.6	60.7	47.4	18.3	0.6	30.0	18.5	2.1	0.3	-	5. Service workers and shop and market sales workers			
6. ผู้ปฏิบัติงานที่มีฝีมือในด้านการเกษตร และการประมง	1,638.4	152.3	610.5	392.7	268.8	147.5	25.0	-	15.8	24.5	1.3	-	-	6. Skilled agricultural and fishery workers			
7. ผู้ปฏิบัติงานด้านความสามารถงมีมือ และธุรกิจการค้าที่เกี่ยวข้อง	411.4	17.6	111.4	104.3	78.0	35.1	19.9	-	3.4	40.4	0.2	0.4	0.6	7. Craft and related trades workers			
8. ผู้ปฏิบัติงานโรงงานและเครื่องจักร และปฏิบัติงานด้านการประกอบ	141.3	1.8	26.8	38.7	37.6	20.2	5.7	-	1.6	8.6	-	0.3	-	8. Plant and machine operators and assemblers			
9. อาชีพขั้นพื้นฐานต่างๆ ในด้านการขาย และการให้บริการ	337.2	39.7	88.7	93.1	77.3	26.5	3.6	-	2.3	3.9	-	1.1	1.1	9. Elementary occupations			
10. คนงานซึ่งมิได้จำแนกไว้ในหมวดอื่น	-	-	-	-	-	-	-	-	-	-	-	-	-	10. Workers not classifiable by occupation			

1/ รวมอาชีพระยะสั้น Including Short Course Vocational

ตารางที่ 4 จำนวนผู้มีงานทำ จำแนกตามระดับการศึกษาที่สำเร็จ อาชีพ เพศ และเขตการปกครอง ภาคเหนือ (ต่อ)

TABLE 4 EMPLOYED PERSONS BY LEVEL OF EDUCATIONAL ATTAINMENT, OCCUPATION, SEX AND AREA, NORTHERN REGION (Contd.)

ไตรมาสที่ 4/2555 : Quarter 4/2012

นอกเขตเทศบาล NON-MUNICIPAL AREA

หน่วยเป็นพัน : in Thousands

อาชีพ	รวม	ไม่มีการศึกษา	ต่ำกว่าประถมศึกษา	ประถมศึกษา	มัธยมศึกษาตอนปลาย				อุดมศึกษา			อื่นๆ	ไม่ทราบ	OCCUPATION		
					None	Less than Elementary	Elementary	Secondary	Upper Secondary Level		Higher Level					
									Lower Secondary	General/Academic	Vocational				Teacher Training	Academic
หญิง	2,502.0	288.4	841.3	534.9	288.6	230.5	44.8	0.3	149.4	75.3	45.5	1.3	1.8	FEMALE		
1. ผู้ปฏิบัติงานหมาย	17.1	-	1.0	2.2	2.7	3.9	0.9	-	6.3	-	0.1	-	-	1. Legislators, senior officials and managers		
และผู้จัดการ	97.1	-	1.5	2.7	-	2.6	2.1	-	39.0	14.6	34.6	-	-	2. Professionals		
2. ผู้ประกอบวิชาชีพด้านต่างๆ	42.4	0.2	3.6	1.0	1.2	1.5	2.1	-	22.1	9.8	0.8	-	-	3. Technicians and associate professionals		
และอาชีพที่เกี่ยวข้อง	89.9	-	0.8	3.2	7.5	13.7	4.2	-	42.0	17.7	1.0	-	-	4. Clerks		
4. เสริม	413.3	23.8	117.1	75.0	68.2	70.7	14.5	-	18.2	16.6	8.6	0.3	0.5	5. Service workers and shop and market sales workers		
และตลาด	1,293.6	201.9	541.7	309.5	123.2	82.9	11.9	0.3	11.3	10.1	0.4	0.5	-	6. Skilled agricultural and fishery workers		
6. ผู้ปฏิบัติงานที่มีฝีมือในด้านการเกษตรและการประมง	157.4	14.1	54.5	32.2	24.5	18.3	2.3	-	5.7	5.6	-	0.2	-	7. Craft and related trades workers		
7. ผู้ปฏิบัติงานด้านความสามารถทางฝีมือและธุรกิจการค้าที่เกี่ยวข้อง	60.3	1.1	8.0	12.3	19.1	15.5	2.2	-	1.7	0.5	-	-	-	8. Plant and machine operators and assemblers		
8. ผู้ปฏิบัติการโรงงานและเครื่องจักรและผู้ปฏิบัติงานด้านการประกอบ	330.8	47.4	113.2	96.7	42.3	21.5	4.6	-	3.1	0.5	-	0.3	1.3	9. Elementary occupations		
9. อาชีพพื้นฐานต่างๆ ในด้านการขายและการให้บริการ	-	-	-	-	-	-	-	-	-	-	-	-	-	10. Workers not classifiable by occupation		
10. คนงานซึ่งมิได้จำแนกไว้ในหมวดอื่น	-	-	-	-	-	-	-	-	-	-	-	-	-			

1/ รวมอาชีพระยะสั้น 1/ Including Short Course Vocational

ตารางที่ 5 จำนวนผู้มีงานทำ จำแนกตามระดับการศึกษาที่สำเร็จ อุตสาหกรรม ภาคเหนือ

TABLE 5 EMPLOYED PERSONS BY LEVEL OF EDUCATIONAL ATTAINMENT, INDUSTRY, NORTHERN REGION

ไตรมาสที่ 4/2555 : Quarter 4/2012

หน่วยเป็นพัน : In Thousands

อุตสาหกรรม	รวม	ไม่มี การศึกษา	ต่ำกว่า ประถมศึกษา	ประถมศึกษา	มัธยมศึกษา ตอนต้น	มัธยมศึกษาตอนปลาย				อุดมศึกษา			อื่นๆ Unknown	ไม่ทราบ	INDUSTRY
						Upper Secondary Level		Secondary Level		Higher Level					
						General/ Academic	Vocational	Teacher Training	Academic	Technical Education	Teacher Training				
ยอดรวม	7,383.8	598.4	2,271.2	1,517.8	1,090.8	736.5	198.9	2.3	515.3	315.7	119.8	13.4	3.8	TOTAL	
1. เกษตรกรรม การป่าไม้ และการประมง	3,739.7	439.7	1,497.9	905.0	497.2	277.4	45.6	0.3	30.6	42.3	2.4	1.4	-	1. Agriculture, forestry and fishing	
2. การทำเหมืองแร่ และเหมืองหิน	13.7	0.3	1.4	2.2	1.9	1.0	0.2	-	2.6	4.0	-	-	-	2. Mining and quarrying	
3. การผลิต	645.3	26.2	172.7	118.7	126.9	90.0	30.9	0.1	31.2	43.0	0.7	5.1	-	3. Manufacturing	
4. ไฟฟ้า ก๊าซ ไอน้ำและระบบปรับอากาศ	18.5	-	0.4	0.5	1.9	2.5	1.0	-	7.8	3.7	0.9	-	-	4. Electricity, gas, steam and air conditioning supply	
5. การจัดการและการบำบัดน้ำเสีย ของเสีย และสิ่งกีดขวาง	11.3	-	1.5	2.9	1.8	1.9	0.7	-	1.9	0.4	0.1	-	-	5. Water supply; sewerage, waste management and remediation activities	
6. การก่อสร้าง	534.1	55.2	158.6	166.6	89.0	31.7	8.8	0.1	6.6	13.7	0.6	2.6	0.6	6. Construction	
7. การขนส่ง และการขายปลีก การซ่อมยานยนต์	1,012.2	38.5	236.3	166.7	182.7	147.0	50.6	0.4	99.3	80.1	8.0	2.0	0.7	7. Wholesale and retail trade; repair of motor vehicles and motorcycles	
8. การขนส่ง และสถานที่เก็บสินค้า	84.1	2.9	18.6	11.8	22.6	11.2	4.1	-	6.3	6.0	0.5	0.2	-	8. Transportation and storage	
9. ที่พักแรมและบริการด้านอาหาร	346.4	20.2	86.2	66.1	59.0	51.7	15.5	0.3	27.9	16.1	2.2	1.3	-	9. Accommodation and food service activities	
10. ข้อมูลข่าวสารและการสื่อสาร	17.5	-	0.4	1.7	0.8	4.7	2.8	-	5.5	1.3	0.4	-	-	10. Information and communication	
11. กิจกรรมทางการเงินและการประกันภัย	49.8	-	1.3	2.9	3.4	4.4	3.2	-	27.3	7.1	0.0	0.1	-	11. Financial and insurance activities	
12. กิจกรรมอสังหาริมทรัพย์	13.2	0.5	2.8	0.8	1.1	1.6	0.1	-	4.0	2.2	0.1	-	-	12. Real estate activities	
13. กิจกรรมทวิวิชาชีพ วิทยาศาสตร์ และเทคนิค	21.7	-	1.9	1.3	4.2	3.3	0.8	-	6.4	3.6	0.3	-	-	13. Professional, scientific and technical activities	
14. กิจกรรมการบริหารและการบริการสนับสนุน	33.9	2.1	7.5	5.1	4.2	5.8	1.3	-	3.5	1.3	0.8	-	2.4	14. Administrative and support service activities	
15. การบริการราชการ การป้องกันประเทศ การประกันสังคม	297.7	1.3	23.0	18.0	34.9	41.8	19.3	0.7	120.1	31.2	7.2	-	0.1	15. Public administration and defence; compulsory social security	
16. การศึกษา	229.8	0.5	9.9	11.6	6.3	9.5	1.9	-	88.6	10.8	90.5	0.3	-	16. Education	
17. กิจกรรมด้านสุขภาพและงานสังคมสงเคราะห์	128.8	0.2	5.2	3.9	12.2	25.3	4.7	0.0	37.5	36.2	3.6	-	-	17. Human health and social work activities	
18. ศิลปะ ความบันเทิง และนันทนาการ	41.5	1.1	6.4	6.3	9.7	9.1	1.5	-	4.1	2.3	1.1	-	-	18. Arts, entertainment and recreation	
19. กิจกรรมบริการด้านอื่น ๆ	101.0	3.2	25.0	17.4	20.3	14.3	5.5	0.3	4.2	10.3	0.5	0.1	-	19. Other service activities	
20. กิจกรรมการจ้างงานในครัวเรือนส่วนบุคคล การผลิตสินค้าและบริการที่ขึ้นเองเพื่อใช้ในครัวเรือน	43.4	6.6	14.3	8.5	10.9	2.1	0.7	-	0.1	-	-	0.4	-	20. Activities of households as employers; undifferentiated goods and services-producing activities of households for own use	
21. กิจกรรมขององค์กรระหว่างประเทศ	0.4	0.0	-	-	-	-	-	-	-	0.3	-	0.1	-	21. Activities of extraterritorial organizations and bodies	
22. ไม่ทราบ	-	-	-	-	-	-	-	-	-	-	-	-	-	22. Unknown	

/ รวมอาชีพระยะสั้น / Including Short Course Vocational

ตารางที่ 5 จำนวนผู้จ้างทำ งานทำ จำนวนตามระดับการศึกษาที่สำเร็จ อุตสาหกรรม และเพศ ภาคเหนือ

TABLE 5 EMPLOYED PERSONS BY LEVEL OF EDUCATIONAL ATTAINMENT, INDUSTRY AND SEX, NORTHERN REGION

อุตสาหกรรม Industry	มัธยมศึกษาตอนปลาย Upper Secondary Level				อุดมศึกษา Higher Level				ไม่ การศึกษา None	ต่ำกว่า ประถมศึกษา Less than Elementary	ประถมศึกษา Elementary	มัธยมศึกษา ตอนต้น Lower Secondary	มัธยมศึกษา สายอาชีพ สายสามัญ Vocational General/ Academic	สายวิชา- การศึกษา Teacher Training	สายวิชา- การศึกษา Academic Teacher Training	สายวิชา- การศึกษา Higher Technical Education	อื่นๆ Others	ไม่ทราบ Unknown	INDUSTRY		
	รวม	ชาย	หญิง	รวม	ชาย	หญิง	รวม	ชาย												หญิง	
	Total	Male	Female	Total	Male	Female	Total	Male												Female	
1. เกษตรกรรม การป่าไม้ และการประมง	3,991.4	262.6	1,158.8	842.8	704.6	421.9	129.0	1.5	231.3	189.9	40.7	6.6	6.6	1.7	MALE	- 1. Agriculture, forestry and fishing					
2. การทำเหมืองแร่ และเหมืองหิน	2,084.3	188.4	788.7	504.6	342.5	177.5	31.9	-	17.3	30.7	1.9	0.8	0.8	-	-	- 2. Mining and quarrying					
3. การผลิต	301.9	9.9	72.6	54.5	66.1	35.0	20.0	-	13.8	28.3	0.2	1.4	1.4	-	-	- 3. Manufacturing					
4. ไฟฟ้า ก๊าซ ไอน้ำ และระบบปรับอากาศ	15.0	-	0.4	0.5	1.8	2.3	1.0	-	6.1	3.0	-	-	-	-	-	- 4. Electricity, gas, steam and air conditioning supply					
5. การจัดหา การจัดการและการบำบัดน้ำเสีย ของเสีย และสิ่งปฏิกูล	7.4	-	1.3	1.9	1.2	1.2	0.7	-	0.7	0.3	-	-	-	-	-	- 5. Water supply; sewerage, waste management and remediation activities					
6. การก่อสร้าง	417.2	37.3	118.1	128.8	79.2	26.2	7.8	0.1	3.5	12.7	0.6	2.4	2.4	0.6	0.6	0.6	0.6	6. Construction			
7. การขนส่ง และการขนส่งทางบก การขุดลอก	516.7	12.9	96.2	85.9	112.2	78.7	30.6	0.4	43.2	52.2	3.2	1.3	1.3	3.2	3.2	3.2	3.2	7. Wholesale and retail trade; repair of motor vehicles and motorcycles			
8. การขนส่ง และสถานที่เก็บสินค้า	67.0	2.4	15.3	10.9	17.4	10.1	3.7	-	0.8	5.6	0.5	0.2	0.2	0.5	0.5	0.5	0.5	8. Transportation and storage			
9. ที่พักแรมและบริการอาหาร	112.1	6.9	18.6	17.2	21.7	17.9	8.1	-	14.6	5.8	1.1	0.3	0.3	1.1	1.1	0.3	0.3	9. Accommodation and food service activities			
10. ข้อมูลข่าวสารและการสื่อสาร	12.0	-	0.4	1.5	0.8	4.5	0.5	-	3.5	0.6	0.3	-	-	0.3	0.3	-	-	10. Information and communication			
11. กิจกรรมทางการเงินและการประกันภัย	21.2	-	0.2	2.7	1.2	2.1	1.7	-	9.6	3.7	-	-	-	-	-	-	-	-	11. Financial and insurance activities		
12. กิจกรรมอสังหาริมทรัพย์	5.9	0.2	1.7	0.5	0.4	1.2	1.7	-	0.3	1.7	-	-	-	-	-	-	-	-	12. Real estate activities		
13. กิจกรรมทางวิชาชีพ วิทยาศาสตร์ และเทคนิค	13.2	-	1.2	1.1	2.9	1.3	0.2	-	3.6	3.1	-	-	-	-	-	-	-	-	13. Professional, scientific and technical activities		
14. กิจกรรมการบริหารและการบริการสังคม	21.7	1.0	6.5	3.5	2.0	3.5	0.9	-	2.1	0.9	0.2	-	-	0.2	0.2	-	-	-	14. Administrative and support service activities		
15. การบริหารราชการ การป้องกันประเทศ การประมง	195.5	1.3	18.3	13.3	30.1	35.5	15.4	0.7	57.6	20.3	2.9	-	-	2.9	2.9	-	-	-	15. Public administration and defence; compulsory social security		
16. การศึกษา	91.0	0.1	2.4	4.3	4.8	5.3	1.3	-	39.6	4.5	28.7	0.3	0.3	28.7	28.7	0.3	0.3	0.3	16. Education		
17. กิจกรรมด้านสุขภาพและงานสังคมสงเคราะห์	32.3	-	2.0	1.1	3.8	9.8	1.3	-	9.0	4.7	0.6	-	-	0.6	0.6	-	-	-	17. Human health and social work activities		
18. ศิลปะ ความบันเทิง และนันทนาการ	21.2	1.1	2.2	2.9	3.5	5.7	1.0	-	2.9	1.7	0.3	-	-	0.3	0.3	-	-	-	18. Arts, entertainment and recreation		
19. กิจกรรมบริการด้านอื่น ๆ	40.5	0.7	8.6	6.0	9.6	3.9	2.0	0.3	1.8	7.5	0.1	-	-	0.1	0.1	-	-	-	19. Other service activities		
20. กิจกรรมการจ้างงานในครัวเรือนส่วนบุคคล	6.7	0.6	2.8	0.7	1.8	0.1	0.6	-	0.1	-	-	-	-	-	-	-	-	-	20. Activities of households as employers; undifferentiated goods and services-producing activities of households for own use		
21. กิจกรรมขององค์กรระหว่างประเทศ	0.4	0.0	-	-	-	-	-	-	-	0.3	-	-	-	-	0.3	-	-	-	-	21. Activities of extraterritorial organizations and bodies	
22. ไม่ทราบ	-	-	-	-	-	-	-	-	-	-	-	-	-	-	-	-	-	-	-	22. Unknown	
รวม	3,392.3	335.8	1,112.4	675.0	386.2	314.6	69.9	0.8	284.0	125.8	79.1	6.7	6.7	2.1	79.1	6.7	2.1	2.1	2.1	FEMALE	
1. เกษตรกรรม การป่าไม้ และการประมง	1,655.5	251.4	709.2	400.4	154.7	99.9	13.7	0.3	13.3	11.6	0.5	0.5	0.5	0.5	0.5	-	-	-	-	1. Agriculture, forestry and fishing	
2. การทำเหมืองแร่ และเหมืองหิน	5.5	0.3	-	1.2	0.2	0.9	-	-	1.3	1.6	-	-	-	-	-	-	-	-	-	2. Mining and quarrying	
3. การผลิต	343.4	16.3	100.1	64.1	60.8	55.0	10.9	0.1	17.4	14.7	0.4	3.7	3.7	0.4	0.4	-	-	-	-	3. Manufacturing	
4. ไฟฟ้า ก๊าซ ไอน้ำ และระบบปรับอากาศ	3.5	-	-	-	0.1	0.2	-	-	1.7	0.7	0.9	-	-	0.9	0.9	-	-	-	-	4. Electricity, gas, steam and air conditioning supply	
5. การจัดหา การจัดการและการบำบัดน้ำเสีย ของเสีย และสิ่งปฏิกูล	4.0	-	0.2	0.9	0.6	0.8	-	-	1.2	0.2	0.1	-	-	0.1	0.1	-	-	-	-	5. Water supply; sewerage, waste management and remediation activities	
6. การก่อสร้าง	116.9	18.0	40.5	37.9	9.8	5.6	1.0	-	3.1	1.0	-	0.2	0.2	-	-	-	-	-	-	6. Construction	
7. การขนส่ง และการขนส่งทางบก การขุดลอก	495.5	25.6	140.1	80.8	70.5	68.3	20.0	0.1	56.1	27.9	4.8	0.7	0.7	4.8	4.8	-	-	-	-	7. Wholesale and retail trade; repair of motor vehicles and motorcycles	
8. การขนส่ง และสถานที่เก็บสินค้า	17.1	0.5	3.3	0.8	5.2	1.1	0.3	-	5.5	0.3	-	-	-	-	-	-	-	-	-	8. Transportation and storage	
9. ที่พักแรมและบริการอาหาร	234.2	13.3	67.6	48.9	37.3	33.8	7.4	0.3	13.2	10.3	1.1	1.0	1.0	1.1	1.1	-	-	-	-	9. Accommodation and food service activities	
10. ข้อมูลข่าวสารและการสื่อสาร	5.5	-	-	0.2	-	0.2	2.3	-	2.0	0.7	0.1	-	-	0.1	0.1	-	-	-	-	10. Information and communication	
11. กิจกรรมทางการเงินและการประกันภัย	28.6	-	1.1	0.3	2.2	2.3	1.4	-	17.7	3.4	0.0	0.1	0.1	0.0	0.0	-	-	-	-	11. Financial and insurance activities	
12. กิจกรรมอสังหาริมทรัพย์	7.2	0.3	1.1	0.3	0.7	0.4	0.1	-	3.7	0.5	0.1	-	-	0.1	0.1	-	-	-	-	12. Real estate activities	
13. กิจกรรมทางวิชาชีพ วิทยาศาสตร์ และเทคนิค	8.5	-	0.8	0.3	1.4	2.0	0.6	-	2.8	0.4	0.3	-	-	0.3	0.3	-	-	-	-	13. Professional, scientific and technical activities	
14. กิจกรรมการบริหารและการบริการสังคม	12.2	1.0	1.0	1.6	2.2	2.3	0.4	-	1.4	0.4	0.6	-	-	0.6	0.6	-	-	-	-	14. Administrative and support service activities	
15. การบริหารราชการ การป้องกันประเทศ การประมง	102.2	-	4.7	4.7	4.8	6.3	3.9	-	62.5	11.0	4.2	-	-	4.2	4.2	-	-	-	-	15. Public administration and defence; compulsory social security	
16. การศึกษา	138.8	0.4	7.5	7.3	1.5	4.2	0.6	-	49.0	6.3	61.8	0.1	0.1	61.8	61.8	0.1	0.1	0.1	0.1	16. Education	
17. กิจกรรมด้านสุขภาพและงานสังคมสงเคราะห์	96.4	0.2	3.3	2.8	8.4	15.5	3.3	0.0	28.6	31.5	3.0	-	-	3.0	3.0	-	-	-	-	17. Human health and social work activities	
18. ศิลปะ ความบันเทิง และนันทนาการ	20.3	-	4.2	3.4	6.1	3.5	0.4	-	1.3	0.6	0.8	-	-	0.8	0.8	-	-	-	-	18. Arts, entertainment and recreation	
19. กิจกรรมบริการด้านอื่น ๆ	60.4	2.5	16.4	11.4	10.7	10.4	3.5	-	2.4	2.8	0.4	0.1	0.1	0.4	0.4	-	-	-	-	19. Other service activities	
20. กิจกรรมการจ้างงานในครัวเรือนส่วนบุคคล	36.7	6.0	11.5	7.7	9.1	2.0	0.1	-	-	-	-	-	-	-	-	-	-	-	-	20. Activities of households as employers; undifferentiated goods and services-producing activities of households for own use	
21. กิจกรรมขององค์กรระหว่างประเทศ	-	-	-	-	-	-	-	-	-	-	-	-	-	-	-	-	-	-	-	-	21. Activities of extraterritorial organizations and bodies
22. ไม่ทราบ	-	-	-	-	-	-	-	-	-	-	-	-	-	-	-	-	-	-	-	-	22. Unknown

1/ รวมอาชีพระบบสั้น Including Short Course Vocational

ตารางที่ 5 จำนวนผู้จ้างทำ จำนวนตามชั้นการศึกษาที่สำเร็จ อุตสาหกรรม เพศ และเขตการปกครอง ภาคเหนือ (ต่อ)
 TABLE 5 EMPLOYED PERSONS BY LEVEL OF EDUCATIONAL ATTAINMENT, INDUSTRY, SEX AND AREA, NORTHERN REGION (Contd.)

อุตสาหกรรม Industry	ในเขตเทศบาล MUNICIPAL AREA												รวม Total	INDUSTRY
	มัธยมศึกษาตอนปลาย Upper Secondary Level						อุดมศึกษา Higher Level							
	ไม่มี การศึกษา None	ต่ำกว่า ประถมศึกษา Less than Elementary	ประถมศึกษา Elementary	มัธยมศึกษา ตอนต้น Lower Secondary	มัธยมศึกษา สามัญ General/ Academic	สายอาชีพ- ศึกษา Vocational	สายอาชีพ- การศึกษา Teacher Training	สายอาชีพ- การศึกษา Academic Education	สายอาชีพ- การศึกษา Higher Technical Education	สายอาชีพ- การศึกษา Teacher Training	อื่นๆ Others	ไม่ทราบ Unknown		
ยอดรวม	89.8	526.3	300.9	262.6	198.9	74.0	1.4	246.5	117.6	49.9	10.0	0.3	1,878.2	TOTAL
ชาย	42.4	255.2	160.8	165.0	114.8	48.8	0.9	111.9	67.2	16.3	4.5	-	987.8	MALE
1.เกษตรกรรม การป่าไม้ และการประมง	16.8	134.0	64.8	44.4	23.2	4.5	-	3.3	5.5	0.6	-	-	297.1	- 1. Agriculture, forestry and fishing
2.การค้าปลีกและซ่อมแซม และสิ่งพิมพ์	-	0.5	-	0.3	0.1	0.2	-	0.3	0.2	-	-	-	1.5	- 2. Mining and quarrying
3.การผลิต	4.7	21.2	16.1	19.8	14.9	6.6	-	7.4	9.7	0.2	1.1	-	101.7	- 3. Manufacturing
4.ไฟฟ้า ก๊าซ ไอน้ำและระบบปรับอากาศ	-	0.2	0.2	1.1	1.2	0.6	-	4.6	1.7	-	-	-	9.7	- 4. Electricity, gas, steam and air conditioning supply
5. การจัดการและการบำบัดน้ำเสีย	-	0.2	0.2	0.6	0.4	0.1	-	0.5	0.3	-	-	-	2.2	- 5. Water supply; sewerage, waste management and remediation activities
ของเสีย และสิ่งปฏิถูล														
6. การก่อสร้าง	7.2	34.2	30.9	20.3	11.5	3.2	0.1	2.8	6.4	0.4	1.7	-	118.6	- 6. Construction
7. การขนส่ง และการขุดลึก การขุดถนน	7.2	31.7	25.3	41.4	29.4	14.5	0.2	23.4	19.0	1.6	0.9	-	194.7	- 7. Wholesale and retail trade; repair of motor vehicles and motorcycles
8. การขนส่ง และสถานที่เก็บสินค้า	0.6	7.2	3.2	4.4	4.7	2.8	-	0.5	3.9	0.5	0.2	-	28.1	- 8. Transportation and storage
9. ที่พักแรมและบริการด้านอาหาร	3.3	10.4	6.5	11.3	8.3	4.1	-	6.9	3.5	0.6	0.3	-	55.2	- 9. Accommodation and food service activities
10. ข้อมูลข่าวสารและการสื่อสาร	-	0.4	0.2	0.8	1.1	0.5	-	2.2	0.6	0.3	-	-	6.0	- 10. Information and communication
11.กิจกรรมทางการเงินและการประกันภัย	-	0.1	0.2	0.4	1.3	0.5	-	4.9	0.8	-	-	-	8.2	- 11. Financial and insurance activities
12. กิจกรรมอสังหาริมทรัพย์	2.9	1.2	0.5	0.4	0.2	-	-	0.3	0.2	-	-	-	2.9	- 12. Real estate activities
13. กิจกรรมทางวิชาชีพ วิทยาศาสตร์ และเทคนิค	-	0.1	0.7	2.0	0.8	0.2	-	2.9	0.9	-	-	-	7.5	- 13. Professional, scientific and technical activities
14. กิจกรรมการบริหารและการบริการสนับสนุน	0.3	2.0	0.5	1.5	1.8	0.3	-	1.4	0.6	-	-	-	8.3	- 14. Administrative and support service activities
15. การบริหารราชการ การป้องกันประเทศ	0.2	5.3	5.6	7.5	7.5	7.8	0.3	25.2	6.9	1.1	-	-	67.5	- 15. Public administration and defence; compulsory social security
การประกันสังคม														
16. การศึกษา	0.1	1.1	1.0	1.2	3.0	0.6	-	18.5	1.5	10.5	0.3	-	37.6	- 16. Education
17. กิจกรรมด้านสุขภาพและงานสังคมสงเคราะห์	-	0.3	0.5	0.5	2.1	0.4	-	4.9	2.6	0.3	-	-	11.6	- 17. Human health and social work activities
18. ศิลปะ ความบันเทิง และนันทนาการ	0.8	0.7	1.2	2.4	1.2	0.3	-	0.8	0.8	0.1	-	-	8.1	- 18. Arts, entertainment and recreation
19. กิจกรรมบริการด้านอื่น ๆ	0.6	3.6	2.6	4.3	1.9	1.7	0.3	1.0	2.3	0.1	-	-	18.4	- 19. Other service activities
20. กิจกรรมการจ้างงานในครัวเรือนส่วนบุคคล	0.6	1.0	0.7	0.4	0.1	-	-	0.1	-	-	-	-	2.9	- 20. Activities of households as employers; undifferentiated goods and services-producing activities of households for own use
การผลิตสินค้าและบริการที่ขึ้นเองเพื่อใช้ในครัวเรือน														
21. กิจกรรมขององค์กรระหว่างประเทศ	0.1	-	-	-	-	-	-	-	-	-	0.1	-	0.1	- 21. Activities of extraterritorial organizations and bodies
22. ไม่ทราบ	-	-	-	-	-	-	-	-	-	-	-	-	-	- 22. Unknown

1/ รวมอาชีพระยะสั้น 1/ Including Short Course Vocational

ตารางที่ 5 จำนวนผู้จ้างงาน จำแนกตามชั้นการศึกษาที่สำเร็จ อุตสาหกรรม เพศ และเขตการปกครอง ภาคเหนือ (ต่อ)
TABLE 5 EMPLOYED PERSONS BY LEVEL OF EDUCATIONAL ATTAINMENT, INDUSTRY, SEX AND AREA, NORTHERN REGION (Contd.)

อุตสาหกรรม Industry	ไม่เขตเทศบาล MUNICIPAL AREA											รวม Total	INDUSTRY	
	มัธยมศึกษาตอนปลาย Upper Secondary Level					อุดมศึกษา Higher Level					อื่นๆ Others			ไม่ทราบ Unknown
	ไม่มี การศึกษา None	ต่ำกว่า ประถมศึกษา Less than Elementary	ประถมศึกษา Elementary	มัธยมศึกษา ตอนต้น Lower Secondary	มัธยมศึกษา สามัญ General/ Academic	สายอาชีพ- ศึกษา Vocational	สายอาชีพ- การศึกษา Teacher Training	สายอาชีพ- การศึกษ Academic Education	สายอาชีพ- การศึกษา Higher Technical Education	สายอาชีพ- การศึกษา Teacher Training				
หญิง	47.4	271.1	140.1	97.6	84.1	25.1	0.5	134.6	50.5	33.6	5.5	0.3	FEMALE	
1 เกษตรกรรม การป่าไม้ และการประมง	21.8	112.3	50.0	21.6	12.3	1.5	-	1.6	1.5	0.1	0.1	-	- 1. Agriculture, forestry and fishing	
2. การทำเหมืองแร่ และเหมืองหิน	0.4	-	-	0.2	-	-	-	0.2	-	-	-	-	- 2. Mining and quarrying	
3. การผลิต	4.6	38.4	24.0	18.9	15.6	5.7	0.1	7.2	8.0	0.3	3.2	-	- 3. Manufacturing	
4. ไฟฟ้า ก๊าซ ไอน้ำและระบบปรับอากาศ	2.1	-	-	-	-	-	-	1.5	0.4	0.2	-	-	- 4. Electricity, gas, steam and air conditioning supply	
5. การจัดหา การจัดการและการบำบัดน้ำเสีย ของเสีย และสิ่งปฏิกูล	1.6	0.2	0.2	0.4	-	-	-	0.6	0.2	0.1	-	-	- 5. Water supply; sewerage, waste management and remediation activities	
6. การก่อสร้าง	3.4	10.2	6.4	1.8	2.0	0.1	-	2.0	0.7	-	0.2	-	- 6. Construction	
7. การขายส่ง และการขายปลีก การซ่อมยานยนต์	7.9	55.7	26.8	24.3	27.7	6.8	0.1	33.1	14.1	2.6	0.7	0.2	0.2 7. Wholesale and retail trade; repair of motor vehicles and motorcycles	
8. การขนส่ง และสถานที่เก็บสินค้า	4.2	1.1	0.4	0.2	0.5	0.3	-	1.6	0.1	-	-	-	- 8. Transportation and storage	
9. ที่พักแรมและบริการด้านอาหาร	5.6	29.4	14.6	15.6	9.4	3.8	0.3	7.7	5.0	1.1	1.0	-	- 9. Accommodation and food service activities	
10. ข้อมูลข่าวสารและการสื่อสาร	1.5	-	0.2	-	0.2	0.2	-	0.8	0.1	0.0	-	-	- 10. Information and communication	
11. กิจกรรมทางการเงินและการประกันภัย	14.1	1.1	0.3	1.1	0.5	1.2	-	9.0	0.8	0.0	0.1	-	- 11. Financial and insurance activities	
12. กิจกรรมอสังหาริมทรัพย์	3.4	0.9	0.1	0.7	0.1	0.1	-	0.7	0.5	0.1	-	-	- 12. Real estate activities	
13. กิจกรรมทางวิชาชีพ วิทยาศาสตร์ และเทคนิค	6.9	0.8	0.3	0.2	2.0	0.6	-	2.3	0.4	0.3	-	-	- 13. Professional, scientific and technical activities	
14. กิจกรรมการบริหารและการบริการสนับสนุน	6.9	0.6	1.0	1.9	0.8	0.4	-	1.4	0.4	0.2	-	-	- 14. Administrative and support service activities	
15. การบริหารราชการ การป้องกันประเทศ การประกันสังคม	38.8	2.0	1.7	1.1	1.8	1.6	-	25.1	3.0	2.5	-	0.1	0.1 15. Public administration and defence; compulsory social security	
16. การศึกษา	54.9	2.9	1.9	0.4	0.9	0.6	-	22.0	1.3	24.7	0.1	-	- 16. Education	
17. กิจกรรมด้านสุขภาพและงานสังคมสงเคราะห์	36.6	1.0	0.8	1.1	4.1	0.9	0.0	15.6	12.2	0.7	-	-	- 17. Human health and social work activities	
18. ศิลปะ ความบันเทิง และนันทนาการ	5.4	0.7	2.0	0.7	0.7	0.2	-	1.0	0.1	0.2	-	-	- 18. Arts, entertainment and recreation	
19. กิจกรรมบริการด้านอื่น ๆ	30.1	8.2	6.3	5.0	4.2	1.2	-	1.6	1.8	0.4	0.1	-	- 19. Other service activities	
20. กิจกรรมการจ้างงานในครัวเรือนส่วนบุคคล การผลิตสินค้าและบริการที่ขึ้นเองเพื่อใช้ในครัวเรือน	14.6	5.7	3.3	2.3	1.4	0.1	-	-	-	-	0.1	-	- 20. Activities of households as employers; undifferentiated goods and services-producing activities of households for own use	
21. กิจกรรมขององค์กรระหว่างประเทศ	-	-	-	-	-	-	-	-	-	-	-	-	- 21. Activities of extraterritorial organizations and bodies	
22. ไม่ทราบ	-	-	-	-	-	-	-	-	-	-	-	-	- 22. Unknown	

1/ รวมอาชีพระยะสั้น 1/ Including Short Course Vocational

ตารางที่ 5 จำนวนผู้จ้างทำ งานตามขั้นการศึกษาที่สำเร็จ อุตสาหกรรม เพศ และเขตการปกครอง ภาคเหนือ (ต่อ)
TABLE 5 EMPLOYED PERSONS BY LEVEL OF EDUCATIONAL ATTAINMENT, INDUSTRY, SEX AND AREA, NORTHERN REGION (Contd.)

อุตสาหกรรม	นอกเขตเทศบาล NON-MUNICIPAL AREA										รวม	ไม่มี การศึกษา	ต่ำกว่า ประถมศึกษา Less than Elementary	ประถมศึกษา ประถม ต่ำกว่า Elementary	มัธยมศึกษา ต่ำกว่า Secondary	มัธยมศึกษาตอนปลาย Upper Secondary Level				อุดมศึกษา Higher Level				อื่นๆ	ไม่ทราบ Unknown	INDUSTRY
	รวม	ไม่มีการศึกษา None	ต่ำกว่า ประถมศึกษา Less than Elementary	ประถมศึกษา ประถม ต่ำกว่า Elementary	มัธยมศึกษา ต่ำกว่า Secondary	มัธยมศึกษา ต่ำกว่า Lower Secondary	สายสามัญ General/Academic	สายอาชีวศึกษา Vocational	สายวิชา- การศึกษา Teacher Training	สายวิชาการ Academic						สายวิชาชีพ Technical Education	สายวิชา- การศึกษา Higher Teacher Training	สายวิชาชีพ Technical Education	สายวิชา- การศึกษา Higher Teacher Training	สายวิชาชีพ Technical Education	สายวิชา- การศึกษา Higher Teacher Training					
																						Total	None			
ยอดรวม ชาย	5,505.6	508.6	1,744.9	1,217.0	828.2	537.5	1,250	0.9	268.8	198.1	69.9	3.4	3.5	3.5	TOTAL											
1 เขตกรรม การป่าไม้ และการประมง	3,003.6	220.2	903.6	682.0	539.6	307.1	80.2	0.6	119.4	122.8	24.3	2.1	1.7	1.7	MALE											
2. การทำเหมืองแร่ และเหมืองหิน	1,787.2	171.6	654.7	439.7	298.1	154.3	27.4	-	14.1	25.2	1.3	0.8	-	1. Agriculture, forestry and fishing												
3. การผลิต	6.7	-	0.9	1.0	1.5	-	-	-	1.1	2.2	-	-	-	-	2. Mining and quarrying											
4. ไฟฟ้า ก๊าซ ไอน้ำและระบบปรับอากาศ	200.2	5.3	51.4	38.4	46.3	20.1	13.4	-	6.4	18.7	-	0.3	-	-	3. Manufacturing											
5. การจัดหาไฟฟ้า การจัดการและการบำบัดน้ำเสีย	5.3	-	0.2	0.3	0.6	1.1	0.3	-	1.5	1.3	-	-	-	-	4. Electricity, gas, steam and air conditioning supply											
6. การก่อสร้าง	5.1	-	1.2	1.7	0.6	0.7	0.7	-	0.2	-	-	-	-	-	5. Water supply; sewerage, waste management and remediation activities											
7. การขนส่ง และการขายปลีก การซ่อมยานยนต์	298.6	30.0	84.0	97.8	58.9	14.7	4.6	-	0.7	6.3	0.2	0.7	0.6	0.6	6. Construction											
8. การขนส่ง และสถานที่เก็บสินค้า	322.0	5.6	64.5	60.6	70.8	49.3	16.1	0.2	19.8	33.2	1.6	0.3	-	-	7. Wholesale and retail trade; repair of motor vehicles and motorcycles											
9. ที่พักแรมและบริการด้านอาหาร	38.9	1.8	8.1	7.7	13.0	5.4	0.9	-	0.3	1.7	-	-	-	-	8. Transportation and storage											
10. ข้อมูลข่าวสารและการสื่อสาร	56.9	3.6	8.1	10.7	10.4	9.5	4.0	-	7.7	2.3	0.5	-	-	-	9. Accommodation and food service activities											
11. กิจกรรมทางการเงินและการประกันภัย	6.0	-	-	1.3	-	3.4	-	-	1.3	-	-	-	-	-	-	10. Information and communication										
12. กิจกรรมอสังหาริมทรัพย์	13.0	-	0.2	2.5	0.8	0.8	1.3	-	4.7	2.8	-	-	-	-	-	11. Financial and insurance activities										
13. กิจกรรมทางวิชาชีพ วิทยาศาสตร์ และเทคนิค	3.1	-	0.5	-	-	1.1	-	-	-	1.5	-	-	-	-	-	12. Real estate activities										
14. กิจกรรมการบริหารและการบริการสนับสนุน	5.7	-	1.1	0.4	0.9	0.4	-	-	0.7	2.3	-	-	-	-	-	13. Professional, scientific and technical activities										
15. การบริหารราชการ การป้องกันประเทศ	13.4	0.7	4.5	3.1	0.4	1.8	0.7	-	0.7	0.4	0.2	-	-	-	-	14. Administrative and support service activities										
การประมงน้ำจืด	128.1	1.1	13.0	7.7	22.6	28.0	7.6	0.4	32.4	13.4	1.8	-	-	-	-	15. Public administration and defence; compulsory social security										
16. การศึกษา	53.4	-	1.3	3.3	3.6	2.3	0.8	-	21.1	3.0	18.1	-	-	-	-	16. Education										
17. กิจกรรมด้านสุขภาพและงานสังคมสงเคราะห์	20.7	-	1.7	0.6	3.3	7.7	0.9	-	4.1	2.1	0.4	-	-	-	-	17. Human health and social work activities										
18. ศิลปะ ความบันเทิง และนันทนาการ	13.1	0.3	1.5	1.6	1.2	4.5	0.8	-	2.1	0.9	0.2	-	-	-	-	18. Arts, entertainment and recreation										
19. กิจกรรมบริการด้านอื่น ๆ	22.2	0.1	5.1	3.4	5.3	2.0	0.3	-	0.8	5.3	-	-	-	-	-	19. Other service activities										
20. กิจกรรมการจ้างงานในครัวเรือนส่วนบุคคล	3.8	-	1.8	-	1.4	-	0.6	-	-	-	-	-	-	-	-	-	20. Activities of households as employers; undifferentiated goods and services-producing activities of households for own use									
21. กิจกรรมขององค์กรระหว่างประเทศ	0.3	-	-	-	-	-	-	-	-	0.3	-	-	-	-	-	-	21. Activities of extraterritorial organizations and bodies									
22. ไม่ทราบ	-	-	-	-	-	-	-	-	-	-	-	-	-	-	-	-	22. Unknown									

1/ รวมอาชีพระยะสั้น 1/ Including Short Course Vocational

หน่วยเป็นพัน : in Thousands

ตารางที่ 5 จำนวนผู้จ้างหน้า จำนวนตามขั้นการศึกษาที่สำเร็จ อุตสาหกรรม เพศ และเขตการปกครอง ภาคเหนือ (ต่อ)
TABLE 5 EMPLOYED PERSONS BY LEVEL OF EDUCATIONAL ATTAINMENT, INDUSTRY, SEX AND AREA, NORTHERN REGION (Contd.)

อุตสาหกรรม Industry	นอกเขตเทศบาล NON-MUNICIPAL AREA										รวม Total	INDUSTRY	
	มัธยมศึกษาตอนปลาย Upper Secondary Level					อุดมศึกษา Higher Level							
	ไม่มี การศึกษา None	ต่ำกว่า ประถมศึกษา Less than Elementary	ประถมศึกษา Elementary	มัธยมศึกษา ตอนต้น Lower Secondary	สายสามัญ General/ Academic	สายอาชีพ- ศึกษา Vocational	สายวิชา- การศึกษา Teacher Training	สายวิชา- การศึกษ Teacher Training	สายวิชาชีพ Higher Technical Education	สายวิชา- การศึกษา Teacher Training			อื่นๆ Others
หญิง	288.4	841.3	534.9	288.6	230.5	44.8	0.3	149.4	75.3	45.5	1.3	1.8	FEMALE
1.เกษตรกรรม การป่าไม้ และการประมง	229.6	596.9	350.4	133.1	87.6	12.2	0.3	11.7	10.1	0.4	0.5	-	- 1. Agriculture, forestry and fishing
2.การทำเหมืองแร่ และเหมืองหิน	0.3	-	1.2	-	0.9	-	-	1.1	1.6	-	-	-	- 2. Mining and quarrying
3. การผลิต	11.7	61.7	40.2	41.8	39.4	5.1	-	10.2	6.7	0.1	0.5	-	- 3. Manufacturing
4. ไฟฟ้า ก๊าซ ไอน้ำและระบบปรับอากาศ	-	-	-	0.1	0.2	-	-	0.2	0.3	0.6	-	-	- 4. Electricity, gas, steam and air conditioning supply
5. การจัดหา น้ำ การจัดการและการบำบัดน้ำเสีย ของเสีย และสิ่งมีค่า	-	-	0.8	0.3	0.8	-	-	0.6	-	-	-	-	- 5. Water supply, sewerage, waste management and remediation activities
6. การก่อสร้าง	14.5	30.3	31.5	8.0	3.6	0.8	-	1.1	0.3	-	-	-	- 6. Construction
7. การขนส่ง และการขนส่ง การซ่อมยานยนต์	17.7	84.5	54.0	46.2	40.6	13.2	-	23.0	13.7	2.2	-	-	0.5 7. Wholesale and retail trade; repair of motor vehicles and motorcycles
8. การขนส่ง และสถานที่เก็บสินค้า	0.5	2.2	0.5	5.0	0.6	-	-	3.9	0.2	-	-	-	- 8. Transportation and storage
9. ที่พักแรมและบริการด้านอาหาร	7.8	38.1	34.3	21.7	24.4	3.6	-	5.6	5.3	-	-	-	- 9. Accommodation and food service activities
10. ข้อมูลข่าวสารและการสื่อสาร	4.0	-	-	-	-	2.1	-	1.2	0.6	0.1	-	-	- 10. Information and communication
11.กิจกรรมทางการเงินและการประกันภัย	14.5	-	-	1.1	1.8	0.3	-	8.7	2.6	-	-	-	- 11. Financial and insurance activities
12. กิจกรรมอสังหาริมทรัพย์	3.8	0.2	0.2	-	0.3	-	-	3.1	-	-	-	-	- 12. Real estate activities
13. กิจกรรมทางวิชาชีพ วิทยาศาสตร์ และเทคนิค	1.6	-	-	1.1	-	-	-	0.5	-	-	-	-	- 13. Professional, scientific and technical activities
14. กิจกรรมการบริหารและการบริการสนับสนุน	5.3	0.5	0.6	0.3	1.6	-	-	0.1	-	0.4	-	-	1.3 14. Administrative and support service activities
15. การบริหารราชการ การป้องกันประเทศ การประกันสังคม	63.4	2.8	3.1	3.7	4.5	2.4	-	37.4	8.0	1.7	-	-	- 15. Public administration and defence; compulsory social security
16. การศึกษา	83.9	4.5	5.4	1.2	3.3	-	-	27.0	5.0	37.1	-	-	- 16. Education
17. กิจกรรมด้านสุขภาพและงานสังคมสงเคราะห์	59.8	2.2	1.9	7.2	11.4	2.4	-	13.0	19.4	2.2	-	-	- 17. Human health and social work activities
18. ศิลปะ ความบันเทิง และนันทนาการ	14.9	3.5	1.5	5.4	2.8	0.3	-	0.3	0.5	0.6	-	-	- 18. Arts, entertainment and recreation
19. กิจกรรมบริการด้านอื่น ๆ	30.3	8.2	5.1	5.6	6.2	2.4	-	0.9	1.0	-	-	-	- 19. Other service activities
20. กิจกรรมการทำงานไม่ครัวเรือนส่วนบุคคล การผลิตสินค้าและบริการที่สร้างขึ้นเองเพื่อใช้ในครัวเรือน	22.1	5.8	4.4	6.8	0.6	-	-	-	-	-	0.3	-	- 20. Activities of households as employers; undifferentiated goods and services-producing activities of households for own use
21. กิจกรรมขององค์กรระหว่างประเทศ	-	-	-	-	-	-	-	-	-	-	-	-	- 21. Activities of extraterritorial organizations and bodies
22. ไม่ทราบ	-	-	-	-	-	-	-	-	-	-	-	-	- 22. Unknown

1/ รวมอาชีพระยะสั้น 1/ Including Short Course Vocational

ตารางที่ 6 จำนวนผู้มีงานทำ จำแนกตามสถานภาพทำงาน อาชีพ ภาคเหนือ

TABLE 6 EMPLOYED PERSONS BY WORK STATUS, OCCUPATION, NORTHERN REGION

ไตรมาสที่ 4/2555 : Quarter 4/2012

หน่วยเป็นพัน : In Thousands

อาชีพ	สถานภาพการทำงาน Work Status						TOTAL	OCCUPATION
	รวม	นายจ้าง	ลูกจ้างรัฐบาล	ลูกจ้างเอกชน	ทำงานส่วนตัว	ช่วยธุรกิจครอบครัว		
	Total	Employer	Government Employee	Private Employee	Own Account Worker	Unpaid Family Worker	Members of Producers' Cooperatives	
ยอดรวม	7,383.8	155.8	673.3	1,936.2	2,533.4	2,080.6	4.5	TOTAL
1. ผู้บัญญัติกฎหมาย	112.1	32.3	62.6	12.3	4.1	0.6	0.2	1. Legislators, senior officials and managers
และผู้จัดการ								
2. ผู้ประกอบวิชาชีพด้านต่างๆ	279.9	1.1	226.7	37.5	12.7	1.9	-	2. Professionals
3. ผู้ประกอบวิชาชีพด้านเทคนิคสาขาต่างๆ	149.8	1.2	71.2	54.3	19.8	3.0	0.3	3. Technicians and associate professionals
และอาชีพที่เกี่ยวข้อง								
4. เสมียน	204.1	0.2	105.8	83.4	8.8	5.9	-	4. Clerks
5. พนักงานบริการและพนักงานในร้านค้า	1,181.2	40.1	105.1	235.0	521.6	279.3	0.1	5. Service workers and shop and market sales workers
และตลาด								
6. ผู้ปฏิบัติงานที่มีฝีมือในด้านการเกษตร	3,409.2	25.5	13.3	105.5	1,623.1	1,641.9	-	6. Skilled agricultural and fishery workers
และการประมง								
7. ผู้ปฏิบัติงานด้านความสามารถทางฝีมือ	859.9	51.1	22.0	475.4	213.5	94.2	3.8	7. Craft and related trades workers
และธุรกิจการค้าที่เกี่ยวข้อง								
8. ผู้ปฏิบัติการโรงงานและเครื่องจักร	305.0	3.5	24.3	207.6	58.9	10.8	-	8. Plant and machine operators and assemblers
และผู้ปฏิบัติงานด้านการประกอบ								
9. อาชีพขั้นพื้นฐานต่างๆ ในด้านการขาย	882.5	0.9	42.3	725.3	70.8	43.1	0.1	9. Elementary occupations
และการให้บริการ								
10. คนงานซึ่งไม่ได้จำแนกไว้ในหมวดอื่น	-	-	-	-	-	-	-	10. Workers not classifiable by occupation

ตารางที่ 6 จำนวนผู้มีงานทำ จำแนกตามสถานภาพทำงาน อาชีพ และเพศ ภาคเหนือ
TABLE 6 EMPLOYED PERSONS BY WORK STATUS, OCCUPATION AND SEX , NORTHERN REGION

ไตรมาสที่ 4/2555 : Quarter 4/2012

หน่วยเป็นพัน : In Thousands

อาชีพ	สถานภาพการทำงาน Work Status						การรวมกลุ่ม Members of Producers' Cooperatives	OCCUPATION
	นายจ้าง Employer	ลูกจ้างรัฐบาล Government Employee	ลูกจ้างเอกชน Private Employee	ทำงานส่วนตัว Own Account Worker	ช่วยธุรกิจ ครอบครัว Unpaid Family Worker	รวม		
ชาย	1,230	353.9	1,094.6	1,663.5	756.1	0.3	MALE	
1. ผู้บัญญัติกฎหมาย ข้าราชการระดับอาวุโสและผู้จัดการ	26.2	49.2	5.1	2.9	0.3	-	1. Legislators, senior officials and managers	
2. ผู้ประกอบวิชาชีพด้านต่างๆ	1.1	83.6	16.0	9.2	1.0	-	2. Professionals	
3. ผู้ประกอบวิชาชีพด้านเทคนิคสาขาต่างๆ และอาชีพที่เกี่ยวข้อง	1.2	38.2	23.4	9.3	0.4	-	3. Technicians and associate professionals	
4. เสมียน	0.0	29.9	22.2	3.4	1.4	-	4. Clerks	
5. พนักงานบริการและพนักงานในร้านค้าและตลาด	26.9	74.4	92.4	180.1	115.2	0.1	5. Service workers and shop and market sales workers	
6. ผู้ปฏิบัติงานที่มีฝีมือในด้านเกษตรและกรประมง	17.9	11.4	53.9	1,251.7	576.1	-	6. Skilled agricultural and fishery workers	
7. ผู้ปฏิบัติงานด้านความสามารถทางฝีมือและธุรกิจการค้าที่เกี่ยวข้อง	46.6	20.3	381.0	125.8	42.1	0.2	7. Craft and related trades workers	
8. ผู้ปฏิบัติการโรงงานและเครื่องจักรและผู้ปฏิบัติงานด้านการประกอบ	2.6	23.0	136.8	47.0	3.5	-	8. Plant and machine operators and assemblers	
9. อาชีพขั้นพื้นฐานต่างๆ ในด้านการขายและการให้บริการ	0.4	24.0	364.0	34.2	16.1	-	9. Elementary occupations	
10. คนงานซึ่งมิได้จำแนกไว้ในหมวดอื่น	-	-	-	-	-	-	10. Workers not classifiable by occupation	
หญิง	32.8	319.4	841.6	869.8	1,324.5	4.2	TOTAL	
1. ผู้บัญญัติกฎหมาย ข้าราชการระดับอาวุโสและผู้จัดการ	6.0	13.5	7.2	1.3	0.3	0.2	1. Legislators, senior officials and managers	
2. ผู้ประกอบวิชาชีพด้านต่างๆ	-	143.1	21.5	3.5	0.9	-	2. Professionals	
3. ผู้ประกอบวิชาชีพด้านเทคนิคสาขาต่างๆ และอาชีพที่เกี่ยวข้อง	-	32.9	30.9	10.6	2.6	0.3	3. Technicians and associate professionals	
4. เสมียน	0.1	76.0	61.2	5.4	4.5	-	4. Clerks	
5. พนักงานบริการและพนักงานในร้านค้าและตลาด	13.1	30.7	142.6	341.5	164.2	-	5. Service workers and shop and market sales workers	
6. ผู้ปฏิบัติงานที่มีฝีมือในด้านเกษตรและกรประมง	7.6	1.9	51.6	371.4	1,065.7	-	6. Skilled agricultural and fishery workers	
7. ผู้ปฏิบัติงานด้านความสามารถทางฝีมือและธุรกิจการค้าที่เกี่ยวข้อง	4.5	1.7	94.4	87.7	52.1	3.6	7. Craft and related trades workers	
8. ผู้ปฏิบัติการโรงงานและเครื่องจักรและผู้ปฏิบัติงานด้านการประกอบ	0.9	1.3	70.8	11.9	7.3	-	8. Plant and machine operators and assemblers	
9. อาชีพขั้นพื้นฐานต่างๆ ในด้านการขายและการให้บริการ	0.5	18.4	361.3	36.6	26.9	0.1	9. Elementary occupations	
10. คนงานซึ่งมิได้จำแนกไว้ในหมวดอื่น	-	-	-	-	-	-	10. Workers not classifiable by occupation	

ตารางที่ 6 จำนวนผู้มีงานทำ จำแนกตามสถานภาพทำงาน อาชีพ เพศ และเขตการปกครอง ภาคเหนือ (ต่อ)
TABLE 6 EMPLOYED PERSONS BY WORK STATUS, OCCUPATION, SEX AND AREA, NORTHERN REGION (Contd.)

ไตรมาสที่ 4/2555 : Quarter 4/2012

ในเขตเทศบาล MUNICIPAL AREA

หน่วยเป็นพัน : In Thousands

อาชีพ	สถานภาพการทำงาน Work Status							การรวมกลุ่ม Members of Producers' Cooperatives	OCCUPATION
	รวม	นายจ้าง Employer	ลูกจ้างรัฐบาล Government Employee	ลูกจ้างเอกชน Private Employee	ทำงานส่วนตัว Own Account Worker	ช่วยธุรกิจ ครอบครัว Unpaid Family Worker			
ยอดรวม	1,878.2	54.1	258.9	583.4	603.9	377.4	0.5	TOTAL	
ชาย	987.8	38.8	133.9	322.8	358.1	134.0	0.3	MALE	
1. ผู้บัญญัติกฎหมาย ข้าราชการระดับอาวุโส และผู้จัดการ	28.1	8.9	15.0	3.1	1.0	0.0	-	1. Legislators, senior officials and managers	
2. ผู้ประกอบวิชาชีพด้านต่างๆ	47.0	0.5	30.5	11.8	3.1	1.0	-	2. Professionals	
3. ผู้ประกอบวิชาชีพด้านเทคนิคสาขาต่างๆ และอาชีพที่เกี่ยวข้อง	33.5	0.9	16.8	9.5	5.8	0.4	-	3. Technicians and associate professionals	
4. เสมียน	24.9	0.0	12.2	10.0	2.0	0.7	-	4. Clerks	
5. พนักงานบริการและพนักงานในร้านค้า และตลาด	204.2	12.2	26.9	38.1	80.3	46.6	0.1	5. Service workers and shop and market sales workers	
6. ผู้ปฏิบัติงานที่มีฝีมือในด้านการเกษตร และการประมง	272.6	4.8	2.7	10.3	188.8	66.1	-	6. Skilled agricultural and fishery workers	
7. ผู้ปฏิบัติงานด้านความสามารถทางฝีมือ และธุรกิจการค้าที่เกี่ยวข้อง	204.6	10.5	10.9	120.6	49.4	13.0	0.2	7. Craft and related trades workers	
8. ผู้ปฏิบัติการโรงงานและเครื่องจักร และผู้ปฏิบัติงานด้านการประกอบ	71.5	0.7	10.8	40.7	18.1	1.1	-	8. Plant and machine operators and assemblers	
9. อาชีพขั้นพื้นฐานต่างๆ ในด้านการขาย และการให้บริการ	101.5	0.1	8.1	78.7	9.4	5.2	-	9. Elementary occupations	
10. คนงานซึ่งมิได้จำแนกไว้ในหมวดอื่น	-	-	-	-	-	-	-	10. Workers not classifiable by occupation	

ตารางที่ 6 จำนวนผู้มีงานทำ จำแนกตามสถานภาพทำงาน อาชีพ เพศ และเขตการปกครอง ภาคเหนือ (ต่อ)
TABLE 6 EMPLOYED PERSONS BY WORK STATUS, OCCUPATION, SEX AND AREA, NORTHERN REGION (Contd.)

ไตรมาสที่ 4/2555 : Quarter 4/2012

ในเขตเทศบาล MUNICIPAL AREA

หน่วยเป็นพัน : In Thousands

อาชีพ	สถานภาพการทำงาน Work Status						การรวมกลุ่ม Members of Producers' Cooperatives	OCCUPATION
	รวม	นายจ้าง Employer	ลูกจ้างรัฐบาล Government Employee	ลูกจ้างเอกชน Private Employee	ทำงานส่วนตัว Own Account Worker	ช่วยธุรกิจ ครอบครัว Unpaid Family Worker		
อาชีพ	Total	Employer	Government Employee	Private Employee	Own Account Worker	Unpaid Family Worker	Producers' Cooperatives	OCCUPATION
หญิง	890.4	15.3	125.0	260.6	245.8	243.4	0.3	TOTAL
1. ผู้บัญญัติกฎหมาย ข้าราชการระดับอาวุโส และผู้จัดการ	11.4	3.3	3.8	3.8	0.3	0.2	-	1. Legislators, senior officials and managers
2. ผู้ประกอบวิชาชีพด้านต่างๆ	71.9	-	60.8	8.5	2.2	0.4	-	2. Professionals
3. ผู้ประกอบวิชาชีพด้านเทคนิคสาขาต่างๆ และอาชีพที่เกี่ยวข้อง	34.9	-	15.3	15.3	3.3	1.0	0.1	3. Technicians and associate professionals
4. เสมียน	57.3	0.1	29.1	22.9	2.5	2.7	-	4. Clerks
5. พนักงานบริการและพนักงานในร้านค้า และตลาด	278.8	7.8	7.6	59.5	131.3	72.6	-	5. Service workers and shop and market sales workers
6. ผู้ปฏิบัติงานที่มีฝีมือในด้านการเกษตร และการประมง	204.7	1.0	0.2	7.9	56.0	139.5	-	6. Skilled agricultural and fishery workers
7. ผู้ปฏิบัติงานด้านความสามารถทางฝีมือ และธุรกิจการค้าที่เกี่ยวข้อง	86.6	2.1	0.7	36.1	31.0	16.5	0.2	7. Craft and related trades workers
8. ผู้ปฏิบัติการโรงงานและเครื่องจักร และผู้ปฏิบัติงานด้านการประกอบ	31.9	0.6	0.1	25.6	4.1	1.5	-	8. Plant and machine operators and assemblers
9. อาชีพขั้นพื้นฐานต่างๆ ในด้านการขาย และการให้บริการ	113.0	0.5	7.3	81.1	15.2	8.9	-	9. Elementary occupations
10. คนงานซึ่งมิได้จำแนกไว้ในหมวดอื่น	-	-	-	-	-	-	-	10. Workers not classifiable by occupation

ตารางที่ 6 จำนวนผู้มีงานทำ จำแนกตามสถานภาพทำงาน อาชีพ เพศ และเขตการปกครอง ภาคเหนือ (ต่อ)
TABLE 6 EMPLOYED PERSONS BY WORK STATUS, OCCUPATION, SEX AND AREA, NORTHERN REGION (Contd.)

ไตรมาสที่ 4/2555 : Quarter 4/2012

นอกเขตเทศบาล NON-MUNICIPAL AREA

หน่วยเป็นพัน : In Thousands

อาชีพ	สถานภาพการทำงาน Work Status							OCCUPATION
	รวม	นายจ้าง	ลูกจ้างรัฐบาล	ลูกจ้างเอกชน	ทำงานส่วนตัว	ช่วยธุรกิจครอบครัว	การรวมกลุ่ม	
	Total	Employer	Government Employee	Private Employee	Own Account Worker	Unpaid Family Worker	Members of Producers' Cooperatives	
ยอดรวม	5,505.6	101.7	414.5	1,352.8	1,929.5	1,703.2	4.0	TOTAL
ชาย	3,003.6	84.3	220.0	771.8	1,305.4	622.0	-	MALE
1. ผู้บัญญัติกฎหมาย ข้าราชการระดับอาวุโส และผู้จัดการ	55.6	17.3	34.2	2.0	1.9	0.2	-	1. Legislators, senior officials and managers
2. ผู้ประกอบวิชาชีพด้านต่างๆ	64.0	0.6	53.2	4.1	6.1	-	-	2. Professionals
3. ผู้ประกอบวิชาชีพด้านเทคนิคสาขาต่างๆ และอาชีพที่เกี่ยวข้อง	39.0	0.3	21.5	13.9	3.4	-	-	3. Technicians and associate professionals
4. เสมียน	31.9	-	17.7	12.1	1.4	0.7	-	4. Clerks
5. พนักงานบริการและพนักงานในร้านค้า และตลาด	284.9	14.7	47.5	54.3	99.8	68.6	-	5. Service workers and shop and market sales workers
6. ผู้ปฏิบัติงานที่มีฝีมือในด้านการเกษตร และการประมง	1,638.4	13.2	8.7	43.6	1,062.9	510.1	-	6. Skilled agricultural and fishery workers
7. ผู้ปฏิบัติงานด้านความสามารถทางฝีมือ และธุรกิจการค้าที่เกี่ยวข้อง	411.4	36.1	9.4	260.4	76.4	29.2	-	7. Craft and related trades workers
8. ผู้ปฏิบัติการโรงงานและเครื่องจักร และผู้ปฏิบัติงานด้านการประกอบ	141.3	1.8	12.2	96.1	28.9	2.3	-	8. Plant and machine operators and assemblers
9. อาชีพขั้นพื้นฐานต่างๆ ในด้านการขาย และการให้บริการ	337.2	0.4	15.8	285.3	24.8	11.0	-	9. Elementary occupations
10. คนงานซึ่งไม่ได้จำแนกไว้ในหมวดอื่น	-	-	-	-	-	-	-	10. Workers not classifiable by occupation

ตารางที่ 6 จำนวนผู้มีงานทำ จำแนกตามสถานภาพทำงาน อาชีพ เพศ และเขตการปกครอง ภาคเหนือ (ต่อ)
TABLE 6 EMPLOYED PERSONS BY WORK STATUS, OCCUPATION, SEX AND AREA, NORTHERN REGION (Contd.)

ไตรมาสที่ 4/2555 : Quarter 4/2012

นอกเขตเทศบาล NON-MUNICIPAL AREA

หน่วยเป็นพัน : In Thousands

อาชีพ	สถานภาพการทำงาน Work Status							TOTAL	OCCUPATION
	รวม	นายจ้าง	ลูกจ้างรัฐบาล	ลูกจ้างเอกชน	ทำงานส่วนตัว	ช่วยธุรกิจครอบครัว	การรวมกลุ่ม		
	Total	Employer	Government Employee	Private Employee	Own Account Worker	Unpaid Family Worker	Producers' Cooperatives		
หญิง	2,502.0	17.4	194.4	581.0	624.0	1,081.2	4.0	TOTAL	
1. ผู้บัญญัติกฎหมาย	17.1	2.8	9.6	3.5	1.0	0.1	0.2	1. Legislators, senior officials and managers	
และผู้จัดการ									
2. ผู้ประกอบวิชาชีพด้านต่างๆ	97.1	-	82.3	13.0	1.3	0.5	-	2. Professionals	
3. ผู้ประกอบวิชาชีพด้านเทคนิคสาขาต่างๆ	42.4	-	17.7	15.6	7.3	1.6	0.3	3. Technicians and associate professionals	
และอาชีพที่เกี่ยวข้อง									
4. เสมียน	89.9	-	46.8	38.4	2.9	1.9	-	4. Clerks	
5. พนักงานบริการและพนักงานในร้านค้า	413.3	5.3	23.1	83.1	210.3	91.5	-	5. Service workers and shop and market sales workers	
และตลาด									
6. ผู้ปฏิบัติงานที่มีฝีมือในด้านการเกษตร	1,293.6	6.6	1.8	43.7	315.4	926.2	-	6. Skilled agricultural and fishery workers	
และการประมง									
7. ผู้ปฏิบัติงานด้านความสามารถทางฝีมือ	157.4	2.4	0.9	58.3	56.8	35.6	3.4	7. Craft and related trades workers	
และธุรกิจการค้าที่เกี่ยวข้อง									
8. ผู้ปฏิบัติการโรงงานและเครื่องจักร	60.3	0.4	1.2	45.1	7.8	5.8	-	8. Plant and machine operators and assemblers	
และผู้ปฏิบัติงานด้านการประกอบ									
9. อาชีพขั้นพื้นฐานต่างๆ ในด้านการขาย	330.8	-	11.0	280.3	21.4	18.0	0.1	9. Elementary occupations and service occupations	
และการให้บริการ									
10. คนงานซึ่งไม่ได้จำแนกไว้ในหมวดอื่น	-	-	-	-	-	-	-	10. Workers not classifiable by occupation	

ตารางที่ 7 จำนวนผู้จ้างงานที่จำแนกตามสถานภาพทำงาน อุตสาหกรรม และเพศ ภาคเหนือ

ไตรมาสที่ 4/2555 : Quarter: 4/2012	อุตสาหกรรม	สถานภาพการทำงาน Work Status						รวม	INDUSTRY
		นายจ้าง Employer	ลูกจ้างรัฐบาล Government Employee	ลูกจ้างเอกชน Private Employee	ทำงานส่วนตัว Own Account Worker	ช่วยธุรกิจ ครอบครัว Unpaid Family Worker	กรรมกรกลุ่ม Producers' Cooperatives		
	ชาย	123.0	353.9	1,094.6	1,663.5	756.1	0.3	MALE	
1. เกษตรกรรม การป่าไม้ และการประมง	19.8	1.8	227.0	1,260.8	574.9	-	-	1. Agriculture, forestry and fishing	
2. การทำเหมืองแร่ และเหมืองหิน	0.4	-	7.8	-	-	-	-	2. Mining and quarrying	
3. การผลิต	301.9	-	179.8	75.2	31.3	0.2	0.2	3. Manufacturing	
4. ไฟฟ้า ก๊าซ ไอน้ำ และระบบปรับอากาศ	0.1	14.9	-	-	-	-	-	4. Electricity, gas, steam and air conditioning supply	
5. การจัดหาไฟฟ้า การจัดการและการบำบัดน้ำเสีย ของเสีย และสิ่งปฏิกูล	7.4	5.2	1.3	0.5	0.3	-	-	5. Water supply; sewerage, waste management and remediation activities	
6. การก่อสร้าง	43.4	0.3	343.1	22.0	8.4	-	-	6. Construction	
7. การขายส่ง และการขายปลีก การซ่อมยานยนต์	30.6	-	205.9	186.7	93.3	0.1	0.1	7. Wholesale and retail trade; repair of motor vehicles and motorcycles	
8. การขนส่ง และสถานที่เก็บสินค้า	0.2	6.6	26.0	32.3	1.8	-	-	8. Transportation and storage	
9. ที่พักแรมและบริการด้านอาหาร	9.6	-	31.6	35.4	35.6	-	-	9. Accommodation and food service activities	
10. ข้อมูลข่าวสารและการสื่อสาร	0.4	2.8	4.2	3.9	0.7	-	-	10. Information and communication	
11. กิจกรรมทางการเงินและการประกันภัย	-	6.4	13.4	1.3	-	-	-	11. Financial and insurance activities	
12. กิจกรรมอสังหาริมทรัพย์	0.3	-	3.5	1.8	0.4	-	-	12. Real estate activities	
13. กิจกรรมทางวิชาชีพ วิทยาศาสตร์ และเทคนิค	0.8	5.2	4.1	2.6	0.5	-	-	13. Professional, scientific and technical activities	
14. กิจกรรมการบริหารและการบริการสนับสนุน	0.0	0.1	14.6	5.3	1.6	-	-	14. Administrative and support service activities	
15. การบริหารราชการ การป้องกันประเทศ การประชาสัมพันธ์	-	195.0	0.5	-	-	-	-	15. Public administration and defence; compulsory social security	
16. การศึกษา	0.1	79.9	8.3	2.2	0.6	-	-	16. Education	
17. กิจกรรมด้านสุขภาพและงานสังคมสงเคราะห์	32.3	28.8	2.3	1.3	-	-	-	17. Human health and social work activities	
18. ศิลปะ ความบันเทิง และนันทนาการ	0.3	6.9	3.4	8.7	1.9	-	-	18. Arts, entertainment and recreation	
19. กิจกรรมบริการด้านอื่น ๆ	1.5	-	11.0	23.5	4.6	-	-	19. Other service activities	
20. กิจกรรมการจ้างงานในครัวเรือนส่วนบุคคล การผลิตสินค้าและบริการที่ขึ้นเองเพื่อใช้ในครัวเรือน	6.7	-	6.7	-	-	-	-	20. Activities of households as employers; undifferentiated goods and services-producing activities of households for own use	
21. กิจกรรมขององค์การระหว่างประเทศ	0.4	-	0.4	-	-	-	-	21. Activities of extraterritorial organizations and bodies	
22. ไม่ทราบ	-	-	-	-	-	-	-	22. Unknown	
	หญิง	32.8	319.4	841.6	869.8	1,324.5	4.2	FEMALE	
1. เกษตรกรรม การป่าไม้ และการประมง	7.6	0.6	205.1	376.8	1,065.4	-	-	1. Agriculture, forestry and fishing	
2. การทำเหมืองแร่ และเหมืองหิน	0.1	-	5.3	-	0.2	-	-	2. Mining and quarrying	
3. การผลิต	5.2	-	193.8	92.1	48.5	3.8	3.8	3. Manufacturing	
4. ไฟฟ้า ก๊าซ ไอน้ำ และระบบปรับอากาศ	-	3.4	0.1	-	-	-	-	4. Electricity, gas, steam and air conditioning supply	
5. การจัดหาไฟฟ้า การจัดการและการบำบัดน้ำเสีย ของเสีย และสิ่งปฏิกูล	0.3	1.9	1.7	-	0.2	-	-	5. Water supply; sewerage, waste management and remediation activities	
6. การก่อสร้าง	1.8	0.1	100.0	1.4	13.7	-	-	6. Construction	
7. การขายส่ง และการขายปลีก การซ่อมยานยนต์	7.4	0.9	137.2	201.7	148.3	-	-	7. Wholesale and retail trade; repair of motor vehicles and motorcycles	
8. การขนส่ง และสถานที่เก็บสินค้า	0.1	2.6	7.0	4.5	2.9	-	-	8. Transportation and storage	
9. ที่พักแรมและบริการด้านอาหาร	9.1	0.1	64.5	124.0	36.5	-	-	9. Accommodation and food service activities	
10. ข้อมูลข่าวสารและการสื่อสาร	-	1.6	1.8	1.9	0.3	-	-	10. Information and communication	
11. กิจกรรมทางการเงินและการประกันภัย	-	7.9	18.0	2.5	-	0.3	0.3	11. Financial and insurance activities	
12. กิจกรรมอสังหาริมทรัพย์	0.2	-	4.6	2.0	0.5	-	-	12. Real estate activities	
13. กิจกรรมทางวิชาชีพ วิทยาศาสตร์ และเทคนิค	-	2.6	4.9	0.5	0.5	-	-	13. Professional, scientific and technical activities	
14. กิจกรรมการบริหารและการบริการสนับสนุน	0.2	0.3	6.5	4.2	1.0	-	-	14. Administrative and support service activities	
15. การบริหารราชการ การป้องกันประเทศ การประชาสัมพันธ์	-	99.6	2.4	-	-	-	0.2	15. Public administration and defence; compulsory social security	
16. การศึกษา	-	116.1	21.2	1.3	0.2	-	-	16. Education	
17. กิจกรรมด้านสุขภาพและงานสังคมสงเคราะห์	-	78.4	13.8	3.4	0.8	-	-	17. Human health and social work activities	
18. ศิลปะ ความบันเทิง และนันทนาการ	0.1	3.0	4.9	10.1	2.1	-	-	18. Arts, entertainment and recreation	
19. กิจกรรมบริการด้านอื่น ๆ	0.9	0.2	12.2	43.6	3.6	-	-	19. Other service activities	
20. กิจกรรมการจ้างงานในครัวเรือนส่วนบุคคล การผลิตสินค้าและบริการที่ขึ้นเองเพื่อใช้ในครัวเรือน	-	-	36.7	-	-	-	-	20. Activities of households as employers; undifferentiated goods and services-producing activities of households for own use	
21. กิจกรรมขององค์การระหว่างประเทศ	-	-	-	-	-	-	-	21. Activities of extraterritorial organizations and bodies	
22. ไม่ทราบ	-	-	-	-	-	-	-	22. Unknown	

หน่วยนับพัน : in Thousands

ตารางที่ 7 จำนวนผู้มีงานทำ จำแนกตามสถานภาพทำงาน อุตสาหกรรม เพศ และเขตการปกครอง ภาคเหนือ (ต่อ)
TABLE 7 EMPLOYED PERSONS BY WORK STATUS, INDUSTRY, SEX AND AREA, NORTHERN REGION (Contd.)

ไตรมาสที่ 4/2555 : Quarter 4/2012
ในเขตเทศบาล MUNICIPAL AREA

หน่วยเป็นพัน : In Thousands

อุตสาหกรรม	สถานภาพการทำงาน Work Status										INDUSTRY	
	รวม	นายจ้าง	ลูกจ้างรัฐบาล	ลูกจ้างเอกชน		ทำงานส่วนตัว		ช่วยธุรกิจครอบครัว	การรวมกลุ่ม			
				Government Employee	Private Employee	Own Account Worker	Unpaid Family Worker		Members of Producers' Cooperatives			
	Total	Employer	Government Employee	Private Employee	Own Account Worker	Unpaid Family Worker	Members of Producers' Cooperatives					
ยอดรวม	1,878.2	54.1	258.9	583.4	603.9	377.4	0.5	TOTAL				
ชาย	987.8	38.8	133.9	322.8	358.1	134.0	0.3	MALE				
1 เกษตรกรรม การป่าไม้ และการประมง	297.1	5.3	0.4	34.5	190.6	66.3	-	1. Agriculture, forestry and fishing				
2. การทำเหมืองแร่ และเหมืองหิน	1.5	0.4	-	1.1	-	-	-	2. Mining and quarrying				
3. การผลิต	101.7	3.3	-	63.8	26.8	7.7	0.2	3. Manufacturing				
4. ไฟฟ้า ก๊าซ ไอน้ำและระบบปรับอากาศ	9.7	0.1	9.6	-	-	-	-	4. Electricity, gas, steam and air conditioning supply				
5. การจัดหา น้ำ การจัดการและบำบัดน้ำเสีย ของเสีย และสิ่งปฏิกูล	2.2	-	1.8	0.1	0.1	0.2	-	5. Water supply; sewerage, waste management and remediation activities				
6. การก่อสร้าง	118.6	11.1	-	93.7	10.8	3.1	-	6. Construction				
7. การขายส่ง และการขายปลีก การซ่อมยานยนต์	194.7	13.0	-	73.3	73.7	34.6	0.1	7. Wholesale and retail trade; repair of motor vehicles and motorcycles				
8. การขนส่ง และสถานที่เก็บสินค้า	28.1	0.2	3.7	9.2	14.6	0.3	-	8. Transportation and storage				
9. ที่พักแรมและบริการด้านอาหาร	55.2	3.6	-	16.6	17.6	17.4	-	9. Accommodation and food service activities				
10. ข้อมูลข่าวสารและการสื่อสาร	6.0	-	1.2	2.9	1.3	0.7	-	10. Information and communication				
11. กิจกรรมทางการเงินและการประกันภัย	8.2	-	3.1	5.0	0.1	-	-	11. Financial and insurance activities				
12. กิจกรรมอสังหาริมทรัพย์	2.9	0.3	-	1.4	0.8	0.4	-	12. Real estate activities				
13. กิจกรรมทางวิชาชีพ วิทยาศาสตร์ และเทคนิค	7.5	0.8	3.7	0.6	1.9	0.5	-	13. Professional, scientific and technical activities				
14. กิจกรรมการบริหารและการสนับสนุน	8.3	0.0	0.1	4.9	2.8	0.5	-	14. Administrative and support service activities				
15. การบริหารราชการ การป้องกันประเทศ การประกันสังคม	67.5	-	67.1	0.3	-	-	-	15. Public administration and defence; compulsory social security				
16. การศึกษา	37.6	0.1	31.1	5.7	0.7	-	-	16. Education				
17. กิจกรรมด้านสุขภาพและงานสังคมสงเคราะห์	11.6	-	9.8	1.0	0.8	-	-	17. Human health and social work activities				
18. ศิลปะ ความบันเทิง และนันทนาการ	8.1	-	2.2	2.7	3.0	0.2	-	18. Arts, entertainment and recreation				
19. กิจกรรมบริการด้านอื่น ๆ	18.4	0.6	-	3.1	12.6	2.2	-	19. Other service activities				
20. กิจกรรมการจ้างงานในครัวเรือนส่วนบุคคล การผลิตสินค้าและบริการที่ทำขึ้นเองเพื่อใช้ในครัวเรือน	2.9	-	-	2.9	-	-	-	20. Activities of households as employers; undifferentiated goods and services-producing activities of households for own use				
21. กิจกรรมขององค์การระหว่างประเทศ	0.1	-	-	0.1	-	-	-	21. Activities of extraterritorial organizations and bodies				
22. ไม่ทราบ	-	-	-	-	-	-	-	22. Unknown				

ตารางที่ 7 จำนวนผู้มีงานทำ จำแนกตามสถานภาพทำงาน อุตสาหกรรม เพศ และเขตการปกครอง ภาคเหนือ (ต่อ)
TABLE 7 EMPLOYED PERSONS BY WORK STATUS, INDUSTRY, SEX AND AREA, NORTHERN REGION (Contd.)

อุตสาหกรรม	สถานภาพการทำงาน Work Status										INDUSTRY
	นายจ้าง	ลูกจ้างรัฐบาล	ลูกจ้างเอกชน	Own Account	Unpaid Family	การรวมกลุ่ม	TOTAL				
	Employer	Government Employee	Private Employee	Worker	Worker	Members of Producers' Cooperatives					
รวม	101.7	414.5	1,352.8	1,929.5	1,703.2	4.0	TOTAL				
ชาย	84.3	220.0	771.8	1,305.4	622.0	-	MALE				
1. เกษตรกรรม การป่าไม้ และการประมง	14.4	1.4	192.5	1,070.2	508.6	-	1. Agriculture, forestry and fishing				
2. การทำเหมืองแร่ และเหมืองหิน	-	-	6.7	-	-	-	2. Mining and quarrying				
3. การผลิต	12.2	-	116.0	48.5	23.6	-	3. Manufacturing				
4. ไฟฟ้า ก๊าซ ไอน้ำและระบบปรับอากาศ	-	5.3	-	-	-	-	4. Electricity, gas, steam and air conditioning supply				
5. การจัดการและการบำบัดน้ำเสีย ของเสีย และสิ่งปฏิกูล	-	3.4	1.1	0.5	0.2	-	5. Water supply; sewerage, waste management and remediation activities				
6. การก่อสร้าง	32.3	0.3	249.4	11.2	5.4	-	6. Construction				
7. การขายส่ง และการขายปลีก การซ่อมยานยนต์	17.7	-	132.6	113.0	58.8	-	7. Wholesale and retail trade; repair of motor vehicles and motorcycles				
8. การขนส่ง และสถานที่เก็บสินค้า	-	2.9	16.8	17.7	1.6	-	8. Transportation and storage				
9. ที่พักแรมและบริการด้านอาหาร	6.0	-	14.9	17.8	18.3	-	9. Accommodation and food service activities				
10. ข้อมูลข่าวสารและการสื่อสาร	0.4	1.7	1.3	2.6	-	-	10. Information and communication				
11. กิจกรรมทางการเงินและการประกันภัย	-	3.3	8.4	1.2	-	-	11. Financial and insurance activities				
12. กิจกรรมอสังหาริมทรัพย์	-	-	2.1	1.0	-	-	12. Real estate activities				
13. กิจกรรมทางวิชาชีพ วิทยาศาสตร์ และเทคนิค	-	1.5	3.5	0.8	-	-	13. Professional, scientific and technical activities				
14. กิจกรรมการบริหารและการสนับสนุน	-	-	9.8	2.6	1.1	-	14. Administrative and support service activities				
15. การบริหารราชการ การป้องกันประเทศ การประกันสังคม	-	127.9	0.2	-	-	-	15. Public administration and defence; compulsory social security				
16. การศึกษา	-	48.8	2.5	1.5	0.6	-	16. Education				
17. กิจกรรมด้านสุขภาพและนันทนาการ	-	18.9	1.3	0.5	-	-	17. Human health and social work activities				
18. ศิลปะ ความบันเทิง และนันทนาการ	0.3	4.7	0.7	5.7	1.7	-	18. Arts, entertainment and recreation				
19. กิจกรรมบริการด้านอื่น ๆ	0.9	-	7.9	10.9	2.4	-	19. Other service activities				
20. กิจกรรมการทำงานในครัวเรือนส่วนบุคคล การผลิตสินค้าและบริการที่ตนเองเพื่อใช้ในครัวเรือน	-	-	3.8	-	-	-	20. Activities of households as employers; undifferentiated goods and services-producing activities of households for own use				
21. กิจกรรมขององค์กรระหว่างประเทศ	-	-	0.3	-	-	-	21. Activities of extraterritorial organizations and bodies				
22. ไม่ทราบ	-	-	-	-	-	-	22. Unknown				

ไตรมาสที่ 4/2555 : Quarter 4/2012

นอกเขตเทศบาล NON-MUNICIPAL AREA

หน่วยเป็นพัน : In Thousands

ตารางที่ 7 จำนวนผู้มีงานทำ จำแนกตามสถานภาพทำงาน อุตสาหกรรม เพศ และเขตการปกครอง ภาคเหนือ (ต่อ)
TABLE 7 EMPLOYED PERSONS BY WORK STATUS, INDUSTRY, SEX AND AREA, NORTHERN REGION (Contd.)

อุตสาหกรรม	สถานภาพการทำงาน Work Status										INDUSTRY
	รวม	นายจ้าง	ลูกจ้างรัฐบาล	ลูกจ้างเอกชน	ทำงานส่วนตัว		ช่วยธุรกิจครอบครัว	การรวมกลุ่ม	Members of Producers' Cooperatives	FEMALE	
					Government Employee	Private Employee					
	Total	Employer	Government Employee	Private Employee	Own Account Worker	Unpaid Family Worker	Members of Producers' Cooperatives	Members of Producers' Cooperatives			
หญิง	2,502.0	17.4	194.4	581.0	624.0	1,081.2	4.0	4.0			
1. เกษตรกรรม การป่าไม้ และการประมง	1,432.7	6.6	0.6	179.1	321.0	925.5	-	-	1. Agriculture, forestry and fishing		
2. การทำเหมืองแร่ และเหมืองหิน	5.1	-	-	5.1	-	-	-	-	2. Mining and quarrying		
3. การผลิต	217.4	2.5	-	117.4	59.5	34.5	3.5	3.5	3. Manufacturing		
4. ไฟฟ้า ก๊าซ ไอน้ำและระบบปรับอากาศ	1.5	-	1.4	0.1	-	-	-	-	4. Electricity, gas, steam and air conditioning supply		
5. การจัดหา น้ำ การจัดการและการบำบัดน้ำเสีย ของเสีย และสิ่งปฏิกูล	2.3	0.1	0.7	1.4	-	0.2	-	-	5. Water supply; sewerage, waste management and remediation activities		
6. การก่อสร้าง	90.0	1.2	-	78.3	0.8	9.7	-	-	6. Construction		
7. การขนส่ง และการขอยกเลิก การซ่อมยานยนต์	295.6	2.4	0.9	83.9	120.7	87.7	-	-	7. Wholesale and retail trade; repair of motor vehicles and motorcycles		
8. การขนส่ง และสถานที่เก็บสินค้า	12.9	-	1.8	5.7	3.1	2.3	-	-	8. Transportation and storage		
9. ที่พักแรมและบริการด้านอาหาร	140.7	4.6	-	37.8	79.7	18.5	-	-	9. Accommodation and food service activities		
10. ข้อมูลข่าวสารและการสื่อสาร	4.0	-	1.3	1.2	1.5	-	-	-	10. Information and communication		
11. กิจกรรมทางการเงินและการประกันภัย	14.5	-	4.6	7.8	1.9	-	0.3	0.3	11. Financial and insurance activities		
12. กิจกรรมอสังหาริมทรัพย์	3.8	-	-	3.5	0.3	-	-	-	12. Real estate activities		
13. กิจกรรมทางวิชาชีพ วิทยาศาสตร์ และเทคนิค	1.6	-	0.2	1.4	-	-	-	-	13. Professional, scientific and technical activities		
14. กิจกรรมการบริหารและการบริการสนับสนุน	5.3	-	-	3.7	1.6	-	-	-	14. Administrative and support service activities		
15. การบริหารราชการ การป้องกันประเทศ การประกันสังคม	63.4	-	61.0	2.2	-	-	0.2	0.2	15. Public administration and defence; compulsory social security		
16. การศึกษา	83.9	-	71.2	11.6	1.1	-	-	-	16. Education		
17. กิจกรรมด้านสุขภาพและงานสังคมสงเคราะห์	59.8	-	48.2	8.5	2.6	0.5	-	-	17. Human health and social work activities		
18. ศิลปะ ความบันเทิง และนันทนาการ	14.9	-	2.4	4.1	7.1	1.3	-	-	18. Arts, entertainment and recreation		
19. กิจกรรมบริการด้านอื่น ๆ	30.3	-	0.2	6.1	23.1	1.0	-	-	19. Other service activities		
20. กิจกรรมการทำงานในครัวเรือนส่วนบุคคล การผลิตสินค้าและบริการที่สร้างขึ้นเองเพื่อใช้ในครัวเรือน	22.1	-	-	22.1	-	-	-	-	20. Activities of households as employers; undifferentiated goods and services-producing activities of households for own use		
21. กิจกรรมขององค์กรระหว่างประเทศ	-	-	-	-	-	-	-	-	21. Activities of extraterritorial organizations and bodies		
22. ไม่ทราบ	-	-	-	-	-	-	-	-	22. Unknown		

ไตรมาสที่ 4/2555 : Quarter 4/2012

นอกเขตเทศบาล NON-MUNICIPAL AREA

หน่วยเป็นพัน : In Thousands

ตารางที่ 8 จำนวนผู้มีงานทำ จำแนกตามอาชีพ และอุตสาหกรรม ภาคเหนือ

TABLE 8 EMPLOYED PERSONS BY OCCUPATION AND INDUSTRY , NORTHERN REGION

ไตรมาสที่ 4/2555 : Quarter 4/2012

หน่วยเป็นพัน : in Thousands

อาชีพ	อุตสาหกรรม Industry													TOTAL	OCCUPATION
	รวม เกษตรกรรม การป่าไม้ และการประมง Agriculture	การทำเหมืองแร่ และเหมืองหิน Mining	การผลิต Manufacturing	ไฟฟ้า ก๊าซ ไอน้ำระบบปรับ อากาศ Electricity	จัดหาน้ำ บำบัด น้ำเสียและประปา Water supply sewerage, waste	การก่อสร้าง Construction	การขายปลีก การช้อปปิ้ง whole sale&retail	การขนส่ง และ สถานที่เก็บสินค้า Transportation and storage	ที่พักแรมและ บริการด้านอาหาร Accommodation and food service	ข้อมูลข่าวสาร และการสื่อสาร Information communication	การเงินและ การประกันภัย Financial intermediation				
ยอดรวม	7,383.8	3,739.7	13.7	645.3	18.5	11.3	534.1	1,012.2	84.1	346.4	17.5	49.8	49.8		
1. ผู้บัญญัติกฎหมาย ข้าราชการระดับอาวุโส และผู้จัดการ	112.1	1.6	0.4	10.1	0.2	0.3	16.3	11.3	0.5	5.3	0.4	3.2	3.2	1. Legislators, senior officials and managers	
2. ผู้ประกอบวิชาชีพด้านต่างๆ	279.9	0.6	0.9	6.0	3.8	-	1.7	5.7	-	1.4	4.6	2.9	2.9	2. Professionals	
3. ผู้ประกอบวิชาชีพด้านเทคนิคสาขาต่างๆ และอาชีพที่เกี่ยวข้อง	149.8	0.3	2.7	11.2	3.6	0.3	6.9	11.5	1.7	1.5	2.9	22.9	22.9	3. Technicians and associate professionals	
4. เสิร์น	204.1	-	0.8	21.2	1.4	3.0	2.5	27.8	9.4	5.0	2.2	14.0	14.0	4. Clerks	
5. พนักงานบริการและพนักงานในร้านค้า และตลาด	1,181.2	3.6	0.8	10.2	0.4	0.4	0.6	670.1	2.2	294.6	4.6	0.9	0.9	5. Service workers and shop and market sales workers	
6. ผู้ปฏิบัติงานที่มีฝีมือในด้านการเกษตร และการประมง	3,409.2	3,382.4	-	2.5	-	0.3	-	5.3	0.7	3.7	-	-	-	6. Skilled agricultural and fishery workers	
7. ผู้ปฏิบัติงานด้านความสามารถทางฝีมือ และธุรกิจการค้าที่เกี่ยวข้อง	859.9	0.6	1.5	406.8	7.6	2.9	276.8	120.4	1.9	5.3	2.7	0.5	0.5	7. Craft and related trades workers	
8. ผู้ปฏิบัติการโรงงานและเครื่องจักร และผู้ปฏิบัติงานด้านการประกอบ	305.0	20.7	3.1	131.5	0.6	1.5	26.0	32.6	56.4	1.2	-	2.6	2.6	8. Plant and machine operators and assemblers	
9. อาชีพขั้นพื้นฐานต่างๆ ในด้านการขาย และการให้บริการ	882.5	329.8	3.6	45.9	0.8	2.7	203.3	127.6	11.3	28.5	0.1	2.8	2.8	9. Elementary occupations	
10. คนงานซึ่งมิได้จำแนกไว้ในหมวดอื่น	-	-	-	-	-	-	-	-	-	-	-	-	-	10. Workers not classifiable by occupation	

ตารางที่ 8 จำนวนผู้มีงานทำ จำแนกตามอาชีพ และอุตสาหกรรม ภาคเหนือ (ต่อ)

TABLE 8 EMPLOYED PERSONS BY OCCUPATION AND INDUSTRY , NORTHERN REGION (Contd.)

ไตรมาสที่ 4/2555 : Quarter 4/2012

หน่วยเป็นพัน : In Thousands

อาชีพ	อุตสาหกรรม (ต่อ) Industry (Contd.)										รวม	OCCUPATION
	กิจกรรมทางวิชาชีพ อาชีพและเทคนิค Professional/scientific technical activities	การบริหารสนับสนุน และป้องกันประเทศ Administrative support service activities	การบริการราชการ ป้องกันประเทศ Public admin- istration/defence	การศึกษา Education	งานสังคมสงเคราะห์ Health and social work	ศิลปะ ความบันเทิง และนันทนาการ Art entertainment	บริการด้านอื่นๆ Other service	งานในครัวเรือน ส่วนบุคคล Activities of household	กิจกรรมของ องค์กร Extra- territorial	ไม่ทราบ		
อาชีพ	13.2	21.7	297.7	229.8	128.8	41.5	101.0	43.4	0.4	-	TOTAL	
ยอดรวม	0.7	0.2	51.1	6.7	2.3	1.0	0.1	-	0.3	-	1. Legislators, senior officials and managers	
1. ผู้ปฏิบัติงานหลาย และผู้จัดการ วิชาชีพด้านต่างๆ	-	3.9	35.9	165.9	41.5	4.4	0.2	-	0.1	-	2. Professionals	
2. ผู้ประกอบวิชาชีพด้านเทคนิคสาขาต่างๆ และอาชีพที่เกี่ยวข้อง	2.5	4.3	40.7	0.7	27.3	3.5	5.2	0.1	-	-	3. Technicians and associate professionals	
4. เสมียน	4.4	2.7	64.2	15.0	15.2	5.3	1.5	-	-	-	4. Clerks	
5. พนักงานบริการและพนักงานในร้านค้า และตลาด	4.5	0.7	48.9	30.9	32.3	16.0	39.7	6.9	-	-	5. Service workers and shop and market sales workers	
6. ผู้ปฏิบัติงานที่มีฝีมือในด้านการเกษตร และการประมง	-	0.7	8.3	1.3	0.1	1.5	-	1.0	-	-	6. Skilled agricultural and fishery workers	
7. ผู้ปฏิบัติงานด้านความสามารถทางฝีมือ และธุรกิจการค้าที่เกี่ยวข้อง	0.2	3.8	7.5	1.4	1.2	0.1	18.3	-	-	-	7. Craft and related trades workers	
8. ผู้ปฏิบัติการโรงงานและเครื่องจักร และผู้ปฏิบัติงานด้านการประกอบ	-	1.1	15.9	1.9	4.1	0.8	2.2	1.9	-	-	8. Plant and machine operators and assemblers	
9. อาชีพขั้นพื้นฐานต่างๆ ในด้านการขาย และการให้บริการ	0.8	4.4	25.2	5.9	4.7	9.0	33.8	33.4	-	-	9. Elementary occupations	
10. คนงานซึ่งไม่ได้จำแนกไว้ในหมวดอื่น	-	-	-	-	-	-	-	-	-	-	10. Workers not classifiable by occupation	

ตารางที่ 8 จำนวนผู้จ้างงาน จำแนกตามอาชีพ อุตสาหกรรม และ เพศ ภาคเหนือ
TABLE 8 EMPLOYED PERSONS BY OCCUPATION INDUSTRY AND SEX, NORTHERN REGION

	อุตสาหกรรม Industry														OCCUPATION
	รวม	เกษตรกรรม การปลูก และการประมง	การทำ เหมืองแร่ และเหมืองหิน	การผลิต	ไฟฟ้า ก๊าซ ไอน้ำระบบปรับอากาศ	จันทนาการ บำบัดน้ำเสีย และประปา	การก่อสร้าง	การก่อสร้าง การขุดเจาะ	การขนส่ง และ สถานที่เก็บสินค้า	ที่พักแรมและ บริการด้านอาหาร	ข้อมูลข่าวสาร และการสื่อสาร	กิจกรรมการเงินและ การประกันภัย	MALE	FEMALE	
	Total	Agriculture	Mining	Manufacturing	Electricity	Water supply sewerage, waste	Construction	Construction wholesale/retail	Transportation and storage	Accommodation and food service	Information and communication	Financial intermediation			
ชาย	3,991.4	2,084.3	8.2	301.9	15.0	7.4	417.2	516.7	67.0	112.1	12.0	21.2	1.7	1.7	
1. ผู้ปฏิบัติงานหลาย ทั่วราชการระดับอาวุโส และผู้จัดการ	83.7	1.6	0.3	7.7	0.2	0.1	14.9	4.4	0.4	3.2	0.4	1.7	1.7	1.7	
2. ผู้ประกอบวิชาชีพด้านต่างๆ	110.9	0.2	0.4	3.7	2.5	-	1.7	2.7	-	1.1	3.7	1.7	1.7	1.7	
3. ผู้ประกอบวิชาชีพด้านเทคนิคสาขาต่างๆ และอาชีพที่เกี่ยวข้อง	72.5	-	1.0	5.2	3.1	0.3	6.3	4.9	0.6	-	1.1	7.2	7.2	7.2	
4. เสมียน	56.9	-	-	5.9	0.3	1.0	0.0	5.1	4.0	1.0	0.1	6.0	6.0	6.0	
5. พนักงานบริการและพนักงานในร้านค้า และตลาด	489.1	3.0	0.8	6.1	0.2	0.4	0.6	277.8	0.8	91.4	3.9	0.9	0.9	0.9	
6. ผู้ปฏิบัติงานที่มีฝีมือในด้านการเกษตร และการประมง	1,911.0	1,888.9	-	1.8	-	-	-	3.9	0.7	2.7	-	-	-	-	
7. ผู้ปฏิบัติงานด้านความสามารถทางฝีมือ และธุรกิจการค้าที่เกี่ยวข้อง	615.9	0.4	1.1	204.5	7.4	2.1	253.5	108.6	1.9	3.7	2.7	0.5	0.5	0.5	
8. ผู้ปฏิบัติงานโรงงานและเครื่องจักร และผู้ปฏิบัติงานด้านการประกอบ	212.8	20.6	2.1	50.3	0.6	1.5	25.2	32.5	51.7	0.8	-	2.6	2.6	2.6	
9. อาชีพขั้นพื้นฐานต่างๆ ในด้านการขาย และการให้บริการ	438.7	169.6	2.5	16.7	0.7	2.0	115.0	76.9	7.0	8.2	-	0.6	0.6	0.6	
10. คนงานซึ่งมิได้จำแนกไว้ในหมวดอื่น	-	-	-	-	-	-	-	-	-	-	-	-	-	-	
หญิง	3,392.3	1,655.5	5.5	343.4	3.5	4.0	116.9	495.5	17.1	234.2	5.5	28.6	1.5	1.5	
1. ผู้ปฏิบัติงานหลาย ทั่วราชการระดับอาวุโส และผู้จัดการ	28.5	-	0.1	2.4	-	0.3	1.4	6.9	0.1	2.0	-	1.5	1.5	1.5	
2. ผู้ประกอบวิชาชีพด้านต่างๆ	168.9	0.4	0.5	2.3	1.3	-	-	3.0	-	0.4	0.9	1.2	1.2	1.2	
3. ผู้ประกอบวิชาชีพด้านเทคนิคสาขาต่างๆ และอาชีพที่เกี่ยวข้อง	77.3	0.3	1.7	6.0	0.6	-	0.6	6.6	1.1	1.5	1.8	15.7	15.7	15.7	
4. เสมียน	147.3	-	0.8	15.3	1.2	2.0	2.5	22.7	5.4	3.9	2.1	8.0	8.0	8.0	
5. พนักงานบริการและพนักงานในร้านค้า และตลาด	692.1	0.7	-	4.1	0.2	-	-	392.2	1.4	203.2	0.6	-	-	-	
6. ผู้ปฏิบัติงานที่มีฝีมือในด้านการเกษตร และการประมง	1,498.2	1,493.5	-	0.7	-	0.3	-	1.4	-	1.0	-	-	-	-	
7. ผู้ปฏิบัติงานด้านความสามารถทางฝีมือ และธุรกิจการค้าที่เกี่ยวข้อง	244.0	0.2	0.4	202.2	0.2	0.8	23.3	11.8	-	1.6	-	-	-	-	
8. ผู้ปฏิบัติงานโรงงานและเครื่องจักร และผู้ปฏิบัติงานด้านการประกอบ	92.2	0.1	1.0	81.2	-	-	0.8	0.2	4.7	0.3	-	-	-	-	
9. อาชีพขั้นพื้นฐานต่างๆ ในด้านการขาย และการให้บริการ	443.8	160.2	1.1	29.2	0.1	0.7	88.3	50.7	4.4	20.3	0.1	2.2	2.2	2.2	
10. คนงานซึ่งมิได้จำแนกไว้ในหมวดอื่น	-	-	-	-	-	-	-	-	-	-	-	-	-	-	

10. Workers not classifiable by occupation

ตารางที่ 8 จำนวนผู้มีงานทำ จำแนกตามอาชีพ อุตสาหกรรม และ เพศ ภาคเหนือ (ต่อ)
TABLE 8 EMPLOYED PERSONS OCCUPATION INDUSTRY AND SEX , NORTHERN REGION (Contd.)

อาชีพ Occupation	อุตสาหกรรม (ต่อ) Industry (Contd.)										กิจกรรมของ องค์กร Extra-territorial	งานในครัวเรือน ส่วนบุคคล Activities of household	บริการด้านอื่นๆ Other service	ศิลปะ ความบันเทิง และนันทนาการ Art, entertainment	กิจกรรมด้านสุขภาพ งานสังคมสงเคราะห์ Health and social work	การศึกษา Education	การบริหารราชการ ป้องกันประเทศ Public administration	การบริหารสนับสนุน และป้องกันประเทศ Administrative support service activities	กิจกรรมทางวิชาชีพ วิทยาศาสตร์ Professional, scientific activities	กิจกรรม อสังหาริมทรัพย์ Real estate activities	OCCUPATION	
	การศึกษาด้านสุขภาพ Health and social work	การศึกษา Education	การบริหารราชการ ป้องกันประเทศ Public administration	การบริหารสนับสนุน และป้องกันประเทศ Administrative support service activities	กิจกรรมทางวิชาชีพ วิทยาศาสตร์ Professional, scientific activities	กิจกรรม อสังหาริมทรัพย์ Real estate activities	การศึกษาด้านสุขภาพ งานสังคมสงเคราะห์ Health and social work	ศิลปะ ความบันเทิง และนันทนาการ Art, entertainment	บริการด้านอื่นๆ Other service	งานในครัวเรือน ส่วนบุคคล Activities of household												กิจกรรมของ องค์กร Extra-territorial
ชาย											0.4	6.7	40.5	21.2	32.3	91.0	195.5	21.7	13.2	5.9		MALE
1. ผู้ปฏิบัติงานในอาชีพราชการระดับอาวุโสและผู้จัดการ		5.8	39.3	0.0	0.1	2.0	1.0	-	-	0.3	-	-	-	-	-	-	-	-	-	1. Legislators, senior officials and managers		
2. ผู้ประกอบวิชาชีพด้านต่างๆ		60.3	20.7	-	3.0	4.8	4.1	0.1	-	0.1	-	-	-	-	-	-	-	-	-	2. Professionals		
3. ผู้ประกอบวิชาชีพด้านเทคนิคสาขาต่างๆและอาชีพที่เกี่ยวข้อง		0.5	25.5	-	3.0	8.1	2.9	1.6	-	-	-	-	-	-	-	-	-	-	-	3. Technicians and associate professionals		
4. เสมียน		4.2	19.5	3.6	0.2	2.1	1.8	0.7	-	-	-	-	-	-	-	-	-	-	-	4. Clerks		
5. พนักงานบริการและพนักงานในร้านค้าและตลาด		15.3	45.0	11.6	0.6	11.1	7.6	9.4	-	-	-	-	-	-	-	-	-	-	-	5. Service workers and shop and market sales workers		
6. ผู้ปฏิบัติงานที่มีชื่อในด้านเกษตรกรรมและการประมง		1.1	7.3	1.3	0.7	0.1	1.5	-	-	-	-	-	-	-	-	-	-	-	-	6. Skilled agricultural and fishery workers		
7. ผู้ปฏิบัติงานด้านความสามารถทางฝีมือและธุรกิจการค้าที่เกี่ยวข้อง		1.1	6.1	0.5	3.7	1.2	0.1	16.8	-	-	-	-	-	-	-	-	-	-	-	7. Craft and related trades workers		
8. ผู้ปฏิบัติการโรงงานและเครื่องจักรและผู้ปฏิบัติงานด้านการประกอบ		1.9	15.3	1.0	1.1	2.9	0.2	0.7	-	-	-	-	-	-	-	-	-	-	-	8. Plant and machine operators and assemblers		
9. อาชีพขั้นพื้นฐานต่างๆ ในด้านการขายและการให้บริการ		0.8	17.0	3.7	1.1	0.1	2.2	11.2	-	-	-	-	-	-	-	-	-	-	-	9. Elementary occupations		
10. คนงานซึ่งมีได้จำแนกไปในหมวดอื่น		-	-	-	-	-	-	-	-	-	-	-	-	-	-	-	-	-	-	10. Workers not classifiable by occupation		
หญิง											36.7	60.4	0.1	20.3	96.4	102.2	12.2	8.5	7.2		FEMALE	
1. ผู้ปฏิบัติงานในอาชีพราชการระดับอาวุโสและผู้จัดการ		0.9	11.9	0.1	0.2	0.4	-	0.1	-	-	-	-	-	-	-	-	-	-	-	1. Legislators, senior officials and managers		
2. ผู้ประกอบวิชาชีพด้านต่างๆ		105.6	15.2	0.1	0.9	36.7	0.4	0.1	-	-	-	-	-	-	-	-	-	-	-	2. Professionals		
3. ผู้ประกอบวิชาชีพด้านเทคนิคสาขาต่างๆและอาชีพที่เกี่ยวข้อง		0.2	15.3	-	1.3	19.3	0.6	3.6	-	-	-	-	-	-	-	-	-	-	-	3. Technicians and associate professionals		
4. เสมียน		10.8	44.7	5.0	2.5	13.1	3.5	0.8	-	-	-	-	-	-	-	-	-	-	-	4. Clerks		
5. พนักงานบริการและพนักงานในร้านค้าและตลาด		15.6	3.9	1.5	0.1	21.2	8.4	30.3	-	-	-	-	-	-	-	-	-	-	-	5. Service workers and shop and market sales workers		
6. ผู้ปฏิบัติงานที่มีชื่อในด้านเกษตรกรรมและการประมง		0.2	1.0	0.1	-	-	-	-	-	-	-	-	-	-	-	-	-	-	-	6. Skilled agricultural and fishery workers		
7. ผู้ปฏิบัติงานด้านความสามารถทางฝีมือและธุรกิจการค้าที่เกี่ยวข้อง		0.4	1.4	0.2	0.1	-	-	1.5	-	-	-	-	-	-	-	-	-	-	-	7. Craft and related trades workers		
8. ผู้ปฏิบัติงานด้านการประกอบและปฏิบัติการโรงงานและเครื่องจักร		0.1	0.5	-	-	1.3	0.6	1.5	-	-	-	-	-	-	-	-	-	-	-	8. Plant and machine operators and assemblers		
9. อาชีพขั้นพื้นฐานต่างๆ ในด้านการขายและการให้บริการ		5.1	8.3	5.2	3.3	4.5	6.8	22.6	-	-	-	-	-	-	-	-	-	-	-	9. Elementary occupations		
10. คนงานซึ่งมีได้จำแนกไปในหมวดอื่น		-	-	-	-	-	-	-	-	-	-	-	-	-	-	-	-	-	-	10. Workers not classifiable by occupation		

ตารางที่ 8 จำนวนผู้มีงานทำ จำแนกตามอาชีพ อุตสาหกรรม เพศ และเขตการปกครอง ภาคเหนือ

TABLE 8 EMPLOYED PERSONS BY OCCUPATION INDUSTRY SEX AND AREA , NORTHERN REGION

ไตรมาสที่ 4/2555 : Quarter 4/2012

หน่วยเป็นพัน : In Thousands

อาชีพ	อุตสาหกรรม Industry										TOTAL	OCCUPATION	
	รวม	เกษตรกรรม การป่าไม้ และการประมง และเหมืองหิน	การทำ เหมืองแร่	การผลิต ไฟฟ้า ก๊าซ ไอน้ำ กระบุงปรับ อากาศ	จัดหา น้ำ บำบัดน้ำเสีย และประปา	อุตสาหกรรม การก่อสร้าง	การขายส่ง การขายปลีก	การขายส่ง และ สถานที่เก็บสินค้า	ที่พักแรมและ บริการด้านอาหาร	ข้อมูลข่าวสาร และการสื่อสาร			การเงินและ การประกันภัย
	Total	Agriculture	Mining	Manufacturing	Electricity	Water supply sewerage, waste	Construction	wholesale&retail	Transportation and storage	Accommodation and food service	Information communication	Financial intermedation	
ยอดรวม	1,878.2	519.8	1.8	227.8	11.7	3.9	145.5	394.6	32.3	148.7	7.5	22.3	
ชาย	987.8	297.1	1.5	101.7	9.7	2.2	118.6	194.7	28.1	55.2	6.0	8.2	MALE
1. ผู้ปฏิบัติงานหมวดข้าราชการระดับอาวุโส และผู้จัดการ	28.1	0.4	0.3	2.4	0.2	0.1	5.1	2.7	0.4	1.4	-	0.8	1. Legislators, senior officials and managers
2. ผู้ประกอบวิชาชีพด้านต่างๆ	47.0	0.2	-	1.5	1.3	-	1.7	2.0	-	1.1	1.2	0.6	2. Professionals
3. ผู้ประกอบวิชาชีพด้านเทคนิคสาขาต่างๆ และอาชีพที่เกี่ยวข้อง	33.5	-	0.2	2.4	2.5	0.3	4.1	1.9	0.6	-	1.0	3.7	3. Technicians and associate professionals
4. เสมียน	24.9	-	-	4.2	0.3	0.1	0.0	3.0	1.5	0.4	0.1	2.2	4. Clerks
5. พนักงานบริการและพนักงานในร้านค้า และตลาด	204.2	0.5	0.3	2.7	0.2	0.1	0.4	113.3	0.3	45.0	2.2	0.5	5. Service workers and shop and market sales workers
6. ผู้ปฏิบัติงานที่มีฝีมือในด้านการเกษตร และการประมง	272.6	268.8	-	-	-	-	-	0.3	-	0.1	-	-	6. Skilled agricultural and fishery workers
7. ผู้ปฏิบัติงานด้านความสามารทางฝีมือ และธุรกิจการค้าที่เกี่ยวข้อง	204.6	0.4	-	64.6	4.0	1.0	74.3	38.7	1.9	2.4	1.5	-	7. Craft and related trades workers
8. ผู้ปฏิบัติการโรงงานและเครื่องจักร และผู้ใช้ปฏิบัติงานด้านประกอบ	71.5	2.5	0.5	18.8	0.6	0.3	6.5	9.9	20.6	0.8	-	0.4	8. Plant and machine operators and assemblers
9. อาชีพขั้นพื้นฐานต่างๆ ในด้านการขาย และการให้บริการ	101.5	24.4	0.2	5.2	0.7	0.4	26.6	23.0	2.9	4.0	-	-	9. Elementary occupations
10. คนงานซึ่งมิได้จำแนกไว้ในหมวดอื่น	-	-	-	-	-	-	-	-	-	-	-	-	10. Workers not classifiable by occupation

ตารางที่ 8 จำนวนผู้มีงานทำ จำแนกตามอาชีพ อุตสาหกรรม เพศ และเขตการปกครอง ภาคเหนือ

TABLE 8 EMPLOYED PERSONS BY OCCUPATION INDUSTRY SEX AND AREA , NORTHERN REGION

อาชีพ	ในเขตเทศบาล MUNICIPAL AREA														หน่วยเป็นคน : person
	รวม	เกษตรกรรม การป่าไม้ และการประมง และเหมืองหิน	การทำเหมืองแร่	การผลิตไฟฟ้า และก๊าซ	น้ำประปา และบำบัดน้ำเสีย	จัดหาบ้าน และประปา	จัดหาบ้าน และประปา	อุตสาหกรรม การก่อสร้าง และประปา	การขายส่ง และการขายปลีก	การขายส่ง และการขายปลีก	การขายส่ง และการขายปลีก	การขายส่ง และการขายปลีก	การขายส่ง และการขายปลีก	การขายส่ง และการขายปลีก	
	Total	Agriculture	Mining	Manufacturing	Electricity	Water supply	Construction	Construction	whole sale&retail	Transportation	Accommodation	Information	Financial	OCCUPATION	
หญิง	890.4	222.8	0.4	126.1	2.1	1.6	26.9	199.9	4.2	93.5	1.5	14.1	14.1	FEMALE	
1. ผู้ปฏิบัติงานนอกภาคเกษตร	11.4	-	0.1	1.2	-	0.1	0.9	2.3	0.1	1.2	-	1.5	1.5	1. Legislators, senior officials and managers	
2. ผู้ประกอบวิชาชีพด้านต่างๆ	71.9	-	-	1.2	0.6	-	-	1.7	-	0.4	0.3	0.2	0.2	2. Professionals	
3. ผู้ประกอบวิชาชีพด้านเทคนิคสาขาต่างๆ	34.9	-	0.1	3.4	0.6	-	0.2	3.8	0.8	0.3	0.2	6.7	6.7	3. Technicians and associate professionals	
และอาชีพที่เกี่ยวข้อง															
4. เสมียน	57.3	-	0.2	6.6	0.7	0.9	1.5	6.2	0.7	2.8	0.2	4.0	4.0	4. Clerks	
5. พนักงานบริการและพนักงานในร้านค้า	278.8	0.1	-	1.6	-	-	-	161.5	0.9	79.9	0.6	-	-	5. Service workers and shop and market sales workers	
และตลาด															
6. ผู้ปฏิบัติงานที่มีฝีมือในด้านการเกษตร	204.7	204.0	-	0.1	-	-	-	0.3	-	-	-	-	-	6. Skilled agricultural and fishery workers	
และการประมง															
7. ผู้ปฏิบัติงานด้านความงามทางผิว	86.6	0.2	-	71.4	0.2	-	6.0	5.1	-	1.6	-	-	-	7. Craft and related trades workers	
และธุรกิจการค้าที่เกี่ยวข้อง															
8. ผู้ปฏิบัติการโรงงานและเครื่องจักร	31.9	0.1	-	29.5	-	-	-	0.2	1.5	0.3	-	-	-	8. Plant and machine operators and assemblers	
และผู้ปฏิบัติงานด้านประกอบ															
9. อาชีพขั้นพื้นฐานต่างๆ ในด้านการขาย	113.0	18.4	-	11.1	-	0.7	18.3	18.9	0.3	7.1	0.1	1.7	1.7	9. Elementary occupations	
และการให้บริการ															
10. คนงานซึ่งมิได้จำแนกไว้ในหมวดอื่น	-	-	-	-	-	-	-	-	-	-	-	-	-	10. Workers not classifiable by occupation	

ตารางที่ 8 จำนวนผู้มีงานทำ จำแนกตามอาชีพ อุตสาหกรรม เพศ และเขตการปกครอง ภาคเหนือ (ต่อ)

TABLE 8 EMPLOYED PERSONS BY OCCUPATION INDUSTRY SEX AND AREA , NORTHERN REGION (Contd.)

อาชีพ	ในเขตเทศบาล MUNICIPAL AREA										รวมเป็นพัน : In Thousands	
	อุตสาหกรรม (ต่อ) Industry (Contd.)											
	กิจกรรม อสังหาริมทรัพย์	กิจกรรมทางวิชาชีพ วิทยาศาสตร์ และเทคนิค	การบริหารสนับสนุน และป้องกันประเทศ	การบริหารราชการ และป้องกันประเทศ	การศึกษา	กิจกรรมด้านสุขภาพ และสังคมสงเคราะห์	ศิลปะ ความบันเทิง และนันทนาการ	บริการด้านอื่นๆ	งานในครัวเรือน	กิจกรรมขององค์กร		ไม่ทราบ
Real estate activities	Professional, scientific and technical activities	Administrative and support service activities	Public administration and defence	Education	Health and social work	Art, entertainment	Other service	Activities of household	Extra-territorial	Unknown		
ยอดรวม	6.3	14.4	15.1	106.2	92.5	48.2	13.5	48.5	17.6	0.1	-	TOTAL
ชาย	2.9	7.5	8.3	67.5	37.6	11.6	8.1	18.4	2.9	0.1	-	MALE
1. ผู้ปฏิบัติงานในอาชีพ ข้าราชการระดับอาวุโส และผู้จัดการ	0.3	0.1	0.0	10.9	2.7	0.4	-	-	-	-	-	1. Legislators, senior officials and managers
2. ผู้ประกอบวิชาชีพด้านต่างๆ	-	2.3	-	4.1	25.5	3.5	1.6	0.1	-	0.1	-	2. Professionals
3. ผู้ประกอบวิชาชีพด้านเทคนิคสาขาต่างๆ และอาชีพที่เกี่ยวข้อง	0.3	0.7	-	10.4	0.5	1.9	1.6	1.4	-	-	-	3. Technicians and associate professionals
4. เสมียน	-	0.2	2.2	7.2	1.6	1.4	0.5	-	-	-	-	4. Clerks
5. พนักงานบริการและพนักงานในร้านค้า และตลาด	1.7	-	3.8	18.3	4.6	2.6	3.0	4.6	0.2	-	-	5. Service workers and shop and market sales workers
6. ผู้ปฏิบัติงานที่มีฝีมือในด้านการเกษตร และการประมง	-	-	0.1	2.6	-	0.1	-	-	0.7	-	-	6. Skilled agricultural and fishery workers
7. ผู้ปฏิบัติงานด้านความสามารถทางฝีมือ และธุรกิจการค้าที่เกี่ยวข้อง	0.2	2.3	0.3	2.4	1.0	1.0	0.1	8.7	-	-	-	7. Craft and related trades workers
8. ผู้ปฏิบัติการโรงงานและเครื่องจักร และผู้ปฏิบัติงานด้านการประกอบ	-	1.1	1.0	6.5	0.9	0.5	0.2	0.2	0.5	-	-	8. Plant and machine operators and assemblers
9. อาชีพขั้นพื้นฐานต่างๆ ในด้านการขาย และการให้บริการ	0.3	0.9	1.0	5.0	0.8	0.1	1.1	3.4	1.6	-	-	9. Elementary occupations
10. คนงานซึ่งไม่ได้จำแนกไว้ในหมวดอื่น	-	-	-	-	-	-	-	-	-	-	-	10. Workers not classifiable by occupation

ตารางที่ 8 จำนวนผู้มีงานทำ จำแนกตามอาชีพ อุตสาหกรรม เพศ และเขตการปกครอง ภาคเหนือ (ต่อ)

TABLE 8 EMPLOYED PERSONS BY OCCUPATION INDUSTRY SEX AND AREA , NORTHERN REGION (Contd.)

อาชีพ	ในเขตเทศบาล MUNICIPAL AREA										หน่วยนับ : person	
	อุตสาหกรรม (ต่อ) Industry (Contd.)											
	กิจกรรม อสังหาริมทรัพย์ Real estate activities	กิจกรรมทางวิชาชีพ วิทยาศาสตร์ และเทคนิค Professional, scientific and technical activities	การบริหารสนับสนุน และป้องกันประเทศ Administrative support service activities	การบริหารราชการ และป้องกันประเทศ Public administration and defence	การศึกษา การศึกษา Health and social work	งานสังคมสงเคราะห์ และนันทนาการ Art and entertainment	บริการด้านอื่นๆ Other service	งานในครัวเรือน ส่วนบุคคล Activities of household	กิจกรรมขององค์กร Extra-territorial	ไม่ทราบ		OCCUPATION
หญิง	3.4	6.9	6.9	38.8	54.9	36.6	5.4	30.1	14.6	-	-	FEMALE
1. ผู้ปฏิบัติงานในหน่วยงานราชการระดับอาวุโส และผู้จัดการ	0.4	0.2	0.1	2.1	0.9	0.4	-	0.1	-	-	-	1. Legislators, senior officials and managers
2. ผู้ประกอบวิชาชีพด้านต่างๆ	-	0.9	0.1	6.4	41.7	17.8	0.4	0.1	-	-	-	2. Professionals
3. ผู้ประกอบวิชาชีพด้านเทคนิคสาขาต่างๆ และอาชีพที่เกี่ยวข้อง	0.6	1.1	-	6.0	0.2	9.0	0.6	1.4	0.1	-	-	3. Technicians and associate professionals
4. เสมียน	-	1.5	3.5	18.5	5.1	3.4	1.0	0.5	-	-	-	4. Clerks
5. พนักงานบริการและพนักงานในร้านค้า และตลาด	2.1	0.1	1.5	1.6	4.5	4.7	1.8	14.0	3.9	-	-	5. Service workers and shop and market sales workers
6. ผู้ปฏิบัติงานที่มีฝีมือในด้านการเกษตร และการประมง	-	-	0.1	0.2	-	-	-	-	-	-	-	6. Skilled agricultural and fishery workers
7. ผู้ปฏิบัติงานด้านความสามทางฝีมือ และธุรกิจการค้าที่เกี่ยวข้อง	-	0.1	0.2	0.5	0.4	-	-	1.0	-	-	-	7. Craft and related trades workers
8. ผู้ปฏิบัติการโรงงานและเครื่องจักร และผู้ปฏิบัติงานด้านการประกอบ	-	-	-	-	0.1	0.1	-	0.3	-	-	-	8. Plant and machine operators and assemblers
9. อาชีพขั้นพื้นฐานต่างๆ ในด้านการขาย และการให้บริการ	0.3	3.0	1.5	3.5	2.1	1.3	1.6	12.7	10.6	-	-	9. Elementary occupations
10. คนงานซึ่งไม่ได้จำแนกไว้ในหมวดอื่น	-	-	-	-	-	-	-	-	-	-	-	10. Workers not classifiable by occupation

ตารางที่ 8 จำนวนผู้มีงานทำ จำแนกตามอาชีพ และอุตสาหกรรม ภาคเหนือ

TABLE 8 EMPLOYED PERSONS OCCUPATION INDUSTRY AND AREA , NORTHERN REGION

ไตรมาสที่ 4/2555 : Quarter 4/2012 หน่วยเป็นพัน : in Thousands

อาชีพ	อุตสาหกรรม NON-MUNICIPAL AREA													OCCUPATION
	รวม	เกษตรกรรม	การทำเหมืองแร่	การผลิต	ไฟฟ้า ก๊าซ ไอน้ำระบบรับ	น้ำประปา	จัดหาน้ำ บำบัดน้ำเสีย และประปา	การก่อสร้าง	อุตสาหกรรม Last Industry	การขนส่ง	การขนส่ง	สถานที่เก็บสินค้า	ที่พักแรมและ บริการด้านอาหาร	
	Total	Agriculture	Mining	Manufacturing	Electricity	Water supply	Construction	Construction	whole sale&retail	Transportation	Accommodation and food service	Information communication	Financial intermediation	
หญิง	2,502.0	1,432.7	5.1	217.4	1.5	2.3	90.0	295.6	12.9	140.7	4.0	14.5	FEMALE	
1. ผู้ปฏิบัติงานขยายข้าราชการระดับอาวุโสและผู้จัดการ	17.1	-	-	1.2	-	0.1	0.5	4.7	-	0.8	-	-	1. Legislator, senior officials and manage	
2. ผู้ประกอบวิชาชีพด้านต่างๆ	97.1	0.4	0.5	1.1	0.6	-	-	1.3	-	-	0.6	1.0	2. Professionals	
3. ผู้ประกอบวิชาชีพด้านเทคนิคสาขาต่างๆ และอาชีพที่เกี่ยวข้อง	42.4	0.3	1.6	2.6	-	-	0.5	2.8	0.3	1.2	1.5	9.0	3. Technicians and associate professionals	
4. เสมียน	89.9	-	0.7	8.7	0.5	1.2	1.0	16.5	4.7	1.1	1.9	4.0	4. Clerks	
5. พนักงานบริการและพนักงานในร้านค้าและตลาด	413.3	0.6	-	2.5	0.2	-	-	230.7	0.5	123.3	-	-	5. Service workers and shop and market sales workers	
6. ผู้ปฏิบัติงานที่มีฝีมือในด้านการเกษตรและการประมง	1,293.6	1,289.5	-	0.6	-	0.3	-	1.2	-	1.0	-	-	6. Skilled agricultural and fishery workers	
7. ผู้ปฏิบัติงานด้านความสามารถทางฝีมือและธุรกิจการค้าที่เกี่ยวข้อง	157.4	-	0.4	130.9	-	0.8	17.2	6.7	-	-	-	-	7. Craftsmen and related trades workers	
8. ผู้ปฏิบัติการโรงงานและเครื่องจักรและผู้ปฏิบัติงานด้านการประกอบและการให้บริการ	60.3	-	1.0	51.7	-	-	0.8	-	3.3	-	-	-	8. Plant and machine operators and assemblers	
9. อาชีพขั้นพื้นฐานต่างๆ ในด้านการขายและการให้บริการ	330.8	141.9	1.1	18.1	0.1	-	70.0	31.8	4.1	13.2	-	0.6	9. Elementary occupations	
10. คนงานซึ่งไม่ได้จำแนกไว้ในหมวดอื่น	-	-	-	-	-	-	-	-	-	-	-	-	-	10. Workers not classifiable by occupation

ตารางที่ 8 จำนวนผู้มีงานทำ จำแนกตามอาชีพ อุตสาหกรรม เพศ และ เขตการปกครอง ภาคเหนือ (ต่อ)

TABLE 8 EMPLOYED PERSONS BY OCCUPATION INDUSTRY SEX AND AREA , NORTHERN REGION (Contd.)

ไตรมาสที่ 4/2555 : Quarter 4/2012 หน่วยเป็นพัน : In Thousands

อาชีพ	นอกเขตเทศบาล NON-MUNICIPAL AREA										OCCUPATION	
	อุตสาหกรรม (ต่อ) Industry (Contd.)											
	กิจกรรม อสังหาริมทรัพย์	กิจกรรมทางวิชาชีพ	การบริหารสนับสนุนและป้องกันประเทศ	การบริหารราชการ	การศึกษา	กิจการด้านสุขภาพ	ศิลปะ ความบันเทิง และนันทนาการ	บริการด้านอื่นๆ	งานในครัวเรือนส่วนบุคคล	กิจกรรมขององค์กร	ไม่ทราบ	
	Real estate activities	Professional, scientific and technical activities	Administrative and support service activities	Public administration and defence	Education	Health and social work	Art, entertainment	Other service	Activities of household	Extra-territorial	Unknown	
ยอดรวม	6.9	7.4	18.8	191.5	137.2	80.5	28.0	52.5	25.9	0.3	-	TOTAL
ชาย	3.1	5.7	13.4	128.1	53.4	20.7	13.1	22.2	3.8	0.3	-	MALE
1. ผู้ปฏิบัติงานฝ่ายข้าราชการอาวุโสและผู้จัดการ	-	-	-	28.4	3.0	1.6	1.0	-	-	0.3	-	1. Legislators, senior officials and managers
2. ผู้ประกอบวิชาชีพด้านต่างๆ	-	0.7	-	16.6	34.8	1.3	2.5	-	-	-	-	2. Professionals
3. ผู้ประกอบวิชาชีพด้านเทคนิคสาขาต่างๆ และอาชีพที่เกี่ยวข้อง	1.1	2.3	-	15.1	-	6.1	1.2	0.2	-	-	-	3. Technicians and associate professionals
4. เสมียน	1.5	-	1.4	12.2	2.6	0.7	1.3	0.7	-	-	-	4. Clerks
5. พนักงานบริการและพนักงานร้านค้าและตลาด	0.5	0.6	7.8	26.6	10.7	8.5	4.6	4.8	0.4	-	-	5. Service workers and shop and market sales workers
6. ผู้ปฏิบัติงานที่มีฝีมือในด้านการเกษตรและการประมง	-	0.7	1.2	4.7	1.1	-	1.5	-	0.4	-	-	6. Skilled agricultural and fishery workers
7. ผู้ปฏิบัติงานด้านความสามารถทางฝีมือและธุรกิจการค้าที่เกี่ยวข้อง	-	1.3	0.3	3.7	0.1	0.2	-	8.1	-	-	-	7. Craft and related trades workers
8. ผู้ปฏิบัติการโรงงานและเครื่องจักรและผู้ปฏิบัติงานด้านการประกอบ	-	-	-	8.9	1.0	2.4	-	0.5	1.4	-	-	8. Plant and machine operators and assemblers
9. อาชีพพื้นฐานต่างๆ ในด้านราชการและการให้บริการ	-	0.2	2.8	12.0	-	-	1.0	7.9	1.6	-	-	9. Elementary occupations
10. คนงานซึ่งไม่ได้จำแนกไว้ในหมวดอื่น	-	-	-	-	-	-	-	-	-	-	-	10. Workers not classifiable by occupation

ตารางที่ 8 จำนวนผู้มีงานทำ จำแนกตามอาชีพ และอุตสาหกรรม ภาคเหนือ (ต่อ)

TABLE 8 EMPLOYED PERSONS OCCUPATION INDUSTRY AND AREA , NORTHERN REGION (Contd.)

		นอกเขตเทศบาล NON-MUNICIPAL AREA										หน่วยเป็นพัน : In Thousands	
		อุตสาหกรรม (ต่อ) Industry (Contd.)											
อาชีพ	กิจกรรม อสังหาริมทรัพย์ Real estate activities	กิจกรรมทางวิชาชีพ วิทยาศาสตร์และเทคโนโลยี Professional/scientific technical activities	การบริหารสนับสนุน และป้องกันประเทศ Administrative support service activities	การบริหารราชการ ป้องกันประเทศ Public administration defence	การศึกษา การศึกษา งานสังคมสงเคราะห์ Health and social work	ศิลปะ ความบันเทิง และนันทนาการ Art entertainment	บริการด้านอื่นๆ Other service	งานในครัวเรือน ส่วนบุคคล Activities of household	กิจกรรมขององค์กร Extra-territorial	ไม่ทราบ Unknown	OCCUPATION		
หญิง	3.8	1.6	5.3	63.4	83.9	59.8	14.9	30.3	22.1	-	-	-	FEMALE
1. ผู้บัญญัติกฎหมาย ข้าราชการระดับอาวุโส และผู้จัดการ	-	-	-	9.8	-	-	-	-	-	-	-	-	1. Legislators, senior officials and managers
2. ผู้ประกอบวิชาชีพด้านต่างๆ	-	-	-	8.8	63.9	18.9	-	-	-	-	-	-	2. Professionals
3. ผู้ประกอบวิชาชีพด้านเทคนิคสาขาต่างๆ และอาชีพที่เกี่ยวข้อง	0.5	0.3	-	9.3	-	10.3	-	2.2	-	-	-	-	3. Technicians and associate professionals
4. เสมียน	2.9	1.1	1.5	26.2	5.7	9.7	2.5	0.3	-	-	-	-	4. Clerks
5. พนักงานบริการและพนักงานร้านค้า และตลาด	0.2	-	0.1	2.3	11.0	16.5	6.6	16.3	2.4	-	-	-	5. Service workers and shop and market sales workers
6. ผู้ปฏิบัติงานที่มีฝีมือในด้านการเกษตร และการประมง	-	-	-	0.8	0.2	-	-	-	-	-	-	-	6. Skilled agricultural and fishery workers
7. ผู้ปฏิบัติงานด้านความสามารถทางฝีมือ และธุรกิจการค้าที่เกี่ยวข้อง	-	-	-	0.9	-	-	-	0.5	-	-	-	-	7. Craft and related trades workers
8. ผู้ปฏิบัติการโรงงานและเครื่องจักร และผู้ปฏิบัติงานด้านการประกอบ	-	-	-	0.5	-	1.2	0.6	1.2	-	-	-	-	8. Plant and machine operators and assemblers
9. อาชีพขั้นพื้นฐานต่างๆ ในด้านการขาย และการให้บริการ	0.2	0.3	3.7	4.7	3.1	3.3	5.2	9.8	19.7	-	-	-	9. Elementary occupations
10. คนงานซึ่งไม่ได้จำแนกไว้ในหมวดอื่น	-	-	-	-	-	-	-	-	-	-	-	-	10. Workers not classifiable by occupation

ตารางที่ 9 จำนวนผู้ปฏิบัติงาน จำนวนชั่วโมงทำงานต่อสัปดาห์ การมีเวลาพักผ่อนและสิ่งอำนวยความสะดวกการทำงานเพิ่มขั้น และเพศ ภาคเหนือ
 TABLE 9 EMPLOYED PERSONS BY OCCUPATION, HOURS WORKED PER WEEK, AVAILABILITY FOR ADDITIONAL WORK AND SEX , NORTHERN REGION

ไตรมาสที่ 4/2555 : Quarter 4/2012

หน่วยนับพัน : In Thousands

จำนวนชั่วโมงทำงาน เพศ และ การมีเวลาพักผ่อน และสิ่งอำนวยความสะดวก การทำงานเพิ่มขั้น	รวม Total	ผู้บัญญัติกฎหมาย และ ผู้จัดการ Legislators & Managers	วิชาชีพ ด้านต่างๆ Professional	วิชิชีพ ด้านเทคนิค Technicians	เสมียน Clerks	พนักงาน บริการ Service Workers	อาชีพ Occupation			อาชีพ พื้นฐานๆ Elementary occupations	คนงานซึ่ง ได้งานทำ ไม่แน่นอน Not classifiable	HOURS WORKED, SEX AND AVAILABILITY FOR ADDITIONAL WORK
							ด้านการเกษตร และประมง Agricultural & Fishery	ด้านความ สามารถทางฝีมือ Craft	ผู้ปฏิบัติงาน โรงงานเครื่องจักร Plant & Machine operators			
ชาย	3,991.4	83.7	110.9	72.5	56.9	489.1	1,911.0	615.9	438.7	-	-	TOTAL(MALE)
มี	49.4	-	0.7	0.1	-	1.9	18.5	6.0	19.1	-	-	Available
ไม่มี	3,942.0	83.7	110.2	72.4	56.9	487.2	1,892.5	609.9	419.6	-	-	Not available
มีงานประจำแต่ไม่ได้ทำงาน	10.2	0.3	0.2	0.1	-	-	3.6	4.0	1.3	-	-	With job not work
1-9 ชั่วโมง	2.5	0.3	0.1	0.1	-	-	0.2	1.3	0.6	-	-	Available
มี	7.6	0.3	0.2	-	-	0.5	5.1	1.6	1.9	-	-	Not available
ไม่มี	10.8	0.4	0.2	-	-	0.1	0.3	0.6	0.7	-	-	1-9 hours
10-19 ชั่วโมง	1.3	-	-	-	-	0.1	0.4	1.0	1.9	-	-	Available
มี	9.5	0.4	0.2	0.4	-	2.6	29.5	1.6	4.3	-	-	Not available
ไม่มี	47.2	0.5	3.4	-	-	0.3	1.9	0.1	0.8	-	-	10-19 hours
20-29 ชั่วโมง	4.4	-	0.1	-	-	2.3	27.7	1.5	3.4	-	-	Available
มี	42.8	0.5	3.3	-	-	10.7	140.1	9.8	22.2	-	-	Not available
ไม่มี	200.7	3.4	5.4	2.0	2.2	0.7	3.0	0.6	7.2	-	-	20-29 hours
30-34 ชั่วโมง	11.7	-	0.2	-	-	10.0	137.1	9.2	15.1	-	-	Available
มี	189.0	3.4	5.2	2.0	2.2	9.0	100.3	16.0	32.3	-	-	Not available
ไม่มี	166.3	2.5	0.7	0.6	0.5	2.4	2.4	2.3	8.9	-	-	30-34 hours
35-39 ชั่วโมง	14.9	-	-	-	-	9.0	164.3	24.2	23.6	-	-	Available
มี	151.4	2.5	0.7	0.6	19.5	48.1	4.2	-	-	-	-	Not available
ไม่มี	396.8	24.3	52.4	23.2	19.5	48.1	160.0	24.2	23.6	-	-	35-39 hours
40-49 ชั่วโมง	4.6	-	0.4	-	-	48.1	694.8	274.0	182.3	-	-	Available
มี	392.2	24.3	52.0	23.2	28.0	150.5	5.2	0.7	1.7	-	-	Not available
ไม่มี	1,500.5	22.2	37.8	24.2	28.0	0.2	689.6	273.3	180.6	-	-	40-49 hours
50 ชั่วโมงขึ้นไป	7.8	-	-	-	-	267.6	773.4	284.8	170.8	-	-	Available
มี	1,492.8	22.2	37.8	24.2	6.6	0.6	1.4	0.3	-	-	-	Not available
ไม่มี	1,659.0	30.2	11.0	22.5	6.6	267.1	772.1	284.5	170.8	-	-	50 hours and over
มี	2.2	-	-	-	-	692.1	1,492.2	244.0	443.8	-	-	Available
ไม่มี	1,656.8	30.2	11.0	22.5	147.3	692.1	8.3	0.8	11.8	-	-	Not available
หญิง	3,392.3	28.5	168.9	77.3	147.3	692.1	1,489.2	243.2	432.0	-	-	TOTAL(FEMALE)
มี	24.1	-	0.6	0.3	-	1.5	8.3	0.8	1.1	-	-	Available
ไม่มี	3,368.3	28.5	168.3	77.1	147.3	690.6	1,489.9	243.2	432.0	-	-	Not available
มีงานประจำแต่ไม่ได้ทำงาน	14.5	-	0.8	0.4	1.6	4.7	0.8	0.8	1.1	-	-	With job not work
1-9 ชั่วโมง	0.1	-	0.1	0.1	-	-	-	-	-	-	-	Available
มี	14.4	-	0.8	0.2	1.6	4.7	4.7	0.8	1.1	-	-	Not available
ไม่มี	11.3	-	0.3	0.1	-	0.8	8.2	0.3	1.6	-	-	1-9 hours
10-19 ชั่วโมง	1.4	-	-	0.1	-	-	0.4	0.3	0.7	-	-	Available
มี	10.0	-	0.3	-	-	0.8	7.9	-	1.0	-	-	Not available
ไม่มี	56.9	0.0	1.3	0.4	0.2	3.4	38.3	3.4	9.2	-	-	10-19 hours
20-29 ชั่วโมง	3.3	-	-	-	0.2	0.2	1.2	0.1	1.5	-	-	Available
มี	53.7	0.0	1.3	0.4	0.2	3.2	37.1	3.4	7.7	-	-	Not available
ไม่มี	197.7	0.6	3.8	0.8	3.5	17.8	136.6	10.9	22.5	-	-	20-29 hours
30-34 ชั่วโมง	7.4	-	-	-	-	1.2	2.0	-	4.2	-	-	Available
มี	190.3	0.6	3.8	0.8	3.5	16.6	134.5	10.9	18.3	-	-	Not available
ไม่มี	160.2	1.0	1.8	1.6	2.9	17.3	105.0	7.8	21.6	-	-	30-34 hours
35-39 ชั่วโมง	3.6	-	-	-	-	-	0.4	0.3	2.9	-	-	Available
มี	156.6	1.0	1.8	1.6	2.9	17.3	104.6	7.5	18.8	-	-	Not available
ไม่มี	397.7	7.9	86.0	18.3	56.3	34.6	138.1	20.1	28.4	-	-	35-39 hours
40-49 ชั่วโมง	3.9	-	0.1	0.1	-	-	2.7	-	1.1	-	-	Available
มี	393.8	7.9	86.0	18.3	56.3	34.6	135.4	20.1	27.3	-	-	Not available
ไม่มี	1,339.3	10.6	54.9	40.0	59.3	234.6	597.4	91.4	205.5	-	-	40-49 hours
50 ชั่วโมงขึ้นไป	3.6	-	-	-	-	0.1	1.3	0.2	1.5	-	-	Available
มี	1,335.7	10.6	54.9	40.0	59.3	234.5	596.1	91.3	204.0	-	-	Not available
ไม่มี	1,214.7	8.5	20.1	15.8	23.4	378.9	470.0	109.3	153.9	-	-	50 hours and over
มี	0.9	-	0.6	-	-	-	0.3	-	-	-	-	Available
ไม่มี	1,213.8	8.5	19.5	15.8	23.4	378.9	469.7	109.3	153.9	-	-	Not available

ตารางที่ 9 จำนวนผู้มีงานทำ จำแนกตามอาชีพ จำนวนชั่วโมงทำงานต่อสัปดาห์ การมีเวลาเหลือพอและต้องการทำงานเพิ่มขึ้น เขต และเขตการปกครอง ภาคเหนือ (ต่อ)
TABLE 9 EMPLOYED PERSONS BY OCCUPATION, HOURS WORKED PER WEEK, AVAILABILITY FOR ADDITIONAL WORK, SEX AND AREA, NORTHERN REGION (Contd.)

จำนวนชั่วโมงทำงาน เพศ และ การมีเวลาเหลือพอ และต้องการทำงานเพิ่มขึ้น	อาชีพ Occupation											HOURS WORKED, SEX AND AVAILABILITY FOR ADDITIONAL WORK
	รวม	ผู้บริหาร และ ผู้จัดการ Legislators & Managers	วิชาชีพ ด้านต่างๆ Profes- sional	วิชาชีพ ด้านเทคนิค Technicians	เสมียน Clerks	พนักงาน บริการ Service Workers	ด้านการเกษตร และประมง Agricultural & Fishery & related trades	ด้านความ สามารถทางฝีมือ Craft Plant & Machine operators	ผู้ปฏิบัติงาน โรงงานเครื่องจักร operators	อาชีพอื่น ฐานต่างๆ Elementary occupations	คนงานซึ่งมี ได้จำแนกไว้ ในหมวดอื่น Not classifiable	
ยอดรวม(ชาย)	987.8	28.1	47.0	33.5	24.9	204.2	272.6	204.6	71.5	101.5	-	-
มี	6.7	-	0.7	0.1	-	0.7	2.3	0.9	0.5	1.5	-	Available
ไม่มี	981.1	28.1	46.2	33.4	24.9	203.5	270.4	203.6	71.0	99.9	-	Not available
มีงานประจำแต่ไม่ได้ทำงาน	2.1	0.3	0.2	0.1	-	-	0.8	0.8	-	-	-	With job not work
มี	0.2	-	0.1	0.1	-	-	-	0.1	-	-	-	Available
ไม่มี	1.9	0.3	0.2	-	-	-	0.8	0.7	-	-	-	Not available
1-9 ชั่วโมง	3.6	0.1	0.0	-	-	0.1	2.8	0.2	0.2	0.1	-	1-9 hours
มี	0.7	-	-	-	-	0.1	0.3	-	0.2	-	-	Available
ไม่มี	2.9	0.1	0.0	-	-	-	2.5	0.2	-	0.1	-	Not available
10-19 ชั่วโมง	13.7	0.5	1.0	-	-	1.4	6.6	0.8	2.6	0.9	-	10-19 hours
มี	1.5	-	0.1	-	-	0.3	0.5	0.1	0.2	0.3	-	Available
ไม่มี	12.2	0.5	0.9	-	-	1.1	6.1	0.7	2.4	0.5	-	Not available
20-29 ชั่วโมง	36.7	0.3	3.0	1.0	0.6	4.5	18.9	2.3	2.5	3.7	-	20-29 hours
มี	1.5	-	0.2	-	-	0.1	0.4	0.5	-	0.3	-	Available
ไม่มี	35.3	0.3	2.8	1.0	0.6	4.5	18.5	1.8	2.5	3.4	-	Not available
30-34 ชั่วโมง	29.8	0.5	0.4	0.6	0.5	2.8	16.0	4.7	0.4	3.8	-	30-34 hours
มี	1.2	-	-	-	-	-	0.3	0.2	-	0.7	-	Available
ไม่มี	28.6	0.5	0.4	0.6	0.5	2.8	15.7	4.6	0.4	3.1	-	Not available
35-39 ชั่วโมง	105.7	8.9	19.3	11.9	8.0	14.3	21.7	7.9	6.2	7.6	-	35-39 hours
มี	1.1	-	0.4	-	-	-	0.7	-	-	-	-	Available
ไม่มี	104.7	8.9	19.0	11.9	8.0	14.3	21.0	7.9	6.2	7.6	-	Not available
40-49 ชั่วโมง	369.4	9.3	17.2	9.9	12.6	66.3	88.9	94.4	25.7	45.2	-	40-49 hours
มี	0.6	-	-	-	-	0.2	0.1	0.1	0.1	0.2	-	Available
ไม่มี	368.8	9.3	17.2	9.9	12.6	66.1	88.8	94.3	25.6	45.0	-	Not available
50 ชั่วโมงขึ้นไป	426.8	8.3	5.8	10.1	3.2	114.8	117.0	93.5	33.9	40.3	-	50 hours and over
มี	0.0	-	-	-	-	0.0	-	-	-	-	-	Available
ไม่มี	426.7	8.3	5.8	10.1	3.2	114.8	117.0	93.5	33.9	40.3	-	Not available

ไตรมาสที่ 4/2555 : Quarter 4/2012

หน่วยเป็นพัน : In Thousands

ตารางที่ 9 จำนวนผู้มีงานทำ จำแนกตามอาชีพ จำนวนชั่วโมงทำงานต่อสัปดาห์ การมีเวลาเหลือพอและต้องการทำงานเพิ่มขึ้น เขต และเขตการปกครอง ภาคเหนือ (ต่อ)

TABLE 9 EMPLOYED PERSONS BY OCCUPATION, HOURS WORKED PER WEEK, AVAILABILITY FOR ADDITIONAL WORK, SEX AND AREA, NORTHERN REGION (Contd.)

หน่วยเป็นพัน : in Thousands

จำนวนชั่วโมงทำงาน เพศ และ การมีเวลาเหลือพอ และต้องการทำงานเพิ่มขึ้น	อาชีพ Occupation										HOURS WORKED, SEX AND AVAILABILITY FOR ADDITIONAL WORK	
	รวม	ผู้บัญญัติกฎหมาย และ ผู้จัดการ Legislators & Managers	วิชาชีพ ด้านต่างๆ Profes- sional	วิชาชีพ ด้านเทคนิค Technicians	เสมียน Clerks	พนักงาน บริการ Service Workers	ด้านการเกษตร และประมง Agricultural & Fishery	ด้านความ สามารถทางฝีมือ Craft & related trades	ผู้ปฏิบัติงาน โรงงานเครื่องจักร Plant & Machine operators	อาชีพพื้น ฐานต่างๆ Elementary occupations		คนงานซึ่งมี ได้จำแนกไว้ ในหมวดอื่น Not classifiable
ยอดรวม(หญิง)	890.4	11.4	71.9	34.9	57.3	278.8	204.7	86.6	31.9	113.0	-	TOTAL(FEMALE)
มี	4.4	-	0.6	0.3	-	0.2	0.7	0.3	-	2.3	-	Available
ไม่มี	885.9	11.4	71.2	34.7	57.3	278.6	203.9	86.3	31.9	110.7	-	Not available
มีงานประจำแต่ไม่ได้ทำงาน	6.3	-	0.1	0.4	0.3	3.2	1.1	0.6	0.6	0.0	-	With job not work
มี	0.1	-	-	0.1	-	-	-	-	-	-	-	Available
ไม่มี	6.1	-	0.1	0.2	0.3	3.2	1.1	0.6	0.6	0.0	-	Not available
1-9 ชั่วโมง	3.7	-	0.0	0.1	-	0.5	1.7	0.3	-	1.2	-	1-9 hours
มี	0.6	-	-	0.1	-	-	-	0.3	-	0.2	-	Available
ไม่มี	3.2	-	0.0	-	-	0.5	1.7	-	-	1.0	-	Not available
10-19 ชั่วโมง	19.0	0.0	0.6	0.1	0.2	3.1	9.9	1.4	-	3.8	-	10-19 hours
มี	1.7	-	-	-	-	0.2	0.4	0.1	-	1.0	-	Available
ไม่มี	17.4	0.0	0.6	0.1	0.2	2.9	9.5	1.3	-	2.8	-	Not available
20-29 ชั่วโมง	35.5	0.2	2.1	0.8	1.6	5.6	16.7	3.2	0.4	4.9	-	20-29 hours
มี	0.9	-	-	-	-	-	0.1	-	-	0.8	-	Available
ไม่มี	34.6	0.2	2.1	0.8	1.6	5.6	16.6	3.2	0.4	4.1	-	Not available
30-34 ชั่วโมง	30.0	0.2	1.8	0.4	1.9	4.3	14.3	2.5	-	4.6	-	30-34 hours
มี	0.4	-	-	-	-	-	0.1	-	-	0.3	-	Available
ไม่มี	29.6	0.2	1.8	0.4	1.9	4.3	14.2	2.5	-	4.3	-	Not available
35-39 ชั่วโมง	112.9	2.9	35.6	7.2	22.0	10.9	17.9	7.6	0.7	8.3	-	35-39 hours
มี	0.1	-	0.1	0.1	-	-	-	-	-	-	-	Available
ไม่มี	112.8	2.9	35.5	7.2	22.0	10.9	17.9	7.6	0.7	8.3	-	Not available
40-49 ชั่วโมง	333.3	3.9	23.2	18.2	21.7	92.5	77.4	32.8	14.0	49.7	-	40-49 hours
มี	0.1	-	-	-	-	-	0.1	-	-	-	-	Available
ไม่มี	333.2	3.9	23.2	18.2	21.7	92.5	77.3	32.8	14.0	49.7	-	Not available
50 ชั่วโมงขึ้นไป	349.6	4.1	8.5	7.9	9.8	158.7	65.8	38.3	16.3	40.4	-	50 hours and over
มี	0.6	-	0.6	-	-	-	-	-	-	-	-	Available
ไม่มี	349.1	4.1	8.0	7.9	9.8	158.7	65.8	38.3	16.3	40.4	-	Not available

ตารางที่ 9 จำนวนผู้มีงานทำ จำแนกตามอาชีพ จำนวนชั่วโมงทำงานต่อสัปดาห์ การมีเวลาเหลือพอและต้องการทำงานเพิ่มขึ้น เขต และเขตการปกครอง ภาคเหนือ (ต่อ)

TABLE 9 EMPLOYED PERSONS BY OCCUPATION, HOURS WORKED PER WEEK, AVAILABILITY FOR ADDITIONAL WORK, SEX AND AREA, NORTHERN REGION (Contd.)

หน่วยเป็นพัน : In Thousands

จำนวนชั่วโมงทำงาน เพศ และ การมีเวลาเหลือพอ และต้องการทำงานเพิ่มขึ้น	อาชีพ Occupation										รวม ผู้บัญญัติกฎหมาย และ ผู้จัดการ & Managers	วิชาชีพ ด้านต่าง ๆ Profes- sional	วิชาชีพ ด้านเทคนิค Technicians	เสมียน Clerks	พนักงาน บริการ Service Workers	ด้านการเกษตร และประมง Agricultural & Fishery	ด้านความ สามารถทางฝีมือ Craft Plant & Machine operators	อาชีพพื้น ฐานต่าง ๆ Elementary occupations	คนงานซึ่งมี ได้จำแนกไว้ ในหมวดอื่น Not classifiable	HOURS WORKED, SEX AND AVAILABILITY FOR ADDITIONAL WORK	
	Total	Legislators & Managers	Profes- sional	Technicians	Clerks	Service Workers	Agricultural & Fishery	Craft Plant & Machine operators	Elementary occupations	Not classifiable											
ยอดรวม(ชาย)	3,003.6	55.6	64.0	39.0	31.9	284.9	1,638.4	411.4	141.3	337.2	-	-	-	-	-	-	-	-	-	-	TOTAL(MALE)
มี	42.7	-	-	-	-	1.1	16.2	5.1	2.7	17.6	-	-	-	-	-	-	-	-	-	-	Available
ไม่มี	2,961.0	55.6	64.0	39.0	31.9	283.7	1,622.2	406.3	138.6	319.6	-	-	-	-	-	-	-	-	-	-	Not available
มีงานประจำแต่ไม่ได้ทำงาน	8.1	-	-	-	-	-	2.9	3.2	0.7	1.3	-	-	-	-	-	-	-	-	-	-	With job not work
มี	2.3	-	-	-	-	-	0.2	1.2	0.4	0.6	-	-	-	-	-	-	-	-	-	-	Available
ไม่มี	5.8	-	-	-	-	-	2.7	2.0	0.4	0.7	-	-	-	-	-	-	-	-	-	-	Not available
1-9 ชั่วโมง	7.2	0.3	0.1	-	-	0.4	2.3	1.4	0.9	1.9	-	-	-	-	-	-	-	-	-	-	1-9 hours
มี	0.6	-	-	-	-	-	-	0.6	-	-	-	-	-	-	-	-	-	-	-	-	Available
ไม่มี	6.6	0.3	0.1	-	-	0.4	2.3	0.8	0.9	1.9	-	-	-	-	-	-	-	-	-	-	Not available
10-19 ชั่วโมง	33.5	-	2.4	-	-	1.2	22.9	0.8	2.7	3.4	-	-	-	-	-	-	-	-	-	-	10-19 hours
มี	2.9	-	-	-	-	-	1.4	-	1.1	0.5	-	-	-	-	-	-	-	-	-	-	Available
ไม่มี	30.6	-	2.4	-	-	1.2	21.5	0.8	1.7	2.9	-	-	-	-	-	-	-	-	-	-	Not available
20-29 ชั่วโมง	163.9	3.1	2.4	1.0	1.7	6.2	121.1	7.6	2.4	18.5	-	-	-	-	-	-	-	-	-	-	20-29 hours
มี	10.2	-	-	-	-	0.6	2.6	0.2	-	6.9	-	-	-	-	-	-	-	-	-	-	Available
ไม่มี	153.7	3.1	2.4	1.0	1.7	5.5	118.6	7.4	2.4	11.7	-	-	-	-	-	-	-	-	-	-	Not available
30-34 ชั่วโมง	136.5	2.0	0.3	-	-	6.2	84.3	11.3	4.0	28.5	-	-	-	-	-	-	-	-	-	-	30-34 hours
มี	13.8	-	-	-	-	-	2.1	2.2	1.3	8.2	-	-	-	-	-	-	-	-	-	-	Available
ไม่มี	122.7	2.0	0.3	-	-	6.2	82.2	9.1	2.7	20.3	-	-	-	-	-	-	-	-	-	-	Not available
35-39 ชั่วโมง	291.1	15.4	33.0	11.3	11.4	33.9	142.6	16.3	11.2	16.0	-	-	-	-	-	-	-	-	-	-	35-39 hours
มี	3.6	-	-	-	-	-	3.6	-	-	-	-	-	-	-	-	-	-	-	-	-	Available
ไม่มี	287.5	15.4	33.0	11.3	11.4	33.9	139.0	16.3	11.2	16.0	-	-	-	-	-	-	-	-	-	-	Not available
40-49 ชั่วโมง	1,131.1	12.9	20.6	14.4	15.4	84.2	605.9	179.6	61.1	137.0	-	-	-	-	-	-	-	-	-	-	40-49 hours
มี	7.1	-	-	-	-	-	5.1	0.6	-	1.4	-	-	-	-	-	-	-	-	-	-	Available
ไม่มี	1,124.0	12.9	20.6	14.4	15.4	84.2	600.8	179.0	61.1	135.6	-	-	-	-	-	-	-	-	-	-	Not available
50 ชั่วโมงขึ้นไป	1,232.2	21.9	5.2	12.4	3.5	152.8	656.4	191.3	58.3	130.5	-	-	-	-	-	-	-	-	-	-	50 hours and over
มี	2.2	-	-	-	-	0.5	1.4	0.3	-	-	-	-	-	-	-	-	-	-	-	-	Available
ไม่มี	1,230.1	21.9	5.2	12.4	3.5	152.3	655.1	191.0	58.3	130.5	-	-	-	-	-	-	-	-	-	-	Not available

ตารางที่ 9 จำนวนผู้มีงานทำ จำแนกตามอาชีพ จำนวนชั่วโมงทำงานต่อสัปดาห์ การมีเวลาเหลือพอและต้องการทำงานเพิ่มขึ้น เขต และเขตการปกครอง ภาคเหนือ (ต่อ)

TABLE 9 EMPLOYED PERSONS BY OCCUPATION, HOURS WORKED PER WEEK, AVAILABILITY FOR ADDITIONAL WORK, SEX AND AREA, NORTHERN REGION (Contd.)

หน่วยเป็นพัน : in Thousands

จำนวนชั่วโมงทำงาน เพศ และ การมีเวลาเหลือพอ และต้องการทำงานเพิ่มขึ้น	อาชีพ Occupation										HOURS WORKED, SEX AND AVAILABILITY FOR ADDITIONAL WORK TOTAL(FEMALE)	
	รวม และผู้บัญญัติกฎหมาย และ ผู้จัดการ Legislators & Managers	วิชาชีพ ด้านต่างๆ Profes- sionals	วิชาชีพ ด้านเทคนิค Technicians	เสมียน Clerks	พนักงาน บริการ Service Workers	ด้านการเกษตร และประมง Agricultural & Fishery	ด้านความ สามารถทางฝีมือ Crafts & Related trades	ผู้ปฏิบัติงาน โรงงานเครื่องจักร Plant & Machine Operators	อาชีพพื้น ฐานต่างๆ Elementary Occupations	คนงานซึ่งมี ได้จำแนกไว้ ในหมวดอื่น Not classifiable		
ยอดรวม(หญิง)	2,502.0	17.1	97.1	42.4	89.9	413.3	1,293.6	157.4	60.3	330.8	-	-
มี	19.7	-	-	-	-	1.3	7.6	0.5	0.8	9.5	-	Available
ไม่มี	2,482.3	17.1	97.1	42.4	89.9	412.1	1,286.0	156.9	59.6	321.3	-	Not available
มีงานประจำแต่ไม่ได้ทำงาน	8.3	-	0.7	-	1.3	1.5	3.6	0.2	-	1.1	-	With job not work
มี	-	-	-	-	-	-	-	-	-	-	-	Available
ไม่มี	8.3	-	0.7	-	1.3	1.5	3.6	0.2	-	1.1	-	Not available
1-9 ชั่วโมง	7.6	-	0.3	-	-	0.4	6.5	-	-	0.5	-	1-9 hours
มี	0.8	-	-	-	-	-	0.4	-	-	0.5	-	Available
ไม่มี	6.8	-	0.3	-	-	0.4	6.2	-	-	-	-	Not available
10-19 ชั่วโมง	37.9	-	0.8	0.3	-	0.4	28.4	2.0	0.6	5.4	-	10-19 hours
มี	1.6	-	-	-	-	-	0.8	-	0.2	0.5	-	Available
ไม่มี	36.3	-	0.8	0.3	-	0.4	27.6	2.0	0.4	4.9	-	Not available
20-29 ชั่วโมง	162.3	0.4	1.7	-	2.0	12.2	119.9	7.7	0.9	17.6	-	20-29 hours
มี	6.5	-	-	-	-	1.2	1.9	-	-	3.4	-	Available
ไม่มี	155.8	0.4	1.7	-	2.0	11.0	117.9	7.7	0.9	14.2	-	Not available
30-34 ชั่วโมง	130.3	0.7	-	1.1	1.0	13.0	90.7	5.3	1.4	17.0	-	30-34 hours
มี	3.2	-	-	-	-	-	0.3	0.3	-	2.6	-	Available
ไม่มี	127.0	0.7	-	1.1	1.0	13.0	90.4	5.0	1.4	14.4	-	Not available
35-39 ชั่วโมง	284.7	5.0	50.5	11.1	34.4	23.7	120.2	12.5	7.3	20.1	-	35-39 hours
มี	3.8	-	-	-	-	-	2.7	-	-	1.1	-	Available
ไม่มี	281.0	5.0	50.5	11.1	34.4	23.7	117.5	12.5	7.3	19.1	-	Not available
40-49 ชั่วโมง	1,005.9	6.7	31.7	21.9	37.7	142.1	520.0	58.7	31.5	155.8	-	40-49 hours
มี	3.5	-	-	-	-	0.1	1.2	0.2	0.5	1.5	-	Available
ไม่มี	1,002.5	6.7	31.7	21.9	37.7	142.0	518.9	58.5	31.0	154.3	-	Not available
50 ชั่วโมงขึ้นไป	865.0	4.4	11.5	7.9	13.6	220.2	404.3	71.1	18.5	113.5	-	50 hours and over
มี	0.3	-	-	-	-	-	0.3	-	-	-	-	Available
ไม่มี	864.7	4.4	11.5	7.9	13.6	220.2	403.9	71.1	18.5	113.5	-	Not available

ตารางที่ 10 จำนวนผู้ปฏิบัติงาน จำนวนชั่วโมงทำงานต่อสัปดาห์ การมีเวลาเหลือพอและต้องการทำงานเพิ่มขึ้น ภาคเหนือ

TABLE 10 EMPLOYED PERSONS BY INDUSTRY, HOURS WORKED PER WEEK, AVAILABILITY FOR ADDITIONAL WORK, NORTHERN REGION

ไตรมาสที่ 4/2555 : Quarter 4/2012

หน่วยเป็นพัน : In Thousands

จำนวนชั่วโมงทำงาน และ การมีเวลาเหลือพอ และต้องการทำงานเพิ่มขึ้น	อุตสาหกรรม Industry														HOURS WORKED, AND AVAILABILITY FOR ADDITIONAL WORK
	รวม	เกษตรกรรม และการป่าไม้ และการประมง	เหมืองแร่ และเหมืองหิน	การผลิต	ไฟฟ้า ก๊าซ ไอน้ำระบบปรับอากาศ	ก่อสร้าง	การขนส่ง และการขนส่ง	การขนส่ง และการขนส่ง	ที่พักแรมและ บริการด้านอาหาร	ข้อมูลข่าวสาร และการสื่อสาร	การมีและ การประกันภัย	การมีและ การประกันภัย	การมีและ การประกันภัย	การมีและ การประกันภัย	
	Total	Agriculture	Mining	Manufacturing	Electricity	Construction	Transport, storage	Transport, storage	Accommodation	Information and communication	Financial	Financial	Financial	Financial	
ยอดรวม	7,383.8	3,739.7	13.7	645.3	18.5	534.1	1,012.2	84.1	346.4	17.5	49.8	49.8	49.8	TOTAL	
มี	73.5	49.7	0.4	6.6	-	0.4	3.1	0.7	2.7	-	-	-	-	Available	
ไม่มี	7,310.3	3,690.0	13.2	638.7	18.5	528.2	1,009.1	83.3	343.7	17.5	49.8	49.8	49.8	Not available	
มีงานประจำแต่ไม่ได้ทำงาน	24.7	9.1	0.4	2.3	-	0.7	1.6	-	3.0	-	1.0	1.0	1.0	With job not work	
มี	2.7	0.8	0.4	-	-	0.4	-	-	-	-	-	-	-	Available	
ไม่มี	22.0	8.4	-	2.3	-	0.4	1.6	-	3.0	-	1.0	1.0	1.0	Not available	
1-9 ชั่วโมง	22.1	14.7	-	0.7	-	2.5	1.7	-	0.6	-	-	-	-	1-9 hours	
มี	2.7	0.9	-	0.5	-	0.9	0.2	-	-	-	-	-	-	Available	
ไม่มี	19.5	13.8	-	0.2	-	1.6	1.5	-	0.6	-	-	-	-	Not available	
10-19 ชั่วโมง	104.1	75.5	-	5.7	-	1.7	6.4	0.8	2.1	0.2	-	-	-	10-19 hours	
มี	7.7	3.8	-	0.7	-	1.2	0.6	0.1	0.2	-	-	-	-	Available	
ไม่มี	96.4	71.7	-	5.1	-	0.5	5.8	0.7	1.9	0.2	-	-	-	Not available	
20-29 ชั่วโมง	398.4	301.2	-	19.6	0.2	8.8	14.3	3.8	12.0	0.1	1.7	1.7	1.7	20-29 hours	
มี	19.1	14.0	-	1.3	-	0.5	0.6	-	1.9	-	-	-	-	Available	
ไม่มี	379.3	287.3	-	18.3	0.2	8.3	13.6	3.8	10.1	0.1	1.7	1.7	1.7	Not available	
30-34 ชั่วโมง	326.5	242.7	-	12.1	-	20.5	18.6	4.6	10.2	-	0.2	0.2	0.2	30-34 hours	
มี	18.5	13.2	-	2.1	-	2.5	0.3	0.1	-	-	-	-	-	Available	
ไม่มี	308.0	229.5	-	9.9	-	18.0	18.2	4.5	10.2	-	0.2	0.2	0.2	Not available	
35-39 ชั่วโมง	794.5	315.8	-	39.5	11.6	9.6	25.6	4.4	17.2	1.7	11.3	11.3	11.3	35-39 hours	
มี	8.5	6.7	-	0.7	-	-	-	-	-	-	-	-	-	Available	
ไม่มี	786.0	309.1	-	38.9	11.6	9.6	25.6	4.4	17.2	1.7	11.3	11.3	11.3	Not available	
40-49 ชั่วโมง	2,839.8	1,414.2	8.1	285.2	5.0	238.4	396.5	31.8	131.7	9.9	29.7	29.7	29.7	40-49 hours	
มี	11.3	8.8	-	1.1	-	0.1	0.8	0.5	0.1	-	-	-	-	Available	
ไม่มี	2,828.5	1,405.5	8.1	284.1	5.0	238.3	395.7	31.2	131.6	9.9	29.7	29.7	29.7	Not available	
50 ชั่วโมงขึ้นไป	2,873.7	1,366.4	5.2	280.3	1.8	249.4	547.6	38.7	169.7	5.7	6.0	6.0	6.0	50 hours and over	
มี	3.1	1.7	-	0.3	-	-	0.6	-	0.6	-	-	-	-	Available	
ไม่มี	2,870.6	1,364.7	5.2	280.0	1.8	249.4	547.0	38.7	169.1	5.7	6.0	6.0	6.0	Not available	

ตารางที่ 10 จำนวนผู้มีงานทำ จำนวนชั่วโมงทำงานต่อสัปดาห์ การมีเวลาเหลือพอและต้องการทำงานเพิ่มขึ้น ภาคเหนือ (ต่อ)

TABLE 10 EMPLOYED PERSONS BY INDUSTRY, HOURS WORKED PER WEEK, AVAILABILITY FOR ADDITIONAL WORK, NORTHERN REGION (Contd.)

ไตรมาสที่ 4/2555 : Quarter 4/2012

หน่วยเป็นพัน : in Thousands

จำนวนชั่วโมงทำงาน และ การมีเวลาเหลือพอ และต้องการทำงานเพิ่มขึ้น	อุตสาหกรรม (ต่อ) Industry (Contd.)											HOURS WORKED, AND AVAILABILITY FOR ADDITIONAL WORK
	กิจกรรม อสังหาริมทรัพย์ Real estate activities	กิจกรรมทางวิชาชีพ วิทยุและเทคนิค Professional/scientific technical activities	การบริหารสนับสนุน และป้องกันประเทศ Administrative support service activities	การบริหารราชการ และป้องกันประเทศ Public administration defence	การศึกษา Education	สาธารณสุขและสังคมสงเคราะห์ Health and social work	ศิลปะ ความบันเทิง และนันทนาการ Art, entertainment	บริการด้านอื่นๆ Other service	งานในครัวเรือน ส่วนบุคคล Activities of household	กิจกรรมท่องเที่ยว Extra-territorial	ไม่ทราบ Unknown	
ยอดรวม	13.2	21.7	33.9	297.7	229.8	128.8	41.5	101.0	43.4	0.4	-	TOTAL
มี	-	0.2	-	0.1	1.3	-	0.3	0.7	1.3	-	-	Available
ไม่มี	13.2	21.5	33.9	297.6	228.5	128.8	41.2	100.2	42.1	0.4	-	Not available
มีงานประจำแต่ไม่ได้ทำงาน	-	0.2	-	1.0	0.9	0.4	0.3	0.4	-	-	-	With job not work
มี	-	0.2	-	-	-	-	0.1	-	-	-	-	Available
ไม่มี	-	-	-	1.0	0.9	0.4	0.3	0.4	-	-	-	Not available
1-9 ชั่วโมง	-	-	-	0.1	0.7	-	-	1.0	-	-	-	1-9 hours
มี	-	-	-	-	-	-	-	0.2	-	-	-	Available
ไม่มี	-	-	-	0.1	0.7	-	-	0.9	-	-	-	Not available
10-19 ชั่วโมง	-	0.5	0.2	-	4.5	0.3	1.2	1.8	3.2	-	-	10-19 hours
มี	-	-	-	-	0.8	-	0.1	-	0.3	-	-	Available
ไม่มี	-	0.5	0.2	-	3.7	0.3	1.2	1.8	2.8	-	-	Not available
20-29 ชั่วโมง	1.1	-	0.7	12.8	10.5	1.8	3.0	4.8	2.2	-	-	20-29 hours
มี	-	-	-	-	-	-	0.2	0.6	0.1	-	-	Available
ไม่มี	1.1	-	0.7	12.8	10.5	1.8	2.8	4.3	2.1	-	-	Not available
30-34 ชั่วโมง	-	-	-	5.0	2.5	4.7	1.5	2.4	1.6	-	-	30-34 hours
มี	-	-	-	0.1	-	-	-	-	0.2	-	-	Available
ไม่มี	-	-	-	4.9	2.5	4.7	1.5	2.4	1.4	-	-	Not available
35-39 ชั่วโมง	0.4	6.2	2.6	171.4	121.8	38.5	4.3	5.3	2.1	-	-	35-39 hours
มี	-	-	-	0.1	0.5	-	-	-	0.7	-	-	Available
ไม่มี	0.4	6.2	2.6	171.4	121.3	38.5	4.3	5.3	1.5	-	-	Not available
40-49 ชั่วโมง	4.6	9.8	13.5	66.4	75.5	44.5	17.6	33.6	20.9	0.4	-	40-49 hours
มี	-	-	-	-	-	-	-	-	-	-	-	Available
ไม่มี	4.6	9.8	13.5	66.4	75.5	44.5	17.6	33.6	20.9	0.4	-	Not available
50 ชั่วโมงขึ้นไป	7.1	5.0	16.8	41.0	13.4	38.6	13.5	51.6	13.5	-	-	50 hours and over
มี	-	-	-	-	-	-	-	-	-	-	-	Available
ไม่มี	7.1	5.0	16.8	41.0	13.4	38.6	13.5	51.6	13.5	-	-	Not available

ตารางที่ 10 จำนวนผู้จ้างงาน จำนวนชั่วโมงทำงานต่อสัปดาห์ การมีเวลาเหลือและต้องการทำงานเพิ่มขึ้น และเพศ ภาคเหนือ
 TABLE 10 EMPLOYED PERSONS BY INDUSTRY, HOURS WORKED PER WEEK, AVAILABILITY FOR ADDITIONAL WORK AND SEX, NORTHERN REGION

จำนวนชั่วโมงทำงาน เพศ และ การมีเวลาเหลือ และต้องการทำงานเพิ่มขึ้น	รวม	เกษตรกรรม และการประมง	การทำ เหมืองแร่ และหินอ่อน	การผลิต Manufacturing	ไฟฟ้า ก๊าซ ไอน้ำระบบปรับอากาศ	การจัดการน้ำ บำบัดน้ำเสีย และประปา	อุตสาหกรรม Industry			การขนส่ง และ สถานีเติมน้ำมัน	ที่พักแรมและ บริการด้านอาหาร	ข้อมูลข่าวสาร และการสื่อสาร	กิจกรรมการเงินและ การประกันภัย	TOTAL (MALE)
							การก่อสร้าง	การขนส่ง การขนถ่าย	การซ่อมแซม การขนส่ง					
ชาย	Total	Agriculture	Mining	Manufacturing	Electricity	Water supply sewerage, waste	Construction	Transport, storage	Transportation and storage	Accommodation and food service	Information and communication	Intermediation	With job not work Available Not available 1-9 hours Available Not available 10-19 hours Available Not available 20-29 hours Available Not available 30-34 hours Available Not available 35-39 hours Available Not available 40-49 hours Available Not available 50 hours and over Available Not available	
มี	3,991.4	2,084.3	8.2	301.9	15.0	7.4	417.2	516.7	67.0	112.1	12.0	21.2	21.2	
ไม่มี	49.4	34.0	0.4	3.7	-	0.4	5.9	2.0	0.2	1.2	-	-	Available	
3,942.0	2,050.3	2,050.3	7.7	298.2	15.0	7.0	411.3	514.7	66.8	110.9	12.0	21.2	Not available	
มีงานประจำแต่ไม่ได้ทำงาน	10.2	4.2	0.4	0.6	-	0.7	3.2	-	-	-	-	-	With job not work	
มี	2.5	0.8	0.4	-	-	0.4	0.8	-	-	-	-	-	Available	
ไม่มี	7.6	3.5	0.4	0.6	-	0.4	2.3	-	-	-	-	-	Not available	
1-9 ชั่วโมง	10.8	6.2	-	0.2	-	-	2.5	-	-	0.4	-	-	1-9 hours	
มี	1.3	0.3	-	-	-	-	0.9	-	-	-	-	-	Available	
ไม่มี	9.5	5.9	-	0.2	-	-	1.6	-	-	0.4	-	-	Not available	
10-19 ชั่วโมง	47.2	33.5	-	1.9	-	-	1.4	3.8	0.8	0.9	0.2	-	10-19 hours	
มี	4.4	2.4	-	0.4	-	-	1.2	0.3	0.1	0.3	-	-	Available	
ไม่มี	42.8	31.2	-	1.6	-	-	0.2	3.5	0.7	0.9	0.2	-	Not available	
20-29 ชั่วโมง	200.7	153.7	-	7.6	0.2	-	6.9	6.2	2.9	2.6	0.1	0.7	20-29 hours	
มี	11.7	9.4	-	0.3	-	-	0.5	0.6	-	0.7	-	-	Available	
ไม่มี	189.0	144.3	-	7.3	0.2	-	6.4	5.5	2.9	2.0	0.1	0.7	Not available	
30-34 ชั่วโมง	166.3	123.1	-	4.5	-	-	18.4	8.0	2.3	4.5	-	-	Not available	
มี	14.9	10.3	-	1.8	-	-	2.4	0.2	0.1	0.2	-	-	Available	
ไม่มี	151.4	112.8	-	2.7	-	-	16.0	7.8	2.2	4.5	-	-	Not available	
35-39 ชั่วโมง	396.8	167.7	-	12.5	8.4	3.4	5.7	8.8	4.0	6.8	1.1	5.2	35-39 hours	
มี	4.6	3.6	-	-	-	-	-	-	-	-	-	-	Available	
ไม่มี	392.2	164.1	-	12.5	8.4	3.4	5.7	8.8	4.0	6.8	1.1	5.2	Not available	
40-49 ชั่วโมง	1,500.5	753.9	4.0	135.4	4.6	2.0	181.3	210.6	24.2	44.1	7.4	13.4	40-49 hours	
มี	7.8	6.0	-	0.9	-	-	0.1	0.8	-	-	-	-	Available	
ไม่มี	1,492.8	748.0	4.0	134.5	4.6	-	181.2	209.8	24.2	44.1	7.4	13.4	Not available	
50 ชั่วโมงขึ้นไป	1,659.0	842.0	3.7	139.2	1.8	1.2	197.8	279.3	32.8	52.8	3.2	2.0	50 hours and over	
มี	2.2	1.4	-	0.3	-	-	-	-	-	0.6	-	-	Available	
ไม่มี	1,656.8	840.6	3.7	138.9	1.8	1.2	197.8	279.3	32.8	52.2	3.2	2.0	Not available	
หญิง	3,392.3	1,655.5	5.5	343.4	3.5	4.0	116.9	495.5	17.1	234.2	5.5	28.6	TOTAL (FEMALE)	
มี	24.1	15.8	-	2.9	-	-	0.1	1.1	0.5	1.5	-	-	Available	
ไม่มี	3,368.3	1,639.7	5.5	340.5	3.5	4.0	116.8	494.4	16.5	232.8	5.5	28.6	Not available	
มีงานประจำแต่ไม่ได้ทำงาน	14.5	4.9	-	1.7	-	-	0.1	1.6	-	3.0	-	1.0	With job not work	
มี	0.1	-	-	-	-	-	-	-	-	-	-	-	Available	
ไม่มี	14.4	4.9	-	1.7	-	-	0.1	1.6	-	3.0	-	1.0	Not available	
1-9 ชั่วโมง	11.3	8.5	-	0.5	-	-	-	1.7	-	0.2	-	-	1-9 hours	
มี	1.4	0.6	-	0.5	-	-	-	0.2	-	0.2	-	-	Available	
ไม่มี	10.0	7.9	-	-	-	-	-	1.5	-	0.2	-	-	Not available	
10-19 ชั่วโมง	56.9	42.0	-	3.8	-	-	0.3	2.6	0.0	1.2	-	-	10-19 hours	
มี	3.3	1.4	-	0.3	-	-	-	0.2	0.2	0.2	-	-	Available	
ไม่มี	53.7	40.6	-	3.5	-	-	0.3	2.4	0.0	1.0	-	-	Not available	
20-29 ชั่วโมง	197.7	147.6	-	12.0	-	-	1.9	8.1	0.9	9.3	-	1.0	20-29 hours	
มี	7.4	4.6	-	0.9	-	-	-	-	1.2	1.2	-	-	Available	
ไม่มี	190.3	143.0	-	11.0	-	-	1.9	8.1	0.9	8.1	-	1.0	Not available	
30-34 ชั่วโมง	160.2	119.7	-	7.6	-	-	2.1	10.6	2.3	5.6	-	0.2	30-34 hours	
มี	3.6	2.9	-	0.3	-	-	0.1	0.1	-	-	-	-	Available	
ไม่มี	156.6	116.7	-	7.3	-	-	2.1	10.5	2.3	5.6	-	0.2	Not available	
35-39 ชั่วโมง	397.7	148.2	-	27.0	3.1	1.8	4.0	16.8	0.3	10.3	0.5	6.2	35-39 hours	
มี	3.9	3.1	-	0.7	-	-	-	-	-	-	-	-	Available	
ไม่มี	393.8	145.0	-	26.3	3.1	1.8	4.0	16.8	0.3	10.3	0.5	6.2	Not available	
40-49 ชั่วโมง	1,339.3	660.3	4.0	149.8	0.4	0.7	57.1	185.9	7.6	87.6	2.5	16.3	40-49 hours	
มี	3.6	2.8	-	0.2	-	-	-	-	0.5	0.1	-	-	Available	
ไม่มี	1,335.7	657.5	4.0	149.6	0.4	0.7	57.1	185.9	7.0	87.6	2.5	16.3	Not available	
50 ชั่วโมงขึ้นไป	1,214.7	524.4	1.5	141.1	-	1.5	51.5	268.2	5.9	116.9	2.5	4.0	50 hours and over	
มี	0.9	0.3	-	-	-	-	-	0.6	-	-	-	-	Available	
ไม่มี	1,213.8	524.1	1.5	141.1	-	1.5	51.5	267.7	5.9	116.9	2.5	4.0	Not available	

ตารางที่ 10 จำนวนผู้จ้างงาน จำนวนชั่วโมงทำงานต่อสัปดาห์ การมีเวลาเหลือและต้องการทำงานเพิ่มขึ้นและเพศ ภาคเหนือ (ต่อ)

TABLE 10 EMPLOYED PERSONS BY INDUSTRY, HOURS WORKED PER WEEK, AVAILABILITY FOR ADDITIONAL WORK AND SEX, NORTHERN REGION (Contd.)

หน่วยเป็นพัน : In Thousands

จำนวนชั่วโมงทำงาน เพศ และ การมีเวลาเหลือ และต้องการทำงานเพิ่มขึ้น	อุตสาหกรรม (ต่อ) Industry (Contd.)										งานในครัวเรือน ส่วนบุคคล Activities of household	บริการด้านอื่นๆ Other service	ศิลปะ ความบันเทิง และนันทนาการ Arts, entertainment	กิจกรรมของ องค์กร Extra- territorial	ไม่ทราบ Unknown	HOURS WORKED, SEX AND AVAILABILITY FOR ADDITIONAL WORK
	กิจกรรม อสังหาริมทรัพย์ Real estate activities	กิจกรรมทางวิชาชีพ วิศวะและเทคโนโลยี Professional, scientific technical activities	การบริหารสนับสนุน และป้องกันประเทศ Administrative and support service activities	การบริหารราชการ ป้องกันประเทศ Public admin- istration defence	การศึกษา Education	กิจกรรมด้านสุขภาพ งานสังคมสงเคราะห์ Health and social work	อุตสาหกรรม (ต่อ) Industry (Contd.)	การศึกษาด้านสุขภาพ Health and social work	ศิลปะ ความบันเทิง และนันทนาการ Arts, entertainment	บริการด้านอื่นๆ Other service						
ชาย	5.9	13.2	21.7	195.5	91.0	32.3	21.2	40.5	6.7	0.4	-	-	-	-	TOTAL (MALE)	
มี	-	0.1	-	0.1	0.4	-	0.3	0.1	0.7	-	-	-	-	-	Available	
ไม่มี	5.9	13.2	21.7	195.5	90.6	32.3	20.9	40.4	6.0	0.4	-	-	-	-	Not available	
มีงานประจำแต่ไม่ได้ทำงาน	-	0.1	-	0.7	0.2	-	0.1	-	-	-	-	-	-	-	With job not work	
มี	-	0.1	-	0.7	0.2	-	0.1	-	-	-	-	-	-	-	Available	
ไม่มี	-	-	-	0.1	0.4	-	-	1.0	-	-	-	-	-	-	Not available	
1-9 ชั่วโมง	-	-	-	0.1	0.4	-	-	0.9	-	-	-	-	-	-	1-9 hours	
มี	-	-	-	0.1	0.4	-	-	0.1	-	-	-	-	-	-	Available	
ไม่มี	-	-	-	0.1	0.4	-	-	0.9	-	-	-	-	-	-	Not available	
10-19 ชั่วโมง	-	0.5	0.2	-	2.3	-	0.4	1.1	0.1	-	-	-	-	-	10-19 hours	
มี	-	-	-	-	-	-	0.1	-	-	-	-	-	-	-	Available	
ไม่มี	-	0.5	0.2	-	2.3	-	0.4	1.1	0.1	-	-	-	-	-	Not available	
20-29 ชั่วโมง	0.5	-	0.3	10.2	4.6	0.9	1.8	1.4	0.2	-	-	-	-	-	20-29 hours	
มี	-	-	-	-	-	-	0.2	-	-	-	-	-	-	-	Available	
ไม่มี	0.5	-	0.3	10.2	4.6	0.9	1.6	1.4	0.2	-	-	-	-	-	Not available	
30-34 ชั่วโมง	-	-	-	2.4	1.3	0.7	0.3	0.5	0.3	-	-	-	-	-	30-34 hours	
มี	-	-	-	0.1	-	-	-	-	-	-	-	-	-	-	Available	
ไม่มี	-	-	-	2.4	1.3	0.7	0.3	0.5	0.3	-	-	-	-	-	Not available	
35-39 ชั่วโมง	0.3	3.6	0.9	106.5	47.4	8.9	2.0	2.7	0.7	-	-	-	-	-	35-39 hours	
มี	-	-	-	-	0.4	-	-	-	-	-	-	-	-	-	Available	
ไม่มี	0.3	3.6	0.9	106.5	47.0	8.9	2.0	2.7	0.7	-	-	-	-	-	Not available	
40-49 ชั่วโมง	2.5	4.7	8.3	42.3	26.9	9.3	10.0	13.3	2.0	0.4	-	-	-	-	40-49 hours	
มี	-	-	-	-	-	-	-	-	-	-	-	-	-	-	Available	
ไม่มี	2.5	4.7	8.3	42.3	26.9	9.3	10.0	13.3	2.0	0.4	-	-	-	-	Not available	
50 ชั่วโมงขึ้นไป	2.6	4.4	12.0	33.3	8.0	12.6	6.7	20.5	3.2	-	-	-	-	-	50 hours and over	
มี	-	-	-	-	-	-	-	-	-	-	-	-	-	-	Available	
ไม่มี	2.6	4.4	12.0	33.3	8.0	12.6	6.7	20.5	3.2	-	-	-	-	-	Not available	
หญิง	7.2	8.5	12.2	102.2	138.8	96.4	20.3	60.4	36.7	-	-	-	-	-	TOTAL (FEMALE)	
มี	-	0.1	-	0.1	0.9	-	-	0.6	0.6	-	-	-	-	-	Available	
ไม่มี	7.2	8.3	12.2	102.1	137.9	96.4	20.3	59.8	36.1	-	-	-	-	-	Not available	
มีงานประจำแต่ไม่ได้ทำงาน	-	0.1	-	0.3	0.8	0.4	0.3	0.4	-	-	-	-	-	-	With job not work	
มี	-	0.1	-	0.3	0.8	0.4	0.3	0.4	-	-	-	-	-	-	Available	
ไม่มี	-	-	-	0.3	0.8	0.4	0.3	0.4	-	-	-	-	-	-	Not available	
1-9 ชั่วโมง	-	-	-	-	0.3	-	-	0.1	-	-	-	-	-	-	1-9 hours	
มี	-	-	-	-	0.3	-	-	0.1	-	-	-	-	-	-	Available	
ไม่มี	-	-	-	-	0.3	-	-	0.1	-	-	-	-	-	-	Not available	
10-19 ชั่วโมง	-	-	-	-	2.2	0.3	0.8	0.7	3.0	-	-	-	-	-	10-19 hours	
มี	-	-	-	-	0.8	-	-	-	0.3	-	-	-	-	-	Available	
ไม่มี	-	-	-	-	1.4	0.3	0.8	0.7	2.7	-	-	-	-	-	Not available	
20-29 ชั่วโมง	0.6	-	0.4	2.7	5.8	1.0	1.2	3.4	1.9	-	-	-	-	-	20-29 hours	
มี	-	-	-	-	-	-	-	0.6	0.1	-	-	-	-	-	Available	
ไม่มี	0.6	-	0.4	2.7	5.8	1.0	1.2	2.8	1.8	-	-	-	-	-	Not available	
30-34 ชั่วโมง	-	-	-	2.5	1.3	4.0	1.2	1.9	1.3	-	-	-	-	-	30-34 hours	
มี	-	-	-	-	-	-	-	-	0.2	-	-	-	-	-	Available	
ไม่มี	-	-	-	2.5	1.3	4.0	1.2	1.9	1.3	-	-	-	-	-	Not available	
35-39 ชั่วโมง	0.1	2.6	1.8	65.0	74.4	29.6	2.2	2.6	1.3	-	-	-	-	-	35-39 hours	
มี	-	-	-	0.1	-	-	-	-	-	-	-	-	-	-	Available	
ไม่มี	0.1	2.6	1.8	64.9	74.4	29.6	2.2	2.6	1.3	-	-	-	-	-	Not available	
40-49 ชั่วโมง	2.1	5.2	5.3	24.1	48.6	35.2	7.7	20.3	18.8	-	-	-	-	-	40-49 hours	
มี	-	-	-	-	-	-	-	-	-	-	-	-	-	-	Available	
ไม่มี	2.1	5.2	5.3	24.1	48.6	35.2	7.7	20.3	18.8	-	-	-	-	-	Not available	
50 ชั่วโมงขึ้นไป	4.5	0.5	4.8	7.7	5.4	26.1	6.8	31.1	10.4	-	-	-	-	-	50 hours and over	
มี	-	-	-	-	-	-	-	-	-	-	-	-	-	-	Available	
ไม่มี	4.5	0.5	4.8	7.7	5.4	26.1	6.8	31.1	10.4	-	-	-	-	-	Not available	

ตารางที่ 10 จำนวนผู้จ้างงาน จำนวนชั่วโมงทำงานต่อสัปดาห์ การมีเวลาเหลือของเครื่องการทำงานเพิ่มขึ้น เขต และเขตการปกครอง ภาคเหนือ (ต่อ)
 TABLE 10 EMPLOYED PERSONS BY INDUSTRY, HOURS WORKED PER WEEK, AVAILABILITY FOR ADDITIONAL WORK, SEX AND AREA, NORTHERN REGION (Contd.)

จำนวนชั่วโมงทำงาน เพศ และ การมีเวลาเหลือ และต้องการทำงานเพิ่มขึ้น	ในเขตเทศบาล MUNICIPAL AREA														TOTAL (FEMALE)					
	เกษตรกรรม		เหมืองแร่		การผลิต		ไฟฟ้า ก๊าซ ไอน้ำระบบปรับ		การจัดหาน้ำ บำบัดน้ำเสีย และประปา		อุตสาหกรรม		อุตสาหกรรมเงินและ การประกันภัย			HOURS WORKED, SEX AND AVAILABILITY FOR ADDITIONAL WORK				
	รวม	การจ้าง และจ้าง	การทำ เหมืองแร่	การผลิต	ไฟฟ้า ก๊าซ ไอน้ำระบบปรับ	การจัดหาน้ำ บำบัดน้ำเสีย และประปา	การก่อสร้าง	การขนส่ง	การขนส่ง	การขนส่ง	การขนส่ง	การขนส่ง	การขนส่ง	การขนส่ง			กิจกรรมการเงินและ การประกันภัย			
	รวม	การจ้าง และจ้าง	การทำ เหมืองแร่	การผลิต	ไฟฟ้า ก๊าซ ไอน้ำระบบปรับ	การจัดหาน้ำ บำบัดน้ำเสีย และประปา	การก่อสร้าง	การขนส่ง	การขนส่ง	การขนส่ง	การขนส่ง	การขนส่ง	การขนส่ง	การขนส่ง	กิจกรรมการเงินและ การประกันภัย	ข้อมูล				
	Total	Agriculture	Mining	Manufacturing	Electricity	Water supply sewerage, waste	Construction	Transport, storage	Transport, storage	Transport, storage	Transport, storage	Transport, storage	Transport, storage	Transport, storage	Financial Intermediation	Information and communication	Accommodation and food service	Information and communication	Intermediation	
ยอดรวม (หญิง)	890.4	222.8	0.4	126.1	2.1	1.6	26.9	199.9	4.2	93.5	1.5	14.1	14.1	14.1	1.5	93.5	1.5	14.1	14.1	
มี	4.4	1.1	-	0.3	-	-	0.1	1.0	-	-	-	-	-	-	-	-	-	-	-	Available
ไม่มี	885.9	221.7	0.4	125.7	2.1	1.6	26.8	198.9	4.2	93.5	1.5	14.1	14.1	14.1	1.5	93.5	1.5	14.1	14.1	Not available
มีงานประจำแต่ไม่ได้ทำงาน	6.3	1.1	-	1.0	-	-	0.1	1.6	-	1.4	-	-	-	-	-	1.4	-	-	-	With job not work
มี	0.1	-	-	-	-	-	-	-	-	-	-	-	-	-	-	-	-	-	-	Available
ไม่มี	6.1	1.1	-	1.0	-	-	0.1	1.6	-	1.4	-	-	-	-	-	1.4	-	-	-	Not available
1-9 ชั่วโมง	3.7	1.8	-	0.3	-	-	-	1.3	-	0.2	-	-	-	-	-	0.2	-	-	-	1-9 hours
มี	0.6	-	-	0.3	-	-	-	0.2	-	-	-	-	-	-	-	-	-	-	-	Available
ไม่มี	3.2	1.8	-	-	-	-	-	1.1	-	0.2	-	-	-	-	-	0.2	-	-	-	Not available
10-19 ชั่วโมง	19.0	10.3	-	1.3	-	-	0.3	2.6	0.0	0.7	-	-	-	-	-	0.7	-	-	-	10-19 hours
มี	1.7	0.6	-	0.1	-	-	-	0.2	-	-	-	-	-	-	-	-	-	-	-	Available
ไม่มี	17.4	9.7	-	1.2	-	-	0.3	2.4	0.0	0.7	-	-	-	-	-	0.7	-	-	-	Not available
20-29 ชั่วโมง	35.5	17.6	-	3.0	-	-	1.0	4.2	0.2	2.3	-	-	-	-	-	2.3	-	-	-	20-29 hours
มี	0.9	0.2	-	-	-	-	-	-	-	-	-	-	-	-	-	-	-	-	-	Available
ไม่มี	34.6	17.4	-	3.0	-	-	1.0	4.2	0.2	2.3	-	-	-	-	-	2.3	-	-	-	Not available
30-34 ชั่วโมง	30.0	16.0	-	1.9	-	-	0.2	3.8	-	1.8	-	-	-	-	-	1.8	-	-	-	30-34 hours
มี	0.4	0.1	-	-	-	-	0.1	-	-	-	-	-	-	-	-	-	-	-	-	Available
ไม่มี	29.6	15.9	-	1.9	-	-	0.2	3.8	-	1.8	-	-	-	-	-	1.8	-	-	-	Not available
35-39 ชั่วโมง	112.9	18.4	-	8.3	1.9	1.1	0.4	5.0	0.2	4.7	0.5	2.2	2.2	2.2	4.7	0.5	0.5	0.5	0.5	35-39 hours
มี	0.1	-	-	-	-	-	-	-	-	-	-	-	-	-	-	-	-	-	-	Available
ไม่มี	112.8	18.4	-	8.3	1.9	1.1	0.4	5.0	0.2	4.7	0.5	2.2	2.2	2.2	4.7	0.5	0.5	0.5	0.5	Not available
40-49 ชั่วโมง	333.3	85.2	0.3	54.9	0.2	0.4	12.7	69.8	1.9	33.8	0.6	8.8	8.8	8.8	33.8	0.6	0.6	0.6	0.6	40-49 hours
มี	0.1	0.1	-	-	-	-	-	-	-	-	-	-	-	-	-	-	-	-	-	Available
ไม่มี	333.2	85.1	0.3	54.9	0.2	0.4	12.7	69.8	1.9	33.8	0.6	8.8	8.8	8.8	33.8	0.6	0.6	0.6	0.6	Not available
50 ชั่วโมงขึ้นไป	349.6	72.3	0.1	55.5	-	0.1	12.3	111.6	2.1	48.6	0.4	2.5	2.5	2.5	48.6	0.4	0.4	0.4	0.4	50 hours and over
มี	0.6	-	-	-	-	-	-	0.6	-	-	-	-	-	-	-	-	-	-	-	Available
ไม่มี	349.1	72.3	0.1	55.5	-	0.1	12.3	111.0	2.1	48.6	0.4	2.5	2.5	2.5	48.6	0.4	0.4	0.4	0.4	Not available

ตารางที่ 10 จำนวนผู้จ้างงานทำ จำแนกตามอุตสาหกรรม จำนวนชั่วโมงทำงานต่อสัปดาห์ การมีเวลาเหลือพอและต้องการทำงานเพิ่มขึ้น เขต และเขตภาคกลาง ภาคเหนือ (ต่อ)
TABLE 10 EMPLOYED PERSONS BY INDUSTRY, HOURS WORKED PER WEEK, AVAILABILITY FOR ADDITIONAL WORK, SEX AND AREA, NORTHERN REGION (Contd.)

จำนวนชั่วโมงทำงาน เพศ และ การมีเวลาเหลือพอ และต้องการทำงานเพิ่มขึ้น	ในเขตเทศบาล MUNICIPAL AREA											HOURS WORKED, SEX AND AVAILABILITY FOR ADDITIONAL WORK
	กิจกรรม อสังหาริมทรัพย์ Real estate activities	กิจกรรมทางวิชาชีพ วิทย์และเทคโนโลยี Professional/scientific technical activities	การบริหารสนับสนุน และป้องกันประเทศ Administrative and support service activities	การบริหารราชการ ป้องกันประเทศ Public admin- istration defence	การศึกษา Education	กิจกรรมด้านสุขภาพ งานสังคมสงเคราะห์ Health and social work	ศิลปะ ความบันเทิง และนันทนาการ Art, entertainment	บริการด้านอื่นๆ Other service	งานในครัวเรือน Activities of household	กิจกรรมของ องค์กร Extra- territorial	ไม่ทราบ Unknown	
ยอดรวม (หญิง)	3.4	6.9	6.9	38.8	54.9	36.6	5.4	30.1	14.6	-	-	Available
มี	-	0.1	-	0.1	0.9	-	-	0.6	0.3	-	-	Not available
ไม่มี	3.4	6.7	6.9	38.7	54.0	36.6	5.4	29.5	14.3	-	-	With job not work
มีงานประจำแต่ไม่ได้ทำงาน	-	0.1	-	0.0	0.1	-	0.3	0.4	-	-	-	Available
มี	-	0.1	-	-	-	-	-	-	-	-	-	Not available
ไม่มี	-	-	-	0.0	0.1	-	0.3	0.4	-	-	-	1-9 hours
1-9 ชั่วโมง	-	-	-	-	0.0	-	-	0.1	-	-	-	Available
มี	-	-	-	-	-	-	-	0.1	-	-	-	Not available
ไม่มี	-	-	-	-	0.0	-	-	-	-	-	-	10-19 hours
10-19 ชั่วโมง	-	-	-	-	1.4	-	0.8	0.3	1.4	-	-	Available
มี	-	-	-	-	0.8	-	-	-	-	-	-	Not available
ไม่มี	-	-	-	-	0.6	-	0.8	0.3	1.4	-	-	30-34 hours
20-29 ชั่วโมง	0.6	-	-	1.6	2.5	0.2	0.3	1.5	0.4	-	-	Available
มี	-	-	-	-	-	-	-	0.6	0.1	-	-	Not available
ไม่มี	0.6	-	-	1.6	2.5	0.2	0.3	1.0	0.3	-	-	20-29 hours
30-34 ชั่วโมง	-	-	-	1.1	0.5	2.6	0.2	0.4	1.3	-	-	Available
มี	-	-	-	-	-	-	-	-	0.2	-	-	Not available
ไม่มี	-	-	-	-	0.8	-	-	0.3	1.1	-	-	35-39 hours
35-39 ชั่วโมง	0.1	2.4	1.6	23.6	29.2	10.9	0.3	1.6	0.7	-	-	Available
มี	-	-	-	0.1	0.1	-	-	-	-	-	-	Not available
ไม่มี	0.1	2.4	1.6	23.5	29.2	10.9	0.3	1.6	0.7	-	-	40-49 hours
40-49 ชั่วโมง	1.7	3.8	2.2	9.2	18.1	15.5	0.7	8.7	5.0	-	-	Available
มี	-	-	-	-	-	-	-	-	-	-	-	Not available
ไม่มี	1.7	3.8	2.2	9.2	18.1	15.5	0.7	8.7	5.0	-	-	50 hours and over
50 ชั่วโมงขึ้นไป	1.0	0.5	3.1	3.3	3.0	7.4	2.8	17.2	5.9	-	-	Available
มี	-	-	-	-	-	-	-	-	-	-	-	Not available
ไม่มี	1.0	0.5	3.1	3.3	3.0	7.4	2.8	17.2	5.9	-	-	Not available

ไตรมาสที่ 4/2555 : Quarter 4/2012

หน่วยเป็นพัน : In Thousands

ตารางที่ 10 จำนวนผู้มีงานทำ จำแนกตามอุตสาหกรรม จำนวนชั่วโมงทำงานต่อสัปดาห์ การมีเวลาเหลือพอและต้องการทำงานเพิ่มขึ้น เขต และเขตการปกครอง ภาคเหนือ (ต่อ)

TABLE 10 EMPLOYED PERSONS BY INDUSTRY, HOURS WORKED PER WEEK, AVAILABILITY FOR ADDITIONAL WORK, SEX AND AREA, NORTHERN REGION (Contd.)

ไตรมาสที่ 4/2555 : Quarter 4/2012

หน่วยเป็นพัน : In Thousands

จำนวนชั่วโมงทำงาน เพศ และ การมีเวลาเหลือพอ และต้องการทำงานเพิ่มขึ้น	เขตเทศบาล NON-MUNICIPAL AREA													TOTAL (MALE)
	อุตสาหกรรม Industry													
	รวม Agriculture	เกษตรกรรม การป่าไม้ และการประมง และเหมืองหิน Mining	การทำ เหมืองแร่ และเหมืองหิน Mining	การผลิต Manufacturing	ไฟฟ้า ก๊าซ ไฮโดรเจนบริว น	การจัดการน้ำ บำบัดน้ำเสีย และประปา Water supply sewerage, waste	การก่อสร้าง Construction	การขนส่ง การขุดขี้ การซ่อมยานยนต์ Transport, storage and communication	การขนส่ง และ สถานที่เก็บสินค้า Transportation and storage	ที่พักแและ บริการด้านอาหาร Accommodation and food service	ข้อมูลข่าวสาร และการสื่อสาร Information	กิจกรรมการเงินและ การประกันภัย Financial intermedation	HOURS WORKED, SEX AND AVAILABILITY FOR ADDITIONAL WORK	
ยอดรวม (ชาย)	3,003.6	1,787.2	6.7	200.2	5.3	5.1	298.6	322.0	38.9	56.9	6.0	13.0	13.0	Available
มี	42.7	31.3	0.4	3.2	-	0.4	4.7	1.5	0.1	1.1	-	-	-	Available
ไม่มี	2,961.0	1,755.9	6.3	197.0	5.3	4.8	293.9	320.6	38.8	55.8	6.0	13.0	13.0	Not available
มีงานประจำแต่ไม่ได้ทำงาน	8.1	3.5	0.4	-	-	0.7	2.7	-	-	-	-	-	-	With job not work
มี	2.3	0.8	0.4	-	-	0.4	0.7	-	-	-	-	-	-	Available
ไม่มี	5.8	2.7	-	-	-	0.4	2.0	-	-	-	-	-	-	Not available
1-9 ชั่วโมง	7.2	3.3	-	-	-	-	2.3	-	-	0.4	-	-	-	1-9 hours
มี	0.6	-	-	-	-	-	0.6	-	-	-	-	-	-	Available
ไม่มี	6.6	3.3	-	-	-	-	1.6	-	-	0.4	-	-	-	Not available
10-19 ชั่วโมง	33.5	26.8	-	0.8	-	-	1.1	1.0	0.3	-	-	-	-	10-19 hours
มี	2.9	1.9	-	-	-	-	1.1	-	-	-	-	-	-	Available
ไม่มี	30.6	25.0	-	0.8	-	-	-	1.0	0.3	-	-	-	-	Not available
20-29 ชั่วโมง	163.9	133.2	-	6.1	-	-	4.8	4.1	1.3	1.4	-	0.6	0.6	20-29 hours
มี	10.2	8.8	-	0.2	-	-	-	0.6	-	0.6	-	-	-	Available
ไม่มี	153.7	124.4	-	5.9	-	-	4.8	3.4	1.3	0.8	-	0.6	0.6	Not available
30-34 ชั่วโมง	136.5	105.2	-	3.1	-	-	15.1	6.4	2.0	3.8	-	-	-	30-34 hours
มี	13.8	9.4	-	1.8	-	-	2.3	0.2	0.1	-	-	-	-	Available
ไม่มี	122.7	95.8	-	1.3	-	-	12.8	6.2	1.9	3.8	-	-	-	Not available
35-39 ชั่วโมง	291.1	147.2	-	10.3	2.9	1.8	3.9	5.6	3.0	5.2	0.4	3.2	3.2	35-39 hours
มี	3.6	3.6	-	-	-	-	-	-	-	-	-	-	-	Available
ไม่มี	287.5	143.7	-	10.3	2.9	1.8	3.9	5.6	3.0	5.2	0.4	3.2	3.2	Not available
40-49 ชั่วโมง	1,131.1	655.3	3.3	93.6	1.6	1.5	125.7	130.2	14.3	20.5	5.1	8.3	8.3	40-49 hours
มี	7.1	5.7	-	0.8	-	-	-	0.6	-	-	-	-	-	Available
ไม่มี	1,124.0	649.6	3.3	92.7	1.6	1.5	125.7	129.6	14.3	20.5	5.1	8.3	8.3	Not available
50 ชั่วโมงขึ้นไป	1,232.2	712.7	2.9	86.3	0.8	1.1	143.1	174.6	18.0	25.6	0.5	0.9	0.9	50 hours and over
มี	2.2	1.4	-	0.3	-	-	-	-	-	0.5	-	-	-	Available
ไม่มี	1,230.1	711.3	2.9	86.0	0.8	1.1	143.1	174.6	18.0	25.1	0.5	0.9	0.9	Not available

ตารางที่ 10 จำนวนผู้จ้างงานทำ จำแนกตามอุตสาหกรรม จำนวนชั่วโมงทำงานต่อสัปดาห์ การมีเวลาเหลือพอและต้องการทำงานเพิ่มขึ้น เพศ และเขตการปกครอง ภาคเหนือ (ต่อ)
TABLE 10 EMPLOYED PERSONS BY INDUSTRY, HOURS WORKED PER WEEK, AVAILABILITY FOR ADDITIONAL WORK, SEX AND AREA, NORTHERN REGION (Contd.)

ไตรมาสที่ 4/2555 : Quarter 4/2012

หน่วยนับเป็นพัน : in Thousands

จำนวนชั่วโมงทำงาน เพศ และ การมีเวลาเหลือพอ และต้องการทำงานเพิ่มขึ้น	อุตสาหกรรม Industry										กิจกรรมการเงินและ การประกันภัย Financial Intermediation	ข้อมูลข่าวสาร และการสื่อสาร Information and communication	ที่พักแรมและ บริการด้านอาหาร Accommodation and food service	การขนส่ง และ สถานที่เก็บสินค้า Transportation and storage	การขนส่ง การขุดสร้าง Construction	การขุดลอก การขุดลอก Transport, storage	การขนส่ง และ สถานที่เก็บสินค้า Transportation and storage	ที่พักรับรองและ บริการด้านอาหาร Accommodation and food service	ข้อมูลข่าวสาร และการสื่อสาร Information and communication	กิจกรรมการเงินและ การประกันภัย Financial Intermediation	HOURS WORKED, SEX AND AVAILABILITY FOR ADDITIONAL WORK
	รวม Total	เกษตรกรรม และประมง Agriculture	การทำ เหมืองแร่ และเหมืองหิน Mining	การผลิต ไฟฟ้า ก๊าซ ไอน้ำระบบปรับอากาศ Electricity	การจัดการน้ำ บำบัดน้ำเสีย และประปา Water supply sewerage, waste	การก่อสร้าง Construction	การขุดลอก การขุดลอก Transport, storage	การขนส่ง และ สถานที่เก็บสินค้า Transportation and storage	ที่พักรับรองและ บริการด้านอาหาร Accommodation and food service	ข้อมูลข่าวสาร และการสื่อสาร Information and communication											
ยอดรวม (หญิง)	2,502.0	1,432.7	5.1	217.4	1.5	2.3	90.0	295.6	12.9	140.7	4.0	14.5	TOTAL (FEMALE)								
มี	19.7	14.7	-	2.5	-	-	-	0.1	0.5	1.5	-	-	Available								
ไม่มี	2,482.3	1,418.0	5.1	214.8	1.5	2.3	90.0	295.5	12.4	139.3	4.0	14.5	Not available								
มีงานประจำแต่ไม่ได้ทำงาน	8.3	3.8	-	0.7	-	-	-	-	-	1.7	-	0.8	With job not work								
มี	-	-	-	-	-	-	-	-	-	-	-	-	Available								
ไม่มี	8.3	3.8	-	0.7	-	-	-	-	-	1.7	-	0.8	Not available								
1-9 ชั่วโมง	7.6	6.7	-	0.2	-	-	-	0.4	-	-	-	-	1-9 hours								
มี	0.8	0.6	-	0.2	-	-	-	-	-	-	-	-	Available								
ไม่มี	6.8	6.2	-	-	-	-	-	0.4	-	-	-	-	Not available								
10-19 ชั่วโมง	37.9	31.7	-	2.6	-	-	-	-	-	0.5	-	-	10-19 hours								
มี	1.6	0.8	-	0.2	-	-	-	-	-	0.2	-	-	Available								
ไม่มี	36.3	30.9	-	2.3	-	-	-	-	-	0.4	-	-	Not available								
20-29 ชั่วโมง	162.3	130.0	-	9.0	-	-	0.9	4.0	0.8	7.1	-	0.8	20-29 hours								
มี	6.5	4.4	-	0.9	-	-	-	-	-	1.2	-	-	Available								
ไม่มี	155.8	125.6	-	8.1	-	-	0.9	4.0	0.8	5.9	-	0.8	Not available								
30-34 ชั่วโมง	130.3	103.6	-	5.7	-	-	1.9	6.7	2.3	3.8	-	-	30-34 hours								
มี	3.2	2.8	-	0.3	-	-	-	0.1	-	-	-	-	Available								
ไม่มี	127.0	100.8	-	5.4	-	-	1.9	6.6	2.3	3.8	-	-	Not available								
35-39 ชั่วโมง	284.7	129.7	-	18.7	1.3	0.7	3.6	11.8	0.3	5.6	-	-	35-39 hours								
มี	3.8	3.1	-	0.7	-	-	-	-	-	-	-	-	Available								
ไม่มี	281.0	126.6	-	18.1	1.3	0.7	3.6	11.8	0.3	5.6	-	-	Not available								
40-49 ชั่วโมง	1,005.9	575.1	3.7	94.9	0.2	0.3	44.4	116.1	5.6	53.8	1.9	7.6	40-49 hours								
มี	3.5	2.7	-	0.2	-	-	-	-	0.5	0.1	-	-	Available								
ไม่มี	1,002.5	572.4	3.7	94.7	0.2	0.3	44.4	116.1	5.1	53.7	1.9	7.6	Not available								
50 ชั่วโมงขึ้นไป	865.0	452.0	1.4	85.6	-	1.4	39.2	156.7	3.9	68.2	2.1	1.5	50 hours and over								
มี	0.3	0.3	-	-	-	-	-	-	-	-	-	-	Available								
ไม่มี	864.7	451.7	1.4	85.6	-	1.4	39.2	156.7	3.9	68.2	2.1	1.5	Not available								

ตารางที่ 10 จำนวนผู้มีงานทำ จำแนกตามอุตสาหกรรม จำนวนชั่วโมงทำงานต่อสัปดาห์ การมีเวลาเหลือพอและต้องการทำงานเพิ่มขึ้น เพศ และเขตการปกครอง ภาคเหนือ (ต่อ)

TABLE 10 EMPLOYED PERSONS BY INDUSTRY, HOURS WORKED PER WEEK, AVAILABILITY FOR ADDITIONAL WORK, SEX AND AREA, NORTHERN REGION (Contd.)

หน่วยเป็นพัน : In Thousands

จำนวนชั่วโมงทำงาน เพศ และ การมีเวลาเหลือพอ และต้องการทำงานเพิ่มขึ้น	เขตเทศบาล NON-MUNICIPAL AREA												รวม
	กิจกรรม อสังหาริมทรัพย์ Real estate activities	กิจกรรมทางวิชาชีพ ชีพและเทคนิค Professional, scientific technical activities	การบริหารสนับสนุน และป้องกันประเทศ Administrative and support service activities	การบริหารราชการ ป้องกันประเทศ Public admin- istration defence	การศึกษา Education	กิจกรรมด้านสุขภาพ งานสังคมสงเคราะห์ Health and social work	ศิลปะ ความบันเทิง และนันทนาการ Art, entertainment	บริการด้านอื่นๆ Other service	งานในครัวเรือน ส่วนบุคคล Activities of household	กิจกรรมของ องค์กร Extra- territorial	ไม่ทราบ Unknown	HOURS WORKED, SEX AND AVAILABILITY FOR ADDITIONAL WORK	
ยอดรวม (ชาย)	3.1	5.7	13.4	128.1	53.4	20.7	13.1	22.2	3.8	0.3	-	TOTAL (MALE)	
มี	-	-	-	-	-	-	-	-	-	-	-	Available	
ไม่มี	3.1	5.7	13.4	128.1	53.4	20.7	13.1	22.2	3.8	0.3	-	Not available	
มีงานประจำแต่ไม่ได้ทำงาน	-	-	-	0.7	-	-	-	-	-	-	-	With job not work	
มี	-	-	-	0.7	-	-	-	-	-	-	-	Available	
ไม่มี	-	-	-	-	-	-	-	-	-	-	-	Not available	
1-9 ชั่วโมง	-	-	-	-	0.4	-	-	0.9	-	-	-	1-9 hours	
มี	-	-	-	-	-	-	-	-	-	-	-	Available	
ไม่มี	-	-	-	-	0.4	-	-	0.9	-	-	-	Not available	
10-19 ชั่วโมง	-	0.5	-	-	1.9	-	-	1.0	-	-	-	10-19 hours	
มี	-	-	-	-	-	-	-	-	-	-	-	Available	
ไม่มี	-	0.5	-	-	1.9	-	-	1.0	-	-	-	Not available	
20-29 ชั่วโมง	0.5	-	0.3	5.9	2.8	0.7	1.0	1.2	0.1	-	-	20-29 hours	
มี	-	-	-	-	-	-	-	-	-	-	-	Available	
ไม่มี	0.5	-	0.3	5.9	2.8	0.7	1.0	1.2	0.1	-	-	Not available	
30-34 ชั่วโมง	-	-	-	-	0.6	-	-	0.3	-	-	-	30-34 hours	
มี	-	-	-	-	-	-	-	-	-	-	-	Available	
ไม่มี	-	-	-	-	0.6	-	-	0.3	-	-	-	Not available	
35-39 ชั่วโมง	-	0.2	0.7	69.8	28.9	5.1	1.5	1.1	0.2	-	-	35-39 hours	
มี	-	-	-	-	-	-	-	-	-	-	-	Available	
ไม่มี	-	0.2	0.7	69.8	28.9	5.1	1.5	1.1	0.2	-	-	Not available	
40-49 ชั่วโมง	2.1	2.5	5.7	26.9	14.5	5.2	6.6	6.9	1.1	0.3	-	40-49 hours	
มี	-	-	-	-	-	-	-	-	-	-	-	Available	
ไม่มี	2.1	2.5	5.7	26.9	14.5	5.2	6.6	6.9	1.1	0.3	-	Not available	
50 ชั่วโมงขึ้นไป	0.5	2.6	6.7	24.8	4.3	9.8	3.8	11.1	2.3	-	-	50 hours and over	
มี	-	-	-	-	-	-	-	-	-	-	-	Available	
ไม่มี	0.5	2.6	6.7	24.8	4.3	9.8	3.8	11.1	2.3	-	-	Not available	

ตารางที่ 10 จำนวนผู้ปฏิบัติงาน จำนวนชั่วโมงทำงานต่อสัปดาห์ การมีเวลาเหลือพอและต้องทำงานเพิ่มขึ้น เขต และเขตการปกครอง ภาคเหนือ (ต่อ)
TABLE 10 EMPLOYED PERSONS BY INDUSTRY, HOURS WORKED PER WEEK, AVAILABILITY FOR ADDITIONAL WORK, SEX AND AREA, NORTHERN REGION (Contd.)

จำนวนชั่วโมงทำงาน เพศ และ การมีเวลาเหลือพอ และต้องทำงานเพิ่มขึ้น	เขตเทศบาล NON-MUNICIPAL AREA											HOURS WORKED, SEX AND AVAILABILITY FOR ADDITIONAL WORK
	อุตสาหกรรม (ต่อ) Industry (Contd.)											
	กิจกรรม อสังหาริมทรัพย์ Real estate activities	กิจกรรมทางวิชาชีพ วิทย์และเทคโนโลยี Professional, scientific technical activities	การบริหารสนับสนุน และป้องกันประเทศ Administrative and support service activities	การบริหารราชการ ป้องกันประเทศ Public admin- istration defence	การศึกษา Education	งานสังคมสงเคราะห์ Health and social work	ศิลปะ ความบันเทิง และนันทนาการ Art, entertainment	บริการด้านอื่นๆ Other service	งานในครัวเรือน ส่วนบุคคล Activities of household	กิจกรรมของ องค์กร Extra- territorial	ไม่ทราบ Unknown	
ไตรมาสที่ 4/2555 : Quarter 4/2012	3.8	1.6	5.3	63.4	83.9	59.8	14.9	30.3	22.1	-	-	TOTAL (FEMALE)
มี	-	-	-	-	-	-	-	-	0.3	-	-	Available
ไม่มี	3.8	1.6	5.3	63.4	83.9	59.8	14.9	30.3	21.8	-	-	Not available
มีงานประจำแต่ไม่ได้ทำงาน	-	-	-	0.3	0.7	0.4	-	-	-	-	-	With job not work
มี	-	-	-	-	-	-	-	-	-	-	-	Available
ไม่มี	-	-	-	0.3	0.7	0.4	-	-	-	-	-	Not available
1-9 ชั่วโมง	-	-	-	-	0.3	-	-	-	-	-	-	1-9 hours
มี	-	-	-	-	-	-	-	-	-	-	-	Available
ไม่มี	-	-	-	-	0.3	-	-	-	-	-	-	Not available
10-19 ชั่วโมง	-	-	-	-	0.8	0.3	-	0.4	1.7	-	-	10-19 hours
มี	-	-	-	-	-	-	-	-	0.3	-	-	Available
ไม่มี	-	-	-	-	0.8	0.3	-	0.4	1.3	-	-	Not available
20-29 ชั่วโมง	-	-	0.4	1.0	3.3	0.7	1.0	1.9	1.5	-	-	20-29 hours
มี	-	-	-	-	-	-	-	-	-	-	-	Available
ไม่มี	-	-	0.4	1.0	3.3	0.7	1.0	1.9	1.5	-	-	Not available
30-34 ชั่วโมง	-	-	-	1.5	0.7	1.4	1.0	1.5	-	-	-	30-34 hours
มี	-	-	-	-	-	-	-	-	-	-	-	Available
ไม่มี	-	-	-	1.5	0.7	1.4	1.0	1.5	-	-	-	Not available
35-39 ชั่วโมง	-	0.2	0.2	41.4	45.2	18.7	1.9	1.1	0.6	-	-	35-39 hours
มี	-	-	-	-	-	-	-	-	-	-	-	Available
ไม่มี	-	0.2	0.2	41.4	45.2	18.7	1.9	1.1	0.6	-	-	Not available
40-49 ชั่วโมง	0.4	1.4	3.1	14.8	30.5	19.7	7.0	11.6	13.9	-	-	40-49 hours
มี	-	-	-	-	-	-	-	-	-	-	-	Available
ไม่มี	0.4	1.4	3.1	14.8	30.5	19.7	7.0	11.6	13.9	-	-	Not available
50 ชั่วโมงขึ้นไป	3.4	-	1.7	4.4	2.4	18.6	4.0	13.9	4.5	-	-	50 hours and over
มี	-	-	-	-	-	-	-	-	-	-	-	Available
ไม่มี	3.4	-	1.7	4.4	2.4	18.6	4.0	13.9	4.5	-	-	Not available

หน่วยเป็นพัน : in Thousands

ตารางที่ 11 จำนวนผู้จ้างทำ จำแนกตามสถานภาพการทำงาน จำนวนชั่วโมงทำงานต่อสัปดาห์ การมีเวลาเหลือและต้องการทำงานเพิ่มขึ้น และเพศ ภาคเหนือ
TABLE 11 EMPLOYED PERSONS BY WORK STATUS, HOURS WORKED PER WEEK, AVAILABILITY FOR ADDITIONAL WORK AND SEX , NORTHERN REGION

จำนวนชั่วโมงทำงาน เพศ และ การมีเวลาเหลือพอ และต้องการทำงานเพิ่มขึ้น	สถานภาพการทำงาน Work Status						การรวมกลุ่ม Members of Producers' Cooperatives	HOURS WORKED, SEX AND AVAILABILITY FOR ADDITIONAL WORK
	รวม Total	นายจ้าง Employer	ลูกจ้างรัฐบาล Government Employee	ลูกจ้างเอกชน Private Employee	ทำงานส่วนตัว Own Account Worker	ช่วยธุรกิจ ครอบครัว Unpaid Family Worker		
ชาย	3,991.4	123.0	353.9	1,094.6	1,663.5	756.1	0.3	MALE
มี	49.4	-	0.8	27.0	12.5	9.2	-	Available
ไม่มี	3,942.0	123.0	353.1	1,067.7	1,651.1	746.9	0.3	Not available
มีงานประจำแต่ไม่ได้ทำงาน	10.2	0.8	1.6	3.0	4.3	0.5	-	With job not work
มี	2.5	-	0.4	1.2	1.0	-	-	Available
ไม่มี	7.6	0.8	1.3	1.8	3.3	0.5	-	Not available
1-9 ชั่วโมง	10.8	-	0.5	4.8	3.9	1.6	-	1-9 hours
มี	1.3	-	-	1.2	0.1	-	-	Available
ไม่มี	9.5	-	0.5	3.6	24.3	1.6	-	Not available
10-19 ชั่วโมง	47.2	0.8	0.6	8.3	22.7	13.2	-	10-19 hours
มี	4.4	-	-	2.2	1.7	0.6	-	Available
ไม่มี	42.8	0.8	0.6	6.1	22.7	12.6	-	Not available
20-29 ชั่วโมง	200.7	2.4	15.4	27.5	97.6	57.7	-	20-29 hours
มี	11.7	-	-	7.3	3.4	1.0	-	Available
ไม่มี	189.0	2.4	15.4	20.2	94.3	56.7	-	Not available
30-34 ชั่วโมง	166.3	3.0	3.6	49.1	75.3	35.2	-	30-34 hours
มี	14.9	-	0.1	11.4	1.5	2.0	-	Available
ไม่มี	151.4	3.0	3.6	37.7	73.8	33.2	-	Not available
35-39 ชั่วโมง	396.8	1.9	181.2	28.1	130.5	55.0	-	35-39 hours
มี	4.6	-	0.4	0.7	3.6	-	-	Available
ไม่มี	392.2	1.9	180.8	27.4	127.0	55.0	-	Not available
40-49 ชั่วโมง	1,500.5	47.1	94.7	520.7	563.2	274.9	-	40-49 hours
มี	7.8	-	-	2.5	1.0	4.2	-	Available
ไม่มี	1,492.8	47.1	94.7	518.1	562.2	270.7	-	Not available
50 ชั่วโมงขึ้นไป	1,659.0	66.9	56.2	453.2	764.5	318.0	0.3	50 hours and over
มี	2.2	-	-	0.5	0.3	1.4	-	Available
ไม่มี	1,656.8	66.9	56.2	452.7	764.2	316.7	0.3	Not available
หญิง	3,392.3	32.8	319.4	841.6	869.8	1,324.5	4.2	FEMALE
มี	24.1	-	0.1	13.8	4.6	5.5	0.1	Available
ไม่มี	3,368.3	32.8	319.3	827.8	865.3	1,319.1	4.1	Not available
มีงานประจำแต่ไม่ได้ทำงาน	14.5	1.4	1.3	3.9	7.9	-	-	With job not work
มี	0.1	-	-	0.1	-	-	-	Available
ไม่มี	14.4	1.4	1.3	3.8	7.9	-	-	Not available
1-9 ชั่วโมง	11.3	-	0.3	1.2	4.6	5.2	-	1-9 hours
มี	1.4	-	-	0.8	0.6	-	-	Available
ไม่มี	10.0	-	0.3	0.4	4.0	5.2	-	Not available
10-19 ชั่วโมง	56.9	0.3	1.2	9.1	18.1	28.3	-	10-19 hours
มี	3.3	-	-	1.5	0.5	1.2	-	Available
ไม่มี	53.7	0.3	1.2	7.6	17.6	27.1	-	Not available
20-29 ชั่วโมง	197.7	1.9	7.8	30.3	60.8	97.0	-	20-29 hours
มี	7.4	-	-	5.4	1.1	0.9	-	Available
ไม่มี	190.3	1.9	7.8	24.9	59.7	96.1	-	Not available
30-34 ชั่วโมง	160.2	0.4	6.0	31.8	37.0	85.0	-	30-34 hours
มี	3.6	-	-	2.9	0.7	0.1	-	Available
ไม่มี	156.6	0.4	6.0	29.0	36.4	84.9	-	Not available
35-39 ชั่วโมง	397.7	0.2	173.3	39.8	61.6	122.4	0.4	35-39 hours
มี	3.9	-	0.1	1.0	-	2.7	0.1	Available
ไม่มี	393.8	0.2	173.2	38.8	61.6	119.7	0.3	Not available
40-49 ชั่วโมง	1,339.3	7.1	95.2	422.5	286.1	527.5	1.0	40-49 hours
มี	3.6	-	-	2.2	1.2	0.3	-	Available
ไม่มี	1,335.7	7.1	95.2	420.3	284.9	527.2	1.0	Not available
50 ชั่วโมงขึ้นไป	1,214.7	21.5	34.5	303.0	393.8	459.1	2.8	50 hours and over
มี	0.9	-	-	-	0.6	0.3	-	Available
ไม่มี	1,213.8	21.5	34.5	303.0	393.2	458.8	2.8	Not available

ตารางที่ 11 จำนวนผู้มีงานทำ จำแนกตามสถานภาพการทำงาน จำนวนชั่วโมงทำงานต่อสัปดาห์ การมีเวลาเหลือพอและต้องการทำงานเพิ่มขึ้น เขต และเขตการปกครอง ภาคเหนือ (ต่อ)

TABLE 11 EMPLOYED PERSONS BY WORK STATUS, HOURS WORKED PER WEEK, AVAILABILITY FOR ADDITIONAL WORK, SEX AND AREA, NORTHERN REGION (Contd.)

ไตรมาสที่ 4/2555 : Quarter 4/2012

หน่วยเป็นพัน : In Thousands

จำนวนชั่วโมงทำงาน เพศ และ การมีเวลาเหลือพอ และต้องการทำงานเพิ่มขึ้น	สถานภาพการทำงาน Work Status										HOURS WORKED, SEX AND AVAILABILITY FOR ADDITIONAL WORK
	รวม Total	นายจ้าง Employer	ลูกจ้างรัฐบาล Government Employee	ลูกจ้างเอกชน Private Employee	ทำงานส่วนตัว Own Account Worker	ช่วยธุรกิจ ครอบครัว Unpaid Family Worker	การรวมกลุ่ม Members of Producers' Cooperatives	TOTAL (MALE)			
ยอดรวม (ชาย)	987.8	38.8	133.9	322.8	358.1	134.0	0.3	Available			Available
มี	6.7	-	0.5	3.9	2.1	0.3	-	Not available			Not available
ไม่มี	981.1	38.8	133.4	318.9	356.0	133.7	0.3	With job not work			With job not work
มีงานประจำแต่ไม่ได้ทำงาน	2.1	0.3	0.2	0.8	0.8	-	-	Available			Available
มี	0.2	-	-	0.2	0.1	-	-	Not available			Not available
ไม่มี	1.9	0.3	0.2	0.7	0.8	-	-	1-9 hours			1-9 hours
1-9 ชั่วโมง	3.6	-	0.2	0.6	2.5	0.3	-	Available			Available
มี	0.7	-	-	0.6	0.1	-	-	Not available			Not available
ไม่มี	2.9	-	0.2	0.1	2.4	0.3	-	10-19 hours			10-19 hours
10-19 ชั่วโมง	13.7	0.8	0.2	3.7	6.7	2.2	-	Available			Available
มี	1.5	-	-	0.6	0.9	-	-	Not available			Not available
ไม่มี	12.2	0.8	0.2	3.1	5.8	2.2	-	20-29 hours			20-29 hours
20-29 ชั่วโมง	36.7	0.7	6.1	5.0	17.1	8.0	-	Available			Available
มี	1.5	-	-	0.8	0.6	0.1	-	Not available			Not available
ไม่มี	35.3	0.7	6.1	4.2	16.5	7.9	-	30-34 hours			30-34 hours
30-34 ชั่วโมง	29.8	0.0	3.6	7.0	14.0	5.0	-	Available			Available
มี	1.2	-	0.1	0.7	0.4	0.1	-	Not available			Not available
ไม่มี	28.6	0.0	3.6	6.3	13.7	5.0	-	35-39 hours			35-39 hours
35-39 ชั่วโมง	105.7	0.9	68.5	8.5	21.7	6.2	-	Available			Available
มี	1.1	-	0.4	0.7	-	-	-	Not available			Not available
ไม่มี	104.7	0.9	68.1	7.9	21.7	6.2	-	40-49 hours			40-49 hours
40-49 ชั่วโมง	369.4	14.2	39.1	158.4	111.1	46.6	-	Available			Available
มี	0.6	-	-	0.4	0.1	0.2	-	Not available			Not available
ไม่มี	368.8	14.2	39.1	158.0	111.0	46.5	-	50 hours and over			50 hours and over
50 ชั่วโมงขึ้นไป	426.8	21.8	16.1	138.7	184.2	65.8	0.3	Available			Available
มี	0.0	-	-	-	-	0.0	-	Not available			Not available
ไม่มี	426.7	21.8	16.1	138.7	184.2	65.7	0.3	Not available			Not available

ตารางที่ 11 จำนวนผู้มีงานทำ จำแนกตามสถานภาพการทำงาน จำนวนชั่วโมงทำงานต่อสัปดาห์ การมีเวลาเหลือพอและต้องการทำงานเพิ่มขึ้น เขต และเขตการปกครอง ภาคเหนือ (ต่อ)

TABLE 11 EMPLOYED PERSONS BY WORK STATUS, HOURS WORKED PER WEEK, AVAILABILITY FOR ADDITIONAL WORK, SEX AND AREA, NORTHERN REGION (Contd.)

ไตรมาสที่ 4/2555 : Quarter 4/2012

หน่วยเป็นพัน : In Thousands

จำนวนชั่วโมงทำงาน เพศ และ การมีเวลาเหลือพอ และต้องการทำงานเพิ่มขึ้น	สถานภาพการทำงาน Work Status							HOURS WORKED, SEX AND AVAILABILITY FOR ADDITIONAL WORK
	รวม Total	นายจ้าง Employer	ลูกจ้างรัฐบาล Government Employee	ลูกจ้างเอกชน Private Employee	ทำงานส่วนตัว Own Account Worker	ช่วยธุรกิจ ครอบครัว Unpaid Family Worker	การรวมกลุ่ม Members of Producers' Cooperatives	
ยอดรวม (หญิง)	890.4	15.3	125.0	260.6	245.8	243.4	0.3	TOTAL (FEMALE)
มี	4.4	-	0.1	2.2	1.5	0.5	-	Available
ไม่มี	885.9	15.3	124.9	258.3	244.3	242.8	0.3	Not available
มีงานประจำแต่ไม่ได้ทำงาน	6.3	1.0	0.4	1.3	3.6	-	-	With job not work
มี	0.1	-	-	0.1	-	-	-	Available
ไม่มี	6.1	1.0	0.4	1.2	3.6	-	-	Not available
1-9 ชั่วโมง	3.7	-	0.0	0.1	2.1	1.5	-	1-9 hours
มี	0.6	-	-	-	0.6	-	-	Available
ไม่มี	3.2	-	0.0	0.1	1.5	1.5	-	Not available
10-19 ชั่วโมง	19.0	0.3	0.4	3.5	8.3	6.6	-	10-19 hours
มี	1.7	-	-	1.0	0.3	0.4	-	Available
ไม่มี	17.4	0.3	0.4	2.5	8.0	6.1	-	Not available
20-29 ชั่วโมง	35.5	0.6	3.4	6.0	11.5	13.9	-	20-29 hours
มี	0.9	-	-	0.8	0.1	-	-	Available
ไม่มี	34.6	0.6	3.4	5.2	11.4	13.9	-	Not available
30-34 ชั่วโมง	30.0	0.4	4.3	5.6	8.8	10.9	-	30-34 hours
มี	0.4	-	-	0.3	0.0	0.1	-	Available
ไม่มี	29.6	0.4	4.3	5.3	8.8	10.8	-	Not available
35-39 ชั่วโมง	112.9	0.0	68.1	10.4	15.1	19.3	0.1	35-39 hours
มี	0.1	-	0.1	-	-	-	-	Available
ไม่มี	112.8	0.0	68.0	10.4	15.1	19.3	0.1	Not available
40-49 ชั่วโมง	333.3	3.5	36.3	128.2	76.7	88.5	0.2	40-49 hours
มี	0.1	-	-	0.1	0.0	0.0	-	Available
ไม่มี	333.2	3.5	36.3	128.1	76.7	88.4	0.2	Not available
50 ชั่วโมงขึ้นไป	349.6	9.6	12.1	105.4	119.8	102.8	0.0	50 hours and over
มี	0.6	-	-	-	0.6	-	-	Available
ไม่มี	349.1	9.6	12.1	105.4	119.2	102.8	0.0	Not available

ตารางที่ 11 จำนวนผู้มีงานทำ จำนวนชั่วโมงการทำงานต่อสัปดาห์ การมีเวลาเหลือพอและต้องการทำงานเพิ่มขึ้น เขต และเขตการปกครอง ภาคเหนือ (ต่อ)

TABLE 11 EMPLOYED PERSONS BY WORK STATUS, HOURS WORKED PER WEEK, AVAILABILITY FOR ADDITIONAL WORK, SEX AND AREA, NORTHERN REGION (Contd.)

ไตรมาสที่ 4/2555 : Quarter 4/2012 นอกเขตเทศบาล NON-MUNICIPAL AREA หน่วยเป็นพัน : In Thousands

จำนวนชั่วโมงทำงาน เพศ และ การมีเวลาเหลือพอ และต้องการทำงานเพิ่มขึ้น	รวม Total	สถานภาพการทำงาน Work Status						ช่วยเหลือ ครอบครัว Unpaid Family Worker	การรวมกลุ่ม Producers' Cooperatives	HOURS WORKED, SEX AND AVAILABILITY FOR ADDITIONAL WORK
		นายจ้าง Employer	ลูกจ้างรัฐบาล Government Employee	ลูกจ้างเอกชน Private Employee	ทำงานส่วนตัว Own Account Worker	ช่วยเหลือ ครอบครัว Unpaid Family Worker	การรวมกลุ่ม Producers' Cooperatives			
ยอดรวม (ชาย)	3,003.6	84.3	220.0	771.8	1,305.4	622.0	-	-	TOTAL (MALE)	
มี	42.7	-	0.4	23.1	10.4	8.9	-	-	Available	
ไม่มี	2,961.0	84.3	219.7	748.8	1,295.1	613.2	-	-	Not available	
มีงานประจำแต่ไม่ได้ทำงาน	8.1	0.6	1.4	2.2	3.4	0.5	-	-	With job not work	
มี	2.3	-	0.4	1.1	0.9	-	-	-	Available	
ไม่มี	5.8	0.6	1.1	1.1	2.6	0.5	-	-	Not available	
1-9 ชั่วโมง	7.2	-	0.4	4.1	1.4	1.4	-	-	1-9 hours	
มี	0.6	-	-	0.6	-	-	-	-	Available	
ไม่มี	6.6	-	0.4	3.5	1.4	1.4	-	-	Not available	
10-19 ชั่วโมง	33.5	-	0.4	4.6	17.6	10.9	-	-	10-19 hours	
มี	2.9	-	-	1.5	0.8	0.6	-	-	Available	
ไม่มี	30.6	-	0.4	3.0	16.8	10.3	-	-	Not available	
20-29 ชั่วโมง	163.9	1.7	9.4	22.6	80.6	49.8	-	-	20-29 hours	
มี	10.2	-	-	6.5	2.8	0.9	-	-	Available	
ไม่มี	153.7	1.7	9.4	16.0	77.8	48.8	-	-	Not available	
30-34 ชั่วโมง	136.5	3.0	-	42.1	61.3	30.1	-	-	30-34 hours	
มี	13.8	-	-	10.7	1.1	2.0	-	-	Available	
ไม่มี	122.7	3.0	-	31.4	60.1	28.2	-	-	Not available	
35-39 ชั่วโมง	291.1	1.0	112.8	19.6	108.9	48.9	-	-	35-39 hours	
มี	3.6	-	-	-	3.6	-	-	-	Available	
ไม่มี	287.5	1.0	112.8	19.6	105.3	48.9	-	-	Not available	
40-49 ชั่วโมง	1,131.1	32.9	55.6	362.3	452.1	228.3	-	-	40-49 hours	
มี	7.1	-	-	2.1	1.0	4.0	-	-	Available	
ไม่มี	1,124.0	32.9	55.6	360.2	451.1	224.2	-	-	Not available	
50 ชั่วโมงขึ้นไป	1,232.2	45.1	40.1	314.5	580.3	252.3	-	-	50 hours and over	
มี	2.2	-	-	0.5	0.3	1.4	-	-	Available	
ไม่มี	1,230.1	45.1	40.1	314.0	580.0	251.0	-	-	Not available	

ตารางที่ 11 จำนวนผู้จ้างทำ จำนวนคนสถานภาพการทำงาน จำนวนชั่วโมงทำงานต่อสัปดาห์ การมีเวลาเหลือพอและต้องการทำงานเพิ่มขึ้น เขต และเขตการปกครอง ภาคเหนือ (ต่อ)

TABLE 11 EMPLOYED PERSONS BY WORK STATUS, HOURS WORKED PER WEEK, AVAILABILITY FOR ADDITIONAL WORK, SEX AND AREA, NORTHERN REGION (Contd.)

ไตรมาสที่ 4/2555 : Quarter 4/2012

นอกเขตเทศบาล NON-MUNICIPAL AREA

หน่วยเป็นพัน : In Thousands

จำนวนชั่วโมงทำงาน เพศ และ การมีเวลาเหลือพอ และต้องการทำงานเพิ่มขึ้น	รวม Total	สถานภาพการทำงาน Work Status						ช่วยธุรกิจ ครอบครัว Unpaid Family Worker	การรวมกลุ่ม Producers' Cooperatives	HOURS WORKED, SEX AND AVAILABILITY FOR ADDITIONAL WORK
		นายจ้าง Employer	ลูกจ้างรัฐบาล Government Employee	ลูกจ้างเอกชน Private Employee	ทำงานส่วนตัว Own Account Worker	ว่างงาน Unemployed	ว่างงาน Unemployed			
ยอดรวม (หญิง)	2,502.0	17.4	194.4	581.0	624.0	1,081.2	4.0	TOTAL (FEMALE)	Available	
มี	19.7	-	-	11.5	3.0	5.0	0.1	Available	Not available	
ไม่มี	2,482.3	17.4	194.4	569.4	621.0	1,076.2	3.8	With job not work	Available	
มีงานประจำแต่ไม่ได้ทำงาน	8.3	0.4	0.9	2.6	4.4	-	-	Available	Not available	
มี	-	-	-	-	-	-	-	1-9 hours	Available	
ไม่มี	8.3	0.4	0.9	2.6	4.4	-	-	Not available	Available	
1-9 ชั่วโมง	7.6	-	0.3	1.1	2.5	3.7	-	10-19 hours	Available	
มี	0.8	-	-	0.8	-	-	-	20-29 hours	Available	
ไม่มี	6.8	-	0.3	0.3	2.5	3.7	-	30-34 hours	Available	
10-19 ชั่วโมง	37.9	-	0.8	5.6	9.8	21.8	-	35-39 hours	Available	
มี	1.6	-	-	0.5	0.2	0.8	-	40-49 hours	Available	
ไม่มี	36.3	-	0.8	5.1	9.5	21.0	-	50 hours and over	Available	
20-29 ชั่วโมง	162.3	1.3	4.3	24.3	49.3	83.1	-	Not available	Available	
มี	6.5	-	-	4.6	1.0	0.9	-	Not available	Available	
ไม่มี	155.8	1.3	4.3	19.7	48.3	82.2	-	Not available	Available	
30-34 ชั่วโมง	130.3	-	1.7	26.2	28.2	74.1	-	Not available	Available	
มี	3.2	-	-	2.6	0.7	-	-	Not available	Available	
ไม่มี	127.0	-	1.7	23.6	27.6	74.1	-	Not available	Available	
35-39 ชั่วโมง	284.7	0.2	105.2	29.4	46.5	103.1	0.4	Not available	Available	
มี	3.8	-	-	1.0	-	2.7	0.1	Not available	Available	
ไม่มี	281.0	0.2	105.2	28.4	46.5	100.4	0.3	Not available	Available	
40-49 ชั่วโมง	1,005.9	3.6	58.9	294.3	209.4	439.0	0.8	Not available	Available	
มี	3.5	-	-	2.1	1.1	0.2	-	Not available	Available	
ไม่มี	1,002.5	3.6	58.9	292.2	208.3	438.8	0.8	Not available	Available	
50 ชั่วโมงขึ้นไป	865.0	11.9	22.4	197.6	274.0	356.3	2.8	Not available	Available	
มี	0.3	-	-	-	-	0.3	-	Not available	Available	
ไม่มี	864.7	11.9	22.4	197.6	274.0	356.0	2.8	Not available	Available	

ตารางที่ 12 จำนวนผู้มีงานทำ จำแนกตามกลุ่มอายุ จำนวนชั่วโมงทำงานต่อสัปดาห์ การมีเวลาเหลือพอและต้องการทำงานเพิ่มขึ้น ภาคเหนือ

TABLE 12 EMPLOYED PERSONS BY AGE GROUP, HOURS WORKED PER WEEK, AVAILABILITY FOR ADDITIONAL WORK, NORTHERN REGION

ไตรมาสที่ 4/2555 : Quarter 4/2012 หน่วยเป็นพัน : in Thousands

จำนวนชั่วโมงทำงาน และ การมีเวลาเหลือพอ และต้องการทำงานเพิ่มขึ้น	รวม	กลุ่มอายุ Age Group							HOURS WORKED, AND AVAILABILITY FOR ADDITIONAL WORK	
		15-19	20-24	25-29	30-34	35-39	40-49	50-59		>= 60
ยอดรวม	7,383.8	218.8	660.6	823.2	801.2	780.1	1,798.7	1,600.0	701.3	TOTAL
มี	73.5	3.3	5.2	11.7	12.6	7.4	14.9	14.2	4.2	Available
ไม่มี	7,310.3	215.5	655.3	811.4	788.6	772.7	1,783.8	1,585.8	697.0	Not available
มีงานประจำแต่ไม่ได้ทำงาน	24.7	-	2.0	1.8	1.8	1.2	6.1	8.6	3.2	With job not work
มี	2.7	-	0.1	-	-	0.1	0.5	1.8	0.2	Available
ไม่มี	22.0	-	1.9	1.8	1.8	1.1	5.6	6.8	3.0	Not available
1-9 ชั่วโมง	22.1	2.9	2.2	1.3	0.7	2.9	3.0	6.6	2.7	1-9 hours
มี	2.7	-	0.2	-	-	-	-	1.4	1.1	Available
ไม่มี	19.5	2.9	2.0	1.3	0.7	2.9	3.0	5.2	1.6	Not available
10-19 ชั่วโมง	104.1	5.5	7.5	5.1	7.3	8.2	21.8	29.4	19.2	10-19 hours
มี	7.7	0.6	-	0.1	2.6	1.1	1.4	1.5	0.3	Available
ไม่มี	96.4	4.9	7.5	5.1	4.7	7.1	20.3	27.8	18.9	Not available
20-29 ชั่วโมง	398.4	20.2	28.9	27.6	34.5	30.6	83.4	102.5	70.7	20-29 hours
มี	19.1	1.0	-	1.6	3.0	2.5	5.9	3.2	1.9	Available
ไม่มี	379.3	19.2	28.9	26.0	31.6	28.1	77.5	99.4	68.7	Not available
30-34 ชั่วโมง	326.5	13.1	24.5	29.8	25.8	26.7	81.3	78.8	46.5	30-34 hours
มี	18.5	0.4	1.9	6.2	1.4	1.2	3.5	3.5	0.3	Available
ไม่มี	308.0	12.7	22.6	23.6	24.3	25.5	77.8	75.3	46.2	Not available
35-39 ชั่วโมง	794.5	17.0	63.3	94.9	95.9	84.7	174.4	190.6	73.8	35-39 hours
มี	8.5	-	-	0.9	2.9	0.5	2.1	1.9	0.2	Available
ไม่มี	786.0	17.0	63.3	94.0	93.0	84.2	172.3	188.7	73.5	Not available
40-49 ชั่วโมง	2,839.8	83.0	282.5	358.1	307.7	303.5	691.7	561.5	251.8	40-49 hours
มี	11.3	0.4	1.6	3.0	2.1	2.0	1.2	0.9	0.2	Available
ไม่มี	2,828.5	82.6	280.9	355.1	305.7	301.5	690.6	560.6	251.6	Not available
50 ชั่วโมงขึ้นไป	2,873.7	77.0	249.7	304.7	327.4	322.4	737.0	622.1	233.5	50 hours and over
มี	3.1	0.8	1.4	-	0.6	0.0	0.3	-	-	Available
ไม่มี	2,870.6	76.1	248.3	304.7	326.8	322.3	736.7	622.1	233.5	Not available

ตารางที่ 12 จำนวนผู้จ้างงานที่ จำแนกตามกลุ่มอายุ จำนวนชั่วโมงทำงานต่อสัปดาห์ การมีเวลาหือพอและต้องทำงานเพิ่มขึ้น และเพศ ภาคเหนือ
TABLE 12 EMPLOYED PERSONS BY AGE GROUP, HOURS WORKED PER WEEK, AVAILABILITY FOR ADDITIONAL WORK AND SEX, NORTHERN REGION

ประเภทที่ 4/2555 : Quarter 4/2012	จำนวนชั่วโมงทำงาน เพศ และ การมีเวลาเหลือพอ และต้องทำงานเพิ่มขึ้น	กลุ่มอายุ Age Group										รวม Total	HOURS WORKED, SEX AND AVAILABILITY FOR ADDITIONAL WORK					
		15-19	20-24	25-29	30-34	35-39	40-49	50-59	>= 60	MALE	FEMALE							
ชาย		148.2	394.4	467.9	435.3	411.8	898.9	839.4	395.6									
มี		49.4	4.0	9.3	8.8	2.6	10.0	9.3	2.5									
ไม่มี		145.3	390.4	458.6	426.5	409.2	888.9	830.1	393.1									
มีงานประจำแต่ไม่ได้ทำงาน		-	0.7	1.0	0.7	0.1	1.2	4.5	2.0									
มี		2.5	-	-	-	0.1	0.5	1.8	0.2									
ไม่มี		7.6	0.7	1.0	0.7	-	0.7	2.7	1.9									
1-9 ชั่วโมง		10.8	2.0	0.9	-	0.9	1.1	3.8	1.0									
มี		1.3	-	-	-	-	-	0.6	0.8									
ไม่มี		9.5	2.0	0.9	-	0.9	1.1	3.2	0.2									
10-19 ชั่วโมง		47.2	3.7	3.5	2.7	4.4	7.4	10.2	10.6									
มี		4.4	0.6	0.1	1.5	0.9	1.0	0.3	0.0									
ไม่มี		42.8	4.2	3.4	3.7	3.5	6.4	9.9	10.5									
20-29 ชั่วโมง		200.7	18.2	17.0	19.2	16.1	33.4	48.9	34.3									
มี		11.7	-	1.6	2.0	-	4.0	1.9	1.1									
ไม่มี		189.0	18.2	15.4	17.2	16.1	29.5	47.0	33.2									
30-34 ชั่วโมง		166.3	13.1	19.6	10.6	15.1	35.9	35.5	26.5									
มี		14.9	0.4	5.5	1.4	1.2	2.6	2.4	0.2									
ไม่มี		151.4	9.6	14.1	9.2	13.9	33.3	33.1	26.2									
35-39 ชั่วโมง		396.8	28.8	40.6	48.1	39.2	84.6	105.0	38.1									
มี		4.6	-	-	1.8	-	1.2	1.7	-									
ไม่มี		392.2	28.8	40.6	46.3	39.2	83.4	103.4	38.1									
40-49 ชั่วโมง		1,500.5	155.9	192.2	169.7	156.3	341.0	285.9	142.9									
มี		7.8	0.4	2.1	2.1	0.4	0.4	0.6	0.2									
ไม่มี		1,492.8	154.4	190.1	167.6	155.9	340.6	285.3	142.7									
50 ชั่วโมงขึ้นไป		1,659.0	172.0	193.2	184.3	179.8	394.3	345.6	140.2									
มี		2.2	0.5	1.4	-	0.0	0.3	-	-									
ไม่มี		1,656.8	170.7	193.2	184.3	179.8	394.0	345.6	140.2									
หญิง		3,392.3	266.2	355.3	365.9	368.3	899.8	760.6	305.7									
มี		24.1	1.3	2.5	3.7	4.8	4.9	4.9	1.7									
ไม่มี		3,368.3	264.9	352.8	362.2	363.5	894.9	755.7	304.0									
มีงานประจำแต่ไม่ได้ทำงาน		14.5	1.3	0.8	1.1	1.1	4.9	4.1	1.2									
มี		0.1	-	-	-	-	-	-	-									
ไม่มี		14.4	1.2	0.8	1.1	1.1	4.9	4.1	1.2									
1-9 ชั่วโมง		11.3	0.2	0.4	0.7	2.0	1.9	2.8	1.7									
มี		1.4	-	-	-	-	-	0.8	0.3									
ไม่มี		10.0	1.6	0.4	0.7	2.0	1.9	2.0	1.4									
10-19 ชั่วโมง		56.9	3.9	1.7	3.5	3.6	13.9	17.9	8.4									
มี		3.3	-	-	1.1	0.2	0.4	1.2	0.3									
ไม่มี		53.7	3.9	1.7	3.5	3.6	13.9	17.9	8.4									
20-29 ชั่วโมง		197.7	10.7	10.6	15.3	14.5	50.0	53.6	36.4									
มี		7.4	-	-	0.9	2.5	1.9	1.2	0.8									
ไม่มี		190.3	10.7	10.6	14.4	12.0	48.0	52.4	35.5									
30-34 ชั่วโมง		160.2	11.4	10.2	15.2	11.6	45.4	43.3	20.0									
มี		3.6	0.9	0.7	-	1.1	0.9	1.1	0.1									
ไม่มี		156.6	10.5	9.5	15.2	11.6	44.5	42.3	20.0									
35-39 ชั่วโมง		397.7	34.5	54.3	47.8	45.5	89.8	85.5	35.7									
มี		3.9	-	0.9	1.1	0.5	0.9	0.2	0.2									
ไม่มี		393.8	34.5	53.4	46.7	45.0	88.9	85.3	35.4									
40-49 ชั่วโมง		1,339.3	126.6	165.9	138.1	147.2	350.7	275.6	108.9									
มี		3.6	0.0	0.9	-	1.6	0.8	0.3	-									
ไม่มี		1,335.7	126.6	165.0	138.1	145.6	349.9	275.3	108.9									
50 ชั่วโมงขึ้นไป		1,214.7	77.6	111.5	143.1	142.6	342.7	276.5	93.3									
มี		0.9	-	-	0.6	-	-	-	-									
ไม่มี		1,213.8	77.6	111.5	142.6	142.6	342.7	276.5	93.3									

หน่วยเป็นพัน : In Thousands

ตารางที่ 12 จำนวนผู้มีงานทำ จำแนกตามกลุ่มอายุ จำนวนชั่วโมงทำงานต่อสัปดาห์ การมีเวลาเหลือพอและต้องการทำงานเพิ่มขึ้น เขต และเขตการปกครอง ภาคเหนือ (ต่อ)

TABLE 12 EMPLOYED PERSONS BY AGE GROUP, HOURS WORKED PER WEEK, AVAILABILITY FOR ADDITIONAL WORK, SEX AND AREA, NORTHERN REGION (Contd.)

ไตรมาสที่ 4/2555 : Quarter 4/2012

นอกเขตเทศบาล NON-MUNICIPAL AREA

หน่วยเป็นพัน : In Thousands

จำนวนชั่วโมงทำงาน เพศ และ การมีเวลาเหลือพอ และต้องการทำงานเพิ่มขึ้น	รวม						กลุ่มอายุ Age Group						HOURS WORKED, SEX AND AVAILABILITY FOR ADDITIONAL WORK		
	15-19	20-24	25-29	30-34	35-39	40-49	50-59	>= 60	15-19	20-24	25-29	30-34		35-39	40-49
ยอดรวม(ชาย)	3,003.6	121.9	312.4	350.3	321.9	305.8	663.9	625.2	302.3	TOTAL(MALE)					
มี	42.7	2.8	3.9	9.2	6.9	1.9	8.0	7.8	2.4	Available					
ไม่มี	2,961.0	119.2	308.5	341.1	315.0	303.9	655.9	617.4	300.0	Not available					
มีงานประจำแต่ไม่ได้ทำงาน	8.1	-	0.7	1.0	-	-	0.9	3.5	2.0	With job not work					
มี	2.3	-	-	-	-	-	0.4	1.7	0.2	Available					
ไม่มี	5.8	-	0.7	1.0	-	-	0.4	1.8	1.9	Not available					
1-9 ชั่วโมง	7.2	1.4	1.9	0.9	-	0.5	1.0	1.0	0.6	1-9 hours					
มี	0.6	-	-	-	-	-	-	-	0.6	Available					
ไม่มี	6.6	1.4	1.9	0.9	-	0.5	1.0	1.0	-	Not available					
10-19 ชั่วโมง	33.5	4.6	3.5	0.8	2.0	3.0	6.3	6.0	7.3	10-19 hours					
มี	2.9	0.6	-	-	1.1	0.3	0.8	0.2	-	Available					
ไม่มี	30.6	4.0	3.5	0.8	1.0	2.7	5.5	5.8	7.3	Not available					
20-29 ชั่วโมง	163.9	11.4	15.3	13.6	15.2	12.6	26.2	41.7	27.9	20-29 hours					
มี	10.2	0.9	-	1.6	1.6	-	3.2	1.9	1.1	Available					
ไม่มี	153.7	10.5	15.3	12.1	13.6	12.6	22.9	39.8	26.8	Not available					
30-34 ชั่วโมง	136.5	8.9	12.0	17.5	8.5	12.1	27.4	28.5	21.6	30-34 hours					
มี	13.8	0.4	1.1	5.5	1.3	1.2	1.8	2.2	0.2	Available					
ไม่มี	122.7	8.5	10.9	12.0	7.2	10.9	25.6	26.3	21.3	Not available					
35-39 ชั่วโมง	291.1	11.3	23.2	31.1	34.4	28.2	57.2	74.8	30.8	35-39 hours					
มี	3.6	-	-	-	1.1	-	1.2	1.3	-	Available					
ไม่มี	287.5	11.3	23.2	31.1	33.3	28.2	56.0	73.5	30.8	Not available					
40-49 ชั่วโมง	1,131.1	44.0	121.0	143.7	126.2	117.8	256.6	212.2	109.6	40-49 hours					
มี	7.1	0.4	1.5	2.1	1.8	0.4	0.3	0.5	0.2	Available					
ไม่มี	1,124.0	43.7	119.5	141.6	124.4	117.4	256.3	211.7	109.4	Not available					
50 ชั่วโมงขึ้นไป	1,232.2	40.4	134.8	141.7	135.6	131.6	288.4	257.4	102.5	50 hours and over					
มี	2.2	0.5	1.4	-	-	-	0.3	-	-	Available					
ไม่มี	1,230.1	39.9	133.4	141.7	135.6	131.6	288.1	257.4	102.5	Not available					

ตารางที่ 12 จำนวนผู้มีงานทำ จำแนกตามกลุ่มอายุ จำนวนชั่วโมงทำงานต่อสัปดาห์ การมีเวลาเหลือพอและต้องการทำงานเพิ่มขึ้น เขต และเขตการปกครอง ภาคเหนือ (ต่อ)

TABLE 12 EMPLOYED PERSONS BY AGE GROUP, HOURS WORKED PER WEEK, AVAILABILITY FOR ADDITIONAL WORK, SEX AND AREA, NORTHERN REGION (Contd.)

ไตรมาสที่ 4/2555 : Quarter 4/2012

นอกเขตเทศบาล NON-MUNICIPAL AREA

หน่วยเป็นพัน : In Thousands

จำนวนชั่วโมงทำงาน เพศ และ การมีเวลาเหลือพอ และต้องการทำงานเพิ่มขึ้น	รวม										HOURS WORKED, SEX AND ADDITIONAL WORK
	15-19	20-24	25-29	30-34	35-39	40-49	50-59	>= 60	Age Group		
ยอดรวม(หญิง)	2,502.0	210.0	255.7	266.4	267.4	658.3	559.2	227.6	TOTAL(FEMALE)		
มี	19.7	0.9	2.4	2.0	4.5	3.8	4.3	1.5	Available		
ไม่มี	2,482.3	209.1	253.3	264.4	263.0	654.5	554.9	226.1	Not available		
มีงานประจำแต่ไม่ได้ทำงาน	8.3	0.8	0.2	0.9	0.7	2.9	1.8	1.2	With job not work		
มี	-	-	-	-	-	-	-	-	Available		
ไม่มี	8.3	0.8	0.2	0.9	0.7	2.9	1.8	1.2	Not available		
1-9 ชั่วโมง	7.6	1.6	-	0.6	1.4	1.4	1.6	1.1	1-9 hours		
มี	0.8	-	-	-	-	-	0.6	0.2	Available		
ไม่มี	6.8	1.6	-	0.6	1.4	1.4	1.0	0.9	Not available		
10-19 ชั่วโมง	37.9	2.4	1.6	3.2	2.8	6.7	14.9	6.3	10-19 hours		
มี	1.6	-	-	-	-	0.2	1.2	0.2	Available		
ไม่มี	36.3	2.4	1.6	3.2	2.8	6.5	13.7	6.1	Not available		
20-29 ชั่วโมง	162.3	8.3	9.8	11.7	11.6	41.3	44.9	28.8	20-29 hours		
มี	6.5	-	-	0.9	2.4	1.3	1.1	0.8	Available		
ไม่มี	155.8	8.3	9.8	10.8	9.2	40.0	43.8	28.0	Not available		
30-34 ชั่วโมง	130.3	2.7	7.3	13.1	8.2	37.6	35.4	15.1	30-34 hours		
มี	3.2	0.9	0.6	-	-	0.7	1.1	-	Available		
ไม่มี	127.0	2.7	6.7	13.1	8.2	37.0	34.3	15.1	Not available		
35-39 ชั่วโมง	284.7	3.5	36.7	33.0	33.0	62.1	59.5	28.6	35-39 hours		
มี	3.8	-	0.9	1.1	0.5	0.9	0.1	0.2	Available		
ไม่มี	281.0	3.5	35.9	31.9	32.5	61.2	59.4	28.3	Not available		
40-49 ชั่วโมง	1,005.9	22.7	122.5	104.4	109.3	261.3	201.9	82.5	40-49 hours		
มี	3.5	-	0.9	-	1.5	0.8	0.2	-	Available		
ไม่มี	1,002.5	22.7	121.5	104.4	107.7	260.6	201.6	82.5	Not available		
50 ชั่วโมงขึ้นไป	865.0	21.0	77.7	99.5	100.4	245.0	199.4	64.2	50 hours and over		
มี	0.3	0.3	-	-	-	-	-	-	Available		
ไม่มี	864.7	20.7	77.7	99.5	100.4	245.0	199.4	64.2	Not available		

ตารางที่ 13 จำนวนผู้ว่างงาน ที่หางานทำ จำแนกตามระยะเวลาที่หางานทำ ระดับการศึกษาที่สำเร็จ ภาคเหนือ

TABLE 13 UNEMPLOYED PERSONS, SEEKING JOB BY DURATION OF SEEKING JOB, LEVEL OF EDUCATIONAL ATTAINMENT, NORTHERN REGION

ไตรมาสที่ 4/2555 : Quarter 4/2012

หน่วยเป็นคน : Person

ระดับการศึกษาที่สำเร็จ	ระยะเวลาที่หางานทำ							LEVEL OF EDUCATIONAL ATTAINMENT	
	รวม	< 1 เดือน	1 - 2.9 เดือน	3 - 5.9 เดือน	6 - 8.9 เดือน	9 - 11.9 เดือน	>=12 เดือน		
Total	Month	Months	Months	Months	Months	Months	Months	Unknown	
ยอดรวม	3,388	1,476	1,179	-	164	568	-	-	TOTAL
ไม่มีการศึกษา	-	-	-	-	-	-	-	-	No education
ต่ำกว่าประถมศึกษา	-	-	-	-	-	-	-	-	Less than Elementary
ประถมศึกษา	568	-	-	-	-	568	-	-	Elementary
มัธยมศึกษาตอนต้น	1,288	1,094	30	-	164	-	-	-	Lower Secondary
มัธยมศึกษาตอนปลาย	-	-	-	-	-	-	-	-	Upper Secondary Level
สายสามัญ	-	-	-	-	-	-	-	-	General/Academic
สายอาชีพศึกษา	-	-	-	-	-	-	-	-	Vocational
สายวิชาการศึกษา	-	-	-	-	-	-	-	-	Teacher Training
อุดมศึกษา	1,532	382	1,150	-	-	-	-	-	Higher Level
สายวิชาการ	1,532	382	1,150	-	-	-	-	-	Academic
สายวิชาชีพ	-	-	-	-	-	-	-	-	Higher Technical Education
สายวิชาการศึกษา	-	-	-	-	-	-	-	-	Teacher Training
อื่นๆ ^{1/}	-	-	-	-	-	-	-	-	^{1/} Others
ไม่ทราบ	-	-	-	-	-	-	-	-	Unknown

^{1/} รวมอาชีพระยะสั้น Including Short Course Vocational

ตารางที่ 13 จำนวนผู้ว่างงาน ที่หางานทำ จำนวนตามระยะเวลาที่หางานทำ ระดับการศึกษาที่สำเร็จ และเพศ ภาคเหนือ

TABLE 13 UNEMPLOYED PERSONS, SEEKING JOP BY DURATION OF SEEKING JOP, LEVEL OF EDUCATIONAL ATTAINMENT AND SEX, NORTHERN REGION

ไตรมาสที่ 4/2555 : Quarter 4/2012

หน่วยเป็นคน : Person

ระดับการศึกษาที่สำเร็จ	รวม	ระยะเวลาที่หางานทำ					Duration of seeking job		LEVEL OF EDUCATIONAL ATTAINMENT
		< 1 เดือน	1 - 2.9 เดือน	3 - 5.9 เดือน	6 - 8.9 เดือน	9 - 11.9 เดือน	>=12 เดือน	ไม่ทราบ	
Total	Month	Months	Months	Months	Months	Months	Months	Unknown	
ชาย	1,578	767	243	-	-	568	-	-	MALE
ไม่มีการศึกษา	-	-	-	-	-	-	-	-	No education
ต่ำกว่าประถมศึกษา	-	-	-	-	-	-	-	-	Less than Elementary
ประถมศึกษา	568	-	-	-	-	568	-	-	Elementary
มัธยมศึกษาตอนต้น	797	767	30	-	-	-	-	-	Lower Secondary
มัธยมศึกษาตอนปลาย	-	-	-	-	-	-	-	-	Upper Secondary Level
สายสามัญ	-	-	-	-	-	-	-	-	General/Academic
สายอาชีพศึกษา	-	-	-	-	-	-	-	-	Vocational
สายวิชาการศึกษา	-	-	-	-	-	-	-	-	Teacher Training
อุดมศึกษา	213	-	213	-	-	-	-	-	Higher Level
สายวิชาการ	213	-	213	-	-	-	-	-	Academic
สายวิชาชีพ	-	-	-	-	-	-	-	-	Higher Technical Education
สายวิชาการศึกษา	-	-	-	-	-	-	-	-	Teacher Training
อื่นๆ ^{1/}	-	-	-	-	-	-	-	-	Others ^{1/}
ไม่ทราบ	-	-	-	-	-	-	-	-	Unknown
หญิง	1,810	709	936	-	164	-	-	-	FEMALE
ไม่มีการศึกษา	-	-	-	-	-	-	-	-	No education
ต่ำกว่าประถมศึกษา	-	-	-	-	-	-	-	-	Less than Elementary
ประถมศึกษา	-	-	-	-	-	-	-	-	Elementary
มัธยมศึกษาตอนต้น	491	327	-	-	164	-	-	-	Lower Secondary
มัธยมศึกษาตอนปลาย	-	-	-	-	-	-	-	-	Upper Secondary Level
สายสามัญ	-	-	-	-	-	-	-	-	General/Academic
สายอาชีพศึกษา	-	-	-	-	-	-	-	-	Vocational
สายวิชาการศึกษา	-	-	-	-	-	-	-	-	Teacher Training
อุดมศึกษา	1,319	382	936	-	-	-	-	-	Higher Level
สายวิชาการ	1,319	382	936	-	-	-	-	-	Academic
สายวิชาชีพ	-	-	-	-	-	-	-	-	Higher Technical Education
สายวิชาการศึกษา	-	-	-	-	-	-	-	-	Teacher Training
อื่นๆ ^{1/}	-	-	-	-	-	-	-	-	Others ^{1/}
ไม่ทราบ	-	-	-	-	-	-	-	-	Unknown

1/ รวมอาชีพระยะสั้น 1/ Including Short Course Vocational

ตารางที่ 13 จำนวนผู้ว่างงาน ที่ทำงานทำ จำแนกตามระยะเวลาที่ทำงานทำ ระดับการศึกษาที่สำเร็จ เพศ และเขตการปกครอง ภาคเหนือ (ต่อ)

TABLE 13 UNEMPLOYED PERSONS, SEEKING JOB BY DURATION OF SEEKING JOB, LEVEL OF EDUCATIONAL ATTAINMENT, SEX AND AREA, NORTHERN REGION (Contd.)

ไตรมาสที่ 4/2555 : Quarter 4/2012

ในเขตเทศบาล MUNICIPAL AREA

ระดับการศึกษาที่สำเร็จ	ระยะเวลาที่ทำงานทำ Duration of seeking job							LEVEL OF EDUCATIONAL ATTAINMENT
	< 1 เดือน Month	1 - 2.9 เดือน Months	3 - 5.9 เดือน Months	6 - 8.9 เดือน Months	9 - 11.9 เดือน Months	>=12 เดือน Months	ไม่ทราบ Unknown	
รวม	709	243	-	164	568	-	-	TOTAL
ยอดรวม	1,685							
ชาย	-	243	-	-	568	-	-	MALE
ไม่มีการศึกษา	-	-	-	-	-	-	-	No education
ต่ำกว่าประถมศึกษา	-	-	-	-	-	-	-	Less than Elementary
ประถมศึกษา	-	-	-	-	568	-	-	Elementary
มัธยมศึกษาตอนต้น	-	30	-	-	-	-	-	Lower Secondary
มัธยมศึกษาตอนปลาย	-	-	-	-	-	-	-	Upper Secondary Level
สายสามัญ	-	-	-	-	-	-	-	General/Academic
สายอาชีพศึกษา	-	-	-	-	-	-	-	Vocational
สายวิชาการศึกษา	-	-	-	-	-	-	-	Teacher Training
อุดมศึกษา	213	213	-	-	-	-	-	Higher Level
สายวิชาการ	-	-	-	-	-	-	-	Academic
สายวิชาชีพ	-	-	-	-	-	-	-	Higher Technical Education
สายวิชาการศึกษา	-	-	-	-	-	-	-	Teacher Training
อื่นๆ ^{1/}	-	-	-	-	-	-	-	Others ^{1/}
ไม่ทราบ	-	-	-	-	-	-	-	Unknown
หญิง	709	-	-	164	-	-	-	FEMALE
ไม่มีการศึกษา	-	-	-	-	-	-	-	No education
ต่ำกว่าประถมศึกษา	-	-	-	-	-	-	-	Less than Elementary
ประถมศึกษา	-	-	-	-	-	-	-	Elementary
มัธยมศึกษาตอนต้น	327	-	-	164	-	-	-	Lower Secondary
มัธยมศึกษาตอนปลาย	-	-	-	-	-	-	-	Upper Secondary Level
สายสามัญ	-	-	-	-	-	-	-	General/Academic
สายอาชีพศึกษา	-	-	-	-	-	-	-	Vocational
สายวิชาการศึกษา	-	-	-	-	-	-	-	Teacher Training
อุดมศึกษา	382	382	-	-	-	-	-	Higher Level
สายวิชาการ	-	-	-	-	-	-	-	Academic
สายวิชาชีพ	-	-	-	-	-	-	-	Higher Technical Education
สายวิชาการศึกษา	-	-	-	-	-	-	-	Teacher Training
อื่นๆ ^{1/}	-	-	-	-	-	-	-	Others ^{1/}
ไม่ทราบ	-	-	-	-	-	-	-	Unknown

1/ รวมอาชีพระยะสั้น Including Short Course Vocational

ตารางที่ 13 จำนวนผู้ว่างงาน ที่ทำงานทำ จำนวนตามระยะเวลาที่ทำงานทำ ระดับการศึกษาที่สำเร็จ เพศ และเขตการปกครอง ภาคเหนือ (ต่อ)

TABLE 13 UNEMPLOYED PERSONS, SEEKING JOP BY DURATION OF SEEKING JOP, LEVEL OF EDUCATIONAL ATTAINMENT, SEX AND AREA, NORTHERN REGION (Contd.)

ไตรมาสที่ 4/2555 : Quarter 4/2012

นอกเขตเทศบาล NON-MUNICIPAL AREA

ระดับการศึกษาที่สำเร็จ	รวม						LEVEL OF EDUCATIONAL ATTAINMENT
	< 1 เดือน	1 - 2.9 เดือน	3 - 5.9 เดือน	6 - 8.9 เดือน	9 - 11.9 เดือน	>=12 เดือน	
	Month	Months	Months	Months	Months	Months	
ยอดรวม	1703	936	-	-	-	-	TOTAL
ชาย	767	767	-	-	-	-	MALE
ไม่มีการศึกษา	-	-	-	-	-	-	No education
ต่ำกว่าประถมศึกษา	-	-	-	-	-	-	Less than Elementary
ประถมศึกษา	-	-	-	-	-	-	Elementary
มัธยมศึกษาตอนต้น	-	-	-	-	-	-	Lower Secondary
มัธยมศึกษาตอนปลาย	767	767	-	-	-	-	Upper Secondary Level
สายสามัญ	-	-	-	-	-	-	General/Academic
สายอาชีพศึกษา	-	-	-	-	-	-	Vocational
สายวิชาการศึกษา	-	-	-	-	-	-	Teacher Training
อุดมศึกษา	-	-	-	-	-	-	Higher Level
สายวิชาการ	-	-	-	-	-	-	Academic
สายวิชาชีพ	-	-	-	-	-	-	Higher Technical Education
สายวิชาการศึกษา	-	-	-	-	-	-	Teacher Training
อื่นๆ ^{1/}	-	-	-	-	-	-	Others ^{1/}
ไม่ทราบ	-	-	-	-	-	-	Unknown
หญิง	936	936	-	-	-	-	FEMALE
ไม่มีการศึกษา	-	-	-	-	-	-	No education
ต่ำกว่าประถมศึกษา	-	-	-	-	-	-	Less than Elementary
ประถมศึกษา	-	-	-	-	-	-	Elementary
มัธยมศึกษาตอนต้น	-	-	-	-	-	-	Lower Secondary
มัธยมศึกษาตอนปลาย	-	-	-	-	-	-	Upper Secondary Level
สายสามัญ	-	-	-	-	-	-	General/Academic
สายอาชีพศึกษา	-	-	-	-	-	-	Vocational
สายวิชาการศึกษา	-	-	-	-	-	-	Teacher Training
อุดมศึกษา	936	936	-	-	-	-	Higher Level
สายวิชาการ	936	936	-	-	-	-	Academic
สายวิชาชีพ	-	-	-	-	-	-	Higher Technical Education
สายวิชาการศึกษา	-	-	-	-	-	-	Teacher Training
อื่นๆ ^{1/}	-	-	-	-	-	-	Others ^{1/}
ไม่ทราบ	-	-	-	-	-	-	Unknown

1/ รวมอาชีพระยะสั้น 1/ Including Short Course Vocational

ตารางที่ 14 จำนวนผู้ว่างงาน ที่เคยทำงานมาก่อน จำนวนคนอาชีพที่ทำงานครั้งสุดท้าย อุตสาหกรรมที่ทำงานครั้งสุดท้าย ภาคเหนือ
TABLE 14 UNEMPLOYED PERSONS, EVER WORKED BY LAST OCCUPATION, LAST INDUSTRY, NORTHERN REGION

ไตรมาสที่ 4/2555 : Quarter 4/2012

หน่วยเป็น千人 : Person

อาชีพที่ทำงานครั้งสุดท้าย	อุตสาหกรรมที่ทำงานครั้งสุดท้าย Last Industry										การเงินและ การประกันภัย Financial Intermediation	LAST OCCUPATION	
	รวม	เกษตรกรรม และการป่าไม้ และการประมง และปศุสัตว์	การทำเหมืองแร่ และเหมืองหิน Mining	การผลิต Manu- facturing	ไฟฟ้า ก๊าซ ไอน้ำระบบปรับอากาศ Electricity	จัดหน้าบ้านน้ำเสีย และประปา Water supply sewerage, waste	ภาคก่อสร้าง Construction	การขนส่ง การขายปลีก การซ่อมยานยนต์ Transport, storage and storage	ขนส่งและ สถานที่เก็บสินค้า Transportation and storage	ที่พักแรมและ บริการด้านอาหาร Accommodation and food service			ข้อมูลข่าวสาร และการสื่อสาร Information and communication
ยอดรวม	18,422	4,743	-	2,750	-	-	2,343	2,851	1,229	1,369	-	85	TOTAL
1. ผู้บัญญัติกฎหมาย ข้าราชการระดับอาวุโส และผู้จัดการ	568	-	-	568	-	-	-	-	-	-	-	-	1. Legislators, senior officials and managers
2. ผู้ประกอบวิชาชีพด้านต่างๆ	1,614	-	-	-	-	-	-	-	-	262	-	-	2. Professionals
3. ผู้ประกอบวิชาชีพด้านเทคนิคสาขาต่างๆ และอาชีพที่เกี่ยวข้อง	368	-	-	-	-	-	-	-	-	-	-	85	3. Technicians and associate professionals
4. เสมียน	414	-	-	55	-	-	-	-	81	-	-	-	4. Clerks
5. พนักงานบริการและพนักงานในร้านค้า และตลาด	3,157	-	-	30	-	-	2,021	-	-	1,106	-	-	5. Service workers and shop and market sales workers
6. ผู้ปฏิบัติงานที่มีฝีมือในด้านการเกษตร และการประมง	2,562	2,162	-	-	-	-	400	-	-	-	-	-	6. Skilled agricultural and fishery workers
7. ผู้ปฏิบัติงานด้านความสามารถที่มีมือ และธุรกิจการค้าที่เกี่ยวข้อง	2,501	-	-	1,094	-	-	1,408	-	-	-	-	-	7. Craft and related trades workers
8. ผู้ปฏิบัติงานโรงงานและเครื่องจักร และผู้ปฏิบัติงานด้านการผลิตประกอบ	1,966	-	-	673	-	-	370	923	-	-	-	-	8. Plant and machine operators and assemblers
9. อาชีพขั้นพื้นฐานต่างๆ ในด้านการขาย และการให้บริการ	5,272	2,582	-	330	-	-	936	60	224	-	-	-	9. Elementary occupations
10. คนงานซึ่งไม่ได้จำแนกไว้ในหมวดอื่น	-	-	-	-	-	-	-	-	-	-	-	-	10. Workers not classifiable by occupation

ตารางที่ 14 จำนวนผู้ว่างงาน ที่เคยทำงานมาก่อน จำแนกตามอาชีพที่ทำครั้งสุดท้าย อุตสาหกรรมที่ทำครั้งสุดท้าย ภาคเหนือ (ต่อ)
 TABLE 14 UNEMPLOYED PERSONS, EVER WORKED BY LAST OCCUPATION, LAST INDUSTRY, NORTHERN REGION (Contd.)

อาชีพที่ทำครั้งสุดท้าย	อุตสาหกรรมที่ทำครั้งสุดท้าย (ต่อ) Last Industry (Contd.)										หน่วยเป็นหมื่น : Person	
	กิจกรรมอสังหาริมทรัพย์	กิจกรรมทางวิชาชีพ วิทยาศาสตร์และเทคโนโลยี	การบริหารสนับสนุน และป้องกันประเทศ	การบริหารราชการ	การศึกษา	กิจกรรมด้านสุขภาพ	ศิลปะ ความบันเทิง และนันทนาการ	บริการด้านอื่นๆ	งานในครัวเรือนส่วนบุคคล	กิจกรรมขององค์กร		ไม่ทราบ
	Real estate activities	Professional, scientific and technical activities	Administrative and support service activities	Public administration and defence	Education	Health and social work	Art, entertainment and recreation	Other service	Activities of household	Extra-territorial	Unknown	LAST OCCUPATION
ยอดรวม	86	-	-	278	1,352	196	-	-	1,140	-	-	TOTAL
1. ผู้รับผู้ดูแล หมาย ข้าราชการระดับอาวุโส และผู้จัดการ	-	-	-	-	-	-	-	-	-	-	-	1. Legislators, senior officials and managers
2. ผู้ประกอบวิชาชีพด้านต่างๆ	-	-	-	-	1,352	-	-	-	-	-	-	2. Professionals
3. ผู้ประกอบวิชาชีพด้านเทคนิคสาขาต่างๆ และอาชีพที่เกี่ยวข้อง	86	-	-	-	-	196	-	-	-	-	-	3. Technicians and associate professionals
4. เสมียน	-	-	-	278	-	-	-	-	-	-	-	4. Clerks
5. พนักงานบริการและพนักงานร้านค้า และตลาด	-	-	-	-	-	-	-	-	-	-	-	5. Service workers and shop and market sales workers
6. ผู้ปฏิบัติงานที่ไม่มีฝีมือในด้านการเกษตร และการประมง	-	-	-	-	-	-	-	-	-	-	-	6. Skilled agricultural and fishery workers
7. ผู้ปฏิบัติงานด้านความสามารทางฝีมือ และธุรกิจการค้าที่เกี่ยวข้อง	-	-	-	-	-	-	-	-	-	-	-	7. Craft and related trades workers
8. ผู้ปฏิบัติงานโรงงานและเครื่องจักร และผู้ปฏิบัติงานด้านการประกอบ	-	-	-	-	-	-	-	-	-	-	-	8. Plant and machine operators and assemblers
9. อาชีพขั้นพื้นฐานต่างๆ ในด้านการขาย และการให้บริการ	-	-	-	-	-	-	-	-	1,140	-	-	9. Elementary occupations
10. คนงานซึ่งไม่ได้จำแนกไว้ในหมวดอื่น	-	-	-	-	-	-	-	-	-	-	-	10. Workers not classifiable by occupation

ตารางที่ 14 จำนวนผู้ว่างงาน ที่เคยทำงานก่อน จัดแบ่งตามอาชีพที่ทำครั้งสุดท้าย อุตสาหกรรมที่ทำครั้งสุดท้าย และเพศ ภาคเหนือ (ต่อ)
 TABLE 14 UNEMPLOYED PERSONS, EVER WORKED BY LAST OCCUPATION, LAST INDUSTRY AND SEX, NORTHERN REGION (Contd.)

อาชีพที่ทำครั้งสุดท้าย	อุตสาหกรรมที่ทำครั้งสุดท้าย (ต่อ) Last Industry (Contd.)										ไม่ทราบ Unknown	LAST OCCUPATION
	กิจกรรม อสังหาริมทรัพย์ Real estate activities	กิจกรรมทางวิชาชีพ วิทย์และเทคนิค Professional/scientific technical activities	การบริหารสนับสนุน และป้องกันประเทศ Administrative and support service activities	การบริหารราชการ ป้องกันประเทศ Public admin- istration/defence	การศึกษา Education	กิจกรรมด้านสุขภาพ งานสังคมสงเคราะห์ Health and social work	ศิลปะ ความบันเทิง และนันทนาการ Art, entertainment	บริการอื่น ๆ Other service	งานในครัวเรือน ส่วนบุคคล Activities of household	กิจกรรมของ องค์กร Extra- territorial		
ชาย	86	-	-	84	-	196	-	-	-	-	-	MALE
1. ผู้ปฏิบัติงานขาย ข้าพชากรระดับอาวุโสและผู้จัดการ	-	-	-	-	-	-	-	-	-	-	-	1. Legislators, senior officials and managers
2. ผู้ประกอบวิชาชีพขั้นต้นต่าง ๆ	-	-	-	-	-	-	-	-	-	-	-	2. Professionals
3. ผู้ประกอบวิชาชีพขั้นต้นเทคนิคสาขาต่าง ๆ และอาชีพที่เกี่ยวข้อง	86	-	-	-	-	196	-	-	-	-	-	3. Technicians and associate professionals
4. เสมียน	-	-	-	84	-	-	-	-	-	-	-	4. Clerks
5. พนักงานบริการและพนักงานในร้านค้า และตลาด	-	-	-	-	-	-	-	-	-	-	-	5. Service workers and shop and market sales workers
6. ผู้ปฏิบัติงานที่มีฝีมือในด้านเกษตร และกาบประมาณ	-	-	-	-	-	-	-	-	-	-	-	6. Skilled agricultural and fishery workers
7. ผู้ปฏิบัติงานด้านความสามารถทางฝีมือ และธุรกิจการค้าที่เกี่ยวข้อง	-	-	-	-	-	-	-	-	-	-	-	7. Craft and related trades workers
8. ผู้ปฏิบัติการโรงงานและเครื่องจักร และผู้ปฏิบัติงานด้านประกอบ และอาชีพขั้นต้นสาขาต่าง ๆ ในด้านกรขาย และการให้บริการ	-	-	-	-	-	-	-	-	-	-	-	8. Plant and machine operators and assemblers
9. อาชีพขั้นต้นสาขาต่าง ๆ ในด้านกรขาย และงานซึ่งมีได้จำแนกไว้ในหมวดอื่น	-	-	-	194	1,352	-	-	-	-	-	-	9. Elementary occupations
หญิง	-	-	-	-	-	-	-	-	-	-	-	10. Workers not classifiable by occupation
1. ผู้ปฏิบัติงานขาย ข้าพชากรระดับอาวุโสและผู้จัดการ	-	-	-	-	-	-	-	-	-	-	-	FEMALE
2. ผู้ประกอบวิชาชีพขั้นต้นต่าง ๆ	-	-	-	1,352	-	-	-	-	-	-	-	1. Legislators, senior officials and managers
3. ผู้ประกอบวิชาชีพขั้นต้นเทคนิคสาขาต่าง ๆ และอาชีพที่เกี่ยวข้อง	-	-	-	-	-	-	-	-	-	-	-	2. Professionals
4. เสมียน	-	-	-	194	-	-	-	-	-	-	-	3. Technicians and associate professionals
5. พนักงานบริการและพนักงานในร้านค้า และตลาด	-	-	-	-	-	-	-	-	-	-	-	4. Clerks
6. ผู้ปฏิบัติงานที่มีฝีมือในด้านเกษตร และการประมง	-	-	-	-	-	-	-	-	-	-	-	5. Service workers and shop and market sales workers
7. ผู้ปฏิบัติงานด้านความสามารถทางฝีมือ และธุรกิจการค้าที่เกี่ยวข้อง	-	-	-	-	-	-	-	-	-	-	-	6. Skilled agricultural and fishery workers
8. ผู้ปฏิบัติการโรงงานและเครื่องจักร และผู้ปฏิบัติงานด้านกรประกอบ และอาชีพขั้นต้นสาขาต่าง ๆ ในด้านกรขาย และการให้บริการ	-	-	-	-	-	-	-	-	-	-	-	7. Craft and related trades workers
9. อาชีพขั้นต้นสาขาต่าง ๆ ในด้านกรขาย และงานซึ่งมีได้จำแนกไว้ในหมวดอื่น	-	-	-	-	-	-	-	-	-	-	-	8. Plant and machine operators and assemblers
10. คนงานซึ่งมีได้จำแนกไว้ในหมวดอื่น	-	-	-	-	-	-	-	-	-	-	-	9. Elementary occupations
	-	-	-	-	-	-	-	-	-	-	-	10. Workers not classifiable by occupation

ตารางที่ 14 จำนวนผู้ว่างงาน ที่เคยทำงานมาก่อน จำแนกตามอาชีพที่ทำงานครั้งสุดท้าย อุตสาหกรรมที่ทำงานครั้งสุดท้าย เพศ และเขตการปกครอง ภาคเหนือ (ต่อ)
TABLE 14. UNEMPLOYED PERSONS, EVER WORKED BY LAST OCCUPATION, LAST INDUSTRY, SEX AND AREA, NORTHERN REGION (Contd.)

อาชีพที่ทำงานครั้งสุดท้าย	ในเขตเทศบาล MUNICIPAL AREA												อาชีพก่อน LAST OCCUPATION
	อุตสาหกรรมที่ทำงานครั้งสุดท้าย Last Industry												
	รวม การเกษตร และการประมง Agriculture and fishing	การทำเหมืองแร่ และเหมืองหิน Mining	การผลิต ไฟฟ้า ก๊าซ ไอน้ำระบบปรับอากาศ Manufacturing Electricity and air conditioning	การจำหน่ายน้ำประปา และประปา Water supply and sewerage	การก่อสร้าง Construction	การขนส่ง การขนส่ง การขนส่ง การขนส่ง การขนส่ง Transport, storage and communications	การขนส่ง และ การขนส่ง การขนส่ง การขนส่ง การขนส่ง Transportation and storage	ที่พักแรมและ บริการด้านอาหาร Accommodation and food service	ข้อมูลข่าวสาร และการสื่อสาร Information and communication	กิจกรรมการเงินและ การประกันภัย Financial intermediation			
ยอดรวม	6,719	1,110	1,424	-	404	1,152	373	471	-	85	TOTAL		
ชาย	2,868	127	796	-	404	631	373	172	-	-	MALE		
1. ผู้ปฏิบัติงานทนาย และผู้จัดการ ข้าราชการระดับอาวุโส	568	-	568	-	-	-	-	-	-	-	1. Legislators, senior officials and managers		
2. ผู้ประกอบวิชาชีพต่างๆ	-	-	-	-	-	-	-	-	-	-	2. Professionals		
3. ผู้ประกอบวิชาชีพด้านเทคนิคสาขาต่างๆ และอาชีพที่เกี่ยวข้อง	282	-	-	-	-	-	-	-	-	-	3. Technicians and associate professionals		
4. เสมียน	165	-	-	-	-	-	81	-	-	-	4. Clerks		
5. พนักงานบริการและพนักงานร้านค้า และตลาด	402	-	30	-	-	200	-	172	-	-	5. Service workers and shop and market sales workers		
6. ผู้ปฏิบัติงานที่มีชื่อในด้านการเกษตร และการประมง	23	23	-	-	-	-	-	-	-	-	6. Skilled agricultural and fishery workers		
7. ผู้ปฏิบัติงานด้านความสามารถทางฝีมือ และธุรกิจการค้าที่เกี่ยวข้อง	154	-	-	-	154	-	-	-	-	-	7. Craft and related trades workers		
8. ผู้ปฏิบัติการโรงงานและเครื่องจักร และผู้ปฏิบัติงานด้านการประกอบ	551	-	113	-	-	370	67	-	-	-	8. Plant and machine operators and assemblers		
9. อาชีพขั้นพื้นฐานต่างๆ ในด้านการขาย และการให้บริการ	721	103	84	-	250	60	224	-	-	-	9. Elementary occupations		
10. คนงานซึ่งมิได้จำแนกไว้ในหมวดอื่น	-	-	-	-	-	-	-	-	-	-	10. Workers not classifiable by occupation		

ตารางที่ 14 จำนวนผู้ว่างงาน ที่เคยทำงานก่อน จำแนกตามอาชีพที่ทำงานครั้งสุดท้าย สถานะทางเพศ และเขตการปกครอง ภาคเหนือ (ต่อ)

TABLE 14. UNEMPLOYED PERSONS, EVER WORKED BY LAST OCCUPATION, LAST INDUSTRY, SEX AND AREA, NORTHERN REGION (Contd.)

อาชีพที่ทำงานครั้งสุดท้าย	ในเขตเทศบาล MUNICIPAL AREA										LAST OCCUPATION	
	อุตสาหกรรมที่ทำงานครั้งสุดท้าย Last Industry											
	รวม	เกษตรกรรม การปศุสัตว์ และประมง	การทำเหมืองแร่ และเหมืองหิน	การผลิต ไฟฟ้า ก๊าซ ไอน้ำระบบปรับอากาศ	การจำหน่าย น้ำประปา และประปา	การก่อสร้าง	การขนส่ง การขนส่ง การขนส่ง	การขนส่ง และ การขนส่ง	ที่พักแรมและ บริการด้านอาหาร	ข้อมูลข่าวสาร และการสื่อสาร		กิจกรรมการเงินและ การประกันภัย
Total	Agriculture	Mining	Manufacturing	Electricity	Water supply	Construction	Transport, storage	and food service	Information	intermediation		
หญิง	3,852	983	-	628	-	-	522	-	299	-	85	FEMALE
1. ผู้ปฏิบัติงานนายจ้างราชการระดับอาวุโสและผู้จัดการ	-	-	-	-	-	-	-	-	-	-	-	1. Legislators, senior officials and managers
2. ผู้ประกอบวิชาชีพด้านต่างๆ	-	-	-	-	-	-	-	-	-	-	-	2. Professionals
3. ผู้ประกอบวิชาชีพด้านเทคนิคสาขาต่างๆ และอาชีพที่เกี่ยวข้อง	85	-	-	-	-	-	-	-	-	-	85	3. Technicians and associate professionals
4. เสมียน	249	-	-	55	-	-	-	-	-	-	-	4. Clerks
5. พนักงานบริการและพนักงานในร้านค้าและตลาด	821	-	-	-	-	-	522	-	299	-	-	5. Service workers and shop and market sales workers
6. ผู้ปฏิบัติงานที่มีฝีมือในด้านการเกษตรและการประมง	25	25	-	-	-	-	-	-	-	-	-	6. Skilled agricultural and fishery workers
7. ผู้ปฏิบัติงานด้านความงามและการท่องเที่ยว และธุรกิจการค้าที่เกี่ยวข้อง	327	-	-	327	-	-	-	-	-	-	-	7. Craft and related trades workers
8. ผู้ปฏิบัติงานโรงงานและเครื่องจักร และผู้ปฏิบัติงานด้านการประกอบ	-	-	-	-	-	-	-	-	-	-	-	8. Plant and machine operators and assemblers
9. อาชีพขั้นพื้นฐานต่างๆ ในด้านการขายและการให้บริการ	2,344	958	-	246	-	-	-	-	-	-	-	9. Elementary occupations
10. คนงานซึ่งมีใจจำแนกไม่ตามตัวอื่น	-	-	-	-	-	-	-	-	-	-	-	10. Workers not classifiable by occupation

ตารางที่ 14. จำนวนผู้ว่างงาน ที่เคยทำงานมาก่อน จำนวนคนอาชีพที่ทำงานครั้งสุดท้าย อุตสาหกรรมที่ทำงานครั้งสุดท้าย เพศ และเขตการปกครอง ภาคเหนือ (ต่อ)

TABLE 14. UNEMPLOYED PERSONS, EVER WORKED BY LAST OCCUPATION, LAST INDUSTRY, SEX AND AREA, NORTHERN REGION (Contd.)

อาชีพที่ทำงานครั้งสุดท้าย	ในเขตเทศบาล MUNICIPAL AREA										รวมทั้งหมด : Person	
	อุตสาหกรรมที่ทำงานครั้งสุดท้าย (ต่อ) Last Industry (Contd.)											
	กิจกรรมอสังหาริมทรัพย์	กิจกรรมทางวิชาชีพ วิทย์และเทคโนโลยี	การบริการสนับสนุน และป้องกันประเทศ	การบริหารราชการ ป้องกันประเทศ	การศึกษา	กิจกรรมด้านสุขภาพ งานสังคมสงเคราะห์	ศิลปะ ความบันเทิง และนันทนาการ	บริการด้านอื่นๆ	งานในครัวเรือน ส่วนบุคคล	กิจกรรมของ องค์กร		ไม่ทราบ
Real estate activities	Professional, scientific technical activities	Administrative and support service activities	Public admin- istration defence	Education	Health and social work	Art, entertainment	Other service	Activities of household	Extra- territorial	Unknown		
ยอดรวม	86	-	-	278	-	196	-	-	1,140	-	-	TOTAL
ชาย	86	-	-	84	-	196	-	-	-	-	-	MALE
1. ผู้มีวุฒิคุณทนาย ข้าราชการระดับอาวุโส และผู้จัดการ	-	-	-	-	-	-	-	-	-	-	-	1. Legislators, senior officials and managers
2. ผู้ประกอบวิชาชีพต่างๆ	-	-	-	-	-	-	-	-	-	-	-	2. Professionals
3. ผู้ประกอบวิชาชีพด้านเทคนิคสาขาต่างๆ และอาชีพที่เกี่ยวข้อง	86	-	-	-	-	196	-	-	-	-	-	3. Technicians and associate professionals
4. เสมียน	-	-	-	84	-	-	-	-	-	-	-	4. Clerks
5. พนักงานบริการและพนักงานร้านค้า และตลาด	-	-	-	-	-	-	-	-	-	-	-	5. Service workers and shop and market sales workers
6. ผู้ปฏิบัติงานที่มีชื่อในด้านการเกษตร และการประมง	-	-	-	-	-	-	-	-	-	-	-	6. Skilled agricultural and fishery workers
7. ผู้ปฏิบัติงานด้านความสามารถทางฝีมือ และธุรกิจการค้าที่เกี่ยวข้อง	-	-	-	-	-	-	-	-	-	-	-	7. Craft and related trades workers
8. ผู้ปฏิบัติการโรงงานและเครื่องจักร และผู้ปฏิบัติงานด้านการประกอบ	-	-	-	-	-	-	-	-	-	-	-	8. Plant and machine operators and assemblers
9. อาชีพขั้นพื้นฐานต่างๆ ในด้านการขาย และการให้บริการ	-	-	-	-	-	-	-	-	-	-	-	9. Elementary occupations
10. คนงานซึ่งมิได้จำแนกไว้ในหมวดอื่น	-	-	-	-	-	-	-	-	-	-	-	10. Workers not classifiable by occupation

ตารางที่ 14. จำนวนผู้ว่างงาน ที่เคยทำงานมาก่อน จำนวนคนอาชีพที่ทำงานครั้งสุดท้าย อุตสาหกรรมที่ทำงานครั้งสุดท้าย เพศ และเขตการปกครอง ภาคเหนือ (ต่อ)

TABLE 14. UNEMPLOYED PERSONS, EVER WORKED BY LAST OCCUPATION, LAST INDUSTRY, SEX AND AREA, NORTHERN REGION (Contd.)

อาชีพที่ทำงานครั้งสุดท้าย	ในเขตเทศบาล MUNICIPAL AREA										LAST OCCUPATION	
	อุตสาหกรรมที่ทำงานครั้งสุดท้าย (ต่อ) Last Industry (Contd.)											
	กิจกรรมอสังหาริมทรัพย์ Real estate activities	กิจกรรมทางวิชาชีพ วิชาชีพและเทคนิค Professional, scientific technical activities	การบริหารสนับสนุน และป้องกันประเทศ Administrative and support service activities	การบริหารราชการ ป้องกันประเทศ Public administration	การศึกษา Education	กิจกรรมด้านสุขภาพ งานสังคมสงเคราะห์ Health and social work	ศิลปะ ความบันเทิง และนันทนาการ Art, entertainment and recreation	บริการด้านอื่นๆ Other service	งานในครัวเรือนส่วนบุคคล Activities of household	กิจกรรมขององค์กร Extra-territorial		ไม่ทราบ Unknown
หญิง	-	-	-	194	-	-	-	-	1,140	-	-	FEMALE
1. ผู้ปฏิบัติงานนายจ้างราชการระดับอาวุโสและผู้จัดการ	-	-	-	-	-	-	-	-	-	-	-	1. Legislators, senior officials and managers
2. ผู้ประกอบวิชาชีพด้านต่างๆ	-	-	-	-	-	-	-	-	-	-	-	2. Professionals
3. ผู้ประกอบวิชาชีพด้านเทคนิคสาขาต่างๆ และอาชีพที่เกี่ยวข้อง	-	-	-	-	-	-	-	-	-	-	-	3. Technicians and associate professionals
4. เสมียน	-	-	-	194	-	-	-	-	-	-	-	4. Clerks
5. พนักงานบริการและพนักงานในร้านค้าและตลาด	-	-	-	-	-	-	-	-	-	-	-	5. Service workers and shop and market sales workers
6. ผู้ปฏิบัติงานที่มีชื่อในด้านการเกษตรและการประมง	-	-	-	-	-	-	-	-	-	-	-	6. Skilled agricultural and fishery workers
7. ผู้ปฏิบัติงานด้านความงามทางผิวมีชื่อ และธุรกิจการค้ำที่เกี่ยวข้อง	-	-	-	-	-	-	-	-	-	-	-	7. Craft and related trades workers
8. ผู้ปฏิบัติงานโรงงานและเครื่องจักรและผู้ปฏิบัติงานด้านการประกอบ	-	-	-	-	-	-	-	-	-	-	-	8. Plant and machine operators and assemblers
9. อาชีพขั้นพื้นฐานต่างๆ ในด้านการขายและการให้บริการ	-	-	-	-	-	-	-	-	1,140	-	-	9. Elementary occupations
10. คนงานซึ่งมีชื่อจำแนกไม่ในหมวดอื่น	-	-	-	-	-	-	-	-	-	-	-	10. Workers not classifiable by occupation

ตารางที่ 14 จำนวนผู้ว่างงาน ที่เคยทำงานมาก่อน จำแนกตามอาชีพที่ครั้งสุดท้าย สถานะการทำงานครั้งสุดท้าย เพศ และเขตการปกครอง ภาคเหนือ (ต่อ)

TABLE 14. UNEMPLOYED PERSONS, EVER WORKED BY LAST OCCUPATION, LAST INDUSTRY, SEX AND AREA, NORTHERN REGION (Contd.)

อาชีพที่ครั้งสุดท้าย	เขตเทศบาล NON-MUNICIPAL AREA										รวม	LAST OCCUPATION
	เกษตรกรรม การป่านไม้ และการปราง	การทำเหมืองแร่ และเหมืองหิน	การผลิต เหมืองแร่	ไฟฟ้า ก๊าซ ไอน้ำระบบปรับ อากาศ	การจัดการน้ำ บำบัดน้ำเสีย และประปา	ก่อสร้าง	การขนส่ง และ สถานที่เก็บสินค้า	การขนส่ง การซ่อมยานยนต์	ที่พักแรมและ บริการด้านอาหาร	ข้อมูลข่าวสาร และการสื่อสาร		
	Agriculture	Mining	Manufacturing	Electricity	Water supply sewerage, waste	Construction	Transport, storage and storage	Accommodation and food service	Information and communication	Financial Intermediation	TOTAL	
ยอดรวม	3,634	-	1,326	-	-	1,939	856	898	-	-	898	TOTAL
ชาย	2,113	-	1,326	-	-	836	856	-	-	-	-	MALE
1. ผู้ปฏิบัติงานยกยอ ข้าราชการระดับอาวุโส และผู้จัดการ	-	-	-	-	-	-	-	-	-	-	-	1. Legislator, senior and manage officials
2. ผู้ประกอบวิชาชีพด้านต่าง ๆ	-	-	-	-	-	-	-	-	-	-	-	2. Professionals
3. ผู้ประกอบวิชาชีพด้านเทคนิคสาขาต่างๆ และอาชีพที่เกี่ยวข้อง	-	-	-	-	-	-	-	-	-	-	-	3. Technicians and associate professionals
4. เสมียน	-	-	-	-	-	-	-	-	-	-	-	4. Clerks
5. พนักงานบริการและพนักงานในร้านค้า และตลาด	-	-	-	-	-	-	-	-	-	-	-	5. Service workers and shop and market sales workers
6. ผู้ปฏิบัติงานที่มีฝีมือในด้านการเกษตร และการปราง	2,113	-	-	-	-	-	-	-	-	-	-	6. Skilled agricultural and fishery workers
7. ผู้ปฏิบัติงานด้านความสามารถทางฝีมือ และธุรกิจการค้าที่เกี่ยวข้อง	-	-	767	-	-	836	-	-	-	-	-	7. Craftsmen and related trades workers
8. ผู้ปฏิบัติการโรงงานและเครื่องจักร และผู้ปฏิบัติงานด้านการประกอบ	-	-	559	-	-	-	856	-	-	-	-	8. Plant and machine operators and assemblers
9. อาชีพขั้นพื้นฐานต่างๆ ในด้านการขาย และการให้บริการ	-	-	-	-	-	-	-	-	-	-	-	9. Elementary occupations
10. คนงานซึ่งมิได้จำแนกไว้ในหมวดอื่น	-	-	-	-	-	-	-	-	-	-	-	10. Workers not classifiable by occupator

ตารางที่ 14 จำนวนผู้ว่างงาน ที่เคยทำงานมาก่อน จำแนกตามอาชีพที่ครั้งสุดท้าย อุตสาหกรรมที่ครั้งสุดท้าย เพศ และเขตการปกครอง ภาคเหนือ (ต่อ)
TABLE 14. UNEMPLOYED PERSONS, EVER WORKED BY LAST OCCUPATION, LAST INDUSTRY, SEX AND AREA, NORTHERN REGION (Contd.)

อาชีพที่ครั้งสุดท้าย	เขตเทศบาล NON-MUNICIPAL AREA										รวม	LAST OCCUPATION	
	เกษตรกรรม การป่านไม้ และการประมง Agriculture	การทำเหมืองแร่ และเหมืองหิน Mining	การผลิต การตัด ไฟฟ้า ก๊าซ ไอน้ำระบบรับ อากาศ Electricity	การจัดการน้ำ บำบัดน้ำเสีย และประปา Water supply sewerage, waste	ก่อสร้าง Construction	การขนส่ง และ การขนส่ง การขนส่ง การขนส่ง Transportation and storage	ที่พักแรมและ บริการด้านอาหาร Accommodation and food service	ข้อมูลข่าวสาร และการสื่อสาร Information and communication	กิจกรรมการเงินและ การประกันภัย Financial Intermediation	อื่นๆ			
หญิง	1,521	-	-	-	1,103	-	1,699	-	-	898	-	-	FEMALE
1. ผู้ปฏิบัติงานหน่วยราชการระดับอาวุโส และผู้จัดการ	-	-	-	-	-	-	-	-	-	-	-	-	1. Legislator, senior officials and manage
2. ผู้ประกอบวิชาชีพด้านต่างๆ	-	-	-	-	-	-	-	-	-	262	-	-	2. Professionals
3. ผู้ประกอบวิชาชีพด้านเทคนิคสาขาต่างๆ และอาชีพที่เกี่ยวข้อง	-	-	-	-	-	-	-	-	-	-	-	-	3. Technicians and associate professionals
4. เสมียน	-	-	-	-	-	-	-	-	-	-	-	-	4. Clerks
5. พนักงานบริการและพนักงานร้านค้า และตลาด	-	-	-	-	-	-	1,299	-	-	636	-	-	5. Service workers and shop and market sales workers
6. ผู้ปฏิบัติงานที่มีฝีมือในด้านการเกษตร และการประมง	-	-	-	-	-	-	400	-	-	-	-	-	6. Skilled agricultural and fishery workers
7. ผู้ปฏิบัติงานด้านความงามและการท่องเที่ยว และธุรกิจการค้าที่เกี่ยวข้อง	-	-	-	-	418	-	-	-	-	-	-	-	7. Craftsmen and related trades workers
8. ผู้ปฏิบัติงานโรงงานและเครื่องจักร และผู้ปฏิบัติงานด้านการประกอบ	-	-	-	-	-	-	-	-	-	-	-	-	8. Plant and machine operators and assemblers
9. อาชีพขั้นพื้นฐานต่างๆ ในด้านการขาย และการให้บริการ	1,521	-	-	-	686	-	-	-	-	-	-	-	9. Elementary occupations
10. คนงานซึ่งมีใจจำแนกไว้ในหมวดอื่น	-	-	-	-	-	-	-	-	-	-	-	-	10. Workers not classifiable by occupation

ตารางที่ 14 จำนวนผู้ว่างงาน ที่เคยทำงานมาก่อน จำนวนคนอาชีพที่ทำงานครั้งสุดท้าย อุตสาหกรรมที่ทำงานครั้งสุดท้าย เพศ และเขตการปกครอง ภาคเหนือ (ต่อ)
TABLE 14. UNEMPLOYED PERSONS, EVER WORKED BY LAST OCCUPATION, LAST INDUSTRY, SEX AND AREA, NORTHERN REGION (Contd.)

อาชีพที่ทำงานครั้งสุดท้าย	อุตสาหกรรมที่ทำงานครั้งสุดท้าย (ต่อ) Last Industry (Contd.)										ไม่ทราบ	LAST OCCUPATION	
	กิจกรรมทางวิชาชีพ วิชาชีพและเทคนิค Professional, scientific technical activities	การบริหารสนับสนุน และป้องกันประเทศ Administrative and support service activities	การบริหารราชการ ป้องกันประเทศ Public admin- istration defence	การศึกษา Education	กิจกรรมด้านสุขภาพ งานสังคมสงเคราะห์ Health and social work	ศิลปะ ความบันเทิง และนันทนาการ Art, entertainment	บริการด้านอื่นๆ Other service	งานในครัวเรือน Activities of household	กิจกรรมของ องค์กร Extra- territorial	กิจกรรมของ องค์กร			ไม่ทราบ
ยอดรวม	-	-	-	1,352	-	-	-	-	-	-	-	-	TOTAL
ชาย	-	-	-	-	-	-	-	-	-	-	-	-	MALE
1. ผู้ปฏิบัติงานหน่วย ข้าราชการระดับอาวุโส และผู้จัดการ	-	-	-	-	-	-	-	-	-	-	-	-	1. Legislators, senior officials and managers
2. ผู้ประกอบวิชาชีพด้านต่างๆ	-	-	-	-	-	-	-	-	-	-	-	-	2. Professionals
3. ผู้ประกอบวิชาชีพด้านเทคนิคหลากหลาย และอาชีพที่เกี่ยวข้อง	-	-	-	-	-	-	-	-	-	-	-	-	3. Technicians and associate professionals
4. เสมียน	-	-	-	-	-	-	-	-	-	-	-	-	4. Clerks
5. พนักงานบริการและพนักงานในร้านค้า และตลาด	-	-	-	-	-	-	-	-	-	-	-	-	5. Service workers and shop and market sales workers
6. ผู้ปฏิบัติงานที่มีฝีมือในด้านการเกษตร และการประมง	-	-	-	-	-	-	-	-	-	-	-	-	6. Skilled agricultural and fishery workers
7. ผู้ปฏิบัติงานด้านความงามและการตกแต่งมือ และธุรกิจการค้าที่เกี่ยวข้อง	-	-	-	-	-	-	-	-	-	-	-	-	7. Craft and related trades workers
8. ผู้ปฏิบัติการโรงงานและเครื่องจักร และผู้ปฏิบัติงานด้านการประกอบ	-	-	-	-	-	-	-	-	-	-	-	-	8. Plant and machine operators and assemblers
9. อาชีพขั้นพื้นฐานต่างๆ ในด้านการขาย และการให้บริการ	-	-	-	-	-	-	-	-	-	-	-	-	9. Elementary occupations
10. คนงานซึ่งมิได้จำแนกไว้ในหมวดอื่น	-	-	-	-	-	-	-	-	-	-	-	-	10. Workers not classifiable by occupation

ตารางที่ 15 จำนวนลูกจ้าง จำแนกตามค่าจ้างเฉลี่ย ผลประโยชน์อื่นๆ ที่ได้รับ อุตสาหกรรม ภาคเหนือ
TABLE 15 EMPLOYEE BY AVERAGE WAGE, FRINGE BENEFIT, INDUSTRY, NORTHERN REGION

ไตรมาสที่ 4/2555 : Quarter 4/2012

หน่วยเป็นพัน : In Thousands

อุตสาหกรรม	จำนวนลูกจ้าง Total Employee	ค่าจ้างเฉลี่ย		ลูกจ้างที่ได้รับผลประโยชน์อื่นๆ							Employee Receive Fringe Benefit			INDUSTRY
		Average Wage	8,751.1	ได้รับเป็นเงิน In Cash	โบนัส Bonus	ค่าล่วงเวลา Overtime	เงินอื่นๆ Other Income	อาหาร Food	เครื่องแต่งกาย Clothes	ที่อยู่อาศัย Housing	อื่นๆ Others	ได้รับเป็นสิ่งของ In Kind		
ยอดรวม	2,595.5	8,751.1	7.3	163.3	395.1	152.2	9.4	116.3	39.2	TOTAL				
1. เกษตรกรรม การป่าไม้ และการประมง	431.3	4,265.3	0.4	2.4	1.5	19.2	-	5.4	11.1	1. Agriculture, forestry and fishing				
2. การทำเหมืองแร่ และเหมืองหิน	13.0	18,169.5	-	1.3	1.6	-	-	-	1.8	2. Mining and quarrying				
3. การผลิต	372.2	6,615.2	0.6	77.1	57.8	21.6	1.8	7.8	7.8	3. Manufacturing				
4. ไฟฟ้า ก๊าซ ไอน้ำและระบบปรับอากาศ	18.5	28,899.5	0.5	2.0	7.5	0.2	-	4.4	0.2	4. Electricity, gas, steam and air conditioning supply				
5. การจัดหา การจัดการและการบำบัดน้ำเสีย ของเสีย และสิ่งปฏิกูล	10.0	9,998.3	-	0.4	0.7	-	-	1.5	-	5. Water supply; sewerage, waste management and remediation activities				
6. การก่อสร้าง	439.3	5,848.0	0.4	3.6	3.1	10.0	0.3	0.7	12.6	6. Construction				
7. การขายส่ง และการขายปลีก การซ่อมยานยนต์	342.3	7,085.7	1.4	15.4	39.1	27.7	2.7	13.1	0.5	7. Wholesale and retail trade; repair of motor vehicles and motorcycles				
8. การขนส่ง และสถานที่เก็บสินค้า	42.2	10,518.3	0.1	4.5	8.6	3.0	-	3.3	-	8. Transportation and storage				
9. ที่พักแรมและบริการด้านอาหาร	95.9	6,245.7	-	1.9	25.9	46.4	0.2	7.2	-	9. Accommodation and food service activities				
10. ข้อมูลข่าวสารและการสื่อสาร	10.4	16,494.3	0.2	0.1	1.2	0.2	-	0.6	-	10. Information and communication				
11. กิจกรรมทางการเงินและการประกันภัย	45.8	16,445.9	0.5	2.4	7.6	1.0	-	0.4	-	11. Financial and insurance activities				
12. กิจกรรมอสังหาริมทรัพย์	8.1	7,772.1	-	-	0.3	0.5	0.3	2.2	-	12. Real estate activities				
13. กิจกรรมทางวิชาชีพ วิทยาศาสตร์ และเทคนิค	16.8	10,582.1	-	3.0	4.8	0.1	2.3	4.7	-	13. Professional, scientific and technical activities				
14. กิจกรรมการบริหารและการบริการสนับสนุน	21.6	6,869.0	-	0.7	2.4	1.0	-	0.5	-	14. Administrative and support service activities				
15. การบริหารราชการ การป้องกันประเทศ การประกันสังคม	295.6	12,752.7	2.1	4.3	78.4	2.1	0.7	27.5	2.1	15. Public administration and defence; compulsory social security				
16. การศึกษา	224.7	18,996.5	0.8	3.8	99.5	6.5	0.8	17.7	2.3	16. Education				
17. กิจกรรมด้านสุขภาพและงานสังคมสงเคราะห์	122.9	13,288.3	0.5	40.2	49.0	2.3	-	11.7	-	17. Human health and social work activities				
18. ศิลปะ ความบันเทิง และนันทนาการ	18.3	9,974.0	-	-	4.5	1.5	-	0.9	0.7	18. Arts, entertainment and recreation				
19. กิจกรรมบริการด้านอื่น ๆ	23.1	5,843.1	-	0.3	1.7	2.1	0.1	2.0	-	19. Other service activities				
20. กิจกรรมการจ้างงานในครัวเรือนส่วนบุคคล การผลิตสินค้าและบริการที่ตนเองทำใช้ในครัวเรือน	43.2	4,476.8	-	-	0.0	7.2	0.2	4.7	-	20. Activities of households as employers; undifferentiated goods and services-producing activities of households for own use				
21. กิจกรรมขององค์กรระหว่างประเทศ	0.4	25,226.5	-	-	-	-	-	-	-	21. Activities of extraterritorial organizations and bodies				
22. ไม่ทราบ	-	-	-	-	-	-	-	-	-	22. Unknown				

ตารางที่ 15 จำนวนลูกจ้าง จำนวนตามค่าจ้างเฉลี่ย ผลประโยชน์อื่น ๆ ที่ได้รับ อุตสาหกรรม เพศ และเขตการปกครอง ภาคเหนือ (ต่อ)

TABLE 15 EMPLOYEE BY AVERAGE WAGE, FRINGE BENEFIT, INDUSTRY, SEX AND AREA, NORTHERN REGION (Contd.)

อุตสาหกรรม Industry	จำนวนลูกจ้าง Total Employee	ค่าจ้างเฉลี่ย Average Wage	ไม่เขตเทศบาล MUNICIPAL AREA										INDUSTRY
			ลูกจ้างที่ได้รับผลประโยชน์อื่น ๆ In Cash					Employee Receive Fringe Benefit In Kind					
			โบนัส Bonus	ค่าล่วงเวลา Overtime	เงินอื่น ๆ Other Income	อาหาร Food	เครื่องแต่งกาย Clothes	ที่อยู่อาศัย Housing	อื่นๆ Others				
ยอดรวม	838.9	10,501.5	4.5	67.1	169.2	58.0	3.3	60.5	6.5	TOTAL			
ชาย	454.5	10,672.6	2.8	26.9	87.7	24.7	1.8	35.7	3.6	MALE			
1. เกษตรกรรม การป่าไม้ และการประมง	34.4	4,951.5	-	0.7	0.8	1.9	-	1.0	-	1. Agriculture, forestry and fishing			
2. การทำเหมืองแร่ และเหมืองหิน	1.1	9,254.2	-	0.3	-	-	-	-	-	2. Mining and quarrying			
3. การผลิต	63.8	7,926.9	0.3	16.6	14.7	3.2	0.9	3.3	0.3	3. Manufacturing			
4. ไฟฟ้า ก๊าซ ไอน้ำ และระบบปรับอากาศ	9.6	30,159.3	0.2	0.6	4.3	-	-	3.0	0.2	4. Electricity, gas, steam and air conditioning supply			
5. การจัดหา การจัดการ และการบำบัดน้ำเสีย ของเสีย และสิ่งปฏิกูล	2.0	12,007.0	-	-	0.2	-	-	0.1	-	5. Water supply; sewerage, waste management and remediation activities			
6. การก่อสร้าง	93.4	6,288.6	-	1.2	2.0	1.6	0.2	0.6	1.7	6. Construction			
7. การขนส่ง และการขอยืม และการซ่อมยานยนต์	73.1	7,213.6	1.0	1.7	10.2	3.9	0.6	5.1	-	7. Wholesale and retail trade; repair of motor vehicles and motorcycles			
8. การขนส่ง และสถานที่เก็บสินค้า	12.9	13,709.9	0.1	0.6	3.6	1.6	-	3.3	-	8. Transportation and storage			
9. ที่พักแรมและบริการด้านอาหาร	16.6	7,297.1	-	0.2	3.5	10.1	-	0.6	-	9. Accommodation and food service activities			
10. ข้อมูลข่าวสารและการสื่อสาร	4.0	18,135.6	0.2	0.1	0.5	0.2	-	0.6	-	10. Information and communication			
11. กิจกรรมทางการเงินและการประกันภัย	8.1	18,011.2	-	0.2	2.6	-	-	0.3	-	11. Financial and insurance activities			
12. กิจกรรมอสังหาริมทรัพย์	1.4	6,308.1	-	-	-	-	-	0.2	-	12. Real estate activities			
13. กิจกรรมทางวิชาชีพ วิทยาศาสตร์ และเทคนิค	4.3	13,094.4	-	0.5	0.2	-	-	3.0	-	13. Professional, scientific and technical activities			
14. กิจกรรมการบริหารและการบริการสนับสนุน	5.0	7,104.7	-	-	1.8	0.4	-	0.1	-	14. Administrative and support service activities			
15. การบริหารราชการ การป้องกันประเทศ การประกันสังคม	67.1	15,077.0	0.7	1.3	24.3	0.0	-	8.8	0.8	15. Public administration and defence; compulsory social security			
16. การศึกษา	36.1	23,071.0	0.4	0.9	16.5	0.3	-	3.4	0.6	16. Education			
17. กิจกรรมด้านสุขภาพและงานสังคมสงเคราะห์	10.8	18,612.0	-	1.8	1.8	0.1	-	0.6	-	17. Human health and social work activities			
18. ศิลปะ ความบันเทิง และนันทนาการ	4.9	6,434.8	-	-	0.7	0.8	-	0.7	-	18. Arts, entertainment and recreation			
19. กิจกรรมบริการด้านอื่น ๆ	2.8	7,503.2	-	0.3	0.3	0.7	0.1	0.4	-	19. Other service activities			
20. กิจกรรมการจ้างงานไม่ครัวเรือนส่วนบุคคล การผลิตสินค้าและบริการที่ขึ้นเองเพื่อใช้ในครัวเรือน	2.9	4,990.8	-	-	-	0.1	-	0.8	-	20. Activities of households as employers; undifferentiated goods and services-producing activities of households for own use			
21. กิจกรรมขององค์กรระหว่างประเทศ	0.1	49,990.6	-	-	-	-	-	-	-	21. Activities of extraterritorial organizations and bodies			
22. ไม่ทราบ	-	-	-	-	-	-	-	-	-	22. Unknown			

ไตรมาสที่ 4/2555 : Quarter 4/2012

หน่วยเป็นพัน : In Thousands

ตารางที่ 15 จำนวนลูกจ้าง จำแนกตามค่าจ้างเฉลี่ย ผลประโยชน์อื่น ๆ ที่ได้รับ อุตสาหกรรม เพศ และเขตการปกครอง ภาคเหนือ (ต่อ)

TABLE 15 EMPLOYEE BY AVERAGE WAGE, FRINGE BENEFIT, INDUSTRY, SEX AND AREA, NORTHERN REGION (Contd.)

อุตสาหกรรม Industry	จำนวนลูกจ้าง Total Employee	ในเขตเทศบาล MUNICIPAL AREA										INDUSTRY
		ลูกจ้างที่ได้รับผลประโยชน์อื่น ๆ Employee Receive Fringe Benefit					Employee Receive Fringe Benefit					
		ค่าจ้างเฉลี่ย Average Wage	โบนัส Bonus	ค่าล่วงเวลา Overtime	เงินอื่น ๆ Other Income	ได้รับเป็นเงิน In Cash	ได้รับเป็นสิ่งของ In Kind	ที่อยู่อาศัย Housing	เสื้อผ้า Clothes	อาหาร Food	เครื่องแต่งกาย Others	
หญิง FEMALE	384.5	10,299.3	1.7	40.2	81.5	1.5	24.8	33.3	1.5	24.8	2.9	
1. เกษตรกรรม การป่าไม้ และการประมง 1. Agriculture, forestry and fishing	25.6	3,891.3	-	0.8	0.4	-	1.0	0.6	-	1.0	0.2	1. Agriculture, forestry and fishing
2. การทำเหมืองแร่ และเหมืองหิน 2. Mining and quarrying	0.1	11,000.0	-	-	-	-	-	-	-	-	-	2. Mining and quarrying
3. การผลิต 3. Manufacturing	76.2	6,212.0	0.3	19.1	17.7	-	3.4	4.9	-	3.4	1.3	3. Manufacturing
4. ไฟฟ้า ก๊าซ ไอน้ำและระบบปรับอากาศ 4. Electricity, gas, steam and air conditioning supply	2.1	18,020.2	-	-	0.6	-	0.6	-	-	0.6	-	4. Electricity, gas, steam and air conditioning supply
5. การจัดหา การจัดการและการบำบัดน้ำเสีย ของเสีย และสิ่งปฏิกูล 5. Water supply; sewerage, waste management and remediation activities	1.5	10,253.1	-	-	0.5	-	0.2	-	-	0.2	-	5. Water supply; sewerage, waste management and remediation activities
6. การก่อสร้าง 6. Construction	21.6	5,104.2	-	0.4	-	0.1	-	0.2	0.1	-	0.9	6. Construction
7. การขายส่ง และการขายปลีก การซ่อมยานยนต์ 7. Wholesale and retail trade; repair of motor vehicles and motorcycles	53.3	6,928.7	0.4	3.8	7.8	0.7	1.3	2.5	0.7	1.3	-	7. Wholesale and retail trade; repair of motor vehicles and motorcycles
8. การขนส่ง และสถานที่เก็บสินค้า 8. Transportation and storage	2.1	22,903.9	-	0.2	0.2	-	0.0	-	-	0.0	-	8. Transportation and storage
9. ที่พักแรมและบริการด้านอาหาร 9. Accommodation and food service activities	26.8	5,617.7	-	1.6	3.9	0.2	1.7	14.1	0.2	1.7	-	9. Accommodation and food service activities
10. ข้อมูลข่าวสารและการสื่อสาร 10. Information and communication	0.9	17,897.2	-	-	0.1	-	-	-	-	-	-	10. Information and communication
11. กิจกรรมทางการเงินและการประกันภัย 11. Financial and insurance activities	13.6	18,469.9	0.1	1.0	2.1	-	0.1	1.0	-	0.1	-	11. Financial and insurance activities
12. กิจกรรมอสังหาริมทรัพย์ 12. Real estate activities	1.1	6,924.6	-	-	0.3	0.3	0.3	0.5	0.3	0.3	-	12. Real estate activities
13. กิจกรรมทางวิชาชีพ วิทยาศาสตร์ และเทคนิค 13. Professional, scientific and technical activities	5.9	10,760.9	-	0.2	2.3	-	1.8	0.1	-	1.8	-	13. Professional, scientific and technical activities
14. กิจกรรมการบริหารและการบริการสนับสนุน 14. Administrative and support service activities	3.1	6,831.9	-	-	0.2	-	0.4	0.6	-	0.4	-	14. Administrative and support service activities
15. การบริหารราชการ การป้องกันประเทศ การประกันสังคม 15. Public administration and defence; compulsory social security	38.7	12,907.6	0.4	0.6	7.7	0.0	2.0	0.4	0.0	2.0	0.2	15. Public administration and defence; compulsory social security
16. การศึกษา 16. Education	54.6	19,837.2	-	0.9	24.9	-	3.1	2.8	-	3.1	0.3	16. Education
17. กิจกรรมด้านสุขภาพและงานสังคมสงเคราะห์ 17. Human health and social work activities	35.5	16,848.2	0.5	11.6	12.7	-	4.3	0.3	-	4.3	-	17. Human health and social work activities
18. ศิลปะ ความบันเทิง และนันทนาการ 18. Arts, entertainment and recreation	1.4	8,854.2	-	-	0.1	-	0.3	0.1	-	0.3	-	18. Arts, entertainment and recreation
19. กิจกรรมบริการด้านอื่น ๆ 19. Other service activities	6.2	5,987.3	-	-	0.1	-	1.0	0.8	-	1.0	-	19. Other service activities
20. กิจกรรมการจ้างงานในครัวเรือนส่วนบุคคล การผลิตสินค้าและบริการที่ตนเองเพื่อใช้ในครัวเรือน 20. Activities of households as employers; undifferentiated goods and services-producing activities of households for own use	14.4	4,692.4	-	-	0.0	0.2	3.5	4.4	0.2	3.5	-	20. Activities of households as employers; undifferentiated goods and services-producing activities of households for own use
21. กิจกรรมขององค์กรระหว่างประเทศ 21. Activities of extraterritorial organizations and bodies	-	-	-	-	-	-	-	-	-	-	-	-
22. ไม่ทราบ 22. Unknown	-	-	-	-	-	-	-	-	-	-	-	-

ตารางที่ 15 จำนวนลูกจ้าง จำแนกตามค่าจ้างเฉลี่ย ผลประโยชน์อื่นๆ ที่ได้รับ อุตสาหกรรม เพศ และเขตการปกครอง ภาคเหนือ (ต่อ)
TABLE 15 EMPLOYEE BY AVERAGE WAGE, FRINGE BENEFIT, INDUSTRY, SEX AND AREA, NORTHERN REGION (Contd.)

ไตรมาสที่ 4/2555 : Quarter 4/2012

นอกเขตเทศบาล NON-MUNICIPAL AREA

หน่วยเป็นพัน : In Thousands

อุตสาหกรรม	จำนวนลูกจ้าง Total Employee	ลูกจ้างที่ได้รับผลประโยชน์อื่นๆ					Employee Receive Fringe Benefit					INDUSTRY	
		ค่าจ้างเฉลี่ย		ได้รับเป็นเงิน In Cash			ได้รับเป็นสิ่งของ In Kind						
		Average Wage	โบนัส Bonus	ค่าล่วงเวลา Overtime	เงินอื่นๆ Other Income	อาหาร Food	เครื่องแต่งกาย Clothes	ที่อยู่อาศัย Housing	อื่นๆ Others	TOTAL	MALE		
ยอดรวม	1,756.6	7,915.2	2.9	96.2	225.9	94.2	6.1	55.9	32.7				
ชาย	983.9	8,155.3	1.7	45.2	118.1	52.4	4.7	35.6	14.2				
1 เกษตรกรรม การป่าไม้ และการประมง	192.2	4,527.8	-	1.0	0.3	12.3	-	2.5	6.0				1. Agriculture, forestry and fishing
2. การทำเหมืองแร่ และเหมืองหิน	6.7	20,426.4	-	0.6	1.1	-	-	-	0.8				2. Mining and quarrying
3. การผลิต	114.9	6,900.5	-	15.0	10.5	5.8	0.9	1.2	-				3. Manufacturing
4. ไฟฟ้า ก๊าซ ไอน้ำและระบบปรับอากาศ	5.3	31,371.7	0.4	1.4	2.0	-	-	0.6	-				4. Electricity, gas, steam and air conditioning supply
5. การจัดหา น้ำ การจัดการและการบำบัดน้ำเสีย ของเสีย และสิ่งปฏิกูล	4.5	10,223.3	-	0.4	-	-	-	1.3	-				5. Water supply; sewerage, waste management and remediation activities
6. การก่อสร้าง	247.3	6,027.0	0.4	2.1	1.1	6.3	-	0.1	6.6				6. Construction
7. การขายส่ง และการขายปลีก การซ่อมยานยนต์	131.3	7,256.6	-	6.3	15.3	19.7	-	6.8	-				7. Wholesale and retail trade; repair of motor vehicles and motorcycles
8. การขนส่ง และสถานที่เก็บสินค้า	19.7	8,797.9	-	3.3	3.5	1.3	-	-	-				8. Transportation and storage
9. ที่พักแรมและบริการด้านอาหาร	14.9	7,651.9	-	-	7.1	4.7	-	2.1	-				9. Accommodation and food service activities
10. ข้อมูลข่าวสารและการสื่อสาร	3.0	20,185.2	-	-	-	-	-	-	-				10. Information and communication
11. กิจกรรมทางการเงินและการประกันภัย	11.7	15,737.0	0.4	1.3	2.0	-	-	-	-				11. Financial and insurance activities
12. กิจกรรมอสังหาริมทรัพย์	2.1	8,815.1	-	-	-	-	-	1.5	-				12. Real estate activities
13. กิจกรรมทางวิชาชีพ วิทยาศาสตร์ และเทคนิค	5.0	8,103.3	-	2.3	2.3	-	2.3	-	-				13. Professional, scientific and technical activities
14. กิจกรรมการบริหารและการสนับสนุน	9.8	7,229.5	-	0.7	0.4	-	-	-	-				14. Administrative and support service activities
15. การบริหารราชการ การป้องกันประเทศ การประกันสังคม	126.6	11,676.1	0.3	1.8	32.2	1.2	0.7	12.8	-				15. Public administration and defence; compulsory social security
16. การศึกษา	51.3	20,539.6	0.2	2.0	27.7	0.5	0.8	5.9	0.8				16. Education
17. กิจกรรมด้านสุขภาพและงานสังคมสงเคราะห์	20.3	10,444.6	-	7.2	11.0	-	-	0.4	-				17. Human health and social work activities
18. ศิลปะ ความบันเทิง และนันทนาการ	5.5	17,425.2	-	-	1.1	-	-	-	-				18. Arts, entertainment and recreation
19. กิจกรรมบริการด้านอื่น ๆ	7.9	5,958.2	-	-	0.6	0.4	-	0.5	-				19. Other service activities
20. กิจกรรมการทำงานในครัวเรือนส่วนบุคคล การผลิตสินค้าและบริการที่สร้างขึ้นเองเพื่อใช้ในครัวเรือน	3.8	4,483.0	-	-	-	0.2	-	-	-				20. Activities of households as employers; undifferentiated goods and services-producing activities of households for own use
21. กิจกรรมขององค์กรระหว่างประเทศ	0.3	15,000.0	-	-	-	-	-	-	-				21. Activities of extraterritorial organizations and bodies
22. ไม่ทราบ	-	-	-	-	-	-	-	-	-				22. Unknown

ตารางที่ 16 จำนวนลูกจ้างเอกชน จำแนกตามค่าจ้างเฉลี่ย ผลประโยชน์อื่นที่ได้รับ อุตสาหกรรม เพศ และเขตการปกครอง ภาคเหนือ (ต่อ)
TABLE 16 PRIVATE EMPLOYEE BY AVERAGE WAGE, FRINGE BENEFIT, INDUSTRY, SEX AND AREA, NORTHERN REGION (Contd.)

อุตสาหกรรม	ในเขตเทศบาล MUNICIPAL AREA											INDUSTRY
	จำนวนลูกจ้าง เอกชน Total Private Employee	ค่าจ้างเฉลี่ย Average Wage	ลูกจ้างเอกชนที่ได้รับผลประโยชน์อื่น ๆ ได้รับเป็นเงิน In Cash				Private Employee Receive Fringe Benefit ได้รับเป็นสิ่งของ In Kind				INDUSTRY	
			โบนัส Bonus	ค่าล่วงเวลา Overtime	เงินอื่น ๆ Other Income	อาหาร Food	เครื่องแต่งกาย Clothes	ที่อยู่อาศัย Housing	อื่นๆ Others			
ยอดรวม	581.3	6,341.0	4.5	39.0	75.5	61.9	4.3	28.8	6.2	TOTAL		
ชาย	321.7	7,386.9	1.4	21.6	40.9	24.6	1.8	14.6	2.0	MALE		
1.เกษตรกรรม การป่าไม้ และการประมง	34.1	4,807.4	-	0.7	0.8	1.9	-	1.0	-	1. Agriculture, forestry and fishing		
2.การทำเหมืองแร่ และเหมืองหิน	1.1	9,254.2	-	0.3	-	-	-	-	-	2. Mining and quarrying		
3. การผลิต	63.8	7,926.9	0.3	16.6	14.7	3.2	0.9	3.3	0.3	3. Manufacturing		
4. ไฟฟ้า ก๊าซ ไอน้ำและระบบปรับอากาศ	-	-	-	-	-	-	-	-	-	4. Electricity, gas, steam and air conditioning supply		
5. การจัดหา น้ำ การจัดการและการบำบัดน้ำเสีย	0.1	6,750.0	-	-	-	-	-	-	-	5. Water supply; sewerage, waste management and remediation activities		
ของเสีย และสิ่งมีพิษ												
6. การก่อสร้าง	93.4	6,288.6	-	1.2	2.0	1.6	0.2	0.6	1.7	6. Construction		
7. การขายส่ง และการขายปลีก การซ่อมยานยนต์	73.1	7,213.6	1.0	1.7	10.2	3.9	0.6	5.1	-	7. Wholesale and retail trade; repair of motor vehicles and motorcycles		
8. การขนส่ง และสถานที่เก็บสินค้า	9.2	11,668.3	-	0.3	3.1	1.6	-	1.8	-	8. Transportation and storage		
9. ที่พักแรมและบริการด้านอาหาร	16.6	7,297.1	-	0.2	3.5	10.1	-	0.6	-	9. Accommodation and food service activities		
10. ข้อมูลข่าวสารและการสื่อสาร	2.9	8,898.9	0.2	0.1	0.3	0.2	-	0.6	-	10. Information and communication		
11.กิจกรรมทางการเงินและการประกันภัย	5.0	14,836.8	-	0.2	1.8	-	-	0.1	-	11. Financial and insurance activities		
12. กิจกรรมอสังหาริมทรัพย์	1.4	6,308.1	-	-	-	-	-	0.2	-	12. Real estate activities		
13. กิจกรรมทางวิชาชีพ วิทยาศาสตร์ และเทคนิค	0.6	9,188.9	-	0.1	-	-	-	-	-	13. Professional, scientific and technical activities		
14. กิจกรรมการบริหารและการบริการสนับสนุน	4.9	6,958.2	-	-	1.7	0.4	-	-	-	14. Administrative and support service activities		
15. การบริหารราชการ การป้องกันประเทศ	0.3	12,290.4	-	-	-	-	-	0.0	-	15. Public administration and defence; compulsory social security		
การประกันสังคม												
16. การศึกษา	5.7	19,243.5	-	-	1.9	0.3	-	0.1	-	16. Education		
17. กิจกรรมด้านสุขภาพและงานสังคมสงเคราะห์	1.0	36,999.1	-	-	0.2	-	-	-	-	17. Human health and social work activities		
18. ศิลปะ ความบันเทิง และนันทนาการ	2.7	5,397.0	-	-	0.4	0.8	-	-	-	18. Arts, entertainment and recreation		
19. กิจกรรมบริการด้านอื่น ๆ	2.8	7,503.2	-	0.3	0.3	0.7	0.1	0.4	-	19. Other service activities		
20. กิจกรรมการทำงานในครัวเรือนส่วนบุคคล	2.9	4,990.8	-	-	-	0.1	-	0.8	-	20. Activities of households as employers; undifferentiated goods and services-producing activities of households for own use		
การผลิตสินค้าและบริการที่ตนเองเพื่อใช้ในครัวเรือน												
21. กิจกรรมขององค์การระหว่างประเทศ	0.1	49,990.6	-	-	-	-	-	-	-	21. Activities of extraterritorial organizations and bodies		
22. ไม่ทราบ	-	-	-	-	-	-	-	-	-	22. Unknown		

ตารางที่ 16 จำนวนลูกจ้างเอกชน จำแนกตามค่าจ้างเฉลี่ย ผลประโยชน์อื่นที่ได้รับ อุตสาหกรรม เขต และเขตการปกครอง ภาคเหนือ (ต่อ)
TABLE 16 PRIVATE EMPLOYEE BY AVERAGE WAGE, FRINGE BENEFIT, INDUSTRY, SEX AND AREA, NORTHERN REGION (Contd.)

อุตสาหกรรม	จำนวนลูกจ้าง เอกชน	ในเขตเทศบาล MUNICIPAL AREA										INDUSTRY	
		ลูกจ้างเอกชนที่ได้รับผลประโยชน์อื่น ๆ Private Employee Receive Fringe Benefit					ได้รับเป็นเงิน In Cash						ได้รับเป็นสิ่งของ In Kind
		ค่าจ้างเฉลี่ย Average Wage	โบนัส Bonus	ค่าล่วงเวลา Overtime	เงินอื่น ๆ Other Income	อาหาร Food	เครื่องแต่งกาย Clothes	ที่อยู่อาศัย Housing	อื่นๆ Others				
	Total Private Employee	259.6	6,665.6	0.8	27.9	36.6	31.9	1.5	13.1	2.4		FEMALE	
หญิง		25.6	3,891.3	-	0.8	0.4	0.6	-	1.0	0.2		1. Agriculture, forestry and fishing	
1. เกษตรกรรม การป่าไม้ และการประมง		0.1	11,000.0	-	-	-	-	-	-	-	-	2. Mining and quarrying	
2. การทำเหมืองแร่ และเหมืองหิน		76.2	6,212.0	0.3	19.1	17.7	4.9	-	3.4	1.3		3. Manufacturing	
3. การผลิต		-	-	-	-	-	-	-	-	-	-	4. Electricity, gas, steam and air conditioning supply	
4. ไฟฟ้า ก๊าซ ไอน้ำและระบบปรับอากาศ		0.3	5,985.2	-	-	-	-	-	-	-	-	5. Water supply, sewerage, waste management and remediation activities	
5. การจัดหา น้ำ การจัดการและการบำบัดน้ำเสีย		21.5	5,103.8	-	0.4	-	0.2	0.1	-	0.9		6. Construction	
6. การก่อสร้าง		53.3	6,928.7	0.4	3.8	7.8	2.5	0.7	1.3	-		7. Wholesale and retail trade; repair of motor vehicles and motorcycles	
7. การขายส่ง และการขายปลีก การซ่อมยานยนต์		1.3	10,928.9	-	-	0.2	-	-	-	-		8. Transportation and storage	
8. การขนส่ง และสถานที่เก็บสินค้า		26.7	5,627.5	-	1.6	3.9	14.0	0.2	1.7	-		9. Accommodation and food service activities	
9. ที่พักแรมและบริการด้านอาหาร		0.6	16,827.8	-	-	0.1	-	-	-	-		10. Information and communication	
10. ข้อมูลข่าวสารและการสื่อสาร		10.3	16,628.7	-	0.5	1.1	1.0	-	-	-		11. Financial and insurance activities	
11. กิจกรรมทางการเงินและการประกันภัย		1.1	6,924.6	-	-	0.3	0.5	0.3	0.3	-		12. Real estate activities	
12. กิจกรรมอสังหาริมทรัพย์		3.5	9,275.9	-	0.2	2.2	0.1	-	-	-		13. Professional, scientific and technical activities	
13. กิจกรรมทางวิชาชีพ วิทยาศาสตร์ และเทคนิค		2.8	5,218.5	-	-	0.2	0.6	-	0.4	-		14. Administrative and support service activities	
14. กิจกรรมการบริหารและการสนับสนุน		0.2	7,300.0	-	-	-	-	-	-	-		15. Public administration and defence; compulsory social security	
15. การบริหารราชการ การป้องกันประเทศ		9.6	9,854.2	-	0.3	1.1	2.1	-	0.3	-		16. Education	
16. การศึกษา		5.2	13,193.3	0.1	1.2	1.5	0.2	-	0.2	-		17. Human health and social work activities	
17. กิจกรรมด้านสุขภาพและงานสังคมสงเคราะห์		0.8	8,276.9	-	-	-	0.1	-	0.1	-		18. Arts, entertainment and recreation	
18. ศิลปะ ความบันเทิง และนันทนาการ		6.2	5,987.3	-	-	0.1	0.8	-	1.0	-		19. Other service activities	
19. กิจกรรมบริการด้านอื่น ๆ		14.4	4,692.4	-	-	0.0	4.4	0.2	3.5	-		20. Activities of households as employers; undifferentiated goods and services-producing activities of households for own use	
20. กิจกรรมการจ้างงานในครัวเรือนส่วนบุคคล การผลิตสินค้าและบริการที่ขึ้นเองเพื่อใช้ในครัวเรือน		-	-	-	-	-	-	-	-	-		21. Activities of extraterritorial organizations and bodies	
21. กิจกรรมขององค์กรระหว่างประเทศ		-	-	-	-	-	-	-	-	-		22. Unknown	
22. ไม่ทราบ													

ตารางที่ 16 จำนวนลูกจ้างเอกชน จำแนกตามค่าจ้างเฉลี่ย ผลประโยชน์อื่นที่ได้รับ อุตสาหกรรม เพศ และเขตการปกครอง ภาคเหนือ (ต่อ)
TABLE 16 PRIVATE EMPLOYEE BY AVERAGE WAGE, FRINGE BENEFIT, INDUSTRY, SEX AND AREA, NORTHERN REGION (Contd.)

ไตรมาสที่ 4/2555 : Quarter 4/2012 หน่วยเป็นพัน : In Thousands

อุตสาหกรรม	จำนวนลูกจ้าง เอกชน Total Private Employee	ค่าจ้างเฉลี่ย Average Wage	ลูกจ้างเอกชนที่ได้รับผลประโยชน์อื่น ๆ Private Employee Receive Fringe Benefit										INDUSTRY
			ได้รับเป็นเงิน In Cash					ได้รับเป็นสิ่งของ In Kind					
			โบนัส Bonus	ค่าล่วงเวลา Overtime	เงินอื่นๆ Other Income	อาหาร Food	เครื่องแต่งกาย Clothes	ที่อยู่อาศัย Housing	อื่นๆ Others				
ยอดรวม	1,345.0	4,995.5	11.8	77.1	81.7	100.6	11.3	25.3	20.9	TOTAL			
ชาย	765.9	6,312.1	0.6	32.3	42.8	51.1	3.1	15.8	13.4	MALE			
1. เกษตรกรรม การป่าไม้ และการประมง	191.4	4,507.0	-	1.0	0.3	12.3	-	2.5	6.0	1. Agriculture, forestry and fishing			
2. การทำเหมืองแร่ และเหมืองหิน	6.7	20,426.4	-	0.6	1.1	-	-	-	0.8	2. Mining and quarrying			
3. การผลิต	114.9	6,900.5	-	15.0	10.5	5.8	0.9	1.2	-	3. Manufacturing			
4. ไฟฟ้า ก๊าซ ไอน้ำและระบบปรับอากาศ	-	-	-	-	-	-	-	-	-	4. Electricity, gas, steam and air conditioning supply			
5. การจัดหา น้ำ การจัดการและการบำบัดน้ำเสีย	1.1	5,000.0	-	-	-	-	-	1.1	-	5. Water supply; sewerage, waste management and remediation activities			
ของเสีย และสิ่งมีคุณค่า													
6. การก่อสร้าง	247.1	6,028.8	0.4	2.1	1.1	6.3	-	0.1	6.6	6. Construction			
7. การขายส่ง และการขายปลีก การซ่อมยานยนต์	131.3	7,256.6	-	6.3	15.3	19.7	-	6.8	-	7. Wholesale and retail trade; repair of motor vehicles and motorcycles			
8. การขนส่ง และสถานที่เก็บสินค้า	16.8	8,944.1	-	3.3	2.8	1.3	-	-	-	8. Transportation and storage			
9. ที่พักแรมและบริการด้านอาหาร	14.9	7,651.9	-	-	7.1	4.7	-	2.1	-	9. Accommodation and food service activities			
10. ข้อมูลข่าวสารและการสื่อสาร	1.3	5,000.0	-	-	-	-	-	-	-	10. Information and communication			
11. กิจกรรมทางการเงินและการประกันภัย	8.4	11,773.9	0.2	0.8	1.5	-	-	-	-	11. Financial and insurance activities			
12. กิจกรรมอสังหาริมทรัพย์	2.1	8,815.1	-	-	-	-	-	1.5	-	12. Real estate activities			
13. กิจกรรมทางวิชาชีพ วิทยาศาสตร์ และเทคนิค	3.5	7,931.1	-	2.3	2.3	-	2.3	-	-	13. Professional, scientific and technical activities			
14. กิจกรรมการบริหารและการบริการสนับสนุน	9.8	7,229.5	-	0.7	0.4	-	-	-	-	14. Administrative and support service activities			
15. การบริหารราชการ การป้องกันประเทศ	0.2	7,000.0	-	-	-	-	-	-	-	15. Public administration and defence; compulsory social security			
การประกันสังคม													
16. การศึกษา	2.5	7,921.3	-	-	-	0.4	-	-	-	16. Education			
17. กิจกรรมด้านสุขภาพและงานสังคมสงเคราะห์	1.3	6,525.8	-	0.4	-	-	-	-	-	17. Human health and social work activities			
18. ศิลปะ ความบันเทิง และนันทนาการ	0.7	13,611.1	-	-	-	-	-	-	-	18. Arts, entertainment and recreation			
19. กิจกรรมบริการด้านอื่น ๆ	7.9	5,958.2	-	-	0.6	0.4	-	0.5	-	19. Other service activities			
20. กิจกรรมการจ้างงานในครัวเรือนส่วนบุคคล การผลิตสินค้าและบริการที่จำหน่ายเองเพื่อใช้ในครัวเรือน	3.8	4,483.0	-	-	-	0.2	-	-	-	20. Activities of households as employers; undifferentiated goods and services-producing activities of households for own use			
21. กิจกรรมขององค์กรระหว่างประเทศ	0.3	15,000.0	-	-	-	-	-	-	-	21. Activities of extraterritorial organizations and bodies			
22. ไม่ทราบ	-	-	-	-	-	-	-	-	-	22. Unknown			

ตารางที่ 16 จำนวนลูกจ้างเอกชน จำแนกตามค่าจ้างเฉลี่ย ผลประโยชน์ที่ได้รับ อุตสาหกรรม เพศ และเขตการปกครอง ภาคเหนือ (ต่อ)
TABLE 16 PRIVATE EMPLOYEE BY AVERAGE WAGE, FRINGE BENEFIT, INDUSTRY, SEX AND AREA, NORTHERN REGION (Contd.)

อุตสาหกรรม	จำนวนลูกจ้าง เอกชน	นอกเขตเทศบาล NON-MUNICIPAL AREA										INDUSTRY						
		ลูกจ้างเอกชนที่ได้รับผลประโยชน์อื่น ๆ					Private Employee Receive Fringe Benefit											
		ค่าจ้างเฉลี่ย Average Wage	โบนัส Bonus	ค่าล่วงเวลา Overtime	เงินอื่นๆ Other Income	อาหาร Food	เครื่องแต่งกาย Clothes	ที่อยู่อาศัย Housing	อื่นๆ Others	ค่าจ้างเฉลี่ย Average Wage	โบนัส Bonus		ค่าล่วงเวลา Overtime	เงินอื่นๆ Other Income	อาหาร Food	เครื่องแต่งกาย Clothes	ที่อยู่อาศัย Housing	อื่นๆ Others
หญิง	579.1	5,524.3	0.4	32.5	40.7	38.3	1.4	4.7	16.8									FEMALE
1. เกษตรกรรม การป่าไม้ และการประมง	178.9	3,905.6	0.4	-	-	4.4	-	0.9	4.9									1. Agriculture, forestry and fishing
2. การทำเหมืองแร่ และเหมืองหิน	5.1	17,252.4	-	0.4	0.5	-	-	-	1.0									2. Mining and quarrying
3. การผลิต	117.4	5,884.8	-	26.4	15.0	7.7	-	-	6.2									3. Manufacturing
4. ไฟฟ้า ก๊าซ ไอน้ำ และระบบปรับอากาศ	0.1	8,200.0	-	-	-	-	-	-	-									4. Electricity, gas, steam and air conditioning supply
5. การจัดหา น้ำ การจัดการและการบำบัดน้ำเสีย ของเสีย และสิ่งปฏิกูล	1.4	5,559.7	-	-	-	-	-	-	-									5. Water supply; sewerage, waste management and remediation activities
6. การก่อสร้าง	77.0	4,945.8	-	-	-	1.9	-	-	3.4									6. Construction
7. การขายส่ง และการขายปลีก การซ่อมยานยนต์	83.8	6,778.2	-	3.6	5.9	1.6	1.4	-	0.5									7. Wholesale and retail trade; repair of motor vehicles and motorcycles
8. การขนส่ง และสถานที่เก็บสินค้า	5.7	5,331.7	-	0.3	1.4	-	-	-	-									8. Transportation and storage
9. ที่พักแรมและบริการด้านอาหาร	37.6	5,668.5	-	-	11.4	17.5	-	2.8	-									9. Accommodation and food service activities
10. ข้อมูลข่าวสารและการสื่อสาร	1.2	6,402.9	-	-	0.6	-	-	-	-									10. Information and communication
11. กิจกรรมทางการเงินและการประกันภัย	7.8	14,368.3	-	-	0.2	-	-	-	-									11. Financial and insurance activities
12. กิจกรรมอสังหาริมทรัพย์	3.5	8,000.9	-	-	-	-	-	0.2	-									12. Real estate activities
13. กิจกรรมทางวิชาชีพ วิทยาศาสตร์ และเทคนิค	1.4	9,601.4	-	-	-	-	-	-	-									13. Professional, scientific and technical activities
14. กิจกรรมการบริหารและการบริการสนับสนุน	3.7	5,640.3	-	-	-	-	-	-	-									14. Administrative and support service activities
15. การบริหารราชการ การป้องกันประเทศ การประกันสังคม	2.2	12,493.0	-	-	1.1	-	-	-	-									15. Public administration and defence; compulsory social security
16. การศึกษา	11.6	7,975.7	-	-	-	0.5	-	-	-									16. Education
17. กิจกรรมด้านสุขภาพและงานสังคมสงเคราะห์	8.5	8,146.3	-	1.7	1.5	1.4	-	0.4	-									17. Human health and social work activities
18. ศิลปะ ความบันเทิง และนันทนาการ	4.1	6,404.5	-	-	2.6	0.6	-	-	0.7									18. Arts, entertainment and recreation
19. กิจกรรมบริการด้านอื่น ๆ	6.1	4,744.8	-	-	0.6	0.2	-	-	-									19. Other service activities
20. กิจกรรมการจ้างงานในครัวเรือนส่วนบุคคล การผลิตสินค้าและบริการที่จำหน่ายเองเพื่อใช้ในครัวเรือน	22.1	4,266.8	-	-	-	2.5	-	0.4	-									20. Activities of households as employers; undifferentiated goods and services-producing activities of households for own use
21. กิจกรรมขององค์กรระหว่างประเทศ	-	-	-	-	-	-	-	-	-									21. Activities of extraterritorial organizations and bodies
22. ไม่ทราบ	-	-	-	-	-	-	-	-	-									22. Unknown

ตารางที่ 17 จำนวนลูกจ้างรัฐบาล จำแนกตามค่าจ้างเฉลี่ย ผลประโยชน์ที่ได้รับ อุตสาหกรรม เพศ และเขตการปกครอง ภาคเหนือ (ต่อ)

TABLE 17 GOVERNMENT EMPLOYEE BY AVERAGE WAGE, FRINGE BENEFIT, INDUSTRY, SEX AND AREA, NORTHERN REGION (Contd.)

ไตรมาสที่ 4/2555 : Quarter 4/2012

นอกเขตเทศบาล NON-MUNICIPAL AREA

หน่วยเป็นพัน : In Thousands

อุตสาหกรรม	จำนวน ลูกจ้างรัฐบาล Total Government Employee	ค่าจ้างเฉลี่ย Average Wage	ลูกจ้างรัฐบาลที่ได้รับผลประโยชน์อื่น ๆ Government Employee Receive Fringe Benefit				INDUSTRY		
			ได้รับเป็นเงิน In Cash	ได้รับเป็นสิ่งของ In Kind	ได้รับเป็นค่าเช่า In Kind	ได้รับเป็นค่าเช่า In Kind			
			โบนัส Bonus	ค่าล่วงเวลา Overtime	เงินอื่นๆ Other Income	อาหาร Food	เครื่องแต่งกาย Clothes	ที่อยู่อาศัย Housing	อื่นๆ Others
ยอดรวม	411.6	14,262.2	1.9	31.4	142.4	4.8	1.5	35.4	2.5
ชาย	218.0	14,630.9	1.1	12.9	75.3	1.3	1.5	19.9	0.8
1 เกษตรกรรม การป่าไม้ และการประมง	0.9	9,000.0	-	-	-	-	-	-	-
2.การทำเหมืองแร่ และเหมืองหิน	-	-	-	-	-	-	-	-	-
3. การผลิต	-	-	-	-	-	-	-	-	-
4. ไฟฟ้า ก๊าซ ไอน้ำ และระบบปรับอากาศ	5.3	31,371.7	0.4	1.4	2.0	-	-	0.6	-
5. การจัดหา การจัดการและการบำบัดน้ำเสีย ของเสีย และสิ่งปฏิกูล	3.4	11,928.3	-	0.4	-	-	-	0.2	-
6. การก่อสร้าง	0.3	4,400.0	-	-	-	-	-	-	-
7. การขายส่ง และการชอปลีก การซ่อมยานยนต์	-	-	-	-	-	-	-	-	-
8. การขนส่ง และสถานที่เก็บสินค้า	2.9	7,945.5	-	-	0.7	-	-	-	-
9. ที่พักแรมและบริการด้านอาหาร	-	-	-	-	-	-	-	-	-
10. ข้อมูลข่าวสารและการสื่อสาร	1.7	32,179.0	-	-	-	-	-	-	-
11. กิจกรรมทางการเงินและการประกันภัย	3.3	25,829.1	0.2	0.5	0.6	-	-	-	-
12. กิจกรรมอสังหาริมทรัพย์	-	-	-	-	-	-	-	-	-
13. กิจกรรมทางวิชาชีพ วิทยาศาสตร์ และเทคนิค	1.5	8,518.7	-	-	-	-	-	-	-
14. กิจกรรมการบริหารและการบริการสนับสนุน	-	-	-	-	-	-	-	-	-
15. การบริหารราชการ การป้องกันประเทศ การประกันสังคม	126.4	11,683.3	0.3	1.8	32.2	1.2	0.7	12.8	-
16. การศึกษา	48.8	21,190.8	0.2	2.0	27.7	0.2	0.8	5.9	0.8
17. กิจกรรมด้านสุขภาพและงานสังคมสงเคราะห์	18.9	10,722.0	-	6.9	11.0	-	-	0.4	-
18. ศิลปะ ความบันเทิง และนันทนาการ	4.7	18,012.7	-	-	1.1	-	-	-	-
19. กิจกรรมบริการด้านอื่น ๆ	-	-	-	-	-	-	-	-	-
20. กิจกรรมการจ้างงานในครัวเรือนส่วนบุคคล การผลิตสินค้าและบริการที่ทำขึ้นเองเพื่อใช้ในครัวเรือน	-	-	-	-	-	-	-	-	-
21. กิจกรรมขององค์กรระหว่างประเทศ	-	-	-	-	-	-	-	-	-
22. ไม่ทราบ	-	-	-	-	-	-	-	-	-

1. Agriculture, forestry and fishing
2. Mining and quarrying
3. Manufacturing
4. Electricity, gas, steam and air conditioning supply
5. Water supply; sewerage, waste management and remediation activities
6. Construction
7. Wholesale and retail trade; repair of motor vehicles and motorcycles
8. Transportation and storage
9. Accommodation and food service activities
10. Information and communication
11. Financial and insurance activities
12. Real estate activities
13. Professional, scientific and technical activities
14. Administrative and support service activities
15. Public administration and defence; compulsory social security
16. Education
17. Human health and social work activities
18. Arts, entertainment and recreation
19. Other service activities
20. Activities of households as employers; undifferentiated goods and services-producing activities of households for own use
21. Activities of extraterritorial organizations and bodies
22. Unknown

ตารางที่ 17 จำนวนลูกจ้างรัฐบาล จำนวนตามค่าจ้างเฉลี่ย ผลประโยชน์ที่ได้รับ อุตสาหกรรม เพศ และเขตการปกครอง ภาคเหนือ (ต่อ)
TABLE 17 GOVERNMENT EMPLOYEE BY AVERAGE WAGE, FRINGE BENEFIT, INDUSTRY, SEX AND AREA, NORTHERN REGION (Contd.)

อุตสาหกรรม 6. การก่อสร้าง	จำนวน ลูกจ้างรัฐบาล Total Government Employee	นอกเขตเทศบาล NON-MUNICIPAL AREA										INDUSTRY
		ลูกจ้างรัฐบาลที่ได้รับผลประโยชน์อื่น ๆ Government Employee Receive Fringe Benefit					ได้รับเป็นเงิน In Cash					
		ค่าจ้างเฉลี่ย Average Wage	โบนัส Bonus	ค่าล่วงเวลา Overtime	เงินอื่นๆ Other Income	อาหาร Food	เครื่องแต่งกาย Clothes	ที่อยู่อาศัย Housing	อื่นๆ Others			
หญิง	193.6	13,847.0	0.8	18.5	67.2	3.5	-	15.5	1.7		FEMALE	
1. เกษตรกรรม การป่าไม้ และการประมง	0.1	3,600.0	-	-	-	-	-	-	-	-	1. Agriculture, forestry and fishing	
2. การทำเหมืองแร่ และเหมืองหิน	-	-	-	-	-	-	-	-	-	-	2. Mining and quarrying	
3. การผลิต	-	-	-	-	-	-	-	-	-	-	3. Manufacturing	
4. ไฟฟ้า ก๊าซ ไอน้ำ และระบบปรับอากาศ	1.4	28,543.6	-	-	0.6	0.2	-	0.2	-	-	4. Electricity, gas, steam and air conditioning supply	
5. การจัดหา การจัดการและการบำบัดน้ำเสีย ของเสีย และสิ่งปฏิกูล	0.7	11,063.0	-	-	-	-	-	-	-	-	5. Water supply; sewerage, waste management and remediation activities	
6. การก่อสร้าง	-	-	-	-	-	-	-	-	-	-	6. Construction	
7. การขนส่ง และการขอยืม การซ่อมยานยนต์	0.9	9,600.0	-	-	-	-	-	-	-	-	7. Wholesale and retail trade; repair of motor vehicles and motorcycles	
8. การขนส่ง และสถานที่เก็บสินค้า	1.8	8,500.0	-	-	-	-	-	-	-	-	8. Transportation and storage	
9. ที่พักแรมและบริการด้านอาหาร	-	-	-	-	-	-	-	-	-	-	9. Accommodation and food service activities	
10. ข้อมูลข่าวสารและการสื่อสาร	1.3	10,993.5	-	-	-	-	-	-	-	-	10. Information and communication	
11. กิจกรรมทางการเงินและการประกันภัย	4.6	13,006.3	-	-	0.8	-	-	-	-	-	11. Financial and insurance activities	
12. กิจกรรมอสังหาริมทรัพย์	-	-	-	-	-	-	-	-	-	-	12. Real estate activities	
13. กิจกรรมทางวิชาชีพ วิทยาศาสตร์ และเทคนิค	0.2	17,900.0	-	-	-	-	-	-	-	-	13. Professional, scientific and technical activities	
14. กิจกรรมการบริหารและการบริการสนับสนุน	-	-	-	-	-	-	-	-	-	-	14. Administrative and support service activities	
15. การบริหารราชการ การป้องกันประเทศ การประกันสังคม	61.0	12,339.9	0.6	0.6	13.2	0.5	-	3.9	1.1	-	15. Public administration and defence; compulsory social security	
16. การศึกษา	71.2	16,965.3	0.2	-	30.4	2.3	-	5.4	0.7	-	16. Education	
17. กิจกรรมด้านสุขภาพและงานสังคมสงเคราะห์	47.8	11,569.1	-	17.9	22.2	0.5	-	6.0	-	-	17. Human health and social work activities	
18. ศิลปะ ความบันเทิง และนันทนาการ	2.4	7,050.6	-	-	-	-	-	-	-	-	18. Arts, entertainment and recreation	
19. กิจกรรมบริการด้านอื่น ๆ	0.2	6,700.0	-	-	-	-	-	-	-	-	19. Other service activities	
20. กิจกรรมการทำงานในครัวเรือนส่วนบุคคล การผลิตสินค้าและบริการที่ตนเองทำใช้ในครัวเรือน	-	-	-	-	-	-	-	-	-	-	20. Activities of households as employers; undifferentiated goods and services-producing activities of households for own use	
21. กิจกรรมขององค์กรระหว่างประเทศ	-	-	-	-	-	-	-	-	-	-	21. Activities of extraterritorial organizations and bodies	
22. ไม่ทราบ	-	-	-	-	-	-	-	-	-	-	22. Unknown	

ตารางที่ 18 จำนวนลูกจ้าง จำแนกตามอาชีพ ระดับของรายได้ ภาคเหนือ

TABLE 18 EMPLOYEE BY OCCUPATION, INCOME CLASS, NORTHERN REGION

ไตรมาสที่ 4/2555 : Quarter 4/2012

หน่วยเป็นพัน : In Thousands

ระดับของรายได้	อาชีพ Occupation											INCOME CLASS
	รวม	ผู้บริหารและผู้จัดการ Legislators & Managers	วิชาชีพด้านเทคนิค Technical	วิชาชีพ Technicians	เสมียน Clerks	พนักงานบริการ Service Workers	ด้านการเกษตรและประมง Agricultural & Fishery	ด้านความสามารถทางฝีมือ Craft & Related trades	ผู้ปฏิบัติงานโรงงานเครื่องจักร Plant & Machine operators	อาชีพพื้นฐาน Elementary occupations	คนงานซึ่งมิได้จำแนกไว้ในหมวดอื่น Not classifiable	
ยอดรวม	2,609.5	75.0	264.2	125.5	189.2	340.1	118.8	497.4	231.8	767.6	-	TOTAL
ต่ำกว่า 1,501 บาท	46.6	-	0.1	0.2	-	3.5	3.0	11.8	1.0	27.1	-	Less than 1,501 Baht
1,501 - 2,500 บาท	88.1	-	0.4	0.4	0.1	2.8	12.1	6.8	3.2	62.4	-	1,501 - 2,500 Baht
2,501 - 3,500 บาท	174.3	-	0.7	-	0.5	14.8	21.4	20.1	9.4	107.5	-	2,501 - 3,500 Baht
3,501 - 4,500 บาท	298.3	0.2	3.2	0.9	4.8	32.9	26.0	33.3	20.6	176.4	-	3,501 - 4,500 Baht
4,501 - 5,500 บาท	415.7	15.0	6.1	4.8	12.2	57.6	24.9	84.3	30.8	180.1	-	4,501 - 5,500 Baht
5,501 - 6,500 บาท	413.2	1.0	8.1	10.6	15.0	58.0	15.1	125.1	59.2	121.0	-	5,501 - 6,500 Baht
6,501 - 7,500 บาท	261.8	6.6	5.4	8.3	22.2	43.0	3.8	96.2	30.2	46.2	-	6,501 - 7,500 Baht
7,501 - 10,000 บาท	395.9	17.2	37.4	36.3	64.0	65.2	5.6	86.5	48.2	35.6	-	7,501 - 10,000 Baht
10,001 - 15,000 บาท	219.0	8.7	62.2	27.8	46.3	27.8	3.5	20.6	17.1	5.0	-	10,001 - 15,000 Baht
15,001 - 20,000 บาท	97.4	6.5	32.7	17.5	12.0	16.8	1.1	2.1	7.1	1.6	-	15,001 - 20,000 Baht
20,001 - 30,000 บาท	87.0	5.1	40.5	12.7	8.7	15.7	-	2.3	2.2	-	-	20,001 - 30,000 Baht
มากกว่า 30,000 บาท	98.2	13.3	67.6	6.0	2.6	1.1	0.6	4.2	2.8	-	-	More than 30,000 Baht
ไม่ทราบ	14.0	1.5	-	0.1	1.0	0.9	1.5	4.1	0.3	4.7	-	Unknown

ตารางที่ 18 จำนวนลูกจ้าง จำแนกตามอาชีพ ระดับของรายได้ และเพศ ภาคเหนือ
TABLE 18 EMPLOYEE BY OCCUPATION, INCOME CLASS AND SEX , NORTHERN REGION

ไตรมาสที่ 4/2555 : Quarter 4/2012

หน่วยเป็นพัน : in Thousands

ระดับของรายได้	อาชีพ Occupation											อาชีพอื่น Elementary occupations	คนงานซึ่งมี ได้จำแนกไว้ ในหมวดอื่น Not classifiable	INCOME CLASS
	รวม Total	ผู้บัญญัติกฎหมาย และผู้จัดการ Legislators & Managers	วิชาชีพ ด้านต่างๆ Professional	วิชาชีพ ด้านเทคนิค Technicians	เสมียน Clerks	พนักงาน บริการ Service Workers	ด้านการเกษตร และประมง Agricultural & Fishery	ด้านความ สามารถทางฝีมือ Craft & Related trades	ผู้ปฏิบัติงาน โรงงานเครื่องจักร Plant & Machine operators	อาชีพอื่น Elementary occupations	คนงานซึ่งมี ได้จำแนกไว้ ในหมวดอื่น Not classifiable			
ชาย	1,448.6	54.3	99.6	61.6	52.0	166.8	65.3	401.3	159.8	388.0	-	MALE		
ต่ำกว่า 1,501 บาท	20.1	-	0.1	-	-	0.4	1.1	6.1	0.3	12.2	-	Less than 1,501 Baht		
1,501 - 2,500 บาท	35.5	-	0.2	0.4	-	0.1	4.2	3.8	1.0	25.7	-	1,501 - 2,500 Baht		
2,501 - 3,500 บาท	72.7	-	0.5	-	0.3	2.8	7.7	10.0	3.6	47.9	-	2,501 - 3,500 Baht		
3,501 - 4,500 บาท	139.9	0.2	0.2	0.9	0.3	7.4	13.5	23.6	11.9	82.0	-	3,501 - 4,500 Baht		
4,501 - 5,500 บาท	236.3	10.6	1.3	2.4	2.0	25.3	17.7	66.5	18.7	91.9	-	4,501 - 5,500 Baht		
5,501 - 6,500 บาท	248.8	1.0	1.6	7.6	3.5	26.3	8.9	99.5	33.4	67.1	-	5,501 - 6,500 Baht		
6,501 - 7,500 บาท	172.0	5.1	0.5	2.7	6.1	21.3	2.8	84.4	19.9	29.3	-	6,501 - 7,500 Baht		
7,501 - 10,000 บาท	251.0	13.4	15.2	19.1	16.5	36.4	4.9	77.1	44.3	24.2	-	7,501 - 10,000 Baht		
10,001 - 15,000 บาท	105.5	6.0	22.0	9.6	13.8	16.1	2.6	17.7	14.6	3.2	-	10,001 - 15,000 Baht		
15,001 - 20,000 บาท	53.6	2.8	12.8	8.5	3.1	14.8	0.8	2.1	7.1	1.6	-	15,001 - 20,000 Baht		
20,001 - 30,000 บาท	47.0	2.5	14.0	6.4	4.3	15.4	-	2.3	2.2	-	-	20,001 - 30,000 Baht		
มากกว่า 30,000 บาท	56.0	11.2	31.3	4.1	1.5	0.6	0.3	4.2	2.8	-	-	More than 30,000 Baht		
ไม่ทราบ	10.2	1.5	-	-	0.8	0.1	0.9	3.9	0.2	2.8	-	Unknown		
หญิง	1,161.0	20.7	164.6	63.9	137.2	173.3	53.5	96.1	72.1	379.7	-	FEMALE		
ต่ำกว่า 1,501 บาท	26.6	-	0.0	0.2	-	3.2	2.0	5.7	0.7	14.9	-	Less than 1,501 Baht		
1,501 - 2,500 บาท	52.7	-	0.2	-	0.1	2.7	7.9	3.0	2.2	36.7	-	1,501 - 2,500 Baht		
2,501 - 3,500 บาท	101.6	-	0.2	-	0.2	12.0	13.7	10.1	5.8	59.6	-	2,501 - 3,500 Baht		
3,501 - 4,500 บาท	158.4	-	3.0	0.0	4.5	25.5	12.5	9.8	8.7	94.4	-	3,501 - 4,500 Baht		
4,501 - 5,500 บาท	179.4	4.4	4.7	2.4	10.2	32.4	7.2	17.8	12.0	88.2	-	4,501 - 5,500 Baht		
5,501 - 6,500 บาท	164.4	-	6.6	3.0	11.5	31.7	6.2	25.6	25.8	53.9	-	5,501 - 6,500 Baht		
6,501 - 7,500 บาท	89.8	1.5	4.9	5.6	16.1	21.6	1.1	11.8	10.3	16.9	-	6,501 - 7,500 Baht		
7,501 - 10,000 บาท	144.9	3.8	22.2	17.2	47.5	28.8	0.8	9.4	3.9	11.3	-	7,501 - 10,000 Baht		
10,001 - 15,000 บาท	113.5	2.6	40.2	18.2	32.5	11.8	0.9	2.9	2.6	1.9	-	10,001 - 15,000 Baht		
15,001 - 20,000 บาท	43.8	3.8	19.9	9.0	8.9	2.0	0.3	-	-	-	-	15,001 - 20,000 Baht		
20,001 - 30,000 บาท	40.0	2.5	26.5	6.3	4.4	0.3	-	-	-	-	-	20,001 - 30,000 Baht		
มากกว่า 30,000 บาท	42.2	2.1	36.2	1.9	1.1	0.5	0.4	-	-	-	-	More than 30,000 Baht		
ไม่ทราบ	3.9	-	-	0.1	0.3	0.7	0.6	0.2	0.1	2.0	-	Unknown		

ตารางที่ 18 จำนวนลูกจ้าง จำแนกตามอาชีพ ระดับของรายได้ เพศ และเขตการปกครอง ภาคเหนือ (ต่อ)
TABLE 18 EMPLOYEE BY OCCUPATION, INCOME CLASS, SEX AND AREA, NORTHERN REGION (Contd.)

ระดับของรายได้	ในเขตเทศบาล MUNICIPAL AREA											รวม	รวม ผู้บัญญัติกฎหมาย และ ผู้จัดการ Legislators & Managers	วิชาชีพ ด้านต่างๆ Professional	วิชาชีพ ด้านเทคนิค Technicians	เสมียน Clerks	พนักงาน บริการ Service Workers	อาชีพ Occupation		ผู้ปฏิบัติงาน โรงงานเครื่องจักร Plant & Machine operators	อาชีพอื่น ฐานต่างๆ Elementary occupations	คนงานซึ่งมี ได้จำแนกให้ ในหมวดอื่น Not classifiable	INCOME CLASS
	อาชีพ		ด้านความ สามารถทางฝีมือ Craft & Related trades	ด้านการเกษตร และประมง Agricultural & Fishery	ด้านความ สามารถทางฝีมือ Craft & Related trades	ด้านความ สามารถทางฝีมือ Craft & Related trades	ด้านความ สามารถทางฝีมือ Craft & Related trades	ด้านความ สามารถทางฝีมือ Craft & Related trades	ด้านความ สามารถทางฝีมือ Craft & Related trades	ด้านความ สามารถทางฝีมือ Craft & Related trades	ด้านความ สามารถทางฝีมือ Craft & Related trades												
	อาชีพ	อาชีพ																					
ยอดรวม	842.3	25.7	111.6	56.9	74.2	132.0	21.1	168.3	77.3	175.2	-	-	-	-	-	-	-	-	-	-	TOTAL		
ชาย	456.7	18.1	42.3	26.3	22.2	65.0	12.9	131.5	51.5	86.8	-	-	-	-	-	-	-	-	-	-	MALE		
ต่ำกว่า 1,501 บาท	3.5	-	0.1	-	-	-	0.7	1.3	0.2	1.3	-	-	-	-	-	-	-	-	-	-	-	Less than 1,501 Baht	
1,501 - 2,500 บาท	7.7	-	0.2	0.4	-	0.1	0.5	1.2	0.4	4.9	-	-	-	-	-	-	-	-	-	-	-	1,501 - 2,500 Baht	
2,501 - 3,500 บาท	16.9	-	0.5	-	-	1.9	1.5	3.4	0.8	8.9	-	-	-	-	-	-	-	-	-	-	-	2,501 - 3,500 Baht	
3,501 - 4,500 บาท	33.5	-	0.2	0.3	0.3	3.5	2.5	6.1	4.8	15.9	-	-	-	-	-	-	-	-	-	-	-	3,501 - 4,500 Baht	
4,501 - 5,500 บาท	61.5	2.0	0.6	0.8	0.4	8.0	3.5	22.4	2.8	21.0	-	-	-	-	-	-	-	-	-	-	-	4,501 - 5,500 Baht	
5,501 - 6,500 บาท	77.5	-	1.6	1.0	2.0	10.0	0.9	29.7	12.9	19.6	-	-	-	-	-	-	-	-	-	-	-	5,501 - 6,500 Baht	
6,501 - 7,500 บาท	54.1	0.4	0.5	0.9	3.9	9.9	0.6	24.8	5.7	7.5	-	-	-	-	-	-	-	-	-	-	-	6,501 - 7,500 Baht	
7,501 - 10,000 บาท	80.0	4.5	5.5	6.0	4.1	11.7	1.7	28.1	12.1	6.3	-	-	-	-	-	-	-	-	-	-	-	7,501 - 10,000 Baht	
10,001 - 15,000 บาท	46.2	2.4	7.9	7.2	5.9	6.1	1.0	9.2	5.5	1.0	-	-	-	-	-	-	-	-	-	-	-	10,001 - 15,000 Baht	
15,001 - 20,000 บาท	21.9	1.2	4.7	2.4	1.9	6.2	-	1.5	4.0	0.1	-	-	-	-	-	-	-	-	-	-	-	15,001 - 20,000 Baht	
20,001 - 30,000 บาท	24.1	1.0	6.8	4.9	2.2	7.1	-	1.2	0.8	-	-	-	-	-	-	-	-	-	-	-	-	20,001 - 30,000 Baht	
มากกว่า 30,000 บาท	27.6	6.3	13.8	2.4	0.8	0.5	-	2.2	1.6	-	-	-	-	-	-	-	-	-	-	-	-	More than 30,000 Baht	
ไม่ทราบ	2.2	0.2	-	-	0.8	0.1	-	0.6	0.2	0.4	-	-	-	-	-	-	-	-	-	-	-	Unknown	
หญิง	385.6	7.6	69.3	30.6	52.0	67.1	8.1	36.8	25.8	88.4	-	-	-	-	-	-	-	-	-	-	-	FEMALE	
ต่ำกว่า 1,501 บาท	6.7	-	0.0	0.2	-	0.9	0.4	1.4	0.2	3.7	-	-	-	-	-	-	-	-	-	-	-	Less than 1,501 Baht	
1,501 - 2,500 บาท	13.6	-	0.2	-	0.1	1.0	1.2	1.5	1.5	8.2	-	-	-	-	-	-	-	-	-	-	-	1,501 - 2,500 Baht	
2,501 - 3,500 บาท	20.8	-	0.2	-	-	3.7	0.6	5.1	2.3	8.9	-	-	-	-	-	-	-	-	-	-	-	2,501 - 3,500 Baht	
3,501 - 4,500 บาท	38.5	-	0.3	0.0	0.7	9.1	3.6	4.2	3.6	17.0	-	-	-	-	-	-	-	-	-	-	-	3,501 - 4,500 Baht	
4,501 - 5,500 บาท	52.5	0.7	0.9	1.2	1.6	12.6	1.5	6.2	3.9	23.8	-	-	-	-	-	-	-	-	-	-	-	4,501 - 5,500 Baht	
5,501 - 6,500 บาท	52.7	-	0.7	1.5	3.7	13.7	0.3	11.1	8.8	12.9	-	-	-	-	-	-	-	-	-	-	-	5,501 - 6,500 Baht	
6,501 - 7,500 บาท	34.9	0.2	1.5	3.8	6.0	8.8	0.3	4.0	3.9	6.5	-	-	-	-	-	-	-	-	-	-	-	6,501 - 7,500 Baht	
7,501 - 10,000 บาท	55.0	0.6	9.1	7.6	17.1	10.5	0.2	2.9	1.5	5.7	-	-	-	-	-	-	-	-	-	-	-	7,501 - 10,000 Baht	
10,001 - 15,000 บาท	46.4	1.5	15.2	8.0	14.8	5.4	-	0.3	0.0	1.2	-	-	-	-	-	-	-	-	-	-	-	10,001 - 15,000 Baht	
15,001 - 20,000 บาท	19.9	1.0	10.0	4.6	3.6	0.7	-	-	-	-	-	-	-	-	-	-	-	-	-	-	-	15,001 - 20,000 Baht	
20,001 - 30,000 บาท	22.0	1.5	14.0	2.9	3.6	0.1	-	-	-	-	-	-	-	-	-	-	-	-	-	-	-	20,001 - 30,000 Baht	
มากกว่า 30,000 บาท	21.5	2.1	17.4	0.8	0.8	0.5	-	-	-	-	-	-	-	-	-	-	-	-	-	-	-	More than 30,000 Baht	
ไม่ทราบ	1.1	-	-	0.1	0.1	0.1	-	0.2	0.1	0.6	-	-	-	-	-	-	-	-	-	-	-	Unknown	

ตารางที่ 18 จำนวนลูกจ้าง จำแนกตามอาชีพ ระดับของรายได้ เพศ และเขตการปกครอง ภาคเหนือ (ต่อ)

TABLE 18 EMPLOYEE BY OCCUPATION, INCOME CLASS, SEX AND AREA, NORTHERN REGION (Contd.)

ไตรมาสที่ 4/2555 : Quarter 4/2012

นอกเขตเทศบาล NON-MUNICIPAL AREA

หน่วยเป็นพัน : In Thousands

ระดับของรายได้	อาชีพ Occupation										อาชีพอื่น Elementary occupations	คนงานซึ่งมี ได้จำแนกไว้ ในหมวดอื่น Not classifiable	INCOME CLASS
	รวม	ผู้บัญญัติกฎหมาย และผู้จัดการ Legislators & Managers	วิชาชีพ ด้านต่างๆ Professional	วิชาชีพ ด้านเทคนิค Technicians	เสมียน Clerks	พนักงาน บริการ Service Workers	ด้านการเกษตร และประมง Agricultural & Fishery	ด้านความ สามารถทางฝีมือ Craft & Related trades	ผู้ปฏิบัติงาน โรงงานเครื่องจักร Plant & Machine operators	อาชีพอื่น Elementary occupations			
ยอดรวม	1,767.3	49.3	152.6	68.6	115.0	208.1	97.7	329.0	154.5	592.4	-	TOTAL	
ชาย	991.9	36.2	57.3	35.3	29.8	101.8	52.3	269.8	108.2	301.2	-	MALE	
ต่ำกว่า 1,501 บาท	16.6	-	-	-	-	0.4	0.3	4.8	0.2	10.9	-	Less than 1,501 Baht	
1,501 - 2,500 บาท	27.8	-	-	-	-	-	3.7	2.7	0.6	20.8	-	1,501 - 2,500 Baht	
2,501 - 3,500 บาท	55.8	-	-	-	0.3	0.9	6.2	6.7	2.8	39.0	-	2,501 - 3,500 Baht	
3,501 - 4,500 บาท	106.4	0.2	-	0.6	-	3.9	11.0	17.5	7.1	66.1	-	3,501 - 4,500 Baht	
4,501 - 5,500 บาท	174.8	8.5	0.7	1.6	1.6	17.3	14.2	44.1	15.9	70.9	-	4,501 - 5,500 Baht	
5,501 - 6,500 บาท	171.4	1.0	-	6.5	1.5	16.3	8.1	69.8	20.5	47.6	-	5,501 - 6,500 Baht	
6,501 - 7,500 บาท	117.9	4.6	-	1.8	2.2	11.5	2.1	59.6	14.2	21.9	-	6,501 - 7,500 Baht	
7,501 - 10,000 บาท	171.0	8.9	9.7	13.1	12.3	24.7	3.2	49.0	32.1	18.0	-	7,501 - 10,000 Baht	
10,001 - 15,000 บาท	59.3	3.7	14.1	2.4	7.9	10.0	1.6	8.5	9.1	2.2	-	10,001 - 15,000 Baht	
15,001 - 20,000 บาท	31.7	1.5	8.1	6.2	1.3	8.6	0.8	0.7	3.1	1.5	-	15,001 - 20,000 Baht	
20,001 - 30,000 บาท	23.0	1.6	7.2	1.5	2.1	8.2	-	1.1	1.4	-	-	20,001 - 30,000 Baht	
มากกว่า 30,000 บาท	28.4	4.9	17.5	1.7	0.7	0.2	0.3	2.0	1.2	-	-	More than 30,000 Baht	
ไม่ทราบ	7.9	1.3	-	-	-	-	0.9	3.4	-	2.4	-	Unknown	
หญิง	775.4	13.1	95.3	33.3	85.2	106.2	45.4	59.3	46.3	291.3	-	FEMALE	
ต่ำกว่า 1,501 บาท	19.9	-	-	-	-	2.3	1.6	4.4	0.5	11.2	-	Less than 1,501 Baht	
1,501 - 2,500 บาท	39.1	-	-	-	-	1.7	6.7	1.5	0.7	28.5	-	1,501 - 2,500 Baht	
2,501 - 3,500 บาท	80.8	-	-	-	0.2	8.4	13.1	4.9	3.5	50.7	-	2,501 - 3,500 Baht	
3,501 - 4,500 บาท	119.9	-	2.7	-	3.8	16.4	8.9	5.5	5.1	77.4	-	3,501 - 4,500 Baht	
4,501 - 5,500 บาท	126.9	3.7	3.8	1.2	8.5	19.8	5.7	11.6	8.2	64.5	-	4,501 - 5,500 Baht	
5,501 - 6,500 บาท	111.7	-	5.9	1.5	7.8	18.0	5.9	14.6	17.0	41.0	-	5,501 - 6,500 Baht	
6,501 - 7,500 บาท	54.9	1.3	3.4	1.8	10.2	12.8	0.8	7.8	6.4	10.4	-	6,501 - 7,500 Baht	
7,501 - 10,000 บาท	89.9	3.2	13.1	9.6	30.4	18.4	0.6	6.4	2.5	5.7	-	7,501 - 10,000 Baht	
10,001 - 15,000 บาท	67.1	1.2	25.0	10.2	17.7	6.4	0.9	2.6	2.5	0.6	-	10,001 - 15,000 Baht	
15,001 - 20,000 บาท	24.0	2.8	9.9	4.4	5.3	1.3	0.3	-	-	-	-	15,001 - 20,000 Baht	
20,001 - 30,000 บาท	18.0	1.0	12.5	3.4	0.8	0.2	-	-	-	-	-	20,001 - 30,000 Baht	
มากกว่า 30,000 บาท	20.7	-	18.9	1.2	0.3	-	0.4	-	-	-	-	More than 30,000 Baht	
ไม่ทราบ	2.8	-	-	-	0.2	0.6	0.6	-	-	1.4	-	Unknown	

ตารางที่ 19 จำนวนลูกจ้าง จำแนกตามอุตสาหกรรม ระดับของรายได้ ภาคเหนือ
TABLE 19 EMPLOYEE BY INDUSTRY, INCOME CLASS, NORTHERN REGION

ไตรมาสที่ 4/2555 : Quarter 4/2012

หน่วยเป็นพัน : In Thousands

ระดับของรายได้	อุตสาหกรรม Industry											TOTAL	INCOME CLASS		
	รวม	เกษตรกรรม การปศุสัตว์ และการประมง Agriculture	การทำเหมืองแร่ และเหมืองหิน Mining	การผลิต Manu- facturing	ไฟฟ้า ก๊าซ ไอระเหย Electricity	จัดทํา บันทึกลับ และประปา Water supply sewerage, waste	การก่อสร้าง Construction	การขนส่ง การขนส่ง การขนส่ง Transport, storage	การขนส่ง และ สถานที่เก็บสินค้า Transportation and storage	ที่พักแรมและ บริการด้านอาหาร Accommodation and food service	ข้อมูลข่าวสาร และการสื่อสาร Information communication			กิจกรรมการเงินและ การประกันภัย Financial intermedation	
ยอดรวม	2,609.5	434.5	13.0	373.6	18.5	10.0	443.4	344.0	42.2	96.2	10.4	45.8	45.8	TOTAL	
ต่ำกว่า 1,501 บาท	46.6	21.1	-	11.4	-	-	2.9	4.1	1.2	1.6	-	-	-	Less than 1,501 Baht	
1,501 - 2,500 บาท	88.1	50.9	-	10.0	0.1	-	9.4	5.5	0.2	2.9	-	0.4	0.4	1,501 - 2,500 Baht	
2,501 - 3,500 บาท	174.3	94.8	-	22.5	-	0.1	26.8	9.4	1.0	9.0	-	-	-	2,501 - 3,500 Baht	
3,501 - 4,500 บาท	298.3	110.9	-	31.0	-	-	70.0	32.0	3.1	22.0	0.1	2.7	2.7	3,501 - 4,500 Baht	
4,501 - 5,500 บาท	415.7	80.8	2.9	62.8	1.1	4.9	100.5	62.2	3.5	13.2	2.1	1.9	1.9	4,501 - 5,500 Baht	
5,501 - 6,500 บาท	413.2	41.3	0.6	95.0	2.0	1.5	106.4	73.9	6.9	16.5	1.4	2.7	2.7	5,501 - 6,500 Baht	
6,501 - 7,500 บาท	261.8	11.6	1.1	46.6	0.5	0.4	62.1	59.6	5.7	9.3	1.4	3.5	3.5	6,501 - 7,500 Baht	
7,501 - 10,000 บาท	395.9	14.1	2.2	58.2	1.8	0.9	54.4	65.8	11.2	14.4	1.1	8.8	8.8	7,501 - 10,000 Baht	
10,001 - 15,000 บาท	219.0	3.9	2.5	27.9	1.5	1.0	5.1	18.5	3.7	4.0	1.7	13.2	13.2	10,001 - 15,000 Baht	
15,001 - 20,000 บาท	97.4	0.7	1.6	4.3	1.4	0.1	0.4	7.3	2.4	3.1	0.1	2.6	2.6	15,001 - 20,000 Baht	
20,001 - 30,000 บาท	87.0	-	0.6	1.8	2.2	0.3	0.5	2.9	1.0	-	0.4	3.7	3.7	20,001 - 30,000 Baht	
มากกว่า 30,000 บาท	98.2	1.3	1.5	0.7	7.9	0.8	0.9	1.2	2.3	-	2.1	6.3	6.3	More than 30,000 Baht	
ไม่ทราบ	14.0	3.1	-	1.4	-	-	4.2	1.7	-	0.2	-	-	-	Unknown	

ตารางที่ 19 จำนวนลูกจ้าง จำแนกตามอุตสาหกรรม ระดับของรายได้ ภาคเหนือ (ต่อ)

TABLE 19 EMPLOYEE BY INDUSTRY, INCOME CLASS, NORTHERN REGION (Contd.)

ไตรมาสที่ 4/2555 : Quarter 4/2012

หน่วยเป็นพัน : In Thousands

ระดับของรายได้	อุตสาหกรรม (ต่อ) Industry (Contd.)											กิจกรรมของ องค์กร Extra- territorial	งานในครัวเรือน ส่วนบุคคล Activities of household	INCOME CLASS
	กิจกรรม อสังหาริมทรัพย์ Real estate activities	กิจกรรมทางวิชาชีพ วิทย์และเทคโนโลยี Professional, scientific technical activities	การบริหารสนับสนุน และซัพพอร์ต Administrative support service activities	การบริหารราชการ ป้องกันประเทศ Public admin- istration defence	การศึกษา Education	งานสังคมสงเคราะห์ Health and social work	ศิลปะ ความบันเทิง และนันทนาการ Art, entertainment	บริการด้านอื่นๆ Other service	กิจการด้านอื่นๆ	ไม่ทราบ	TOTAL			
ยอดรวม	8.1	16.8	21.6	297.5	225.5	123.3	18.3	23.4	43.4	0.4	-	-	TOTAL	
ต่ำกว่า 1,501 บาท	-	-	0.2	0.1	0.0	0.1	0.1	1.6	2.3	-	-	-	Less than 1,501 Baht	
1,501 - 2,500 บาท	-	-	0.2	0.9	1.1	0.5	0.2	1.3	4.6	-	-	-	1,501 - 2,500 Baht	
2,501 - 3,500 บาท	0.2	-	0.6	1.5	1.8	0.4	1.2	1.8	3.2	-	-	-	2,501 - 3,500 Baht	
3,501 - 4,500 บาท	0.5	-	2.1	5.0	5.0	1.7	1.5	0.9	10.0	-	-	-	3,501 - 4,500 Baht	
4,501 - 5,500 บาท	0.7	1.4	5.0	35.1	9.5	9.1	1.4	4.2	13.5	-	-	-	4,501 - 5,500 Baht	
5,501 - 6,500 บาท	0.3	0.5	2.7	15.6	14.3	13.9	4.2	7.1	6.4	-	-	-	5,501 - 6,500 Baht	
6,501 - 7,500 บาท	1.2	2.6	2.3	27.3	7.2	13.3	1.8	2.8	1.7	-	-	-	6,501 - 7,500 Baht	
7,501 - 10,000 บาท	4.9	7.0	7.9	74.2	38.5	23.7	3.6	1.8	1.5	-	-	-	7,501 - 10,000 Baht	
10,001 - 15,000 บาท	0.2	3.1	0.5	56.0	49.0	23.2	2.1	1.6	-	0.3	-	-	10,001 - 15,000 Baht	
15,001 - 20,000 บาท	0.2	0.8	-	32.6	21.4	18.0	0.4	-	-	-	-	-	15,001 - 20,000 Baht	
20,001 - 30,000 บาท	-	1.1	0.1	36.7	23.0	11.2	1.2	0.2	-	-	-	-	20,001 - 30,000 Baht	
มากกว่า 30,000 บาท	-	0.2	-	10.7	53.9	7.9	0.6	-	-	0.1	-	-	More than 30,000 Baht	
ไม่ทราบ	-	-	-	1.9	0.8	0.4	-	0.2	0.2	-	-	-	Unknown	

ตารางที่ 19 จำนวนลูกจ้างจำแนกตามอุตสาหกรรม ระดับของรายได้ และเพศ ภาคเหนือ
TABLE 19 EMPLOYEE BY INDUSTRY, INCOME CLASS AND SEX, NORTHERN REGION

ไตรมาสที่ 4/2555 : Quarter 4,

หน่วยนับเป็น : in Thousands

ระดับของรายได้	อุตสาหกรรม Industry													กิจกรรมการเงินและ การประกันภัย Financial intermediation	INCOME CLASS
	รวม	เกษตรกรรม และประมง Agriculture	เหมืองแร่ และเหมืองหิน Mining	การทำ เหมืองแร่ และเหมืองหิน Manufacturing	การผลิต ไฟฟ้า ก๊าซ ไอน้ำระบบปรับอากาศ Electricity	การจัดหาน้ำ ป่าต้นน้ำเสีย และประปา Water supply sewerage, waste	การก่อสร้าง Construction	การขนส่ง การขุดลอก การซ่อมยานยนต์ Transport, storage and storage	การขนส่ง และ สถานที่เก็บสินค้า Transportation and storage	ที่พักแรมและ บริการด้านอาหาร Accommodation and food service	ข้อมูลข่าวสาร และการสื่อสาร Information and communication	กิจกรรมการเงินและ การประกันภัย Financial intermediation			
Total	1,448.6	228.8	7.8	179.8	14.9	6.5	343.3	205.9	32.6	31.6	7.0	19.8	19.8	MALE	
ชาย															
ต่ำกว่า 1,501 บาท	20.1	9.8	-	5.0	-	-	2.8	0.7	0.2	-	-	-	-	Less than 1,501 Baht	
1,501 - 2,500 บาท	355.5	21.9	-	3.5	0.1	-	6.8	1.4	0.2	0.1	-	0.4	0.4	1,501 - 2,500 Baht	
2,501 - 3,500 บาท	72.7	39.4	-	6.1	-	0.1	17.7	4.0	1.0	1.3	-	-	-	2,501 - 3,500 Baht	
3,501 - 4,500 บาท	139.9	56.6	-	8.2	-	-	42.8	16.2	2.1	5.1	0.1	1.7	1.7	3,501 - 4,500 Baht	
4,501 - 5,500 บาท	236.3	49.8	1.0	32.4	1.1	3.5	69.0	33.4	3.2	4.5	2.1	1.2	1.2	4,501 - 5,500 Baht	
5,501 - 6,500 บาท	248.8	25.2	0.6	40.0	1.3	0.7	87.9	49.5	5.4	4.8	0.7	0.3	0.3	5,501 - 6,500 Baht	
6,501 - 7,500 บาท	172.0	7.3	0.6	22.7	0.5	0.2	57.1	39.0	4.0	4.1	0.2	1.3	1.3	6,501 - 7,500 Baht	
7,501 - 10,000 บาท	251.0	12.2	1.5	37.2	1.3	0.5	50.6	44.5	8.1	8.2	0.8	5.2	5.2	7,501 - 10,000 Baht	
10,001 - 15,000 บาท	105.5	3.6	0.8	19.1	1.2	0.6	4.4	11.5	3.3	1.8	0.8	5.1	5.1	10,001 - 15,000 Baht	
15,001 - 20,000 บาท	53.6	0.5	1.6	2.6	1.0	0.1	0.4	1.4	2.4	1.8	0.1	-	-	15,001 - 20,000 Baht	
20,001 - 30,000 บาท	47.0	-	0.6	1.5	2.0	0.0	0.5	1.7	0.9	-	0.2	1.1	1.1	20,001 - 30,000 Baht	
มากกว่า 30,000 บาท	56.0	0.5	1.1	0.5	6.5	0.8	0.9	1.2	1.8	-	1.9	3.6	3.6	More than 30,000 Baht	
ไม่ทราบ	10.2	2.2	-	1.1	-	-	2.6	1.6	-	-	-	-	-	Unknown	
หญิง															
ต่ำกว่า 1,501 บาท	26.6	11.3	-	6.4	-	-	0.1	3.3	1.0	1.6	-	-	-	Less than 1,501 Baht	
1,501 - 2,500 บาท	52.7	28.9	-	6.6	-	-	2.6	4.2	-	2.8	-	-	-	1,501 - 2,500 Baht	
2,501 - 3,500 บาท	101.6	55.4	-	16.4	-	-	9.1	5.4	-	7.7	-	-	-	2,501 - 3,500 Baht	
3,501 - 4,500 บาท	158.4	54.4	-	22.8	-	-	27.2	15.8	1.1	17.0	-	0.9	0.9	3,501 - 4,500 Baht	
4,501 - 5,500 บาท	179.4	31.0	2.0	30.4	-	1.4	31.5	28.8	0.3	8.7	-	0.7	0.7	4,501 - 5,500 Baht	
5,501 - 6,500 บาท	164.4	16.1	-	55.1	0.8	0.8	18.5	24.4	1.5	11.7	0.7	2.4	2.4	5,501 - 6,500 Baht	
6,501 - 7,500 บาท	89.8	4.3	0.4	23.9	-	0.2	5.0	20.6	1.6	5.2	1.3	2.2	2.2	6,501 - 7,500 Baht	
7,501 - 10,000 บาท	144.9	2.0	0.7	21.0	0.5	0.5	3.8	21.2	3.0	6.2	0.2	3.7	3.7	7,501 - 10,000 Baht	
10,001 - 15,000 บาท	113.5	0.3	1.7	8.8	0.4	0.4	0.7	7.1	0.4	2.2	0.8	8.1	8.1	10,001 - 15,000 Baht	
15,001 - 20,000 บาท	43.8	0.3	-	1.7	0.4	-	-	6.0	0.0	1.2	-	2.6	2.6	15,001 - 20,000 Baht	
20,001 - 30,000 บาท	40.0	-	-	0.3	0.2	0.3	-	1.2	0.2	-	0.2	2.7	2.7	20,001 - 30,000 Baht	
มากกว่า 30,000 บาท	42.2	0.8	0.5	0.2	1.3	-	-	-	0.5	-	0.1	2.7	2.7	More than 30,000 Baht	
ไม่ทราบ	3.9	1.0	-	0.3	-	-	1.6	0.2	-	0.2	-	-	-	Unknown	

ตารางที่ 19 จำนวนลูกจ้าง จำแนกตามอุตสาหกรรม ระดับของรายได้ และเพศ ภาคเหนือ (ต่อ)
TABLE 19 EMPLOYEE BY INDUSTRY, INCOME CLASS AND SEX, NORTHERN REGION

ไตรมาสที่ 4/2555 : Quarter 4/2

หน่วยนับเป็น : In Thousands

ระดับของรายได้	อุตสาหกรรม (ต่อ) Industry (Contd.)											กิจกรรมขององค์กร Extra-territorial	งานในครัวเรือน Activities of household	INCOME CLASS
	กิจกรรมอสังหาริมทรัพย์ Real estate activities	กิจกรรมทางวิชาชีพ Professional/scientific activities	การบริหารราชการ และป้องกันประเทศ Public administration defence	การศึกษา Education	อุตสาหกรรมด้านสุขภาพ และนันทนาการ Health and Art, entertainment social work	ศิลปะ ความบันเทิง และนันทนาการ Art, entertainment	บริการด้านอื่นๆ Other service	งานในครัวเรือน Activities of household	กิจกรรมขององค์กร Extra-territorial	ไม่ทราบ Unknown				
ชาย	3.5	9.3	14.7	195.5	88.1	31.0	10.3	11.0	6.7	0.4	-	-	MALE	
ต่ำกว่า 1,501 บาท	-	-	-	0.1	-	-	0.1	0.9	0.6	-	-	-	Less than 1,501 Baht	
1,501 - 2,500 บาท	-	-	0.2	0.1	0.1	-	0.2	0.4	0.3	-	-	-	1,501 - 2,500 Baht	
2,501 - 3,500 บาท	-	-	0.2	1.1	-	-	0.5	0.4	1.0	-	-	-	2,501 - 3,500 Baht	
3,501 - 4,500 บาท	0.2	-	0.4	4.4	0.2	-	0.3	0.1	1.6	-	-	-	3,501 - 4,500 Baht	
4,501 - 5,500 บาท	0.4	0.8	3.3	22.9	3.6	0.8	0.5	1.4	1.4	-	-	-	4,501 - 5,500 Baht	
5,501 - 6,500 บาท	-	0.4	2.1	11.3	4.9	7.8	1.5	4.2	0.3	-	-	-	5,501 - 6,500 Baht	
6,501 - 7,500 บาท	1.2	1.2	2.0	19.2	1.7	5.8	1.8	1.0	1.2	-	-	-	6,501 - 7,500 Baht	
7,501 - 10,000 บาท	1.7	3.7	6.2	50.0	11.1	4.7	2.1	1.1	0.4	-	-	-	7,501 - 10,000 Baht	
10,001 - 15,000 บาท	-	2.0	0.3	26.9	18.2	3.6	1.2	1.0	-	0.3	-	-	10,001 - 15,000 Baht	
15,001 - 20,000 บาท	-	0.6	-	23.7	13.0	4.0	0.4	-	-	-	-	-	15,001 - 20,000 Baht	
20,001 - 30,000 บาท	-	0.4	-	27.0	8.1	1.7	1.2	0.2	-	-	-	-	20,001 - 30,000 Baht	
มากกว่า 30,000 บาท	-	0.2	-	7.1	26.6	2.7	0.6	-	-	0.1	-	-	More than 30,000 Baht	
ไม่ทราบ	-	-	-	1.8	0.8	-	-	0.2	-	-	-	-	Unknown	
หญิง	4.6	7.5	6.8	102.0	137.3	92.2	8.0	12.4	36.7	-	-	-	FEMALE	
ต่ำกว่า 1,501 บาท	-	-	0.2	0.0	0.0	0.1	-	0.8	1.8	-	-	-	Less than 1,501 Baht	
1,501 - 2,500 บาท	-	-	-	0.9	1.0	0.5	-	0.8	4.3	-	-	-	1,501 - 2,500 Baht	
2,501 - 3,500 บาท	0.2	-	0.4	0.4	1.8	0.4	0.7	1.4	2.3	-	-	-	2,501 - 3,500 Baht	
3,501 - 4,500 บาท	0.3	-	1.7	0.6	4.8	1.7	1.2	0.8	8.4	-	-	-	3,501 - 4,500 Baht	
4,501 - 5,500 บาท	0.2	0.6	1.7	12.2	5.9	8.4	0.9	2.7	12.1	-	-	-	4,501 - 5,500 Baht	
5,501 - 6,500 บาท	0.3	0.1	0.5	4.4	9.4	6.1	2.7	2.9	6.1	-	-	-	5,501 - 6,500 Baht	
6,501 - 7,500 บาท	-	1.4	0.2	8.1	5.6	7.5	-	1.7	0.5	-	-	-	6,501 - 7,500 Baht	
7,501 - 10,000 บาท	3.2	3.3	1.8	24.2	27.5	19.0	1.6	0.7	1.0	-	-	-	7,501 - 10,000 Baht	
10,001 - 15,000 บาท	0.2	1.1	0.2	29.1	30.8	19.6	0.9	0.7	-	-	-	-	10,001 - 15,000 Baht	
15,001 - 20,000 บาท	0.2	0.2	-	8.8	8.4	14.0	-	-	-	-	-	-	15,001 - 20,000 Baht	
20,001 - 30,000 บาท	-	0.8	0.1	9.6	14.9	9.5	-	-	-	-	-	-	20,001 - 30,000 Baht	
มากกว่า 30,000 บาท	-	-	-	3.6	27.3	5.2	-	-	-	-	-	-	More than 30,000 Baht	
ไม่ทราบ	-	-	-	0.1	-	0.4	-	-	0.2	-	-	-	Unknown	

ตารางที่ 19 จำนวนลูกจ้าง จำแนกตามอุตสาหกรรม ระดับของรายได้ เขต และเขตการปกครอง ภาคเหนือ (ต่อ)

TABLE 19 EMPLOYEE BY INDUSTRY, INCOME CLASS, SEX AND AREA, NORTHERN REGION (Contd.)

ไตรมาสที่ 4/2555 : Quarter 4/2011

หน่วยนับพัน : in Thousands

ระดับของรายได้	ในเขตเทศบาล MUNICIPAL AREA												TOTAL	INCOME CLASS	
	อุตสาหกรรม Industry														
	รวม	เกษตรกรรม การป่าน์ และการประมง Agriculture	การทำ เหมืองแร่ และเหมืองหิน Mining	การผลิต Manufacturing	ไฟฟ้า ก๊าซ ไอน้ำระบบปรับ อากาศ Electricity	การจัดหาน้ำ บำบัดน้ำเสีย และประปา Water supply sewerage, waste	การก่อสร้าง Construction	การขนส่ง การขนานเหล็ก การซ่อมยานยนต์ Transport, storage	การขนส่ง และ สถานที่เก็บสินค้า Transportation and storage	ที่พักแรมและ บริการด้านอาหาร Accommodation and food service and communication	ข้อมูลข่าวสาร และการสื่อสาร Information	กิจกรรมการเงินและ การประกันภัย Financial intermediation			
ยอดรวม	842.3	60.8	1.2	140.2	11.7	3.5	115.4	126.6	15.0	43.4	4.9	21.7	21.7	TOTAL	
ชาย	456.7	34.8	1.1	63.8	9.6	2.0	93.7	73.3	12.9	16.6	4.0	8.1	8.1	MALE	
ต่ำกว่า 1,501 บาท	3.5	1.1	-	0.3	-	-	1.4	0.4	0.2	-	-	-	-	Less than 1,501 Baht	
1,501 - 2,500 บาท	7.7	3.2	-	1.0	0.1	-	1.9	0.2	0.2	0.1	-	0.4	0.4	1,501 - 2,500 Baht	
2,501 - 3,500 บาท	16.9	5.2	-	2.1	-	0.1	4.5	2.2	0.5	0.8	-	-	-	2,501 - 3,500 Baht	
3,501 - 4,500 บาท	33.5	6.9	-	2.9	-	-	10.6	6.8	1.3	1.7	0.1	0.1	0.1	3,501 - 4,500 Baht	
4,501 - 5,500 บาท	61.5	8.5	0.1	11.4	1.1	0.6	17.1	10.1	0.5	2.1	0.8	0.4	0.4	4,501 - 5,500 Baht	
5,501 - 6,500 บาท	77.5	5.7	-	13.9	0.4	-	25.7	16.0	1.1	4.0	0.7	-	-	5,501 - 6,500 Baht	
6,501 - 7,500 บาท	54.1	2.0	0.3	6.1	0.5	0.2	15.9	16.8	1.2	1.7	0.2	0.8	0.8	6,501 - 7,500 Baht	
7,501 - 10,000 บาท	80.0	1.0	0.4	13.1	-	0.5	13.6	16.2	2.0	4.3	0.4	1.7	1.7	7,501 - 10,000 Baht	
10,001 - 15,000 บาท	46.2	0.5	0.3	10.7	1.0	0.4	1.7	2.5	2.4	1.6	0.8	2.4	2.4	10,001 - 15,000 Baht	
15,001 - 20,000 บาท	21.9	-	-	1.5	0.9	0.1	0.4	0.8	1.8	0.3	0.1	-	-	15,001 - 20,000 Baht	
20,001 - 30,000 บาท	24.1	-	-	0.6	1.5	0.0	-	0.6	0.5	-	0.2	0.9	0.9	20,001 - 30,000 Baht	
มากกว่า 30,000 บาท	27.6	0.3	-	0.2	4.2	0.1	0.5	0.5	1.2	-	0.7	1.5	1.5	More than 30,000 Baht	
ไม่ทราบ	2.2	0.4	-	-	-	-	0.3	0.3	-	-	-	-	-	Unknown	
หญิง	385.6	26.0	0.1	76.4	2.1	1.5	21.8	53.3	2.1	26.8	0.9	13.6	13.6	FEMALE	
ต่ำกว่า 1,501 บาท	6.7	1.3	-	1.7	-	-	0.1	1.2	-	1.0	-	-	-	Less than 1,501 Baht	
1,501 - 2,500 บาท	13.6	3.6	-	3.7	-	-	1.0	2.2	-	1.3	-	-	-	1,501 - 2,500 Baht	
2,501 - 3,500 บาท	20.8	4.3	-	7.2	-	-	0.9	2.8	-	2.9	-	-	-	2,501 - 3,500 Baht	
3,501 - 4,500 บาท	38.5	8.5	-	9.5	-	-	5.4	3.9	0.1	5.5	-	-	-	3,501 - 4,500 Baht	
4,501 - 5,500 บาท	52.5	5.5	-	10.9	-	0.4	7.6	9.1	0.1	4.9	-	0.5	0.5	4,501 - 5,500 Baht	
5,501 - 6,500 บาท	52.7	1.7	-	19.2	0.5	0.2	4.4	10.1	-	4.3	0.1	-	-	5,501 - 6,500 Baht	
6,501 - 7,500 บาท	34.9	0.7	-	10.9	-	0.2	0.9	8.9	-	2.0	-	1.9	1.9	6,501 - 7,500 Baht	
7,501 - 10,000 บาท	55.0	0.1	-	7.9	0.3	0.5	1.0	9.3	0.9	3.7	0.2	1.5	1.5	7,501 - 10,000 Baht	
10,001 - 15,000 บาท	46.4	-	0.1	3.7	0.2	-	0.3	4.7	0.4	1.2	0.2	4.4	4.4	10,001 - 15,000 Baht	
15,001 - 20,000 บาท	19.9	-	-	1.0	0.4	-	-	0.9	0.0	-	-	1.7	1.7	15,001 - 20,000 Baht	
20,001 - 30,000 บาท	22.0	-	-	0.3	0.2	0.3	-	0.4	0.2	-	0.2	1.9	1.9	20,001 - 30,000 Baht	
มากกว่า 30,000 บาท	21.5	-	-	0.2	0.4	-	-	-	0.5	-	0.1	1.7	1.7	More than 30,000 Baht	
ไม่ทราบ	1.1	0.4	-	0.3	-	-	0.2	-	-	-	-	-	-	Unknown	

ตารางที่ 19 จำนวนลูกจ้าง จำแนกตามอุตสาหกรรม ระดับของรายได้ เพศ และเขตการปกครอง ภาคเหนือ (ต่อ)

TABLE 19 EMPLOYEE BY INDUSTRY, INCOME CLASS, SEX AND AREA, NORTHERN REGION (Contd.)

ไตรมาสที่ 4/2555 : Quarter 4/2012

เขตเทศบาล NON-MUNICIPAL AREA

หน่วยนับเป็น : In Thousands

ระดับของรายได้	อุตสาหกรรม Industry											กิจการการเงินและ การประกันภัย Financial intermediation	INCOME CLASS
	รวม Total	เกษตรกรรม และการประมง Agriculture	การทำ เหมืองแร่ และเหมืองหิน Mining	การผลิต Manufaturing	ไฟฟ้า ก๊าซ ไอน้ำระบบปรับ อากาศ Electricity	การจัดการน้ำ บ้านพักอาศัย และประปา Water supply sewerage, waste	การก่อสร้าง Construction	การขนส่ง การขายนลิ้ง การซ่อมยานยนต์ Transport, storage	การขนส่ง และ สถานที่เก็บสินค้า Transportation and storage	ที่พักแรมและ บริการด้านอาหาร Accommodation and food service	ข้อมูลข่าวสาร และการสื่อสาร Information and communication		
ยอดรวม	1,767.3	373.7	11.8	233.4	6.8	328.0	217.4	27.2	52.7	5.5	24.1	TOTAL	
ชาย	991.9	194.0	6.7	116.0	5.3	249.7	132.6	19.7	14.9	3.0	11.7	MALE	
ต่ำกว่า 1,501 บาท	16.6	8.7	-	4.7	-	1.4	0.4	-	-	-	-	Less than 1,501 Baht	
1,501 - 2,500 บาท	27.8	18.8	-	2.4	-	4.9	1.2	-	-	-	-	1,501 - 2,500 Baht	
2,501 - 3,500 บาท	55.8	34.2	-	4.0	-	13.2	1.8	0.5	0.5	-	-	2,501 - 3,500 Baht	
3,501 - 4,500 บาท	106.4	49.7	-	5.3	-	32.1	9.4	0.8	3.4	-	1.7	3,501 - 4,500 Baht	
4,501 - 5,500 บาท	174.8	41.3	0.8	21.0	-	51.9	23.3	2.8	2.3	1.3	0.8	4,501 - 5,500 Baht	
5,501 - 6,500 บาท	171.4	19.5	0.6	26.1	0.8	62.2	33.4	4.3	0.8	-	0.3	5,501 - 6,500 Baht	
6,501 - 7,500 บาท	117.9	5.3	0.4	16.6	-	41.2	22.2	2.8	2.3	-	0.5	6,501 - 7,500 Baht	
7,501 - 10,000 บาท	171.0	11.2	1.2	24.1	1.3	37.0	28.3	6.1	3.9	0.4	3.4	7,501 - 10,000 Baht	
10,001 - 15,000 บาท	59.3	3.0	0.4	8.5	0.2	2.7	9.0	0.9	0.2	-	2.7	10,001 - 15,000 Baht	
15,001 - 20,000 บาท	31.7	0.5	1.6	1.2	0.1	-	0.6	0.6	1.5	-	-	15,001 - 20,000 Baht	
20,001 - 30,000 บาท	23.0	-	0.6	0.8	0.5	0.5	1.1	0.4	-	-	0.2	20,001 - 30,000 Baht	
มากกว่า 30,000 บาท	28.4	0.3	1.1	0.3	2.4	0.3	0.7	0.6	-	1.3	2.1	More than 30,000 Baht	
ไม่ทราบ	7.9	1.7	-	1.1	-	2.3	1.3	-	-	-	-	Unknown	
หญิง	775.4	179.7	5.1	117.4	1.5	78.3	84.9	7.5	37.8	2.5	12.3	FEMALE	
ต่ำกว่า 1,501 บาท	19.9	10.0	-	4.7	-	-	2.1	1.0	0.6	-	-	Less than 1,501 Baht	
1,501 - 2,500 บาท	39.1	25.4	-	2.9	-	1.7	2.0	-	1.5	-	-	1,501 - 2,500 Baht	
2,501 - 3,500 บาท	80.8	51.1	-	9.3	-	8.2	2.7	-	4.8	-	-	2,501 - 3,500 Baht	
3,501 - 4,500 บาท	119.9	45.9	-	13.3	-	21.8	11.9	1.0	11.5	-	0.9	3,501 - 4,500 Baht	
4,501 - 5,500 บาท	126.9	25.5	2.0	19.4	-	23.9	19.7	0.2	3.9	-	0.2	4,501 - 5,500 Baht	
5,501 - 6,500 บาท	111.7	14.5	-	35.9	0.2	14.1	14.3	1.5	7.4	0.6	2.4	5,501 - 6,500 Baht	
6,501 - 7,500 บาท	54.9	3.6	0.4	13.0	-	4.1	11.7	1.6	3.2	1.3	0.3	6,501 - 7,500 Baht	
7,501 - 10,000 บาท	89.9	1.8	0.7	13.1	0.1	2.8	12.0	2.2	2.5	-	2.2	7,501 - 10,000 Baht	
10,001 - 15,000 บาท	67.1	0.3	1.6	5.1	0.2	0.3	2.4	-	1.1	0.6	3.8	10,001 - 15,000 Baht	
15,001 - 20,000 บาท	24.0	0.3	-	0.7	-	-	5.1	-	1.2	-	0.9	15,001 - 20,000 Baht	
20,001 - 30,000 บาท	18.0	-	-	-	-	-	0.8	-	-	-	0.8	20,001 - 30,000 Baht	
มากกว่า 30,000 บาท	20.7	0.8	0.5	-	1.0	-	-	-	-	-	1.0	More than 30,000 Baht	
ไม่ทราบ	2.8	0.6	-	-	-	1.4	0.2	-	0.2	-	-	Unknown	

ภาคตะวันออกเฉียงเหนือ

ตารางสถิติ ภาคตะวันออกเฉียงเหนือ

- ตารางที่ 1 จำนวนประชากร จำแนกตามกลุ่มอายุ สถานภาพแรงงาน
- ตารางที่ 2 จำนวนประชากรอายุ 15 ปี ขึ้นไป จำแนกตามสถานภาพสมรส สถานภาพแรงงาน
- ตารางที่ 3 จำนวนประชากรอายุ 15 ปีขึ้นไป จำแนกตามระดับการศึกษาที่สำเร็จ สถานภาพแรงงาน
- ตารางที่ 4 ผู้มีงานทำ จำแนกตามระดับการศึกษาที่สำเร็จ อาชีพ
- ตารางที่ 5 ผู้มีงานทำ จำแนกตามระดับการศึกษาที่สำเร็จ อุตสาหกรรม
- ตารางที่ 6 ผู้มีงานทำ จำแนกตามสถานภาพการทำงาน อาชีพ
- ตารางที่ 7 ผู้มีงานทำ จำแนกตามสถานภาพการทำงาน อุตสาหกรรม
- ตารางที่ 8 จำนวนผู้มีงานทำ จำแนกตามอาชีพ และอุตสาหกรรม
- ตารางที่ 9 ผู้มีงานทำ จำแนกตามอาชีพ จำนวนชั่วโมงทำงานต่อสัปดาห์ การมีเวลาเหลือพอที่จะทำงานเพิ่มขึ้น
- ตารางที่ 10 ผู้มีงานทำ จำแนกตามอุตสาหกรรม จำนวนชั่วโมงทำงานต่อสัปดาห์ การมีเวลาเหลือพอที่จะทำงานเพิ่มขึ้น
- ตารางที่ 11 ผู้มีงานทำ จำแนกตามสถานภาพการทำงาน จำนวนชั่วโมงทำงานต่อสัปดาห์ การมีเวลาเหลือพอที่จะทำงานเพิ่มขึ้น
- ตารางที่ 12 ผู้มีงานทำ จำแนกตามกลุ่มอายุ ชั่วโมงการทำงานต่อสัปดาห์ การมีเวลาเหลือพอที่จะทำงานเพิ่มขึ้น
- ตารางที่ 13 จำนวนผู้ว่างงาน ที่หางานทำ จำแนกตามระยะเวลาที่หางานทำ ระดับการศึกษาที่สำเร็จ และ เพศ
- ตารางที่ 14 จำนวนผู้ว่างงาน ที่เคยทำงานมาก่อน จำแนกตามอาชีพที่ทำครั้งสุดท้าย อุตสาหกรรมที่ทำครั้งสุดท้าย
- ตารางที่ 15 ลูกจ้าง จำแนกตามค่าจ้างเฉลี่ย ผลประโยชน์อื่นๆ ที่ได้รับ อุตสาหกรรม
- ตารางที่ 16 ลูกจ้างเอกชน จำแนกตามค่าจ้างเฉลี่ย ผลประโยชน์อื่นๆ ที่ได้รับ อุตสาหกรรม
- ตารางที่ 17 ลูกจ้างรัฐบาล จำแนกตามค่าจ้างเฉลี่ย ผลประโยชน์อื่นๆ ที่ได้รับ อุตสาหกรรม
- ตารางที่ 18 ลูกจ้าง จำแนกตาม อาชีพ ระดับของรายได้
- ตารางที่ 19 ลูกจ้าง จำแนกตาม อุตสาหกรรม ระดับของรายได้

ตารางที่ 1 จำนวนประชากรอายุ 15 ปีขึ้นไป จำแนกตามกลุ่มอายุ สถานภาพแรงงาน ภาคตะวันออกเฉียงเหนือ

TABLE 1 POPULATION 15 YEARS AND OVER BY AGE GROUP, LABOR FORCE STATUS, NORTHEASTERN REGION

ไตรมาสที่ 4/2555 : Quarter 4/2012

หน่วยเป็นพัน : In Thousands

สถานภาพแรงงาน	รวม	กลุ่มอายุ						LABOR FORCE STATUS		
		15-19	20-24	25-29	30-34	35-39	40-49		50-59	>= 60
ประชากรอายุ 15 ปีขึ้นไป	18,340.7	1,892.4	1,905.5	1,832.0	1,690.1	1,691.3	3,549.5	2,820.9	2,959.1	POPULATION 15 YEARS AND OVER
กำลังแรงงานรวม	13,324.8	479.0	1,294.6	1,574.6	1,525.9	1,551.7	3,221.1	2,385.6	1,292.4	Total Labor Force
1. กำลังแรงงานปัจจุบัน	13,276.9	478.1	1,285.0	1,573.4	1,514.3	1,548.5	3,214.8	2,376.0	1,286.8	1. Current labor force
1.1 ผู้มีงานทำ	13,217.8	471.1	1,264.9	1,557.3	1,512.6	1,540.9	3,209.6	2,374.7	1,286.7	1.1 Employed
- ทำงาน	13,133.8	469.4	1,262.4	1,551.2	1,503.7	1,528.8	3,192.8	2,355.6	1,270.0	- At work
- ไม่ทำงานแต่มีงานประจำ	83.9	1.7	2.5	6.1	8.8	12.1	16.8	19.1	16.7	- With job but not at work
1.2 ผู้ว่างงาน	59.1	7.1	20.1	16.1	1.7	7.7	5.2	1.3	0.1	1.2 Unemployed
- ท างานทำ	12.1	1.5	5.0	0.8	-	2.9	1.9	0.1	-	- Looking for work
- ไม่ท างานทำ/พร้อมที่จะท างาน	47.0	5.6	15.1	15.3	1.7	4.8	3.3	1.2	0.1	- Not looking/available for work
2. กำลังแรงงานที่รอฤดูกาล	47.9	0.9	9.6	1.3	11.6	3.2	6.2	9.6	5.6	2. Seasonally inactive labor force
ผู้ไม่อยู่ในกำลังแรงงาน	5,015.9	1,413.5	610.8	257.4	164.1	139.6	328.5	435.3	1,666.8	Persons not in Labor Force
1. ท างานบ้าน	1,292.3	70.7	174.1	135.1	96.7	85.6	226.4	270.5	233.3	1. Household work
2. เรียนหนังสือ	1,538.3	1,246.2	282.2	8.9	0.2	-	0.8	-	-	2. Studies
3. ยังเด็ก ขรา/ไม่สามารถท างานได้	1,665.5	24.5	52.6	42.7	30.1	30.7	65.6	82.1	1,337.2	3. Too young/old/incapable of work
4. อื่น ๆ	519.9	72.1	101.9	70.7	37.1	23.2	35.7	82.7	96.3	4. Others

ตารางที่ 1 จำนวนประชากรอายุ 15 ปีขึ้นไป จำแนกตามกลุ่มอายุ สถานภาพแรงงาน และเพศ ภาคตะวันออกเฉียงเหนือ
 Table 1 POPULATION 15 YEARS AND OVER BY AGE GROUP, LABOR FORCE STATUS AND SEX, NORTHEASTERN REGION

ไตรมาสที่ 4/2555 : Quarter 4/2012

หน่วยเป็นพัน : In Thousands

สถานภาพแรงงาน	กลุ่มอายุ Age Group							LABOR FORCE STATUS		
	รวม Total	15-19	20-24	25-29	30-34	35-39	40-49		50-59	>=60
ชาย										MALE
กำลังแรงงานรวม	9,048.1	972.3	976.2	950.2	879.8	849.4	1,736.4	1,370.8	1,313.1	Total Labor Force
1. กำลังแรงงานปัจจุบัน	7,321.4	321.5	756.2	890.6	835.2	817.3	1,672.2	1,273.6	754.9	1. Current labor force
1.1 ผู้มีงานทำ	7,293.1	321.0	748.8	890.6	828.3	815.0	1,668.3	1,270.3	750.8	1.1 Employed
- ทำงาน	7,255.1	317.3	736.8	878.8	827.2	809.7	1,664.8	1,269.8	750.7	- At work
- ไม่ทำงานแต่มีงานประจำ	7,199.5	316.4	734.3	874.1	822.6	802.6	1,655.6	1,254.9	739.1	- With job but not at work
1.2 ผู้ว่างงาน	55.5	0.9	2.5	4.7	4.6	7.1	9.2	14.9	11.7	1.2 Unemployed
- ทำงานทำ	38.0	3.7	12.0	11.8	1.1	5.3	3.5	0.6	0.1	- Looking for work
- ไม่ทำงานทำ/พร้อมที่จะทำงาน	7.1	1.1	1.3	0.8	-	2.0	1.9	0.1	-	- Not looking/available for work
2. กำลังแรงงานที่รอฤดูกาล	31.0	2.6	10.7	11.0	1.1	3.3	1.6	0.5	0.1	2. Seasonally inactive labor force
ผู้ไม่อยู่ในกำลังแรงงาน	28.3	0.5	7.4	-	6.9	2.3	3.9	3.3	4.1	Persons not in Labor Force
1. ทำงานบ้าน	1,726.8	650.9	220.1	59.6	44.5	32.1	64.2	97.2	558.2	1. Household work
2. เรียนหนังสือ	37.5	2.4	2.0	1.3	4.7	1.6	8.3	8.1	9.2	2. Studies
3. ยี่งเด็ก ขรา/ไม่สามารถทำงานได้	740.9	597.9	137.5	5.5	-	-	-	-	-	3. Too young/old/incapable of work
4. อื่น ๆ	720.2	16.4	37.7	32.1	26.2	22.0	45.4	47.4	492.9	4. Others
	228.2	34.1	42.9	20.7	13.7	8.4	10.6	41.7	56.0	
หญิง										FEMALE
กำลังแรงงานรวม	9,292.6	920.1	929.2	881.8	810.3	841.9	1,813.2	1,450.1	1,646.0	Total Labor Force
1. กำลังแรงงานปัจจุบัน	6,003.5	157.5	538.5	684.1	690.7	734.4	1,548.9	1,112.0	537.4	1. Current labor force
1.1 ผู้มีงานทำ	5,983.8	157.1	536.2	682.8	686.0	733.5	1,546.5	1,105.7	536.0	1.1 Employed
- ทำงาน	5,962.7	153.8	528.1	678.5	685.4	731.2	1,544.8	1,105.0	536.0	- At work
- ไม่ทำงานแต่มีงานประจำ	5,934.3	153.0	528.1	677.1	681.1	726.1	1,537.2	1,100.7	530.9	- With job but not at work
1.2 ผู้ว่างงาน	28.4	0.8	-	1.4	4.2	5.1	7.6	4.3	5.0	1.2 Unemployed
- ทำงานทำ	21.1	3.3	8.1	4.3	0.6	2.3	1.7	0.7	-	- Looking for work
- ไม่ทำงานทำ/พร้อมที่จะทำงาน	5.0	0.4	3.7	-	-	0.9	-	-	-	- Not looking/available for work
2. กำลังแรงงานที่รอฤดูกาล	16.1	2.9	4.4	4.3	0.6	1.4	1.7	0.7	-	2. Seasonally inactive labor force
ผู้ไม่อยู่ในกำลังแรงงาน	19.6	0.4	2.2	1.3	4.7	0.9	2.4	6.3	1.5	Persons not in Labor Force
1. ทำงานบ้าน	3,289.2	762.6	390.8	197.8	119.6	107.5	264.3	338.1	1,108.6	1. Household work
2. เรียนหนังสือ	1,254.8	68.3	172.1	133.8	92.1	84.0	218.1	262.4	224.1	2. Studies
3. ยี่งเด็ก ขรา/ไม่สามารถทำงานได้	797.4	648.2	144.8	3.5	0.2	-	0.8	-	-	3. Too young/old/incapable of work
4. อื่น ๆ	945.3	8.1	14.9	10.6	3.9	8.7	20.2	34.7	844.2	4. Others
	291.6	38.0	59.0	50.0	23.5	14.8	25.1	41.0	40.3	

ตารางที่ 1 จำนวนประชากรอายุ 15 ปีขึ้นไป จำแนกตามกลุ่มอายุ สถานภาพแรงงาน เพศ และเขตการปกครอง ภาคตะวันออกเฉียงเหนือ (ต่อ)

TABLE 1 POPULATION 15 YEARS AND OVER BY AGE GROUP, LABOR FORCE STATUS, SEX AND AREA, NORTHEASTERN REGION (Contd.)

ไตรมาสที่ 4/2555 : Quarter 4/2012

หน่วยเป็นพัน : In Thousands

สถานภาพแรงงาน	รวม	กลุ่มอายุ Age Group						LABOR FORCE STATUS					
		15-19	20-24	25-29	30-34	35-39	40-49	50-59	>= 60				
ประชากรอายุ 15 ปีขึ้นไป	3,666.6	375.9	381.2	367.4	341.7	342.3	714.1	564.3	579.6	POPULATION 15 YEARS AND OVER			
กำลังแรงงานรวม	2,567.6	79.3	212.9	325.1	311.0	312.7	643.3	464.9	218.4	Total Labor Force			
1. กำลังแรงงานปัจจุบัน	2,561.9	79.0	212.1	325.1	309.5	312.3	642.5	463.8	217.6	1. Current labor force			
1.1 ผู้มีงานทำ	2,543.9	77.5	203.5	322.3	308.5	310.6	640.8	463.2	217.6	1.1 Employed			
- ทำงาน	2,532.5	77.3	203.5	320.0	308.2	309.5	637.9	460.8	215.3	- At work			
- ไม่ทำงานแต่มีงานประจำ	11.4	0.2	-	2.3	0.2	1.1	2.9	2.5	2.2	- With job but not at work			
1.2 ผู้ว่างงาน	18.0	1.5	8.6	2.7	1.1	1.7	1.7	0.6	0.1	1.2 Unemployed			
- หางานทำ	2.7	0.4	1.3	0.8	-	0.1	-	0.1	-	- Looking for work			
- ไม่หางานทำ/พร้อมที่จะทำงาน	15.3	1.1	7.3	2.0	1.1	1.6	1.7	0.6	0.1	- Not looking/available for work			
2. กำลังแรงงานที่รอฤดูกาล	5.7	0.3	0.8	-	1.5	0.4	0.9	1.1	0.8	2. Seasonally inactive labor force			
ผู้ไม่อยู่ในกำลังแรงงาน	1,099.0	296.7	168.4	42.3	30.7	29.6	70.7	99.4	361.2	Persons not in Labor Force			
1. ทำงานบ้าน	255.8	9.2	25.9	20.6	19.0	17.0	47.8	63.5	52.8	1. Household work			
2. เรียนหนังสือ	392.9	270.8	117.8	4.1	0.2	-	0.1	-	-	2. Studies			
3. ยังเด็ก ขรา/ไม่สามารถทำงานได้	321.0	5.0	5.7	6.0	3.7	6.0	13.9	11.4	269.3	3. Too young/old/incapable of work			
4. อื่น ๆ	129.4	11.8	19.0	11.7	7.8	6.6	8.8	24.5	39.2	4. Others			

ตารางที่ 1 จำนวนประชากรอายุ 15 ปีขึ้นไป จำแนกตามกลุ่มอายุ สถานภาพแรงงาน เพศ และเขตการปกครอง ภาคตะวันออกเฉียงเหนือ (ต่อ)

TABLE 1 POPULATION 15 YEARS AND OVER BY AGE GROUP, LABOR FORCE STATUS, SEX AND AREA, NORTHEASTERN REGION(Contd.)

ไตรมาสที่ 4/2555 : Quarter 4/2012

หน่วยเป็นพัน : In Thousands

สถานภาพแรงงาน	ในเขตเทศบาล MUNICIPAL AREA						LABOR FORCE STATUS		
	รวม Total	15-19	20-24	25-29	30-34	35-39	40-49	50-59	>= 60
ประชากรอายุ 15 ปีขึ้นไป									
ชาย	3,666.6	375.9	381.2	367.4	341.7	342.3	714.1	564.3	579.6
หญิง	1,779.2	190.1	192.4	187.5	174.7	169.2	343.6	269.5	252.2
กำลังแรงงานรวม	1,387.2	53.2	123.7	174.3	169.6	161.2	329.6	250.2	125.4
1. กำลังแรงงานปัจจุบัน	1,383.5	53.0	122.9	174.3	168.6	161.0	329.2	249.7	124.9
1.1 ผู้มีงานทำ	1,373.5	52.9	117.6	172.4	167.7	160.4	328.6	249.1	124.8
-ทำงาน	1,366.0	52.6	117.6	170.3	167.6	159.7	326.9	247.9	123.3
-ไม่ทำงานแต่มีงานประจำ	7.4	0.2	-	2.1	0.1	0.6	1.7	1.2	1.5
1.2 ผู้ว่างงาน	10.0	0.1	5.3	1.9	0.9	0.6	0.6	0.6	0.1
-หางานทำ	1.2	-	0.3	0.8	-	-	-	0.1	-
-ไม่หางานทำ/พร้อมที่จะทำงาน	8.8	0.1	4.9	1.2	0.9	0.6	0.6	0.5	0.1
2. กำลังแรงงานที่รอฤดูกาล	3.7	0.3	0.8	-	1.0	0.2	0.4	0.5	0.5
ผู้ไม่อยู่ในกำลังแรงงาน	3,920.0	1,369.0	68.7	13.2	5.1	8.0	14.0	19.3	1,268.0
1. ทำงานบ้าน	7.4	0.4	0.8	1.3	0.9	0.9	0.9	1.0	1.3
2. เรียนหนังสือ	183.6	127.2	54.6	1.8	-	-	-	-	-
3. ยังเด็ก/ชรา/ไม่สามารถทำงานได้	1,329.0	2.5	4.2	4.6	2.5	3.7	8.7	5.7	100.9
4. อื่น ๆ	68.2	6.9	9.1	5.5	1.7	3.4	4.4	12.6	24.5
หญิง	1,887.4	185.8	188.9	179.9	167.0	173.2	370.5	294.8	327.4
กำลังแรงงานรวม	1,180.4	26.0	89.2	150.7	141.4	151.5	313.8	214.8	93.0
1. กำลังแรงงานปัจจุบัน	1,178.5	26.0	89.2	150.7	141.0	151.3	313.3	214.2	92.8
1.1 ผู้มีงานทำ	1,170.4	24.6	85.8	149.9	140.8	150.2	312.2	214.1	92.8
-ทำงาน	1,166.5	24.6	85.8	149.7	140.6	149.8	311.0	212.8	92.1
-ไม่ทำงานแต่มีงานประจำ	4.0	-	-	0.2	0.2	0.5	1.2	1.2	0.7
1.2 ผู้ว่างงาน	8.0	1.4	3.3	0.8	0.2	1.1	1.1	0.1	-
-หางานทำ	1.5	0.4	1.0	-	-	0.1	-	-	-
-ไม่หางานทำ/พร้อมที่จะทำงาน	6.5	1.0	2.4	0.8	0.2	1.0	1.1	0.1	-
2. กำลังแรงงานที่รอฤดูกาล	2.0	-	-	-	0.5	0.2	0.5	0.6	0.2
ผู้ไม่อยู่ในกำลังแรงงาน	707.0	159.8	99.7	29.1	25.6	21.7	56.7	80.1	234.4
1. ทำงานบ้าน	248.4	8.9	25.1	19.3	18.1	16.2	46.9	62.5	51.5
2. เรียนหนังสือ	209.3	143.6	63.2	2.3	0.2	-	0.1	-	-
3. ยังเด็ก/ชรา/ไม่สามารถทำงานได้	188.1	2.5	1.5	1.4	1.2	2.3	5.2	5.7	168.3
4. อื่น ๆ	61.3	4.9	10.0	6.2	6.1	3.2	4.4	11.9	14.6

ตารางที่ 1 จำนวนประชากรอายุ 15 ปีขึ้นไป จำแนกตามกลุ่มอายุ สถานภาพแรงงาน เพศ และเขตการปกครอง ภาคตะวันออกเฉียงเหนือ (ต่อ)

TABLE 1 POPULATION 15 YEARS AND OVER BY AGE GROUP, LABOR FORCE STATUS, SEX AND AREA, NORTHEASTERN REGION (Contd.)

ไตรมาสที่ 4/2555 : Quarter 4/2012

หน่วยเป็นพัน : In Thousands

สถานภาพแรงงาน	รวม Total	กลุ่มอายุ Age Group						LABOR FORCE STATUS		
		15-19	20-24	25-29	30-34	35-39	40-49		50-59	>= 60
ประชากรอายุ 15 ปีขึ้นไป	14,674.1	1,516.5	1,524.2	1,464.6	1,348.4	1,348.9	2,835.5	2,256.6	2,379.5	POPULATION 15 YEARS AND OVER
กำลังแรงงานรวม	10,757.2	399.7	1,081.8	1,249.6	1,214.9	1,239.0	2,577.7	1,920.7	1,073.9	Total Labor Force
1. กำลังแรงงานปัจจุบัน	10,715.0	399.1	1,073.0	1,248.3	1,204.8	1,236.2	2,572.4	1,912.2	1,069.1	1. Current labor force
1.1 ผู้มีงานทำ	10,673.9	393.6	1,061.4	1,235.0	1,204.1	1,230.3	2,568.8	1,911.6	1,069.1	1.1 Employed
- ทำงาน	10,601.4	392.2	1,058.9	1,231.1	1,195.5	1,219.3	2,554.9	1,894.9	1,054.6	- At work
- ไม่ทำงานแต่มีงานประจำ	72.5	1.4	2.5	3.8	8.6	11.0	13.9	16.7	14.5	- With job but not at work
1.2 ผู้ว่างงาน	41.1	5.5	11.6	13.3	0.7	5.9	3.5	0.6	-	1.2 Unemployed
- หางานทำ	9.4	1.1	3.7	-	-	2.8	1.9	-	-	- Looking for work
- ไม่หางานทำ/พร้อมที่จะทำงาน	31.7	4.5	7.8	13.3	0.7	3.1	1.7	0.6	-	- Not looking/available for work
2. กำลังแรงงานที่รอฤดูกาล	42.3	0.6	8.8	1.3	10.2	2.8	5.4	8.5	4.8	2. Seasonally inactive labor force
ผู้ไม่อยู่ในกำลังแรงงาน	3,916.9	1,116.8	442.5	215.1	133.4	109.9	257.8	335.9	1,305.5	Persons not in Labor Force
1. ทำงานบ้าน	1,036.5	61.5	148.2	114.5	77.7	68.6	178.5	207.0	180.5	1. Household work
2. เรียนหนังสือ	1,145.4	975.4	164.5	4.9	-	-	0.7	-	-	2. Studies
3. ยังเด็ก ขรา/ไม่สามารถทำงานได้	1,344.5	19.6	46.9	36.7	26.4	24.8	51.7	70.7	1,067.9	3. Too young/old/incapable of work
4. อื่น ๆ	390.4	60.3	82.9	59.0	29.3	16.6	26.9	58.2	57.2	4. Others

ตารางที่ 1 จำนวนประชากรอายุ 15 ปีขึ้นไป จำแนกตามกลุ่มอายุ สถานภาพแรงงาน เพศ และเขตการปกครอง ภาคตะวันออกเฉียงเหนือ (ต่อ)
TABLE 1 POPULATION 15 YEARS AND OVER BY AGE GROUP, LABOR FORCE STATUS, SEX AND AREA, NORTHEASTERN REGION(Contd.)

ไตรมาสที่ 4/2555 : Quarter 4/2012

นอกเขตเทศบาล NON-MUNICIPAL AREA

หน่วยนับพัน : In Thousands

สถานภาพแรงงาน	รวม Total	กลุ่มอายุ Age Group						LABOR FORCE STATUS	
		15-19	20-24	25-29	30-34	35-39	40-49		50-59
ประชากรอายุ 15 ปีขึ้นไป	14,674.1	1,516.5	1,524.2	1,464.6	1,348.4	1,348.9	2,835.5	2,379.5	POPULATION 15 YEARS AND OVER
ชาย	7,268.9	782.2	783.9	762.6	705.0	680.2	1,392.8	1,101.3	MALE
กำลังแรงงานรวม	5,934.2	2,683.3	632.5	716.2	665.6	656.1	1,342.6	629.5	Total Labor Force
1. กำลังแรงงานปัจจุบัน	5,909.6	2,680.0	625.9	716.2	659.7	654.0	1,339.1	625.9	1. Current labor force
1.1 ผู้มีงานทำ	5,881.6	2,644.4	619.2	706.4	659.5	649.3	1,336.2	625.9	1.1 Employed
- ทำงาน	5,833.5	2,638.0	616.7	703.8	655.0	642.9	1,328.6	615.8	- At work
- ไม่ทำงานแต่มีงานประจำ	48.1	0.6	2.5	2.6	4.6	6.4	7.6	13.7	- With job but not at work
1.2 ผู้ว่างงาน	280.0	3.6	6.7	9.9	0.2	4.7	2.9	-	1.2 Unemployed
- หางานทำ	5.9	1.1	1.0	-	-	2.0	1.9	-	- Looking for work
- ไม่หางานทำ/พร้อมที่จะทำงาน	221.0	2.5	5.8	9.9	0.2	2.7	1.1	-	- Not looking/available for work
2. กำลังแรงงานที่รอฤดูกาล	24.6	0.3	6.6	-	5.9	2.1	3.5	2.7	2. Seasonally inactive labor force
ผู้ไม่อยู่ในกำลังแรงงาน	1,334.7	514.0	151.4	46.4	39.4	24.1	50.2	77.9	Persons not in Labor Force
1. ทำงานบ้าน	30.1	2.0	1.2	-	3.8	0.8	7.3	7.1	1. Household work
2. เรียนหนังสือ	557.3	470.8	82.9	3.7	-	-	-	-	2. Studies
3. ยังเด็ก/ชร/ไม่สามารถทำงานได้	587.3	14.0	33.5	27.5	23.7	18.4	36.7	41.7	3. Too young/old/incapable of work
4. อื่น ๆ	1,600.0	27.2	33.8	15.2	11.9	5.0	6.2	29.1	4. Others
หญิง	7,405.2	734.3	740.3	702.0	643.3	668.7	1,442.7	1,318.6	FEMALE
กำลังแรงงานรวม	4,823.0	1,315.0	449.3	533.3	549.3	582.9	1,235.1	897.3	Total Labor Force
1. กำลังแรงงานปัจจุบัน	4,805.4	1,311.0	447.1	532.1	545.0	582.2	1,233.2	891.5	1. Current labor force
1.1 ผู้มีงานทำ	4,792.3	1,292.0	442.3	528.6	544.6	581.0	1,232.6	890.9	1.1 Employed
- ทำงาน	4,767.9	1,284.0	442.3	527.4	540.5	576.4	1,226.3	887.9	- At work
- ไม่ทำงานแต่มีงานประจำ	24.4	0.8	-	1.2	4.1	4.6	6.4	3.0	- With job but not at work
1.2 ผู้ว่างงาน	131.0	1.9	4.8	3.5	0.5	1.2	0.6	0.6	1.2 Unemployed
- หางานทำ	3.5	-	2.8	-	-	0.8	-	-	- Looking for work
- ไม่หางานทำ/พร้อมที่จะทำงาน	9.6	1.9	2.1	3.5	0.5	0.4	0.6	0.6	- Not looking/available for work
2. กำลังแรงงานที่รอฤดูกาล	17.7	0.4	2.2	1.3	4.3	0.7	1.9	5.7	2. Seasonally inactive labor force
ผู้ไม่อยู่ในกำลังแรงงาน	2,582.2	602.8	291.1	168.7	94.0	85.8	207.6	258.0	Persons not in Labor Force
1. ทำงานบ้าน	1,006.4	59.4	147.0	114.5	73.9	67.8	171.2	199.9	1. Household work
2. เรียนหนังสือ	588.2	504.7	81.6	1.2	-	-	0.7	-	2. Studies
3. ยังเด็ก/ชร/ไม่สามารถทำงานได้	757.2	5.6	13.4	9.2	2.7	6.4	15.0	29.0	3. Too young/old/incapable of work
4. อื่น ๆ	230.4	33.1	49.1	43.8	17.4	11.6	20.7	25.7	4. Others

ตารางที่ 2 จำนวนประชากรอายุ 15 ปีขึ้นไป จำแนกตามสถานภาพสมรส สถานภาพแรงงาน ภาคตะวันออกเฉียงเหนือ

TABLE 2 POPULATION 15 YEARS AND OVER BY MARITAL STATUS, LABOR FORCE STATUS, NORTHEASTERN REGION

ไตรมาสที่ 4/2555 : Quarter 4/2012

หน่วยเป็นพัน : In Thousands

สถานภาพแรงงาน	เคยสมรส Ever-Married					LABOR FORCE STATUS		
	รวม	โสด Single	สมรส Married	หม้าย Widowed	หย่า Divorced		แยกกันอยู่ Separated	ไม่ทราบ Unknown
ยอดรวม	18,340.7	4,349.3	12,125.3	1,283.4	332.3	249.9	0.6	TOTAL
กำลังแรงงานรวม	13,324.8	2,382.1	9,991.5	463.7	283.4	203.7	0.4	Total Labor Force
1. กำลังแรงงานปัจจุบัน	13,276.9	2,365.9	9,965.4	462.2	280.1	203.1	0.2	1. Current labor force
1.1 ผู้มีงานทำ	13,217.8	2,340.0	9,937.5	462.2	276.6	201.3	0.2	1.1 Employed
- ทำงาน	13,133.8	2,324.3	9,881.1	454.3	272.9	201.0	0.2	- At work
- ไม่ทำงานแต่มีงานประจำ	83.9	15.7	56.4	7.8	3.8	0.3	-	- With job but not at work
1.2 ผู้ว่างงาน	59.1	26.0	27.9	0.1	3.5	1.8	-	1.2 Unemployed
- หางานทำ	12.1	6.5	5.6	-	0.0	-	-	- Looking for work
- ไม่หางานทำ/พร้อมที่จะทำงาน	47.0	19.5	22.3	0.1	3.4	1.8	-	- Not looking/available for work
2. กำลังแรงงานที่รอฤดูกาล	47.9	16.2	26.1	1.5	3.3	0.6	0.2	2. Seasonally inactive labor force
ผู้ไม่อยู่ในกำลังแรงงาน	5,015.9	1,967.2	2,133.8	819.7	48.9	46.2	0.1	Persons not in Labor Force
1. ทำงานบ้าน	1,292.3	84.9	1,046.3	121.3	22.6	17.3	0.1	1. Household work
2. เรียนหนังสือ	1,538.3	1,506.3	31.8	-	-	0.3	-	2. Studies
3. ยังเด็ก ขรา/ไม่สามารถทำงานได้	1,665.5	252.2	699.8	675.1	16.7	21.6	0.1	3. Too young/old/incapable of work
4. อื่น ๆ	519.9	123.9	355.9	23.4	9.7	7.0	-	4. Others

ตารางที่ 2 จำนวนประชากรอายุ 15 ปีขึ้นไป จำแนกตามสถานภาพสมรส สถานภาพแรงงาน และเพศ ภาคตะวันออกเฉียงเหนือ

TABLE 2 POPULATION 15 YEARS AND OVER BY MARITAL STATUS, LABOR FORCE STATUS AND SEX, NORTHEASTERN REGION

หน่วยเป็นพัน : In Thousands

สถานภาพแรงงาน	รวม					เคยสมรส Ever-Married			LABOR FORCE STATUS	
	Total	โสด Single	สมรส Married	หม้าย Widowed	หย่า Divorced	แยกกันอยู่ Separated	ไม่ทราบ Unknown	Total Labor Force	1. Current labor force	
ชาย	9,048.1	2,709.3	5,832.4	270.3	124.3	111.6	0.3	MALE		
กำลังแรงงานรวม	7,321.4	1,683.5	5,308.6	120.7	112.2	96.1	0.2	Total Labor Force		
1. กำลังแรงงานปัจจุบัน	7,293.1	1,671.8	5,295.4	120.7	108.9	96.1	0.2	1. Current labor force		
1.1 ผู้มีงานทำ	7,255.1	1,654.3	5,277.8	120.7	106.2	96.0	0.2	1.1 Employed		
- ทำงาน	7,199.5	1,642.4	5,238.3	118.6	104.1	96.0	0.2	- At work		
- ไม่ทำงานแต่มีงานประจำ	55.5	11.9	39.5	2.1	2.0	-	-	- With job but not at work		
1.2 ผู้ว่างงาน	38.0	17.5	17.5	0.1	2.7	0.2	-	1.2 Unemployed		
- หางานทำ	7.1	2.4	4.7	-	-	-	-	- Looking for work		
- ไม่หางานทำ/พร้อมที่จะทำงาน	31.0	15.2	12.9	0.1	2.7	0.2	-	- Not looking/available for work		
2. กำลังแรงงานที่รอดูกาล	28.3	11.7	13.2	-	3.3	-	-	2. Seasonally inactive labor force		
ผู้ไม่อยู่ในกำลังแรงงาน	1,726.8	1,025.7	523.8	149.6	12.1	15.5	0.1	Persons not in Labor Force		
1. ทำงานบ้าน	37.5	10.6	21.2	5.5	-	0.2	-	1. Household work		
2. เรียนหนังสือ	740.9	728.4	12.2	-	-	0.3	-	2. Studies		
3. ยังเด็ก ขรา/ไม่สามารถทำงานได้	720.2	181.4	378.5	139.1	8.9	12.1	0.1	3. Too young/old/incapable of work		
4. อื่น ๆ	228.2	105.3	111.9	5.0	3.2	2.9	-	4. Others		
หญิง	9,292.6	1,640.0	6,292.9	1,013.1	208.0	138.3	0.3	FEMALE		
กำลังแรงงานรวม	6,003.5	698.6	4,682.9	343.0	171.2	107.6	0.2	Total Labor Force		
1. กำลังแรงงานปัจจุบัน	5,983.8	694.2	4,670.0	341.5	171.2	107.0	-	1. Current labor force		
1.1 ผู้มีงานทำ	5,962.7	685.7	4,659.7	341.5	170.5	105.3	-	1.1 Employed		
- ทำงาน	5,934.3	682.0	4,642.8	335.8	168.7	105.0	-	- At work		
- ไม่ทำงานแต่มีงานประจำ	28.4	3.8	16.9	5.7	1.7	0.3	-	- With job but not at work		
1.2 ผู้ว่างงาน	21.1	8.4	10.3	-	0.7	1.6	-	1.2 Unemployed		
- หางานทำ	5.0	4.1	0.9	-	0.0	-	-	- Looking for work		
- ไม่หางานทำ/พร้อมที่จะทำงาน	16.1	4.3	9.5	-	0.7	1.6	-	- Not looking/available for work		
2. กำลังแรงงานที่รอดูกาล	19.6	4.4	12.9	1.5	-	0.6	0.2	2. Seasonally inactive labor force		
ผู้ไม่อยู่ในกำลังแรงงาน	3,289.2	941.5	1,610.0	670.1	36.8	30.7	0.1	Persons not in Labor Force		
1. ทำงานบ้าน	1,254.8	74.3	1,025.1	115.8	22.6	17.1	0.1	1. Household work		
2. เรียนหนังสือ	797.4	777.8	19.6	-	-	-	-	2. Studies		
3. ยังเด็ก ขรา/ไม่สามารถทำงานได้	945.3	70.7	321.3	536.0	7.8	9.5	-	3. Too young/old/incapable of work		
4. อื่น ๆ	291.6	18.6	244.0	18.4	6.4	4.2	-	4. Others		

ตารางที่ 2 จำนวนประชากรอายุ 15 ปีขึ้นไป จำแนกตามสถานภาพสมรส สถานภาพแรงงาน เพศ และเขตการปกครอง ภาคตะวันออกเฉียงเหนือ (ต่อ)

TABLE 2 POPULATION 15 YEARS AND OVER BY MARITAL STATUS, LABOR FORCE STATUS, SEX AND AREA, NORTHEASTERN REGION (Contd.)

สถานภาพแรงงาน	ในเขตเทศบาล MUNICIPAL AREA							LABOR FORCE STATUS
	รวม	โสด	สมรส	เคยสมรส	เคยสมรส Ever-Married	แยกกันอยู่	ไม่ทราบ	
	Total	Single	Married	Widowed	Divorced	Separated	Unknown	
ยอดรวม	3,666.6	991.0	2,281.2	258.2	77.4	58.7	0.1	TOTAL
ชาย	1,779.2	560.4	1,111.4	48.8	32.4	26.2	0.1	MALE
กำลังแรงงานรวม	1,387.2	331.8	984.9	18.5	28.4	23.5	-	Total Labor Force
1. กำลังแรงงานปัจจุบัน	1,383.5	330.2	983.4	18.5	27.8	23.5	-	1. Current labor force
1.1 ผู้มีงานทำ	1,373.5	323.2	980.6	18.5	27.8	23.4	-	1.1 Employed
- ทำงาน	1,366.0	322.2	974.2	18.4	27.8	23.4	-	- At work
- ไม่ทำงานแต่มีงานประจำ	7.4	1.0	6.4	0.1	-	-	-	- With job but not at work
1.2 ผู้ว่างงาน	10.0	7.0	2.8	0.1	-	0.2	-	1.2 Unemployed
- หางานทำ	1.2	0.3	0.8	-	-	-	-	- Looking for work
- ไม่หางานทำ/พร้อมที่จะทำงาน	8.8	6.7	1.9	0.1	-	0.2	-	- Not looking/available for work
2. กำลังแรงงานที่รอฤดูกาล	3.7	1.6	1.5	-	0.6	-	-	2. Seasonally inactive labor force
ผู้ไม่อยู่ในกำลังแรงงาน	392.0	228.6	126.5	30.2	4.0	2.7	0.1	Persons not in Labor Force
1. ทำงานบ้าน	7.4	2.9	3.8	0.6	-	0.2	-	1. Household work
2. เรียนหนังสือ	183.6	178.7	4.6	-	-	0.3	-	2. Studies
3. ยังเด็ก ซรา/ไม่สามารถทำงานได้	132.9	23.1	79.6	27.2	1.6	1.2	0.1	3. Too young/old/incapable of work
4. อื่น ๆ	68.2	24.0	38.4	2.5	2.3	1.0	-	4. Others
หญิง	1,887.4	430.6	1,169.8	209.4	45.0	32.5	0.1	FEMALE
กำลังแรงงานรวม	1,180.4	195.6	855.3	68.7	35.2	25.6	-	Total Labor Force
1. กำลังแรงงานปัจจุบัน	1,178.5	195.6	853.5	68.5	35.2	25.6	-	1. Current labor force
1.1 ผู้มีงานทำ	1,170.4	190.8	851.6	68.5	34.5	25.1	-	1.1 Employed
- ทำงาน	1,166.5	190.3	849.4	67.5	34.2	25.0	-	- At work
- ไม่ทำงานแต่มีงานประจำ	4.0	0.5	2.2	1.0	0.3	0.1	-	- With job but not at work
1.2 ผู้ว่างงาน	8.0	4.9	1.9	-	0.7	0.5	-	1.2 Unemployed
- หางานทำ	1.5	1.4	0.1	-	0.0	-	-	- Looking for work
- ไม่หางานทำ/พร้อมที่จะทำงาน	6.5	3.5	1.8	-	0.7	0.5	-	- Not looking/available for work
2. กำลังแรงงานที่รอฤดูกาล	2.0	-	1.8	0.2	-	-	-	2. Seasonally inactive labor force
ผู้ไม่อยู่ในกำลังแรงงาน	707.0	235.0	314.5	140.7	9.8	6.9	0.1	Persons not in Labor Force
1. ทำงานบ้าน	248.4	10.6	203.0	26.4	4.5	3.9	0.1	1. Household work
2. เรียนหนังสือ	209.3	202.1	7.2	-	-	-	-	2. Studies
3. ยังเด็ก ซรา/ไม่สามารถทำงานได้	188.1	15.2	60.9	108.0	2.4	1.6	-	3. Too young/old/incapable of work
4. อื่น ๆ	61.3	7.0	43.5	6.4	2.9	1.5	-	4. Others

ไตรมาสที่ 4/2555 : Quarter 4/2012

หน่วยเป็นพัน : In Thousands

ตารางที่ 2 จำนวนประชากรอายุ 15 ปีขึ้นไป จำแนกตามสถานภาพสมรส สถานภาพแรงงาน เพศ และเขตการปกครอง ภาคตะวันออกเฉียงเหนือ (ต่อ)

TABLE 2 POPULATION 15 YEARS AND OVER BY MARITAL STATUS, LABOR FORCE STATUS, SEX AND AREA, NORTHEASTERN REGION (Contd.)

ไตรมาสที่ 4/2555 : Quarter 4/2012

นอกเขตเทศบาล NON-MUNICIPAL AREA

หน่วยเป็นพัน : In Thousands

สถานภาพแรงงาน	รวม				เคยสมรส Ever-Married				LABOR FORCE STATUS	
	Total	โสด Single	สมรส Married	หม้าย Widowed	หย่า Divorced	แยกกันอยู่ Separated	ไม่ทราบ Unknown	LABOR FORCE STATUS	LABOR FORCE STATUS	
ยอดรวม	14,674.1	3,358.3	9,844.1	1,025.2	254.9	191.2	0.4	TOTAL		
ชาย	7,268.9	2,148.8	4,721.0	221.6	91.9	85.4	0.2	MALE		
กำลังแรงงานรวม	5,934.2	1,351.7	4,323.7	102.2	83.8	72.6	0.2	Total Labor Force		
1. กำลังแรงงานปัจจุบัน	5,909.6	1,341.6	4,312.0	102.2	81.1	72.6	0.2	1. Current labor force		
1.1 ผู้มีงานทำ	5,881.6	1,331.1	4,297.2	102.2	78.3	72.6	0.2	1.1 Employed		
- ทำงาน	5,833.5	1,320.2	4,264.1	100.2	76.3	72.6	0.2	- At work		
- ไม่ทำงานแต่มีงานประจำ	48.1	10.9	33.1	2.0	2.0	-	-	- With job but not at work		
1.2 ผู้ว่างงาน	28.0	10.5	14.8	-	2.7	-	-	1.2 Unemployed		
- หางานทำ	5.9	2.1	3.9	-	-	-	-	- Looking for work		
- ไม่หางานทำ/พร้อมที่จะทำงาน	22.1	8.5	10.9	-	2.7	-	-	- Not looking/available for work		
2. กำลังแรงงานที่รอฤดูกาล	24.6	10.1	11.7	-	2.7	-	-	2. Seasonally inactive labor force		
ผู้ไม่อยู่ในกำลังแรงงาน	1,334.7	797.1	397.3	119.4	8.2	12.8	-	Persons not in Labor Force		
1. ทำงานบ้าน	30.1	7.7	17.4	4.9	-	-	-	1. Household work		
2. เรียนหนังสือ	557.3	549.8	7.5	-	-	-	-	2. Studies		
3. ยังเด็ก ขรา/ไม่สามารถทำงานได้	587.3	158.3	298.9	111.9	7.3	10.9	-	3. Too young/old/incapable of work		
4. อื่น ๆ	160.0	81.3	73.5	2.5	0.9	1.9	-	4. Others		
หญิง	7,405.2	1,209.5	5,123.1	803.7	163.0	105.8	0.2	FEMALE		
กำลังแรงงานรวม	4,823.0	503.0	3,827.6	274.3	136.0	82.0	0.2	Total Labor Force		
1. กำลังแรงงานปัจจุบัน	4,805.4	498.5	3,816.5	273.0	136.0	81.4	-	1. Current labor force		
1.1 ผู้มีงานทำ	4,792.3	495.0	3,808.1	273.0	136.0	80.2	-	1.1 Employed		
- ทำงาน	4,767.9	491.7	3,793.4	268.3	134.5	80.0	-	- At work		
- ไม่ทำงานแต่มีงานประจำ	24.4	3.3	14.7	4.8	1.5	0.2	-	- With job but not at work		
1.2 ผู้ว่างงาน	13.1	3.5	8.4	-	-	1.2	-	1.2 Unemployed		
- หางานทำ	3.5	2.8	0.8	-	-	-	-	- Looking for work		
- ไม่หางานทำ/พร้อมที่จะทำงาน	9.6	0.8	7.6	-	-	1.2	-	- Not looking/available for work		
2. กำลังแรงงานที่รอฤดูกาล	17.7	4.4	11.1	1.3	-	0.6	0.2	2. Seasonally inactive labor force		
ผู้ไม่อยู่ในกำลังแรงงาน	2,582.2	706.5	1,295.5	529.4	27.0	23.8	-	Persons not in Labor Force		
1. ทำงานบ้าน	1,006.4	63.7	822.1	89.4	18.1	13.2	-	1. Household work		
2. เรียนหนังสือ	588.2	575.7	12.5	-	-	-	-	2. Studies		
3. ยังเด็ก ขรา/ไม่สามารถทำงานได้	757.2	55.5	260.4	428.0	5.4	7.9	-	3. Too young/old/incapable of work		
4. อื่น ๆ	230.4	11.6	200.6	12.0	3.5	2.6	-	4. Others		

ตารางที่ 3 จำนวนประชากรอายุ 15 ปีขึ้นไป จำแนกตามระดับการศึกษาที่สำเร็จ สถานภาพแรงงาน ภาคตะวันออกเฉียงเหนือ

TABLE 3 POPULATION 15 YEARS AND OVER BY LEVEL OF EDUCATIONAL ATTAINMENT, LABOR FORCE STATUS, NORTHEASTERN REGION

ไตรมาสที่ 4/2555 : Quarter 4/2012

หน่วยเป็นพัน : In Thousands

สถานภาพแรงงาน	รวม	ไม่มี การศึกษา	ต่ำกว่า ประถมศึกษา	ประถมศึกษา Elementary	มัธยมศึกษา ตอนต้น Lower Secondary	มัธยมศึกษาตอนปลาย				อุดมศึกษา			ไม่ทราบ	อื่นๆ Others	LABOR FORCE STATUS	
						Upper Secondary Level		Higher Level		สายวิชา- การศึกษา Teacher Training	สายวิชา- การศึกษา Academic Education	สายวิชาชีพ Higher Technical Education				สายวิชา- การศึกษา Teacher Training
						สายสามัญ General/ Academic	สายวิชา- ศึกษา Vocational	สายวิชา- การศึกษา Teacher Training	สายวิชา- การศึกษา Academic Education							
ยอดรวม	18,340.7	381.4	5,788.2	4,523.7	3,484.4	2,075.0	408.7	2.7	788.3	602.2	264.8	0.3	21.2	0.3	TOTAL	
กำลังแรงงานรวม	13,324.8	148.3	3,921.4	3,726.2	2,187.3	1,577.0	262.6	1.2	729.4	523.1	231.0	0.3	17.2	0.3	Total Labor Force	
1. กำลังแรงงานปัจจุบัน	13,276.9	147.9	3,906.5	3,712.3	2,172.4	1,575.1	261.2	1.2	729.3	523.1	231.0	0.3	16.7	0.3	1. Current labor force	
1.1 ผู้มีงานทำ	13,217.8	146.7	3,905.0	3,699.7	2,160.3	1,558.1	257.9	1.2	722.7	518.0	231.0	0.3	16.7	0.3	1.1 Employed	
- ทำงาน	13,133.8	145.8	3,865.2	3,674.7	2,154.0	1,549.9	257.0	1.2	721.9	517.4	229.6	0.3	16.7	0.3	- At work	
- ไม่ทำงานแต่มีงานประจำ	83.9	0.9	39.8	25.0	6.3	8.2	0.9	-	0.7	0.6	1.4	-	-	-	- With job but not at work	
1.2 ผู้ว่างงาน	59.1	1.2	1.5	12.6	12.0	17.0	3.2	-	6.6	5.0	-	-	-	-	1.2 Unemployed	
- หางานทำ	12.1	1.1	0.1	2.1	1.9	4.8	1.0	-	0.9	0.3	-	-	-	-	- Looking for work	
- ไม่ทำงานทั้งพร้อมที่จะทำงาน	47.0	0.1	1.5	10.5	10.2	12.1	2.3	-	5.7	4.8	-	-	-	-	- Not looking/available for work	
2. กำลังแรงงานที่รอดูกาล	47.9	0.4	14.8	13.9	14.9	1.9	1.5	-	0.1	-	-	-	0.4	-	2. Seasonally inactive labor force	
ผู้ไม่อยู่ในกำลังแรงงาน	5,015.9	233.2	1,866.9	797.5	1,297.1	498.0	146.0	1.5	58.9	79.1	33.7	-	4.1	-	Persons not in Labor Force	
1. ทำงานบ้าน	1,292.3	25.2	532.4	276.5	231.7	151.4	20.0	-	23.5	28.2	3.2	-	0.3	-	1. Household work	
2. เรียนหนังสือ	1,538.3	-	-	297.2	870.1	246.7	99.7	-	4.5	20.0	0.1	-	-	-	2. Studies	
3. ยังเด็ก/ชร/ไม่สามารถทำงานได้	1,665.5	204.5	1,223.0	133.0	60.0	28.9	5.7	-	0.9	6.2	2.3	-	1.1	-	3. Too young/old/incapable of work	
4. อื่น ๆ	519.9	3.5	111.5	90.9	135.4	71.0	20.6	1.5	29.9	24.7	28.1	-	2.7	-	4. Others	

1/ รวมอาชีพระยะสั้น 1/ Including Short Course Vocational

ตารางที่ 3 จำนวนประชากรอายุ 15 ปีขึ้นไป จำแนกตามระดับการศึกษาที่สำเร็จ สถานภาพแรงงาน และเพศ ภาคตะวันออกเฉียงเหนือ

TABLE 3 POPULATION 15 YEARS AND OVER BY LEVEL OF EDUCATIONAL ATTAINMENT, LABOR FORCE STATUS AND SEX, NORTHEASTERN REGION

ไตรมาสที่ 4/2555 : Quarter 4/2012

หน่วยเป็นพัน : In Thousands

สถานภาพแรงงาน	รวม	ไม่มี การศึกษา	ต่ำกว่า ประถมศึกษา	ประถมศึกษา	มัธยมศึกษา ตอนต้น	มัธยมศึกษาตอนปลาย				อุดมศึกษา				อื่นๆ	ไม่ทราบ	LABOR FORCE STATUS
						Upper Secondary Level		Higher Level		Upper Secondary Level		Higher Level				
						General/ Academic	Vocational	Teacher Training	Academic	Technical Education	Teacher Training	Others	Unknown			
ชาย	9,048.1	135.9	2,565.5	2,375.8	1,888.4	1,038.5	260.7	1.4	353.6	314.1	100.7	0.1	13.6		MALE	
กำลังแรงงานรวม	7,321.4	63.3	2,028.5	2,085.5	1,359.1	883.4	182.3	0.9	334.8	290.9	82.5	0.1	10.2		Total Labor Force	
1. กำลังแรงงานปัจจุบัน	7,293.1	62.9	2,021.6	2,078.5	1,346.6	883.4	180.9	0.9	334.7	290.9	82.5	0.1	10.2		1. Current labor force	
1.1 ผู้มีงานทำ	7,255.1	61.7	2,021.0	2,068.1	1,336.7	877.5	179.1	0.9	329.6	287.6	82.5	0.1	10.2		1.1 Employed	
- ทำงาน	7,199.5	61.6	1,993.7	2,051.0	1,333.2	870.7	179.1	0.9	329.4	287.0	82.5	0.1	10.2		- At work	
- ไม่ทำงานแต่มีงานประจำ	55.5	0.1	27.3	17.0	3.5	6.8	-	-	0.2	0.6	-	-	-		- With job but not at work	
1.2 ผู้ว่างงาน	38.0	1.2	0.6	10.5	9.9	5.9	1.7	-	5.1	3.2	-	-	-		1.2 Unemployed	
- หางานทำ	7.1	1.1	0.1	1.3	1.1	1.5	1.0	-	0.8	0.3	-	-	-		- Looking for work	
- ไม่หางานทำ/พร้อมที่จะทำงาน	31.0	0.1	0.5	9.2	8.9	4.4	0.7	-	4.2	3.0	-	-	-		- Not looking/available for work	
2. กำลังแรงงานที่ออกนอกภาค	28.3	0.4	6.9	7.0	12.5	-	1.5	-	0.1	-	-	-	-		2. Seasonally inactive labor force	
ผู้อยู่ในกำลังแรงงาน	1,726.8	72.6	537.0	290.3	529.3	155.1	78.3	0.5	18.9	23.2	18.2	-	3.3		Persons not in Labor Force	
1. ทำงานบ้าน	37.5	0.6	18.8	8.6	5.0	1.2	0.5	-	0.9	2.0	-	-	-		1. Household work	
2. เรียนหนังสือ	740.9	-	-	144.5	417.3	106.8	63.8	-	0.6	7.8	-	-	-		2. Studies	
3. ยั้งดีด ชาว/ไม่สามารถทำงานได้	720.2	70.6	472.6	98.5	44.5	21.1	4.9	-	0.9	5.0	1.4	-	0.8		3. Too young/old/incapable of work	
4. อื่น ๆ	228.2	1.5	45.6	38.6	62.5	26.0	9.2	0.5	16.4	8.5	16.8	-	2.5		4. Others	
หญิง	9,292.6	245.5	3,222.7	2,147.9	1,596.0	1,036.5	148.0	1.3	434.6	288.1	164.1	0.2	7.7		FEMALE	
กำลังแรงงานรวม	6,003.5	85.0	1,892.9	1,640.7	828.2	693.6	80.3	0.3	394.6	232.2	148.5	0.2	6.9		Total Labor Force	
1. กำลังแรงงานปัจจุบัน	5,983.8	85.0	1,885.0	1,633.7	825.7	691.7	80.3	0.3	394.6	232.2	148.5	0.2	6.5		1. Current labor force	
1.1 ผู้มีงานทำ	5,962.7	85.0	1,884.0	1,631.6	823.6	680.7	78.8	0.3	393.1	230.4	148.5	0.2	6.5		1.1 Employed	
- ทำงาน	5,934.3	84.2	1,871.6	1,623.6	820.8	679.3	77.9	0.3	392.6	230.4	147.1	0.2	6.5		- At work	
- ไม่ทำงานแต่มีงานประจำ	28.4	0.8	12.5	8.0	2.9	1.4	0.9	-	0.5	-	1.4	-	-		- With job but not at work	
1.2 ผู้ว่างงาน	21.1	-	1.0	2.1	2.1	11.1	1.5	-	1.5	1.8	-	-	-		1.2 Unemployed	
- หางานทำ	5.0	-	-	0.8	0.8	3.4	-	-	0.1	-	-	-	-		- Looking for work	
- ไม่หางานทำ/พร้อมที่จะทำงาน	16.1	-	1.0	1.3	1.3	7.7	1.5	-	1.5	1.8	-	-	-		- Not looking/available for work	
2. กำลังแรงงานที่ออกนอกภาค	19.6	-	7.9	6.9	2.5	1.9	-	-	-	-	-	-	0.4		2. Seasonally inactive labor force	
ผู้อยู่ในกำลังแรงงาน	3,289.2	160.5	1,329.8	507.2	767.8	342.9	67.7	1.0	40.0	55.9	15.6	-	0.8		Persons not in Labor Force	
1. ทำงานบ้าน	1,254.8	24.6	513.6	267.8	226.7	150.2	19.6	-	22.5	26.2	3.2	-	0.3		1. Household work	
2. เรียนหนังสือ	797.4	-	-	152.7	452.8	139.9	35.9	-	3.9	12.2	0.1	-	-		2. Studies	
3. ยั้งดีด ชาว/ไม่สามารถทำงานได้	945.3	133.9	750.4	34.4	15.5	7.8	0.8	-	0.1	1.2	0.9	-	0.2		3. Too young/old/incapable of work	
4. อื่น ๆ	291.6	2.0	65.8	52.3	72.9	45.0	11.4	1.0	13.5	16.2	11.3	-	0.2		4. Others	

1/ รวมอาชีพระยะสั้น 1/ Including Short Course Vocational

ตารางที่ 3 จำนวนประชากรอายุ 15 ปีขึ้นไป จำแนกตามระดับการศึกษาที่สำเร็จ สถานภาพแรงงาน เพศ และเขตการปกครอง ภาคตะวันออกเฉียงเหนือ (ต่อ)

TABLE 3 POPULATION 15 YEARS AND OVER BY LEVEL OF EDUCATIONAL ATTAINMENT, LABOR FORCE STATUS, SEX AND AREA, NORTHEASTERN REGION (Contd)

สถานภาพแรงงาน	ในเขตเทศบาล MUNICIPAL AREA												LABOR FORCE STATUS	
	มัธยมศึกษาตอนปลาย						อุดมศึกษา							
	รวม	ไม่มี การศึกษา	ต่ำกว่า ประถมศึกษา	ประถมศึกษา	มัธยมศึกษา ตอนต้น	สาสามัญ General/ Academic	สาสามัญ/ Vocational	สาวิชา- การศึกษา	สาวิชา- Teacher Training	สาวิชา- Academic Education	สาวิชา- Teacher Training	อื่นๆ Others		
ยอดรวม	3,666.6	68.4	957.5	722.5	650.8	493.3	117.8	1.8	335.6	209.2	97.9	0.3	11.4	TOTAL
กำลังแรงงานรวม	2,567.6	24.7	598.7	572.6	382.4	335.9	74.4	1.0	311.6	175.2	82.5	0.3	8.5	Total Labor Force
1. กำลังแรงงานปัจจุบัน	2,561.9	24.7	597.1	571.3	380.2	335.4	74.4	1.0	311.5	175.2	82.5	0.3	8.5	1. Current labor force
1.1 ผู้มีงานทำ	2,543.9	24.6	596.2	568.4	377.0	332.1	74.2	1.0	307.8	171.5	82.5	0.3	8.5	1.1 Employed
- ทำงาน	2,532.5	24.5	591.6	566.2	375.4	330.8	74.1	1.0	307.1	170.9	82.3	0.3	8.5	- At work
- ไม่ทำงานแต่มีงานประจำ	11.4	0.1	4.6	2.2	1.6	1.3	0.1	-	0.7	0.6	0.2	-	-	- With job but not at work
1.2 ผู้ว่างงาน	18.0	0.1	0.9	2.9	3.2	3.3	0.2	-	3.7	3.7	-	-	-	1.2 Unemployed
- หางานทำ	2.7	-	0.1	0.0	0.8	0.6	-	-	0.9	0.3	-	-	-	- Looking for work
- ไม่ทำงานทำพร้อมที่จะทำงาน	15.3	0.1	0.8	2.9	2.4	2.7	0.2	-	2.8	3.4	-	-	-	- Not looking/available for work
2. กำลังแรงงานที่รอฤดูกาล	5.7	-	1.6	1.3	2.2	0.5	-	-	0.1	-	-	-	-	2. Seasonally inactive labor force
ผู้ไม่อยู่ในกำลังแรงงาน	1,099.0	43.8	358.8	150.0	268.4	157.4	43.5	0.8	24.0	34.0	15.4	-	3.0	Persons not in Labor Force
1. ทำงานบ้าน	255.8	7.2	105.9	49.1	42.5	28.6	5.3	-	7.1	8.1	1.8	-	0.3	1. Household work
2. เรียนหนังสือ	392.9	-	-	55.0	184.0	107.8	30.2	-	1.3	14.4	0.1	-	-	2. Studies
3. ยังเด็ก/ชรา/ไม่สามารถทำงานได้	321.0	35.5	232.6	25.9	14.5	6.5	1.5	-	0.9	1.9	0.9	-	0.9	3. Too young/old/incapable of work
4. อื่น ๆ	129.4	1.1	20.4	20.0	27.4	14.5	6.5	0.8	14.6	9.6	12.7	-	1.8	4. Others

1/ รวมอาชีพระยะสั้น Including Short Course Vocational

ไตรมาสที่ 4/2555 : Quarter 4/2012

หน่วยเป็นพัน : in Thousands

ตารางที่ 3 จำนวนประชากรอายุ 15 ปีขึ้นไป จำนวนตามระดับการศึกษาที่สำเร็จ สถานภาพแรงงาน เพศ และเขตการปกครอง ภาคตะวันออกเฉียงเหนือ (ต่อ)

TABLE 3 POPULATION 15 YEARS AND OVER BY LEVEL OF EDUCATIONAL ATTAINMENT, LABOR FORCE STATUS, SEX AND AREA, NORTHEASTERN REGION (Contd)

สถานภาพแรงงาน	ในเขตเทศบาล MUNICIPAL AREA											นอกเขตเทศบาล				LABOR FORCE STATUS		
	มัธยมศึกษาตอนต้น					มัธยมศึกษาตอนปลาย					อุดมศึกษา							
	ไม่มี การศึกษา	ต่ำกว่า ประถมศึกษา	ประถมศึกษา	มัธยมศึกษา ตอนต้น	มัธยมศึกษา ตอนปลาย	General/ Academic	Vocational	Teacher Training	Academic	Technical Education	Higher Education	สายอาชีพ	สายวิชาชีพ	สายวิชา- การศึกษา	1/ อื่นๆ		ไม่ทราบ	Unknown
รวม	Total	68.4	957.5	722.5	650.8	493.3	117.8	1.8	335.6	209.2	97.9	0.3	11.4					
ยอดรวม	TOTAL	3,666.6																
ชาย	MALE	22.4	408.7	368.6	352.3	249.7	72.5	0.7	153.5	110.0	34.0	0.1	6.6					
หญิง	FEMALE	9.9	310.8	312.2	241.9	192.0	49.8	0.7	143.3	93.8	28.5	0.1	4.2					
กำลังแรงงานรวม	Total Labor Force	9.9	310.1	311.3	239.9	192.0	49.8	0.7	143.2	93.8	28.5	0.1	4.2					
1. กำลังแรงงานปัจจุบัน	1. Current labor force	9.8	309.5	309.7	237.8	191.0	49.7	0.7	141.1	91.4	28.5	0.1	4.2					
1.1 ผู้มีงานทำ	1.1 Employed	9.7	306.8	308.2	236.5	190.1	49.7	0.7	140.9	90.8	28.5	0.1	4.2					
- ทำงาน	- At work	7.4	0.1	1.5	1.4	0.9	-	-	0.2	0.6	-	-	-					
- ไม่ทำงานแต่มีงานประจำ	- With job but not at work	10.0	0.1	1.6	2.0	1.0	0.1	-	2.2	2.5	-	-	-					
1.2 ผู้ว่างงาน	1.2 Unemployed	1.2	0.1	-	-	-	-	-	0.8	0.3	-	-	-					
- หางานทำ	- Looking for work	8.8	0.1	1.6	2.0	1.0	0.1	-	1.3	2.2	-	-	-					
- ไม่ทำงานทำ/พร้อมที่จะทำงาน	- Not looking/available for work	3.7	0.7	0.9	2.0	-	-	-	0.1	-	-	-	-					
2. กำลังแรงงานที่รอฤดูกาล	2. Seasonally inactive labor force	392.0	97.9	56.5	110.4	57.7	22.6	0.1	10.2	16.2	5.6	-	2.4					
ผู้ไม่อยู่ในกำลังแรงงาน	Persons not in Labor Force	7.4	2.3	1.4	0.8	0.7	0.5	-	0.9	0.7	-	-	-					
1. ทำงานบ้าน	1. Household work	183.6	-	29.8	82.8	45.0	17.5	-	0.6	7.8	-	-	-					
2. เรียนหนังสือ	2. Studies	132.9	86.9	15.7	10.5	3.6	0.7	-	0.9	1.5	0.6	-	0.8					
3. ยั้งเด็ก หรือ/ไม่สามารถทำงานได้	3. Too young/old/incapable of work	68.2	8.8	9.5	16.3	8.4	4.0	0.1	7.7	6.2	5.0	-	1.6					
4. อื่น ๆ	4. Others	1,887.4	46.1	548.8	298.5	243.6	45.4	1.1	182.1	99.2	63.9	0.2	4.9					
กำลังแรงงานรวม	Total Labor Force	1,180.4	287.9	260.4	140.5	143.9	24.6	0.3	168.3	81.4	54.0	0.2	4.3					
1. กำลังแรงงานปัจจุบัน	1. Current labor force	1,178.5	287.0	260.0	140.4	143.4	24.6	0.3	168.3	81.4	54.0	0.2	4.3					
1.1 ผู้มีงานทำ	1.1 Employed	1,170.4	286.6	258.7	139.2	141.1	24.5	0.3	166.7	80.1	54.0	0.2	4.3					
- ทำงาน	- At work	1,166.5	284.8	258.0	138.9	140.8	24.4	0.3	166.2	80.1	53.8	0.2	4.3					
- ไม่ทำงานแต่มีงานประจำ	- With job but not at work	4.0	1.9	0.7	0.3	0.4	0.1	-	0.5	-	0.2	-	-					
1.2 ผู้ว่างงาน	1.2 Unemployed	8.0	0.3	1.3	1.2	2.3	0.1	-	1.5	1.2	-	-	-					
- หางานทำ	- Looking for work	1.5	-	0.0	0.8	0.6	-	-	0.1	-	-	-	-					
- ไม่ทำงานทำ/พร้อมที่จะทำงาน	- Not looking/available for work	6.5	0.3	1.3	0.4	1.7	0.1	-	1.5	1.2	-	-	-					
2. กำลังแรงงานที่รอฤดูกาล	2. Seasonally inactive labor force	2.0	0.9	0.4	0.2	0.5	-	-	-	-	-	-	-					
ผู้ไม่อยู่ในกำลังแรงงาน	Persons not in Labor Force	707.0	31.3	260.9	158.0	99.7	20.8	0.8	13.8	17.8	9.9	-	0.6					
1. ทำงานบ้าน	1. Household work	248.4	7.1	103.6	41.7	27.9	4.8	-	6.1	7.4	1.8	-	0.3					
2. เรียนหนังสือ	2. Studies	209.3	-	25.1	101.2	62.8	12.7	-	0.7	6.6	0.1	-	-					
3. ยั้งเด็ก หรือ/ไม่สามารถทำงานได้	3. Too young/old/incapable of work	188.1	23.7	10.2	3.9	2.9	0.8	-	0.1	0.4	0.3	-	0.1					
4. อื่น ๆ	4. Others	61.3	0.5	10.5	11.1	6.1	2.5	0.8	6.9	3.4	7.7	-	0.2					

1/ รวมอาชีพระยะสั้น 1/ Including Short Course Vocational

ตารางที่ 3 จำนวนประชากรอายุ 15 ปีขึ้นไป จำแนกตามระดับการศึกษาที่สำเร็จ สถานภาพแรงงาน เพศ และเขตการปกครอง ภาคตะวันออกเฉียงเหนือ (ต่อ)

TABLE 3 POPULATION 15 YEARS AND OVER BY LEVEL OF EDUCATIONAL ATTAINMENT, LABOR FORCE STATUS, SEX AND AREA, NORTHEASTERN REGION (Contd)

ไตรมาสที่ 4/2555 : Quarter 4/2012

หน่วยเป็นพัน : In Thousands

สถานภาพแรงงาน	รวม	ไม่มีการศึกษา	ต่ำกว่าประถมศึกษา	ประถมศึกษา	มัธยมศึกษาตอนปลาย				อุดมศึกษา				ไม่ทราบ	อื่นๆ	LABOR FORCE STATUS
					Upper Secondary Level				Higher Level						
					None	Elementary	Lower Secondary	General/Academic	Vocational	Teacher Training	Academic	Higher Education			
ยอดรวม	14,674.1	313.0	4,830.7	3,801.2	2,833.6	1,581.6	290.8	0.9	452.7	393.0	166.9	-	-	9.8	TOTAL
กำลังแรงงานรวม	10,757.2	123.6	3,322.7	3,153.6	1,804.9	1,241.0	188.2	0.3	417.8	347.9	148.6	-	-	8.7	Total Labor Force
1. กำลังแรงงานปัจจุบัน	10,715.0	123.2	3,309.5	3,141.0	1,792.2	1,239.7	186.8	0.3	417.8	347.9	148.6	-	-	8.3	1. Current labor force
1.1 ผู้มีงานทำ	10,673.9	122.2	3,308.9	3,131.3	1,783.3	1,226.0	183.7	0.3	414.9	346.5	148.6	-	-	8.3	1.1 Employed
- ทำงาน	10,601.4	121.4	3,273.7	3,108.5	1,778.6	1,219.1	183.0	0.3	414.9	346.5	147.3	-	-	8.3	- At work
- ไม่ทำงานแต่มีงานประจำ	72.5	0.8	35.2	22.9	4.7	6.9	0.8	-	-	-	1.2	-	-	-	- With job but not at work
1.2 ผู้ว่างงาน	41.1	1.1	0.6	9.7	8.9	13.6	3.0	-	2.9	1.3	-	-	-	-	1.2 Unemployed
- ทหานทำ	9.4	1.1	-	2.1	1.1	4.2	1.0	-	-	-	-	-	-	-	- Looking for work
- ไม่หางานทำ/พร้อมที่จะทำงาน	31.7	-	0.6	7.6	7.8	9.4	2.1	-	2.9	1.3	-	-	-	-	- Not looking/available for work
2. กำลังแรงงานที่รอดูดกล	42.3	0.4	13.2	12.6	12.8	1.4	1.5	-	-	-	-	-	-	0.4	2. Seasonally inactive labor force
ผู้ไม่อยู่ในกำลังแรงงาน	3,916.9	189.4	1,508.0	647.6	1,028.7	340.6	102.6	0.7	34.9	45.1	18.3	-	-	1.1	Persons not in Labor Force
1. ทำงานบ้าน	1,036.5	18.0	426.5	227.4	189.1	122.8	14.8	-	16.4	20.1	1.5	-	-	-	1. Household work
2. เรียนหนังสือ	1,145.4	-	-	242.2	686.0	138.9	69.6	-	3.2	5.6	-	-	-	-	2. Studies
3. ยังเด็ก/ชรามาก/ไม่สามารถทำงานได้	1,344.5	169.0	990.4	107.1	45.5	22.4	4.2	-	-	4.3	1.4	-	-	0.2	3. Too young/old/incapable of work
4. อื่น ๆ	390.4	2.4	91.1	70.9	108.0	56.5	14.1	0.7	15.3	15.1	15.4	-	-	0.9	4. Others

1/ รวมอาชีพระยะสั้น 1/ Including Short Course Vocational

ตารางที่ 3 จำนวนประชากรอายุ 15 ปีขึ้นไป จำแนกตามระดับการศึกษาที่สำเร็จ สถานภาพแรงงาน เพศ และเขตการปกครอง ภาคตะวันออกเฉียงเหนือ (ต่อ)

TABLE 3 POPULATION 15 YEARS AND OVER BY LEVEL OF EDUCATIONAL ATTAINMENT, LABOR FORCE STATUS, SEX AND AREA, NORTHEASTERN REGION (Contd)

สถานภาพแรงงาน	รวม	ไม่มีการศึกษา	ต่ำกว่าประถมศึกษา	ประถมศึกษา	มัธยมศึกษาตอนต้น	มัธยมศึกษาตอนปลาย				อุดมศึกษา				I/ อื่นๆ	ไม่ทราบ	LABOR FORCE STATUS
						None	Elementary	Secondary	Upper Secondary Level		Higher Level		I/ Others			
									General/Academic	Vocational	Teacher Training	Academic				
ยอดรวม	14,674.1	313.0	4,830.7	3,801.2	2,833.6	1,581.6	290.8	0.9	452.7	393.0	166.9	9.8	-	-	TOTAL	
ชาย	7,268.9	113.5	2,156.7	2,007.2	1,536.1	788.8	188.2	0.7	200.1	204.0	66.6	7.0	-	-	MALE	
กำลังแรงงานรวม	5,934.2	53.3	1,717.7	1,773.4	1,117.2	691.4	132.5	0.3	191.4	197.0	54.0	6.1	-	-	Total Labor Force	
1. กำลังแรงงานปัจจุบัน	5,909.6	53.0	1,711.4	1,767.2	1,106.8	691.4	131.0	0.3	191.4	197.0	54.0	6.1	-	-	1. Current labor force	
1.1 ผู้มีงานทำ	5,881.6	51.9	1,711.4	1,758.4	1,098.9	686.5	129.4	0.3	188.5	196.3	54.0	6.1	-	-	1.1 Employed	
- ทำงาน	5,833.5	51.9	1,686.9	1,742.9	1,096.7	680.6	129.4	0.3	188.5	196.3	54.0	6.1	-	-	- At work	
- ไม่ทำงานแต่มีงานประจำ	48.1	-	24.6	15.5	2.1	5.9	-	-	-	-	-	-	-	-	- With job but not at work	
1.2 ผู้ว่างงาน	28.0	1.1	-	8.9	7.9	4.9	1.6	-	2.9	0.8	-	-	-	-	1.2 Unemployed	
- พานงทำ	5.9	1.1	-	1.3	1.1	1.5	1.0	-	-	-	-	-	-	-	- Looking for work	
- ไม่ทำงานทำ/พร้อมที่จะทำงาน	22.1	-	-	7.6	6.9	3.4	0.6	-	2.9	0.8	-	-	-	-	- Not Looking/available for work	
2. กำลังแรงงานที่รอฤดูกาล	24.6	0.4	6.2	6.1	10.4	-	1.5	-	-	-	-	-	-	-	2 Seasonally inactive labor force	
ผู้ไม่อยู่ในกำลังแรงงาน	1,334.7	60.2	439.1	233.9	418.9	97.4	55.7	0.5	8.7	7.0	12.6	0.9	-	-	Persons not in Labor Force	
1. ทำงานบ้าน	30.1	0.5	16.6	7.2	4.1	0.5	-	-	-	1.3	-	-	-	-	1. Household work	
2. เรียนหนังสือ	557.3	-	-	114.7	334.5	61.9	46.3	-	-	-	-	-	-	-	2. Studies	
3. ยังเด็ก หรือ/ไม่สามารถทำงานได้	587.3	58.8	385.6	82.9	34.0	17.5	4.2	-	-	3.5	0.8	-	-	-	3. Too young/old/incapable of work	
4. อื่น ๆ	160.0	0.9	36.9	29.1	46.3	17.6	5.2	0.5	8.7	2.3	11.8	0.9	-	-	4. Others	
หญิง	7,405.2	199.5	2,674.0	1,794.0	1,297.5	792.9	102.7	0.2	252.6	188.9	100.2	2.8	-	-	FEMALE	
กำลังแรงงานรวม	4,823.0	70.3	1,605.1	1,380.2	687.7	549.7	55.8	-	226.3	150.9	94.5	2.6	-	-	Total Labor Force	
1. กำลังแรงงานปัจจุบัน	4,805.4	70.3	1,598.0	1,373.7	685.4	548.3	55.8	-	226.3	150.9	94.5	2.2	-	-	1. Current labor force	
1.1 ผู้มีงานทำ	4,792.3	70.3	1,597.4	1,373.0	684.4	539.5	54.3	-	226.3	150.3	94.5	2.2	-	-	1.1 Employed	
- ทำงาน	4,767.9	69.5	1,586.8	1,365.6	681.9	538.5	53.5	-	226.3	150.3	93.3	2.2	-	-	- At work	
- ไม่ทำงานแต่มีงานประจำ	24.4	0.8	10.6	7.4	2.6	1.0	0.8	-	-	-	1.2	-	-	-	- With job but not at work	
1.2 ผู้ว่างงาน	13.1	-	0.6	0.8	0.9	8.8	1.4	-	-	0.6	-	-	-	-	1.2 Unemployed	
- พานงทำ	3.5	-	-	0.8	-	2.8	-	-	-	-	-	-	-	-	- Looking for work	
- ไม่ทำงานทำ/พร้อมที่จะทำงาน	9.6	-	0.6	-	0.9	6.0	1.4	-	-	0.6	-	-	-	-	- Not Looking/available for work	
2. กำลังแรงงานที่รอฤดูกาล	17.7	-	7.0	6.5	2.3	1.4	-	-	-	-	-	0.4	-	-	2 Seasonally inactive labor force	
ผู้ไม่อยู่ในกำลังแรงงาน	2,582.2	129.2	1,068.9	413.7	609.8	243.2	46.9	0.2	26.2	38.1	5.7	0.2	-	-	Persons not in Labor Force	
1. ทำงานบ้าน	1,006.4	17.5	409.9	220.2	185.0	122.3	14.8	-	16.4	18.9	1.5	-	-	-	1. Household work	
2. เรียนหนังสือ	588.2	-	-	127.5	351.6	77.1	23.3	-	3.2	5.6	-	-	-	-	2. Studies	
3. ยังเด็ก หรือ/ไม่สามารถทำงานได้	757.2	110.2	604.8	24.2	11.5	4.9	-	-	-	0.8	0.6	0.2	-	-	3. Too young/old/incapable of work	
4. อื่น ๆ	230.4	1.5	54.2	41.8	61.8	38.9	8.9	0.2	6.6	12.8	3.6	-	-	-	4. Others	

I/ รวมอาชีพระยะสั้น I/ Including Short Course Vocational

ตารางที่ 4 จำนวนผู้จ้างทำ จำนวนตามระดับการศึกษาที่สำเร็จ อาชีพ ภาคตะวันออกเฉียงเหนือ

TABLE 4 EMPLOYED PERSONS BY LEVEL OF EDUCATIONAL ATTAINMENT, OCCUPATION , NORTHEASTERN REGION

ไตรมาสที่ 4/2555 : Quarter 4/2012

หน่วยเป็นพัน : in Thousands

อาชีพ	มัธยมศึกษาตอนปลาย					อุดมศึกษา			อื่นๆ	ไม่ทราบ	OCCUPATION			
	รวม	ไม่มีการศึกษา	ต่ำกว่าประถมศึกษา	ประถมศึกษา	มัธยมศึกษาตอนต้น	สายสามัญ	สายวิชาชีพ	สายวิชาการ				สายวิชาชีพ		
	None	Elementary	Less than Elementary	Elementary	Lower Secondary	General Academic	Vocational Training	Teacher Training	Technical Education	Higher Level	Teacher Training	Others	Unknown	
ยอดรวม	146.7	3,905.0	3,905.0	3,699.7	2,160.3	1,558.1	257.9	1.2	722.7	518.0	231.0	0.3	16.7	TOTAL
1. ผู้ปฏิบัติงานที่สำเร็จการศึกษาในระดับมัธยมศึกษาตอนต้น	0.1	49.0	49.0	48.5	40.6	71.6	6.8	0.3	68.9	18.4	6.4	-	0.9	1. Legislators, senior officials and managers
2. ผู้ประกอบวิชาชีพด้านต่างๆ	-	2.9	2.9	5.4	3.2	13.2	9.1	0.1	252.3	53.3	165.5	-	0.9	2. Professionals
3. ผู้ประกอบวิชาชีพด้านเทคนิคสาขาต่างๆ	1.2	8.1	8.1	9.0	12.6	26.9	19.8	-	97.3	63.2	6.6	-	0.6	3. Technicians and associate professionals
และอาชีพที่เกี่ยวข้อง	-	3.5	3.5	4.9	16.5	24.9	16.3	-	95.4	67.2	7.8	-	1.2	4. Clerks
4. เสริม	-	388.9	388.9	367.7	342.4	384.3	65.4	0.6	133.3	115.7	32.5	0.0	11.0	5. Service workers and shop and market sales workers
5. พนักงานบริการและพนักงานในร้านค้าและตลาด	88.2	2,835.0	2,835.0	2,297.6	1,053.8	642.1	63.7	0.3	41.7	105.9	7.3	-	1.1	6. Skilled agricultural and fishery workers
6. ผู้ปฏิบัติงานที่มีชื่อไม่เข้าการเกษตรและการประมง	16.3	252.4	252.4	342.3	247.4	142.9	37.1	-	15.1	60.8	3.8	0.0	0.8	7. Craft and related trades workers
และธุรกิจการค้าที่เกี่ยวข้อง	3.5	72.5	72.5	170.9	170.0	113.6	23.9	-	7.8	18.9	0.6	-	0.1	8. Plant and machine operators and assemblers
8. ผู้ปฏิบัติการโรงงานและเครื่องจักรและผู้ปฏิบัติงานด้านประกอบ	23.8	292.9	292.9	453.2	274.0	138.7	15.9	-	10.7	14.7	0.6	0.2	0.1	9. Elementary occupations
9. อาชีพขั้นพื้นฐานต่างๆ ในด้านการขายและการให้บริการ	-	-	-	0.2	-	-	-	-	-	-	-	-	-	10. Workers not classifiable by occupation
10. คนงานซึ่งไม่ได้จำแนกไว้ในหมวดอื่น	0.2	-	-	0.2	-	-	-	-	-	-	-	-	-	

1/ รวมอาชีพระยะสั้น 1/ Including Short Course Vocational

ตารางที่ 4 จำนวนผู้จ้างทำ งานตามระดับการศึกษาที่สำเร็จ อาชีพ และเพศ ภาคตะวันออกเฉียงเหนือ

TABLE 4 EMPLOYED PERSONS BY LEVEL OF EDUCATIONAL ATTAINMENT, OCCUPATION AND SEX, NORTHEASTERN REGION

อาชีพ Occupation	มัธยมศึกษาตอนต้น Upper Secondary Level										อุดมศึกษา Higher Level			ไม่ทราบ Unknown	อื่นๆ Others	รวม Total	เพศ SEX
	ไม่มี การศึกษา None	ต่ำกว่า ประถมศึกษา Less than Elementary	ประถมศึกษา Elementary	มัธยมศึกษา ตอนต้น Lower Secondary		สายสามัญ General/ Academic		สายวิชาชีพ Vocational		สายวิชา- การศึกษา Teacher Training	สายวิชาชีพ Higher Technical Education	สายวิชา- การศึกษา Teacher Training					
				None	Elementary	Lower Secondary	General/ Academic	Vocational	Teacher Training				Higher Technical Education				
ชาย Male	61.7	2,021.0	2,068.1	1,336.7	877.5	179.1	4.7	0.3	329.6	287.6	82.5	0.1	10.2	0.1	246.5	1. Legislators, senior officials and managers	
1. ผู้ปฏิบัติกฎหมายและผู้จัดการ	-	46.2	41.9	36.2	58.9	4.7	0.3	329.6	287.6	82.5	0.1	10.2	0.1	246.5	1. Legislators, senior officials and managers		
2. ผู้ประกอบวิชาชีพด้านต่างๆ	-	2.3	5.4	2.7	8.0	5.7	-	111.5	13.8	58.2	-	-	0.4	-	207.9	2. Professionals	
3. ผู้ประกอบวิชาชีพด้านเทคนิคต่างๆ และอาชีพที่เกี่ยวข้อง	0.5	5.5	4.8	8.9	15.5	11.5	-	41.4	36.0	2.9	-	-	0.6	-	127.7	3. Technicians and associate professionals	
4. เสมียน	-	2.4	2.5	7.1	10.8	6.8	-	23.6	12.8	4.0	-	-	-	-	70.0	4. Clerks	
5. พนักงานบริการและพนักงานในร้านค้าและตลาด	2.1	134.7	144.5	168.2	168.2	34.9	0.4	64.3	55.4	5.5	-	-	7.1	-	785.2	5. Service workers and shop and market sales workers	
6. ผู้ปฏิบัติงานที่มีชื่อในด้านการเกษตรและการประมง	39.6	1,484.6	1,244.1	620.1	352.3	49.3	0.3	24.2	84.4	5.3	-	-	0.8	-	3,904.9	6. Skilled agricultural and fishery workers	
7. ผู้ปฏิบัติงานด้านความสามารถที่มีชื่อและธุรกิจการค้าที่เกี่ยวข้อง	8.3	150.0	247.0	190.4	107.5	35.1	-	12.9	53.2	0.1	-	-	0.8	-	805.4	7. Craft and related trades workers	
8. ผู้ปฏิบัติการโรงงานและเครื่องจักรและผู้ปฏิบัติงานด้านการประกอบ	2.3	52.7	115.5	113.2	70.1	18.9	-	6.6	14.5	0.4	-	-	0.1	-	394.3	8. Plant and machine operators and assemblers	
9. อาชีพขั้นพื้นฐานต่างๆ ในด้านการขายและการให้บริการ	9.0	142.5	262.3	189.9	86.2	12.3	-	2.5	8.1	0.5	-	-	-	-	713.2	9. Elementary occupations	
10. คนงานซึ่งไม่ได้จำแนกไว้ในหมวดอื่น	-	-	0.2	-	-	-	-	-	-	-	-	-	-	-	0.2	10. Workers not classifiable by occupation	
หญิง Female	85.0	1,884.0	1,631.6	823.6	680.7	78.8	0.3	393.1	230.4	148.5	0.2	6.5	0.3	0.2	5,962.7	1. Legislators, senior officials and managers	
1. ผู้ปฏิบัติกฎหมายและผู้จัดการ	0.1	2.7	6.6	4.3	12.7	2.2	-	26.3	9.0	0.8	-	-	0.3	-	64.9	1. Legislators, senior officials and managers	
2. ผู้ประกอบวิชาชีพด้านต่างๆ	-	0.6	-	0.6	5.2	3.4	0.1	140.9	39.5	107.3	-	-	0.6	-	298.0	2. Professionals	
3. ผู้ประกอบวิชาชีพด้านเทคนิคต่างๆ และอาชีพที่เกี่ยวข้อง	0.7	2.6	4.2	3.7	11.4	8.3	-	56.0	27.2	3.7	-	-	-	-	117.6	3. Technicians and associate professionals	
4. เสมียน	-	1.0	2.4	9.3	14.2	9.5	-	71.8	54.3	3.8	-	-	1.2	-	167.6	4. Clerks	
5. พนักงานบริการและพนักงานในร้านค้าและตลาด	11.6	254.2	223.3	174.2	216.0	30.5	0.2	69.1	60.3	27.0	-	-	4.0	-	1,070.4	5. Service workers and shop and market sales workers	
6. ผู้ปฏิบัติงานที่มีชื่อในด้านการเกษตรและการประมง	48.6	1,350.3	1,053.6	433.7	289.9	14.4	-	17.6	21.5	2.0	-	-	0.3	-	3,231.9	6. Skilled agricultural and fishery workers	
7. ผู้ปฏิบัติงานด้านความสามารถที่มีชื่อและธุรกิจการค้าที่เกี่ยวข้อง	8.0	102.3	95.3	57.0	35.4	2.0	-	2.1	7.5	3.7	-	-	-	-	313.3	7. Craft and related trades workers	
8. ผู้ปฏิบัติการโรงงานและเครื่องจักรและผู้ปฏิบัติงานด้านการประกอบ	1.2	19.8	55.4	56.8	43.5	5.0	-	1.2	4.4	0.1	-	-	-	-	187.4	8. Plant and machine operators and assemblers	
9. อาชีพขั้นพื้นฐานต่างๆ ในด้านการขายและการให้บริการ	14.9	150.4	191.0	84.1	52.4	3.6	-	8.2	6.6	0.1	-	-	0.1	-	511.6	9. Elementary occupations	
10. คนงานซึ่งไม่ได้จำแนกไว้ในหมวดอื่น	-	-	-	-	-	-	-	-	-	-	-	-	-	-	-	10. Workers not classifiable by occupation	

/ Including Short Course Vocational

หน่วยเป็นพัน : in Thousands

ตารางที่ 4 จำนวนผู้จ้างทำ จำแนกตามระดับการศึกษาที่สำเร็จ อาชีพ เพศ และเขตการปกครอง ภาคตะวันออกเฉียงเหนือ (ต่อ)
TABLE 4 EMPLOYED PERSONS BY LEVEL OF EDUCATIONAL ATTAINMENT, OCCUPATION, SEX AND AREA, NORTHEASTERN REGION (Contd.)

อาชีพ	ในเขตเทศบาล MUNICIPAL AREA										OCCUPATION			
	รวม	ไม่มี การศึกษา			มัธยมศึกษาตอนปลาย			อุดมศึกษา				ไม่ทราบ		
		None	Elementary	Secondary	Lower	General/ Academic	Vocational	Teacher Training	Academic	Higher Level			Higher Technical Education	Teacher Training
ยอดรวม	2,543.9	24.6	596.2	568.4	377.0	332.1	74.2	1.0	307.8	171.5	82.5	0.3	8.5	TOTAL
ชาย	1,373.5	9.8	309.5	309.7	237.8	191.0	49.7	0.7	141.1	91.4	28.5	0.1	4.2	MALE
1. ผู้บัญชาการทหารบก และผู้จัดการ	56.3	-	6.4	5.4	5.0	10.6	1.9	0.3	20.0	3.5	2.6	-	0.6	1. Legislators, senior officials and managers
2. ผู้ประกอบวิชาชีพด้านต่าง ๆ	67.4	-	0.4	0.4	0.6	0.7	0.3	-	38.7	7.0	19.0	-	0.4	2. Professionals
3. ผู้ประกอบวิชาชีพด้านเทคนิคสาขาต่าง ๆ และอาชีพที่เกี่ยวข้อง	51.7	0.5	1.9	0.9	2.9	6.7	2.5	-	22.2	11.9	1.6	-	0.6	3. Technicians and associate professionals
4. เติมน้ำ	35.0	-	1.1	1.6	2.6	4.7	4.4	-	13.0	6.9	0.7	-	-	4. Clerks
5. พนักงานบริการและพนักงานในร้านค้า และตลาด	283.2	1.6	39.9	41.9	53.8	64.8	14.0	0.4	35.3	26.6	3.3	-	1.8	5. Service workers and shop and market sales workers
6. ผู้ปฏิบัติงานที่มีฝีมือในด้านการเกษตร และการประมง	468.7	2.8	182.7	145.8	76.5	43.8	5.4	-	4.3	6.6	0.9	-	-	6. Skilled agricultural and fishery workers
7. ผู้ปฏิบัติงานด้านความสามารถที่มีมือ และธุรกิจการค้าที่เกี่ยวข้อง	192.1	2.5	35.2	48.4	42.9	23.1	13.9	-	5.3	20.1	0.1	0.0	0.8	7. Craft and related trades workers
8. ผู้ปฏิบัติการโรงงานและเครื่องจักร และผู้ปฏิบัติงานด้านการประกอบ	90.4	0.6	16.4	18.4	22.3	21.6	4.7	-	1.7	4.5	0.2	-	0.1	8. Plant and machine operators and assemblers
9. อาชีพพื้นฐานต่างๆ ในด้านการขาย และการให้บริการ	128.5	1.8	25.7	46.7	31.3	15.1	2.6	-	0.6	4.5	0.1	0.1	-	9. Elementary occupations
10. คนงานซึ่งไม่ได้จำแนกไว้ในหมวดอื่น	0.2	-	-	0.2	-	-	-	-	-	-	-	-	-	10. Workers not classifiable by occupation

1/ รวมอาชีพระยะสั้น 1/ Including Short Course Vocational

หน่วยเป็นพัน : In Thousands

ไตรมาสที่ 4/2555 : Quarter 4/2012

ตารางที่ 4 จำนวนผู้จ้างทำ จำแนกตามระดับการศึกษาที่สำเร็จ อาชีพ เพศ และเขตการปกครอง ภาคตะวันออกเฉียงเหนือ (ต่อ)
TABLE 4 EMPLOYED PERSONS BY LEVEL OF EDUCATIONAL ATTAINMENT, OCCUPATION, SEX AND AREA, NORTHEASTERN REGION (Contd.)

ไตรมาสที่ 4/2555 : Quarter 4/2012 หน่วยเป็นพัน : In Thousands

อาชีพ	ในเขตเทศบาล MUNICIPAL AREA										รวม	ไม่มีการศึกษา	ต่ำกว่าประถมศึกษา Less than Elementary	ประถมศึกษา ประถมศึกษา	มัธยมศึกษาตอนปลาย				อุดมศึกษา			อื่นๆ	ไม่ทราบ	OCCUPATION
	None		Lower		General/Academic		Vocational		Teacher Training						Academic		Higher Level		Higher Level	Teacher Training	Others			
	Elementary	Secondary	General	Academic	Vocational	Teacher Training	Academic	Academic	Academic	Academic					Technical Education	Higher Education	Higher Education	Teacher Training	Others	Unknown				
หญิง	14.7	286.6	258.7	139.2	141.1	24.5	0.3	166.7	80.1	54.0	0.2	4.3	FEMALE											
1. ผู้บัญญัติกฎหมาย ข้าราชการระดับอาวุโส และผู้จัดการ	0.1	1.8	0.9	1.0	2.7	1.1	-	11.7	2.3	0.1	-	0.3	1. Legislators, senior officials and managers											
2. ผู้ประกอบวิชาชีพชั้นต่างๆ	-	0.1	-	0.6	1.7	0.4	0.1	58.0	15.9	38.1	-	0.6	2. Professionals											
3. ผู้ประกอบวิชาชีพด้านเทคนิคสาขาต่างๆ และอาชีพที่เกี่ยวข้อง	0.7	1.0	1.4	2.0	3.7	1.7	-	21.7	10.1	1.9	-	-	3. Technicians and associate professionals											
4. เสรียน	-	-	0.9	2.7	4.8	4.5	-	31.3	16.6	1.9	-	1.2	4. Clerks											
5. พนักงานบริการและพนักงานในร้านค้า และตลาด	6.0	70.4	67.2	55.7	63.3	10.4	0.2	36.2	25.4	10.3	0.0	1.8	5. Service workers and shop and market sales workers											
6. ผู้ปฏิบัติงานที่มีฝีมือในด้านการเกษตร และการประมง	4.5	155.1	127.2	40.6	30.7	2.3	-	2.8	4.5	1.2	-	0.3	6. Skilled agricultural and fishery workers											
7. ผู้ปฏิบัติงานด้านความสามารถทางฝีมือ และธุรกิจการค้าที่เกี่ยวข้อง	0.9	24.4	17.3	10.3	6.7	1.3	-	2.1	1.7	0.4	-	-	7. Craft and related trades workers											
8. ผู้ปฏิบัติการโรงงานและเครื่องจักร และผู้ปฏิบัติงานด้านการประกอบ	0.4	5.7	9.7	10.7	13.5	1.5	-	0.5	2.1	0.1	-	-	8. Plant and machine operators and assemblers											
9. อาชีพพื้นฐานต่างๆ ในด้านการขาย และการให้บริการ	2.2	28.1	34.2	15.5	14.1	1.4	-	2.4	1.6	0.1	0.1	0.1	9. Elementary occupations											
10. คนงานซึ่งไม่ได้จำแนกไว้ในหมวดอื่น	-	-	-	-	-	-	-	-	-	-	-	-	-	10. Workers not classifiable by occupation										

1/ รวมอาชีพระยะสั้น 1/ Including Short Course Vocational

ตารางที่ 4 จำนวนผู้จ้างงานทำ จำแนกตามระดับการศึกษาที่สำเร็จ อาชีพ เพศ และเขตการปกครอง ภาคตะวันออกเฉียงเหนือ (ต่อ)
TABLE 4 EMPLOYED PERSONS BY LEVEL OF EDUCATIONAL ATTAINMENT, OCCUPATION, SEX AND AREA, NORTHEASTERN REGION (Contd.)

ไตรมาสที่ 4/2555 : Quarter 4/2012 หน่วยเป็นพัน : In Thousands

อาชีพ	รวม	ไม่มี การศึกษา	ต่ำกว่า ประถมศึกษา Less than Elementary	ประถมศึกษา Elementary	มัธยมศึกษา ตอนต้น Lower Secondary	มัธยมศึกษาตอนปลาย				อุดมศึกษา			อื่นๆ Others	ไม่ทราบ Unknown	OCCUPATION		
						None	Less than Elementary	Elementary	Secondary	Upper Secondary Level		Higher Level					
										General/ Academic	Vocational	สายอาชีพ- การศึกษา Teacher Training				สายวิชาการ Academic	สายวิชาชีพ Technical Education
ยอดรวม	10,673.9	122.2	3,308.9	3,131.3	1,783.3	1,226.0	183.7	0.3	414.9	346.5	148.6	-	8.3	TOTAL			
ชาย	5,881.6	51.9	1,711.4	1,758.4	1,098.9	686.5	129.4	0.3	188.5	196.3	54.0	-	6.1	MALE			
1. ผู้บัญชาการทหารบก และผู้จัดการ	190.2	-	39.9	36.5	31.3	48.3	2.8	-	22.6	5.9	3.0	-	-	1. Legislators, senior officials and managers			
2. ผู้ประกอบวิชาชีพด้านต่างๆ	140.5	-	1.9	5.0	2.1	7.3	5.4	-	72.7	6.9	39.2	-	-	2. Professionals			
3. ผู้ประกอบวิชาชีพด้านเทคนิคต่างๆ และอาชีพที่เกี่ยวข้อง	75.9	-	3.6	3.9	6.0	8.9	9.0	-	19.1	24.1	1.3	-	-	3. Technicians and associate professionals			
4. เสรียน	35.0	-	1.4	0.9	4.5	6.1	2.3	-	10.6	5.9	3.4	-	-	4. Clerks			
5. พนักงานบริการและพนักงานในร้านค้า และตลาด	501.9	0.5	94.8	102.6	114.4	103.5	20.9	-	29.0	28.8	2.2	-	5.3	5. Service workers and shop and market sales workers			
6. ผู้ปฏิบัติงานที่มีฝีมือในด้านการเกษตร และการประมง	3,436.2	36.7	1,301.9	1,098.3	543.6	308.5	43.9	0.3	19.9	77.8	4.4	-	0.8	6. Skilled agricultural and fishery workers			
7. ผู้ปฏิบัติงานด้านความสามรถทางฝีมือ และธุรกิจการค้าที่เกี่ยวข้อง	613.3	5.8	114.9	198.6	147.5	84.4	21.2	-	7.7	33.2	-	-	-	7. Craft and related trades workers			
8. ผู้ปฏิบัติการโรงงานและเครื่องจักร และผู้ปฏิบัติงานด้านการประกอบ	303.8	1.7	36.2	97.1	90.9	48.5	14.2	-	4.9	10.1	0.2	-	-	8. Plant and machine operators and assemblers			
9. อาชีพพื้นฐานต่างๆ ในด้านการขาย และการให้บริการ	584.8	7.1	116.7	215.6	158.6	71.1	9.7	-	2.0	3.6	0.4	-	-	9. Elementary occupations			
10. คนงานซึ่งมีได้จำแนกไว้ในหมวดอื่น	-	-	-	-	-	-	-	-	-	-	-	-	-	10. Workers not classifiable by occupation			

1/ รวมอาชีพระยะสั้น 1/ Including Short Course Vocational

ตารางที่ 4 จำนวนผู้จ้างงานทำ จำแนกตามระดับการศึกษาที่สำเร็จ อาชีพ เพศ และเขตการปกครอง ภาคตะวันออกเฉียงเหนือ (ต่อ)
TABLE 4 EMPLOYED PERSONS BY LEVEL OF EDUCATIONAL ATTAINMENT, OCCUPATION, SEX AND AREA, NORTHEASTERN REGION (Contd.)

อาชีพ Occupation	รวม Total	ไม่มี การศึกษา None	ต่ำกว่า ประถมศึกษา Less than Elementary	ประถมศึกษา Elementary	มัธยมศึกษาตอนปลาย Upper Secondary Level				อุดมศึกษา Higher Level		อื่นๆ Others	ไม่ทราบ Unknown	OCCUPATION	
					มัธยมศึกษา ตอนต้น Lower Secondary	สามัญ ศึกษา General/ Academic	สายอาชีพ- ศึกษา Vocational	สายวิชา- การศึกษา Teacher Training	สายวิชาการ Academic	สายวิชาชีพ Higher Technical Education				สายวิชา- การศึกษา Teacher Training
หญิง	4,792.3	70.3	1,597.4	1,373.0	684.4	539.5	54.3	-	226.3	150.3	94.5	-	2.2	FEMALE
1. ผู้บัญญัติกฎหมาย ข้าราชการระดับอาวุโส และผู้จัดการ	42.8	-	0.9	5.6	3.3	10.0	1.0	-	14.6	6.7	0.7	-	-	1. Legislators, senior officials and managers
2. ผู้ประกอบวิชาชีพชั้นต้นต่างๆ	182.7	-	0.5	-	-	3.6	3.0	-	82.9	23.6	69.2	-	-	2. Professionals
3. ผู้ประกอบวิชาชีพด้านเทคนิคสาขาต่างๆ และอาชีพที่เกี่ยวข้อง	73.6	-	1.6	2.9	1.6	7.8	6.7	-	34.3	17.1	1.8	-	-	3. Technicians and associate professionals
4. เสรียน	103.7	-	1.0	1.5	6.7	9.3	5.0	-	40.6	37.7	1.9	-	-	4. Clerks
5. พนักงานบริการและพนักงานในร้านค้า และตลาด	723.5	5.6	183.8	156.1	118.5	152.7	20.2	-	32.8	34.9	16.7	-	2.2	5. Service workers and shop and market sales workers
6. ผู้ปฏิบัติงานที่มีฝีมือในด้านเกษตร และการประมง	2,862.7	44.1	1,195.2	926.3	393.1	259.2	12.1	-	14.8	17.0	0.9	-	-	6. Skilled agricultural and fishery workers
7. ผู้ปฏิบัติงานด้านความสามารถทางฝีมือ และธุรกิจการค้าที่เกี่ยวข้อง	248.2	7.1	77.9	78.0	46.6	28.7	0.7	-	-	5.9	3.3	-	-	7. Craft and related trades workers
8. ผู้ปฏิบัติการโรงงานและเครื่องจักร และผู้ปฏิบัติงานด้านการประกอบ	143.2	0.8	14.1	45.7	46.1	30.0	3.5	-	0.7	2.3	-	-	-	8. Plant and machine operators and assemblers
9. อาชีพพื้นฐานต่างๆ ในด้านการขาย และการให้บริการ	412.0	12.7	122.4	156.8	68.6	38.4	2.2	-	5.8	5.1	-	-	-	9. Elementary occupations
10. คนงานซึ่งมิได้จำแนกไว้ในหมวดอื่น	-	-	-	-	-	-	-	-	-	-	-	-	-	10. Workers not classifiable by occupation

รวมอาชีพระยะสั้น 1/ Including Short Course Vocational

หน่วยเป็นพัน : In Thousands

ตารางที่ 5 จำนวนผู้มีงานทำ จำแนกตามระดับการศึกษาที่สำเร็จ อุตสาหกรรม ภาคตะวันออกเฉียงเหนือ

TABLE 5 EMPLOYED PERSONS BY LEVEL OF EDUCATIONAL ATTAINMENT, INDUSTRY, NORTHEASTERN REGION

ไตรมาสที่ 4/2555 : Quarter 4/2012

หน่วยเป็นพัน : In Thousands

อุตสาหกรรม Industry	รวม Total	ไม่มี การศึกษา None	ต่ำกว่า ประถมศึกษา Less than Elementary	ต่ำกว่า ประถมศึกษา Elementary	ประถมศึกษา Elementary	มัธยมศึกษา ตอนต้น Lower Secondary	มัธยมศึกษาตอนปลาย Upper Secondary Level				อุดมศึกษา Higher Level			อื่นๆ Others	ไม่ทราบ Unknown	INDUSTRY
							General/ Academic	Vocational Education	Teacher Training	Academic Education	Teacher Training	Higher Technical Education	สายวิชาชีพ Higher Technical Education			
ยอดรวม	13,217.8	1,46.7	3,905.0	3,699.7	2,160.3	1,558.1	257.9	1.2	722.7	518.0	231.0	0.3	16.7	TOTAL		
1. เกษตรกรรม การป่าไม้ และการประมง	7,635.5	97.9	2,967.6	2,491.4	1,182.7	664.2	69.1	0.3	42.4	111.7	7.2	-	-	1.2 1. Agriculture, forestry and fishing		
2. การทำเหมืองแร่ และเหมืองหิน	22.0	-	2.4	4.5	2.9	8.7	0.0	-	3.1	0.4	-	-	-	- 2. Mining and quarrying		
3. การผลิต	957.7	12.0	194.5	255.9	226.4	163.5	38.3	0.2	24.9	43.9	2.5	-	-	0.6 3. Manufacturing		
4. ไฟฟ้า ก๊าซ ไอน้ำ และระบบปรับอากาศ	15.4	-	0.0	0.1	0.8	3.7	1.0	-	5.7	3.9	0.4	-	-	- 4. Electricity, gas, steam and air conditioning supply		
5. การจัดการน้ำ การจัดการและการบำบัดน้ำเสีย ของเสีย และสิ่งมีค่า	21.2	0.8	2.9	9.9	1.6	2.7	0.4	-	1.8	1.0	-	-	-	- 5. Water supply; sewerage, waste management and remediation activities		
6. การก่อสร้าง	714.2	12.8	152.4	288.7	150.0	71.7	11.3	-	14.6	11.5	0.6	0.1	0.4	0.6 6. Construction		
7. การขนส่ง และการขายปลีก การซ่อมยานยนต์	1,635.6	11.8	313.7	354.6	324.5	314.2	60.6	0.4	123.4	110.7	11.5	-	-	10.3 7. Wholesale and retail trade; repair of motor vehicles and motorcycles		
8. การขนส่ง และสถานที่เก็บสินค้า	131.5	0.7	27.6	30.4	34.5	25.0	5.5	-	2.2	4.9	0.7	-	-	- 8. Transportation and storage		
9. ที่พักแรมและบริการด้านอาหาร	479.3	5.6	111.9	115.7	96.8	75.3	10.3	0.1	29.2	30.5	2.2	0.0	1.8	1.8 9. Accommodation and food service activities		
10. ข้อมูลข่าวสารและการสื่อสาร	29.4	-	0.7	0.3	1.4	3.2	2.6	-	15.3	5.2	0.8	-	-	- 10. Information and communication		
11. กิจกรรมทางการเงินและการประกันภัย	58.3	-	2.5	4.9	2.0	8.4	1.2	-	25.8	11.8	1.5	-	-	0.3 11. Financial and insurance activities		
12. กิจกรรมอสังหาริมทรัพย์	6.9	-	0.4	1.5	0.9	0.3	1.8	-	1.4	-	0.6	-	-	- 12. Real estate activities		
13. กิจกรรมทางวิชาชีพ วิทยาศาสตร์ และเทคนิค	22.7	-	2.1	0.2	2.4	6.0	0.6	-	8.2	3.2	0.1	-	-	- 13. Professional, scientific and technical activities		
14. กิจกรรมการบริหารและการบริการสนับสนุน	37.9	-	8.8	7.8	3.6	8.9	3.2	-	2.8	2.1	0.8	-	-	- 14. Administrative and support service activities		
15. การบริหารราชการ การป้องกันประเทศ การประจักษ์สังคม	610.1	0.1	50.7	49.6	60.7	109.2	36.4	-	199.9	80.6	22.8	-	-	- 15. Public administration and defence; compulsory social security		
16. การศึกษา	397.9	-	10.0	12.6	9.2	21.5	3.9	0.3	148.4	25.5	164.4	-	-	2.1 16. Education		
17. กิจกรรมด้านสุขภาพและงานสังคมสงเคราะห์	209.6	-	4.5	4.2	13.0	38.5	9.2	0.1	64.7	63.3	12.2	-	-	- 17. Human health and social work activities		
18. ศิลปะ ความบันเทิง และนันทนาการ	68.8	0.4	16.0	18.9	11.7	10.9	1.0	-	6.0	3.6	0.4	0.1	-	- 18. Arts, entertainment and recreation		
19. กิจกรรมบริการด้านอื่น ๆ	115.0	2.8	22.4	31.9	23.7	18.2	6.7	-	2.6	4.3	2.4	-	-	- 19. Other service activities		
20. กิจกรรมการจ้างงานในครัวเรือนส่วนบุคคล การผลิตสินค้าและบริการที่ขึ้นของเพื่อใช้ในครัวเรือน	48.7	1.9	13.8	16.6	11.7	4.0	-	-	0.3	0.3	-	-	-	0.1 20. Activities of households as employers; undifferentiated goods and services-producing activities of households for own use		
21. กิจกรรมขององค์การระหว่างประเทศ	-	-	-	-	-	-	-	-	-	-	-	-	-	- 21. Activities of extraterritorial organizations and bodies		
22. ไม่ทราบ	0.2	-	-	0.2	-	-	-	-	-	-	-	-	-	- 22. Unknown		

1/ รวมอาชีพระยะสั้น 1/ Including Short Course Vocational

ตารางที่ 5 จำนวนผู้มีงานทำ จำแนกตามระดับการศึกษาที่สำคัญ อุตสาหกรรม และเพศ ภาคตะวันออกเฉียงเหนือ
TABLE 5 EMPLOYED PERSONS BY LEVEL OF EDUCATIONAL ATTAINMENT, INDUSTRY AND SEX, NORTHEASTERN REGION

อุตสาหกรรม Industry	ระดับมัธยมศึกษาตอนต้น Upper Secondary Level										ระดับมัธยมศึกษาตอนปลาย Higher Level			อุตสาหกรรม Industry
	รวม Total	ไม่ การศึกษา None	ต่ำกว่า ประถมศึกษา Less than Elementary	ประถมศึกษา Elementary	มัธยมศึกษา ตอนต้น Lower Secondary	สายสามัญ General/ Academic		สายวิชาชีพ Vocational Teacher Training		สายวิชา- การศึกษา Teacher Training	อื่นๆ Others	ไม่ทราบ Unknown	รวม Total	
						สายสามัญ General/ Academic	สายวิชาชีพ Vocational Teacher Training	สายวิชา- การศึกษา Teacher Training						
ชาย	7,255.1	61.7	2,021.0	2,068.1	1,336.7	877.5	179.1	0.9	329.6	287.6	82.5	0.1	10.2	MALE
1. เกษตรกรรม การป่าไม้ และกประมง	4,209.8	45.4	1,550.4	1,365.3	709.0	367.5	54.7	0.3	24.6	88.6	5.2	-	0.8	0.1. Agriculture, forestry and fishing
2. การทำเหมืองแร่ และหิน	17.1	-	2.1	3.8	0.8	0.0	0.0	-	1.4	0.2	-	-	-	- 2. Mining and quarrying
3. การผลิต	448.0	4.1	74.3	107.1	117.3	80.1	25.0	0.2	15.1	23.7	0.4	-	0.6	3. Manufacturing
4. ไฟฟ้า ก๊าซ ไอน้ำ และระบบปรับอากาศ	11.5	-	0.0	0.3	2.8	1.1	0.1	-	3.4	3.8	0.4	-	-	- 4. Electricity, gas, steam and air conditioning supply
5. การจัดการน้ำ การจัดการและเก็บน้ำเสีย ของเสีย และสิ่งปฏิกูล	12.2	-	2.6	5.4	1.2	1.1	0.1	-	1.2	0.6	-	-	-	- 5. Water supply, sewerage, waste management and remediation activities
6. การก่อสร้าง	609.6	7.7	125.4	238.3	609.6	63.2	10.0	-	14.5	10.9	0.6	0.1	0.3	6. Construction
7. การขนส่ง และการขายปลีก การซ่อมยานยนต์	851.6	3.7	129.7	201.4	197.0	158.4	30.6	0.1	57.2	62.5	5.0	-	6.1	7. Wholesale and retail trade; repair of motor vehicles and motorcycles
8. การขนส่ง และสถานบันเทิง	117.1	0.7	25.7	28.1	32.0	22.5	3.7	-	1.3	2.4	0.7	-	-	- 8. Transportation and storage
9. ที่พักแรมและภัตตาคาร	164.5	0.5	28.5	33.6	42.1	28.7	4.1	0.1	11.3	13.8	0.3	-	1.8	9. Accommodation and food service activities
10. ข้อมูลข่าวสารและการสื่อสาร	17.9	-	0.2	0.3	0.7	2.6	1.9	-	10.2	1.3	0.7	-	-	- 10. Information and communication
11. กิจกรรมทางการเงินและการประกันภัย	29.4	-	1.1	2.8	0.7	6.3	0.6	-	10.7	6.0	0.8	-	0.3	11. Financial and insurance activities
12. กิจกรรมอสังหาริมทรัพย์	3.0	-	0.3	0.8	0.6	-	-	-	1.2	-	0.1	-	-	- 12. Real estate activities
13. กิจกรรมทางวิชาชีพ วิทยาศาสตร์ และเทคนิค	13.5	-	1.8	0.2	0.8	4.5	0.1	-	4.6	1.5	-	-	-	- 13. Professional, scientific and technical activities
14. กิจกรรมบริการและการบริการอื่น	20.5	-	3.9	4.8	2.5	4.9	2.3	-	0.9	0.6	0.6	-	-	- 14. Administrative and support service activities
15. การบริการราชการ การป้องกันประเทศ การประมงและป่าไม้	394.9	0.1	46.4	39.9	56.3	87.2	31.7	-	85.7	39.2	8.5	-	-	- 15. Public administration and defence, compulsory social security
16. การศึกษา	168.3	-	6.5	8.1	7.0	11.9	3.2	0.2	66.4	8.6	56.0	-	0.4	16. Education
17. กิจกรรมด้านสุขภาพและงานสังคมสงเคราะห์	64.0	-	2.0	1.2	8.3	11.2	5.8	0.1	15.4	17.3	2.9	-	-	- 17. Human health and social work activities
18. ศิลปะ ความบันเทิง และนันทนาการ	40.4	0.1	8.2	11.3	7.5	6.1	-	-	3.5	3.6	0.1	-	-	- 18. Arts, entertainment and recreation
19. กิจกรรมการจ้างงานในครัวเรือนส่วนบุคคล	54.1	0.6	9.7	14.5	10.8	9.7	4.5	-	0.7	3.3	0.2	-	-	- 19. Other service activities
20. กิจกรรมการค้าปลีกและกิจการค้าปลีกอื่น	7.7	0.8	2.4	1.0	3.4	-	-	-	0.1	0.0	-	-	-	- 20. Activities of households as employers, undifferentiated goods and services-producing activities of households for own use
21. กิจกรรมขององค์กรระหว่างประเทศ	0.2	-	-	0.2	-	-	-	-	-	-	-	-	-	- 21. Activities of extraterritorial organizations and bodies
22. ไม่ทราบ	0.2	-	-	-	-	-	-	-	-	-	-	-	-	- 22. Unknown
หญิง	5,962.7	85.0	1,884.0	1,631.6	823.6	680.7	78.8	0.3	393.1	230.4	148.5	0.2	6.5	FEMALE
1. เกษตรกรรม การป่าไม้ และกประมง	3,425.8	54.4	1,417.2	1,126.1	473.7	296.7	14.4	-	17.8	23.1	2.0	-	0.3	1. Agriculture, forestry and fishing
2. การทำเหมืองแร่ และหิน	4.9	-	0.3	0.7	2.1	-	-	-	1.7	0.1	-	-	-	- 2. Mining and quarrying
3. การผลิต	509.7	7.9	120.2	148.8	109.2	83.4	8.3	-	9.8	20.2	2.0	-	-	- 3. Manufacturing
4. ไฟฟ้า ก๊าซ ไอน้ำ และระบบปรับอากาศ	3.9	-	-	0.1	0.4	0.9	0.1	-	2.3	0.1	-	-	-	- 4. Electricity, gas, steam and air conditioning supply
5. การจัดการน้ำ การจัดการและเก็บน้ำเสีย ของเสีย และสิ่งปฏิกูล	9.0	0.8	0.4	4.5	0.4	1.6	0.3	-	0.6	0.4	-	-	-	- 5. Water supply, sewerage, waste management and remediation activities
6. การก่อสร้าง	104.6	5.2	26.9	50.4	11.5	8.5	1.3	-	0.1	0.6	-	0.0	0.0	6. Construction
7. การขนส่ง และการขายปลีก การซ่อมยานยนต์	784.0	8.1	184.0	153.2	127.4	155.8	30.0	0.2	66.3	48.2	6.5	-	4.3	7. Wholesale and retail trade; repair of motor vehicles and motorcycles
8. การขนส่ง และสถานบันเทิง	14.5	0.1	1.9	2.3	2.5	2.5	1.9	-	0.9	2.5	-	-	-	- 8. Transportation and storage
9. ที่พักแรมและภัตตาคาร	314.8	5.1	83.6	82.1	54.7	46.7	6.1	-	17.9	16.7	1.9	0.0	-	- 9. Accommodation and food service activities
10. ข้อมูลข่าวสารและการสื่อสาร	11.6	-	0.5	-	0.7	0.5	0.8	-	5.1	3.9	0.2	-	-	- 10. Information and communication
11. กิจกรรมทางการเงินและการประกันภัย	28.9	-	1.4	2.1	1.2	2.1	0.6	-	15.0	5.8	0.7	-	-	- 11. Financial and insurance activities
12. กิจกรรมอสังหาริมทรัพย์	3.9	-	0.1	0.6	0.3	0.3	1.8	-	0.2	-	0.5	-	-	- 12. Real estate activities
13. กิจกรรมทางวิชาชีพ วิทยาศาสตร์ และเทคนิค	9.2	-	0.3	-	1.6	1.4	0.5	-	3.6	1.7	0.1	-	-	- 13. Professional, scientific and technical activities
14. กิจกรรมบริการและการบริการอื่น	17.4	-	4.9	3.1	1.1	4.0	4.1	-	1.9	1.5	0.2	-	-	- 14. Administrative and support service activities
15. การบริการราชการ การป้องกันประเทศ การประมงและป่าไม้	215.2	-	4.3	9.7	4.5	22.0	4.7	-	114.2	41.4	14.2	-	-	- 15. Public administration and defence, compulsory social security
16. การศึกษา	229.6	-	3.5	4.5	2.3	9.6	0.6	0.1	82.0	16.9	108.3	-	1.8	16. Education
17. กิจกรรมด้านสุขภาพและงานสังคมสงเคราะห์	145.6	-	2.6	3.0	4.7	27.4	3.4	-	49.2	46.0	9.3	-	-	- 17. Human health and social work activities
18. ศิลปะ ความบันเทิง และนันทนาการ	28.4	0.2	7.7	7.6	4.2	4.0	1.0	-	2.5	2.5	0.3	0.1	-	- 18. Arts, entertainment and recreation
19. กิจกรรมการจ้างงานในครัวเรือนส่วนบุคคล	60.8	2.1	12.7	17.4	12.9	8.4	2.2	-	1.9	1.0	2.2	-	-	- 19. Other service activities
20. กิจกรรมการค้าปลีกและกิจการค้าปลีกอื่น	41.1	1.2	11.5	15.6	8.3	4.0	-	-	0.2	0.2	-	-	-	- 20. Activities of households as employers, undifferentiated goods and services-producing activities of households for own use
21. กิจกรรมขององค์กรระหว่างประเทศ	-	-	-	-	-	-	-	-	-	-	-	-	-	- 21. Activities of extraterritorial organizations and bodies
22. ไม่ทราบ	-	-	-	-	-	-	-	-	-	-	-	-	-	- 22. Unknown

รวมอาชีพระยะสั้น Including Short Course Vocational

ตารางที่ 5 จำนวนผู้จ้างทำ งานภาคต้นขั้นการศึกษาที่สำเร็จ อุตสาหกรรม เพศ และเขตการปกครอง ภาคตะวันออกเฉียงเหนือ (ต่อ)

TABLE 5 EMPLOYED PERSONS BY LEVEL OF EDUCATIONAL ATTAINMENT, INDUSTRY, SEX AND AREA, NORTHEASTERN REGION (Contd.)

หน่วยเป็นพัน : In Thousands

ในเขตเทศบาล MUNICIPAL AREA

ไตรมาสที่ 4/2555 : Quarter 4/2012

อุตสาหกรรม	รวม	ไม่มี การศึกษา	ต่ำกว่า ประถมศึกษา Less than Elementary	ประถมศึกษา Elementary	ประถมศึกษา ตอนต้น Lower Secondary	มัธยมศึกษาตอนปลาย Upper Secondary Level				อุดมศึกษา Higher Level			ไม่ทราบ	INDUSTRY			
						None	Elementary	Lower Secondary	General/Academic	สายสามัญศึกษา Vocational	สายวิชาชีพ Teacher Training	สายวิชาการ Academic			สายวิชาชีพ Higher Technical Education	สายวิชาชีพ การศึกษา Teacher Training	อื่นๆ
ยอดรวม	2,543.9	24.6	596.2	568.4	377.0	332.1	74.2	1.0	307.8	171.5	82.5	0.3	8.5	TOTAL			
ชาย	1,373.5	9.8	309.5	309.7	237.8	191.0	49.7	0.7	141.1	91.4	28.5	0.1	4.2	MALE			
1.เกษตรกรรม การป่าไม้ และการประมง	501.8	3.5	188.9	162.9	82.3	45.3	7.0	-	4.7	6.4	0.8	-	-	0.1 1. Agriculture, forestry and fishing			
2.การทำเหมืองแร่ และเหมืองหิน	2.7	-	0.4	0.4	0.1	0.2	0.0	-	1.4	0.2	-	-	-	- 2. Mining and quarrying			
3. การผลิต	1123	0.6	18.3	19.3	27.4	21.0	6.5	0.2	7.6	10.4	0.4	-	0.6	3. Manufacturing			
4. ไฟฟ้า ก๊าซ ไอน้ำและระบบปรับอากาศ	8.9	-	0.0	-	0.3	1.6	0.9	-	2.7	3.4	-	-	-	- 4. Electricity, gas, steam and air conditioning supply			
5. การจัดหาหน้า การจัดการและการบำบัดน้ำเสีย ของเสีย และสิ่งปฏิกูล	3.2	-	0.8	0.6	0.3	-	0.1	-	1.2	0.2	-	-	-	- 5. Water supply; sewerage, waste management and remediation activities			
6. การก่อสร้าง	114.2	1.3	26.1	41.3	23.6	10.2	3.0	-	3.6	4.6	-	0.1	0.3	6. Construction			
7. การขายส่ง และกรขายปลีก ก๊าซออยยานยนต์	261.8	2.3	33.5	44.3	55.2	53.5	12.0	0.1	30.7	25.6	2.4	-	2.3	7. Wholesale and retail trade; repair of motor vehicles, and motorcycles			
8. การขนส่ง และสถานที่เก็บสินค้า	35.8	0.7	11.1	6.4	6.9	6.2	1.6	-	1.3	1.5	-	-	-	- 8. Transportation and storage			
9. ที่พักแรมและบริการด้านอาหาร	77.4	0.5	12.7	14.7	16.8	15.6	2.0	0.1	4.6	9.9	0.3	-	0.2	9. Accommodation and food service activities			
10. ข้อมูลข่าวสารและการสื่อสาร	5.6	-	0.2	0.3	0.7	0.6	0.3	-	1.8	1.3	0.4	-	-	- 10. Information and communication			
11.กิจกรรมทางการเงินและการประกันภัย	15.4	-	0.1	1.9	0.3	2.2	0.6	-	7.6	2.3	0.1	-	-	0.3 11. Financial and insurance activities			
12. กิจกรรมอสังหาริมทรัพย์	2.8	-	0.3	0.8	0.6	-	-	-	1.0	-	0.1	-	-	- 12. Real estate activities			
13. กิจกรรมทางวิชาชีพ วิทยาศาสตร์ และเทคนิค	7.1	-	0.6	0.2	0.8	1.4	0.1	-	3.2	0.9	-	-	-	- 13. Professional, scientific and technical activities			
14. กิจกรรมการบริหารและการบริการสนับสนุน	8.6	-	1.8	1.0	1.8	1.6	0.2	-	0.9	0.6	0.6	-	-	- 14. Administrative and support service activities			
15. การบริหารราชการ การป้องกันประเทศ การประกันสังคม	107.9	0.1	7.4	5.7	12.8	21.2	9.7	-	32.3	14.1	4.5	-	-	- 15. Public administration and defence; compulsory social security			
16. การศึกษา	60.2	-	1.5	3.2	2.7	2.2	0.8	0.2	27.2	4.4	17.7	-	0.4	16. Education			
17. กิจกรรมด้านสุขภาพและงานสังคมสงเคราะห์	20.1	-	0.4	0.4	1.2	3.9	2.0	0.1	7.0	4.3	0.9	-	-	- 17. Human health and social work activities			
18. ศิลปะ ความบันเทิง และนันทนาการ	7.0	0.1	1.6	1.5	1.2	0.7	-	-	1.5	0.2	0.1	-	-	- 18. Arts, entertainment and recreation			
19. กิจกรรมบริการด้านอื่น ๆ	19.6	0.6	3.1	4.2	2.9	3.9	3.1	-	0.7	1.0	0.2	-	-	- 19. Other service activities			
20. กิจกรรมการจ้างงานในครัวเรือนส่วนบุคคล การผลิตสินค้าและบริการที่ขึ้นเองเพื่อใช้ในครัวเรือน	1.2	-	0.7	0.4	-	-	-	-	0.1	0.0	-	-	-	- 20. Activities of households as employers; undifferentiated goods and services-producing activities of households for own use			
21. กิจกรรมขององค์กรระหว่างประเทศ	-	-	-	-	-	-	-	-	-	-	-	-	-	- 21. Activities of extraterritorial organizations and bodies			
22. ไม่ทราบ	0.2	-	-	0.2	-	-	-	-	-	-	-	-	-	- 22. Unknown			

1/ รวมอาชีพระยะสั้น 1/ Including Short Course Vocational

ตารางที่ 5 จำนวนผู้มีงานทำ จำแนกตามชั้นการศึกษาที่สำคัญ อุตสาหกรรม เพศ และเขตการปกครอง ภาคตะวันออกเฉียงเหนือ (ต่อ)

TABLE 5 EMPLOYED PERSONS BY LEVEL OF EDUCATIONAL ATTAINMENT, INDUSTRY, SEX AND AREA, NORTHEASTERN REGION (Contd.)

อุตสาหกรรม Industry	รวม Total	ไม่มี การศึกษา None	ต่ำกว่า ประถมศึกษา Less than Elementary	ประถมศึกษา Elementary	ประถมศึกษา ตอนต้น Lower Secondary	มัธยมศึกษาตอนปลาย Upper Secondary Level				อุดมศึกษา Higher Level				อื่นๆ Others	ไม่ทราบ Unknown	INDUSTRY
						ประถมศึกษา General/ Academic	สาขาวิชา Vocational Teacher Training	สาขาวิชา- การศึกษา Teacher Training	สาขาวิชา Academic	สาขาวิชาชีพ Higher Technical Education	สาขาวิชาชีพ Higher Technical Education	สาขาวิชา- การศึกษา Teacher Training	สาขาวิชาชีพ Higher Technical Education			
หญิง	1,170.4	14.7	286.6	258.7	139.2	141.1	24.5	0.3	166.7	80.1	54.0	0.2	4.3		FEMALE	
1.เกษตรกรรม การป่าไม้ และการประมง	389.3	5.4	163.1	136.2	42.1	31.2	2.3	-	3.1	4.5	1.2	-	-	0.3	1. Agriculture, forestry and fishing	
2.การทำเหมืองแร่และเหมืองหิน	0.2	-	-	0.1	-	-	-	-	-	0.1	-	-	-	-	2. Mining and quarrying	
3. การผลิต	113.4	1.0	27.6	25.2	22.7	22.4	2.3	-	5.0	6.8	0.5	-	-	3. Manufacturing		
4. ไฟฟ้า ก๊าซ ไอน้ำและระบบปรับอากาศ	1.9	-	-	0.1	0.4	0.1	0.1	-	1.2	0.1	-	-	-	4. Electricity, gas, steam and air conditioning supply		
5. การจัดการน้ำ การจัดการและการบำบัดน้ำเสีย ของเสีย และสิ่งปฏิกูล	2.4	-	0.4	-	0.4	0.7	-	-	0.6	0.4	-	-	-	5. Water supply; sewerage, waste management and remediation activities		
6. การก่อสร้าง	24.0	-	6.6	10.1	3.7	2.2	0.6	-	0.1	0.6	-	-	0.0	6. Construction		
7. การขายปลีก และการขายส่ง การซ่อมยานยนต์	244.1	3.2	48.8	41.2	36.4	42.5	8.5	0.2	37.3	19.5	4.5	-	-	7. Wholesale and retail trade; repair of motor vehicles and motorcycles		
8. การขนส่ง และสถานที่เก็บสินค้า	5.1	0.1	0.7	1.3	0.5	0.5	0.6	-	0.9	0.5	-	-	-	8. Transportation and storage		
9. ที่พักแรมและบริการด้านอาหาร	121.1	3.5	26.3	27.8	18.5	20.6	3.8	-	10.9	8.3	1.4	0.0	-	9. Accommodation and food service activities		
10. ข้อมูลข่าวสารและการสื่อสาร	3.9	-	-	-	0.7	0.5	-	-	2.3	0.2	0.2	-	-	10. Information and communication		
11. กิจกรรมทางเงินและการประกันภัย	17.4	-	0.1	0.9	0.1	1.2	0.3	-	12.2	2.0	0.7	-	-	11. Financial and insurance activities		
12. กิจกรรมอสังหาริมทรัพย์	2.1	-	0.1	0.6	0.3	0.3	-	-	0.2	-	0.5	-	-	12. Real estate activities		
13. กิจกรรมทางวิชาชีพ วิทยาศาสตร์ และเทคนิค	5.9	-	0.3	-	0.6	0.2	0.5	-	3.6	0.7	0.1	-	-	13. Professional, scientific and technical activities		
14. กิจกรรมการบริหารและการบริการสนับสนุน	11.1	-	2.9	1.7	1.1	1.5	0.9	-	1.9	1.1	0.2	-	-	14. Administrative and support service activities		
15. การบริหารราชการ การป้องกันประเทศ การประกันสังคม	59.0	-	1.8	0.8	1.6	3.2	2.2	-	35.7	10.7	3.1	-	-	15. Public administration and defence; compulsory social security		
16. การศึกษา	83.6	-	0.8	0.2	0.4	1.8	0.2	0.1	33.7	5.0	39.8	-	-	16. Education		
17. กิจกรรมด้านสุขภาพและงานสังคมสงเคราะห์	45.0	-	0.9	0.5	1.7	5.7	1.1	-	15.7	18.3	1.2	-	-	17. Human health and social work activities		
18. ศิลปะ ความบันเทิง และนันทนาการ	6.6	0.2	0.8	2.2	1.5	0.7	0.2	-	0.7	-	0.3	0.1	-	18. Arts, entertainment and recreation		
19. กิจกรรมบริการด้านอื่น ๆ	26.1	1.1	3.7	6.7	5.5	4.8	1.1	-	1.9	1.0	0.4	-	-	19. Other service activities		
20. กิจกรรมการจ้างงานในครัวเรือนส่วนบุคคล การผลิตสินค้าและบริการที่ตนเองเพื่อใช้ในครัวเรือน	8.1	0.3	2.0	3.1	1.2	1.0	-	-	0.2	0.2	-	-	-	20. Activities of households as employers; undifferentiated goods and services-producing activities of households for own use		
21. กิจกรรมขององค์กรระหว่างประเทศ	-	-	-	-	-	-	-	-	-	-	-	-	-	21. Activities of extraterritorial organizations and bodies		
22. ไม่ทราบ	-	-	-	-	-	-	-	-	-	-	-	-	-	22. Unknown		

/ รวมอาชีพระยะสั้น / Including Short Course Vocational

หน่วยเป็นพัน : in Thousands

ตารางที่ 5 จำนวนผู้จ้างทำ งานตามชั้นการศึกษาที่สำเร็จ อุตสาหกรรม พืช และเขตการปกครอง ภาคตะวันออกเฉียงเหนือ (ต่อ)

ไตรมาสที่ 4/2555 : Quarter 4/2012

นอกเขตเทศบาล NON-MUNICIPAL AREA

หน่วยเป็นพัน : in Thousands

อุตสาหกรรม	รวม	ไม่มี การศึกษา	ต่ำกว่า ประถมศึกษา	ประถมศึกษา	ประถมศึกษาตอนต้น	มัธยมศึกษาตอนปลาย				อุดมศึกษา				อื่นๆ	ไม่ทราบ	INDUSTRY
						Upper Secondary Level		Higher Level		Higher Level		Higher Level				
						สาขามัธยมศึกษาตอนต้น	สาขามัธยมศึกษา	สาขาวิชา- การศึกษา	สาขาวิชา- การศึกษา	สาขาวิชา- การศึกษา	สาขาวิชา- การศึกษา	สาขาวิชา- การศึกษา	สาขาวิชา- การศึกษา			
None	Elementary	Lower Secondary	General/ Academic	Vocational	Teacher Training	Academic	Technical Education	Teacher Training	Others	Unknown						
ยอดรวม	10,673.9	122.2	3,308.9	3,131.3	1,783.3	1,226.0	183.7	0.3	414.9	346.5	148.6	-	8.3	-	TOTAL	
ชาย	5,881.6	51.9	1,711.4	1,758.4	1,098.9	686.5	129.4	0.3	188.5	196.3	54.0	-	6.1	-	MALE	
1 เกษตรกรรม การป่าไม้ และการประมง	3,708.0	39.9	1,361.5	1,202.5	626.7	322.3	47.7	0.3	19.9	82.2	4.4	-	0.8	-	1. Agriculture, forestry and fishing	
2. การทำเหมืองแร่ และเหมืองหิน	14.4	-	1.7	3.4	0.7	8.6	-	-	-	-	-	-	-	-	- 2. Mining and quarrying	
3. การผลิต	335.7	3.5	56.0	87.8	89.9	59.2	18.6	-	7.5	13.3	-	-	-	-	- 3. Manufacturing	
4. ไฟฟ้า ก๊าซ ไอน้ำและระบบปรับอากาศ	2.6	-	-	-	-	1.2	-	-	0.7	0.4	0.4	-	-	-	- 4. Electricity, gas, steam and air conditioning supply	
5. การจัดหาไฟฟ้า การจัดการและการบำบัดน้ำเสีย ของเสีย และสิ่งปฏิกูล	8.9	-	1.8	4.8	0.9	1.1	-	-	-	0.3	-	-	-	-	- 5. Water supply; sewerage, waste management and remediation activities	
6. การก่อสร้าง	495.4	6.4	99.3	197.0	114.9	53.1	7.0	-	10.9	6.2	0.6	-	-	-	- 6. Construction	
7. การขายส่ง และการขายปลีก การซ่อมยานยนต์	589.8	1.4	96.2	157.1	141.8	104.9	18.6	-	26.5	36.9	2.7	-	-	-	3.7 7. Wholesale and retail trade; repair of motor vehicles and motorcycles	
8. การขนส่ง และสถานที่เก็บสินค้า	81.3	-	14.6	21.6	25.0	16.3	2.1	-	-	0.9	0.7	-	-	-	- 8. Transportation and storage	
9. ที่พักแรมและบริการด้านอาหาร	87.2	-	15.6	18.9	25.3	13.0	2.1	-	6.7	3.9	-	-	-	-	1.6 9. Accommodation and food service activities	
10. ข้อมูลข่าวสารและการสื่อสาร	12.3	-	-	-	-	2.0	1.6	-	8.4	-	0.3	-	-	-	- 10. Information and communication	
11. กิจกรรมทางการเงินและการประกันภัย	14.0	-	1.0	0.9	0.4	4.2	-	-	3.2	3.7	0.7	-	-	-	- 11. Financial and insurance activities	
12. กิจกรรมอสังหาริมทรัพย์	0.2	-	-	-	-	-	-	-	0.2	-	-	-	-	-	- 12. Real estate activities	
13. กิจกรรมทางวิชาชีพ วิทยาศาสตร์ และเทคนิค	6.4	-	1.2	-	-	3.1	-	-	1.5	0.6	-	-	-	-	- 13. Professional, scientific and technical activities	
14. กิจกรรมบริการที่ปรึกษาและการจัดการสนับสนุน	12.0	-	2.1	3.7	0.7	3.4	2.1	-	-	-	-	-	-	-	- 14. Administrative and support service activities	
15. การบริหารราชการ การป้องกันประเทศ การประกันสังคม	287.0	-	39.0	34.2	43.4	66.0	22.0	-	53.4	25.1	4.0	-	-	-	- 15. Public administration and defence; compulsory social security	
16. การศึกษา	108.1	-	5.0	4.9	4.3	9.7	2.4	-	39.2	4.2	38.3	-	-	-	- 16. Education	
17. กิจกรรมด้านสุขภาพและงานสังคมสงเคราะห์	43.9	-	1.6	0.8	7.1	7.3	3.8	-	8.4	13.0	2.0	-	-	-	- 17. Human health and social work activities	
18. ศิลปะ ความบันเทิง และนันทนาการ	33.4	-	6.6	9.8	6.3	5.4	-	-	2.0	3.4	-	-	-	-	- 18. Arts, entertainment and recreation	
19. กิจกรรมบริการด้านอื่น ๆ	34.5	-	6.6	10.4	7.9	5.9	1.4	-	-	2.3	-	-	-	-	- 19. Other service activities	
20. กิจกรรมการจ้างงานในครัวเรือนส่วนบุคคล การผลิตสินค้าและบริการที่ขึ้นเองเพื่อใช้ในครัวเรือน	6.4	0.8	1.7	0.6	3.4	-	-	-	-	-	-	-	-	-	- 20. Activities of households as employers; undifferentiated goods and services-producing activities of households for own use	
21. กิจกรรมขององค์การระหว่างประเทศ	-	-	-	-	-	-	-	-	-	-	-	-	-	-	- 21. Activities of extraterritorial organizations and bodies	
22. ไม่ทราบ	-	-	-	-	-	-	-	-	-	-	-	-	-	-	- 22. Unknown	

✓ รวมอาชีพระยะสั้น ✓ Including Short Course Vocational

ตารางที่ 5 จำนวนผู้มีงานทำ จำแนกตามชั้นการศึกษาที่สำเร็จ อุตสาหกรรม เพศ และเขตการปกครอง ภาคตะวันออกเฉียงเหนือ (ต่อ)

TABLE 5 EMPLOYED PERSONS BY LEVEL OF EDUCATIONAL ATTAINMENT, INDUSTRY, SEX AND AREA, NORTHEASTERN REGION (Contd.)

หน่วยเป็นพัน : In Thousands

ไตรมาสที่ 4/2555 : Quarter 4/2012

นอกเขตเทศบาล NON-MUNICIPAL AREA

อุตสาหกรรม Industry	รวม Total	ไม่มี การศึกษา None	ต่ำกว่า ประถมศึกษา Less than Elementary	ประถมศึกษา Elementary	ประถมศึกษา ตอนต้น Lower Secondary	มัธยมศึกษาตอนปลาย Upper Secondary Level				อุดมศึกษา Higher Level			อื่นๆ Others	ไม่ทราบ Unknown	INDUSTRY
						สาธิตสามัญ General/ Academic	สาธิตอาชีวศึกษา Vocational Training	สาธิตอาชีวศึกษา Teacher Training	สาธิตอาชีวศึกษา Higher Technical Education	สาธิตอาชีวศึกษา Higher Technical Education	สาธิตอาชีวศึกษา Teacher Training				
												54.3			
หญิง Female	4,792.3	70.3	1,597.4	1,373.0	684.4	539.5	54.3	226.3	150.3	94.5	2.2				
1. เกษตรกรรม การป่าไม้ และการประมง 1. Agriculture, forestry and fishing	3,036.4	49.0	1,254.2	989.9	431.6	265.5	12.1	-	14.8	18.6	0.9	-	-	-	- 1. Agriculture, forestry and fishing
2. การทำเหมืองแร่ และเหมืองหิน 2. Mining and quarrying	4.7	-	0.3	0.6	2.1	-	-	-	1.7	-	-	-	-	-	- 2. Mining and quarrying
3. การผลิต 3. Manufacturing	396.3	6.9	92.6	123.6	86.5	61.0	6.0	-	4.8	13.4	1.5	-	-	-	- 3. Manufacturing
4. ไฟฟ้า ก๊าซ ไอน้ำและระบบปรับอากาศ 4. Electricity, gas, steam and air conditioning supply	2.0	-	-	-	-	0.8	-	-	1.2	-	-	-	-	-	- 4. Electricity, gas, steam and air conditioning supply
5. การจัดการน้ำ การจัดการและการบำบัดน้ำเสีย ของเสีย และสิ่งปฏิกูล 5. Water supply; sewerage, waste management and remediation activities	6.6	0.8	-	4.5	-	0.9	0.3	-	-	-	-	-	-	-	- 5. Water supply; sewerage, waste management and remediation activities
6. การก่อสร้าง 6. Construction	80.6	5.2	20.3	40.3	7.8	6.3	0.7	-	-	-	-	-	-	-	- 6. Construction
7. การขนส่ง และการขายปลีก การซ่อมยานยนต์ 7. Wholesale and retail trade; repair of motor vehicles and motorcycles	539.9	4.9	135.2	112.0	91.0	113.3	21.5	-	29.0	28.7	2.0	-	-	-	2.2 7. Wholesale and retail trade; repair of motor vehicles and motorcycles
8. การขนส่ง และสถานที่เก็บสินค้า 8. Transportation and storage	9.4	-	1.3	1.0	2.0	2.0	1.3	-	-	2.0	-	-	-	-	- 8. Transportation and storage
9. ที่พักแรมและบริการด้านอาหาร 9. Accommodation and food service activities	193.8	1.6	57.4	54.3	36.2	26.1	2.3	-	7.0	8.4	0.5	-	-	-	- 9. Accommodation and food service activities
10. ข้อมูลข่าวสารและการสื่อสาร 10. Information and communication	7.7	-	0.5	-	-	-	0.8	-	2.8	3.6	-	-	-	-	- 10. Information and communication
11. กิจกรรมทางการเงินและการประกันภัย 11. Financial and insurance activities	11.6	-	1.3	1.2	1.1	0.9	0.4	-	2.9	3.8	-	-	-	-	- 11. Financial and insurance activities
12. กิจกรรมอสังหาริมทรัพย์ 12. Real estate activities	1.8	-	-	-	-	-	1.8	-	-	-	-	-	-	-	- 12. Real estate activities
13. กิจกรรมทางวิชาชีพ วิทยาศาสตร์ และเทคนิค 13. Professional, scientific and technical activities	3.3	-	-	-	1.0	1.2	-	-	-	1.1	-	-	-	-	- 13. Professional, scientific and technical activities
14. กิจกรรมการบริหารและการบริการสนับสนุน 14. Administrative and support service activities	6.3	-	2.0	1.4	-	2.5	-	-	-	0.3	-	-	-	-	- 14. Administrative and support service activities
15. การบริหารราชการ การป้องกันประเทศ การบังคับสังคม 15. Public administration and defence; compulsory social security	156.2	-	2.6	8.9	2.9	18.8	2.6	-	78.5	30.8	11.1	-	-	-	- 15. Public administration and defence; compulsory social security
16. การศึกษา 16. Education	146.0	-	2.7	4.3	1.9	7.8	0.4	-	48.4	11.9	68.6	-	-	-	- 16. Education
17. กิจกรรมด้านสุขภาพและงานสังคมสงเคราะห์ 17. Human health and social work activities	100.5	-	1.7	2.5	3.0	21.7	2.4	-	33.5	27.8	8.1	-	-	-	- 17. Human health and social work activities
18. ศิลปะ ความบันเทิง และนันทนาการ 18. Arts, entertainment and recreation	21.8	-	6.9	5.3	2.7	4.1	0.8	-	1.8	-	-	-	-	-	- 18. Arts, entertainment and recreation
19. กิจกรรมบริการด้านอื่น ๆ 19. Other service activities	34.7	1.0	9.1	10.7	7.4	3.7	1.1	-	-	-	1.8	-	-	-	- 19. Other service activities
20. กิจกรรมการจ้างงานในครัวเรือนส่วนบุคคล การผลิตสินค้าและบริการที่ขึ้นเองเพื่อใช้ในครัวเรือน 20. Activities of households as employers; undifferentiated goods and services-producing activities of households for own use	33.0	0.9	9.5	12.5	7.1	3.0	-	-	-	-	-	-	-	-	- 20. Activities of households as employers; undifferentiated goods and services-producing activities of households for own use
21. กิจกรรมขององค์กรระหว่างประเทศ 21. Activities of extraterritorial organizations and bodies	-	-	-	-	-	-	-	-	-	-	-	-	-	-	- 21. Activities of extraterritorial organizations and bodies
22. ไม่ทราบ 22. Unknown	-	-	-	-	-	-	-	-	-	-	-	-	-	-	- 22. Unknown

∕/ รวมอาชีพะยะสั้น ∕/ Including Short Course Vocational

ตารางที่ 6 จำนวนผู้ปฏิบัติงาน จำแนกตามสถานภาพทำงาน อาชีพ ภาคตะวันออกเฉียงเหนือ

TABLE 6 EMPLOYED PERSONS BY WORK STATUS, OCCUPATION, NORTHEASTERN REGION

ไตรมาสที่ 4/2555 : Quarter 4/2012

หน่วยเป็นพัน : In Thousands

อาชีพ	สถานภาพการทำงาน Work Status							รวม	การรวมกลุ่ม Members of Producers' Cooperatives	OCCUPATION
	นายจ้าง Employer	ลูกจ้างรัฐบาล Government Employee	ลูกจ้างเอกชน Private Employee	ทำงานส่วนตัว Own Account Worker	ช่วยธุรกิจ ครอบครัว Unpaid Family Worker	เกษตรกร Members of Producers' Cooperatives	TOTAL			
ยอดรวม	194.3	1,228.6	2,799.0	4,824.4	4,147.1	24.4	13,217.8	24.4	TOTAL	
1. ผู้บัญญัติกฎหมาย ข้าราชการระดับอาวุโส และผู้จัดการ	53.4	206.3	30.4	17.6	2.8	0.9	311.3	0.9	1. Legislators, senior officials and managers	
2. ผู้ประกอบวิชาชีพด้านต่าง ๆ	5.5	414.7	70.8	12.4	1.5	0.9	505.9	0.9	2. Professionals	
3. ผู้ประกอบวิชาชีพด้านเทคนิคสาขาต่าง ๆ และอาชีพที่เกี่ยวข้อง	2.7	142.8	72.9	19.7	7.3	-	245.3	-	3. Technicians and associate professionals	
4. เสมียน	0.3	143.4	85.0	5.5	3.4	-	237.6	-	4. Clerks	
5. พนักงานบริการและพนักงานในร้านค้า และตลาด	25.0	195.7	389.7	775.7	467.4	2.1	1,855.5	2.1	5. Service workers and shop and market sales workers	
6. ผู้ปฏิบัติงานที่มีฝีมือในด้านการเกษตร และการประมง	68.0	5.6	240.9	3,418.8	3,402.5	1.0	7,136.8	1.0	6. Skilled agricultural and fishery workers	
7. ผู้ปฏิบัติงานด้านความสามารถทางฝีมือ และธุรกิจการค้าที่เกี่ยวข้อง	31.3	22.0	620.2	303.5	130.9	10.9	1,118.7	10.9	7. Craft and related trades workers	
8. ผู้ปฏิบัติการโรงงานและเครื่องจักร และผู้ปฏิบัติงานด้านการประกอบ	5.7	39.9	393.4	115.6	26.8	0.3	581.7	0.3	8. Plant and machine operators and assemblers	
9. อาชีพขั้นพื้นฐานต่างๆ ในด้านการขาย และการให้บริการ	2.3	58.4	895.8	155.6	104.4	8.2	1,224.8	8.2	9. Elementary occupations	
10. คนงานซึ่งมิได้จำแนกไว้ในหมวดอื่น	-	-	-	-	0.2	-	0.2	-	10. Workers not classifiable by occupation	

ตารางที่ 6 จำนวนผู้มีงานทำ จำแนกตามสถานภาพทำงาน อาชีพ และเพศ ภาคตะวันออกเฉียงเหนือ
TABLE 6 EMPLOYED PERSONS BY WORK STATUS, OCCUPATION AND SEX , NORTHEASTERN REGION

ไตรมาสที่ 4/2555 : Quarter 4/2012

หน่วยเป็นพัน : In Thousands

อาชีพ	สถานภาพการทำงาน Work Status							OCCUPATION
	นายจ้าง Employer	ลูกจ้างรัฐบาล Government Employee	ลูกจ้างเอกชน Private Employee	ทำงานส่วนตัว Own Account Worker	ครอบครัว Unpaid Family Worker	การรวมกลุ่ม Members of Producers' Cooperatives		
ชาย	7,255.1	647.9	1,695.3	3,181.6	1,559.4	16.5	MALE	
1. ผู้บัญญัติกฎหมาย ข้าราชการระดับอาวุโสและผู้จัดการ	44.1	170.2	15.7	14.9	0.7	0.9	1. Legislators, senior officials and managers	
2. ผู้ประกอบวิชาชีพด้านต่างๆ	4.9	151.1	41.5	9.1	0.2	0.9	2. Professionals	
3. ผู้ประกอบวิชาชีพด้านเทคนิคสาขาต่างๆ และอาชีพที่เกี่ยวข้อง	2.1	74.7	34.7	12.9	3.3	-	3. Technicians and associate professionals	
4. เสมียน	0.3	39.5	26.2	2.9	1.1	-	4. Clerks	
5. พนักงานบริการและพนักงานในร้านค้าและตลาด	14.4	110.9	166.6	307.6	185.7	-	5. Service workers and shop and market sales workers	
6. ผู้ปฏิบัติงานที่ไม่มีชื่อในด้านเกษตรและการประมง	51.0	5.0	133.2	2,456.4	1,259.1	0.2	6. Skilled agricultural and fishery workers	
7. ผู้ปฏิบัติงานด้านความสามารถทางฝีมือและธุรกิจการค้าที่เกี่ยวข้อง	30.1	20.4	504.8	185.4	56.2	8.5	7. Craft and related trades workers	
8. ผู้ปฏิบัติการโรงงานและเครื่องจักรและผู้ปฏิบัติงานด้านการประกอบ	5.2	39.6	239.6	90.2	19.3	0.3	8. Plant and machine operators and assemblers	
9. อาชีพขั้นพื้นฐานต่างๆ ในด้านการขายและการให้บริการ	2.3	36.5	533.1	102.1	33.6	5.6	9. Elementary occupations	
10. คนงานซึ่งมิได้จำแนกไว้ในหมวดอื่น	-	-	-	-	0.2	-	10. Workers not classifiable by occupation	
หญิง	40.0	580.7	1,103.7	1,642.8	2,587.7	7.8	TOTAL	
1. ผู้บัญญัติกฎหมาย ข้าราชการระดับอาวุโสและผู้จัดการ	9.3	36.1	14.7	2.7	2.1	-	1. Legislators, senior officials and managers	
2. ผู้ประกอบวิชาชีพด้านต่างๆ	0.6	263.6	29.2	3.3	1.3	-	2. Professionals	
3. ผู้ประกอบวิชาชีพด้านเทคนิคสาขาต่างๆ และอาชีพที่เกี่ยวข้อง	0.6	68.1	38.1	6.8	4.0	-	3. Technicians and associate professionals	
4. เสมียน	-	103.9	58.8	2.6	2.3	-	4. Clerks	
5. พนักงานบริการและพนักงานในร้านค้าและตลาด	10.6	84.8	223.1	468.1	281.7	2.1	5. Service workers and shop and market sales workers	
6. ผู้ปฏิบัติงานที่ไม่มีชื่อในด้านเกษตรและการประมง	17.0	0.6	107.7	962.4	2,143.4	0.8	6. Skilled agricultural and fishery workers	
7. ผู้ปฏิบัติงานด้านความสามารถทางฝีมือและธุรกิจการค้าที่เกี่ยวข้อง	1.2	1.6	115.5	118.1	74.7	2.3	7. Craft and related trades workers	
8. ผู้ปฏิบัติการโรงงานและเครื่องจักรและผู้ปฏิบัติงานด้านการประกอบ	0.5	0.2	153.8	25.3	7.5	-	8. Plant and machine operators and assemblers	
9. อาชีพขั้นพื้นฐานต่างๆ ในด้านการขายและการให้บริการ	0.1	21.9	362.7	53.5	70.8	2.6	9. Elementary occupations	
10. คนงานซึ่งมิได้จำแนกไว้ในหมวดอื่น	-	-	-	-	-	-	10. Workers not classifiable by occupation	

ตารางที่ 6 จำนวนผู้มีงานทำ จำแนกตามสถานภาพทำงาน อาชีพ เพศ และเขตการปกครอง ภาคตะวันออกเฉียงเหนือ (ต่อ)
TABLE 6 EMPLOYED PERSONS BY WORK STATUS, OCCUPATION, SEX AND AREA, NORTHEASTERN REGION (Contd.)

หน่วยเป็นพัน : In Thousands

อาชีพ	ในเขตเทศบาล MUNICIPAL AREA										TOTAL	MALE	OCCUPATION	
	รวม	นายจ้าง	ลูกจ้างรัฐบาล	ลูกจ้างเอกชน	ทำงานส่วนตัว	ช่วยธุรกิจครอบครัว	การรวมกลุ่ม	Total	Employer	Government Employee				Private Employee
ยอดรวม	2,543.9	62.3	385.8	638.2	813.5	638.4	5.7							
ชาย	1,373.5	46.2	202.1	367.7	511.8	241.5	4.2							
1. ผู้บัญญัติกฎหมาย ข้าราชการระดับอาวุโส และผู้จัดการ	56.3	16.8	26.0	9.1	3.6	0.7	-							1. Legislators, senior officials and managers
2. ผู้ประกอบวิชาชีพด้านต่างๆ	67.4	0.3	55.2	8.8	2.0	0.2	0.9							2. Professionals
3. ผู้ประกอบวิชาชีพด้านเทคนิคสาขาต่างๆ และอาชีพที่เกี่ยวข้อง	51.7	1.1	26.8	16.8	5.8	1.2	-							3. Technicians and associate professionals
4. เสมียน	35.0	0.3	19.6	12.2	2.1	0.9	-							4. Clerks
5. พนักงานบริการและพนักงานในร้านค้า และตลาด	283.2	10.2	35.2	65.8	106.9	65.1	-							5. Service workers and shop and market sales workers
6. ผู้ปฏิบัติงานที่มีฝีมือในด้านการเกษตร และการประมง	468.7	5.8	2.0	14.6	300.5	145.6	0.2							6. Skilled agricultural and fishery workers
7. ผู้ปฏิบัติงานด้านความสามารถทางฝีมือ และธุรกิจการค้าที่เกี่ยวข้อง	192.1	10.0	10.0	105.3	49.9	14.3	2.5							7. Craft and related trades workers
8. ผู้ปฏิบัติการโรงงานและเครื่องจักร และผู้ปฏิบัติงานด้านการประกอบ	90.4	0.9	12.5	48.1	24.8	3.7	0.3							8. Plant and machine operators and assemblers
9. อาชีพขั้นพื้นฐานต่างๆ ในด้านการขาย และการให้บริการ	128.5	0.7	14.8	87.0	16.2	9.5	0.2							9. Elementary occupations
10. คนงานซึ่งไม่ได้จำแนกไว้ในหมวดอื่น	0.2	-	-	-	-	0.2	-							10. Workers not classifiable by occupation

ตารางที่ 6 จำนวนผู้มีงานทำ จำแนกตามสถานภาพทำงาน อาชีพ เพศ และเขตการปกครอง ภาคตะวันออกเฉียงเหนือ (ต่อ)
TABLE 6 EMPLOYED PERSONS BY WORK STATUS, OCCUPATION, SEX AND AREA, NORTHEASTERN REGION (Contd.)

ไตรมาสที่ 4/2555 : Quarter 4/2012

หน่วยเป็นพัน : in Thousands

อาชีพ	สถานภาพการทำงาน Work Status							การรวมกลุ่ม Members of Producers' Cooperatives	OCCUPATION
	รวม	นายจ้าง Employer	ลูกจ้างรัฐบาล Government Employee	ลูกจ้างเอกชน Private Employee	ทำงานส่วนตัว Own Account Worker	ช่วยธุรกิจ ครอบครัว Unpaid Family Worker			
หญิง	1,170.4	16.0	183.7	270.6	301.7	396.9	1.6	TOTAL	
1. ผู้ปฏิบัติกฎหมาย ข้าราชการระดับอาวุโส และผู้จัดการ	22.1	6.8	7.6	5.8	1.6	0.4	-	1. Legislators, senior officials and managers	
2. ผู้ประกอบวิชาชีพด้านต่างๆ	115.4	0.1	96.9	15.7	1.5	1.3	-	2. Professionals	
3. ผู้ประกอบวิชาชีพด้านเทคนิคสาขาต่างๆ และอาชีพที่เกี่ยวข้อง	44.0	-	21.6	14.9	4.3	3.3	-	3. Technicians and associate professionals	
4. เสมียน	63.9	-	34.7	26.2	1.6	1.4	-	4. Clerks	
5. พนักงานบริการและพนักงานในร้านค้า และตลาด	346.9	6.6	16.7	71.3	141.7	110.1	0.5	5. Service workers and shop and market sales workers	
6. ผู้ปฏิบัติงานที่มีฝีมือในด้านการเกษตร และการประมง	369.2	1.8	-	12.9	107.4	247.0	0.2	6. Skilled agricultural and fishery workers	
7. ผู้ปฏิบัติงานด้านความสามารถทางฝีมือ และธุรกิจการค้าที่เกี่ยวข้อง	65.1	0.4	0.1	21.8	24.5	17.5	0.9	7. Craft and related trades workers	
8. ผู้ปฏิบัติการโรงงานและเครื่องจักร และผู้ปฏิบัติงานด้านการประกอบ	44.2	0.3	0.2	38.6	3.8	1.3	-	8. Plant and machine operators and assemblers	
9. อาชีพขั้นพื้นฐานต่างๆ ในด้านการขาย และการให้บริการ	99.6	0.1	5.9	63.6	15.5	14.6	-	9. Elementary occupations	
10. คนงานซึ่งมีรายได้จำแนกไว้ในหมวดอื่น	-	-	-	-	-	-	-	10. Workers not classifiable by occupation	

ตารางที่ 6 จำนวนผู้มีงานทำ จำแนกตามสถานภาพทำงาน อาชีพ เพศ และเขตการปกครอง ภาคตะวันออกเฉียงเหนือ (ต่อ)
TABLE 6 EMPLOYED PERSONS BY WORK STATUS, OCCUPATION, SEX AND AREA, NORTHEASTERN REGION (Contd.)

ไตรมาสที่ 4/2555 : Quarter 4/2012 หน่วยเป็นพัน : In Thousands

อาชีพ	นอกเขตเทศบาล NON-MUNICIPAL AREA													
	สถานภาพการทำงาน Work Status													
	รวม	นายจ้าง	ลูกจ้างรัฐบาล	ลูกจ้างเอกชน	ทำงานส่วนตัว	ช่วยธุรกิจครอบครัว	การรวมกลุ่ม	นายจ้าง	ลูกจ้างรัฐบาล	ลูกจ้างเอกชน	ทำงานส่วนตัว	ช่วยธุรกิจครอบครัว	การรวมกลุ่ม	
อาชีพ	Employer	Government Employee	Private Employee	Own Account Worker	Unpaid Family Worker	Producers' Cooperatives	Employer	Government Employee	Private Employee	Own Account Worker	Unpaid Family Worker	Producers' Cooperatives	OCCUPATION	
ยอดรวม	10,673.9	132.0	842.8	2,160.8	4,010.8	3,508.7	18.7	TOTAL						
ชาย	5,881.6	108.1	445.8	1,327.6	2,669.8	1,317.9	12.4	MALE						
1. ผู้บัญญัติกฎหมาย ข้าราชการระดับอาวุโส และผู้จัดการ	190.2	27.2	144.2	6.6	11.3	-	0.9	1. Legislators, senior officials and managers						
2. ผู้ประกอบวิชาชีพด้านต่างๆ	140.5	4.7	95.9	32.7	7.2	-	-	2. Professionals						
3. ผู้ประกอบวิชาชีพด้านเทคนิคสาขาต่างๆ และอาชีพที่เกี่ยวข้อง	75.9	1.0	48.0	17.9	7.0	2.1	-	3. Technicians and associate professionals						
4. เสมียน	35.0	-	19.9	14.0	0.9	0.3	-	4. Clerks						
5. พนักงานบริการและพนักงานในร้านค้า และตลาด	501.9	4.2	75.7	100.8	200.6	120.6	-	5. Service workers and shop and market sales workers						
6. ผู้ปฏิบัติงานที่มีฝีมือในด้านการเกษตร และการประมง	3,436.2	45.2	3.0	118.6	2,155.9	1,113.4	-	6. Skilled agricultural and fishery workers						
7. ผู้ปฏิบัติงานด้านความสามารถทางฝีมือ และธุรกิจการค้าที่เกี่ยวข้อง	613.3	20.0	10.3	399.5	135.5	41.9	6.1	7. Craft and related trades workers						
8. ผู้ปฏิบัติการโรงงานและเครื่องจักร และผู้ปฏิบัติงานด้านการประกอบ	303.8	4.3	27.1	191.5	65.4	15.6	-	8. Plant and machine operators and assemblers						
9. อาชีพขั้นพื้นฐานต่างๆ ในด้านการขาย และการให้บริการ	584.8	1.6	21.7	446.0	86.0	24.1	5.5	9. Elementary occupations						
10. คนงานซึ่งมีจัดจำแนกไว้ในหมวดอื่น	-	-	-	-	-	-	-	10. Workers not classifiable by occupation						

ตารางที่ 6 จำนวนผู้มีงานทำ จำแนกตามสถานภาพทำงาน อาชีพ เพศ และเขตการปกครอง ภาคตะวันออกเฉียงเหนือ (ต่อ)
TABLE 6 EMPLOYED PERSONS BY WORK STATUS, OCCUPATION, SEX AND AREA, NORTHEASTERN REGION (Contd.)

อาชีพ	นอกเขตเทศบาล NON-MUNICIPAL AREA							รวม	การรวมกลุ่ม Members of Producers' Cooperatives	OCCUPATION
	สถานภาพการทำงาน Work Status									
	นายจ้าง Employer	ลูกจ้างรัฐบาล Government Employee	ลูกจ้างเอกชน Private Employee	ทำงานส่วนตัว Own Account Worker	ช่วยธุรกิจ ครอบครัว Unpaid Family Worker					
หญิง	23.9	397.0	833.2	1,341.1	2,190.8	6.3	TOTAL			
1. ผู้บัญญัติกฎหมาย ข้าราชการระดับอาวุโส และผู้จัดการ	2.5	28.5	9.0	1.2	1.7	-	1. Legislators, senior officials and managers			
2. ผู้ประกอบวิชาชีพด้านต่างๆ	0.5	166.8	13.6	1.8	-	-	2. Professionals			
3. ผู้ประกอบวิชาชีพด้านเทคนิคสาขาต่างๆ และอาชีพที่เกี่ยวข้อง	0.6	46.5	23.2	2.5	0.7	-	3. Technicians and associate professionals			
4. เสมียน	-	69.2	32.7	1.0	0.9	-	4. Clerks			
5. พนักงานบริการและพนักงานในร้านค้า และตลาด	4.0	68.1	151.9	326.4	171.5	1.6	5. Service workers and shop and market sales workers			
6. ผู้ปฏิบัติงานที่มีฝีมือในด้านการเกษตร และการประมง	15.2	0.6	94.8	855.0	1,896.4	0.6	6. Skilled agricultural and fishery workers			
7. ผู้ปฏิบัติงานด้านความสามารถทางฝีมือ และธุรกิจการค้าที่เกี่ยวข้อง	0.8	1.5	93.7	93.6	57.2	1.4	7. Craft and related trades workers			
8. ผู้ปฏิบัติการโรงงานและเครื่องจักร และผู้ปฏิบัติงานด้านการประกอบ	0.3	-	115.3	21.5	6.1	-	8. Plant and machine operators and assemblers			
9. อาชีพขั้นพื้นฐานต่างๆ ในด้านการขาย และการให้บริการ	-	16.0	299.1	38.0	56.2	2.6	9. Elementary occupations			
10. คนงานซึ่งมิได้จำแนกไว้หมวดอื่น	-	-	-	-	-	-	10. Workers not classifiable by occupation			

ไตรมาสที่ 4/2555 : Quarter 4/2012

หน่วยเป็นพัน : In Thousands

ตารางที่ 7 จำนวนผู้ปฏิบัติงาน จำแนกตามสถานภาพทำงาน อุตสาหกรรม ภาคตะวันออกเฉียงเหนือ

TABLE 7 EMPLOYED PERSONS BY WORK STATUS, INDUSTRY, NORTHEASTERN REGION

ไตรมาสที่ 4/2555 : Quarter 4/2012

หน่วยเป็นพัน : In Thousands

อุตสาหกรรม	สถานภาพการทำงาน Work Status								INDUSTRY
	นายจ้าง	ลูกจ้างรัฐบาล	ลูกจ้างเอกชน	ทำงานส่วนตัว	ช่วยธุรกิจครอบครัว	การรวมกลุ่ม	TOTAL	INDUSTRY	
	Employer	Government Employee	Private Employee	Own Account Worker	Unpaid Family Worker	Members of Producers' Cooperatives			
ยอดรวม	13,217.8	1,228.6	2,799.0	4,824.4	4,147.1	24.4	24.4	TOTAL	
1. เกษตรกรรม การป่าไม้ และการประมง	71.2	1.2	703.5	3,445.7	3,408.9	5.1	5.1	1. Agriculture, forestry and fishing	
2. การทำเหมืองแร่ และเหมืองหิน	-	0.2	17.4	2.1	2.3	-	-	2. Mining and quarrying	
3. การผลิต	20.2	1.8	584.2	230.4	118.4	2.7	2.7	3. Manufacturing	
4. ไฟฟ้า ก๊าซ ไอน้ำและระบบปรับอากาศ	-	15.0	0.4	-	-	-	-	4. Electricity, gas, steam and air conditioning supply	
5. การจัดหา การจัดการและการบำบัดน้ำเสีย	0.1	6.1	5.1	6.8	3.2	-	-	5. Water supply; sewerage, waste management and remediation activities	
6. การก่อสร้าง	44.7	0.1	585.6	41.6	31.8	10.4	10.4	6. Construction	
7. การขายส่ง และการขายปลีก การซ่อมยานยนต์	34.7	4.0	499.7	672.1	423.4	1.8	1.8	7. Wholesale and retail trade; repair of motor vehicles and motorcycles	
8. การขนส่ง และสถานที่เก็บสินค้า	1.2	5.6	51.5	67.0	3.4	2.8	2.8	8. Transportation and storage	
9. ที่พักแรมและบริการด้านอาหาร	12.6	0.3	120.9	218.9	125.8	0.9	0.9	9. Accommodation and food service activities	
10. ข้อมูลข่าวสารและการสื่อสาร	0.0	2.1	16.1	7.3	3.9	-	-	10. Information and communication	
11. กิจกรรมทางการเงินและการประกันภัย	0.5	16.7	36.6	3.0	1.2	0.3	0.3	11. Financial and insurance activities	
12. กิจกรรมอสังหาริมทรัพย์	0.0	-	5.2	1.4	0.3	-	-	12. Real estate activities	
13. กิจกรรมทางวิชาชีพ วิทยาศาสตร์ และเทคนิค	1.2	3.1	10.2	6.0	2.2	-	-	13. Professional, scientific and technical activities	
14. กิจกรรมการบริหารและการบริการสนับสนุน	1.1	0.4	29.9	4.8	1.7	-	-	14. Administrative and support service activities	
15. การบริหารราชการ การป้องกันประเทศ	-	609.3	0.5	0.3	-	-	-	15. Public administration and defence; compulsory social security	
16. การศึกษา	0.1	364.9	28.9	3.7	0.4	-	-	16. Education	
17. กิจกรรมด้านสุขภาพและงานสังคมเคราะห์	0.1	196.6	12.2	0.7	-	-	-	17. Human health and social work activities	
18. ศิลปะ ความบันเทิง และนันทนาการ	5.8	0.7	22.8	29.5	10.0	-	-	18. Arts, entertainment and recreation	
19. กิจกรรมบริการด้านอื่น ๆ	0.9	0.7	19.6	83.3	10.1	0.3	0.3	19. Other service activities	
20. กิจกรรมการจ้างงานในครัวเรือนส่วนบุคคล	-	-	48.7	-	-	-	-	20. Activities of households as employers; undifferentiated goods and services-producing activities of households for own use	
21. กิจกรรมขององค์กรระหว่างประเทศ	-	-	-	-	-	-	-	21. Activities of extraterritorial organizations and bodies	
22. ไม่ทราบ	-	-	-	-	0.2	-	-	22. Unknown	

ตารางที่ 7 จำนวนผู้มีงานทำ จำแนกตามสถานภาพทำงาน อุตสาหกรรม เพศ และเขตการปกครอง ภาคตะวันออกเฉียงเหนือ (ต่อ)
TABLE 7 EMPLOYED PERSONS BY WORK STATUS, INDUSTRY, SEX AND AREA, NORTHEASTERN REGION (Contd.)

ไตรมาสที่ 4/2555 : Quarter 4/2012 หน่วยเป็นพัน : In Thousands

อุตสาหกรรม	สถานภาพการทำงาน Work Status										INDUSTRY
	รวม	นายจ้าง	ลูกจ้างรัฐบาล	ลูกจ้างเอกชน	ทำงานส่วนตัว	ช่วยธุรกิจครอบครัว	การรวมกลุ่ม	เกษตรกร	สมาชิก	สมาชิก	
	Total	Employer	Government Employee	Private Employee	Own Account Worker	Unpaid Family Worker	Members of Producers' Cooperatives	Unpaid Family Worker	Members of Producers' Cooperatives	Members of Producers' Cooperatives	
ยอดรวม	2,543.9	62.3	385.8	638.2	813.5	638.4	5.7				TOTAL
ชาย	1,373.5	46.2	202.1	367.7	511.8	241.5	4.2				MALE
1 เกษตรกรรม การป่าไม้ และการประมง	501.8	5.8	0.9	42.3	304.3	148.1	0.4				1. Agriculture, forestry and fishing
2. การทำเหมืองแร่ และเหมืองหิน	2.7	-	0.2	2.3	0.1	0.1	-				2. Mining and quarrying
3. การผลิต	112.3	2.5	0.0	72.4	27.7	9.4	0.2				3. Manufacturing
4. ไฟฟ้า ก๊าซ ไอน้ำและระบบปรับอากาศ	8.9	-	8.6	0.3	-	-	-				4. Electricity, gas, steam and air conditioning supply
5. การจัดหา การจัดการและการบำบัดน้ำเสีย	3.2	0.1	1.9	1.2	0.1	-	-				5. Water supply; sewerage, waste management and remediation activities
6. การก่อสร้าง	114.2	11.6	0.1	86.4	8.8	5.0	2.3				6. Construction
7. การขายส่ง และการขายปลีก การซ่อมยานยนต์	261.8	19.4	0.2	96.2	96.3	49.7	-				7. Wholesale and retail trade; repair of motor vehicles and motorcycle
8. การขนส่ง และสถานที่เก็บสินค้า	35.8	1.2	2.5	12.6	18.1	1.5	-				8. Transportation and storage
9. ที่พักแรมและบริการด้านอาหาร	77.4	2.9	-	21.0	30.2	22.3	0.9				9. Accommodation and food service activities
10. ข้อมูลข่าวสารและการสื่อสาร	5.6	0.0	1.7	2.8	0.8	0.2	-				10. Information and communication
11. กิจกรรมทางการเงินและการประกันภัย	15.4	0.4	3.5	9.9	0.9	0.5	0.3				11. Financial and insurance activities
12. กิจกรรมอสังหาริมทรัพย์	2.8	-	-	2.6	0.2	-	-				12. Real estate activities
13. กิจกรรมทางวิชาชีพ วิทยาศาสตร์ และเทคนิค	7.1	0.6	0.6	2.3	2.6	1.0	-				13. Professional, scientific and technical activities
14. กิจกรรมการบริหารและการสนับสนุน	8.6	1.1	-	5.3	2.0	0.2	-				14. Administrative and support service activities
15. การบริหารราชการ การป้องกันประเทศ	107.9	-	107.4	0.2	0.3	-	-				15. Public administration and defence; compulsory social security
16. การศึกษา	60.2	0.1	55.2	4.5	0.4	-	-				16. Education
17. กิจกรรมด้านสุขภาพและงานสังคมสงเคราะห์	20.1	0.1	19.2	0.8	0.1	-	-				17. Human health and social work activities
18. ศิลปะ ความบันเทิง และนันทนาการ	7.0	0.2	0.2	1.1	4.6	1.0	-				18. Arts, entertainment and recreation
19. กิจกรรมบริการด้านอื่น ๆ	19.6	0.3	-	2.5	14.4	2.5	-				19. Other service activities
20. กิจกรรมการจ้างงานในครัวเรือนส่วนบุคคล การผลิตสินค้าและบริการที่ตัวเองเพื่อใช้ในครัวเรือน	1.2	-	-	1.2	-	-	-				20. Activities of households as employers; undifferentiated goods and services-producing activities of households for own use
21. กิจกรรมขององค์กรระหว่างประเทศ	-	-	-	-	-	-	-				21. Activities of extraterritorial organizations and bodies
22. ไม่ทราบ	0.2	-	-	-	-	0.2	-				22. Unknown

ตารางที่ 7 จำนวนผู้มีงานทำ จำแนกตามสถานภาพทำงาน อุตสาหกรรม เพศ และเขตการปกครอง ภาคตะวันออกเฉียงเหนือ (ต่อ)
TABLE 7 EMPLOYED PERSONS BY WORK STATUS, INDUSTRY, SEX AND AREA, NORTHEASTERN REGION (Contd.)

ไตรมาสที่ 4/2555 : Quarter 4/2012 หน่วยเป็นพัน : In Thousands

อุตสาหกรรม	สถานภาพการทำงาน Work Status										INDUSTRY	
	รวม	นายจ้าง	ลูกจ้างรัฐบาล	ลูกจ้างเอกชน	ทำงานส่วนตัว	ช่วยธุรกิจครอบครัว	การรวมกลุ่ม					
	Total	Employer	Government Employee	Private Employee	Own Account Worker	Unpaid Family Worker	Members of Producers' Cooperatives					
หญิง	1,170.4	16.0	183.7	270.6	301.7	396.9	1.6					FEMALE
1. เกษตรกรรม การป่าไม้ และการประมง	389.3	2.0	0.3	29.2	109.9	247.9	0.2					1. Agriculture, forestry and fishing
2. การทำเหมืองแร่ และเหมืองหิน	0.2	-	-	0.1	-	0.1	-					2. Mining and quarrying
3. การผลิต	113.4	1.5	0.3	69.9	25.0	15.9	0.9					3. Manufacturing
4. ไฟฟ้า ก๊าซ ไอน้ำและระบบปรับอากาศ	1.9	-	1.8	0.1	-	-	-					4. Electricity, gas, steam and air conditioning supply
5. การจัดหา น้ำ การจัดการและการบำบัดน้ำเสีย ของเสีย และสิ่งปฏิกูล	2.4	-	1.5	0.9	-	0.1	-					5. Water supply; sewerage, waste management and remediation activities
6. การก่อสร้าง	24.0	0.7	-	19.1	0.4	3.8	-					6. Construction
7. การขนส่ง และการขายปลีก การซ่อมยานยนต์	244.1	4.4	0.4	62.3	91.0	85.8	0.2					7. Wholesale and retail trade; repair of motor vehicles and motorcycle
8. การขนส่ง และสถานที่เก็บสินค้า	5.1	-	0.1	2.7	1.4	0.9	-					8. Transportation and storage
9. ที่พักแรมและบริการด้านอาหาร	121.1	6.2	0.1	33.7	46.7	34.3	-					9. Accommodation and food service activities
10. ข้อมูลข่าวสารและการสื่อสาร	3.9	-	0.4	2.8	0.7	-	-					10. Information and communication
11. กิจกรรมทางการเงินและการประกันภัย	17.4	0.1	4.9	11.0	1.4	-	-					11. Financial and insurance activities
12. กิจกรรมอสังหาริมทรัพย์	2.1	0.0	-	0.9	1.0	0.3	-					12. Real estate activities
13. กิจกรรมทางวิชาชีพ วิทยาศาสตร์ และเทคนิค	5.9	0.6	0.2	2.9	1.1	1.2	-					13. Professional, scientific and technical activities
14. กิจกรรมการบริหารและการบริการสนับสนุน	11.1	-	0.4	7.1	2.1	1.5	-					14. Administrative and support service activities
15. การบริหารราชการ การป้องกันประเทศ การประกันสังคม	59.0	-	58.7	0.3	-	-	-					15. Public administration and defence; compulsory social security
16. การศึกษา	83.6	-	71.7	11.1	0.4	0.4	-					16. Education
17. กิจกรรมด้านสุขภาพและงานสังคมสงเคราะห์	45.0	-	42.5	2.2	0.4	-	-					17. Human health and social work activities
18. ศิลปะ ความบันเทิง และนันทนาการ	6.6	-	0.5	2.2	2.3	1.6	-					18. Arts, entertainment and recreation
19. กิจกรรมบริการด้านอื่น ๆ	26.1	0.6	-	4.0	18.1	3.1	0.3					19. Other service activities
20. กิจกรรมการจ้างงานในครัวเรือนส่วนบุคคล การผลิตสินค้าและบริการที่ดำเนินการเพื่อใช้ในครัวเรือน	8.1	-	-	8.1	-	-	-					20. Activities of households as employers; undifferentiated goods and services-producing activities of households for own use
21. กิจกรรมขององค์การระหว่างประเทศ	-	-	-	-	-	-	-					21. Activities of extraterritorial organizations and bodies
22. ไม่ทราบ	-	-	-	-	-	-	-					22. Unknown

ตารางที่ 7 จำนวนผู้มีงานทำ จำแนกตามสถานภาพทำงาน อุตสาหกรรม เพศ และเขตการปกครอง ภาคตะวันออกเฉียงเหนือ (ต่อ)
TABLE 7 EMPLOYED PERSONS BY WORK STATUS, INDUSTRY, SEX AND AREA, NORTHEASTERN REGION (Contd.)

หน่วยเป็นพัน : In Thousands

ไตรมาสที่ 4/2555 : Quarter 4/2012

นอกเขตเทศบาล NON-MUNICIPAL AREA

อุตสาหกรรม	สถานภาพการทำงาน Work Status										INDUSTRY
	รวม	นายจ้าง	ลูกจ้างรัฐบาล	ลูกจ้างเอกชน	Private	Own Account	Unpaid Family	การรวมกลุ่ม	Members of Producers' Cooperatives	FEMALE	
	Total	Employer	Government Employee	Employee	Worker	Worker	Worker	Cooperatives			
หญิง	4,792.3	23.9	397.0	833.2	1,341.1	2,190.8	6.3				
1. เกษตรกรรม การป่าไม้ และการประมง	3,036.4	15.8	-	261.2	860.6	1,895.6	3.2	1. Agriculture, forestry and fishing			
2. การทำเหมืองแร่ และเหมืองหิน	4.7	-	-	2.6	-	2.1	-	2. Mining and quarrying			
3. การผลิต	396.3	1.8	1.5	228.9	107.5	55.2	1.4	3. Manufacturing			
4. ไฟฟ้า ก๊าซ ไอน้ำและระบบปรับอากาศ	2.0	-	2.0	-	-	-	-	4. Electricity, gas, steam and air conditioning supply			
5. การจัดหา น้ำ การจัดการและการบำบัดน้ำเสีย ของเสีย และสิ่งปฏิกูล	6.6	-	0.3	1.7	2.8	1.7	-	5. Water supply; sewerage, waste management and remediation activities			
6. การก่อสร้าง	80.6	1.2	-	69.6	0.3	9.6	-	6. Construction			
7. การขนส่ง และการขายปลีก การซ่อมยานยนต์	539.9	2.7	2.5	128.7	227.6	176.9	1.6	7. Wholesale and retail trade; repair of motor vehicles and motorcycles			
8. การขนส่ง และสถานที่เก็บสินค้า	9.4	-	0.3	5.5	2.6	1.0	-	8. Transportation and storage			
9. ที่พักแรมและบริการด้านอาหาร	193.8	1.3	0.2	50.2	102.2	39.9	-	9. Accommodation and food service activities			
10. ข้อมูลข่าวสารและการสื่อสาร	7.7	-	-	3.6	1.7	2.4	-	10. Information and communication			
11. กิจกรรมทางการเงินและการประกันภัย	11.6	-	3.5	7.7	-	0.4	-	11. Financial and insurance activities			
12. กิจกรรมอสังหาริมทรัพย์	1.8	-	-	1.8	-	-	-	12. Real estate activities			
13. กิจกรรมทางวิชาชีพ วิทยาศาสตร์ และเทคนิค	3.3	-	1.2	2.1	-	-	-	13. Professional, scientific and technical activities			
14. กิจกรรมการบริหารและการบริการสนับสนุน	6.3	-	-	6.3	-	-	-	14. Administrative and support service activities			
15. การบริหารราชการ การป้องกันประเทศ การประกันสังคม	156.2	-	156.2	-	-	-	-	15. Public administration and defence; compulsory social security			
16. การศึกษา	146.0	-	137.1	8.9	-	-	-	16. Education			
17. กิจกรรมด้านสุขภาพและงานสังคมสงเคราะห์	100.5	-	92.4	7.9	0.3	-	-	17. Human health and social work activities			
18. ศิลปะ ความบันเทิง และนันทนาการ	21.8	1.1	-	7.2	9.8	3.7	-	18. Arts, entertainment and recreation			
19. กิจกรรมบริการท่านอื่น ๆ	34.7	-	-	6.4	25.9	2.4	-	19. Other service activities			
20. กิจกรรมการจ้างงานในครัวเรือนส่วนบุคคล การผลิตสินค้าและบริการที่สร้างขึ้นเองเพื่อใช้ในครัวเรือน	33.0	-	-	33.0	-	-	-	20. Activities of households as employers; undifferentiated goods and services-producing activities of households for own use			
21. กิจกรรมขององค์กรระหว่างประเทศ	-	-	-	-	-	-	-	21. Activities of extraterritorial organizations and bodies			
22. ไม่ทราบ	-	-	-	-	-	-	-	22. Unknown			

ตารางที่ 8 จำนวนผู้จ้างทำ จำแนกตามอาชีพ และอุตสาหกรรม ภาคตะวันออกเฉียงเหนือ (ต่อ)

TABLE 8 EMPLOYED PERSONS BY OCCUPATION AND INDUSTRY , NORTHEASTERN REGION (Contd.)

ไตรมาสที่ 4/2555 : Quarter 4/2012

หน่วยเป็นพัน : in Thousands

อาชีพ	อุตสาหกรรม (ต่อ) Industry (Contd.)										รวม	OCCUPATION
	กิจกรรมอสังหาริมทรัพย์	กิจกรรมทางวิชาชีพ	การบริหารสนับสนุนและป้องกันประเทศ	การบริหารราชการป้องกันประเทศ	การศึกษา	งานสังคมสงเคราะห์และนันทนาการ	บริการด้านอื่นๆ	งานในครัวเรือน	กิจกรรมขององค์กร	ไม่ทราบ		
Real estate activities	Professional/scientific technical activities	Administrative support service activities	Public administration defence	Education	Health and social work	Art and entertainment	Other service	Activities of household	Extra-territorial	Unknown	TOTAL	
6.9	2.7	37.9	610.1	397.9	209.6	68.8	115.0	48.7	-	0.2		
0.1	1.2	1.1	181.4	17.4	2.0	1.1	0.2	-	-	-		
-	6.7	-	87.3	294.6	53.6	13.6	-	-	-	-		
2.8	6.1	0.6	82.6	2.7	51.7	4.8	6.2	-	-	-		
0.2	1.2	6.8	94.0	17.8	21.5	4.2	0.2	-	-	-		
2.8	1.3	13.4	80.5	55.2	62.6	4.9	56.0	22.1	-	-		
0.0	0.0	0.2	3.7	0.8	-	-	0.9	1.8	-	-		
-	1.3	4.2	13.3	0.3	1.6	-	24.9	-	-	-		
0.6	1.3	2.4	28.0	1.8	7.7	0.9	3.4	0.2	-	-		
0.4	3.6	9.0	39.3	7.1	8.9	39.4	23.1	24.6	-	-		
-	-	-	-	-	-	-	-	-	-	-		

1. ผู้ปฏิบัติงานที่มีชื่อในด้านการเกษตร และผู้จัดการ
2. ผู้ประกอบวิชาชีพด้านต่างๆ
3. ผู้ประกอบวิชาชีพด้านเทคนิคสาขาต่างๆ และอาชีพที่เกี่ยวข้อง
4. เติมน้ำมัน
5. พนักงานบริการและพนักงานในร้านค้า และตลาด
6. ผู้ปฏิบัติงานที่มีชื่อในด้านการเกษตร และการประมง
7. ผู้ปฏิบัติงานด้านความสามารถทางฝีมือ และธุรกิจการค้าที่เกี่ยวข้อง
8. ผู้ปฏิบัติการโรงงานและเครื่องจักร และผู้ปฏิบัติงานด้านการประกอบ
9. อาชีพขั้นพื้นฐานต่างๆ ในด้านการขาย และการให้บริการ
10. คนงานซึ่งไม่ได้จำแนกไว้ในหมวดอื่น

ตารางที่ 8 จำนวนผู้จ้างทำ จำแนกตามอาชีพ อุตสาหกรรม และ เพศ ภาคตะวันออกเฉียงเหนือ (ต่อ)
TABLE 8 EMPLOYED PERSONS OCCUPATION INDUSTRY AND SEX , NORTHEASTERN REGION (Contd.)

หน่วยนับ: ใน Thousands

อาชีพ Occupation	อุตสาหกรรม (ต่อ) Industry (Contd.)										กิจการของ องค์กร Extra-territorial	งานในครัวเรือน ส่วนบุคคล Activities of household	ไม่ทราบ Unknown	OCCUPATION	
	กิจกรรม อสังหาริมทรัพย์ Real estate activities	กิจกรรมทางวิชาชีพ วิทยาศาสตร์ Professional/scientific activities	การบริหารสนับสนุน และซัพพอร์ต Administrative support service activities	การบริหารราชการ ป้องกันประเทศ Public administration and defence	การศึกษา Health and social work	งานสังคมสงเคราะห์ และนันทนาการ Art, entertainment and recreation	บริการด้านอื่นๆ Other service	งานในครัวเรือน ส่วนบุคคล Activities of household	กิจการของ องค์กร Extra-territorial	ไม่ทราบ Unknown					
ชาย															MALE
1. ผู้ปฏิบัติงานขาย และผู้จัดการ	3.0	13.5	20.5	394.9	168.3	64.0	40.4	54.1	7.7	0.2	-	-	-	1. Legislators, senior officials and managers	
2. ผู้ประกอบวิชาชีพด้านต่างๆ	-	0.4	1.1	150.6	14.1	1.1	0.7	0.1	-	-	-	-	-	2. Professionals	
3. ผู้ประกอบวิชาชีพด้านเทคนิคสาขาต่างๆ และอาชีพที่เกี่ยวข้อง	0.6	4.1	0.2	39.1	108.7	11.2	11.9	-	-	-	-	-	-	3. Technicians and associate professionals	
4. เสมียน	-	-	1.7	23.2	7.8	4.0	1.6	-	-	-	-	-	-	4. Clerks	
5. พนักงานบริการและพนักงานในร้านค้า และตลาด	1.9	1.3	10.0	60.5	33.4	15.6	4.0	24.9	0.8	-	-	-	-	5. Service workers and shop and market sales workers	
6. ผู้ปฏิบัติงานที่มีฝีมือในด้านการเกษตร และการประมง	0.0	0.0	0.2	3.1	0.8	-	-	0.9	1.4	-	-	-	-	6. Skilled agricultural and fishery workers	
7. ผู้ปฏิบัติงานด้านความงามและเครื่องสำอาง และธุรกิจการค้าที่เกี่ยวข้อง	-	1.1	2.8	11.7	0.3	1.6	-	18.4	-	-	-	-	-	7. Craft and related trades workers	
8. ผู้ปฏิบัติงานด้านบริการประกอบ และผู้ปฏิบัติงานด้านการขาย	0.6	0.3	2.4	27.8	1.8	7.7	0.9	1.6	0.2	-	-	-	-	8. Plant and machine operators and assemblers	
9. อาชีพขั้นพื้นฐานต่างๆ ในด้านการขาย และการให้บริการ	-	2.3	2.1	30.0	0.5	3.6	18.3	7.5	5.2	-	-	-	-	9. Elementary occupations	
10. คนงานซึ่งมิได้จัดเข้าไว้ในหมวดอื่น	-	-	-	-	-	-	-	-	-	0.2	-	-	-	10. Workers not classifiable by occupation	
หญิง														FEMALE	
1. ผู้ปฏิบัติงานขาย และผู้จัดการ	3.9	9.2	17.4	215.2	229.6	145.6	28.4	60.8	41.1	-	-	-	-	1. Legislators, senior officials and managers	
2. ผู้ประกอบวิชาชีพด้านต่างๆ	0.1	0.8	-	30.8	3.3	0.9	0.4	0.1	-	-	-	-	-	2. Professionals	
3. ผู้ประกอบวิชาชีพด้านเทคนิคสาขาต่างๆ และอาชีพที่เกี่ยวข้อง	-	2.8	0.5	48.2	186.0	42.4	1.7	-	-	-	-	-	-	3. Technicians and associate professionals	
4. เสมียน	2.2	2.0	5.1	33.6	1.9	32.3	1.8	5.4	-	-	-	-	-	4. Clerks	
5. พนักงานบริการและพนักงานในร้านค้า และตลาด	0.2	1.2	3.4	70.8	10.0	17.6	2.6	0.2	-	-	-	-	-	5. Service workers and shop and market sales workers	
6. ผู้ปฏิบัติงานที่มีฝีมือในด้านการเกษตร และการประมง	1.0	-	-	20.1	21.8	47.1	0.9	31.1	21.3	-	-	-	-	6. Skilled agricultural and fishery workers	
7. ผู้ปฏิบัติงานด้านความงามและเครื่องสำอาง และธุรกิจการค้าที่เกี่ยวข้อง	-	0.2	1.4	1.6	-	-	-	6.6	-	-	-	-	-	7. Craft and related trades workers	
8. ผู้ปฏิบัติงานด้านการประกอบ และผู้ปฏิบัติงานด้านบริการ	-	1.0	-	0.2	-	-	-	1.8	-	-	-	-	-	8. Plant and machine operators and assemblers	
9. อาชีพขั้นพื้นฐานต่างๆ ในด้านการขาย และการให้บริการ	0.4	1.2	7.0	9.2	6.6	5.3	21.1	15.6	19.4	-	-	-	-	9. Elementary occupations	
10. คนงานซึ่งมิได้จัดเข้าไว้ในหมวดอื่น	-	-	-	-	-	-	-	-	-	-	-	-	-	10. Workers not classifiable by occupation	

ตารางที่ 8 จำนวนผู้จ้างงานทำ จำแนกตามอาชีพ อุตสาหกรรม เพศ และเขตการปกครอง ภาคตะวันออกเฉียงเหนือ

TABLE 8 EMPLOYED PERSONS BY OCCUPATION INDUSTRY SEX AND AREA , NORTHEASTERN REGION

อาชีพ	ในเขตเทศบาล MUNICIPAL AREA												รวม	TOTAL	OCCUPATION
	เกษตรกรรม และปศุสัตว์	การทำเหมืองแร่ และเหมืองหิน	การผลิตไฟฟ้า และน้ำประปา	ก๊าซ และระบบปรับอากาศ	น้ำร้อน และน้ำเย็น	การก่อสร้าง	อุตสาหกรรม การก่อสร้าง	การขายส่ง และการค้าปลีก	การขนส่ง และเก็บสินค้า	ที่พักแรมและ บริการด้านอาหาร	ข้อมูลข่าวสาร และการสื่อสาร	การเงินและ การประกันภัย			
	Agriculture	Mining	Manufacturing	Electricity	Water supply sewerage, waste	Construction	Construction	whole sale&retail	Transportation	Accommodation and food service	Information communication	Financial intermediation			
ยอดรวม	891.1	2.9	225.7	10.8	5.7	138.2	505.9	40.9	198.4	9.4	32.8		2,543.9		
ชาย	501.8	2.7	112.3	8.9	3.2	114.2	261.8	35.8	77.4	5.6	15.4		1,373.5		
1. ผู้ปฏิบัติงานขาย และผู้จัดการ	0.4	-	4.3	1.3	0.6	9.8	9.8	1.1	1.6	0.6	1.8		56.3	1.8	1. Legislators, senior officials and managers
2. ผู้ประกอบวิชาชีพด้านต่างๆ	-	-	0.6	1.2	-	1.1	1.2	-	1.9	0.8	0.5		67.4	0.5	2. Professionals
3. ผู้ประกอบวิชาชีพด้านเทคนิคสาขาต่างๆ	0.7	1.3	6.3	2.1	0.1	2.7	4.6	0.9	-	0.4	5.3		51.7	5.3	3. Technicians and associate professionals
และอาชีพที่เกี่ยวข้อง															
4. เสมียน	-	0.2	3.7	0.2	0.5	0.3	1.7	1.3	1.3	0.3	5.4		35.0	5.4	4. Clerks
5. พนักงานบริการและพนักงานในร้านค้า	0.3	0.1	3.6	0.2	-	0.3	158.2	1.2	67.0	1.0	0.3		283.2	0.3	5. Service workers and shop and market sales workers
และตลาด															
6. ผู้ปฏิบัติงานที่มีฝีมือในด้านการเกษตร	464.9	-	1.2	-	-	-	0.5	-	-	-	-		468.7	-	6. Skilled agricultural and fishery workers
และการประมง															
7. ผู้ปฏิบัติงานด้านความสามารทางฝีมือ	1.2	0.3	57.6	3.1	0.7	64.3	49.1	0.9	0.3	2.2	-		192.1	-	7. Craft and related trades workers
และธุรกิจการค้าที่เกี่ยวข้อง															
8. ผู้ปฏิบัติการโรงงานและเครื่องจักร	6.4	0.4	25.9	-	0.5	5.9	8.0	27.2	0.5	0.2	2.0		90.4	2.0	8. Plant and machine operators and assemblers
และผู้ปฏิบัติงานด้านการประกอบ															
9. อาชีพขั้นพื้นฐานต่างๆ ในด้านการขาย	28.0	0.3	9.0	0.9	0.8	30.0	28.8	3.2	4.9	-	-		128.5	-	9. Elementary occupations
และการให้บริการ															
10. คนงานซึ่งมิได้จำแนกไว้ในหมวดอื่น	-	-	-	-	-	-	-	-	-	-	-		0.2	-	10. Workers not classifiable by occupator

ตารางที่ 8 จำนวนผู้จ้างงานทำ จำแนกตามอาชีพ อุตสาหกรรม เพศ และเขตการปกครองภาคตะวันออกเฉียงเหนือ
TABLE 8 EMPLOYED PERSONS OCCUPATION INDUSTRY SEX AND AERA ,NORTHEASTERN REGION

ไตรมาสที่ 4/2555 : Quarter 4/2012

หน่วยเป็นหมื่น : person

อาชีพ	อุตสาหกรรม Industry											การเงินและ การประกันภัย Financial intermediation	OCCUPATION
	รวม การป่าไม้ และการประมง Total Agriculture	การทำ เหมืองแร่ และเหมืองหิน Mining	การผลิต ไฟฟ้า ก๊าซ ไอน้ำระบบปรับ อากาศ Electricity	น้ำประปา และระบบบำบัด น้ำเสีย Water supply sewerage, waste	ก่อสร้าง Construction	การขายส่ง การขายปลีก การช้อปปิ้ง whole sale&retail	การขนส่ง และ สถานที่เก็บสินค้า บริการด้านอาหาร and storage Accommodation and food service	ข้อมูลข่าวสาร และการสื่อสาร Information communication	ที่พักแรมและ บริการด้านอาหาร and food service	5.1	121.1		
หญิง	1,170.4	0.2	113.4	1.9	2.4	24.0	244.1	5.1	121.1	3.9	17.4	1.8	FEMALE
1. ผู้บัญญัติกฎหมาย ข้าราชการระดับอาวุโส และผู้จัดการ	22.1	0.2	1.9	0.0	-	1.0	3.6	0.1	4.0	1.4	1.8	1.8	1. Legislators, senior officials and managers
2. ผู้ประกอบวิชาชีพด้านต่างๆ	115.4	-	1.3	-	0.2	-	2.7	-	0.3	0.8	1.4	1.4	2. Professionals
3. ผู้ประกอบวิชาชีพด้านเทคนิคสาขาต่างๆ และอาชีพที่เกี่ยวข้อง	44.0	-	2.0	1.1	0.8	0.5	6.3	0.1	1.8	0.2	7.5	7.5	3. Technicians and associate professionals
4. เติมน้ำมัน	63.9	0.0	4.3	0.2	0.7	0.7	10.0	1.1	1.6	0.9	5.8	5.8	4. Clerks
5. พนักงานบริการและพนักงานในร้านค้า และตลาด	346.9	-	3.6	0.1	-	-	202.0	1.3	100.7	0.3	0.1	0.1	5. Service workers and shop and sales workers
6. ผู้ปฏิบัติงานที่มีชื่อในด้านการเกษตร และการประมง	369.2	-	0.5	-	-	-	0.5	-	0.1	-	-	-	6. Skilled agricultural and fishery workers
7. ผู้ปฏิบัติงานด้านความสามารทหงดมีชื่อ และธุรกิจการค้าที่เกี่ยวข้อง	65.1	1.7	55.4	-	0.7	2.4	2.9	-	0.2	-	-	-	7. Craft and related trades workers
8. ผู้ปฏิบัติการโรงงานและเครื่องจักร และผู้ปฏิบัติงานด้านกลการประกอบ	44.2	-	40.5	-	-	-	-	2.4	0.2	0.3	0.3	0.3	8. Plant and machine operators and assemblers
9. อาชีพขั้นพื้นฐานต่างๆ ในด้านการขาย และการให้บริการ	99.6	19.2	4.1	0.6	0.1	19.5	16.1	0.1	12.1	0.1	0.6	0.6	9. Elementary occupations
10. คนงานซึ่งมิได้จำแนกเป็นหมวดอื่น	-	-	-	-	-	-	-	-	-	-	-	-	10. Workers not classifiable by occ

ตารางที่ 8 จำนวนผู้มีงานทำ จำแนกตามอาชีพ อุตสาหกรรม เพศ และเขตการปกครอง ภาคตะวันออกเฉียงเหนือ (ต่อ)

TABLE 8 EMPLOYED PERSONS BY OCCUPATION INDUSTRY SEX AND AREA , NORTHEASTERN REGION (Contd.)

		ในเขตเทศบาล MUNICIPAL AREA										ทั้งหมดเป็นพัน : In Thousands
		อุตสาหกรรม (ต่อ) Industry (Contd.)										
อาชีพ Real estate activities	กิจกรรม อสังหาริมทรัพย์ Professional, scientific technical activities	การบริหารสนับสนุน และป้องกันประเทศ Administrative and support service activities	การบริหารราชการ ป้องกันประเทศ Public admin- istration, defence	การศึกษา Education	งานสังคมสงเคราะห์ Health and social work	ศิลปะ ความบันเทิง และนันทนาการ Art, entertainment and recreation	บริการด้านอื่นๆ Other service	งานในครัวเรือน ส่วนบุคคล Activities of household	กิจกรรมของ องค์กร Extra- territorial	ไม่ทราบ Unknown	OCCUPATION	
ยอดรวม	4.9	13.0	19.7	166.9	143.8	65.1	13.6	45.8	9.3	-	0.2	TOTAL
ชาย	2.8	7.1	8.6	107.9	60.2	20.1	7.0	19.6	1.2	-	0.2	MALE
1. ผู้บัญญัติกฎหมาย ข้าราชการระดับอาวุโส และผู้จัดการ	-	0.4	1.1	18.2	4.5	0.5	0.3	0.1	-	-	-	1. Legislators, senior officials and managers
2. ผู้ประกอบวิชาชีพด้านต่างๆ	-	1.9	-	11.0	42.3	4.5	0.5	-	-	-	-	2. Professionals
3. ผู้ประกอบวิชาชีพด้านเทคนิคสาขาต่างๆ และอาชีพที่เกี่ยวข้อง	0.4	2.8	0.2	15.3	0.3	6.6	1.1	0.8	-	-	-	3. Technicians and associate professionals
4. เสมียน	-	-	1.7	13.2	3.2	1.4	0.7	-	-	-	-	4. Clerks
5. พนักงานบริการและพนักงานในร้านค้า และตลาด	1.9	0.2	4.1	22.8	8.4	3.6	1.2	8.8	0.2	-	-	5. Service workers and shop and market sales workers
6. ผู้ปฏิบัติงานที่มีฝีมือในด้านการเกษตร และการประมง	0.0	0.0	0.2	1.6	-	-	-	0.2	-	-	-	6. Skilled agricultural and fishery workers
7. ผู้ปฏิบัติงานด้านความสามารถทางฝีมือ และธุรกิจการค้าที่เกี่ยวข้อง	-	1.1	0.1	4.0	0.2	1.6	-	5.6	-	-	-	7. Craft and related trades workers
8. ผู้ปฏิบัติการโรงงานและเครื่องจักร และผู้ปฏิบัติงานด้านการประกอบ	0.6	0.3	0.3	9.1	0.8	1.5	0.3	0.1	0.2	-	-	8. Plant and machine operators and assemblers
9. อาชีพขั้นพื้นฐานต่างๆ ในด้านการขาย และการให้บริการ	-	0.4	0.9	12.7	0.5	0.4	2.9	4.1	0.9	-	-	9. Elementary occupations
10. คนงานซึ่งไม่ได้จำแนกไว้ในหมวดอื่น	-	-	-	-	-	-	-	-	-	-	0.2	10. Workers not classifiable by occupation

ตารางที่ 8 จำนวนผู้จ้างงานที่ จำแนกตามอาชีพ อุตสาหกรรม เขต และเขตการปกครอง ภาคตะวันออกเฉียงเหนือ (ต่อ)

TABLE 8 EMPLOYED PERSONS BY OCCUPATION INDUSTRY SEX AND AREA , NORTHEASTERN REGION (Contd.)

อาชีพ	ในเขตเทศบาล MUNICIPAL AREA										รวมทั้งหมด	
	อุตสาหกรรม (ต่อ) Industry (Contd.)											
	กิจกรรม อสังหาริมทรัพย์ Real estate activities	กิจกรรมทางวิชาชีพ วิทย์และเทคโนโลยี Professional, scientific technical activities	การบริหารสนับสนุน และป้องกันประเทศ Administrative support service activities	การบริหารราชการ ป้องกันประเทศ Public admin- istration defence	การศึกษา Education	สุขภาพ และสังคมสงเคราะห์ Health and social work entertainment	ศิลปะ ความบันเทิง และนันทนาการ Art Other service entertainment	บริการด้านอื่นๆ ส่วนบุคคล Activities of household	กิจการขนส่ง องค์กร Extra-Unknown territorial	ไม่ทราบ		OCCUPATION
หญิง	2.1	5.9	11.1	59.0	83.6	45.0	6.6	26.1	8.1	-	-	FEMALE
1. ผู้บัญญัติกฎหมาย ข้าราชการระดับอาวุโส และผู้จัดการ	0.1	0.8	-	5.1	1.1	0.4	0.4	0.1	-	-	-	1. Legislators, senior officials and managers
2. ผู้ประกอบวิชาชีพด้านต่างๆ และอาชีพที่เกี่ยวข้อง	-	2.8	-	15.6	69.4	20.7	0.4	-	-	-	-	2. Professionals and managers
3. ผู้ประกอบวิชาชีพด้านเทคนิคสาขาต่างๆ	0.5	1.8	0.5	9.3	1.1	8.4	0.3	2.0	-	-	-	3. Technicians and associate professionals
4. เสมียน	0.2	0.3	3.0	22.1	4.9	6.3	1.5	0.2	-	-	-	4. Clerks
5. พนักงานบริการและพนักงานในร้านค้า และตลาด	1.0	-	2.0	3.1	6.6	9.0	0.5	13.7	3.1	-	-	5. Service workers and shop and market sales workers
6. ผู้ปฏิบัติงานที่มีชื่อในด้านการเกษตร และการประมง	-	-	-	-	-	-	-	-	-	-	-	6. Skilled agricultural and fishery workers
7. ผู้ปฏิบัติงานด้านความสามารถฝีมือ และธุรกิจการค้าที่เกี่ยวข้อง	-	0.2	0.8	0.1	-	-	-	0.8	-	-	-	7. Craft and related trades workers
8. ผู้ปฏิบัติการโรงงานและเครื่องจักร และผู้ปฏิบัติงานด้านการประกอบ	-	-	-	0.2	-	-	-	0.3	-	-	-	8. Plant and machine operators and assemblers
9. อาชีพขั้นพื้นฐานต่างๆ ในด้านการขาย และการให้บริการ	0.4	-	4.9	3.5	0.6	0.4	3.5	8.9	5.0	-	-	9. Elementary occupations and assemblers
10. คนงานซึ่งมิได้จำแนกไว้ในหมวดอื่น	-	-	-	-	-	-	-	-	-	-	-	10. Workers not classifiable by occupation

ตารางที่ 8 จำนวนผู้จ้างงานทำ จำแนกตามอาชีพ อุตสาหกรรม เพศ และเขตการปกครอง ภาคตะวันออกเฉียงเหนือ
TABLE 8 EMPLOYED PERSONS BY OCCUPATION INDUSTRY SEX AND AREA, NORTHEASTERN REGION

ไตรมาสที่ 4/2555 : Quarter 4/2012

หน่วยนับเป็นพัน : in Thousands

อาชีพ	รวม เกษตรกรรม การป่าไม้ และการประมง และเหมืองหิน	การทำเหมืองแร่ และเหมืองหิน Mining	การผลิต ไฟฟ้า และเครื่องใช้ ไฟฟ้า Electricity	จัดหน้าบ้านน้ำเสีย และประปา Water supply sewerage, waste	อุตสาหกรรม Industry				ที่พักแรมและ บริการด้านอาหาร Accommodation and food service	ข้อมูลข่าวสาร และการสื่อสาร Information and communication	การเงินและ การประกันภัย Financial intermediation	OCCUPATION	
					การก่อสร้าง Construction	การขายส่ง และการค้าปลีก Wholesale and retail trade	การขนส่ง และโทรคมนาคม Transportation and storage	การขนสิ่ง ของ และ การ จัดเก็บ ของ ทิ้ง Construction and waste management					
ยอดรวม	10,673.9	6,744.4	19.1	732.0	4.6	15.5	576.0	1,129.7	90.7	280.9	20.0	25.5	TOTAL
ชาย	5,881.6	3,708.0	14.4	335.7	2.6	8.9	495.4	589.8	81.3	87.2	12.3	14.0	MALE
1. ผู้ปฏิบัติงานใน และผู้จัดการ	190.2	0.2	-	1.2	0.4	1.8	31.2	7.1	-	2.3	2.2	1.0	1. Legislator, senior officials and manage
2. ผู้ประกอบวิชาชีพ ด้านต่างๆ	140.5	-	-	6.8	-	-	5.0	6.7	-	1.3	6.0	-	2. Professionals
3. ผู้ประกอบวิชาชีพ ด้านเทคนิคสาขาต่างๆ และอาชีพที่เกี่ยวข้อง	75.9	2.8	-	3.5	-	-	3.1	4.0	-	0.9	1.6	9.7	3. Technicians and associate professionals
4. เสมียน	35.0	-	-	5.0	-	-	0.3	5.7	3.4	2.0	-	0.7	4. Clerks
5. พนักงานบริการและ พนักงานในร้านค้า และตลาด	501.9	-	-	3.2	-	0.7	-	321.4	1.0	71.9	1.3	1.3	5. Service workers and shop and market sales workers
6. ผู้ปฏิบัติงานที่มี ชื่อในด้านเกษตร และการประมง	3,436.2	3,422.7	-	4.1	-	-	-	4.6	-	0.4	-	-	6. Skilled agricultural and fishery workers
7. ผู้ปฏิบัติงานด้าน ความสัมพันธ์ทาง มือ และธุรกิจการค้าที่เกี่ยวข้อง	613.3	-	-	186.9	1.6	0.9	301.8	96.9	-	0.8	1.2	-	7. Craftsmen and related trades workers
8. ผู้ปฏิบัติงานด้าน โรงงานและเครื่องจักร และผู้ปฏิบัติงานด้านการ ประกอบ	303.8	37.4	6.9	97.2	-	1.6	30.5	30.1	68.9	-	-	1.3	8. Plant and machine operators and assemblers
9. อาชีพขั้นพื้นฐาน ต่างๆ ในด้านการขาย และการให้บริการ	584.8	244.9	7.5	28.0	0.7	3.9	123.5	113.5	8.0	7.7	-	-	9. Elementary occupations
10. คนงานซึ่ง ไม่ได้จำแนกไว้ในหมวดอื่น	-	-	-	-	-	-	-	-	-	-	-	-	10. Workers not classifiable by occupational category

ตารางที่ 8 จำนวนผู้มีงานทำ จำแนกตามอาชีพ และอุตสาหกรรม ภาคตะวันออกเฉียงเหนือ

TABLE 8 EMPLOYED PERSONS OCCUPATION INDUSTRY AND AREA , NORTHEASTERN REGION

ไตรมาสที่ 4/2555 : Quarter 4/2012

หน่วยเป็นพัน : in Thousands

อาชีพ	อุตสาหกรรม Non-Municipal Area										รวม	OCCUPATION		
	การปลูกพืชและการประมง	เหมืองแร่	การทำเหมืองหิน	การผลิตไฟฟ้า	ก๊าซ	จัดหน้า	บำบัดน้ำเสีย	การก่อสร้าง	การขนส่ง	และที่พักแรมและบริการด้านอาหาร			ข้อมูลข่าวสารและการสื่อสาร	การบริการ
	Agriculture	Mining	Manufacturing	Electricity	Gas	Water supply	Construction	Transportation	Accommodation	Information communication	Financial Intermediation			
หญิง	4,792.3	3,036.4	4.7	396.3	2.0	6.6	80.6	599.9	9.4	193.8	7.7	11.6	11.6	FEMALE
1. ผู้มีคุณวุฒิตามข้าราชการระดับอาวุโสและผู้จัดการ	42.8	0.6	-	2.1	-	1.7	0.7	0.7	-	8.6	-	-	-	1. Legislator, senior officials and manage
2. ผู้ประกอบวิชาชีพด้านต่างๆ	182.7	-	-	1.7	0.4	-	-	6.9	-	-	-	1.3	-	2. Professionals
3. ผู้ประกอบวิชาชีพด้านเทคนิคสาขาต่างๆ และอาชีพที่เกี่ยวข้อง	73.6	-	1.7	3.1	-	0.9	0.7	4.3	-	-	-	7.0	-	3. Technicians and associate professionals
4. เสิ่น	103.7	-	-	8.3	1.5	0.3	-	13.1	2.7	1.8	3.6	3.2	-	4. Clerks
5. พนักงานบริการและพนักงานร้านค้าและตลาด	723.5	-	-	3.1	-	0.8	0.6	447.5	1.1	158.6	4.1	-	-	5. Service workers and shop and market sales workers
6. ผู้ปฏิบัติงานที่มีฝีมือในด้านการเกษตรและการประมง	2,862.7	2,858.2	-	0.6	-	-	-	2.6	-	0.4	-	-	-	6. Skilled agricultural and fishery workers
7. ผู้ปฏิบัติงานด้านความสามารถทางฝีมือและธุรกิจการค้าที่เกี่ยวข้อง	248.2	-	-	222.8	-	-	13.6	2.6	-	1.3	-	-	-	7. Craftsmen and related trades workers
8. ผู้ปฏิบัติงานโรงงานและเครื่องจักรและผู้ปฏิบัติงานด้านการประกอบ	143.2	2.7	2.1	130.1	-	0.5	0.3	0.8	4.2	-	-	-	-	8. Plant and machine operators and assemblers
9. อาชีพขั้นพื้นฐานต่างๆ ในด้านการขายและการให้บริการ	412.0	174.9	0.9	24.4	-	2.3	64.7	61.5	1.4	23.2	-	-	-	9. Elementary occupations
10. คนงานซึ่งมิได้จำแนกไว้ในหมวดอื่น	-	-	-	-	-	-	-	-	-	-	-	-	-	10. Workers not classifiable by occupational

ตารางที่ 8 จำนวนผู้จ้างงานที่จำแนกตามอาชีพ อุตสาหกรรม เพศ และ เขตการปกครอง ภาคตะวันออกเฉียงเหนือ (ต่อ)

TABLE 8 EMPLOYED PERSONS BY OCCUPATION INDUSTRY SEX AND AREA , NORTHEASTERN REGION (Contd.)

หน่วยเป็นพัน : In Thousands

อาชีพ	นอกเขตเทศบาล NON-MUNICIPAL AREA											
	กิจกรรมอสังหาริมทรัพย์ Real estate activities	กิจกรรมทางวิชาชีพ วิชาชีพและเทคโนโลยี Professional/scientific technical activities	การบริหารสนับสนุน และป้องกันประเทศ Administrative and support service activities	การบริหารราชการ และป้องกันประเทศ Public admin- istration defence	การศึกษา การศึกษา งานสังคมสงเคราะห์ Health and social work	ศิลปะ ความบันเทิง บริการด้านอื่น ๆ และนันทนาการ Art, Other service entertainment	งานในครัวเรือน ส่วนบุคคล Activities of household	กิจกรรมขององค์กร Extra-territorial	ไม่ทราบ Unknown	OCCUPATION		
ยอดรวม	2.0	9.7	18.2	443.2	254.1	144.5	55.2	69.2	39.4	-	-	TOTAL
ชาย	0.2	6.4	12.0	287.0	108.1	43.9	33.4	34.5	6.4	-	-	MALE
1. ผู้ปฏิบัติงานขาย ข้าราชการระดับอาวุโส และผู้จัดการ	-	-	-	132.3	9.6	0.5	0.4	-	-	-	-	1. Legislators, senior officials and managers
2. ผู้ประกอบวิชาชีพด้านต่างๆ	-	2.1	-	28.1	66.4	6.7	11.4	-	-	-	-	2. Professionals
3. ผู้ประกอบวิชาชีพด้านเทคนิคหลากหลาย และอาชีพที่เกี่ยวข้อง	0.2	1.3	-	33.8	0.5	12.8	1.9	-	-	-	-	3. Technicians and associate professionals
4. เภสัชกร	-	-	-	10.0	4.6	2.6	0.9	-	-	-	-	4. Clerks
5. พนักงานบริการและพนักงานในร้านค้า และตลาด	-	1.1	5.9	37.6	25.1	12.0	2.8	16.1	0.6	-	-	5. Service workers and shop and market sales workers
6. ผู้ปฏิบัติงานที่มีชื่อในด้านเกษตร และการประมง	-	-	-	1.5	0.8	-	-	0.7	1.4	-	-	6. Skilled agricultural and fishery workers
7. ผู้ปฏิบัติงานด้านความงามและเครื่องสำอาง และธุรกิจการค้าที่เกี่ยวข้อง	-	-	2.8	7.6	0.2	-	-	12.7	-	-	-	7. Craft and related trades workers
8. ผู้ปฏิบัติงานโรงงานและเครื่องจักร และผู้ปฏิบัติงานด้านการประกอบ	-	-	2.1	18.7	0.9	6.1	0.7	1.5	-	-	-	8. Plant and machine operators and assemblers
9. อาชีพขั้นพื้นฐานต่างๆ ในด้านการขาย และการให้บริการ	-	1.9	1.2	17.4	-	3.2	15.5	3.4	4.4	-	-	9. Elementary occupations
10. คนงานซึ่งไม่ได้จำแนกไว้ในหมวดอื่น	-	-	-	-	-	-	-	-	-	-	-	10. Workers not classifiable by occupation

ตารางที่ 8 จำนวนผู้จ้างทำ งานตามอาชีพ และอุตสาหกรรม ภาคตะวันออกเฉียงเหนือ

TABLE 8 EMPLOYED PERSONS OCCUPATION INDUSTRY AND AREA , NORTHEASTERN REGION

ไตรมาสที่ 4/2555 : Quarter 4/2012

หน่วยเป็นพัน : In Thousands

อาชีพ	อุตสาหกรรม (ต่อ) Industry (Contd.)										กิจกรรมของ องค์กร Extra- territorial	ไม่ทราบ Unknown	OCCUPATION
	กิจกรรม อสังหาริมทรัพย์ Real estate activities	กิจกรรมทางวิชาชีพ วิชาชีพและเทคโนโลยี Professional,scientific technical activities	การบริหารสนับสนุน และป้องกันประเทศ Administrative support service activities	การบริหารราชการ ป้องกันประเทศ Public admin- istration defence	การศึกษา งานสังคมสงเคราะห์ Education Health and social work	ศิลปะ , ความบันเทิง และนันทนาการ Ar. Other service entertainment	บริการด้านอื่นๆ Art. Other service	งานในครัวเรือน ส่วนบุคคล Activities of household	หญิง	ชาย			
หญิง	1.8	3.3	6.3	156.2	146.0	100.5	21.8	34.7	33.0	-	-	-	FEMALE
1. ผู้ปฏิบัติงานหมาย ข้าราชการระดับอาวุโส และผู้จัดการ	-	-	-	25.7	2.2	0.5	-	-	-	-	-	-	1. Legislators, senior officials and managers
2. ผู้ประกอบวิชาชีพ ด้านต่างๆ	-	-	-	32.6	116.6	21.8	1.3	-	-	-	-	-	2. Professionals
3. ผู้ประกอบวิชาชีพ ด้านเทคนิคสาขาต่างๆ และอาชีพที่เกี่ยวข้อง	1.8	0.2	-	24.3	0.8	23.9	1.5	3.4	-	-	-	-	3. Technicians and associate professionals
4. เสมียน	-	0.9	2.1	48.8	5.2	11.3	1.0	-	-	-	-	-	4. Clerks
5. พนักงานบริการ และพนักงานในร้านค้า และตลาด	-	-	1.4	17.0	15.2	38.1	0.4	17.4	18.2	-	-	-	5. Service workers and shop and market sales workers
6. ผู้ปฏิบัติงานที่มี ฝีมือด้านการเกษตร และการประมง	-	-	-	0.6	-	-	-	-	0.4	-	-	-	6. Skilled agricultural and fishery workers
7. ผู้ปฏิบัติงานด้าน ความสามารถทางฝีมือ และธุรกิจการค้าที่เกี่ยวข้อง	-	-	0.7	1.5	-	-	-	5.8	-	-	-	-	7. Craft and related trades workers
8. ผู้ปฏิบัติการ โรงงานและเครื่องจักร และผู้ปฏิบัติงานด้านการประกอบ	-	1.0	-	-	-	-	-	1.5	-	-	-	-	8. Plant and machine operators and assemblers
9. อาชีพที่ พื้นฐานต่างๆ ในด้านการขาย และการให้บริการ	-	1.2	2.0	5.7	6.0	5.0	17.6	6.7	14.5	-	-	-	9. Elementary occupations
10. คนงานซึ่ง ไม่จำแนกไว้ในหมวดอื่น	-	-	-	-	-	-	-	-	-	-	-	-	10. Workers not classifiable by occupation

ตารางที่ 9 จำนวนผู้ปฏิบัติงานทำ จำแนกตามอาชีพ จำนวนชั่วโมงทำงานต่อสัปดาห์ การมีเวลาเหลือพอและต้องการทำงานเพิ่มขึ้น ภาคตะวันออกเฉียงเหนือ
TABLE 9 EMPLOYED PERSONS BY OCCUPATION, HOURS WORKED PER WEEK, AVAILABILITY FOR ADDITIONAL WORK , NORTHEASTERN REGION

ไตรมาสที่ 4/2555 : Quarter 4/2012

หน่วยเป็นพัน : In Thousands

จำนวนชั่วโมงทำงาน และ การมีเวลาเหลือพอ และต้องการทำงานเพิ่มขึ้น	อาชีพ Occupation											รวม Total	จำนวนซึ่งมิ ได้จำแนกไว้ ในหมวดอื่น Not classifiable	อาชีพที่ ฐานต่างๆ Elementary occupations	HOURS WORKED, AND AVAILABILITY FOR ADDITIONAL WORK
	ผู้บัญญัติกฎหมาย และ ผู้จัดการ Legislators & Managers	วิชาชีพ ด้านต่างๆ Profes- sional	วิชาชีพ ด้านเทคนิค Technicians	เสมียน Clerks	พนักงาน บริการ Service Workers	ด้านการเกษตร และประมง Agricultural & Fishery	ด้านความ สามารถทางฝีมือ Craft & related trades	ผู้ปฏิบัติงาน โรงงานเครื่องจักร Plant & Machine operators	อาชีพที่ ฐานต่างๆ Elementary occupations	Not classifiable	รวม TOTAL				
ยอดรวม	311.3	505.9	245.3	237.6	1,855.5	7,136.8	1,118.7	581.7	1,224.8	0.2	0.2	1,224.8	0.2	TOTAL	
มี	1.1	8.9	3.6	0.5	10.5	157.1	17.1	3.6	35.7	-	-	35.7	-	Available	
ไม่มี	310.3	497.0	241.8	237.1	1,845.0	6,979.6	1,101.6	578.0	1,189.1	0.2	0.2	1,189.1	0.2	Not available	
มีงานประจำแต่ไม่ได้ทำงาน	1.0	1.8	0.7	0.0	3.9	66.9	2.8	6.3	0.4	-	-	0.4	-	With job not work	
มี	-	1.2	-	-	0.2	4.1	0.2	2.4	-	-	-	-	-	Available	
ไม่มี	1.0	0.6	0.7	0.0	3.7	62.8	2.6	4.0	0.4	-	-	0.4	-	Not available	
1-9 ชั่วโมง	0.6	0.2	0.1	-	7.2	89.0	3.4	1.0	4.4	-	-	4.4	-	1-9 hours	
มี	-	-	-	-	-	6.5	-	-	3.3	-	-	3.3	-	Available	
ไม่มี	0.6	0.2	0.1	-	7.2	82.5	3.4	1.0	1.0	-	-	1.0	-	Not available	
10-19 ชั่วโมง	1.9	4.9	0.1	0.7	15.3	356.9	9.0	3.2	35.4	-	-	35.4	-	10-19 hours	
มี	0.1	-	-	-	1.4	20.3	0.6	1.0	10.7	-	-	10.7	-	Available	
ไม่มี	1.8	4.9	0.1	0.7	13.9	336.6	8.4	2.2	24.7	-	-	24.7	-	Not available	
20-29 ชั่วโมง	9.8	21.3	11.8	5.3	65.5	906.1	34.1	14.7	68.5	-	-	68.5	-	20-29 hours	
มี	1.0	1.8	2.8	-	0.3	67.2	3.3	0.1	6.9	-	-	6.9	-	Available	
ไม่มี	8.8	19.4	9.0	5.3	65.2	838.9	30.8	14.7	61.6	-	-	61.6	-	Not available	
30-34 ชั่วโมง	7.9	15.9	4.9	2.1	51.2	447.4	34.3	17.8	39.7	-	-	39.7	-	30-34 hours	
มี	-	3.2	-	-	0.6	20.5	2.2	-	3.8	-	-	3.8	-	Available	
ไม่มี	7.9	12.7	4.9	2.1	50.6	426.8	32.1	17.8	35.8	-	-	35.8	-	Not available	
35-39 ชั่วโมง	94.7	263.3	89.2	95.8	175.9	673.1	70.4	29.8	70.3	-	-	70.3	-	35-39 hours	
มี	-	2.7	0.7	0.2	2.4	18.8	1.2	-	1.2	-	-	1.2	-	Available	
ไม่มี	94.7	260.6	88.4	95.7	173.5	654.3	69.3	29.8	69.1	-	-	69.1	-	Not available	
40-49 ชั่วโมง	99.3	153.5	86.6	100.8	606.3	2,349.7	467.3	254.0	523.3	-	-	523.3	-	40-49 hours	
มี	-	-	-	0.3	2.1	16.4	8.9	0.2	9.7	-	-	9.7	-	Available	
ไม่มี	99.3	153.5	86.6	100.5	604.2	2,333.4	458.4	253.8	513.6	-	-	513.6	-	Not available	
50 ชั่วโมงขึ้นไป	96.2	45.0	52.1	32.8	930.3	2,247.8	497.3	254.8	482.8	0.2	0.2	482.8	0.2	50 hours and over	
มี	-	-	-	-	3.5	3.4	0.8	0.0	-	-	-	-	-	Available	
ไม่มี	96.2	45.0	52.1	32.8	926.8	2,244.4	496.5	254.8	482.8	0.2	0.2	482.8	0.2	Not available	

ตารางที่ 9 จำนวนผู้จ้างทำ งานตามอาชีพ จำนวนชั่วโมงทำงานต่อสัปดาห์ การมีสภาพความพร้อมและศักยภาพการทำงานเพิ่มขึ้ และเพศ ภาคตะวันออกเฉียงเหนือ
 TABLE 9 EMPLOYED PERSONS BY OCCUPATION, HOURS WORKED PER WEEK, AVAILABILITY FOR ADDITIONAL WORK AND SEX , NORTHEASTERN REGION

ไตรมาสที่ 4/2555 : Quarter 4/2012

หน่วยนับเป็น : In Thousands

อาชีพ Occupation	อาชีพ Occupation										อาชีพพื้นฐาน Elementary occupations	คนงานซึ่งมิได้จำแนกไว้ในหมวดอื่น Not classifiable	HOURS WORKED, SEX AND AVAILABILITY FOR ADDITIONAL WORK TOTAL(MALE)
	รวม Total	ผู้บัญญัติกฎหมายและผู้จัดการ Legislators & Managers	วิชาชีพด้านต่างๆ Professional	วิศวกร Technicians	เสมียน Clerks	พนักงานบริการ Service Workers	ด้านการเกษตรและประมง Agricultural & Fishery	ด้านงานช่างฝีมือ Craft & related trades	ผู้ประกอบการโรงงานเครื่องจักร Plant & Machine operators	อาชีพพื้นฐาน Elementary occupations			
ชาย	7,255.1	246.5	207.9	127.7	70.0	785.2	3,904.9	805.4	394.3	713.2	0.2		
มี	153.3	1.1	5.6	3.3	-	4.2	101.0	11.6	3.6	23.0	-	Available	
ไม่มี	7,101.8	245.4	202.2	124.4	70.0	781.0	3,803.9	793.8	390.7	690.2	0.2	Not available	
มีงานประจำแต่ไม่ได้ทำงาน	55.5	0.7	-	0.1	-	1.4	44.2	2.6	6.3	0.2	-	With job not work Available	
มี	4.5	-	-	-	-	0.2	2.0	-	2.4	-	-	Available	
ไม่มี	51.1	0.7	-	0.1	-	1.2	42.3	2.6	4.0	0.2	-	Not available	
1-9 ชั่วโมง	53.7	-	0.2	-	-	5.4	41.9	1.7	0.6	3.9	-	1-9 hours	
มี	5.9	-	-	-	-	2.8	-	-	3.0	-	-	Available	
ไม่มี	47.8	-	0.2	-	-	5.4	39.1	1.7	0.6	0.8	-	Not available	
10-19 ชั่วโมง	218.1	1.9	3.1	-	-	8.5	174.3	6.7	2.1	2.1	-	10-19 hours	
มี	23.5	0.1	-	-	-	0.7	14.4	0.6	1.0	6.8	-	Available	
ไม่มี	194.6	1.8	3.1	-	-	7.8	159.9	6.1	1.1	14.8	-	Not available	
20-29 ชั่วโมง	580.2	8.3	8.3	7.7	0.7	28.1	456.2	15.1	11.7	44.1	-	20-29 hours	
มี	53.2	1.0	1.8	2.8	-	-	43.1	1.0	0.1	3.5	-	Available	
ไม่มี	527.0	7.4	6.4	4.9	0.7	28.1	413.1	14.1	11.7	40.7	-	Not available	
30-34 ชั่วโมง	318.2	6.4	11.4	3.4	0.5	18.0	224.0	19.5	14.9	20.0	-	30-34 hours	
มี	21.4	-	3.2	-	-	-	14.0	1.5	-	2.7	-	Available	
ไม่มี	296.8	6.4	8.2	3.4	0.5	18.0	210.0	18.0	14.9	17.4	-	Not available	
35-39 ชั่วโมง	762.5	73.8	97.6	44.1	21.5	80.8	341.2	41.0	25.0	37.6	-	35-39 hours	
มี	13.8	-	0.6	0.5	-	0.8	11.1	-	-	0.8	-	Available	
ไม่มี	748.7	73.8	97.0	43.6	21.5	80.0	330.1	41.0	25.0	36.8	-	Not available	
40-49 ชั่วโมง	2,497.2	71.9	62.8	41.7	33.9	253.8	1,255.7	324.7	156.5	296.2	-	40-49 hours	
มี	28.3	-	-	-	-	1.1	12.8	8.0	0.2	6.2	-	Available	
ไม่มี	2,469.0	71.9	62.8	41.7	33.9	252.7	1,243.0	316.7	156.3	290.0	-	Not available	
50 ชั่วโมงขึ้นไป	2,769.6	83.5	24.6	30.8	13.5	389.1	1,367.4	394.1	177.1	289.5	0.2	50 hours and over	
มี	2.8	-	-	-	-	1.4	0.9	0.5	0.0	-	-	Available	
ไม่มี	2,766.8	83.5	24.6	30.8	13.5	387.7	1,366.5	393.6	177.1	289.5	0.2	Not available	
หญิง	5,962.7	64.9	298.0	117.6	167.6	1,070.4	3,231.9	313.3	187.4	511.6	-	TOTAL(FEMALE)	
มี	84.8	-	3.3	0.3	0.5	6.4	56.2	5.5	-	12.7	-	Available	
ไม่มี	5,877.9	64.9	294.8	117.4	167.1	1,064.0	3,175.7	307.8	187.4	498.9	-	Not available	
มีงานประจำแต่ไม่ได้ทำงาน	28.4	0.3	1.8	0.6	0.0	2.4	22.7	0.2	-	0.2	-	With job not work	
มี	3.6	-	1.2	-	-	-	2.2	0.2	-	-	-	Available	
ไม่มี	24.8	0.3	0.6	0.6	0.0	2.4	20.5	-	-	0.2	-	Not available	
1-9 ชั่วโมง	52.1	0.6	-	0.1	-	1.8	47.1	1.6	0.4	0.5	-	1-9 hours	
มี	4.0	-	-	-	-	-	3.6	-	-	0.3	-	Available	
ไม่มี	48.1	0.6	-	0.1	-	1.8	43.4	1.6	0.4	0.2	-	Not available	
10-19 ชั่วโมง	209.3	-	1.8	0.1	0.7	6.8	182.6	2.3	1.1	13.8	-	10-19 hours	
มี	10.6	-	-	-	-	0.7	6.0	-	-	3.9	-	Available	
ไม่มี	198.7	-	1.8	0.1	0.7	6.1	176.7	2.3	1.1	9.9	-	Not available	
20-29 ชั่วโมง	556.8	1.4	13.0	4.1	4.6	37.4	449.8	19.0	3.0	24.4	-	20-29 hours	
มี	30.1	-	-	-	-	0.3	24.1	2.3	-	3.5	-	Available	
ไม่มี	526.7	1.4	13.0	4.1	4.6	37.1	425.8	16.8	3.0	20.9	-	Not available	
30-34 ชั่วโมง	303.0	1.5	4.6	1.6	1.6	33.2	223.4	14.8	2.9	19.6	-	30-34 hours	
มี	9.0	-	-	-	-	0.6	6.5	0.7	-	1.2	-	Available	
ไม่มี	294.0	1.5	4.6	1.6	1.6	32.5	216.8	14.1	2.9	18.5	-	Not available	
35-39 ชั่วโมง	800.0	21.0	165.7	45.1	74.4	95.2	331.9	29.5	4.8	32.7	-	35-39 hours	
มี	13.4	-	2.1	0.3	0.2	1.6	7.7	1.2	-	0.4	-	Available	
ไม่มี	786.6	21.0	163.6	44.8	74.2	93.5	324.1	28.3	4.8	32.3	-	Not available	
40-49 ชั่วโมง	2,143.6	27.5	90.7	44.9	66.9	352.5	1,094.0	142.6	97.5	227.1	-	40-49 hours	
มี	9.3	-	-	-	0.3	1.0	3.6	0.9	-	3.5	-	Available	
ไม่มี	2,134.4	27.5	90.7	44.9	66.6	351.5	1,090.4	141.7	97.5	223.6	-	Not available	
50 ชั่วโมงขึ้นไป	1,869.5	12.7	20.4	21.3	19.3	541.2	880.5	103.3	77.7	193.3	-	50 hours and over	
มี	4.9	-	-	-	-	2.1	2.5	0.3	-	-	-	Available	
ไม่มี	1,864.6	12.7	20.4	21.3	19.3	539.1	878.0	103.0	77.7	193.3	-	Not available	

ตารางที่ 9 จำนวนผู้มีงานทำ จำแนกตามอาชีพ จำนวนชั่วโมงทำงานต่อสัปดาห์ การมีเวลาเหลือพอและต้องการทำงานเพิ่มขึ้น เขต และเขตการปกครอง ภาคตะวันออกเฉียงเหนือ (ต่อ)

TABLE 9 EMPLOYED PERSONS BY OCCUPATION, HOURS WORKED PER WEEK, AVAILABILITY FOR ADDITIONAL WORK, SEX AND AREA, NORTHEASTERN REGION (Contd.)

จำนวนชั่วโมงทำงาน เพศ และ การมีเวลาเหลือพอ และต้องการทำงานเพิ่มขึ้น	ในเขตเทศบาล MUNICIPAL AREA												
	รวม	ผู้บัญญัติกฎหมาย และ ผู้จัดการ Legislators & Managers	วิชาชีพ ด้านต่างๆ Profes- sional	วิชาชีพ ด้านเทคนิค Technicians	เสมียน Clerks	พนักงาน บริการ Service Workers	อาชีพ Occupation	ด้านการเกษตร และประมง Agricultural & Fishery	ด้านความ สามารถทางฝีมือ Craft & related trades	ผู้ปฏิบัติงาน โรงงานเครื่องจักร Plant & Machine operators	อาชีพพื้น ฐานต่างๆ Elementary occupations	คนงานซึ่งมี ได้จำแนกไว้ ในหมวดอื่น Not classifiable	HOURS WORKED, SEX AND AVAILABILITY FOR ADDITIONAL WORK
ยอดรวม(ชาย)	1,373.5	56.3	67.4	51.7	35.0	283.2	468.7	192.1	90.4	128.5	0.2	TOTAL(MALE)	
มี	17.2	0.1	0.1	0.5	-	0.8	7.5	1.5	0.8	6.0	-	Available	
ไม่มี	1,356.3	56.2	67.4	51.2	35.0	282.5	461.2	190.6	89.6	122.5	0.2	Not available	
มีงานประจำแต่ไม่ได้ทำงาน	7.4	0.7	-	0.1	-	0.9	3.7	1.1	0.8	0.2	-	With job not work	
มี	0.9	-	-	-	-	0.2	0.3	-	0.5	-	-	Available	
ไม่มี	6.6	0.7	-	0.1	-	0.7	3.5	1.1	0.4	0.2	-	Not available	
1-9 ชั่วโมง	7.5	-	0.2	-	-	0.4	5.5	0.4	0.2	0.8	-	1-9 hours	
มี	1.5	-	-	-	-	-	0.7	-	-	0.8	-	Available	
ไม่มี	6.0	-	0.2	-	-	0.4	4.8	0.4	0.2	-	-	Not available	
10-19 ชั่วโมง	30.4	0.3	1.4	-	-	3.1	20.2	1.4	0.6	3.3	-	10-19 hours	
มี	3.4	0.1	-	-	-	0.1	2.5	0.6	0.1	0.1	-	Available	
ไม่มี	27.0	0.2	1.4	-	-	3.0	17.8	0.8	0.6	3.2	-	Not available	
20-29 ชั่วโมง	94.6	2.3	3.5	2.3	0.7	10.9	60.5	4.5	2.8	7.1	-	20-29 hours	
มี	2.3	-	-	-	-	-	1.2	0.1	0.1	0.9	-	Available	
ไม่มี	92.3	2.3	3.5	2.3	0.7	10.9	59.3	4.3	2.7	6.2	-	Not available	
30-34 ชั่วโมง	46.7	0.6	0.4	1.1	0.5	4.6	28.7	3.9	3.9	3.0	-	30-34 hours	
มี	1.6	-	-	-	-	-	0.4	0.4	-	0.8	-	Available	
ไม่มี	45.1	0.6	0.4	1.1	0.5	4.6	28.3	3.6	3.9	2.2	-	Not available	
35-39 ชั่วโมง	194.3	16.1	38.6	21.1	14.5	30.6	39.8	11.4	9.3	12.9	-	35-39 hours	
มี	2.0	-	0.1	0.5	-	0.1	0.6	-	-	0.8	-	Available	
ไม่มี	192.3	16.1	38.6	20.6	14.5	30.6	39.2	11.4	9.3	12.0	-	Not available	
40-49 ชั่วโมง	469.7	18.0	17.4	15.8	14.2	88.6	139.4	85.8	34.0	56.5	-	40-49 hours	
มี	5.1	-	-	-	-	0.5	1.5	0.4	0.2	2.5	-	Available	
ไม่มี	464.6	18.0	17.4	15.8	14.2	88.2	137.9	85.4	33.8	54.0	-	Not available	
50 ชั่วโมงขึ้นไป	522.9	18.3	5.9	11.4	5.1	144.1	170.9	83.6	38.8	44.7	0.2	50 hours and over	
มี	0.4	-	-	-	-	-	0.3	-	0.0	-	-	Available	
ไม่มี	522.5	18.3	5.9	11.4	5.1	144.1	170.6	83.6	38.8	44.7	0.2	Not available	

ตารางที่ 9 จำนวนผู้มีงานทำ จำแนกตามอาชีพ จำนวนชั่วโมงทำงานต่อสัปดาห์ การมีเวลาเหลือพอและต้องการทำงานเพิ่มขึ้น เพศ และเขตการปกครอง ภาคตะวันออกเฉียงเหนือ (ต่อ)
TABLE 9 EMPLOYED PERSONS BY OCCUPATION, HOURS WORKED PER WEEK, AVAILABILITY FOR ADDITIONAL WORK, SEX AND AREA, NORTHEASTERN REGION (Contd.)

ไตรมาสที่ 4/2555 : Quarter 4/2012

หน่วยเป็นพัน : In Thousands

จำนวนชั่วโมงทำงาน เพศ และ การมีเวลาเหลือพอ และต้องการทำงานเพิ่มขึ้น	อาชีพ Occupation											HOURS WORKED, SEX AND AVAILABILITY FOR ADDITIONAL WORK
	รวม	ผู้บัญชาการ และ ผู้จัดการ Legislators & Managers	วิชาชีพ ด้านต่างๆ Professional	วิชาชีพ ด้านเทคนิค Technicians	เสมียน Clerks	พนักงาน บริการ Service Workers	ด้านการเกษตร และประมง Agricultural & Fishery	ด้านความ สามารถทางฝีมือ Craft & related trades	ผู้ปฏิบัติงาน โรงงานเครื่องจักร Plant & Machine operators	อาชีพพื้น ฐานต่างๆ Elementary occupations	คนงานซึ่ง ได้จำแนกไว้ ในหมวดอื่น Not classifiable	
ยอดรวม(หญิง)	1,170.4	22.1	115.4	44.0	63.9	346.9	369.2	65.1	44.2	99.6	-	-
มี	8.5	-	0.5	0.3	0.5	3.0	2.6	0.5	-	1.3	-	Available
ไม่มี	1,161.9	22.1	114.9	43.8	63.4	343.9	366.7	64.7	44.2	98.3	-	Not available
มีงานประจำแต่ไม่ได้ทำงาน	4.0	0.3	0.6	-	0.0	0.6	2.3	0.2	-	-	-	With job not work
มี	0.6	-	-	-	-	-	0.4	0.2	-	-	-	Available
ไม่มี	3.4	0.3	0.6	-	0.0	0.6	1.9	-	-	-	-	Not available
1-9 ชั่วโมง	6.1	-	-	0.1	-	0.4	4.8	0.4	-	0.5	-	1-9 hours
มี	0.3	-	-	-	-	-	-	-	-	0.3	-	Available
ไม่มี	5.8	-	-	0.1	-	0.4	4.8	0.4	-	0.2	-	Not available
10-19 ชั่วโมง	23.9	-	1.0	0.1	0.1	2.0	17.2	1.0	0.4	2.1	-	10-19 hours
มี	0.8	-	-	-	-	0.1	0.7	-	-	-	-	Available
ไม่มี	23.1	-	1.0	0.1	0.1	1.9	16.5	1.0	0.4	2.1	-	Not available
20-29 ชั่วโมง	91.1	0.7	7.2	1.2	2.9	11.0	58.4	3.1	0.6	6.1	-	20-29 hours
มี	2.0	-	-	-	-	0.3	0.8	0.1	-	0.8	-	Available
ไม่มี	89.2	0.7	7.2	1.2	2.9	10.7	57.6	3.0	0.6	5.3	-	Not available
30-34 ชั่วโมง	44.5	1.1	0.4	1.6	-	7.4	28.1	2.8	0.1	3.0	-	30-34 hours
มี	0.2	-	-	-	-	-	0.2	-	-	-	-	Available
ไม่มี	44.3	1.1	0.4	1.6	-	7.4	27.9	2.8	0.1	3.0	-	Not available
35-39 ชั่วโมง	190.9	5.3	63.1	16.8	25.5	29.5	34.9	5.0	0.6	10.3	-	35-39 hours
มี	2.0	-	0.5	0.3	0.2	0.8	0.3	-	-	-	-	Available
ไม่มี	189.0	5.3	62.7	16.5	25.3	28.7	34.6	5.0	0.6	10.3	-	Not available
40-49 ชั่วโมง	413.0	8.1	29.6	16.2	27.6	121.4	116.6	30.0	21.0	42.5	-	40-49 hours
มี	1.9	-	-	-	0.3	1.0	0.2	0.2	-	0.2	-	Available
ไม่มี	411.1	8.1	29.6	16.2	27.3	120.4	116.4	29.8	21.0	42.3	-	Not available
50 ชั่วโมงขึ้นไป	396.9	6.5	13.4	8.2	7.7	174.7	107.0	22.7	21.6	35.1	-	50 hours and over
มี	0.8	-	-	-	-	0.8	0.0	-	-	-	-	Available
ไม่มี	396.1	6.5	13.4	8.2	7.7	173.9	106.9	22.7	21.6	35.1	-	Not available

ตารางที่ 9 จำนวนผู้มีงานทำ จำแนกตามอาชีพ จำนวนชั่วโมงทำงานต่อสัปดาห์ การมีเวลาเหลือพอและต้องการทำงานเพิ่มขึ้น เขต และเขตการปกครอง ภาคตะวันออกเฉียงเหนือ (ต่อ)
TABLE 9 EMPLOYED PERSONS BY OCCUPATION, HOURS WORKED PER WEEK, AVAILABILITY FOR ADDITIONAL WORK, SEX AND AREA, NORTHEASTERN REGION (Contd.)

ไตรมาสที่ 4/2555 : Quarter 4/2012

นอกเขตเทศบาล NON-MUNICIPAL AREA

อาชีพ Occupation

หน่วยเป็นพัน : In Thousands

จำนวนชั่วโมงทำงาน เพศ และ การมีเวลาเหลือพอ และต้องการทำงานเพิ่มขึ้น	รวม	อาชีพ Occupation										อาชีพที่มี ได้จำแนกได้ ใหม่หรือไม่	HOURS WORKED, SEX AND AVAILABILITY FOR ADDITIONAL WORK
		ผู้บัญชาการ และ ผู้จัดการ Legislators & Managers	วิชาชีพ ด้านต่างๆ Professional	วิชาชีพ ด้านเทคนิค Technicians	เสมียน Clerks	พนักงาน บริการ Service Workers	ด้านการเกษตร และประมง Agricultural & Fishery	ด้านช่าง สามารถทำมีมือ Craft & related trades	ผู้ปฏิบัติงาน โรงงานเครื่องจักร Plant & Machine operators	อาชีพพื้น ฐานต่างๆ Elementary occupations	รวม		
ยอดรวม(ชาย)	5,881.6	190.2	140.5	75.9	35.0	501.9	3,436.2	613.3	303.8	584.8	-	-	TOTAL(MALE)
มี	136.1	1.0	5.6	2.8	-	3.4	93.5	10.1	2.8	17.0	-	-	Available
ไม่มี	5,745.5	189.2	134.9	73.1	35.0	498.6	3,342.8	603.1	301.0	567.8	-	-	Not available
มีงานประจำงานที่ไม่ได้ทำงาน	48.1	-	-	-	-	0.6	40.5	1.6	5.5	-	-	-	With job not work
มี	3.6	-	-	-	-	-	1.7	-	1.9	-	-	-	Available
ไม่มี	44.5	-	-	-	-	0.6	38.8	1.6	3.6	-	-	-	Not available
1-9 ชั่วโมง	46.2	-	-	-	-	5.0	36.5	1.3	0.4	3.1	-	-	1-9 hours
มี	4.3	-	-	-	-	-	2.1	-	-	2.2	-	-	Available
ไม่มี	41.9	-	-	-	-	5.0	34.3	1.3	0.4	0.8	-	-	Not available
10-19 ชั่วโมง	187.8	1.6	1.8	-	-	5.4	154.1	5.2	1.5	18.3	-	-	10-19 hours
มี	20.1	-	-	-	-	0.6	11.9	-	0.9	6.7	-	-	Available
ไม่มี	167.7	1.6	1.8	-	-	4.8	142.1	5.2	0.6	11.7	-	-	Not available
20-29 ชั่วโมง	485.6	6.0	4.7	5.4	-	17.2	395.7	10.7	8.9	37.0	-	-	20-29 hours
มี	50.9	1.0	1.8	2.8	-	-	41.9	0.9	-	2.5	-	-	Available
ไม่มี	434.7	5.0	2.9	2.6	-	17.2	353.9	9.7	8.9	34.5	-	-	Not available
30-34 ชั่วโมง	271.5	5.8	11.0	2.3	-	13.5	195.3	15.6	11.1	17.1	-	-	30-34 hours
มี	19.7	-	3.2	-	-	-	13.6	1.1	-	1.9	-	-	Available
ไม่มี	251.7	5.8	7.8	2.3	-	13.5	181.7	14.5	11.1	15.2	-	-	Not available
35-39 ชั่วโมง	568.2	57.7	59.0	23.0	7.0	50.1	301.4	29.6	15.7	24.8	-	-	35-39 hours
มี	11.8	-	0.6	-	-	0.7	10.5	-	-	-	-	-	Available
ไม่มี	556.4	57.7	58.5	23.0	7.0	49.4	290.9	29.6	15.7	24.8	-	-	Not available
40-49 ชั่วโมง	2,027.5	53.9	45.4	25.9	19.7	165.2	1,116.3	238.9	122.5	239.7	-	-	40-49 hours
มี	23.2	-	-	-	-	0.6	11.2	7.6	-	3.7	-	-	Available
ไม่มี	2,004.3	53.9	45.4	25.9	19.7	164.6	1,105.1	231.3	122.5	236.0	-	-	Not available
50 ชั่วโมงขึ้นไป	2,246.7	65.3	18.7	19.3	8.3	245.0	1,196.5	310.5	138.3	244.8	-	-	50 hours and over
มี	2.4	-	-	-	-	1.4	0.6	0.5	-	-	-	-	Available
ไม่มี	2,244.3	65.3	18.7	19.3	8.3	243.6	1,195.9	310.0	138.3	244.8	-	-	Not available

ตารางที่ 9 จำนวนผู้จ้างทำ จำแนกตามอาชีพ จำนวนชั่วโมงทำงานต่อสัปดาห์ การมีเวลาเหลือเพื่อต้องการทำงานเพิ่มขึ้น เพศ และเขตการปกครอง ภาคตะวันออกเฉียงเหนือ (ต่อ)
TABLE 9 EMPLOYED PERSONS BY OCCUPATION, HOURS WORKED PER WEEK, AVAILABILITY FOR ADDITIONAL WORK, SEX AND AREA, NORTHEASTERN REGION (Contd.)

ไตรมาสที่ 4/2555 : Quarter 4/2012

นบขทตพทบถล NON-MUNICIPAL AREA

หน่วยนับพัน : in Thousands

จำนวนชั่วโมงทำงาน เพศ และ การมีเวลาเหลือพอ และต้องการทำงานเพิ่มขึ้น	อาชีพ Occupation											HOURS WORKED, SEX AND AVAILABILITY FOR ADDITIONAL WORK
	รวม Total	ผู้บัญญัติกฎหมาย และผู้จัดการ Legislators & Managers	วิชาชีพ ด้านต่างๆ Profes- sionals	วิชาชีพ ด้านเทคนิค Technicians	เสมียน Clerks	พนักงาน บริการ Service Workers	ด้านการเกษตร และประมง Agricultural & Fishery	ด้านความ สามารถทางฝีมือ Crafts & Related trades	ผู้ปฏิบัติงาน โรงงานเครื่องจักร Plant & Machine Operators	อาชีพพื้น ฐานต่างๆ Elementary Occupations	คนงานซึ่งมี ได้จำแนกไว้ ในหมวดอื่น Not classifiable	
ยอครม(หญิง)	4,792.3	42.8	182.7	73.6	103.7	723.5	2,862.7	248.2	143.2	412.0	-	TOTAL(FEMALE)
มี	76.3	-	2.8	-	-	3.3	53.6	5.1	-	11.4	-	Available
ไม่มี	4,716.0	42.8	179.8	73.6	103.7	720.1	2,809.0	243.2	143.2	400.6	-	Not available
มีงานประจำแต่ไม่ได้ทำงาน	24.4	-	1.2	0.6	-	1.9	20.4	-	-	0.2	-	With job not work
มี	3.0	-	1.2	-	-	-	1.8	-	-	-	-	Available
ไม่มี	21.4	-	-	0.6	-	1.9	18.6	-	-	0.2	-	Not available
1-9 ชั่วโมง	46.0	0.6	-	-	-	1.4	42.2	1.3	0.4	-	-	1-9 hours
มี	3.6	-	-	-	-	-	3.6	-	-	-	-	Available
ไม่มี	42.3	0.6	-	-	-	1.4	38.6	1.3	0.4	-	-	Not available
10-19 ชั่วโมง	185.4	-	0.8	-	0.6	4.8	165.4	1.4	0.7	11.7	-	10-19 hours
มี	9.8	-	-	-	-	0.6	5.3	-	-	3.9	-	Available
ไม่มี	175.6	-	0.8	-	0.6	4.2	160.2	1.4	0.7	7.8	-	Not available
20-29 ชั่วโมง	465.6	0.7	5.8	2.9	1.8	26.4	391.5	15.9	2.5	18.3	-	20-29 hours
มี	28.1	-	-	-	-	-	23.3	2.2	-	2.7	-	Available
ไม่มี	437.5	0.7	5.8	2.9	1.8	26.4	368.2	13.7	2.5	15.6	-	Not available
30-34 ชั่วโมง	258.6	0.4	4.2	-	1.6	25.8	195.2	12.1	2.8	16.6	-	30-34 hours
มี	8.8	-	-	-	-	0.6	6.3	0.7	-	1.2	-	Available
ไม่มี	249.7	0.4	4.2	-	1.6	25.1	188.9	11.4	2.8	15.4	-	Not available
35-39 ชั่วโมง	609.0	15.7	102.5	28.3	48.8	65.6	297.0	24.5	4.2	22.5	-	35-39 hours
มี	11.4	-	1.6	-	-	0.8	7.4	1.2	-	0.4	-	Available
ไม่มี	597.7	15.7	100.9	28.3	48.8	64.8	289.6	23.3	4.2	22.1	-	Not available
40-49 ชั่วโมง	1,730.6	19.3	61.1	28.7	39.3	231.1	977.4	112.6	76.5	184.6	-	40-49 hours
มี	7.4	-	-	-	-	-	3.4	0.7	-	3.3	-	Available
ไม่มี	1,723.2	19.3	61.1	28.7	39.3	231.1	974.0	111.9	76.5	181.3	-	Not available
50 ชั่วโมงขึ้นไป	1,472.7	6.1	7.1	13.1	11.6	366.5	773.5	80.6	56.1	158.1	-	50 hours and over
มี	4.1	-	-	-	-	1.3	2.4	0.3	-	-	-	Available
ไม่มี	1,468.6	6.1	7.1	13.1	11.6	365.2	771.0	80.2	56.1	158.1	-	Not available

ตารางที่ 10 จำนวนผู้ปฏิบัติงานทำ จำนวนชั่วโมงทำงานต่อสัปดาห์ การมีเวลาเหลือพอและต้องการทำงานเพิ่มขึ้น ภาคตะวันออกเฉียงเหนือ

TABLE 10 EMPLOYED PERSONS BY INDUSTRY, HOURS WORKED PER WEEK, AVAILABILITY FOR ADDITIONAL WORK , NORTHEASTERN REGION

ไตรมาสที่ 4/2555 : Quarter 4/2012

หน่วยเป็นพัน : In Thousands

จำนวนชั่วโมงทำงาน และ การมีเวลาเหลือพอ และต้องการทำงานเพิ่มขึ้น	อุตสาหกรรม Industry													HOURS WORKED, AND AVAILABILITY FOR ADDITIONAL WORK
	รวม	เกษตรกรรม และการป่าไม้ และการประมง และเหมืองหิน	การขุดเหมืองแร่	การทำเหมืองแร่	การผลิต	ไฟฟ้า ก๊าซ ไอน้ำระบบปรับอากาศ	จัดทํา บำบัดน้ำเสีย และขยะ	การก่อสร้าง	อุตสาหกรรม	การขนส่ง และการขนถ่ายสินค้า	ที่พักแรมและ บริการด้านอาหาร	ข้อมูลข่าวสาร และการสื่อสาร	การเงินและการประกันภัย	
Total	Agriculture	Mining	Manufacturing	Electricity	Water supply and sewerage, waste	Construction	Transport, storage and communication	Accommodation and food service	Information	Financial	Intermediation	TOTAL		
ยอดรวม	13,217.8	7,635.5	220	957.7	15.4	21.2	714.2	1,635.6	131.5	479.3	29.4	58.3		
มี	238.1	182.1	-	7.2	-	-	14.7	8.1	2.9	7.2	-	0.5		
ไม่มี	12,979.7	7,453.4	220	950.5	15.4	21.2	699.5	1,627.4	128.7	472.1	29.4	57.8		
มีงานประจำแต่ไม่ได้ทำงาน	83.9	69.2	-	1.8	-	-	2.4	1.7	3.1	1.3	-	-		
มี	8.1	4.1	-	0.7	-	-	-	0.2	1.9	-	-	-		
ไม่มี	75.8	65.1	-	1.2	-	-	2.4	1.6	1.2	1.3	-	-		
1-9 ชั่วโมง	105.8	92.5	-	3.7	-	-	0.2	5.4	0.5	-	-	-		
มี	9.8	9.5	-	-	-	-	-	-	0.3	-	-	-		
ไม่มี	96.0	83.0	-	3.7	-	-	0.2	5.4	0.2	-	-	-		
10-19 ชั่วโมง	427.4	382.2	-	5.2	0.1	-	5.8	14.4	0.5	5.4	0.0	-		
มี	34.1	26.6	-	-	-	-	1.5	3.0	0.1	1.6	-	-		
ไม่มี	393.3	355.6	-	5.2	0.1	-	4.3	11.4	0.5	3.8	0.0	-		
20-29 ชั่วโมง	1,137.0	951.0	-	32.1	1.3	0.2	17.9	45.5	10.4	20.3	0.6	0.9		
มี	83.3	73.1	-	2.9	-	-	3.1	0.2	0.1	0.1	-	-		
ไม่มี	1,053.6	877.9	-	29.2	1.3	0.2	14.8	45.3	10.4	20.2	0.6	0.9		
30-34 ชั่วโมง	621.2	472.2	0.2	25.8	-	1.5	21.7	38.5	6.6	19.2	0.1	1.5		
มี	30.4	24.3	-	0.7	-	-	1.5	0.6	-	-	-	-		
ไม่มี	590.8	447.9	0.2	25.0	-	1.5	20.2	37.8	6.6	19.2	0.1	1.5		
35-39 ชั่วโมง	1,562.5	686.5	0.2	44.1	8.1	10.3	22.3	61.5	5.2	32.9	9.2	17.9		
มี	27.2	18.9	-	2.0	-	-	-	0.3	-	1.3	-	0.5		
ไม่มี	1,535.3	667.6	0.2	42.2	8.1	10.3	22.3	61.1	5.2	31.6	9.2	17.5		
40-49 ชั่วโมง	4,640.9	2,585.3	8.8	466.6	4.0	6.5	273.5	582.4	54.2	171.9	6.6	27.9		
มี	37.6	22.2	-	0.2	-	-	8.6	3.8	0.6	1.1	-	-		
ไม่มี	4,603.3	2,563.1	8.8	466.4	4.0	6.5	264.9	578.7	53.6	170.8	6.6	27.9		
50 ชั่วโมงขึ้นไป	4,639.1	2,396.6	12.7	378.4	1.9	2.6	370.4	886.1	51.1	228.3	13.0	9.9		
มี	7.7	3.4	-	0.8	-	-	-	-	0.0	3.1	-	-		
ไม่มี	4,631.4	2,393.2	12.7	377.6	1.9	2.6	370.4	886.1	51.1	225.2	13.0	9.9		

ตารางที่ 10 จำนวนผู้ปฏิบัติงาน จำนวนชั่วโมงทำงานต่อสัปดาห์ การมีเวลาเหลือพอและต้องการทำงานเพิ่มขึ้น ภาคตะวันออกเฉียงเหนือ (ต่อ)

TABLE 10 EMPLOYED PERSONS BY INDUSTRY, HOURS WORKED PER WEEK, AVAILABILITY FOR ADDITIONAL WORK, NORTHEASTERN REGION (Contd.)

ไตรมาสที่ 4/2555 : Quarter 4/2012

หน่วยเป็นพัน : In Thousands

จำนวนชั่วโมงทำงาน และ การมีเวลาเหลือพอ และต้องการทำงานเพิ่มขึ้น	อุตสาหกรรม (ต่อ) Industry (Contd.)											HOURS WORKED, AND AVAILABILITY FOR ADDITIONAL WORK
	กิจกรรม อสังหาริมทรัพย์ Real estate activities	กิจกรรมทางวิชาชีพ วิทยาศาสตร์ และเทคนิค Professional, scientific and technical activities	การบริหารสนับสนุน และป้องกันประเทศ Administrative support service activities	การบริหารราชการ และป้องกันประเทศ Public administration and defence	การศึกษา Education	Health and social work	ศิลปะ ความบันเทิง และนันทนาการ Art, entertainment and recreation	บริการอื่น ๆ Other service	งานในครัวเรือน ส่วนบุคคล Activities of household	กิจกรรมขององค์กร Extra-territorial	ไม่ทราบ Unknown	
ยอดรวม	6.9	22.7	37.9	610.1	397.9	209.6	68.8	115.0	48.7	-	0.2	TOTAL
มี	-	-	-	2.0	5.7	0.8	3.3	1.1	2.6	-	-	Available
ไม่มี	6.9	22.7	37.9	608.0	392.2	208.8	65.6	113.9	46.2	-	0.2	Not available
มีงานประจำแต่ไม่ได้ทำงาน	-	-	-	0.3	2.2	-	0.9	1.1	-	-	-	With job not work
มี	-	-	-	-	1.2	-	-	-	-	-	-	Available
ไม่มี	-	-	-	0.3	1.0	-	0.9	1.1	-	-	-	Not available
1-9 ชั่วโมง	-	0.1	-	1.4	0.2	-	-	1.0	0.7	-	-	1-9 hours
มี	-	-	-	-	-	-	-	-	-	-	-	Available
ไม่มี	-	0.1	-	1.4	0.2	-	-	1.0	0.7	-	-	Not available
10-19 ชั่วโมง	-	-	0.7	3.8	3.2	0.1	2.9	0.2	2.8	-	-	10-19 hours
มี	-	-	-	0.1	-	-	-	-	1.2	-	-	Available
ไม่มี	-	-	0.7	3.7	3.2	0.1	2.9	0.2	1.6	-	-	Not available
20-29 ชั่วโมง	0.2	0.0	0.2	19.6	22.0	3.0	5.3	3.7	2.8	-	-	20-29 hours
มี	-	-	-	1.0	1.8	-	-	0.2	1.0	-	-	Available
ไม่มี	0.2	0.0	0.2	18.6	20.2	3.0	5.3	3.5	1.9	-	-	Not available
30-34 ชั่วโมง	0.4	1.1	2.0	10.1	4.0	3.8	6.1	5.0	1.5	-	-	30-34 hours
มี	-	-	-	-	-	-	3.2	-	-	-	-	Available
ไม่มี	0.4	1.1	2.0	10.1	4.0	3.8	2.9	5.0	1.5	-	-	Not available
35-39 ชั่วโมง	0.7	1.9	4.0	319.3	240.3	79.2	2.4	13.9	2.5	-	-	35-39 hours
มี	-	-	-	0.9	2.6	0.8	-	-	-	-	-	Available
ไม่มี	0.7	1.9	4.0	318.4	237.7	78.4	2.4	13.9	2.5	-	-	Not available
40-49 ชั่วโมง	3.1	13.9	14.2	165.5	108.2	80.2	16.9	38.7	12.5	-	-	40-49 hours
มี	-	-	-	0.1	0.1	-	0.1	0.9	-	-	-	Available
ไม่มี	3.1	13.9	14.2	165.4	108.1	80.2	16.8	37.8	12.5	-	-	Not available
50 ชั่วโมงขึ้นไป	2.5	5.6	16.8	90.2	17.9	43.3	34.4	51.4	25.9	-	0.2	50 hours and over
มี	-	-	-	-	-	-	-	-	0.4	-	-	Available
ไม่มี	2.5	5.6	16.8	90.2	17.9	43.3	34.4	51.4	25.5	-	0.2	Not available

ตารางที่ 10 จำนวนผู้จ้างงาน จำนวนชั่วโมงทำงานต่อสัปดาห์ การมีเวลาพักผ่อนและต้องการทำงานเพิ่มขึ้น และเพศ ภาคตะวันออกเฉียงเหนือ (ตบ)
TABLE 10 EMPLOYED PERSONS BY INDUSTRY, HOURS WORKED PER WEEK, AVAILABILITY FOR ADDITIONAL WORK AND SEX, NORTHEASTERN REGION (Contd.)

จำนวนผู้จ้างงาน เพศ และ การมีเวลาพักผ่อน และต้องการทำงานเพิ่มขึ้น	อุตสาหกรรม (ตบ) Industry (Contd.)										กิจการนอก เขต territorial	ไม่ทราบ Unknown	HOURS WORKED, SEX AND AVAILABILITY FOR ADDITIONAL WORK	TOTAL (MALE)
	กิจกรรม อสังหาริมทรัพย์ Real estate activities	กิจกรรมทางวิชาชีพ Professional/scientific technical activities	การบริหารสนับสนุน และสนับสนุน Administrative and support service activities	การบริหารราชการ และบริหาร Public admin- istration defence	การศึกษา Education	อุตสาหกรรมสุขภาพ และสังคม Health and social work	ศิลปะ ความบันเทิง และนันทนาการ Art, entertainment	บริการด้านอื่นๆ Other service	งานในครัวเรือน Activities of household	กิจการนอก เขต territorial				
ชาย	3.0	13.5	20.5	394.9	168.3	64.0	40.4	54.1	7.7	-	-	0.2	-	Available
มี	-	-	-	1.5	2.4	-	3.3	0.3	0.6	-	-	-	-	Available
ไม่มี	3.0	13.5	20.5	393.4	165.9	64.0	37.2	53.8	7.0	-	-	0.2	-	Not available
มีงานประจำแต่ไม่ได้ทำงาน	-	-	-	0.3	0.3	-	-	0.1	-	-	-	-	-	With job not work
มี	-	-	-	0.3	0.3	-	-	0.1	-	-	-	-	-	Available
ไม่มี	-	-	-	0.3	0.3	-	-	0.1	-	-	-	-	-	Not available
1-9 ชั่วโมง	-	0.1	-	-	0.2	-	-	1.0	-	-	-	-	-	1-9 hours
มี	-	-	-	-	-	-	-	-	-	-	-	-	-	Available
ไม่มี	-	0.1	-	-	0.2	-	-	1.0	-	-	-	-	-	Not available
10-19 ชั่วโมง	-	-	0.7	3.6	1.5	-	1.6	0.2	0.6	-	-	-	-	10-19 hours
มี	-	-	0.1	0.1	-	-	-	0.2	0.6	-	-	-	-	Available
ไม่มี	-	-	0.7	3.5	1.5	-	1.6	0.2	-	-	-	-	-	Not available
20-29 ชั่วโมง	-	0.0	0.7	11.6	8.3	1.7	4.3	1.5	0.6	-	-	-	-	20-29 hours
มี	-	-	-	1.0	1.8	-	-	0.1	-	-	-	-	-	Available
ไม่มี	-	0.0	0.7	10.6	6.5	1.7	4.3	1.4	0.6	-	-	-	-	Not available
30-34 ชั่วโมง	-	0.3	2.0	7.1	2.2	-	5.6	2.0	1.0	-	-	-	-	30-34 hours
มี	-	-	-	-	-	-	3.2	-	-	-	-	-	-	Available
ไม่มี	-	0.3	2.0	7.1	2.2	-	2.4	2.0	1.0	-	-	-	-	Not available
35-39 ชั่วโมง	0.2	0.9	1.5	182.0	101.4	19.4	0.3	6.2	0.4	-	-	-	-	35-39 hours
มี	-	-	0.4	0.4	0.6	-	-	-	-	-	-	-	-	Available
ไม่มี	0.2	0.9	1.5	181.7	100.9	19.4	0.3	6.2	0.4	-	-	-	-	Not available
40-49 ชั่วโมง	1.0	8.5	6.5	112.7	40.6	28.5	8.4	16.0	0.2	-	-	-	-	40-49 hours
มี	-	-	0.1	0.1	-	-	0.1	0.2	0.2	-	-	-	-	Available
ไม่มี	1.0	8.5	6.5	112.6	40.6	28.5	8.4	15.8	0.2	-	-	-	-	Not available
50 ชั่วโมงขึ้นไป	1.9	3.6	9.8	77.7	13.8	14.4	20.2	27.1	4.9	-	-	0.2	-	50 hours and over
มี	-	-	-	-	-	-	-	-	-	-	-	-	-	Available
ไม่มี	1.9	3.6	9.8	77.7	13.8	14.4	20.2	27.1	4.9	-	-	0.2	-	Not available
หญิง	3.9	9.2	17.4	215.2	229.6	145.6	28.4	60.8	41.1	-	-	-	-	TOTAL (FEMALE)
มี	-	-	-	0.6	3.4	0.8	-	0.8	1.9	-	-	-	-	Available
ไม่มี	3.9	9.2	17.4	214.6	226.3	144.8	28.4	60.1	39.2	-	-	-	-	Not available
มีงานประจำแต่ไม่ได้ทำงาน	-	-	-	-	1.9	-	0.9	1.0	-	-	-	-	-	With job not work
มี	-	-	-	-	1.2	-	0.9	1.0	-	-	-	-	-	Available
ไม่มี	-	-	-	-	0.7	-	0.9	1.0	-	-	-	-	-	Not available
1-9 ชั่วโมง	-	-	-	1.4	-	-	-	0.1	0.7	-	-	-	-	1-9 hours
มี	-	-	-	-	-	-	-	-	-	-	-	-	-	Available
ไม่มี	-	-	-	1.4	-	-	-	0.1	0.7	-	-	-	-	Not available
10-19 ชั่วโมง	-	-	-	0.2	1.7	0.1	1.3	-	2.2	-	-	-	-	10-19 hours
มี	-	-	-	-	-	-	-	-	0.6	-	-	-	-	Available
ไม่มี	-	-	-	0.2	1.7	0.1	1.3	-	1.6	-	-	-	-	Not available
20-29 ชั่วโมง	0.2	-	0.2	8.0	13.7	1.3	1.0	2.2	2.2	-	-	-	-	20-29 hours
มี	-	-	-	-	-	-	-	0.1	1.0	-	-	-	-	Available
ไม่มี	0.2	-	0.2	8.0	13.7	1.3	1.0	2.1	1.3	-	-	-	-	Not available
30-34 ชั่วโมง	0.4	0.8	-	3.0	1.8	3.8	0.5	3.1	0.5	-	-	-	-	30-34 hours
มี	-	-	-	-	-	-	-	-	-	-	-	-	-	Available
ไม่มี	0.4	0.8	-	3.0	1.8	3.8	0.5	3.1	0.5	-	-	-	-	Not available
35-39 ชั่วโมง	0.5	1.1	2.5	137.2	138.9	59.8	2.1	7.6	2.1	-	-	-	-	35-39 hours
มี	-	-	0.6	0.6	2.1	0.8	-	-	-	-	-	-	-	Available
ไม่มี	0.5	1.1	2.5	136.7	136.9	59.0	2.1	7.6	2.1	-	-	-	-	Not available
40-49 ชั่วโมง	2.1	5.3	7.6	52.8	67.6	51.7	8.5	22.7	12.3	-	-	-	-	40-49 hours
มี	-	-	-	-	0.1	-	-	0.7	-	-	-	-	-	Available
ไม่มี	2.1	5.3	7.6	52.8	67.5	51.7	8.5	22.0	12.3	-	-	-	Not available	
50 ชั่วโมงขึ้นไป	0.6	2.0	7.0	12.5	4.1	28.9	14.2	24.3	21.0	-	-	-	-	50 hours and over
มี	-	-	-	-	-	-	-	-	0.4	-	-	-	-	Available
ไม่มี	0.6	2.0	7.0	12.5	4.1	28.9	14.2	24.3	20.7	-	-	-	-	Not available

ตารางที่ 10 จำนวนผู้จ้างงานทำ จำแนกตามอุตสาหกรรม จำนวนชั่วโมงทำงานต่อสัปดาห์ การมีเวลาเหลือพอและต้องการทำงานเพิ่มขึ้น เขต และเขตการปกครอง ภาคตะวันออกเฉียงเหนือ

TABLE 10 EMPLOYED PERSONS BY INDUSTRY, HOURS WORKED PER WEEK, AVAILABILITY FOR ADDITIONAL WORK, SEX AND AREA, NORTHEASTERN REGION

ไตรมาสที่ 4/2555 : Quarter 4/20

ในเขตเทศบาล MUNICIPAL AREA

หน่วยเป็นพัน : In Thousands

จำนวนชั่วโมงทำงาน เพศ และ การมีเวลาเหลือพอ และต้องการทำงานเพิ่มขึ้น	อุตสาหกรรม Industry										TOTAL (MALE)	HOURS WORKED, SEX AND AVAILABILITY FOR ADDITIONAL WORK	
	รวม การป่าไม้ และการประมง และเหมืองหิน	การทำ เหมืองแร่ และเหมืองหิน	การผลิต Manufac- turing	ไฟฟ้า ก๊าซ ไอน้ำระบบปรับ อากาศ	การจัดการน้ำ บ้านครัวเสีย และประปา	ก่อสร้าง Construction	อุตสาหกรรม Transport, storage and communication	การขนส่ง และ สถานที่เก็บสินค้า	ที่พักแรมและ บริการด้านอาหาร Accommodation and food service	ข้อมูลข่าวสาร และการสื่อสาร Information			กิจกรรมการเงินและ การประกันภัย Financial Intermediation
ยอดรวม (ชาย)	1,373.5	501.8	2.7	112.3	8.9	3.2	114.2	261.8	35.8	77.4	5.6	15.4	15.4
มี	17.2	10.3	-	1.2	-	0.4	2.9	0.5	0.4	0.8	-	0.2	Available
ไม่มี	1,356.3	491.5	2.7	111.1	8.9	3.2	111.2	261.2	35.4	76.6	5.6	15.2	Not available
มีงานประจำแต่ไม่ได้ทำงาน	7.4	4.0	-	0.5	-	1.4	0.8	0.2	0.2	-	-	-	With job not work
มี	0.9	0.3	-	0.5	-	-	0.2	-	-	-	-	-	Available
ไม่มี	6.6	3.7	-	-	-	1.4	0.6	0.2	0.2	-	-	-	Not available
1-9 ชั่วโมง	7.5	6.3	-	-	-	0.2	0.5	0.2	0.2	-	-	-	1-9 hours
มี	1.5	1.5	-	-	-	-	-	-	-	-	-	-	Available
ไม่มี	6.0	4.8	-	-	-	0.2	0.5	0.2	0.2	-	-	-	Not available
10-19 ชั่วโมง	30.4	22.0	-	0.1	-	2.0	3.6	0.5	0.5	0.3	-	-	10-19 hours
มี	3.4	2.5	-	-	-	0.6	-	0.1	0.2	0.2	-	-	Available
ไม่มี	27.0	19.5	-	0.1	-	1.4	3.6	0.5	0.5	0.1	-	-	Not available
20-29 ชั่วโมง	94.6	64.3	-	2.7	0.8	3.1	4.5	2.5	2.5	5.0	-	0.3	20-29 hours
มี	2.3	1.9	-	-	-	0.3	-	0.1	0.1	-	-	-	Available
ไม่มี	92.3	62.4	-	2.7	0.8	2.8	4.5	2.5	2.5	5.0	-	0.3	Not available
30-34 ชั่วโมง	46.7	31.0	0.2	2.8	-	3.2	2.2	0.2	0.2	2.1	0.1	-	30-34 hours
มี	1.6	1.3	-	-	-	0.4	-	-	-	-	-	-	Available
ไม่มี	45.1	29.7	0.2	2.8	-	2.8	2.2	0.2	0.2	2.1	0.1	-	Not available
35-39 ชั่วโมง	194.3	40.4	0.2	5.3	5.5	1.2	2.1	10.3	2.0	5.3	1.9	5.1	35-39 hours
มี	2.0	0.6	-	0.8	-	-	-	-	-	0.1	-	0.2	Available
ไม่มี	192.3	39.8	0.2	4.5	5.5	1.2	2.1	10.3	2.0	5.2	1.9	4.8	Not available
40-49 ชั่วโมง	469.7	149.4	2.0	54.0	1.6	1.9	55.5	97.8	15.1	28.5	2.3	6.5	40-49 hours
มี	5.1	2.0	-	-	-	1.7	0.4	0.2	0.2	0.5	-	-	Available
ไม่มี	464.6	147.4	2.0	54.0	1.6	1.9	53.8	97.5	14.8	28.0	2.3	6.5	Not available
50 ชั่วโมงขึ้นไป	522.9	184.6	0.3	47.0	0.9	0.2	46.7	142.1	15.0	36.2	1.4	3.5	50 hours and over
มี	0.4	0.3	-	-	-	-	-	-	0.0	-	-	-	Available
ไม่มี	522.5	184.2	0.3	47.0	0.9	0.2	46.7	142.1	14.9	36.2	1.4	3.5	Not available

ตารางที่ 10 จำนวนผู้จ้างทำ จำนวนชั่วโมงทำงานต่อสัปดาห์ การมีเวลาเหลือพอและต้องการทำงานเพิ่มขึ้น เขต และเขตการปกครอง ภาคตะวันออกเฉียงเหนือ (ต่อ)

TABLE 10 EMPLOYED PERSONS BY INDUSTRY, HOURS WORKED PER WEEK, AVAILABILITY FOR ADDITIONAL WORK, SEX AND AREA, NORTHEASTERN REGION (Contd.)

ไตรมาสที่ 4/2555 : Quarter 4/20

ในเขตเทศบาล MUNICIPAL AREA

หน่วยเป็นพัน : In Thousands

จำนวนชั่วโมงทำงาน เพศ และ การมีเวลาเหลือพอ และต้องการทำงานเพิ่มขึ้น	อุตสาหกรรม Industry										กิจการบริการเงินและ การประกันภัย Financial intermediation	ข้อมูลข่าวสาร และการสื่อสาร Information and communication	ที่พักแรมและ บริการด้านอาหาร Accommodation and food service	การขนส่ง และ สถานที่เก็บสินค้า Transportation and storage	การขนส่ง การขนถ่าย การขุดเจาะ Transport, storage and mining	การก่อสร้าง Construction	การจัดหาน้ำ บ้านน้ำเสีย และประปา Water supply sewerage, waste	ไฟฟ้า ก๊าซ ไอน้ำระบบปรับ อากาศ Electricity	การผลิต เหมืองแร่ และเหมืองหิน Mining	การทำ เหมืองแร่ และเหมืองหิน Agriculture	รวม	HOURS WORKED, SEX AND AVAILABILITY FOR ADDITIONAL WORK
	Total	Agriculture	Mining	Manufacturing	Electricity	Water supply sewerage, waste	Construction	Transport, storage and mining	Transportation and storage	Accommodation and food service												
ยอดรวม (หญิง)	1,170.4	389.3	0.2	113.4	1.9	2.4	24.0	244.1	5.1	121.1	3.9	17.4	17.4	Available								
มี	8.5	3.1	-	0.4	-	-	0.3	1.0	0.3	2.1	-	0.3	0.3	Available								
ไม่มี	1,161.9	386.2	0.2	113.0	1.9	2.4	23.7	243.1	4.7	119.0	3.9	17.1	17.1	Not available								
มีงานประจำแต่ไม่ได้ทำงาน	4.0	2.3	-	0.2	-	-	-	0.2	-	0.4	-	-	-	With job not work								
มี	0.6	0.4	-	0.2	-	-	-	-	-	-	-	-	-	Available								
ไม่มี	3.4	2.0	-	-	-	-	-	0.2	-	0.4	-	-	-	Not available								
1-9 ชั่วโมง	6.1	5.3	-	0.4	-	-	-	0.4	-	-	-	-	-	1-9 hours								
มี	0.3	0.3	-	-	-	-	-	-	-	-	-	-	-	Available								
ไม่มี	5.8	5.0	-	0.4	-	-	-	0.4	-	-	-	-	-	Not available								
10-19 ชั่วโมง	23.9	19.2	-	1.0	0.1	-	-	1.0	-	0.9	0.0	-	-	10-19 hours								
มี	0.8	0.7	-	-	-	-	-	-	-	0.1	-	-	-	Available								
ไม่มี	23.1	18.5	-	1.0	0.1	-	-	1.0	-	0.9	0.0	-	-	Not available								
20-29 ชั่วโมง	91.1	61.2	-	3.7	0.4	0.2	0.6	5.6	0.1	4.2	-	0.6	0.6	20-29 hours								
มี	2.0	1.0	-	-	-	-	0.3	0.2	-	0.1	-	-	-	Available								
ไม่มี	89.2	60.2	-	3.7	0.4	0.2	0.3	5.3	0.1	4.2	-	0.6	0.6	Not available								
30-34 ชั่วโมง	44.5	28.8	0.1	2.0	-	0.7	0.5	5.1	-	2.5	-	0.6	0.6	30-34 hours								
มี	0.2	0.2	-	-	-	-	-	-	-	-	-	-	-	Available								
ไม่มี	44.3	28.6	0.1	2.0	-	0.7	0.5	5.1	-	2.5	-	0.6	0.6	Not available								
35-39 ชั่วโมง	190.9	36.3	-	5.7	1.0	1.3	1.1	13.8	0.2	8.8	0.6	5.5	5.5	35-39 hours								
มี	2.0	0.3	-	-	-	-	-	0.3	-	0.5	-	0.3	0.3	Available								
ไม่มี	189.0	36.0	-	5.7	1.0	1.3	1.1	13.5	0.2	8.3	0.6	5.2	5.2	Not available								
40-49 ชั่วโมง	413.0	124.3	-	57.5	0.2	0.3	12.4	89.5	2.6	48.5	2.6	8.7	8.7	40-49 hours								
มี	1.9	0.2	-	0.2	-	-	-	0.5	0.3	0.6	-	-	-	Available								
ไม่มี	411.1	124.1	-	57.3	0.2	0.3	12.4	89.0	2.3	47.9	2.6	8.7	8.7	Not available								
50 ชั่วโมงขึ้นไป	396.9	112.0	0.1	42.9	0.2	-	9.4	128.6	2.2	55.7	0.6	2.1	2.1	50 hours and over								
มี	0.8	0.0	-	-	-	-	-	-	-	0.8	-	-	-	Available								
ไม่มี	396.1	111.9	0.1	42.9	0.2	-	9.4	128.6	2.2	54.9	0.6	2.1	2.1	Not available								

ตารางที่ 10 จำนวนผู้มีงานทำ จำนวนชั่วโมงทำงานต่อสัปดาห์ การมีเวลาเหลือพอและต้องการทำงานเพิ่มขึ้น เขต และเขตการปกครอง ภาคตะวันออกเฉียงเหนือ (ต่อ)

TABLE 10 EMPLOYED PERSONS BY INDUSTRY, HOURS WORKED PER WEEK, AVAILABILITY FOR ADDITIONAL WORK, SEX AND AREA, NORTHEASTERN REGION (Contd.)

ไตรมาสที่ 4/2555 : Quarter 4/2012

หน่วยเป็นพัน : in Thousands

จำนวนชั่วโมงทำงาน เพศ และ การมีเวลาเหลือพอ และต้องการทำงานเพิ่มขึ้น	อุตสาหกรรม (ต่อ) Industry (Contd.)											กิจกรรมของ องค์กร Extra- territorial
	กิจกรรม อสังหาริมทรัพย์ Real estate activities	กิจกรรมทางวิชาชีพ วิทย์และเทคโนโลยี Professional/scientific technical activities	การบริหารสนับสนุน และป้องกันประเทศ Administrative and support service activities	การบริหารราชการ ป้องกันประเทศ Public admin- istration defence	การศึกษา Education	กิจกรรมด้านสุขภาพ งานสังคมศาสตร์ Health and social work	ศิลปะ ความบันเทิง และนันทนาการ Art, entertainment	บริการ ด้านอื่นๆ Other service	งานในครัวเรือน ส่วนบุคคล Activities of household	กิจกรรมของ องค์กร Extra- territorial	ไม่ทราบ Unknown	
ยอดรวม (ชาย)	2.8	7.1	8.6	107.9	60.2	20.1	7.0	19.6	1.2	-	0.2	TOTAL (MALE)
มี	-	-	-	0.5	-	-	0.1	0.3	-	-	-	Available
ไม่มี	2.8	7.1	8.6	107.4	60.2	20.1	6.9	19.4	1.2	-	0.2	Not available
มีงานปะจําแต่ไม่ได้ทำงาน	-	-	-	0.3	0.3	-	-	0.1	-	-	-	With job not work
มี	-	-	-	-	-	-	-	-	-	-	-	Available
ไม่มี	-	-	-	0.3	0.3	-	-	0.1	-	-	-	Not available
1-9 ชั่วโมง	-	0.1	-	-	0.2	-	-	-	-	-	-	1-9 hours
มี	-	-	-	-	-	-	-	-	-	-	-	Available
ไม่มี	-	0.1	-	-	0.2	-	-	-	-	-	-	Not available
10-19 ชั่วโมง	-	-	-	0.3	1.2	-	0.1	0.2	-	-	-	10-19 hours
มี	-	-	-	0.1	-	-	-	-	-	-	-	Available
ไม่มี	-	-	-	0.2	1.2	-	0.1	0.2	-	-	-	Not available
20-29 ชั่วโมง	-	0.0	-	3.9	4.0	1.7	1.3	0.5	-	-	-	20-29 hours
มี	-	-	-	-	-	-	-	0.1	-	-	-	Available
ไม่มี	-	0.0	-	3.9	4.0	1.7	1.3	0.3	-	-	-	Not available
30-34 ชั่วโมง	-	-	-	2.2	0.5	-	-	2.0	0.3	-	-	30-34 hours
มี	-	-	-	-	-	-	-	-	-	-	-	Available
ไม่มี	-	-	-	2.2	0.5	-	-	2.0	0.3	-	-	Not available
35-39 ชั่วโมง	0.2	0.9	0.1	66.4	38.3	7.4	0.3	1.1	0.4	-	-	35-39 hours
มี	-	-	-	0.4	-	-	-	-	-	-	-	Available
ไม่มี	0.2	0.9	0.1	66.0	38.3	7.4	0.3	1.1	0.4	-	-	Not available
40-49 ชั่วโมง	1.0	4.4	3.2	19.8	12.6	5.2	2.4	6.5	0.2	-	-	40-49 hours
มี	-	-	-	0.1	-	-	0.1	0.2	-	-	-	Available
ไม่มี	1.0	4.4	3.2	19.7	12.6	5.2	2.3	6.4	0.2	-	-	Not available
50 ชั่วโมงขึ้นไป	1.6	1.6	5.3	15.0	3.2	5.8	2.9	9.3	0.4	-	0.2	50 hours and over
มี	-	-	-	-	-	-	-	-	-	-	-	Available
ไม่มี	1.6	1.6	5.3	15.0	3.2	5.8	2.9	9.3	0.4	-	0.2	Not available

ตารางที่ 10 จำนวนผู้มีงานทำ จำนวนชั่วโมงทำงานต่อสัปดาห์ การมีเวลาเหลือพอและต้องการทำงานเพิ่มขึ้น เขต และเขตการปกครอง ภาคตะวันออกเฉียงเหนือ (ต่อ)

TABLE 10 EMPLOYED PERSONS BY INDUSTRY, HOURS WORKED PER WEEK, AVAILABILITY FOR ADDITIONAL WORK, SEX AND AREA, NORTHEASTERN REGION (Contd.)

ไตรมาสที่ 4/2555 : Quarter 4/2012

หน่วยเป็นพัน : in Thousands

จำนวนชั่วโมงทำงาน เพศ และ การมีเวลาเหลือพอ และต้องการทำงานเพิ่มขึ้น	อุตสาหกรรม (ต่อ) Industry (Contd.)										กิจกรรมของ องค์กร Extra- territorial	
	กิจกรรม อสังหาริมทรัพย์ Real estate activities	กิจกรรมทางวิชาชีพ วิทย์และเทคโนโลยี Professional/scientific technical activities	การบริหารสนับสนุน และป้องกันประเทศ Administrative and support service activities	การบริหารราชการ ป้องกันประเทศ Public admin- istration defence	การศึกษา Education	งานสังคมสงเคราะห์ Health and social work	ศิลปะ ความบันเทิง และนันทนาการ Art, entertainment	บริการด้านอื่นๆ Other service	งานในครัวเรือน ส่วนบุคคล Activities of household	กิจกรรมของ องค์กร Extra- territorial		ไม่ทราบ Unknown
ยอดรวม (หญิง)	2.1	5.9	11.1	59.0	83.6	45.0	6.6	26.1	8.1	-	-	TOTAL (FEMALE)
มี	-	-	-	0.2	0.5	-	-	0.1	0.3	-	-	Available
ไม่มี	2.1	5.9	11.1	58.8	83.1	45.0	6.6	26.1	7.8	-	-	Not available
มีงานประจำแต่ไม่ได้ทำงาน	-	-	-	-	0.7	-	0.3	-	-	-	-	With job not work
มี	-	-	-	-	-	-	-	-	-	-	-	Available
ไม่มี	-	-	-	-	0.7	-	0.3	-	-	-	-	Not available
1-9 ชั่วโมง	-	-	-	-	-	-	-	0.1	-	-	-	1-9 hours
มี	-	-	-	-	-	-	-	-	-	-	-	Available
ไม่มี	-	-	-	-	-	-	-	0.1	-	-	-	Not available
10-19 ชั่วโมง	-	-	-	0.2	0.7	0.1	0.7	-	-	-	-	10-19 hours
มี	-	-	-	-	-	-	-	-	-	-	-	Available
ไม่มี	-	-	-	0.2	0.7	0.1	0.7	-	-	-	-	Not available
20-29 ชั่วโมง	0.2	-	0.2	3.7	7.3	1.0	1.0	0.7	0.5	-	-	20-29 hours
มี	-	-	-	-	-	-	-	-	0.1	-	-	Available
ไม่มี	0.2	-	0.2	3.7	7.3	1.0	1.0	0.6	0.2	-	-	Not available
30-34 ชั่วโมง	0.4	0.8	-	1.4	0.3	0.1	-	1.0	0.2	-	-	30-34 hours
มี	-	-	-	-	-	-	-	-	-	-	-	Available
ไม่มี	0.4	0.8	-	1.4	0.3	0.1	-	1.0	0.2	-	-	Not available
35-39 ชั่วโมง	0.5	0.9	1.1	41.0	54.3	16.2	0.7	1.9	0.4	-	-	35-39 hours
มี	-	-	-	0.2	0.5	-	-	-	-	-	-	Available
ไม่มี	0.5	0.9	1.1	40.9	53.8	16.2	0.7	1.9	0.4	-	-	Not available
40-49 ชั่วโมง	0.4	3.1	5.6	9.9	18.2	13.7	1.8	8.9	4.7	-	-	40-49 hours
มี	-	-	-	-	0.1	-	-	-	-	-	-	Available
ไม่มี	0.4	3.1	5.6	9.9	18.1	13.7	1.8	8.9	4.7	-	-	Not available
50 ชั่วโมงขึ้นไป	0.6	1.1	4.2	2.7	2.2	14.0	2.2	13.6	2.3	-	-	50 hours and over
มี	-	-	-	-	-	-	-	-	-	-	-	Available
ไม่มี	0.6	1.1	4.2	2.7	2.2	14.0	2.2	13.6	2.3	-	-	Not available

ตารางที่ 10 จำนวนผู้มีงานทำ จำแนกตามอุตสาหกรรม จำนวนชั่วโมงทำงานต่อสัปดาห์ การมีเวลาเหลือพอและต้องการทำงานเพิ่มขึ้น เขต และเขตการปกครอง ภาคตะวันออกเฉียงเหนือ (ต่อ)

TABLE 10 EMPLOYED PERSONS BY INDUSTRY, HOURS WORKED PER WEEK, AVAILABILITY FOR ADDITIONAL WORK, SEX AND AREA, NORTHEASTERN REGION(Contd.)

ไตรมาสที่ 4/2555 : Quarter 4/2012

หน่วยเป็นพัน : In Thousands

จำนวนชั่วโมงทำงาน เพศ และ การมีเวลาเหลือพอ และต้องการทำงานเพิ่มขึ้น	นอกเขตเทศบาล NON-MUNICIPAL AREA										TOTAL (MALE)		
	รวม	เกษตรกรรม การป่าไม้ และการประมง และเหมืองหิน	การขุด เหมืองแร่ และเหมืองหิน	ไฟฟ้า ก๊าซ ไอน้ำระบบปรับอากาศ	การจัดการน้ำ บำบัดน้ำเสีย และประปา	Water supply sewerage, waste	Construction	Industry	การขนส่ง และการขนส่ง การขนส่ง	การขนส่ง และ สถานที่เก็บสินค้า Transportation and storage		ที่พักแรมและ บริการด้านอาหาร Accommodation and food service	ข้อมูลข่าวสาร และการสื่อสาร Information and communication
ยอดรวม (ชาย)	5,881.6	3,708.0	14.4	335.7	2.6	8.9	495.4	589.8	81.3	87.2	12.3	14.0	14.0
มี	136.1	105.6	-	1.3	-	-	10.6	5.9	2.2	3.4	-	-	Available
ไม่มี	5,745.5	3,602.4	14.4	334.5	2.6	8.9	484.8	583.9	79.1	83.8	12.3	14.0	Not available
มีงานประจำแต่ไม่ได้ทำงาน	48.1	42.5	-	1.2	-	-	1.0	0.6	2.8	-	-	-	With job not work
มี	3.6	1.7	-	-	-	-	-	-	1.9	-	-	-	Available
ไม่มี	44.5	40.8	-	1.2	-	-	1.0	0.6	0.9	-	-	-	Not available
1-9 ชั่วโมง	46.2	38.7	-	1.7	-	-	-	4.6	0.3	-	-	-	1-9 hours
มี	4.3	4.1	-	-	-	-	-	-	0.3	-	-	-	Available
ไม่มี	41.9	34.6	-	1.7	-	-	-	4.6	-	-	-	-	Not available
10-19 ชั่วโมง	187.8	167.1	-	2.0	-	-	2.9	8.1	-	1.3	-	-	10-19 hours
มี	20.1	15.2	-	-	-	-	-	3.0	-	1.3	-	-	Available
ไม่มี	167.7	151.9	-	2.0	-	-	2.9	5.1	-	-	-	-	Not available
20-29 ชั่วโมง	485.6	421.0	-	8.2	-	-	12.2	14.7	6.4	5.8	0.6	-	20-29 hours
มี	50.9	44.9	-	0.7	-	-	2.5	-	-	-	-	-	Available
ไม่มี	434.7	376.2	-	7.5	-	-	9.7	14.7	6.4	5.8	0.6	-	Not available
30-34 ชั่วโมง	271.5	209.1	-	7.5	-	-	13.4	14.0	6.3	5.2	-	1.0	30-34 hours
มี	19.7	15.4	-	-	-	-	1.1	-	-	-	-	-	Available
ไม่มี	251.7	193.6	-	7.5	-	-	12.3	14.0	6.3	5.2	-	1.0	Not available
35-39 ชั่วโมง	568.2	305.5	-	9.7	1.2	4.4	16.0	17.7	2.8	8.1	1.4	4.2	35-39 hours
มี	11.8	10.5	-	-	-	-	-	-	-	0.7	-	-	Available
ไม่มี	556.4	295.0	-	9.7	1.2	4.4	16.0	17.7	2.8	7.3	1.4	4.2	Not available
40-49 ชั่วโมง	2,027.5	1,246.0	6.8	150.5	1.5	3.5	173.8	212.1	35.1	23.8	1.7	5.7	40-49 hours
มี	23.2	13.3	-	-	-	-	6.9	2.9	-	-	-	-	Available
ไม่มี	2,004.3	1,232.7	6.8	150.5	1.5	3.5	166.9	209.1	35.1	23.8	1.7	5.7	Not available
50 ชั่วโมงขึ้นไป	2,246.7	1,278.2	7.6	154.9	-	1.1	276.1	318.1	27.6	43.1	8.6	3.2	50 hours and over
มี	2.4	0.6	-	0.5	-	-	-	-	-	1.4	-	-	Available
ไม่มี	2,244.3	1,277.6	7.6	154.4	-	1.1	276.1	318.1	27.6	41.7	8.6	3.2	Not available

ตารางที่ 10 จำนวนผู้มีงานทำ จำนวนชั่วโมงทำงานต่อสัปดาห์ การมีเวลาเหลือพอและต้องการทำงานเพิ่มขึ้น เขต และเขตการปกครอง ภาคตะวันออกเฉียงเหนือ (ต่อ)

TABLE 10 EMPLOYED PERSONS BY INDUSTRY, HOURS WORKED PER WEEK, AVAILABILITY FOR ADDITIONAL WORK, SEX AND AREA, NORTHEASTERN REGION(Contd.)

ไตรมาสที่ 4/2555 : Quarter 4/2012

หน่วยเป็นพัน : In Thousands

จำนวนชั่วโมงทำงาน เพศ และ การมีเวลาเหลือพอ และต้องการทำงานเพิ่มขึ้น	นอกเขตเทศบาล NON-MUNICIPAL AREA										TOTAL (FEMALE)			
	รวม	เกษตรกรรม การป่าไม้ และการประมง และเหมืองหิน	เหมืองแร่ และเหมืองหิน	ไฟฟ้า ก๊าซ ไอน้ำระบบปรับอากาศ	การชดเชย น้ำบาดาล และประปา	Water supply sewerage, waste	การก่อสร้าง	อุตสาหกรรม การขนส่ง การขนถ่ายสินค้า การขนส่ง การขนส่ง	การขนส่ง และ สถานที่เก็บสินค้า Accommodation and food service	บริการด้านอาหาร และที่พัก		ข้อมูลข่าวสาร และการสื่อสาร Information and communication	กิจกรรมการเงินและ การประกันภัย Financial intermediation	
ยอดรวม (หญิง)	4,792.3	3,036.4	4.7	396.3	2.0	6.6	80.6	539.9	9.4	193.8	7.7	11.6	11.6	Available
มี	76.3	63.1	-	4.3	-	-	0.9	0.6	-	1.0	-	-	-	Available
ไม่มี	4,716.0	2,973.3	4.7	391.9	2.0	6.6	79.7	539.2	9.4	192.8	7.7	11.6	11.6	Not available
มีงานประจำแต่ไม่ได้ทำงาน	24.4	20.4	-	-	-	-	-	0.2	-	0.9	-	-	-	With job not work
มี	3.0	1.8	-	-	-	-	-	-	-	-	-	-	-	Available
ไม่มี	21.4	18.6	-	-	-	-	-	0.2	-	0.9	-	-	-	Not available
1-9 ชั่วโมง	46.0	42.2	-	1.7	-	-	-	-	-	-	-	-	-	1-9 hours
มี	3.6	3.6	-	-	-	-	-	-	-	-	-	-	-	Available
ไม่มี	42.3	38.6	-	1.7	-	-	-	-	-	-	-	-	-	Not available
10-19 ชั่วโมง	185.4	174.0	-	2.1	-	-	0.9	1.8	-	2.9	-	-	-	10-19 hours
มี	9.8	8.3	-	-	-	-	0.9	-	-	-	-	-	-	Available
ไม่มี	175.6	165.7	-	2.1	-	-	-	1.8	-	2.9	-	-	-	Not available
20-29 ชั่วโมง	465.6	404.5	-	17.5	-	-	2.0	20.7	1.5	5.3	-	-	-	20-29 hours
มี	28.1	25.3	-	2.2	-	-	-	-	-	-	-	-	-	Available
ไม่มี	437.5	379.2	-	15.4	-	-	2.0	20.7	1.5	5.3	-	-	-	Not available
30-34 ชั่วโมง	258.6	203.4	-	13.4	-	0.8	4.7	17.2	-	9.4	-	-	-	30-34 hours
มี	8.8	7.5	-	0.7	-	-	-	0.6	-	-	-	-	-	Available
ไม่มี	249.7	195.9	-	12.7	-	0.8	4.7	16.5	-	9.4	-	-	-	Not available
35-39 ชั่วโมง	609.0	304.3	-	23.4	0.4	3.5	3.2	19.6	0.3	10.7	5.2	3.3	3.3	35-39 hours
มี	11.4	7.4	-	1.2	-	-	-	-	-	-	-	-	-	Available
ไม่มี	597.7	296.9	-	22.2	0.4	3.5	3.2	19.6	0.3	10.7	5.2	3.3	3.3	Not available
40-49 ชั่วโมง	1,730.6	1,065.6	-	204.6	0.7	0.8	31.8	183.0	1.4	71.2	-	-	-	40-49 hours
มี	7.4	6.7	-	-	-	-	-	-	-	-	-	-	-	Available
ไม่มี	1,723.2	1,058.9	-	204.6	0.7	0.8	31.8	183.0	1.4	71.2	-	-	-	Not available
50 ชั่วโมงขึ้นไป	1,472.7	821.9	4.7	133.7	0.8	1.4	38.1	297.3	6.3	93.4	2.4	1.2	1.2	50 hours and over
มี	4.1	2.4	-	0.3	-	-	-	-	-	1.0	-	-	-	Available
ไม่มี	1,468.6	819.4	4.7	133.3	0.8	1.4	38.1	297.3	6.3	92.4	2.4	1.2	1.2	Not available

ตารางที่ 10 จำนวนผู้มีงานทำ จำนวนชั่วโมงทำงานต่อสัปดาห์ การมีเวลาเหลือพอและต้องการทำงานเพิ่มขึ้น เขต และเขตการปกครอง ภาคตะวันออกเฉียงเหนือ (ต่อ)

TABLE 10 EMPLOYED PERSONS BY INDUSTRY, HOURS WORKED PER WEEK, AVAILABILITY FOR ADDITIONAL WORK, SEX AND AREA, NORTHEASTERN REGION(Contd.)

ไตรมาสที่ 4/2555 : Quarter 4/2012

หน่วยเป็นพัน : In Thousands

จำนวนชั่วโมงทำงาน เพศ และ การมีเวลาเหลือพอ และต้องการทำงานเพิ่มขึ้น	อุตสาหกรรม (ต่อ) Industry (Contd.)										งานในครัวเรือน ส่วนบุคคล Activities of household	บริการ ด้านอื่นๆ Other service	กิจกรรมของ องค์กร Extra- territorial	ไม่ทราบ Unknown	HOURS WORKED, SEX AND AVAILABILITY FOR ADDITIONAL WORK
	กิจกรรม อสังหาริมทรัพย์ Real estate activities	กิจกรรมทางวิชาชีพ วิทย์และเทคโนโลยี Professional/scientific technical activities	การบริหารสนับสนุน และป้องกันประเทศ Administrative and support service activities	การบริหารราชการ ป้องกันประเทศ Public admin- istration defence	การศึกษา Education	การศึกษาด้านสุขภาพ และสังคมศาสตร์ Health and social work	ศิลปะ ความบันเทิง และนันทนาการ Art, entertainment	งานสังคมสงเคราะห์ และนันทนาการ Health and social work	การศึกษาด้านสุขภาพ และสังคมศาสตร์ Health and social work	การศึกษาด้านสุขภาพ และสังคมศาสตร์ Health and social work					
ยอดรวม (ชาย)	0.2	6.4	12.0	287.0	108.1	43.9	33.4	34.5	6.4	-	-	-	-	TOTAL (MALE)	
มี	-	-	-	1.0	2.4	-	3.2	-	0.6	-	-	-	-	Available	
ไม่มี	0.2	6.4	12.0	286.1	105.7	43.9	30.3	34.5	5.8	-	-	-	-	Not available	
มีงานประจำแต่ไม่ได้ทำงาน	-	-	-	-	-	-	-	-	-	-	-	-	-	With job not work	
มี	-	-	-	-	-	-	-	-	-	-	-	-	-	Available	
ไม่มี	-	-	-	-	-	-	-	-	-	-	-	-	-	Not available	
1-9 ชั่วโมง	-	-	-	-	-	-	-	1.0	-	-	-	-	-	1-9 hours	
มี	-	-	-	-	-	-	-	-	-	-	-	-	-	Available	
ไม่มี	-	-	-	-	-	-	-	1.0	-	-	-	-	-	Not available	
10-19 ชั่วโมง	-	-	0.7	3.3	0.3	-	1.5	-	0.6	-	-	-	-	10-19 hours	
มี	-	-	-	-	-	-	-	-	0.6	-	-	-	-	Available	
ไม่มี	-	-	0.7	3.3	0.3	-	1.5	-	-	-	-	-	-	Not available	
20-29 ชั่วโมง	-	-	-	7.7	4.4	-	3.0	1.1	0.6	-	-	-	-	20-29 hours	
มี	-	-	-	1.0	1.8	-	-	-	-	-	-	-	-	Available	
ไม่มี	-	-	-	6.8	2.6	-	3.0	1.1	0.6	-	-	-	-	Not available	
30-34 ชั่วโมง	-	0.3	2.0	4.8	1.7	-	5.6	-	0.7	-	-	-	-	30-34 hours	
มี	-	-	-	-	-	-	3.2	-	-	-	-	-	-	Available	
ไม่มี	-	0.3	2.0	4.8	1.7	-	2.4	-	0.7	-	-	-	-	Not available	
35-39 ชั่วโมง	-	-	1.4	115.7	63.1	12.1	-	5.1	-	-	-	-	-	35-39 hours	
มี	-	-	-	-	0.6	-	-	-	-	-	-	-	-	Available	
ไม่มี	-	-	1.4	115.7	62.6	12.1	-	5.1	-	-	-	-	-	Not available	
40-49 ชั่วโมง	-	4.1	3.4	92.9	28.0	23.3	6.1	9.5	-	-	-	-	-	40-49 hours	
มี	-	-	-	-	-	-	-	-	-	-	-	-	-	Available	
ไม่มี	-	4.1	3.4	92.9	28.0	23.3	6.1	9.5	-	-	-	-	-	Not available	
50 ชั่วโมงขึ้นไป	0.2	2.0	4.5	62.7	10.6	8.6	17.4	17.9	4.5	-	-	-	-	50 hours and over	
มี	-	-	-	-	-	-	-	-	-	-	-	-	-	Available	
ไม่มี	0.2	2.0	4.5	62.7	10.6	8.6	17.4	17.9	4.5	-	-	-	-	Not available	

ตารางที่ 10 จำนวนผู้มีงานทำ จำนวนชั่วโมงทำงานต่อสัปดาห์ การมีเวลาเหลือพอและต้องการทำงานเพิ่มขึ้น เขต และเขตการปกครอง ภาคตะวันออกเฉียงเหนือ (ต่อ)

TABLE 10 EMPLOYED PERSONS BY INDUSTRY, HOURS WORKED PER WEEK, AVAILABILITY FOR ADDITIONAL WORK, SEX AND AREA, NORTHEASTERN REGION(Contd.)

ไตรมาสที่ 4/2555 : Quarter 4/2012

หน่วยเป็นพัน : In Thousands

จำนวนชั่วโมงทำงาน เพศ และ การมีเวลาเหลือพอ และต้องการทำงานเพิ่มขึ้น	อุตสาหกรรม (ต่อ) Industry (Contd.)										งานในครัวเรือน ส่วนบุคคล Activities of household	กิจกรรมของ องค์กร Extra- territorial	ไม่ทราบ Unknown	HOURS WORKED, SEX AND AVAILABILITY FOR ADDITIONAL WORK
	กิจกรรม อสังหาริมทรัพย์ Real estate activities	กิจกรรมทางวิชาชีพ วิทย์และเทคโนโลยี Professional/scientific technical activities	การบริหารสนับสนุน และป้องกันประเทศ Administrative and support service activities	การบริหารราชการ ป้องกันประเทศ Public admin- istration defence	การศึกษา Education	สุขภาพและ สังคม Health and social work	ศิลปะ และนันทนาการ Art, entertainment Other service	บริการด้านอื่น ๆ Other service	กิจกรรมด้านสุขภาพ งานสังคมสงเคราะห์ Health and social work	Non-municipal area				
ยอดรวม (หญิง)	1.8	3.3	6.3	156.2	146.0	100.5	21.8	34.7	33.0	-	-	-	TOTAL (FEMALE)	
มี	-	-	-	0.4	2.8	0.8	-	0.7	1.6	-	-	-	Available	
ไม่มี	1.8	3.3	6.3	155.8	143.2	99.7	21.8	34.0	31.4	-	-	-	Not available	
มีงานประจำแต่ไม่ได้ทำงาน	-	-	-	-	1.2	-	0.6	1.0	-	-	-	-	With job not work	
มี	-	-	-	-	1.2	-	-	-	-	-	-	-	Available	
ไม่มี	-	-	-	-	-	-	0.6	1.0	-	-	-	-	Not available	
1-9 ชั่วโมง	-	-	-	1.4	-	-	-	-	0.7	-	-	-	1-9 hours	
มี	-	-	-	-	-	-	-	-	-	-	-	-	Available	
ไม่มี	-	-	-	1.4	-	-	-	-	0.7	-	-	-	Not available	
10-19 ชั่วโมง	-	-	-	-	1.0	-	0.6	-	2.2	-	-	-	10-19 hours	
มี	-	-	-	-	-	-	-	-	0.6	-	-	-	Available	
ไม่มี	-	-	-	-	1.0	-	0.6	-	1.6	-	-	-	Not available	
20-29 ชั่วโมง	-	-	-	4.3	6.4	0.3	-	1.5	1.8	-	-	-	20-29 hours	
มี	-	-	-	-	-	-	-	-	0.7	-	-	-	Available	
ไม่มี	-	-	-	4.3	6.4	0.3	-	1.5	1.1	-	-	-	Not available	
30-34 ชั่วโมง	-	-	-	1.6	1.5	3.7	0.5	2.1	0.4	-	-	-	30-34 hours	
มี	-	-	-	-	-	-	-	-	-	-	-	-	Available	
ไม่มี	-	-	-	1.6	1.5	3.7	0.5	2.1	0.4	-	-	-	Not available	
35-39 ชั่วโมง	-	0.2	1.4	96.2	84.7	43.6	1.4	5.8	1.7	-	-	-	35-39 hours	
มี	-	-	-	0.4	1.6	0.8	-	-	-	-	-	-	Available	
ไม่มี	-	0.2	1.4	95.8	83.1	42.8	1.4	5.8	1.7	-	-	-	Not available	
40-49 ชั่วโมง	1.8	2.2	2.0	43.0	49.4	38.1	6.6	13.7	7.6	-	-	-	40-49 hours	
มี	-	-	-	-	-	-	-	0.7	-	-	-	-	Available	
ไม่มี	1.8	2.2	2.0	43.0	49.4	38.1	6.6	13.0	7.6	-	-	-	Not available	
50 ชั่วโมงขึ้นไป	-	0.9	2.8	9.8	1.9	14.9	12.0	10.7	18.7	-	-	-	50 hours and over	
มี	-	-	-	-	-	-	-	-	0.4	-	-	-	Available	
ไม่มี	-	0.9	2.8	9.8	1.9	14.9	12.0	10.7	18.3	-	-	-	Not available	

ตารางที่ 11 จำนวนผู้มีงานทำ จำแนกตามสถานภาพการทำงาน จำนวนชั่วโมงทำงานต่อสัปดาห์ การมีเวลาเหลือพอและต้องการทำงานเพิ่มขึ้น ภาคตะวันออกเฉียงเหนือ

TABLE 11 EMPLOYED PERSONS BY WORK STATUS, HOURS WORKED PER WEEK, AVAILABILITY FOR ADDITIONAL WORK, NORTHEASTERN REGION

ไตรมาสที่ 4/2555 : Quarter 4/2012

หน่วยเป็นพัน : In Thousands

จำนวนชั่วโมงทำงาน และ การมีเวลาเหลือพอ และต้องการทำงานเพิ่มขึ้น	รวม	สถานภาพการทำงาน Work Status						HOURS WORKED, AND AVAILABILITY FOR ADDITIONAL WORK
		นายจ้าง Employer	ลูกจ้างรัฐบาล Government Employee	ลูกจ้างเอกชน Private Employee	ทำงานส่วนตัว Own Account Worker	ช่วยธุรกิจ ครอบครัว Unpaid Family Worker	การรวมกลุ่ม Producers' Cooperatives	
Total	Total	Employer	Government Employee	Private Employee	Own Account Worker	Unpaid Family Worker	Members of Producers' Cooperatives	TOTAL
ยอดรวม	13,217.8	194.3	1,228.6	2,799.0	4,824.4	4,147.1	24.4	24.4
มี	238.1	1.8	6.2	67.5	84.8	77.7	0.1	0.1
ไม่มี	12,979.7	192.5	1,222.4	2,731.5	4,739.6	4,069.4	24.3	24.3
มีงานประจำแต่ไม่ได้ทำงาน	83.9	1.1	2.4	8.2	72.4	-	-	With job not work
มี	8.1	0.3	1.2	2.6	4.0	-	-	Available
ไม่มี	75.8	0.7	1.1	5.6	68.4	-	-	Not available
1-9 ชั่วโมง	105.8	0.3	1.5	7.9	38.7	57.2	0.2	1-9 hours
มี	9.8	-	-	5.0	1.3	3.5	-	Available
ไม่มี	96.0	0.3	1.5	2.9	37.4	53.7	0.2	Not available
10-19 ชั่วโมง	427.4	4.9	6.9	47.1	172.0	196.5	0.1	10-19 hours
มี	34.1	0.1	0.1	14.0	9.6	10.3	-	Available
ไม่มี	393.3	4.8	6.8	33.1	162.3	186.3	0.1	Not available
20-29 ชั่วโมง	1,137.0	14.1	42.8	126.3	506.0	447.5	0.2	20-29 hours
มี	83.3	0.6	1.0	15.5	33.2	33.2	-	Available
ไม่มี	1,053.6	13.6	41.9	110.8	472.9	414.3	0.2	Not available
30-34 ชั่วโมง	621.2	6.7	18.7	81.3	243.0	270.5	0.9	30-34 hours
มี	30.4	-	-	10.4	9.7	10.2	0.1	Available
ไม่มี	590.8	6.7	18.7	70.9	233.4	260.3	0.8	Not available
35-39 ชั่วโมง	1,562.5	10.6	656.1	94.9	401.4	397.7	1.8	35-39 hours
มี	27.2	-	3.8	2.6	10.8	10.0	-	Available
ไม่มี	1,535.3	10.6	652.3	92.3	390.6	387.7	1.8	Not available
40-49 ชั่วโมง	4,640.9	63.1	351.0	1,300.1	1,445.1	1,475.4	6.1	40-49 hours
มี	37.6	-	0.2	16.3	12.2	9.0	-	Available
ไม่มี	4,603.3	63.1	350.8	1,283.8	1,433.0	1,466.4	6.1	Not available
50 ชั่วโมงขึ้นไป	4,639.1	93.4	149.3	1,133.2	1,945.7	1,302.4	15.1	50 hours and over
มี	7.7	0.8	-	1.1	4.1	1.6	-	Available
ไม่มี	4,631.4	92.6	149.3	1,132.1	1,941.6	1,300.7	15.1	Not available

ตารางที่ 11 จำนวนผู้จ้างทำ งานตามสถานภาพการทำงาน จำนวนชั่วโมงทำงานต่อสัปดาห์ การมีเวลาเหลือของการทำงานเพิ่มขึ้น และเพศ ภาคตะวันออกเฉียงเหนือ
 TABLE 11 EMPLOYED PERSONS BY WORK STATUS, HOURS WORKED PER WEEK, AVAILABILITY FOR ADDITIONAL WORK AND SEX, NORTHEASTERN REGION

จำนวนชั่วโมงทำงาน เพศ และ การมีเวลาเหลือ และต้องการทำงานเพิ่มขึ้น	สถานภาพการทำงาน Work Status										HOURS WORKED, SEX AND AVAILABILITY FOR ADDITIONAL WORK
	รวม Total	นายจ้าง Employer	ลูกจ้างรัฐบาล Government Employee	ลูกจ้างเอกชน Private Employee		ทำงานส่วนตัว Own Account Worker	ช่วยธุรกิจ ครอบครัว Unpaid Family Worker	การรวมกลุ่ม Members of Producers' Cooperatives	MALE		
				154.3	647.9				1,695.3	3,181.6	
ชาย	7,255.1	154.3	647.9	1,695.3	3,181.6	1,559.4	16.5				
มี	153.3	1.0	1.5	45.5	64.7	40.6	0.1	Available			
ไม่มี	7,101.8	153.4	646.5	1,649.8	3,116.9	1,518.8	16.5	Not available			
มีงานประจำแต่ไม่ได้ทำงาน	55.5	0.4	0.4	7.6	47.1	-	-	With job not work			
มี	4.5	0.3	-	2.4	1.8	-	-	Available			
ไม่มี	51.1	0.1	0.4	5.2	45.3	-	-	Not available			
1-9 ชั่วโมง	53.7	0.3	0.2	4.0	23.6	25.7	-	1-9 hours			
มี	5.9	-	-	3.7	1.3	0.9	-	Available			
ไม่มี	47.8	0.3	0.2	0.2	22.3	24.8	-	Not available			
10-19 ชั่วโมง	218.1	3.7	4.9	31.3	103.4	74.8	-	10-19 hours			
มี	23.5	0.1	0.1	9.0	7.2	7.1	-	Available			
ไม่มี	194.6	3.6	4.8	22.3	96.2	67.8	-	Not available			
20-29 ชั่วโมง	580.2	11.2	20.4	75.8	311.8	160.8	0.2	20-29 hours			
มี	53.2	0.6	1.0	8.5	28.8	14.4	-	Available			
ไม่มี	527.0	10.7	19.4	67.3	283.0	146.4	0.2	Not available			
30-34 ชั่วโมง	318.2	3.9	9.8	55.6	141.3	107.3	0.2	30-34 hours			
มี	21.4	-	-	7.3	7.8	6.3	0.1	Available			
ไม่มี	296.8	3.9	9.8	48.3	133.5	101.1	0.2	Not available			
35-39 ชั่วโมง	762.5	6.7	319.9	44.0	257.2	133.8	1.0	35-39 hours			
มี	13.8	-	0.4	2.4	6.8	4.3	-	Available			
ไม่มี	748.7	6.7	319.5	41.6	250.5	129.4	1.0	Not available			
40-49 ชั่วโมง	2,497.2	51.6	186.6	740.9	959.7	555.0	3.4	40-49 hours			
มี	28.3	-	0.1	12.2	8.5	7.5	-	Available			
ไม่มี	2,469.0	51.6	186.5	728.7	951.3	547.5	3.4	Not available			
50 ชั่วโมงขึ้นไป	2,769.6	76.5	105.8	736.1	1,337.5	502.1	11.7	50 hours and over			
มี	2.8	-	-	-	2.6	0.3	-	Available			
ไม่มี	2,766.8	76.5	105.8	736.1	1,334.9	501.8	11.7	Not available			
หญิง	5,962.7	40.0	580.7	1,103.7	1,642.8	2,587.7	7.8	FEMALE			
มี	84.8	0.8	4.7	22.0	20.1	37.1	-	Available			
ไม่มี	5,877.9	39.1	576.0	1,081.7	1,622.7	2,550.6	7.8	Not available			
มีงานประจำแต่ไม่ได้ทำงาน	28.4	0.6	1.9	0.6	25.3	-	-	With job not work			
มี	3.6	-	1.2	0.2	2.2	-	-	Available			
ไม่มี	24.8	0.6	0.7	0.4	23.1	-	-	Not available			
1-9 ชั่วโมง	52.1	-	1.4	3.9	15.1	31.5	0.2	1-9 hours			
มี	4.0	-	-	1.3	-	2.7	-	Available			
ไม่มี	48.1	-	1.4	2.7	15.1	28.8	0.2	Not available			
10-19 ชั่วโมง	209.3	1.3	1.9	15.8	68.6	121.7	0.1	10-19 hours			
มี	10.6	-	-	5.0	2.4	3.2	-	Available			
ไม่มี	198.7	1.3	1.9	10.8	66.2	118.5	0.1	Not available			
20-29 ชั่วโมง	556.8	2.9	22.5	50.5	194.2	286.7	-	20-29 hours			
มี	30.1	-	-	7.0	4.3	18.8	-	Available			
ไม่มี	526.7	2.9	22.5	43.5	189.9	267.9	-	Not available			
30-34 ชั่วโมง	303.0	2.8	8.9	25.7	101.8	163.2	0.6	30-34 hours			
มี	9.0	-	-	3.1	1.9	3.9	-	Available			
ไม่มี	294.0	2.8	8.9	22.6	99.8	159.2	0.6	Not available			
35-39 ชั่วโมง	800.0	4.0	336.2	50.9	144.2	264.0	0.7	35-39 hours			
มี	13.4	-	3.4	0.3	4.0	5.7	-	Available			
ไม่มี	786.6	4.0	332.8	50.6	140.2	258.3	0.7	Not available			
40-49 ชั่วโมง	2,143.6	11.5	164.4	559.2	485.4	920.4	2.8	40-49 hours			
มี	9.3	-	0.1	4.1	3.7	1.5	-	Available			
ไม่มี	2,134.4	11.5	164.3	555.2	481.7	919.0	2.8	Not available			
50 ชั่วโมงขึ้นไป	1,869.5	16.9	43.5	397.2	608.2	800.3	3.4	50 hours and over			
มี	4.9	0.8	-	1.1	1.6	1.4	-	Available			
ไม่มี	1,864.6	16.1	43.5	396.0	606.7	798.9	3.4	Not available			

ไตรมาสที่ 4/2555 : Quarter 4/2012

หน่วยนับพัน : in Thousands

ตารางที่ 11 จำนวนผู้มีงานทำ จำแนกตามสถานภาพการทำงาน จำนวนชั่วโมงทำงานต่อสัปดาห์ การมีเวลาเหลือพอและต้องการทำงานเพิ่มขึ้น เขต และเขตการปกครอง ภาคตะวันออกเฉียงเหนือ (ต่อ)

TABLE 11 EMPLOYED PERSONS BY WORK STATUS, HOURS WORKED PER WEEK, AVAILABILITY FOR ADDITIONAL WORK, SEX AND AREA, NORTHEASTERN REGION (Contd.)

ไตรมาสที่ 4/2555 : Quarter 4/2012

ในเขตเทศบาล MUNICIPAL AREA

หน่วยเป็นพัน : In Thousands

จำนวนชั่วโมงทำงาน เพศ และ การมีเวลาเหลือพอ และต้องการทำงานเพิ่มขึ้น	สถานภาพการทำงาน Work Status							HOURS WORKED, SEX AND AVAILABILITY FOR ADDITIONAL WORK
	รวม	นายจ้าง Employer	ลูกจ้างรัฐบาล Government Employee	ลูกจ้างเอกชน Private Employee	ทำงานส่วนตัว Own Account Worker	ช่วยธุรกิจ ครอบครัว Unpaid Family Worker	การรวมกลุ่ม Members of Producers' Cooperatives	
ยอดรวม (ชาย)	1,373.5	46.2	202.1	367.7	511.8	241.5	4.2	TOTAL (MALE)
มี	17.2	0.1	0.5	8.3	3.4	4.8	0.1	Available
ไม่มี	1,356.3	46.1	201.6	359.3	508.4	236.7	4.1	Not available
มีงานประจำแต่ไม่ได้ทำงาน	7.4	0.1	0.4	2.2	4.7	-	-	With job not work
มี	0.9	-	-	0.5	0.4	-	-	Available
ไม่มี	6.6	0.1	0.4	1.8	4.3	-	-	Not available
1-9 ชั่วโมง	7.5	0.3	0.2	1.7	3.2	2.1	-	1-9 hours
มี	1.5	-	-	1.5	-	-	-	Available
ไม่มี	6.0	0.3	0.2	0.2	3.2	2.1	-	Not available
10-19 ชั่วโมง	30.4	0.5	1.4	5.4	12.4	10.7	-	10-19 hours
มี	3.4	0.1	0.1	0.6	0.5	2.2	-	Available
ไม่มี	27.0	0.4	1.3	4.8	12.0	8.5	-	Not available
20-29 ชั่วโมง	94.6	1.3	10.1	13.2	45.7	24.1	0.2	20-29 hours
มี	2.3	-	-	1.0	1.2	0.2	-	Available
ไม่มี	92.3	1.3	10.1	12.2	44.5	24.0	0.2	Not available
30-34 ชั่วโมง	46.7	0.4	2.6	6.9	23.9	12.7	0.2	30-34 hours
มี	1.6	-	-	1.1	-	0.4	0.1	Available
ไม่มี	45.1	0.4	2.6	5.8	23.9	12.3	0.2	Not available
35-39 ชั่วโมง	194.3	1.5	122.8	14.9	38.4	16.4	0.3	35-39 hours
มี	2.0	-	0.4	1.0	0.1	0.5	-	Available
ไม่มี	192.3	1.5	122.5	13.9	38.3	16.0	0.3	Not available
40-49 ชั่วโมง	469.7	17.5	39.9	186.3	147.6	77.6	0.9	40-49 hours
มี	5.1	-	0.1	2.6	1.1	1.3	-	Available
ไม่มี	464.6	17.5	39.9	183.6	146.5	76.3	0.9	Not available
50 ชั่วโมงขึ้นไป	522.9	24.7	24.7	137.1	236.0	97.9	2.5	50 hours and over
มี	0.4	-	-	-	0.1	0.3	-	Available
ไม่มี	522.5	24.7	24.7	137.1	235.9	97.7	2.5	Not available

ตารางที่ 11 จำนวนผู้มีงานทำ จำแนกตามสถานภาพการทำงาน จำนวนชั่วโมงทำงานต่อสัปดาห์ การมีเวลาเหลือพอและต้องการทำงานเพิ่มขึ้น เขต และเขตการปกครอง ภาคตะวันออกเฉียงเหนือ (ต่อ)

TABLE 11 EMPLOYED PERSONS BY WORK STATUS, HOURS WORKED PER WEEK, AVAILABILITY FOR ADDITIONAL WORK, SEX AND AREA, NORTHEASTERN REGION (Contd.)

ไตรมาสที่ 4/2555 : Quarter 4/2012

ในเขตเทศบาล MUNICIPAL AREA

หน่วยเป็นพัน : In Thousands

จำนวนชั่วโมงทำงาน เพศ และ การมีเวลาเหลือพอ และต้องการทำงานเพิ่มขึ้น	สถานภาพการทำงาน Work Status							HOURS WORKED, SEX AND AVAILABILITY FOR ADDITIONAL WORK
	รวม	นายจ้าง Employer	ลูกจ้างรัฐบาล Government Employee	ลูกจ้างเอกชน Private Employee	ทำงานส่วนตัว Own Account Worker	ช่วยธุรกิจ ครอบครัว Unpaid Family Worker	การรวมกลุ่ม Members of Producers' Cooperatives	
ยอดรวม (หญิง)	1,170.4	16.0	183.7	270.6	301.7	396.9	1.6	TOTAL (FEMALE)
มี	8.5	-	0.7	3.6	2.0	2.2	-	Available
ไม่มี	1,161.9	16.0	183.0	267.0	299.7	394.7	1.6	Not available
มีงานประจำแต่ไม่ได้ทำงาน	4.0	-	0.7	0.4	3.0	-	-	With job not work
มี	0.6	-	-	0.2	0.4	-	-	Available
ไม่มี	3.4	-	0.7	0.2	2.6	-	-	Not available
1-9 ชั่วโมง	6.1	-	-	0.3	0.9	4.7	0.2	1-9 hours
มี	0.3	-	-	0.3	-	-	-	Available
ไม่มี	5.8	-	-	-	0.9	4.7	0.2	Not available
10-19 ชั่วโมง	23.9	0.1	0.9	2.7	8.7	11.5	0.1	10-19 hours
มี	0.8	-	-	0.2	0.4	0.3	-	Available
ไม่มี	23.1	0.1	0.9	2.5	8.4	11.2	0.1	Not available
20-29 ชั่วโมง	91.1	0.4	11.8	10.4	26.5	42.0	-	20-29 hours
มี	2.0	-	-	1.1	0.4	0.5	-	Available
ไม่มี	89.2	0.4	11.8	9.3	26.1	41.5	-	Not available
30-34 ชั่วโมง	44.5	1.0	2.2	4.3	16.2	20.8	-	30-34 hours
มี	0.2	-	-	-	-	0.2	-	Available
ไม่มี	44.3	1.0	2.2	4.3	16.2	20.6	-	Not available
35-39 ชั่วโมง	190.9	0.2	112.8	14.1	23.9	40.0	-	35-39 hours
มี	2.0	-	0.6	0.3	-	1.1	-	Available
ไม่มี	189.0	0.2	112.2	13.8	23.9	38.9	-	Not available
40-49 ชั่วโมง	413.0	4.4	37.8	147.5	84.2	138.5	0.6	40-49 hours
มี	1.9	-	0.1	0.8	0.9	0.1	-	Available
ไม่มี	411.1	4.4	37.8	146.7	83.3	138.4	0.6	Not available
50 ชั่วโมงขึ้นไป	396.9	10.1	17.4	90.9	138.4	139.4	0.7	50 hours and over
มี	0.8	-	-	0.8	-	0.0	-	Available
ไม่มี	396.1	10.1	17.4	90.2	138.4	139.4	0.7	Not available

ตารางที่ 11 จำนวนผู้มีงานทำ จำนวนชั่วโมงทำงานต่อสัปดาห์ การมีเวลาเหลือพอและต้องการทำงานเพิ่มขึ้น เขต และเขตการปกครอง ภาคตะวันออกเฉียงเหนือ (ต่อ)

TABLE 11 EMPLOYED PERSONS BY WORK STATUS, HOURS WORKED PER WEEK, AVAILABILITY FOR ADDITIONAL WORK, SEX AND AREA, NORTHEASTERN REGION(Contd.)

ไตรมาสที่ 4/2555 : Quarter 4/2012

นอกเขตเทศบาล NON-MUNICIPAL AREA

หน่วยเป็นพัน : In Thousands

จำนวนชั่วโมงทำงาน เพศ และ การมีเวลาเหลือพอ และต้องการทำงานเพิ่มขึ้น	สถานภาพการทำงาน Work Status							HOURS WORKED, SEX AND AVAILABILITY FOR ADDITIONAL WORK
	รวม Total	นายจ้าง Employer	ลูกจ้างรัฐบาล Government Employee	ลูกจ้างเอกชน Private Employee	ทำงานส่วนตัว Own Account Worker	ช่วยธุรกิจ ครอบครัว Unpaid Family Worker	การรวมกลุ่ม Members of Producers' Cooperatives	
ยอดรวม (ชาย)	5,881.6	108.1	445.8	1,327.6	2,669.8	1,317.9	12.4	TOTAL (MALE)
มี	136.1	0.9	1.0	37.1	61.2	35.9	-	Available
ไม่มี	5,745.5	107.2	444.9	1,290.5	2,608.5	1,282.0	12.4	Not available
มีงานประจำแต่ไม่ได้ทำงาน	48.1	0.3	-	5.4	42.4	-	-	With job not work
มี	3.6	0.3	-	1.9	1.4	-	-	Available
ไม่มี	44.5	-	-	3.5	41.0	-	-	Not available
1-9 ชั่วโมง	46.2	-	-	2.2	20.4	23.6	-	1-9 hours
มี	4.3	-	-	2.2	1.3	0.9	-	Available
ไม่มี	41.9	-	-	-	19.1	22.7	-	Not available
10-19 ชั่วโมง	187.8	3.1	3.6	26.0	91.0	64.2	-	10-19 hours
มี	20.1	-	-	8.4	6.8	4.9	-	Available
ไม่มี	167.7	3.1	3.6	17.6	84.2	59.2	-	Not available
20-29 ชั่วโมง	485.6	9.9	10.3	62.6	266.2	136.7	-	20-29 hours
มี	50.9	0.6	1.0	7.5	27.6	14.2	-	Available
ไม่มี	434.7	9.3	9.3	55.1	238.5	122.4	-	Not available
30-34 ชั่วโมง	271.5	3.6	7.2	48.7	117.4	94.6	-	30-34 hours
มี	19.7	-	-	6.2	7.8	5.8	-	Available
ไม่มี	251.7	3.6	7.2	42.5	109.7	88.8	-	Not available
35-39 ชั่วโมง	568.2	5.2	197.1	29.1	218.8	117.3	0.7	35-39 hours
มี	11.8	-	-	1.3	6.6	3.8	-	Available
ไม่มี	556.4	5.2	197.1	27.8	212.2	113.5	0.7	Not available
40-49 ชั่วโมง	2,027.5	34.2	146.7	554.7	812.2	477.4	2.5	40-49 hours
มี	23.2	-	-	9.6	7.4	6.2	-	Available
ไม่มี	2,004.3	34.2	146.7	545.0	804.8	471.2	2.5	Not available
50 ชั่วโมงขึ้นไป	2,246.7	51.8	81.1	599.0	1,101.5	404.2	9.2	50 hours and over
มี	2.4	-	-	-	2.4	-	-	Available
ไม่มี	2,244.3	51.8	81.1	599.0	1,099.0	404.2	9.2	Not available

ตารางที่ 11 จำนวนผู้มีงานทำ จำนวนชั่วโมงผู้มีงานทำ จำนวนชั่วโมงทำงานต่อสัปดาห์ การมีเวลาเหลือพอและต้องการทำงานเพิ่มขึ้น เขต และเขตการปกครอง ภาคตะวันออกเฉียงเหนือ (ต่อ)

TABLE 11 EMPLOYED PERSONS BY WORK STATUS, HOURS WORKED PER WEEK, AVAILABILITY FOR ADDITIONAL WORK, SEX AND AREA, NORTHEASTERN REGION(Contd.)

ไตรมาสที่ 4/2555 : Quarter 4/2012

นอกเขตเทศบาล NON-MUNICIPAL AREA

หน่วยเป็นพัน : In Thousands

จำนวนชั่วโมงทำงาน เพศ และ การมีเวลาเหลือพอ และต้องการทำงานเพิ่มขึ้น	สถานภาพการทำงาน Work Status							HOURS WORKED, SEX AND AVAILABILITY FOR ADDITIONAL WORK
	รวม Total	นายจ้าง Employer	ลูกจ้างรัฐบาล Government Employee	ลูกจ้างเอกชน Private Employee	ทำงานส่วนตัว Own Account Worker	ช่วยธุรกิจ ครอบครัว Unpaid Family Worker	การรวมกลุ่ม Members of Producers' Cooperatives	
ยอดรวม (หญิง)	4,792.3	23.9	397.0	833.2	1,341.1	2,190.8	6.3	TOTAL (FEMALE)
มี	76.3	0.8	4.0	18.4	18.1	34.9	-	Available
ไม่มี	4,716.0	23.1	393.0	814.7	1,323.0	2,156.0	6.3	Not available
มีงานประจำแต่ไม่ได้ทำงาน	24.4	0.6	1.2	0.2	22.3	-	-	With job not work
มี	3.0	-	1.2	-	1.8	-	-	Available
ไม่มี	21.4	0.6	-	0.2	20.5	-	-	Not available
1-9 ชั่วโมง	46.0	-	1.4	3.6	14.2	26.8	-	1-9 hours
มี	3.6	-	-	1.0	-	2.7	-	Available
ไม่มี	42.3	-	1.4	2.7	14.2	24.1	-	Not available
10-19 ชั่วโมง	185.4	1.2	1.0	13.1	59.8	110.2	-	10-19 hours
มี	9.8	-	-	4.8	2.0	2.9	-	Available
ไม่มี	175.6	1.2	1.0	8.3	57.8	107.3	-	Not available
20-29 ชั่วโมง	465.6	2.6	10.6	40.1	167.7	244.7	-	20-29 hours
มี	28.1	-	-	5.9	4.0	18.3	-	Available
ไม่มี	437.5	2.6	10.6	34.2	163.8	226.4	-	Not available
30-34 ชั่วโมง	258.6	1.8	6.8	21.4	85.5	142.4	0.6	30-34 hours
มี	8.8	-	-	3.1	1.9	3.8	-	Available
ไม่มี	249.7	1.8	6.8	18.3	83.6	138.6	0.6	Not available
35-39 ชั่วโมง	609.0	3.8	223.4	36.8	120.4	224.0	0.7	35-39 hours
มี	11.4	-	2.8	-	4.0	4.6	-	Available
ไม่มี	597.7	3.8	220.6	36.8	116.3	219.4	0.7	Not available
40-49 ชั่วโมง	1,730.6	7.0	126.5	411.7	401.2	782.0	2.2	40-49 hours
มี	7.4	-	-	3.3	2.8	1.4	-	Available
ไม่มี	1,723.2	7.0	126.5	408.5	398.4	780.6	2.2	Not available
50 ชั่วโมงขึ้นไป	1,472.7	6.9	26.1	306.2	469.9	660.9	2.7	50 hours and over
มี	4.1	0.8	-	0.4	1.6	1.3	-	Available
ไม่มี	1,468.6	6.1	26.1	305.9	468.3	659.6	2.7	Not available

ตารางที่ 12 จำนวนผู้มีงานทำ จำแนกตามกลุ่มอายุ จำนวนชั่วโมงทำงานต่อสัปดาห์ การมีเวลาเหลือพอและต้องการทำงานเพิ่มขึ้น ภาคตะวันออกเฉียงเหนือ
TABLE 12 EMPLOYED PERSONS BY AGE GROUP, HOURS WORKED PER WEEK, AVAILABILITY FOR ADDITIONAL WORK,NORTHEASTERN REGION

ไตรมาสที่ 4/2555 : Quarter 4/2012

หน่วยเป็นพัน : in Thousands

จำนวนชั่วโมงทำงาน และ การมีเวลาเหลือพอ และต้องการทำงานเพิ่มขึ้น	รวม	กลุ่มอายุ							HOURS WORKED, AND AVAILABILITY FOR ADDITIONAL WORK	
		15-19	20-24	25-29	30-34	35-39	40-49	50-59		>= 60
ยอดรวม	13,217.8	471.1	1,264.9	1,557.3	1,512.6	1,540.9	3,209.6	2,374.7	1,286.7	Total
มี	238.1	14.3	22.0	40.5	34.2	34.7	47.9	37.3	7.4	Available
ไม่มี	12,979.7	456.8	1,242.9	1,516.8	1,478.4	1,506.2	3,161.8	2,337.4	1,279.3	Not available
มีงานประจำแต่ไม่ได้ทำงาน	83.9	1.7	2.5	6.1	8.8	12.1	16.8	19.1	16.7	With job not work
มี	8.1	-	2.5	1.7	1.5	0.3	0.4	0.1	1.6	Available
ไม่มี	75.8	1.7	-	4.4	7.4	11.8	16.4	19.0	15.2	Not available
1-9 ชั่วโมง	105.8	16.2	17.7	4.1	7.4	7.2	20.6	22.5	10.2	1-9 hours
มี	9.8	0.9	0.9	0.3	2.0	-	2.7	2.7	0.5	Available
ไม่มี	96.0	15.4	16.8	3.8	5.4	7.2	18.0	19.8	9.6	Not available
10-19 ชั่วโมง	427.4	45.8	26.8	38.2	22.2	26.7	103.0	86.6	78.2	10-19 hours
มี	34.1	5.4	3.2	2.1	0.6	6.0	9.4	5.4	1.9	Available
ไม่มี	393.3	40.4	23.6	36.0	21.6	20.6	93.6	81.2	76.2	Not available
20-29 ชั่วโมง	1,137.0	46.6	97.9	104.3	89.0	122.5	238.9	226.5	211.4	20-29 hours
มี	83.3	5.5	2.3	15.0	15.6	13.0	12.8	16.9	2.2	Available
ไม่มี	1,053.6	41.0	95.6	89.3	73.4	109.4	226.1	209.6	209.2	Not available
30-34 ชั่วโมง	621.2	27.6	57.5	83.8	59.7	61.0	143.9	117.8	69.9	30-34 hours
มี	30.4	1.2	6.3	8.4	1.2	4.0	4.6	4.3	0.3	Available
ไม่มี	590.8	26.4	51.2	75.4	58.5	57.0	139.3	113.5	69.5	Not available
35-39 ชั่วโมง	1,562.5	37.7	139.7	207.9	190.4	178.7	355.4	320.4	132.5	35-39 hours
มี	27.2	0.1	6.3	5.7	1.7	4.4	4.6	4.3	0.1	Available
ไม่มี	1,535.3	37.5	133.4	202.2	188.7	174.3	350.8	316.0	132.4	Not available
40-49 ชั่วโมง	4,640.9	173.6	492.8	607.1	594.3	519.2	1,087.4	767.3	399.1	40-49 hours
มี	37.6	1.1	0.3	7.3	8.2	5.9	11.6	2.4	0.8	Available
ไม่มี	4,603.3	172.5	492.6	599.9	586.1	513.2	1,075.8	764.9	398.3	Not available
50 ชั่วโมงขึ้นไป	4,639.1	122.0	430.0	506.0	540.7	613.5	1,243.6	814.5	368.8	50 hours and over
มี	7.7	-	0.3	-	3.5	0.9	1.9	1.1	-	Available
ไม่มี	4,631.4	122.0	429.7	506.0	537.2	612.6	1,241.8	813.4	368.8	Not available

ตารางที่ 12 จำนวนผู้จ้างทำ จำนวนชั่วโมงทำงานต่อสัปดาห์ การมีเวลาเหลือและต้องการทำงานเพิ่มขึ้น และเพศ ภาคตะวันออกเฉียงเหนือ
 TABLE 12 EMPLOYED PERSONS BY AGE GROUP, HOURS WORKED PER WEEK, AVAILABILITY FOR ADDITIONAL WORK AND SEX, NORTHEASTERN REGION

จำนวนชั่วโมงทำงาน เพศ และ การมีเวลาเหลือ และต้องการทำงานเพิ่มขึ้น	กลุ่มอายุ Age Group										รวม		HOURS WORKED, SEX AND AVAILABILITY FOR ADDITIONAL WORK
	15-19	20-24	25-29	30-34	35-39	40-49	50-59	>= 60	MALE	FEMALE			
ชาย	317.3	736.8	878.8	827.2	809.7	1,664.8	1,269.8	750.7	750.7	536.0	536.0	Available	
มี	11.7	17.2	20.5	23.4	23.7	29.1	22.4	5.3	5.3	2.1	2.1	Available	
ไม่มี	305.5	719.6	858.3	803.8	786.0	1,635.7	1,247.4	745.5	745.5	533.9	533.9	Not available	
มีงานประจำแต่ไม่ได้ทำงาน	0.9	2.5	4.7	4.6	7.1	9.2	14.9	11.7	11.7	5.0	5.0	With job not work	
มี	4.5	2.5	0.3	-	0.3	0.2	0.0	0.9	0.9	0.6	0.6	Available	
ไม่มี	51.1	9.5	4.2	4.6	6.7	9.0	14.9	10.8	10.8	4.4	4.4	Not available	
1-9 ชั่วโมง	13.0	0.9	0.3	2.0	3.7	6.3	9.0	5.7	5.7	2.7	2.7	1-9 hours	
มี	5.9	0.9	0.3	0.4	0.4	0.2	0.2	0.2	0.2	0.2	0.2	Available	
ไม่มี	47.8	8.7	3.7	1.6	3.7	6.3	7.4	5.5	5.5	2.5	2.5	Not available	
10-19 ชั่วโมง	30.6	18.8	22.0	12.4	10.8	43.4	38.8	41.4	41.4	36.8	36.8	10-19 hours	
มี	23.5	2.2	2.1	0.6	3.2	6.4	2.8	1.4	1.4	1.4	1.4	Available	
ไม่มี	194.6	16.5	19.9	11.8	7.5	37.0	36.0	40.0	40.0	35.4	35.4	Not available	
20-29 ชั่วโมง	580.2	56.0	47.8	44.8	60.4	114.4	104.4	118.0	118.0	118.0	118.0	20-29 hours	
มี	53.2	1.2	6.0	8.9	11.0	8.9	11.0	1.9	1.9	1.9	1.9	Available	
ไม่มี	527.0	54.8	41.8	34.9	51.4	105.5	93.4	116.1	116.1	116.1	116.1	Not available	
30-34 ชั่วโมง	318.2	36.8	50.9	31.7	27.3	63.0	54.7	37.2	37.2	37.2	37.2	30-34 hours	
มี	21.4	6.3	6.4	1.2	2.7	1.7	2.9	0.2	0.2	0.2	0.2	Available	
ไม่มี	296.8	30.5	44.5	30.5	24.6	61.3	51.8	37.0	37.0	37.0	37.0	Not available	
35-39 ชั่วโมง	762.5	62.4	88.3	82.4	77.5	183.8	173.1	72.1	72.1	72.1	72.1	35-39 hours	
มี	13.8	3.6	1.6	0.9	2.4	3.0	2.2	0.1	0.1	0.1	0.1	Available	
ไม่มี	748.7	58.8	86.7	81.5	75.1	180.8	170.9	72.0	72.0	72.0	72.0	Not available	
40-49 ชั่วโมง	2,497.2	284.6	347.5	316.1	269.0	537.9	392.0	234.1	234.1	234.1	234.1	40-49 hours	
มี	28.3	0.3	3.6	7.5	5.6	8.7	1.2	0.6	0.6	0.6	0.6	Available	
ไม่มี	2,469.0	284.4	343.9	308.6	263.4	529.2	390.8	233.5	233.5	233.5	233.5	Not available	
50 ชั่วโมงขึ้นไป	2,769.6	266.2	313.7	333.0	354.1	706.7	482.9	230.6	230.6	230.6	230.6	50 hours and over	
มี	2.8	0.3	-	1.4	0.5	0.1	0.6	-	-	-	-	Available	
ไม่มี	2,766.8	266.0	313.7	331.6	353.5	706.6	482.3	230.6	230.6	230.6	230.6	Not available	
หญิง	5,962.7	528.1	678.5	685.4	731.2	1,544.8	1,105.0	536.0	536.0	536.0	536.0	Available	
มี	84.8	4.7	20.0	10.8	11.0	18.8	15.0	2.1	2.1	2.1	2.1	Available	
ไม่มี	5,877.9	523.4	658.5	674.6	720.2	1,526.0	1,090.0	533.9	533.9	533.9	533.9	Not available	
มีงานประจำแต่ไม่ได้ทำงาน	28.4	-	1.4	4.2	5.1	7.6	4.3	5.0	5.0	5.0	5.0	With job not work	
มี	3.6	-	1.2	1.5	-	0.2	0.1	0.6	0.6	0.6	0.6	Available	
ไม่มี	24.8	-	0.2	2.8	5.1	7.4	4.2	4.4	4.4	4.4	4.4	Not available	
1-9 ชั่วโมง	52.1	8.1	0.1	5.0	3.5	14.3	13.4	4.4	4.4	4.4	4.4	1-9 hours	
มี	4.0	-	-	-	-	2.7	1.0	0.3	0.3	0.3	0.3	Available	
ไม่มี	48.1	8.1	0.1	5.0	3.5	11.7	12.4	4.1	4.1	4.1	4.1	Not available	
10-19 ชั่วโมง	209.3	8.0	16.2	9.8	15.9	59.6	47.8	36.8	36.8	36.8	36.8	10-19 hours	
มี	10.6	1.0	0.1	-	2.8	3.0	2.6	0.5	0.5	0.5	0.5	Available	
ไม่มี	198.7	7.1	16.1	9.8	13.1	56.6	45.2	36.3	36.3	36.3	36.3	Not available	
20-29 ชั่วโมง	556.8	41.9	56.5	44.2	62.1	124.4	122.1	93.3	93.3	93.3	93.3	20-29 hours	
มี	30.1	1.1	9.0	5.7	4.1	3.8	5.9	0.3	0.3	0.3	0.3	Available	
ไม่มี	526.7	40.8	47.5	38.6	58.0	120.6	116.2	93.1	93.1	93.1	93.1	Not available	
30-34 ชั่วโมง	303.0	20.7	32.9	28.1	33.7	80.8	63.1	32.7	32.7	32.7	32.7	30-34 hours	
มี	9.0	1.2	2.0	-	1.3	2.9	1.5	0.2	0.2	0.2	0.2	Available	
ไม่มี	294.0	20.7	30.9	28.1	32.4	78.0	61.6	32.6	32.6	32.6	32.6	Not available	
35-39 ชั่วโมง	800.0	77.3	119.6	108.0	101.3	171.6	147.3	60.4	60.4	60.4	60.4	35-39 hours	
มี	13.4	2.7	4.1	0.8	2.0	1.6	2.2	-	-	-	-	Available	
ไม่มี	786.6	74.6	115.5	107.3	99.2	170.0	145.1	60.4	60.4	60.4	60.4	Not available	
40-49 ชั่วโมง	2,143.6	208.2	259.6	278.2	250.2	549.5	375.3	165.1	165.1	165.1	165.1	40-49 hours	
มี	9.3	-	3.7	0.7	0.3	2.9	1.2	0.2	0.2	0.2	0.2	Available	
ไม่มี	2,134.4	208.2	256.0	277.5	249.9	546.7	374.2	164.9	164.9	164.9	164.9	Not available	
50 ชั่วโมงขึ้นไป	1,869.5	163.8	192.3	207.8	259.5	536.9	331.7	138.2	138.2	138.2	138.2	50 hours and over	
มี	4.9	0.0	-	2.2	0.4	1.8	0.6	-	-	-	-	Available	
ไม่มี	1,864.6	163.7	192.3	205.6	259.1	535.1	331.1	138.2	138.2	138.2	138.2	Not available	

ไตรมาสที่ 4/2555 : Quarter 4/2012

หน่วยนับพัน : in Thousands

ตารางที่ 12 จำนวนผู้จ้างทำ จำนวนชั่วโมงทำงานต่อสัปดาห์ การมีเวลาเหลือพอและต้องการทำงานเพิ่มขึ้น เขต และเขตการปกครอง ภาคตะวันออกเฉียงเหนือ (ต่อ)
 TABLE 12. EMPLOYED PERSONS BY AGE GROUP, HOURS WORKED PER WEEK, AVAILABILITY FOR ADDITIONAL WORK, SEX AND AREA, NORTHEASTERN REGION (Contd.)

ไตรมาสที่ 4/2555 : Quarter 4/2012

หน่วยนับพัน : in Thousands

จำนวนชั่วโมงทำงาน เพศ และ การมีเวลาเหลือพอ และต้องการทำงานเพิ่มขึ้น	รวม Total	ในเขตเทศบาล MUNICIPAL AREA							HOURS WORKED, SEX AND AVAILABILITY FOR ADDITIONAL WORK	
		15-19	20-24	25-29	30-34	35-39	40-49	50-59		>= 60
ยอดรวม(ชาย)	1,373.5	52.9	117.6	172.4	167.7	160.4	328.6	249.1	124.8	MALE
มี	17.2	1.0	3.1	2.4	1.0	3.4	3.6	1.9	0.8	Available
ไม่มี	1,356.3	51.8	114.6	170.0	166.7	156.9	325.0	247.2	124.0	Not available
มีงานประจำแต่ไม่ได้ทำงาน	7.4	0.2	-	2.1	0.1	0.6	1.7	1.2	1.5	With job not work
มี	0.9	-	-	0.5	-	-	0.2	0.0	0.2	Available
ไม่มี	6.6	0.2	-	1.6	0.1	0.6	1.5	1.2	1.3	Not available
1-9 ชั่วโมง	7.5	1.7	0.3	0.8	0.4	0.8	1.3	1.2	1.0	1-9 hours
มี	1.5	0.9	-	0.3	-	-	-	0.4	-	Available
ไม่มี	6.0	0.8	0.3	0.5	0.4	0.8	1.3	0.9	1.0	Not available
10-19 ชั่วโมง	30.4	5.5	3.4	4.8	1.1	1.6	5.7	3.0	5.4	10-19 hours
มี	3.4	-	1.5	0.8	0.2	-	0.9	-	-	Available
ไม่มี	27.0	5.5	1.9	4.0	0.9	1.6	4.8	3.0	5.4	Not available
20-29 ชั่วโมง	94.6	4.1	11.0	8.4	8.6	8.3	19.2	19.3	15.7	20-29 hours
มี	2.3	0.0	0.1	-	0.1	0.9	0.5	0.4	0.2	Available
ไม่มี	92.3	4.1	10.9	8.4	8.5	7.3	18.7	18.9	15.5	Not available
30-34 ชั่วโมง	46.7	2.5	4.6	2.9	2.4	5.8	14.5	8.3	5.7	30-34 hours
มี	1.6	-	-	-	0.1	0.7	0.4	0.5	-	Available
ไม่มี	45.1	2.5	4.6	2.9	2.3	5.1	14.1	7.8	5.7	Not available
35-39 ชั่วโมง	194.3	3.5	10.4	22.8	21.7	20.4	51.7	52.2	11.8	35-39 hours
มี	2.0	0.1	0.9	0.1	0.3	0.1	0.4	0.0	0.1	Available
ไม่มี	192.3	3.3	9.5	22.7	21.4	20.3	51.3	52.1	11.7	Not available
40-49 ชั่วโมง	469.7	18.1	46.9	68.8	67.2	53.6	104.9	70.8	39.4	40-49 hours
มี	5.1	-	0.3	0.7	0.3	1.6	1.3	0.6	0.3	Available
ไม่มี	464.6	18.1	46.6	68.1	66.9	52.0	103.6	70.2	39.1	Not available
50 ชั่วโมงขึ้นไป	522.9	17.3	41.1	61.8	66.3	69.4	129.7	93.1	44.3	50 hours and over
มี	0.4	-	0.3	-	-	0.0	0.1	-	-	Available
ไม่มี	522.5	17.3	40.9	61.8	66.3	69.3	129.6	93.1	44.3	Not available

ตารางที่ 12 จำนวนผู้จ้างทำ จำนวนชั่วโมงทำงานต่อสัปดาห์ การมีเวลาเหลือพอและต้องการทำงานเพิ่มขึ้น เขต และเขตการปกครอง ภาคตะวันออกเฉียงเหนือ (ต่อ)

TABLE 12 EMPLOYED PERSONS BY AGE GROUP, HOURS WORKED PER WEEK, AVAILABILITY FOR ADDITIONAL WORK, SEX AND AREA, NORTHEASTERN REGION (Contd.)

ไตรมาสที่ 4/2555 : Quarter 4/2	จำนวนชั่วโมงทำงาน เพศ และ การมีเวลาเหลือพอ และต้องการทำงานเพิ่มขึ้น	ในเขตเทศบาล MUNICIPAL AREA										รวม Total	HOURS WORKED, SEX AND AVAILABILITY FOR ADDITIONAL WORK
		กลุ่มอายุ Age Group											
		15-19	20-24	25-29	30-34	35-39	40-49	50-59	>= 60				
	ยอดรวม(หญิง)	24.6	85.8	149.9	140.8	150.2	312.2	214.1	92.8	TOTAL(FEMALE)			
	มี	0.7	0.6	1.5	0.8	1.1	2.1	1.1	0.8	Available			
	ไม่มี	23.9	85.3	148.5	140.0	149.1	310.1	213.0	92.0	Not available			
	มีงานประจำแต่ไม่ได้ทำงาน	-	-	0.2	0.2	0.5	1.2	1.2	0.7	With job not work			
	มี	-	-	-	-	-	0.2	0.1	0.3	Available			
	ไม่มี	-	-	0.2	0.2	0.5	1.0	1.1	0.5	Not available			
	1-9 ชั่วโมง	0.7	0.6	0.1	0.2	1.2	0.7	1.5	1.2	1-9 hours			
	มี	0.3	-	-	-	-	-	-	0.3	Available			
	ไม่มี	5.8	0.6	0.1	0.2	1.2	0.7	1.5	0.9	Not available			
	10-19 ชั่วโมง	23.9	1.2	1.0	1.5	2.2	6.6	5.9	4.3	10-19 hours			
	มี	0.8	-	0.1	-	0.5	0.1	-	-	Available			
	ไม่มี	23.1	1.2	0.9	1.5	1.7	6.4	5.9	4.3	Not available			
	20-29 ชั่วโมง	91.1	7.1	6.3	8.3	10.1	24.6	21.5	10.9	20-29 hours			
	มี	2.0	-	0.2	0.4	0.3	0.4	0.4	-	Available			
	ไม่มี	89.2	7.1	6.1	7.9	9.8	24.2	21.0	10.9	Not available			
	30-34 ชั่วโมง	44.5	0.7	2.2	4.2	5.3	14.2	10.7	6.1	30-34 hours			
	มี	0.2	-	-	-	0.2	-	-	-	Available			
	ไม่มี	44.3	0.7	2.2	4.2	5.1	14.2	10.7	6.1	Not available			
	35-39 ชั่วโมง	190.9	13.1	31.1	28.3	22.4	44.1	38.2	11.0	35-39 hours			
	มี	2.0	0.5	0.9	0.4	-	-	0.3	-	Available			
	ไม่มี	189.0	12.6	30.2	27.9	22.4	44.1	38.0	11.0	Not available			
	40-49 ชั่วโมง	413.0	36.4	62.1	49.4	55.2	107.8	65.9	27.0	40-49 hours			
	มี	1.9	-	0.3	-	0.1	0.8	0.1	0.2	Available			
	ไม่มี	411.1	36.4	61.8	49.4	55.1	107.0	65.9	26.9	Not available			
	50 ชั่วโมงขึ้นไป	396.9	26.8	47.0	48.7	53.3	113.0	69.1	31.5	50 hours and over			
	มี	0.8	0.0	-	-	-	0.5	0.3	-	Available			
	ไม่มี	396.1	26.7	47.0	48.7	53.3	112.4	68.9	31.5	Not available			

หน่วยเป็นพัน : in Thousands

ตารางที่ 12 จำนวนผู้มีงานทำ จำแนกตามกลุ่มอายุ จำนวนชั่วโมงทำงานต่อสัปดาห์ การมีเวลาเหลือพอและต้องการทำงานเพิ่มขึ้น เขต และเขตการปกครอง ภาคตะวันออกเฉียงเหนือ (ต่อ)

TABLE 12 EMPLOYED PERSONS BY AGE GROUP, HOURS WORKED PER WEEK, AVAILABILITY FOR ADDITIONAL WORK, SEX AND AREA, NORTHEASTERN REGION (Contd.)

ไตรมาสที่ 4/2555 : Quarter 4/2012

หน่วยนับพัน : in Thousands

เขตและเขตการปกครองที่ไม่ใช่เทศบาล NON-MUNICIPAL AREA

จำนวนชั่วโมงทำงาน เพศ และ การมีเวลาเหลือพอ และต้องการทำงานเพิ่มขึ้น	รวม Total	กลุ่มอายุ Age Group							HOURS WORKED, SEX AND AVAILABILITY FOR ADDITIONAL WORK	
		15-19	20-24	25-29	30-34	35-39	40-49	50-59		>= 60
ยอดรวม(ชาย)	5,881.6	264.4	619.2	706.4	659.5	649.3	1,336.2	1,020.7	625.9	MALE
มี	136.1	10.7	14.2	18.1	22.5	20.3	25.5	20.5	4.5	Available
ไม่มี	5,745.5	253.7	605.0	688.3	637.1	629.0	1,310.8	1,000.2	621.5	Not available
มีงานประจำแต่ไม่ได้ทำงาน	48.1	0.6	2.5	2.6	4.6	6.4	7.6	13.7	10.2	With job not work
มี	3.6	-	2.5	-	-	0.3	-	-	0.8	Available
ไม่มี	44.5	0.6	-	2.6	4.6	6.1	7.6	13.7	9.4	Not available
1-9 ชั่วโมง	46.2	11.3	9.2	3.2	2.0	2.9	5.1	7.8	4.8	1-9 hours
มี	4.3	-	0.9	2.0	-	-	-	1.3	0.2	Available
ไม่มี	41.9	11.3	8.4	3.2	-	2.9	5.1	6.5	4.6	Not available
10-19 ชั่วโมง	187.8	25.2	15.4	17.2	11.2	9.2	37.7	35.8	36.0	10-19 hours
มี	20.1	4.7	0.7	1.3	0.3	3.2	5.6	2.8	1.4	Available
ไม่มี	167.7	20.4	14.7	15.9	10.9	6.0	32.2	33.0	34.6	Not available
20-29 ชั่วโมง	485.6	30.3	45.0	39.4	36.2	52.1	95.2	85.1	102.3	20-29 hours
มี	50.9	5.2	1.1	6.0	9.9	8.0	8.5	10.6	1.6	Available
ไม่มี	434.7	25.1	43.9	33.4	26.4	44.1	86.8	74.5	100.7	Not available
30-34 ชั่วโมง	271.5	14.1	32.2	47.9	29.3	21.5	48.5	46.4	31.4	30-34 hours
มี	19.7	-	6.3	6.4	1.1	2.0	1.4	2.4	0.2	Available
ไม่มี	251.7	14.1	25.9	41.5	28.2	19.6	47.2	44.0	31.3	Not available
35-39 ชั่วโมง	568.2	19.6	52.0	65.5	60.7	57.1	132.1	120.9	60.3	35-39 hours
มี	11.8	-	2.7	1.5	0.6	2.3	2.6	2.1	-	Available
ไม่มี	556.4	19.6	49.3	64.0	60.1	54.9	129.5	118.8	60.3	Not available
40-49 ชั่วโมง	2,027.5	98.0	237.7	278.7	248.9	215.4	433.0	321.2	194.7	40-49 hours
มี	23.2	0.7	-	2.9	7.2	4.0	7.5	0.6	0.3	Available
ไม่มี	2,004.3	97.3	237.7	275.8	241.7	211.4	425.5	320.6	194.4	Not available
50 ชั่วโมงขึ้นไป	2,246.7	65.3	225.1	251.8	266.7	284.7	577.0	389.8	186.3	50 hours and over
มี	2.4	-	-	-	1.4	0.5	-	0.6	-	Available
ไม่มี	2,244.3	65.3	225.1	251.8	265.3	284.2	577.0	389.2	186.3	Not available

ตารางที่ 12 จำนวนผู้จ้างทำ จำนวนชั่วโมงทำงานต่อสัปดาห์ การมีเวลาเหลือพอและต้องการทำงานเพิ่มขึ้น พศ และเขตการปกครอง ภาคตะวันออกเฉียงเหนือ (ต่อ)

TABLE 12 EMPLOYED PERSONS BY AGE GROUP, HOURS WORKED PER WEEK, AVAILABILITY FOR ADDITIONAL WORK, SEX AND AREA, NORTHEASTERN REGION (Contd.)

ไตรมาสที่ 4/2555 : Quarter 4/2012

หน่วยเป็นพัน : In Thousands

จำนวนชั่วโมงทำงาน เพศ และ การมีเวลาเหลือพอ และต้องการทำงานเพิ่มขึ้น	รวม	นอกเขตเทศบาล NON-MUNICIPAL AREA										HOURS WORKED, SEX AND AVAILABILITY FOR ADDITIONAL WORK
		15-19	20-24	25-29	30-34	35-39	40-49	50-59	>= 60	กลุ่มอายุ Age Group		
ยอดรวม(หญิง)	4,792.3	129.2	442.3	528.6	544.6	581.0	1,232.6	890.9	443.2			TOTAL(FEMALE)
มี	76.3	1.8	4.2	18.6	10.0	9.8	16.7	13.9	1.3			Available
ไม่มี	4,716.0	127.4	438.1	510.0	534.6	571.2	1,215.9	877.0	441.8			Not available
มีงานประจำแต่ไม่ได้ทำงาน	24.4	0.8	-	1.2	4.1	4.6	6.4	3.0	4.3			With job not work
มี	3.0	-	-	1.2	1.5	-	-	-	0.4			Available
ไม่มี	21.4	0.8	-	-	2.6	4.6	6.4	3.0	4.0			Not available
1-9 ชั่วโมง	46.0	2.5	7.6	-	4.8	2.4	13.6	11.9	3.2			1-9 hours
มี	3.6	-	-	-	-	-	2.7	1.0	-			Available
ไม่มี	42.3	2.5	7.6	-	4.8	2.4	10.9	10.9	3.2			Not available
10-19 ชั่วโมง	185.4	13.9	6.8	15.2	8.3	13.7	53.0	41.9	32.5			10-19 hours
มี	9.8	0.6	1.0	-	-	2.3	2.8	2.6	0.5			Available
ไม่มี	175.6	13.3	5.9	15.2	8.3	11.4	50.2	39.3	32.0			Not available
20-29 ชั่วโมง	465.6	9.8	34.8	50.2	35.9	52.0	99.9	100.7	82.4			20-29 hours
มี	28.1	-	1.1	8.8	5.3	3.8	3.4	5.5	0.3			Available
ไม่มี	437.5	9.8	33.7	41.4	30.7	48.2	96.5	95.2	82.1			Not available
30-34 ชั่วโมง	258.6	10.0	20.0	30.7	23.8	28.4	66.6	52.4	26.7			30-34 hours
มี	8.8	1.2	-	2.0	-	1.2	2.9	1.5	0.2			Available
ไม่มี	249.7	8.8	20.0	28.8	23.8	27.2	63.8	50.9	26.5			Not available
35-39 ชั่วโมง	609.0	11.9	64.2	88.5	79.7	78.9	127.5	109.1	49.3			35-39 hours
มี	11.4	-	2.2	3.2	0.4	2.0	1.6	1.9	-			Available
ไม่มี	597.7	11.9	62.0	85.3	79.3	76.8	125.9	107.2	49.3			Not available
40-49 ชั่วโมง	1,730.6	48.4	171.9	197.5	228.8	195.0	441.7	309.4	138.0			40-49 hours
มี	7.4	-	-	3.3	0.7	0.2	2.1	1.1	-			Available
ไม่มี	1,723.2	48.4	171.9	194.2	228.1	194.8	439.6	308.3	138.0			Not available
50 ชั่วโมงขึ้นไป	1,472.7	31.9	137.0	145.2	159.1	206.1	424.0	262.6	106.7			50 hours and over
มี	4.1	-	-	-	2.2	0.4	1.3	0.3	-			Available
ไม่มี	1,468.6	31.9	137.0	145.2	156.9	205.8	422.7	262.3	106.7			Not available

ตารางที่ 13 จำนวนผู้ว่างงาน ที่ทำงานทำ จำนวนตามระยะเวลาที่ทำงานทำ ระดับการศึกษาที่สำเร็จ ภาคตะวันออกเฉียงเหนือ

TABLE 13 UNEMPLOYED PERSONS, SEEKING JOB BY DURATION OF SEEKING JOB, LEVEL OF EDUCATIONAL ATTAINMENT, NORTHEASTERN REGION

ไตรมาสที่ 4/2555 : Quarter 4/2012

หน่วยเป็นคน : Person

ระดับการศึกษาที่สำเร็จ	รวม Total	ระยะเวลาที่ทำงานทำ Duration of seeking job							LEVEL OF EDUCATIONAL ATTAINMENT
		< 1 เดือน Month	1 - 2.9 เดือน Months	3 - 5.9 เดือน Months	6 - 8.9 เดือน Months	9 - 11.9 เดือน Months	>=12 เดือน Months	ไม่ทราบ Unknown	
ยอดรวม	12,100	5,684	2,457	369	1,852	-	1,738	-	TOTAL
ไม่มีการศึกษา	1,086	-	-	-	-	-	1,086	-	No education
ต่ำกว่าประถมศึกษา	71	71	-	-	-	-	-	-	Less than Elementary
ประถมศึกษา	2,131	1,354	-	-	777	-	-	-	Elementary
มัธยมศึกษาตอนต้น	1,870	-	426	369	1,075	-	-	-	Lower Secondary
มัธยมศึกษาตอนปลาย	5,799	3,827	1,971	-	-	-	-	-	Upper Secondary Level
สายสามัญ	4,825	2,854	1,971	-	-	-	-	-	General/Academic
สายอาชีพศึกษา	974	974	-	-	-	-	-	-	Vocational
สายวิชาการศึกษา	-	-	-	-	-	-	-	-	Teacher Training
อุดมศึกษา	1,143	432	60	-	-	-	651	-	Higher Level
สายวิชาการ	886	175	60	-	-	-	651	-	Academic
สายวิชาชีพ	257	257	-	-	-	-	-	-	Higher Technical Education
สายวิชาการศึกษา	-	-	-	-	-	-	-	-	Teacher Training
อื่นๆ ^{1/}	-	-	-	-	-	-	-	-	Others ^{1/}
ไม่ทราบ	-	-	-	-	-	-	-	-	Unknown

^{1/} รวมอาชีพระยะสั้น 1/ Including Short Course Vocational

ตารางที่ 13 จำนวนผู้ว่างงาน ที่ทำงานทำ จำแนกตามระยะเวลาที่ทำงานทำ ระดับการศึกษาที่สำเร็จ และเพศ ภาคตะวันออกเฉียงเหนือ

TABLE 13 UNEMPLOYED PERSONS, SEEKING JOB BY DURATION OF SEEKING JOB, LEVEL OF EDUCATIONAL ATTAINMENT AND SEX, NORTHEASTERN REGION

ไตรมาสที่ 4/2555 : Quarter 4/2012

หน่วยเป็นพัน : Person

ระดับการศึกษาที่สำเร็จ	ระยะเวลาที่ทำงานทำ							LEVEL OF EDUCATIONAL ATTAINMENT
	< 1 เดือน	1 - 2.9 เดือน	3 - 5.9 เดือน	6 - 8.9 เดือน	9 - 11.9 เดือน	>=12 เดือน	ไม่ทราบ	
Total	Month	Months	Months	Months	Months	Months	Unknown	
ชาย	2,787	1,460	-	1,075	-	1,738	-	MALE
ไม่มีการศึกษา	-	-	-	-	-	1,086	-	No education
ต่ำกว่าประถมศึกษา	71	-	-	-	-	-	-	Less than Elementary
ประถมศึกษา	1,311	-	-	-	-	-	-	Elementary
มัธยมศึกษาตอนต้น	-	-	-	1,075	-	-	-	Lower Secondary
มัธยมศึกษาตอนปลาย	974	1,460	-	-	-	-	-	Upper Secondary Level
สายสามัญ	-	1,460	-	-	-	-	-	General/Academic
สายอาชีพศึกษา	974	-	-	-	-	-	-	Vocational
สายวิชาการศึกษา	-	-	-	-	-	-	-	Teacher Training
อุดมศึกษา	432	-	-	-	-	651	-	Higher Level
สายวิชาการ	175	-	-	-	-	651	-	Academic
สายวิชาชีพ	257	-	-	-	-	-	-	Higher Technical Education
สายวิชาการศึกษา	-	-	-	-	-	-	-	Teacher Training
อื่นๆ	-	-	-	-	-	-	-	Others
ไม่ทราบ	-	-	-	-	-	-	-	Unknown
หญิง	2,897	997	369	777	-	-	-	FEMALE
ไม่มีการศึกษา	-	-	-	-	-	-	-	No education
ต่ำกว่าประถมศึกษา	-	-	-	-	-	-	-	Less than Elementary
ประถมศึกษา	43	-	-	777	-	-	-	Elementary
มัธยมศึกษาตอนต้น	-	426	-	-	-	-	-	Lower Secondary
มัธยมศึกษาตอนปลาย	2,854	511	-	-	-	-	-	Upper Secondary Level
สายสามัญ	2,854	511	-	-	-	-	-	General/Academic
สายอาชีพศึกษา	-	-	-	-	-	-	-	Vocational
สายวิชาการศึกษา	-	-	-	-	-	-	-	Teacher Training
อุดมศึกษา	60	60	-	-	-	-	-	Higher Level
สายวิชาการ	-	60	-	-	-	-	-	Academic
สายวิชาชีพ	-	-	-	-	-	-	-	Higher Technical Education
สายวิชาการศึกษา	-	-	-	-	-	-	-	Teacher Training
อื่นๆ	-	-	-	-	-	-	-	Others
ไม่ทราบ	-	-	-	-	-	-	-	Unknown

1/ รวมถึงระยะสั้น

1/ Including Short Course

Vocational

ตารางที่ 13 จำนวนผู้ว่างงาน ที่ทำงานทำ จำนวนตามระยะเวลาที่ทำงานทำ ระดับการศึกษาที่สำเร็จ เพศ และเขตการปกครอง ภาคตะวันออกเฉียงเหนือ (ต่อ)

TABLE 13 UNEMPLOYED PERSONS, SEEKING JOP BY DURATION OF SEEKING JOP, LEVEL OF EDUCATIONAL ATTAINMENT, SEX AND AREA, NORTHEASTERN REGION (Contd.)

ไตรมาสที่ 4/2555 : Quarter 4/2012

ในเขตเทศบาล MUNICIPAL AREA

หน่วยเป็นคน : Person

ระดับการศึกษาที่สำเร็จ	ระยะเวลาที่ทำงานทำ Duration of seeking job							LEVEL OF EDUCATIONAL ATTAINMENT
	< 1 เดือน	1 - 2.9 เดือน	3 - 5.9 เดือน	6 - 8.9 เดือน	9 - 11.9 เดือน	>=12 เดือน	ไม่ทราบ	
Total	Month	Months	Months	Months	Months	Months	Unknown	TOTAL
ยอดรวม	2,662	997	369	-	-	651	-	MALE
ชาย	1,154	-	-	-	-	651	-	No education
ไม่มีการศึกษา	-	-	-	-	-	-	-	Less than Elementary
ต่ำกว่าประถมศึกษา	71	71	-	-	-	-	-	Elementary
ประถมศึกษา	-	-	-	-	-	-	-	Lower Secondary
มัธยมศึกษาตอนต้น	-	-	-	-	-	-	-	Upper Secondary Level
มัธยมศึกษาตอนปลาย	-	-	-	-	-	-	-	General/Academic
สายสามัญ	-	-	-	-	-	-	-	Vocational
สายอาชีพศึกษา	-	-	-	-	-	-	-	Teacher Training
สายวิชาการศึกษา	-	-	-	-	-	-	-	Higher Level
อุดมศึกษา	1,083	432	-	-	-	651	-	Academic
สาขาวิชาการ	826	175	-	-	-	651	-	Higher Technical Education
สายวิชาชีพ	257	257	-	-	-	-	-	Teacher Training
สายวิชาการศึกษา	-	-	-	-	-	-	-	Others
อื่นๆ	-	-	-	-	-	-	-	Unknown
ไม่ทราบ	-	-	-	-	-	-	-	FEMALE
ยอดรวม	1,508	142	369	-	-	-	-	No education
ชาย	-	-	-	-	-	-	-	Less than Elementary
ไม่มีการศึกษา	-	-	-	-	-	-	-	Elementary
ต่ำกว่าประถมศึกษา	43	43	-	-	-	-	-	Lower Secondary
ประถมศึกษา	795	426	369	-	-	-	-	Upper Secondary Level
มัธยมศึกษาตอนต้น	610	511	-	-	-	-	-	General/Academic
มัธยมศึกษาตอนปลาย	610	511	-	-	-	-	-	Vocational
สายสามัญ	-	-	-	-	-	-	-	Teacher Training
สายอาชีพศึกษา	-	-	-	-	-	-	-	Higher Level
สายวิชาการศึกษา	60	60	-	-	-	-	-	Academic
อุดมศึกษา	60	60	-	-	-	-	-	Higher Technical Education
สาขาวิชาการ	-	-	-	-	-	-	-	Teacher Training
สายวิชาชีพ	-	-	-	-	-	-	-	Others
สายวิชาการศึกษา	-	-	-	-	-	-	-	Unknown
อื่นๆ	-	-	-	-	-	-	-	
ไม่ทราบ	-	-	-	-	-	-	-	

1/ รวมอาชีพระยะสั้น Including Short Course Vocational

ตารางที่ 13 จำนวนผู้ว่างงาน ที่ทำงานทำ จำแนกตามระยะเวลาที่ทำงานทำ ระดับการศึกษาที่สำเร็จ เพศ และเขตการปกครอง ภาคตะวันออกเฉียงเหนือ (ต่อ)
 TABLE 13 UNEMPLOYED PERSONS, SEEKING JOB BY DURATION OF SEEKING JOB, LEVEL OF EDUCATIONAL ATTAINMENT, SEX AND AREA, NORTHEASTERN REGION (Contd.)

ระดับการศึกษาที่สำเร็จ	รวม	นอกเขตเทศบาล NON-MUNICIPAL AREA						LEVEL OF EDUCATIONAL ATTAINMENT
		ระยะเวลาที่ทำงานทำ Duration of seeking job						
		< 1 เดือน	1 - 2.9 เดือน	3 - 5.9 เดือน	6 - 8.9 เดือน	9 - 11.9 เดือน	>=12 เดือน	
Month	Months	Months	Months	Months	Months	Unknown		
ยอดรวม	9,438	5,040	1,460	-	1,852	-	1,086	TOTAL
ชาย	5,906	2,285	1,460	-	1,075	-	1,086	MALE
ไม่มีการศึกษา	1,086	-	-	-	-	-	1,086	No education
ต่ำกว่าประถมศึกษา	-	-	-	-	-	-	-	Less than Elementary
ประถมศึกษา	1,311	1,311	-	-	-	-	-	Elementary
มัธยมศึกษาตอนต้น	1,075	-	-	-	1,075	-	-	Lower Secondary
มัธยมศึกษาตอนปลาย	2,434	974	1,460	-	-	-	-	Upper Secondary Level
สามชั้น	1,460	-	1,460	-	-	-	-	General/Academic
สายอาชีพศึกษา	974	974	-	-	-	-	-	Vocational
สายวิชาการศึกษา	-	-	-	-	-	-	-	Teacher Training
อุดมศึกษา	-	-	-	-	-	-	-	Higher Level
สาขาวิชาการ	-	-	-	-	-	-	-	Academic
สายวิชาชีพ	-	-	-	-	-	-	-	Higher Technical Education
สายวิชาการศึกษา	-	-	-	-	-	-	-	Teacher Training
อื่นๆ	-	-	-	-	-	-	-	Others
ไม่ทราบ	-	-	-	-	-	-	-	Unknown
หญิง	3,532	2,755	-	-	777	-	-	FEMALE
ไม่มีการศึกษา	-	-	-	-	-	-	-	No education
ต่ำกว่าประถมศึกษา	-	-	-	-	-	-	-	Less than Elementary
ประถมศึกษา	777	-	-	-	777	-	-	Elementary
มัธยมศึกษาตอนต้น	-	-	-	-	-	-	-	Lower Secondary
มัธยมศึกษาตอนปลาย	2,755	2,755	-	-	-	-	-	Upper Secondary Level
สามชั้น	2,755	2,755	-	-	-	-	-	General/Academic
สายอาชีพศึกษา	-	-	-	-	-	-	-	Vocational
สายวิชาการศึกษา	-	-	-	-	-	-	-	Teacher Training
อุดมศึกษา	-	-	-	-	-	-	-	Higher Level
สาขาวิชาการ	-	-	-	-	-	-	-	Academic
สายวิชาชีพ	-	-	-	-	-	-	-	Higher Technical Education
สายวิชาการศึกษา	-	-	-	-	-	-	-	Teacher Training
อื่นๆ	-	-	-	-	-	-	-	Others
ไม่ทราบ	-	-	-	-	-	-	-	Unknown

1/ รวมอาชีพระยะสั้น

1/ Including Short Course Vocational

ไตรมาสที่ 4/2555 : Quarter 4/2012

หน่วยเป็นคน : Person

ตารางที่ 14 จำนวนผู้ว่างงาน ที่เคยทำงานมาก่อน จำแนกตามอาชีพที่ครั้งสุดท้าย อุตสาหกรรมที่ครั้งสุดท้าย ภาคตะวันออกเฉียงเหนือ

TABLE 14 UNEMPLOYED PERSONS, EVER WORKED BY LAST OCCUPATION, LAST INDUSTRY, NORTHEASTERN REGION

พิกัดเป็นอนุ - Person

อาชีพที่ครั้งสุดท้าย	อุตสาหกรรมที่ครั้งสุดท้าย Last industry											LAST OCCUPATION
	รวม	เกษตรกรรม การป่านไม้ และการประมง Agriculture	การทำเหมืองแร่ และเหมืองหิน Mining	การผลิต Manufacturing	ไฟฟ้า ก๊าซ ไอน้ำระบบปรับ อากาศ Electricity	การจัดหาน้ำ บำบัดน้ำเสีย และประปา Water supply sewerage, waste	การก่อสร้าง Construction	การขนส่ง การขายปลีก การซ่อมยานยนต์ Transport, storage and storage	การขนส่ง และ สถานที่เก็บสินค้า Transportation and storage	ที่พักแรมและ บริการด้านอาหาร Accommodation and food service	ข้อมูลข่าวสาร และการสื่อสาร Information and communication	
ยอดรวม	47,665	15,970	-	16,128	-	6,712	3,984	238	1,637	-	-	TOTAL
1. ผู้บัญญัติกฎหมาย ข้าราชการระดับอาวุโส และผู้จัดการ	908	-	-	-	-	71	766	-	-	-	-	1. Legislators, senior officials and managers
2. ผู้ประกอบวิชาชีพด้านต่างๆ	310	-	-	-	-	-	-	-	-	-	-	2. Professionals
3. ผู้ประกอบวิชาชีพด้านเทคนิคสาขาต่างๆ และอาชีพที่เกี่ยวข้อง	1,916	-	-	594	-	-	1,249	-	-	-	-	3. Technicians and associate professionals
4. เสมียน	185	-	-	-	-	-	51	-	-	-	-	4. Clerks
5. พนักงานบริการและพนักงานในร้านค้า และตลาด	5,265	-	-	-	-	-	1,540	47	1,594	-	-	5. Service workers and shop and market sales workers
6. ผู้ปฏิบัติงานที่มีอยู่ในด้านเกษตร และการประมง	15,209	15,209	-	-	-	-	-	-	-	-	-	6. Skilled agricultural and fishery workers
7. ผู้ปฏิบัติงานด้านความสามารถทางฝีมือ และธุรกิจการค้าที่เกี่ยวข้อง	10,656	-	-	5,357	-	5,096	202	-	-	-	-	7. Craft and related trades workers
8. ผู้ปฏิบัติงานโรงงานและเครื่องจักร และผู้ปฏิบัติงานด้านการประกอบ	10,540	254	-	10,095	-	-	-	191	-	-	-	8. Plant and machine operators and assemblers
9. อาชีพขั้นพื้นฐานต่างๆ ในด้านกรรชา และการให้บริการ	2,676	507	-	82	-	1,545	175	-	42	-	-	9. Elementary occupations
10. คนงานซึ่งมิได้จำแนกไว้ในหมวดอื่น	-	-	-	-	-	-	-	-	-	-	-	10. Workers not classifiable by occupation

ตารางที่ 14 จำนวนผู้ว่างงาน ที่เคยทำงานก่อน จำแนกตามอาชีพที่ทำงานครั้งสุดท้าย อุตสาหกรรมที่ทำงานครั้งสุดท้าย ภาคตะวันออกเฉียงเหนือ (ต่อ)

TABLE 14 UNEMPLOYED PERSONS, EVER WORKED BY LAST OCCUPATION, LAST INDUSTRY, NORTHEASTERN REGION (Contd.)

ไตรมาสที่ 4/2555 : Quarter 4/2012

หน่วยนับ : Person

อาชีพที่ทำงานครั้งสุดท้าย	อุตสาหกรรมที่ทำงานครั้งสุดท้าย (ต่อ) Last Industry (Contd.)										LAST OCCUPATION	
	กิจกรรมอสังหาริมทรัพย์ Real estate activities	กิจกรรมทางวิชาชีพ วิชาชีพและเทคนิค Professional, scientific technical activities	การบริหารสนับสนุน และป้องกันประเทศ Administrative support service activities	การบริหารราชการ ป้องกันประเทศ Public administration defence	การศึกษา Education	กิจกรรมด้านสุขภาพ งานสังคมสงเคราะห์ Health and social work	ศิลปะ ความบันเทิง และนันทนาการ Art, entertainment	บริการด้านอื่นๆ Other service	งานในครัวเรือน ส่วนบุคคล Activities of household	กิจกรรมขององค์กร Extra-territorial		ไม่ทราบ Unknown
ยอดรวม	-	-	325	291	1,423	958	-	-	-	-	-	TOTAL
1. ผู้ปฏิบัติงานนายจ้าง การราชการระดับอาวุโสและผู้จัดการ	-	-	-	71	-	-	-	-	-	-	-	1. Legislators, senior officials and managers
2. ผู้ประกอบวิชาชีพด้านต่างๆ	-	-	-	73	237	-	-	-	-	-	-	2. Professionals
3. ผู้ประกอบวิชาชีพด้านเทคนิคสาขาต่างๆ และอาชีพที่เกี่ยวข้อง	-	-	-	74	-	-	-	-	-	-	-	3. Technicians and associate professionals
4. เสียน	-	-	-	73	60	-	-	-	-	-	-	4. Clerks
5. พนักงานบริการและพนักงานในร้านค้าและตลาด	-	-	-	-	1,126	958	-	-	-	-	-	5. Service workers and shop and market sales workers
6. ผู้ปฏิบัติงานที่มีฝีมือในด้านการเกษตรและการประมง	-	-	-	-	-	-	-	-	-	-	-	6. Skilled agricultural and fishery workers
7. ผู้ปฏิบัติงานด้านความสามารถทางฝีมือ และธุรกิจการค้าที่เกี่ยวข้อง	-	-	-	-	-	-	-	-	-	-	-	7. Craft and related trades workers
8. ผู้ปฏิบัติงานโรงงานและเครื่องจักร และผู้ปฏิบัติงานด้านการประกอบ	-	-	-	-	-	-	-	-	-	-	-	8. Plant and machine operators and assemblers
9. อาชีพขั้นพื้นฐานต่างๆ ในด้านการขาย และการให้บริการ	-	-	325	-	-	-	-	-	-	-	-	9. Elementary occupations
10. คนงานซึ่งไม่ได้จำแนกไว้ในหมวดอื่น	-	-	-	-	-	-	-	-	-	-	-	10. Workers not classifiable by occupation

ตารางที่ 14 จำนวนผู้ว่างงาน ที่เคยทำงานมาก่อน จำนวนคนอาชีพที่ครั้งสุดท้าย อุตสาหกรรมที่ทำงานครั้งสุดท้าย และเพศ ภาคตะวันออกเฉียงเหนือ
TABLE 14 UNEEMPLOYED PERSONS, EVER WORKED BY LAST OCCUPATION, LAST INDUSTRY AND SEX, NORTHEASTERN REGION

อาชีพที่ทำงานครั้งสุดท้าย	อุตสาหกรรมที่ทำงานครั้งสุดท้าย Last Industry										LAST OCCUPATION
	รวม	เกษตรกรรม การปศุสัตว์ และการประมง Agriculture and mining	การทำ เหมืองแร่ และเหมืองหิน Mining	การผลิต Manufacturing	ไฟฟ้า ก๊าซ ไอน้ำระบบปรับอากาศ	น้ำประปา และน้ำเสีย Water supply and sewerage	ก่อสร้าง Construction	การขนส่ง การขนถ่าย การขนส่ง Transport, storage and communication	ที่พักแรมและ บริการด้านอาหาร Accommodation and food service	ข้อมูลข่าวสาร และการสื่อสาร Information and communication	
ชาย	31,548	9,687	-	8,612	-	6,712	3,418	238	666	-	MALE
1. ผู้ปฏิบัติงานขาย ข้าราชการระดับอาวุโสและผู้จัดการ	908	-	-	-	71	-	766	-	-	-	1. Legislators, senior officials and managers
2. ผู้ประกอบวิชาชีพด้านต่างๆ	100	-	-	-	-	-	-	-	-	-	2. Professionals
3. ผู้ประกอบวิชาชีพด้านเทคนิคสาขาต่างๆ และอาชีพที่เกี่ยวข้อง	1,322	-	-	-	-	-	1,249	-	-	-	3. Technicians and associate professionals
4. เสมียน	51	-	-	-	-	-	51	-	-	-	4. Clerks
5. พนักงานบริการและพนักงานในร้านค้าและตลาด	3,616	-	-	-	-	-	974	47	624	-	5. Service workers and shop and market sales workers
6. ผู้ปฏิบัติงานที่มีฝีมือในด้านการเกษตรและการประมง	8,925	8,925	-	-	-	-	-	-	-	-	6. Skilled agricultural and fishery workers
7. ผู้ปฏิบัติงานด้านความสะอาดทางฝีมือและธุรกิจภาคครัวเรือน	6,853	-	-	1,554	-	5,096	202	-	-	-	7. Craft and related trades workers
8. ผู้ปฏิบัติการโรงงานและเครื่องจักรและผู้ปฏิบัติงานด้านการประกอบ	7,464	254	-	7,019	-	-	-	191	-	-	8. Plant and machine operators and assemblers
9. อาชีพที่มีฐานอาชีพต่างๆ ในด้านการขายและการให้บริการ	2,908	507	-	39	-	1,545	175	-	42	-	9. Elementary occupations
10. คนงานซึ่งมิได้จำแนกไว้ในหมวดอื่น	-	-	-	-	-	-	-	-	-	-	10. Workers not classifiable by occupation
หญิง	16,117	6,284	-	7,516	-	-	566	-	970	-	FEMALE
1. ผู้ปฏิบัติงานขาย ข้าราชการระดับอาวุโสและผู้จัดการ	-	-	-	-	-	-	-	-	-	-	1. Legislators, senior officials and managers
2. ผู้ประกอบวิชาชีพด้านต่างๆ	211	-	-	-	-	-	-	-	-	-	2. Professionals
3. ผู้ประกอบวิชาชีพด้านเทคนิคสาขาต่างๆ และอาชีพที่เกี่ยวข้อง	594	-	-	594	-	-	-	-	-	-	3. Technicians and associate professionals
4. เสมียน	133	-	-	-	-	-	-	-	-	-	4. Clerks
5. พนักงานบริการและพนักงานในร้านค้าและตลาด	1,649	-	-	-	-	-	566	-	970	-	5. Service workers and shop and market sales workers
6. ผู้ปฏิบัติงานที่มีฝีมือในด้านการเกษตรและการประมง	6,284	6,284	-	-	-	-	-	-	-	-	6. Skilled agricultural and fishery workers
7. ผู้ปฏิบัติงานด้านความสะอาดทางฝีมือและธุรกิจภาคครัวเรือน	3,803	-	-	3,803	-	-	-	-	-	-	7. Craft and related trades workers
8. ผู้ปฏิบัติงานด้านการประกอบและผู้ปฏิบัติงานด้านเครื่องจักร	3,076	-	-	3,076	-	-	-	-	-	-	8. Plant and machine operators and assemblers
9. อาชีพที่มีฐานอาชีพต่างๆ ในด้านการขายและการให้บริการ	348	-	-	43	-	-	-	-	-	-	9. Elementary occupations
10. คนงานซึ่งมิได้จำแนกไว้ในหมวดอื่น	-	-	-	-	-	-	-	-	-	-	10. Workers not classifiable by occupation

ตารางที่ 14 จำนวนผู้ว่างงาน ที่เคยทำงานก่อน จำนวนตามอาชีพที่ทำงานครั้งสุดท้าย ผู้ลาพักงานที่ทำงานครั้งสุดท้าย โดยอุตสาหกรรมที่ทำงานครั้งสุดท้าย (ต่อ) ภาคตะวันออกเฉียงเหนือ (ต่อ)

TABLE 14 UNEMPLOYED PERSONS, EVER WORKED BY LAST OCCUPATION, LAST INDUSTRY, SEX, NORTHEASTERN REGION (Contd.)

อาชีพที่ทำงานครั้งสุดท้าย	อุตสาหกรรมที่ทำงานครั้งสุดท้าย (ต่อ) Last Industry (Contd.)										LAST OCCUPATION	
	กิจกรรมอสังหาริมทรัพย์ Real estate activities	กิจกรรมทางวิชาชีพ วิทยาศาสตร์และเทคโนโลยี Professional/scientific technical activities	การบริหารราชการและป้องกันประเทศ Administrative and support service activities	การศึกษา Education	กิจกรรมด้านสุขภาพ งานสังคมศาสตร์ Health and social work	ศิลปะ ความบันเทิง และนันทนาการ Art, entertainment and recreation	บริการด้านอื่นๆ Other service	งานในครัวเรือน Family work	กิจกรรมขององค์กร Extra-territorial	ไม่ทราบ Unknown		
ชาย												MALE
1. ผู้ปฏิบัติงานขาย ข้าราชการระดับอาวุโสและผู้จัดการ	-	-	145	1,225	846	-	-	-	-	-	-	1. Legislators, senior officials and managers
2. ผู้ประกอบอาชีพที่ต่างกันต่างๆ	-	-	71	-	-	-	-	-	-	-	-	2. Professionals
3. ผู้ประกอบวิชาชีพชั้นต้นหลากหลาย และอาชีพที่เกี่ยวข้อง	-	-	74	-	-	-	-	-	-	-	-	3. Technicians and associate professionals
4. เสมียน	-	-	-	-	-	-	-	-	-	-	-	4. Clerks
5. พนักงานบริการและพนักงานในร้านค้าและตลาด	-	-	-	1,126	846	-	-	-	-	-	-	5. Service workers and shop and market sales workers
6. ผู้ปฏิบัติงานที่มีฝีมือด้านการเกษตรและการประมง	-	-	-	-	-	-	-	-	-	-	-	6. Skilled agricultural and fishery workers
7. ผู้ปฏิบัติงานด้านความสามารถฝีมือ และช่างเทคนิคที่เกี่ยวข้อง	-	-	-	-	-	-	-	-	-	-	-	7. Craft and related trades workers
8. ผู้ปฏิบัติงานโรงงานและเครื่องจักรและผู้ปฏิบัติงานด้านการประกอบ	-	-	-	-	-	-	-	-	-	-	-	8. Plant and machine operators and assemblers
9. อาชีพชั้นต้นฐานต่างๆ ในด้านการขายและการให้บริการ	-	-	-	-	-	-	-	-	-	-	-	9. Elementary occupations
10. คนงานซึ่งมีฝีมือแต่ไม่รวมคนอื่น	-	-	-	-	-	-	-	-	-	-	-	10. Workers not-classifiable by occupation
หญิง												FEMALE
1. ผู้ปฏิบัติงานขาย ข้าราชการระดับอาวุโสและผู้จัดการ	-	-	146	197	113	-	-	-	-	-	-	1. Legislators, senior officials and managers
2. ผู้ประกอบวิชาชีพที่ต่างกันต่างๆ	-	-	73	138	-	-	-	-	-	-	-	2. Professionals
3. ผู้ประกอบวิชาชีพชั้นต้นหลากหลาย และอาชีพที่เกี่ยวข้อง	-	-	73	60	-	-	-	-	-	-	-	3. Technicians and associate professionals
4. เสมียน	-	-	-	-	-	-	-	-	-	-	-	4. Clerks
5. พนักงานบริการและพนักงานในร้านค้าและตลาด	-	-	-	-	113	-	-	-	-	-	-	5. Service workers and shop and market sales workers
6. ผู้ปฏิบัติงานที่มีฝีมือด้านการเกษตรและการประมง	-	-	-	-	-	-	-	-	-	-	-	6. Skilled agricultural and fishery workers
7. ผู้ปฏิบัติงานด้านความสามารถฝีมือ และช่างเทคนิคที่เกี่ยวข้อง	-	-	-	-	-	-	-	-	-	-	-	7. Craft and related trades workers
8. ผู้ปฏิบัติงานโรงงานและเครื่องจักรและผู้ปฏิบัติงานด้านการประกอบ	-	-	-	-	-	-	-	-	-	-	-	8. Plant and machine operators and assemblers
9. อาชีพชั้นต้นฐานต่างๆ ในด้านการขายและการให้บริการ	-	-	325	-	-	-	-	-	-	-	-	9. Elementary occupations
10. คนงานซึ่งมีฝีมือแต่ไม่รวมคนอื่น	-	-	-	-	-	-	-	-	-	-	-	10. Workers not-classifiable by occupation

ตารางที่ 14 จำนวนผู้ว่างงาน ที่เคยทำงานมาก่อน จำแนกตามอาชีพที่ทำงานครั้งสุดท้าย อุตสาหกรรมที่ทำงานครั้งสุดท้าย เพศ และเขตการปกครอง ภาคตะวันออกเฉียงเหนือ (ต่อ)

TABLE 14 UNEEMPLOYED PERSONS, EVER WORKED BY LAST OCCUPATION, LAST INDUSTRY, SEX AND AREA, NORTHEASTERN REGION (Contd.)

อาชีพที่ทำงานครั้งสุดท้าย	อุตสาหกรรมที่ทำงานครั้งสุดท้าย													LAST OCCUPATION
	รวม	เกษตรกรรม การป้อน และการประมง Agriculture	การทำ เหมืองแร่ และเหมืองหิน Mining	การผลิต Manufacturing	ไฟฟ้า ก๊าซ ไอน้ำระบบปรับอากาศ Electricity	การจัดการน้ำ บ้านคนเสีย และประปา Water supply sewerage, waste	การก่อสร้าง Construction	การขายปลีก การซ่อมยานยนต์ Transport, storage and storage	การขายส่ง สถานที่เก็บสินค้า Transportation and storage	ที่พักแรมและ บริการร้านอาหาร Accommodation and food service	ข้อมูลข่าวสาร และการสื่อสาร Information and communication	กิจกรรมการเงินและ การประกันภัย Financial intermediation	TOTAL	
ยอดรวม	10,581	1,761	3,079	-	-	1,639	715	47	1,177	-	-	TOTAL		
ชาย	6,144	1,147	611	-	-	1,639	653	47	666	-	-	MALE		
1. ผู้ปฏิบัติงานราย ชั่วโมงหรือรายวัน	142	-	-	-	-	71	-	-	-	-	-	1. Legislators, senior officials and managers		
และผู้จัดการ	100	-	-	-	-	-	-	-	-	-	-	2. Professionals		
2. ผู้ประกอบวิชาชีพชั้นสูง	74	-	-	-	-	-	-	-	-	-	-	3. Technicians and associate professionals		
3. ผู้ประกอบวิชาชีพชั้นต้นและสาขาต่าง ๆ	51	-	-	-	-	-	51	-	-	-	-	4. Clerks		
และอาชีพที่เกี่ยวข้อง	2,032	-	-	-	-	-	225	47	624	-	-	5. Service workers and shop and market sales workers		
4. เสมียน	818	-	-	-	-	-	-	-	-	-	-	6. Skilled agricultural and fishery workers		
5. พนักงานบริการและพนักงานในร้านค้า และตลาด	980	-	61	-	-	717	202	-	-	-	-	7. Craft and related trades workers		
6. ผู้ปฏิบัติงานที่มีฝีมือในด้านการเกษตร และการประมง	765	254	511	-	-	-	-	-	-	-	-	8. Plant and machine operators and assemblers		
7. ผู้ปฏิบัติงานด้านความสามารถทางฝีมือ และธุรกิจการค้าที่เกี่ยวข้อง	1,181	74	39	-	-	851	175	-	42	-	-	9. Elementary occupations and assemblers		
8. ผู้ปฏิบัติงานโรงงานและเครื่องจักร และผู้ปฏิบัติงานด้านการประกอบ	-	-	-	-	-	-	-	-	-	-	-	10. Workers not classifiable by occupation		
9. อาชีพขั้นพื้นฐานต่างๆ ในด้านการขาย และการให้บริการ	-	-	-	-	-	-	-	-	-	-	-	-		
10. คนงานซึ่งมิได้จำแนกไว้ในหมวดอื่น	-	-	-	-	-	-	-	-	-	-	-	-		

ไตรมาสที่ 4/2555 : Quarter 4/2012

หน่วยนับคน : Person

ตารางที่ 14 จำนวนผู้ว่างงาน ที่เคยทำงานมาก่อน จำนวนตามอาชีพที่ทำงานครั้งสุดท้าย อาชีพกรรมที่ทำงานครั้งสุดท้าย เพศ และเขตภาคกลาง ภาคตะวันออกเฉียงเหนือ (ต่อ)

TABLE 14 UNEMPLOYED PERSONS, EVER WORKED BY LAST OCCUPATION, LAST INDUSTRY, SEX, AND AREA, NORTHEASTERN REGION (Contd.)

ไตรมาสที่ 4/2555 : Quarter 4/2012

อาชีพที่ทำงานครั้งสุดท้าย	อุตสาหกรรมที่ทำงานครั้งสุดท้าย										LAST OCCUPATION	
	รวม	เกษตรกรรม และการประมง Agriculture and fishing	การทำเหมืองแร่ และเหมืองหิน Mining	การผลิต	ไฟฟ้า ก๊าซ ไอน้ำระบบรับ อากาศ Electricity	การจำหน่าย น้ำประปา และของเสีย Water supply sewerage, waste	การก่อสร้าง Construction	การขนส่ง การขนถ่าย การขนส่ง Transport, storage and transport	ที่พักแรมและ บริการด้านอาหาร Accommodation and food service	ข้อมูลข่าวสาร และการสื่อสาร Information and communication		กิจกรรมการเงินและ การประกันภัย Financial intermediation
หญิง	4,437	614	-	2,469	-	-	62	-	511	-	-	FEWALE
1. ผู้ปฏิบัติงานขาย ยंत्रาการรถต่อล้อ และผู้จัดการ	-	-	-	-	-	-	-	-	-	-	-	1. Legislators, senior officials and managers
2. ผู้ประกอบวิชาชีพด้านต่างๆ	211	-	-	-	-	-	-	-	-	-	-	2. Professionals
3. ผู้ประกอบวิชาชีพด้านเทคนิคสาขาต่างๆ และอาชีพที่เกี่ยวข้อง	-	-	-	-	-	-	-	-	-	-	-	3. Technicians and associate professionals
4. เสมียน	133	-	-	-	-	-	-	-	-	-	-	4. Clerks
5. พนักงานบริการและพนักงานในร้านค้า และตลาด	686	-	-	-	-	-	62	-	511	-	-	5. Service workers and shop and market sales workers
6. ผู้ปฏิบัติงานที่มีฝีมือในด้านเกษตร และการประมง	614	614	-	-	-	-	-	-	-	-	-	6. Skilled agricultural and fishery workers
7. ผู้ปฏิบัติงานด้านความสามารถทางฝีมือ และปฏิบัติการที่เกี่ยวข้อง	1,048	-	-	1,048	-	-	-	-	-	-	-	7. Craft and related trades workers
8. ผู้ปฏิบัติงานโรงงานและเครื่องจักร และผู้ปฏิบัติงานด้านความปลอดภัย	1,377	-	-	1,377	-	-	-	-	-	-	-	8. Plant and machine operators and assemblers
9. อาชีพที่มีฐานต่างๆ ในด้านการขาย และการให้บริการ	368	-	-	43	-	-	-	-	-	-	-	9. Elementary occupations
10. คนงานซึ่งมิได้จำแนกไว้ในหมวดอื่น	-	-	-	-	-	-	-	-	-	-	-	10. Workers not classifiable by occupation

ตารางที่ 14 จำนวนผู้ว่างงาน ที่เคยทำงานมาก่อน จำแนกตามอาชีพที่ทำงานครั้งสุดท้าย อุตสาหกรรมที่ทำงานครั้งสุดท้าย เพศ และเขตการปกครอง ภาคตะวันออกเฉียงเหนือ (ต่อ)

TABLE 14 UNEMPLOYED PERSONS, EVER WORKED BY LAST OCCUPATION, LAST INDUSTRY, SEX AND AREA, NORTHEASTERN REGION (Contd.)

อาชีพที่ทำงานครั้งสุดท้าย	ในเขตเทศบาล MUNICIPAL AREA										รวมทั้งหมด : Person	
	อุตสาหกรรมที่ทำงานครั้งสุดท้าย (ต่อ) Last Industry (Contd.)											
	กิจกรรมอสังหาริมทรัพย์ Real estate activities	กิจกรรมทางวิชาชีพ วิทยาศาสตร์ และเทคนิค Professional, scientific and technical activities	การบริหารสนับสนุน และเชิงบริหาร Administrative and support service activities	การบริหารราชการท้องถิ่น Public administration	การศึกษา Education	งานด้านสุขภาพ และสังคมศาสตร์ Health and social work	ศิลปะ ความบันเทิง และนันทนาการ Art, entertainment and recreation	บริการอื่นๆ Other service	งานในครัวเรือน ส่วนบุคคล Activities of household	กิจกรรมขององค์กร Extra-territorial	ไม่ทราบ Unknown	LAST OCCUPATION
ยอดรวม	-	-	325	291	588	958	-	-	-	-	-	TOTAL
ชาย	-	-	-	145	391	846	-	-	-	-	-	MALE
1. ผู้ปฏิบัติงานขาย ข้าราชการระดับอาวุโส และผู้จัดการ	-	-	-	71	-	-	-	-	-	-	-	1. Legislators, senior officials and managers
2. ผู้ประกอบวิชาชีพด้านต่างๆ	-	-	-	-	100	-	-	-	-	-	-	2. Professionals
3. ผู้ประกอบวิชาชีพด้านเทคนิคสาขาต่างๆ และอาชีพที่เกี่ยวข้อง	-	-	-	74	-	-	-	-	-	-	-	3. Technicians and associate professionals
4. เสมียน	-	-	-	-	-	-	-	-	-	-	-	4. Clerks
5. พนักงานบริการและพนักงานในร้านค้า และตลาด	-	-	-	-	291	846	-	-	-	-	-	5. Service workers and shop and market sales workers
6. ผู้ปฏิบัติงานที่มีฝีมือในด้านการเกษตร และการประมง	-	-	-	-	-	-	-	-	-	-	-	6. Skilled agricultural and fishery workers
7. ผู้ปฏิบัติงานด้านความสามารถทางฝีมือ และธุรกิจการค้าที่เกี่ยวข้อง	-	-	-	-	-	-	-	-	-	-	-	7. Craft and related trades workers
8. ผู้ปฏิบัติงานโรงงานและเครื่องจักร และผู้ปฏิบัติงานด้านการประกอบ	-	-	-	-	-	-	-	-	-	-	-	8. Plant and machine operators and assemblers
9. อาชีพขั้นพื้นฐานต่างๆ ในด้านการขาย และการให้บริการ	-	-	-	-	-	-	-	-	-	-	-	9. Elementary occupations
10. คนงานซึ่งมิได้จำแนกไว้ในหมวดอื่น	-	-	-	-	-	-	-	-	-	-	-	10. Workers not classifiable by occupation

ตารางที่ 14. จำนวนผู้ว่างงาน ที่เคยทำงานมาก่อน จัดตามอาชีพที่ทำงานครั้งสุดท้าย อุตสาหกรรมที่ทำงานครั้งสุดท้าย เพศ และเขตการปกครอง ภาคตะวันออกเฉียงเหนือ (ต่อ)

TABLE 14. UNEMPLOYED PERSONS, EVER WORKED BY LAST OCCUPATION, LAST INDUSTRY, SEX AND AREA, NORTHEASTERN REGION (Contd.)

ไตรมาสที่ 4/2555 : Quarter 4/2012

อาชีพที่ทำงานครั้งสุดท้าย	อุตสาหกรรมที่ทำงานครั้งสุดท้าย (ต่อ) Last Industry (Contd.)										ไม่ทราบ	LAST OCCUPATION	
	กิจกรรม อสังหาริมทรัพย์ Real estate activities	กิจกรรมทางวิชาชีพ วิทย์และเทคโนโลยี Professional, scientific technical activities	การบริหารงาน และป้องกันประเทศ Administrative and support service activities	การบริหารราชการ ป้องกันประเทศ Public administration and defence	การศึกษา Education	งานสังคมสงเคราะห์ Health and social work	ศิลปะ ความบันเทิง และนันทนาการ Art, entertainment	บริการด้านอื่นๆ Other service	งานในครัวเรือน ส่วนบุคคล Activities of household	กิจกรรมของ องค์กร Extra- territorial			
หญิง													FEMALE
1. ผู้ปฏิบัติงานขาย	-	-	325	146	197	113	-	-	-	-	-	-	1. Legislators, senior officials and managers
2. ผู้ประกอบวิชาชีพด้านต่างๆ	-	-	-	73	138	-	-	-	-	-	-	-	2. Professionals
3. ผู้ประกอบวิชาชีพด้านเทคนิคสาขาต่างๆ	-	-	-	-	-	-	-	-	-	-	-	-	3. Technicians and associate professionals
4. เสิร์บน	-	-	-	73	60	-	-	-	-	-	-	-	4. Clerks
5. พนักงานบริการเลขานุการในบ้านค้า และตลาด	-	-	-	-	-	113	-	-	-	-	-	-	5. Service workers and shop and market sales workers
6. ผู้ปฏิบัติงานที่มีฝีมือในด้านการเกษตร และการประมง	-	-	-	-	-	-	-	-	-	-	-	-	6. Skilled agricultural and fishery workers
7. ผู้ปฏิบัติงานด้านความสามารถทางฝีมือ และปฏิบัติการที่เกี่ยวข้อง	-	-	-	-	-	-	-	-	-	-	-	-	7. Craft and related trades workers
8. ผู้ปฏิบัติงานโรงงานและเครื่องจักร และผู้ปฏิบัติงานด้านการประกอบ	-	-	-	-	-	-	-	-	-	-	-	-	8. Plant and machine operators and assemblers
9. อาชีพที่มีฐานงานต่างๆ ในด้านการขาย และการให้บริการ	-	-	325	-	-	-	-	-	-	-	-	-	9. Elementary occupations
10. คนงานซึ่งมิได้จำแนกไว้ในหมวดอื่น	-	-	-	-	-	-	-	-	-	-	-	-	10. Workers not classifiable by occupation

ตารางที่ 14 จำนวนผู้ว่างงานที่เคยทำงานก่อน จำนวนตามอาชีพที่ทำงานล่าสุดชาย อุตสาหกรรมที่ทำงานสุดท้าย เพศ และเขตภาคกลาง ภาคตะวันออกเฉียงเหนือ (ต่อ)

TABLE 14 UNEMPLOYED PERSONS, EVER WORKED BY LAST OCCUPATION, LAST INDUSTRY, SEX AND AREA, NORTHEASTERN REGION (Contd.)

ไตรมาสที่ 4/2555 : Quarter 4/2012

นอกเขตเทศบาล NON-MUNICIPAL AREA

อุตสาหกรรมที่ว่างล่าสุดชาย Last Industry

หน่วยนับเป็น : Person

อาชีพที่ทำงานสุดท้าย	อุตสาหกรรมที่ว่างล่าสุดชาย Last Industry										LAST OCCUPATION	
	รวม	เกษตรกรรม การปศุสัตว์ และการประมง	การป่าไม้ เหมืองแร่ และเหมืองหิน	การทำ เหมืองแร่ และเหมืองหิน	การผลิต Manufacturing	ไฟฟ้า ก๊าซ ไอน้ำระบบปรับอากาศ	การจำหน่าย น้ำประปา และของเสีย	การก่อสร้าง Construction	การขนส่ง การขนส่ง การขนส่ง	การขนส่ง และ สถานที่เก็บสินค้า Transportation and storage		ที่พักแรมและ บริการด้านอาหาร Accommodation and food service
ยอดรวม	37,084	14,210	-	13,049	-	-	5,073	3,268	191	459	-	TOTAL
ชาย	25,404	8,540	-	8,002	-	-	5,073	2,765	191	-	-	MALE
1. ผู้ปฏิบัติงานในอาชีพด้านเกษตรกรรม	766	-	-	-	-	-	-	766	-	-	-	1. Legislator, senior officials and manage
2. ผู้ประกอบวิชาชีพด้านต่างๆ	-	-	-	-	-	-	-	-	-	-	-	2. Professionals
3. ผู้ประกอบวิชาชีพด้านเทคนิคสาขาต่างๆ และอาชีพที่เกี่ยวข้อง	1,249	-	-	-	-	-	-	1,249	-	-	-	3. Technicians and associate professionals
4. เหมือง	-	-	-	-	-	-	-	-	-	-	-	4. Clerks
5. พนักงานบริการและพนักงานในร้านค้า และตลาด	1,584	-	-	-	-	-	-	750	-	-	-	5. Service workers and shop and make sales workers
6. ผู้ปฏิบัติงานที่มีฝีมือในด้านเกษตรกรรม และการประมง	8,107	8,107	-	-	-	-	-	-	-	-	-	6. Skilled agricultural and fishery workers
7. ผู้ปฏิบัติงานด้านคมนาคมทางบก และธุรกิจการค้าที่เกี่ยวข้อง	5,873	-	-	1,494	-	-	4,379	-	-	-	-	7. Craftsmen and related trades workers
8. ผู้ปฏิบัติงานโรงงานและเครื่องจักร และผู้ปฏิบัติงานด้านการประกอบ	6,699	-	-	6,508	-	-	-	-	191	-	-	8. Plant and machine operators and assemblers
9. อาชีพขั้นพื้นฐานต่างๆ ในด้านเกษตร และการให้บริการ	1,127	433	-	-	-	-	694	-	-	-	-	9. Elementary occupations
10. คนงานซึ่งมิได้จำแนกไว้ในหมวดอื่น	-	-	-	-	-	-	-	-	-	-	-	10. Workers not classifiable by occupation

ตารางที่ 14 จำนวนผู้ว่างงาน ที่เคยทำงานมาก่อน จำนวนตามอาชีพที่ทำงานครั้งสุดท้าย อุตสาหกรรมที่ทำงานครั้งสุดท้าย เพศ และเขตภาคกลาง ภาคตะวันออกเฉียงเหนือ (ต่อ)

TABLE 14 UNEMPLOYED PERSONS, EVER WORKED BY LAST OCCUPATION, LAST INDUSTRY, SEX AND AREA, NORTHEASTERN REGION (Contd.)

นอกเขตเทศบาล NON-MUNICIPAL AREA

อาชีพที่ทำงานครั้งสุดท้าย	อุตสาหกรรมที่ทำงานครั้งสุดท้าย										LAST OCCUPATION	
	รวม	เกษตรกรรม การปลูก และการประมง	การขุด เหมืองแร่ และเหมืองหิน	การผลิต	ไฟฟ้า ก๊าซ ไอระเหยหรือ อากาศ	การจำหน่าย น้ำประปา และของเสีย	การก่อสร้าง	การขนส่ง และการขนส่ง ทางอากาศ	การขนส่ง และการขนส่ง ทางอากาศ	ที่พักแรมและ บริการด้านอาหาร		ข้อมูลข่าวสาร และการสื่อสาร
Total	11,680	5,670	-	5,047	-	-	-	504	-	459	-	FEMALE
หญิง												
1. ผู้ปฏิบัติงานหลาย ชั่วคราวระดับอาวุโส และผู้จัดการ	-	-	-	-	-	-	-	-	-	-	-	1. Legislator, senior officials and manage
2. ผู้ประกอบวิชาชีพด้านต่างๆ	-	-	-	-	-	-	-	-	-	-	-	2. Professionals
3. ผู้ประกอบวิชาชีพด้านเทคนิคสาขาต่างๆ และอาชีพที่เกี่ยวข้อง	594	-	-	594	-	-	-	-	-	-	-	3. Technicians and associate professionals
4. เหมือง	-	-	-	-	-	-	-	-	-	-	-	4. Clerks
5. พนักงานบริการและพนักงานในร้านค้า และตลาด	963	-	-	-	-	-	-	504	-	459	-	5. Service workers and shop and make sales workers
6. ผู้ปฏิบัติงานที่มีฝีมือในด้านการเกษตร และการประมง	5,670	5,670	-	-	-	-	-	-	-	-	-	6. Skilled agricultural and fishery workers
7. ผู้ปฏิบัติงานด้านความสามารถฝีมือ และธุรกิจการค้าที่เกี่ยวข้อง	2,755	-	-	2,755	-	-	-	-	-	-	-	7. Craftsmen and related trades workers
8. ผู้ปฏิบัติงานโรงงานและเครื่องจักร และผู้ปฏิบัติงานด้านการประกอบ	1,699	-	-	1,699	-	-	-	-	-	-	-	8. Plant and machine operators and assemblers
9. อาชีพขั้นพื้นฐานต่างๆ ในด้านการขาย และการให้บริการ	-	-	-	-	-	-	-	-	-	-	-	9. Elementary occupations
10. คนงานซึ่งมิได้จำแนกไว้ในหมวดอื่น	-	-	-	-	-	-	-	-	-	-	-	10. Workers not classifiable by occupa-

ไตรมาสที่ 4/2555 : Quarter 4/2012

ตารางที่ 14 จำนวนผู้ว่างงานที่เคยทำงานมาก่อน จำนวนคนอาชีพที่ทำงานอยู่ตลอดเวลา และเขตภาคเหนือ ภาคตะวันออกเฉียงเหนือ (ต่อ)

TABLE 14 UNEMPLOYED PERSONS, EVER WORKED BY LAST OCCUPATION, LAST INDUSTRY, SEX AND AREA, NORTHEASTERN REGION (Contd.)

หน่วยนับ : Person

อาชีพที่ทำงานครั้งสุดท้าย	อุตสาหกรรมที่ทำงานครั้งสุดท้าย (ต่อ)										LAST OCCUPATION		
	กิจกรรมอสังหาริมทรัพย์ Real estate activities	กิจกรรมทางวิชาชีพ วิชาชีพและเทคนิค Professional, scientific technical activities	การบริหารราชการ องค์กรปกครองส่วนท้องถิ่น Public administration	การบริหารสนับสนุน และบริการสาธารณะ Administrative and support service activities	การบริการราชการ องค์กรปกครองส่วนท้องถิ่น Public administration	การศึกษา Education	กิจกรรมด้านสุขภาพ งานสังคมสงเคราะห์ Health and social work	ศิลปะ ความบันเทิง และนันทนาการ Art, entertainment and recreation	บริการด้านอื่นๆ Other service	งานในครัวเรือน ส่วนบุคคล Activities of household		กิจกรรมของ องค์กร Extra-territorial	ไม่ทราบ Unknown
ยอดรวม	-	-	-	-	-	834	-	-	-	-	-	-	TOTAL
ชาย	-	-	-	-	-	834	-	-	-	-	-	-	MALE
1. ผู้ปฏิบัติงานขาย จำหน่าย การระดมทุน และผู้จัดการ	-	-	-	-	-	-	-	-	-	-	-	-	1. Legislators, senior officials and managers
2. ผู้ประกอบวิชาชีพด้านต่างๆ	-	-	-	-	-	-	-	-	-	-	-	-	2. Professionals
3. ผู้ประกอบวิชาชีพด้านเทคนิคสาขาต่างๆ และอาชีพที่เกี่ยวข้อง	-	-	-	-	-	-	-	-	-	-	-	-	3. Technicians and associate professionals
4. เสมียน	-	-	-	-	-	-	-	-	-	-	-	-	4. Clerks
5. พนักงานบริการและพนักงานในร้านค้า และตลาด	-	-	-	-	-	834	-	-	-	-	-	-	5. Service workers and shop and market sales workers
6. ผู้ปฏิบัติงานที่มีฝีมือในด้านเกษตร และการประมง	-	-	-	-	-	-	-	-	-	-	-	-	6. Skilled agricultural and fishery workers
7. ผู้ปฏิบัติงานด้านความสามารถที่มีมือ และธุรกิจการค้าที่เกี่ยวข้อง	-	-	-	-	-	-	-	-	-	-	-	-	7. Craft and related trades workers
8. ผู้ปฏิบัติการโรงงานและเครื่องจักร และผู้ปฏิบัติงานด้านการประกอบ	-	-	-	-	-	-	-	-	-	-	-	-	8. Plant and machine operators and assemblers
9. อาชีพขั้นพื้นฐานต่างๆ ในด้านการขาย และการให้บริการ	-	-	-	-	-	-	-	-	-	-	-	-	9. Elementary occupations
10. คนงานซึ่งมีรายได้ต่ำกว่าในหมวดอื่น	-	-	-	-	-	-	-	-	-	-	-	-	10. Workers not classifiable by occupation

ตารางที่ 14 จำนวนผู้ว่างงานที่เคยทำงานมาก่อน จำนวนคนอาชีพที่ทำงานอยู่ตลอดเวลา และเขตภาคเหนือ (ต่อ)

TABLE 14 UNEMPLOYED PERSONS, EVER WORKED BY LAST OCCUPATION, LAST INDUSTRY, SEX AND AREA, NORTHEASTERN REGION (Contd.)

อาชีพที่ทำงานอยู่ตลอดเวลา	อุตสาหกรรมที่ทำงานอยู่ตลอดเวลา (ต่อ)										LAST OCCUPATION	
	กิจกรรมอสังหาริมทรัพย์	กิจกรรมทางวิชาชีพวิจัยและเทคนิค	การบริหารราชการป้องกันประเทศ	การบริหารสนับสนุนและป้องกันประเทศ	การบริการราชการป้องกันประเทศ	การศึกษา	งานด้านสุขภาพและสังคมศาสตร์	ศิลปะ ความบันเทิง และนันทนาการ	บริการด้านอื่นๆ	งานในครัวเรือนส่วนบุคคล		กิจกรรมขององค์กร
	Real estate activities	Professional, scientific and technical activities	Public administration and support service activities	Administrative and support service activities	Public administration and support service activities	Education	Health and social work	Art, entertainment and recreation	Other service activities	Activities of household	Extra-territorial	Unknown
หญิง	-	-	-	-	-	-	-	-	-	-	-	-
1. ผู้ปฏิบัติงานขาย ยंत्रาการคอมพิวเตอร์ และผู้จัดการ	-	-	-	-	-	-	-	-	-	-	-	-
2. ผู้ประกอบวิชาชีพด้านต่างๆ	-	-	-	-	-	-	-	-	-	-	-	-
3. ผู้ประกอบวิชาชีพด้านเทคนิคสาขาต่างๆ และอาชีพที่เกี่ยวข้อง	-	-	-	-	-	-	-	-	-	-	-	-
4. เสมียน	-	-	-	-	-	-	-	-	-	-	-	-
5. พนักงานบริการเลขานุการในบ้านค้าและตลาด	-	-	-	-	-	-	-	-	-	-	-	-
6. ผู้ปฏิบัติงานที่มีฝีมือในด้านการเกษตรและการประมง	-	-	-	-	-	-	-	-	-	-	-	-
7. ผู้ปฏิบัติงานด้านความสามารถทางฝีมือและปฏิบัติการที่เกี่ยวข้อง	-	-	-	-	-	-	-	-	-	-	-	-
8. ผู้ปฏิบัติงานโรงงานและเครื่องจักร	-	-	-	-	-	-	-	-	-	-	-	-
9. อาชีพที่มีฐานต่างๆ ในด้านการขายและการให้บริการ	-	-	-	-	-	-	-	-	-	-	-	-
10. คนงานซึ่งมิได้จำแนกไว้ในหมวดอื่น	-	-	-	-	-	-	-	-	-	-	-	-

FEMALE

1. Legislators, senior officials and managers

2. Professionals

3. Technicians and associate professionals

4. Clerks

5. Service workers and shop and market sales workers

6. Skilled agricultural and fishery workers

7. Craft and related trades workers

8. Plant and machine operators and assemblers

9. Elementary occupations

10. Workers not classifiable by occupation

ตารางที่ 15 จำนวนลูกจ้าง จำแนกตามค่าจ้างเฉลี่ย ผลประโยชน์อื่นๆ ที่ได้รับ อุตสาหกรรม และเพศ ภาคตะวันออกเฉียงเหนือ
TABLE 15 EMPLOYEE BY AVERAGE WAGE, FRINGE BENEFIT, INDUSTRY AND SEX, NORTHEASTERN REGION

อุตสาหกรรม Industry	จำนวนลูกจ้าง Total Employee	ได้รับเป็นเงิน In Cash					ได้รับเป็นสิ่งของ In Kind					ค่าจ้างเฉลี่ย Average Wage	อุตสาหกรรม Industry
		โบนัส Bonus	ค่าล่วงเวลา Overtime	เงินอื่นๆ Other Income	อาหาร Food	เครื่องแต่งกาย Clothes	ที่อยู่อาศัย Housing	อื่นๆ Others					
									ค่าจ้างเฉลี่ย Average Wage	โบนัส Bonus	ค่าล่วงเวลา Overtime		
ชาย	2,326.4	5.3	119.6	236.8	162.9	3.1	43.6	11.2	MALE				
1. เกษตรกรรม การป่าไม้ และการประมง	406.3	-	0.7	2.3	71.3	0.8	1.8	3.6	3.6 1. Agriculture, forestry and fishing				
2. การทำเหมืองแร่ และเหมืองหิน	14.9	1.3	4.4	0.2	4.0	-	0.8	-	- 2. Mining and quarrying				
3. การผลิต	284.9	1.4	61.5	18.6	14.4	0.1	4.3	1.1	1.1 3. Manufacturing				
4. ไฟฟ้า ก๊าซ ไอน้ำ และระบบปรับอากาศ	11.5	0.0	3.0	1.5	-	-	0.4	-	- 4. Electricity, gas, steam and air conditioning supply				
5. การจัดการ และการบริการบ้านเรือน ของเสีย และสิ่งมีค่า	6.7	0.3	0.6	1.2	0.1	-	-	-	- 5. Water supply, sewerage, waste management and remediation activities				
6. การก่อสร้าง	493.9	0.8	5.6	2.6	21.9	0.1	4.3	3.9	3.9 6. Construction				
7. การขนส่ง และอากาศยานเล็ก การซ่อมยานยนต์	309.3	0.1	8.1	31.2	28.3	0.3	6.4	0.1	0.1 7. Wholesale and retail trade; repair of motor vehicles and motorcycles				
8. การขนส่ง และสถานที่เก็บสินค้า	48.5	-	2.3	8.7	4.0	-	0.6	0.6	0.6 8. Transportation and storage				
9. ที่พักรับและบริการด้านอาหาร	37.0	-	0.3	8.5	11.6	0.9	1.0	0.6	0.6 9. Accommodation and food service activities				
10. ข้อมูลข่าวสารและการสื่อสาร	11.4	-	-	0.1	0.0	-	0.0	0.1	0.1 10. Information and communication				
11. กิจกรรมทางการเงินและการประกันภัย	26.2	-	0.6	4.8	0.1	-	0.4	0.2	0.2 11. Financial and insurance activities				
12. กิจกรรมอสังหาริมทรัพย์	2.6	-	0.6	0.9	-	-	-	-	- 12. Real estate activities				
13. กิจกรรมทางวิชาชีพ วิทยาศาสตร์ และเทคนิค	6.9	-	-	0.1	0.3	-	0.2	-	- 13. Professional, scientific and technical activities				
14. กิจกรรมการบริหารและการจัดการสนับสนุน	16.6	0.1	1.7	0.3	1.0	-	0.4	-	- 14. Administrative and support service activities				
15. การบริหารราชการ การป้องกันประเทศ การประกันสังคม	390.3	0.9	4.8	62.2	3.2	0.7	12.3	1.4	1.4 15. Public administration and defence; compulsory social security				
16. การศึกษา	164.5	0.2	3.1	77.2	2.5	0.3	3.4	0.3	0.3 16. Education				
17. กิจกรรมด้านสุขภาพและงานสังคมสงเคราะห์	63.8	-	22.1	14.2	-	-	5.8	-	- 17. Human health and social work activities				
18. ศิลปะ ความบันเทิง และนันทนาการ	13.6	-	-	1.6	3.0	-	1.6	-	- 18. Arts, entertainment and recreation				
19. กิจกรรมบริการด้านอื่น ๆ	9.9	0.2	0.2	0.7	0.4	-	-	-	- 19. Other service activities				
20. กิจกรรมการจ้างงานในครัวเรือนส่วนบุคคล การผลิตสินค้าและบริการที่ขึ้นเองเพื่อใช้ในครัวเรือน	7.6	-	-	-	0.5	-	-	-	- 20. Activities of households as employers; undifferentiated goods and services-producing activities of households for own use				
21. กิจกรรมขององค์กรระหว่างประเทศ	-	-	-	-	-	-	-	-	- 21. Activities of extraterritorial organizations and bodies				
22. ไม่ทราบ	-	-	-	-	-	-	-	-	- 22. Unknown				
หญิง	1,676.1	3.3	141.7	211.8	126.2	1.2	25.4	9.1	FEMALE				
1. เกษตรกรรม การป่าไม้ และการประมง	289.3	-	0.9	-	61.9	-	1.1	1.7	1.7 1. Agriculture, forestry and fishing				
2. การทำเหมืองแร่ และเหมืองหิน	2.7	-	-	-	0.1	-	-	-	- 2. Mining and quarrying				
3. การผลิต	300.4	0.2	70.6	16.4	10.4	-	1.4	3.4	3.4 3. Manufacturing				
4. ไฟฟ้า ก๊าซ ไอน้ำ และระบบปรับอากาศ	3.9	0.0	0.1	0.2	-	-	-	-	- 4. Electricity, gas, steam and air conditioning supply				
5. การจัดการ และการบริการบ้านเรือน ของเสีย และสิ่งมีค่า	4.4	-	0.3	0.3	-	-	0.4	-	- 5. Water supply, sewerage, waste management and remediation activities				
6. การก่อสร้าง	88.6	-	1.9	-	2.5	0.0	0.6	0.6	0.6 6. Construction				
7. การขนส่ง และอากาศยานเล็ก การซ่อมยานยนต์	193.6	0.9	6.0	15.8	7.4	0.8	1.6	0.2	0.2 7. Wholesale and retail trade; repair of motor vehicles and motorcycles				
8. การขนส่ง และสถานที่เก็บสินค้า	8.5	-	2.0	2.5	0.3	-	0.2	-	- 8. Transportation and storage				
9. ที่พักรับและบริการด้านอาหาร	84.1	-	2.6	9.5	23.2	0.1	3.2	1.2	1.2 9. Accommodation and food service activities				
10. ข้อมูลข่าวสารและการสื่อสาร	6.8	-	-	0.9	-	-	-	-	- 10. Information and communication				
11. กิจกรรมทางการเงินและการประกันภัย	26.3	0.1	0.6	5.5	0.1	-	0.5	-	- 11. Financial and insurance activities				
12. กิจกรรมอสังหาริมทรัพย์	2.6	-	-	-	-	-	0.2	-	- 12. Real estate activities				
13. กิจกรรมทางวิชาชีพ วิทยาศาสตร์ และเทคนิค	6.4	-	0.1	0.9	-	-	0.1	-	- 13. Professional, scientific and technical activities				
14. กิจกรรมการบริหารและการจัดการสนับสนุน	13.7	-	1.0	-	0.6	-	0.1	-	- 14. Administrative and support service activities				
15. การบริหารราชการ การป้องกันประเทศ การประกันสังคม	212.8	1.6	4.8	30.7	-	-	4.5	-	- 15. Public administration and defence; compulsory social security				
16. การศึกษา	227.1	0.3	2.7	96.1	4.3	0.1	3.0	0.9	0.9 16. Education				
17. กิจกรรมด้านสุขภาพและงานสังคมสงเคราะห์	143.5	0.1	46.7	29.4	2.5	-	6.6	-	- 17. Human health and social work activities				
18. ศิลปะ ความบันเทิง และนันทนาการ	9.9	-	0.3	0.3	1.1	-	-	-	- 18. Arts, entertainment and recreation				
19. กิจกรรมบริการด้านอื่น ๆ	10.4	-	0.1	0.6	0.5	0.1	0.5	-	- 19. Other service activities				
20. กิจกรรมการจ้างงานในครัวเรือนส่วนบุคคล การผลิตสินค้าและบริการที่ขึ้นเองเพื่อใช้ในครัวเรือน	41.1	0.3	1.1	2.8	11.3	0.1	1.4	1.1	1.1 20. Activities of households as employers; undifferentiated goods and services-producing activities of households for own use				
21. กิจกรรมขององค์กรระหว่างประเทศ	-	-	-	-	-	-	-	-	- 21. Activities of extraterritorial organizations and bodies				
22. ไม่ทราบ	-	-	-	-	-	-	-	-	- 22. Unknown				

ตารางที่ 15 จำนวนลูกจ้าง จำแนกตามค่าจ้างเฉลี่ย แลประโยชน์อื่น ๆ ที่ได้รับ อุตสาหกรรม เพศ และเขตการปกครอง ภาคตะวันออกเฉียงเหนือ (ต่อ)

TABLE 15 EMPLOYEE BY AVERAGE WAGE, FRINGE BENEFIT, INDUSTRY, SEX AND AREA, NORTHEASTERN REGION (Contd.)

หน่วยเป็นพัน : in Thousands

ไตรมาสที่ 4/2555 : Quarter 4/2012

อุตสาหกรรม	จำนวนลูกจ้าง Total Employee	ลูกจ้างที่ได้รับผลประโยชน์อื่น ๆ Employee Receive Fringe Benefit										INDUSTRY
		ได้รับเป็นเงิน In Cash					ได้รับเป็นสิ่งของ In Kind					
		โบนัส Bonus	ค่าล่วงเวลา Overtime	เงินอื่น ๆ Other income	อาหาร Food	เครื่องแต่งกาย Clothes	ที่อยู่อาศัย Housing	อื่นๆ Others				
ยอดรวม	1,018.7	11,812.0	86.5	191.5	72.8	1.3	41.1	5.5	TOTAL			
ชาย	566.3	11,587.8	34.9	101.1	38.9	0.7	23.8	2.0	MALE			
1. เกษตรกรรม การป่าไม้ และการประมง	42.6	4,304.7	0.7	0.8	12.1	0.0	0.1	0.6	1. Agriculture, forestry and fishing			
2. การทำเหมืองแร่ และเหมืองหิน	2.5	12,292.6	0.5	-	0.3	-	0.3	-	2. Mining and quarrying			
3. การผลิต	72.4	9,531.4	0.4	15.2	7.5	0.1	1.6	-	3. Manufacturing			
4. ไฟฟ้า ก๊าซ ไอน้ำและระบบปรับอากาศ	8.9	24,807.6	0.0	1.5	1.1	-	-	-	4. Electricity, gas, steam and air conditioning supply			
5. การจัดหา น้ำ การจัดการและการบำบัดน้ำเสีย ของเสีย และสิ่งปฏิกูล	3.1	15,911.1	0.3	0.3	1.2	-	-	-	5. Water supply; sewerage, waste management and remediation activities			
6. การก่อสร้าง	85.5	6,725.0	-	0.5	2.8	0.1	0.3	0.2	6. Construction			
7. การขายส่ง และการขายปลีก การซ่อมยานยนต์	95.8	7,995.2	0.1	3.4	11.8	0.3	5.2	0.1	7. Wholesale and retail trade; repair of motor vehicles and motorcycles			
8. การขนส่ง และสถานที่เก็บสินค้า	15.0	10,921.7	-	0.7	2.9	-	0.6	0.1	8. Transportation and storage			
9. ที่พักแรมและบริการด้านอาหาร	21.0	7,108.2	-	0.3	4.9	-	1.0	0.6	9. Accommodation and food service activities			
10. ข้อมูลข่าวสารและการสื่อสาร	4.5	16,965.9	-	-	0.1	-	0.0	0.1	10. Information and communication			
11. กิจกรรมทางการเงินและการประกันภัย	13.3	20,776.6	-	0.2	1.5	-	0.4	0.2	11. Financial and insurance activities			
12. กิจกรรมอสังหาริมทรัพย์	2.6	7,517.0	-	0.6	0.9	-	-	-	12. Real estate activities			
13. กิจกรรมทางวิชาชีพ วิทยาศาสตร์ และเทคนิค	2.9	11,743.2	-	-	0.1	-	0.2	-	13. Professional, scientific and technical activities			
14. กิจกรรมการบริหารและการบริการสนับสนุน	5.3	7,212.5	0.1	0.3	0.3	-	0.4	-	14. Administrative and support service activities			
15. การบริหารราชการ การป้องกันประเทศ การประกันสังคม	106.5	14,647.1	0.9	2.2	31.8	0.2	9.8	-	15. Public administration and defence; compulsory social security			
16. การศึกษา	59.5	23,425.5	0.2	1.2	30.7	0.0	2.4	0.1	16. Education			
17. กิจกรรมด้านสุขภาพและงานสังคมสงเคราะห์	19.9	15,205.6	-	7.8	4.4	-	1.6	-	17. Human health and social work activities			
18. ศิลปะ ความบันเทิง และนันทนาการ	1.3	10,485.5	-	-	-	-	-	-	18. Arts, entertainment and recreation			
19. กิจกรรมบริการด้านอื่น ๆ	2.5	6,077.7	-	0.2	0.7	-	-	-	19. Other service activities			
20. กิจกรรมการจ้างงานในครัวเรือนส่วนบุคคล การผลิตสินค้าและบริการที่กินเองเพื่อใช้ในครัวเรือน	1.2	3,251.8	-	-	-	-	-	-	20. Activities of households as employers; undifferentiated goods and services-producing activities of households for own use			
21. กิจกรรมขององค์กรระหว่างประเทศ	-	-	-	-	-	-	-	-	21. Activities of extraterritorial organizations and bodies			
22. ไม่ทราบ	-	-	-	-	-	-	-	-	22. Unknown			

ตารางที่ 15 จำนวนลูกจ้าง จำแนกตามค่าจ้างเฉลี่ย ผลประโยชน์อื่น ๆ ที่ได้รับ อุตสาหกรรม เพศ และเขตการปกครอง ภาคตะวันออกเฉียงเหนือ (ต่อ)

TABLE 15 EMPLOYEE BY AVERAGE WAGE, FRINGE BENEFIT, INDUSTRY, SEX AND AREA, NORTHEASTERN REGION (Contd.)

ไตรมาสที่ 4/2555 : Quarter 4/2012

นอกเขตเทศบาล NON-MUNICIPAL AREA

หน่วยเป็นพัน : In Thousands

อุตสาหกรรม	จำนวนลูกจ้าง Total Employee	ค่าจ้างเฉลี่ย Average Wage	ลูกจ้างที่ได้รับผลประโยชน์อื่น ๆ Employee Receive Fringe Benefit				ค่าจ้างเฉลี่ย Average Wage	เงินอื่น ๆ Other income	ได้รับเป็นเงิน In Cash			ได้รับเป็นสิ่งของ In Kind			อุตสาหกรรม INDUSTRY
			โบนัส Bonus	ค่าล่วงเวลา Overtime	ค่าล่วงเวลา Other income	อาหาร Food			เครื่องแต่งกาย Clothes	ที่อยู่อาศัย Housing	อื่น ๆ Others				
ยอดรวม	2,983.8	7,968.5	3.9	174.9	257.1	216.3	3.1	27.9	14.8	TOTAL					
ชาย	1,760.1	7,815.1	2.0	84.8	135.7	124.0	2.4	19.8	9.3	MALE					
1. เกษตรกรรม การป่าไม้ และการประมง	363.7	4,247.4	-	-	1.4	59.2	0.7	1.6	2.9	1. Agriculture, forestry and fishing					
2. การทำเหมืองแร่ และเหมืองหิน	12.4	7,935.2	-	3.9	0.2	-	-	0.6	-	2. Mining and quarrying					
3. การผลิต	212.5	6,723.3	0.9	46.4	11.1	11.3	-	2.7	1.1	3. Manufacturing					
4. ไฟฟ้า ก๊าซ ไอน้ำ และระบบปรับอากาศ	2.6	10,482.3	-	1.6	0.4	-	-	0.4	-	4. Electricity, gas, steam and air conditioning supply					
5. การจัดหา น้ำ การจัดการและการบำบัดน้ำเสีย ของเสีย และสิ่งปฏิกูล	3.6	5,430.7	-	0.3	-	-	-	-	-	5. Water supply, sewerage, waste management and remediation activities					
6. การก่อสร้าง	408.4	6,446.9	0.8	5.6	2.1	19.0	-	4.1	3.6	6. Construction					
7. การขายส่ง และการขายปลีก การซ่อมยานยนต์	213.5	7,889.4	-	4.8	19.4	19.2	-	1.2	-	7. Wholesale and retail trade; repair of motor vehicles and motorcycles					
8. การขนส่ง และสถานที่เก็บสินค้า	33.5	6,976.6	-	1.6	5.8	3.5	-	-	-	8. Transportation and storage					
9. ที่พักแรมและบริการด้านอาหาร	16.0	6,607.8	-	-	3.7	2.7	0.9	-	-	9. Accommodation and food service activities					
10. ข้อมูลข่าวสารและการสื่อสาร	6.9	18,478.3	-	-	-	-	-	-	-	10. Information and communication					
11. กิจกรรมทางการเงินและการประกันภัย	12.9	11,886.2	-	0.4	3.3	-	-	-	-	11. Financial and insurance activities					
12. กิจกรรมอสังหาริมทรัพย์	-	-	-	-	-	-	-	-	-	12. Real estate activities					
13. กิจกรรมทางวิชาชีพ วิทยาศาสตร์ และเทคนิค	4.1	10,239.1	-	-	-	-	-	-	-	13. Professional, scientific and technical activities					
14. กิจกรรมการบริหารและการบริการสนับสนุน	11.3	6,327.6	-	1.4	-	0.8	-	-	-	14. Administrative and support service activities					
15. การบริหารราชการ การป้องกันประเทศ การประกันสังคม	283.7	10,244.3	-	2.7	30.4	2.9	0.5	2.5	1.4	15. Public administration and defence; compulsory social security					
16. การศึกษา	105.0	19,891.0	-	1.9	46.5	2.1	0.2	1.0	0.2	16. Education					
17. กิจกรรมด้านสุขภาพและงานสังคมสงเคราะห์	43.9	10,490.8	-	14.4	9.8	-	-	4.2	-	17. Human health and social work activities					
18. ศิลปะ ความบันเทิง และนันทนาการ	12.3	5,206.8	-	-	1.6	3.0	-	1.6	-	18. Arts, entertainment and recreation					
19. กิจกรรมบริการด้านอื่น ๆ	7.4	6,233.9	0.2	-	-	-	-	-	-	19. Other service activities					
20. กิจกรรมการจ้างงานในครัวเรือนส่วนบุคคล การผลิตสินค้าและบริการที่กินเองเพื่อใช้ในครัวเรือน	6.4	3,220.8	-	-	-	0.3	-	-	-	20. Activities of households as employers; undifferentiated goods and services-producing activities of households for own use					
21. กิจกรรมขององค์กรระหว่างประเทศ	-	-	-	-	-	-	-	-	-	21. Activities of extraterritorial organizations and bodies					
22. ไม่ทราบ	-	-	-	-	-	-	-	-	-	22. Unknown					

ตารางที่ 16 จำนวนลูกจ้างเอกชน จำแนกตามค่าจ้างเฉลี่ย ผลประโยชน์อื่นที่ได้รับ อุตสาหกรรม และเพศ ภาคตะวันออกเฉียงเหนือ
TABLE 16 PRIVATE EMPLOYEE BY AVERAGE WAGE, FRINGE BENEFIT, INDUSTRY AND SEX , NORTHEASTERN REGION

ไตรมาสที่ 4/2555 : Quarter: 4/2012	จำนวนลูกจ้าง เอกชน Total Private Employee	ค่าจ้างเฉลี่ย Average Wage	ลูกจ้างเอกชนที่ได้รับผลประโยชน์อื่นๆ Private Employee Receive Fringe Benefit										INDUSTRY
			โบนัส Bonus	ค่าล่วงเวลา Overtime	เงินอื่นๆ Other Income	อาหาร Food	เสื้อผ้า Clothes	ได้รับเป็นเงินสด In Kind			อื่นๆ Others		
								ที่อยู่อาศัย Housing	ค่าจ้าง Wage	ค่าจ้าง Wage			
	1,683.4	6,602.7	3.8	86.4	78.9	157.7	2.2	22.7	9.5			MALE	
1. เกษตรกรรม การป่าไม้ และการประมง	405.5	4,244.4	-	0.7	2.0	71.3	0.8	1.8	3.6			1. Agriculture, forestry and fishing	
2. การทำเหมืองแร่ และเหมืองหิน	14.7	8,624.1	1.3	4.4	0.2	0.3	-	0.8	-			2. Mining and quarrying	
3. การผลิต	284.9	7,437.3	1.4	61.5	18.6	14.4	0.1	4.3	1.1			3. Manufacturing	
4. ไฟฟ้า, ก๊าซ, ไอน้ำ และระบบปรับอากาศ	0.3	9,283.6	-	-	-	-	-	-	-			4. Electricity, gas, steam and air conditioning supply	
5. การจัดการน้ำ การจัดการและการบำบัดน้ำเสีย ของเสีย และสิ่งปฏิกูล	2.5	9,233.6	-	-	0.6	0.1	-	-	-			5. Water supply, sewerage, waste management and remediation activities	
6. การก่อสร้าง	493.8	6,494.4	0.8	5.6	2.6	21.9	0.1	4.3	3.9			6. Construction	
7. การขนส่ง และการขายปลีก การซ่อมยานยนต์	308.2	7,922.4	0.1	8.1	31.2	28.1	0.3	6.4	0.1			7. Wholesale and retail trade; repair of motor vehicles and motorcycles	
8. การขนส่ง และสถานที่เก็บสินค้า	43.4	7,056.3	-	1.9	7.7	4.0	-	0.6	0.1			8. Transportation and storage	
9. ที่พักแรมและบริการด้านอาหาร	37.0	6,891.6	-	0.3	8.5	11.6	0.9	1.0	0.6			9. Accommodation and food service activities	
10. ซ่อมแซมยานยนต์และการสื่อสาร	9.7	17,317.5	-	-	-	0.0	-	-	0.1			10. Information and communication	
11. กิจกรรมทางเงินและการประกันภัย	17.9	15,509.5	-	0.4	2.9	-	-	0.4	0.2			11. Financial and insurance activities	
12. กิจกรรมอสังหาริมทรัพย์	2.6	7,517.0	-	0.6	0.9	-	-	-	-			12. Real estate activities	
13. กิจกรรมทางวิชาชีพ วิทยาศาสตร์ และเทคโนโลยี	5.3	9,786.6	-	-	-	0.3	-	0.2	-			13. Professional, scientific and technical activities	
14. กิจกรรมการบริหารและการบริการสนับสนุน	16.6	6,609.3	0.1	1.7	0.3	1.0	-	0.4	-			14. Administrative and support service activities	
15. การบริหารราชการ การป้องกันประเทศ การประมงน้ำจืด	0.2	6,017.6	-	-	-	0.1	-	-	-			15. Public administration and defence; compulsory social security	
16. การศึกษา	8.8	13,874.5	-	0.2	1.2	0.7	-	1.0	-			16. Education	
17. กิจกรรมด้านสุขภาพและการเงินสังคมสงเคราะห์	2.1	7,783.7	-	0.8	-	-	-	-	-			17. Human health and social work activities	
18. ศิลปะ ความบันเทิง และนันทนาการ	13.4	5,275.5	-	-	1.6	3.0	-	1.6	-			18. Arts, entertainment and recreation	
19. กิจกรรมบริการด้านอื่น ๆ	9.2	6,210.2	0.2	0.2	0.7	0.4	-	-	-			19. Other service activities	
20. กิจกรรมการจ้างงานในครัวเรือนส่วนบุคคล การตัดสินใจและบริการที่ขึ้นอยู่กับการตัดสินใจ การเลือกของดีการระหว่างประเทศ	7.6	3,225.7	-	-	-	0.5	-	-	-			20. Activities of households as employers; undifferentiated goods and services-producing activities of households for own use	
21. กิจกรรมขององค์การระหว่างประเทศ	-	-	-	-	-	-	-	-	-			21. Activities of extraterritorial organizations and bodies	
22. ไม่ทราบ	-	-	-	-	-	-	-	-	-			22. Unknown	
	1,101.0	6,042.7	1.4	91.0	55.3	120.5	1.2	11.9	8.2			FEMALE	
1. เกษตรกรรม การป่าไม้ และการประมง	289.0	3,835.7	-	0.9	-	61.9	-	1.1	1.7			1. Agriculture, forestry and fishing	
2. การทำเหมืองแร่ และเหมืองหิน	-	10,727.3	-	-	-	0.1	-	-	-			2. Mining and quarrying	
3. การผลิต	298.6	6,099.2	0.2	70.6	16.4	10.4	-	1.4	3.4			3. Manufacturing	
4. ไฟฟ้า, ก๊าซ, ไอน้ำ และระบบปรับอากาศ	0.1	500.0	-	-	-	-	-	-	-			4. Electricity, gas, steam and air conditioning supply	
5. การจัดการน้ำ การจัดการและการบำบัดน้ำเสีย ของเสีย และสิ่งปฏิกูล	2.6	11,396.2	-	-	-	-	-	0.3	-			5. Water supply, sewerage, waste management and remediation activities	
6. การก่อสร้าง	88.6	5,197.1	-	1.9	-	2.5	0.0	0.6	0.6			6. Construction	
7. การขนส่ง และการขายปลีก การซ่อมยานยนต์	190.7	7,386.7	0.9	6.0	15.8	7.4	0.8	1.6	0.2			7. Wholesale and retail trade; repair of motor vehicles and motorcycles	
8. การขนส่ง และสถานที่เก็บสินค้า	8.2	8,909.1	-	2.0	2.5	0.3	-	0.2	-			8. Transportation and storage	
9. ที่พักแรมและบริการด้านอาหาร	83.8	7,429.6	-	2.6	9.5	23.2	0.1	3.2	1.2			9. Accommodation and food service activities	
10. ซ่อมแซมยานยนต์และการสื่อสาร	6.4	12,807.8	-	-	0.9	-	-	-	-			10. Information and communication	
11. กิจกรรมทางเงินและการประกันภัย	18.0	15,258.1	0.1	0.6	3.3	0.1	-	0.2	-			11. Financial and insurance activities	
12. กิจกรรมอสังหาริมทรัพย์	2.6	6,160.7	-	-	-	-	-	0.2	-			12. Real estate activities	
13. กิจกรรมทางวิชาชีพ วิทยาศาสตร์ และเทคโนโลยี	5.0	8,103.1	-	0.1	0.9	-	-	0.1	-			13. Professional, scientific and technical activities	
14. กิจกรรมการบริหารและการบริการสนับสนุน	13.3	5,565.0	-	1.0	-	0.6	-	0.1	-			14. Administrative and support service activities	
15. การบริหารราชการ การป้องกันประเทศ การประมงน้ำจืด	0.3	9,443.3	-	-	-	-	-	-	-			15. Public administration and defence; compulsory social security	
16. การศึกษา	20.0	10,166.7	-	0.7	2.0	0.2	-	0.9	-			16. Education	
17. กิจกรรมด้านสุขภาพและการเงินสังคมสงเคราะห์	10.1	7,543.8	-	3.2	0.5	0.9	-	-	-			17. Human health and social work activities	
18. ศิลปะ ความบันเทิง และนันทนาการ	9.4	8,983.8	-	0.3	0.3	1.1	-	-	-			18. Arts, entertainment and recreation	
19. กิจกรรมบริการด้านอื่น ๆ	10.4	5,729.9	-	0.1	0.6	0.5	0.1	0.5	-			19. Other service activities	
20. กิจกรรมการจ้างงานในครัวเรือนส่วนบุคคล การตัดสินใจและบริการที่ขึ้นอยู่กับการตัดสินใจ การเลือกของดีการระหว่างประเทศ	41.1	4,563.8	0.3	1.1	2.8	11.3	0.1	1.4	1.1			20. Activities of households as employers; undifferentiated goods and services-producing activities of households for own use	
21. กิจกรรมขององค์การระหว่างประเทศ	-	-	-	-	-	-	-	-	-			21. Activities of extraterritorial organizations and bodies	
22. ไม่ทราบ	-	-	-	-	-	-	-	-	-			22. Unknown	

หน่วยนับพัน : In Thousands

ตารางที่ 16 จำนวนลูกจ้างเอกชน จำนวนตามค่าจ้างเฉลี่ย ผลประโยชน์ที่ได้รับ อุตสาหกรรม เพศ และเขตการปกครอง ภาคตะวันออกเฉียงเหนือ (ต่อ)

TABLE 16 PRIVATE EMPLOYEE BY AVERAGE WAGE, FRINGE BENEFIT, INDUSTRY, SEX AND AREA, NORTHEASTERN REGION (Contd.)

อุตสาหกรรม	จำนวนลูกจ้าง เอกชน	ค่าจ้างเฉลี่ย Average Wage	ในเขตเทศบาล MUNICIPAL AREA										INDUSTRY	
			ลูกจ้างเอกชนที่ได้รับผลประโยชน์ Private Employee Receive Fringe Benefit					ได้รับเป็นเงิน In Kind						
			โบนัส Bonus	ค่าล่วงเวลา Overtime	เงินอื่นๆ Other Income	อาหาร Food	เครื่องแต่งกาย Clothes	ที่อยู่อาศัย Housing	อื่นๆ Others	TOTAL	MALE			
ยอดรวม	635.5	7,619.2	2.3	48.1	55.2	70.1	1.0	17.2	5.2					
ชาย	365.6	7,916.5	1.8	21.8	31.2	38.1	0.5	10.0	1.9					
1.เกษตรกรรม การป่าไม้ และการประมง	41.8	4,218.4	-	0.7	0.6	12.1	0.0	0.1	0.6					1. Agriculture, forestry and fishing
2.การทำเหมืองแร่ และเหมืองหิน	2.3	12,321.2	1.3	0.5	-	0.3	-	0.3	-					2. Mining and quarrying
3. การผลิต	72.4	9,533.4	0.4	15.2	7.5	3.1	0.1	1.6	-					3. Manufacturing
4. ไฟฟ้า ก๊าซ ไอน้ำและระบบปรับอากาศ	0.3	9,283.6	-	-	-	-	-	-	-					4. Electricity, gas, steam and air conditioning supply
5. การจัดหา น้ำ การจัดการและการบำบัดน้ำเสีย ของเสีย และสิ่งปฏิกูล	1.2	14,609.5	-	-	0.6	0.1	-	-	-					5. Water supply, sewerage, waste management and remediation activities
6. การก่อสร้าง	85.4	6,721.9	-	-	0.5	2.8	0.1	0.3	0.2					6. Construction
7. การขายส่ง และการขายปลีก การซ่อมยานยนต์	95.7	7,996.9	0.1	3.4	11.8	8.9	0.3	5.2	0.1					7. Wholesale and retail trade; repair of motor vehicles and motorcycles
8. การขนส่ง และสถานที่เก็บสินค้า	12.6	8,401.5	-	0.3	2.5	0.5	-	0.6	0.1					8. Transportation and storage
9. ที่พักแรมและบริการด้านอาหาร	21.0	7,108.2	-	0.3	4.9	8.9	-	1.0	0.6					9. Accommodation and food service activities
10. ซ่อมแซมยานยนต์และรถจักรยานยนต์	2.8	14,462.9	-	-	-	0.0	-	-	0.1					10. Information and communication
11.กิจกรรมทางการเงินและการประกันภัย	9.9	18,530.7	-	0.0	0.9	-	-	0.4	0.2					11. Financial and insurance activities
12. กิจกรรมอสังหาริมทรัพย์	2.6	7,517.0	-	0.6	0.9	-	-	-	-					12. Real estate activities
13. กิจกรรมทางวิชาชีพ วิทยาศาสตร์ และเทคนิค	2.3	9,582.7	-	-	-	0.3	-	0.2	-					13. Professional, scientific and technical activities
14. กิจกรรมการบริหารและการบริการสนับสนุน	5.3	7,212.5	0.1	0.3	0.3	0.3	-	0.4	-					14. Administrative and support service activities
15. การบริหารราชการ การป้องกันประเทศ การประกันสังคม	0.2	6,017.6	-	-	-	0.1	-	-	-					15. Public administration and defence; compulsory social security
16. การศึกษา	4.5	11,308.3	-	0.2	0.1	0.1	-	-	-					16. Education
17. กิจกรรมด้านสุขภาพและงานสังคมสงเคราะห์	0.8	7,691.5	-	0.2	-	-	-	-	-					17. Human health and social work activities
18. ศิลปะ ความบันเทิง และนันทนาการ	1.1	6,065.7	-	-	-	-	-	-	-					18. Arts, entertainment and recreation
19. กิจกรรมบริการด้านอื่น ๆ	2.5	6,077.7	-	0.2	0.7	0.4	-	-	-					19. Other service activities
20. กิจกรรมการจ้างงานในครัวเรือนส่วนบุคคล การผลิตสินค้าและบริการที่ขึ้นเองเพื่อใช้ในครัวเรือน	1.2	3,251.8	-	-	-	0.2	-	-	-					20. Activities of households as employers; undifferentiated goods and services-producing activities of households for own use
21. กิจกรรมขององค์การระหว่างประเทศ	-	-	-	-	-	-	-	-	-					21. Activities of extraterritorial organizations and bodies
22. ไม่ทราบ	-	-	-	-	-	-	-	-	-					22. Unknown

ตารางที่ 16 จำนวนลูกจ้างเอกชน จำนวนตามค่าจ้างเฉลี่ย สลปรายชนชั้นที่ได้รับ อุตสาหกรรม เพศ และเขตการปกครอง ภาคตะวันออกเฉียงเหนือ (ต่อ)

TABLE 16 PRIVATE EMPLOYEE BY AVERAGE WAGE, FRINGE BENEFIT, INDUSTRY, SEX AND AREA, NORTHEASTERN REGION (Contd.)

ไตรมาสที่ 4/2555 : Quarter 4/2012

หน่วยเป็นพัน : In Thousands

อุตสาหกรรม	จำนวนลูกจ้าง เอกชน Total Private Employee	ลูกจ้างเอกชนที่ได้รับผลประโยชน์อื่น ๆ Private Employee Receive Fringe Benefit										INDUSTRY
		ได้รับเป็นเงิน In Cash					ได้รับเป็นสิ่งของ In Kind					
		ค่าจ้างเฉลี่ย Average Wage	โบนัส Bonus	ค่าล่วงเวลา Overtime	เงินอื่นๆ Other Income	อาหาร Food	เครื่องแต่งกาย Clothes	ที่อยู่อาศัย Housing	อื่นๆ Others			
หญิง	269.9	7,216.4	0.5	26.3	24.0	32.0	0.5	7.2	3.3		FEMALE	
1. เกษตรกรรม การป่าไม้ และการประมง	29.0	3,641.8	-	-	-	8.7	-	0.1	0.8		1. Agriculture, forestry and fishing	
2. การทำเหมืองแร่ และเหมืองหิน	0.1	9,000.0	-	-	-	0.1	-	-	-		2. Mining and quarrying	
3. การผลิต	69.7	6,724.5	0.2	19.9	7.9	2.3	-	1.4	1.1		3. Manufacturing	
4. ไฟฟ้า ก๊าซ ไอน้ำและระบบปรับอากาศ	0.1	500.0	-	-	-	-	-	-	-		4. Electricity, gas, steam and air conditioning supply	
5. การจัดหา น้ำ การจัดการและการบำบัดน้ำเสีย ของเสีย และสิ่งปฏิกูล	0.9	4,212.8	-	-	-	-	-	0.3	-		5. Water supply; sewerage, waste management and remediation activities	
6. การก่อสร้าง	19.0	5,206.9	-	-	-	0.6	0.0	0.0	0.1		6. Construction	
7. การขนส่ง และกรขายปลีก การซ่อมยานยนต์	62.3	7,825.2	-	2.4	6.0	2.7	0.2	1.6	0.2		7. Wholesale and retail trade; repair of motor vehicles and motorcycles	
8. การขนส่ง และสถานที่เก็บสินค้า	2.7	9,924.1	-	-	0.3	-	-	0.2	-		8. Transportation and storage	
9. ที่พักแรมและบริการด้านอาหาร	33.6	6,594.0	-	0.5	4.4	13.3	0.1	1.5	1.2		9. Accommodation and food service activities	
10. ข้อมูลข่าวสารและการสื่อสาร	2.8	17,726.9	-	-	0.9	-	-	-	-		10. Information and communication	
11. กิจกรรมทางการเงินและการประกันภัย	11.0	17,127.4	0.1	0.6	2.0	0.1	-	0.2	-		11. Financial and insurance activities	
12. กิจกรรมอสังหาริมทรัพย์	0.9	6,495.3	-	-	-	-	-	0.2	-		12. Real estate activities	
13. กิจกรรมทางวิชาชีพ วิทยาศาสตร์ และเทคนิค	2.9	10,411.2	-	0.1	-	-	-	0.1	-		13. Professional, scientific and technical activities	
14. กิจกรรมการบริหารและการบริการสนับสนุน	7.1	6,396.3	-	1.0	-	0.6	-	0.1	-		14. Administrative and support service activities	
15. การบริหารราชการ การป้องกันประเทศ การประกันสังคม	0.3	9,443.3	-	-	-	-	-	-	-		15. Public administration and defence; compulsory social security	
16. การศึกษา	11.1	10,482.7	-	0.7	1.1	0.2	-	-	-		16. Education	
17. กิจกรรมด้านสุขภาพและงานสังคมสงเคราะห์	2.2	8,267.3	-	0.7	0.5	0.1	-	-	-		17. Human health and social work activities	
18. ศิลปะ ความบันเทิง และนันทนาการ	2.2	7,825.9	-	0.3	0.3	0.3	-	-	-		18. Arts, entertainment and recreation	
19. กิจกรรมบริการด้านอื่น ๆ	4.0	6,172.7	-	0.1	0.6	0.5	0.1	0.5	-		19. Other service activities	
20. กิจกรรมการจ้างงานในครัวเรือนส่วนบุคคล การผลิตสินค้าและบริการที่ขึ้นเองเพื่อใช้ในครัวเรือน	8.1	4,308.3	0.3	-	0.0	2.6	0.1	1.0	-		20. Activities of households as employers; undifferentiated goods and services-producing activities of households for own use	
21. กิจกรรมขององค์การระหว่างประเทศ	-	-	-	-	-	-	-	-	-		21. Activities of extraterritorial organizations and bodies	
22. ไม่ทราบ	-	-	-	-	-	-	-	-	-		22. Unknown	

ตารางที่ 16 จำนวนลูกจ้างเอกชน จำแนกตามค่าจ้างเฉลี่ย ผลประโยชน์ที่ได้รับ อุตสาหกรรม เพศ และเขตการปกครอง ภาคตะวันออกเฉียงเหนือ (ต่อ)

TABLE 16 PRIVATE EMPLOYEE BY AVERAGE WAGE, FRINGE BENEFIT, INDUSTRY, SEX AND AREA, NORTHEASTERN REGION (Contd.)

อุตสาหกรรม	จำนวนลูกจ้าง เอกชน Total Private Employee	ค่าจ้างเฉลี่ย Average Wage	นอกเขตเทศบาล NON-MUNICIPAL AREA										INDUSTRY
			ลูกจ้างเอกชนที่ได้รับผลประโยชน์อื่นๆ Private Employee Receive Fringe Benefit					ได้รับเป็นเงิน In Kind					
			โบนัส Bonus	ค่าล่วงเวลา Overtime	เงินอื่นๆ Other Income	อาหาร เครื่องแต่งกาย Food Clothes	ที่อยู่อาศัย Housing	อื่นๆ Others					
ยอดรวม	2,149.0	6,015.2	2.9	129.3	79.0	208.1	2.3	17.4	12.5	TOTAL			
ชาย	1,317.8	6,238.2	2.0	64.6	47.7	119.6	1.7	12.7	7.6	MALE			
1 เกษตรกรรม การป่าไม้ และการประมง	363.7	4,247.4	-	-	1.4	59.2	0.7	1.6	2.9	1. Agriculture, forestry and fishing			
2. การทำเหมืองแร่ และเหมืองหิน	12.4	7,935.2	-	3.9	0.2	-	-	0.6	-	2. Mining and quarrying			
3. การผลิต	212.5	6,723.3	0.9	46.4	11.1	11.3	-	2.7	1.1	3. Manufacturing			
4. ไฟฟ้า ก๊าซ ไอน้ำและระบบปรับอากาศ	-	-	-	-	-	-	-	-	-	4. Electricity, gas, steam and air conditioning supply			
5. การจัดหา การจัดการและการบำบัดน้ำเสีย ของเสีย และสิ่งปฏิกูล	1.3	4,338.4	-	-	-	-	-	-	-	5. Water supply; sewerage, waste management and remediation activities			
6. การก่อสร้าง	408.4	6,446.9	0.8	5.6	2.1	19.0	-	4.1	3.6	6. Construction			
7. การขายส่ง และการขายปลีก การซ่อมยานยนต์	212.5	7,888.9	-	4.8	19.4	19.2	-	1.2	-	7. Wholesale and retail trade; repair of motor vehicles and motorcycles			
8. การขนส่ง และสถานที่เก็บสินค้า	30.8	6,508.0	-	1.6	5.2	3.5	-	-	-	8. Transportation and storage			
9. ที่พักแรมและบริการด้านอาหาร	16.0	6,607.8	-	-	3.7	2.7	0.9	-	-	9. Accommodation and food service activities			
10. ข้อมูลข่าวสารและการสื่อสาร	6.9	18,478.3	-	-	-	-	-	-	-	10. Information and communication			
11. กิจกรรมทางการเงินและการประกันภัย	8.0	11,348.3	-	0.4	2.0	-	-	-	-	11. Financial and insurance activities			
12. กิจกรรมอสังหาริมทรัพย์	-	-	-	-	-	-	-	-	-	12. Real estate activities			
13. กิจกรรมทางวิชาชีพ วิทยาศาสตร์ และเทคนิค	3.0	9,945.0	-	-	-	-	-	-	-	13. Professional, scientific and technical activities			
14. กิจกรรมการบริหารและการสนับสนุน	11.3	6,327.6	-	1.4	-	0.8	-	-	-	14. Administrative and support service activities			
15. การบริหารราชการ การป้องกันประเทศ การประกันสังคม	-	-	-	-	-	-	-	-	-	15. Public administration and defence; compulsory social security			
16. การศึกษา	4.4	16,483.8	-	-	1.0	0.6	-	1.0	-	16. Education			
17. กิจกรรมด้านสุขภาพและงานสังคมสงเคราะห์	1.3	7,838.3	-	0.6	-	-	-	-	-	17. Human health and social work activities			
18. ศิลปะ ความบันเทิง และนันทนาการ	12.3	5,206.8	-	-	1.6	3.0	-	1.6	-	18. Arts, entertainment and recreation			
19. กิจกรรมบริการด้านอื่น ๆ	6.7	6,259.0	0.2	-	-	-	-	-	-	19. Other service activities			
20. กิจกรรมการจ้างงานในครัวเรือนส่วนบุคคล การผลิตสินค้าและบริการที่ขึ้นเองเพื่อใช้ในครัวเรือน	6.4	3,220.8	-	-	-	0.3	-	-	-	20. Activities of households as employers; undifferentiated goods and services-producing activities of households for own use			
21. กิจกรรมขององค์กรระหว่างประเทศ	-	-	-	-	-	-	-	-	-	21. Activities of extraterritorial organizations and bodies			
22. ไม่ทราบ	-	-	-	-	-	-	-	-	-	22. Unknown			

ตารางที่ 17 จำนวนลูกจ้างรัฐบาล จำแนกตามค่าจ้างเฉลี่ย ผลประโยชน์ที่ได้รับ อุตสาหกรรม และเพศ ภาคตะวันออกเฉียงเหนือ
TABLE 17 GOVERNMENT EMPLOYEE BY AVERAGE WAGE, FRINGE BENEFIT, INDUSTRY AND SEX, NORTHEASTERN REGION

อุตสาหกรรม Industry	จำนวน ลูกจ้างรัฐบาล Total Government Employee	ลูกจ้างรัฐบาลที่ได้รับผลประโยชน์อื่น ๆ Government Employee Receive Fringe Benefit										INDUSTRY	
		ได้รับเป็นเงินสด In Cash					ได้รับเป็นสิ่งของ In Kind						
		ค่าจ้างเฉลี่ย Average Wage	โบนัส Bonus	ค่าล่วงเวลา Overtime	เงินอื่นๆ Other Income	อาหาร Food	เครื่องแต่งกาย Clothes	ที่อยู่อาศัย Housing	อื่นๆ Others				
ชาย													MALE
1.เกษตรกรรม การป่าไม้ และการประมง	6430	14,312.0	1.4	33.2	157.9	5.2	1.0	20.9	1.7				1. Agriculture, forestry and fishing
2.การทำเหมืองแร่ และหิน	0.8	8,697.8	-	-	0.2	-	-	-	-	-	-	-	2. Mining and quarrying
3. การผลิต	0.0	6,080.0	-	-	-	-	-	-	-	-	-	-	3. Manufacturing
4. ไฟฟ้า ก๊าซ ไอน้ำและระบบปรับอากาศ	11.2	21,904.2	0.0	3.0	1.5	-	-	0.4	-	-	-	-	4. Electricity, gas, steam and air conditioning supply
5. การจัดการน้ำ การจัดการของเสียของเสีย และสิ่งปฏิกูล	4.2	10,822.7	0.3	0.6	0.6	-	-	-	-	-	-	-	5. Water supply; sewerage, waste management and remediation activities
6. การก่อสร้าง	0.1	9,878.5	-	-	-	-	-	-	-	-	-	-	6. Construction
7. การขนส่ง และการขายปลีก การซ่อมยานยนต์	1.1	7,857.3	-	-	-	0.2	-	-	-	-	-	-	7. Wholesale and retail trade; repair of motor vehicles and motorcycles
8. การขนส่ง และสถานที่เก็บสินค้า	5.2	17,742.0	-	0.4	1.1	-	-	0.1	-	-	-	-	8. Transportation and storage
9. ที่พักแรมและบริการด้านอาหาร	-	-	-	-	-	-	-	-	-	-	-	-	9. Accommodation and food service activities
10. ข้อมูลข่าวสารและการสื่อสาร	1.7	20,986.9	-	-	0.1	-	-	0.0	-	-	-	-	10. Information and communication
11. กิจกรรมทางการเงินและการประกันภัย	8.3	18,749.3	-	0.2	1.9	0.1	-	-	-	-	-	-	11. Financial and insurance activities
12. กิจกรรมอสังหาริมทรัพย์	-	-	-	-	-	-	-	-	-	-	-	-	12. Real estate activities
13. กิจกรรมทางวิชาชีพ วิทยาศาสตร์ และเทคนิค	1.7	14,235.4	-	-	0.1	-	-	-	-	-	-	-	13. Professional, scientific and technical activities
14. กิจกรรมการบริหารและการบริการสนับสนุน	-	-	-	-	-	-	-	-	-	-	-	-	14. Administrative and support service activities
15. การบริหารราชการ การป้องกันประเทศ การประมงในฝั่ง	390.1	11,448.7	0.9	4.8	62.2	3.1	0.7	12.3	1.4	-	-	-	15. Public administration and defence; compulsory social security
16. การศึกษา	155.6	21,583.7	0.2	2.8	76.0	1.8	0.3	2.4	0.3	-	-	-	16. Education
17. กิจกรรมด้านสุขภาพและงานสังคมสงเคราะห์	61.7	12,103.5	-	21.4	14.2	-	-	5.8	-	-	-	-	17. Human health and social work activities
18. ศิลปะ ความบันเทิง และนันทนาการ	0.2	31,000.0	-	-	-	-	-	-	-	-	-	-	18. Arts, entertainment and recreation
19. กิจกรรมบริการด้านอื่น ๆ	0.7	6,000.0	-	-	-	-	-	-	-	-	-	-	19. Other service activities
20. กิจกรรมการจ้างงานในครัวเรือนส่วนบุคคล การผลิตสินค้าและบริการที่ซื้อเพื่อใช้ในครัวเรือน	-	-	-	-	-	-	-	-	-	-	-	-	20. Activities of households as employers; undifferentiated goods and services-producing activities of households for own use
21. กิจกรรมขององค์กรระหว่างประเทศ	-	-	-	-	-	-	-	-	-	-	-	-	21. Activities of extraterritorial organizations and bodies
22. ไม่ทราบ	-	-	-	-	-	-	-	-	-	-	-	-	22. Unknown
หญิง													FEMALE
1.เกษตรกรรม การป่าไม้ และการประมง	575.1	15,369.2	2.0	50.7	156.5	5.7	0.1	13.5	0.9	-	-	-	1. Agriculture, forestry and fishing
2.การทำเหมืองแร่ และหิน	0.3	5,692.8	-	-	-	-	-	-	-	-	-	-	2. Mining and quarrying
3. การผลิต	1.8	21,981.9	-	-	-	-	-	-	-	-	-	-	3. Manufacturing
4. ไฟฟ้า ก๊าซ ไอน้ำและระบบปรับอากาศ	3.8	19,675.7	0.0	0.1	0.2	-	-	-	-	-	-	-	4. Electricity, gas, steam and air conditioning supply
5. การจัดการน้ำ การจัดการของเสียของเสีย และสิ่งปฏิกูล	1.8	11,774.8	-	0.3	0.3	-	-	0.1	-	-	-	-	5. Water supply; sewerage, waste management and remediation activities
6. การก่อสร้าง	-	-	-	-	-	-	-	-	-	-	-	-	6. Construction
7. การขนส่ง และการขายปลีก การซ่อมยานยนต์	2.8	6,452.7	-	-	-	-	-	-	-	-	-	-	7. Wholesale and retail trade; repair of motor vehicles and motorcycles
8. การขนส่ง และสถานที่เก็บสินค้า	0.4	8,825.7	-	-	-	-	-	-	-	-	-	-	8. Transportation and storage
9. ที่พักแรมและบริการด้านอาหาร	0.3	4,899.6	-	-	-	-	-	-	-	-	-	-	9. Accommodation and food service activities
10. ข้อมูลข่าวสารและการสื่อสาร	0.4	69,592.7	-	-	-	-	-	-	-	-	-	-	10. Information and communication
11. กิจกรรมทางการเงินและการประกันภัย	8.3	17,586.8	-	-	2.2	-	-	0.3	-	-	-	-	11. Financial and insurance activities
12. กิจกรรมอสังหาริมทรัพย์	-	-	-	-	-	-	-	-	-	-	-	-	12. Real estate activities
13. กิจกรรมทางวิชาชีพ วิทยาศาสตร์ และเทคนิค	1.4	12,610.9	-	-	-	-	-	-	-	-	-	-	13. Professional, scientific and technical activities
14. กิจกรรมการบริหารและการบริการสนับสนุน	0.4	12,853.9	-	-	-	-	-	-	-	-	-	-	14. Administrative and support service activities
15. การบริหารราชการ การป้องกันประเทศ การประมงในฝั่ง	212.5	12,261.7	1.6	4.8	30.7	-	-	4.5	-	-	-	-	15. Public administration and defence; compulsory social security
16. การศึกษา	207.1	19,847.6	0.3	2.0	94.2	4.1	0.1	2.1	0.9	-	-	-	16. Education
17. กิจกรรมด้านสุขภาพและงานสังคมสงเคราะห์	133.4	13,180.3	0.1	43.5	28.9	1.6	-	6.6	-	-	-	-	17. Human health and social work activities
18. ศิลปะ ความบันเทิง และนันทนาการ	0.5	19,520.0	-	-	-	-	-	-	-	-	-	-	18. Arts, entertainment and recreation
19. กิจกรรมบริการด้านอื่น ๆ	-	-	-	-	-	-	-	-	-	-	-	-	19. Other service activities
20. กิจกรรมการจ้างงานในครัวเรือนส่วนบุคคล การผลิตสินค้าและบริการที่ซื้อเพื่อใช้ในครัวเรือน	-	-	-	-	-	-	-	-	-	-	-	-	20. Activities of households as employers; undifferentiated goods and services-producing activities of households for own use
21. กิจกรรมขององค์กรระหว่างประเทศ	-	-	-	-	-	-	-	-	-	-	-	-	21. Activities of extraterritorial organizations and bodies
22. ไม่ทราบ	-	-	-	-	-	-	-	-	-	-	-	-	22. Unknown

ตารางที่ 17 จำนวนลูกจ้างรัฐบาล จำนวนตามค่าจ้างเฉลี่ย ผลประโยชน์ที่ได้รับ อุตสาหกรรม เขต และเขตการปกครอง ภาคตะวันออกเฉียงเหนือ (ต่อ)

TABLE 17 GOVERNMENT EMPLOYEE BY AVERAGE WAGE, FRINGE BENEFIT, INDUSTRY, SEX AND AREA, NORTHEASTERN REGION (Contd.)

หน่วยเป็นพัน : In Thousands

อุตสาหกรรม	จำนวน ลูกจ้างรัฐบาล Total Government Employee	ค่าจ้างเฉลี่ย Average Wage	ลูกจ้างรัฐบาลที่ได้รับผลประโยชน์อื่น ๆ Government Employee Receive Fringe Benefit										INDUSTRY	
			ได้รับเป็นเงิน In Cash		ได้รับเป็นสิ่งของ In Kind		ได้รับเป็นสิ่งของ In Kind							
			โบนัส Bonus	ค่าล่วงเวลา Overtime	เงินอื่นๆ Other Income	อาหาร Food	เครื่องแต่งกาย Clothes	ที่อยู่อาศัย Housing	อื่นๆ Others	TOTAL	MALE			
ยอดรวม	383.2	18,764.9	2.4	38.4	136.3	2.8	0.3	24.0	0.3					
ชาย	200.8	18,273.0	1.4	13.1	69.9	0.8	0.2	13.9	0.1					
1.เกษตรกรรม การป่าไม้ และการประมง	0.8	8,697.8	-	-	0.2	-	-	-	-	-	-	-	-	1. Agriculture, forestry and fishing
2.การทำเหมืองแร่ และเหมืองหิน	0.2	12,000.0	-	-	-	-	-	-	-	-	-	-	-	2. Mining and quarrying
3. การผลิต	0.0	6,080.0	-	-	-	-	-	-	-	-	-	-	-	3. Manufacturing
4. ไฟฟ้า ก๊าซ ไอน้ำและระบบปรับอากาศ	8.6	25,424.6	0.0	1.5	1.1	-	-	-	-	-	-	-	-	4. Electricity, gas, steam and air conditioning supply
5. การจัดหา การจัดการและการบำบัดน้ำเสีย ของเสีย และสิ่งปฏิกูล	1.9	16,718.3	0.3	0.3	0.6	-	-	-	-	-	-	-	-	5. Water supply; sewerage, waste management and remediation activities
6. การก่อสร้าง	0.1	9,878.5	-	-	-	-	-	-	-	-	-	-	-	6. Construction
7. การขายส่ง และการขายปลีก การช้อปปิ้งออนไลน์	0.2	7,000.0	-	-	-	0.2	-	-	-	-	-	-	-	7. Wholesale and retail trade; repair of motor vehicles and motorcycles
8. การขนส่ง และสถานที่เก็บสินค้า	2.5	23,794.4	-	0.4	0.4	-	-	0.1	-	-	-	-	-	8. Transportation and storage
9. ที่พักแรมและบริการด้านอาหาร	-	-	-	-	-	-	-	-	-	-	-	-	-	9. Accommodation and food service activities
10. ข้อมูลข่าวสารและการสื่อสาร	1.7	20,986.9	-	-	0.1	-	-	0.0	-	-	-	-	-	10. Information and communication
11.กิจกรรมทางการเงินและการประกันภัย	3.5	27,179.6	-	0.2	0.6	0.1	-	-	-	-	-	-	-	11. Financial and insurance activities
12. กิจกรรมอสังหาริมทรัพย์	-	-	-	-	-	-	-	-	-	-	-	-	-	12. Real estate activities
13. กิจกรรมทางวิชาชีพ วิทยาศาสตร์ และเทคนิค	0.6	20,330.0	-	-	0.1	-	-	-	-	-	-	-	-	13. Professional, scientific and technical activities
14. กิจกรรมการบริหารและการบริหารสนับสนุน	-	-	-	-	-	-	-	-	-	-	-	-	-	14. Administrative and support service activities
15. การบริหารราชการ การป้องกันประเทศ การประกันสังคม	106.3	14,662.7	0.9	2.2	31.8	0.3	0.2	9.8	-	-	-	-	-	15. Public administration and defence; compulsory social security
16. การศึกษา	55.0	24,406.7	0.2	1.0	30.6	0.3	0.0	2.4	0.1	0.1	0.1	0.1	0.1	16. Education
17. กิจกรรมด้านสุขภาพและงานสังคมสงเคราะห์	19.2	15,509.8	-	7.6	4.4	-	-	1.6	-	-	-	-	-	17. Human health and social work activities
18. ศิลปะ ความบันเทิง และนันทนาการ	0.2	31,000.0	-	-	-	-	-	-	-	-	-	-	-	18. Arts, entertainment and recreation
19. กิจกรรมบริการด้านอื่น ๆ	-	-	-	-	-	-	-	-	-	-	-	-	-	19. Other service activities
20. กิจกรรมการจ้างงานในครัวเรือนส่วนบุคคล การผลิตสินค้าและบริการที่ตนเองเพื่อใช้ในครัวเรือน	-	-	-	-	-	-	-	-	-	-	-	-	-	20. Activities of households as employers; undifferentiated goods and services-producing activities of households for own use
21. กิจกรรมขององค์การระหว่างประเทศ	-	-	-	-	-	-	-	-	-	-	-	-	-	21. Activities of extraterritorial organizations and bodies
22. ไม่ทราบ	-	-	-	-	-	-	-	-	-	-	-	-	-	22. Unknown

ตารางที่ 17 จำนวนลูกจ้างรัฐบาล จำนวนตามค่าจ้างเฉลี่ย ผลประโยชน์ที่ได้รับ อุตสาหกรรม เพศ และเขตการปกครอง ภาคตะวันออกเฉียงเหนือ (ต่อ)
TABLE 17 GOVERNMENT EMPLOYEE BY AVERAGE WAGE, FRINGE BENEFIT, INDUSTRY, SEX AND AREA, NORTHEASTERN REGION (Contd.)

อุตสาหกรรม	จำนวน ลูกจ้างรัฐบาล Total Government Employee	ในเขตเทศบาล MUNICIPAL AREA										INDUSTRY	
		ลูกจ้างรัฐบาลที่ได้รับผลประโยชน์อื่น ๆ Government Employee Receive Fringe Benefit					ได้รับเป็นเงิน In Cash						
		ค่าจ้างเฉลี่ย Average Wage	โบนัส Bonus	ค่าล่วงเวลา Overtime	เงินอื่น ๆ Other Income	อาหาร Food	เครื่องแต่งกาย Clothes	ที่อยู่อาศัย Housing	อื่นๆ Others				
หญิง	182.5	19,306.0	1.0	25.3	66.4	1.9	0.1	10.1	0.3			FEMALE	
1.เกษตรกรรม การป่าไม้ และการประมง	0.3	5,692.8	-	-	-	-	-	-	-	-	-	-	1. Agriculture, forestry and fishing
2.การทำเหมืองแร่ และเหมืองหิน	-	-	-	-	-	-	-	-	-	-	-	-	2. Mining and quarrying
3. การผลิต	0.3	14,970.8	-	-	-	-	-	-	-	-	-	-	3. Manufacturing
4. ไฟฟ้า ก๊าซ ไอน้ำ และระบบปรับอากาศ	1.8	15,836.8	0.0	0.1	0.2	-	-	-	-	-	-	-	4. Electricity, gas, steam and air conditioning supply
5. การจัดหา น้ำ การจัดการและการบำบัดน้ำเสีย ของเสีย และสิ่งปฏิกูล	1.5	13,126.0	-	0.3	0.3	-	-	0.1	-	-	-	-	5. Water supply; sewerage, waste management and remediation activities
6. การก่อสร้าง	-	-	-	-	-	-	-	-	-	-	-	-	6. Construction
7. การขนส่ง และการขอยืมรถ และการซ่อมยานยนต์	0.4	9,361.5	-	-	-	-	-	-	-	-	-	-	7. Wholesale and retail trade; repair of motor vehicles and motorcycles
8. การขนส่ง และสถานที่เก็บสินค้า	0.1	15,780.0	-	-	-	-	-	-	-	-	-	-	8. Transportation and storage
9. ที่พักแรมและบริการด้านอาหาร	0.1	5,700.0	-	-	-	-	-	-	-	-	-	-	9. Accommodation and food service activities
10. ข้อมูลข่าวสารและการสื่อสาร	0.4	69,592.7	-	-	-	-	-	-	-	-	-	-	10. Information and communication
11. กิจกรรมทางการเงินและการประกันภัย	4.8	20,062.4	-	-	0.7	-	-	0.3	-	-	-	-	11. Financial and insurance activities
12. กิจกรรมอสังหาริมทรัพย์	-	-	-	-	-	-	-	-	-	-	-	-	12. Real estate activities
13. กิจกรรมทางวิชาชีพ วิทยาศาสตร์ และเทคนิค	0.2	21,000.0	-	-	-	-	-	-	-	-	-	-	13. Professional, scientific and technical activities
14. กิจกรรมการบริหารและการบริการสนับสนุน	0.4	12,853.9	-	-	-	-	-	-	-	-	-	-	14. Administrative and support service activities
15. การบริหารราชการ การป้องกันประเทศ การประกันสังคม	58.4	15,206.4	0.6	1.5	11.1	-	-	4.5	-	-	-	-	15. Public administration and defence; compulsory social security
16. การศึกษา	70.9	24,255.8	0.3	1.2	39.6	1.0	0.1	2.1	0.3	-	-	-	16. Education
17. กิจกรรมด้านสุขภาพและงานสังคมสงเคราะห์	42.5	16,779.2	0.1	22.2	14.5	1.0	-	3.2	-	-	-	-	17. Human health and social work activities
18. ศิลปะ ความบันเทิง และนันทนาการ	0.5	19,520.0	-	-	-	-	-	-	-	-	-	-	18. Arts, entertainment and recreation
19. กิจกรรมบริการด้านอื่น ๆ	-	-	-	-	-	-	-	-	-	-	-	-	19. Other service activities
20. กิจกรรมการจ้างงานในครัวเรือนส่วนบุคคล การผลิตสินค้าและบริการที่ขึ้นเองเพื่อใช้ในครัวเรือน	-	-	-	-	-	-	-	-	-	-	-	-	20. Activities of households as employers; undifferentiated goods and services-producing activities of households for own use
21. กิจกรรมขององค์กรระหว่างประเทศ	-	-	-	-	-	-	-	-	-	-	-	-	21. Activities of extraterritorial organizations and bodies
22. ไม่ทราบ	-	-	-	-	-	-	-	-	-	-	-	-	22. Unknown

ตารางที่ 18 จำนวนลูกจ้าง จำแนกตามอาชีพ ระดับของรายได้ ภาคตะวันออกเฉียงเหนือ
TABLE 18 EMPLOYEE BY OCCUPATION, INCOME CLASS, NORTHEASTERN REGION

ไตรมาสที่ 4/2555 : Quarter 4/2012

หน่วยเป็นพัน : in Thousands

ระดับของรายได้	อาชีพ Occupation											รวม	INCOME CLASS
	ผู้บริหาร และ ผู้จัดการ Legislators & Managers	วิชาชีพ ด้านต่าง ๆ Professional	วิชาชีพ ด้านเทคนิค Technicians	เสมียน Clerks	พนักงาน บริการ Service Workers	ด้านการเกษตร และประมง Agricultural & Fishery	ด้านความ สามารถทางฝีมือ Craft & Related trades	ผู้ปฏิบัติงาน โรงงานเครื่องจักร Plant & Machine operators	อาชีพพื้น ฐานต่าง ๆ Elementary occupations	คนงานซึ่งมี ได้จำแนกไว้ ในหมวดอื่น Not classifiable	TOTAL		
ยอดรวม	236.7	485.5	215.7	228.4	585.4	246.5	642.2	433.3	954.1	-	-	-	TOTAL
ต่ำกว่า 1,501 บาท	-	0.2	0.5	-	10.8	40.1	18.7	1.8	70.4	-	-	-	Less than 1,501 Baht
1,501 - 2,500 บาท	-	5.2	0.1	-	8.4	38.4	23.9	8.5	98.2	-	-	-	1,501 - 2,500 Baht
2,501 - 3,500 บาท	-	-	0.2	-	18.3	12.9	28.6	19.6	82.0	-	-	-	2,501 - 3,500 Baht
3,501 - 4,500 บาท	-	3.9	0.5	11.9	50.0	41.7	64.0	19.0	180.8	-	-	-	3,501 - 4,500 Baht
4,501 - 5,500 บาท	71.9	7.4	16.3	8.9	89.9	47.4	84.1	42.3	184.7	-	-	-	4,501 - 5,500 Baht
5,501 - 6,500 บาท	8.2	5.6	17.3	23.4	119.8	37.8	161.8	121.3	177.6	-	-	-	5,501 - 6,500 Baht
6,501 - 7,500 บาท	28.1	10.4	15.5	19.8	67.5	9.3	114.0	77.1	77.6	-	-	-	6,501 - 7,500 Baht
7,501 - 10,000 บาท	56.0	61.7	60.2	84.4	136.1	16.2	123.0	103.2	68.9	-	-	-	7,501 - 10,000 Baht
10,001 - 15,000 บาท	11.1	114.6	47.4	48.6	47.1	2.1	14.1	23.1	9.4	-	-	-	10,001 - 15,000 Baht
15,001 - 20,000 บาท	7.3	86.6	23.2	14.7	21.1	0.1	2.2	10.3	0.5	-	-	-	15,001 - 20,000 Baht
20,001 - 30,000 บาท	20.1	80.2	21.5	11.7	14.6	-	1.9	2.7	-	-	-	-	20,001 - 30,000 Baht
มากกว่า 30,000 บาท	29.7	108.1	6.2	4.0	0.8	-	1.9	2.1	0.4	-	-	-	More than 30,000 Baht
ไม่ทราบ	4.3	1.7	6.7	1.0	1.1	0.4	3.9	2.2	3.8	-	-	-	Unknown

ตารางที่ 18 จำนวนลูกจ้าง จำแนกตามอาชีพ ระดับของรายได้ และเพศ ภาคตะวันออกเฉียงเหนือ
TABLE 18 EMPLOYEE BY OCCUPATION, INCOME CLASS AND SEX, NORTHEASTERN REGION

ไตรมาสที่ 4/2555 : Quarter 4/2012

หน่วยนับพัน : in Thousands

ระดับของรายได้	อาชีพ Occupation											รวม	ชาย	หญิง	INCOME CLASS	
	ผู้บัญญัติกฎหมาย และ ผู้จัดการ Legislators & Managers	วิชาชีพ ด้านต่างๆ Professional	วิชาชีพ ด้านเทคนิค Technicians	เสมียน Clerks	พนักงาน บริการ Service Workers	ด้านภาคเกษตร และประมง Agricultural & Fishery	ด้านความ สามารถทางฝีมือ Craft & Related trades	ผู้ปฏิบัติงาน โรงงานเครื่องจักร Plant & Machine operators	อาชีพพื้นฐานต่างๆ Elementary occupations	คนงานซึ่งมิได้จำแนกไว้ในหมวดอื่น Not classifiable	ไม่ทราบ					
2,343.2	185.9	192.6	109.5	65.7	277.5	138.2	525.1	279.2	569.6	-	-	2,343.2				MALE
ต่ำกว่า 1,501 บาท	-	-	0.4	-	1.6	15.6	9.4	1.5	43.0	-	-	71.4				Less than 1,501 Baht
1,501 - 2,500 บาท	-	5.2	0.1	-	1.6	19.8	15.1	4.8	51.2	-	-	97.7				1,501 - 2,500 Baht
2,501 - 3,500 บาท	-	-	0.1	-	7.4	8.6	15.5	10.4	46.7	-	-	88.7				2,501 - 3,500 Baht
3,501 - 4,500 บาท	-	1.3	0.1	0.6	17.2	24.0	49.1	11.5	98.0	-	-	201.8				3,501 - 4,500 Baht
4,501 - 5,500 บาท	56.3	0.2	6.4	1.3	36.8	28.6	68.3	25.7	114.2	-	-	337.8				4,501 - 5,500 Baht
5,501 - 6,500 บาท	6.9	2.6	6.6	8.2	55.3	23.0	138.5	71.4	105.8	-	-	418.3				5,501 - 6,500 Baht
6,501 - 7,500 บาท	21.7	5.5	8.6	8.6	26.3	6.8	94.0	48.8	54.3	-	-	274.5				6,501 - 7,500 Baht
7,501 - 10,000 บาท	51.8	21.3	25.3	24.5	69.2	10.4	112.0	67.1	46.4	-	-	428.0				7,501 - 10,000 Baht
10,001 - 15,000 บาท	8.6	40.7	25.7	10.4	30.3	1.4	13.6	20.6	6.5	-	-	157.6				10,001 - 15,000 Baht
15,001 - 20,000 บาท	5.2	33.9	14.7	5.9	18.7	0.1	2.2	10.3	0.4	-	-	91.4				15,001 - 20,000 Baht
20,001 - 30,000 บาท	9.6	31.5	14.0	4.0	12.1	-	1.9	2.7	-	-	-	75.8				20,001 - 30,000 Baht
มากกว่า 30,000 บาท	21.9	50.2	4.4	2.0	0.5	-	1.9	2.1	0.4	-	-	83.4				More than 30,000 Baht
ไม่ทราบ	3.9	0.3	3.1	0.1	0.8	0.1	3.7	2.2	2.6	-	-	16.8				Unknown
1,684.4	50.8	292.9	106.2	162.7	307.9	108.3	117.1	154.1	384.6	-	-	1,684.4				FEMALE
ต่ำกว่า 1,501 บาท	-	0.2	0.1	-	9.2	24.5	9.3	0.2	27.4	-	-	71.0				Less than 1,501 Baht
1,501 - 2,500 บาท	-	-	-	-	6.9	18.6	8.9	3.7	47.0	-	-	85.0				1,501 - 2,500 Baht
2,501 - 3,500 บาท	-	-	0.1	-	10.9	4.4	13.1	9.2	35.2	-	-	72.8				2,501 - 3,500 Baht
3,501 - 4,500 บาท	-	2.6	0.4	11.3	32.8	17.7	14.9	7.6	82.8	-	-	170.0				3,501 - 4,500 Baht
4,501 - 5,500 บาท	15.6	7.2	9.9	7.6	53.1	18.8	15.8	16.6	70.5	-	-	214.9				4,501 - 5,500 Baht
5,501 - 6,500 บาท	1.3	3.0	10.7	15.2	64.6	14.8	23.4	49.9	71.8	-	-	254.7				5,501 - 6,500 Baht
6,501 - 7,500 บาท	6.4	4.9	6.9	11.2	41.2	2.6	20.0	28.2	23.3	-	-	144.7				6,501 - 7,500 Baht
7,501 - 10,000 บาท	4.2	40.3	34.9	60.0	66.9	5.8	11.0	36.1	22.5	-	-	281.7				7,501 - 10,000 Baht
10,001 - 15,000 บาท	2.6	73.9	21.7	38.2	16.9	0.8	0.5	2.5	3.0	-	-	159.9				10,001 - 15,000 Baht
15,001 - 20,000 บาท	2.1	52.7	8.6	8.7	2.4	-	-	-	0.0	-	-	74.6				15,001 - 20,000 Baht
20,001 - 30,000 บาท	10.5	48.7	7.5	7.7	2.6	-	-	-	-	-	-	76.9				20,001 - 30,000 Baht
มากกว่า 30,000 บาท	7.8	57.9	1.8	1.9	0.3	-	-	-	-	-	-	69.7				More than 30,000 Baht
ไม่ทราบ	0.3	1.4	3.6	0.9	0.3	0.3	0.2	-	1.2	-	-	8.3				Unknown

ตารางที่ 18 จำนวนลูกจ้าง จำแนกตามอาชีพ ระดับของรายได้ เพศ และเขตการปกครอง ภาคตะวันออกเฉียงเหนือ (ต่อ)

TABLE 18 EMPLOYEE BY OCCUPATION, INCOME CLASS, SEX AND AREA, NORTHEASTERN REGION (Contd.)

ไตรมาสที่ 4/2555 : Quarter 4/2012

ในเขตเทศบาล MUNICIPAL AREA

หน่วยนับพัน : in Thousands

ระดับของรายได้	อาชีพ Occupation										อาชีพ ได้จำแนก ในหมวดอื่น	INCOME CLASS
	รวม	ผู้บัญญัติกฎหมาย และ ผู้จัดการ Legislators & Managers	วิชาชีพ ด้านต่างๆ Professional	วิชาชีพ ด้านเทคนิค Technicians	เสมียน Clerks	พนักงาน บริการ Service Workers	ด้านการเกษตร และประมง Agricultural & Fishery	ด้านความ สามารถทางฝีมือ Craft & Related trades	ผู้ปฏิบัติงาน โรงงานเครื่องจักร Plant & Machine operators	อาชีพอื่น ฐานต่างๆ Elementary occupations		
ยอดรวม	1,024.0	48.4	176.5	80.1	92.7	188.9	29.5	137.2	99.4	171.3	-	TOTAL
ชาย	569.8	35.1	64.0	43.6	31.8	100.9	16.6	115.3	60.7	101.9	-	MALE
ต่ำกว่า 1,501 บาท	9.5	-	-	0.4	-	0.9	1.7	1.6	-	4.9	-	Less than 1,501 Baht
1,501 - 2,500 บาท	15.7	-	0.6	0.1	-	0.5	2.7	2.3	1.2	8.3	-	1,501 - 2,500 Baht
2,501 - 3,500 บาท	15.1	-	-	0.1	-	2.3	1.5	1.8	0.7	8.8	-	2,501 - 3,500 Baht
3,501 - 4,500 บาท	30.7	-	-	0.1	0.6	4.4	3.2	7.4	3.3	11.7	-	3,501 - 4,500 Baht
4,501 - 5,500 บาท	63.1	4.8	-	0.6	0.6	10.5	2.6	15.1	5.9	22.9	-	4,501 - 5,500 Baht
5,501 - 6,500 บาท	87.3	0.1	0.8	1.6	4.1	18.6	2.0	25.3	14.9	20.0	-	5,501 - 6,500 Baht
6,501 - 7,500 บาท	64.6	0.3	1.2	3.2	3.3	15.4	0.5	20.2	9.3	11.4	-	6,501 - 7,500 Baht
7,501 - 10,000 บาท	107.4	7.9	7.2	4.2	7.9	21.7	1.8	28.8	17.3	10.7	-	7,501 - 10,000 Baht
10,001 - 15,000 บาท	60.7	4.0	10.4	13.7	6.3	12.1	0.5	7.3	4.1	2.3	-	10,001 - 15,000 Baht
15,001 - 20,000 บาท	32.7	2.1	7.1	9.1	3.5	6.3	0.1	1.4	2.9	0.3	-	15,001 - 20,000 Baht
20,001 - 30,000 บาท	39.5	5.1	14.0	7.7	3.3	6.9	-	1.9	0.5	-	-	20,001 - 30,000 Baht
มากกว่า 30,000 บาท	40.1	10.1	22.6	2.6	2.0	0.5	-	1.2	0.5	0.4	-	More than 30,000 Baht
ไม่ทราบ	3.5	0.7	-	0.3	0.1	0.8	0.1	1.0	0.1	0.4	-	Unknown
หญิง	454.2	13.3	112.5	36.5	60.9	87.9	12.9	21.9	38.8	69.5	-	FEMALE
ต่ำกว่า 1,501 บาท	9.0	-	0.2	0.1	-	0.9	2.4	0.7	-	4.7	-	Less than 1,501 Baht
1,501 - 2,500 บาท	12.1	-	-	-	-	0.5	2.5	2.5	0.4	6.2	-	1,501 - 2,500 Baht
2,501 - 3,500 บาท	15.2	-	-	0.1	-	3.6	0.6	1.8	2.6	6.6	-	2,501 - 3,500 Baht
3,501 - 4,500 บาท	27.4	-	0.4	0.4	0.4	8.0	1.8	3.1	1.2	12.2	-	3,501 - 4,500 Baht
4,501 - 5,500 บาท	42.4	1.3	1.9	0.8	2.0	13.9	2.0	3.0	4.0	13.6	-	4,501 - 5,500 Baht
5,501 - 6,500 บาท	58.0	0.3	1.2	3.0	2.5	16.2	1.5	4.9	12.7	15.7	-	5,501 - 6,500 Baht
6,501 - 7,500 บาท	39.7	0.3	1.3	1.5	7.3	12.9	0.9	2.3	7.5	5.8	-	6,501 - 7,500 Baht
7,501 - 10,000 บาท	88.3	1.3	12.4	12.4	20.2	24.5	1.0	2.8	10.0	3.7	-	7,501 - 10,000 Baht
10,001 - 15,000 บาท	62.8	2.6	26.2	8.6	17.9	5.6	0.2	0.5	0.4	0.6	-	10,001 - 15,000 Baht
15,001 - 20,000 บาท	29.7	1.8	16.0	4.4	6.7	0.9	-	-	-	0.0	-	15,001 - 20,000 Baht
20,001 - 30,000 บาท	31.8	2.2	22.6	3.7	2.6	0.7	-	-	-	-	-	20,001 - 30,000 Baht
มากกว่า 30,000 บาท	35.9	3.4	29.5	1.6	1.2	0.3	-	-	-	-	-	More than 30,000 Baht
ไม่ทราบ	1.8	0.3	0.8	-	-	0.1	0.1	0.2	-	0.4	-	Unknown

ตารางที่ 18 จำนวนลูกจ้าง จำแนกตามอาชีพ ระดับของรายได้ เพศ และเขตการปกครอง ภาคตะวันออกเฉียงเหนือ (ต่อ)

TABLE 18 EMPLOYEE BY OCCUPATION, INCOME CLASS, SEX AND AREA, NORTHEASTERN REGION (Contd.)

หน่วยนับพัน : in Thousands

ระดับของรายได้	อาชีพ Occupation										อาชีพอื่น Elementary occupations	คนงานซึ่งมี ได้จำแนกไว้ ในหมวดอื่น Not classifiable	INCOME CLASS
	รวม	ผู้บริหาร และ ผู้จัดการ Legislators & Managers	วิชาชีพ ด้านต่างๆ Professional	วิชาชีพ ด้านเทคนิค Technicians	เสมียน Clerks	พนักงาน บริการ Service Workers	ด้านการเกษตร และประมง Agricultural & Fishery	ด้านความ สามารถทางฝีมือ Craft & Related trades	ผู้ปฏิบัติงาน โรงงานเครื่องจักร Plant & Machine operators	อาชีพอื่น Elementary occupations			
ยอดรวม	3,003.7	188.2	309.0	1,356.6	135.7	396.5	217.0	505.0	333.9	782.8	-	TOTAL	
ชาย	1,773.5	150.8	128.6	65.9	33.9	176.5	121.7	409.8	218.6	467.7	-	MALE	
ต่ำกว่า 1,501 บาท	61.9	-	-	-	-	0.6	13.9	7.7	1.5	38.1	-	Less than 1,501 Baht	
1,501 - 2,500 บาท	82.0	-	4.6	-	-	1.0	17.1	12.8	3.6	42.9	-	1,501 - 2,500 Baht	
2,501 - 3,500 บาท	73.6	-	-	-	-	5.1	7.1	13.7	9.7	37.9	-	2,501 - 3,500 Baht	
3,501 - 4,500 บาท	171.1	-	1.3	-	-	12.8	20.8	41.7	8.2	86.3	-	3,501 - 4,500 Baht	
4,501 - 5,500 บาท	274.8	51.5	0.2	5.9	0.7	26.3	26.0	53.2	19.8	91.3	-	4,501 - 5,500 Baht	
5,501 - 6,500 บาท	331.0	6.8	1.8	5.0	4.1	36.7	21.0	113.2	56.5	85.9	-	5,501 - 6,500 Baht	
6,501 - 7,500 บาท	209.8	21.4	4.3	5.4	5.2	10.9	6.3	73.8	39.6	42.9	-	6,501 - 7,500 Baht	
7,501 - 10,000 บาท	320.7	43.9	14.1	21.1	16.6	47.5	8.6	83.3	49.8	35.7	-	7,501 - 10,000 Baht	
10,001 - 15,000 บาท	97.0	4.6	30.3	12.0	4.1	18.1	0.9	6.3	16.5	4.2	-	10,001 - 15,000 Baht	
15,001 - 20,000 บาท	58.7	3.2	26.8	5.6	2.4	12.3	-	0.8	7.4	0.2	-	15,001 - 20,000 Baht	
20,001 - 30,000 บาท	36.3	4.4	17.5	6.3	0.7	5.1	-	-	2.2	-	-	20,001 - 30,000 Baht	
มากกว่า 30,000 บาท	43.4	11.8	27.6	1.8	-	-	-	0.7	1.6	-	-	More than 30,000 Baht	
ไม่ทราบ	13.4	3.3	0.3	2.8	-	-	-	2.7	2.1	2.2	-	Unknown	
หญิง	1,230.2	37.4	180.4	69.7	101.8	220.0	95.4	95.2	115.3	315.1	-	FEMALE	
ต่ำกว่า 1,501 บาท	62.0	-	-	-	-	8.3	22.1	8.6	0.2	22.7	-	Less than 1,501 Baht	
1,501 - 2,500 บาท	72.9	-	-	-	-	6.3	16.1	6.4	3.4	40.8	-	1,501 - 2,500 Baht	
2,501 - 3,500 บาท	57.6	-	-	-	-	7.3	3.8	11.3	6.6	28.6	-	2,501 - 3,500 Baht	
3,501 - 4,500 บาท	142.6	-	2.2	-	11.0	24.8	15.9	11.7	6.4	70.6	-	3,501 - 4,500 Baht	
4,501 - 5,500 บาท	172.5	14.3	5.3	9.1	5.5	39.2	16.8	12.8	12.6	56.9	-	4,501 - 5,500 Baht	
5,501 - 6,500 บาท	196.7	1.0	1.9	7.7	12.7	48.4	13.3	18.5	37.2	56.1	-	5,501 - 6,500 Baht	
6,501 - 7,500 บาท	105.0	6.2	3.6	5.4	3.9	28.3	1.7	17.7	20.8	17.5	-	6,501 - 7,500 Baht	
7,501 - 10,000 บาท	193.4	2.9	27.9	22.5	39.8	42.4	4.8	8.2	26.1	18.8	-	7,501 - 10,000 Baht	
10,001 - 15,000 บาท	97.2	-	47.7	13.1	20.3	11.3	0.5	-	2.1	2.3	-	10,001 - 15,000 Baht	
15,001 - 20,000 บาท	44.9	0.4	36.7	4.2	2.0	1.6	-	-	-	-	-	15,001 - 20,000 Baht	
20,001 - 30,000 บาท	45.1	8.3	26.1	3.9	5.1	1.9	-	-	-	-	-	20,001 - 30,000 Baht	
มากกว่า 30,000 บาท	33.8	4.5	28.4	0.3	0.7	-	-	-	-	-	-	More than 30,000 Baht	
ไม่ทราบ	6.5	-	0.6	3.6	0.9	0.2	0.3	-	-	0.9	-	Unknown	

ตารางที่ 19 จำนวนลูกจ้าง จำนวนตามอุตสาหกรรม ระดับของรายได้ ภาคตะวันออกเฉียงเหนือ

TABLE 19 EMPLOYEE BY INDUSTRY, INCOME CLASS, NORTHEASTERN REGION

ไตรมาสที่ 4/2555 : Quarter 4/2012

หน่วยนับพัน : in Thousands

ระดับของรายได้	อุตสาหกรรม Industry													TOTAL	INCOME CLASS
	รวม	เกษตรกรรม การขุด และการประมง Agriculture	การทำเหมืองแร่ และเหมืองหิน Mining	การผลิต Manufac- turing	ไฟฟ้า ก๊าซ ไฮโดรเจน และพลังงาน Electricity	การจัดการน้ำ บำบัดน้ำเสีย และประปา Water supply sewerage, waste	การก่อสร้าง Construction	การขนส่ง การขนส่ง การขนส่ง การขนส่ง การขนส่ง Transport, storage	การขนส่ง และ สถานที่เก็บสินค้า Transportation and storage	ที่พักแรมและ บริการด้านอาหาร Accommodation and food service	ข้อมูลข่าวสาร และการสื่อสาร Information communication	กิจกรรมการเงินและ การประกันภัย Financial intermediation			
ทั้งหมด	4,027.6	704.6	17.6	586.1	15.4	11.1	585.7	503.6	57.1	121.2	18.3	53.3	53.3	TOTAL	
ต่ำกว่า 1,501 บาท	142.4	98.8	-	12.7	0.1	-	15.3	5.1	0.3	0.7	-	-	-	Less than 1,501 Baht	
1,501 - 2,500 บาท	182.7	115.0	-	16.5	-	0.6	20.4	6.2	2.6	3.7	-	-	-	1,501 - 2,500 Baht	
2,501 - 3,500 บาท	161.5	62.7	-	28.6	-	1.1	28.6	9.7	8.6	7.4	0.2	0.1	0.1	2,501 - 3,500 Baht	
3,501 - 4,500 บาท	371.9	148.5	-	41.2	0.0	-	72.9	36.9	2.6	20.2	1.2	0.3	0.3	3,501 - 4,500 Baht	
4,501 - 5,500 บาท	552.8	122.3	0.4	67.5	0.9	0.7	107.6	71.3	5.1	19.4	0.4	1.9	1.9	4,501 - 5,500 Baht	
5,501 - 6,500 บาท	675.0	82.7	0.5	158.0	4.1	2.5	142.4	119.0	8.0	27.5	0.7	2.5	2.5	5,501 - 6,500 Baht	
6,501 - 7,500 บาท	419.2	25.5	4.2	101.5	0.9	2.1	95.5	70.0	3.3	8.9	0.4	2.3	2.3	6,501 - 7,500 Baht	
7,501 - 10,000 บาท	709.7	30.8	9.0	118.4	1.9	0.4	80.3	127.2	15.6	19.3	5.4	17.1	17.1	7,501 - 10,000 Baht	
10,001 - 15,000 บาท	317.6	7.4	2.2	32.1	1.3	0.4	6.5	32.2	8.4	5.7	3.9	10.2	10.2	10,001 - 15,000 Baht	
15,001 - 20,000 บาท	166.0	0.5	1.3	4.5	0.2	0.8	7.9	14.2	0.5	1.2	2.7	8.5	8.5	15,001 - 20,000 Baht	
20,001 - 30,000 บาท	152.7	1.1	-	3.2	1.5	2.5	3.4	7.2	0.4	7.2	1.0	3.1	3.1	20,001 - 30,000 Baht	
มากกว่า 30,000 บาท	153.2	0.4	-	1.1	4.4	0.0	1.9	4.0	1.8	-	2.4	6.4	6.4	More than 30,000 Baht	
ไม่ทราบ	25.1	9.0	-	0.7	-	-	3.3	0.8	-	0.1	-	0.8	0.8	Unknown	

ตารางที่ 19 จำนวนลูกจ้าง จำแนกตามอุตสาหกรรม ระดับของรายได้ ภาคตะวันออกเฉียงเหนือ (ต่อ)

TABLE 19 EMPLOYEE BY INDUSTRY, INCOME CLASS, NORTHEASTERN REGION (Contd.)

ไตรมาสที่ 4/2555 : Quarter 4/2012

หน่วยเป็นพัน : In Thousands

ระดับของรายได้	อุตสาหกรรม (ต่อ) Industry (Contd.)											INCOME CLASS
	กิจกรรมอสังหาริมทรัพย์ Real estate activities	กิจกรรมทางวิชาชีพ และเทคนิค Professional/scientific technical activities	การบริหารสนับสนุน และป้องกันประเทศ Administrative support service activities	การบริหารราชการ ป้องกันประเทศ Public admin- istration defence	การศึกษา Education	งานสังคมสงเคราะห์ และนันทนาการ Health and social work entertainment	บริการด้านอื่นๆ Other service	งานในครัวเรือน ส่วนบุคคล Activities of household	กิจกรรมของ องค์กร Extra- territorial	ไม่ทราบ Unknown	TOTAL	
ทั้งหมด	5.2	13.3	30.3	609.8	393.7	208.8	23.5	20.3	48.7	-	-	TOTAL
ต่ำกว่า 1,501 บาท	-	-	1.5	1.7	0.2	1.7	0.1	0.5	3.8	-	-	Less than 1,501 Baht
1,501 - 2,500 บาท	-	-	-	1.0	2.9	-	7.2	0.8	6.1	-	-	1,501 - 2,500 Baht
2,501 - 3,500 บาท	0.0	-	1.3	3.9	2.7	1.1	0.4	0.2	5.0	-	-	2,501 - 3,500 Baht
3,501 - 4,500 บาท	0.6	1.0	7.0	120	6.6	5.8	1.5	2.1	11.4	-	-	3,501 - 4,500 Baht
4,501 - 5,500 บาท	0.0	1.9	4.6	106.1	21.0	9.9	1.1	1.5	9.1	-	-	4,501 - 5,500 Baht
5,501 - 6,500 บาท	2.4	1.0	4.4	46.6	22.0	26.9	5.2	9.0	7.7	-	-	5,501 - 6,500 Baht
6,501 - 7,500 บาท	0.9	1.6	3.2	51.8	9.3	26.5	1.6	4.8	5.0	-	-	6,501 - 7,500 Baht
7,501 - 10,000 บาท	0.6	0.7	7.1	157.3	61.2	51.2	4.5	1.0	0.7	-	-	7,501 - 10,000 Baht
10,001 - 15,000 บาท	0.6	6.4	0.8	85.9	81.6	31.1	0.5	0.3	0.1	-	-	10,001 - 15,000 Baht
15,001 - 20,000 บาท	-	0.1	0.3	60.4	40.9	21.6	0.5	0.1	-	-	-	15,001 - 20,000 Baht
20,001 - 30,000 บาท	-	0.5	0.1	51.9	50.6	19.2	-	-	-	-	-	20,001 - 30,000 Baht
มากกว่า 30,000 บาท	-	0.2	-	24.6	92.7	12.3	1.1	-	-	-	-	More than 30,000 Baht
ไม่ทราบ	-	-	-	6.7	2.2	1.5	-	-	0.0	-	-	Unknown

ตารางที่ 19 จำนวนลูกจ้าง จำนวนตามอุตสาหกรรม ระดับของรายได้ และเพศ ภาคตะวันออกเฉียงเหนือ
TABLE 19 EMPLOYEE BY INDUSTRY, INCOME CLASS AND SEX, NORTHEASTERN REGION

ระดับของรายได้	อุตสาหกรรม Industry											กิจกรรมการเงินและการประกันภัย Financial Intermediation	INCOME CLASS
	รวม	เกษตรกรรม การป่าไม้ และภาคประมง Agriculture	การทำเหมืองแร่และเหมืองหิน Mining	การผลิต การผลิต เฟอร์นิเจอร์และเครื่องใช้ในบ้าน Furniture and household appliances	ไฟฟ้า ก๊าซ การจัดการน้ำ ขยะมูลฝอย และประปา Electricity, water supply, sewerage, waste	การก่อสร้าง Construction	การขนส่ง การขายปลีก การซ่อมยานยนต์ Transport, storage	การขนส่งและสถานที่เก็บสินค้า Transportation and storage	ที่พักแรมและบริการด้านอาหาร Accommodation and food service	ข้อมูลข่าวสารและการสื่อสาร Information and communication	ข้อมูลข่าวสารและการสื่อสาร Information and communication		
Total	2,343.2	414.0	14.9	285.5	11.5	6.7	497.0	309.8	48.5	37.0	11.4	26.2	MALE
ชาย													
ต่ำกว่า 1,501 บาท	71.4	53.0	-	3.3	-	-	12.3	0.6	0.3	-	-	-	Less than 1,501 Baht
1,501 - 2,500 บาท	97.7	60.2	-	1.8	-	0.6	15.9	5.5	2.4	0.4	-	-	1,501 - 2,500 Baht
2,501 - 3,500 บาท	88.7	41.0	-	3.8	-	0.4	20.6	7.2	8.6	1.9	0.2	0.1	2,501 - 3,500 Baht
3,501 - 4,500 บาท	201.8	83.4	-	19.1	0.0	-	60.9	18.6	2.5	7.3	1.2	0.1	3,501 - 4,500 Baht
4,501 - 5,500 บาท	337.8	77.2	0.4	36.2	0.8	0.4	79.4	36.8	4.9	3.6	0.3	0.8	4,501 - 5,500 Baht
5,501 - 6,500 บาท	418.3	47.5	0.5	75.1	3.4	2.5	127.6	79.7	5.6	6.9	0.5	1.8	5,501 - 6,500 Baht
6,501 - 7,500 บาท	274.5	18.6	4.2	54.5	0.5	0.6	81.2	47.2	3.2	6.2	0.4	0.9	6,501 - 7,500 Baht
7,501 - 10,000 บาท	428.0	17.7	7.9	63.4	1.3	0.2	77.3	79.2	10.9	7.8	1.4	9.1	7,501 - 10,000 Baht
10,001 - 15,000 บาท	157.6	6.1	0.5	22.7	1.2	0.3	5.7	18.5	8.0	2.3	2.4	4.3	10,001 - 15,000 Baht
15,001 - 20,000 บาท	91.4	0.5	1.3	2.5	-	0.3	7.7	8.0	0.4	0.5	2.7	4.3	15,001 - 20,000 Baht
20,001 - 30,000 บาท	75.8	1.1	-	1.4	1.5	1.4	3.4	4.3	0.4	0.1	0.5	1.4	20,001 - 30,000 Baht
มากกว่า 30,000 บาท	83.4	0.4	-	1.1	2.9	0.0	1.9	3.9	1.5	-	1.9	3.6	More than 30,000 Baht
ไม่ทราบ	16.8	7.7	-	0.5	-	-	3.2	0.6	-	-	-	-	Unknown
หญิง													
ต่ำกว่า 1,501 บาท	1,684.4	290.7	2.7	300.6	3.9	4.4	88.7	193.8	8.5	84.1	6.8	27.1	FEMALE
1,501 - 2,500 บาท	71.0	45.8	-	9.4	0.1	-	3.0	4.5	-	0.7	-	-	Less than 1,501 Baht
2,501 - 3,500 บาท	85.0	54.8	-	14.7	-	-	4.5	0.7	0.2	3.3	-	-	1,501 - 2,500 Baht
3,501 - 4,500 บาท	72.8	21.8	-	24.8	-	0.7	8.0	2.6	-	5.5	-	-	2,501 - 3,500 Baht
4,501 - 5,500 บาท	170.0	65.1	-	22.1	-	-	12.0	18.3	0.1	12.9	-	0.2	3,501 - 4,500 Baht
5,501 - 6,500 บาท	214.9	45.2	-	31.2	0.1	0.3	28.2	34.5	0.2	15.8	0.1	1.1	4,501 - 5,500 Baht
6,501 - 7,500 บาท	254.7	35.2	-	82.9	0.8	-	14.8	39.4	2.4	20.6	0.1	0.7	5,501 - 6,500 Baht
7,501 - 10,000 บาท	144.7	7.0	-	46.9	0.5	1.6	14.2	22.8	0.1	2.7	-	1.4	6,501 - 7,500 Baht
10,001 - 15,000 บาท	281.7	13.2	1.1	55.0	0.6	0.2	3.0	48.0	4.7	11.4	4.0	8.1	7,501 - 10,000 Baht
15,001 - 20,000 บาท	159.9	1.3	1.7	9.4	0.1	0.1	0.7	13.7	0.4	3.4	1.5	6.0	10,001 - 15,000 Baht
20,001 - 30,000 บาท	74.6	-	-	2.0	0.2	0.5	0.1	6.3	0.1	0.7	-	4.3	15,001 - 20,000 Baht
มากกว่า 30,000 บาท	76.9	-	-	1.8	-	1.1	-	2.8	-	7.0	0.5	1.8	20,001 - 30,000 Baht
ไม่ทราบ	69.7	-	-	0.1	1.5	-	-	0.1	0.3	-	0.5	2.8	More than 30,000 Baht
ไม่ทราบ	8.3	1.3	-	0.2	-	-	0.1	0.3	-	0.1	-	0.8	Unknown

ตารางที่ 19 จำนวนลูกจ้าง จำแนกตามอุตสาหกรรม ระดับของรายได้ เพศ และเขตการปกครอง ภาคตะวันออกเฉียงเหนือ (ต่อ)

TABLE 19 EMPLOYEE BY INDUSTRY, INCOME CLASS, SEX AND AREA, NORTHEASTERN REGION (Contd.)

ระดับของรายได้	อุตสาหกรรม Industry													กิจกรรมการเงินและการประกันภัย Financial Intermediation	TOTAL	INCOME CLASS	
	รวม	เกษตรกรรม การปลูก เหมืองแร่ และเหมืองหิน	การทำเหมืองแร่	การผลิต	ไฟฟ้า ก๊าซ ไอน้ำระบบปรับอากาศ	การขนส่ง น้ำประปา และน้ำเสีย	การก่อสร้าง	การขนส่ง การขุดลอก การขนถ่าย	การขนส่ง และ การเก็บ ขนถ่าย	การขนส่ง และ การเก็บ ขนถ่าย	ที่พักแรมและ บริการด้านอาหาร	ข้อมูลข่าวสาร และการสื่อสาร	ที่พักแรมและ บริการด้านอาหาร				
	Total	Agriculture	Mining	Manufacturing	Electricity	Water supply sewerage, waste	Construction	Transport, storage	Transportation and storage	Accommodation and food service	Information and communication	Accommodation and food service					
ยอดรวม	1,024.0	72.6	2.7	142.6	10.8	5.4	105.6	159.1	17.8	54.8	7.8	29.2	29.2				
ชาย	569.8	43.2	2.5	72.4	8.9	3.1	86.5	96.4	15.0	21.0	4.5	13.3	13.3				MALE
ต่ำกว่า 1,501 บาท	9.5	5.3	-	0.5	0.6	-	2.5	0.6	-	-	-	-	-	-	-	-	Less than 1,501 Baht
1,501 - 2,500 บาท	15.7	9.6	-	1.3	-	-	3.1	0.1	0.5	0.4	-	-	-	-	-	-	1,501 - 2,500 Baht
2,501 - 3,500 บาท	15.1	4.6	-	1.0	-	0.4	3.6	1.1	0.9	1.9	0.2	0.1	0.1	-	-	-	2,501 - 3,500 Baht
3,501 - 4,500 บาท	30.7	7.5	-	1.9	0.0	-	8.5	5.2	1.6	2.4	-	0.1	0.1	-	-	-	3,501 - 4,500 Baht
4,501 - 5,500 บาท	63.1	8.0	0.4	4.9	0.8	0.1	17.7	12.5	2.1	2.1	0.3	0.3	0.3	-	-	-	4,501 - 5,500 Baht
5,501 - 6,500 บาท	87.3	4.0	-	16.8	1.8	0.1	19.3	20.7	2.0	4.7	0.5	1.4	1.4	-	-	-	5,501 - 6,500 Baht
6,501 - 7,500 บาท	64.6	0.5	0.4	11.6	0.5	0.2	12.3	16.2	1.2	4.3	0.4	0.9	0.9	-	-	-	6,501 - 7,500 Baht
7,501 - 10,000 บาท	107.4	1.9	0.1	19.5	0.6	0.2	10.8	28.4	2.8	2.3	0.8	2.1	2.1	-	-	-	7,501 - 10,000 Baht
10,001 - 15,000 บาท	60.7	0.8	0.4	10.1	1.2	0.3	3.8	9.7	1.7	2.3	0.7	2.1	2.1	-	-	-	10,001 - 15,000 Baht
15,001 - 20,000 บาท	32.7	0.1	1.3	2.5	-	0.3	0.7	1.3	0.4	0.5	0.8	2.1	2.1	-	-	-	15,001 - 20,000 Baht
20,001 - 30,000 บาท	39.5	-	-	1.4	1.1	1.4	1.4	1.3	0.4	0.1	0.5	0.7	0.7	-	-	-	20,001 - 30,000 Baht
มากกว่า 30,000 บาท	40.1	0.4	-	1.1	2.9	0.0	0.3	0.2	1.5	-	0.4	3.6	3.6	-	-	-	More than 30,000 Baht
ไม่รู้	3.5	0.6	-	-	-	-	1.0	0.6	-	-	-	-	-	-	-	-	Unknown
หญิง	454.2	29.5	0.1	70.2	1.9	2.4	19.1	62.7	2.8	33.8	3.2	15.9	15.9				FEMALE
ต่ำกว่า 1,501 บาท	9.0	5.8	-	0.6	0.1	-	0.7	-	-	0.3	-	-	-	-	-	-	Less than 1,501 Baht
1,501 - 2,500 บาท	12.1	6.6	-	3.1	-	-	1.1	0.5	0.2	0.1	-	-	-	-	-	-	1,501 - 2,500 Baht
2,501 - 3,500 บาท	15.2	2.4	-	4.2	-	0.7	1.3	0.8	0.1	4.1	-	-	-	-	-	-	2,501 - 3,500 Baht
3,501 - 4,500 บาท	27.4	4.2	-	4.9	-	-	3.8	2.4	0.1	4.3	-	0.2	0.2	-	-	-	3,501 - 4,500 Baht
4,501 - 5,500 บาท	42.4	5.2	-	7.0	0.1	-	3.7	8.8	0.2	6.4	0.1	0.8	0.8	-	-	-	4,501 - 5,500 Baht
5,501 - 6,500 บาท	58.0	3.2	-	18.1	-	-	5.0	12.9	1.0	5.8	0.1	0.7	0.7	-	-	-	5,501 - 6,500 Baht
6,501 - 7,500 บาท	39.7	0.5	-	10.9	0.5	0.7	3.1	9.9	0.1	2.0	-	0.5	0.5	-	-	-	6,501 - 7,500 Baht
7,501 - 10,000 บาท	88.3	1.1	0.1	15.7	0.6	0.2	0.4	19.6	0.7	7.9	0.4	3.8	3.8	-	-	-	7,501 - 10,000 Baht
10,001 - 15,000 บาท	62.8	0.3	-	4.1	0.1	0.1	-	6.4	0.1	2.7	1.5	3.6	3.6	-	-	-	10,001 - 15,000 Baht
15,001 - 20,000 บาท	29.7	-	-	1.1	0.2	0.5	0.1	0.4	0.1	0.3	-	2.5	2.5	-	-	-	15,001 - 20,000 Baht
20,001 - 30,000 บาท	31.8	-	-	0.3	-	0.2	-	1.0	-	-	0.5	1.2	1.2	-	-	-	20,001 - 30,000 Baht
มากกว่า 30,000 บาท	35.9	-	-	0.1	0.4	-	-	0.1	0.3	-	0.5	2.6	2.6	-	-	-	More than 30,000 Baht
ไม่รู้	1.8	0.2	-	0.2	-	-	0.1	0.0	-	0.1	-	0.1	0.1	-	-	-	Unknown

ตารางที่ 19 จำนวนลูกจ้าง จำแนกตามอุตสาหกรรม ระดับของรายได้ เพศ และเขตการปกครอง ภาคตะวันออกเฉียงเหนือ (ต่อ)

TABLE 19 EMPLOYEE BY INDUSTRY, INCOME CLASS, SEX AND AREA, NORTHEASTERN REGION (Contd.)

ระดับของรายได้	อุตสาหกรรม (ต่อ) Industry (Contd.)											กิจกรรมขององค์กร Extra-territorial	ไม่ทราบ Unknown	INCOME CLASS
	กิจกรรมอสังหาริมทรัพย์ Real estate activities	กิจกรรมทางวิชาชีพ วิทยาศาสตร์และเทคโนโลยี Professional/scientific and technical activities	การบริหารสนับสนุน และป้องกันประเทศ Administrative and support service activities	การบริหารราชการ ป้องกันประเทศ Public administration defence	การศึกษา Education	กิจกรรมด้านสุขภาพ งานสังคมสงเคราะห์ Health and social work	ศิลปะ ความบันเทิง และนันทนาการ Art, entertainment	บริการด้านอื่นๆ Other service	งานในครัวเรือน Activities of household	กิจกรรมขององค์กร territorial	ไม่ทราบ Unknown			
อุตสาหกรรม	3.4	6.0	12.7	166.6	142.5	64.6	4.0	6.5	9.3	-	-	-	TOTAL	
ชาย	2.6	2.9	5.3	107.6	59.7	19.9	1.3	2.5	1.2	-	-	-	MALE	
ต่ำกว่า 1,501 บาท	-	-	-	0.1	-	0.1	-	-	0.4	-	-	-	Less than 1,501 Baht	
1,501 - 2,500 บาท	-	-	-	0.5	0.3	-	0.1	-	-	-	-	-	1,501 - 2,500 Baht	
2,501 - 3,500 บาท	0.0	-	-	0.5	-	-	0.4	-	0.3	-	-	-	2,501 - 3,500 Baht	
3,501 - 4,500 บาท	0.6	-	0.4	0.8	0.3	-	0.1	1.1	0.2	-	-	-	3,501 - 4,500 Baht	
4,501 - 5,500 บาท	-	0.7	0.5	10.1	2.2	0.2	-	0.7	0.1	-	-	-	4,501 - 5,500 Baht	
5,501 - 6,500 บาท	0.3	0.0	2.0	7.1	2.9	2.9	0.2	-	0.2	-	-	-	5,501 - 6,500 Baht	
6,501 - 7,500 บาท	0.4	1.1	0.9	8.5	1.8	3.4	-	0.1	-	-	-	-	6,501 - 7,500 Baht	
7,501 - 10,000 บาท	0.6	0.2	1.2	22.8	9.1	3.5	0.2	0.3	-	-	-	-	7,501 - 10,000 Baht	
10,001 - 15,000 บาท	0.6	0.4	-	15.3	7.9	3.4	0.2	-	-	-	-	-	10,001 - 15,000 Baht	
15,001 - 20,000 บาท	-	0.1	0.3	14.7	5.5	2.0	-	0.1	-	-	-	-	15,001 - 20,000 Baht	
20,001 - 30,000 บาท	-	0.2	-	20.4	8.0	2.6	-	-	-	-	-	-	20,001 - 30,000 Baht	
มากกว่า 30,000 บาท	-	0.2	-	5.9	21.4	2.0	0.2	-	-	-	-	-	More than 30,000 Baht	
ไม่ทราบ	-	-	-	1.1	-	-	-	-	0.0	-	-	-	Unknown	
หญิง	0.9	3.1	7.4	59.0	82.8	44.7	2.7	4.0	8.1	-	-	-	FEMALE	
ต่ำกว่า 1,501 บาท	-	-	0.1	0.3	0.2	0.2	-	-	0.6	-	-	-	Less than 1,501 Baht	
1,501 - 2,500 บาท	-	-	-	-	-	-	-	-	0.6	-	-	-	1,501 - 2,500 Baht	
2,501 - 3,500 บาท	-	-	-	-	0.0	-	-	0.2	1.6	-	-	-	2,501 - 3,500 Baht	
3,501 - 4,500 บาท	-	-	2.2	0.9	1.0	0.4	0.3	1.1	1.9	-	-	-	3,501 - 4,500 Baht	
4,501 - 5,500 บาท	0.0	-	1.0	2.9	3.2	1.1	-	0.6	1.6	-	-	-	4,501 - 5,500 Baht	
5,501 - 6,500 บาท	0.4	0.1	1.7	2.8	1.8	1.5	0.7	1.1	1.3	-	-	-	5,501 - 6,500 Baht	
6,501 - 7,500 บาท	0.5	0.6	1.3	2.8	1.9	4.0	-	0.1	0.4	-	-	-	6,501 - 7,500 Baht	
7,501 - 10,000 บาท	-	0.5	0.4	12.1	13.5	9.7	0.9	0.7	0.1	-	-	-	7,501 - 10,000 Baht	
10,001 - 15,000 บาท	-	1.7	0.8	16.8	15.8	8.0	0.3	0.3	0.1	-	-	-	10,001 - 15,000 Baht	
15,001 - 20,000 บาท	-	-	-	9.5	7.5	7.1	0.5	-	-	-	-	-	15,001 - 20,000 Baht	
20,001 - 30,000 บาท	-	0.2	0.1	7.8	11.8	8.8	-	-	-	-	-	-	20,001 - 30,000 Baht	
มากกว่า 30,000 บาท	-	-	-	2.8	25.3	4.0	-	-	-	-	-	-	More than 30,000 Baht	
ไม่ทราบ	-	-	-	0.3	0.8	-	-	-	-	-	-	-	Unknown	

ตารางที่ 19 จำนวนลูกจ้าง จำแนกตามอุตสาหกรรม ระดับของรายได้ เพศ และเขตภาคกลาง ภาคตะวันออกเฉียงเหนือ (ต่อ)

TABLE 19 EMPLOYEE BY INDUSTRY, INCOME CLASS, SEX AND AREA, NORTHEASTERN REGION (Contd.)

ระดับของรายได้	เขตภาคเหนือ NON-MUNICIPAL AREA											รวม	INCOME CLASS
	เกษตรกรรม และป่าไม้ Agriculture and Forestry	เหมืองแร่ และหิน Mining	การตัด ไม้ Manufacturing	ไฟฟ้า และก๊าซ ไฮโดรเจน Electricity	การจัด หาน้ำ และ น้ำเสีย Water supply and sewage	การก่อสร้าง Construction	การขนส่ง และ การเก็บ ขยะ Transport, storage and waste	การขนส่ง และ การเก็บ ขยะ Transportation and storage	ที่พักแรม และ บริการ อาหาร Accommodation and food service	ข้อมูล สื่อสาร และ การสื่อสาร Information and communication	บริการ การเงิน และ การ ประกันภัย Financial intermediation		
ยอดรวม	6320	149	4435	4.6	5.7	480.1	344.6	393.3	66.4	10.5	24.1	TOTAL	
ชาย	3708	124	2131	2.6	3.6	410.6	213.5	335	16.0	6.9	12.9	MALE	
ต่ำกว่า 1,501 บาท	47.7	-	2.8	-	-	9.8	-	0.3	-	-	-	Less than 1,501 Baht	
1,501 - 2,500 บาท	506	-	0.6	-	0.6	12.8	5.4	1.9	-	-	-	1,501 - 2,500 Baht	
2,501 - 3,500 บาท	36.3	-	2.8	-	-	16.9	6.1	7.6	-	-	-	2,501 - 3,500 Baht	
3,501 - 4,500 บาท	75.9	-	17.2	-	-	52.4	13.4	0.9	4.9	1.2	-	3,501 - 4,500 Baht	
4,501 - 5,500 บาท	69.2	-	31.4	-	0.4	61.7	24.3	2.8	1.6	-	0.5	4,501 - 5,500 Baht	
5,501 - 6,500 บาท	43.5	0.5	58.3	1.6	2.4	106.9	60.3	3.6	2.2	-	0.4	5,501 - 6,500 Baht	
6,501 - 7,500 บาท	18.0	3.9	209.8	0.3	0.3	68.9	31.0	1.9	1.9	-	-	6,501 - 7,500 Baht	
7,501 - 10,000 บาท	15.7	7.8	43.9	0.7	-	66.5	50.8	8.1	5.5	0.6	6.9	7,501 - 10,000 Baht	
10,001 - 15,000 บาท	5.3	0.2	12.7	-	-	1.9	8.8	6.4	-	1.7	2.2	10,001 - 15,000 Baht	
15,001 - 20,000 บาท	0.3	-	-	-	-	7.1	6.7	-	-	1.9	2.2	15,001 - 20,000 Baht	
20,001 - 30,000 บาท	1.1	-	-	0.4	-	1.9	3.0	-	-	-	0.7	20,001 - 30,000 Baht	
มากกว่า 30,000 บาท	-	-	-	-	-	1.6	3.7	-	-	1.4	-	More than 30,000 Baht	
ไม่ทราบ	7.1	-	0.5	-	-	2.2	-	-	-	-	-	Unknown	
หญิง	261.2	2.6	230.4	2.0	2.1	69.6	131.1	5.8	50.4	3.6	11.2	FEMALE	
ต่ำกว่า 1,501 บาท	40.0	-	8.8	-	-	2.3	4.5	-	0.4	-	-	Less than 1,501 Baht	
1,501 - 2,500 บาท	48.2	-	11.7	-	-	3.5	0.2	-	3.2	-	-	1,501 - 2,500 Baht	
2,501 - 3,500 บาท	19.4	-	20.6	-	-	6.7	1.7	-	1.5	-	-	2,501 - 3,500 Baht	
3,501 - 4,500 บาท	60.9	-	17.2	-	-	8.2	15.9	-	8.6	-	-	3,501 - 4,500 Baht	
4,501 - 5,500 บาท	40.0	-	24.3	-	0.3	24.5	25.8	-	9.4	-	0.4	4,501 - 5,500 Baht	
5,501 - 6,500 บาท	32.1	-	64.7	0.8	-	9.8	26.5	1.4	14.8	-	-	5,501 - 6,500 Baht	
6,501 - 7,500 บาท	6.5	-	36.1	-	0.8	11.1	13.0	-	0.7	-	0.9	6,501 - 7,500 Baht	
7,501 - 10,000 บาท	12.0	0.9	39.3	-	-	2.6	28.4	4.0	3.6	3.6	4.3	7,501 - 10,000 Baht	
10,001 - 15,000 บาท	1.0	1.7	5.3	-	-	0.7	7.2	0.3	0.7	-	2.4	10,001 - 15,000 Baht	
15,001 - 20,000 บาท	-	-	1.0	-	-	-	5.8	-	0.4	-	1.8	15,001 - 20,000 Baht	
20,001 - 30,000 บาท	-	-	1.5	-	0.9	-	1.9	-	7.0	-	0.6	20,001 - 30,000 Baht	
มากกว่า 30,000 บาท	-	-	-	1.2	-	-	-	-	-	-	0.3	More than 30,000 Baht	
ไม่ทราบ	1.1	-	-	-	-	-	0.2	-	-	-	0.7	Unknown	

ตารางที่ 19 จำนวนผู้จ้างงานตามอุตสาหกรรม ระดับของรายได้ เพศ และเขตการปกครอง ภาคตะวันออกเฉียงเหนือ (ต่อ)

TABLE 19 EMPLOYEE BY INDUSTRY, INCOME CLASS, SEX AND AREA, NORTHEASTERN REGION (Contd.)

หน่วยนับพัน : In Thousands

ระดับของรายได้	อุตสาหกรรม (ต่อ) Industry (Contd.)										รวม
	กิจกรรมอสังหาริมทรัพย์ Real estate activities	กิจกรรมทางวิชาชีพ วิทยาศาสตร์และเทคโนโลยี Professional, scientific and technical activities	การบริหารสนับสนุน และบริการสนับสนุน Administrative and support service activities	การบริหารราชการ ข้าราชการ Public administration	การศึกษา Education	กิจกรรมด้านสุขภาพ งานสังคมและสันทนาการ Health and social work and Art, entertainment	บริการด้านอื่นๆ Other service	งานครัวเรือน Activities of household	กิจกรรมขององค์กร Extra-territorial	ไม่ทราบ Unknown	
อุตสาหกรรมชาย	1.8	7.3	17.5	443.2	251.3	144.2	19.5	13.8	39.4	-	TOTAL
ต่ำกว่า 1,501 บาท	-	4.1	11.3	287.0	105.3	43.9	12.3	7.4	6.4	-	MALE
1,501 - 2,500 บาท	-	-	0.7	-	-	-	-	-	0.6	-	Less than 1,501 Baht
2,501 - 3,500 บาท	-	-	-	0.5	1.4	-	5.6	-	2.7	-	1,501 - 2,500 Baht
3,501 - 4,500 บาท	-	-	-	2.6	0.3	0.2	-	-	0.7	-	2,501 - 3,500 Baht
4,501 - 5,500 บาท	-	-	2.0	2.3	-	0.3	-	-	0.6	-	3,501 - 4,500 Baht
5,501 - 6,500 บาท	-	1.0	1.8	66.7	7.6	4.9	-	1.1	-	-	4,501 - 5,500 Baht
6,501 - 7,500 บาท	-	-	0.8	27.2	8.7	7.5	1.8	5.3	-	-	5,501 - 6,500 Baht
7,501 - 10,000 บาท	-	-	0.9	28.1	2.6	4.9	1.6	2.1	0.7	-	6,501 - 7,500 Baht
10,001 - 15,000 บาท	-	3.1	5.1	83.4	9.9	12.3	3.3	-	-	-	7,501 - 10,000 Baht
15,001 - 20,000 บาท	-	-	-	24.3	25.4	5.1	-	-	-	-	10,001 - 15,000 Baht
20,001 - 30,000 บาท	-	-	-	21.6	13.9	5.1	-	-	-	-	15,001 - 20,000 Baht
มากกว่า 30,000 บาท	-	-	-	15.5	10.7	3.1	-	-	-	-	20,001 - 30,000 Baht
ไม่ทราบ	-	-	-	11.5	24.7	0.5	-	-	-	-	More than 30,000 Baht
หญิง	1.8	3.3	6.3	156.2	146.0	100.3	7.2	6.4	33.0	-	Unknown
ต่ำกว่า 1,501 บาท	-	-	0.7	1.3	-	1.3	-	0.5	2.2	-	FEMALE
1,501 - 2,500 บาท	-	-	-	-	1.2	0.9	1.4	0.8	2.8	-	Less than 1,501 Baht
2,501 - 3,500 บาท	-	-	1.3	0.8	2.3	0.9	-	-	2.4	-	1,501 - 2,500 Baht
3,501 - 4,500 บาท	-	1.0	2.5	8.0	5.4	5.2	1.1	-	8.7	-	2,501 - 3,500 Baht
4,501 - 5,500 บาท	-	0.2	1.4	26.4	8.0	3.8	1.1	0.6	6.3	-	3,501 - 4,500 Baht
5,501 - 6,500 บาท	1.8	0.9	-	9.5	8.6	15.0	2.7	1.9	6.2	-	4,501 - 5,500 Baht
6,501 - 7,500 บาท	-	-	-	12.3	2.9	14.3	-	2.6	3.9	-	5,501 - 6,500 Baht
7,501 - 10,000 บาท	-	-	0.3	39.0	28.7	25.8	-	-	0.7	-	6,501 - 7,500 Baht
10,001 - 15,000 บาท	-	1.2	-	29.6	32.6	14.5	-	-	-	-	7,501 - 10,000 Baht
15,001 - 20,000 บาท	-	-	-	14.6	13.9	7.5	-	-	-	-	10,001 - 15,000 Baht
20,001 - 30,000 บาท	-	-	-	8.3	20.2	4.7	-	-	-	-	15,001 - 20,000 Baht
มากกว่า 30,000 บาท	-	-	-	4.4	21.3	5.9	0.8	-	-	-	20,001 - 30,000 Baht
ไม่ทราบ	-	-	-	2.0	0.9	1.5	-	-	-	-	More than 30,000 Baht
											Unknown

ภาคใต้

ตารางสถิติ ภาคใต้

- ตารางที่ 1 จำนวนประชากร จำแนกตามกลุ่มอายุ สถานภาพแรงงาน
- ตารางที่ 2 จำนวนประชากรอายุ 15 ปี ขึ้นไป จำแนกตามสถานภาพสมรส สถานภาพแรงงาน
- ตารางที่ 3 จำนวนประชากรอายุ 15 ปีขึ้นไป จำแนกตามระดับการศึกษาที่สำเร็จ สถานภาพแรงงาน
- ตารางที่ 4 ผู้มีงานทำ จำแนกตามระดับการศึกษาที่สำเร็จ อาชีพ
- ตารางที่ 5 ผู้มีงานทำ จำแนกตามระดับการศึกษาที่สำเร็จ อุตสาหกรรม
- ตารางที่ 6 ผู้มีงานทำ จำแนกตามสถานภาพการทำงาน อาชีพ
- ตารางที่ 7 ผู้มีงานทำ จำแนกตามสถานภาพการทำงาน อุตสาหกรรม
- ตารางที่ 8 จำนวนผู้มีงานทำ จำแนกตามอาชีพ และอุตสาหกรรม
- ตารางที่ 9 ผู้มีงานทำ จำแนกตามอาชีพ จำนวนชั่วโมงทำงานต่อสัปดาห์ การมีเวลาเหลือพอที่จะทำงานเพิ่มขึ้น
- ตารางที่ 10 ผู้มีงานทำ จำแนกตามอุตสาหกรรม จำนวนชั่วโมงทำงานต่อสัปดาห์ การมีเวลาเหลือพอที่จะทำงานเพิ่มขึ้น
- ตารางที่ 11 ผู้มีงานทำ จำแนกตามสถานภาพการทำงาน จำนวนชั่วโมงทำงานต่อสัปดาห์ การมีเวลาเหลือพอที่จะทำงานเพิ่มขึ้น
- ตารางที่ 12 ผู้มีงานทำ จำแนกตามกลุ่มอายุ ชั่วโมงการทำงานต่อสัปดาห์ การมีเวลาเหลือพอที่จะทำงานเพิ่มขึ้น
- ตารางที่ 13 จำนวนผู้ว่างงาน ที่หางานทำ จำแนกตามระยะเวลาที่หางานทำ ระดับการศึกษาที่สำเร็จ
- ตารางที่ 14 จำนวนผู้ว่างงาน ที่เคยทำงานมาก่อน จำแนกตามอาชีพที่ทำครั้งสุดท้าย อุตสาหกรรมที่ทำครั้งสุดท้าย
- ตารางที่ 15 ลูกจ้าง จำแนกตามค่าจ้างเฉลี่ย ผลประโยชน์อื่นๆ ที่ได้รับ อุตสาหกรรม
- ตารางที่ 16 ลูกจ้างเอกชน จำแนกตามค่าจ้างเฉลี่ย ผลประโยชน์อื่นๆ ที่ได้รับ อุตสาหกรรม
- ตารางที่ 17 ลูกจ้างรัฐบาล จำแนกตามค่าจ้างเฉลี่ย ผลประโยชน์อื่นๆ ที่ได้รับ อุตสาหกรรม
- ตารางที่ 18 ลูกจ้าง จำแนกตาม อาชีพ ระดับของรายได้
- ตารางที่ 19 ลูกจ้าง จำแนกตาม อุตสาหกรรม ระดับของรายได้

ตารางที่ 1 จำนวนประชากรอายุ 15 ปีขึ้นไป จำแนกตามกลุ่มอายุ สถานภาพแรงงาน ภาคใต้

TABLE 1 POPULATION 15 YEARS AND OVER BY AGE GROUP, LABOR FORCE STATUS, SOUTHERN REGION

ไตรมาสที่ 4/2555 : Quarter 4/2012

หน่วยเป็นพัน : In Thousands

สถานภาพแรงงาน	รวม						LABOR FORCE STATUS			
	15-19	20-24	25-29	30-34	35-39	40-49	50-59	>= 60		
ประชากรอายุ 15 ปีขึ้นไป	7,414.4	835.7	819.5	746.7	714.9	1,377.4	1,047.7	1,092.5	POPULATION 15 YEARS AND OVER	
กำลังแรงงานรวม	5,512.2	600.5	717.3	669.5	658.7	1,268.8	898.0	476.6	Total Labor Force	
1. กำลังแรงงานปัจจุบัน	5,505.6	600.5	717.3	666.7	658.5	1,268.8	896.1	476.6	1. Current labor force	
1.1 ผู้มีงานทำ	5,478.0	589.8	708.8	664.1	657.7	1,268.6	894.9	476.6	1.1 Employed	
- ทำงาน	5,392.5	583.4	698.8	657.3	647.9	1,247.1	879.4	466.1	- At work	
- ไม่ทำงานแต่มีงานประจำ	85.5	6.4	10.0	6.7	9.7	21.5	15.5	10.5	- With job but not at work	
1.2 ผู้ว่างงาน	27.7	10.7	8.5	2.7	0.9	0.2	1.2	-	1.2 Unemployed	
- ทหางานทำ	7.9	3.4	1.6	0.5	0.3	0.1	0.3	-	- Looking for work	
- ไม่หางานทำ/พร้อมที่จะทำงาน	19.7	7.3	7.0	2.1	0.5	0.1	0.9	-	- Not looking/available for work	
2. กำลังแรงงานที่รอฤดูกาล	6.6	1.6	-	2.8	0.2	-	2.0	0.0	2. Seasonally inactive labor force	
ผู้ไม่อยู่ในกำลังแรงงาน	1,902.3	557.3	102.2	77.2	56.2	108.6	149.7	615.9	Persons not in Labor Force	
1. ทำงานบ้าน	656.7	34.7	76.6	62.3	50.1	86.5	108.4	147.8	1. Household work	
2. เรียนหนังสือ	605.8	487.2	3.9	0.0	-	-	-	-	2. Studies	
3. ยังเด็ก ขรา/ไม่สามารถทำงานได้	502.6	10.0	8.2	10.4	5.0	15.5	21.0	423.7	3. Too young/old/incapable of work	
4. อื่น ๆ	137.2	25.4	13.5	4.4	1.1	6.6	20.3	44.4	4. Others	

ตารางที่ 1 จำนวนประชากรอายุ 15 ปีขึ้นไป จำแนกตามกลุ่มอายุ สถานภาพแรงงาน และเพศ ภาคใต้

Table 1. POPULATION 15 YEARS AND OVER BY AGE GROUP, LABOR FORCE STATUS AND SEX, SOUTHERN REGION

ไตรมาสที่ 4/2555 : Quarter 4/2012

หน่วยเป็นพัน : In Thousands

สถานภาพแรงงาน	กลุ่มอายุ Age Group						LABOR FORCE STATUS			
	รวม Total	15-19	20-24	25-29	30-34	35-39		40-49	50-59	>=60
ชาย MALE										
กำลังแรงงานรวม Total Labor Force	3,650.0	402.4	434.0	420.8	378.3	354.9	673.9	504.8	481.1	
1. กำลังแรงงานปัจจุบัน 1.1 Current labor force	3,042.0	157.6	363.3	400.7	370.5	350.5	659.1	478.4	261.9	
1.1 ผู้มีงานทำ 1.1 Employed	3,038.1	156.0	363.3	400.7	369.0	350.3	659.1	477.8	261.9	
- ทำงาน - At work	3,024.6	154.3	358.8	396.3	367.2	350.3	659.1	476.6	261.9	
- ไม่ทำงานแต่มีงานประจำ - With job but not at work	2,970.9	150.6	354.4	388.9	363.2	344.7	646.1	467.2	255.9	
1.2 ผู้ว่างงาน 1.2 Unemployed	53.7	3.7	4.4	7.5	4.1	5.7	13.1	9.4	6.0	
- ทำงานทำ - Looking for work	13.5	1.7	4.6	4.4	1.8	-	-	1.2	-	
- ไม่ทำงานทำ/พร้อมที่จะทำงาน - Not looking/available for work	3.6	1.2	1.7	0.4	0.1	-	-	0.3	-	
- ไม่ทำงานทำ/พร้อมที่จะทำงาน - Not looking/available for work	9.9	0.5	2.9	4.0	1.7	-	-	0.9	-	
2. กำลังแรงงานที่รอฤดูกาล 2. Seasonally inactive labor force	3.9	1.6	-	-	1.5	0.2	-	0.6	-	
ผู้ไม่อยู่ในกำลังแรงงาน Persons not in Labor Force	608.1	244.8	70.7	20.1	7.8	4.4	14.7	26.4	219.2	
1. ทำงานบ้าน 1. Household work	30.6	3.1	4.1	6.5	0.1	1.1	1.3	6.4	8.0	
2. เรียนหนังสือ 2. Studies	271.3	219.5	49.2	2.5	0.0	-	-	-	-	
3. ยิงเด็ก ขรา/ไม่สามารถทำงานได้ 3. Too young/old/incapable of work	228.3	4.5	5.8	6.8	6.0	2.9	9.7	9.3	183.3	
4. อื่น ๆ 4. Others	77.9	17.7	11.5	4.2	1.7	0.3	3.8	10.8	28.0	
หญิง FEMALE										
กำลังแรงงานรวม Total Labor Force	3,764.4	377.6	401.7	398.7	368.4	360.0	703.5	543.0	611.4	
1. กำลังแรงงานปัจจุบัน 1. Current labor force	2,470.2	65.1	237.2	316.6	299.0	308.2	609.6	419.7	214.7	
1.1 ผู้มีงานทำ 1.1 Employed	2,467.5	65.1	237.2	316.6	297.7	308.2	609.6	418.3	214.7	
- ทำงาน - At work	2,453.4	63.3	231.0	312.5	296.8	307.4	609.4	418.3	214.7	
- ไม่ทำงานแต่มีงานประจำ - With job but not at work	2,421.6	61.7	229.1	310.0	294.2	303.3	601.1	412.2	210.2	
1.2 ผู้ว่างงาน 1.2 Unemployed	31.8	1.6	2.0	2.5	2.7	4.1	8.4	6.1	4.5	
- ทำงานทำ - Looking for work	14.1	1.8	6.2	4.2	0.9	0.9	0.2	-	-	
- ไม่ทำงานทำ/พร้อมที่จะทำงาน - Not looking/available for work	4.3	0.5	1.7	1.2	0.4	0.3	0.1	-	-	
- ไม่ทำงานทำ/พร้อมที่จะทำงาน - Not looking/available for work	9.8	1.4	4.5	2.9	0.5	0.5	0.1	-	-	
2. กำลังแรงงานที่รอฤดูกาล 2. Seasonally inactive labor force	2.7	-	-	-	1.3	-	-	1.4	0.0	
ผู้ไม่อยู่ในกำลังแรงงาน Persons not in Labor Force	1,294.2	312.5	164.5	82.1	69.4	51.8	93.9	123.3	396.7	
1. ทำงานบ้าน 1. Household work	626.1	31.6	86.2	70.1	62.3	48.9	85.2	102.0	139.8	
2. เรียนหนังสือ 2. Studies	334.5	267.6	65.4	1.4	-	-	-	-	-	
3. ยิงเด็ก ขรา/ไม่สามารถทำงานได้ 3. Too young/old/incapable of work	274.3	5.5	2.9	1.4	4.4	2.1	5.8	11.8	240.5	
4. อื่น ๆ 4. Others	59.4	7.8	10.0	9.2	2.7	0.8	2.9	9.5	16.5	

ตารางที่ 1 จำนวนประชากรอายุ 15 ปีขึ้นไป จำแนกตามกลุ่มอายุ สถานภาพแรงงาน เพศ และเขตการปกครอง ภาคใต้ (ต่อ)
TABLE 1 POPULATION 15 YEARS AND OVER BY AGE GROUP, LABOR FORCE STATUS, SEX AND AREA, SOUTHERN REGION (Contd.)

ไตรมาสที่ 4/2555 : Quarter 4/2012

หน่วยเป็นพัน : In Thousands

สถานภาพแรงงาน	รวม Total	ในเขตเทศบาล MUNICIPAL AREA						LABOR FORCE STATUS		
		15-19	20-24	25-29	30-34	35-39	40-49		50-59	>= 60
ประชากรอายุ 15 ปีขึ้นไป	2,061.4	210.8	225.3	222.3	209.0	204.7	392.1	294.7	302.5	POPULATION 15 YEARS AND OVER
กำลังแรงงานรวม	1,465.2	44.2	143.5	196.4	189.1	186.0	354.5	245.2	106.3	Total Labor Force
1. กำลังแรงงานปัจจุบัน	1,464.7	44.0	143.5	196.4	189.1	185.8	354.5	245.2	106.2	1. Current labor force
1.1 ผู้มีงานทำ	1,454.8	42.7	139.2	193.2	188.7	185.5	354.4	244.7	106.2	1.1 Employed
- ทำงาน	1,444.1	42.7	138.4	191.7	188.1	184.7	350.5	243.5	104.5	- At work
- ไม่ทำงานแต่มีงานประจำ	10.7	-	0.8	1.5	0.7	0.8	4.0	1.2	1.7	- With job but not at work
1.2 ผู้ว่างงาน	10.0	1.3	4.3	3.2	0.4	0.3	0.1	0.5	-	1.2 Unemployed
- หางานทำ	3.3	0.7	1.0	1.2	0.2	-	-	0.2	-	- Looking for work
- ไม่หางานทำ/พร้อมที่จะทำงาน	6.7	0.6	3.3	2.0	0.2	0.3	0.1	0.3	-	- Not looking/available for work
2. กำลังแรงงานที่รอดูกาล	0.5	0.3	-	-	-	0.2	-	-	0.0	2. Seasonally inactive labor force
ผู้ไม่อยู่ในกำลังแรงงาน	596.2	166.6	81.8	25.9	20.0	18.7	37.6	49.5	196.3	Persons not in Labor Force
1. ทำงานบ้าน	184.9	4.8	18.1	19.3	16.2	17.2	32.3	36.2	40.9	1. Household work
2. เรียนหนังสือ	205.0	152.3	51.2	1.5	0.0	-	-	-	-	2. Studies
3. ยังเด็ก ขรา/ไม่สามารถทำงานได้	152.3	3.5	3.7	3.0	1.1	1.5	3.4	4.9	131.3	3. Too young/old/incapable of work
4. อื่น ๆ	54.0	6.0	8.8	2.2	2.7	0.0	1.9	8.4	24.1	4. Others

ตารางที่ 1 จำนวนประชากรอายุ 15 ปีขึ้นไป จำแนกตามกลุ่มอายุ สถานภาพแรงงาน เพศ และเขตการปกครอง ภาคใต้ (ต่อ)

TABLE 1 POPULATION 15 YEARS AND OVER BY AGE GROUP, LABOR FORCE STATUS, SEX AND AREA, SOUTHERN REGION (Contd.)

ไตรมาสที่ 4/2555 : Quarter 4/2012

หน่วยเป็นพัน : In Thousands

สถานภาพแรงงาน	กลุ่มอายุ Age Group						LABOR FORCE STATUS			
	รวม Total	15-19	20-24	25-29	30-34	35-39		40-49	50-59	>= 60
ประชากรอายุ 15 ปีขึ้นไป	2,061.4	210.8	225.3	222.3	209.0	204.7	392.1	294.7	302.5	POPULATION 15 YEARS AND OVER
ชาย	993.5	107.0	115.0	112.2	103.3	98.9	187.6	139.0	130.7	MALE
กำลังแรงงานรวม	790.5	28.6	85.1	105.6	101.3	98.0	183.9	129.6	58.5	Total Labor Force
1. กำลังแรงงานปัจจุบัน	790.0	28.3	85.1	105.6	101.3	97.8	183.9	129.6	58.5	1. Current labor force
1.1 ผู้มีงานทำ	784.8	27.2	82.2	104.3	101.0	97.8	183.9	129.1	58.5	1.1 Employed
- ทำงาน	779.0	27.2	82.2	103.7	100.9	97.3	181.3	128.5	57.9	- At work
- ไม่ทำงานแต่มีงานประจำ	5.7	-	0.7	0.6	0.1	0.5	2.5	0.6	0.6	- With job but not at work
1.2 ผู้ว่างงาน	5.3	1.1	2.2	1.2	0.3	-	-	0.5	-	1.2 Unemployed
- หางานทำ	2.1	0.7	0.7	0.4	0.1	-	-	0.2	-	- Looking for work
- ไม่หางานทำ/พร้อมที่จะทำงาน	3.2	0.4	1.5	0.9	0.2	-	-	0.3	-	- Not looking/available for work
2. กำลังแรงงานที่รอฤดูกาล	0.5	0.3	-	-	-	0.2	-	-	-	2. Seasonally inactive labor force
ผู้ไม่อยู่ในกำลังแรงงาน	203.1	78.4	29.9	6.6	2.0	0.9	3.7	9.4	72.1	Persons not in Labor Force
1. ทำงานบ้าน	7.6	0.3	0.7	2.1	0.1	0.1	0.8	1.6	1.7	1. Household work
2. เรียนหนังสือ	95.2	72.2	22.0	0.9	0.0	-	-	-	-	2. Studies
3. ยิงเด็ก ขร/ไม่สามารถทำงานได้	66.9	1.8	2.5	2.3	0.6	0.8	1.8	2.3	54.7	3. Too young/old/incapable of work
4. อื่น ๆ	33.4	4.1	4.7	1.3	1.2	0.0	1.1	5.4	15.7	4. Others
หญิง	1,067.9	103.9	110.3	110.1	105.7	105.8	204.5	155.7	171.9	FEMALE
กำลังแรงงานรวม	674.7	15.7	58.4	90.9	87.8	88.0	170.6	115.6	47.7	Total Labor Force
1. กำลังแรงงานปัจจุบัน	674.7	15.7	58.4	90.9	87.8	88.0	170.6	115.6	47.7	1. Current labor force
1.1 ผู้มีงานทำ	670.0	15.5	56.3	88.9	87.7	87.8	170.6	115.6	47.7	1.1 Employed
- ทำงาน	665.1	15.5	56.2	88.0	87.2	87.5	169.1	115.0	46.6	- At work
- ไม่ทำงานแต่มีงานประจำ	5.0	-	0.1	0.9	0.6	0.3	1.4	0.6	1.1	- With job but not at work
1.2 ผู้ว่างงาน	4.7	0.2	2.1	2.0	0.1	0.3	0.1	-	-	1.2 Unemployed
- หางานทำ	1.2	-	0.3	0.9	0.1	-	-	-	-	- Looking for work
- ไม่หางานทำ/พร้อมที่จะทำงาน	3.5	0.2	1.8	1.1	-	0.3	0.1	-	-	- Not looking/available for work
2. กำลังแรงงานที่รอฤดูกาล	0.0	-	-	-	-	-	-	-	0.0	2. Seasonally inactive labor force
ผู้ไม่อยู่ในกำลังแรงงาน	393.2	88.2	51.9	19.3	18.0	17.8	33.9	40.1	124.1	Persons not in Labor Force
1. ทำงานบ้าน	177.3	4.5	17.3	17.1	16.1	17.1	31.4	34.6	39.2	1. Household work
2. เรียนหนังสือ	109.8	80.1	29.2	0.6	-	-	-	-	-	2. Studies
3. ยิงเด็ก ขร/ไม่สามารถทำงานได้	85.4	1.7	1.2	0.7	0.5	0.7	1.6	2.6	76.5	3. Too young/old/incapable of work
4. อื่น ๆ	20.7	2.0	4.1	0.9	1.4	0.0	0.8	3.0	8.4	4. Others

ตารางที่ 1 จำนวนประชากรอายุ 15 ปีขึ้นไป จำแนกตามกลุ่มอายุ สถานภาพแรงงาน เพศ และเขตการปกครอง ภาคใต้ (ต่อ)
TABLE 1 POPULATION 15 YEARS AND OVER BY AGE GROUP, LABOR FORCE STATUS, SEX AND AREA, SOUTHERN REGION (Contd.)

ไตรมาสที่ 4/2555 : Quarter 4/2012

นอกรวมเขตเทศบาล NON-MUNICIPAL AREA

หน่วยเป็นพัน : In Thousands

สถานภาพแรงงาน	รวม Total	กลุ่มอายุ Age Group						LABOR FORCE STATUS		
		15-19	20-24	25-29	30-34	35-39	40-49		50-59	>= 60
ประชากรอายุ 15 ปีขึ้นไป	5,353.0	569.1	610.4	597.2	537.7	510.2	985.3	753.1	790.0	POPULATION 15 YEARS AND OVER
กำลังแรงงานรวม	4,046.9	178.4	457.0	520.9	480.5	472.7	914.3	652.8	370.3	Total Labor Force
1. กำลังแรงงานปัจจุบัน	4,040.9	177.1	457.0	520.9	477.7	472.7	914.3	650.9	370.3	1. Current labor force
1.1 ผู้มีงานทำ	4,023.2	174.9	450.6	515.6	475.4	472.1	914.2	650.2	370.3	1.1 Employed
- ทำงาน	3,948.4	169.7	445.0	507.1	469.3	463.2	896.7	635.9	361.6	- At work
- ไม่ทำงานแต่มีงานประจำ	74.8	5.3	5.6	8.5	6.1	8.9	17.5	14.3	8.8	- With job but not at work
1.2 ผู้ว่างงาน	17.7	2.2	6.4	5.4	2.3	0.6	0.1	0.7	-	1.2 Unemployed
- หางานทำ	4.7	0.9	2.4	0.4	0.4	0.3	0.1	0.1	-	- Looking for work
- ไม่หางานทำ/พร้อมที่จะทำงาน	13.0	1.3	4.0	5.0	1.9	0.3	-	0.5	-	- Not looking/available for work
2. กำลังแรงงานที่รอฤดูกาล	6.1	1.3	-	-	2.8	-	-	2.0	-	2. Seasonally inactive labor force
ผู้ไม่อยู่ในกำลังแรงงาน	1,306.0	390.7	153.4	76.3	57.2	37.5	71.1	100.3	419.7	Persons not in Labor Force
1. ทำงานบ้าน	471.8	29.9	72.3	57.3	46.2	32.9	54.2	72.3	106.8	1. Household work
2. เรียนหนังสือ	400.8	334.9	63.5	2.4	-	-	-	-	-	2. Studies
3. ยังเด็ก ขรา/ไม่สามารถทำงานได้	350.2	6.5	5.0	5.3	9.3	3.5	12.1	16.1	292.5	3. Too young/old/incapable of work
4. อื่น ๆ	83.2	19.4	12.7	11.3	1.7	1.1	4.7	11.9	20.4	4. Others

ตารางที่ 1 จำนวนประชากรอายุ 15 ปีขึ้นไป จำแนกตามกลุ่มอายุ สถานภาพแรงงาน เพศ และเขตการปกครอง ภาคใต้ (ต่อ)

TABLE 1 POPULATION 15 YEARS AND OVER BY AGE GROUP, LABOR FORCE STATUS, SEX AND AREA, SOUTHERN REGION (Contd.)

หน่วยเป็นพัน : in Thousands

สถานภาพแรงงาน	กลุ่มอายุ Age Group							LABOR FORCE STATUS				
	รวม Total	15-19	20-24	25-29	30-34	35-39	40-49	50-59	>= 60			
ประชากรอายุ 15 ปีขึ้นไป										POPULATION 15 YEARS AND OVER		
ชาย	5,353.0	569.1	610.4	597.2	537.7	510.2	985.3	753.1	790.0	MALE		
2,656.5	295.4	318.9	308.6	275.0	256.0	256.0	486.3	365.8	350.5	Total Labor Force		
2,248.1	129.0	278.2	295.2	269.2	252.5	252.5	475.3	348.8	203.4	1. Current labor force		
1.1 ผู้มีงานทำ	127.7	278.2	295.2	267.7	252.5	252.5	475.3	348.2	203.4	1.1 Employed		
- ทำงาน	127.1	275.9	292.0	266.2	252.5	252.5	475.3	347.5	203.4	- At work		
- ไม่ทำงานแต่มีงานประจำ	123.4	272.2	285.1	262.3	247.4	247.4	464.8	338.7	198.0	- With job but not at work		
1.2 ผู้ว่างงาน	48.0	3.7	3.7	6.9	4.0	5.1	10.5	8.8	5.3	1.2 Unemployed		
- หางานทำ	8.3	0.6	2.4	3.2	1.5	-	-	0.7	-	- Looking for work		
- ไม่หางานทำ/พร้อมที่จะทำงาน	1.5	0.5	1.0	-	-	-	-	0.1	-	- Not looking/available for work		
2. กำลังแรงงานที่รอดูภาค	6.7	0.2	1.4	3.2	1.5	-	-	0.5	-	2. Seasonally inactive labor force		
3.4	1.3	-	-	-	1.5	-	-	0.6	-	Persons not in Labor Force		
ผู้ไม่อยู่ในกำลังแรงงาน	405.0	166.4	40.7	13.4	5.8	3.5	11.0	17.1	147.1	1. Household work		
1. ทำงานบ้าน	23.1	2.8	3.4	4.4	-	1.0	0.5	4.8	6.2	2. Studies		
2. เรียนหนังสือ	176.1	147.3	27.2	1.6	-	-	-	-	-	3. Too young/old/incapable of work		
3. ยังเด็ก ขร/ไม่สามารถทำงานได้	161.4	2.7	3.3	4.6	5.4	2.2	7.8	7.0	128.5	4. Others		
4. อื่น ๆ	44.5	13.6	6.8	2.9	0.4	0.3	2.7	5.3	12.3	Total Labor Force		
หญิง	2,696.5	273.7	291.5	288.6	262.7	254.2	499.0	387.3	439.6	1. Current labor force		
1,795.5	49.4	178.8	178.8	225.8	211.3	220.2	439.0	304.1	167.0	1.1 Employed		
1,792.8	49.4	178.8	174.7	223.6	209.1	219.6	438.9	302.7	167.0	- At work		
1,783.4	47.8	174.7	172.9	222.0	207.0	215.8	431.9	297.2	163.5	- With job but not at work		
1,756.5	46.2	172.9	1.9	1.6	2.1	3.7	6.9	5.5	3.4	1.2 Unemployed		
26.8	1.6	4.1	2.2	0.9	0.6	0.1	0.1	-	-	- Looking for work		
9.4	1.6	1.5	0.4	1.8	0.5	0.3	-	-	-	- Not looking/available for work		
3.1	0.5	2.6	1.8	0.5	0.3	-	-	-	-	2. Seasonally inactive labor force		
6.3	1.1	-	-	-	1.3	-	-	1.4	-	Persons not in Labor Force		
2.7	-	-	-	-	-	-	-	-	-	1. Household work		
901.0	224.3	112.7	62.9	51.4	34.0	60.0	272.6	83.2	272.6	2. Studies		
448.8	27.1	68.9	52.9	46.2	31.8	53.8	67.5	100.6	100.6	3. Too young/old/incapable of work		
224.7	187.6	36.3	0.9	-	-	-	-	-	-	4. Others		
188.9	3.8	1.7	0.7	3.9	1.4	4.2	9.2	163.9	163.9			
38.7	5.8	5.9	8.4	1.3	0.8	2.0	6.6	8.0	8.0			

ตารางที่ 2 จำนวนประชากรอายุ 15 ปีขึ้นไป จำแนกตามสถานภาพสมรส สถานภาพแรงงาน ภาคใต้

TABLE 2 POPULATION 15 YEARS AND OVER BY MARITAL STATUS, LABOR FORCE STATUS, SOUTHERN REGION

ไตรมาสที่ 4/2555 : Quarter 4/2012

หน่วยเป็นพัน : In Thousands

สถานภาพแรงงาน	เคยสมรส Ever-Married					LABOR FORCE STATUS		
	โสด Single	สมรส Married	หม้าย Widowed	หย่า Divorced	แยกกันอยู่ Separated		ไม่ทราบ Unknown	
รวม Total	1,991.1	4,697.9	498.8	94.8	131.0	0.8	TOTAL	
ยอดรวม	7,414.4	1,991.1	4,697.9	498.8	94.8	131.0	0.8	
กำลังแรงงานรวม	5,512.2	1,228.6	3,876.0	214.4	80.6	111.8	0.8	Total Labor Force
1. กำลังแรงงานปัจจุบัน	5,505.6	1,226.7	3,871.3	214.4	80.6	111.8	0.8	1. Current labor force
1.1 ผู้มีงานทำ	5,478.0	1,206.1	3,865.6	214.3	80.5	110.7	0.8	1.1 Employed
- ทำงาน	5,392.5	1,189.0	3,806.4	207.8	79.6	108.9	0.8	- At work
- ไม่ทำงานแต่มีงานประจำ	85.5	17.1	59.1	6.5	0.9	1.8	-	- With job but not at work
1.2 ผู้ว่างงาน	27.7	20.6	5.7	0.1	0.1	1.1	-	1.2 Unemployed
- หางานทำ	7.9	6.1	1.4	0.1	0.1	0.3	-	- Looking for work
- ไม่หางานทำ/พร้อมที่จะทำงาน	19.7	14.5	4.4	0.1	-	0.8	-	- Not looking/available for work
2. กำลังแรงงานที่รอฤดูกาล	6.6	1.9	4.7	-	-	-	-	2. Seasonally inactive labor force
ผู้ไม่อยู่ในกำลังแรงงาน	1,902.3	762.5	822.0	284.4	14.2	19.2	-	Persons not in Labor Force
1. ทำงานบ้าน	656.7	54.4	521.6	64.0	8.2	8.6	-	1. Household work
2. เรียนหนังสือ	605.8	600.9	4.9	-	-	-	-	2. Studies
3. ยังเด็ก ขรา/ไม่สามารถทำงานได้	502.6	59.2	219.1	210.8	4.4	9.0	-	3. Too young/old/incapable of work
4. อื่น ๆ	137.2	48.1	76.3	9.6	1.6	1.6	-	4. Others

ตารางที่ 2 จำนวนประชากรอายุ 15 ปีขึ้นไป จำแนกตามสถานภาพสมรส สถานภาพแรงงาน และเพศ ภาคใต้

TABLE 2 POPULATION 15 YEARS AND OVER BY MARITAL STATUS, LABOR FORCE STATUS AND SEX, SOUTHERN REGION

ไตรมาสที่ 4/2555 : Quarter 4/2012

หน่วยเป็นพัน : In Thousands

สถานภาพแรงงาน	รวม					เคยสมรส Ever-Married			LABOR FORCE STATUS
	Total	โสด Single	สมรส Married	หม้าย Widowed	หย่า Divorced	แยกกันอยู่ Separated	ไม่ทราบ Unknown		
ชาย	3,650.0	1,148.3	2,326.3	97.4	30.9	47.1	-	MALE	
กำลังแรงงานรวม	3,042.0	802.5	2,126.3	44.6	27.5	41.1	-	Total Labor Force	
1. กำลังแรงงานปัจจุบัน	3,038.1	801.0	2,124.0	44.6	27.5	41.1	-	1. Current labor force	
1.1 ผู้มีงานทำ	3,024.6	790.6	2,121.6	44.6	27.5	40.3	-	1.1 Employed	
- ทำงาน	2,970.9	778.9	2,081.6	44.4	26.5	39.5	-	- At work	
- ไม่ทำงานแต่มีงานประจำ	53.7	11.8	40.0	0.3	0.9	0.8	-	- With job but not at work	
1.2 ผู้ว่างงาน	13.5	10.4	2.4	-	-	0.8	-	1.2 Unemployed	
- หางานทำ	3.6	3.2	0.4	-	-	-	-	- Looking for work	
- ไม่หางานทำ/พร้อมที่จะทำงาน	9.9	7.2	2.0	-	-	0.8	-	- Not looking/available for work	
2. กำลังแรงงานที่รอฤดูกาล	3.9	1.5	2.3	-	-	-	-	2. Seasonally inactive labor force	
ผู้ไม่อยู่ในกำลังแรงงาน	608.1	345.8	200.0	52.8	3.5	6.0	-	Persons not in Labor Force	
1. ทำงานบ้าน	30.6	8.0	18.3	4.3	-	0.1	-	1. Household work	
2. เรียนหนังสือ	271.3	269.4	1.9	-	-	-	-	2. Studies	
3. ยังเด็ก ขรา/ไม่สามารถทำงานได้	228.3	33.4	142.9	44.9	2.0	5.1	-	3. Too young/old/incapable of work	
4. อื่น ๆ	77.9	35.0	36.9	3.7	1.5	0.8	-	4. Others	
หญิง	3,764.4	842.8	2,371.6	401.4	63.9	83.9	0.8	FEMALE	
กำลังแรงงานรวม	2,470.2	426.1	1,749.7	169.8	53.1	70.7	0.8	Total Labor Force	
1. กำลังแรงงานปัจจุบัน	2,467.5	425.8	1,747.3	169.8	53.1	70.7	0.8	1. Current labor force	
1.1 ผู้มีงานทำ	2,453.4	415.5	1,743.9	169.7	53.1	70.4	0.8	1.1 Employed	
- ทำงาน	2,421.6	410.1	1,724.8	163.5	53.1	69.4	0.8	- At work	
- ไม่ทำงานแต่มีงานประจำ	31.8	5.4	19.2	6.2	-	1.0	-	- With job but not at work	
1.2 ผู้ว่างงาน	14.1	10.3	3.4	0.1	0.1	0.3	-	1.2 Unemployed	
- หางานทำ	4.3	2.9	1.0	0.1	0.1	0.3	-	- Looking for work	
- ไม่หางานทำ/พร้อมที่จะทำงาน	9.8	7.3	2.4	0.1	-	-	-	- Not looking/available for work	
2. กำลังแรงงานที่รอฤดูกาล	2.7	0.3	2.4	-	-	-	-	2. Seasonally inactive labor force	
ผู้ไม่อยู่ในกำลังแรงงาน	1,294.2	416.7	622.0	231.6	10.7	13.2	-	Persons not in Labor Force	
1. ทำงานบ้าน	626.1	46.4	503.3	59.7	8.2	8.5	-	1. Household work	
2. เรียนหนังสือ	334.5	331.5	3.0	-	-	-	-	2. Studies	
3. ยังเด็ก ขรา/ไม่สามารถทำงานได้	274.3	25.8	76.2	165.9	2.5	3.9	-	3. Too young/old/incapable of work	
4. อื่น ๆ	59.4	13.0	39.5	6.0	0.1	0.8	-	4. Others	

ตารางที่ 2 จำนวนประชากรอายุ 15 ปีขึ้นไป จำแนกตามสถานภาพสมรส สถานภาพแรงงาน เพศ และเขตการปกครอง ภาคใต้ (ต่อ)

TABLE 2 POPULATION 15 YEARS AND OVER BY MARITAL STATUS, LABOR FORCE STATUS, SEX AND AREA, SOUTHERN REGION (Contd.)

สถานีภาพแรงงาน	ในเขตเทศบาล MUNICIPAL AREA							LABOR FORCE STATUS
	รวม							
	โสด	สมรส	หม้าย	เคยสมรส	หย่า	แยกกันอยู่	ไม่ทราบ	
Total	Single	Married	Widowed	Divorced	Separated	Unknown	TOTAL	
ยอดรวม	2,061.4	638.0	1,214.4	141.8	30.1	36.5	0.7	TOTAL
ชาย	993.5	337.3	610.4	24.8	10.0	11.0	-	MALE
กำลังแรงงานรวม	790.5	217.8	544.6	9.5	8.4	10.3	-	Total Labor Force
1. กำลังแรงงานปัจจุบัน	790.0	217.6	544.3	9.5	8.4	10.3	-	1. Current labor force
1.1 ผู้มีงานทำ	784.8	213.7	543.8	9.5	8.4	9.5	-	1.1 Employed
- ทำงาน	779.0	212.8	538.9	9.5	8.4	9.5	-	- At work
- ไม่ทำงานแต่มีงานประจำ	5.7	0.9	4.9	-	-	-	-	- With job but not at work
1.2 ผู้ว่างงาน	5.3	3.9	0.5	-	-	0.8	-	1.2 Unemployed
- หางานทำ	2.1	1.8	0.3	-	-	-	-	- Looking for work
- ไม่หางานทำ/พร้อมที่จะทำงาน	3.2	2.2	0.2	-	-	0.8	-	- Not looking/available for work
2. กำลังแรงงานที่รอดูกาล	0.5	0.2	0.2	-	-	-	-	2. Seasonally inactive labor force
ผู้ไม่อยู่ในกำลังแรงงาน	203.1	119.4	65.9	15.3	1.6	0.8	-	Persons not in Labor Force
1. ทำงานบ้าน	7.6	3.5	3.4	0.6	-	0.1	-	1. Household work
2. เรียนหนังสือ	95.2	93.9	1.3	-	-	-	-	2. Studies
3. ยังเด็ก/ชรา/ไม่สามารถทำงานได้	66.9	9.8	43.2	12.8	1.0	0.1	-	3. Too young/old/incapable of work
4. อื่น ๆ	33.4	12.3	18.0	1.9	0.6	0.6	-	4. Others
หญิง	1,067.9	300.8	604.0	117.0	20.0	25.5	0.7	FEMALE
กำลังแรงงานรวม	674.7	169.8	417.5	47.1	17.6	22.1	0.7	Total Labor Force
1. กำลังแรงงานปัจจุบัน	674.7	169.8	417.5	47.1	17.6	22.1	0.7	1. Current labor force
1.1 ผู้มีงานทำ	670.0	167.4	415.6	47.1	17.6	21.7	0.7	1.1 Employed
- ทำงาน	665.1	167.1	412.1	46.4	17.6	21.3	0.7	- At work
- ไม่ทำงานแต่มีงานประจำ	5.0	0.3	3.4	0.7	-	0.5	-	- With job but not at work
1.2 ผู้ว่างงาน	4.7	2.4	1.9	0.1	0.1	0.3	-	1.2 Unemployed
- หางานทำ	1.2	0.3	0.6	-	0.1	0.3	-	- Looking for work
- ไม่หางานทำ/พร้อมที่จะทำงาน	3.5	2.1	1.3	0.1	-	-	-	- Not looking/available for work
2. กำลังแรงงานที่รอดูกาล	0.0	-	0.0	-	-	-	-	2. Seasonally inactive labor force
ผู้ไม่อยู่ในกำลังแรงงาน	393.2	131.0	186.5	69.8	2.4	3.4	-	Persons not in Labor Force
1. ทำงานบ้าน	177.3	9.1	146.8	17.6	1.8	2.1	-	1. Household work
2. เรียนหนังสือ	109.8	108.0	1.8	-	-	-	-	2. Studies
3. ยังเด็ก/ชรา/ไม่สามารถทำงานได้	85.4	8.0	26.3	49.7	0.6	0.8	-	3. Too young/old/incapable of work
4. อื่น ๆ	20.7	5.8	11.7	2.5	0.1	0.6	-	4. Others

ไตรมาสที่ 4/2555 : Quarter 4/2012

หน่วยเป็นพัน : In Thousands

ตารางที่ 2 จำนวนประชากรอายุ 15 ปีขึ้นไป จำแนกตามสถานภาพสมรส สถานภาพแรงงาน เพศ และเขตการปกครอง ภาคใต้ (ต่อ)

TABLE 2 POPULATION 15 YEARS AND OVER BY MARITAL STATUS, LABOR FORCE STATUS, SEX AND AREA, SOUTHERN REGION (Contd.)

ไตรมาสที่ 4/2555 : Quarter 4/2012

หน่วยเป็นพัน : In Thousands

สถานภาพแรงงาน	เขตเทศบาล NON-MUNICIPAL AREA						LABOR FORCE STATUS
	รวม	โสด	สมรส	หม้าย	เคยสมรส	Ever-Married	
	Total	Single	Married	Widowed	Divorced	Separated	Unknown
ยอดรวม	5,553.0	1,353.1	3,483.5	357.1	64.7	94.5	0.1
ชาย	2,656.5	811.1	1,715.9	72.6	20.9	36.0	-
กำลังแรงงานรวม	2,251.5	584.7	1,581.8	35.1	19.0	30.8	-
1. กำลังแรงงานปัจจุบัน	2,248.1	583.4	1,579.7	35.1	19.0	30.8	-
1.1 ผู้มีงานทำ	2,239.8	577.0	1,577.8	35.1	19.0	30.8	-
- ทำงาน	2,191.9	566.1	1,542.7	34.9	18.1	30.1	-
- ไม่ทำงานแต่มีงานประจำ	48.0	10.9	35.1	0.3	0.9	0.8	-
1.2 ผู้ว่างงาน	8.3	6.4	1.8	-	-	-	-
- ทำงานทำ	1.5	1.4	0.1	-	-	-	-
- ไม่ทำงานทำ/พร้อมที่จะทำงาน	6.7	5.0	1.7	-	-	-	-
2. กำลังแรงงานที่รอฤดูกาล	3.4	1.3	2.1	-	-	-	-
ผู้ไม่อยู่ในกำลังแรงงาน	405.0	226.4	134.1	37.5	1.9	5.2	-
1. ทำงานบ้าน	23.1	4.5	15.0	3.6	-	-	-
2. เรียนหนังสือ	176.1	175.5	0.6	-	-	-	-
3. ยังเด็ก ซรา/ไม่สามารถทำงานได้	161.4	23.6	99.7	32.0	1.0	5.0	-
4. อื่น ๆ	44.5	22.8	18.9	1.8	0.9	0.2	-
หญิง	2,696.5	542.0	1,767.6	284.5	43.8	58.4	0.1
กำลังแรงงานรวม	1,795.5	256.3	1,332.2	122.7	35.5	48.7	0.1
1. กำลังแรงงานปัจจุบัน	1,792.8	256.0	1,329.8	122.7	35.5	48.7	0.1
1.1 ผู้มีงานทำ	1,783.4	248.1	1,328.4	122.6	35.5	48.7	0.1
- ทำงาน	1,756.5	243.0	1,312.7	117.1	35.5	48.1	0.1
- ไม่ทำงานแต่มีงานประจำ	26.8	5.0	15.7	5.5	-	0.6	-
1.2 ผู้ว่างงาน	9.4	7.9	1.5	0.1	-	-	-
- ทำงานทำ	3.1	2.7	0.4	0.1	-	-	-
- ไม่ทำงานทำ/พร้อมที่จะทำงาน	6.3	5.2	1.1	-	-	-	-
2. กำลังแรงงานที่รอฤดูกาล	2.7	0.3	2.4	-	-	-	-
ผู้ไม่อยู่ในกำลังแรงงาน	901.0	285.7	435.4	161.8	8.4	9.8	-
1. ทำงานบ้าน	448.8	37.3	356.5	42.1	6.5	6.4	-
2. เรียนหนังสือ	224.7	223.5	1.2	-	-	-	-
3. ยังเด็ก ซรา/ไม่สามารถทำงานได้	188.9	17.8	49.9	116.2	1.9	3.1	-
4. อื่น ๆ	38.7	7.2	27.8	3.5	-	0.3	-

TOTAL
MALE
Total Labor Force
1. Current labor force
1.1 Employed
- At work
- With job but not at work
1.2 Unemployed
- Looking for work
- Not looking/available for work
2. Seasonally inactive labor force
Persons not in Labor Force
1. Household work
2. Studies
3. Too young/old/incapable of work
4. Others
FEMALE
Total Labor Force
1. Current labor force
1.1 Employed
- At work
- With job but not at work
1.2 Unemployed
- Looking for work
- Not looking/available for work
2. Seasonally inactive labor force
Persons not in Labor Force
1. Household work
2. Studies
3. Too young/old/incapable of work
4. Others

ตารางที่ 3 จำนวนประชากรอายุ 15 ปีขึ้นไป จำนวนตามระดับการศึกษาที่สำเร็จ สถานภาพแรงงาน ภาคใต้

TABLE 3 POPULATION 15 YEARS AND OVER BY LEVEL OF EDUCATIONAL ATTAINMENT, LABOR FORCE STATUS, SOUTHERN REGION

ไตรมาสที่ 4/2555 : Quarter 4/2012

หน่วยเป็นพัน : In Thousands

สถานภาพแรงงาน	รวม	ไม่มี การศึกษา	ต่ำกว่า ประถมศึกษา	ประถม ศึกษา	มัธยมศึกษาตอนปลาย				อุดมศึกษา				อื่นๆ	ไม่ทราบ	LABOR FORCE STATUS
					Upper Secondary Level		Higher Level		Higher Level		Higher Level				
					None	Elementary	Lower Secondary	General/Academic	Vocational	Teacher Training	Academic	Teacher Training			
ยอดรวม	7,414.4	390.6	1,729.7	1,687.3	844.3	225.6	3.4	563.8	345.2	148.6	7.3	43.3		TOTAL	
กำลังแรงงานรวม	5,512.2	187.6	1,211.8	1,381.3	634.5	182.9	2.3	510.0	300.0	121.4	5.6	35.6		Total Labor Force	
1. กำลังแรงงานปัจจุบัน	5,505.6	187.2	1,210.4	1,381.2	634.3	182.9	2.3	510.0	297.2	121.4	5.6	35.6		1. Current labor force	
1.1 ผู้มีงานทำ	5,478.0	187.2	1,209.5	1,375.0	627.7	182.7	2.3	500.1	295.2	121.4	5.6	35.6		1.1 Employed	
- ทำงาน	5,392.5	182.8	1,183.6	1,350.3	622.3	180.8	2.3	496.2	288.4	120.3	5.6	35.6		- At work	
- ไม่ทำงานแต่มีงานประจำ	85.5	4.5	25.9	24.7	5.4	1.9	-	3.8	6.8	1.1	-	-		- With job but not at work	
1.2 ผู้ว่างงาน	27.7	-	0.9	6.3	6.6	0.2	-	9.9	2.0	-	-	-		1.2 Unemployed	
- หางานทำ	7.9	-	0.3	2.3	1.9	-	-	2.1	1.3	-	-	-		- Looking for work	
- ไม่หางานทำ/พร้อมที่จะทำงาน	19.7	-	0.6	4.0	4.7	0.2	-	7.8	0.7	-	-	-		- Not looking/available for work	
2. กำลังแรงงานที่รอฤดูกาล	6.6	0.4	1.4	0.1	0.2	-	-	-	2.8	-	-	-		2. Seasonally inactive labor force	
ผู้ไม่อยู่ในกำลังแรงงาน	1,902.3	203.0	517.9	306.0	209.8	42.8	1.0	53.8	45.2	27.2	1.7	7.7		Persons not in Labor Force	
1. ทำงานบ้าน	656.7	40.7	221.5	128.9	69.8	14.8	0.0	35.9	29.1	7.1	0.6	2.6		1. Household work	
2. เรียนหนังสือ	605.8	-	0.3	124.6	111.9	21.6	-	1.7	6.0	-	-	-		2. Studies	
3. ยังเด็ก ชรา/ไม่สามารถทำงานได้	502.6	158.1	279.4	25.9	9.5	2.5	0.0	5.6	2.0	1.7	0.9	2.3		3. Too young/old/incapable of work	
4. อื่น ๆ	137.2	4.2	16.7	26.6	18.6	3.9	1.0	10.7	8.2	18.5	0.3	2.7		4. Others	

/ / รวมอาชีพระยะสั้น / / Including Short Course Vocational

ตารางที่ 3 จำนวนประชากรอายุ 15 ปีขึ้นไป จำแนกตามระดับการศึกษาที่สำเร็จ สถานภาพแรงงาน และเพศ ภาคใต้
TABLE 3 POPULATION 15 YEARS AND OVER BY LEVEL OF EDUCATIONAL ATTAINMENT, LABOR FORCE STATUS AND SEX, SOUTHERN REGION

ไตรมาสที่ 4/2555 : Quarter 4/2012

หน่วยเป็นพัน : in Thousands

สถานภาพแรงงาน	รวม	ไม่มี การศึกษา	ต่ำกว่า ประถมศึกษา Less than Elementary	ประถมศึกษา Elementary	มัธยมศึกษา ตอนต้น Lower Secondary	มัธยมศึกษาตอนปลาย				อุดมศึกษา			อื่นๆ Others	ไม่ทราบ Unknown	LABOR FORCE STATUS	
						สายสามัญ General/ Academic	สายอาชีพ Vocational	สายวิชา- การศึกษา Teacher Training	Upper Secondary Level		Higher Level					
									สายสามัญ Academic	สายอาชีพ Vocational	สายวิชา- การศึกษา Teacher Training	สายวิชาการ Academic				สายวิชาชีพ Technical Education
ชาย	3,650.0	143.5	766.6	929.7	768.2	416.5	133.8	2.1	231.4	177.7	52.9	3.2	24.4	20.6	MALE	
กำลังแรงงานรวม	3,042.0	85.4	613.4	827.7	584.5	358.8	115.6	1.5	221.5	166.8	43.3	3.0	20.6	20.6	Total Labor Force	
1. กำลังแรงงานปัจจุบัน	3,038.1	85.0	613.4	827.6	582.7	358.6	115.6	1.5	221.5	165.3	43.3	3.0	20.6	20.6	1. Current labor force	
1.1 ผู้มีงานทำ	3,024.6	85.0	612.6	824.0	581.5	356.8	115.4	1.5	217.3	163.6	43.3	3.0	20.6	20.6	1.1 Employed	
- ทำงาน	2,970.9	83.6	596.6	806.2	575.1	353.6	114.1	1.5	216.1	158.1	42.3	3.0	20.6	20.6	- At work	
- ไม่ทำงานแต่มีงานประจำ	53.7	1.4	15.9	17.8	6.4	3.2	1.3	-	1.2	5.5	0.9	-	-	-	- With job but not at work	
1.2 ผู้ว่างงาน	13.5	-	0.8	3.6	1.2	1.9	0.2	-	4.2	1.7	-	-	-	-	1.2 Unemployed	
- หางานทำ	3.6	-	0.3	1.8	-	-	-	-	0.5	1.0	-	-	-	-	- Looking for work	
- ไม่หางานทำ/พร้อมที่จะทำงาน	9.9	-	0.5	1.8	1.2	1.9	0.2	-	3.7	0.7	-	-	-	-	- Not looking/available for work	
2. กำลังแรงงานที่รอดูตลาด	3.9	0.4	-	0.1	1.8	0.2	-	-	-	1.5	-	-	-	-	2. Seasonally inactive labor force	
ผู้ไม่อยู่ในกำลังแรงงาน	608.1	58.1	153.2	102.0	183.7	57.7	18.3	0.6	9.9	10.8	9.7	0.2	3.8	3.8	Persons not in Labor Force	
1. ทำงานบ้าน	30.6	0.5	12.0	5.9	3.6	1.9	3.0	-	-	3.2	0.2	-	0.5	0.5	1. Household work	
2. เรียนหนังสือ	271.3	-	0.3	61.9	154.3	41.0	11.0	-	1.1	1.7	-	-	-	-	2. Studies	
3. ยังกัก ขรา/ไม่สามารถทำงานได้	228.3	55.4	131.5	15.6	10.0	5.4	2.1	0.0	3.6	2.0	1.3	0.2	1.2	1.2	3. Too young/old/incapable of work	
4. อื่น ๆ	77.9	2.1	9.5	18.7	16.0	9.4	2.2	0.6	5.2	4.0	8.3	-	2.1	2.1	4. Others	
หญิง	3,764.4	247.1	963.0	757.5	657.1	427.8	91.8	1.3	332.4	167.6	95.7	4.2	18.9	18.9	FEMALE	
กำลังแรงงานรวม	2,470.2	102.2	598.4	553.6	354.7	275.7	67.3	0.8	288.5	133.2	78.1	2.6	15.1	15.1	Total Labor Force	
1. กำลังแรงงานปัจจุบัน	2,467.5	102.2	597.0	553.6	354.7	275.7	67.3	0.8	288.5	131.9	78.1	2.6	15.1	15.1	1. Current labor force	
1.1 ผู้มีงานทำ	2,453.4	102.2	596.9	551.0	354.1	270.9	67.3	0.8	282.8	131.6	78.1	2.6	15.1	15.1	1.1 Employed	
- ทำงาน	2,421.6	99.2	587.0	544.1	349.0	268.8	66.7	0.8	280.1	130.3	78.0	2.6	15.1	15.1	- At work	
- ไม่ทำงานแต่มีงานประจำ	31.8	3.0	10.0	6.9	5.1	2.2	0.6	-	2.7	1.3	0.2	-	-	-	- With job but not at work	
1.2 ผู้ว่างงาน	14.1	-	0.1	2.6	0.6	4.8	-	-	5.7	0.3	-	-	-	-	1.2 Unemployed	
- หางานทำ	4.3	-	-	0.4	0.1	1.9	-	-	1.6	0.3	-	-	-	-	- Looking for work	
- ไม่หางานทำ/พร้อมที่จะทำงาน	9.8	-	0.1	2.2	0.5	2.9	-	-	4.2	-	-	-	-	-	- Not looking/available for work	
2. กำลังแรงงานที่รอดูตลาด	2.7	-	1.4	-	-	-	-	-	-	1.3	-	-	-	-	2. Seasonally inactive labor force	
ผู้ไม่อยู่ในกำลังแรงงาน	1,294.2	144.9	364.7	204.0	302.4	152.1	24.5	0.4	43.9	34.4	17.6	1.5	3.9	3.9	Persons not in Labor Force	
1. ทำงานบ้าน	626.1	40.2	209.5	123.0	102.3	67.9	11.8	0.0	35.9	25.9	6.9	0.6	2.1	2.1	1. Household work	
2. เรียนหนังสือ	334.5	-	-	62.8	185.3	70.9	10.6	-	0.6	4.3	-	-	-	-	2. Studies	
3. ยังกัก ขรา/ไม่สามารถทำงานได้	274.3	102.7	148.0	10.2	4.7	4.1	0.4	-	1.9	0.0	0.4	0.7	1.1	1.1	3. Too young/old/incapable of work	
4. อื่น ๆ	59.4	2.1	7.2	7.9	10.1	9.2	1.7	0.4	5.5	4.2	10.2	0.3	0.6	0.6	4. Others	

┆/ รวมอาชีพระยะสั้น ┆/ Including Short Course Vocational

ตารางที่ 3 จำนวนประชากรอายุ 15 ปีขึ้นไป จำแนกตามระดับการศึกษาที่สำเร็จ สถานภาพแรงงาน เพศ และเขตการปกครอง ภาคใต้ (ต่อ)
TABLE 3 POPULATION 15 YEARS AND OVER BY LEVEL OF EDUCATIONAL ATTAINMENT, LABOR FORCE STATUS, SEX AND AREA, SOUTHERN REGION (Contd)

ไตรมาสที่ 4/2555 : Quarter 4/2012
ในเขตเทศบาล MUNICIPAL AREA
หน่วยเป็นพัน : In Thousands

สถานภาพแรงงาน	มัธยมศึกษาตอนปลาย										อุดมศึกษา			LABOR FORCE STATUS
	รวม	ไม่มี การศึกษา	ต่ำกว่า ประถมศึกษา Less than Elementary	ประถมศึกษา Elementary	ประถมศึกษา ตอนต้น Lower Secondary	มัธยมศึกษา ตอนต้น Lower Secondary	มัธยมศึกษาตอนปลาย			Higher Level			อื่นๆ Others	
							สายสามัญ General/ Academic	สายอาชีว ศึกษา Vocational	สายวิชา- การศึกษา Teacher Training	สายสามัญ General/ Academic	สายวิชา- การศึกษา Teacher Training	สายวิชา- การศึกษา Teacher Training		
ยอดรวม	2,061.4	92.7	404.8	330.9	378.7	264.9	97.3	274.3	128.0	62.2	-	26.9	TOTAL	
กำลังแรงงานรวม	1,465.2	42.5	250.3	255.3	226.4	183.5	74.9	247.5	113.3	50.1	-	20.9	Total Labor Force	
1. กำลังแรงงานปัจจุบัน	1,464.7	42.5	250.3	255.3	226.2	183.3	74.9	247.5	113.3	50.1	-	20.9	1. Current labor force	
1.1 ผู้มีงานทำ	1,454.8	42.5	249.5	253.1	225.1	181.0	74.9	244.1	113.0	50.1	-	20.9	1.1 Employed	
- ทำงาน	1,444.1	42.2	246.4	252.1	223.0	180.3	74.9	242.9	111.1	49.9	-	20.9	- At work	
- ไม่ทำงานแต่มีงานประจำ	10.7	0.4	3.1	1.0	2.2	0.7	-	1.2	1.9	0.2	-	-	- With job but not at work	
1.2 ผู้ว่างงาน	10.0	-	0.8	2.2	1.0	2.3	-	3.4	0.3	-	-	-	1.2 Unemployed	
- ทงงานทำ	3.3	-	0.2	1.4	-	-	-	1.3	0.3	-	-	-	- Looking for work	
- ไม่ทงงานทำ/พร้อมที่จะทำงาน	6.7	-	0.6	0.7	1.0	2.3	-	2.1	0.0	-	-	-	- Not looking/available for work	
2. กำลังแรงงานที่รอฤดูกาล	0.5	-	0.0	0.1	0.2	0.2	-	-	-	-	-	-	2. Seasonally inactive labor force	
ผู้ไม่อยู่ในกำลังแรงงาน	596.2	50.2	154.5	75.5	152.3	81.4	22.4	26.9	14.6	12.1	-	6.0	Persons not in Labor Force	
1. ทำงานบ้าน	184.9	10.3	60.4	30.7	30.0	20.7	5.3	15.6	6.7	3.2	-	1.9	1. Household work	
2. เรียนหนังสือ	205.0	-	-	29.6	105.1	52.3	13.5	1.7	2.9	-	-	-	2. Studies	
3. ยังเด็ก ขร/ไม่สามารถทำงานได้	152.3	37.9	89.2	7.9	6.1	4.1	1.0	2.6	1.0	0.8	-	1.8	3. Too young/old/incapable of work	
4. อื่น ๆ	54.0	2.0	4.9	7.3	11.1	4.3	2.6	6.9	4.1	8.1	-	2.4	4. Others	

1/ รวมอาชีพระยะสั้น 1/ Including Short Course Vocational

ตารางที่ 3 จำนวนประชากรอายุ 15 ปีขึ้นไป จำแนกตามระดับการศึกษาที่สำเร็จ สถานภาพแรงงาน เพศ และเขตการปกครอง ภาคใต้ (ต่อ)

TABLE 3 POPULATION 15 YEARS AND OVER BY LEVEL OF EDUCATIONAL ATTAINMENT, LABOR FORCE STATUS, SEX AND AREA, SOUTHERN REGION (Contd)

สถานภาพแรงงาน	ในเขตเทศบาล MUNICIPAL AREA										จังหวัดภูเก็ต			LABOR FORCE STATUS	
	รวม	ไม่มี การศึกษา	ต่ำกว่า ประถมศึกษา	ประถมศึกษา	มัธยมศึกษา ตอนต้น	มัธยมศึกษาตอนปลาย			อุดมศึกษา			✓ อื่นๆ	ไม่ทราบ		
						Upper Secondary Level		สาขาวิชา- การศึกษา	สาขาวิชา- การศึกษา	สาขาวิชา- การศึกษา	Higher Level				
						General/ Academic	Vocational				Teacher Training				Academic
Total	None	Elementary	Elementary	Secondary	General/ Academic	Vocational	Teacher Training	Academic	Technical Education	Teacher Training	Others	Unknown			
ยอดรวม	2,061.4	92.7	404.8	330.9	378.7	264.9	97.3	0.8	274.3	128.0	62.2	-	26.9	TOTAL	
ชาย	993.5	35.8	169.0	176.5	204.2	127.3	59.1	0.3	119.9	69.6	19.5	-	12.4	MALE	
กำลังแรงงานรวม	790.5	21.6	124.5	151.3	141.3	99.1	48.7	0.2	112.9	66.1	15.4	-	9.4	Total Labor Force	
1. กำลังแรงงานปัจจุบัน	790.0	21.6	124.5	151.2	141.1	98.9	48.7	0.2	112.9	66.1	15.4	-	9.4	1. Current labor force	
1.1 ผู้มีงานทำ	784.8	21.6	123.8	149.3	140.4	98.5	48.7	0.2	111.4	66.0	15.4	-	9.4	1.1 Employed	
- ทำงาน	779.0	21.3	122.4	148.6	139.6	98.4	48.7	0.2	110.9	64.2	15.4	-	9.4	- At work	
- ไม่ทำงานแต่มีงานประจำ	5.7	0.3	1.3	0.8	0.7	0.2	-	-	0.5	1.9	0.1	-	-	- With job but not at work	
1.2 ผู้ว่างงาน	5.3	-	0.7	1.9	0.7	0.4	-	-	1.5	0.0	-	-	-	1.2 Unemployed	
- หางานทำ	2.1	-	0.2	1.4	-	-	-	-	0.5	-	-	-	-	- Looking for work	
- ไม่หางานทำพร้อมที่จะทำงาน	3.2	-	0.5	0.5	0.7	0.4	-	-	1.0	0.0	-	-	-	- Not looking/available for work	
2. กำลังแรงงานที่รอฤดูกาล	0.5	-	-	0.1	0.2	0.2	-	-	-	-	-	-	-	2. Seasonally inactive labor force	
ผู้ไม่อยู่ในกำลังแรงงาน	203.1	14.2	44.5	25.2	62.9	28.2	10.4	0.1	6.9	3.6	4.0	-	3.0	Persons not in Labor Force	
1. ทำงานบ้าน	7.6	0.2	2.3	1.2	1.1	1.6	0.5	-	-	0.2	0.2	-	0.5	1. Household work	
2. เรียนหนังสือ	95.2	-	-	14.3	50.3	21.1	7.7	-	1.1	0.7	-	-	-	2. Studies	
3. ยังเด็ก ขร/ไม่สามารถทำงานได้	66.9	13.0	38.5	4.4	3.8	2.3	0.9	0.0	1.9	1.0	0.3	-	0.7	3. Too young/old/incapable of work	
4. อื่น ๆ	33.4	1.0	3.7	5.4	7.8	3.2	1.4	0.0	3.9	1.7	3.6	-	1.7	4. Others	
หญิง	1,067.9	56.9	235.8	154.4	174.5	137.6	38.1	0.6	154.5	58.3	42.7	-	14.5	FEMALE	
กำลังแรงงานรวม	674.7	21.0	125.8	104.0	85.1	84.4	26.1	0.3	134.5	47.3	34.7	-	11.5	Total Labor Force	
1. กำลังแรงงานปัจจุบัน	674.7	21.0	125.8	104.0	85.1	84.4	26.1	0.3	134.5	47.3	34.7	-	11.5	1. Current labor force	
1.1 ผู้มีงานทำ	670.0	21.0	125.7	103.8	84.8	82.5	26.1	0.3	132.7	47.0	34.7	-	11.5	1.1 Employed	
- ทำงาน	665.1	20.9	124.0	103.6	83.4	82.0	26.1	0.3	132.0	46.9	34.5	-	11.5	- At work	
- ไม่ทำงานแต่มีงานประจำ	5.0	0.1	1.7	0.2	1.4	0.6	-	-	0.7	0.1	0.2	-	-	- With job but not at work	
1.2 ผู้ว่างงาน	4.7	-	0.1	0.3	0.3	1.9	-	-	1.9	0.3	-	-	-	1.2 Unemployed	
- หางานทำ	1.2	-	-	0.1	-	-	-	-	0.8	0.3	-	-	-	- Looking for work	
- ไม่หางานทำพร้อมที่จะทำงาน	3.5	-	0.1	0.2	0.3	1.9	-	-	1.1	-	-	-	-	- Not looking/available for work	
2. กำลังแรงงานที่รอฤดูกาล	0.0	-	0.0	-	-	-	-	-	-	-	-	-	-	2. Seasonally inactive labor force	
ผู้ไม่อยู่ในกำลังแรงงาน	393.2	35.9	110.0	50.3	89.4	53.2	12.0	0.3	19.9	11.1	8.0	-	3.0	Persons not in Labor Force	
1. ทำงานบ้าน	177.3	10.1	58.1	29.5	29.0	19.1	4.9	0.0	15.6	6.5	3.1	-	1.4	1. Household work	
2. เรียนหนังสือ	109.8	-	-	15.3	54.8	31.2	5.8	-	0.6	2.2	-	-	-	2. Studies	
3. ยังเด็ก ขร/ไม่สามารถทำงานได้	85.4	24.8	50.7	3.5	2.3	1.9	0.1	-	0.7	0.0	0.4	-	1.0	3. Too young/old/incapable of work	
4. อื่น ๆ	20.7	1.0	1.2	2.0	3.4	1.1	1.2	0.3	3.1	2.4	4.6	-	0.6	4. Others	

1/ รวมอาชีพระยะสั้น 1/ Including Short Course Vocational

หน่วยเป็นพัน : in Thousands

ตารางที่ 3 จำนวนประชากรอายุ 15 ปีขึ้นไป จำแนกตามระดับการศึกษาที่สำเร็จ สถานภาพแรงงาน เพศ และเขตการปกครอง ภาคใต้ (ต่อ)
TABLE 3 POPULATION 15 YEARS AND OVER BY LEVEL OF EDUCATIONAL ATTAINMENT, LABOR FORCE STATUS, SEX AND AREA, SOUTHERN REGION (Contd)

สถานภาพแรงงาน	นอกเขตเทศบาล NON-MUNICIPAL AREA											LABOR FORCE STATUS	
	มัธยมศึกษาตอนปลาย					อุดมศึกษา					I/ Others		
	ไม่มีการศึกษา	ต่ำกว่าประถมศึกษา	ประถมศึกษา	มัธยมศึกษาตอนต้น	มัธยมศึกษาตอนปลาย	ต่ำกว่าประถมศึกษา	สาขาวิชาการศึกษา	สาขาวิชาชีพ	สาขาวิชาการศึกษา	ไม่ทราบ			
None	Less than Elementary	Elementary	Lower Secondary	General/Academic	Vocational	Teacher Training	Academic	Technical Education	Unknown				
ยอดรวม	297.9	1,324.9	1,356.4	1,046.6	579.4	128.4	2.5	289.5	217.3	86.5	7.3	16.4	TOTAL
กำลังแรงงานรวม	145.0	961.5	1,126.0	712.8	451.0	108.0	1.9	262.5	186.7	71.3	5.6	14.7	Total Labor Force
1. กำลังแรงงานปัจจุบัน	144.7	960.1	1,126.0	711.2	451.0	108.0	1.9	262.5	183.9	71.3	5.6	14.7	1. Current labor force
1.1 ผู้มีงานทำ	144.7	960.0	1,121.9	710.5	446.7	107.8	1.9	256.0	182.2	71.3	5.6	14.7	1.1 Employed
- ทำงาน	140.6	937.2	1,098.2	701.2	442.0	106.0	1.9	253.4	177.3	70.5	5.6	14.7	- At work
- ไม่ทำงานแต่มีงานประจำ	4.1	22.8	23.7	9.3	4.6	1.9	-	2.7	4.9	0.8	-	-	- With job but not at work
1.2 ผู้ว่างงาน	-	0.1	4.1	0.7	4.4	0.2	-	6.5	1.7	-	-	-	1.2 Unemployed
- หางานทำ	-	0.1	0.8	0.1	1.9	-	-	0.8	1.0	-	-	-	- Looking for work
- ไม่หางานทำ/พร้อมที่จะทำงาน	-	-	3.2	0.7	2.5	0.2	-	5.8	0.7	-	-	-	- Not looking/available for work
2. กำลังแรงงานที่รอดูดกล	6.1	1.4	-	1.5	-	-	-	-	2.8	-	-	-	2. Seasonally inactive labor force
ผู้ไม่อยู่ในกำลังแรงงาน	152.8	363.4	230.5	333.8	128.3	20.4	0.7	26.9	30.6	15.2	1.7	1.7	Persons not in Labor Force
1. ทำงานบ้าน	30.4	161.1	98.2	75.8	49.1	9.5	-	20.2	22.4	3.9	0.6	0.8	1. Household work
2. เรียนหนังสือ	-	0.3	95.1	234.5	59.6	8.1	-	-	3.1	-	-	-	2. Studies
3. ยังเด็ก ขร/ไม่สามารถทำงานได้	120.3	190.3	17.9	8.6	5.3	1.5	-	3.0	1.0	1.0	0.9	0.6	3. Too young/old/incapable of work
4. อื่น ๆ	83.2	11.8	19.3	14.9	14.3	1.3	0.7	3.8	4.1	10.4	0.3	0.4	4. Others

I/ รวมอาชีพระยะสั้น

ตารางที่ 3 จำนวนประชากรอายุ 15 ปีขึ้นไป จำแนกตามระดับการศึกษาที่สำเร็จ สถานภาพแรงงาน เพศ และเขตการปกครอง ภาคใต้ (ต่อ)

TABLE 3 POPULATION 15 YEARS AND OVER BY LEVEL OF EDUCATIONAL ATTAINMENT, LABOR FORCE STATUS, SEX AND AREA, SOUTHERN REGION (Contd)

หน่วยเป็นพัน : In Thousands

สถานภาพแรงงาน	รวม	ไม่มีการศึกษา	ต่ำกว่าประถมศึกษา	ประถมศึกษา	มัธยมศึกษาตอนต้น	มัธยมศึกษาตอนปลาย				อุดมศึกษา				อื่นๆ	ไม่ทราบ	LABOR FORCE STATUS
						Upper Secondary Level		Higher Level		Upper Secondary Level		Higher Level				
						None	Elementary	Elementary	Secondary	Lower Secondary	General/Academic	Vocational	Teacher Training			
ยอดรวม	5,353.0	297.9	1,324.9	1,356.4	1,046.6	579.4	1,284.4	2.5	289.5	217.3	86.5	7.3	16.4		TOTAL	
ชาย	2,656.5	107.7	597.6	753.2	564.0	289.2	74.7	1.9	111.5	108.0	33.5	3.2	12.0		MALE	
กำลังแรงงานรวม	2,251.5	63.8	488.9	676.4	443.2	259.7	66.8	1.3	108.6	100.8	27.8	3.0	11.2		Total Labor Force	
1. กำลังแรงงานปัจจุบัน	2,248.1	63.5	488.9	676.4	441.6	259.7	66.8	1.3	108.6	99.3	27.8	3.0	11.2		1. Current labor force	
1.1 ผู้มีงานทำ	2,239.8	63.5	488.8	674.7	441.2	258.3	66.7	1.3	105.9	97.6	27.8	3.0	11.2		1.1 Employed	
- ทำงาน	2,191.9	62.3	474.2	657.7	435.5	255.2	65.4	1.3	105.2	94.0	27.0	3.0	11.2		- At work	
- ไม่ทำงานแต่มีงานประจำ	48.0	1.1	14.6	17.0	5.7	3.0	1.3	-	0.7	3.6	0.8	-	-		- With job but not at work	
1.2 ผู้ว่างงาน	8.3	-	0.1	1.7	0.4	1.5	0.2	-	2.7	1.7	-	-	-		1.2 Unemployed	
- หางานทำ	1.5	-	0.1	0.5	-	-	-	-	-	1.0	-	-	-		- Looking for work	
- ไม่หางานทำ/พร้อมที่จะทำงาน	6.7	-	-	1.3	0.4	1.5	0.2	-	2.7	0.7	-	-	-		- Not Looking/available for work	
2. กำลังแรงงานที่รอฤดูกาล	3.4	0.4	-	-	1.5	-	-	-	-	1.5	-	-	-		2. Seasonally inactive labor force	
ผู้ไม่อยู่ในกำลังแรงงาน	405.0	43.9	108.7	76.8	120.8	29.5	7.9	0.5	3.0	7.3	5.7	0.2	0.9		Persons not in Labor Force	
1. ทำงานบ้าน	231	0.4	9.7	4.7	2.5	0.3	2.5	-	-	3.0	-	-	-		1. Household work	
2. เรียนหนังสือ	176.1	-	0.3	47.6	104.0	19.9	3.3	-	-	1.0	-	-	-		2. Studies	
3. ยังกด ขร/ไม่สามารถทำงานได้	161.4	42.4	93.0	11.2	6.2	3.2	1.2	-	1.7	1.0	1.0	0.2	0.5		3. Too young/old/incapable of work	
4. อื่น ๆ	44.5	1.1	5.8	13.4	8.2	6.2	0.9	0.5	1.3	2.3	4.7	-	0.4		4. Others	
หญิง	2,696.5	190.2	727.2	603.2	482.7	290.2	53.7	0.7	177.9	109.3	53.0	4.2	4.4		FEMALE	
กำลังแรงงานรวม	1,795.5	81.2	472.6	449.6	269.6	191.3	41.2	0.6	154.0	85.9	43.5	2.6	3.5		Total Labor Force	
1. กำลังแรงงานปัจจุบัน	1,792.8	81.2	471.2	449.6	269.6	191.3	41.2	0.6	154.0	84.6	43.5	2.6	3.5		1. Current labor force	
1.1 ผู้มีงานทำ	1,783.4	81.2	471.2	447.2	269.3	188.4	41.2	0.6	150.2	84.6	43.5	2.6	3.5		1.1 Employed	
- ทำงาน	1,756.5	78.3	463.0	440.5	265.7	186.8	40.6	0.6	148.2	83.4	43.5	2.6	3.5		- At work	
- ไม่ทำงานแต่มีงานประจำ	26.8	2.9	8.2	6.7	3.6	1.6	0.6	-	2.0	1.2	-	-	-		- With job but not at work	
1.2 ผู้ว่างงาน	9.4	-	-	2.4	0.3	2.9	-	-	3.8	-	-	-	-		1.2 Unemployed	
- หางานทำ	3.1	-	-	0.4	0.1	1.9	-	-	0.8	-	-	-	-		- Looking for work	
- ไม่หางานทำ/พร้อมที่จะทำงาน	6.3	-	-	2.0	0.2	1.0	-	-	3.1	-	-	-	-		- Not Looking/available for work	
2. กำลังแรงงานที่รอฤดูกาล	2.7	-	1.4	-	-	-	-	-	-	1.3	-	-	-		2. Seasonally inactive labor force	
ผู้ไม่อยู่ในกำลังแรงงาน	901.0	109.0	254.7	153.6	213.0	98.9	12.5	0.1	24.0	23.3	9.5	1.5	0.9		Persons not in Labor Force	
1. ทำงานบ้าน	448.8	30.0	151.4	93.5	73.3	48.8	6.9	-	20.2	19.4	3.9	0.6	0.8		1. Household work	
2. เรียนหนังสือ	224.7	-	-	47.5	130.6	39.7	4.8	-	-	2.2	-	-	-		2. Studies	
3. ยังกด ขร/ไม่สามารถทำงานได้	188.9	77.9	97.3	6.7	2.4	2.2	0.3	-	1.3	-	-	0.7	0.1		3. Too young/old/incapable of work	
4. อื่น ๆ	38.7	1.1	6.0	5.9	6.8	8.2	0.5	0.1	2.5	1.8	5.7	0.3	-		4. Others	

1/ รวมอาชีพระยะสั้น Including Short Course Vocational

ตารางที่ 4 จำนวนผู้ปฏิบัติงาน จำแนกตามระดับการศึกษาที่สำเร็จ อาชีพ ภาคใต้

TABLE 4 EMPLOYED PERSONS BY LEVEL OF EDUCATIONAL ATTAINMENT, OCCUPATION , SOUTHERN REGION

ไตรมาสที่ 4/2555 : Quarter 4/2012

หน่วยเป็นพัน : In Thousands

อาชีพ Occupation	มัธยมศึกษาตอนปลาย Upper Secondary Level				อุดมศึกษา Higher Level			ไม่ทราบ Unknown	อื่นๆ Others	รวม TOTAL
	ไม่มี การศึกษา None	ต่ำกว่า ประถมศึกษา Less than Elementary	ประถมศึกษา Elementary	มัธยมศึกษา ตอนต้น Lower Secondary	สาขาสามัญ General/ Academic	สาขาศึกษา Teacher Training	สาขาวิชา การศึกษ Higher Technical Education			
ยอดรวม	187.2	1,209.5	1,375.0	935.6	627.7	182.7	295.2	121.4	5.6	35.6
1. ผู้ปฏิบัติงานหมายเหตุข้าราชการระดับอาวุโส และผู้จัดการ	0.2	16.4	18.3	13.6	14.3	3.8	6.7	2.7	-	1.7
2. ผู้ประกอบวิชาชีพด้านต่างๆ	0.4	1.3	4.4	2.7	8.9	2.2	22.3	85.9	-	1.4
3. ผู้ประกอบวิชาชีพด้านเทคนิคสาขาต่างๆ และอาชีพที่เกี่ยวข้อง	0.2	5.3	6.9	9.9	12.1	9.0	28.5	4.2	-	2.3
4. เสมียน	-	3.3	3.9	11.3	17.8	7.9	20.6	3.8	-	2.8
5. พนักงานบริการและพนักงานในร้านค้า และตลาด	24.5	203.6	223.9	215.1	184.1	61.6	83.5	12.6	0.2	11.8
6. ผู้ปฏิบัติงานที่มีฝีมือในด้านเกษตร และการประมง	108.9	740.2	737.4	419.1	253.9	50.2	63.5	7.2	5.5	5.6
7. ผู้ปฏิบัติงานด้านความงามและการทำผม และธุรกิจการค้าที่เกี่ยวข้อง	13.3	90.8	149.5	115.7	59.7	26.9	46.5	3.1	-	4.1
8. ผู้ปฏิบัติการโรงงานและเครื่องจักร และผู้ปฏิบัติงานด้านงานประกอบ	4.3	31.1	51.2	43.4	28.4	8.9	11.0	1.2	-	1.5
9. อาชีพขั้นพื้นฐานต่างๆ ในด้านการขาย และการให้บริการ	35.4	117.6	179.6	104.9	48.4	11.8	12.8	0.8	-	4.5
10. คนงานซึ่งไม่ได้จำแนกไว้ในหมวดอื่น	-	-	-	-	-	0.5	-	-	-	-

1/ รวมอาชีวะระยะสั้น 1/ Including Short Course Vocational

ตารางที่ 4 จำนวนผู้จ้างทำ จำแนกตามระดับการศึกษาที่สำเร็จ อาชีพ และเพศ ภาคใต้
TABLE 4 EMPLOYED PERSONS BY LEVEL OF EDUCATIONAL ATTAINMENT, OCCUPATION AND SEX, SOUTHERN REGION

อาชีพ Occupation	มัธยมศึกษาตอนปลาย Upper Secondary Level										อุดมศึกษา Higher Level			ไม่ทราบ Unknown	รวม Total
	ไม่มี การศึกษา None	ต่ำกว่า ประถมศึกษา Less than Elementary	ประถมศึกษา Elementary	มัธยมศึกษา ตอนต้น Lower Secondary	สายสามัญ General/ Academic			สายวิชาชีพ Teacher Training		สายวิชา- การศึกษา Vocational	สายวิชา- การศึกษา Higher Technical Education	สายวิชา- การศึกษา Teacher Training	อื่นๆ Others		
					สายสามัญ General/ Academic	สายวิชา- การศึกษา Vocational	สายวิชาชีพ Teacher Training	สายวิชา- การศึกษา Vocational	สายวิชา- การศึกษา Higher Technical Education						
ชาย	85.0	612.6	824.0	581.5	356.8	115.4	1.5	217.3	163.6	43.3	3.0	20.6	3.0	20.6	MALE
1. ผู้ปฏิบัติงานภายใต้การควบคุมของรัฐบาลและผู้จัดการ	0.2	14.5	15.1	11.6	13.1	2.6	-	31.4	3.5	1.2	-	1.2	-	1.2	1. Legislators, senior officials and managers
2. ผู้ประกอบวิชาชีพด้านต่างๆ	0.4	1.1	3.1	1.4	4.2	1.7	-	40.7	4.5	26.2	-	1.1	-	1.1	2. Professionals
3. ผู้ประกอบวิชาชีพด้านเทคนิคสาขาต่างๆ และอาชีพที่เกี่ยวข้อง	-	4.2	4.8	4.9	4.6	6.0	-	26.3	14.4	3.0	-	0.1	-	0.1	3. Technicians and associate professionals
4. เสมียน	-	2.2	1.7	5.9	7.1	3.5	-	13.8	4.3	0.7	-	1.4	-	1.4	4. Clerks
5. พนักงานบริการและพนักงานในร้านค้าและตลาด	7.5	61.6	90.7	88.4	80.1	32.8	0.0	48.1	38.0	3.8	0.2	5.2	0.2	5.2	5. Service workers and shop and market sales workers
6. ผู้ปฏิบัติงานที่มีฝีมือในด้านเกษตรกรรมและการประมง	48.7	381.9	431.5	268.0	150.6	32.5	0.9	33.1	40.4	5.0	2.8	4.5	2.8	4.5	6. Skilled agricultural and fishery workers
7. ผู้ปฏิบัติงานด้านความสามารถทางฝีมือและธุรกิจการค้าที่เกี่ยวข้อง	7.2	70.4	119.2	96.7	47.1	23.8	0.1	17.3	42.8	2.1	-	3.6	-	3.6	7. Craft and related trades workers
8. ผู้ปฏิบัติการโรงงานและเครื่องจักรและผู้ปฏิบัติงานด้านการประกอบ	3.7	29.4	46.8	41.6	27.3	5.5	-	5.1	10.7	0.8	-	1.5	-	1.5	8. Plant and machine operators and assemblers
9. อาชีพขั้นพื้นฐานต่างๆ ในด้านการขายและการให้บริการ	17.4	47.4	111.1	63.0	22.7	6.6	0.4	1.4	5.0	0.6	-	1.8	-	1.8	9. Elementary occupations
10. คนงานซึ่งมิได้จำแนกไว้ในหมวดอื่น	0.5	-	-	-	-	0.5	-	-	-	-	-	-	-	-	10. Workers not classifiable by occupation
หญิง	102.2	596.9	551.0	354.1	270.9	67.3	0.8	282.8	131.6	78.1	2.6	15.1	2.6	15.1	FEMALE
1. ผู้ปฏิบัติงานภายใต้การควบคุมของรัฐบาลและผู้จัดการ	0.1	1.9	3.2	2.0	1.3	1.2	-	12.7	3.2	1.5	-	0.4	-	0.4	1. Legislators, senior officials and managers
2. ผู้ประกอบวิชาชีพด้านต่างๆ	-	0.3	1.3	1.3	4.7	0.5	-	65.5	17.8	59.7	-	0.3	-	0.3	2. Professionals
3. ผู้ประกอบวิชาชีพด้านเทคนิคสาขาต่างๆ และอาชีพที่เกี่ยวข้อง	0.2	1.2	2.1	5.0	7.4	3.0	-	45.8	14.1	1.2	-	2.2	-	2.2	3. Technicians and associate professionals
4. เสมียน	-	1.0	2.2	5.4	10.7	4.4	-	57.2	16.3	3.1	-	1.4	-	1.4	4. Clerks
5. พนักงานบริการและพนักงานในร้านค้าและตลาด	17.0	142.0	133.2	126.7	104.0	28.8	0.8	70.5	45.5	8.7	-	6.6	-	6.6	5. Service workers and shop and market sales workers
6. ผู้ปฏิบัติงานที่มีฝีมือในด้านเกษตรกรรมและการประมง	60.2	358.3	306.0	151.1	103.3	17.7	0.1	22.8	23.1	2.2	2.6	1.1	2.6	1.1	6. Skilled agricultural and fishery workers
7. ผู้ปฏิบัติงานด้านความสามารถทางฝีมือและธุรกิจการค้าที่เกี่ยวข้อง	6.1	20.3	30.3	19.0	12.7	3.2	-	3.5	3.8	1.0	-	0.5	-	0.5	7. Craft and related trades workers
8. ผู้ปฏิบัติการโรงงานและเครื่องจักรและผู้ปฏิบัติงานด้านการประกอบ	0.6	1.7	4.4	1.8	1.2	3.3	-	0.1	0.3	0.4	-	-	-	-	8. Plant and machine operators and assemblers
9. อาชีพขั้นพื้นฐานต่างๆ ในด้านการขายและการให้บริการ	18.0	70.2	68.5	41.9	25.8	5.2	-	4.5	7.7	0.3	-	2.6 #	-	2.6 #	9. Elementary occupations
10. คนงานซึ่งมิได้จำแนกไว้ในหมวดอื่น	0.2	-	-	-	-	-	-	0.2	-	-	-	-	-	-	10. Workers not classifiable by occupation

1/ รวมอาชีพระยะสั้น 1/ Including Short Course Vocational

ตารางที่ 4 จำนวนผู้จ้างงานทำ จำแนกตามระดับการศึกษาที่สำเร็จ อาชีพ เพศ และเขตการปกครอง ภาคใต้ (ต่อ)
TABLE 4 EMPLOYED PERSONS BY LEVEL OF EDUCATIONAL ATTAINMENT, OCCUPATION, SEX AND AREA, SOUTHERN REGION (Contd.)

ไตรมาสที่ 4/2555 : Quarter 4/2012

ในเขตเทศบาล MUNICIPAL AREA

หน่วยเป็นพัน : In Thousands

อาชีพ Occupation	รวม Total	ไม่มี การศึกษา None	ต่ำกว่า ประถมศึกษา Less than Elementary	ประถมศึกษา Elementary	มัธยมศึกษาตอนปลาย Upper Secondary Level				อุดมศึกษา Higher Level			อื่นๆ Others	ไม่ทราบ Unknown	OCCUPATION
					มัธยมศึกษา ตอนต้น Lower Secondary	สามัญ General/ Academic	สายอาชีพ ศึกษา Vocational	สายวิชา- การศึกษา Teacher Training	สายวิชาการ Academic	สายวิชาชีพ Higher Technical Education	สายวิชา- การศึกษา Teacher Training			
ยอดรวม	1,454.8	42.5	249.5	253.1	181.0	74.9	0.5	244.1	113.0	50.1	-	20.9	TOTAL	
ชาย	784.8	21.6	123.8	149.3	98.5	48.7	0.2	111.4	66.0	15.4	-	9.4	MALE	
1. ผู้ปฏิบัติงานฝ่ายข้าราชการระดับอาวุโส และผู้จัดการ	37.0	-	4.2	2.7	4.6	1.7	-	18.5	1.7	0.1	-	0.6	1. Legislators, senior officials and managers	
2. ผู้ประกอบวิชาชีพด้านต่างๆ	39.2	0.1	0.5	0.1	1.8	0.4	-	23.7	1.5	9.5	-	1.1	2. Professionals	
3. ผู้ประกอบวิชาชีพด้านเทคนิคสาขาต่างๆ และอาชีพที่เกี่ยวข้อง	37.6	-	1.3	2.1	2.6	3.2	-	15.7	10.9	0.5	-	-	3. Technicians and associate professionals	
4. เสมียน	21.0	-	0.7	1.1	2.5	1.5	-	7.5	2.1	0.7	-	-	4. Clerks	
5. พนักงานบริการและพนักงานในร้านค้า และตลาด	204.5	5.9	27.7	29.5	34.7	18.1	0.0	25.5	17.6	3.0	-	2.9	5. Service workers and shop and market sales workers	
6. ผู้ปฏิบัติงานที่มีฝีมือในด้านเกษตร และการประมง	154.1	6.9	43.0	38.6	17.4	5.0	-	9.2	6.8	0.7	-	0.7	6. Skilled agricultural and fishery workers	
7. ผู้ปฏิบัติงานด้านความสามารทางฝีมือ และธุรกิจการค้าที่เกี่ยวข้อง	149.3	2.3	20.4	34.6	15.5	12.4	0.1	7.8	20.0	0.1	-	1.8	7. Craft and related trades workers	
8. ผู้ปฏิบัติการโรงงานและเครื่องจักร และผู้ปฏิบัติงานด้านการประกอบ	67.6	0.7	12.9	16.2	12.9	3.6	-	3.4	3.0	0.4	-	1.2	8. Plant and machine operators and assemblers	
9. อาชีพขั้นพื้นฐานต่างๆ ในด้านการขาย และการให้บริการ	74.6	5.7	13.2	24.6	6.6	3.1	-	0.2	2.5	0.6	-	1.2	9. Elementary occupations	
10. คนงานซึ่งไม่ได้จำแนกไว้ในหมวดอื่น	-	-	-	-	-	-	-	-	-	-	-	-	10. Workers not classifiable by occupation	

1/ รวมอาชีพระยะสั้น / Including Short Course Vocational

ตารางที่ 4 จำนวนผู้จ้างงานทำ จำแนกตามระดับการศึกษาที่สำเร็จ อาชีพ เพศ และเขตการปกครอง ภาคใต้ (ต่อ)
TABLE 4 EMPLOYED PERSONS BY LEVEL OF EDUCATIONAL ATTAINMENT, OCCUPATION, SEX AND AREA, SOUTHERN REGION (Contd.)

หน่วยเป็นพัน : In Thousands

ไตรมาสที่ 4/2555 : Quarter: 4/2012

ในเขตเทศบาล MUNICIPAL AREA

อาชีพ	มัธยมศึกษาตอนปลาย										อุดมศึกษา			ไม่ทราบ	อื่นๆ ^{1/}	OCCUPATION		
	รวม	ไม่มีการศึกษา	ต่ำกว่าประถมศึกษา	ประถมศึกษา	มัธยมศึกษาตอนต้น		Upper Secondary Level		Higher Level		สายวิชาการ	สายวิชาชีพ	สายวิชาการ				สายวิชาชีพ	Teacher Training
					None	Elementary	Less than Elementary	Elementary	Lower Secondary	Secondary								
หญิง	670.0	21.0	125.7	103.8	84.8	82.5	26.1	0.3	132.7	47.0	34.7	-	11.5	-	11.5	FEMALE		
1. ผู้ปฏิบัติงานหมายข้าราชการระดับอาวุโสและผู้จัดการ	15.6	0.1	1.2	0.5	0.8	1.3	0.7	-	7.8	2.2	0.8	-	0.4	-	0.4	1. Legislators, senior officials and managers		
2. ผู้ประกอบวิชาชีพด้านต่างๆ	68.8	-	0.3	0.4	0.1	1.5	0.2	-	32.8	7.1	26.1	-	0.2	-	0.2	2. Professionals		
3. ผู้ประกอบวิชาชีพด้านเทคนิคสาขาต่างๆ และอาชีพที่เกี่ยวข้อง	38.2	-	1.2	0.9	2.3	2.8	1.6	-	21.5	5.8	0.6	-	1.6	-	1.6	3. Technicians and associate professionals		
4. เสมียน	48.7	-	0.1	1.4	2.3	6.4	2.7	-	26.8	6.8	1.1	-	1.2	-	1.2	4. Clerks		
5. พนักงานบริการและพนักงานในร้านค้าและตลาด	291.9	9.2	54.8	49.8	49.2	47.1	15.9	0.2	36.0	19.0	5.1	-	5.7	-	5.7	5. Service workers and shop and market sales workers		
6. ผู้ปฏิบัติงานที่มีฝีมือในด้านการเกษตรและการประมง	89.3	4.5	34.7	21.3	10.4	10.6	1.7	0.1	3.0	2.2	0.6	-	0.3	-	0.3	6. Skilled agricultural and fishery workers		
7. ผู้ปฏิบัติงานด้านความสามารททางฝีมือและธุรกิจการค้าที่เกี่ยวข้อง	35.8	2.3	9.2	7.9	7.0	4.0	1.5	-	1.6	2.0	0.1	-	0.2	-	0.2	7. Craft and related trades workers		
8. ผู้ปฏิบัติการโรงงานและเครื่องจักรและผู้ปฏิบัติงานด้านการประกอบ	2.7	-	0.5	0.5	0.5	0.6	0.2	-	0.1	0.3	0.1	-	-	-	-	8. Plant and machine operators and assemblers		
9. อาชีพขั้นพื้นฐานต่างๆ ในด้านการขายและการให้บริการ	79.1	5.0	23.9	21.0	12.2	8.3	1.6	-	3.1	1.6	0.3	-	2.0	-	2.0	9. Elementary occupations		
10. คนงานซึ่งไม่ได้จำแนกไว้ในหมวดอื่น	-	-	-	-	-	-	-	-	-	-	-	-	-	-	-	-	10. Workers not classifiable by occupation	

^{1/} รวมอาชีพระยะสั้น Including Short Course Vocational

ตารางที่ 4 จำนวนผู้มีงานทำ จำแนกตามระดับการศึกษาที่สำเร็จ อาชีพ เพศ และเขตการปกครอง ภาคใต้ (ต่อ)
 TABLE 4 EMPLOYED PERSONS BY LEVEL OF EDUCATIONAL ATTAINMENT, OCCUPATION, SEX AND AREA, SOUTHERN REGION (Contd.)

ไตรมาสที่ 4/2555 : Quarter 4/2012 หน่วยเป็นพัน : in Thousands

อาชีพ	นอกเขตเทศบาล NON-MUNICIPAL AREA										รวม	OCCUPATION	
	มัธยมศึกษาตอนปลาย					อุดมศึกษา							
	ไม่มี การศึกษา	ต่ำกว่า ประถมศึกษา	ประถมศึกษา Elementary	มัธยมศึกษา ตอนต้น Lower Secondary	มัธยมศึกษา ตอนต้น ศึกษา General/ Academic	สายสามัญ ศึกษา Vocational	สายวิชา- การศึกษา Teacher Training	สายวิชาการ Academic	สายวิชาชีพ Higher Technical Education	สาขาวิชา- การศึกษา Teacher Training			อื่นๆ Others
ยอดรวม	144.7	960.0	1,121.9	710.5	446.7	107.8	1.9	256.0	182.2	71.3	5.6	14.7	TOTAL
ชาย	63.5	488.8	674.7	441.2	258.3	66.7	1.3	105.9	97.6	27.8	3.0	11.2	MALE
1. ผู้บัญญัติกฎหมาย ข้าราชการระดับอาวุโส	0.2	10.3	12.4	8.7	8.5	1.0	-	12.9	1.8	1.1	-	0.7	1. Legislators, senior officials and managers
และผู้จัดการ													
2. ผู้ประกอบวิชาชีพด้านต่างๆ	0.3	0.5	3.1	0.9	2.4	1.3	-	16.9	3.0	16.7	-	-	2. Professionals
3. ผู้ประกอบวิชาชีพด้านเทคนิคสาขาต่างๆ	-	2.9	2.8	3.4	2.0	2.8	-	10.6	3.6	2.6	-	0.1	3. Technicians and associate professionals
และอาชีพที่เกี่ยวข้อง													
4. เติมน้ำมัน	-	1.5	0.6	1.0	4.6	2.0	-	6.3	2.2	-	-	1.4	4. Clerks
5. พนักงานบริการและพนักงานในร้านค้า	1.7	33.9	61.2	48.7	45.4	14.7	-	22.7	20.4	0.9	0.2	2.3	5. Service workers and shop and market sales workers
และตลาด													
6. ผู้ปฏิบัติงานที่มีฝีมือในด้านการเกษตร	41.8	338.8	392.9	242.1	133.2	27.6	0.9	24.0	33.7	4.3	2.8	3.8	6. Skilled agricultural and fishery workers
และการประมง													
7. ผู้ปฏิบัติงานด้านความสามารถทางฝีมือ	4.9	50.1	84.6	62.5	31.6	11.3	-	9.5	22.8	2.0	-	1.8	7. Craft and related trades workers
และธุรกิจการค้าที่เกี่ยวข้อง													
8. ผู้ปฏิบัติการโรงงานและเครื่องจักร	3.0	16.5	30.6	28.2	14.4	2.0	-	1.7	7.6	0.4	-	0.3	8. Plant and machine operators and assemblers
และผู้ปฏิบัติงานด้านบริการประกอบ													
9. อาชีพขั้นพื้นฐานต่างๆ ในด้านการขาย	11.7	34.2	86.5	45.8	16.1	3.6	0.4	1.3	2.6	-	-	0.7	9. Elementary occupations
และการให้บริการ													
10. คนงานซึ่งมิได้จำแนกไว้ในหมวดอื่น	0.5	-	-	-	-	0.5	-	-	-	-	-	-	10. Workers not classifiable by occupation

1/ รวมอาชีพระยะสั้น 1/ Including Short Course Vocational

ตารางที่ 4 จำนวนผู้มีงานทำ จำแนกตามระดับการศึกษาที่สำเร็จ อาชีพ เพศ และเขตการปกครอง ภาคใต้ (ต่อ)
 TABLE 4 EMPLOYED PERSONS BY LEVEL OF EDUCATIONAL ATTAINMENT, OCCUPATION, SEX AND AREA, SOUTHERN REGION (Contd.)

ไตรมาสที่ 4/2555 : Quarter 4/2012

นอกเขตเทศบาล NON-MUNICIPAL AREA

หน่วยเป็นพัน : in Thousands

อาชีพ Occupation	รวม Total	ไม่มี การศึกษา None	ต่ำกว่า ระดับ การศึกษา Less than Elementary	ประถมศึกษา Elementary	ประถมศึกษา ตอนต้น Lower Secondary	มัธยมศึกษาตอนปลาย Upper Secondary Level				อุดมศึกษา Higher Level			ไม่ทราบ Unknown	อื่นๆ Others ^{1/}	OCCUPATION
						สามัญ General/ Academic	สายอาชีพ Vocational	ศึกษา Teacher Training	ศึกษา Academic	สายอาชีพ Higher Technical Education	สายอาชีพ Teacher Training	สายวิชา- การศึกษา Teacher Training			
หญิง	1,793.4	81.2	471.2	447.2	269.3	188.4	41.2	0.6	150.2	84.6	43.5	2.6	3.5		FEMALE
1. ผู้ปฏิบัติงานทนาย และผู้จัดการ	11.9	-	0.8	2.7	1.2	-	0.5	-	4.9	1.0	0.8	-	0.1	-	1. Legislators, senior officials and managers
2. ผู้ประกอบวิชาชีพต่างๆ	82.6	-	-	0.8	1.2	3.2	0.3	-	32.7	10.7	33.6	-	0.1	-	2. Professionals
3. ผู้ประกอบวิชาชีพด้านเทคนิคสาขาต่างๆ และอาชีพที่เกี่ยวข้อง	44.0	0.2	-	1.1	2.7	4.7	1.4	-	24.3	8.3	0.7	-	0.6	-	3. Technicians and associate professionals
4. เสิร์ย	52.9	-	0.9	0.8	3.1	4.3	1.7	-	30.4	9.5	2.0	-	0.2	-	4. Clerks
5. พนักงานบริการและพนักงานร้านค้า และตลาด	391.6	7.8	87.2	83.3	77.5	56.9	12.9	0.6	34.5	26.5	3.6	-	0.9	-	5. Service workers and shop and market sales workers
6. ผู้ปฏิบัติงานที่มีฝีมือด้านการเกษตร และการประมง	959.1	55.7	323.6	284.7	140.7	92.7	16.0	-	19.8	20.9	1.6	2.6	0.8	-	6. Skilled agricultural and fishery workers
7. ผู้ปฏิบัติงานด้านความงามหรือช่างฝีมือ และธุรกิจการค้าที่เกี่ยวข้อง	64.5	3.8	11.1	22.4	12.0	8.6	1.7	-	1.9	1.8	0.9	-	0.2	-	7. Craft and related trades workers
8. ผู้ปฏิบัติการโรงงานและเครื่องจักร และผู้ปฏิบัติงานด้านประกอบ	11.0	0.6	1.2	3.9	1.3	0.5	3.1	-	-	-	0.3	-	-	-	8. Plant and machine operators and assemblers
9. อาชีพขั้นพื้นฐานต่างๆ ในด้านกรขาย และการให้บริการ	165.6	13.0	46.4	47.4	29.7	17.4	3.6	-	1.4	6.1	-	-	0.6	-	9. Elementary occupations
10. คนงานซึ่งมีได้จำแนกไว้ในหมวดอื่น	0.2	-	-	-	-	-	-	-	0.2	-	-	-	-	-	10. Workers not classifiable by occupation

1/ รวมอาชีพระยะสั้น Including Short Course Vocational

ตารางที่ 5 จำนวนผู้จ้างงานทำ จำแนกตามระดับการศึกษาที่สำเร็จ อุตสาหกรรม ภาคใต้
TABLE 5 EMPLOYED PERSONS BY LEVEL OF EDUCATIONAL ATTAINMENT, INDUSTRY, SOUTHERN REGION

ไตรมาสที่ 4/2555 : Quarter 4/2012

หน่วยเป็นพัน : in Thousands

อุตสาหกรรม Industry	รวม Total	ไม่มี การศึกษา None	ต่ำกว่า ประถมศึกษา Less than Elementary	ต่ำกว่า ประถมศึกษา Less than Elementary	ประถมศึกษา Elementary	มัธยมศึกษา ตอนต้น Lower Secondary	มัธยมศึกษาตอนปลาย Upper Secondary Level				อุดมศึกษา Higher Level				ไม่ทราบ Others Unknown	INDUSTRY				
							ไม่ มีการศึกษา None	ต่ำกว่า ประถมศึกษา Less than Elementary	ประถมศึกษา Elementary	มัธยมศึกษา ตอนต้น Lower Secondary	สถานศึกษา General/ Academic	สาขาวิชา- การศึกษา Vocational	สาขาวิชา- การศึกษา Teacher Training	สาขาวิชา- การศึกษา Academic			สาขาวิชาชีพ Higher Technical Education	สาขาวิชา- การศึกษา Teacher Training	สาขาวิชา- การศึกษา Others	ไม่ทราบ Unknown
ยอดรวม	5,478.0	187.2	1,209.5	1,209.5	1,375.0	935.6	627.7	182.7	2.3	500.1	295.2	121.4	5.6	35.6	TOTAL					
1. เกษตรกรรม การป่าไม้ และการประมง	2,551.1	115.9	763.9	772.7	772.7	439.6	261.5	53.2	1.0	60.8	64.4	7.2	5.2	5.9	1. Agriculture, forestry and fishing					
2. การทำเหมืองแร่ และเหมืองหิน	14.7	0.4	1.0	3.0	3.0	0.7	2.8	0.5	-	3.4	3.0	-	-	-	2. Mining and quarrying					
3. การผลิต	323.1	20.3	55.7	90.0	90.0	64.1	36.1	10.8	-	24.7	17.7	2.3	0.3	1.3	3. Manufacturing					
4. ไฟฟ้า ก๊าซ ไอน้ำและระบบปรับอากาศ	14.9	0.3	0.1	1.7	1.7	2.7	1.2	1.0	-	2.2	2.5	2.1	-	1.1	4. Electricity, gas, steam and air conditioning supply					
5. การจัดการน้ำ การจัดการและการบำบัดน้ำเสีย ของเสีย และสิ่งปฏิกูล	8.2	-	1.3	1.2	1.2	0.4	0.3	0.5	-	2.1	2.4	-	-	-	5. Water supply, sewerage, waste management and remediation activities					
6. การก่อสร้าง	355.8	8.9	73.2	125.0	125.0	79.0	34.6	11.4	-	11.2	12.0	0.6	-	1.9	6. Construction					
7. การขายปลีก และการขายส่ง การซ่อมยานยนต์	936.1	22.8	155.6	202.1	202.1	170.6	123.2	49.3	1.3	110.5	84.4	5.6	0.2	10.5	7. Wholesale and retail trade; repair of motor vehicles and motorcycles					
8. การขนส่ง และสถานที่เก็บสินค้า	84.7	2.3	18.4	17.5	17.5	14.8	12.7	3.8	-	7.6	6.9	0.0	-	0.8	8. Transportation and storage					
9. ที่พักแรมและบริการด้านอาหาร	424.5	10.4	78.7	89.4	89.4	86.6	71.8	18.2	-	32.4	22.9	6.9	-	7.2	9. Accommodation and food service activities					
10. ข้อมูลข่าวสารและการสื่อสาร	16.2	-	0.5	-	-	1.3	1.7	0.9	0.1	8.0	3.1	0.8	-	0.1	10. Information and communication					
11. กิจกรรมทางการเงินและการประกันภัย	42.7	-	1.9	3.0	3.0	1.6	1.8	0.9	-	26.5	4.7	2.2	-	0.2	11. Financial and insurance activities					
12. กิจกรรมอสังหาริมทรัพย์	7.5	0.1	3.2	0.3	0.3	-	1.1	-	-	2.5	0.3	-	-	0.1	12. Real estate activities					
13. กิจกรรมทางวิชาชีพ วิทยาศาสตร์ และเทคนิค	22.3	0.3	1.5	1.3	1.3	2.2	1.9	1.5	-	10.6	2.4	0.6	-	-	13. Professional, scientific and technical activities					
14. กิจกรรมการบริหารและการบริการสนับสนุน	44.6	0.2	4.3	9.2	9.2	9.4	7.8	2.3	-	6.3	4.0	0.2	-	0.9	14. Administrative and support service activities					
15. การบริหารราชการ การป้องกันประเทศ การป้องกันสังคม	213.8	0.4	13.4	17.3	17.3	19.3	27.9	16.9	-	87.6	22.8	5.8	-	2.4	15. Public administration and defence; compulsory social security					
16. การศึกษา	181.4	1.2	8.6	6.1	6.1	3.9	10.8	1.8	-	61.0	5.2	82.4	-	0.5	16. Education					
17. กิจกรรมด้านสุขภาพและงานสังคมสงเคราะห์	96.4	0.4	4.6	4.0	4.0	8.2	10.7	2.1	-	35.9	24.9	4.3	-	1.3	17. Human health and social work activities					
18. ศิลปะ ความบันเทิง และนันทนาการ	21.1	0.2	2.9	4.5	4.5	4.9	3.2	0.2	-	2.0	2.9	0.1	-	0.2	18. Arts, entertainment and recreation					
19. กิจกรรมบริการด้านอื่น ๆ	104.5	1.9	17.2	24.8	24.8	23.2	16.2	6.5	-	4.8	8.6	0.5	-	0.7	19. Other service activities					
20. กิจกรรมการจ้างงานในครัวเรือนส่วนบุคคล การผลิตสินค้าและบริการที่ขึ้นเองเพื่อใช้ในครัวเรือน	14.1	1.3	3.5	3.9	3.9	3.4	0.6	0.5	-	0.2	0.2	-	-	0.5	20. Activities of households as employers; undifferentiated goods and services-producing activities of households for own use					
21. กิจกรรมขององค์การระหว่างประเทศ	0.1	-	0.1	-	-	-	-	-	-	-	-	-	-	-	21. Activities of extraterritorial organizations and bodies					
22. ไม่ทราบ	0.5	-	-	-	-	-	-	0.5	-	-	-	-	-	-	22. Unknown					

∕ รวมอาชีพระยะสั้น ∕ Including Short Course Vocational

ตารางที่ 5 จำนวนผู้จ้างทำ จำนวนตามระดับการศึกษาที่สำเร็จ อุตสาหกรรม และเพศ ภาคใต้
TABLE 5 EMPLOYED PERSONS BY LEVEL OF EDUCATIONAL ATTAINMENT, INDUSTRY AND SEX, SOUTHERN REGION

อุตสาหกรรม Industry	รวม Total	ไม่ การศึกษา None	ต่ำกว่า ประถมศึกษา Less than Elementary	ประถมศึกษา Elementary	ประถมศึกษา ต่ำกว่า ระดับ Lower Secondary	มัธยมศึกษาตอนปลาย Upper Secondary Level				อุดมศึกษา Higher Level				อื่นๆ Others	ไม่ทราบ Unknown	INDUSTRY	
						ประถมศึกษา ต่ำกว่า ระดับ Lower Secondary	มัธยมศึกษา ตอนต้น Lower Secondary	สายสามัญ General/ Academic	สายอาชีพ- ศึกษา Vocational	สายวิชา- การศึกษา Teacher Training	สายวิชาการ Academic	สายวิชาชีพ Higher Technical Education					สายวิชา- การศึกษา Teacher Training
												สายสามัญ General/ Academic	สายอาชีพ- ศึกษา Vocational				
ชาย	3,024.6	85.0	612.6	824.0	581.5	356.8	115.4	1.5	217.3	163.6	43.3	3.0	20.6	MALE			
1.เกษตรกรรม การป่าไม้ และการประมง	1,467.0	51.9	399.4	456.7	282.0	155.1	33.8	0.9	34.4	40.4	5.0	2.8	4.6	1. Agriculture, forestry and fishing			
2.การทำเหมืองแร่ และเหมืองหิน	11.7	0.2	0.7	1.7	0.7	2.6	0.5	-	2.4	3.0	-	-	2. Mining and quarrying				
3. การผลิต	151.8	9.4	23.7	40.3	35.3	12.3	6.1	-	13.6	8.8	1.2	-	1.1	3. Manufacturing			
4. ไฟฟ้า ก๊าซ ไอน้ำและระบบปรับอากาศ	7.5	0.1	0.1	1.3	2.5	1.2	1.0	-	0.6	2.4	2.1	-	1.1	4. Electricity, gas, steam and air conditioning supply			
5. การจัดการน้ำ การจัดการและการบำบัดน้ำเสีย ของเสีย และสิ่งปฏิกูล	-	-	1.3	1.2	0.4	0.3	0.5	-	1.5	2.4	-	-	-	5. Water supply; sewerage, waste management and remediation activities			
6. การก่อสร้าง	315.8	6.5	62.3	111.3	73.2	33.9	10.1	-	6.1	10.0	0.6	-	1.8	6. Construction			
7. การขนส่ง และการขอยืม การซ่อมยานยนต์	485.5	10.6	58.9	120.7	97.3	66.9	27.2	0.5	45.5	50.9	1.0	0.2	5.7	7. Wholesale and retail trade; repair of motor vehicles and motorcycles			
8. การขนส่ง และสถานีเดินรถไฟ	78.5	2.3	17.6	16.6	13.9	12.0	3.5	-	5.2	6.6	-	-	0.8	8. Transportation and storage			
9. พักแรมและบริการด้านอาหาร	137.6	2.2	17.9	32.5	28.3	24.7	8.8	-	11.2	6.8	2.6	-	2.6	9. Accommodation and food service activities			
10. ข้อมูลข่าวสารและการสื่อสาร	10.7	-	0.3	-	1.2	1.3	0.4	0.1	5.4	2.0	0.0	-	-	10. Information and communication			
11. กิจกรรมทางการเงินและการประกันภัย	19.7	-	0.7	2.5	1.0	0.9	0.5	-	10.1	1.8	2.2	-	-	11. Financial and insurance activities			
12. กิจกรรมอสังหาริมทรัพย์	4.8	-	2.8	-	0.9	-	-	-	1.0	-	-	-	-	12. Real estate activities			
13. กิจกรรมการวิจัยและพัฒนา และเทคโนโลยี	12.1	-	0.9	1.0	1.7	1.6	1.1	-	5.2	0.7	-	-	-	13. Professional, scientific and technical activities			
14. กิจกรรมการบริหารและการบริหารสนับสนุน	27.3	0.1	3.8	5.3	8.2	3.7	1.2	-	2.4	1.9	0.0	-	-	14. Administrative and support service activities			
15. การบริหารราชการ การป้องกันประเทศ การประมงสัตว์	139.4	0.3	7.6	14.9	16.2	23.9	14.7	-	43.4	13.7	3.8	-	-	15. Public administration and defence; compulsory social security			
16. การศึกษา	65.2	1.1	4.7	3.2	2.3	4.3	1.1	-	22.4	2.1	23.6	-	-	16. Education			
17. กิจกรรมด้านสุขภาพและงานสังคมสงเคราะห์	22.9	-	0.8	1.0	2.7	4.1	1.5	-	4.4	7.1	0.9	-	-	17. Human health and social work activities			
18. ศิลปะ ความบันเทิง และนันทนาการ	12.5	0.2	2.1	2.8	3.8	1.9	0.1	-	0.5	0.9	0.1	-	-	18. Arts, entertainment and recreation			
19. กิจกรรมบริการด้านอื่น ๆ	40.6	0.1	6.7	11.1	10.8	5.0	2.5	-	2.0	2.3	0.2	-	-	19. Other service activities			
20. กิจกรรมการจ้างงานในครัวเรือนส่วนบุคคล การผลิตภัณฑ์และบริการที่ขึ้นของที่ใช้ในครัวเรือน	1.2	-	0.2	0.1	0.2	0.2	0.3	-	0.1	-	-	-	-	20. Activities of households as employers; undifferentiated goods and services-producing activities of households for own use			
21. กิจกรรมขององค์กรระหว่างประเทศ	0.1	-	0.1	-	-	-	-	-	-	-	-	-	-	21. Activities of extraterritorial organizations and bodies			
22. ไม่ทราบ	0.5	-	-	-	-	-	0.5	-	-	-	-	-	-	22. Unknown			
หญิง	2,453.4	102.2	596.9	551.0	354.1	270.9	67.3	0.8	282.8	131.6	78.1	2.6	15.1	FEEMALE			
1.เกษตรกรรม การป่าไม้ และการประมง	1,084.2	64.0	364.6	316.0	157.6	106.3	19.4	0.1	26.3	24.0	2.2	2.4	1.4	1. Agriculture, forestry and fishing			
2.การทำเหมืองแร่ และเหมืองหิน	3.0	0.2	0.3	1.3	-	0.2	-	-	1.0	-	-	-	-	2. Mining and quarrying			
3. การผลิต	171.3	10.9	32.0	49.7	28.8	23.8	4.7	-	11.1	8.8	1.2	0.3	0.2	3. Manufacturing			
4. ไฟฟ้า ก๊าซ ไอน้ำและระบบปรับอากาศ	2.4	0.2	-	0.4	0.2	-	-	-	1.5	0.1	-	-	-	4. Electricity, gas, steam and air conditioning supply			
5. การจัดการน้ำ การจัดการและการบำบัดน้ำเสีย ของเสีย และสิ่งปฏิกูล	0.7	-	-	-	-	-	-	-	0.7	0.0	-	-	-	5. Water supply; sewerage, waste management and remediation activities			
6. การก่อสร้าง	40.0	2.4	10.9	11.7	5.8	0.7	1.2	-	5.2	2.0	-	-	0.2	6. Construction			
7. การขนส่ง และการขอยืม การซ่อมยานยนต์	450.6	12.2	96.7	81.4	73.2	56.3	22.1	0.8	65.0	33.5	4.6	-	4.8	7. Wholesale and retail trade; repair of motor vehicles and motorcycles			
8. การขนส่ง และสถานีเดินรถไฟ	6.2	-	0.8	1.0	0.9	0.7	0.3	-	2.4	0.3	0.0	-	-	8. Transportation and storage			
9. พักแรมและบริการด้านอาหาร	286.9	8.1	60.8	56.9	58.3	47.1	9.4	-	21.3	16.1	4.2	-	4.6	9. Accommodation and food service activities			
10. ข้อมูลข่าวสารและการสื่อสาร	5.5	-	0.2	-	0.0	0.4	0.4	-	2.6	1.1	0.7	-	-	10. Information and communication			
11. กิจกรรมทางการเงินและการประกันภัย	2.7	0.1	0.4	0.3	0.6	0.9	0.4	-	16.4	2.9	0.0	-	-	11. Financial and insurance activities			
12. กิจกรรมอสังหาริมทรัพย์	2.7	0.1	0.4	0.3	-	0.2	-	-	1.5	0.3	-	-	-	12. Real estate activities			
13. กิจกรรมการวิจัยและพัฒนา และเทคโนโลยี	10.2	0.3	0.6	0.4	0.5	0.2	0.5	-	5.5	0.2	0.6	-	-	13. Professional, scientific and technical activities			
14. กิจกรรมการบริหารและการบริหารสนับสนุน	17.2	0.1	0.5	4.0	1.2	4.1	1.1	-	3.9	2.0	0.1	-	-	14. Administrative and support service activities			
15. การบริหารราชการ การป้องกันประเทศ การประมงสัตว์	74.4	0.1	5.9	2.4	3.1	4.1	2.3	-	44.2	9.1	2.0	-	-	15. Public administration and defence; compulsory social security			
16. การศึกษา	116.1	0.1	3.9	2.9	1.6	6.5	0.7	-	38.5	3.1	58.8	-	-	16. Education			
17. กิจกรรมด้านสุขภาพและงานสังคมสงเคราะห์	73.5	0.4	3.7	3.1	5.4	6.6	0.6	-	31.5	17.8	3.4	-	-	17. Human health and social work activities			
18. ศิลปะ ความบันเทิง และนันทนาการ	8.6	-	0.8	1.7	1.1	1.3	0.1	-	1.4	2.0	-	-	-	18. Arts, entertainment and recreation			
19. กิจกรรมบริการด้านอื่น ๆ	63.8	1.9	10.5	13.7	12.4	11.2	4.1	-	2.8	6.4	0.3	-	-	19. Other service activities			
20. กิจกรรมการจ้างงานในครัวเรือนส่วนบุคคล การผลิตภัณฑ์และบริการที่ขึ้นของที่ใช้ในครัวเรือน	13.0	1.3	3.3	3.9	3.2	0.3	0.3	-	0.1	0.2	-	-	-	20. Activities of households as employers; undifferentiated goods and services-producing activities of households for own use			
21. กิจกรรมขององค์กรระหว่างประเทศ	-	-	-	-	-	-	-	-	-	-	-	-	-	21. Activities of extraterritorial organizations and bodies			
22. ไม่ทราบ	-	-	-	-	-	-	-	-	-	-	-	-	-	22. Unknown			

รวมอาชีพะยะสั้น / Including Short Course Vocational

ตารางที่ 5 จำนวนผู้มีงานทำ จำแนกตามชั้นการศึกษาที่สำเร็จ อุตสาหกรรม เพศ และเขตการปกครอง ภาคใต้ (ต่อ)
TABLE 5 EMPLOYED PERSONS BY LEVEL OF EDUCATIONAL ATTAINMENT, INDUSTRY, SEX AND AREA, SOUTHERN REGION (Contd.)

หน่วยเป็นพัน : in Thousands

ไตรมาสที่ 4/2555 : Quarter 4/2012

ในเขตเทศบาล MUNICIPAL AREA

อุตสาหกรรม Industry	รวม Total	มัธยมศึกษาตอนปลาย Upper Secondary Level										อุดมศึกษา Higher Level		อื่นๆ Others	ไม่ทราบ Unknown	INDUSTRY
		ไม่มี การศึกษา None	ต่ำกว่า ประถมศึกษา Less than Elementary	ประถมศึกษา Elementary	มัธยมศึกษา ตอนต้น Lower Secondary	สายสามัญ General/ Academic			สายวิชา- การศึกษา Vocational	สายวิชา- การศึกษ Teacher Training	สายวิชา- การศึกษ Teacher Training	สายวิชา- การศึกษ Higher Technical Education	สายวิชา- การศึกษ Teacher Training			
						181.0	225.1	181.0								
ยอคววม	1,454.8	42.5	249.5	253.1	225.1	181.0	74.9	0.5	244.1	113.0	50.1	-	20.9	TOTAL		
ชาย	784.8	21.6	123.8	149.3	140.4	98.5	48.7	0.2	111.4	66.0	15.4	-	9.4	MALE		
1.เกษตรกรรม การป่าไม้ และการประมง	160.5	7.7	45.4	41.6	26.7	17.4	4.9	-	8.9	6.3	0.7	-	-	1.0 1.0. Agriculture, forestry and fishing		
2.การเหมืองแร่ และเหมืองหิน	3.8	-	0.1	0.0	-	0.1	-	-	1.6	2.0	-	-	-	- 2. Mining and quarrying		
3. การผลิต	60.1	2.0	7.3	15.0	13.6	5.2	4.8	-	5.9	5.2	0.4	-	-	0.7 3. Manufacturing		
4. ไฟฟ้า ก๊าซ ไอน้ำและระบบปรับอากาศ	3.1	-	-	0.7	0.1	0.2	0.5	-	0.3	0.8	0.5	-	-	- 4. Electricity, gas, steam and air conditioning supply		
5. การตัดทอน การจัดการและการบำบัดน้ำเสีย ของเสีย และสิ่งปฏิกูล	2.3	-	1.3	-	0.1	-	0.1	-	0.4	0.4	-	-	-	- 5. Water supply; sewerage, waste management and remediation activities		
6. การก่อสร้าง	78.6	2.5	14.2	27.8	16.6	6.4	4.7	-	1.7	4.5	0.1	-	-	- 6. Construction		
7. การขนส่ง และการพาณิชย์ การซ่อมยานยนต์	209.7	6.0	27.2	30.2	46.1	29.7	15.2	0.1	27.9	22.3	1.0	-	-	4.1 7. Wholesale and retail trade; repair of motor vehicles and motorcycles		
8. การขนส่ง และสถานที่เก็บสินค้า	41.4	1.0	9.1	8.7	5.5	6.2	1.9	-	4.5	4.0	-	-	-	0.7 8. Transportation and storage		
9. ที่พักแรมและบริการด้านอาหาร	70.1	2.0	9.1	13.8	12.4	13.1	6.5	-	5.4	4.8	2.1	-	-	0.8 9. Accommodation and food service activities		
10. ข้อมูลข่าวสารและการสื่อสาร	5.5	-	0.1	-	0.6	0.7	0.4	0.1	2.1	1.5	0.0	-	-	- 10. Information and communication		
11. กิจกรรมทางการเงินและการประกันภัย	9.4	-	-	0.0	0.2	0.2	0.2	-	7.5	1.2	-	-	-	- 11. Financial and insurance activities		
12. กิจกรรมอสังหาริมทรัพย์	1.8	-	0.6	-	-	0.9	-	-	0.2	-	-	-	-	- 12. Real estate activities		
13. กิจกรรมทางวิชาชีพ วิทยาศาสตร์ และเทคนิค	6.5	-	0.1	0.5	0.2	0.6	0.1	-	4.6	0.3	-	-	-	- 13. Professional, scientific and technical activities		
14. กิจกรรมการบริหารและการบริการสนับสนุน	11.7	-	1.9	2.3	2.4	1.7	0.9	-	1.4	0.5	0.0	-	-	0.6 14. Administrative and support service activities		
15. การบริหารราชการ การป้องกันประเทศ การประกันสังคม	63.4	-	2.6	3.4	7.7	9.6	6.4	-	23.8	6.4	2.4	-	-	1.1 15. Public administration and defence; compulsory social security		
16. การศึกษา	22.6	0.1	1.5	0.4	0.9	0.5	0.1	-	10.0	1.5	7.5	-	-	0.1 16. Education		
17. กิจกรรมด้านสุขภาพและงานสังคมสงเคราะห์	11.5	-	0.8	0.5	1.1	2.1	0.3	-	3.3	2.6	0.6	-	-	0.3 17. Human health and social work activities		
18. ศิลปะ ความบันเทิง และนันทนาการ	6.9	0.2	0.7	1.3	2.1	1.4	0.1	-	0.3	0.5	0.1	-	-	0.1 18. Arts, entertainment and recreation		
19. กิจกรรมบริการด้านอื่น ๆ	14.9	0.1	1.6	2.9	3.8	2.4	1.5	-	1.4	1.3	-	-	-	- 19. Other service activities		
20. กิจกรรมการจ้างงานในครัวเรือนส่วนบุคคล การผลิตสินค้าและบริการที่สร้างขึ้นเองเพื่อใช้ในครัวเรือน	1.1	-	0.2	0.1	0.2	0.2	0.3	-	0.1	-	-	-	-	- 20. Activities of households as employers; undifferentiated goods and services-producing activities of households for own use		
21. กิจกรรมขององค์กรระหว่างประเทศ	0.1	-	0.1	-	-	-	-	-	-	-	-	-	-	- 21. Activities of extraterritorial organizations and bodies		
22. ไม่ทราบ	-	-	-	-	-	-	-	-	-	-	-	-	-	- 22. Unknown		

1/ รวมขอ ซึ่งระยะสั้น 1/ Including Short Course Vocational

ตารางที่ 5 จำนวนผู้มีงานทำ จำแนกตามชั้นการศึกษาที่สำเร็จ อุตสาหกรรม เพศ และเขตการปกครอง ภาคใต้ (ต่อ)
TABLE 5 EMPLOYED PERSONS BY LEVEL OF EDUCATIONAL ATTAINMENT, INDUSTRY, SEX AND AREA, SOUTHERN REGION (Contd.)

หน่วยเป็นพัน : in Thousands

ไตรมาสที่ 4/2555 : Quarter 4/2012

ในเขตเทศบาล MUNICIPAL AREA

อุตสาหกรรม Industry	รวม Total	ไม่มี การศึกษา None	ต่ำกว่า ประถมศึกษา Less than Elementary	ประถมศึกษา Elementary	มัธยมศึกษาตอนปลาย Upper Secondary Level				อุดมศึกษา Higher Level			อื่นๆ Others	ไม่ทราบ Unknown	INDUSTRY
					มัธยมศึกษา ตอนต้น Lower Secondary	สาขามัธยมศึกษา General/ Academic	สาขาวิชา- ศึกษา Vocational	สาขาวิชา- การศึกษา Teacher Training	สาขาวิชาการ Academic	สายวิชาชีพ Higher Technical Education	สายวิชา- การศึกษา Teacher Training			
หญิง	670.0	21.0	125.7	103.8	84.8	82.5	26.1	0.3	132.7	47.0	34.7	-	11.5	FEMALE
1.เกษตรกรรม การป่าไม้ และการประมง	93.3	4.8	35.6	22.2	11.2	10.6	1.7	0.1	3.7	2.3	0.6	-	-	0.5 1. Agriculture, forestry and fishing
2.การทำเหมืองแร่ และเหมืองหิน	0.7	-	-	-	-	-	-	-	0.7	-	-	-	-	- 2. Mining and quarrying
3. การผลิต	58.4	3.0	13.3	12.6	10.7	6.2	2.3	-	5.3	4.4	0.3	-	-	0.2 3. Manufacturing
4. ไฟฟ้า, ก๊าซ, ไอน้ำ และระบบปรับอากาศ	1.9	0.2	-	0.0	0.2	-	-	-	1.4	0.1	-	-	-	- 4. Electricity, gas, steam and air conditioning supply
5. การจัดหา, การจัดการ และการบำบัดน้ำเสีย ของเสีย และสิ่งกีดขวาง	0.3	-	-	-	-	-	-	-	0.3	0.0	-	-	-	- 5. Water supply; sewerage, waste management and remediation activities
6. การก่อสร้าง	9.5	0.7	2.4	2.0	0.8	0.7	-	-	1.4	1.6	-	-	-	0.0 6. Construction
7. การขายส่ง และการขบถบิล การซ่อมยานยนต์	179.5	5.5	33.7	20.8	24.5	23.9	11.1	0.2	38.2	14.5	3.3	-	-	3.9 7. Wholesale and retail trade; repair of motor vehicles and motorcycles
8. การขนส่ง และสถานที่เก็บสินค้า	3.8	-	0.8	0.6	0.3	0.7	0.3	-	0.8	0.3	0.0	-	-	- 8. Transportation and storage
9. ที่พักแรมและบริการด้านอาหาร	135.2	5.0	25.8	27.2	25.1	25.1	4.4	-	10.7	6.1	1.9	-	-	4.0 9. Accommodation and food service activities
10. ข้อมูลข่าวสารและการสื่อสาร	3.1	-	0.2	-	0.0	-	0.3	-	1.3	1.1	0.2	-	-	0.1 10. Information and communication
11. กิจกรรมทางการเงินและการประกันภัย	14.7	-	1.2	0.4	0.4	0.9	0.4	-	9.4	1.9	0.0	-	-	0.2 11. Financial and insurance activities
12. กิจกรรมอสังหาริมทรัพย์	1.9	0.1	0.4	0.3	-	0.1	-	-	1.0	-	-	-	-	- 12. Real estate activities
13. กิจกรรมทางวิชาชีพ วิทยาศาสตร์ และเทคนิค	5.3	-	0.0	0.0	0.1	0.2	0.3	-	3.5	1.1	0.1	-	-	- 13. Professional, scientific and technical activities
14. กิจกรรมการบริการและการสนับสนุน	8.0	-	0.2	1.6	0.9	0.7	1.0	-	2.2	1.1	0.1	-	-	0.2 14. Administrative and support service activities
15. การบริหารราชการ การป้องกันประเทศ การประกันสังคม	29.7	0.1	1.2	0.8	1.2	2.7	1.5	-	18.2	2.3	0.6	-	-	1.3 15. Public administration and defence; compulsory social security
16. การศึกษา	47.2	0.1	0.3	0.8	0.6	1.8	0.3	-	16.8	1.2	25.3	-	-	- 16. Education
17. กิจกรรมด้านสุขภาพและงานสังคมสงเคราะห์	31.7	0.1	1.5	1.9	1.9	2.2	0.6	-	14.7	6.8	1.9	-	-	0.2 17. Human health and social work activities
18. ศิลปะ วัฒนธรรมบันเทิง และนันทนาการ	4.0	-	0.4	1.3	0.5	0.6	-	-	0.7	0.4	-	-	-	0.1 18. Arts, entertainment and recreation
19. กิจกรรมบริการด้านอื่น ๆ	33.7	0.6	6.2	8.9	5.0	5.9	1.9	-	2.6	1.6	0.3	-	-	0.6 19. Other service activities
20. กิจกรรมการจ้างงานไม่ครบถ้วนส่วนบุคคล	8.2	0.8	2.7	2.4	1.4	0.3	0.3	-	-	0.2	-	-	-	0.2 20. Activities of households as employers, undifferentiated goods and services-producing activities of households for own use
การผลิสินค้าและบริการที่ขึ้นเองเพื่อใช้ในครัวเรือน	-	-	-	-	-	-	-	-	-	-	-	-	-	- 21. Activities of extraterritorial organizations and bodies
21. กิจกรรมขององค์การระหว่างประเทศ	-	-	-	-	-	-	-	-	-	-	-	-	-	- 21. Activities of extraterritorial organizations and bodies
22. ไม่ทราบ	-	-	-	-	-	-	-	-	-	-	-	-	-	- 22. Unknown

1/ รวมอาชีพระยะสั้น 1/ Including Short Course Vocational

ตารางที่ 5 จำนวนผู้มีงานทำ จำแนกตามขั้นการศึกษาที่สำเร็จ อุตสาหกรรม เขต และเขตภาคปกครอง ภาคใต้ (ต่อ)

TABLE 5 EMPLOYED PERSONS BY LEVEL OF EDUCATIONAL ATTAINMENT, INDUSTRY, SEX AND AREA, SOUTHERN REGION (Contd.)

อุตสาหกรรม Industry	รวม Total	ไม่มี การศึกษา None	ต่ำกว่า ประถมศึกษา Less than Elementary	ประถมศึกษา Elementary	มัธยมศึกษาตอนต้น Upper Secondary Level			มัธยมศึกษาตอนปลาย Higher Level			อื่นๆ Others	ไม่ทราบ Unknown	INDUSTRY	
					มัธยมศึกษา ตอนต้น Lower Secondary	สายสามัญ General/ Academic	สายอาชีพ- ศึกษา Vocational	สายอาชีพ- การศึกษ Teacher Training	สายอาชีพ Higher Technical Education	สายวิชาชีพ Teacher Training				
														สายสามัญ General/ Academic
ยอดรวม	4,023.2	144.7	960.0	1,121.9	710.5	446.7	107.8	1.9	256.0	182.2	71.3	5.6	14.7	TOTAL
ชาย	2,239.8	63.5	488.8	674.7	441.2	258.3	66.7	1.3	105.9	97.6	27.8	3.0	11.2	MALE
1.เกษตรกรรม การป่าไม้ และการประมง	1,306.5	44.2	354.0	415.1	255.3	137.7	28.9	0.9	25.6	34.2	4.3	2.8	3.6	1. Agriculture, forestry and fishing
2.การขนส่งและโทรคมนาคม	7.9	0.2	0.6	1.7	0.7	2.4	0.5	-	0.8	1.0	-	-	-	- 2. Mining and quarrying
3. การผลิต	91.7	7.4	16.4	25.2	21.7	7.2	1.4	-	7.6	3.6	0.8	-	0.4	3. Manufacturing
4. ไฟฟ้า ก๊าซ ไอน้ำและระบบปรับอากาศ	9.4	0.1	0.1	0.6	2.4	0.9	0.5	-	0.4	1.6	1.6	-	-	1.1 4. Electricity, gas, steam and air conditioning supply
5. การจัดหาบริการและการบำบัดน้ำเสีย ของเสีย และสิ่งกีดขวาง	5.2	-	-	1.2	0.3	0.3	0.3	-	1.0	2.0	-	-	-	- 5. Water supply; sewerage, waste management and remediation activities
6. การก่อสร้าง	237.2	4.0	48.1	83.5	56.6	27.5	5.5	-	4.3	5.5	0.5	-	1.8	6. Construction
7. การขายส่ง และการขายปลีก การซ่อมยานยนต์	275.8	4.6	31.7	90.5	51.2	37.3	12.0	0.4	17.6	28.6	-	0.2	0.2	1.7 7. Wholesale and retail trade; repair of motor vehicles and motorcycles
8. การขนส่ง และสถานที่เก็บสินค้า	37.0	1.3	8.5	7.9	8.5	5.8	1.7	-	0.8	2.7	-	-	-	0.1 8. Transportation and storage
9. ที่พักแรมและบริการด้านอาหาร	67.5	0.2	8.8	18.7	15.9	11.6	2.3	-	5.7	2.0	0.5	-	-	1.8 9. Accommodation and food service activities
10. ข้อมูลข่าวสารและการสื่อสาร	5.3	-	0.2	-	0.6	0.6	0.1	-	3.3	0.5	-	-	-	- 10. Information and communication
11.กิจกรรมทางการเงินและการประกันภัย	10.3	-	0.7	2.5	0.8	0.7	0.3	-	2.6	0.5	2.2	-	-	- 11. Financial and insurance activities
12. กิจกรรมอสังหาริมทรัพย์	3.1	-	2.2	-	-	-	-	-	0.8	-	-	-	-	0.1 12. Real estate activities
13. กิจกรรมทางวิชาชีพ วิทยาศาสตร์ และเทคนิค	5.6	-	0.8	0.5	1.5	1.1	0.9	-	0.6	0.4	-	-	-	- 13. Professional, scientific and technical activities
14. กิจกรรมการบริหารและการบริการสนับสนุน	15.7	0.1	1.9	3.0	5.8	2.0	0.3	-	1.0	1.4	-	-	-	0.2 14. Administrative and support service activities
15. การบริหารราชการ การป้องกันประเทศ การประกันสังคม	76.0	0.3	5.0	11.5	8.5	14.3	8.3	-	19.5	7.3	1.3	-	-	- 15. Public administration and defence; compulsory social security
16. การศึกษา	42.7	1.0	3.3	2.8	1.3	3.8	1.0	-	12.4	0.7	16.1	-	0.3	16. Education
17. กิจกรรมด้านสุขภาพและงานสังคมสงเคราะห์	11.4	-	-	0.5	1.6	2.1	1.2	-	1.2	4.5	0.4	-	-	- 17. Human health and social work activities
18. ศิลปะ ความบันเทิง และนันทนาการ	5.6	-	1.4	1.4	1.7	0.6	0.1	-	0.2	0.4	-	-	-	- 18. Arts, entertainment and recreation
19. กิจกรรมบริการด้านอื่น ๆ	25.7	-	5.1	8.3	7.0	2.6	1.0	-	0.6	1.0	0.2	-	-	0.1 19. Other service activities
20. กิจกรรมการจ้างงานในครัวเรือนส่วนบุคคล การผลิตสินค้าและบริการที่ขึ้นตรงเพื่อใช้ในครัวเรือน	0.1	-	-	-	-	-	-	-	-	-	-	-	-	0.1 20. Activities of households as employers; undifferentiated goods and services-producing activities of households for own use
21. กิจกรรมขององค์กรระหว่างประเทศ	-	-	-	-	-	-	-	-	-	-	-	-	-	- 21. Activities of extraterritorial organizations and bodies
22. ไม่ทราบ	0.5	-	-	-	-	-	0.5	-	-	-	-	-	-	- 22. Unknown

1/ รวมอาชีพระยะสั้น 1/ Including Short Course Vocational

ตารางที่ 5 จำนวนผู้มีงานทำ จำแนกตามชั้นการศึกษาที่สำเร็จ อุตสาหกรรม เขต และเขตภาคปกครอง ภาคใต้ (ต่อ)

TABLE 5 EMPLOYED PERSONS BY LEVEL OF EDUCATIONAL ATTAINMENT, INDUSTRY, SEX AND AREA, SOUTHERN REGION (Contd.)

อุตสาหกรรม Industry	รวม Total	ไม่มี การศึกษา None	ต่ำกว่า ประถมศึกษา Less than Elementary	ประถมศึกษา Elementary	มัธยมศึกษา ตอนต้น Lower Secondary	มัธยมศึกษาตอนปลาย Upper Secondary Level				อุดมศึกษา Higher Level			ไม่ทราบ Unknown	อื่นๆ Others	INDUSTRY	
						สายสามัญ General/ Academic	สายอาชีพ Vocational	สายวิชา- การศึกษา Teacher Training	สายวิชาการ Academic	สายวิชาชีพ Higher Technical Education	สาขาวิชา- การศึกษา Teacher Training					
												สายสามัญ General/ Academic				สายอาชีพ Vocational
หญิง	1,783.4	81.2	471.2	447.2	269.3	188.4	41.2	0.6	150.2	84.6	43.5	2.6	3.5	FEMALE		
1.เกษตรกรรม การป่าไม้ และการประมง	990.9	59.2	329.0	293.8	146.4	95.7	17.7	-	22.6	21.7	1.6	2.4	0.8	0.1	0.1	1. Agriculture, forestry and fishing
2.การทำเหมืองแร่ และเหมืองหิน	2.3	0.2	0.3	1.3	-	0.2	-	-	0.3	-	-	-	-	-	-	2. Mining and quarrying
3. การผลิต	113.0	7.9	18.7	37.1	18.1	17.5	2.4	-	5.8	4.4	0.8	0.3	-	-	-	3. Manufacturing
4. ไฟฟ้า ก๊าซ ไอน้ำ และระบบปรับอากาศ	0.5	-	-	0.4	-	-	-	-	0.1	-	-	-	-	-	-	4. Electricity, gas, steam and air conditioning supply
5. การจัดหา การจัดการ และการบำบัดน้ำเสีย ของเสีย และสิ่งปฏิกูล	0.4	-	-	-	-	-	-	-	0.4	-	-	-	-	-	-	5. Water supply; sewerage, waste management and remediation activities
6. การก่อสร้าง	30.5	1.7	8.5	9.7	5.1	-	1.2	-	3.8	0.4	-	-	-	-	-	6. Construction
7. การขายส่ง และการขบปลีก การซ่อมยานยนต์	271.2	6.7	63.1	60.6	48.8	32.4	11.1	0.6	26.8	19.0	1.3	-	-	-	-	7. Wholesale and retail trade; repair of motor vehicles and motorcycles
8. การขนส่ง และสถานที่เก็บสินค้า	2.5	-	-	0.4	0.5	-	-	-	1.6	-	-	-	-	-	-	8. Transportation and storage
9. ที่พักแรมและบริการด้านอาหาร	151.7	3.1	34.9	29.7	33.2	22.1	5.0	-	10.6	10.1	2.3	-	-	-	-	9. Accommodation and food service activities
10. ซ่อมแซมยานพาหนะและการสื่อสาร	2.4	-	-	-	-	0.4	0.2	-	1.3	-	0.5	-	-	-	-	10. Information and communication
11. กิจกรรมทางการเงินและการประกันภัย	8.3	-	-	-	0.2	-	-	-	7.1	1.1	-	-	-	-	-	11. Financial and insurance activities
12. กิจกรรมอสังหาริมทรัพย์	0.8	-	-	-	-	0.1	-	-	0.5	0.3	-	-	-	-	-	12. Real estate activities
13. กิจกรรมทางวิชาชีพ วิทยาศาสตร์ และเทคนิค	5.0	0.3	0.5	0.3	0.4	-	0.2	-	2.0	0.6	0.6	-	-	-	-	13. Professional, scientific and technical activities
14. กิจกรรมการบริการและการสนับสนุน	9.3	0.1	0.3	2.4	0.4	3.4	0.1	-	1.7	1.0	-	-	-	-	-	14. Administrative and support service activities
15. การบริหารราชการ การป้องกันประเทศ การประกันสังคม	44.7	-	4.7	1.6	1.9	1.4	0.8	-	26.0	6.8	1.4	-	-	-	-	15. Public administration and defence; compulsory social security
16. การศึกษา	68.9	-	3.6	2.1	1.0	4.8	0.3	-	21.8	1.9	33.5	-	-	-	-	16. Education
17. กิจกรรมด้านสุขภาพและงานสังคมสงเคราะห์	41.8	0.2	2.3	1.2	3.5	4.4	-	-	16.8	11.0	1.5	-	-	-	-	17. Human health and social work activities
18. ศิลปะ ความบันเทิง และนันทนาการ	4.6	-	0.4	0.5	0.7	0.7	0.1	-	0.7	1.6	-	-	-	-	-	18. Arts, entertainment and recreation
19. กิจกรรมบริการด้านอื่นๆ	30.1	1.2	4.2	4.8	7.4	5.3	2.1	-	0.2	4.7	-	-	-	-	-	19. Other service activities
20. กิจกรรมการจ้างงานไม่ครบถ้วนส่วนบุคคล การผลิตสินค้าและบริการที่ขึ้นเองเพื่อใช้ในครัวเรือน	4.8	0.6	0.7	1.5	1.7	-	-	-	0.1	-	-	-	-	-	-	20. Activities of households as employers; undifferentiated goods and services-producing activities of households for own use
21. กิจกรรมขององค์กรระหว่างประเทศ	-	-	-	-	-	-	-	-	-	-	-	-	-	-	-	21. Activities of extraterritorial organizations and bodies
22. ไม่ทราบ	-	-	-	-	-	-	-	-	-	-	-	-	-	-	-	22. Unknown

1/ รวมอาชีพระยะสั้น 1/ Including Short Course Vocational

ตารางที่ 6 จำนวนผู้ทำงานทำ จำแนกตามสถานภาพทำงาน อาชีพ ภาคใต้

TABLE 6 EMPLOYED PERSONS BY WORK STATUS, OCCUPATION , SOUTHERN REGION

ไตรมาสที่ 4/2555 : Quarter 4/2012

หน่วยเป็นพัน : In Thousands

อาชีพ	สถานภาพการทำงาน Work Status							TOTAL	OCCUPATION
	รวม	นายจ้าง	ลูกจ้างรัฐบาล	ลูกจ้างเอกชน	ทำงานส่วนตัว	ช่วยธุรกิจครอบครัว	การรวมกลุ่ม		
	Total	Employer	Government Employee	Private Employee	Own Account Worker	Unpaid Family Worker	Members of Producers' Cooperatives		
ยอดรวม	5,478.0	205.7	487.0	1,778.7	1,825.9	1,176.9	3.8	TOTAL	
1. ผู้ปฏิบัติกฎหมาย ข้าราชการระดับอาวุโส และผู้จัดการ	121.9	60.3	33.2	22.3	3.6	2.3	0.1	1. Legislators, senior officials and managers	
2. ผู้ประกอบวิชาชีพด้านต่างๆ	235.6	1.5	179.6	48.4	5.7	0.3	-	2. Professionals	
3. ผู้ประกอบวิชาชีพด้านเทคนิคสาขาต่างๆ และอาชีพที่เกี่ยวข้อง	150.5	0.6	58.6	73.6	15.3	2.3	0.1	3. Technicians and associate professionals	
4. เสมียน	142.3	0.0	68.7	66.6	3.6	3.5	-	4. Clerks	
5. พนักงานบริการและพนักงานในร้านค้า และตลาด	1,140.1	34.8	65.0	254.6	502.5	282.5	0.8	5. Service workers and shop and market sales workers	
6. ผู้ปฏิบัติงานที่มีฝีมือในด้านการเกษตร และการประมง	2,448.3	63.2	10.6	502.3	1,067.0	805.3	-	6. Skilled agricultural and fishery workers	
7. ผู้ปฏิบัติงานด้านความสามารถทางฝีมือ และธุรกิจการค้าที่เกี่ยวข้อง	530.5	39.7	12.5	316.1	119.3	40.6	2.2	7. Craft and related trades workers	
8. ผู้ปฏิบัติการโรงงานและเครื่องจักร และผู้ปฏิบัติงานด้านการประกอบ	186.0	1.0	21.6	109.1	50.5	3.6	0.3	8. Plant and machine operators and assemblers	
9. อาชีพขั้นพื้นฐานต่างๆ ในด้านการขาย และการให้บริการ	522.1	4.4	37.2	385.5	58.0	36.6	0.5	9. Elementary occupations	
10. คนงานซึ่งมิได้จำแนกไว้ในหมวดอื่น	0.7	-	-	0.2	0.5	-	-	10. Workers not classifiable by occupation	

ตารางที่ 6 จำนวนผู้จ้างทำ จำแนกตามสถานภาพทำงาน อาชีพ และเพศ ภาคใต้
TABLE 6 EMPLOYED PERSONS BY WORK STATUS, OCCUPATION AND SEX , SOUTHERN REGION

หน่วยเป็นพัน : In Thousands

อาชีพ	สถานภาพการทำงาน Work Status							การรวมกลุ่ม Members of Producers' Cooperatives	OCCUPATION
	นายจ้าง Employer	ลูกจ้างรัฐบาล Government Employee	ลูกจ้างเอกชน Private Employee	ทำงานส่วนตัว Own Account Worker	ช่วยธุรกิจ ครอบครัว Unpaid Family Worker	รวม Total	ชาย MALE		
1. ผู้บัญญัติกฎหมาย ข้าราชการระดับอาวุโสและผู้จัดการ	157.8	243.6	1,052.7	1,125.2	443.3	3,024.6	1.9	1. Legislators, senior officials and managers	
2. ผู้ประกอบวิชาชีพด้านต่างๆ	47.6	28.2	13.7	2.7	2.3	94.4	0.1	2. Professionals	
3. ผู้ประกอบวิชาชีพด้านเทคนิคสาขาต่างๆ และอาชีพที่เกี่ยวข้อง	1.0	59.8	19.7	3.6	0.1	84.2	-	3. Technicians and associate professionals	
4. เสมียน	0.6	26.6	31.4	9.7	0.1	68.4	0.0	4. Clerks	
5. พนักงานบริการและพนักงานในร้านค้าและตลาด	-	20.1	18.8	1.0	0.9	40.7	-	5. Service workers and shop and market sales workers	
6. ผู้ปฏิบัติงานที่มีฝีมือในด้านการเกษตรและการประมง	21.9	49.3	90.7	175.3	119.2	456.6	0.2	6. Skilled agricultural and fishery workers	
7. ผู้ปฏิบัติงานด้านความสามรถทางฝีมือและธุรกิจการค้าที่เกี่ยวข้อง	43.1	6.9	291.7	774.4	283.8	1,399.9	-	7. Craft and related trades workers	
8. ผู้ปฏิบัติการโรงงานและเครื่องจักรและผู้ปฏิบัติงานด้านการประกอบ	38.6	12.3	276.2	80.4	21.9	430.3	0.9	8. Plant and machine operators and assemblers	
9. อาชีพขั้นพื้นฐานต่างๆ ในด้านการขายและการให้บริการ	1.0	21.5	99.1	48.2	2.3	172.3	0.3	9. Elementary occupations	
10. คนงานซึ่งไม่ได้จำแนกไว้ในหมวดอื่น	4.0	19.2	211.5	29.5	12.9	277.4	0.5	10. Workers not classifiable by occupation	
หญิง	-	-	-	0.5	-	0.5	-	TOTAL	
1. ผู้บัญญัติกฎหมาย ข้าราชการระดับอาวุโสและผู้จัดการ	47.9	243.4	726.0	700.7	733.6	2,453.4	1.9	1. Legislators, senior officials and managers	
2. ผู้ประกอบวิชาชีพด้านต่างๆ	12.7	5.1	8.7	0.9	0.1	27.4	-	2. Professionals	
3. ผู้ประกอบวิชาชีพด้านเทคนิคสาขาต่างๆ และอาชีพที่เกี่ยวข้อง	0.6	119.8	28.7	2.1	0.2	151.4	-	3. Technicians and associate professionals	
4. เสมียน	0.0	32.1	42.2	5.6	2.2	82.1	0.1	4. Clerks	
5. พนักงานบริการและพนักงานในร้านค้าและตลาด	0.0	48.6	47.8	2.6	2.6	101.7	-	5. Service workers and shop and market sales workers	
6. ผู้ปฏิบัติงานที่มีฝีมือในด้านการเกษตรและการประมง	12.9	15.8	163.8	327.2	163.3	683.5	0.6	6. Skilled agricultural and fishery workers	
7. ผู้ปฏิบัติงานด้านความสามรถทางฝีมือและธุรกิจการค้าที่เกี่ยวข้อง	20.0	3.7	210.6	292.6	521.5	1,048.4	-	7. Craft and related trades workers	
8. ผู้ปฏิบัติการโรงงานและเครื่องจักรและผู้ปฏิบัติงานด้านการประกอบ	1.1	0.3	40.0	38.9	18.7	100.2	1.3	8. Plant and machine operators and assemblers	
9. อาชีพขั้นพื้นฐานต่างๆ ในด้านการขายและการให้บริการ	-	0.2	10.0	2.3	1.3	13.7	-	9. Elementary occupations	
10. คนงานซึ่งไม่ได้จำแนกไว้ในหมวดอื่น	0.4	18.0	173.9	28.5	23.8	244.7	-	10. Workers not classifiable by occupation	
รวม	-	-	0.2	-	-	0.2	-	TOTAL	

ตารางที่ 6 จำนวนผู้มีงานทำ จำแนกตามสถานภาพทำงาน อาชีพ เพศ และเขตการปกครอง ภาคใต้ (ต่อ)
TABLE 6 EMPLOYED PERSONS BY WORK STATUS, OCCUPATION, SEX AND AREA, SOUTHERN REGION (Contd.)

หน่วยเป็นพัน : In Thousands

อาชีพ	ในเขตเทศบาล MUNICIPAL AREA							การรวมกลุ่ม Members of Producers' Cooperatives	TOTAL
	สถานภาพการทำงาน Work Status								
	รวม	นายจ้าง Employer	ลูกจ้างรัฐบาล Government Employee	ลูกจ้างเอกชน Private Employee	ทำงานส่วนตัว Own Account Worker	ช่วยธุรกิจ ครอบครัว Unpaid Family Worker	การรวมกลุ่ม Members of Producers' Cooperatives		
ชาย	784.8	53.3	102.1	287.4	241.9	100.0	0.1	MALE	
1. ผู้บัญญัติกฎหมาย ข้าราชการระดับอาวุโส และผู้จัดการ	37.0	17.6	8.3	8.8	1.4	1.0	0.1	1. Legislators, senior officials and managers	
2. ผู้ประกอบอาชีพด้านต่างๆ	39.2	0.8	28.1	7.5	2.7	0.1	-	2. Professionals	
3. ผู้ประกอบอาชีพด้านเทคนิคสาขาต่างๆ และอาชีพที่เกี่ยวข้อง	37.6	0.6	16.6	15.9	4.4	0.1	0.0	3. Technicians and associate professionals	
4. เสมียน	21.0	-	8.0	12.1	0.1	0.8	-	4. Clerks	
5. พนักงานบริการและพนักงานในร้านค้า และตลาด	204.5	8.0	19.3	41.2	83.8	52.2	-	5. Service workers and shop and market sales workers	
6. ผู้ปฏิบัติงานที่มีฝีมือด้านการเกษตร และการประมง	154.1	9.5	1.4	27.9	86.1	29.1	-	6. Skilled agricultural and fishery workers	
7. ผู้ปฏิบัติงานด้านความสามารถทางฝีมือ และธุรกิจการค้าที่เกี่ยวข้อง	149.3	15.9	5.6	83.9	33.0	10.9	-	7. Craft and related trades workers	
8. ผู้ปฏิบัติการโรงงานและเครื่องจักร และผู้ปฏิบัติงานด้านการประกอบ	67.6	0.2	7.2	36.4	23.0	0.9	0.1	8. Plant and machine operators and assemblers	
9. อาชีพขั้นพื้นฐานต่างๆ ในด้านการขาย และการให้บริการ	74.6	0.8	7.7	53.8	7.4	5.0	-	9. Elementary occupations	
10. คนงานซึ่งไม่ได้จำแนกไว้ในหมวดอื่น	-	-	-	-	-	-	-	10. Workers not classifiable by occupation	

ตารางที่ 6 จำนวนผู้มีงานทำ จำแนกตามสถานภาพทำงาน อาชีพ เพศ และเขตการปกครอง ภาคใต้ (ต่อ)
TABLE 6 EMPLOYED PERSONS BY WORK STATUS, OCCUPATION, SEX AND AREA, SOUTHERN REGION (Contd.)

ไตรมาสที่ 4/2555 : Quarter 4/2012

หน่วยเป็นพัน : In Thousands

อาชีพ	สถานภาพการทำงาน Work Status						การรวมกลุ่ม Members of Producers' Cooperatives	OCCUPATION
	นายจ้าง Employer	ลูกจ้างรัฐบาล Government Employee	ลูกจ้างเอกชน Private Employee	ทำงานส่วนตัว Own Account Worker	ช่วยธุรกิจ ครอบครัว Unpaid Family Worker			
หญิง								TOTAL
1. ผู้บัญญัติกฎหมาย ข้าราชการระดับอาวุโส และผู้จัดการ	20.6	98.6	218.2	199.1	133.3	0.1	-	1. Legislators, senior officials and managers
2. ผู้ประกอบวิชาชีพด้านต่างๆ	0.6	52.6	13.7	1.7	0.2	-	-	2. Professionals
3. ผู้ประกอบวิชาชีพด้านเทคนิคสาขาต่างๆ และอาชีพที่เกี่ยวข้อง	0.0	12.0	22.2	2.1	1.8	0.1	0.1	3. Technicians and associate professionals
4. เสมียน	0.0	22.3	23.4	1.8	1.1	-	-	4. Clerks
5. พนักงานบริการและพนักงานในร้านค้า และตลาด	7.5	4.4	75.6	131.2	73.2	0.0	0.0	5. Service workers and shop and market sales workers
6. ผู้ปฏิบัติงานที่มีฝีมือในด้านการเกษตร และการประมง	3.6	0.3	12.0	33.2	40.3	-	-	6. Skilled agricultural and fishery workers
7. ผู้ปฏิบัติงานด้านความสามรถทางฝีมือ และธุรกิจการค้าที่เกี่ยวข้อง	1.1	-	8.6	16.1	10.0	-	-	7. Craft and related trades workers
8. ผู้ปฏิบัติการโรงงานและเครื่องจักร และผู้ปฏิบัติงานด้านการประกอบ	-	0.2	1.3	0.9	0.4	-	-	8. Plant and machine operators and assemblers
9. อาชีพขั้นพื้นฐานต่างๆ ในด้านการขาย และการให้บริการ	0.4	5.4	55.2	11.7	6.3	-	-	9. Elementary occupations
10. คนงานซึ่งมิได้จำแนกไว้ในหมวดอื่น	-	-	-	-	-	-	-	10. Workers not classifiable by occupation

ตารางที่ 6 จำนวนผู้มีงานทำ จำแนกตามสถานภาพทำงาน อาชีพ เพศ และเขตการปกครอง ภาคใต้ (ต่อ)
TABLE 6 EMPLOYED PERSONS BY WORK STATUS, OCCUPATION, SEX AND AREA, SOUTHERN REGION (Contd.)

ไตรมาสที่ 4/2555 : Quarter 4/2012

หน่วยเป็นพัน : In Thousands

อาชีพ	สถานภาพการทำงาน Work Status							การรวมกลุ่ม Members of Producers' Cooperatives	OCCUPATION
	รวม	นายจ้าง Employer	ลูกจ้างรัฐบาล Government Employee	ลูกจ้างเอกชน Private Employee	ทำงานส่วนตัว Own Account Worker	ช่วยธุรกิจ ครอบครัว Unpaid Family Worker			
ยอดรวม	4,023.2	131.8	286.3	1,273.1	1,384.8	943.6	3.6	TOTAL	
ชาย	2,239.8	104.5	141.6	765.3	883.3	343.3	1.8	MALE	
1. ผู้บัญญัติกฎหมาย ข้าราชการระดับอาวุโส และผู้จัดการ	57.5	30.1	19.9	4.9	1.3	1.3	-	1. Legislators, senior officials and managers	
2. ผู้ประกอบวิชาชีพด้านต่างๆ	45.1	0.2	31.7	12.3	0.9	-	-	2. Professionals	
3. ผู้ประกอบวิชาชีพด้านเทคนิคสาขาต่างๆ และอาชีพที่เกี่ยวข้อง	30.8	-	10.0	15.5	5.3	-	-	3. Technicians and associate professionals	
4. เสมียน	19.7	-	12.1	6.7	0.8	0.1	-	4. Clerks	
5. พนักงานบริการและพนักงานในร้านค้า และตลาด	252.1	13.9	30.0	49.5	91.5	67.0	0.2	5. Service workers and shop and market sales workers	
6. ผู้ปฏิบัติงานที่มีฝีมือในด้านการเกษตร และการประมง	1,245.8	33.6	5.4	263.8	688.3	254.7	-	6. Skilled agricultural and fishery workers	
7. ผู้ปฏิบัติงานด้านความสามารถทางฝีมือ และธุรกิจการค้าที่เกี่ยวข้อง	281.0	22.8	6.7	192.3	47.3	11.0	0.9	7. Craft and related trades workers	
8. ผู้ปฏิบัติการโรงงานและเครื่องจักร และผู้ปฏิบัติงานด้านการประกอบ	104.6	0.8	14.3	62.7	25.3	1.4	0.2	8. Plant and machine operators and assemblers	
9. อาชีพขั้นพื้นฐานต่างๆ ในด้านการขาย และการให้บริการ	202.8	3.2	11.5	157.7	22.1	7.9	0.5	9. Elementary occupations	
10. คนงานซึ่งมิได้จำแนกไว้ในหมวดอื่น	0.5	-	-	-	0.5	-	-	10. Workers not classifiable by occupation	

ตารางที่ 6 จำนวนผู้มีงานทำ จำแนกตามสถานภาพทำงาน อาชีพ เพศ และเขตการปกครอง ภาคใต้ (ต่อ)
TABLE 6 EMPLOYED PERSONS BY WORK STATUS, OCCUPATION, SEX AND AREA, SOUTHERN REGION (Contd.)

ไตรมาสที่ 4/2555 : Quarter 4/2012

หน่วยเป็นพัน : In Thousands

อาชีพ	สถานภาพการทำงาน Work Status							TOTAL	OCCUPATION
	รวม	นายจ้าง	ลูกจ้างรัฐบาล	ลูกจ้างเอกชน	ทำงานส่วนตัว	ช่วยธุรกิจครอบครัว	การรวมกลุ่ม		
	Total	Employer	Government Employee	Private Employee	Own Account Worker	Unpaid Family Worker	Producers' Cooperatives		
หญิง	1,783.4	27.2	144.8	507.8	501.6	600.3	1.8		
1. ผู้บัญญัติกฎหมาย ข้าราชการระดับอาวุโสและผู้จัดการ	11.9	5.3	3.6	2.4	0.5	-	-	1. Legislators, senior officials and managers	
2. ผู้ประกอบอาชีพอิสระต่าง ๆ	82.6	-	67.3	15.0	0.4	-	-	2. Professionals	
3. ผู้ประกอบอาชีพด้านเทคนิคสาขาต่าง ๆ และอาชีพที่เกี่ยวข้อง	44.0	-	20.0	20.0	3.5	0.4	-	3. Technicians and associate professionals	
4. เสมียน	52.9	-	26.3	24.4	0.8	1.5	-	4. Clerks	
5. พนักงานบริการและพนักงานในร้านค้าและตลาด	391.6	5.5	11.4	88.2	196.0	90.1	0.5	5. Service workers and shop and market sales workers	
6. ผู้ปฏิบัติงานที่มีฝีมือในด้านการเกษตรและการประมง	959.1	16.5	3.4	198.7	259.4	481.2	-	6. Skilled agricultural and fishery workers	
7. ผู้ปฏิบัติงานด้านความสามารถทางฝีมือและธุรกิจการค้าที่เกี่ยวข้อง	64.5	-	0.3	31.4	22.8	8.7	1.3	7. Craft and related trades workers	
8. ผู้ปฏิบัติการโรงงานและเครื่องจักรและผู้ปฏิบัติงานด้านการประกอบ	11.0	-	-	8.7	1.4	0.9	-	8. Plant and machine operators and assemblers	
9. อาชีพขั้นพื้นฐานต่างๆ ในด้านการขายและการให้บริการ	165.6	-	12.6	118.8	16.8	17.4	-	9. Elementary occupations	
10. คนงานซึ่งไม่ได้จำแนกไว้ในหมวดอื่น	0.2	-	-	0.2	-	-	-	10. Workers not classifiable by occupation	

ตารางที่ 7 จำนวนผู้จ้างทำ จำแนกตามสถานภาพทำงาน อุตสาหกรรม ภาคใต้

TABLE 7 EMPLOYED PERSONS BY WORK STATUS, INDUSTRY, SOUTHERN REGION

ไตรมาสที่ 4/2555 : Quarter 4/2012

หน่วยเป็นพัน : In Thousands

อุตสาหกรรม	สถานภาพการทำงาน Work Status										INDUSTRY		
	รวม	นายจ้าง	ลูกจ้างรัฐบาล	ลูกจ้างเอกชน	ทำงานส่วนตัว	ช่วยธุรกิจครอบครัว	การรวมกลุ่ม	Employer	Government Employee	Private Employee		Own Account Worker	Unpaid Family Worker
ยอดรวม	5,478.0	205.7	487.0	1,778.7	1,825.9	1,176.9	3.8	TOTAL					
1 เกษตรกรรม การป่าไม้ และการประมง	2,551.1	75.6	4.3	585.0	1,071.8	814.5	-	1. Agriculture, forestry and fishing					
2. การทำเหมืองแร่ และเหมืองหิน	14.7	0.8	0.9	12.4	0.6	-	-	2. Mining and quarrying					
3. การผลิต	323.1	14.3	1.0	204.2	68.2	34.4	1.0	3. Manufacturing					
4. ไฟฟ้า ก๊าซ ไอน้ำและระบบปรับอากาศ	14.9	-	13.8	1.0	-	-	-	4. Electricity, gas, steam and air conditioning supply					
5. การจัดหา น้ำ การจัดการและการบำบัดน้ำเสีย ของเสีย และสิ่งปฏิกูล	8.2	-	6.9	1.3	-	-	-	5. Water supply; sewerage, waste management and remediation activities					
6. การก่อสร้าง	355.8	43.5	4.9	267.3	27.6	11.9	0.6	6. Construction					
7. การขนส่ง และการขายปลีก การช้อปปิ้ง	936.1	45.5	-	338.6	355.3	196.2	0.4	7. Wholesale and retail trade; repair of motor vehicles and motorcycles					
8. การขนส่ง และสถานที่เก็บสินค้า	84.7	0.3	6.7	32.2	44.5	1.0	-	8. Transportation and storage					
9. ที่พักแรมและบริการด้านอาหาร	424.5	13.6	0.5	146.7	159.4	104.4	0.0	9. Accommodation and food service activities					
10. ข้อมูลข่าวสารและการสื่อสาร	16.2	0.1	3.9	6.1	4.5	1.6	-	10. Information and communication					
11. กิจกรรมทางการเงินและการประกันภัย	42.7	1.1	7.3	33.1	1.3	0.0	-	11. Financial and insurance activities					
12. กิจกรรมอสังหาริมทรัพย์	7.5	0.1	-	3.5	3.5	0.4	-	12. Real estate activities					
13. กิจกรรมทางวิชาชีพ วิทยาศาสตร์ และเทคนิค	22.3	1.7	4.7	7.5	6.3	0.7	1.2	13. Professional, scientific and technical activities					
14. กิจกรรมการบริหารและการบริการสนับสนุน	44.6	3.9	0.4	28.0	8.4	3.8	-	14. Administrative and support service activities					
15. การบริหารราชการ การป้องกันประเทศ การประกันสังคม	213.8	-	210.5	2.6	0.3	-	0.4	15. Public administration and defence; compulsory social security					
16. การศึกษา	181.4	0.7	140.7	38.6	1.4	-	-	16. Education					
17. กิจกรรมด้านสุขภาพและงานสังคมสงเคราะห์	96.4	1.0	77.0	13.6	4.2	0.7	-	17. Human health and social work activities					
18. ศิลปะ ความบันเทิง และนันทนาการ	21.1	0.7	3.5	8.6	6.3	2.0	0.0	18. Arts, entertainment and recreation					
19. กิจกรรมบริการด้านอื่น ๆ	104.5	2.9	-	34.6	61.6	5.3	0.1	19. Other service activities					
20. กิจกรรมการทำงานในครัวเรือนส่วนบุคคล การผลิตสินค้าและบริการที่ตนเองเพื่อใช้ในครัวเรือน	14.1	-	-	13.7	0.4	-	-	20. Activities of households as employers, undifferentiated goods and services-producing activities of households for own use					
21. กิจกรรมขององค์กรระหว่างประเทศ	0.1	-	-	0.1	-	-	-	21. Activities of extraterritorial organizations and bodies					
22. ไม่ทราบ	0.5	-	-	-	0.5	-	-	22. Unknown					

ตารางที่ 7 จำนวนผู้จ้างทำ จำแนกตามสถานภาพทำงาน อุตสาหกรรม เพศ และเขตการปกครอง ภาคใต้ (ต่อ)
TABLE 7 EMPLOYED PERSONS BY WORK STATUS, INDUSTRY, SEX AND AREA, SOUTHERN REGION (Contd.)

อุตสาหกรรม	ในเขตเทศบาล MUNICIPAL AREA										INDUSTRY		
	สถานภาพการทำงาน Work Status												
	รวม	นายจ้าง	ลูกจ้างรัฐบาล	ลูกจ้างเอกชน	ทำงานส่วนตัว	ช่วยธุรกิจครอบครัว	การรวมกลุ่ม	นายจ้าง	ลูกจ้างรัฐบาล	ลูกจ้างเอกชน		ทำงานส่วนตัว	ช่วยธุรกิจครอบครัว
Total	Employer	Government Employee	Private Employee	Own Account Worker	Unpaid Family Worker	Producers' Cooperatives	Employer	Government Employee	Private Employee	Own Account Worker	Unpaid Family Worker	Producers' Cooperatives	
ยอดรวม	1,454.8	73.9	200.7	505.6	441.0	233.3	0.2						TOTAL
ชาย	784.8	53.3	102.1	287.4	241.9	100.0	0.1						MALE
1 เกษตรกรรม การป่าไม้ และการประมง	160.5	10.7	0.5	33.3	86.4	29.6	-						1. Agriculture, forestry and fishing
2. การทำเหมืองแร่ และเหมืองหิน	3.8	-	-	3.8	-	-	-						2. Mining and quarrying
3. การผลิต	60.1	7.0	0.2	35.0	11.9	5.9	-						3. Manufacturing
4. ไฟฟ้า ก๊าซ ไอน้ำและระบบปรับอากาศ	3.1	-	2.7	0.4	-	-	-						4. Electricity, gas, steam and air conditioning supply
5. การจัดการน้ำ การจัดการและการบำบัดน้ำเสีย ของเสีย และสิ่งปฏิกูล	2.3	-	1.0	1.3	-	-	-						5. Water supply; sewerage, waste management and remediation activities
6. การก่อสร้าง	78.6	13.4	0.5	52.7	8.5	3.5	-						6. Construction
7. การขนส่ง และการขายปลีก การซ่อมยานยนต์	209.7	15.7	-	86.5	69.3	38.2	-						7. Wholesale and retail trade; repair of motor vehicles and motorcycles
8. การขนส่ง และสถานที่เก็บสินค้า	41.4	0.1	3.0	15.3	23.0	0.0	-						8. Transportation and storage
9. ที่พักแรมและบริการด้านอาหาร	70.1	3.1	-	23.8	24.7	18.5	-						9. Accommodation and food service activities
10. ข้อมูลข่าวสารและการสื่อสาร	5.5	-	1.8	1.3	2.0	0.4	-						10. Information and communication
11. กิจกรรมทางการเงินและการประกันภัย	9.4	0.7	1.4	7.1	0.2	-	-						11. Financial and insurance activities
12. กิจกรรมอสังหาริมทรัพย์	1.8	-	-	0.6	1.2	-	-						12. Real estate activities
13. กิจกรรมทางวิชาชีพ วิทยาศาสตร์ และเทคนิค	6.5	0.9	0.6	2.6	2.3	0.1	-						13. Professional, scientific and technical activities
14. กิจกรรมการบริหารและการบริการสนับสนุน	11.7	0.9	-	7.5	1.7	1.6	-						14. Administrative and support service activities
15. การบริหารราชการ การป้องกันประเทศ การประกันสังคม	63.4	-	62.8	0.5	-	-	0.1						15. Public administration and defence; compulsory social security
16. การศึกษา	22.6	-	19.0	3.3	0.3	-	-						16. Education
17. กิจกรรมด้านสุขภาพและงานสังคมสงเคราะห์	11.5	0.1	8.2	1.9	1.2	0.1	-						17. Human health and social work activities
18. ศิลปะ ความบันเทิง และนันทนาการ	6.9	0.4	0.3	4.1	1.2	0.8	0.0						18. Arts, entertainment and recreation
19. กิจกรรมบริการด้านอื่น ๆ	14.9	0.3	-	5.4	7.9	1.3	-						19. Other service activities
20. กิจกรรมการจ้างงานในครัวเรือนส่วนบุคคล การผลิตสินค้าและบริการที่ตนเองเพื่อใช้ในครัวเรือน	1.1	-	-	1.1	-	-	-						20. Activities of households as employers; undifferentiated goods and services-producing activities of households for own use
21. กิจกรรมขององค์กรระหว่างประเทศ	0.1	-	-	0.1	-	-	-						21. Activities of extraterritorial organizations and bodies
22. ไม่ทราบ	-	-	-	-	-	-	-						22. Unknown

ไตรมาสที่ 4/2555 : Quarter 4/2012

หน่วยเป็นพัน : in Thousands

ตารางที่ 7 จำนวนผู้จ้างงานทำ จำแนกตามสถานภาพทำงาน อุตสาหกรรม เพศ และเขตการปกครอง ภาคใต้ (ต่อ)
TABLE 7 EMPLOYED PERSONS BY WORK STATUS, INDUSTRY, SEX AND AREA, SOUTHERN REGION (Contd.)

ไตรมาสที่ 4/2555 : Quarter 4/2012 นอกเขตเทศบาล NON-MUNICIPAL AREA หน่วยเป็นพัน : In Thousands

อุตสาหกรรม	สถานภาพการทำงาน Work Status							INDUSTRY
	รวม	นายจ้าง	ลูกจ้างรัฐบาล	ลูกจ้างเอกชน	ทำงานส่วนตัว	ช่วยธุรกิจครอบครัว	การรวมกลุ่ม	
	Total	Employer	Government Employee	Private Employee	Own Account Worker	Unpaid Family Worker	Members of Producers' Cooperatives	
ยอดรวม	4,023.2	131.8	286.3	1,273.1	1,384.8	943.6	3.6	TOTAL
ชาย	2,239.8	104.5	141.6	765.3	883.3	343.3	1.8	MALE
1 เกษตรกรรม การป่าไม้ และการประมง	1,306.5	42.0	2.1	311.7	692.6	258.1	-	1. Agriculture, forestry and fishing
2. การทำเหมืองแร่ และเหมืองหิน	7.9	0.8	0.5	6.3	0.4	-	-	2. Mining and quarrying
3. การผลิต	91.7	5.2	-	58.7	16.7	10.4	0.7	3. Manufacturing
4. ไฟฟ้า ก๊าซ ไอน้ำและระบบปรับอากาศ	9.4	-	8.7	0.6	-	-	-	4. Electricity, gas, steam and air conditioning supply
5. การจัดหา น้ำ การจัดการและการบำบัดน้ำเสีย ของเสีย และสิ่งปฏิกูล	5.2	-	5.2	-	-	-	-	5. Water supply; sewerage, waste management and remediation activities
6. การก่อสร้าง	237.2	29.1	1.8	184.7	18.5	2.5	0.6	6. Construction
7. การขายส่ง และการขายปลีก การซ่อมยานยนต์	275.8	22.8	-	115.5	90.6	46.9	-	7. Wholesale and retail trade; repair of motor vehicles and motorcycles
8. การขนส่ง และสถานที่เก็บสินค้า	37.0	0.1	2.9	12.6	20.8	0.6	-	8. Transportation and storage
9. ที่พักแรมและบริการด้านอาหาร	67.5	2.6	0.2	21.9	18.9	24.0	-	9. Accommodation and food service activities
10. ข้อมูลข่าวสารและการสื่อสาร	5.3	-	0.7	3.5	1.1	-	-	10. Information and communication
11. กิจกรรมทางการเงินและการประกันภัย	10.3	0.4	1.4	8.0	0.6	-	-	11. Financial and insurance activities
12. กิจกรรมอสังหาริมทรัพย์	3.1	0.1	-	1.6	1.4	-	-	12. Real estate activities
13. กิจกรรมทางวิชาชีพ วิทยาศาสตร์ และเทคนิค	5.6	-	1.5	2.3	1.3	0.3	0.3	13. Professional, scientific and technical activities
14. กิจกรรมการบริหารและการบริการสนับสนุน	15.7	1.1	-	11.4	2.9	0.3	-	14. Administrative and support service activities
15. การบริหารราชการ การป้องกันประเทศ การประกันสังคม	76.0	-	74.5	1.0	0.3	-	0.2	15. Public administration and defence; compulsory social security
16. การศึกษา	42.7	0.2	31.3	10.9	0.3	-	-	16. Education
17. กิจกรรมด้านสุขภาพและงานสังคมสงเคราะห์	11.4	-	9.0	2.4	-	-	-	17. Human health and social work activities
18. ศิลปะ ความบันเทิง และนันทนาการ	5.6	-	1.7	1.2	2.6	0.2	-	18. Arts, entertainment and recreation
19. กิจกรรมบริการด้านอื่น ๆ	25.7	0.2	-	11.3	14.0	0.2	-	19. Other service activities
20. กิจกรรมการจ้างงานในครัวเรือนส่วนบุคคล การผลิตสินค้าและบริการที่ตนเองทำเพื่อใช้ในครัวเรือน	0.1	-	-	0.1	-	-	-	20. Activities of households as employers; undifferentiated goods and services-producing activities of households for own use
21. กิจกรรมขององค์กรระหว่างประเทศ	-	-	-	-	-	-	-	21. Activities of extraterritorial organizations and bodies
22. ไม่ทราบ	0.5	-	-	-	0.5	-	-	22. Unknown

ตารางที่ 7 จำนวนผู้จ้างงาน จำแนกตามสถานภาพทำงาน อุตสาหกรรม เพศ และเขตการปกครอง ภาคใต้ (ต่อ)
TABLE 7 EMPLOYED PERSONS BY WORK STATUS, INDUSTRY, SEX AND AREA, SOUTHERN REGION (Contd.)

ไตรมาสที่ 4/2555 : Quarter 4/2012

นอกเขตเทศบาล NON-MUNICIPAL AREA

หน่วยเป็นพัน : In Thousands

อุตสาหกรรม	สถานภาพการทำงาน Work Status							INDUSTRY
	นายจ้าง Employer	ลูกจ้างรัฐบาล Government Employee	ลูกจ้างเอกชน Private Employee	ทำงานส่วนตัว Own Account Worker	ช่วยธุรกิจ ครอบครัว Unpaid Family Worker	การรวมกลุ่ม Members of Producers' Cooperatives		
รวม	Total							
หญิง	1,783.4	144.8	507.8	501.6	600.3	1.8	FEMALE	
1. เกษตรกรรม การป่าไม้ และการประมง	990.9	1.6	225.4	259.5	485.8	-	1. Agriculture, forestry and fishing	
2. การทำเหมืองแร่ และเหมืองหิน	2.3	0.4	1.6	0.3	-	-	2. Mining and quarrying	
3. การผลิต	113.0	0.2	78.9	24.0	8.8	0.3	3. Manufacturing	
4. ไฟฟ้า ก๊าซ ไอน้ำและระบบปรับอากาศ	0.5	0.5	-	-	-	-	4. Electricity, gas, steam and air conditioning supply	
5. การจัดหาน้ำ การจัดการและการบำบัดน้ำเสีย ของเสีย และสิ่งปฏิกูล	0.4	0.4	-	-	-	-	5. Water supply; sewerage, waste management and remediation activities	
6. การก่อสร้าง	30.5	2.6	22.2	0.3	4.9	-	6. Construction	
7. การขายส่ง และการขายปลีก การซ่อมยานยนต์	271.2	-	77.3	123.6	66.0	0.4	7. Wholesale and retail trade; repair of motor vehicles and motorcycles	
8. การขนส่ง และสถานที่เก็บสินค้า	2.5	0.7	1.4	0.4	-	-	8. Transportation and storage	
9. ที่พักแรมและบริการด้านอาหาร	151.7	-	49.6	67.4	32.0	-	9. Accommodation and food service activities	
10. ข้อมูลข่าวสารและการสื่อสาร	2.4	0.8	0.8	0.3	0.5	-	10. Information and communication	
11. กิจกรรมทางการเงินและการประกันภัย	8.3	0.9	7.5	-	-	-	11. Financial and insurance activities	
12. กิจกรรมอสังหาริมทรัพย์	0.8	-	0.8	-	-	-	12. Real estate activities	
13. กิจกรรมทางวิชาชีพ วิทยาศาสตร์ และเทคนิค	5.0	1.8	1.0	1.2	-	0.9	13. Professional, scientific and technical activities	
14. กิจกรรมการบริหารและการสนับสนุน	9.3	0.4	4.8	2.8	1.1	-	14. Administrative and support service activities	
15. การบริหารราชการ การป้องกันประเทศ การประกันสังคม	44.7	43.8	0.9	-	-	-	15. Public administration and defence; compulsory social security	
16. การศึกษา	68.9	53.1	15.3	-	-	-	16. Education	
17. กิจกรรมด้านสุขภาพและงานสังคมสงเคราะห์	41.8	36.0	4.1	1.6	-	-	17. Human health and social work activities	
18. ศิลปะ ความบันเทิง และนันทนาการ	4.6	1.0	2.2	0.6	0.8	-	18. Arts, entertainment and recreation	
19. กิจกรรมบริการด้านอื่น ๆ	30.1	0.6	9.5	19.5	0.4	0.1	19. Other service activities	
20. กิจกรรมการจ้างงานในครัวเรือนส่วนบุคคล การผลิตสินค้าและบริการที่สร้างขึ้นเองเพื่อใช้ในครัวเรือน	4.8	-	4.4	0.4	-	-	20. Activities of households as employers; undifferentiated goods and services-producing activities of households for own use	
21. กิจกรรมขององค์กรระหว่างประเทศ	-	-	-	-	-	-	21. Activities of extraterritorial organizations and bodies	
22. ไม่ทราบ	-	-	-	-	-	-	22. Unknown	

ตารางที่ 8 จำนวนผู้มีงานทำ จำแนกตามอาชีพ และอุตสาหกรรม ภาคใต้
TABLE 8 EMPLOYED PERSONS BY OCCUPATION AND INDUSTRY, SOUTHERN REGION

หน่วยเป็นพัน : in Thousands

ไตรมาสที่ 4/2555 : Quarter 4/2012

อาชีพ	อุตสาหกรรม Industry										รวม	OCCUPATION
	เกษตรกรรม และการประมง และการป่าไม้ เหมืองแร่ และการทำเหมืองหิน	การทำ เหมืองแร่ และการทำเหมืองหิน	การผลิต ไฟฟ้า ก๊าซ ไอน้ำ ระบบปรับอากาศ	น้ำเสียและประปา Water supply sewerage, waste	จัดหา น้ำ บำบัด	การก่อสร้าง	การขนส่ง สถานที่เก็บสินค้า Transportation and storage	การขายส่ง การขายปลีก การช้อปปิ้ง whole sale/retail	ที่พักแรมและ บริการด้านอาหาร Accommodation and food service	ข้อมูลข่าวสาร และการสื่อสาร Information communication		
Total	5,478.0	2,551.1	14.7	323.1	14.9	8.2	355.8	84.7	424.5	16.2	42.7	TOTAL
1. ผู้ปฏิบัติงานในสาขาการระดับอาวุโส และผู้จัดการ	121.9	11.9	0.4	10.0	0.4	0.9	22.7	0.5	9.3	0.8	5.8	1. Legislators, senior officials and managers
2. ผู้ประกอบวิชาชีพด้านต่างๆ	235.6	0.5	-	2.5	0.6	0.5	1.4	3.7	3.2	1.7	3.0	2. Professionals
3. ผู้ประกอบวิชาชีพด้านเทคนิคสาขาต่างๆ และอาชีพที่เกี่ยวข้อง	150.5	3.5	1.8	11.2	1.6	0.8	7.0	11.6	8.1	5.0	17.6	3. Technicians and associate professionals
4. เสมียน	142.3	0.7	1.8	13.9	2.6	0.7	3.7	22.6	7.6	1.4	9.1	4. Clerks
5. พนักงานบริการและพนักงานรับสินค้า และตลาด	1,140.1	1.2	1.5	8.4	0.2	0.6	0.6	614.1	358.6	2.3	2.1	5. Service workers and shop and market sales workers
6. ผู้ปฏิบัติงานที่มีฝีมือในด้านการเกษตร และการประมง	2,448.3	2,428.8	-	4.4	-	-	-	3.1	2.1	0.2	-	6. Skilled agricultural and fishery workers
7. ผู้ปฏิบัติงานด้านความสามารถทางฝีมือ และผู้ถือการศรัทธาที่เกี่ยวข้อง	530.5	1.2	4.1	171.7	2.7	1.8	225.7	85.2	5.0	4.8	-	7. Craft and related trades workers
8. ผู้ปฏิบัติการโรงงานและเครื่องจักร และผู้ปฏิบัติงานด้านการประกอบ	186.0	5.7	2.8	25.6	1.7	2.0	16.7	36.0	3.1	-	2.7	8. Plant and machine operators and assemblers
9. อาชีพขั้นพื้นฐานต่างๆ ในด้านกรขาย และการให้บริการ	522.1	97.6	2.3	75.4	5.1	1.0	78.0	138.6	27.5	-	2.6	9. Elementary occupations
10. คนงานซึ่งมิได้จำแนกไว้ในหมวดอื่น	0.7	-	-	-	-	-	-	0.2	-	-	-	10. Workers not classifiable by occupation

ตารางที่ 8 จำนวนผู้จ้างงานทำ จำแนกตามอาชีพ และอุตสาหกรรม ภาคใต้ (ต่อ)
TABLE 8 EMPLOYED PERSONS BY OCCUPATION AND INDUSTRY , SOUTHERN REGION (Contd.)

ไตรมาสที่ 4/2555 : Quarter 4/2012 หน่วยนับพัน : In Thousands

อาชีพ	อุตสาหกรรม (ต่อ) Industry (Contd.)										รวม	OCCUPATION
	กิจกรรมทางวิชาชีพ Professional/scientific technical activities	กิจกรรมบริหาร Public admin- istration defence	การบริการสนับสนุน Administrative support service activities	และป้องกันประเทศ	ป้องกันประเทศ	การศึกษา Education	งานสังคมสงเคราะห์ Health and social work	ศิลปะ ความบันเทิง และนันทนาการ Art entertainment	บริการด้านอื่นๆ Other service	งานในครัวเรือน ส่วนบุคคล Activities of household		
ยอดรวม	7.5	22.3	44.6	213.8	181.4	96.4	21.1	104.5	14.1	0.1	0.5	TOTAL
1. ผู้บัญญัติกฎหมาย ข้าราชการระดับอาวุโส และผู้จัดการ	0.6	0.5	3.5	28.5	3.5	0.8	0.4	0.5	-	-	-	1. Legislators, senior officials and managers
2. ผู้ประกอบวิชาชีพด้านต่างๆ	-	4.7	-	30.9	139.0	41.7	2.3	-	-	-	-	2. Professionals
3. ผู้ประกอบวิชาชีพด้านเทคนิคสาขาต่างๆ และอาชีพที่เกี่ยวข้อง	0.9	6.3	2.5	34.2	3.0	23.8	3.0	6.5	-	0.1	-	3. Technicians and associate professionals
4. เสมียน	1.5	3.6	5.5	41.6	7.6	8.6	3.0	0.3	-	-	-	4. Clerks
5. พนักงานบริการและพนักงานในร้านค้า และตลาด	3.6	0.1	17.0	37.3	21.4	12.0	3.9	45.6	6.2	-	-	5. Service workers and shop and market sales workers
6. ผู้ปฏิบัติงานที่มีฝีมือในด้านการเกษตร และการประมง	-	1.4	0.4	2.9	1.6	0.4	2.3	-	0.2	-	-	6. Skilled agricultural and fishery workers
7. ผู้ปฏิบัติงานด้านความสามารถทางฝีมือ และผู้ประกอบการที่เชี่ยวชาญ	-	4.4	3.0	5.3	0.6	0.6	0.9	12.4	-	-	-	7. Craft and related trades workers
8. ผู้ปฏิบัติการโรงงานและเครื่องจักร และผู้ปฏิบัติงานด้านการประกอบ	-	0.3	6.1	13.4	2.2	2.1	1.2	2.0	0.9	-	-	8. Plant and machine operators and assemblers
9. อาชีพขั้นพื้นฐานต่างๆ ในด้านกรชาย และการให้บริการ	0.8	1.1	6.8	19.7	2.6	6.4	4.2	37.2	6.9	-	-	9. Elementary occupations
10. คนงานซึ่งมิได้จำแนกไว้ในหมวดอื่น	-	-	-	-	-	-	-	-	-	-	0.5	10. Workers not classifiable by occupation

ตารางที่ 8 จำนวนผู้มีงานทำ จำแนกตามอาชีพ อุตสาหกรรม และ เพศ ภาคใต้
TABLE 8 EMPLOYED PERSONS BY OCCUPATION INDUSTRY AND SEX, SOUTHERN REGION

อาชีพ	อุตสาหกรรม Industry											กิจการบริการและการประกันภัย Financial intermediation	OCCUPATION
	รวม Total	เกษตรกรรม และการประมง Agriculture	การทำเหมืองแร่ และเหมืองหิน Mining	การผลิต Manufacturing	ไฟฟ้า ก๊าซ ไอน้ำระบบปรับอากาศ Electricity	จัดหา น้ำดื่ม น้ำเสีย และประปา Water supply sewerage, waste	ก่อสร้าง Construction	การขายปลีก การช้อปปิ้ง whole sale&retail	การขนส่ง สถานที่เก็บสินค้า Transportation	ที่พักแรมและ บริการด้านอาหาร Accommodation	ข้อมูลข่าวสาร และการสื่อสาร Information		
ชาย	3,024.6	1,467.0	11.7	151.8	12.5	7.5	315.8	485.5	78.5	137.6	10.7	19.7	MALE
1. ผู้ปฏิบัติงานในขบวนการระดับอาวุโสและผู้จัดการ	94.4	9.1	-	8.2	0.4	0.9	21.9	15.1	0.5	4.1	0.5	3.4	1. Legislators, senior officials and managers
2. ผู้ประกอบวิชาชีพชั้นต้นต่างๆ	84.2	0.5	-	0.8	0.5	0.5	1.0	1.0	-	0.8	1.1	2.5	2. Professionals
3. ผู้ประกอบวิชาชีพด้านเทคนิคสาขาต่างๆ และอาชีพที่เกี่ยวข้อง	68.4	2.4	1.5	7.2	0.9	0.4	4.7	3.6	1.4	2.2	3.5	5.4	3. Technicians and associate professionals
4. เสมียน	40.7	0.1	0.8	3.3	1.9	0.3	0.4	5.1	5.0	1.5	-	3.1	4. Clerks
5. พนักงานบริการและพนักงานในร้านค้าและตลาด	456.6	0.2	1.5	3.7	0.1	0.6	0.6	256.5	0.9	113.3	1.3	1.9	5. Service workers and shop and market sales workers
6. ผู้ปฏิบัติงานที่มีอยู่ในด้านการเกษตรและการประมง	1,399.9	1,385.6	-	3.7	-	-	-	2.1	0.5	1.1	0.2	-	6. Skilled agricultural and fishery workers
7. ผู้ปฏิบัติงานด้านความสามารถทางฝีมือและธุรกิจการค้าที่เกี่ยวข้อง	430.3	1.2	3.7	85.7	2.7	1.8	219.8	81.8	1.2	4.5	4.2	-	7. Craft and related trades workers
8. ผู้ปฏิบัติงานโรงงานและเครื่องจักรและผู้ปฏิบัติงานด้านการประกอบ	172.3	5.7	2.3	18.0	1.7	2.0	16.4	32.2	61.7	3.0	-	2.7	8. Plant and machine operators and assemblers
9. อาชีพขั้นพื้นฐานต่างๆ ในด้านการขายและการให้บริการ	277.4	62.3	1.9	21.4	4.4	1.0	51.0	88.2	7.5	7.1	-	0.7	9. Elementary occupations
10. คนงานซึ่งมีได้จำแนกไปในหมวดอื่น	0.5	-	-	-	-	-	-	-	-	-	-	-	10. Workers not classifiable by occupation
หญิง	2,453.4	1,084.2	3.0	171.3	2.4	0.7	40.0	450.6	6.2	286.9	5.5	23.0	FEMALE
1. ผู้ปฏิบัติงานในขบวนการระดับอาวุโสและผู้จัดการ	27.4	2.9	0.4	1.8	-	-	0.8	5.8	-	5.2	0.4	2.4	1. Legislators, senior officials and managers
2. ผู้ประกอบวิชาชีพชั้นต้นต่างๆ	151.4	-	-	1.7	0.1	-	0.4	2.7	-	2.4	0.5	0.5	2. Professionals
3. ผู้ประกอบวิชาชีพด้านเทคนิคสาขาต่างๆ และอาชีพที่เกี่ยวข้อง	82.1	1.1	0.3	4.1	0.7	0.4	2.3	8.0	1.0	5.9	1.5	12.2	3. Technicians and associate professionals
4. เสมียน	101.7	0.7	1.0	10.7	0.7	0.3	3.3	17.5	1.6	6.1	1.4	5.9	4. Clerks
5. พนักงานบริการและพนักงานในร้านค้าและตลาด	683.5	1.0	-	4.8	0.2	-	-	357.6	2.6	245.4	1.1	0.2	5. Service workers and shop and market sales workers
6. ผู้ปฏิบัติงานที่มีอยู่ในด้านการเกษตรและการประมง	1,048.4	1,043.3	-	0.8	-	-	-	1.0	-	1.0	-	-	6. Skilled agricultural and fishery workers
7. ผู้ปฏิบัติงานด้านความสามารถทางฝีมือและธุรกิจการค้าที่เกี่ยวข้อง	100.2	-	0.4	86.1	-	-	5.9	3.4	-	0.5	0.6	-	7. Craft and related trades workers
8. ผู้ปฏิบัติงานโรงงานและเครื่องจักรและผู้ปฏิบัติงานด้านการประกอบ	13.7	-	0.5	7.6	-	-	0.3	3.8	0.2	0.1	-	-	8. Plant and machine operators and assemblers
9. อาชีพขั้นพื้นฐานต่างๆ ในด้านการขายและการให้บริการ	244.7	35.3	0.4	54.0	0.7	-	27.0	50.4	0.9	20.4	-	1.8	9. Elementary occupations
10. คนงานซึ่งมีได้จำแนกไปในหมวดอื่น	0.2	-	-	-	-	-	-	0.2	-	-	-	-	10. Workers not classifiable by occupation

ตารางที่ 8 จำนวนผู้มีงานทำ จำแนกตามอาชีพ อุตสาหกรรม และ เพศ ภาคใต้ (ต่อ)

TABLE 8 EMPLOYED PERSONS OCCUPATION INDUSTRY AND SEX, SOUTHERN REGION (Contd.)

หน่วยนับ: In Thousands

ไตรมาสที่ 4/2555 - Quarter 4/2012	อาชีพ Occupation	อุตสาหกรรม (ต่อ) Industry (Contd.)										ไม่ทราบ Unknown	OCCUPATION
		กิจกรรม อสังหาริมทรัพย์ Real estate activities	กิจกรรมทางวิชาชีพ วิทย์และเทคโนโลยี Professional/scientific technical activities	การบริหารสนับสนุน และป้องกันประเทศ Administrative support-service activities	การบริหารราชการ ป้องกันประเทศ Public admin- istration defence	การศึกษา Education	กิจกรรมด้านสุขภาพ งานสังคมสงเคราะห์ Health and social work	ศิลปะ ความบันเทิง และนันทนาการ Art, entertainment	บริการด้านอื่นๆ Other service	งานในครัวเรือน ส่วนบุคคล Activities of household	กิจกรรมของ องค์กร Extra- territorial		
	ชาย	4.8	12.1	27.3	139.4	65.2	22.9	12.5	40.6	1.2	0.1	0.5	MALE
1.	ผู้ปฏิบัติงานหน่วย ข้าราชการระดับอาวุโส และผู้จัดการ	0.6	0.1	2.1	24.7	2.3	0.3	0.1	0.2	-	-	-	1. Legislators, senior officials and managers
2.	ผู้ประกอบการวิชาชีพ ด้านต่างๆ	-	2.5	-	17.5	46.7	6.7	2.0	-	-	-	-	2. Professionals
3.	ผู้ประกอบการวิชาชีพด้านเทคนิค สาขาต่างๆ และอาชีพที่เกี่ยวข้อง	0.6	3.4	0.2	20.4	1.2	5.1	1.1	3.2	-	0.1	-	3. Technicians and associate professionals
4.	เสมียน	1.3	0.8	1.4	11.9	0.5	1.8	1.5	-	-	-	-	4. Clerks
5.	พนักงานบริการและพนักงานในร้านค้า และตลาด	2.3	0.1	11.3	34.6	10.3	4.8	2.0	10.8	0.2	-	-	5. Service workers and shop and market sales workers
6.	ผู้ปฏิบัติงานที่มีฝีมือ ด้านการเกษตร และการประมง	-	0.8	0.2	2.2	0.8	0.4	2.3	-	0.1	-	-	6. Skilled agricultural and fishery workers
7.	ผู้ปฏิบัติงานด้านความงาม และการทำผม และธุรกิจการค้าที่เกี่ยวข้อง	-	3.1	3.0	5.3	0.6	0.6	0.9	10.5	-	-	-	7. Craft and related trades workers
8.	ผู้ปฏิบัติงานด้านบริการ และผู้ปฏิบัติงานด้านการประกอบ และผู้ปฏิบัติงานด้านกิจการ และช่างเครื่องจักร	-	0.2	6.1	13.4	2.1	2.1	0.8	1.3	0.9	-	-	8. Plant and machine operators and assemblers
9.	อาชีพขั้นพื้นฐานต่างๆ ในด้านการขาย และการให้บริการ	-	1.1	3.0	9.3	0.9	1.1	1.8	14.8	0.0	-	-	9. Elementary occupations
10.	คนงานซึ่งมีได้จำแนก ไว้ในหมวดอื่น	-	-	-	-	-	-	-	-	-	-	0.5	10. Workers not classifiable by occupation
	หญิง	2.7	10.2	17.2	74.4	116.1	73.5	8.6	63.8	13.0	-	-	FEMALE
1.	ผู้ปฏิบัติงานหน่วย ข้าราชการระดับอาวุโส และผู้จัดการ	-	0.4	1.4	3.8	1.2	0.5	0.3	0.3	-	-	-	1. Legislators, senior officials and managers
2.	ผู้ประกอบการวิชาชีพ ด้านต่างๆ	-	2.2	-	13.4	92.3	35.0	0.3	-	-	-	-	2. Professionals
3.	ผู้ประกอบการวิชาชีพด้านเทคนิค สาขาต่างๆ และอาชีพที่เกี่ยวข้อง	0.3	2.9	2.2	13.8	1.7	18.7	1.8	3.4	-	-	-	3. Technicians and associate professionals
4.	เสมียน	0.3	2.7	4.1	29.8	7.2	6.8	1.5	0.3	-	-	-	4. Clerks
5.	พนักงานบริการและพนักงานในร้านค้า และตลาด	1.3	-	5.7	2.7	11.1	7.2	1.9	34.8	6.0	-	-	5. Service workers and shop and market sales workers
6.	ผู้ปฏิบัติงานที่มีฝีมือ ด้านการเกษตร และการประมง	-	0.6	0.2	0.7	0.8	-	-	-	0.1	-	-	6. Skilled agricultural and fishery workers
7.	ผู้ปฏิบัติงานด้านความงาม และการทำผม และธุรกิจการค้าที่เกี่ยวข้อง	-	1.3	-	-	-	-	-	2.0	-	-	-	7. Craft and related trades workers
8.	ผู้ปฏิบัติงานด้านบริการ และผู้ปฏิบัติงานด้านการประกอบ และผู้ปฏิบัติงานด้านกิจการ และช่างเครื่องจักร	-	0.1	-	-	0.1	0.0	0.4	0.7	-	-	-	8. Plant and machine operators and assemblers
9.	อาชีพขั้นพื้นฐานต่างๆ ในด้านการขาย และการให้บริการ	0.8	0.0	3.7	10.4	1.7	5.3	2.4	22.5	6.9	-	-	9. Elementary occupations
10.	คนงานซึ่งมีได้จำแนก ไว้ในหมวดอื่น	-	-	-	-	-	-	-	-	-	-	-	10. Workers not classifiable by occupation

ตารางที่ 8 จำนวนผู้จ้างทำ จำแนกตามอาชีพ อุตสาหกรรม เพศ และเขตการปกครอง ภาคใต้
TABLE 8 EMPLOYED PERSONS BY OCCUPATION INDUSTRY SEX AND AREA , SOUTHERN REGION

ไตรมาสที่ 4/2555 : Quarter 4/2012	อาชีพ	เขตเทศบาล MUNICIPAL AREA													รวม	Occupation
		เกษตรกรรม และปศุสัตว์ Agriculture	เหมืองแร่ และเหมืองหิน Mining	การผลิต ไฟฟ้า ก๊าซ ไอน้ำระบบปรับ อากาศ Electricity	จัดหาน้ำ บำบัดน้ำเสีย และประปา Water supply sewerage, waste	ก่อสร้าง Construction	การขายปลีก การช้อปปิ้ง whole sale&retail	การขนส่ง สถานที่เก็บสินค้า Transportation	ที่พักแรมและ บริการด้านอาหาร Accommodation and food service	ข้อมูลข่าวสาร และการสื่อสาร Information communication	การเงินและ การประกันภัย Financial Intermediation	อุตสาหกรรม Industry	การขนส่ง และ สถานที่เก็บสินค้า Transportation	ที่พักแรมและ บริการด้านอาหาร Accommodation and food service		
	ยอดรวม	253.8	4.5	118.5	5.0	2.7	88.1	389.2	45.2	205.3	8.6	24.1	24.1	TOTAL		
	ชาย	160.5	3.8	60.1	3.1	2.3	78.6	209.7	41.4	70.1	5.5	9.4	9.4	MALE		
	1. ผู้ปฏิบัติงานในครัวเรือนและอาสาสมัคร	1.4	-	3.7	-	0.3	6.7	9.7	0.4	2.3	0.5	2.2	2.2	1. Legislators, senior officials and managers		
	2. ผู้ประกอบวิชาชีพด้านต่างๆ	-	-	0.2	0.5	-	0.2	0.8	-	0.6	0.2	2.4	2.4	2. Professionals		
	3. ผู้ประกอบวิชาชีพด้านเทคนิคสาขาต่างๆ และอาชีพที่เกี่ยวข้อง	1.5	1.5	1.5	0.6	0.4	3.1	2.7	1.2	1.1	1.8	2.0	2.0	3. Technicians and associate professionals		
	4. เสมียน	0.1	0.6	1.9	0.3	-	-	4.0	3.4	1.1	-	1.6	1.6	4. Clerks		
	5. พนักงานบริการและพนักงานร้านค้าและตลาด	0.0	0.6	2.2	0.1	0.1	0.2	114.4	0.1	54.9	1.0	1.0	1.0	5. Service workers and shop and market sales workers		
	6. ผู้ปฏิบัติงานที่มีอยู่ในด้านเกษตรกรรมและการประมง	150.1	-	1.1	-	-	-	-	0.5	0.2	0.2	-	-	6. Skilled agricultural and fishery workers		
	7. ผู้ปฏิบัติงานด้านความสามารถฝีมือและธุรกิจการค้าที่เกี่ยวข้อง	0.5	1.0	38.9	0.5	1.5	52.1	40.5	0.6	2.4	1.7	-	-	7. Craft and related trades workers		
	8. ผู้ปฏิบัติการโรงงานและเครื่องจักรและผู้ปฏิบัติงานด้านการประกอบ	0.5	0.1	5.0	0.7	-	4.0	11.5	30.7	2.3	-	0.3	0.3	8. Plant and machine operators and assemblers		
	9. อาชีพขั้นพื้นฐานต่างๆ ในด้านการขายและการให้บริการ	6.4	-	5.9	0.5	0.1	12.4	26.2	4.6	5.2	-	-	-	9. Elementary occupations		
	10. คนงานซึ่งมีตำแหน่งที่ไม่หมวดอื่น	-	-	-	-	-	-	-	-	-	-	-	-	10. Workers not classifiable by occupation		

หน่วยเป็นพัน : In Thousands

ตารางที่ 8 จำนวนผู้มีงานทำ จำแนกตามอาชีพ อุตสาหกรรม เพศ และเขตการปกครอง ภาคใต้
TABLE 8 EMPLOYED PERSONS BY OCCUPATION INDUSTRY SEX AND AREA , SOUTHERN REGION

ไตรมาสที่ 4/2555 : Quarter 4/2012	อาชีพ	ในเขตเทศบาล MUNICIPAL AREA														หน่วยนับคน : person
		รวม	เกษตรกรรม และการประมง และป่าไม้	การทำเหมืองแร่ และเหมืองหิน	การผลิตไฟฟ้า ก๊าซ ไอน้ำระบบปรับอากาศ	การจัดทำบ้านน้ำเสีย และประปา	การก่อสร้าง และประปา	อุตสาหกรรม การขนส่ง	การก่อสร้าง การขนส่ง	การก่อสร้าง การขนส่ง	การก่อสร้าง การขนส่ง	การก่อสร้าง การขนส่ง	การก่อสร้าง การขนส่ง	การก่อสร้าง การขนส่ง	การก่อสร้าง การขนส่ง	
	หญิง	670.0	93.3	0.7	58.4	1.9	0.3	9.5	179.5	3.8	135.2	3.1	14.7	14.7	FEMALE	
1.	ผู้ปฏิบัติกฎหมาย และผู้จัดการ ข้าราชการระดับอาวุโส	15.6	0.7	0.4	1.4	-	-	0.3	3.9	-	3.0	0.4	2.2	2.2	1. Legislators, senior officials and managers	
2.	ผู้ประกอบวิชาชีพด้านต่างๆ	68.8	-	-	1.2	0.1	-	0.1	2.6	-	1.0	0.4	0.2	0.2	2. Professionals	
3.	ผู้ประกอบวิชาชีพด้านเทคนิคสาขาต่างๆ และอาชีพที่เกี่ยวข้อง	38.2	0.4	-	1.2	0.7	-	2.0	4.4	0.3	4.3	0.8	7.1	7.1	3. Technicians and associate professionals	
4.	เสมียน	48.7	0.1	0.3	4.4	0.5	0.3	0.6	7.6	1.2	3.7	0.8	3.3	3.3	4. Clerks	
5.	พนักงานบริการและพนักงานในร้านค้า และตลาด	291.9	-	-	2.5	0.2	-	-	143.9	1.3	112.0	0.7	0.2	0.2	5. Service workers and shop and market sales workers	
6.	ผู้ปฏิบัติงานที่มีฝีมือในด้านการเกษตร และการประมง	89.3	88.8	-	0.2	-	-	-	-	-	-	-	-	-	6. Skilled agricultural and fishery workers	
7.	ผู้ปฏิบัติงานด้านความสามารถทางฝีมือ และธุรกิจการค้าที่เกี่ยวข้อง	35.8	-	-	28.8	-	-	2.5	2.6	-	0.3	-	-	-	7. Craft and related trades workers	
8.	ผู้ปฏิบัติการโรงงานและเครื่องจักร และผู้ปฏิบัติงานด้านการประกอบ	2.7	-	-	1.1	-	-	0.3	0.4	0.2	0.1	-	-	-	8. Plant and machine operators and assemblers	
9.	อาชีพขั้นพื้นฐานต่างๆ ในด้านการขาย และการให้บริการ	79.1	3.3	-	17.7	0.4	-	3.8	14.2	0.9	10.8	-	1.6	1.6	9. Elementary occupations	
10.	คนงานซึ่งไม่ได้จำแนกไว้ในหมวดอื่น	-	-	-	-	-	-	-	-	-	-	-	-	-	10. Workers not classifiable by occupation	

ตารางที่ 8 จำนวนผู้มีงานทำ จำแนกตามอาชีพ อุตสาหกรรม เพศ และเขตการปกครอง ภาคใต้ (ต่อ)
TABLE 8 EMPLOYED PERSONS BY OCCUPATION INDUSTRY SEX AND AREA , SOUTHERN REGION (Contd.)

ไตรมาสที่ 4/2555 : Quarter 4/2012

ในเขตเทศบาล MUNICIPAL AREA

อุตสาหกรรม (ต่อ) Industry (Contd.)

หน่วยเป็นพัน : in Thousands

อาชีพ	อุตสาหกรรม (ต่อ) Industry (Contd.)										กิจกรรมขององค์กร Extra-territorial	ไม่ทราบ	OCCUPATION
	กิจกรรมอสังหาริมทรัพย์ Real estate activities	กิจกรรมทางวิชาชีพ วิทยาศาสตร์และเทคโนโลยี Professional/scientific technical activities	การบริหารสนับสนุน และป้องกันประเทศ Administrative and support service activities	การบริหารราชการ	การศึกษา Education	งานสังคมสงเคราะห์ Health and social work	ศิลปะ ความบันเทิง และนันทนาการ Art, entertainment	บริการด้านอื่นๆ Other service	งานในครัวเรือน ส่วนบุคคล Activities of household	งานในครัวเรือน			
ยอดรวม	3.6	11.7	19.6	93.2	69.8	43.2	10.9	48.6	9.3	0.1	-	-	TOTAL
ชาย	1.8	6.5	11.7	63.4	22.6	11.5	6.9	14.9	1.1	0.1	-	-	MALE
1. ผู้ปฏิบัติงานวิชาชีพด้านเทคนิคสาขาอื่น ๆ และผู้จัดการ	0.4	0.1	1.5	6.0	1.3	0.3	0.1	0.2	-	-	-	-	1. Legislators, senior officials and managers
2. ผู้ประกอบวิชาชีพด้านต่าง ๆ	-	2.2	-	10.0	16.7	4.4	1.0	-	-	-	-	-	2. Professionals
3. ผู้ประกอบวิชาชีพด้านเทคนิคสาขาต่าง ๆ และอาชีพที่เกี่ยวข้อง	0.2	2.6	-	13.5	0.6	2.2	0.7	0.3	-	0.1	-	-	3. Technicians and associate professionals
4. เสมียน	-	0.4	0.8	5.2	0.1	0.5	1.1	-	-	-	-	-	4. Clerks
5. พนักงานบริการและพนักงานร้านค้า และตลาด	1.1	0.1	4.1	15.0	2.4	2.1	1.3	3.7	0.2	-	-	-	5. Service workers and shop and market sales workers
6. ผู้ปฏิบัติงานที่มีชื่อในด้านเกษตรกรรม และการประมง	-	0.1	0.2	1.0	-	0.4	0.3	-	-	-	-	-	6. Skilled agricultural and fishery workers
7. ผู้ปฏิบัติงานด้านความสามารถทางฝีมือ และธุรกิจการค้าที่เกี่ยวข้อง	-	0.6	0.3	1.9	0.6	0.6	0.5	5.3	-	-	-	-	7. Craft and related trades workers
8. ผู้ปฏิบัติการโรงงานและเครื่องจักร และผู้ปฏิบัติงานด้านการประกอบ	-	0.2	3.3	5.7	0.5	0.8	0.0	1.3	0.9	-	-	-	8. Plant and machine operators and assemblers
9. อาชีพขั้นพื้นฐานต่างๆ ในด้านการขาย และการให้บริการ	-	0.2	1.5	5.0	0.5	0.2	1.8	4.2	0.0	-	-	-	9. Elementary occupations
10. คนงานซึ่งมีจัดจำแนกไว้ในหมวดอื่น	-	-	-	-	-	-	-	-	-	-	-	-	10. Workers not classifiable by occupation

ตารางที่ 8 จำนวนผู้มีงานทำ จำแนกตามอาชีพ อุตสาหกรรม เพศ และเขตการปกครอง ภาคใต้ (ต่อ)
TABLE 8 EMPLOYED PERSONS BY OCCUPATION INDUSTRY SEX AND AREA, SOUTHERN REGION (Contd.)

อาชีพ	ในเขตเทศบาล MUNICIPAL AREA										หน่วยเป็นแสน : person	
	อุตสาหกรรม (ต่อ) Industry (Contd.)											
	กิจกรรมอสังหาริมทรัพย์ Real estate activities	กิจกรรมทางวิชาชีพ วิชาชีพและเทคนิค Professional/scientific technical activities	การบริหารสนับสนุนและป้องกันประเทศ Administrative support service activities	การบริหารราชการป้องกันประเทศ Public administration defence	การศึกษา Education	งานสังคมสงเคราะห์ Health and social work	ศิลปะ ความบันเทิง และนันทนาการ Art entertainment	บริการด้านอื่นๆ Other service	งานในครัวเรือน ส่วนบุคคล Activities of household	กิจกรรมขององค์กร Extra-Unknown territorial		ไม่ทราบ
หญิง	1.9	5.3	8.0	29.7	47.2	31.7	4.0	33.7	8.2	-	-	FEMALE
1. ผู้ปฏิบัติงานขาย	-	0.4	1.1	0.5	0.4	0.3	0.3	0.2	-	-	-	1. Legislators, senior officials and managers
2. ผู้ประกอบวิชาชีพด้านต่างๆ	-	1.2	-	7.2	39.1	15.6	0.2	-	-	-	-	2. Professionals
3. ผู้ประกอบวิชาชีพด้านเทคนิคสาขาต่างๆ และอาชีพที่เกี่ยวข้อง	0.1	1.5	1.0	4.6	0.9	6.7	0.9	1.2	-	-	-	3. Technicians and associate professionals
4. เสมียน	0.3	1.9	1.8	13.1	4.3	3.6	0.7	0.3	-	-	-	4. Clerks
5. พนักงานบริการและพนักงานร้านค้าและตลาด	1.0	-	2.2	0.8	2.1	3.3	0.8	18.2	3.0	-	-	5. Service workers and shop and market sales workers
6. ผู้ปฏิบัติงานที่มีมือในด้านการเกษตรและการประมง	-	-	-	0.3	-	-	-	-	-	-	-	6. Skilled agricultural and fishery workers
7. ผู้ปฏิบัติงานด้านความสามารถฝีมือและธุรกิจการค้าที่เกี่ยวข้อง	-	0.1	-	-	-	-	-	1.5	-	-	-	7. Craft and related trades workers
8. ผู้ปฏิบัติการโรงงานและเครื่องจักรและผู้ปฏิบัติงานด้านการประกอบ	-	0.1	-	-	0.1	0.0	-	0.5	-	-	-	8. Plant and machine operators and assemblers
9. อาชีพขั้นพื้นฐานต่างๆ ในด้านการขายและการให้บริการ	0.6	0.0	1.8	3.2	0.4	2.3	1.2	11.9	5.3	-	-	9. Elementary occupations
10. คนงานซึ่งไม่ได้จำแนกไว้ในหมวดอื่น	-	-	-	-	-	-	-	-	-	-	-	10. Workers not classifiable by occupation

ตารางที่ 8 จำนวนผู้จ้างงาน จำแนกตามอาชีพ อุตสาหกรรม เพศ และเขตการปกครอง ภาคใต้
TABLE 8 EMPLOYED PERSONS BY OCCUPATION INDUSTRY SEX AND AREA, SOUTHERN REGION

ไตรมาสที่ 4/2555 : Quarter 4/2012	นอกเขตเทศบาล NON-MUNICIPAL AREA												หน่วยเป็นพัน : In Thousands	
	อาชีพ	อุตสาหกรรม Industry												OCCUPATION
		รวม เกษตรกรรม การทำเหมืองแร่ และการประมง	การผลิตไฟฟ้า ก๊าซ ไอน้ำระเหยร้อน	การก่อสร้าง	การขนส่ง และการขนส่งที่เก็บสินค้า	การขายปลีก การขายส่ง	การซ่อมยานยนต์	การขนส่ง และการบริการด้านอาหาร	ข้อมูลข่าวสาร และการสื่อสาร	การเงินและการประกันภัย	การเงินและการประกันภัย	การเงินและการประกันภัย		
Total	Agriculture	Mining and Manufacturing	Electricity	Construction	Transportation and storage	wholesale sale&retail	Accommodation and food service	Information and communication	Financial Intermediation	Financial Intermediation	Financial Intermediation	Financial Intermediation		
ยอดรวม	4,023.2	2,297.4	10.2	204.7	9.9	5.5	267.7	546.9	39.5	219.2	7.6	18.6	TOTAL	
ชาย	2,239.8	1,306.5	7.9	91.7	9.4	5.2	237.2	275.8	37.0	67.5	5.3	10.3	MALE	
1. ผู้ปฏิบัติงานในวิชาชีพเฉพาะ	57.5	7.7	-	4.5	0.4	0.5	15.2	5.4	0.2	1.8	-	1.2	1. Legislator, senior officials and manage	
และผู้จัดการ														
2. ผู้ประกอบวิชาชีพด้านต่างๆ	45.1	0.5	-	0.6	-	0.5	0.9	0.2	-	0.2	0.9	0.1	2. Professionals	
3. ผู้ประกอบวิชาชีพด้านเทคนิคสาขาต่างๆ	30.8	0.9	-	5.7	0.3	-	1.6	0.9	0.1	1.1	1.7	3.3	3. Technicians and associate professionals	
และอาชีพที่เกี่ยวข้อง														
4. เสมียน	19.7	-	0.2	1.4	1.6	0.3	0.4	1.1	1.6	0.4	-	1.6	4. Clerks	
5. พนักงานบริการและพนักงานในร้านค้าและตลาด	252.1	0.2	0.9	1.5	-	0.6	0.3	142.1	0.8	58.4	0.2	0.9	5. Service workers and shop and market sales workers	
6. ผู้ปฏิบัติงานที่มีฝีมือในด้านเกษตรกรรมและการประมง	1,245.8	1,235.4	-	2.6	-	-	-	2.1	-	0.9	-	-	6. Skilled agricultural and fishery workers	
7. ผู้ปฏิบัติงานด้านความสามรถทางฝีมือและธุรกิจการค้าที่เกี่ยวข้อง	281.0	0.7	2.7	46.8	2.2	0.3	167.7	41.3	0.6	2.0	2.5	-	7. Craftsmen and related trades workers	
8. ผู้ปฏิบัติการโรงงานและเครื่องจักรและผู้ปฏิบัติงานด้านการประกอบ	104.6	5.2	2.2	13.1	1.0	2.0	12.4	20.7	31.0	0.8	-	2.4	8. Plant and machine operators and assemblers	
9. อาชีพขั้นพื้นฐานต่างๆ ในด้านการขายและการให้บริการ	202.8	55.9	1.9	15.5	3.9	0.9	38.6	61.9	2.8	2.0	-	0.7	9. Elementary occupations	
10. คนงานซึ่งมีได้จำแนกไว้ในหมวดอื่น	0.5	-	-	-	-	-	-	-	-	-	-	-	10. Workers not classifiable by occupation	

ตารางที่ 8 จำนวนผู้จ้างทำ จำแนกตามอาชีพ อุตสาหกรรม เพศ และเขตการปกครอง ภาคใต้
TABLE 8 EMPLOYED PERSONS BY OCCUPATION INDUSTRY SEX AND AREA, SOUTHERN REGION

ไตรมาสที่ 4/2555 : Quarter 4/2012 หน่วยเป็นพัน : In Thousands

อาชีพ	นอกเขตเทศบาล NON-MUNICIPAL AREA												
	รวม	เกษตรกรรม	การทำเหมืองแร่	การก่อสร้าง	อุตสาหกรรม	Last Industry	การขนส่ง	การขนส่ง และสถานที่เก็บสินค้า	ที่พักแรมและ	ข้อมูลข่าวสารและการสื่อสาร	บริการด้านอาหาร	การประมง	OCCUPATION
	Agriculture	Mining	Manufacturing	Electricity	Water supply and sewerage, waste	Construction	whole sale&retail	Accommodation and food service	Information communication	Financial intermediation			
หญิง	1,783.4	990.9	2.3	113.0	0.5	0.4	30.5	271.2	2.5	151.7	2.4	8.3	FEMALE
1. ผู้ปฏิบัติงานขาย	11.9	2.1	-	0.4	-	-	0.5	2.0	-	2.2	-	0.1	1. Legislator, senior officials
และผู้จัดการ													and manage
2. ผู้ประกอบวิชาชีพด้านต่างๆ	82.6	-	-	0.5	-	-	0.4	0.1	-	1.3	0.1	0.3	2. Professionals
3. ผู้ประกอบวิชาชีพด้านเทคนิคสาขาต่างๆ	44.0	0.7	0.3	2.9	-	0.4	0.3	3.7	0.7	1.6	0.6	5.1	3. Technicians and associate professionals
และอาชีพที่เกี่ยวข้อง													
4. เสมียน	52.9	0.5	0.8	6.3	0.1	-	2.7	9.9	0.4	2.4	0.6	2.6	4. Clerks
5. พนักงานบริการและพนักงานในร้านค้า	391.6	1.0	-	2.3	-	-	-	213.7	1.4	133.3	0.4	-	5. Service workers and shop and market sales workers
และตลาด													
6. ผู้ปฏิบัติงานที่มีฝีมือในด้านการเกษตร	959.1	954.5	-	0.6	-	-	-	1.0	-	1.0	-	-	6. Skilled agricultural and fishery workers
และการประมง													
7. ผู้ปฏิบัติงานด้านความสามารถทางฝีมือ	64.5	-	0.4	57.3	-	-	3.4	0.9	-	0.2	0.6	-	7. Craftsmen and related trades workers
และธุรกิจการค้าที่เกี่ยวข้อง													
8. ผู้ปฏิบัติการโรงงานและเครื่องจักร	11.0	-	0.5	6.6	-	-	-	3.5	-	-	-	-	8. Plant and machine operators and assemblers
และผู้ปฏิบัติงานด้านการประกอบ													
9. อาชีพขั้นพื้นฐานต่างๆ ในด้านการขาย	165.6	32.0	0.4	36.3	0.4	-	23.2	36.2	-	9.6	-	0.2	9. Elementary occupations
และการให้บริการ													
10. คนงานซึ่งไม่ได้จำแนกไว้ในหมวดอื่น	0.2	-	-	-	-	-	-	0.2	-	-	-	-	10. Workers not classifiable by occupation

ตารางที่ 8 จำนวนผู้มีงานทำ จำแนกตามอาชีพ อุตสาหกรรม เพศ และ เขตการปกครอง ภาคใต้ (ต่อ)
TABLE 8 EMPLOYED PERSONS BY OCCUPATION INDUSTRY SEX AND AREA , SOUTHERN REGION (Contd.)

		นบยกเขตเทศบาล NON-MUNICIPAL AREA										หน่วยเป็นพัน : In Thousands
		อุตสาหกรรม (ต่อ) Industry (Contd.)										
อาชีพ	กิจกรรม อสังหาริมทรัพย์ Real estate activities	กิจกรรมทางวิชาชีพ วิทยาศาสตร์และเทคโนโลยี Professional, scientific, technical activities	การบริหารสนับสนุน และป้องกันประเทศ Administrative and support service activities	การบริหารราชการ และป้องกันประเทศ Public administration and defence	การศึกษา Education	กิจกรรมด้านสุขภาพ งานสังคมศาสตร์ Health and social work	ศิลปะ ความบันเทิง และนันทนาการ Art, entertainment	บริการด้านอื่นๆ Other service	งานในครัวเรือน ส่วนบุคคล Activities of household	กิจกรรมขององค์กร Extra-territorial	ไม่ทราบ Unknown	OCCUPATION
ยอดรวม	3.8	10.6	24.9	120.6	111.6	53.2	10.2	55.8	4.9	-	0.5	TOTAL
ชาย	3.1	5.6	15.7	76.0	42.7	11.4	5.6	25.7	0.1	-	0.5	MALE
1. ผู้ปฏิบัติงานในวิชาชีพเฉพาะและช่างฝีมือ	0.2	-	0.6	18.7	1.0	-	-	-	-	-	-	1. Legislators, senior officials and managers
และผู้จัดการ												
2. ผู้ประกอบวิชาชีพด้านต่างๆ	-	0.3	-	7.5	30.0	2.4	1.0	-	-	-	-	2. Professionals
และอาชีพที่เกี่ยวข้อง												
3. ผู้ประกอบวิชาชีพด้านเทคนิคสาขาต่างๆ	0.4	0.8	0.2	6.9	0.6	2.9	0.5	2.9	-	-	-	3. Technicians and associate professionals
4. เสมียน	1.3	0.4	0.6	6.7	0.3	1.3	0.4	-	-	-	-	4. Clerks
5. พนักงานบริการและพนักงานในร้านค้าและตลาด	1.2	-	7.3	19.6	7.9	2.7	0.7	7.1	-	-	-	5. Service workers and shop and market sales workers
6. ผู้ปฏิบัติงานที่มีชื่อในด้านเกษตรกรรมและการประมง	-	0.7	-	1.3	0.8	-	2.0	-	0.1	-	-	6. Skilled agricultural and fishery workers
7. ผู้ปฏิบัติงานด้านความสามารถทางฝีมือและธุรกิจการค้าที่เกี่ยวข้อง	-	2.5	2.7	3.3	-	-	0.4	5.2	-	-	-	7. Craft and related trades workers
8. ผู้ปฏิบัติการโรงงานและเครื่องจักรและผู้ใช้ปฏิบัติงานด้านการประกอบ	-	-	2.8	7.6	1.5	1.3	0.8	-	-	-	-	8. Plant and machine operators and assemblers
9. อาชีพขั้นพื้นฐานต่างๆ ในด้านการขายและการให้บริการ	-	0.8	1.5	4.3	0.4	1.0	-	10.6	-	-	-	9. Elementary occupations
10. คนงานซึ่งมีจัดจำแนกไว้ในหมวดอื่น	-	-	-	-	-	-	-	-	-	-	0.5	10. Workers not classifiable by occupation

ตารางที่ 8 จำนวนผู้มีงานทำ จำแนกตามอาชีพ อุตสาหกรรม เพศ และ เขตการปกครอง ภาคใต้ (ต่อ)

TABLE 8 EMPLOYED PERSONS BY OCCUPATION INDUSTRY SEX AND AREA , SOUTHERN REGION (Contd.)

		นบยกเขตเทศบาล NON-MUNICIPAL AREA										หน่วยนับพัน : In Thousands
		อุตสาหกรรม (ต่อ) Industry (Contd.)										
อาชีพ Occupation	กิจกรรม อาชีพและเทคนิค Professional/scientific activities	กิจกรรมทางวิชาชีพ วิทย์และเทคนิค Professional/scientific activities	การบริหารสนับสนุน และป้องกันประเทศ Administrative support service activities	การบริหารราชการ ป้องกันประเทศ Public admin- istration defence	การศึกษา Education	กิจกรรมด้านสุขภาพ งานสังคมสงเคราะห์ Health and social work	ศิลปะ ความบันเทิง และนันทนาการ Art entertainment	บริการด้านอื่นๆ Other service	งานในครัวเรือน ส่วนบุคคล Activities of household	กิจกรรมของ องค์กร Extra- territorial	ไม่ทราบ Unknown	OCCUPATION
หญิง												FEMALE
1. ผู้ปฏิบัติงานขาย และผู้จัดการ	-	-	0.2	3.2	0.8	0.2	-	0.1	-	-	-	1. Legislators, senior officials and managers
2. ผู้ประกอบวิชาชีพด้านต่างๆ	-	0.9	-	6.2	53.2	19.4	0.2	-	-	-	-	2. Professionals
3. ผู้ประกอบวิชาชีพด้านเทคนิคต่างๆ และอาชีพที่เกี่ยวข้อง	0.1	1.4	1.2	9.2	0.8	12.0	0.9	2.1	-	-	-	3. Technicians and associate professionals
4. เสมียน	-	0.8	2.3	16.6	2.9	3.2	0.8	-	-	-	-	4. Clerks
5. พนักงานบริการและพนักงานร้านค้า และตลาด	0.4	-	3.5	1.9	9.0	4.0	1.1	16.6	3.1	-	-	5. Service workers and shop and market sales workers
6. ผู้ปฏิบัติงานที่มีมือในด้านการเกษตร และการประมง	-	0.6	0.2	0.4	0.8	-	-	-	0.1	-	-	6. Skilled agricultural and fishery workers
7. ผู้ปฏิบัติงานด้านความสามารถฝีมือ และธุรกิจการค้าที่เกี่ยวข้อง	-	1.2	-	-	-	-	-	0.5	-	-	-	7. Craft and related trades workers
8. ผู้ปฏิบัติการโรงงานและเครื่องจักร และผู้ปฏิบัติงานด้านการประกอบ	-	-	-	-	-	-	0.4	0.2	-	-	-	8. Plant and machine operators and assemblers
9. อาชีพขั้นพื้นฐานต่างๆ ในด้านการขาย และการให้บริการ	0.3	-	1.9	7.2	1.4	3.0	1.2	10.6	1.6	-	-	9. Elementary occupations
10. คนงานซึ่งไม่ได้จำแนกไว้ในหมวดอื่น	-	-	-	-	-	-	-	-	-	-	-	10. Workers not classifiable by occupation

ตารางที่ 9 จำนวนผู้จ้างทำ งานตามอาชีพ จำนวนชั่วโมงทำงานต่อสัปดาห์ การมีอาชีวะและส่วนการทำงานอื่น และเพศ ภาคใต้

TABLE 9 EMPLOYED PERSONS BY OCCUPATION, HOURS WORKED PER WEEK, AVAILABILITY FOR ADDITIONAL WORK AND SEX, SOUTHERN REGION

จำนวนชั่วโมงทำงาน เพศ และ การมีอาชีวะและ ส่วนการทำงานอื่น	อาชีพ Occupation										HOURS WORKED, SEX AND AVAILABILITY FOR ADDITIONAL WORK	
	รวม Total	ผู้บัญญัติกฎหมาย และ ผู้จัดการ Legislators & Managers	วิชาชีพ ด้านต่างๆ Professional	วิชาชีพ ด้านเทคนิค Technicians	เสมียน Clerks	พนักงาน บริการ Service Workers	ด้านการเกษตร และประมง Agricultural & Fishery	ด้านความ สามารถทางมือ Craft & related trades	ผู้ปฏิบัติงาน โรงงานเครื่องจักร Plant & Machine operators	อาชีพอื่น ทางด้าน Elementary occupations		คนงานซึ่งมี ได้งานทำ ในอาชีพ Not classifiable
ชาย	3,024.6	94.4	84.2	68.4	40.7	456.6	1,399.9	430.3	172.3	277.4	0.5	MALE
มี	73.7	0.9	-	0.9	-	2.8	54.8	3.9	1.4	8.9	-	Available
ไม่มี	2,950.9	93.5	84.2	67.5	40.7	453.8	1,345.1	426.3	170.9	266.5	0.5	Not available
มีงานประจำแต่ไม่ได้ทำงาน	54.0	1.7	-	0.6	0.1	2.4	32.0	6.6	4.6	5.9	-	With job not work
มี	22.7	0.8	-	0.3	-	-	17.1	2.6	0.7	1.2	-	Available
ไม่มี	31.3	0.9	-	0.3	0.1	2.4	14.9	4.1	3.9	4.7	-	Not available
1-9 ชั่วโมง	37.4	1.0	-	-	-	0.3	30.6	0.2	0.3	5.0	-	1-9 hours
มี	4.2	-	-	-	-	-	3.3	-	-	0.9	-	Available
ไม่มี	33.2	1.0	-	-	-	0.3	27.3	0.2	0.3	4.1	-	Not available
10-19 ชั่วโมง	245.9	4.6	1.8	0.3	0.1	6.5	209.1	6.0	1.4	16.1	-	10-19 hours
มี	22.3	-	-	-	-	0.8	17.6	0.3	0.0	3.6	-	Available
ไม่มี	223.6	4.6	1.8	0.3	0.1	5.7	191.5	5.7	1.4	12.5	-	Not available
20-29 ชั่วโมง	474.7	2.8	1.8	2.5	0.7	15.1	411.7	14.6	5.4	20.2	-	20-29 hours
มี	14.6	0.1	-	0.5	-	-	12.4	0.2	-	1.3	-	Available
ไม่มี	460.1	2.7	1.8	1.9	0.7	15.1	399.2	14.4	5.4	18.9	-	Not available
30-34 ชั่วโมง	304.9	4.3	2.5	2.3	0.1	25.0	222.2	20.1	8.4	20.1	-	30-34 hours
มี	1.9	-	-	-	-	0.2	1.1	0.1	-	0.5	-	Available
ไม่มี	303.0	4.3	2.5	2.3	0.1	24.8	221.1	20.0	8.4	19.6	-	Not available
35-39 ชั่วโมง	312.5	14.5	30.8	9.4	12.2	54.9	138.6	22.6	12.5	17.1	-	35-39 hours
มี	2.2	0.0	-	-	-	-	1.5	-	-	0.6	-	Available
ไม่มี	310.4	14.4	30.8	9.4	12.2	54.9	137.0	22.6	12.5	16.5	-	Not available
40-49 ชั่วโมง	938.7	37.8	39.4	38.1	16.5	156.6	240.7	216.6	78.7	113.9	0.5	40-49 hours
มี	3.9	-	-	-	-	0.7	1.4	0.8	-	0.9	-	Available
ไม่มี	934.8	37.8	39.4	38.1	16.5	155.8	239.3	215.8	78.7	113.0	0.5	Not available
50 ชั่วโมงขึ้นไป	656.6	27.8	7.9	15.2	11.2	195.8	115.1	143.6	60.9	79.1	-	50 hours and over
มี	2.0	-	-	-	-	1.1	0.3	-	0.7	-	-	Available
ไม่มี	654.5	27.8	7.9	15.2	11.2	194.7	114.8	143.6	60.2	79.1	-	Not available
หญิง	2,463.4	27.4	151.4	82.1	101.7	683.5	1,048.4	100.2	13.7	244.7	0.2	FEMALE
มี	32.8	0.1	0.3	0.3	0.1	4.5	24.4	0.2	-	2.9	-	Available
ไม่มี	2,420.6	27.3	151.1	81.8	101.5	679.1	1,024.0	100.0	13.7	241.8	0.2	Not available
มีงานประจำแต่ไม่ได้ทำงาน	32.0	0.7	0.8	1.0	-	4.7	21.1	0.5	-	3.2	-	With job not work
มี	4.5	-	-	-	-	0.1	4.3	-	-	0.0	-	Available
ไม่มี	27.5	0.7	0.8	1.0	-	4.5	16.8	0.5	-	3.1	-	Not available
1-9 ชั่วโมง	53.5	-	-	-	-	1.5	43.7	0.0	-	8.3	-	1-9 hours
มี	1.2	-	-	-	-	-	0.2	-	-	1.0	-	Available
ไม่มี	52.3	-	-	-	-	1.5	43.5	0.0	-	7.3	-	Not available
10-19 ชั่วโมง	223.4	1.6	4.4	0.3	0.7	11.1	188.5	4.2	0.9	12.7	-	10-19 hours
มี	13.2	-	-	-	-	0.4	11.7	0.1	-	0.9	-	Available
ไม่มี	210.2	1.6	4.4	0.3	0.7	10.6	176.7	4.1	0.9	11.8	-	Not available
20-29 ชั่วโมง	386.6	1.2	1.9	1.3	1.6	37.9	312.7	10.7	0.7	18.6	-	20-29 hours
มี	7.0	-	0.2	-	-	0.7	5.7	0.1	-	0.3	-	Available
ไม่มี	379.6	1.2	1.7	1.3	1.6	37.2	306.9	10.7	0.7	18.3	-	Not available
30-34 ชั่วโมง	240.9	1.2	4.4	2.2	1.5	42.8	162.5	9.0	2.0	15.4	-	30-34 hours
มี	2.2	-	-	-	-	0.9	0.6	0.0	-	0.3	-	Available
ไม่มี	238.6	1.2	4.4	1.8	1.4	41.9	161.9	9.0	2.0	15.1	-	Not available
35-39 ชั่วโมง	288.4	3.2	55.9	12.4	26.2	59.5	104.8	10.7	0.9	15.0	-	35-39 hours
มี	3.2	-	0.1	-	-	1.4	1.6	-	-	0.1	-	Available
ไม่มี	285.2	3.2	55.8	12.4	26.2	58.1	103.1	10.7	0.9	14.9	-	Not available
40-49 ชั่วโมง	692.1	12.6	71.0	40.9	53.7	207.5	166.5	38.1	3.6	98.0	0.2	40-49 hours
มี	1.3	0.1	-	-	-	0.9	-	-	-	0.2	-	Available
ไม่มี	690.8	12.6	71.0	40.9	53.7	206.6	166.3	38.1	3.6	97.8	0.2	Not available
50 ชั่วโมงขึ้นไป	536.5	6.8	13.0	24.0	18.0	318.7	48.8	26.9	6.6	73.6	-	50 hours and over
มี	0.1	-	-	-	0.0	0.0	-	-	-	-	-	Available
ไม่มี	536.4	6.8	13.0	24.0	18.0	318.7	48.8	26.9	6.6	73.6	-	Not available

ไตรมาสที่ 4/2555 - Quarter 4/2012

หน่วยนับพัน : in Thousands

ตารางที่ 9 จำนวนผู้ปฏิบัติงาน จำแนกตามอาชีพ จำนวนชั่วโมงทำงานต่อสัปดาห์ การมีเวลาเหลือพอและต้องการทำงานเพิ่มขึ้น เขต และเขตการปกครอง ภาคใต้ (ต่อ)
TABLE 9 EMPLOYED PERSONS BY OCCUPATION, HOURS WORKED PER WEEK, AVAILABILITY FOR ADDITIONAL WORK, SEX AND AREA, SOUTHERN REGION (Contd.)

จำนวนชั่วโมงทำงาน เพศ และ การมีเวลาเหลือพอ และต้องการทำงานเพิ่มขึ้น	ในเขตเทศบาล MUNICIPAL AREA											HOURS WORKED, SEX AND AVAILABILITY FOR ADDITIONAL WORK	
	รวม		อาชีพ Occupation										คนงานซึ่งมี ได้จำแนกไว้ ในหมวดอื่น Not classifiable
	ผู้บัญญัติกฎหมาย และผู้จัดการ Legislators & Managers	วิชาชีพ ด้านต่างๆ Professional	วิชาชีพ ด้านเทคนิค Technicians	เสมียน Clerks	พนักงาน บริการ Service Workers	ด้านการเกษตร และประมง Agricultural & Fishery	ด้านความ สามารถทางฝีมือ Craft & related trades	ผู้ปฏิบัติงาน โรงงานเครื่องจักร Plant & Machine operators	อาชีพพื้น ฐานต่างๆ Elementary occupations	รวม			
ยอดรวม(ชาย)	784.8	37.0	39.2	37.6	21.0	204.5	154.1	149.3	67.6	74.6	-	TOTAL(MALE)	
มี	6.8	0.9	-	0.5	-	0.7	2.9	1.5	0.0	0.1	-	Available	
ไม่มี	778.0	36.1	39.2	37.1	21.0	203.8	151.2	147.7	67.6	74.4	-	Not available	
มีงานประจำแต่ไม่ได้ทำงาน	5.7	0.9	-	0.5	0.1	-	1.7	1.1	0.1	1.4	-	With job not work	
มี	2.0	0.8	-	0.3	-	-	0.8	0.2	-	-	-	Available	
ไม่มี	3.7	0.1	-	0.1	0.1	-	1.0	0.9	0.1	1.4	-	Not available	
1-9 ชั่วโมง	5.4	0.0	-	-	-	-	3.4	0.2	0.1	1.7	-	1-9 hours	
มี	0.2	-	-	-	-	-	0.0	-	-	0.1	-	Available	
ไม่มี	5.2	0.0	-	-	-	-	3.4	0.2	0.1	1.5	-	Not available	
10-19 ชั่วโมง	29.3	1.2	0.5	0.1	-	1.3	22.3	1.2	1.0	1.7	-	10-19 hours	
มี	1.1	-	-	-	-	0.0	0.8	0.3	0.0	-	-	Available	
ไม่มี	28.2	1.2	0.5	0.1	-	1.3	21.5	0.9	1.0	1.7	-	Not available	
20-29 ชั่วโมง	55.5	0.8	0.5	0.5	0.2	6.3	37.4	3.7	2.1	4.1	-	20-29 hours	
มี	1.3	0.1	-	0.2	-	-	0.8	0.2	-	-	-	Available	
ไม่มี	54.2	0.7	0.5	0.3	0.2	6.3	36.6	3.5	2.1	4.1	-	Not available	
30-34 ชั่วโมง	53.3	2.5	0.9	1.3	0.1	8.2	27.4	7.3	2.6	3.1	-	30-34 hours	
มี	0.3	-	-	-	-	0.2	0.0	0.1	-	-	-	Available	
ไม่มี	53.0	2.5	0.9	1.3	0.1	8.0	27.3	7.2	2.6	3.1	-	Not available	
35-39 ชั่วโมง	87.3	4.1	14.9	6.5	4.8	23.1	16.4	7.3	6.0	4.2	-	35-39 hours	
มี	0.4	0.0	-	-	-	-	0.3	-	-	-	-	Available	
ไม่มี	86.9	4.0	14.9	6.5	4.8	23.1	16.1	7.3	6.0	4.2	-	Not available	
40-49 ชั่วโมง	318.7	16.4	18.5	20.1	11.7	81.1	27.0	79.7	30.6	33.7	-	40-49 hours	
มี	1.0	-	-	-	-	0.1	0.2	0.8	-	-	-	Available	
ไม่มี	317.6	16.4	18.5	20.1	11.7	81.0	26.9	78.9	30.6	33.7	-	Not available	
50 ชั่วโมงขึ้นไป	229.6	11.1	3.9	8.7	4.2	84.5	18.6	48.8	25.1	24.8	-	50 hours and over	
มี	0.4	-	-	-	-	0.4	-	-	-	-	-	Available	
ไม่มี	229.2	11.1	3.9	8.7	4.2	84.0	18.6	48.8	25.1	24.8	-	Not available	

ไตรมาสที่ 4/2555 : Quarter 4/2012

หน่วยเป็นพัน : In Thousands

ตารางที่ 9 จำนวนผู้ปฏิบัติงาน จำแนกตามอาชีพ จำนวนชั่วโมงทำงานต่อสัปดาห์ การมีเวลาเหลือพอและต้องการทำงานเพิ่มขึ้น เพศ และเขตการปกครอง ภาคใต้ (ต่อ)
TABLE 9 EMPLOYED PERSONS BY OCCUPATION, HOURS WORKED PER WEEK, AVAILABILITY FOR ADDITIONAL WORK, SEX AND AREA, SOUTHERN REGION (Contd.)

จำนวนชั่วโมงทำงาน เพศ และ การมีเวลาเหลือพอ และต้องการทำงานเพิ่มขึ้น	ในเขตเทศบาล MUNICIPAL AREA											HOURS WORKED, SEX AND AVAILABILITY FOR ADDITIONAL WORK
	อาชีพ Occupation											
	รวม	ผู้บัญญัติกฎหมาย และ ผู้จัดการ Legislators & Managers	วิชาชีพ ด้านต่างๆ Profes- sional	วิชาชีพ ด้านเทคนิค Technicians	เสมียน Clerks	พนักงาน บริการ Service Workers	ด้านการเกษตร และประมง Agricultural & Fishery	ด้านความ สามารถทางฝีมือ Craft & related trades	ผู้ปฏิบัติงาน โรงงานเครื่องจักร Plant & Machine operators	อาชีพอื่น ฐานต่างๆ Elementary occupations	คนงานซึ่งมี ได้จำแนกไว้ ในหมวดอื่น Not classifiable	
ยอดรวม(หญิง)	670.0	15.6	68.8	38.2	48.7	291.9	89.3	35.8	2.7	79.1	-	-
มี	4.0	0.1	0.1	-	0.1	1.2	1.3	0.1	-	1.0	-	Available
ไม่มี	666.0	15.5	68.7	38.2	48.6	290.8	88.0	35.7	2.7	78.1	-	Not available
มีงานประจำแต่ไม่ได้ทำงาน	5.0	0.6	0.4	-	-	2.2	1.4	0.1	-	0.3	-	With job not work
มี	0.6	-	-	-	-	0.1	0.5	-	-	0.0	-	Available
ไม่มี	4.3	0.6	0.4	-	-	2.0	0.9	0.1	-	0.3	-	Not available
1-9 ชั่วโมง	5.4	-	-	-	-	0.3	3.7	0.0	-	1.3	-	1-9 hours
มี	0.5	-	-	-	-	-	0.1	-	-	0.4	-	Available
ไม่มี	4.9	-	-	-	-	0.3	3.7	0.0	-	0.9	-	Not available
10-19 ชั่วโมง	24.0	0.2	1.1	0.0	-	3.0	14.6	2.1	-	3.0	-	10-19 hours
มี	0.9	-	-	-	-	-	0.5	-	-	0.4	-	Available
ไม่มี	23.1	0.2	1.1	0.0	-	3.0	14.1	2.1	-	2.6	-	Not available
20-29 ชั่วโมง	44.8	0.8	0.4	0.5	0.6	12.4	23.8	2.2	-	4.1	-	20-29 hours
มี	0.7	-	-	-	-	0.3	0.3	0.1	-	0.1	-	Available
ไม่มี	44.0	0.8	0.4	0.5	0.6	12.0	23.5	2.2	-	4.0	-	Not available
30-34 ชั่วโมง	50.7	0.5	1.0	1.7	0.5	19.7	20.8	2.6	0.2	3.7	-	30-34 hours
มี	0.4	-	-	-	0.1	0.3	-	0.0	-	0.1	-	Available
ไม่มี	50.2	0.5	1.0	1.7	0.4	19.5	20.8	2.6	0.2	3.7	-	Not available
35-39 ชั่วโมง	87.4	1.7	24.3	6.1	14.2	24.6	7.2	4.7	0.4	4.3	-	35-39 hours
มี	0.6	-	0.1	-	-	0.4	-	-	-	0.1	-	Available
ไม่มี	86.8	1.7	24.2	6.1	14.2	24.2	7.2	4.7	0.4	4.2	-	Not available
40-49 ชั่วโมง	244.7	6.9	33.8	19.2	25.8	97.7	13.6	10.2	0.6	37.1	-	40-49 hours
มี	0.1	0.1	-	-	-	0.1	-	-	-	-	-	Available
ไม่มี	244.6	6.8	33.8	19.2	25.8	97.6	13.6	10.2	0.6	37.1	-	Not available
50 ชั่วโมงขึ้นไป	208.2	4.9	7.8	10.7	7.7	132.2	4.3	13.9	1.5	25.3	-	50 hours and over
มี	0.1	-	-	-	0.0	0.0	-	-	-	-	-	Available
ไม่มี	208.1	4.9	7.8	10.7	7.6	132.1	4.3	13.9	1.5	25.3	-	Not available

ไตรมาสที่ 4/2555 : Quarter 4/2012

หน่วยเป็นพัน : in Thousands

ตารางที่ 9 จำนวนผู้จ้างทำ จำแนกตามอาชีพ จำนวนชั่วโมงทำงานต่อสัปดาห์ การมีเวลาเหลือพอและต้องการทำงานเพิ่มขึ้น เขต และเขตการปกครอง ภาคใต้ (ต่อ)
 TABLE 9 EMPLOYED PERSONS BY OCCUPATION, HOURS WORKED PER WEEK, AVAILABILITY FOR ADDITIONAL WORK, SEX AND AREA, SOUTHERN REGION (Contd.)

จำนวนชั่วโมงทำงาน เพศ และ การมีเวลาเหลือพอ และต้องการทำงานเพิ่มขึ้น	อาชีพ Occupation											HOURS WORKED, SEX AND AVAILABILITY FOR ADDITIONAL WORK
	รวม	ผู้บัญญัติกฎหมาย และ ผู้จัดการ Legislators & Managers	วิชาชีพ ด้านต่างๆ Profes- sional	วิชาชีพ ด้านเทคนิค Technicians	เสมียน Clerks	พนักงาน บริการ Service Workers	ด้านการเกษตร และประมง Agricultural & Fishery	ด้านความ สามารถทางฝีมือ Craft & related trades	ผู้ปฏิบัติงาน โรงงานเครื่องจักร Plant & Machine operators	อาชีพอื่น Elementary occupations	คนงานซึ่งมี ได้จำแนกไว้ ในหมวดอื่น Not classifiable	
ยอดรวม(ชาย)	2,239.8	57.5	45.1	30.8	19.7	252.1	1,245.8	281.0	104.6	202.8	0.5	0.5
มี	66.9	-	-	0.3	-	2.1	51.9	2.4	1.4	8.8	-	-
ไม่มี	2,172.9	57.5	45.1	30.4	19.7	250.0	1,193.9	278.6	103.3	194.0	0.5	0.5
มีงานประจำแต่ไม่ได้ทำงาน	48.2	0.8	-	0.1	-	2.4	30.3	5.5	4.5	4.5	-	-
มี	20.7	-	-	-	-	-	16.4	2.4	0.7	1.2	-	-
ไม่มี	27.6	0.8	-	0.1	-	2.4	14.0	3.1	3.8	3.3	-	-
1-9 ชั่วโมง	32.0	0.9	-	-	-	0.3	27.2	-	0.3	3.4	-	-
มี	4.1	-	-	-	-	-	3.3	-	-	0.8	-	-
ไม่มี	28.0	0.9	-	-	-	0.3	23.9	-	0.3	2.6	-	-
10-19 ชั่วโมง	216.6	3.4	1.4	0.2	0.1	5.1	186.9	4.8	0.4	14.4	-	-
มี	21.2	-	-	-	-	0.8	16.8	-	-	3.6	-	-
ไม่มี	195.4	3.4	1.4	0.2	0.1	4.4	170.0	4.8	0.4	10.8	-	-
20-29 ชั่วโมง	419.2	2.0	1.2	2.0	0.5	8.8	374.3	10.8	3.3	16.2	-	-
มี	13.2	-	-	0.3	-	-	11.6	-	-	1.3	-	-
ไม่มี	406.0	2.0	1.2	1.7	0.5	8.8	362.7	10.8	3.3	14.9	-	-
30-34 ชั่วโมง	251.6	1.9	1.5	1.0	-	16.8	194.8	12.8	5.8	17.0	-	-
มี	1.6	-	-	-	-	-	1.0	-	-	0.5	-	-
ไม่มี	250.0	1.9	1.5	1.0	-	16.8	193.8	12.8	5.8	16.5	-	-
35-39 ชั่วโมง	225.3	10.4	16.0	2.9	7.3	31.8	122.2	15.2	6.5	12.9	-	-
มี	1.8	-	-	-	-	-	1.2	-	-	0.6	-	-
ไม่มี	223.5	10.4	16.0	2.9	7.3	31.8	121.0	15.2	6.5	12.4	-	-
40-49 ชั่วโมง	620.0	21.4	20.9	18.1	4.8	75.5	213.7	136.9	48.1	80.2	0.5	0.5
มี	2.8	-	-	-	-	0.7	1.3	-	-	0.9	-	-
ไม่มี	617.2	21.4	20.9	18.1	4.8	74.8	212.4	136.9	48.1	79.3	0.5	0.5
50 ชั่วโมงขึ้นไป	427.0	16.7	4.0	6.5	7.0	111.3	96.5	94.9	35.8	54.3	-	-
มี	1.6	-	-	-	-	0.7	0.3	-	0.7	-	-	-
ไม่มี	425.4	16.7	4.0	6.5	7.0	110.7	96.2	94.9	35.1	54.3	-	-

ไตรมาสที่ 4/2555 : Quarter 4/2012

หน่วยเป็นพัน : in Thousands

ตารางที่ 9 จำนวนผู้จ้างทำ จำแนกตามอาชีพ จำนวนชั่วโมงทำงานต่อสัปดาห์ การมีเวลาเหลือพอและต้องการทำงานเพิ่มขึ้น เขต และเขตการปกครอง ภาคใต้ (ต่อ)
TABLE 9 EMPLOYED PERSONS BY OCCUPATION, HOURS WORKED PER WEEK, AVAILABILITY FOR ADDITIONAL WORK, SEX AND AREA, SOUTHERN REGION (Contd.)

จำนวนชั่วโมงทำงาน เพศ และ การมีเวลาเหลือพอ และต้องการทำงานเพิ่มขึ้น	นอกเขตเทศบาล NON-MUNICIPAL AREA											รวม	ผู้บัญญัติกฎหมาย และ ผู้จัดการ Legislators & Managers	วิชาชีพ ด้านต่างๆ Profes- sionals	วิชาชีพ ด้านเทคนิค Technicians	เสมียน Clerks	อาชีพ พนักงาน บริการ Service Workers	อาชีพ Occupation			อาชีพอื่น Elementary Occupations	อาชีพอื่น Not classifiable	HOURS WORKED, SEX AND AVAILABILITY FOR ADDITIONAL WORK
	รวม	ผู้บัญญัติกฎหมาย และ ผู้จัดการ Legislators & Managers	วิชาชีพ ด้านต่างๆ Profes- sionals	วิชาชีพ ด้านเทคนิค Technicians	เสมียน Clerks	อาชีพ พนักงาน บริการ Service Workers	ด้านการเกษตร และประมง Agricultural & Fishery	ด้านความ สามารถทงฝีมือ Crafts & Related trades	ผู้ปฏิบัติงาน โรงงานเครื่องจักร Plant & Machine Operators	อาชีพอื่น Elementary Occupations	อาชีพอื่น Not classifiable												
ยอดรวม(หญิง)	1,783.4	11.9	82.6	44.0	52.9	391.6	959.1	64.5	11.0	165.6	0.2	TOTAL(FEMALE)											
มี	288	-	0.2	0.3	-	3.3	23.1	0.1	-	1.8	-	Available											
ไม่มี	1,754.6	11.9	82.4	43.7	52.9	388.3	936.0	64.4	11.0	163.8	0.2	Not available											
มีงานประจำแต่ไม่ได้ทำงาน	27.0	0.1	0.4	1.0	-	2.5	19.7	0.4	-	2.8	-	With job not work											
มี	3.9	-	-	-	-	-	3.9	-	-	-	-	Available											
ไม่มี	23.2	0.1	0.4	1.0	-	2.5	15.9	0.4	-	2.8	-	Not available											
1-9 ชั่วโมง	48.1	-	-	-	-	1.2	40.0	-	-	7.0	-	1-9 hours											
มี	0.7	-	-	-	-	-	0.1	-	-	0.6	-	Available											
ไม่มี	47.4	-	-	-	-	1.2	39.8	-	-	6.4	-	Not available											
10-19 ชั่วโมง	199.5	1.4	3.3	0.3	0.7	8.1	173.8	2.1	-	9.7	-	10-19 hours											
มี	12.3	-	-	-	-	0.4	11.2	0.1	-	0.6	-	Available											
ไม่มี	187.1	1.4	3.3	0.3	0.7	7.7	162.6	2.0	-	9.1	-	Not available											
20-29 ชั่วโมง	341.9	0.4	1.5	0.8	1.0	25.6	288.9	8.5	0.7	14.5	-	20-29 hours											
มี	6.3	-	0.2	-	-	0.4	5.5	-	-	0.2	-	Available											
ไม่มี	335.6	0.4	1.3	0.8	1.0	25.2	283.4	8.5	0.7	14.3	-	Not available											
30-34 ชั่วโมง	190.2	0.8	3.4	0.5	1.0	23.0	141.7	6.4	1.8	11.6	-	30-34 hours											
มี	1.8	-	-	0.3	-	0.6	0.6	-	-	0.3	-	Available											
ไม่มี	188.4	0.8	3.4	0.2	1.0	22.4	141.1	6.4	1.8	11.4	-	Not available											
35-39 ชั่วโมง	201.0	1.5	31.6	6.3	11.9	34.9	97.6	6.1	0.4	10.7	-	35-39 hours											
มี	2.7	-	-	-	-	1.0	1.6	-	-	-	-	Available											
ไม่มี	198.4	1.5	31.6	6.3	11.9	33.9	96.0	6.1	0.4	10.7	-	Not available											
40-49 ชั่วโมง	447.4	5.8	37.2	21.8	27.9	109.8	152.9	27.9	3.0	60.9	0.2	40-49 hours											
มี	1.2	-	-	-	-	0.8	0.2	-	-	0.2	-	Available											
ไม่มี	446.2	5.8	37.2	21.8	27.9	109.0	152.8	27.9	3.0	60.7	0.2	Not available											
50 ชั่วโมงขึ้นไป	328.3	1.9	5.2	13.3	10.3	186.6	44.6	13.0	5.2	48.3	-	50 hours and over											
มี	-	-	-	-	-	-	-	-	-	-	-	Available											
ไม่มี	328.3	1.9	5.2	13.3	10.3	186.6	44.6	13.0	5.2	48.3	-	Not available											

ไตรมาสที่ 4/2555 : Quarter 4/2012

หน่วยเป็นพัน : in Thousands

ตารางที่ 10 จำนวนผู้ปฏิบัติงาน จำนวนคนอุตสาหกรรม จำนวนชั่วโมงทำงานต่อสัปดาห์ การมีเวลาเหลือพอและต้องการทำงานเพิ่มขึ้น ภาคใต้

TABLE 10 EMPLOYED PERSONS BY INDUSTRY, HOURS WORKED PER WEEK, AVAILABILITY FOR ADDITIONAL WORK, SOUTHERN REGION

ไตรมาสที่ 4/2555 : Quarter 4/2012

หน่วยเป็นพัน : In Thousands

จำนวนชั่วโมงทำงาน และ การมีเวลาเหลือพอ และต้องการทำงานเพิ่มขึ้น	อุตสาหกรรม Industry													TOTAL	HOURS WORKED, AND AVAILABILITY FOR ADDITIONAL WORK		
	รวม เกษตรกรรม และการประมง และปศุสัตว์	การทำเหมืองแร่ และเหมืองหิน	การผลิต ไฟฟ้า ก๊าซ ไอน้ำระบบปรับอากาศ	อุตสาหกรรม การก่อสร้าง และประปา	อุตสาหกรรม การก่อสร้าง และประปา	อุตสาหกรรม การก่อสร้าง และประปา	อุตสาหกรรม การก่อสร้าง และประปา	อุตสาหกรรม การก่อสร้าง และประปา	อุตสาหกรรม การก่อสร้าง และประปา	อุตสาหกรรม การก่อสร้าง และประปา	อุตสาหกรรม การก่อสร้าง และประปา	อุตสาหกรรม การก่อสร้าง และประปา	อุตสาหกรรม การก่อสร้าง และประปา				
ยอดรวม	5,478.0	2,551.1	14.7	323.1	14.9	8.2	355.8	936.1	84.7	424.5	16.2	42.7	42.7	42.7	42.7	42.7	42.7
มี	106.4	89.2	-	0.5	-	-	4.0	3.8	1.8	3.8	-	0.6	0.6	0.6	0.6	0.6	0.6
ไม่มี	5,371.5	2,462.0	14.7	322.7	14.9	8.2	351.8	932.3	82.9	420.8	16.2	42.1	42.1	42.1	42.1	42.1	42.1
มีงานประจำแต่ไม่ได้ทำงาน	85.9	57.2	-	3.7	1.6	-	8.1	3.0	3.8	4.8	-	-	-	-	-	-	-
มี	27.2	22.7	-	0.2	-	-	3.2	0.1	1.0	0.1	-	-	-	-	-	-	-
ไม่มี	58.7	34.5	-	3.5	1.6	-	4.9	2.9	2.8	4.8	-	-	-	-	-	-	-
1-9 ชั่วโมง	91.0	87.9	-	-	-	-	0.1	0.9	0.1	0.7	0.1	0.0	0.0	0.0	0.0	0.0	0.0
มี	5.4	5.4	-	-	-	-	-	0.0	-	-	-	-	-	-	-	-	-
ไม่มี	85.5	82.5	-	-	-	-	0.1	0.8	0.1	0.7	0.1	0.0	0.0	0.0	0.0	0.0	0.0
10-19 ชั่วโมง	469.3	416.0	0.8	9.7	-	-	5.2	16.6	1.0	8.0	0.2	0.6	0.6	0.6	0.6	0.6	0.6
มี	35.5	33.7	-	0.1	-	-	0.3	0.6	-	0.2	-	0.6	0.6	0.6	0.6	0.6	0.6
ไม่มี	433.8	382.4	0.8	9.6	-	-	4.9	16.0	1.0	7.9	0.2	-	-	-	-	-	-
20-29 ชั่วโมง	861.3	738.7	-	19.4	0.3	0.1	7.4	44.5	3.1	23.3	-	0.2	0.2	0.2	0.2	0.2	0.2
มี	21.6	19.4	-	0.1	-	-	0.4	0.2	-	0.9	-	-	-	-	-	-	-
ไม่มี	839.8	719.3	-	19.3	0.3	0.1	7.0	44.3	3.1	22.4	-	0.2	0.2	0.2	0.2	0.2	0.2
30-34 ชั่วโมง	545.7	391.7	-	18.7	0.1	-	14.2	58.9	5.1	25.1	0.6	1.6	1.6	1.6	1.6	1.6	1.6
มี	4.1	2.3	-	0.1	-	-	0.0	0.2	0.1	1.1	-	-	-	-	-	-	-
ไม่มี	541.6	389.5	-	18.6	0.1	-	14.2	58.7	5.0	24.0	0.6	1.6	1.6	1.6	1.6	1.6	1.6
35-39 ชั่วโมง	601.0	244.9	1.9	18.4	3.1	2.7	18.0	55.8	4.0	34.6	1.7	7.6	7.6	7.6	7.6	7.6	7.6
มี	5.4	3.8	-	-	-	-	0.1	0.4	0.0	0.8	-	-	-	-	-	-	-
ไม่มี	595.6	241.2	1.9	18.4	3.1	2.7	18.0	55.4	3.9	33.8	1.7	7.6	7.6	7.6	7.6	7.6	7.6
40-49 ชั่วโมง	1,630.8	426.4	7.9	161.6	7.4	3.4	177.0	335.1	32.6	153.7	7.2	25.6	25.6	25.6	25.6	25.6	25.6
มี	5.2	1.8	-	-	-	-	-	2.2	-	0.7	-	-	-	-	-	-	-
ไม่มี	1,625.6	424.6	7.9	161.6	7.4	3.4	177.0	333.0	32.6	153.0	7.2	25.6	25.6	25.6	25.6	25.6	25.6
50 ชั่วโมงขึ้นไป	1,193.0	188.3	4.1	91.7	2.4	2.0	125.8	421.3	35.1	174.3	6.4	7.0	7.0	7.0	7.0	7.0	7.0
มี	2.1	0.3	-	-	-	-	-	-	0.7	0.0	-	-	-	-	-	-	-
ไม่มี	1,190.9	188.1	4.1	91.7	2.4	2.0	125.8	421.3	34.5	174.3	6.4	7.0	7.0	7.0	7.0	7.0	7.0

ตารางที่ 10 จำนวนผู้มีงานทำ จำนวนตามอุตสาหกรรม จำนวนชั่วโมงทำงานต่อสัปดาห์ การมีเวลาเหลือพอและต้องการทำงานเพิ่มขึ้น ภาคใต้ (ต่อ)

TABLE 10 EMPLOYED PERSONS BY INDUSTRY, HOURS WORKED PER WEEK, AVAILABILITY FOR ADDITIONAL WORK, SOUTHERN REGION (Contd.)

ไตรมาสที่ 4/2555 : Quarter 4/2012

หน่วยเป็นพัน : In Thousands

จำนวนชั่วโมงทำงาน และ การมีเวลาเหลือพอ และต้องการทำงานเพิ่มขึ้น	กิจกรรม อสังหาริมทรัพย์ Real estate activities	กิจกรรมทางวิชาชีพ วิทยุและเทคนิค Professional/scientific technical activities	การบริหารสนับสนุน และป้องกันประเทศ Administrative and support service activities	อุตสาหกรรม (ต่อ) Industry (Contd.)				บริการด้านอื่นๆ บริการด้านอื่นๆ Other service	งานในครัวเรือน ส่วนบุคคล Activities of household	กิจกรรมของ อสังการ Extra-territorial	HOURS WORKED, AND AVAILABILITY FOR ADDITIONAL WORK	
				การบริหารราชการ การศึกษา การศึกษาด้านสุขภาพ และนันทนาการ Public administration, Education, Health and social work, Art, entertainment	การบริการ การบริการด้านสุขภาพ Health and social work	การศึกษาด้านสุขภาพ Health and social work	การศึกษาด้านสุขภาพ Health and social work					
ยอดรวม	7.5	22.3	44.6	213.8	181.4	96.4	21.1	104.5	14.1	0.1	0.5	TOTAL
มี	0.0	-	0.1	0.4	0.9	-	-	1.5	-	-	-	Available
ไม่มี	7.4	22.3	44.5	213.4	180.5	96.4	21.1	103.0	14.1	0.1	0.5	Not available
มีงานประจำแต่ไม่ได้ทำงาน	-	-	-	-	1.1	0.7	-	1.8	0.3	-	-	With job not work
มี	-	-	-	-	-	-	-	-	-	-	-	Available
ไม่มี	-	-	-	-	1.1	0.7	-	1.8	0.3	-	-	Not available
1-9 ชั่วโมง	0.1	-	0.5	0.3	-	-	-	0.3	-	-	-	1-9 hours
มี	-	-	-	-	-	-	-	-	-	-	-	Available
ไม่มี	0.1	-	0.5	0.3	-	-	-	0.3	-	-	-	Not available
10-19 ชั่วโมง	0.5	0.1	1.2	0.7	5.2	0.4	0.6	1.9	0.5	0.1	-	10-19 hours
มี	-	-	0.1	-	-	-	-	-	-	-	-	Available
ไม่มี	0.5	0.1	1.1	0.7	5.2	0.4	0.6	1.9	0.5	0.1	-	Not available
20-29 ชั่วโมง	0.2	0.7	3.2	3.2	5.3	0.5	3.2	6.9	1.2	-	-	20-29 hours
มี	-	-	-	0.1	0.3	-	-	0.1	-	-	-	Available
ไม่มี	0.2	0.7	3.2	3.1	5.0	0.5	3.2	6.9	1.2	-	-	Not available
30-34 ชั่วโมง	1.1	0.5	1.7	4.5	6.5	2.8	1.1	10.0	1.5	-	-	30-34 hours
มี	-	-	-	0.3	-	-	-	-	-	-	-	Available
ไม่มี	1.1	0.5	1.7	4.2	6.5	2.8	1.1	10.0	1.5	-	-	Not available
35-39 ชั่วโมง	1.4	6.2	3.5	93.3	64.1	28.3	3.2	7.8	0.4	-	-	35-39 hours
มี	-	-	-	-	0.3	-	-	-	-	-	-	Available
ไม่มี	1.4	6.2	3.5	93.3	63.8	28.3	3.2	7.8	0.4	-	-	Not available
40-49 ชั่วโมง	0.8	12.0	12.7	87.6	88.7	45.4	5.9	35.6	3.7	-	0.5	40-49 hours
มี	-	-	-	-	0.2	-	-	0.3	-	-	-	Available
ไม่มี	0.8	12.0	12.7	87.6	88.4	45.4	5.9	35.2	3.7	-	0.5	Not available
50 ชั่วโมงขึ้นไป	3.5	2.8	21.8	24.2	10.4	18.3	7.0	40.1	6.6	-	-	50 hours and over
มี	0.0	-	-	-	-	-	-	1.1	-	-	-	Available
ไม่มี	3.4	2.8	21.8	24.2	10.4	18.3	7.0	38.9	6.6	-	-	Not available

ตารางที่ 10 จำนวนผู้จ้างงาน จำแนกตามอุตสาหกรรม จำนวนชั่วโมงทำงานต่อสัปดาห์ กรณีงานเสริมและต้องทำงานเพิ่มขึ้น และเพศ ภาคใต้ (ต่อ)

จำนวนผู้จ้างงาน เพศ และ การแยกอาชีพ และชั่วโมงทำงานเพิ่มขึ้น	อุตสาหกรรม (ต่อ) Industry (Contd.)												กิจกรรม อื่น ๆ Real estate activities	กิจกรรม ทางเทคนิค Professional/scientific technical activities	การบริหาร และสนับสนุน Administrative and support service activities	การบริการ สาธารณะ Public admin- istration/defence	การศึกษา Education	กิจกรรมสุขภาพ และนันทนาการ Health and social work Art, entertainment	บริการอื่น ๆ Other service	งานในครัวเรือน Activities of household	กิจกรรม นอกอาณาเขต Extra- territorial	ไม่ทราบ Unknown	HOURS WORKED, SEX AND ADDITIONAL WORK
	4.8	12.1	27.3	139.4	65.2	22.9	12.5	40.6	1.2	0.1	0.5	TOTAL (MALE)											
ชาย	มี	-	0.1	0.1	0.3	-	-	-	-	-	-	1.5	-	-	-	-	-	-	-	-	Available		
ไม่มี	12.1	-	27.3	139.3	64.9	22.9	12.5	39.2	1.2	0.1	0.5	39.2	1.2	0.1	0.5	-	-	-	-	-	Not available		
มีงานประจำและไม่เต็มเวลา	-	-	-	-	-	-	-	-	-	-	-	-	-	-	-	-	-	-	-	-	With job not work		
มี	-	-	-	-	-	-	-	-	-	-	-	-	-	-	-	-	-	-	-	-	Available		
1-9 ชั่วโมง	0.1	-	0.5	0.3	-	-	-	-	-	-	-	0.7	-	-	-	-	-	-	-	-	Not available		
มี	-	-	-	-	-	-	-	-	-	-	-	-	-	-	-	-	-	-	-	-	Available		
ไม่มี	0.1	-	0.5	0.3	-	-	-	-	-	-	-	-	-	-	-	-	-	-	-	-	Not available		
10-19 ชั่วโมง	0.1	0.1	0.5	0.5	0.8	-	-	-	-	-	-	0.6	-	-	-	-	-	-	-	-	Not available		
มี	-	-	0.1	0.1	0.8	-	-	-	-	-	-	-	-	-	-	-	-	-	-	-	Available		
ไม่มี	0.3	0.1	0.7	0.5	0.8	-	-	-	-	-	-	0.6	-	-	-	-	-	-	-	-	Not available		
20-29 ชั่วโมง	0.2	0.1	3.1	1.8	2.0	0.1	2.5	2.6	0.1	0.1	0.1	2.5	0.1	0.1	0.1	-	-	-	-	-	Not available		
มี	-	-	0.1	0.1	0.3	-	-	-	-	-	-	-	-	-	-	-	-	-	-	-	Available		
ไม่มี	0.2	0.1	3.1	1.7	1.7	0.1	2.5	2.6	0.1	0.1	0.1	2.5	0.1	0.1	0.1	-	-	-	-	-	Not available		
30-34 ชั่วโมง	0.6	0.5	1.1	3.2	1.7	0.4	0.3	4.9	-	-	-	0.3	4.9	-	-	-	-	-	-	-	Not available		
มี	-	-	-	-	-	-	-	-	-	-	-	-	-	-	-	-	-	-	-	-	Available		
ไม่มี	0.6	0.5	1.1	3.2	1.7	0.4	0.3	4.9	-	-	-	0.3	4.9	-	-	-	-	-	-	-	Not available		
35-39 ชั่วโมง	0.9	3.5	1.0	57.5	20.0	9.2	2.0	2.9	0.1	0.1	0.1	2.0	2.9	0.1	0.1	-	-	-	-	-	Not available		
มี	-	-	-	-	-	-	-	-	-	-	-	-	-	-	-	-	-	-	-	-	Available		
ไม่มี	0.9	3.5	1.0	57.5	20.0	9.2	2.0	2.9	0.1	0.1	0.1	2.0	2.9	0.1	0.1	-	-	-	-	-	Not available		
40-49 ชั่วโมง	0.4	6.1	6.8	54.3	35.5	8.8	2.2	17.8	0.3	0.3	0.3	2.2	17.8	0.3	0.3	-	-	-	-	-	Not available		
มี	-	-	-	-	-	-	-	-	-	-	-	-	-	-	-	-	-	-	-	-	Available		
ไม่มี	0.4	6.1	6.8	54.3	35.5	8.8	2.2	17.8	0.3	0.3	0.3	2.2	17.8	0.3	0.3	-	-	-	-	-	Not available		
50 ชั่วโมงขึ้นไป	2.4	1.9	14.1	21.9	5.1	4.4	4.8	11.9	0.6	0.6	0.6	4.8	11.9	0.6	0.6	-	-	-	-	-	Not available		
มี	-	-	-	-	-	-	-	-	-	-	-	-	-	-	-	-	-	-	-	-	Available		
ไม่มี	2.4	1.9	14.1	21.9	5.1	4.4	4.8	11.9	0.6	0.6	0.6	4.8	11.9	0.6	0.6	-	-	-	-	-	Not available		
หญิง	2.7	10.2	17.2	74.4	116.1	73.5	8.6	63.8	13.0	13.0	13.0	8.6	63.8	13.0	13.0	-	-	-	-	-	TOTAL (FEMALE)		
มี	-	-	-	-	-	-	-	-	-	-	-	-	-	-	-	-	-	-	-	-	Available		
ไม่มี	2.7	10.2	17.2	74.4	116.1	73.5	8.6	63.8	13.0	13.0	13.0	8.6	63.8	13.0	13.0	-	-	-	-	-	Not available		
มีงานประจำและไม่เต็มเวลา	-	-	-	-	-	-	-	-	-	-	-	-	-	-	-	-	-	-	-	-	With job not work		
มี	-	-	-	-	-	-	-	-	-	-	-	-	-	-	-	-	-	-	-	-	Available		
ไม่มี	-	-	-	-	-	-	-	-	-	-	-	-	-	-	-	-	-	-	-	-	Not available		
1-9 ชั่วโมง	-	-	-	-	-	-	-	-	-	-	-	-	-	-	-	-	-	-	-	-	Available		
มี	-	-	-	-	-	-	-	-	-	-	-	-	-	-	-	-	-	-	-	-	Not available		
ไม่มี	-	-	-	-	-	-	-	-	-	-	-	-	-	-	-	-	-	-	-	-	Available		
10-19 ชั่วโมง	0.2	-	0.4	0.3	4.4	0.4	0.7	1.9	0.4	0.4	0.4	0.7	1.9	0.4	0.4	-	-	-	-	-	Not available		
มี	-	-	-	-	-	-	-	-	-	-	-	-	-	-	-	-	-	-	-	-	Available		
ไม่มี	0.2	-	0.4	0.3	4.4	0.4	0.7	1.9	0.4	0.4	0.4	0.7	1.9	0.4	0.4	-	-	-	-	-	Not available		
20-29 ชั่วโมง	-	0.6	0.1	1.4	3.3	0.4	0.8	5.2	1.5	1.5	1.5	0.8	5.2	1.5	1.5	-	-	-	-	-	Not available		
มี	-	-	-	-	-	-	-	-	-	-	-	-	-	-	-	-	-	-	-	-	Available		
ไม่มี	-	0.6	0.1	1.4	3.3	0.4	0.8	5.2	1.5	1.5	1.5	0.8	5.2	1.5	1.5	-	-	-	-	-	Not available		
30-34 ชั่วโมง	0.4	-	0.6	1.3	4.8	2.5	0.8	5.2	1.5	1.5	1.5	0.8	5.2	1.5	1.5	-	-	-	-	-	Available		
มี	-	-	-	-	-	-	-	-	-	-	-	-	-	-	-	-	-	-	-	-	Not available		
ไม่มี	0.4	-	0.6	1.3	4.8	2.5	0.8	5.2	1.5	1.5	1.5	0.8	5.2	1.5	1.5	-	-	-	-	-	Available		
35-39 ชั่วโมง	0.5	2.7	2.5	35.8	44.1	19.1	1.1	5.0	0.3	0.3	0.3	1.1	5.0	0.3	0.3	-	-	-	-	-	Not available		
มี	-	-	-	-	-	-	-	-	-	-	-	-	-	-	-	-	-	-	-	-	Available		
ไม่มี	0.5	2.7	2.5	35.8	44.1	19.1	1.1	5.0	0.3	0.3	0.3	1.1	5.0	0.3	0.3	-	-	-	-	-	Not available		
40-49 ชั่วโมง	0.4	5.9	5.9	33.3	53.2	36.6	3.7	17.8	3.4	3.4	3.4	3.7	17.8	3.4	3.4	-	-	-	-	-	Not available		
มี	-	-	-	-	-	-	-	-	-	-	-	-	-	-	-	-	-	-	-	-	Available		
ไม่มี	0.4	5.9	5.9	33.3	53.2	36.6	3.7	17.8	3.4	3.4	3.4	3.7	17.8	3.4	3.4	-	-	-	-	-	Not available		
50 ชั่วโมงขึ้นไป	1.1	0.9	7.7	2.3	5.3	14.0	2.2	28.2	6.0	6.0	6.0	2.2	28.2	6.0	6.0	-	-	-	-	-	Not available		
มี	-	-	-	-	-	-	-	-	-	-	-	-	-	-	-	-	-	-	-	-	Available		
ไม่มี	1.0	0.9	7.7	2.3	5.3	14.0	2.2	28.2	6.0	6.0	6.0	2.2	28.2	6.0	6.0	-	-	-	-	-	Not available		

ตารางที่ 10 จำนวนผู้จ้างงาน จำนวนชั่วโมงทำงานต่อสัปดาห์ การมีเวลาเหลือและต้องการทำงานเพิ่มขึ้น เพศ และเขตการปกครอง ภาคใต้ (ต่อ)
 TABLE 10 EMPLOYED PERSONS BY INDUSTRY, HOURS WORKED PER WEEK, AVAILABILITY FOR ADDITIONAL WORK, SEX AND AREA, SOUTHERN REGION (Contd.)

จำนวนชั่วโมงทำงาน เพศ และ การมีเวลาเหลือ และต้องการทำงานเพิ่มขึ้น	อุตสาหกรรม Industry											ข้อมูลข่าวสาร และการสื่อสาร Information	กิจกรรมการเงินและ การประกันภัย Financial Intermediation	HOURS WORKED, SEX AND AVAILABILITY FOR ADDITIONAL WORK
	รวม	เกษตรกรรม การป่าไม้ และการประมง Agriculture	การทำ เหมืองแร่ และเหมืองหิน Mining	การผลิต Manufacturing	ไฟฟ้า ก๊าซ ไอน้ำระบบปรับอากาศ Electricity	การจัดหาน้ำ บำบัดน้ำเสีย และประปา Water supply sewerage, waste	การก่อสร้าง Construction	การขนส่ง การขุดเจาะ การซ่อมยานยนต์ Transport, storage and storage	การขนส่ง และ สถานที่เก็บสินค้า Transportation and storage	ที่พักแรมและ บริการด้านอาหาร Accommodation and food service	ที่พักรับและ บริการด้านอาหาร Accommodation and food service			
ยอดรวม (ชาย)	784.8	160.5	3.8	60.1	3.1	2.3	78.6	209.7	41.4	41.4	70.1	5.5	9.4	TOTAL (MALE)
มี	6.8	3.0	-	0.1	-	-	1.4	1.1	0.4	0.4	0.2	-	-	Available
ไม่มี	778.0	157.5	3.8	60.0	3.1	2.3	77.2	208.6	41.1	41.1	69.9	5.5	9.4	Not available
มีงานประจำแต่ไม่ได้ทำงาน	5.7	2.0	-	0.1	-	-	1.5	1.6	0.6	0.6	0.1	-	-	With job not work
มี	2.0	0.8	-	0.0	-	-	0.9	-	0.3	0.3	-	-	-	Available
ไม่มี	3.7	1.2	-	0.1	-	-	0.5	1.6	0.3	0.3	0.1	-	-	Not available
1-9 ชั่วโมง	5.4	4.4	-	-	-	-	0.1	0.3	0.1	0.4	0.4	0.1	0.0	1-9 hours
มี	0.2	0.1	-	-	-	-	-	0.0	-	-	-	-	-	Available
ไม่มี	5.2	4.3	-	-	-	-	0.1	0.3	0.1	0.4	0.4	0.1	0.0	Not available
10-19 ชั่วโมง	29.3	22.7	-	1.4	-	-	1.5	1.4	0.6	0.5	0.5	-	-	10-19 hours
มี	1.1	0.8	-	-	-	-	0.3	-	-	-	-	-	-	Available
ไม่มี	28.2	21.9	-	1.4	-	-	1.2	1.4	0.6	0.5	0.5	-	-	Not available
20-29 ชั่วโมง	55.5	37.7	-	1.6	-	0.0	2.9	6.3	1.0	3.1	3.1	-	0.0	20-29 hours
มี	1.3	0.8	-	-	-	-	0.2	0.2	-	-	-	-	-	Available
ไม่มี	54.2	36.9	-	1.6	-	0.0	2.7	6.1	1.0	3.1	3.1	-	0.0	Not available
30-34 ชั่วโมง	53.3	28.4	-	3.0	0.1	-	2.8	8.6	2.3	3.5	3.5	0.3	0.5	30-34 hours
มี	0.3	0.0	-	0.1	-	-	0.0	-	-	0.2	-	-	-	Available
ไม่มี	53.0	28.4	-	3.0	0.1	-	2.8	8.6	2.3	3.3	3.3	0.3	0.5	Not available
35-39 ชั่วโมง	87.3	16.5	0.6	3.6	1.4	0.1	1.8	11.3	3.4	5.0	5.0	0.1	2.5	35-39 hours
มี	0.4	0.3	-	-	-	-	-	-	0.0	-	-	-	-	Available
ไม่มี	86.9	16.1	0.6	3.6	1.4	0.1	1.8	11.3	3.3	5.0	5.0	0.1	2.5	Not available
40-49 ชั่วโมง	318.7	27.8	1.8	31.6	1.3	2.2	43.5	99.2	14.6	28.5	28.5	2.2	5.8	40-49 hours
มี	1.0	0.2	-	-	-	-	-	0.9	-	0.0	0.0	-	-	Available
ไม่มี	317.6	27.7	1.8	31.6	1.3	2.2	43.5	98.3	14.6	28.5	28.5	2.2	5.8	Not available
50 ชั่วโมงขึ้นไป	229.6	21.1	1.4	18.8	0.3	0.1	24.6	81.0	18.9	29.0	29.0	2.8	0.5	50 hours and over
มี	0.4	-	-	-	-	-	-	-	-	-	-	-	-	Available
ไม่มี	229.2	21.1	1.4	18.8	0.3	0.1	24.6	81.0	18.9	29.0	29.0	2.8	0.5	Not available

ตารางที่ 10 จำนวนผู้จ้างงาน จำนวนชั่วโมงทำงานต่อสัปดาห์ การมีเวลาเหลือและต้องการทำงานเพิ่มขึ้น เพศ และเขตการปกครอง ภาคใต้ (ต่อ)
 TABLE 10 EMPLOYED PERSONS BY INDUSTRY, HOURS WORKED PER WEEK, AVAILABILITY FOR ADDITIONAL WORK, SEX AND AREA, SOUTHERN REGION (Contd.)

หน่วยเป็นพัน - In Thousands

จำนวนชั่วโมงทำงาน เพศ และ การมีเวลาเหลือ และต้องการทำงานเพิ่มขึ้น	อุตสาหกรรม Industry												กิจกรรมการเงินและ การประกันภัย Financial Intermediation	ข้อมูลข่าวสาร และการสื่อสาร Information	ที่พักแรมและ บริการด้านอาหาร Accommodation and food service	การขนส่ง และ สถานที่เก็บสินค้า Transportation and storage	การขายปลีก การซ่อมยานยนต์ Transport, storage	การก่อสร้าง Construction	ไฟฟ้า ก๊าซ ไอน้ำระบบปรับ อากาศ Electricity	การจัดการน้ำ บำบัดน้ำเสีย และประปา Water supply sewerage, waste	การผลิต Manufacturing	การทำ เหมืองแร่ และเหมืองหิน Mining	รวม การป่าไม้ และการประมง Agriculture	ยอดรวม (หญิง)	TOTAL (FEMALE)	HOURS WORKED, SEX AND AVAILABILITY FOR ADDITIONAL WORK		
	รวม	การป่าไม้ และการประมง Agriculture	การทำ เหมืองแร่ และเหมืองหิน Mining	การผลิต Manufacturing	ไฟฟ้า ก๊าซ ไอน้ำระบบปรับ อากาศ Electricity	การจัดการน้ำ บำบัดน้ำเสีย และประปา Water supply sewerage, waste	การก่อสร้าง Construction	การขายปลีก การซ่อมยานยนต์ Transport, storage	การขนส่ง และ สถานที่เก็บสินค้า Transportation and storage	ที่พักแรมและ บริการด้านอาหาร Accommodation and food service	ข้อมูลข่าวสาร และการสื่อสาร Information	กิจกรรมการเงินและ การประกันภัย Financial Intermediation																
มี	93.3	0.7	58.4	1.9	0.3	9.5	179.5	3.8	135.2	3.1	14.7	3.1	14.7	3.1	14.7	3.1	14.7	3.1	14.7	3.1	14.7	3.1	14.7	3.1	14.7	3.1	14.7	
ไม่มี	2.0	-	0.1	-	-	0.1	0.3	0.1	1.3	-	-	0.1	0.3	0.1	1.3	-	-	0.1	1.3	-	-	-	-	-	-	-	-	-
มีงานประจำแต่ไม่ได้ทำงาน	91.3	0.7	58.3	1.9	0.3	9.5	179.2	3.7	133.9	3.1	14.7	3.1	14.7	3.1	14.7	3.1	14.7	3.1	14.7	3.1	14.7	3.1	14.7	3.1	14.7	3.1	14.7	
มี	2.0	-	0.2	-	-	0.1	0.2	-	1.8	-	-	0.2	0.2	-	1.8	-	-	0.2	1.8	-	-	-	-	-	-	-	-	-
ไม่มี	0.5	-	-	-	-	0.0	0.1	-	0.1	-	-	0.1	0.1	-	0.1	-	-	0.1	0.1	-	-	-	-	-	-	-	-	-
ไม่มี	4.3	-	0.2	-	-	0.1	0.1	-	1.7	-	-	0.1	0.1	-	1.7	-	-	0.1	1.7	-	-	-	-	-	-	-	-	-
1-9 ชั่วโมง	5.4	-	-	-	-	-	0.1	-	0.3	-	-	0.1	0.1	-	0.3	-	-	0.1	0.3	-	-	-	-	-	-	-	-	-
มี	0.5	-	-	-	-	-	-	-	-	-	-	-	-	-	-	-	-	-	-	-	-	-	-	-	-	-	-	-
ไม่มี	4.4	-	-	-	-	-	0.1	-	0.3	-	-	0.1	0.1	-	0.3	-	-	0.1	0.3	-	-	-	-	-	-	-	-	-
10-19 ชั่วโมง	15.6	-	1.5	-	-	0.2	1.8	-	1.6	-	-	1.8	1.8	-	1.6	-	-	1.8	1.6	-	-	-	-	-	-	-	-	-
มี	0.7	-	-	-	-	-	-	-	0.2	-	-	-	-	-	0.2	-	-	-	0.2	-	-	-	-	-	-	-	-	-
ไม่มี	14.8	-	1.5	-	-	0.2	1.8	-	1.5	-	-	1.8	1.8	-	1.5	-	-	1.8	1.5	-	-	-	-	-	-	-	-	-
20-29 ชั่วโมง	23.9	-	3.2	0.0	0.0	-	7.8	0.2	6.0	-	-	7.8	7.8	0.2	6.0	-	-	7.8	6.0	-	-	-	-	-	-	-	-	-
มี	0.3	-	0.1	-	-	-	-	-	0.3	-	-	-	-	-	0.3	-	-	-	0.3	-	-	-	-	-	-	-	-	-
ไม่มี	23.6	-	3.1	0.0	0.0	-	7.8	0.2	5.7	-	-	7.8	7.8	0.2	5.7	-	-	7.8	5.7	-	-	-	-	-	-	-	-	-
30-34 ชั่วโมง	50.7	-	3.1	-	-	0.3	10.3	0.1	9.9	-	-	10.3	10.3	0.1	9.9	-	-	10.3	9.9	-	-	-	-	-	-	-	-	-
มี	0.4	-	0.0	-	-	-	-	-	0.3	-	-	-	-	-	0.3	-	-	-	0.3	-	-	-	-	-	-	-	-	-
ไม่มี	21.0	-	3.0	-	-	0.3	10.3	-	9.6	-	-	10.3	10.3	-	9.6	-	-	10.3	9.6	-	-	-	-	-	-	-	-	-
35-39 ชั่วโมง	87.4	-	5.0	0.5	-	0.1	10.1	-	11.4	0.1	-	10.1	10.1	-	11.4	0.1	-	10.1	11.4	0.1	-	-	-	-	-	-	-	-
มี	0.6	-	-	-	-	0.1	0.1	-	0.3	-	-	0.1	0.1	-	0.3	-	-	0.1	0.3	-	-	-	-	-	-	-	-	-
ไม่มี	7.4	-	5.0	0.5	-	0.0	10.0	-	11.1	0.1	-	10.0	10.0	-	11.1	0.1	-	10.0	11.1	0.1	-	-	-	-	-	-	-	-
40-49 ชั่วโมง	13.6	-	27.8	1.4	0.3	3.7	64.4	2.5	48.2	1.2	-	64.4	64.4	2.5	48.2	1.2	-	64.4	48.2	1.2	-	-	-	-	-	-	-	-
มี	0.1	-	-	-	-	-	0.1	-	0.1	-	-	0.1	0.1	-	0.1	-	-	0.1	0.1	-	-	-	-	-	-	-	-	-
ไม่มี	13.6	-	27.8	1.4	0.3	3.7	64.3	2.5	48.1	1.2	-	64.3	64.3	2.5	48.1	1.2	-	64.3	48.1	1.2	-	-	-	-	-	-	-	-
50 ชั่วโมงขึ้นไป	208.2	-	17.7	-	-	5.1	84.9	1.0	56.0	1.8	-	84.9	84.9	1.0	56.0	1.8	-	84.9	56.0	1.8	-	-	-	-	-	-	-	-
มี	0.1	-	-	-	-	-	-	-	0.0	-	-	-	-	-	0.0	-	-	-	0.0	-	-	-	-	-	-	-	-	-
ไม่มี	208.1	-	17.7	-	-	5.1	84.9	1.0	56.0	1.8	-	84.9	84.9	1.0	56.0	1.8	-	84.9	56.0	1.8	-	-	-	-	-	-	-	-

ตารางที่ 10 จำนวนผู้มีงานทำ จำนวนชั่วโมงทำงานต่อสัปดาห์ จำนวนเวลาเพื่อและต้องการทำงานเพิ่มขึ้น เขต และเขตการปกครอง ภาคใต้ (ต่อ)
 TABLE 10 EMPLOYED PERSONS BY INDUSTRY, HOURS WORKED PER WEEK, AVAILABILITY FOR ADDITIONAL WORK, SEX AND AREA, SOUTHERN REGION (Contd.)

ไตรมาสที่ 4/2555 : Quarter 4/2012

หน่วยนับพัน : in Thousands

จำนวนชั่วโมงทำงาน เพศ และ การมีเวลาเพื่อ และต้องการทำงานเพิ่มขึ้น	ในเขตเทศบาล MUNICIPAL AREA											HOURS WORKED, SEX AND AVAILABILITY FOR ADDITIONAL WORK
	อุตสาหกรรม (ต่อ) Industry (Contd.)											
	กิจกรรม อสังหาริมทรัพย์ Real estate activities	กิจกรรมทางวิชาชีพ วิทย์และเทคโนโลยี Professional, scientific technical activities	การบริหารสนับสนุน และป้องกันประเทศ Administrative and support service activities	การบริหารราชการ ป้องกันประเทศ Public admin- istration defence	การศึกษา Education	งานสังคมสงเคราะห์ Health and social work	ศิลปะ ความบันเทิง และนันทนาการ Art, entertainment	บริการด้านอื่นๆ Other service	งานในครัวเรือน Activities of household	กิจกรรมของ องค์กร Extra- territorial	ไม่ทราบ Unknown	
ยอดรวม (ชาย)	1.8	6.5	11.7	63.4	22.6	11.5	6.9	14.9	1.1	0.1	-	TOTAL (MALE)
มี	-	-	0.1	0.1	-	-	-	0.4	-	-	-	Available
ไม่มี	1.8	6.5	11.6	63.4	22.6	11.5	6.9	14.5	1.1	0.1	-	Not available
มีงานประจำแต่ไม่ได้ทำงาน	-	-	-	-	-	-	-	-	-	-	-	With job not work
มี	-	-	-	-	-	-	-	-	-	-	-	Available
ไม่มี	-	-	-	-	-	-	-	-	-	-	-	Not available
1-9 ชั่วโมง	-	-	-	-	-	-	-	-	-	-	-	1-9 hours
มี	-	-	-	-	-	-	-	-	-	-	-	Available
ไม่มี	-	-	-	-	-	-	-	-	-	-	-	Not available
10-19 ชั่วโมง	0.2	0.1	0.1	0.3	-	-	0.3	-	0.1	0.1	-	10-19 hours
มี	-	-	0.1	-	-	-	-	-	-	-	-	Available
ไม่มี	0.2	0.1	0.0	0.3	-	-	0.3	-	0.1	0.1	-	Not available
20-29 ชั่วโมง	0.2	0.1	0.1	0.6	0.6	0.1	0.8	0.4	0.1	-	-	20-29 hours
มี	-	-	-	0.1	-	-	-	-	-	-	-	Available
ไม่มี	0.2	0.1	0.1	0.5	0.6	0.1	0.8	0.4	0.1	-	-	Not available
30-34 ชั่วโมง	-	0.3	0.1	1.0	0.5	0.4	0.3	1.2	-	-	-	30-34 hours
มี	-	-	-	-	-	-	-	-	-	-	-	Available
ไม่มี	-	0.3	0.1	1.0	0.5	0.4	0.3	1.2	-	-	-	Not available
35-39 ชั่วโมง	0.7	1.5	0.7	25.3	7.5	3.5	0.4	1.3	0.1	-	-	35-39 hours
มี	-	-	-	-	-	-	-	-	-	-	-	Available
ไม่มี	0.7	1.5	0.7	25.3	7.5	3.5	0.4	1.3	0.1	-	-	Not available
40-49 ชั่วโมง	0.3	3.2	2.8	28.4	12.6	4.5	1.2	6.9	0.3	-	-	40-49 hours
มี	-	-	-	-	-	-	-	-	-	-	-	Available
ไม่มี	0.3	3.2	2.8	28.4	12.6	4.5	1.2	6.9	0.3	-	-	Not available
50 ชั่วโมงขึ้นไป	0.4	1.4	7.8	7.8	1.4	2.9	3.9	5.1	0.5	-	-	50 hours and over
มี	-	-	-	-	-	-	-	0.4	-	-	-	Available
ไม่มี	0.4	1.4	7.8	7.8	1.4	2.9	3.9	4.6	0.5	-	-	Not available

ตารางที่ 10 จำนวนผู้มีงานทำ จำแนกตามอุตสาหกรรม จำนวนชั่วโมงทำงานต่อสัปดาห์ การมีเวลาเหลือพอและต้องการทำงานเพิ่มขึ้น เขต และเขตการปกครอง ภาคใต้ (ต่อ)
 TABLE 10 EMPLOYED PERSONS BY INDUSTRY, HOURS WORKED PER WEEK, AVAILABILITY FOR ADDITIONAL WORK, SEX AND AREA, SOUTHERN REGION (Contd.)

ไตรมาสที่ 4/2555 : Quarter 4/2012

หน่วยเป็นพัน : in Thousands

จำนวนชั่วโมงทำงาน เพศ และ การมีเวลาเหลือพอ และต้องการทำงานเพิ่มขึ้น	ในเขตเทศบาล MUNICIPAL AREA											HOURS WORKED, SEX AND AVAILABILITY FOR ADDITIONAL WORK
	อุตสาหกรรม (หญิง)		อุตสาหกรรม (ชาย)		อุตสาหกรรม (หญิง)		อุตสาหกรรม (ชาย)		อุตสาหกรรม (หญิง)		อุตสาหกรรม (ชาย)	
	กิจกรรม อสังหาริมทรัพย์ Real estate activities	กิจกรรมทางวิชาชีพ วิทย์และเทคโนโลยี Professional, scientific technical activities	การบริหารสนับสนุน และป้องกันประเทศ Administrative and support service activities	การบริหารราชการ ป้องกันประเทศ Public admin- istration defence	การศึกษา Education	งานสังคมสงเคราะห์ Health and social work	ศิลปะ ความบันเทิง และนันทนาการ Art, entertainment	บริการด้านอื่นๆ Other service	งานในครัวเรือน ส่วนบุคคล Activities of household	กิจกรรมของ องค์กร Extra- territorial	ไม่ทราบ Unknown	
ยอดรวม (หญิง)	1.9	5.3	8.0	29.7	47.2	31.7	4.0	33.7	8.2	-	-	TOTAL (FEMALE)
มี	0.0	-	-	-	0.1	-	-	0.1	-	-	-	Available
ไม่มี	1.9	5.3	8.0	29.7	47.2	31.7	4.0	33.7	8.2	-	-	Not available
มีงานประจำแต่ไม่ได้ทำงาน	-	-	-	-	0.2	0.2	-	0.1	0.3	-	-	With job not work
มี	-	-	-	-	-	-	-	-	-	-	-	Available
ไม่มี	-	-	-	-	0.2	0.2	-	0.1	0.3	-	-	Not available
1-9 ชั่วโมง	-	-	-	-	-	-	-	0.0	-	-	-	1-9 hours
มี	-	-	-	-	-	-	-	-	-	-	-	Available
ไม่มี	-	-	-	-	-	-	-	0.0	-	-	-	Not available
10-19 ชั่วโมง	0.2	-	0.1	-	1.1	-	-	1.6	0.4	-	-	10-19 hours
มี	-	-	-	-	-	-	-	-	-	-	-	Available
ไม่มี	0.2	-	0.1	-	1.1	-	-	1.6	0.4	-	-	Not available
20-29 ชั่วโมง	-	-	0.1	0.4	0.2	0.4	0.4	1.1	1.0	-	-	20-29 hours
มี	-	-	-	-	-	-	-	0.1	-	-	-	Available
ไม่มี	-	-	0.1	0.4	0.2	0.4	0.4	1.0	1.0	-	-	Not available
30-34 ชั่วโมง	0.4	-	0.4	0.2	0.6	0.7	0.5	1.1	1.3	-	-	30-34 hours
มี	-	-	-	-	-	-	-	-	-	-	-	Available
ไม่มี	0.4	-	0.4	0.2	0.6	0.7	0.5	1.1	1.3	-	-	Not available
35-39 ชั่วโมง	0.2	1.7	0.4	16.9	18.4	8.8	0.7	3.1	0.3	-	-	35-39 hours
มี	-	-	-	-	0.1	-	-	-	-	-	-	Available
ไม่มี	0.2	1.7	0.4	16.9	18.3	8.8	0.7	3.1	0.3	-	-	Not available
40-49 ชั่วโมง	0.4	3.2	3.2	12.0	25.1	14.0	0.9	12.2	2.4	-	-	40-49 hours
มี	-	-	-	-	-	-	-	-	-	-	-	Available
ไม่มี	0.4	3.2	3.2	12.0	25.1	14.0	0.9	12.2	2.4	-	-	Not available
50 ชั่วโมงขึ้นไป	0.8	0.3	3.9	0.2	1.7	7.7	1.6	14.6	2.6	-	-	50 hours and over
มี	0.0	-	-	-	-	-	-	-	-	-	-	Available
ไม่มี	0.7	0.3	3.9	0.2	1.7	7.7	1.6	14.6	2.6	-	-	Not available

ตารางที่ 10 จำนวนผู้มีงานทำ จำนวนชั่วโมงทำงานต่อสัปดาห์ การมีเวลาเหลือและต่อการทำงานเพิ่มขึ้น เขต และเขตการปกครอง ภาคใต้ (ต่อ)
 TABLE 10 EMPLOYED PERSONS BY INDUSTRY, HOURS WORKED PER WEEK, AVAILABILITY FOR ADDITIONAL WORK, SEX AND AREA, SOUTHERN REGION (Contd.)

หน่วยนับพัน : In Thousands

จำนวนชั่วโมงทำงาน เพศ และ การมีเวลาเหลือ และต่อการทำงานเพิ่มขึ้น	อุตสาหกรรม NON-MUNICIPAL AREA										รวม	ข้อมูลข่าวสาร และการสื่อสาร Information and communication	ที่พักแรมและ บริการด้านอาหาร Accommodation and food service	การขนส่ง และ สถานที่เก็บสินค้า Transportation and storage	การขนส่ง การขุดเจาะ การซ่อมยานยนต์ Transport, storage	การก่อสร้าง Construction	การจ่ายน้ำ และประปา Water supply sewerage, waste	ไฟฟ้า ก๊าซ ไอน้ำระบบปรับอากาศ Electricity	การผลิต Manufacturing	การทำ เหมืองแร่ และเหมืองหิน Mining	เกษตรกรรม และป่าไม้ Agriculture	Total	HOURS WORKED, SEX AND AVAILABILITY FOR ADDITIONAL WORK
	อุตสาหกรรม Industry	การก่อสร้าง Construction	การขุดเจาะ การซ่อมยานยนต์ Transport, storage	การขนส่ง และ สถานที่เก็บสินค้า Transportation and storage	ที่พักแรมและ บริการด้านอาหาร Accommodation and food service	ข้อมูลข่าวสาร และการสื่อสาร Information and communication	กิจการการเงินและ การประกันภัย Financial Intermediation																
ยอดรวม (หญิง)	1,783.4	990.9	2.3	113.0	0.5	0.4	30.5	271.2	2.5	151.7	2.4	8.3	2.4	8.3	TOTAL (FEMALE)								
มี	28.8	24.7	-	0.1	-	-	-	1.2	-	1.9	-	-	-	-	Available								
ไม่มี	1,754.6	966.2	2.3	112.9	0.5	0.4	30.5	269.9	2.5	149.8	2.4	8.3	2.4	8.3	Not available								
มีงานประจำแต่ไม่ได้ทำงาน	27.0	19.9	-	2.2	-	-	0.9	-	-	1.5	-	-	-	-	With job not work								
มี	3.9	3.9	-	-	-	-	-	-	-	-	-	-	-	-	Available								
ไม่มี	23.2	16.1	-	2.2	-	-	0.9	-	-	1.5	-	-	-	-	Not available								
1-9 ชั่วโมง	48.1	47.4	-	-	-	-	-	0.5	-	-	-	-	-	-	1-9 hours								
มี	0.7	0.7	-	-	-	-	-	-	-	-	-	-	-	-	Available								
ไม่มี	47.4	46.7	-	-	-	-	-	0.5	-	-	-	-	-	-	Not available								
10-19 ชั่วโมง	199.5	180.2	-	3.6	-	-	-	7.1	-	3.9	-	-	-	-	10-19 hours								
มี	12.3	11.8	-	0.1	-	-	-	0.4	-	-	-	-	-	-	Available								
ไม่มี	187.1	168.5	-	3.5	-	-	-	6.7	-	3.9	-	-	-	-	Not available								
20-29 ชั่วโมง	341.9	294.9	-	9.3	-	-	0.6	17.3	-	11.3	-	-	-	-	20-29 hours								
มี	6.3	5.7	-	-	-	-	-	-	-	0.6	-	-	-	-	Available								
ไม่มี	335.6	289.2	-	9.3	-	-	0.6	17.3	-	10.7	-	-	-	-	Not available								
30-34 ชั่วโมง	190.2	145.2	-	8.2	-	-	0.7	15.0	-	8.8	-	-	-	-	30-34 hours								
มี	1.8	0.9	-	-	-	-	-	-	-	0.6	-	-	-	-	Available								
ไม่มี	188.4	144.3	-	8.2	-	-	0.7	15.0	-	8.2	-	-	-	-	Not available								
35-39 ชั่วโมง	201.0	96.8	0.6	6.2	0.1	-	5.0	16.4	0.4	13.2	0.4	1.0	0.4	1.0	35-39 hours								
มี	2.7	1.6	-	-	-	-	-	0.3	-	0.4	-	-	-	-	Available								
ไม่มี	198.4	95.2	0.6	6.2	0.1	-	5.0	16.2	0.4	12.8	0.4	1.0	0.4	1.0	Not available								
40-49 ชั่วโมง	447.4	156.2	1.3	56.5	0.4	0.4	12.0	71.5	1.6	56.0	0.8	3.9	0.8	3.9	40-49 hours								
มี	1.2	0.2	-	-	-	-	-	0.5	-	0.3	-	-	-	-	Available								
ไม่มี	446.2	156.0	1.3	56.5	0.4	0.4	12.0	71.0	1.6	55.7	0.8	3.9	0.8	3.9	Not available								
50 ชั่วโมงขึ้นไป	328.3	50.3	0.4	26.9	-	-	11.4	143.4	0.5	57.0	0.9	3.3	0.9	3.3	50 hours and over								
มี	-	-	-	-	-	-	-	-	-	-	-	-	-	-	Available								
ไม่มี	328.3	50.3	0.4	26.9	-	-	11.4	143.4	0.5	57.0	0.9	3.3	0.9	3.3	Not available								

ตารางที่ 10 จำนวนผู้มีงานทำ จำแนกตามอุตสาหกรรม จำนวนชั่วโมงทำงานต่อสัปดาห์ การมีเวลาเหลือและต้องการทำงานเพิ่มขึ้น เขต และเขตการปกครอง ภาคใต้ (ต่อ)
 TABLE 10 EMPLOYED PERSONS BY INDUSTRY, HOURS WORKED PER WEEK, AVAILABILITY FOR ADDITIONAL WORK, SEX-AND AREA, SOUTHERN REGION (Contd.)

จำนวนชั่วโมงทำงาน เพศ และ การมีเวลาเหลือ และต้องการทำงานเพิ่มขึ้น	อุตสาหกรรม (ต่อ) Industry (Contd.)										งานในครัวเรือน ส่วนบุคคล Activities of household	บริการด้านอื่นๆ Other service	กิจการของ องค์การ Extra- territorial	ไม่ทราบ Unknown	HOURS WORKED, SEX AND AVAILABILITY FOR ADDITIONAL WORK
	กิจกรรม อสังหาริมทรัพย์ Real estate activities	กิจกรรมทางวิชาชีพ วิทย์และเทคโนโลยี Professional, scientific technical activities	การบริหารสนับสนุน และป้องกันประเทศ Administrative Public admin- istration defence	การบริหารราชการ ป้องกันประเทศ Public admin- istration defence	การศึกษา Education	กิจกรรมด้านสุขภาพ งานสังคมสงเคราะห์ Health and social work	ศิลปะ ความบันเทิง และนันทนาการ Art, entertainment	บริการด้านอื่นๆ Other service	งานในครัวเรือน ส่วนบุคคล Activities of household	กิจการของ องค์การ Extra- territorial					
ยอดรวม (หญิง)	0.8	5.0	9.3	44.7	68.9	41.8	4.6	30.1	4.8	-	-	-	-	TOTAL (FEMALE)	
มี	-	-	-	0.3	0.5	-	-	-	-	-	-	-	-	Available	
ไม่มี	0.8	5.0	9.3	44.4	68.4	41.8	4.6	30.1	4.8	-	-	-	-	Not available	
มีงานประจำแต่ไม่ได้ทำงาน	-	-	-	-	1.0	0.4	-	1.1	-	-	-	-	-	With job not work	
มี	-	-	-	-	-	-	-	-	-	-	-	-	-	Available	
ไม่มี	-	-	-	-	1.0	0.4	-	1.1	-	-	-	-	-	Not available	
1-9 ชั่วโมง	-	-	-	-	-	-	-	0.3	-	-	-	-	-	1-9 hours	
มี	-	-	-	-	-	-	-	-	-	-	-	-	-	Available	
ไม่มี	-	-	-	-	-	-	-	0.3	-	-	-	-	-	Not available	
10-19 ชั่วโมง	-	-	0.4	0.3	3.3	0.4	-	0.3	-	-	-	-	-	10-19 hours	
มี	-	-	-	-	-	-	-	-	-	-	-	-	-	Available	
ไม่มี	-	-	0.4	0.3	3.3	0.4	-	0.3	-	-	-	-	-	Not available	
20-29 ชั่วโมง	-	0.6	-	1.0	3.1	-	0.4	3.3	0.2	-	-	-	-	20-29 hours	
มี	-	-	-	-	-	-	-	-	-	-	-	-	-	Available	
ไม่มี	-	0.6	-	1.0	3.1	-	0.4	3.3	0.2	-	-	-	-	Not available	
30-34 ชั่วโมง	-	-	0.2	1.1	4.2	1.8	0.3	4.1	0.3	-	-	-	-	30-34 hours	
มี	-	-	-	0.3	-	-	-	-	-	-	-	-	-	Available	
ไม่มี	-	-	0.2	0.8	4.2	1.8	0.3	4.1	0.3	-	-	-	-	Not available	
35-39 ชั่วโมง	0.4	1.1	2.1	18.9	25.7	10.3	0.5	1.9	-	-	-	-	-	35-39 hours	
มี	-	-	-	-	0.3	-	-	-	-	-	-	-	-	Available	
ไม่มี	0.4	1.1	2.1	18.9	25.4	10.3	0.5	1.9	-	-	-	-	-	Not available	
40-49 ชั่วโมง	0.1	2.7	2.7	21.3	28.1	22.7	2.7	5.6	1.0	-	-	-	-	40-49 hours	
มี	-	-	-	-	0.2	-	-	-	-	-	-	-	-	Available	
ไม่มี	0.1	2.7	2.7	21.3	27.9	22.7	2.7	5.6	1.0	-	-	-	-	Not available	
50 ชั่วโมงขึ้นไป	0.3	0.6	3.8	2.1	3.6	6.2	0.7	13.6	3.4	-	-	-	-	50 hours and over	
มี	-	-	-	-	-	-	-	-	-	-	-	-	-	Available	
ไม่มี	0.3	0.6	3.8	2.1	3.6	6.2	0.7	13.6	3.4	-	-	-	-	Not available	

ตารางที่ 11 จำนวนผู้มีงานทำ จำนวนชั่วโมงทำงานต่อสัปดาห์ การมีเวลาเหลือพอและต้องการทำงานเพิ่มขึ้น ภาคใต้

TABLE 11 EMPLOYED PERSONS BY WORK STATUS, HOURS WORKED PER WEEK, AVAILABILITY FOR ADDITIONAL WORK , SOUTHERN REGION

ไตรมาสที่ 4/2555 : Quarter 4/2012

หน่วยเป็นพัน : In Thousands

จำนวนชั่วโมงทำงาน และ การมีเวลาเหลือพอ และต้องการทำงานเพิ่มขึ้น	รวม	สถานภาพการทำงาน Work Status						การรวมกลุ่ม Members of Producers' Cooperatives	HOURS WORKED, AND AVAILABILITY FOR ADDITIONAL WORK
		นายจ้าง Employer	ลูกจ้างรัฐบาล Government Employee	ลูกจ้างเอกชน Private Employee	ทำงานส่วนตัว Own Account Worker	ครอบครัว Unpaid Family Worker	ครอบครัว Unpaid Family Worker		
ยอดรวม	5,478.0	205.7	487.0	1,778.7	1,825.9	1,176.9	3.8	TOTAL	
มี	106.4	3.3	1.1	39.8	44.5	17.8	-	Available	
ไม่มี	5,371.5	202.4	485.9	1,738.9	1,781.4	1,159.2	3.8	Not available	
มีงานประจำแต่ไม่ได้ทำงาน	85.9	7.6	3.3	29.0	45.0	0.4	0.6	With job not work	
มี	27.2	3.0	-	7.7	16.5	-	-	Available	
ไม่มี	58.7	4.6	3.3	21.4	28.5	0.4	0.6	Not available	
1-9 ชั่วโมง	91.0	9.0	0.3	16.1	31.9	33.6	-	1-9 hours	
มี	5.4	0.0	-	2.6	2.1	0.7	-	Available	
ไม่มี	85.5	9.0	0.3	13.5	29.8	32.9	-	Not available	
10-19 ชั่วโมง	469.3	22.8	5.0	112.6	176.8	152.2	-	10-19 hours	
มี	35.5	0.2	-	13.9	12.1	9.1	-	Available	
ไม่มี	433.8	22.5	5.0	98.7	164.6	143.0	-	Not available	
20-29 ชั่วโมง	861.3	25.4	7.6	186.3	364.7	277.3	-	20-29 hours	
มี	21.6	-	0.1	7.5	8.5	5.4	-	Available	
ไม่มี	839.8	25.4	7.5	178.7	356.2	271.9	-	Not available	
30-34 ชั่วโมง	545.7	12.7	11.0	122.7	228.1	171.2	-	30-34 hours	
มี	4.1	-	0.4	1.9	1.4	0.5	-	Available	
ไม่มี	541.6	12.7	10.6	120.8	226.8	170.7	-	Not available	
35-39 ชั่วโมง	601.0	14.0	196.9	107.5	162.1	120.2	0.2	35-39 hours	
มี	5.4	-	0.4	2.8	0.8	1.4	-	Available	
ไม่มี	595.6	14.0	196.6	104.6	161.4	118.8	0.2	Not available	
40-49 ชั่วโมง	1,630.8	58.1	215.9	699.9	408.4	247.0	1.5	40-49 hours	
มี	5.2	-	0.2	3.0	1.3	0.7	-	Available	
ไม่มี	1,625.6	58.1	215.6	696.9	407.1	246.4	1.5	Not available	
50 ชั่วโมงขึ้นไป	1,193.0	56.0	47.1	504.6	408.9	175.0	1.5	50 hours and over	
มี	2.1	-	-	0.3	1.8	-	-	Available	
ไม่มี	1,190.9	56.0	47.1	504.3	407.1	175.0	1.5	Not available	

ตารางที่ 11 จำนวนผู้มีงานทำ จำนวนตามสถานภาพการทำงาน จำนวนชั่วโมงทำงานต่อสัปดาห์ การมีสภาพเหลือและต้องการทำงานเพิ่มขึ้น และเพศ ภาคใต้

TABLE 11 EMPLOYED PERSONS BY WORK STATUS, HOURS WORKED PER WEEK, AVAILABILITY FOR ADDITIONAL WORK AND SEX, SOUTHERN REGION

จำนวนชั่วโมงทำงาน เพศ และ การมีสภาพเหลือ และต้องการทำงานเพิ่มขึ้น	สถานภาพการทำงาน Work Status							HOURS WORKED, SEX AND AVAILABILITY FOR ADDITIONAL WORK TOTAL (MALE)	
	รวม Total	นายจ้าง Employer	ลูกจ้างรัฐบาล Government Employee	ลูกจ้างเอกชน Private Employee		ทำงานส่วนตัว Own Account Worker	ช่วยลูก ครอบครัว Unpaid Family Worker		การรวมกลุ่ม Members of Producers' Cooperatives
				1-9 ชั่วโมง	10-19 ชั่วโมง				
ชาย	3,024.6	157.8	243.6	1,052.7	1,125.2	443.3	1.9	Available	
มี	73.7	2.5	0.1	26.9	35.4	8.6	-	Not available	
ไม่มี	2,950.9	155.3	243.5	1,025.8	1,089.7	434.7	1.9	With job not work	
มีงานประจำเต็มตัวได้ทำงาน	54.0	4.9	1.6	18.5	28.3	0.1	0.6	Available	
มี	22.7	2.3	-	6.1	14.3	-	-	Not available	
ไม่มี	31.3	2.6	1.6	12.4	14.0	0.1	0.6	1-9 hours	
1-9 ชั่วโมง	37.4	4.8	0.3	7.0	16.9	8.5	-	Available	
มี	4.2	-	-	1.6	2.0	0.5	-	Not available	
ไม่มี	33.2	4.8	0.3	5.4	14.9	7.9	-	10-19 hours	
10-19 ชั่วโมง	245.9	15.3	1.3	62.7	111.2	55.3	-	Available	
มี	22.3	0.2	-	8.8	8.8	4.5	-	Not available	
ไม่มี	223.6	15.1	1.3	54.0	102.4	50.9	-	20-29 hours	
20-29 ชั่วโมง	474.7	18.9	2.9	108.3	241.0	103.6	-	Available	
มี	14.6	-	0.1	4.8	6.7	3.0	-	Not available	
ไม่มี	460.1	18.9	2.8	103.5	234.4	100.6	-	30-34 hours	
30-34 ชั่วโมง	304.9	9.8	4.8	73.3	152.7	64.2	-	Available	
มี	1.9	-	-	1.2	0.7	-	-	Not available	
ไม่มี	303.0	9.8	4.8	72.1	152.0	64.2	-	35-39 hours	
35-39 ชั่วโมง	312.5	12.1	96.2	57.9	104.9	41.5	-	Available	
มี	2.2	-	0.0	1.4	0.3	0.4	-	Not available	
ไม่มี	310.4	12.1	96.1	56.5	104.6	41.1	-	40-49 hours	
40-49 ชั่วโมง	938.7	48.6	103.6	425.5	268.3	92.1	0.5	Available	
มี	3.9	-	-	2.8	0.8	0.2	-	Not available	
ไม่มี	934.8	48.6	103.6	422.7	267.5	91.9	0.5	50 hours and over	
50 ชั่วโมงขึ้นไป	656.6	43.4	32.9	299.5	201.8	78.0	0.9	Available	
มี	2.0	-	-	0.3	1.8	-	-	Not available	
ไม่มี	654.5	43.4	32.9	299.2	200.1	78.0	0.9	TOTAL (FEMALE)	
หญิง	2,453.4	47.9	243.4	726.0	700.7	733.6	1.9	Available	
มี	32.8	0.7	1.0	12.9	9.1	9.1	-	Not available	
ไม่มี	2,420.6	47.1	242.4	713.1	691.7	724.5	1.9	With job not work	
มีงานประจำเต็มตัวได้ทำงาน	32.0	2.7	1.8	10.6	16.7	0.3	-	Available	
มี	4.5	0.7	-	1.6	2.2	-	-	Not available	
ไม่มี	27.5	2.0	1.8	9.0	14.5	0.3	-	1-9 hours	
1-9 ชั่วโมง	53.5	4.3	-	9.1	15.0	25.2	-	Available	
มี	1.2	0.0	-	1.0	0.0	0.2	-	Not available	
ไม่มี	52.3	4.3	-	8.1	14.9	25.0	-	20-29 hours	
10-19 ชั่วโมง	223.4	7.5	3.7	49.9	65.5	96.9	-	Available	
มี	13.2	0.0	-	5.2	3.3	4.7	-	Not available	
ไม่มี	210.2	7.5	3.7	44.7	62.2	92.2	-	30-34 hours	
20-29 ชั่วโมง	386.6	6.6	4.7	78.0	123.7	173.7	-	Available	
มี	7.0	-	-	2.8	1.9	2.4	-	Not available	
ไม่มี	379.6	6.6	4.7	75.2	121.8	171.3	-	35-39 hours	
30-34 ชั่วโมง	240.9	2.9	6.2	49.4	75.4	107.0	-	Available	
มี	2.2	-	0.4	0.7	0.7	0.5	-	Not available	
ไม่มี	238.6	2.9	5.8	48.7	74.8	106.5	-	40-49 hours	
35-39 ชั่วโมง	288.4	1.9	100.8	49.5	57.2	78.7	0.2	Available	
มี	3.2	-	0.3	1.4	0.5	1.0	-	Not available	
ไม่มี	285.2	1.9	100.5	48.1	56.7	77.8	0.2	50 hours and over	
40-49 ชั่วโมง	692.1	9.5	112.2	274.4	140.1	154.9	1.0	Available	
มี	1.3	-	0.2	0.1	0.5	0.5	-	Not available	
ไม่มี	690.8	9.5	112.0	274.2	139.6	154.4	1.0	30-34 hours	
50 ชั่วโมงขึ้นไป	536.5	12.5	14.1	205.2	207.0	97.0	0.6	Available	
มี	0.1	-	-	0.1	-	-	-	Not available	
ไม่มี	536.4	12.5	14.1	205.1	207.0	97.0	0.6	TOTAL	

ไตรมาสที่ 4/2555 - Quarter 4/2012

ทวีปเอเชีย - In Thousands

ตารางที่ 11 จำนวนผู้มีงานทำ จำแนกตามสถานภาพการทำงาน จำนวนชั่วโมงทำงานต่อสัปดาห์ การมีเวลาเหลือพอและต้องการทำงานเพิ่มขึ้น เขต และเขตการปกครอง ภาคใต้ (ต่อ)

TABLE 11 EMPLOYED PERSONS BY WORK STATUS, HOURS WORKED PER WEEK, AVAILABILITY FOR ADDITIONAL WORK, SEX AND AREA, SOUTHERN REGION (Contd.)

หน่วยเป็นพัน : In Thousands

จำนวนชั่วโมงทำงาน เพศ และ การมีเวลาเหลือพอ และต้องการทำงานเพิ่มขึ้น	ในเขตเทศบาล MUNICIPAL AREA										การรวมกลุ่ม Producers' Cooperatives	HOURS WORKED, SEX AND AVAILABILITY FOR ADDITIONAL WORK
	รวม	นายจ้าง Employer	ลูกจ้างรัฐบาล Government Employee	ลูกจ้างเอกชน Private Employee	ทำงานส่วนตัว Own Account Worker	ช่วยธุรกิจ ครอบครัว Unpaid Family Worker	Members of Producers' Cooperatives	TOTAL (FEMALE)				
ยอดรวม (หญิง)	670.0	20.6	98.6	218.2	199.1	133.3	0.1	0.1	Available			Available
มี	4.0	0.1	0.1	2.1	1.0	0.7	-	-	Not available			Not available
ไม่มี	666.0	20.6	98.5	216.1	198.1	132.7	0.1	0.1	With job not work			Available
มีงานประจำแต่ไม่ได้ทำงาน	5.0	1.2	0.4	1.6	1.8	0.1	-	-	Available			Not available
มี	0.6	-	-	0.5	0.1	-	-	-	Available			Not available
ไม่มี	4.3	1.2	0.4	1.1	1.6	0.1	-	-	1-9 hours			Available
1-9 ชั่วโมง	5.4	0.7	-	0.8	2.4	1.5	-	-	Available			Not available
มี	0.5	0.0	-	0.3	0.0	0.2	-	-	10-19 hours			Available
ไม่มี	4.9	0.7	-	0.5	2.3	1.4	-	-	Available			Not available
10-19 ชั่วโมง	24.0	1.2	0.4	4.0	9.2	9.2	-	-	Available			Not available
มี	0.9	0.0	-	0.3	0.3	0.3	-	-	20-29 hours			Available
ไม่มี	23.1	1.2	0.4	3.7	8.9	8.9	-	-	Available			Not available
20-29 ชั่วโมง	44.8	2.2	0.7	8.5	18.0	15.3	-	-	Available			Not available
มี	0.7	-	-	0.2	0.5	0.1	-	-	30-34 hours			Available
ไม่มี	44.0	2.2	0.7	8.3	17.6	15.2	-	-	Available			Not available
30-34 ชั่วโมง	50.7	0.8	0.6	8.7	21.9	18.7	-	-	Available			Not available
มี	0.4	-	0.1	0.3	0.0	-	-	-	Available			Not available
ไม่มี	50.2	0.8	0.5	8.4	21.8	18.7	-	-	Available			Not available
35-39 ชั่วโมง	87.4	0.7	42.7	10.5	19.5	13.9	-	-	Available			Not available
มี	0.6	-	0.1	0.3	0.1	0.1	-	-	Available			Not available
ไม่มี	86.8	0.7	42.7	10.2	19.5	13.8	-	-	Available			Not available
40-49 ชั่วโมง	244.7	5.6	48.1	106.1	48.9	36.0	0.1	0.1	Available			Not available
มี	0.1	-	-	0.1	-	-	-	-	Available			Not available
ไม่มี	244.6	5.6	48.1	105.9	48.9	36.0	0.1	0.1	Available			Not available
50 ชั่วโมงขึ้นไป	208.2	8.3	5.7	78.0	77.6	38.6	-	-	Available			Not available
มี	0.1	-	-	0.1	-	-	-	-	Available			Not available
ไม่มี	208.1	8.3	5.7	77.9	77.6	38.6	-	-	Available			Not available

ตารางที่ 11 จำนวนผู้มีงานทำ จำแนกตามสถานภาพการทำงาน จำนวนชั่วโมงทำงานต่อสัปดาห์ การมีเวลาเหลือพอและต้องการทำงานเพิ่มขึ้น เขต และเขตการปกครอง ภาคใต้ (ต่อ)

TABLE 11 EMPLOYED PERSONS BY WORK STATUS, HOURS WORKED PER WEEK, AVAILABILITY FOR ADDITIONAL WORK, SEX AND AREA, SOUTHERN REGION (Contd.)

ไตรมาสที่ 4/2555 : Quarter 4/2012 หน่วยเป็นพัน : In Thousands

จำนวนชั่วโมงทำงาน เพศ และ การมีเวลาเหลือพอ และต้องการทำงานเพิ่มขึ้น	สถานภาพการทำงาน Work Status										HOURS WORKED, SEX AND AVAILABILITY FOR ADDITIONAL WORK
	รวม Total	นายจ้าง Employer	ลูกจ้างรัฐบาล Government Employee	ลูกจ้างเอกชน Private Employee	Own Account Worker	Unpaid Family Worker	ช่วยธุรกิจ ครอบครัว Members of Producers' Cooperatives	การรวมกลุ่ม Producers' Cooperatives	TOTAL (MALE)		
ยอดรวม (ชาย)	2,239.8	104.5	141.6	765.3	883.3	343.3	1.8	1.8	Available	Available	
มี	66.9	1.7	-	24.7	32.6	8.0	-	-	Not available	Not available	
ไม่มี	2,172.9	102.8	141.6	740.7	850.7	335.4	1.8	1.8	With job not work	With job not work	
มีงานประจำแต่ไม่ได้ทำงาน	48.2	3.4	1.6	15.4	27.2	0.1	0.6	0.6	Available	Available	
มี	20.7	1.5	-	5.3	13.9	-	-	-	Not available	Not available	
ไม่มี	27.6	1.9	1.6	10.1	13.3	0.1	0.6	0.6	1-9 hours	1-9 hours	
1-9 ชั่วโมง	32.0	4.0	0.3	6.4	15.1	6.2	-	-	Available	Available	
มี	4.1	-	-	1.5	2.0	0.5	-	-	Not available	Not available	
ไม่มี	28.0	4.0	0.3	4.9	13.1	5.7	-	-	10-19 hours	10-19 hours	
10-19 ชั่วโมง	216.6	12.2	1.0	57.5	99.3	46.6	-	-	Available	Available	
มี	21.2	0.2	-	8.7	8.1	4.2	-	-	Not available	Not available	
ไม่มี	195.4	12.0	1.0	48.8	91.3	42.4	-	-	20-29 hours	20-29 hours	
20-29 ชั่วโมง	419.2	14.5	2.3	96.4	212.8	93.3	-	-	Available	Available	
มี	13.2	-	-	4.6	5.6	3.0	-	-	Not available	Not available	
ไม่มี	406.0	14.5	2.3	91.8	207.2	90.2	-	-	30-34 hours	30-34 hours	
30-34 ชั่วโมง	251.6	7.8	2.8	63.0	123.7	54.3	-	-	Available	Available	
มี	1.6	-	-	0.9	0.6	-	-	-	Not available	Not available	
ไม่มี	250.0	7.8	2.8	62.1	123.1	54.3	-	-	35-39 hours	35-39 hours	
35-39 ชั่วโมง	225.3	9.3	57.4	46.8	77.5	34.3	-	-	Available	Available	
มี	1.8	-	-	1.4	0.2	0.2	-	-	Not available	Not available	
ไม่มี	223.5	9.3	57.4	45.4	77.3	34.1	-	-	40-49 hours	40-49 hours	
40-49 ชั่วโมง	620.0	26.8	55.2	279.5	198.4	59.8	0.3	0.3	Available	Available	
มี	2.8	-	-	2.0	0.8	-	-	-	Not available	Not available	
ไม่มี	617.2	26.8	55.2	277.5	197.6	59.8	0.3	0.3	50 hours and over	50 hours and over	
50 ชั่วโมงขึ้นไป	427.0	26.7	21.1	200.3	129.1	48.9	0.9	0.9	Available	Available	
มี	1.6	-	-	0.3	1.3	-	-	-	Not available	Not available	
ไม่มี	425.4	26.7	21.1	200.0	127.8	48.9	0.9	0.9	Not available	Not available	

ตารางที่ 12 จำนวนผู้มีงานทำ จำแนกตามกลุ่มอายุ จำนวนชั่วโมงทำงานต่อสัปดาห์ การมีเวลาเหลือพอและต้องการทำงานเพิ่มขึ้น ภาคใต้

TABLE 12 EMPLOYED PERSONS BY AGE GROUP, HOURS WORKED PER WEEK, AVAILABILITY FOR ADDITIONAL WORK, SOUTHERN REGION

ไตรมาสที่ 4/2555 : Quarter 4/2012

หน่วยเป็นพัน : In Thousands

จำนวนชั่วโมงทำงาน และ	รวม	กลุ่มอายุ Age Group					HOURS WORKED, AND			
		15-19	20-24	25-29	30-34	35-39		40-49	50-59	>= 60
การมีเวลาเหลือพอ	Total	217.6	589.8	708.8	664.1	657.7	1,268.6	894.9	476.6	TOTAL
และต้องการทำงานเพิ่มขึ้น										
ยอดรวม	5,478.0	217.6	589.8	708.8	664.1	657.7	1,268.6	894.9	476.6	TOTAL
มี	106.4	4.6	11.2	16.6	11.6	13.2	24.3	19.2	5.7	Available
ไม่มี	5,371.5	212.9	578.6	692.2	652.5	644.5	1,244.3	875.7	470.8	Not available
มีงานประจำแต่ไม่ได้ทำงาน	85.9	5.3	6.4	10.0	6.7	10.2	21.5	15.5	10.5	With job not work
มี	27.2	2.0	0.0	4.6	3.9	3.6	6.4	6.1	0.6	Available
ไม่มี	58.7	3.3	6.3	5.4	2.9	6.6	15.1	9.4	9.8	Not available
1-9 ชั่วโมง	91.0	9.6	8.5	8.7	3.4	7.8	18.7	16.9	17.4	1-9 hours
มี	5.4	0.1	1.1	-	0.8	1.1	0.9	0.6	0.9	Available
ไม่มี	85.5	9.5	7.3	8.7	2.6	6.7	17.8	16.3	16.6	Not available
10-19 ชั่วโมง	469.3	27.7	53.2	62.6	39.8	37.9	90.3	81.7	76.2	10-19 hours
มี	35.5	1.6	6.9	5.3	3.7	4.2	7.3	4.7	1.8	Available
ไม่มี	433.8	26.1	46.3	57.3	36.1	33.7	83.0	76.9	74.4	Not available
20-29 ชั่วโมง	861.3	38.0	86.4	95.0	92.7	88.9	193.0	166.2	101.2	20-29 hours
มี	21.6	0.5	2.0	2.5	1.7	2.8	5.6	6.1	0.4	Available
ไม่มี	839.8	37.5	84.3	92.5	91.1	86.1	187.3	160.1	100.8	Not available
30-34 ชั่วโมง	545.7	18.6	58.8	55.3	63.3	69.4	128.6	94.0	57.8	30-34 hours
มี	4.1	0.1	0.1	0.9	0.7	1.0	0.9	0.2	0.3	Available
ไม่มี	541.6	18.5	58.7	54.4	62.6	68.4	127.7	93.8	57.5	Not available
35-39 ชั่วโมง	601.0	20.9	53.3	82.5	81.3	77.9	134.2	105.7	45.2	35-39 hours
มี	5.4	0.4	0.8	1.2	0.5	0.1	1.6	0.7	0.2	Available
ไม่มี	595.6	20.5	52.5	81.3	80.9	77.9	132.6	105.1	45.0	Not available
40-49 ชั่วโมง	1,630.8	61.4	190.7	239.4	222.1	210.4	372.7	241.4	92.7	40-49 hours
มี	5.2	0.0	0.2	1.4	-	0.5	1.4	0.8	0.8	Available
ไม่มี	1,625.6	61.4	190.5	238.0	222.1	209.9	371.3	240.6	91.9	Not available
50 ชั่วโมงขึ้นไป	1,193.0	36.2	132.6	155.4	154.7	155.2	309.8	173.5	75.6	50 hours and over
มี	2.1	-	-	0.7	0.4	-	0.3	0.0	0.7	Available
ไม่มี	1,190.9	36.2	132.6	154.7	154.3	155.2	309.6	173.5	74.9	Not available

ตารางที่ 12 จำนวนผู้จ้างทำ งานตามกลุ่มอายุ จำนวนชั่วโมงทำงานต่อสัปดาห์ การมีงานติดต่อก่อนและหลังการทำงานเต็มขั้น แลแพรท ภาคใต้
TABLE 12 EMPLOYED PERSONS BY AGE GROUP, HOURS WORKED PER WEEK, AVAILABILITY FOR ADDITIONAL WORK AND SEX, SOUTHERN REGION

จำนวนชั่วโมงทำงาน เพศ และ การมีงานติดต่อก่อน และหลังการทำงานเต็มขั้น	รวม	กลุ่มอายุ Age Group							HOURS WORKED, SEX AND AVAILABILITY FOR ADDITIONAL WORK		
		15-19	20-24	25-29	30-34	35-39	40-49	50-59	>= 60	TOTAL(MALE)	TOTAL(FEMALE)
ชาย	3024.6	154.3	358.8	396.3	367.2	350.3	659.1	476.6	261.9	261.9	476.6
มี	73.7	4.1	6.2	13.9	9.7	6.0	16.2	13.2	4.3	4.3	13.2
ไม่มี	2950.9	150.2	352.6	382.4	357.6	344.3	642.9	463.4	257.7	257.7	463.4
มีงานประจำเต็มไ้ทำงาน	54.0	3.7	4.4	7.5	4.1	5.9	13.1	9.4	6.0	6.0	9.4
มี	22.7	2.0	-	3.7	3.9	1.9	5.7	5.4	0.2	0.2	5.4
ไม่มี	31.3	1.7	4.4	3.8	0.2	4.0	7.4	4.1	5.8	5.8	4.1
1-9 ชั่วโมง	37.4	5.6	1.0	3.6	1.6	3.6	7.1	7.2	7.6	7.6	7.2
มี	4.2	0.0	0.4	-	0.5	1.1	0.9	0.5	0.9	0.9	0.5
ไม่มี	33.2	5.6	0.6	3.6	1.1	2.6	6.2	6.7	6.8	6.8	6.7
10-19 ชั่วโมง	245.9	33.2	33.2	32.1	24.6	16.0	40.0	38.4	41.5	41.5	38.4
มี	22.3	1.6	2.3	4.9	2.7	1.4	4.2	3.3	0.7	0.7	3.3
ไม่มี	223.6	18.5	29.8	27.2	21.9	14.6	35.8	35.1	40.8	40.8	35.1
20-29 ชั่วโมง	474.7	57.7	57.7	58.1	51.5	48.1	90.1	86.6	52.7	52.7	86.6
มี	14.6	0.5	2.0	2.5	1.2	1.1	3.3	3.5	0.4	0.4	3.5
ไม่มี	460.1	29.4	55.7	55.6	50.3	47.0	86.8	83.1	52.3	52.3	83.1
30-34 ชั่วโมง	304.9	15.1	39.4	27.9	32.9	39.7	64.5	50.2	35.2	35.2	64.5
มี	1.9	-	-	0.3	0.6	0.2	0.3	0.1	0.3	0.3	0.1
ไม่มี	303.0	15.1	39.4	27.6	32.3	39.5	64.2	50.1	34.9	34.9	64.2
35-39 ชั่วโมง	312.5	13.2	27.0	44.4	40.3	40.2	68.5	54.2	24.8	24.8	68.5
มี	2.2	-	0.2	0.7	0.4	-	0.7	-	0.2	0.2	-
ไม่มี	310.4	13.2	26.8	43.6	39.9	40.2	67.8	54.2	24.6	24.6	67.8
40-49 ชั่วโมง	938.7	42.5	118.5	134.4	121.7	115.0	211.6	139.0	56.0	56.0	211.6
มี	3.9	0.0	0.2	1.2	-	0.3	0.9	0.5	0.8	0.8	0.5
ไม่มี	934.8	42.5	118.3	133.2	121.7	114.7	210.7	138.5	55.2	55.2	210.7
50 ชั่วโมงขึ้นไป	656.6	24.2	77.6	88.4	90.6	81.7	164.4	91.6	38.0	38.0	164.4
มี	2.0	-	0.7	0.4	0.4	-	0.3	-	0.7	0.7	-
ไม่มี	654.5	24.2	77.6	87.7	90.2	81.7	164.1	91.6	37.4	37.4	164.1
หญิง	2453.4	63.3	231.0	312.5	296.8	307.4	609.4	418.3	214.7	214.7	609.4
มี	32.8	0.5	5.0	2.7	1.9	7.2	8.0	6.0	1.5	1.5	8.0
ไม่มี	2420.6	62.8	226.0	309.8	294.9	300.2	601.4	412.3	213.2	213.2	601.4
มีงานประจำเต็มไ้ทำงาน	32.0	1.6	2.0	2.5	2.7	4.3	8.4	6.1	4.5	4.5	8.4
มี	4.5	-	0.0	0.9	-	1.7	0.7	0.7	0.4	0.4	0.7
ไม่มี	27.5	1.6	1.9	1.6	2.7	2.6	7.7	5.4	4.1	4.1	7.7
1-9 ชั่วโมง	53.5	4.0	7.5	5.1	1.8	4.1	11.6	9.7	9.8	9.8	11.6
มี	1.2	0.1	0.7	-	0.1	-	0.1	0.0	-	-	0.1
ไม่มี	52.3	3.9	6.7	5.1	1.5	4.1	11.6	9.6	9.8	9.8	11.6
10-19 ชั่วโมง	223.4	7.6	20.0	30.5	15.2	21.9	50.3	43.3	34.6	34.6	50.3
มี	13.2	-	3.5	0.4	1.0	2.8	3.1	1.4	1.1	1.1	3.1
ไม่มี	210.2	7.6	16.5	30.1	14.2	19.1	47.3	41.9	33.6	33.6	47.3
20-29 ชั่วโมง	386.6	8.1	28.7	36.9	41.2	40.8	102.9	79.6	48.5	48.5	102.9
มี	7.0	-	-	-	0.4	1.7	2.3	2.6	-	-	2.6
ไม่มี	379.6	8.1	28.7	36.9	40.8	39.1	100.6	77.0	48.5	48.5	100.6
30-34 ชั่วโมง	240.9	3.5	19.5	27.4	30.4	29.7	64.1	43.8	22.6	22.6	64.1
มี	2.2	0.1	0.6	0.6	0.1	0.8	0.5	0.2	-	-	0.5
ไม่มี	238.6	3.5	19.4	26.8	30.3	28.9	63.6	43.6	22.6	22.6	63.6
35-39 ชั่วโมง	288.4	7.7	26.3	38.2	41.0	37.7	65.7	51.5	20.4	20.4	65.7
มี	3.2	0.4	0.6	0.5	0.1	0.1	0.9	0.7	-	-	0.9
ไม่มี	285.2	7.3	25.7	37.6	40.9	37.7	64.8	50.9	20.4	20.4	64.8
40-49 ชั่วโมง	692.1	18.9	72.2	105.0	100.4	95.4	161.1	102.4	36.7	36.7	161.1
มี	1.3	-	0.1	0.2	-	0.2	0.5	0.3	-	-	0.5
ไม่มี	690.8	18.9	72.1	104.8	100.4	95.2	160.6	102.1	36.7	36.7	160.6
50 ชั่วโมงขึ้นไป	536.5	12.0	55.0	67.0	64.1	73.5	145.5	81.9	37.6	37.6	145.5
มี	0.1	-	-	0.0	-	-	-	0.0	-	-	0.0
ไม่มี	536.4	12.0	55.0	66.9	64.1	73.5	145.5	81.9	37.6	37.6	145.5

ไตรมาสที่ 4/2555 : Quarter 4/2012

หน่วยนับพัน : In Thousands

ตารางที่ 12 จำนวนผู้มีงานทำ จำแนกตามกลุ่มอายุ จำนวนชั่วโมงทำงานต่อสัปดาห์ การมีเวลาเหลือพอและต้องการทำงานเพิ่มขึ้น เพศ และเขตการปกครอง ภาคใต้ (ต่อ)

TABLE 12 EMPLOYED PERSONS BY AGE GROUP, HOURS WORKED PER WEEK, AVAILABILITY FOR ADDITIONAL WORK, SEX AND AREA, SOUTHERN REGION (Contd.)

ไตรมาสที่ 4/2555 : Quarter 4/2012 ในเขตเทศบาล MUNICIPAL AREA หน่วยเป็นพัน : In Thousands

จำนวนชั่วโมงทำงาน เพศ และ การมีเวลาเหลือพอ และต้องการทำงานเพิ่มขึ้น	รวม										HOURS WORKED, SEX AND AVAILABILITY FOR ADDITIONAL WORK
	15-19	20-24	25-29	30-34	35-39	40-49	50-59	>= 60	TOTAL(MALE)		
ยอดรวม(ชาย)	784.8	82.9	104.3	101.0	97.8	183.9	129.1	58.5	58.5	58.5	Available
มี	6.8	0.8	1.2	0.8	0.5	2.1	0.9	0.4	0.4	0.4	Not available
ไม่มี	778.0	82.2	103.2	100.2	97.3	181.8	128.2	58.1	58.1	58.1	With job not work
มีงานประจำแต่ไม่ได้ทำงาน	5.7	0.7	0.6	0.1	0.5	2.5	0.6	0.6	0.6	0.6	Available
มี	2.0	-	0.4	0.1	0.3	0.9	0.3	-	-	-	Not available
ไม่มี	3.7	0.7	0.2	-	0.2	1.6	0.4	0.6	0.6	0.6	1-9 hours
1-9 ชั่วโมง	5.4	1.8	0.3	0.4	0.5	0.2	0.7	1.0	1.0	1.0	Available
มี	0.2	0.0	-	-	0.1	0.0	0.0	-	-	-	Not available
ไม่มี	5.2	1.8	0.3	0.4	0.4	0.2	0.7	1.0	1.0	1.0	10-19 hours
10-19 ชั่วโมง	29.3	1.3	3.7	2.7	1.4	4.0	5.9	4.3	4.3	4.3	Available
มี	1.1	0.1	0.3	0.0	0.0	0.4	0.3	0.0	0.0	0.0	Not available
ไม่มี	28.2	1.2	3.4	2.7	1.3	3.6	5.7	4.3	4.3	4.3	20-29 hours
20-29 ชั่วโมง	55.5	2.6	5.7	4.2	7.9	11.8	9.4	8.9	8.9	8.9	Available
มี	1.3	-	-	0.0	-	0.6	0.3	-	-	-	Not available
ไม่มี	54.2	2.6	5.7	4.2	7.9	11.2	9.1	8.9	8.9	8.9	30-34 hours
30-34 ชั่วโมง	53.3	1.6	4.4	4.1	6.2	14.3	10.4	6.0	6.0	6.0	Available
มี	0.3	-	-	0.2	0.0	0.0	0.1	-	-	-	Not available
ไม่มี	53.0	1.6	4.4	3.9	6.2	14.2	10.4	6.0	6.0	6.0	35-39 hours
35-39 ชั่วโมง	87.3	2.2	11.0	14.9	12.0	21.5	15.5	4.6	4.6	4.6	Available
มี	0.4	-	-	-	-	0.1	-	-	-	-	Not available
ไม่มี	86.9	2.2	11.0	14.9	12.0	21.3	15.5	4.6	4.6	4.6	50 hours and over
40-49 ชั่วโมง	318.7	9.8	50.6	41.8	44.4	72.0	49.4	17.9	17.9	17.9	Available
มี	1.0	0.0	0.5	-	-	-	-	0.4	0.4	0.4	Not available
ไม่มี	317.6	9.8	50.2	41.8	44.4	72.0	49.4	17.5	17.5	17.5	50 hours and over
50 ชั่วโมงขึ้นไป	229.6	8.0	28.1	32.7	24.9	57.7	37.2	15.1	15.1	15.1	Available
มี	0.4	-	-	0.4	-	-	-	-	-	-	Not available
ไม่มี	229.2	8.0	28.1	32.2	24.9	57.7	37.2	15.1	15.1	15.1	Not available

ตารางที่ 12 จำนวนผู้มีงานทำ จำแนกตามกลุ่มอายุ จำนวนชั่วโมงทำงานต่อสัปดาห์ การมีเวลาเหลือพอและต้องการทำงานเพิ่มขึ้น เพศ และเขตการปกครอง ภาคใต้ (ต่อ)

TABLE 12 EMPLOYED PERSONS BY AGE GROUP, HOURS WORKED PER WEEK, AVAILABILITY FOR ADDITIONAL WORK, SEX AND AREA, SOUTHERN REGION (Contd.)

จำนวนชั่วโมงทำงาน เพศ และ การมีเวลาเหลือพอ และต้องการทำงานเพิ่มขึ้น	ในเขตเทศบาล MUNICIPAL AREA										รวม	HOURS WORKED, SEX AND AVAILABILITY FOR ADDITIONAL WORK
	15-19	20-24	25-29	30-34	35-39	40-49	50-59	>= 60	TOTAL (FEMALE)			
ยอดรวม(หญิง)	15.5	56.3	88.9	87.7	87.8	170.6	115.6	47.7	47.7	47.7	47.7	Available
มี	0.1	0.6	0.7	0.5	0.3	1.5	0.2	0.0	0.0	0.0	0.0	Not available
ไม่มี	15.3	55.7	88.2	87.2	87.5	169.1	115.4	47.7	47.7	47.7	47.7	With job not work
มีงานประจำแต่ไม่ได้ทำงาน	-	0.1	0.9	0.6	0.3	1.4	0.6	1.1	1.1	1.1	1.1	Available
มี	-	0.0	0.5	-	-	0.1	0.1	-	-	-	-	Not available
ไม่มี	-	0.1	0.4	0.6	0.3	1.4	0.5	1.1	1.1	1.1	1.1	1-9 hours
1-9 ชั่วโมง	0.8	0.3	0.5	0.5	0.4	1.0	0.7	1.2	1.2	1.2	1.2	Available
มี	0.1	0.1	-	0.2	-	0.1	0.0	-	-	-	-	Not available
ไม่มี	0.8	0.1	0.5	0.3	0.4	0.9	0.7	1.2	1.2	1.2	1.2	10-19 hours
10-19 ชั่วโมง	1.7	2.6	1.3	1.1	1.0	5.1	5.1	6.2	6.2	6.2	6.2	Available
มี	-	0.2	0.1	0.1	0.3	0.3	0.1	0.0	0.0	0.0	0.0	Not available
ไม่มี	1.7	2.4	1.2	1.0	0.8	4.8	5.1	6.1	6.1	6.1	6.1	20-29 hours
20-29 ชั่วโมง	1.0	1.8	2.7	3.8	5.5	14.6	9.0	6.3	6.3	6.3	6.3	Available
มี	-	-	-	0.1	0.0	0.6	-	-	-	-	-	Not available
ไม่มี	1.0	1.8	2.7	3.7	5.5	14.0	9.0	6.3	6.3	6.3	6.3	30-34 hours
30-34 ชั่วโมง	1.7	5.8	5.1	5.2	5.4	12.8	9.9	4.7	4.7	4.7	4.7	Available
มี	0.1	0.1	-	0.1	-	0.2	-	-	-	-	-	Not available
ไม่มี	1.7	5.7	5.1	5.2	5.4	12.6	9.9	4.7	4.7	4.7	4.7	35-39 hours
35-39 ชั่วโมง	1.3	8.6	14.3	12.1	11.3	22.6	13.6	3.5	3.5	3.5	3.5	Available
มี	-	0.1	-	0.1	0.1	0.3	-	-	-	-	-	Not available
ไม่มี	1.3	8.5	14.3	12.0	11.2	22.3	13.6	3.5	3.5	3.5	3.5	40-49 hours
40-49 ชั่วโมง	5.2	17.8	41.5	36.3	36.8	56.0	40.2	11.0	11.0	11.0	11.0	Available
มี	0.1	0.1	0.1	-	-	-	-	-	-	-	-	Not available
ไม่มี	5.2	17.8	41.4	36.3	36.8	56.0	40.2	11.0	11.0	11.0	11.0	50 hours and over
50 ชั่วโมงขึ้นไป	3.7	19.3	22.7	28.2	27.0	57.0	36.4	13.8	13.8	13.8	13.8	Available
มี	0.1	-	0.0	-	-	-	0.0	-	-	-	-	Not available
ไม่มี	3.7	19.3	22.7	28.2	27.0	57.0	36.4	13.8	13.8	13.8	13.8	Not available

ไตรมาสที่ 4/2555 : Quarter 4/2012

หน่วยเป็นพัน : In Thousands

ตารางที่ 13 จำนวนผู้ว่างงาน ที่ทำงานทำ จำนวนตามระยะเวลาที่ทำงานทำ ระดับการศึกษาที่สำเร็จ ภาคใต้

TABLE 13 UNEMPLOYED PERSONS, SEEKING JOB BY DURATION OF SEEKING JOB, LEVEL OF EDUCATIONAL ATTAINMENT, SOUTHERN REGION

ไตรมาสที่ 4/2555 : Quarter 4/2012

หน่วยเป็นคน : Person

ระดับการศึกษาที่สำเร็จ	รวม	ระยะเวลาที่ทำงานทำ						Duration of seeking job		LEVEL OF EDUCATIONAL ATTAINMENT
		< 1 เดือน	1 - 2.9 เดือน	3 - 5.9 เดือน	6 - 8.9 เดือน	9 - 11.9 เดือน	>=12 เดือน	ไม่ทราบ	Unknown	
Total	Month	Months	Months	Months	Months	Months	Months	Months	Months	Unknown
ยอดรวม	7,925	4,836	564	1,260	95	-	1,170	-	TOTAL	-
ไม่มีการศึกษา	-	-	-	-	-	-	-	-	No education	-
ต่ำกว่าประถมศึกษา	301	189	112	-	-	-	-	-	Less than Elementary	-
ประถมศึกษา	2,264	1,094	-	-	-	-	1,170	-	Elementary	-
มัธยมศึกษาตอนต้น	78	-	78	-	-	-	-	-	Lower Secondary	-
มัธยมศึกษาตอนปลาย	1,913	1,913	-	-	-	-	-	-	Upper Secondary Level	-
สายสามัญ	1,913	1,913	-	-	-	-	-	-	General/Academic	-
สายอาชีพศึกษา	-	-	-	-	-	-	-	-	Vocational	-
สายวิชาการศึกษา	-	-	-	-	-	-	-	-	Teacher Training	-
อุดมศึกษา	3,368	1,640	374	1,260	95	-	-	-	Higher Level	-
สายวิชาการ	2,092	672	374	952	95	-	-	-	Academic	-
สายวิชาชีพ	1,277	969	-	308	-	-	-	-	Higher Technical Education	-
สายวิชาการศึกษา	-	-	-	-	-	-	-	-	Teacher Training	-
อื่นๆ ^{1/}	-	-	-	-	-	-	-	-	Others	-
ไม่ทราบ	-	-	-	-	-	-	-	-	Unknown	-

1/ รวมอาชีพระยะสั้น Including Short Course Vocational

ตารางที่ 13 จำนวนผู้ว่างงาน ที่หางานทำ จำแนกตามระยะเวลาที่หางานทำ ระดับการศึกษาที่สำเร็จ และเพศ ภาคใต้

TABLE 13 UNEMPLOYED PERSONS, SEEKING JOB BY DURATION OF SEEKING JOB, LEVEL OF EDUCATIONAL ATTAINMENT AND SEX, SOUTHERN REGION

ไตรมาสที่ 4/2555 : Quarter 4/2012

หน่วยเป็นพัน : Person

ระดับการศึกษาที่สำเร็จ	รวม	ระยะเวลาที่หางานทำ						Duration of seeking job		LEVEL OF EDUCATIONAL ATTAINMENT
		< 1 เดือน	1 - 2.9 เดือน	3 - 5.9 เดือน	6 - 8.9 เดือน	9 - 11.9 เดือน	>=12 เดือน	ไม่ทราบ		
Total	Month	Months	Months	Months	Months	Months	Months	Unknown		
ชาย	3,600	1,924	112	394	-	-	1,170	-	MALE	
ไม่มีการศึกษา	-	-	-	-	-	-	-	-	No education	
ต่ำกว่าประถมศึกษา	301	189	112	-	-	-	-	-	Less than Elementary	
ประถมศึกษา	1,824	654	-	-	-	-	1,170	-	Elementary	
มัธยมศึกษาตอนต้น	-	-	-	-	-	-	-	-	Lower Secondary	
มัธยมศึกษาตอนปลาย	-	-	-	-	-	-	-	-	Upper Secondary Level	
สายสามัญ	-	-	-	-	-	-	-	-	General/Academic	
สายอาชีพศึกษา	-	-	-	-	-	-	-	-	Vocational	
สายวิชาการศึกษา	-	-	-	-	-	-	-	-	Teacher Training	
อุดมศึกษา	1,475	1,082	-	394	-	-	-	-	Higher Level	
สายวิชาการ	506	113	-	394	-	-	-	-	Academic	
สายวิชาชีพ	969	969	-	-	-	-	-	-	Higher Technical Education	
สายวิชาการศึกษา	-	-	-	-	-	-	-	-	Teacher Training	
อื่นๆ ^{1/}	-	-	-	-	-	-	-	-	Others	
ไม่ทราบ	-	-	-	-	-	-	-	-	Unknown	
หญิง	4,325	2,912	452	866	95	-	-	-	FEMALE	
ไม่มีการศึกษา	-	-	-	-	-	-	-	-	No education	
ต่ำกว่าประถมศึกษา	-	-	-	-	-	-	-	-	Less than Elementary	
ประถมศึกษา	440	440	-	-	-	-	-	-	Elementary	
มัธยมศึกษาตอนต้น	78	-	78	-	-	-	-	-	Lower Secondary	
มัธยมศึกษาตอนปลาย	1,913	1,913	-	-	-	-	-	-	Upper Secondary Level	
สายสามัญ	1,913	1,913	-	-	-	-	-	-	General/Academic	
สายอาชีพศึกษา	-	-	-	-	-	-	-	-	Vocational	
สายวิชาการศึกษา	-	-	-	-	-	-	-	-	Teacher Training	
อุดมศึกษา	1,893	559	374	866	95	-	-	-	Higher Level	
สายวิชาการ	1,586	559	374	558	95	-	-	-	Academic	
สายวิชาชีพ	308	-	-	308	-	-	-	-	Higher Technical Education	
สายวิชาการศึกษา	-	-	-	-	-	-	-	-	Teacher Training	
อื่นๆ ^{1/}	-	-	-	-	-	-	-	-	Others	
ไม่ทราบ	-	-	-	-	-	-	-	-	Unknown	

1/ รวมอาชีพระยะสั้น

1/ Including Short Course Vocational

ตารางที่ 13 จำนวนผู้ว่างงาน ที่หางานทำ จำแนกตามระยะเวลาที่หางานทำ ระดับการศึกษาที่สำเร็จ เพศ และเขตการปกครอง ภาคใต้ (ต่อ)

TABLE 13 UNEMPLOYED PERSONS, SEEKING JOB BY DURATION OF SEEKING JOB, LEVEL OF EDUCATIONAL ATTAINMENT, SEX AND AREA, SOUTHERN REGION (Contd.)

ไตรมาสที่ 4/2555 : Quarter 4/2012

ในเขตเทศบาล MUNICIPAL AREA

หน่วยเป็นคน : Person

ระดับการศึกษาที่สำเร็จ	รวม	ระยะเวลาที่หางานทำ Duration of seeking job						LEVEL OF EDUCATIONAL ATTAINMENT	
		< 1 เดือน	1 - 2.9 เดือน	3 - 5.9 เดือน	6 - 8.9 เดือน	9 - 11.9 เดือน	>=12 เดือน	ไม่ทราบ	Unknown
	Total	Month	Months	Months	Months	Months	Months	Months	Months
ยอดรวมชาย	3,257	1,574	-	880	95	-	708	-	TOTAL
ไม่มีการศึกษา	2,057	955	-	394	-	-	708	-	MALE
ต่ำกว่าประถมศึกษา	-	-	-	-	-	-	-	-	No education
ประถมศึกษา	189	189	-	-	-	-	-	-	Less than Elementary
มัธยมศึกษาตอนต้น	1,363	654	-	-	-	708	-	-	Elementary
มัธยมศึกษาตอนปลาย	-	-	-	-	-	-	-	-	Lower Secondary
สายสามัญ	-	-	-	-	-	-	-	-	Upper Secondary Level
สายอาชีพศึกษา	-	-	-	-	-	-	-	-	General/Academic
สายวิชาการศึกษา	-	-	-	-	-	-	-	-	Vocational
อุดมศึกษา	506	113	-	394	-	-	-	-	Teacher Training
สาขาวิชาการ	506	113	-	394	-	-	-	-	Higher Level
สาขาวิชาชีพ	-	-	-	-	-	-	-	-	Academic
สาขาวิชาการศึกษา	-	-	-	-	-	-	-	-	Higher Technical Education
อื่นๆ 1/	-	-	-	-	-	-	-	-	Teacher Training
ไม่ทราบ	-	-	-	-	-	-	-	-	Others 1/
หญิง	1,200	619	-	486	95	-	-	-	Unknown
ไม่มีการศึกษา	-	-	-	-	-	-	-	-	FEMALE
ต่ำกว่าประถมศึกษา	-	-	-	-	-	-	-	-	No education
ประถมศึกษา	60	60	-	-	-	-	-	-	Less than Elementary
มัธยมศึกษาตอนต้น	-	-	-	-	-	-	-	-	Elementary
มัธยมศึกษาตอนปลาย	-	-	-	-	-	-	-	-	Lower Secondary
สายสามัญ	-	-	-	-	-	-	-	-	Upper Secondary Level
สายอาชีพศึกษา	-	-	-	-	-	-	-	-	General/Academic
สายวิชาการศึกษา	-	-	-	-	-	-	-	-	Vocational
อุดมศึกษา	1,140	559	-	486	95	-	-	-	Teacher Training
สาขาวิชาการ	832	559	-	179	95	-	-	-	Higher Level
สาขาวิชาชีพ	308	-	-	308	-	-	-	-	Academic
สาขาวิชาการศึกษา	-	-	-	-	-	-	-	-	Higher Technical Education
อื่นๆ 1/	-	-	-	-	-	-	-	-	Teacher Training
ไม่ทราบ	-	-	-	-	-	-	-	-	Others 1/
	-	-	-	-	-	-	-	-	Unknown

1/ รวมอาชีพระยะสั้น Including Short Course Vocational

ตารางที่ 13 จำนวนผู้ว่างงาน ที่หางานทำ จำแนกตามระยะเวลาที่หางานทำ ระดับการศึกษาที่สำเร็จ เพศ และเขตการปกครอง ภาคใต้ (ต่อ)

TABLE 13 UNEMPLOYED PERSONS, SEEKING JOB BY DURATION OF SEEKING JOB, LEVEL OF EDUCATIONAL ATTAINMENT, SEX AND AREA, SOUTHERN REGION (Contd.)

ไตรมาสที่ 4/2555 : Quarter 4/2012

หน่วยเป็นคน : Person

นอกเขตเทศบาล NON-MUNICIPAL AREA

ระดับการศึกษาที่สำเร็จ	รวม	ระยะเวลาที่หางานทำ Duration of seeking job						LEVEL OF EDUCATIONAL ATTAINMENT	
		< 1 เดือน	1 - 2.9 เดือน	3 - 5.9 เดือน	6 - 8.9 เดือน	9 - 11.9 เดือน	>=12 เดือน	ไม่ทราบ	Unknown
Total	Month	Months	Months	Months	Months	Months	Months	Months	Months
ยอดรวม	4,668	3,262	564	380	-	-	461	-	TOTAL
ชาย	1,542	969	112	-	-	-	461	-	MALE
ไม่มีการศึกษา	-	-	-	-	-	-	-	-	No education
ต่ำกว่าประถมศึกษา	112	-	112	-	-	-	-	-	Less than Elementary
ประถมศึกษา	461	-	-	-	-	-	461	-	Elementary
มัธยมศึกษาตอนต้น	-	-	-	-	-	-	-	-	Lower Secondary
มัธยมศึกษาตอนปลาย	-	-	-	-	-	-	-	-	Upper Secondary Level
สายสามัญ	-	-	-	-	-	-	-	-	General/Academic
สายอาชีพศึกษา	-	-	-	-	-	-	-	-	Vocational
สายวิชาการศึกษา	-	-	-	-	-	-	-	-	Teacher Training
อุดมศึกษา	969	969	-	-	-	-	-	-	Higher Level
สายวิชาการ	-	-	-	-	-	-	-	-	Academic
สายวิชาชีพ	969	969	-	-	-	-	-	-	Higher Technical Education
สายวิชาการศึกษา	-	-	-	-	-	-	-	-	Teacher Training
อื่นๆ ^{1/}	-	-	-	-	-	-	-	-	Others ^{1/}
ไม่ทราบ	-	-	-	-	-	-	-	-	Unknown
หญิง	3,125	2,293	452	380	-	-	-	-	FEMALE
ไม่มีการศึกษา	-	-	-	-	-	-	-	-	No education
ต่ำกว่าประถมศึกษา	-	-	-	-	-	-	-	-	Less than Elementary
ประถมศึกษา	380	380	-	-	-	-	-	-	Elementary
มัธยมศึกษาตอนต้น	78	-	78	-	-	-	-	-	Lower Secondary
มัธยมศึกษาตอนปลาย	1,913	1,913	-	-	-	-	-	-	Upper Secondary Level
สายสามัญ	1,913	1,913	-	-	-	-	-	-	General/Academic
สายอาชีพศึกษา	-	-	-	-	-	-	-	-	Vocational
สายวิชาการศึกษา	-	-	-	-	-	-	-	-	Teacher Training
อุดมศึกษา	754	-	374	380	-	-	-	-	Higher Level
สายวิชาการ	754	-	374	380	-	-	-	-	Academic
สายวิชาชีพ	-	-	-	-	-	-	-	-	Higher Technical Education
สายวิชาการศึกษา	-	-	-	-	-	-	-	-	Teacher Training
อื่นๆ ^{1/}	-	-	-	-	-	-	-	-	Others ^{1/}
ไม่ทราบ	-	-	-	-	-	-	-	-	Unknown

1/ รวมอาชีพระยะสั้น Including Short Course Vocational

ตารางที่ 14 จำนวนผู้ว่างงาน ที่เคยทำงานมาก่อน จำแนกตามอาชีพที่ทำงานครั้งสุดท้าย อุตสาหกรรมที่ทำงานครั้งสุดท้าย ภาคใต้
TABLE 14 UNEMPLOYED PERSONS, EVER WORKED BY LAST OCCUPATION, LAST INDUSTRY, SOUTHERN REGION

ไตรมาสที่ 4/2555 : Quarter 4/2012

หน่วยเป็นคน : Person

อาชีพที่ทำงานครั้งสุดท้าย	อุตสาหกรรมที่ทำงานครั้งสุดท้าย													TOTAL	Last Occupation
	เกษตรกรรม การปศุสัตว์ และประมง	เหมืองแร่ และเหมืองหิน	การผลิต Manufac- turing	ไฟฟ้า ก๊าซ ไอน้ำระบบปรับอากาศ	การซ่อมบำรุง Water supply sewerage, waste	การก่อสร้าง Construction	การขนส่ง การขนส่งทางบก การขนส่งทางน้ำ การขนส่งทางอากาศ	การขนส่ง และ สถานที่เก็บสินค้า Transportation and storage	ที่พักแรมและ บริการด้านอาหาร Accommodation and food service	ข้อมูลข่าวสาร และการสื่อสาร Information and communication	กิจกรรมการเงินและ การประกันภัย Financial Intermediation	LAST OCCUPATION			
ยอดรวม	1,195	-	2,543	-	-	768	-	1,369	-	981	405	60	60	TOTAL	
1. ผู้ปฏิบัติงานหลาย และผู้จัดการ	-	-	538	-	-	189	-	20	-	-	-	-	-	1. Legislators, senior officials and managers	
2. ผู้ประกอบวิชาชีพด้านต่างๆ	-	-	-	-	-	-	-	-	-	-	-	-	-	2. Professionals	
3. ผู้ประกอบวิชาชีพด้านเทคนิคสาขาต่างๆ และอาชีพที่เกี่ยวข้อง	-	-	-	-	-	-	-	-	-	-	-	60	60	3. Technicians and associate professionals	
4. เสมียน	-	-	-	-	-	-	-	141	-	-	371	-	-	4. Clerks	
5. พนักงานบริการและพนักงานร้านค้า และตลาด	-	-	524	-	-	-	-	608	-	490	-	-	-	5. Service workers and shop and market sales workers	
6. ผู้ปฏิบัติงานที่มีฝีมือในด้านการเกษตร และการประมง	208	-	-	-	-	-	-	191	-	-	-	-	-	6. Skilled agricultural and fishery workers	
7. ผู้ปฏิบัติงานด้านคมนาคมและการทางมีเรือ และธุรกิจการค้าที่เกี่ยวข้อง	-	-	1,019	-	-	258	-	-	-	-	34	-	-	7. Craft and related trades workers	
8. ผู้ปฏิบัติการโรงงานและเครื่องจักร และผู้ปฏิบัติงานด้านการประกอบ	-	-	-	-	-	-	-	410	-	362	-	-	-	8. Plant and machine operators and assemblers	
9. อาชีพขั้นพื้นฐานต่างๆ ในด้านการขาย และการให้บริการ	987	-	461	-	-	322	-	-	-	129	-	-	-	9. Elementary occupations	
10. คนงานซึ่งมิได้จัดแนกไว้ในหมวดอื่น	-	-	-	-	-	-	-	-	-	-	-	-	-	10. Workers not classifiable by occupation	

ตารางที่ 14 จำนวนผู้ว่างงานที่เคยทำงานมาก่อน จำนวนตามอาชีพที่ทำงานครั้งสุดท้าย อุตสาหกรรมที่ทำงานครั้งสุดท้าย ภาคใต้ (ต่อ)
TABLE 14. UNEMPLOYED PERSONS, EVER WORKED BY LAST OCCUPATION, LAST INDUSTRY, SOUTHERN REGION (Contd.)

อาชีพที่ทำงานครั้งสุดท้าย	อุตสาหกรรมที่ทำงานครั้งสุดท้าย (ต่อ) Last Industry (Contd.)										รวมเป็นต้น : Person
	กิจกรรม อสังหาริมทรัพย์ Real estate activities	กิจกรรมทางวิชาชีพ วิทยาศาสตร์และเทคนิค Professional, scientific and technical activities	การบริหารสนับสนุน และป้องกันประเทศ Administrative and support service activities	การบริหารราชการ และป้องกันประเทศ Public administration and defence	การศึกษา Education	กิจกรรมสุขภาพ และนันทนาการ Health and social work and entertainment	บริการด้านอื่นๆ Other service	งานในครัวเรือนส่วนบุคคล Activities of household	กิจกรรมขององค์กร Extra-territorial	ไม่ทราบ Unknown	
ยอดรวม	-	649	241	1,557	433	1,452	68	1,195	-	-	TOTAL
1. ผู้บัญญัติกฎหมาย ข้าราชการระดับอาวุโสและผู้จัดการ	-	-	-	-	-	-	-	-	-	-	1. Legislators, senior officials and managers
2. ผู้ประกอบวิชาชีพด้านต่างๆ	-	-	-	60	433	-	-	-	-	-	2. Professionals
3. ผู้ประกอบวิชาชีพด้านเทคนิคสาขาต่างๆ และอาชีพที่เกี่ยวข้อง	-	-	-	-	-	-	-	-	-	-	3. Technicians and associate professionals
4. เสมียน	-	470	241	387	-	-	-	-	-	-	4. Clerks
5. พนักงานบริการและพนักงานในร้านค้าและตลาด	-	-	-	-	-	1,452	-	-	-	-	5. Service workers and shop and market sales workers
6. ผู้ปฏิบัติงานที่มีฝีมือในด้านการเกษตรและการประมง	-	-	-	-	-	-	-	-	-	-	6. Skilled agricultural and fishery workers
7. ผู้ปฏิบัติงานด้านความสามารถทางฝีมือและธุรกิจการค้าที่เกี่ยวข้อง	-	-	-	1,110	-	-	-	541	-	-	7. Craft and related trades workers
8. ผู้ปฏิบัติการโรงงานและเครื่องจักรและผู้ปฏิบัติงานด้านการประกอบ	-	-	-	-	-	-	-	-	-	-	8. Plant and machine operators and assemblers
9. อาชีพขั้นพื้นฐานต่างๆ ในด้านการขายและการให้บริการ	-	179	-	-	-	-	68	654	-	-	9. Elementary occupations
10. คนงานซึ่งไม่ได้จำแนกไว้ในหมวดอื่น	-	-	-	-	-	-	-	-	-	-	10. Workers not classifiable by occupation

ตารางที่ 14 จำนวนผู้ว่างงาน ที่เคยทำงานมาก่อน จำแนกตามอาชีพที่ทำงานครั้งสุดท้าย อุตสาหกรรมที่ทำงานครั้งสุดท้าย และเพศ ภาคใต้ (ต่อ)
TABLE 14 UNEMPLOYED PERSONS, EVER WORKED BY LAST OCCUPATION, LAST INDUSTRY AND SEX, SOUTHERN REGION (Contd.)

อาชีพที่ทำงานครั้งสุดท้าย Last Occupation	อุตสาหกรรมที่ทำงานครั้งสุดท้าย (ต่อ) Last Industry (Contd.)										ไม่ทราบ Unknown	LAST OCCUPATION
	กิจกรรม อสังหาริมทรัพย์ Real estate activities	กิจกรรมทางวิชาชีพ วิทย์และเทคโนโลยี Professional/scientific technical activities	การบริหารงาน และให้บริการ Administrative and support service activities	การบริหารราชการ ป้องกันประเทศ Public admin- istration defence	การศึกษา Education	กิจกรรมด้านสุขภาพ งานสังคมและสาระ Health and social work	ศิลปะ ความบันเทิง และนันทนาการ Art, entertainment	บริการด้านอื่นๆ Other service	งานในครัวเรือน ส่วนบุคคล Activities of household	กิจกรรมของ องค์กร Extra- territorial		
ชาย				1,110			68	1,195				MALE
1. ผู้ปฏิบัติงานแบบชั่วคราวระดับอาวุโสและผู้จัดการ	-	-	-	-	-	-	-	-	-	-	-	1. Legislators, senior officials and managers
2. ผู้ประกอบวิชาชีพชั้นสูงที่ต่างกัน	-	-	-	-	-	-	-	-	-	-	-	2. Professionals
3. ผู้ประกอบวิชาชีพชั้นกลางสาขาต่างๆ และอาชีพที่เกี่ยวข้อง	-	-	-	-	-	-	-	-	-	-	-	3. Technicians and associate professionals
4. เสมียน	-	-	-	-	-	-	-	-	-	-	-	4. Clerks
5. พนักงานบริการและพนักงานรับสินค้าและตลาด	-	-	-	-	-	-	-	-	-	-	-	5. Service workers and shop and market sales workers
6. ผู้ปฏิบัติงานที่มีฝีมือในด้านการเกษตรและการประมง	-	-	-	-	-	-	-	-	-	-	-	6. Skilled agricultural and fishery workers
7. ผู้ปฏิบัติงานด้านความชำนาญทางฝีมือและอุตสาหกรรมที่เกี่ยวข้อง	-	-	1,110	-	-	-	-	541	-	-	-	7. Craft and related trades workers
8. ผู้ปฏิบัติการโรงงานและเครื่องจักรและผู้ปฏิบัติงานด้านการประกอบและผู้ปฏิบัติงานด้านเทคนิคสาขาต่างๆ	-	-	-	-	-	-	-	-	-	-	-	8. Plant and machine operators and assemblers
9. อาชีพอื่นที่อยู่นอกสาขา ในด้านการขายและการให้บริการ	-	-	-	-	-	-	-	68	-	-	-	9. Elementary occupations
10. คนงานซึ่งมิได้จำแนกไว้ในหมวดอื่น	-	-	-	-	-	-	-	-	-	-	-	10. Workers not classifiable by occupation
หญิง												FEMALE
1. ผู้ปฏิบัติงานแบบชั่วคราวระดับอาวุโสและผู้จัดการ	-	649	241	447	433	1,452	-	-	-	-	-	1. Legislators, senior officials and managers
2. ผู้ประกอบวิชาชีพชั้นสูงที่ต่างกัน	-	-	-	60	433	-	-	-	-	-	-	2. Professionals
3. ผู้ประกอบวิชาชีพชั้นกลางเทคนิคสาขาต่างๆ และอาชีพที่เกี่ยวข้อง	-	-	-	-	-	-	-	-	-	-	-	3. Technicians and associate professionals
4. เสมียน	-	470	241	387	-	-	-	-	-	-	-	4. Clerks
5. พนักงานบริการและพนักงานรับสินค้าและตลาด	-	-	-	-	-	1,452	-	-	-	-	-	5. Service workers and shop and market sales workers
6. ผู้ปฏิบัติงานที่มีฝีมือในด้านการเกษตรและการประมง	-	-	-	-	-	-	-	-	-	-	-	6. Skilled agricultural and fishery workers
7. ผู้ปฏิบัติงานด้านความชำนาญทางฝีมือและธุรกิจการค้าที่เกี่ยวข้อง	-	-	-	-	-	-	-	-	-	-	-	7. Craft and related trades workers
8. ผู้ปฏิบัติการโรงงานและเครื่องจักรและผู้ปฏิบัติงานด้านการประกอบและอาชีพอื่นที่อยู่นอกสาขา ในด้านการขายและการให้บริการ	-	179	-	-	-	-	-	-	-	-	-	8. Plant and machine operators and assemblers
9. อาชีพอื่นที่อยู่นอกสาขา ในด้านการขายและการให้บริการ	-	-	-	-	-	-	-	-	-	-	-	9. Elementary occupations
10. คนงานซึ่งมิได้จำแนกไว้ในหมวดอื่น	-	-	-	-	-	-	-	-	-	-	-	10. Workers not classifiable by occupation

ตารางที่ 14 จำนวนผู้ว่างงานที่เคยทำงานมาก่อน จำแนกตามอาชีพที่ครั้งสุดท้าย อุตสาหกรรมที่ครั้งสุดท้าย เพศ และเขตการปกครอง ภาคใต้ (ต่อ)

TABLE 14 UNEMPLOYED PERSONS, EVER WORKED BY LAST OCCUPATION, LAST INDUSTRY SEX AND AREA, SOUTHERN REGION (Contd.)

อาชีพที่ครั้งสุดท้าย	อุตสาหกรรมที่ครั้งสุดท้าย														LAST OCCUPATION
	ในเขตเทศบาล MUNICIPAL AREA														
	รวม	เกษตรกรรม การปศุสัตว์ และการประมง	การทำเหมืองแร่ และเหมืองหิน	การผลิตไฟฟ้า ก๊าซ ไอน้ำระบบรับอากาศ	การจำหน่ายน้ำ ประปา	การก่อสร้าง และประปา	การก่อสร้าง และประปา	การขนส่ง และการขนส่ง	การขนส่ง และการขนส่ง	การขนส่ง และการขนส่ง	การขนส่ง และการขนส่ง	การขนส่ง และการขนส่ง	การขนส่ง และการขนส่ง	การขนส่ง และการขนส่ง	
รวม	4,053	321	-	-	-	446	1,179	-	286	34	60	TOTAL			
ชาย	2,175	52	-	-	-	446	430	-	18	34	-	MALE			
1. ผู้ปฏิบัติงานขาย และผู้จัดการ	209	-	-	-	-	189	20	-	-	-	-	1. Legislators, senior officials and managers			
2. ผู้ประกอบวิชาชีพ ชั้นต้นต่าง ๆ	-	-	-	-	-	-	-	-	-	-	-	2. Professionals			
3. ผู้ประกอบวิชาชีพ ด้านเทคนิคสาขาต่าง ๆ	-	-	-	-	-	-	-	-	-	-	-	3. Technicians and associate professionals			
และอาชีพที่เกี่ยวข้อง	-	-	-	-	-	-	-	-	-	-	-				
4. เสมียน	-	-	-	-	-	-	-	-	-	-	-	4. Clerks			
5. พนักงานบริการ และพนักงานในร้านค้า และตลาด	18	-	-	-	-	-	-	-	18	-	-	5. Service workers and shop and market sales workers			
6. ผู้ปฏิบัติงานที่มี ฝีมือในด้านการเกษตร และการประมง	-	-	-	-	-	-	-	-	-	-	-	6. Skilled agricultural and fishery workers			
7. ผู้ปฏิบัติงานด้าน ความสามารถที่มี เฉพาะกิจการค้าที่เกี่ยวข้อง	833	-	-	-	-	258	-	-	-	34	-	7. Craft and related trades workers			
8. ผู้ปฏิบัติงาน โรงงานและเครื่องจักร และผู้ปฏิบัติงานด้านการประกอบ	410	-	-	-	-	-	410	-	-	-	-	8. Plant and machine operators and assemblers			
9. อาชีพอื่นที่ ฐานต่างๆ ในด้านการขาย และการให้บริการ	706	52	-	-	-	-	-	-	-	-	-	9. Elementary occupations			
10. คนงานซึ่ง ไม่ได้จำแนกไว้ในหมวดอื่น	-	-	-	-	-	-	-	-	-	-	-	10. Workers not classifiable by occupator			

ตารางที่ 14 จำนวนผู้ว่างงาน ที่เคยทำงานมาก่อน จำนวนตามอาชีพที่ครั้งสุดท้าย อุตสาหกรรมที่ครั้งสุดท้าย เพศ และเขตการปกครอง ภาคใต้ (ต่อ)

TABLE 14 UNEMPLOYED PERSONS, EVER WORKED BY LAST OCCUPATION, LAST INDUSTRY SEX AND AREA, SOUTHERN REGION (Contd.)

อาชีพที่ครั้งสุดท้าย	อุตสาหกรรมที่ครั้งสุดท้าย														LAST OCCUPATION			
	รวม	Last Industry																
		เกษตรกรรม การปศุสัตว์ และการประมง	เหมืองแร่ และเหมืองหิน	การทำ เหมืองแร่	การผลิต ไฟฟ้า ก๊าซ ไอน้ำระบบรับ อากาศ	การก่อสร้าง และประปา	การซ่อมแซม น้ำประปา	การก่อสร้าง และประปา	การก่อสร้าง และประปา	การก่อสร้าง และประปา	การก่อสร้าง และประปา	การก่อสร้าง และประปา	การก่อสร้าง และประปา	การก่อสร้าง และประปา		การก่อสร้าง และประปา	ที่พักแรมและ บริการด้านอาหาร	ข้อมูลข่าวสาร และการสื่อสาร
Total	Agriculture	Mining	Manufacturing	Electricity	Construction	Water supply	Construction	Transport, storage	Transport, storage	Transport, storage	Transport, storage	Transport, storage	Transport, storage	Accommodation	Information	Intermediation	Financial	
หญิง	1,878	269	-	-	-	-	-	-	-	-	-	-	-	-	-	-	60	FEMALE
1. ผู้ปฏิบัติงานนอก และผู้จัดการ	-	-	-	-	-	-	-	-	-	-	-	-	-	-	-	-	-	1. Legislators, senior officials and managers
2. ผู้ประกอบวิชาชีพด้านต่างๆ	113	-	-	-	-	-	-	-	-	-	-	-	-	-	-	-	-	2. Professionals
3. ผู้ประกอบวิชาชีพด้านเทคนิคสาขาต่างๆ และอาชีพที่เกี่ยวข้อง	60	-	-	-	-	-	-	-	-	-	-	-	-	-	-	-	60	3. Technicians and associate professionals
4. เสมียน	381	-	-	-	-	-	-	-	-	-	-	-	-	-	-	-	-	4. Clerks
5. พนักงานบริการและพนักงานในร้านค้า และตลาด	813	-	-	-	-	-	-	-	-	-	-	-	-	-	-	-	-	5. Service workers and shop and market sales workers
6. ผู้ปฏิบัติงานที่มีชื่อในด้านการเกษตร และการประมง	208	208	-	-	-	-	-	-	-	-	-	-	-	-	-	-	-	6. Skilled agricultural and fishery workers
7. ผู้ปฏิบัติงานด้านความสามารถทางฝีมือ และธุรกิจการค้าที่เกี่ยวข้อง	-	-	-	-	-	-	-	-	-	-	-	-	-	-	-	-	-	7. Craft and related trades workers
8. ผู้ปฏิบัติการโรงงานและเครื่องจักร และผู้ปฏิบัติงานด้านการประกอบ	-	-	-	-	-	-	-	-	-	-	-	-	-	-	-	-	-	8. Plant and machine operators and assemblers
9. อาชีพขั้นพื้นฐานต่างๆ ในด้านการขาย และการให้บริการ	303	61	-	-	-	-	-	-	-	-	-	-	-	-	-	-	63	9. Elementary occupations
10. คนงานซึ่งมีได้จำแนกไว้ในหมวดอื่น	-	-	-	-	-	-	-	-	-	-	-	-	-	-	-	-	-	10. Workers not classifiable by occupation

ตารางที่ 14 จำนวนผู้ว่างงานที่เคยทำงานมาก่อน จำแนกตามอาชีพที่ทำครั้งสุดท้าย อุตสาหกรรมที่ทำครั้งสุดท้าย เพศ และเขตการปกครอง ภาคใต้ (ต่อ)

TABLE 14 UNEMPLOYED PERSONS, EVER WORKED BY LAST OCCUPATION, LAST INDUSTRY, SEX AND AREA, SOUTHERN REGION (Contd.)

อาชีพที่ทำครั้งสุดท้าย	ในเขตเทศบาล MUNICIPAL AREA											ทั้งหมด : Person
	อุตสาหกรรมที่ทำครั้งสุดท้าย (ต่อ) Last Industry (Contd.)											
	กิจกรรม อสังหาริมทรัพย์ Real estate activities	กิจกรรมทางวิชาชีพ วิทย์และเทคโนโลยี Professional, scientific technical activities	การบริหารสนับสนุน และป้องกันประเทศ Administrative and support-service activities	การบริหารราชการ ป้องกันประเทศ Public admin- istration defence	การศึกษา Education	กิจกรรมด้านสุขภาพ งานสังคมสงเคราะห์ Health and social work	ศิลปะ ความบันเทิง และนันทนาการ Art, entertainment	บริการด้านอื่นๆ Other service	งานในครัวเรือน ส่วนบุคคล Activities of household	กิจกรรมของ องค์กร Extra- territorial	ไม่ทราบ Unknown	
ขอรรม	-	179	241	60	53	-	-	1,195	-	-	-	TOTAL
ชาย	-	-	-	-	-	-	-	1,195	-	-	-	MALE
1. ผู้ปฏิบัติงานขาย ข้าราชการระดับอาวุโส และผู้จัดการ	-	-	-	-	-	-	-	-	-	-	-	1. Legislators, senior officials and managers
2. ผู้ประกอบวิชาชีพขั้นต้นต่างๆ	-	-	-	-	-	-	-	-	-	-	-	2. Professionals
3. ผู้ประกอบวิชาชีพด้านเทคนิคสาขาต่างๆ และอาชีพที่เกี่ยวข้อง	-	-	-	-	-	-	-	-	-	-	-	3. Technicians and associate professionals
4. เสมียน	-	-	-	-	-	-	-	-	-	-	-	4. Clerks
5. พนักงานบริการและพนักงานในร้านค้า และตลาด	-	-	-	-	-	-	-	-	-	-	-	5. Service workers and shop and market sales workers
6. ผู้ปฏิบัติงานที่มีฝีมือในด้านการเกษตร และการประมง	-	-	-	-	-	-	-	-	-	-	-	6. Skilled agricultural and fishery workers
7. ผู้ปฏิบัติงานด้านความสามารถทางฝีมือ และธุรกิจการค้าที่เกี่ยวข้อง	-	-	-	-	-	-	-	541	-	-	-	7. Craft and related trades workers
8. ผู้ปฏิบัติการโรงงานและเครื่องจักร และผู้ปฏิบัติงานด้านการประกอบ	-	-	-	-	-	-	-	-	-	-	-	8. Plant and machine operators and assemblers
9. อาชีพขั้นพื้นฐานต่างๆ ในด้านการขาย และการให้บริการ	-	-	-	-	-	-	-	654	-	-	-	9. Elementary occupations
10. คนงานซึ่งมิได้จำแนกไว้ในหมวดอื่น	-	-	-	-	-	-	-	-	-	-	-	10. Workers not classifiable by occupation

ตารางที่ 14 จำนวนผู้ว่างงานที่เคยทำงานมาก่อน จำแนกตามอาชีพที่ทำครั้งสุดท้าย อุตสาหกรรมที่ทำครั้งสุดท้าย เพศ และเขตการปกครอง ภาคใต้ (ต่อ)

TABLE 14 UNEMPLOYED PERSONS, EVER WORKED BY LAST OCCUPATION, LAST INDUSTRY, SEX AND AREA, SOUTHERN REGION (Contd.)

อาชีพที่ทำครั้งสุดท้าย	อุตสาหกรรมที่ทำครั้งสุดท้าย (ต่อ) Last Industry (Contd.)											LAST OCCUPATION			
	กิจกรรมอสังหาริมทรัพย์ Real estate activities	กิจกรรมทางวิชาชีพ วิทยาศาสตร์และเทคโนโลยี Professional, scientific and technical activities	การบริหารสนับสนุนและป้องกันประเทศ Administrative and support-service activities	การบริหารราชการป้องกันประเทศ Public administration	การศึกษา การศึกษา การศึกษา Health and social work	งานสังคมสงเคราะห์ และนันทนาการ Health and Art, entertainment	บริการด้านอื่นๆ Other service	งานในครัวเรือน Activities of household	กิจกรรมขององค์กร Extra-territorial	ไม่ทราบ Unknown					
หญิง	179	241	60	53											FEMALE
1. ผู้ปฏิบัติงานหมาย ตำรวจการระดมอาวุธปืนและผู้จัดการ	-	-	-	-	-	-	-	-	-	-	-	-	-	-	1. Legislators, senior officials and managers
2. ผู้ประกอบวิชาชีพด้านต่างๆ	-	-	60	53	-	-	-	-	-	-	-	-	-	-	2. Professionals
3. ผู้ประกอบวิชาชีพด้านเทคนิคสาขาต่างๆ และอาชีพที่เกี่ยวข้อง	-	-	-	-	-	-	-	-	-	-	-	-	-	-	3. Technicians and associate professionals
4. เสมียน	-	241	-	-	-	-	-	-	-	-	-	-	-	-	4. Clerks
5. พนักงานบริการและพนักงานร้านค้าและตลาด	-	-	-	-	-	-	-	-	-	-	-	-	-	-	5. Service workers and shop and market sales workers
6. ผู้ปฏิบัติงานที่มีชื่อในด้านการเกษตรและกรประมง	-	-	-	-	-	-	-	-	-	-	-	-	-	-	6. Skilled agricultural and fishery workers
7. ผู้ปฏิบัติงานด้านความสามารถทางฝีมือและธุรกิจการค้าที่เกี่ยวข้อง	-	-	-	-	-	-	-	-	-	-	-	-	-	-	7. Craft and related trades workers
8. ผู้ปฏิบัติการโรงงานและเครื่องจักรและผู้ปฏิบัติงานด้านการประกอบ	-	-	-	-	-	-	-	-	-	-	-	-	-	-	8. Plant and machine operators and assemblers
9. อาชีพขั้นพื้นฐานต่างๆ ในด้านการขายและการให้บริการ	179	-	-	-	-	-	-	-	-	-	-	-	-	-	9. Elementary occupations
10. คนงานซึ่งมิได้จำแนกไว้ในหมวดอื่น	-	-	-	-	-	-	-	-	-	-	-	-	-	-	10. Workers not classifiable by occupation

ตารางที่ 14 จำนวนผู้ว่างงาน ที่เคยทำงานมาก่อน จำนวนตามอาชีพที่ครั้งสุดท้าย อุตสาหกรรมที่ครั้งสุดท้าย เพศ และเขตภาคปกครอง ภาคใต้ (ต่อ)

TABLE 14 UNEEMPLOYED PERSONS, EVER WORKED BY LAST OCCUPATION, LAST INDUSTRY SEX AND AREA, SOUTHERN REGION (Contd.)

อาชีพที่ครั้งสุดท้าย	อุตสาหกรรมที่ครั้งสุดท้าย											LAST OCCUPATION	
	เขตเทศบาล NON-MUNICIPAL AREA												
	รวม	เกษตรกรรม การปศุสัตว์ และการประมง	การขุด เหมืองแร่ และเหมืองหิน	การผลิต ไฟฟ้า ก๊าซ ไอน้ำระบบปรับอากาศ	การซ่อมบำรุง ยานยนต์	การก่อสร้าง และประปา	การจำหน่าย การซ่อมแซม การขนส่ง	การขนส่ง การขนถ่าย การขนส่ง	การขนส่ง การขนถ่าย การขนส่ง	ที่พักแรมและ บริการด้านอาหาร	ข้อมูลข่าวสาร และการสื่อสาร		กิจกรรมการเงินและ การประกันภัย
Total	Agriculture	Mining	Manufacturing	Construction	Water supply	Transport, storage	Transport, storage	Transport, storage	and food service	and communication	intermediation		
หญิง	5,033	874	-	374	-	-	322	78	-	695	-	-	FEMALE
1. ผู้ปฏิบัติงานหลาย และผู้จัดการ	-	-	-	-	-	-	-	-	-	-	-	-	1. Legislator, senior officials and manage
2. ผู้ประกอบวิชาชีพต่างๆ	380	-	-	-	-	-	-	-	-	-	-	-	2. Professionals
3. ผู้ประกอบวิชาชีพด้านเทคนิคสาขาต่างๆ และอาชีพที่เกี่ยวข้อง	-	-	-	-	-	-	-	-	-	-	-	-	3. Technicians and associate professionals
4. เสมียน	858	-	-	-	-	-	-	-	-	-	-	-	4. Clerks
5. พนักงานบริการและพนักงานร้านค้า และตลาด	1,720	-	-	-	-	-	-	-	-	267	-	-	5. Service workers and shop and market sales workers
6. ผู้ปฏิบัติงานที่มีชื่อในด้านการเกษตร และการประมง	78	-	-	-	-	-	-	78	-	-	-	-	6. Skilled agricultural and fishery workers
7. ผู้ปฏิบัติงานด้านความสามารถทางฝีมือ และธุรกิจการค้าที่เกี่ยวข้อง	374	-	-	374	-	-	-	-	-	-	-	-	7. Craftsmen and related trades workers
8. ผู้ปฏิบัติการโรงงานและเครื่องจักร และผู้ปฏิบัติงานด้านการประกอบ	362	-	-	-	-	-	-	-	-	362	-	-	8. Plant and machine operators and assemblers
9. อาชีพขั้นพื้นฐานต่างๆ ในด้านกรเกษตร และการให้บริการ	1,262	874	-	-	-	-	322	-	-	-	-	-	9. Elementary occupations
10. คนงานซึ่งมีได้จำแนกไว้ในหมวดอื่น	-	-	-	-	-	-	-	-	-	-	-	-	10. Workers not classifiable by occupation

ตารางที่ 14 จำนวนผู้ว่างงาน ที่เคยทำงานมาก่อน จำแนกตามอาชีพที่ทำครั้งสุดท้าย อุตสาหกรรมที่ทำครั้งสุดท้าย เพศ และเขตการปกครอง ภาคใต้ (ต่อ)

TABLE 14 UNEMPLOYED PERSONS. EVER WORKED BY LAST OCCUPATION, LAST INDUSTRY, SEX AND AREA, SOUTHERN REGION (Contd.)

ไตรมาสที่ 4/2555 : Quarter 4/2012

นอกเขตเทศบาล NON-MUNICIPAL AREA

หน่วยเป็นหมื่น : Person

อาชีพที่ทำครั้งสุดท้าย	อุตสาหกรรมที่ทำครั้งสุดท้าย (ต่อ) Last Industry (Contd.)										LAST OCCUPATION	
	กิจกรรมอสังหาริมทรัพย์ Real estate activities	กิจกรรมทางวิชาชีพ วิชาชีพและเทคนิค Professional, scientific technical activities	การบริหารสนับสนุน และเชิงปฏิบัติ Administrative and support activities	การบริหารราชการ และป้องกันประเทศ Public administration and defence	การศึกษา Education	งานสังคมสงเคราะห์ Health and social work	ศิลปะ ความบันเทิง และนันทนาการ Art, entertainment and recreation	บริการด้านอื่นๆ Other service	งานในครัวเรือน ส่วนบุคคล Activities of household	กิจกรรมขององค์กร Extra-territorial		ไม่ทราบ Unknown
ยอดรวม	-	470	-	1,497	380	1,452	68	-	-	-	-	TOTAL
ชาย	-	-	-	1,110	-	-	68	-	-	-	-	MALE
1. ผู้ปฏิบัติงานนายจ้างราชการระดับอาวุโสและผู้จัดการ	-	-	-	-	-	-	-	-	-	-	-	1. Legislators, senior officials and managers
2. ผู้ประกอบวิชาชีพชั้นต้นต่าง	-	-	-	-	-	-	-	-	-	-	-	2. Professionals
3. ผู้ประกอบวิชาชีพด้านเทคนิคสาขาต่างๆ	-	-	-	-	-	-	-	-	-	-	-	3. Technicians and associate professionals
และอาชีพที่เกี่ยวข้อง	-	-	-	-	-	-	-	-	-	-	-	professionals
4. เสมียน	-	-	-	-	-	-	-	-	-	-	-	4. Clerks
5. พนักงานบริการและพนักงานในร้านค้าและตลาด	-	-	-	-	-	-	-	-	-	-	-	5. Service workers and shop and market sales workers
6. ผู้ปฏิบัติงานที่มีฝีมือในด้านการเกษตรและการประมง	-	-	-	-	-	-	-	-	-	-	-	6. Skilled agricultural and fishery workers
7. ผู้ปฏิบัติงานด้านความสามารถทางฝีมือและธุรกิจการค้าที่เกี่ยวข้อง	-	-	-	1,110	-	-	-	-	-	-	-	7. Craft and related trades workers
8. ผู้ปฏิบัติงานโรงงานและเครื่องจักรและผู้ปฏิบัติงานด้านการประกอบ	-	-	-	-	-	-	-	-	-	-	-	8. Plant and machine operators and assemblers
9. อาชีพขั้นพื้นฐานต่างๆ ในด้านการขายและการให้บริการ	-	-	-	-	-	-	68	-	-	-	-	9. Elementary occupations
10. คนงานซึ่งมิได้จำแนกไว้ในหมวดอื่น	-	-	-	-	-	-	-	-	-	-	-	10. Workers not classifiable by occupation

ตารางที่ 15 จำนวนลูกจ้าง จำนวนตามค่าจ้างเฉลี่ย ผลประโยชน์อื่น ๆ ที่ได้รับ อุตสาหกรรม และเพศ ภาคใต้
TABLE 15 EMPLOYEE BY AVERAGE WAGE, FRINGE BENEFIT, INDUSTRY AND SEX, SOUTHERN REGION

อุตสาหกรรม Industry	จำนวนลูกจ้าง Total Employee	ลูกจ้างที่ได้รับผลประโยชน์อื่น ๆ Employee Receive Fringe Benefit										INDUSTRY
		ค่าจ้างเฉลี่ย Average Wage		ได้รับเป็นเงิน In Cash		ได้รับเป็นสิ่งของ In Kind		ได้รับเป็นเงิน In Cash		ได้รับเป็นสิ่งของ In Kind		
		Wage	Bonus	ค่าเวลา Overtime	เงินอื่นๆ Other Income	อาหาร Food	เครื่องแต่งกาย Clothes	ที่อยู่อาศัย Housing	อื่นๆ Others	Food	Clothes	
ชาย	1,294.8	9,669.1	5.0	37.4	152.4	86.0	9.1	79.4	29.3	MALE		
1. เกษตรกรรม การป่าไม้ และการประมง	346.5	6,037.3	0.4	0.4	14.9	13.1	0.4	23.4	10.1	1.1. Agriculture, forestry and fishing		
2. การทำเหมืองแร่ และเหมืองหิน	10.6	34,502.9	-	1.0	0.1	2.0	-	0.4	-	2. Mining and quarrying		
3. การผลิต	94.0	8,940.2	0.6	9.1	7.2	6.1	0.7	9.2	-	3. Manufacturing		
4. ไฟฟ้า ก๊าซ ไอน้ำ และระบบปรับอากาศ	12.5	20,883.6	-	2.3	2.4	-	0.3	2.4	0.8	4. Electricity, gas, steam and air conditioning supply		
5. การจัดหา น้ำ การจัดการ และการบำบัดน้ำเสีย ของเสีย และสิ่งปฏิกูล	7.5	13,370.0	0.3	0.3	-	-	1.6	0.4	-	5. Water supply, sewerage, waste management and remediation activities		
6. การก่อสร้าง	239.7	7,545.8	0.7	4.0	4.2	9.9	0.8	7.0	13.3	6. Construction		
7. การขนส่ง และการขนส่งทางบก การขนส่งทางอากาศ การขนส่งทางน้ำ	201.9	8,751.5	0.3	3.5	18.8	21.4	1.6	5.2	3.5	7. Wholesale and retail trade; repair of motor vehicles and motorcycles		
8. การขนส่ง และสถานที่เก็บสินค้า	33.8	11,434.3	0.0	3.9	7.0	1.1	-	3.0	0.5	8. Transportation and storage		
9. ที่พักแรมและบริการด้านอาหาร	45.9	9,051.0	0.4	1.8	10.8	25.0	1.1	3.1	0.7	9. Accommodation and food service activities		
10. ข้อมูลข่าวสารและการสื่อสาร	7.2	19,751.2	-	1.5	1.5	0.1	-	0.1	-	10. Information and communication		
11. กิจกรรมทางการเงินและการประกันภัย	17.8	21,119.3	0.2	0.2	2.2	2.4	0.3	0.1	-	11. Financial and insurance activities		
12. กิจกรรมอสังหาริมทรัพย์	2.1	10,869.9	-	-	-	-	-	-	-	12. Real estate activities		
13. กิจกรรมทางวิชาชีพ วิทยาศาสตร์ และเทคนิค	7.0	9,112.5	-	-	0.8	0.6	-	0.6	-	13. Professional, scientific and technical activities		
14. กิจกรรมการบริหารและการบริการสนับสนุน	18.8	9,933.9	-	0.9	2.3	1.0	0.5	0.5	-	14. Administrative and support service activities		
15. การบริหารราชการ การป้องกันประเทศ การประกันสังคม	138.6	15,253.4	1.6	3.9	52.9	0.6	1.1	15.2	0.5	15. Public administration and defence; compulsory social security		
16. การศึกษา	64.5	17,592.8	0.3	1.3	17.9	0.8	-	7.1	-	16. Education		
17. กิจกรรมด้านสุขภาพและงานสังคมสงเคราะห์	21.2	12,862.8	-	3.3	6.1	0.1	0.7	1.1	-	17. Human health and social work activities		
18. ศิลปะ ความบันเทิง และนันทนาการ	7.3	9,769.3	0.2	-	3.1	0.7	-	0.7	-	18. Arts, entertainment and recreation		
19. กิจกรรมบริการด้านอื่น ๆ	16.8	5,297.1	-	0.1	0.2	0.6	-	-	-	19. Other service activities		
20. กิจกรรมจ้างงานในครัวเรือนส่วนบุคคล การผลิตสินค้าและบริการที่ขึ้นเองเพื่อใช้บริโภคในครัวเรือน	1.2	8,745.8	-	-	-	0.6	-	0.1	-	20. Activities of households as employers; undifferentiated goods and services-producing activities of households for own use		
21. กิจกรรมขององค์กรระหว่างประเทศ	0.1	8,000.0	-	-	-	-	-	-	-	21. Activities of extraterritorial organizations and bodies		
22. ไม่ทราบ	-	-	-	-	-	-	-	-	-	22. Unknown		
หญิง	966.8	9,431.8	5.5	49.4	139.4	102.5	4.9	47.2	16.6	FEMALE		
1. เกษตรกรรม การป่าไม้ และการประมง	240.9	5,489.7	-	-	9.5	2.5	0.4	8.0	6.4	1.1. Agriculture, forestry and fishing		
2. การทำเหมืองแร่ และเหมืองหิน	2.7	21,817.6	-	-	-	0.8	0.4	1.1	0.4	2. Mining and quarrying		
3. การผลิต	111.3	6,203.8	0.1	9.9	6.1	6.3	0.8	2.4	2.2	3. Manufacturing		
4. ไฟฟ้า ก๊าซ ไอน้ำ และระบบปรับอากาศ	2.4	13,139.4	-	-	0.2	0.3	-	-	-	4. Electricity, gas, steam and air conditioning supply		
5. การจัดหา น้ำ การจัดการ และการบำบัดน้ำเสีย ของเสีย และสิ่งปฏิกูล	0.7	10,147.0	-	0.3	-	-	-	-	-	5. Water supply, sewerage, waste management and remediation activities		
6. การก่อสร้าง	32.5	6,502.6	-	0.2	1.2	0.9	0.4	2.7	5.0	6. Construction		
7. การขนส่ง และการขนส่งทางบก การขนส่งทางอากาศ การขนส่งทางน้ำ	136.0	8,310.8	1.9	6.6	12.7	10.9	0.7	3.2	0.2	7. Wholesale and retail trade; repair of motor vehicles and motorcycles		
8. การขนส่ง และสถานที่เก็บสินค้า	5.1	10,414.3	-	-	0.6	0.0	-	0.3	-	8. Transportation and storage		
9. ที่พักแรมและบริการด้านอาหาร	101.1	7,312.5	1.1	2.3	28.6	61.5	1.1	2.8	2.2	9. Accommodation and food service activities		
10. ข้อมูลข่าวสารและการสื่อสาร	2.8	18,961.8	-	0.5	0.4	-	-	-	-	10. Information and communication		
11. กิจกรรมทางการเงินและการประกันภัย	22.5	21,509.6	0.6	0.4	1.9	2.6	-	0.1	-	11. Financial and insurance activities		
12. กิจกรรมอสังหาริมทรัพย์	1.4	11,658.1	-	-	0.2	0.1	-	0.1	-	12. Real estate activities		
13. กิจกรรมทางวิชาชีพ วิทยาศาสตร์ และเทคนิค	5.3	11,104.9	-	0.1	0.9	0.1	-	0.8	-	13. Professional, scientific and technical activities		
14. กิจกรรมการบริหารและการบริการสนับสนุน	9.6	10,270.7	-	0.1	1.8	0.1	0.2	0.4	-	14. Administrative and support service activities		
15. การบริหารราชการ การป้องกันประเทศ การประกันสังคม	74.0	13,871.3	1.4	1.5	14.8	0.1	0.1	4.2	-	15. Public administration and defence; compulsory social security		
16. การศึกษา	114.1	17,017.1	0.4	1.9	36.4	5.2	0.4	5.4	0.2	16. Education		
17. กิจกรรมด้านสุขภาพและงานสังคมสงเคราะห์	69.1	14,000.5	-	25.5	21.9	1.3	0.3	10.5	-	17. Human health and social work activities		
18. ศิลปะ ความบันเทิง และนันทนาการ	4.9	7,975.6	0.1	0.1	0.9	0.2	-	-	-	18. Arts, entertainment and recreation		
19. กิจกรรมบริการด้านอื่น ๆ	17.8	6,300.0	0.1	0.0	1.0	3.2	-	1.5	-	19. Other service activities		
20. กิจกรรมจ้างงานในครัวเรือนส่วนบุคคล การผลิตสินค้าและบริการที่ขึ้นเองเพื่อใช้บริโภคในครัวเรือน	12.5	6,082.3	-	-	0.4	6.5	0.1	3.5	-	20. Activities of households as employers; undifferentiated goods and services-producing activities of households for own use		
21. กิจกรรมขององค์กรระหว่างประเทศ	-	-	-	-	-	-	-	-	-	21. Activities of extraterritorial organizations and bodies		
22. ไม่ทราบ	-	-	-	-	-	-	-	-	-	22. Unknown		

ตารางที่ 15 จำนวนลูกจ้าง จำแนกตามค่าจ้างเฉลี่ย แลประโยชน์อื่นๆ ที่ได้รับ อุตสาหกรรม เขต และเขตการปกครอง ภาคใต้ (ต่อ)
TABLE 15 EMPLOYEE BY AVERAGE WAGE, FRINGE BENEFIT, INDUSTRY, SEX AND AREA, SOUTHERN REGION (Contd.)

อุตสาหกรรม	จำนวนลูกจ้าง Total Employee	ในเขตเทศบาล MUNICIPAL AREA										INDUSTRY
		ค่าจ้างเฉลี่ย		ได้รับเป็นเงิน In Cash		ลูกจ้างที่ได้รับผลประโยชน์อื่นๆ		ได้รับเป็นสิ่งของ In Kind		อื่นๆ		
		Average Wage	โบนัส Bonus	ค่าล่วงเวลา Overtime	เงินอื่นๆ Other Income	อาหาร Food	เครื่องแต่งกาย Clothes	ที่อยู่อาศัย Housing	อื่นๆ Others	TOTAL	MALE	
ยอดรวม	704.8	12,668.6	4.6	35.3	128.4	84.0	8.7	54.8	9.3			
ชาย	389.2	12,965.4	2.0	17.8	64.4	36.3	5.5	35.0	6.4			
1. เกษตรกรรม การป่าไม้ และการประมง	33.8	7,193.1	0.1	-	1.7	5.2	-	1.0	0.2	1. Agriculture, forestry and fishing		
2. การทำเหมืองแร่ และเหมืองหิน	3.8	77,410.0	-	1.0	-	1.6	-	-	-	- 2. Mining and quarrying		
3. การผลิต	35.3	10,000.9	0.1	3.4	1.6	2.5	0.7	2.5	-	- 3. Manufacturing		
4. ไฟฟ้า ก๊าซ ไอน้ำและระบบปรับอากาศ	3.1	28,425.5	-	0.2	0.5	-	0.3	0.5	0.5	- 4. Electricity, gas, steam and air conditioning supply		
5. การจัดหา น้ำ การจัดการและการบำบัดน้ำเสีย ของเสีย และสิ่งปฏิกูล	2.3	13,986.1	0.3	0.3	-	-	1.6	0.4	0.4	- 5. Water supply, sewerage, waste management and remediation activities		
6. การก่อสร้าง	53.2	8,302.4	-	1.5	1.5	3.7	0.4	4.6	3.1	6. Construction		
7. การขายส่ง และการขายปลีก การซ่อมยานยนต์	86.4	9,762.1	0.2	1.9	9.6	6.0	1.1	3.6	1.5	7. Wholesale and retail trade; repair of motor vehicles and motorcycles		
8. การขนส่ง และสถานที่เก็บสินค้า	18.3	10,994.8	0.0	2.1	3.1	1.0	-	2.5	0.5	8. Transportation and storage		
9. ที่พักแรมและบริการด้านอาหาร	23.8	9,772.4	0.2	1.3	6.5	13.0	0.2	1.2	0.6	9. Accommodation and food service activities		
10. ข้อมูลข่าวสารและการสื่อสาร	3.0	25,949.0	-	-	0.4	0.1	-	0.1	-	- 10. Information and communication		
11. กิจกรรมทางการเงินและการประกันภัย	8.5	27,669.3	0.2	0.2	1.3	-	0.3	0.1	-	- 11. Financial and insurance activities		
12. กิจกรรมอสังหาริมทรัพย์	0.6	16,952.7	-	-	-	-	-	-	-	- 12. Real estate activities		
13. กิจกรรมทางวิชาชีพ วิทยาศาสตร์ และเทคนิค	3.2	9,441.8	-	-	0.2	0.6	-	-	-	- 13. Professional, scientific and technical activities		
14. กิจกรรมการบริหารและการสนับสนุน	7.5	11,044.8	-	0.5	1.5	0.8	0.5	0.5	-	- 14. Administrative and support service activities		
15. การบริหารราชการ การป้องกันประเทศ การประกันสังคม	63.2	18,167.9	0.4	2.6	24.1	0.3	0.3	13.6	0.5	15. Public administration and defence; compulsory social security		
16. การศึกษา	22.3	21,791.1	0.3	1.2	7.8	0.3	-	2.9	-	- 16. Education		
17. กิจกรรมด้านสุขภาพและงานสังคมสงเคราะห์	10.1	15,676.2	-	1.5	2.2	0.1	-	1.1	-	- 17. Human health and social work activities		
18. ศิลปะ ความบันเทิง และนันทนาการ	4.4	8,918.0	0.2	-	2.2	0.4	-	0.5	-	- 18. Arts, entertainment and recreation		
19. กิจกรรมบริการด้านอื่น ๆ	5.4	7,344.6	-	0.1	0.2	0.2	-	-	-	- 19. Other service activities		
20. กิจกรรมการจ้างงานในครัวเรือนส่วนบุคคล การผลิตสินค้าและบริการที่ตนเองเพื่อใช้ในครัวเรือน	1.1	8,728.8	-	-	-	0.5	-	-	-	- 20. Activities of households as employers; undifferentiated goods and services-producing activities of households for own use		
21. กิจกรรมขององค์การระหว่างประเทศ	0.1	8,000.0	-	-	-	-	-	-	-	- 21. Activities of extraterritorial organizations and bodies		
22. ไม่ทราบ	-	-	-	-	-	-	-	-	-	- 22. Unknown		

ไตรมาสที่ 4/2555 : Quarter 4/2012

หน่วยเป็นพัน : in Thousands

ตารางที่ 15 จำนวนลูกจ้าง จำแนกตามค่าจ้างเฉลี่ย ผลประโยชน์อื่น ๆ ที่ได้รับ อุตสาหกรรม เขต และเขตการปกครอง ภาคใต้ (ต่อ)
TABLE 15 EMPLOYEE BY AVERAGE WAGE, FRINGE BENEFIT, INDUSTRY, SEX AND AREA, SOUTHERN REGION (Contd.)

อุตสาหกรรม	จำนวนลูกจ้าง Total Employee	ค่าจ้างเฉลี่ย Average Wage	ลูกจ้างที่ได้รับผลประโยชน์อื่น ๆ Employee Receive Fringe Benefit					ได้รับเป็นเงินของ In Kind	INDUSTRY
			ได้รับเป็นเงิน In Cash		ได้รับเป็นเงินของ In Kind				
			โบนัส Bonus	ค่าล่วงเวลา Overtime	เงินอื่นๆ Other Income	อาหาร Food	เครื่องแต่งกาย Clothes		
อุตสาหกรรม	1,556.7	8,163.8	5.9	51.5	163.4	5.3	71.8	36.6	TOTAL
ชาย	905.6	8,252.6	3.0	19.6	87.9	3.7	44.4	22.9	MALE
1.เกษตรกรรม การป่าไม้ และการประมง	312.7	5,912.5	0.4	0.4	13.2	0.4	22.4	9.9	1. Agriculture, hunting and forestry
2.การทอผ้าไหม และหัตถ์	6.8	10,382.3	-	-	0.1	-	0.4	-	
3. การผลิต	58.7	8,303.1	0.5	5.7	5.6	-	6.7	-	2. Fishing
4. ไฟฟ้า ก๊าซ ไอน้ำ และระบบปรับอากาศ	9.4	18,370.7	-	2.2	1.8	-	1.9	0.8	3. Mining and quarrying
5. การจัดหา น้ำ การจัดการและการบำบัดน้ำเสีย ของเสีย และสิ่งปฏิกูล	5.2	13,092.7	-	-	-	-	-	-	4. Manufacturing
6. การก่อสร้าง	186.5	7,329.9	0.7	2.4	2.7	6.2	2.3	10.1	5. Electricity, gas and water supply
7. การขายส่ง และการขายปลีก การซ่อมยานยนต์	115.5	7,996.3	0.1	1.6	9.3	15.3	1.5	2.0	6. Construction
8. การขนส่ง และสถานที่เก็บสินค้า	15.5	11,951.6	-	1.8	3.9	0.1	0.5	-	7. Wholesale and retail trade, repair of motor vehicles motorcycles and personal and household goods
9. ที่พักแรมและบริการด้านอาหาร	22.1	8,274.5	0.2	0.5	4.3	12.0	1.9	0.1	8. Hotel and restaurants
10. ข้อมูลข่าวสารและการสื่อสาร	4.2	15,260.5	-	1.5	1.1	-	-	-	9. Transport, storage and communication
11.กิจกรรมทางการเงินและการประกันภัย	9.3	15,167.0	-	-	0.9	2.4	-	-	10. Financial intermediation
12. กิจกรรมอสังหาริมทรัพย์	1.6	8,578.3	-	-	-	-	-	-	11. Real estate, renting and business activities
13. กิจกรรมทางวิชาชีพ วิทยาศาสตร์ และเทคนิค	3.8	8,834.3	-	-	0.7	-	0.6	-	12. Public administration and defence, compulsory social security
14. กิจกรรมการบริหารและการสนับสนุน	11.4	9,200.3	-	0.4	0.8	0.3	-	-	13. Education
15. การบริหารราชการ การป้องกันประเทศ การประกันสังคม	75.4	12,813.3	1.2	1.3	28.8	0.3	1.7	-	14. Health and social work
16. การศึกษา	42.2	15,374.9	-	0.1	10.1	0.5	4.2	-	15. Other community, social and personal service activity
17. กิจกรรมด้านสุขภาพและงานสังคมสงเคราะห์	11.2	10,330.7	-	1.8	3.9	-	0.7	-	16. Private households with employed persons
18. ศิลปะ ความบันเทิง และนันทนาการ	2.9	11,070.3	-	-	0.8	0.3	0.1	-	17. Extra-territorial organizations and bodies
19. กิจกรรมบริการด้านอื่น ๆ	11.3	4,319.8	-	-	-	0.4	-	-	18. Unknown
20. กิจกรรมการจ้างงานในครัวเรือนส่วนบุคคล การผลิตสินค้าและบริการที่ตนเองเพื่อใช้ในครัวเรือน	0.1	9,000.0	-	-	-	0.1	0.1	-	
21. กิจกรรมขององค์การระหว่างประเทศ	-	-	-	-	-	-	-	-	
22. ไม่ทราบ	-	-	-	-	-	-	-	-	

ไตรมาสที่ 4/2555 : Quarter 4/2012

นอกเขตเทศบาล NON-MUNICIPAL AREA

หน่วยเป็นพัน : in Thousands

ตารางที่ 15 จำนวนลูกจ้าง จำนวนตามค่าจ้างเฉลี่ย ผลประโยชน์อื่นๆ ที่ได้รับ อุตสาหกรรม เพศ และเขตการปกครอง ภาคใต้ (ต่อ)
TABLE 15 EMPLOYEE BY AVERAGE WAGE, FRINGE BENEFIT, INDUSTRY, SEX AND AREA, SOUTHERN REGION (Contd.)

ไตรมาสที่ 4/2555 : Quarter 4/2012	อุตสาหกรรม Industry	จำนวนลูกจ้าง Total Employee	ค่าจ้างเฉลี่ย Average Wage	ลูกจ้างที่ได้รับผลประโยชน์อื่นๆ Employee Receive Fringe Benefit					INDUSTRY	
				นอกเขตเทศบาล NON-MUNICIPAL AREA						
				ได้รับเป็นเงิน In Cash	ได้รับเป็นสิ่งของ In Kind	ได้รับเป็นเงิน In Cash	ได้รับเป็นสิ่งของ In Kind	อื่นๆ Others		
				โบนัส Bonus	ค่าล่วงเวลา Overtime	เงินอื่นๆ Other Income	อาหาร Food	เครื่องแต่งกาย Clothes	ที่อยู่อาศัย Housing	
	หญิง									FEMALE
	1.เกษตรกรรม การป่าไม้ และการประมง	651.1	8,040.2	2.9	31.9	75.5	54.8	1.6	27.4	13.7
	2.การเหมืองแร่ และหิน	226.3	5,483.3	-	-	8.2	2.3	0.3	7.6	6.2
	3.การผลิต	79.6	5,667.8	-	7.3	4.1	2.7	0.2	0.9	1.4
	4.ไฟฟ้า ก๊าซ ไอน้ำและระบบปรับอากาศ	0.5	7,951.0	-	-	-	-	-	-	-
	5.การจัดหาน้ำ การจัดการและการบำบัดน้ำเสีย	0.4	9,000.0	-	-	-	-	-	-	-
	6.การก่อสร้าง	24.8	5,830.2	-	0.1	0.4	0.9	-	2.0	5.0
	7.การขนส่ง และการขายปลีก การซ่อมยานยนต์	77.3	7,231.7	1.3	3.1	5.0	8.1	-	1.6	-
	8.การขนส่ง และสถานที่เก็บสินค้า	2.1	11,308.6	-	-	0.4	-	-	-	-
	9.ที่พักแรมและบริการด้านอาหาร	49.6	6,730.7	0.4	0.9	10.7	30.0	1.1	1.3	1.1
	10.ข้อมูลข่าวสารและการสื่อสาร	1.6	15,641.0	-	0.4	0.3	-	-	0.3	-
	11.กิจกรรมทางการเงินและการประกันภัย	8.3	13,605.5	-	-	0.7	2.6	-	-	-
	12.กิจกรรมอสังหาริมทรัพย์	0.8	13,745.5	-	-	0.1	-	-	-	-
	13.กิจกรรมทางวิชาชีพ วิทยาศาสตร์ และเทคนิค	2.8	11,111.6	-	0.1	0.7	0.1	-	0.5	-
	14.กิจกรรมการบริหารและการสนับสนุน	5.2	9,094.3	-	-	1.1	-	-	0.3	-
	15.การบริหารราชการ การป้องกันประเทศ	44.7	12,219.4	1.3	0.8	8.9	-	-	1.0	-
	16.การศึกษา	67.8	15,738.7	-	1.8	20.5	3.6	-	2.6	-
	17.กิจกรรมด้านสุขภาพและงานสังคมสงเคราะห์	40.1	12,700.9	-	17.4	13.8	0.3	-	6.8	-
	18.ศิลปะ ความบันเทิง และนันทนาการ	3.2	8,264.8	-	-	0.7	0.2	-	-	-
	19.กิจกรรมบริการด้านอื่น ๆ	9.5	4,643.0	-	-	0.1	1.5	-	0.5	-
	20.กิจกรรมการจ้างงานในครัวเรือนส่วนบุคคล	4.4	6,221.2	-	-	-	2.0	-	1.3	-
	การผลิตสินค้าและบริการที่ตนเองเพื่อใช้ในครัวเรือน	-	-	-	-	-	-	-	-	-
	21.กิจกรรมขององค์กรระหว่างประเทศ	-	-	-	-	-	-	-	-	-
	22.ไม่ทราบ	-	-	-	-	-	-	-	-	-

หน่วยเป็นพัน : in Thousands

ตารางที่ 16 จำนวนลูกจ้างเอกชน จำนวนตามค่าจ้างเฉลี่ย ผลประโยชน์ที่ได้รับ อุตสาหกรรม เพศ และเขตการปกครอง ภาคใต้ (ต่อ)
TABLE 16 PRIVATE EMPLOYEE BY AVERAGE WAGE, FRINGE BENEFIT, INDUSTRY, SEX AND AREA, SOUTHERN REGION (Contd.)

อุตสาหกรรม Industry	จำนวนลูกจ้าง เอกชน Total Private Employee	ในเขตเทศบาล MUNICIPAL AREA										INDUSTRY
		ค่าจ้างเฉลี่ย Average Wage		ได้รับเป็นเงิน In Cash		ลูกจ้างเอกชนที่ได้รับผลประโยชน์อื่นๆ Private Employee Receive Fringe Benefit		ได้รับเป็นสิ่งของ In Kind		อื่นๆ		
		โบนัส Bonus	ค่าล่วงเวลา Overtime	เงินอื่นๆ Other Income	อาหาร Food	เครื่องแต่งกาย Clothes	ที่อยู่อาศัย Housing	อื่นๆ Others	TOTAL	MALE		
ยอดรวม	504.7	10,170.9	3.1	19.4	62.1	81.6	7.1	25.9	9.1			
ชาย	287.3	10,667.3	1.0	11.3	28.8	35.8	4.6	15.9	6.4			
1.เกษตรกรรม การป่าไม้ และการประมง	33.3	7,003.4	0.1	-	1.7	5.2	-	1.0	0.2	1. Agriculture, forestry and fishing		
2.การขนส่ง โทรคมนาคม และเหมืองแร่	3.8	77,410.0	-	1.0	-	1.6	-	-	-	2. Mining and quarrying		
3. การผลิต	35.0	9,974.4	0.1	3.2	1.6	2.5	0.5	2.5	-	3. Manufacturing		
4. ไฟฟ้า ก๊าซ ไอน้ำและระบบปรับอากาศ	0.4	6,574.7	-	-	-	-	0.3	-	-	4. Electricity, gas, steam and air conditioning supply		
5. การจัดหาสินค้า การจัดการและการบำบัดน้ำเสีย ของเสีย และสิ่งปฏิกูล	1.3	8,500.0	-	-	-	-	1.3	-	-	5. Water supply, sewerage, waste management and remediation activities		
6. การก่อสร้าง	52.7	8,189.7	-	1.5	1.5	3.7	0.4	4.4	3.1	6. Construction		
7. การขนส่ง และการขายปลีก การซ่อมยานยนต์	86.4	9,762.1	0.2	1.9	9.6	6.0	1.1	3.6	1.5	7. Wholesale and retail trade; repair of motor vehicles and motorcycles		
8. การขนส่ง และสถานที่เก็บสินค้า	15.3	10,291.7	-	1.7	2.7	1.0	-	1.7	0.5	8. Transportation and storage		
9. ที่พักแรมและบริการด้านอาหาร	23.8	9,772.4	0.2	1.3	6.5	13.0	0.2	1.2	0.6	9. Accommodation and food service activities		
10. ข้อมูลข่าวสารและการสื่อสาร	1.3	16,471.7	-	-	0.0	0.1	-	-	-	10. Information and communication		
11.กิจกรรมทางการเงินและการประกันภัย	7.1	28,949.7	0.2	0.2	1.1	-	0.3	0.0	-	11. Financial and insurance activities		
12. กิจกรรมอสังหาริมทรัพย์	0.6	16,952.7	-	-	-	-	-	-	-	12. Real estate activities		
13. กิจกรรมทางวิชาชีพ วิทยาศาสตร์ และเทคนิค	2.6	8,558.3	-	-	0.1	0.6	-	-	-	13. Professional, scientific and technical activities		
14. กิจกรรมการบริหารและการบริการสนับสนุน	7.5	11,044.8	-	0.5	1.5	0.8	0.5	0.5	-	14. Administrative and support service activities		
15. การบริหารราชการ การป้องกันประเทศ การประกันสังคม	0.5	3,000.0	-	-	-	-	-	0.5	0.5	15. Public administration and defence; compulsory social security		
16. การศึกษา	3.3	12,726.6	-	-	0.1	0.1	-	-	-	16. Education		
17. กิจกรรมด้านสุขภาพและงานสังคมสงเคราะห์	1.9	21,117.5	-	-	0.2	0.1	-	-	-	17. Human health and social work activities		
18. ศิลปะ ความบันเทิง และนันทนาการ	4.1	8,778.2	0.2	-	2.0	0.4	-	0.5	-	18. Arts, entertainment and recreation		
19. กิจกรรมบริการด้านอื่น ๆ	5.4	7,344.6	-	0.1	0.2	0.2	-	-	-	19. Other service activities		
20. กิจกรรมการจ้างงานในครัวเรือนส่วนบุคคล การผลิตสินค้าและบริการที่ตนเองเพื่อใช้ในครัวเรือน	1.1	8,728.8	-	-	-	0.5	-	-	-	20. Activities of households as employers; undifferentiated goods and services-producing activities of households for own use		
21. กิจกรรมขององค์กรระหว่างประเทศ	0.1	8,000.0	-	-	-	-	-	-	-	21. Activities of extraterritorial organizations and bodies		
22. ไม่ทราบ	-	-	-	-	-	-	-	-	-	22. Unknown		

ไตรมาสที่ 4/2555 : Quarter 4/2012

หน่วยเป็นพัน : In Thousands

ตารางที่ 16 จำนวนลูกจ้างเอกชน จำแนกตามค่าจ้างเฉลี่ย ผลประโยชน์ที่ได้รับ อุตสาหกรรม เพศ และเขตการปกครอง ภาคใต้ (ต่อ)
TABLE 16 PRIVATE EMPLOYEE BY AVERAGE WAGE, FRINGE BENEFIT, INDUSTRY, SEX AND AREA, SOUTHERN REGION (Contd.)

อุตสาหกรรม Industry	จำนวนลูกจ้าง เอกชน Total Private Employee	ในเขตเทศบาล MUNICIPAL AREA										INDUSTRY
		ลูกจ้างเอกชนที่ได้รับผลประโยชน์อื่นๆ Private Employee Receive Fringe Benefit					ได้รับเป็นสิ่งของ In Kind					
		ค่าจ้างเฉลี่ย Average Wage	โบนัส Bonus	ค่าล่วงเวลา Overtime	เงินอื่นๆ Other Income	อาหาร Food	เครื่องแต่งกาย Clothes	ที่อยู่อาศัย Housing	อื่นๆ Others			
หญิง	217.5	9,515.3	2.1	8.1	33.2	45.8	2.6	10.0	2.7			FEMALE
1.เกษตรกรรม การป่าไม้ และการประมง	14.7	5,589.0	-	-	1.3	0.2	0.0	0.4	0.2	1. Agriculture, forestry and fishing		
2.การเหมืองแร่ และเหมืองหิน	0.7	49,065.8	-	-	-	0.4	0.4	0.4	0.4	2. Mining and quarrying		
3. การผลิต	31.6	7,554.8	0.1	2.5	1.9	3.6	0.6	1.5	0.8	3. Manufacturing		
4. ไฟฟ้า ก๊าซ ไอน้ำและระบบปรับอากาศ	-	-	-	-	-	-	-	-	-	4. Electricity, gas, steam and air conditioning supply		
5. การจัดหา การจัดการและการบำบัดน้ำเสีย ของเสีย และสิ่งปฏิกูล	-	-	-	-	-	-	-	-	-	5. Water supply, sewerage, waste management and remediation activities		
6. การก่อสร้าง	7.7	8,663.7	-	0.1	0.8	-	0.4	0.7	-	6. Construction		
7. การขนส่ง และการขายปลีก การซ่อมยานยนต์	58.7	9,732.8	0.6	3.5	7.8	2.7	0.7	1.7	0.2	7. Wholesale and retail trade; repair of motor vehicles and motorcycles		
8. การขนส่ง และสถานที่เก็บสินค้า	2.9	9,782.2	-	-	0.1	0.0	-	0.3	-	8. Transportation and storage		
9. ที่พักแรมและบริการด้านอาหาร	51.2	7,842.9	0.7	1.5	17.7	31.4	-	1.5	1.1	9. Accommodation and food service activities		
10. ข้อมูลข่าวสารและการสื่อสาร	0.6	11,630.9	-	0.1	-	-	-	-	-	10. Information and communication		
11.กิจกรรมทางการเงินและการประกันภัย	10.5	24,226.8	0.6	0.4	0.6	-	-	-	-	11. Financial and insurance activities		
12. กิจกรรมอสังหาริมทรัพย์	0.6	8,896.4	-	-	0.1	0.1	-	0.1	-	12. Real estate activities		
13. กิจกรรมทางวิชาชีพ วิทยาศาสตร์ และเทคนิค	1.7	10,398.7	-	-	0.2	0.0	-	0.3	-	13. Professional, scientific and technical activities		
14. กิจกรรมการบริหารและการบริการสนับสนุน	4.5	11,640.3	-	0.1	0.7	0.1	0.2	0.0	-	14. Administrative and support service activities		
15. การบริหารราชการ การป้องกันประเทศ การประกันสังคม	0.3	4,887.5	-	-	-	-	-	-	-	15. Public administration and defence; compulsory social security		
16. การศึกษา	9.2	12,857.7	-	-	0.4	0.5	0.2	0.0	-	16. Education		
17. กิจกรรมด้านสุขภาพและงานสังคมสงเคราะห์	5.2	12,966.3	-	-	0.2	0.6	-	-	-	17. Human health and social work activities		
18. ศิลปะ ความบันเทิง และนันทนาการ	1.2	6,958.8	0.1	-	0.1	-	-	-	-	18. Arts, entertainment and recreation		
19. กิจกรรมบริการด้านอื่น ๆ	8.3	8,213.9	0.1	0.0	1.0	1.6	-	1.0	-	19. Other service activities		
20. กิจกรรมการจ้างงานในครัวเรือนส่วนบุคคล การผลิตสินค้าและบริการที่ขึ้นเองเพื่อใช้ในครัวเรือน	8.2	6,007.8	-	-	0.4	4.5	0.1	2.2	-	20. Activities of households as employers; undifferentiated goods and services-producing activities of households for own use		
21. กิจกรรมขององค์การระหว่างประเทศ	-	-	-	-	-	-	-	-	-	21. Activities of extraterritorial organizations and bodies		
22. ไม่ทราบ	-	-	-	-	-	-	-	-	-	22. Unknown		

ไตรมาสที่ 4/2555 : Quarter 4/2012

หน่วยเป็นพัน : In Thousands

ตารางที่ 16 จำนวนลูกจ้างเอกชน จำแนกตามค่าจ้างเฉลี่ย ผลประโยชน์ที่ได้รับ อุตสาหกรรม เพศ และเขตการปกครอง ภาคใต้ (ต่อ)
TABLE 16 PRIVATE EMPLOYEE BY AVERAGE WAGE, FRINGE BENEFIT, INDUSTRY, SEX AND AREA, SOUTHERN REGION (Contd.)

อุตสาหกรรม	จำนวนลูกจ้าง เอกชน Total Private Employee	นอกเขตเทศบาล NON-MUNICIPAL AREA										INDUSTRY	
		ค่าจ้างเฉลี่ย		ลูกจ้างเอกชนที่ได้รับผลประโยชน์อื่น ๆ Private Employee Receive Fringe Benefit					ได้รับเป็นสิ่งของ In Kind				TOTAL
		Average Wage	Bonus	โบนัส Bonus	ค่าล่วงเวลา Overtime	เงินอื่นๆ Other Income	อาหาร Food	เครื่องแต่งกาย Clothes	ที่อยู่อาศัย Housing	อื่นๆ Others	MALE		
อุตสาหกรรม ชาย	1,271.3	6,821.8	3.4	30.1	72.3	100.6	4.4	52.1	35.8				
1. เกษตรกรรม การป่าไม้ และการประมง	764.3	7,178.4	1.8	15.8	41.3	48.9	2.8	36.3	22.1				
2. การทำเหมืองแร่ และเหมืองหิน	310.6	5,925.9	0.4	0.4	13.2	7.9	0.4	21.8	9.9	1. Agriculture, forestry and fishing			
3. การผลิต	6.3	10,821.0	-	-	0.1	0.5	-	0.4	-	2. Mining and quarrying			
4. ไฟฟ้า ก๊าซ ไอน้ำและระบบปรับอากาศ	58.7	8,303.1	0.5	5.7	5.6	3.6	-	6.7	-	3. Manufacturing			
5. การจัดการน้ำ การจัดการและการบำบัดน้ำเสีย ของเสีย และสิ่งปฏิกูล	0.6	6,637.8	-	0.3	-	-	-	0.3	-	4. Electricity, gas, steam and air conditioning supply			
6. การก่อสร้าง	-	-	-	-	-	-	-	-	-	5. Water supply; sewerage, waste management and remediation activities			
7. การขนส่ง และการขุดลอก การซ่อมยานยนต์	184.7	7,342.8	0.7	2.4	2.7	6.2	0.3	2.3	10.1	6. Construction			
8. การขนส่ง และสถานที่เก็บสินค้า	115.5	7,996.3	0.1	1.6	9.3	15.3	0.5	1.5	2.0	7. Wholesale and retail trade; repair of motor vehicles and motorcycles			
9. ที่พักแรมและบริการด้านอาหาร	12.6	10,537.3	-	1.8	2.5	-	-	0.5	-	8. Transportation and storage			
10. ข้อมูลข่าวสารและการสื่อสาร	21.9	8,206.3	0.2	0.5	4.3	12.0	0.9	1.9	0.1	9. Accommodation and food service activities			
11. กิจกรรมทางการเงินและการประกันภัย	3.5	16,130.7	-	1.5	0.6	-	-	-	-	10. Information and communication			
12. กิจกรรมอสังหาริมทรัพย์	8.0	14,202.0	-	-	0.2	2.4	-	-	-	11. Financial and insurance activities			
13. กิจกรรมทางวิชาชีพ วิทยาศาสตร์ และเทคนิค	1.6	8,578.3	-	-	-	-	-	-	-	12. Real estate activities			
14. กิจกรรมบริการและการบริการสนับสนุน	2.3	6,959.7	-	-	-	-	-	0.3	-	13. Professional, scientific and technical activities			
15. การบริหารราชการ การป้องกันประเทศ	11.4	9,200.3	-	0.4	0.8	0.3	-	-	-	14. Administrative and support service activities			
การประกันสังคม	1.0	8,104.5	-	-	0.5	-	-	-	-	15. Public administration and defence; compulsory social security			
16. การศึกษา	10.9	9,247.0	-	-	1.1	-	-	0.3	-	16. Education			
17. กิจกรรมด้านสุขภาพและงานสังคมสงเคราะห์	2.4	7,446.3	-	1.3	0.6	-	0.6	-	-	17. Human health and social work activities			
18. ศิลปะ ความบันเทิง และนันทนาการ	1.2	13,337.6	-	-	-	0.3	-	-	-	18. Arts, entertainment and recreation			
19. กิจกรรมบริการด้านอื่น ๆ	11.3	4,319.8	-	-	-	0.4	-	-	-	19. Other service activities			
20. กิจกรรมการจ้างงานในครัวเรือนส่วนบุคคล	0.1	9,000.0	-	-	-	0.1	-	0.1	-	20. Activities of households as employers; undifferentiated goods and services-producing activities of households for own use			
21. กิจกรรมขององค์กรระหว่างประเทศ	-	-	-	-	-	-	-	-	-	21. Activities of extraterritorial organizations and bodies			
22. ไม่ทราบ	-	-	-	-	-	-	-	-	-	22. Unknown			

ไตรมาสที่ 4/2555 : Quarter 4/2012

หน่วยเป็นพัน : In Thousands

ตารางที่ 16 จำนวนลูกจ้างเอกชน จำแนกตามค่าจ้างเฉลี่ย ผลประโยชน์ที่ได้รับ อุตสาหกรรม เพศ และเขตการปกครอง ภาคใต้ (ต่อ)
TABLE 16 PRIVATE EMPLOYEE BY AVERAGE WAGE, FRINGE BENEFIT, INDUSTRY, SEX AND AREA, SOUTHERN REGION (Contd.)

อุตสาหกรรม	จำนวนลูกจ้าง เอกชน Total Private Employee	ค่าจ้างเฉลี่ย Average Wage	นอกเขตเทศบาล NON-MUNICIPAL AREA										INDUSTRY	
			ลูกจ้างเอกชนที่ได้รับผลประโยชน์อื่นๆ Private Employee Receive Fringe Benefit											
			ได้รับเป็นเงิน In Cash		ได้รับเป็นสิ่งของ In Kind		ได้รับเป็นค่าจ้าง		ได้รับเป็นค่าจ้าง		ได้รับเป็นค่าจ้าง			
โบนัส Bonus	ค่าล่วงเวลา Overtime	เงินอื่นๆ Other Income	อาหาร Food	เครื่องแต่งกาย Clothes	ที่อยู่อาศัย Housing	อื่นๆ Others	โบนัส Bonus	ค่าล่วงเวลา Overtime	เงินอื่นๆ Other Income	อาหาร Food	เครื่องแต่งกาย Clothes	ที่อยู่อาศัย Housing	อื่นๆ Others	
หญิง	507.0	6,284.3	1.6	14.3	31.0	51.8	1.6	15.9	13.7	FEMALE				
1 เกษตรกรรม การป่าไม้ และการประมง	224.7	5,490.8	-	-	8.2	2.3	0.3	7.4	6.2	1. Agriculture, forestry and fishing				
2. การทำเหมืองแร่ และเหมืองหิน	1.6	15,329.9	-	-	-	0.4	-	0.7	-	2. Mining and quarrying				
3. การผลิต	78.9	5,636.6	-	7.3	4.1	2.7	0.2	0.9	1.4	3. Manufacturing				
4. ไฟฟ้า ก๊าซ ไอน้ำและระบบปรับอากาศ	-	-	-	-	-	-	-	-	-	4. Electricity, gas, steam and air conditioning supply				
5. การจัดหา การจัดการและการบำบัดน้ำเสีย ของเสีย และสิ่งปฏิกูล	-	-	-	-	-	-	-	-	-	5. Water supply; sewerage, waste management and remediation activities				
6. การก่อสร้าง	22.2	5,810.2	-	0.1	0.4	0.9	-	2.0	5.0	6. Construction				
7. การขนส่ง และการขายปลีก การซ่อมยานยนต์	77.3	7,231.7	1.3	3.1	5.0	8.1	-	1.6	-	7. Wholesale and retail trade; repair of motor vehicles and motorcycles				
8. การขนส่ง และสถานีเก็บสินค้า	1.4	8,086.7	-	-	-	-	-	-	-	8. Transportation and storage				
9. ที่พักแรมและบริการด้านอาหาร	49.6	6,730.7	0.4	0.9	10.7	30.0	1.1	1.3	1.1	9. Accommodation and food service activities				
10. ข้อมูลข่าวสารและการสื่อสาร	0.8	12,736.3	-	0.4	-	-	-	-	-	10. Information and communication				
11. กิจกรรมทางการเงินและการประกันภัย	7.5	13,470.5	-	-	0.6	2.6	-	-	-	11. Financial and insurance activities				
12. กิจกรรมอสังหาริมทรัพย์	0.8	13,745.5	-	-	0.1	-	-	-	-	12. Real estate activities				
13. กิจกรรมทางวิชาชีพ วิทยาศาสตร์ และเทคนิค	1.0	10,503.0	-	0.1	-	0.1	-	-	-	13. Professional, scientific and technical activities				
14. กิจกรรมการบริหารและการบริการสนับสนุน	4.8	8,651.7	-	-	0.7	-	-	0.3	-	14. Administrative and support service activities				
15. การบริหารราชการ การป้องกันประเทศ การประกันสังคม	0.9	10,674.2	-	-	-	-	-	-	-	15. Public administration and defence; compulsory social security				
16. การศึกษา	15.3	9,399.3	-	-	0.6	0.9	-	-	-	16. Education				
17. กิจกรรมด้านสุขภาพและงานสังคมสงเคราะห์	4.1	8,367.9	-	2.3	-	-	-	-	-	17. Human health and social work activities				
18. ศิลปะ ความบันเทิง และนันทนาการ	2.2	7,648.6	-	-	0.7	0.2	-	-	-	18. Arts, entertainment and recreation				
19. กิจกรรมบริการด้านอื่น ๆ	9.5	4,643.0	-	-	0.1	1.5	-	0.5	-	19. Other service activities				
20. กิจกรรมการจ้างงานในครัวเรือนส่วนบุคคล การผลิตสินค้าและบริการที่ขึ้นเองเพื่อใช้ในครัวเรือน	4.4	6,221.2	-	-	-	2.0	-	1.3	-	20. Activities of households as employers; undifferentiated goods and services-producing activities of households for own use				
21. กิจกรรมขององค์การระหว่างประเทศ	-	-	-	-	-	-	-	-	-	21. Activities of extraterritorial organizations and bodies				
22. ไม่ทราบ	-	-	-	-	-	-	-	-	-	22. Unknown				

ตารางที่ 17 จำนวนลูกจ้างรัฐบาล จำนวนตามค่าจ้างเฉลี่ย ผลประโยชน์ที่ได้รับ อุตสาหกรรม แลพหุ ภาคใต้
TABLE 17. GOVERNMENT EMPLOYEE BY AVERAGE WAGE, FRINGE BENEFIT, INDUSTRY AND SEX, SOUTHERN REGION

อุตสาหกรรม Industry	จำนวน ลูกจ้างรัฐบาล Total Government Employee	ลูกจ้างรัฐบาลที่ได้รับผลประโยชน์เชิงรุก Government Employee Receive Fringe Benefit					ค่าจ้างเฉลี่ย Average Wage	ได้รับเป็นเงิน in Cash					โบนัส Bonus	ได้รับเป็นสิ่งของ In Kind					อุตสาหกรรม INDUSTRY			
		จำนวน Employee	ค่าจ้าง Wage	โบนัส Bonus	ค่าล่วงเวลา Overtime	เงินอื่นๆ Other Income		อาหาร Food	เสื้อผ้า Clothes	ที่อยู่อาศัย Housing	อื่นๆ Others	จำนวน Employee		ค่าจ้าง Wage	โบนัส Bonus	ค่าล่วงเวลา Overtime	เงินอื่นๆ Other Income	อาหาร Food		เสื้อผ้า Clothes	ที่อยู่อาศัย Housing	อื่นๆ Others
ชาย	243.2	16,316.2	2.2	10.2	82.2	1.4	1.8	27.2	0.8	MALE												
1.เกษตรกรรม การป้อนไม้ และการประมง	2.7	6,975.8	-	-	-	-	-	0.6	-	1. Agriculture, forestry and fishing												
2.การขุดเหมืองแร่ และเหมืองหิน	0.5	4,500.0	-	-	-	-	-	-	-	2. Mining and quarrying												
3. การผลิต	0.2	14,000.0	-	0.2	-	-	0.2	-	-	3. Manufacturing												
4. ไฟฟ้า ก๊าซ ไอน้ำ และระบบปรับอากาศ	11.4	22,154.8	-	2.0	24	-	-	2.1	0.8	4. Electricity, gas, steam and air conditioning supply												
5. การจัดหา การจัดการ และการบำบัดน้ำเสีย ของเสีย และสิ่งมีพิษ	6.2	14,391.4	0.3	0.3	-	-	0.3	0.4	-	5. Water supply; sewerage, waste management and remediation activities												
6. การก่อสร้าง	2.3	9,095.8	-	-	-	-	-	0.2	-	6. Construction												
7. การขายส่ง และการขายปลีก การซ่อมยานยนต์	-	-	-	-	-	-	-	-	-	7. Wholesale and retail trade; repair of motor vehicles and motorcycles												
8. การขนส่ง และสถานที่เก็บสินค้า	5.9	16,297.9	0.0	0.4	1.8	0.1	-	0.8	-	8. Transportation and storage												
9. พักแรมและบริการด้านอาหาร	0.2	15,000.0	-	-	-	-	-	-	-	9. Accommodation and food service activities												
10. ข้อมูลข่าวสารและการสื่อสาร	2.5	26,502.8	-	-	0.9	-	-	0.1	-	10. Information and communication												
11. กิจกรรมทางการเงินและการประกันภัย	2.8	20,969.9	-	-	0.9	-	-	0.0	-	11. Financial and insurance activities												
12. กิจกรรมอสังหาริมทรัพย์	-	-	-	-	-	-	-	-	-	12. Real estate activities												
13. กิจกรรมทางวิชาชีพ วิทยาศาสตร์ และเทคนิค	2.1	12,073.8	-	-	0.7	-	-	0.3	-	13. Professional, scientific and technical activities												
14. กิจกรรมการบริหารและการบริการสนับสนุน	-	-	-	-	-	-	-	-	-	14. Administrative and support service activities												
15. การบริหารราชการ การป้องกันประเทศ การป้องกันสังคม	137.2	15,345.6	1.6	3.9	52.4	0.6	1.1	14.7	-	15. Public administration and defence; compulsory social security												
16. การศึกษา	50.4	19,707.4	0.3	1.3	16.7	0.6	-	6.8	-	16. Education												
17. กิจกรรมด้านสุขภาพและงานสังคมสงเคราะห์	17.0	12,724.1	-	2.0	5.3	-	0.1	1.1	-	17. Human health and social work activities												
18. ศิลปะ ความบันเทิง และนันทนาการ	2.0	9,749.4	-	-	1.0	-	-	0.1	-	18. Arts, entertainment and recreation												
19. กิจกรรมบริการด้านอื่น ๆ	-	-	-	-	-	-	-	-	-	19. Other service activities												
20. กิจกรรมการจ้างงานในครัวเรือนส่วนบุคคล	-	-	-	-	-	-	-	-	-	20. Activities of households as employers; undifferentiated goods and services-producing activities of households for own use												
21. กิจกรรมขององค์กรระหว่างประเทศ	-	-	-	-	-	-	-	-	-	21. Activities of extraterritorial organizations and bodies												
22. ไม่ทราบ	-	-	-	-	-	-	-	-	-	22. Unknown												
หญิง	242.3	15,942.2	1.8	27.1	75.2	4.9	0.7	21.3	0.2	FEMALE												
1.เกษตรกรรม การป้อนไม้ และ การประมง	1.6	4,444.2	-	-	-	-	-	0.2	-	1. Agriculture, forestry and fishing												
2.การขุดเหมืองแร่ และเหมืองหิน	0.4	4,500.0	-	-	-	-	-	-	-	2. Mining and quarrying												
3. การผลิต	0.8	8,781.0	-	0.1	0.1	-	-	-	-	3. Manufacturing												
4. ไฟฟ้า ก๊าซ ไอน้ำ และระบบปรับอากาศ	2.4	13,139.4	-	-	0.2	0.3	-	-	-	4. Electricity, gas, steam and air conditioning supply												
5. การจัดหา การจัดการ และการบำบัดน้ำเสีย ของเสีย และสิ่งมีพิษ	0.7	10,147.0	-	0.3	-	-	-	-	-	5. Water supply; sewerage, waste management and remediation activities												
6. การก่อสร้าง	2.6	6,000.0	-	-	-	-	-	-	-	6. Construction												
7. การขายส่ง และการขายปลีก การซ่อมยานยนต์	-	-	-	-	-	-	-	-	-	7. Wholesale and retail trade; repair of motor vehicles and motorcycles												
8. การขนส่ง และสถานที่เก็บสินค้า	0.8	16,896.8	-	-	0.5	-	-	0.1	-	8. Transportation and storage												
9. พักแรมและบริการด้านอาหาร	0.3	13,382.1	-	-	0.2	-	-	-	-	9. Accommodation and food service activities												
10. ข้อมูลข่าวสารและการสื่อสาร	1.4	25,241.7	-	-	0.4	-	-	0.3	-	10. Information and communication												
11. กิจกรรมทางการเงินและการประกันภัย	4.5	28,513.5	-	-	0.7	0.1	-	0.1	-	11. Financial and insurance activities												
12. กิจกรรมอสังหาริมทรัพย์	-	-	-	-	-	-	-	-	-	12. Real estate activities												
13. กิจกรรมทางวิชาชีพ วิทยาศาสตร์ และเทคนิค	2.6	11,799.4	-	-	0.7	-	-	0.5	-	13. Professional, scientific and technical activities												
14. กิจกรรมการบริหารและการบริการสนับสนุน	0.4	14,020.0	-	-	0.4	-	-	-	-	14. Administrative and support service activities												
15. การบริหารราชการ การป้องกันประเทศ การป้องกันสังคม	72.8	13,944.2	1.4	1.5	14.8	0.1	0.1	4.2	-	15. Public administration and defence; compulsory social security												
16. การศึกษา	89.7	18,740.6	0.4	1.9	35.5	3.7	0.2	5.3	0.2	16. Education												
17. กิจกรรมด้านสุขภาพและงานสังคมสงเคราะห์	59.7	14,478.5	-	23.2	21.7	0.7	0.3	10.5	-	17. Human health and social work activities												
18. ศิลปะ ความบันเทิง และนันทนาการ	1.5	9,208.3	-	0.1	0.1	-	-	-	-	18. Arts, entertainment and recreation												
19. กิจกรรมบริการด้านอื่น ๆ	-	-	-	-	-	-	-	-	-	19. Other service activities												
20. กิจกรรมการจ้างงานในครัวเรือนส่วนบุคคล	-	-	-	-	-	-	-	-	-	20. Activities of households as employers; undifferentiated goods and services-producing activities of households for own use												
21. กิจกรรมขององค์กรระหว่างประเทศ	-	-	-	-	-	-	-	-	-	21. Activities of extraterritorial organizations and bodies												
22. ไม่ทราบ	-	-	-	-	-	-	-	-	-	22. Unknown												

ตารางที่ 17 จำนวนลูกจ้างรัฐบาล จำแนกตามค่าจ้างเฉลี่ย ผลประโยชน์ที่ได้รับ อุตสาหกรรม เพศ และเขตการปกครอง ภาคใต้ (ต่อ)

TABLE 17 GOVERNMENT EMPLOYEE BY AVERAGE WAGE, FRINGE BENEFIT, INDUSTRY, SEX AND AREA, SOUTHERN REGION (Contd.)

อุตสาหกรรม	จำนวน ลูกจ้างรัฐบาล Total Government Employee	ในเขตเทศบาล MUNICIPAL AREA										INDUSTRY		
		ค่าจ้างเฉลี่ย		ลูกจ้างรัฐบาลที่ได้รับผลประโยชน์อื่น ๆ Government Employee Receive Fringe Benefit		ได้รับเป็นเงิน In Cash		ได้รับเป็นสิ่งของ In Kind		อาหาร Food	เครื่องแต่งกาย Clothes		ที่อยู่อาศัย Housing	อื่นๆ Others
		Average Wage	18,968.4	โบนัส Bonus	1.5	ค่าล่วงเวลา Overtime	15.9	เงินอื่นๆ Other income	66.3					
ยอดรวม	200.1	18,968.4	1.5	15.9	66.3	2.4	1.6	28.9	0.2	TOTAL				
ชาย	101.9	19,443.8	1.0	6.5	35.6	0.5	0.9	19.1	-	MALE				
1. ภาครัฐกรม การป่าไม้ และการประมง	0.5	19,190.0	-	-	-	-	-	-	-	-	-	-	1. Agriculture, forestry and fishing	
2. การทำเหมืองแร่ แลเหมืองหิน	-	-	-	-	-	-	-	-	-	-	-	-	2. Mining and quarrying	
3. การผลิต	0.2	14,000.0	-	0.2	-	-	0.2	-	-	-	-	-	3. Manufacturing	
4. ไฟฟ้า ก๊าซ ไอน้ำและระบบปรับอากาศ	2.7	31,691.7	-	0.2	0.5	-	-	-	0.5	-	-	-	4. Electricity, gas, steam and air conditioning supply	
5. การจัดหา การจัดการและการบำบัดน้ำเสีย ของเสีย และสิ่งปฏิกูล	1.0	20,923.9	0.3	0.3	-	-	0.3	-	0.4	-	-	-	5. Water supply; sewerage, waste management and remediation activities	
6. การก่อสร้าง	0.5	21,177.7	-	-	-	-	-	-	0.2	-	-	-	6. Construction	
7. การขนส่ง และการขายปลีก การซ่อมยานยนต์	-	-	-	-	-	-	-	-	-	-	-	-	7. Wholesale and retail trade; repair of motor vehicles and motorcycles	
8. การขนส่ง และสถานที่เก็บสินค้า	3.0	14,580.7	0.0	0.4	0.3	-	-	-	0.8	-	-	-	8. Transportation and storage	
9. ที่พักแรมและบริการด้านอาหาร	-	-	-	-	-	-	-	-	-	-	-	-	9. Accommodation and food service activities	
10. ข้อมูลข่าวสารและการสื่อสาร	1.8	32,621.9	-	-	0.4	-	-	-	0.1	-	-	-	10. Information and communication	
11. กิจกรรมทางการเงินและการประกันภัย	1.4	21,152.4	-	-	0.2	-	-	-	0.0	-	-	-	11. Financial and insurance activities	
12. กิจกรรมอสังหาริมทรัพย์	-	-	-	-	-	-	-	-	-	-	-	-	12. Real estate activities	
13. กิจกรรมทางวิชาชีพ วิทยาศาสตร์ และเทคนิค	0.6	13,305.1	-	-	0.1	-	-	-	-	-	-	-	13. Professional, scientific and technical activities	
14. กิจกรรมการบริหารและการบริการสนับสนุน	-	-	-	-	-	-	-	-	-	-	-	-	14. Administrative and support service activities	
15. การบริหารราชการ การป้องกันประเทศ การประกันสังคม	62.7	18,283.7	0.4	2.6	24.1	0.3	0.3	13.1	-	-	-	-	15. Public administration and defence; compulsory social security	
16. การศึกษา	19.0	23,341.6	0.3	1.2	7.7	0.2	-	2.9	-	-	-	-	16. Education	
17. กิจกรรมด้านสุขภาพและงานสังคมสงเคราะห์	8.2	14,451.1	-	1.5	2.1	-	-	1.1	-	-	-	-	17. Human health and social work activities	
18. ศิลปะ ความบันเทิง และนันทนาการ	0.3	11,091.7	-	-	0.2	-	-	-	-	-	-	-	18. Arts, entertainment and recreation	
19. กิจกรรมบริการด้านอื่น ๆ	-	-	-	-	-	-	-	-	-	-	-	-	19. Other service activities	
20. กิจกรรมการจ้างงานในครัวเรือนส่วนบุคคล การผลิตสินค้าและบริการที่ตนเองเพื่อใช้ในครัวเรือน	-	-	-	-	-	-	-	-	-	-	-	-	20. Activities of households as employers; undifferentiated goods and services-producing activities of households for own use	
21. กิจกรรมขององค์กรระหว่างประเทศ	-	-	-	-	-	-	-	-	-	-	-	-	21. Activities of extraterritorial organizations and bodies	
22. ไม่ทราบ	-	-	-	-	-	-	-	-	-	-	-	-	22. Unknown	

ไตรมาสที่ 4/2555 : Quarter 4/2012

หน่วยเป็นพัน : In Thousands

ตารางที่ 18 จำนวนลูกจ้าง จำแนกตามอาชีพ ระดับของรายได้ ภาคใต้

TABLE 18 EMPLOYEE BY OCCUPATION, INCOME CLASS , SOUTHERN REGION

ไตรมาสที่ 4/2555 : Quarter 4/2012

หน่วยเป็นพัน : in Thousands

ระดับของรายได้	อาชีพ Occupation											TOTAL	INCOME CLASS
	รวม	ผู้บัญญัติกฎหมาย และผู้จัดการ Legislators & Managers	วิชาชีพ ด้านต่างๆ Professional	วิชาชีพ ด้านเทคนิค Technicians	เสมียน Clerks	พนักงาน บริการ Service Workers	ด้านการเกษตร และประมง Agricultural & Fishery	ด้านความ สามารถทางฝีมือ Craft & Related trades	ผู้ปฏิบัติงาน โรงงานเครื่องจักร Plant & Machine operators	อาชีพอื่น ฐานต่างๆ Elementary occupations	คนงานซึ่งมี ได้จำแนกไว้ ในหมวดอื่น Not classifiable		
ยอดรวม	2,265.7	55.6	228.0	132.2	135.3	319.6	512.9	328.7	130.7	422.6	0.2		
ต่ำกว่า 1,501 บาท	26.2	-	0.1	-	-	2.3	9.9	2.1	0.1	11.8	-	Less than 1,501 Baht	
1,501 - 2,500 บาท	58.0	-	1.6	-	-	2.9	26.9	5.8	3.1	17.8	-	1,501 - 2,500 Baht	
2,501 - 3,500 บาท	119.4	-	1.8	0.3	0.7	5.9	63.5	12.5	3.4	31.6	-	2,501 - 3,500 Baht	
3,501 - 4,500 บาท	165.2	0.3	1.2	0.9	4.2	20.6	77.9	17.8	2.5	40.1	-	3,501 - 4,500 Baht	
4,501 - 5,500 บาท	246.9	4.4	1.6	3.4	3.6	45.3	81.7	24.0	9.8	73.1	-	4,501 - 5,500 Baht	
5,501 - 6,500 บาท	335.1	2.6	6.0	6.4	8.5	61.2	88.2	53.5	17.4	91.3	-	5,501 - 6,500 Baht	
6,501 - 7,500 บาท	283.1	4.5	6.7	7.5	11.0	41.6	47.6	64.6	24.4	75.3	-	6,501 - 7,500 Baht	
7,501 - 10,000 บาท	508.5	8.5	39.2	34.7	44.8	82.5	85.9	106.8	37.8	68.2	-	7,501 - 10,000 Baht	
10,001 - 15,000 บาท	247.0	7.2	55.1	32.1	35.0	33.2	22.5	27.0	23.2	11.4	0.2	10,001 - 15,000 Baht	
15,001 - 20,000 บาท	115.1	6.2	36.9	19.8	16.1	12.4	6.3	8.5	7.9	1.0	-	15,001 - 20,000 Baht	
20,001 - 30,000 บาท	84.5	7.7	38.1	15.7	7.2	9.7	0.8	3.3	1.2	0.8	-	20,001 - 30,000 Baht	
มากกว่า 30,000 บาท	72.7	14.2	39.3	11.1	4.0	1.2	-	2.6	0.1	0.2	-	More than 30,000 Baht	
ไม่ทราบ	4.2	-	0.7	0.5	0.2	0.8	1.8	0.1	-	-	-	Unknown	

ตารางที่ 18 จำนวนลูกจ้าง จำแนกตามอาชีพ ระดับของรายได้ และเพศ ภาคใต้

TABLE 18 EMPLOYEE BY OCCUPATION, INCOME CLASS AND SEX, SOUTHERN REGION

ไตรมาสที่ 4/2555 : Quarter 4/2012

หน่วยเป็นพัน : In Thousands

ระดับของรายได้	รวม	อาชีพ Occupation										อาชีพพื้น ฐานต่างๆ Elementary occupations	คนงานซึ่งมี ได้จำแนกไว้ ในหมวดอื่น Not classifiable	INCOME CLASS
		ผู้บัญญัติกฎหมาย และผู้จัดการ Legislators & Managers	วิชาชีพ ด้านต่างๆ Professional	วิชาชีพ ด้านเทคนิค Technicians	เสมียน Clerks	พนักงาน บริการ Service Workers	ด้านการเกษตร และประมง Agricultural & Fishery	ด้านความ สามารถทางฝีมือ Craft & Related trades	ผู้ปฏิบัติงาน โรงงานเครื่องจักร Plant & Machine operators	อาชีพพื้น ฐานต่างๆ Elementary occupations	คนงานซึ่งมี ได้จำแนกไว้ ในหมวดอื่น Not classifiable			
ชาย	1,296.4	41.8	79.5	58.0	38.9	140.0	298.6	288.5	120.5	230.7	-	-	MALE	
ต่ำกว่า 1,501 บาท	11.2	-	-	-	-	0.9	5.1	1.1	0.1	4.0	-	-	Less than 1,501 Baht	
1,501 - 2,500 บาท	27.3	-	1.2	-	-	0.8	15.2	0.7	2.1	7.3	-	-	1,501 - 2,500 Baht	
2,501 - 3,500 บาท	66.8	-	0.6	-	0.1	2.8	35.1	3.9	2.9	21.5	-	-	2,501 - 3,500 Baht	
3,501 - 4,500 บาท	82.0	0.3	0.4	0.4	1.3	6.7	43.8	9.9	1.6	17.7	-	-	3,501 - 4,500 Baht	
4,501 - 5,500 บาท	132.6	4.3	0.8	0.3	1.1	14.9	44.0	20.9	9.6	36.8	-	-	4,501 - 5,500 Baht	
5,501 - 6,500 บาท	187.1	2.1	2.7	2.3	0.3	17.9	53.6	48.6	15.3	44.3	-	-	5,501 - 6,500 Baht	
6,501 - 7,500 บาท	179.3	3.7	1.7	1.5	5.0	14.9	25.5	62.8	20.8	43.5	-	-	6,501 - 7,500 Baht	
7,501 - 10,000 บาท	326.0	7.6	16.1	12.0	10.9	37.8	56.1	102.1	36.5	46.9	-	-	7,501 - 10,000 Baht	
10,001 - 15,000 บาท	133.0	4.6	13.6	14.4	10.2	21.9	14.3	24.7	22.6	6.8	-	-	10,001 - 15,000 Baht	
15,001 - 20,000 บาท	62.0	4.1	11.7	10.2	4.3	10.7	4.1	8.2	7.7	0.9	-	-	15,001 - 20,000 Baht	
20,001 - 30,000 บาท	45.6	4.2	13.8	8.6	3.4	9.5	0.8	3.3	1.2	0.8	-	-	20,001 - 30,000 Baht	
มากกว่า 30,000 บาท	42.0	10.9	17.0	8.3	2.2	1.2	-	2.2	0.1	0.2	-	-	More than 30,000 Baht	
ไม่ทราบ	1.6	-	-	-	0.2	0.2	1.1	0.1	-	-	-	-	Unknown	
หญิง	969.4	13.7	148.5	74.3	96.4	179.6	214.3	40.2	10.2	191.9	0.2	0.2	FEMALE	
ต่ำกว่า 1,501 บาท	15.1	-	0.1	-	-	1.4	4.9	1.0	-	7.8	-	-	Less than 1,501 Baht	
1,501 - 2,500 บาท	30.7	-	0.3	-	-	2.1	11.6	5.1	1.0	10.6	-	-	1,501 - 2,500 Baht	
2,501 - 3,500 บาท	52.6	-	1.2	0.3	0.6	3.1	28.3	8.6	0.5	10.1	-	-	2,501 - 3,500 Baht	
3,501 - 4,500 บาท	83.3	-	0.8	0.4	2.9	13.8	34.1	7.9	0.9	22.4	-	-	3,501 - 4,500 Baht	
4,501 - 5,500 บาท	114.3	0.1	0.8	3.1	2.5	30.4	37.7	3.1	0.2	36.4	-	-	4,501 - 5,500 Baht	
5,501 - 6,500 บาท	147.9	0.5	3.3	4.0	8.2	43.4	34.6	5.0	2.0	47.0	-	-	5,501 - 6,500 Baht	
6,501 - 7,500 บาท	103.8	0.8	5.0	6.0	6.1	26.7	22.1	1.8	3.6	31.9	-	-	6,501 - 7,500 Baht	
7,501 - 10,000 บาท	182.5	0.9	23.1	22.7	33.9	44.8	29.8	4.8	1.3	21.3	-	-	7,501 - 10,000 Baht	
10,001 - 15,000 บาท	114.0	2.6	41.5	17.8	24.8	11.3	8.2	2.3	0.6	4.6	0.2	0.2	10,001 - 15,000 Baht	
15,001 - 20,000 บาท	53.1	2.1	25.2	9.6	11.8	1.7	2.3	0.3	0.1	0.0	-	-	15,001 - 20,000 Baht	
20,001 - 30,000 บาท	38.9	3.5	24.3	7.1	3.8	0.2	-	-	-	-	-	-	20,001 - 30,000 Baht	
มากกว่า 30,000 บาท	30.7	3.4	22.3	2.7	1.9	-	-	0.4	-	-	-	-	More than 30,000 Baht	
ไม่ทราบ	2.6	-	0.7	0.5	-	0.6	0.8	-	-	-	-	-	Unknown	

ตารางที่ 18 จำนวนลูกจ้าง จำแนกตามอาชีพ ระดับของรายได้ เพศ และเขตการปกครอง ภาคใต้ (ต่อ)

TABLE 18 EMPLOYEE BY OCCUPATION, INCOME CLASS, SEX AND AREA, SOUTHERN REGION (Contd.)

ระดับของรายได้	ในเขตเทศบาล MUNICIPAL AREA											รวม	INCOME CLASS
	อาชีพ Occupation												
	ผู้บัญญัติกฎหมาย และผู้จัดการ Legislators & Managers	วิชาชีพ ด้านต่างๆ Professional	วิชาชีพ ด้านเทคนิค Technicians	เสมียน Clerks	พนักงาน บริการ Service Workers	ด้านการเกษตร และประมง & Fishery & Related trades	ด้านความ สามารถทางฝีมือ Craft	ผู้ปฏิบัติงาน โรงงานเครื่องจักร Plant & Machine operators	อาชีพพื้นฐาน Elementary occupations	คนงานซึ่งมิ ได้จำแนกไว้ในหมวดอื่น Not classifiable	TOTAL		
ยอดรวม	24.7	101.9	66.7	65.8	140.5	41.6	98.0	45.0	122.1	-	TOTAL	-	
ชาย	17.0	35.6	32.5	20.1	60.5	29.3	89.4	43.6	61.5	-	MALE	-	
ต่ำกว่า 1,501 บาท	-	-	-	-	0.2	-	-	0.1	0.6	-	Less than 1,501 Baht	-	
1,501 - 2,500 บาท	-	0.1	-	-	0.1	1.1	-	0.5	0.2	-	1,501 - 2,500 Baht	-	
2,501 - 3,500 บาท	-	0.1	-	0.1	0.5	2.7	0.6	0.9	2.2	-	2,501 - 3,500 Baht	-	
3,501 - 4,500 บาท	-	-	0.4	0.7	2.6	2.8	1.6	0.6	2.9	-	3,501 - 4,500 Baht	-	
4,501 - 5,500 บาท	0.1	-	0.3	1.1	5.0	4.0	4.6	2.9	9.2	-	4,501 - 5,500 Baht	-	
5,501 - 6,500 บาท	0.2	0.3	1.1	0.3	8.2	5.5	12.5	3.8	16.5	-	5,501 - 6,500 Baht	-	
6,501 - 7,500 บาท	0.2	0.4	0.5	0.7	3.9	3.6	12.5	5.2	11.5	-	6,501 - 7,500 Baht	-	
7,501 - 10,000 บาท	2.5	5.3	6.0	6.7	17.4	6.2	38.9	16.2	16.7	-	7,501 - 10,000 Baht	-	
10,001 - 15,000 บาท	2.0	6.8	6.3	4.2	10.7	2.3	11.7	9.8	1.3	-	10,001 - 15,000 Baht	-	
15,001 - 20,000 บาท	2.3	4.8	4.4	3.0	6.8	1.1	4.3	3.2	0.1	-	15,001 - 20,000 Baht	-	
20,001 - 30,000 บาท	1.7	9.4	7.0	2.8	4.0	-	1.0	0.3	0.3	-	20,001 - 30,000 Baht	-	
มากกว่า 30,000 บาท	8.0	8.5	6.6	0.6	1.0	-	1.6	0.1	-	-	More than 30,000 Baht	-	
ไม่ทราบ	-	-	-	-	0.2	-	0.1	-	-	-	Unknown	-	
หญิง	7.7	66.3	34.2	45.7	80.0	12.3	8.6	1.4	60.6	-	FEMALE	-	
ต่ำกว่า 1,501 บาท	-	0.1	-	-	0.4	0.4	0.3	-	1.0	-	Less than 1,501 Baht	-	
1,501 - 2,500 บาท	-	0.3	-	-	0.4	0.7	0.1	-	2.5	-	1,501 - 2,500 Baht	-	
2,501 - 3,500 บาท	-	0.3	0.3	-	0.6	1.8	0.6	0.0	3.6	-	2,501 - 3,500 Baht	-	
3,501 - 4,500 บาท	-	0.2	0.1	1.3	5.0	1.2	1.0	-	5.1	-	3,501 - 4,500 Baht	-	
4,501 - 5,500 บาท	0.1	0.6	0.3	1.1	9.9	1.7	1.4	-	7.8	-	4,501 - 5,500 Baht	-	
5,501 - 6,500 บาท	-	0.6	0.9	1.9	17.4	2.0	1.5	-	14.6	-	5,501 - 6,500 Baht	-	
6,501 - 7,500 บาท	0.2	0.6	2.0	2.6	12.6	0.9	1.0	0.2	11.9	-	6,501 - 7,500 Baht	-	
7,501 - 10,000 บาท	0.2	7.5	10.2	15.6	24.4	3.3	2.2	0.5	11.8	-	7,501 - 10,000 Baht	-	
10,001 - 15,000 บาท	1.0	21.3	7.9	12.3	7.3	0.1	0.5	0.6	2.3	-	10,001 - 15,000 Baht	-	
15,001 - 20,000 บาท	1.6	10.7	5.4	6.2	1.1	0.3	0.1	0.1	0.0	-	15,001 - 20,000 Baht	-	
20,001 - 30,000 บาท	1.6	12.9	4.1	2.9	0.2	-	-	-	-	-	20,001 - 30,000 Baht	-	
มากกว่า 30,000 บาท	3.0	11.2	2.5	1.9	-	-	-	-	-	-	More than 30,000 Baht	-	
ไม่ทราบ	-	0.1	0.5	-	0.6	-	-	-	-	-	Unknown	-	

ตารางที่ 18 จำนวนลูกจ้าง จำแนกตามอาชีพ ระดับของรายได้ เพศ และเขตการปกครอง ภาคใต้ (ต่อ)

TABLE 18 EMPLOYEE BY OCCUPATION, INCOME CLASS, SEX AND AREA, SOUTHERN REGION (Contd.)

ระดับของรายได้	อาชีพ Occupation											TOTAL	INCOME CLASS
	รวม	ผู้บัญชาการและผู้จัดการ Legislators & Managers	วิชาชีพด้านต่างๆ Profes-sional	วิชาชีพด้านเทคนิค Technicians	เสมียน Clerks	พนักงานบริการ Service Workers	ด้านการเกษตรและประมง & Fishery	ด้านความ สามารถทางฝีมือ Craft & Related trades	ผู้ปฏิบัติงานโรงงานเครื่องจักร Plant & Machine operators	อาชีพพื้นฐานต่างๆ Elementary occupations	คนงานซึ่งมิได้จำแนกไว้ในหมวดอื่น Not classifiable		
ยอดรวม	1,559.4	30.9	126.2	65.5	69.4	179.1	471.3	230.7	85.7	300.5	0.2		
ชาย	906.9	24.8	43.9	25.5	18.8	79.5	269.3	199.0	77.0	169.2	-	MALE	
ต่ำกว่า 1,501 บาท	10.3	-	-	-	-	0.8	5.1	1.1	-	3.4	-	Less than 1,501 Baht	
1,501 - 2,500 บาท	25.3	-	1.2	-	-	0.6	14.2	0.7	1.6	7.1	-	1,501 - 2,500 Baht	
2,501 - 3,500 บาท	59.8	-	0.5	-	-	2.3	32.5	3.3	1.9	19.3	-	2,501 - 3,500 Baht	
3,501 - 4,500 บาท	70.2	0.3	0.4	-	0.5	4.1	40.9	8.2	0.9	14.8	-	3,501 - 4,500 Baht	
4,501 - 5,500 บาท	105.4	4.2	0.8	-	-	9.9	40.0	16.2	6.8	27.6	-	4,501 - 5,500 Baht	
5,501 - 6,500 บาท	138.7	1.9	2.4	1.3	-	9.7	48.1	36.1	11.5	27.8	-	5,501 - 6,500 Baht	
6,501 - 7,500 บาท	140.8	3.5	1.3	1.0	4.3	11.0	21.9	50.3	15.7	31.9	-	6,501 - 7,500 Baht	
7,501 - 10,000 บาท	210.1	5.1	10.8	5.9	4.2	20.4	49.9	63.2	20.3	30.3	-	7,501 - 10,000 Baht	
10,001 - 15,000 บาท	77.8	2.5	6.8	8.1	6.0	11.1	12.0	13.0	12.8	5.5	-	10,001 - 15,000 Baht	
15,001 - 20,000 บาท	32.0	1.9	6.8	5.8	1.4	3.9	2.9	3.9	4.5	0.9	-	15,001 - 20,000 Baht	
20,001 - 30,000 บาท	19.3	2.5	4.4	1.6	0.7	5.5	0.8	2.4	0.9	0.5	-	20,001 - 30,000 Baht	
มากกว่า 30,000 บาท	15.8	2.9	8.5	1.8	1.6	0.2	-	0.6	-	0.2	-	More than 30,000 Baht	
ไม่ทราบ	1.3	-	-	-	0.2	-	1.1	-	-	-	-	Unknown	
หญิง	652.5	6.0	82.2	40.1	50.7	99.6	202.1	31.6	8.7	131.3	0.2	FEMALE	
ต่ำกว่า 1,501 บาท	12.9	-	-	-	-	1.0	4.5	0.7	-	6.8	-	Less than 1,501 Baht	
1,501 - 2,500 บาท	26.7	-	-	-	-	1.7	11.0	5.0	1.0	8.0	-	1,501 - 2,500 Baht	
2,501 - 3,500 บาท	45.4	-	0.9	-	0.6	2.4	26.5	8.0	0.5	6.5	-	2,501 - 3,500 Baht	
3,501 - 4,500 บาท	69.4	-	0.6	0.3	1.7	8.8	32.9	6.9	0.9	17.3	-	3,501 - 4,500 Baht	
4,501 - 5,500 บาท	91.6	-	0.2	2.8	1.4	20.6	36.0	1.8	0.2	28.5	-	4,501 - 5,500 Baht	
5,501 - 6,500 บาท	109.1	0.5	2.7	3.1	6.3	25.9	32.7	3.5	2.0	32.4	-	5,501 - 6,500 Baht	
6,501 - 7,500 บาท	71.9	0.6	4.4	4.0	3.4	14.1	21.2	0.8	3.4	19.9	-	6,501 - 7,500 Baht	
7,501 - 10,000 บาท	106.7	0.7	15.6	12.5	18.3	20.4	26.5	2.6	0.8	9.5	-	7,501 - 10,000 Baht	
10,001 - 15,000 บาท	60.6	1.6	20.2	9.8	12.5	4.0	8.1	1.8	-	2.3	0.2	10,001 - 15,000 Baht	
15,001 - 20,000 บาท	27.7	0.4	14.5	4.3	5.6	0.6	2.0	0.3	-	-	-	15,001 - 20,000 Baht	
20,001 - 30,000 บาท	17.2	1.9	11.4	3.1	0.9	-	-	-	-	-	-	20,001 - 30,000 Baht	
มากกว่า 30,000 บาท	12.1	0.3	11.1	0.3	-	-	-	0.4	-	-	-	More than 30,000 Baht	
ไม่ทราบ	1.4	-	0.6	-	-	-	0.8	-	-	-	-	Unknown	

ตารางที่ 19 จำนวนลูกจ้าง จำแนกตามอุตสาหกรรม ระดับของรายได้ ภาคใต้
TABLE 19 EMPLOYEE BY INDUSTRY, INCOME CLASS, SOUTHERN REGION

ไตรมาสที่ 4/2555 : Quarter 4/2012

หน่วยเป็นพัน : In Thousands

ระดับของรายได้	อุตสาหกรรม Industry											TOTAL	INCOME CLASS	
	รวม เกษตรกรรม และการประมง และป่าไม้	การทำเหมืองแร่ และเหมืองหิน	การผลิตไฟฟ้า ก๊าซ ไอ้ระบบปรับ อากาศ	จัดหา น้ำ ขยะ และ น้ำเสีย	ก่อสร้าง	การขนส่ง การขายปลีก การซ่อมยานยนต์	การขนส่ง และ สถานที่เก็บสินค้า	ที่พักแและ บริการด้านอาหาร	ข้อมูลข่าวสาร และการสื่อสาร	กิจกรรมการเงินและ การประกันภัย	การบริการ Financial intermediation			
ยอดรวม	2,265.7	589.3	13.3	205.3	14.9	8.2	272.2	338.6	36.9	147.2	10.0	40.3	40.3	TOTAL
ต่ำกว่า 1,501 บาท	26.2	15.6	-	4.6	-	-	1.3	1.9	0.1	1.4	-	-	-	Less than 1,501 Baht
1,501 - 2,500 บาท	58.0	38.5	-	7.8	-	-	1.4	1.9	1.4	1.5	-	-	-	1,501 - 2,500 Baht
2,501 - 3,500 บาท	119.4	73.9	-	11.0	-	-	2.8	12.4	0.8	2.8	-	-	-	2,501 - 3,500 Baht
3,501 - 4,500 บาท	165.2	86.3	1.3	19.7	0.3	0.3	13.2	16.2	0.6	8.2	-	-	-	3,501 - 4,500 Baht
4,501 - 5,500 บาท	246.9	91.4	1.4	19.0	0.6	-	34.0	36.9	2.3	26.6	0.4	0.3	0.3	4,501 - 5,500 Baht
5,501 - 6,500 บาท	335.1	99.1	0.5	38.4	0.6	-	60.5	55.0	2.1	28.7	0.4	1.4	1.4	5,501 - 6,500 Baht
6,501 - 7,500 บาท	283.1	60.0	0.1	30.9	2.6	3.2	64.0	50.0	5.7	19.2	0.4	3.7	3.7	6,501 - 7,500 Baht
7,501 - 10,000 บาท	508.5	90.5	1.9	44.1	5.0	1.9	76.3	107.6	9.5	38.2	2.0	7.8	7.8	7,501 - 10,000 Baht
10,001 - 15,000 บาท	247.0	24.8	3.7	22.4	1.0	1.0	10.7	37.0	8.7	14.8	2.7	5.9	5.9	10,001 - 15,000 Baht
15,001 - 20,000 บาท	115.1	6.7	-	4.2	0.1	0.6	5.8	12.1	5.4	4.5	0.3	8.9	8.9	15,001 - 20,000 Baht
20,001 - 30,000 บาท	84.5	0.5	1.5	2.2	2.1	0.7	1.5	4.4	1.7	0.8	1.8	5.0	5.0	20,001 - 30,000 Baht
มากกว่า 30,000 บาท	72.7	0.3	2.9	1.1	2.7	0.5	0.7	2.7	0.7	0.5	2.0	7.5	7.5	More than 30,000 Baht
ไม่ทราบ	4.2	1.8	-	-	-	-	-	0.7	-	0.2	-	-	-	Unknown

ตารางที่ 19 จำนวนลูกจ้าง จำนวนตามอุตสาหกรรม ระดับของรายได้ ภาคใต้ (ต่อ)

TABLE 19 EMPLOYEE BY INDUSTRY, INCOME CLASS , SOUTHERN REGION (Contd.)

ไตรมาสที่ 4/2555 : Quarter 4/2012

หน่วยเป็นพัน : in Thousands

ระดับของรายได้	อุตสาหกรรม (ต่อ) Industry (Contd.)													TOTAL
	กิจกรรม อสังหาริมทรัพย์ Real estate activities	กิจกรรมทางวิชาชีพ Professional, scientific and technical activities	การบริหารสนับสนุน และป้องกันประเทศ Administrative support-service activities	การบริหารราชการ ป้องกันประเทศ Public administration	การศึกษา Education	งานสังคมสงเคราะห์ Health and social work	ศิลปะ ความบันเทิง และนันทนาการ Art, entertainment	บริการด้านอื่นๆ Other service	งานในครัวเรือน ส่วนบุคคล Activities of household	กิจกรรมขององค์กร Extra-territorial	ไม่ทราบ Unknown	INCOME CLASS		
ยอดรวม	3.5	12.2	28.5	213.1	179.3	90.5	12.2	34.6	13.7	0.1	-	-	-	
ต่ำกว่า 1,501 บาท	-	-	-	0.1	0.1	1.1	0.2	0.0	0.1	-	-	-	Less than 1,501 Baht	
1,501 - 2,500 บาท	-	-	-	0.1	1.5	0.6	-	2.8	0.6	-	-	-	1,501 - 2,500 Baht	
2,501 - 3,500 บาท	-	0.3	2.8	0.5	3.7	1.3	1.9	4.2	1.0	-	-	-	2,501 - 3,500 Baht	
3,501 - 4,500 บาท	-	0.6	0.4	5.1	5.5	0.8	0.2	5.3	1.3	-	-	-	3,501 - 4,500 Baht	
4,501 - 5,500 บาท	0.3	1.6	1.7	12.9	4.7	5.7	0.6	5.5	1.3	-	-	-	4,501 - 5,500 Baht	
5,501 - 6,500 บาท	0.1	1.4	1.8	15.2	13.0	4.7	0.8	7.9	3.6	-	-	-	5,501 - 6,500 Baht	
6,501 - 7,500 บาท	1.7	1.1	5.0	14.8	7.0	8.2	1.0	1.1	3.3	-	-	-	6,501 - 7,500 Baht	
7,501 - 10,000 บาท	0.4	4.2	9.9	49.7	30.4	16.6	3.9	6.6	1.9	0.1	-	-	7,501 - 10,000 Baht	
10,001 - 15,000 บาท	0.2	1.8	4.8	42.0	38.2	23.2	2.9	0.8	0.6	-	-	-	10,001 - 15,000 Baht	
15,001 - 20,000 บาท	0.6	0.6	0.7	27.2	23.2	13.9	0.4	0.1	-	-	-	-	15,001 - 20,000 Baht	
20,001 - 30,000 บาท	0.2	0.3	0.5	28.9	22.6	9.7	0.0	0.2	-	-	-	-	20,001 - 30,000 Baht	
มากกว่า 30,000 บาท	0.1	0.4	0.9	16.2	28.8	4.6	0.3	0.1	-	-	-	-	More than 30,000 Baht	
ไม่ทราบ	-	-	-	0.6	0.7	0.2	-	-	0.0	-	-	-	Unknown	

ตารางที่ 19 จำนวนลูกจ้าง จำแนกตามอุตสาหกรรม ระดับของรายได้ และเพศ ภาคใต้
TABLE 19 EMPLOYEE BY INDUSTRY, INCOME CLASS AND SEX , SOUTHERN REGION

ไตรมาสที่ 4/2555 : Quarter 4/2012

หน่วยเป็นพัน : in Thousands

ระดับของรายได้	อุตสาหกรรม Industry											INCOME CLASS
	เกษตรกรรม การป่าไม้ และการประมง Agriculture	การทำเหมืองแร่ และเหมืองหิน Mining	การผลิต Manufacturing	ไฟฟ้า ก๊าซ ไอน้ำระบบรับ อากาศ Electricity	การจัดทำน้ำ บำบัดน้ำเสีย และประปา Water supply sewerage, waste	การก่อสร้าง Construction	การขนส่ง การขุดลอก การขยับ การขมิบ การขนถ่าย Transport, storage	การขนส่ง และ สถานที่เก็บสินค้า Transportation and storage	ที่พักแและ บริการด้านอาหาร Accommodation and food service	ข้อมูลข่าวสาร และการสื่อสาร Information	กิจกรรมการเงินและ การประกันภัย Financial intermediation	
Total	1,296.4	347.5	10.6	94.0	12.5	239.7	202.0	33.8	45.9	7.2	17.8	MALE
ชาย												
ต่ำกว่า 1,501 บาท	11.2	8.1	-	0.6	-	1.3	0.1	0.1	0.8	-	-	Less than 1,501 Baht
1,501 - 2,500 บาท	27.3	20.1	-	0.2	-	1.4	1.2	1.4	0.1	-	-	1,501 - 2,500 Baht
2,501 - 3,500 บาท	66.8	41.6	-	0.8	-	2.6	9.8	0.8	0.9	-	-	2,501 - 3,500 Baht
3,501 - 4,500 บาท	82.0	49.3	0.5	5.4	0.1	9.3	7.4	0.6	2.2	-	-	3,501 - 4,500 Baht
4,501 - 5,500 บาท	132.6	50.8	1.2	6.8	-	25.5	22.8	2.2	7.8	0.2	-	4,501 - 5,500 Baht
5,501 - 6,500 บาท	187.1	59.2	0.3	14.1	0.4	50.3	30.0	2.0	4.1	0.3	0.2	5,501 - 6,500 Baht
6,501 - 7,500 บาท	179.3	35.2	0.1	16.0	2.4	60.7	25.7	5.1	4.5	0.4	2.2	6,501 - 7,500 Baht
7,501 - 10,000 บาท	326.0	61.1	1.9	30.9	4.7	71.5	68.0	7.1	14.1	1.8	2.8	7,501 - 10,000 Baht
10,001 - 15,000 บาท	133.0	15.9	3.1	13.3	0.9	9.9	25.5	7.2	8.0	1.7	3.4	10,001 - 15,000 Baht
15,001 - 20,000 บาท	62.0	4.5	-	3.7	0.1	5.2	7.0	4.9	3.3	-	3.6	15,001 - 20,000 Baht
20,001 - 30,000 บาท	45.6	0.5	1.5	1.2	1.4	1.3	2.6	1.7	0.1	1.6	2.2	20,001 - 30,000 Baht
มากกว่า 30,000 บาท	42.0	0.3	2.1	1.0	2.7	0.7	1.9	0.7	0.2	1.2	3.4	More than 30,000 Baht
ไม่ทราบ	1.6	1.1	-	-	-	-	0.1	-	-	-	-	Unknown
หญิง												
ต่ำกว่า 1,501 บาท	969.4	241.7	2.7	111.3	2.4	32.5	136.6	5.1	101.3	2.8	22.5	FEMALE
1,501 - 2,500 บาท	15.1	7.5	-	4.0	-	-	1.8	-	0.6	-	-	Less than 1,501 Baht
2,501 - 3,500 บาท	30.7	18.4	-	7.6	-	-	0.8	-	1.4	-	-	1,501 - 2,500 Baht
3,501 - 4,500 บาท	52.6	32.3	-	10.2	-	0.2	2.6	-	2.0	-	-	2,501 - 3,500 Baht
4,501 - 5,500 บาท	83.3	37.0	0.8	14.3	0.2	3.9	8.8	-	6.0	-	-	3,501 - 4,500 Baht
5,501 - 6,500 บาท	114.3	40.6	0.3	12.2	0.6	8.5	14.1	0.0	18.8	0.2	0.3	4,501 - 5,500 Baht
6,501 - 7,500 บาท	147.9	39.9	0.2	24.4	0.2	10.2	25.0	0.1	24.6	0.1	1.1	5,501 - 6,500 Baht
7,501 - 10,000 บาท	103.8	24.8	-	14.9	0.2	3.4	24.3	0.6	14.7	-	1.5	6,501 - 7,500 Baht
10,001 - 15,000 บาท	182.5	29.4	-	13.2	0.3	4.7	39.6	2.4	24.2	0.2	5.0	7,501 - 10,000 Baht
15,001 - 20,000 บาท	114.0	8.9	0.6	9.1	0.1	0.8	11.5	1.5	6.8	1.0	2.5	10,001 - 15,000 Baht
20,001 - 30,000 บาท	53.1	2.3	-	0.5	-	0.7	5.1	0.5	1.2	0.3	5.3	15,001 - 20,000 Baht
มากกว่า 30,000 บาท	38.9	-	-	1.1	0.7	0.2	1.8	-	0.7	0.2	2.8	20,001 - 30,000 Baht
ไม่ทราบ	30.7	-	0.8	0.1	0.0	-	0.7	-	0.2	0.8	4.0	More than 30,000 Baht
	2.6	0.8	-	-	-	-	0.6	-	0.2	-	-	Unknown

ตารางที่ 19 จำนวนลูกจ้าง จำนวนตามอุตสาหกรรม ระดับของรายได้ และเพศ ภาคใต้ (ต่อ)

TABLE 19 EMPLOYEE BY INDUSTRY, INCOME CLASS AND SEX, SOUTHERN REGION (Contd.)

หน่วยเป็นพัน : in Thousands

ระดับของรายได้	อุตสาหกรรม (ต่อ) Industry (Contd.)													กิจกรรมของ องค์กร Extra- territorial	ไม่ทราบ Unknown	INCOME CLASS
	กิจกรรม อสังหาริมทรัพย์ Real estate activities	กิจกรรมทางวิชาชีพ วิจัยและเทคโนโลยี Professional, scientific technical activities	การบริหารสนับสนุน และป้องกันประเทศ Administrative and support service activities	การบริหารราชการ ป้องกันประเทศ Public admin- istration defence	การศึกษา Education	กิจกรรมด้านสุขภาพ งานสังคมสงเคราะห์ Health and social work	ศิลปะ ความบันเทิง และนันทนาการ Art, entertainment	บริการด้านอื่นๆ Other service	งานในครัวเรือน ส่วนบุคคล Activities of household							
ชาย	2.1	7.0	18.8	138.8	64.5	21.5	7.3	16.8	1.2	0.1	-	-	-	-	MALE	
ต่ำกว่า 1,501 บาท	-	-	-	-	-	0.2	0.2	-	-	-	-	-	-	-	Less than 1,501 Baht	
1,501 - 2,500 บาท	-	-	-	0.1	1.2	-	-	1.6	-	-	-	-	-	-	1,501 - 2,500 Baht	
2,501 - 3,500 บาท	-	-	2.8	0.5	1.7	-	1.4	3.9	0.1	-	-	-	-	-	2,501 - 3,500 Baht	
3,501 - 4,500 บาท	-	0.4	0.2	2.9	1.4	0.1	0.2	1.8	0.1	-	-	-	-	-	3,501 - 4,500 Baht	
4,501 - 5,500 บาท	-	1.2	0.4	8.9	1.0	0.9	0.2	2.6	0.2	-	-	-	-	-	4,501 - 5,500 Baht	
5,501 - 6,500 บาท	-	1.4	0.7	10.5	7.6	2.4	0.0	3.7	-	-	-	-	-	-	5,501 - 6,500 Baht	
6,501 - 7,500 บาท	1.7	0.8	3.8	11.3	1.6	3.6	0.4	0.6	0.1	-	-	-	-	-	6,501 - 7,500 Baht	
7,501 - 10,000 บาท	0.1	2.3	6.8	30.8	10.9	4.6	2.3	2.5	0.3	0.1	-	-	-	-	7,501 - 10,000 Baht	
10,001 - 15,000 บาท	-	0.4	3.1	23.5	10.3	3.9	2.1	-	0.4	-	-	-	-	-	10,001 - 15,000 Baht	
15,001 - 20,000 บาท	0.2	0.2	0.2	16.3	8.9	3.1	0.3	0.0	-	-	-	-	-	-	15,001 - 20,000 Baht	
20,001 - 30,000 บาท	0.1	-	0.2	20.9	7.9	1.7	0.0	-	-	-	-	-	-	-	20,001 - 30,000 Baht	
มากกว่า 30,000 บาท	0.1	0.4	0.7	13.0	12.0	0.8	0.3	0.1	-	-	-	-	-	-	More than 30,000 Baht	
ไม่ทราบ	-	-	-	0.2	-	0.2	-	-	-	-	-	-	-	-	Unknown	
หญิง	1.4	5.3	9.6	74.4	114.8	69.1	4.9	17.8	12.6	-	-	-	-	-	FEMALE	
ต่ำกว่า 1,501 บาท	-	-	-	0.1	0.1	0.9	-	0.0	0.1	-	-	-	-	-	Less than 1,501 Baht	
1,501 - 2,500 บาท	-	-	-	-	0.3	0.6	-	1.1	0.6	-	-	-	-	-	1,501 - 2,500 Baht	
2,501 - 3,500 บาท	-	0.3	-	-	2.0	1.3	0.5	0.4	0.9	-	-	-	-	-	2,501 - 3,500 Baht	
3,501 - 4,500 บาท	-	0.2	0.1	2.2	4.1	0.7	-	3.6	1.2	-	-	-	-	-	3,501 - 4,500 Baht	
4,501 - 5,500 บาท	0.3	0.4	1.3	4.0	3.7	4.8	0.4	2.9	1.1	-	-	-	-	-	4,501 - 5,500 Baht	
5,501 - 6,500 บาท	0.1	0.0	1.2	4.7	5.4	2.2	0.8	4.2	3.6	-	-	-	-	-	5,501 - 6,500 Baht	
6,501 - 7,500 บาท	-	0.3	1.3	3.5	5.4	4.6	0.6	0.5	3.2	-	-	-	-	-	6,501 - 7,500 Baht	
7,501 - 10,000 บาท	0.3	1.9	3.2	18.9	19.5	12.1	1.6	4.1	1.6	-	-	-	-	-	7,501 - 10,000 Baht	
10,001 - 15,000 บาท	0.2	1.5	1.7	18.5	27.9	19.2	0.8	0.8	0.2	-	-	-	-	-	10,001 - 15,000 Baht	
15,001 - 20,000 บาท	0.4	0.4	0.5	10.9	14.2	10.8	0.1	0.1	-	-	-	-	-	-	15,001 - 20,000 Baht	
20,001 - 30,000 บาท	0.1	0.3	0.4	8.0	14.6	8.0	-	0.2	-	-	-	-	-	-	20,001 - 30,000 Baht	
มากกว่า 30,000 บาท	-	-	0.2	3.2	16.8	3.8	-	-	-	-	-	-	-	-	More than 30,000 Baht	
ไม่ทราบ	-	-	-	0.4	0.7	-	-	-	0.0	-	-	-	-	-	Unknown	

ตารางที่ 19 จำนวนลูกจ้าง จำนวนตามอุตสาหกรรม ระดับของรายได้เพศ และเขตการปกครอง ภาคใต้ (ต่อ)
TABLE 19 EMPLOYEE BY INDUSTRY, INCOME CLASS, SEX AND AREA, SOUTHERN REGION (Contd.)

ระดับของรายได้	ในเขตเทศบาล MUNICIPAL AREA													รวม	INCOME CLASS
	อุตสาหกรรม Industry														
	เกษตรกรรม การป่าไม้ และสวนประมง Agriculture	การทำเหมืองแร่ และเหมืองหิน Mining	การทำเหมืองแร่ และเหมืองหิน Mining	การผลิต Manufacturing	ไฟฟ้า ก๊าซ ไอน้ำระบบปรับอากาศ Electricity	การจำหน่าย น้ำประปา และประปา Water supply sewerage, waste	ก่อสร้าง Construction	การขนส่ง การขนถ่ายสินค้า การขนส่ง Transport, storage and storage	ที่พักแรมและ บริการด้านอาหาร Accommodation and food service	ข้อมูลข่าวสาร และการสื่อสาร Information and communication	กิจกรรมการเงินและ การประกันภัย Financial intermediation	การค้าปลีก และค้าส่ง Retail and wholesale trade	บริการด้านสุขภาพ และสังคม Social and community services		
ยอดรวม	706.3	48.4	66.9	5.0	2.7	60.9	145.7	21.3	75.4	4.3	22.7	22.7	TOTAL		
ชาย	389.5	33.8	35.3	3.1	2.3	53.2	86.5	18.3	23.8	3.0	8.5	8.5	MALE		
ต่ำกว่า 1,501 บาท	0.8	0.1	0.1	-	-	0.2	0.1	0.1	-	-	-	-	Less than 1,501 Baht		
1,501 - 2,500 บาท	2.0	1.2	0.1	-	-	0.6	0.1	0.5	0.1	-	-	-	1,501 - 2,500 Baht		
2,501 - 3,500 บาท	7.0	3.2	0.5	-	-	0.6	0.8	0.1	-	-	-	-	2,501 - 3,500 Baht		
3,501 - 4,500 บาท	11.8	3.5	0.4	0.1	-	1.1	2.9	0.6	1.2	-	-	-	3,501 - 4,500 Baht		
4,501 - 5,500 บาท	27.2	4.5	2.1	-	-	4.6	9.2	1.1	2.9	0.2	-	-	4,501 - 5,500 Baht		
5,501 - 6,500 บาท	48.4	6.5	5.5	0.1	-	10.4	11.5	1.2	3.1	-	0.2	-	5,501 - 6,500 Baht		
6,501 - 7,500 บาท	38.5	3.5	3.8	0.9	-	11.2	7.6	3.8	2.0	0.0	0.3	-	6,501 - 7,500 Baht		
7,501 - 10,000 บาท	115.9	7.7	14.5	0.4	1.5	19.5	32.5	4.1	7.7	0.9	0.5	-	7,501 - 10,000 Baht		
10,001 - 15,000 บาท	55.2	2.5	5.2	0.0	0.2	3.1	13.5	4.1	4.6	0.6	1.9	-	10,001 - 15,000 Baht		
15,001 - 20,000 บาท	30.0	0.9	2.0	0.1	-	1.6	5.2	1.5	2.0	-	1.3	-	15,001 - 20,000 Baht		
20,001 - 30,000 บาท	26.3	0.0	0.5	0.4	0.7	0.4	2.1	0.9	-	0.2	1.8	-	20,001 - 30,000 Baht		
มากกว่า 30,000 บาท	26.2	0.3	0.7	1.1	-	0.6	1.1	0.4	0.2	1.2	2.5	-	More than 30,000 Baht		
ไม่ทราบ	0.3	-	-	-	-	-	0.1	-	-	-	-	-	Unknown		
หญิง	316.8	14.7	31.7	1.9	0.3	7.7	59.2	3.0	51.6	1.2	14.2	14.2	FEMALE		
ต่ำกว่า 1,501 บาท	2.2	0.7	0.6	-	-	-	0.3	-	0.4	-	-	-	Less than 1,501 Baht		
1,501 - 2,500 บาท	4.0	1.0	1.6	-	-	-	0.2	-	0.3	-	-	-	1,501 - 2,500 Baht		
2,501 - 3,500 บาท	7.1	2.5	1.7	-	-	-	0.7	-	0.4	-	-	-	2,501 - 3,500 Baht		
3,501 - 4,500 บาท	13.9	1.4	2.7	0.2	-	0.2	1.3	-	4.6	-	-	-	3,501 - 4,500 Baht		
4,501 - 5,500 บาท	22.7	2.1	3.3	0.2	-	1.4	5.4	0.0	6.3	0.2	0.3	-	4,501 - 5,500 Baht		
5,501 - 6,500 บาท	38.9	2.4	6.0	0.2	-	1.5	9.1	0.1	11.6	-	0.2	-	5,501 - 6,500 Baht		
6,501 - 7,500 บาท	31.9	0.9	4.1	0.2	-	1.0	8.5	0.3	7.3	-	1.2	-	6,501 - 7,500 Baht		
7,501 - 10,000 บาท	75.8	3.2	5.7	0.3	-	2.3	20.6	1.4	13.8	0.1	2.5	-	7,501 - 10,000 Baht		
10,001 - 15,000 บาท	53.4	0.1	5.2	-	0.3	0.4	6.7	1.2	5.0	0.2	1.8	-	10,001 - 15,000 Baht		
15,001 - 20,000 บาท	25.4	0.3	0.5	-	0.0	0.7	3.5	0.1	1.1	-	2.9	-	15,001 - 20,000 Baht		
20,001 - 30,000 บาท	21.7	-	0.3	0.7	-	0.2	1.7	-	0.4	0.2	1.4	-	20,001 - 30,000 Baht		
มากกว่า 30,000 บาท	18.6	-	0.1	0.0	-	-	0.7	-	0.2	0.5	4.0	-	More than 30,000 Baht		
ไม่ทราบ	1.2	-	-	-	-	-	0.6	-	0.2	-	-	-	Unknown		

ตารางที่ 19 จำนวนลูกจ้างจำแนกตามอุตสาหกรรม ระดับของรายได้ เพศ และเขตการปกครอง ภาคใต้ (ต่อ)
TABLE 19 EMPLOYEE BY INDUSTRY, INCOME CLASS, SEX AND AREA, SOUTHERN REGION (Contd.)

ระดับของรายได้	ในเขตเทศบาล MUNICIPAL AREA											INCOME CLASS
	กิจกรรม Real estate activities	กิจกรรมทางวิชาชีพ Professional/scientific technical activities	การบริหารสนับสนุน และป้องกันประเทศ Administrative and support service activities	การบริหารราชการ ป้องกันประเทศ Public admin- istration defence	การศึกษา Education	Health and social work	ศิลปะ ความบันเทิง และนันทนาการ Art, entertainment and leisure	บริการด้านอื่นๆ Other service	งานในครัวเรือน Activities of household	กิจกรรมของ องค์กร Extra- territorial	ไม่ทราบ Unknown	
ยอดรวม	1.2	5.6	11.9	93.0	68.7	39.0	6.1	13.7	9.3	0.1	-	TOTAL
ชาย	0.6	3.2	7.5	63.3	22.3	10.1	4.4	5.4	1.1	0.1	-	MALE
ต่ำกว่า 1,501 บาท	-	-	-	-	-	0.2	0.2	-	-	-	-	Less than 1,501 Baht
1,501 - 2,500 บาท	-	-	-	0.1	-	-	-	0.1	-	-	-	1,501 - 2,500 Baht
2,501 - 3,500 บาท	-	-	0.5	0.5	0.1	-	0.9	0.3	0.1	-	-	2,501 - 3,500 Baht
3,501 - 4,500 บาท	-	0.4	0.2	0.6	0.3	0.1	0.2	0.1	0.1	-	-	3,501 - 4,500 Baht
4,501 - 5,500 บาท	-	-	-	1.6	0.1	0.4	0.2	0.3	0.2	-	-	4,501 - 5,500 Baht
5,501 - 6,500 บาท	-	0.9	0.3	4.6	1.4	1.0	0.0	1.7	-	-	-	5,501 - 6,500 Baht
6,501 - 7,500 บาท	0.4	0.4	0.8	2.3	0.3	0.5	0.2	0.4	0.1	-	-	6,501 - 7,500 Baht
7,501 - 10,000 บาท	-	1.0	4.0	12.2	3.1	1.8	1.1	2.5	0.2	0.1	-	7,501 - 10,000 Baht
10,001 - 15,000 บาท	-	0.4	1.9	10.1	3.5	2.1	1.4	-	0.4	-	-	10,001 - 15,000 Baht
15,001 - 20,000 บาท	-	0.2	-	10.2	2.5	2.4	0.3	0.0	-	-	-	15,001 - 20,000 Baht
20,001 - 30,000 บาท	0.1	-	-	12.0	5.3	0.8	0.0	-	-	-	-	20,001 - 30,000 Baht
มากกว่า 30,000 บาท	0.1	0.1	0.3	9.1	5.7	0.8	-	-	-	-	-	More than 30,000 Baht
ไม่ทราบ	-	-	-	0.2	-	-	-	-	-	-	-	Unknown
หญิง	0.6	2.5	4.5	29.7	46.4	28.9	1.7	8.3	8.2	-	-	FEMALE
ต่ำกว่า 1,501 บาท	-	-	-	0.1	0.1	-	-	0.0	-	-	-	Less than 1,501 Baht
1,501 - 2,500 บาท	-	-	-	-	0.3	0.1	-	0.1	0.6	-	-	1,501 - 2,500 Baht
2,501 - 3,500 บาท	-	0.3	-	-	0.4	0.1	0.2	-	0.9	-	-	2,501 - 3,500 Baht
3,501 - 4,500 บาท	-	-	0.1	1.3	0.4	0.0	-	0.7	1.0	-	-	3,501 - 4,500 Baht
4,501 - 5,500 บาท	0.1	-	0.1	0.9	0.8	0.4	0.3	0.5	0.4	-	-	4,501 - 5,500 Baht
5,501 - 6,500 บาท	0.1	0.0	0.6	0.8	1.2	1.7	0.2	1.4	1.8	-	-	5,501 - 6,500 Baht
6,501 - 7,500 บาท	-	0.0	0.4	1.2	0.6	3.7	0.1	0.5	2.1	-	-	6,501 - 7,500 Baht
7,501 - 10,000 บาท	0.3	0.7	1.6	6.1	7.5	4.0	0.6	4.1	1.1	-	-	7,501 - 10,000 Baht
10,001 - 15,000 บาท	0.1	1.4	1.1	5.9	14.7	7.7	0.3	0.8	0.2	-	-	10,001 - 15,000 Baht
15,001 - 20,000 บาท	-	-	0.3	5.5	5.1	5.4	-	0.1	-	-	-	15,001 - 20,000 Baht
20,001 - 30,000 บาท	-	0.1	0.1	5.3	6.9	4.3	-	0.2	-	-	-	20,001 - 30,000 Baht
มากกว่า 30,000 บาท	-	-	0.2	2.2	8.3	1.8	-	-	-	-	-	More than 30,000 Baht
ไม่ทราบ	-	-	-	0.4	0.1	-	-	-	0.0	-	-	Unknown

ไตรมาสที่ 4/2555 : Quarter 4/2012

หน่วยเป็นพัน : In Thousands

รายงานผลการสำรวจแรงงาน
REPORT OF THE LABOR FORCE SURVEY

ฉบับที่	1	รายงานผลการสำรวจแรงงาน (รอบที่ 1) มกราคม 2506
No.	1	Report of the Labor Force Survey (Round 1) January 1963
ฉบับที่	2	รายงานผลการสำรวจแรงงาน (รอบที่ 2-3) กุมภาพันธ์ - มีนาคม 2506
No.	2	Report of the Labor Force Survey (Round 2-3) February-March 1963
ฉบับที่	3	รายงานผลการสำรวจแรงงาน (รอบที่ 4) กรกฎาคม 2506
No.	3	Report of the Labor Force Survey (Round 4) July 1963
ฉบับที่	4	รายงานผลการสำรวจแรงงานในเขตเทศบาลนครกรุงเทพและธนบุรี พ.ศ. 2508-2509
No.	4	Report of the Labor Force Survey, Bangkok-Thonburi Municipal Areas 1965-1966
ฉบับที่	5	รายงานเบื้องต้นการสำรวจแรงงานในเขตเทศบาลนครกรุงเทพและธนบุรี พ.ศ. 2509-2510
No.	5	Preliminary Report of the Labor Force Survey, Bangkok-Thonburi Municipal Areas 1966-1967
ฉบับที่	6	รายงานภาคสมบรูณ์การสำรวจแรงงานในเขตเทศบาลนครกรุงเทพและธนบุรี พ.ศ. 2509-2510
No.	6	Final Report of the Labor Force Survey, Bangkok-Thonburi Municipal Areas 1966-1967
ฉบับที่	7	รายงานเบื้องต้นการสำรวจแรงงานในเขตชนบท 2509-2510
No.	7	Preliminary Report of the Labor Force Survey, Rural Areas 1966-1967
ฉบับที่	8	รายงานภาคสมบรูณ์การสำรวจแรงงานในเขตชนบท 2509-2510
No.	8	Final Report of the Labor Force Survey, Rural Areas 1966-1967
ฉบับที่	9	รายงานเบื้องต้นการสำรวจแรงงานในเขตเทศบาลทั่วราชอาณาจักร สิงหาคม-ตุลาคม 2510
No.	9	Preliminary Report of the Labor Force Survey, All Municipal Areas August-October 1967
ฉบับที่	10	รายงานภาคสมบรูณ์การสำรวจแรงงานในเขตเทศบาลทั่วราชอาณาจักร สิงหาคม-ตุลาคม 2510
No.	10	Final Report of the Labor Force Survey, All Municipal Areas August-October 1967
ฉบับที่	11	รายงานเบื้องต้นการสำรวจแรงงานในเขตเทศบาลทั่วราชอาณาจักรกุมภาพันธ์-เมษายน 2511
No.	11	Preliminary Report of the Labor Force Survey, All Municipal Areas February-April 1968
ฉบับที่	12	รายงานภาคสมบรูณ์การสำรวจแรงงานในเขตเทศบาลทั่วราชอาณาจักร กุมภาพันธ์-เมษายน 2511
No.	12	Final Report of the Labor Force Survey, All Municipal Areas February-April 1968
ฉบับที่	13	รายงานเบื้องต้นการสำรวจแรงงานในเขตเทศบาลทั่วราชอาณาจักร สิงหาคม-ตุลาคม 2511
No.	13	Preliminary Report of the Labor Force Survey, All Municipal Areas August-October 1968
ฉบับที่	14	รายงานภาคสมบรูณ์การสำรวจแรงงานในเขตเทศบาลทั่วราชอาณาจักร สิงหาคม-ตุลาคม 2511
No.	14	Final Report of the Labor Force Survey, All Municipal Areas August-October 1968
ฉบับที่	15	รายงานผลการสำรวจแรงงานในเขตเทศบาลทั่วราชอาณาจักร (รอบที่ 6) พฤษภาคม 2507
No.	15	Report of the Labor Force Survey (Round 6), All Municipal Areas, May 1964
ฉบับที่	16	รายงานเบื้องต้นการสำรวจแรงงานทั่วราชอาณาจักร กรกฎาคม-กันยายน 2512
No.	16	Preliminary Report of the Labor Force Survey, Whole Kingdom July-September 1969
ฉบับที่	17	รายงานภาคสมบรูณ์การสำรวจแรงงานทั่วราชอาณาจักร กรกฎาคม-กันยายน 2512
No.	17	Final Report of the Labor Force Survey, Whole Kingdom July-September 1969

ฉบับที่	18	รายงานผลการสำรวจแรงงาน ทัวราชอาณาจักร (รอบที่ 1) มกราคม-มีนาคม 2514
No.	18	Report of the Labor Force Survey, Whole Kingdom (Round 1) January-March 1971
ฉบับที่	19	รายงานผลการสำรวจแรงงาน ทัวราชอาณาจักร (รอบที่ 2) กรกฎาคม-กันยายน 2514
No.	19	Report of the Labor Force Survey, Whole Kingdom (Round 2) July-September 1971
ฉบับที่	20	รายงานเบื้องต้นการสำรวจแรงงาน ทัวราชอาณาจักร (รอบที่ 1) มกราคม-มีนาคม 2515
No.	20	Preliminary Report of the Labor Force Survey, Whole Kingdom (Round 1) January-March 1972
ฉบับที่	21	รายงานภาคสมบรูณ์การสำรวจแรงงาน ทัวราชอาณาจักร (รอบที่ 1) มกราคม-มีนาคม 2515
No.	21	Final Report of the Labor Force Survey, Whole Kingdom (Round 1) January-March 1972
ฉบับที่	22	รายงานเบื้องต้นการสำรวจแรงงาน ทัวราชอาณาจักร (รอบที่ 2) กรกฎาคม-กันยายน 2515
No.	22	Preliminary Report of the Labor Force Survey, Whole Kingdom (Round 2) July-September 1972
ฉบับที่	23	รายงานภาคสมบรูณ์การสำรวจแรงงาน ทัวราชอาณาจักร (รอบที่ 2) กรกฎาคม-กันยายน 2515
No.	23	Final Report of the Labor Force Survey, Whole Kingdom (Round 2) July-September 1972
ฉบับที่	24	รายงานเบื้องต้นการสำรวจแรงงาน ทัวราชอาณาจักร (รอบที่ 1) มกราคม-มีนาคม 2516
No.	24	Preliminary Report of the Labor Force Survey, Whole Kingdom (Round 1) January-March 1973
ฉบับที่	25	รายงานภาคสมบรูณ์การสำรวจแรงงาน ทัวราชอาณาจักร (รอบที่ 1) มกราคม-มีนาคม 2516
No.	25	Final Report of the Labor Force Survey, Whole Kingdom (Round 1) January-March 1973
ฉบับที่	26	รายงานเบื้องต้นการสำรวจแรงงาน ทัวราชอาณาจักร (รอบที่ 2) กรกฎาคม-กันยายน 2516
No.	26	Preliminary Report of the Labor Force Survey, Whole Kingdom (Round 2) July-September 1973
ฉบับที่	27	รายงานภาคสมบรูณ์การสำรวจแรงงาน ทัวราชอาณาจักร (รอบที่ 2) กรกฎาคม-กันยายน 2516
No.	27	Final Report of the Labor Force Survey, Whole Kingdom (Round 2) July-September 1973
ฉบับที่	28	รายงานเบื้องต้นการสำรวจแรงงาน ทัวราชอาณาจักร (รอบที่ 1) มกราคม-มีนาคม 2517
No.	28	Preliminary Report of the Labor Force Survey, Whole Kingdom (Round 1) January-March 1974
ฉบับที่	29	รายงานภาคสมบรูณ์การสำรวจแรงงาน ทัวราชอาณาจักร (รอบที่ 1) มกราคม-มีนาคม 2517
No.	29	Final Report of the Labor Force Survey, Whole Kingdom (Round 1) January-March 1974
ฉบับที่	30	รายงานเบื้องต้นการสำรวจแรงงาน ทัวราชอาณาจักร (รอบที่ 2) กรกฎาคม-กันยายน 2517
No.	30	Preliminary Report of the Labor Force Survey, Whole Kingdom (Round 2) July-September 1974
ฉบับที่	31	รายงานภาคสมบรูณ์การสำรวจแรงงาน ทัวราชอาณาจักร (รอบที่ 2) กรกฎาคม-กันยายน 2517
No.	31	Final Report of the Labor Force Survey, Whole Kingdom (Round 2) July-September 1974
ฉบับที่	32	รายงานผลการสำรวจแรงงาน ทัวราชอาณาจักร (รอบที่ 1) มกราคม-มีนาคม 2518
No.	32	Report of the Labor Force Survey, Whole Kingdom (Round 1) January-March 1975

ฉบับที่	87	รายงานผลการสำรวจภาวะการทำงานของประชากร ทัวราชอาณาจักร (รอบที่ 3) สิงหาคม 2541
No.	87	Report of the Labor Force Survey, Whole Kingdom (Round 3) August 1998
ฉบับที่	88	รายงานผลการสำรวจภาวะการทำงานของประชากร ทัวราชอาณาจักร (รอบที่ 4) พฤศจิกายน 2541
No.	88	Report of the Labor Force Survey, Whole Kingdom (Round 4) November 1998
ฉบับที่	89	รายงานผลการสำรวจภาวะการทำงานของประชากร ทัวราชอาณาจักร (รอบที่ 1) กุมภาพันธ์ 2542
No.	89	Report of the Labor Force Survey, Whole Kingdom (Round 1) February 1999
ฉบับที่	90	รายงานผลการสำรวจภาวะการทำงานของประชากร ทัวราชอาณาจักร (รอบที่ 2) พฤษภาคม 2542
No.	90	Report of the Labor Force Survey, Whole Kingdom (Round 2) May 1999
ฉบับที่	91	รายงานผลการสำรวจภาวะการทำงานของประชากร ทัวราชอาณาจักร (รอบที่ 3) สิงหาคม 2542
No.	91	Report of the Labor Force Survey, Whole Kingdom (Round 3) August 1999
ฉบับที่	92	รายงานผลการสำรวจภาวะการทำงานของประชากร ทัวราชอาณาจักร (รอบที่ 4) พฤศจิกายน 2542
No.	92	Report of the Labor Force Survey, Whole Kingdom (Round 4) November 1999
ฉบับที่	93	รายงานผลการสำรวจภาวะการทำงานของประชากร ทัวราชอาณาจักร (รอบที่ 1) กุมภาพันธ์ 2543
No.	93	Report of the Labor Force Survey, Whole Kingdom (Round 1) February 2000
ฉบับที่	94	รายงานผลการสำรวจภาวะการทำงานของประชากร ทัวราชอาณาจักร (รอบที่ 2) พฤษภาคม 2543
No.	94	Report of the Labor Force Survey, Whole Kingdom (Round 2) May 2000
ฉบับที่	95	รายงานผลการสำรวจภาวะการทำงานของประชากร ทัวราชอาณาจักร (รอบที่ 3) สิงหาคม 2543
No.	95	Report of the Labor Force Survey, Whole Kingdom (Round 3) August 2000
ฉบับที่	96	รายงานผลการสำรวจภาวะการทำงานของประชากร ทัวราชอาณาจักร (รอบที่ 4) พฤศจิกายน 2543
No.	96	Report of the Labor Force Survey, Whole Kingdom (Round 4) November 2000
ฉบับที่	97	รายงานผลการสำรวจภาวะการทำงานของประชากร ทัวราชอาณาจักร (ไตรมาสที่ 1) มกราคม-มีนาคม 2544
No.	97	Report of the Labor Force Survey, Whole Kingdom (Quarter 1) January-March 2001
ฉบับที่	98	รายงานผลการสำรวจภาวะการทำงานของประชากร ทัวราชอาณาจักร (ไตรมาสที่ 2) เมษายน-มิถุนายน 2544
No.	98	Report of the Labor Force Survey, Whole Kingdom (Quarter 2) April-June 2001
ฉบับที่	99	รายงานผลการสำรวจภาวะการทำงานของประชากร ทัวราชอาณาจักร (ไตรมาสที่ 3) กรกฎาคม-กันยายน 2544
No.	99	Report of the Labor Force Survey, Whole Kingdom (Quarter 3) July-September 2001
ฉบับที่	100	รายงานผลการสำรวจภาวะการทำงานของประชากร ทัวราชอาณาจักร (ไตรมาสที่ 4) ตุลาคม-ธันวาคม 2544
No.	100	Report of the Labor Force Survey, Whole Kingdom (Quarter 4) October-December 2001
ฉบับที่	101	รายงานผลการสำรวจภาวะการทำงานของประชากร ทัวราชอาณาจักร (ไตรมาสที่ 1) มกราคม-มีนาคม 2545
No.	101	Report of the Labor Force Survey, Whole Kingdom (Quarter 1) January-March 2002

ฉบับที่	102	รายงานผลการสำรวจภาวะการทำงานของประชากร ทัวราชอาณาจักร (ไตรมาสที่ 2) เมษายน-มิถุนายน 2545
No.	102	Report of the Labor Force Survey, Whole Kingdom (Quarter 2) April-June 2002
ฉบับที่	103	รายงานผลการสำรวจภาวะการทำงานของประชากร ทัวราชอาณาจักร (ไตรมาสที่ 3) กรกฎาคม-กันยายน 2545
No.	103	Report of the Labor Force Survey, Whole Kingdom (Quarter 3) July-September 2002
ฉบับที่	104	รายงานผลการสำรวจภาวะการทำงานของประชากร ทัวราชอาณาจักร (ไตรมาสที่ 4) ตุลาคม-ธันวาคม 2545
No.	104	Report of the Labor Force Survey, Whole Kingdom (Quarter 4) October-December 2002
ฉบับที่	105	รายงานผลการสำรวจภาวะการทำงานของประชากร ทัวราชอาณาจักร (ไตรมาสที่ 1) มกราคม-มีนาคม 2546
No.	105	Report of the Labor Force Survey, Whole Kingdom (Quarter 1) January-March 2003
ฉบับที่	106	รายงานผลการสำรวจภาวะการทำงานของประชากร ทัวราชอาณาจักร (ไตรมาสที่ 2) เมษายน-มิถุนายน 2546
No.	106	Report of the Labor Force Survey, Whole Kingdom (Quarter 2) April-June 2003
ฉบับที่	107	รายงานผลการสำรวจภาวะการทำงานของประชากร ทัวราชอาณาจักร (ไตรมาสที่ 3) กรกฎาคม-กันยายน 2546
No.	107	Report of the Labor Force Survey, Whole Kingdom (Quarter 3) July-September 2003
ฉบับที่	108	รายงานผลการสำรวจภาวะการทำงานของประชากร ทัวราชอาณาจักร (ไตรมาสที่ 4) ตุลาคม-ธันวาคม 2546
No.	108	Report of the Labor Force Survey, Whole Kingdom (Quarter 4) October-December 2003
ฉบับที่	109	รายงานผลการสำรวจภาวะการทำงานของประชากร ทัวราชอาณาจักร (ไตรมาสที่ 1) มกราคม-มีนาคม 2547
No.	109	Report of the Labor Force Survey, Whole Kingdom (Quarter 1) January-March 2004
ฉบับที่	110	รายงานผลการสำรวจภาวะการทำงานของประชากร ทัวราชอาณาจักร (ไตรมาสที่ 2) เมษายน-มิถุนายน 2547
No.	110	Report of the Labor Force Survey, Whole Kingdom (Quarter 2) April-June 2004
ฉบับที่	111	รายงานผลการสำรวจภาวะการทำงานของประชากร ทัวราชอาณาจักร (ไตรมาสที่ 3) กรกฎาคม-กันยายน 2547
No.	111	Report of the Labor Force Survey, Whole Kingdom (Quarter 3) July-September 2004
ฉบับที่	112	รายงานผลการสำรวจภาวะการทำงานของประชากร ทัวราชอาณาจักร (ไตรมาสที่ 4) ตุลาคม - ธันวาคม 2547
No.	112	Report of the Labor Force Survey, Whole Kingdom (Quarter 4) October-December 2004
ฉบับที่	113	รายงานผลการสำรวจภาวะการทำงานของประชากร ทัวราชอาณาจักร (ไตรมาสที่ 1) มกราคม-มีนาคม 2548
No.	113	Report of the Labor Force Survey, Whole Kingdom (Quarter 1) January-March 2005

ฉบับที่	114	รายงานผลการสำรวจภาวะการทำงานของประชากร ทัวราชอาณาจักร (ไตรมาสที่ 2) เมษายน-มิถุนายน 2548
No.	114	Report of the Labor Force Survey, Whole Kingdom (Quarter 2) April-June 2005
ฉบับที่	115	รายงานผลการสำรวจภาวะการทำงานของประชากร ทัวราชอาณาจักร (ไตรมาสที่ 3) กรกฎาคม-กันยายน 2548
No.	115	Report of the Labor Force Survey, Whole Kingdom (Quarter 3) July-September 2005
ฉบับที่	116	รายงานผลการสำรวจภาวะการทำงานของประชากร ทัวราชอาณาจักร (ไตรมาสที่ 4) ตุลาคม - ธันวาคม 2548
No.	116	Report of the Labor Force Survey, Whole Kingdom (Quarter 4) October-December 2005
ฉบับที่	117	รายงานผลการสำรวจภาวะการทำงานของประชากร ทัวราชอาณาจักร (ไตรมาสที่ 1) มกราคม-มีนาคม 2549
No.	117	Report of the Labor Force Survey, Whole Kingdom (Quarter 1) January-March 2006
ฉบับที่	118	รายงานผลการสำรวจภาวะการทำงานของประชากร ทัวราชอาณาจักร (ไตรมาสที่ 2) เมษายน-มิถุนายน 2549
No.	118	Report of the Labor Force Survey, Whole Kingdom (Quarter 2) April-June 2006
ฉบับที่	119	รายงานผลการสำรวจภาวะการทำงานของประชากร ทัวราชอาณาจักร (ไตรมาสที่ 3) กรกฎาคม-กันยายน 2549
No.	119	Report of the Labor Force Survey, Whole Kingdom (Quarter 3) July-September 2006
ฉบับที่	120	รายงานผลการสำรวจภาวะการทำงานของประชากร ทัวราชอาณาจักร (ไตรมาสที่ 4) ตุลาคม - ธันวาคม 2549
No.	120	Report of the Labor Force Survey, Whole Kingdom (Quarter 4) October-December 2006
ฉบับที่	121	รายงานผลการสำรวจภาวะการทำงานของประชากร ทัวราชอาณาจักร (ไตรมาสที่ 1) มกราคม-มีนาคม 2550
No.	121	Report of the Labor Force Survey, Whole Kingdom (Quarter 1) January-March 2007
ฉบับที่	122	รายงานผลการสำรวจภาวะการทำงานของประชากร ทัวราชอาณาจักร (ไตรมาสที่ 2) เมษายน-มิถุนายน 2550
No.	122	Report of the Labor Force Survey, Whole Kingdom (Quarter 2) April-June 2007
ฉบับที่	123	รายงานผลการสำรวจภาวะการทำงานของประชากร ทัวราชอาณาจักร (ไตรมาสที่ 3) กรกฎาคม-กันยายน 2550
No.	123	Report of the Labor Force Survey, Whole Kingdom (Quarter 3) July-September 2007
ฉบับที่	124	รายงานผลการสำรวจภาวะการทำงานของประชากร ทัวราชอาณาจักร (ไตรมาสที่ 4) ตุลาคม - ธันวาคม 2550
No.	124	Report of the Labor Force Survey, Whole Kingdom (Quarter 4) October-December 2007
ฉบับที่	125	รายงานผลการสำรวจภาวะการทำงานของประชากร ทัวราชอาณาจักร (ไตรมาสที่ 1) มกราคม - มีนาคม 2551
No.	125	Report of the Labor Force Survey, Whole Kingdom (Quarter 1) January-March 2008

ฉบับที่	126	รายงานผลการสำรวจภาวะการทำงานของประชากร ทั้งราชอาณาจักร (ไตรมาสที่ 2) เมษายน-มิถุนายน 2551
No.	126	Report of the Labor Force Survey, Whole Kingdom (Quarter 2) April-June 2008
ฉบับที่	127	รายงานผลการสำรวจภาวะการทำงานของประชากร ทั้งราชอาณาจักร (ไตรมาสที่ 3) กรกฎาคม-กันยายน 2551
No.	127	Report of the Labor Force Survey, Whole Kingdom (Quarter 3) July-September 2008
ฉบับที่	128	รายงานผลการสำรวจภาวะการทำงานของประชากร ทั้งราชอาณาจักร (ไตรมาสที่ 4) ตุลาคม - ธันวาคม 2551
No.	128	Report of the Labor Force Survey, Whole Kingdom (Quarter 4) October-December 2008
ฉบับที่	129	รายงานผลการสำรวจภาวะการทำงานของประชากร ทั้งราชอาณาจักร (ไตรมาสที่ 1) มกราคม - มีนาคม 2552
No.	129	Report of the Labor Force Survey, Whole Kingdom (Quarter 1) January-March 2009
ฉบับที่	130	รายงานผลการสำรวจภาวะการทำงานของประชากร ทั้งราชอาณาจักร (ไตรมาสที่ 2) เมษายน-มิถุนายน 2552
No.	130	Report of the Labor Force Survey, Whole Kingdom (Quarter 2) April-June 2009
ฉบับที่	131	รายงานผลการสำรวจภาวะการทำงานของประชากร ทั้งราชอาณาจักร (ไตรมาสที่ 3) กรกฎาคม-กันยายน 2552
No.	131	Report of the Labor Force Survey, Whole Kingdom (Quarter 3) July-September 2009
ฉบับที่	132	รายงานผลการสำรวจภาวะการทำงานของประชากร ทั้งราชอาณาจักร (ไตรมาสที่ 4) ตุลาคม - ธันวาคม 2552
No.	132	Report of the Labor Force Survey, Whole Kingdom (Quarter 4) October-December 2009
ฉบับที่	133	รายงานผลการสำรวจภาวะการทำงานของประชากร ทั้งราชอาณาจักร (ไตรมาสที่ 1) มกราคม - มีนาคม 2553
No.	133	Report of the Labor Force Survey, Whole Kingdom (Quarter 1) January-March 2010
ฉบับที่	134	รายงานผลการสำรวจภาวะการทำงานของประชากร ทั้งราชอาณาจักร (ไตรมาสที่ 2) เมษายน-มิถุนายน 2553
No.	134	Report of the Labor Force Survey, Whole Kingdom (Quarter 2) April-June 2010
ฉบับที่	135	รายงานผลการสำรวจภาวะการทำงานของประชากร ทั้งราชอาณาจักร (ไตรมาสที่ 3) 2553
No.	135	Report of the Labor Force Survey, Whole Kingdom (Quarter 3) 2010
ฉบับที่	136	รายงานผลการสำรวจภาวะการทำงานของประชากร ทั้งราชอาณาจักร (ไตรมาสที่ 4) ตุลาคม - ธันวาคม 2553
No.	136	Report of the Labor Force Survey, Whole Kingdom (Quarter 4) October-December 2010
ฉบับที่	137	รายงานผลการสำรวจภาวะการทำงานของประชากร ทั้งราชอาณาจักร (ไตรมาสที่ 1) มกราคม - มีนาคม 2554
No.	137	Report of the Labor Force Survey, Whole Kingdom (Quarter 1) January-March 2011

ฉบับที่	138	รายงานผลการสำรวจภาวะการทำงานของประชากร ทั้งราชอาณาจักร (ไตรมาสที่ 2) เมษายน – มิถุนายน 2554
No.	138	Report of the Labor Force Survey, Whole Kingdom (Quarter 2) April-June 2011
ฉบับที่	139	รายงานผลการสำรวจภาวะการทำงานของประชากร ทั้งราชอาณาจักร (ไตรมาสที่ 3) กรกฎาคม – กันยายน 2554
No.	139	Report of the Labor Force Survey, Whole Kingdom (Quarter 3) July-September 2011
ฉบับที่	140	รายงานผลการสำรวจภาวะการทำงานของประชากร ทั้งราชอาณาจักร (ไตรมาสที่ 4) ตุลาคม – ธันวาคม 2554
No.	140	Report of the Labor Force Survey, Whole Kingdom (Quarter 4) October-December 2011
ฉบับที่	141	รายงานผลการสำรวจภาวะการทำงานของประชากร ทั้งราชอาณาจักร (ไตรมาสที่ 1) มกราคม - มีนาคม 2555
No.	141	Report of the Labor Force Survey, Whole Kingdom (Quarter 1) January-March 2012
ฉบับที่	142	รายงานผลการสำรวจภาวะการทำงานของประชากร ทั้งราชอาณาจักร (ไตรมาสที่ 2) เมษายน – มิถุนายน 2555
No.	142	Report of the Labor Force Survey, Whole Kingdom (Quarter 2) April-June 2012
ฉบับที่	143	รายงานผลการสำรวจภาวะการทำงานของประชากร ทั้งราชอาณาจักร (ไตรมาสที่ 3) กรกฎาคม – กันยายน 2555
No.	143	Report of the Labor Force Survey, Whole Kingdom (Quarter 3) July-September 2012
ฉบับที่	144	รายงานผลการสำรวจภาวะการทำงานของประชากร ทั้งราชอาณาจักร (ไตรมาสที่ 4) ตุลาคม – ธันวาคม 2555
No.	144	Report of the Labor Force Survey, Whole Kingdom (Quarter 4) October-December 2012

กลุ่มสถิติแรงงาน สำนักสถิติเศรษฐกิจและสังคม
 สำนักงานสถิติแห่งชาติ กระทรวงเทคโนโลยีสารสนเทศและการสื่อสาร
 โทร. 02 142 1244 ต่อ 1244 โทรสาร. 02 143 8132
 e-Mail Add: laborfs@nso.go.th
 Website: http://www.nso.go.th

ภาวะการทำงานของประชากร ไตรมาสที่ 4 พ.ศ. 2555		(หน่วย: พันคน)
1. กำลังแรงงานรวม		
ชาย		21,478.6
หญิง		18,363.6
2. จำนวนผู้ทำงาน		
ในเขตเทศบาล		13,280.7
นอกเขตเทศบาล		26,306.2
3. จำนวนผู้ทำงานจำแนกตามอุตสาหกรรม		
เกษตรกรรม การป่าไม้ และการประมง		16,329.1
การทำเหมืองแร่ และเหมืองหิน		74.8
การผลิต		5,245.6
การไฟฟ้า ก๊าซ ไอน้ำ และระบบปรับอากาศ		96.6
การจัดหาน้ำ การจัดการ และการบำบัดน้ำเสีย ของเสีย และสิ่งปฏิกูล		72.1
การก่อสร้าง		2,352.2
การขายส่ง การขายปลีก และการซ่อมแซมยานยนต์และรถจักรยานยนต์		6,079.6
การขนส่ง และสถานที่เก็บสินค้า		908.4
กิจกรรมโรงแรม และการบริการด้านอาหาร		2,377.9
ข้อมูลข่าวสารและการสื่อสาร		207.4
กิจการทางการเงินและการประกันภัย		416.8
กิจกรรมอสังหาริมทรัพย์		126.4
กิจกรรมทางวิชาชีพ วิทยาศาสตร์ และเทคนิค		247.9
กิจกรรมการบริหารและการบริการสนับสนุน		390.9
การบริหารราชการ การป้องกันประเทศและการประกันสังคมภาคบังคับ		1,674.8
การศึกษา		1,223.4
กิจกรรมด้านสุขภาพและงานสังคมสงเคราะห์		668.2
ศิลปะ ความบันเทิง และนันทนาการ		221.8
กิจกรรมบริการด้านอื่นๆ		610.2
กิจกรรมการจ้างงานในครัวเรือนส่วนบุคคล กิจกรรมการผลิตสินค้าและบริการที่ทำขึ้นเองเพื่อใช้ในครัวเรือน		232.9
กิจกรรมขององค์การระหว่างประเทศ		2.7
4. จำนวนผู้ว่างงาน		
ผู้ชาย		108.7
ผู้หญิง		79.3
กรุงเทพมหานคร		17.0
ภาคกลาง		58.5
ภาคเหนือ		25.7
ภาคตะวันออกเฉียงเหนือ		59.1
ภาคใต้		27.7
5. จำนวนผู้ว่างงานของกลุ่มวัยรุ่น (15-24 ปี)		
ผู้ชาย		45.9
ผู้หญิง		41.9
กรุงเทพมหานคร		6.0
ภาคกลาง		30.8
ภาคเหนือ		9.4
ภาคตะวันออกเฉียงเหนือ		27.1
ภาคใต้		14.2

ที่มา : การสำรวจภาวะการทำงานของประชากร สำนักงานสถิติแห่งชาติ

คณะผู้จัดทำ CD - ROM

หน่วยงานเจ้าของเรื่อง

กลุ่มสถิติแรงงาน
สำนักสถิติเศรษฐกิจและสังคม
โทร. 0 2142 1244

หน่วยงานผลิตและออกแบบ

กลุ่มบูรณาการข้อมูลสถิติ
สำนักสถิติพยากรณ์
โทร. 0 2141 7494



ตารางสถิติในรูปแบบ *Format Excel*

ท้าวธาดาฉัตร

ตารางสถิติในรูป Format Excel ทั่วราชอาณาจักร

- ตารางที่ 1 จำนวนประชากร จำแนกตามกลุ่มอายุ สถานภาพแรงงาน
- ตารางที่ 2 จำนวนประชากรอายุ 15 ปี ขึ้นไป จำแนกตามสถานภาพสมรส สถานภาพแรงงาน
- ตารางที่ 3 จำนวนประชากรอายุ 15 ปีขึ้นไป จำแนกตามระดับการศึกษาที่สำเร็จ สถานภาพแรงงาน
- ตารางที่ 4 ผู้มีงานทำ จำแนกตามระดับการศึกษาที่สำเร็จ อาชีพ
- ตารางที่ 5 ผู้มีงานทำ จำแนกตามระดับการศึกษาที่สำเร็จ อุตสาหกรรม
- ตารางที่ 6 ผู้มีงานทำ จำแนกตามสถานภาพการทำงาน อาชีพ
- ตารางที่ 7 ผู้มีงานทำ จำแนกตามสถานภาพการทำงาน อุตสาหกรรม
- ตารางที่ 8 จำนวนผู้มีงานทำ จำแนกตามอาชีพ และอุตสาหกรรม
- ตารางที่ 9 ผู้มีงานทำ จำแนกตามอาชีพ จำนวนชั่วโมงทำงานต่อสัปดาห์ การมีเวลาเหลือพอที่จะทำงานเพิ่มขึ้น
- ตารางที่ 10 ผู้มีงานทำ จำแนกตามอุตสาหกรรม จำนวนชั่วโมงทำงานต่อสัปดาห์ การมีเวลาเหลือพอที่จะทำงานเพิ่มขึ้น
- ตารางที่ 11 ผู้มีงานทำ จำแนกตามสถานภาพการทำงาน จำนวนชั่วโมงทำงานต่อสัปดาห์ การมีเวลาเหลือพอที่จะทำงานเพิ่มขึ้น
- ตารางที่ 12 ผู้มีงานทำ จำแนกตามกลุ่มอายุ ชั่วโมงการทำงานต่อสัปดาห์ การมีเวลาเหลือพอที่จะทำงานเพิ่มขึ้น
- ตารางที่ 13 จำนวนผู้ว่างงาน ที่หางานทำ จำแนกตามระยะเวลาที่หางานทำ ระดับการศึกษาที่สำเร็จ
- ตารางที่ 14 จำนวนผู้ว่างงาน ที่เคยทำงานมาก่อน จำแนกตามอาชีพที่ทำครั้งสุดท้าย อุตสาหกรรมที่ทำครั้งสุดท้าย
- ตารางที่ 15 ลูกจ้าง จำแนกตามค่าจ้างเฉลี่ย ผลประโยชน์อื่นๆ ที่ได้รับ อุตสาหกรรม
- ตารางที่ 16 ลูกจ้างเอกชน จำแนกตามค่าจ้างเฉลี่ย ผลประโยชน์อื่นๆ ที่ได้รับ อุตสาหกรรม
- ตารางที่ 17 ลูกจ้างรัฐบาล จำแนกตามค่าจ้างเฉลี่ย ผลประโยชน์อื่นๆ ที่ได้รับ อุตสาหกรรม
- ตารางที่ 18 ลูกจ้าง จำแนกตาม อาชีพ ระดับของรายได้
- ตารางที่ 19 ลูกจ้าง จำแนกตาม อุตสาหกรรม ระดับของรายได้

กรุงเทพมหานคร

ตารางสถิติในรูปแบบ Format Excel

กรุงเทพมหานคร

- ตารางที่ 1 จำนวนประชากร จำแนกตามกลุ่มอายุ สถานภาพแรงงาน
- ตารางที่ 2 จำนวนประชากรอายุ 15 ปี ขึ้นไป จำแนกตามสถานภาพสมรส สถานภาพแรงงาน
- ตารางที่ 3 จำนวนประชากรอายุ 15 ปีขึ้นไป จำแนกตามระดับการศึกษาที่สำเร็จ สถานภาพแรงงาน
- ตารางที่ 4 ผู้มีงานทำ จำแนกตามระดับการศึกษาที่สำเร็จ อาชีพ
- ตารางที่ 5 ผู้มีงานทำ จำแนกตามระดับการศึกษาที่สำเร็จ อุตสาหกรรม
- ตารางที่ 6 ผู้มีงานทำ จำแนกตามสถานภาพการทำงาน อาชีพ
- ตารางที่ 7 ผู้มีงานทำ จำแนกตามสถานภาพการทำงาน อุตสาหกรรม
- ตารางที่ 8 จำนวนผู้มีงานทำ จำแนกตามอาชีพ และอุตสาหกรรม
- ตารางที่ 9 ผู้มีงานทำ จำแนกตามอาชีพ จำนวนชั่วโมงทำงานต่อสัปดาห์ การมีเวลาเหลือพอที่จะทำงานเพิ่มขึ้น
- ตารางที่ 10 ผู้มีงานทำ จำแนกตามอุตสาหกรรม จำนวนชั่วโมงทำงานต่อสัปดาห์ การมีเวลาเหลือพอที่จะทำงานเพิ่มขึ้น
- ตารางที่ 11 ผู้มีงานทำ จำแนกตามสถานภาพการทำงาน จำนวนชั่วโมงทำงานต่อสัปดาห์ การมีเวลาเหลือพอที่จะทำงานเพิ่มขึ้น
- ตารางที่ 12 ผู้มีงานทำ จำแนกตามกลุ่มอายุ ชั่วโมงการทำงานต่อสัปดาห์ การมีเวลาเหลือพอที่จะทำงานเพิ่มขึ้น
- ตารางที่ 13 จำนวนผู้ว่างงาน ที่หางานทำ จำแนกตามระยะเวลาที่หางานทำ ระดับการศึกษาที่สำเร็จ
- ตารางที่ 14 จำนวนผู้ว่างงาน ที่เคยทำงานมาก่อน จำแนกตามอาชีพที่ทำครั้งสุดท้าย อุตสาหกรรมที่ทำครั้งสุดท้าย
- ตารางที่ 15 ลูกจ้าง จำแนกตามค่าจ้างเฉลี่ย ผลประโยชน์อื่นๆ ที่ได้รับ อุตสาหกรรม
- ตารางที่ 16 ลูกจ้างเอกชน จำแนกตามค่าจ้างเฉลี่ย ผลประโยชน์อื่นๆ ที่ได้รับ อุตสาหกรรม
- ตารางที่ 17 ลูกจ้างรัฐบาล จำแนกตามค่าจ้างเฉลี่ย ผลประโยชน์อื่นๆ ที่ได้รับ อุตสาหกรรม
- ตารางที่ 18 ลูกจ้าง จำแนกตาม อาชีพ ระดับของรายได้
- ตารางที่ 19 ลูกจ้าง จำแนกตาม อุตสาหกรรม ระดับของรายได้

ภาคกลาง

ตารางสถิติในรูปแบบ Format Excel

ภาคกลาง

- ตารางที่ 1 จำนวนประชากร จำแนกตามกลุ่มอายุ สถานภาพแรงงาน
- ตารางที่ 2 จำนวนประชากรอายุ 15 ปี ขึ้นไป จำแนกตามสถานภาพสมรส สถานภาพแรงงาน
- ตารางที่ 3 จำนวนประชากรอายุ 15 ปีขึ้นไป จำแนกตามระดับการศึกษาที่สำเร็จ สถานภาพแรงงาน
- ตารางที่ 4 ผู้มีงานทำ จำแนกตามระดับการศึกษาที่สำเร็จ อาชีพ
- ตารางที่ 5 ผู้มีงานทำ จำแนกตามระดับการศึกษาที่สำเร็จ อุตสาหกรรม
- ตารางที่ 6 ผู้มีงานทำ จำแนกตามสถานภาพการทำงาน อาชีพ
- ตารางที่ 7 ผู้มีงานทำ จำแนกตามสถานภาพการทำงาน อุตสาหกรรม
- ตารางที่ 8 จำนวนผู้มีงานทำ จำแนกตามอาชีพ และอุตสาหกรรม
- ตารางที่ 9 ผู้มีงานทำ จำแนกตามอาชีพ จำนวนชั่วโมงทำงานต่อสัปดาห์ การมีเวลาเหลือพอที่จะทำงานเพิ่มขึ้น
- ตารางที่ 10 ผู้มีงานทำ จำแนกตามอุตสาหกรรม จำนวนชั่วโมงทำงานต่อสัปดาห์ การมีเวลาเหลือพอที่จะทำงานเพิ่มขึ้น
- ตารางที่ 11 ผู้มีงานทำ จำแนกตามสถานภาพการทำงาน จำนวนชั่วโมงทำงานต่อสัปดาห์ การมีเวลาเหลือพอที่จะทำงานเพิ่มขึ้น
- ตารางที่ 12 ผู้มีงานทำ จำแนกตามกลุ่มอายุ ชั่วโมงการทำงานต่อสัปดาห์ การมีเวลาเหลือพอที่จะทำงานเพิ่มขึ้น
- ตารางที่ 13 จำนวนผู้ว่างงาน ที่หางานทำ จำแนกตามระยะเวลาที่หางานทำ ระดับการศึกษาที่สำเร็จ
- ตารางที่ 14 จำนวนผู้ว่างงาน ที่เคยทำงานมาก่อน จำแนกตามอาชีพที่ทำครั้งสุดท้าย อุตสาหกรรมที่ทำครั้งสุดท้าย
- ตารางที่ 15 ลูกจ้าง จำแนกตามค่าจ้างเฉลี่ย ผลประโยชน์อื่นๆ ที่ได้รับ อุตสาหกรรม
- ตารางที่ 16 ลูกจ้างเอกชน จำแนกตามค่าจ้างเฉลี่ย ผลประโยชน์อื่นๆ ที่ได้รับ อุตสาหกรรม
- ตารางที่ 17 ลูกจ้างรัฐบาล จำแนกตามค่าจ้างเฉลี่ย ผลประโยชน์อื่นๆ ที่ได้รับ อุตสาหกรรม
- ตารางที่ 18 ลูกจ้าง จำแนกตาม อาชีพ ระดับของรายได้
- ตารางที่ 19 ลูกจ้าง จำแนกตาม อุตสาหกรรม ระดับของรายได้

ภาคเหนือ

ตารางสถิติในรูป Format Excel ภาคเหนือ

- ตารางที่ 1 จำนวนประชากร จำแนกตามกลุ่มอายุ สถานภาพแรงงาน
- ตารางที่ 2 จำนวนประชากรอายุ 15 ปี ขึ้นไป จำแนกตามสถานภาพสมรส สถานภาพแรงงาน
- ตารางที่ 3 จำนวนประชากรอายุ 15 ปีขึ้นไป จำแนกตามระดับการศึกษาที่สำเร็จ สถานภาพแรงงาน
- ตารางที่ 4 ผู้มีงานทำ จำแนกตามระดับการศึกษาที่สำเร็จ อาชีพ
- ตารางที่ 5 ผู้มีงานทำ จำแนกตามระดับการศึกษาที่สำเร็จ อุตสาหกรรม
- ตารางที่ 6 ผู้มีงานทำ จำแนกตามสถานภาพการทำงาน อาชีพ
- ตารางที่ 7 ผู้มีงานทำ จำแนกตามสถานภาพการทำงาน อุตสาหกรรม
- ตารางที่ 8 จำนวนผู้มีงานทำ จำแนกตามอาชีพ และอุตสาหกรรม
- ตารางที่ 9 ผู้มีงานทำ จำแนกตามอาชีพ จำนวนชั่วโมงทำงานต่อสัปดาห์ การมีเวลาเหลือพอที่จะทำงานเพิ่มขึ้น
- ตารางที่ 10 ผู้มีงานทำ จำแนกตามอุตสาหกรรม จำนวนชั่วโมงทำงานต่อสัปดาห์ การมีเวลาเหลือพอที่จะทำงานเพิ่มขึ้น
- ตารางที่ 11 ผู้มีงานทำ จำแนกตามสถานภาพการทำงาน จำนวนชั่วโมงทำงานต่อสัปดาห์ การมีเวลาเหลือพอที่จะทำงานเพิ่มขึ้น
- ตารางที่ 12 ผู้มีงานทำ จำแนกตามกลุ่มอายุ ชั่วโมงการทำงานต่อสัปดาห์ การมีเวลาเหลือพอที่จะทำงานเพิ่มขึ้น
- ตารางที่ 13 จำนวนผู้ว่างงาน ที่หางานทำ จำแนกตามระยะเวลาที่หางานทำ ระดับการศึกษาที่สำเร็จ
- ตารางที่ 14 จำนวนผู้ว่างงาน ที่เคยทำงานมาก่อน จำแนกตามอาชีพที่ทำครั้งสุดท้าย อุตสาหกรรมที่ทำครั้งสุดท้าย
- ตารางที่ 15 ลูกจ้าง จำแนกตามค่าจ้างเฉลี่ย ผลประโยชน์อื่นๆ ที่ได้รับ อุตสาหกรรม
- ตารางที่ 16 ลูกจ้างเอกชน จำแนกตามค่าจ้างเฉลี่ย ผลประโยชน์อื่นๆ ที่ได้รับ อุตสาหกรรม
- ตารางที่ 17 ลูกจ้างรัฐบาล จำแนกตามค่าจ้างเฉลี่ย ผลประโยชน์อื่นๆ ที่ได้รับ อุตสาหกรรม
- ตารางที่ 18 ลูกจ้าง จำแนกตาม อาชีพ ระดับของรายได้
- ตารางที่ 19 ลูกจ้าง จำแนกตาม อุตสาหกรรม ระดับของรายได้

ภาคตะวันออกเฉียงเหนือ

ตารางสถิติในรูปแบบ Format Excel ภาคตะวันออกเฉียงเหนือ

- ตารางที่ 1 จำนวนประชากร จำแนกตามกลุ่มอายุ สถานภาพแรงงาน
- ตารางที่ 2 จำนวนประชากรอายุ 15 ปี ขึ้นไป จำแนกตามสถานภาพสมรส สถานภาพแรงงาน
- ตารางที่ 3 จำนวนประชากรอายุ 15 ปีขึ้นไป จำแนกตามระดับการศึกษาที่สำเร็จ สถานภาพแรงงาน
- ตารางที่ 4 ผู้มีงานทำ จำแนกตามระดับการศึกษาที่สำเร็จ อาชีพ
- ตารางที่ 5 ผู้มีงานทำ จำแนกตามระดับการศึกษาที่สำเร็จ อุตสาหกรรม
- ตารางที่ 6 ผู้มีงานทำ จำแนกตามสถานภาพการทำงาน อาชีพ
- ตารางที่ 7 ผู้มีงานทำ จำแนกตามสถานภาพการทำงาน อุตสาหกรรม
- ตารางที่ 8 จำนวนผู้มีงานทำ จำแนกตามอาชีพ และอุตสาหกรรม
- ตารางที่ 9 ผู้มีงานทำ จำแนกตามอาชีพ จำนวนชั่วโมงทำงานต่อสัปดาห์ การมีเวลาเหลือพอที่จะทำงานเพิ่มขึ้น
- ตารางที่ 10 ผู้มีงานทำ จำแนกตามอุตสาหกรรม จำนวนชั่วโมงทำงานต่อสัปดาห์ การมีเวลาเหลือพอที่จะทำงานเพิ่มขึ้น
- ตารางที่ 11 ผู้มีงานทำ จำแนกตามสถานภาพการทำงาน จำนวนชั่วโมงทำงานต่อสัปดาห์ การมีเวลาเหลือพอที่จะทำงานเพิ่มขึ้น
- ตารางที่ 12 ผู้มีงานทำ จำแนกตามกลุ่มอายุ ชั่วโมงการทำงานต่อสัปดาห์ การมีเวลาเหลือพอที่จะทำงานเพิ่มขึ้น
- ตารางที่ 13 จำนวนผู้ว่างงาน ที่หางานทำ จำแนกตามระยะเวลาที่หางานทำ ระดับการศึกษาที่สำเร็จ และ เพศ
- ตารางที่ 14 จำนวนผู้ว่างงาน ที่เคยทำงานมาก่อน จำแนกตามอาชีพที่ทำครั้งสุดท้าย อุตสาหกรรมที่ทำครั้งสุดท้าย
- ตารางที่ 15 ลูกจ้าง จำแนกตามค่าจ้างเฉลี่ย ผลประโยชน์อื่นๆ ที่ได้รับ อุตสาหกรรม
- ตารางที่ 16 ลูกจ้างเอกชน จำแนกตามค่าจ้างเฉลี่ย ผลประโยชน์อื่นๆ ที่ได้รับ อุตสาหกรรม
- ตารางที่ 17 ลูกจ้างรัฐบาล จำแนกตามค่าจ้างเฉลี่ย ผลประโยชน์อื่นๆ ที่ได้รับ อุตสาหกรรม
- ตารางที่ 18 ลูกจ้าง จำแนกตาม อาชีพ ระดับของรายได้
- ตารางที่ 19 ลูกจ้าง จำแนกตาม อุตสาหกรรม ระดับของรายได้

ภาคใต้

ตารางสถิติในรูป Format Excel ภาคใต้

- ตารางที่ 1 จำนวนประชากร จำแนกตามกลุ่มอายุ สถานภาพแรงงาน
- ตารางที่ 2 จำนวนประชากรอายุ 15 ปี ขึ้นไป จำแนกตามสถานภาพสมรส สถานภาพแรงงาน
- ตารางที่ 3 จำนวนประชากรอายุ 15 ปีขึ้นไป จำแนกตามระดับการศึกษาที่สำเร็จ สถานภาพแรงงาน
- ตารางที่ 4 ผู้มีงานทำ จำแนกตามระดับการศึกษาที่สำเร็จ อาชีพ
- ตารางที่ 5 ผู้มีงานทำ จำแนกตามระดับการศึกษาที่สำเร็จ อุตสาหกรรม
- ตารางที่ 6 ผู้มีงานทำ จำแนกตามสถานภาพการทำงาน อาชีพ
- ตารางที่ 7 ผู้มีงานทำ จำแนกตามสถานภาพการทำงาน อุตสาหกรรม
- ตารางที่ 8 จำนวนผู้มีงานทำ จำแนกตามอาชีพ และอุตสาหกรรม
- ตารางที่ 9 ผู้มีงานทำ จำแนกตามอาชีพ จำนวนชั่วโมงทำงานต่อสัปดาห์ การมีเวลาเหลือพอที่จะทำงานเพิ่มขึ้น
- ตารางที่ 10 ผู้มีงานทำ จำแนกตามอุตสาหกรรม จำนวนชั่วโมงทำงานต่อสัปดาห์ การมีเวลาเหลือพอที่จะทำงานเพิ่มขึ้น
- ตารางที่ 11 ผู้มีงานทำ จำแนกตามสถานภาพการทำงาน จำนวนชั่วโมงทำงานต่อสัปดาห์ การมีเวลาเหลือพอที่จะทำงานเพิ่มขึ้น
- ตารางที่ 12 ผู้มีงานทำ จำแนกตามกลุ่มอายุ ชั่วโมงการทำงานต่อสัปดาห์ การมีเวลาเหลือพอที่จะทำงานเพิ่มขึ้น
- ตารางที่ 13 จำนวนผู้ว่างงาน ที่หางานทำ จำแนกตามระยะเวลาที่หางานทำ ระดับการศึกษาที่สำเร็จ
- ตารางที่ 14 จำนวนผู้ว่างงาน ที่เคยทำงานมาก่อน จำแนกตามอาชีพที่ทำครั้งสุดท้าย อุตสาหกรรมที่ทำครั้งสุดท้าย
- ตารางที่ 15 ลูกจ้าง จำแนกตามค่าจ้างเฉลี่ย ผลประโยชน์อื่นๆ ที่ได้รับ อุตสาหกรรม
- ตารางที่ 16 ลูกจ้างเอกชน จำแนกตามค่าจ้างเฉลี่ย ผลประโยชน์อื่นๆ ที่ได้รับ อุตสาหกรรม
- ตารางที่ 17 ลูกจ้างรัฐบาล จำแนกตามค่าจ้างเฉลี่ย ผลประโยชน์อื่นๆ ที่ได้รับ อุตสาหกรรม
- ตารางที่ 18 ลูกจ้าง จำแนกตาม อาชีพ ระดับของรายได้
- ตารางที่ 19 ลูกจ้าง จำแนกตาม อุตสาหกรรม ระดับของรายได้