



ISSN 0858-0200

# การสำรวจภาวะการทำงานของประชากร ทั่วราชอาณาจักร

ไตรมาสที่ 3 : กรกฎาคม-กันยายน 2555



THE LABOR FORCE SURVEY  
WHOLE KINGDOM  
QUARTER 3 : JULY-SEPTEMBER 2012



สำนักงานสถิติแห่งชาติ

สำนักงานสถิติแห่งชาติ

กระทรวงเทคโนโลยีสารสนเทศและการสื่อสาร

NATIONAL STATISTICAL OFFICE

MINISTRY OF INFORMATION AND COMMUNICATION TECHNOLOGY

## สารบัญ

### คำนำ

### บทสรุปสำหรับผู้บริหาร

### สารบัญแผนภูมิ

### สารบัญตาราง

### บทที่ 1 บทนำ

- ❖ ความเป็นมาและวัตถุประสงค์
- ❖ สัปดาห์แห่งการสำรวจ
- ❖ ดัชนีรวม
- ❖ คำอธิบายศัพท์ แนวคิด คำจำกัดความ

### บทที่ 2 สรุปผลการสำรวจ

- ❖ ลักษณะของกำลังแรงงาน
- ❖ กำลังแรงงานที่เป็นผู้มีงานทำ
- ❖ ลักษณะของกำลังแรงงานที่ว่างงาน
- ❖ ค่าจ้างและเงินเดือน
- ❖ การมีส่วนร่วมในกำลังแรงงาน
- ❖ การว่างงาน
- ❖ ชั่วโมงทำงาน
- ❖ ผลประโยชน์เพิ่มเติม

### ภาคผนวก

- ❖ ภาคผนวก ก ระเบียบวิธี
- ❖ ภาคผนวก ข ตารางสถิติ
  - ❖ ทวีราชอาณาจักร
  - ❖ ภาคกลาง
  - ❖ ภาคตะวันออกเฉียงเหนือ
  - ❖ กรุงเทพมหานคร
  - ❖ ภาคเหนือ
  - ❖ ภาคใต้

### คณะผู้จัดทำ CD-ROM

### หน่วยงานที่เผยแพร่

### ตารางสถิติในรูปแบบ Format Excel

- ❖ ทวีราชอาณาจักร
- ❖ ภาคกลาง
- ❖ ภาคตะวันออกเฉียงเหนือ
- ❖ กรุงเทพมหานคร
- ❖ ภาคเหนือ
- ❖ ภาคใต้

**หน่วยงานเจ้าของเรื่อง**

กลุ่มสถิติแรงงาน  
สำนักสถิติเศรษฐกิจและสังคม  
สำนักงานสถิติแห่งชาติ  
โทรศัพท์ 0 2142 1244  
โทรสาร 0 2143 8134  
ไปรษณีย์อิเล็กทรอนิกส์: slaborfs@nso.go.th

**Division-in-charge**

Labor Statistics Group  
Economic and Social Statistics Bureau  
National Statistical Office  
Tel. +66 2142 1244  
Fax : +66 2143 8134  
E-mail: slaborfs@nso.go.th

**หน่วยงานที่เผยแพร่**

สำนักสถิติพยากรณ์  
สำนักงานสถิติแห่งชาติ  
ศูนย์ราชการเฉลิมพระเกียรติ 80 พรรษา อาคารรัฐประศาสนภักดี  
ชั้น 2 ถนนแจ้งวัฒนะ เขตหลักสี่ กรุงเทพฯ 10210  
โทร. 0 2143 1323 ต่อ 17496  
โทรสาร 0 2143 8132  
ไปรษณีย์อิเล็กทรอนิกส์ : [binfopub@nso.go.th](mailto:binfopub@nso.go.th)

**Distributed by**

Statistical Forecasting Bureau,  
National Statistical Office,  
The Government Complex, Rattaprasasanabhakti Building  
2<sup>nd</sup> Floor, Chaeng Watthana Rd., Laksi Bangkok 10210  
Tel. +66 2143 1323 ext. 17496  
Fax: +66 2143 8132  
E-mail: [binfopub@nso.go.th](mailto:binfopub@nso.go.th)

**ปีที่พิมพ์**

2555

**Published**

2012

## คำนำ

สำนักงานสถิติแห่งชาติ ได้เริ่มจัดทำโครงการสำรวจภาวะการทำงานของประชากร ตั้งแต่ พ.ศ. 2506 ในช่วง พ.ศ. 2514-2526 ได้ทำการสำรวจปีละ 2 รอบ โดยรอบแรกเป็นการสำรวจนอกฤดูกาลเกษตร ระหว่างเดือนมกราคมถึงเดือนมีนาคม รอบที่ 2 เป็นการสำรวจในฤดูกาลเกษตรระหว่างเดือนกรกฎาคมถึงเดือนกันยายน และช่วง พ.ศ. 2527-2540 ทำการสำรวจเป็นปีละ 3 รอบ คือ รอบที่ 1 สำรวจในเดือนกุมภาพันธ์ รอบที่ 2 สำรวจในเดือนพฤษภาคม รอบที่ 3 สำรวจในเดือนสิงหาคม และช่วง พ.ศ. 2541-2543 ทำการสำรวจเพิ่มอีก 1 รอบ เป็นรอบที่ 4 ในเดือนพฤศจิกายน ซึ่งทำให้ได้ข้อมูลเป็นรายไตรมาส เพื่อสนองความต้องการใช้ข้อมูลในระดับจังหวัด สำนักงานสถิติแห่งชาติ ได้ขยายขนาดตัวอย่างและนำเสนอข้อมูลเป็นระดับจังหวัด ทั้งนี้ ตั้งแต่ พ.ศ. 2537 เป็นต้นมา

สำหรับการสำรวจตั้งแต่ พ.ศ. 2544 เป็นต้นไป ได้ดำเนินการสำรวจเป็นรายเดือนแล้วนำข้อมูล 3 เดือนรวมกันเพื่อเสนอข้อมูลเป็นรายไตรมาส และได้มีการปรับอายุผู้อยู่ในกำลังแรงงานจาก 13 ปีขึ้นไปเป็น 15 ปีขึ้นไป เพื่อให้สอดคล้องกับกฎหมายการใช้แรงงานเด็ก ปรับปรุงการจัดจำแนกประเภทของอาชีพ อุตสาหกรรม และสถานภาพการทำงาน ให้สอดคล้องกับมาตรฐานสากล เพื่อให้สามารถเปรียบเทียบข้อมูลกันได้ และปรับเขตการปกครองจากเดิมเขตสุขาภิบาลถูกนำเสนอรวมเป็นนอกเขตเทศบาล มารวมเป็นในเขตเทศบาล ตามพระราชบัญญัติเปลี่ยนแปลงฐานะของสุขาภิบาลเป็นเทศบาล พ.ศ. 2542

รายงานผลการสำรวจฉบับนี้ เป็นรายงานผลการสำรวจภาวะการทำงานของประชากร ฉบับที่ 143 ไตรมาสที่ 3 ซึ่งได้ดำเนินการสำรวจในเดือนกรกฎาคม – กันยายน พ.ศ. 2555

เนื่องจากข้อมูลที่นำเสนอในรายงานฉบับนี้ได้มาจากการสำรวจด้วยระเบียบวิธีตัวอย่าง ซึ่งอาจจะมี ความคลาดเคลื่อนจากการเลือกตัวอย่างและความคลาดเคลื่อนอื่นๆ รวมอยู่ด้วย จึงขอให้ผู้ใช้ข้อมูลได้คำนึงถึงเรื่องนี้ในการใช้ตัวเลขด้วย

## Preface

The Labor Force Survey has been undertaken by the National Statistical Office since 1963. Beginning in 1971, two rounds of the survey for the whole kingdom had been conducted each year, the first round was held during January-March coinciding with the non-agricultural season and the second round was during July-September coinciding with the agricultural season. From 1984-1997, the survey has been conducted 3 rounds a year. And since 1998, the fourth rounds of the survey for the whole kingdom has been added. Since then, the Labor Force Survey has been undertaken 4 rounds a year; the first round in February, the second in May, the third and the fourth rounds in August and November respectively. Commencing from the survey in 1994, the National Statistical Office has expanded the sample size to serve the requirement of the users' needs of data at provincial level.

In the year of 2001, the survey was conducted monthly, and the three months data were combined to present the quarterly data. The age of persons in labor force were changed from 13 years of age and over to 15 years of age and over in order to agree with the child labor law. The international standard of classification in occupation, industry and status of employment were adopted, and area of local administration; sanitary districts, which used to be included in non-municipal area were presently included in municipal area.

This publication presents the results of the Labor Force Survey conducted in July-September 2012. It is the one hundredth and forty-three in this series of reports.

The published figures should be utilized with full awareness that the survey was based on the sample estimates, and would be subject to both sampling and non-sampling errors.



# บทสรุปสำหรับผู้บริหาร

## ภาวะการทำงานของประชากร ไตรมาสที่ 3 พ.ศ. 2555

แผนผังการจำแนกประชากรตามสถานภาพแรงงาน  
การสำรวจภาวะการทำงานของประชากร ไตรมาสที่ 3 พ.ศ. 2555



สำนักงานสถิติแห่งชาติ ได้สำรวจภาวะการทำงานของประชากรไตรมาสที่ 3 พ.ศ. 2555 เพื่อให้ทราบถึงภาวะการทำงานและการว่างงานของประชากร ซึ่งสรุปได้ตั้งนี้จากจำนวนผู้ที่มีอายุตั้งแต่ 15 ปีขึ้นไป ทั้งสิ้น 54.6 ล้านคน เป็นผู้อยู่ในกำลังแรงงาน 39.9 ล้านคน (ประกอบด้วยผู้มีงานทำ 39.6 ล้านคน ผู้ว่างงาน 2.3 แสนคน ผู้รอดูกาล 3.4 หมื่นคน) และผู้อยู่นอกกำลังแรงงานอีก 14.7 ล้านคน (ประกอบด้วยผู้ทำงานบ้าน 4.3 ล้านคน ผู้เรียนหนังสือ 4.3 ล้านคน และอื่นๆ เช่น ขรา พิจารณการทำงานไม่ได้ เป็นต้น 6.1 ล้านคน)

แผนภูมิ 1 เปรียบเทียบจำนวนผู้มีงานทำ จำแนกตามอุตสาหกรรมที่สำคัญ ไตรมาสที่ 3 พ.ศ. 2554 กับ 2555

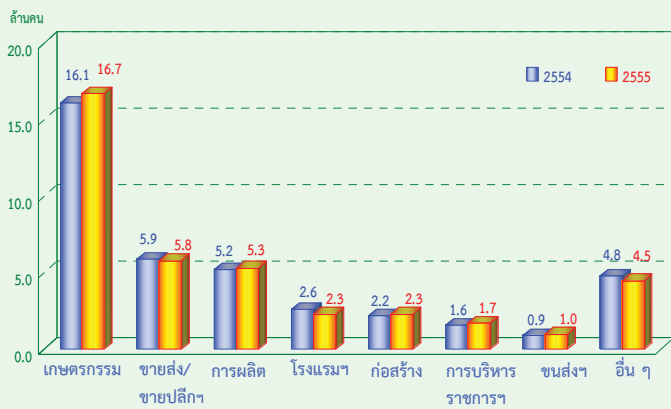

จำนวนผู้ทำงานเพิ่มขึ้น 3.0 แสนคน (จาก 39.3 ล้านคน เป็น 39.6 ล้านคน) หรือเพิ่มขึ้นร้อยละ 0.8 เมื่อเปรียบเทียบกับไตรมาสที่ 3 ของปี 2554 โดยผู้ทำงานในภาคเกษตรกรรมเพิ่มขึ้นประมาณ 6.0 แสนคน (จาก 16.1 ล้านคน เป็น 16.7 ล้านคน) แต่ผู้มีงานทำนอกภาคเกษตรกรรมลดลงประมาณ 3.0 แสนคน (จาก 23.2 ล้านคน เป็น 22.9 ล้านคน) ซึ่งเป็นการลดลงในสาขาที่พักรวมและบริการด้านอาหาร 3.0 แสนคน และสาขาการขนส่ง และขายปลีก การช้อปปิ้งออนไลน์ 1.0 แสนคน เป็นต้น

แผนภูมิ 2 เปรียบเทียบจำนวนผู้มีงานทำ จำแนกตามระดับการศึกษาที่สำเร็จ ไตรมาสที่ 3 พ.ศ. 2554 กับ 2555

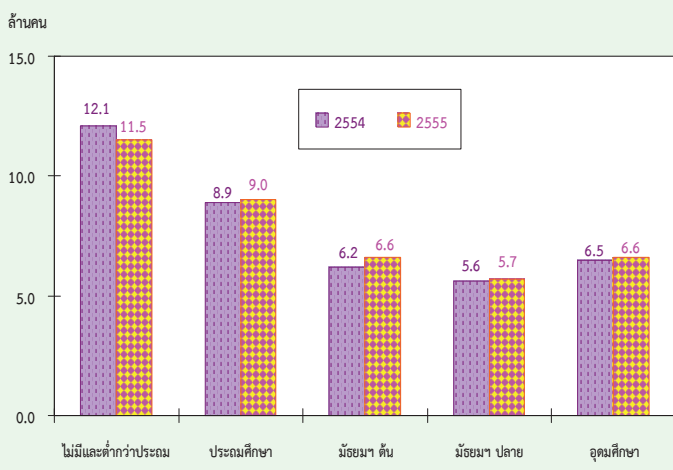

เมื่อเปรียบเทียบจำนวนผู้มีงานทำตามระดับการศึกษาที่สำเร็จกับไตรมาสที่ 3 ของปี 2554 พบว่า ผู้มีงานทำที่สำเร็จการศึกษาระดับมัธยมศึกษาตอนต้นเพิ่มขึ้นมากที่สุดคือ 4.0 แสนคน รองลงมาเป็นระดับประถมศึกษา ระดับมัธยมศึกษาตอนปลาย และระดับอุดมศึกษาเพิ่มขึ้นเท่ากันคือ 1.0 แสนคน สำหรับผู้ที่ไม่มีการศึกษาและต่ำกว่าประถมศึกษาลดลง 6.0 แสนคน

แผนภูมิ 3 จำนวนและอัตราของผู้ทำงานต่ำกว่าระดับ รายไตรมาส พ.ศ. 2552 - 2555

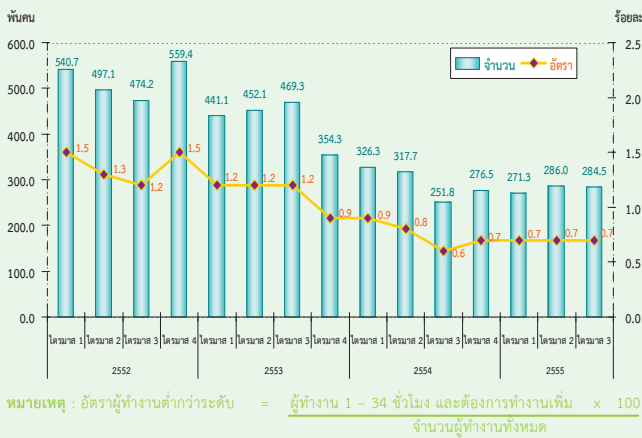

หากพิจารณาถึงการทำงานไม่เต็มที่หรือการทำงานต่ำกว่าระดับทางด้านชั่วโมงการทำงาน (หมายถึง ผู้ทำงานต่ำกว่า 35 ชั่วโมงต่อสัปดาห์และต้องการทำงานเพิ่ม) ในไตรมาสที่ 3 พ.ศ. 2555 พบว่ามีจำนวนผู้ทำงานต่ำกว่าระดับ 2.8 แสนคน ซึ่งถือได้ว่าผู้ทำงานในกลุ่มนี้แม้จะเป็นผู้ทำงานแต่ก็เป็นการทำงานที่ไม่เต็มประสิทธิภาพ เนื่องจากพวกเขาเหล่านี้ยังมีเวลาพักผ่อนที่ตนเองสามารถทำงานได้อีก หรือถ้าคิดเป็นอัตราการการทำงานต่ำกว่าระดับเมื่อเปรียบเทียบกับจำนวนของผู้ทำงานทั้งหมด เท่ากับ ร้อยละ 0.7

แต่เมื่อเปรียบเทียบในช่วงเวลาเดียวกันของปี 2554 มีจำนวนเพิ่มขึ้น 3.3 หมื่นคน หรือมีอัตราการการทำงานต่ำกว่าระดับเพิ่มขึ้น จากร้อยละ 0.6 เป็นร้อยละ 0.7

แผนภูมิ 4 จำนวนและอัตราร่างงาน รายไตรมาส พ.ศ. 2552 - 2555

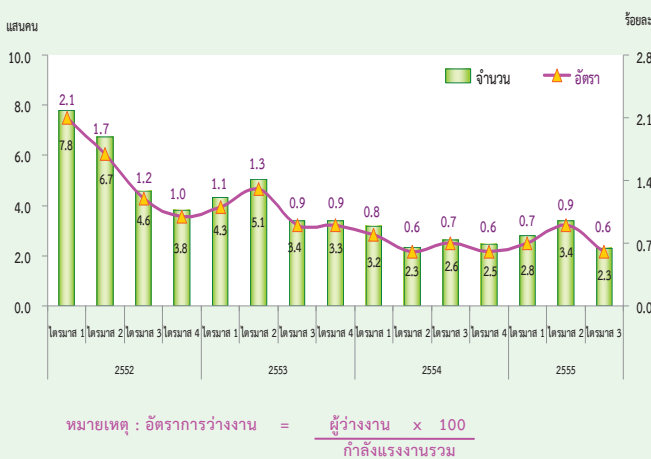

สำหรับจำนวนผู้ว่างงานในไตรมาสที่ 3 พ.ศ. 2555 มีจำนวนทั้งสิ้น 2.3 แสนคน หรือคิดเป็นอัตราร่างงานร้อยละ 0.6 ของกำลังแรงงานรวม เมื่อเปรียบเทียบกับช่วงเวลาเดียวกันของปี 2554 ผู้ว่างงานลดลง 3.0 หมื่นคน (จาก 2.6 แสนคน เป็น 2.3 แสนคน) โดยเป็นผู้ว่างงานในกลุ่มเยาวชน (อายุ 15-24 ปี) 1.3 แสนคน หรือคิดเป็นอัตราร่างงานร้อยละ 2.7 และอยู่ในกลุ่มของผู้ที่อยู่ในวัยผู้ใหญ่ (อายุ 25 ปีขึ้นไป) 1.0 แสนคน หรืออัตราร่างงานร้อยละ 0.3 เมื่อเปรียบเทียบกับช่วงเวลาเดียวกันของปี 2554 พบว่า ผู้ว่างงานในกลุ่มเยาวชน (อายุ 15 - 24 ปี) ลดลง 1 หมื่นคน (จาก 1.4 แสนคน เป็น 1.3 แสนคน) และกลุ่มวัยผู้ใหญ่ (อายุ 25 ปีขึ้นไป) ลดลง 2 หมื่นคน (จาก 1.2 แสนคน เป็น 1.0 แสนคน)

แผนภูมิ 5 อัตราร่างงาน จำแนกตามกลุ่มอายุ รายไตรมาส พ.ศ. 2552 - 2555

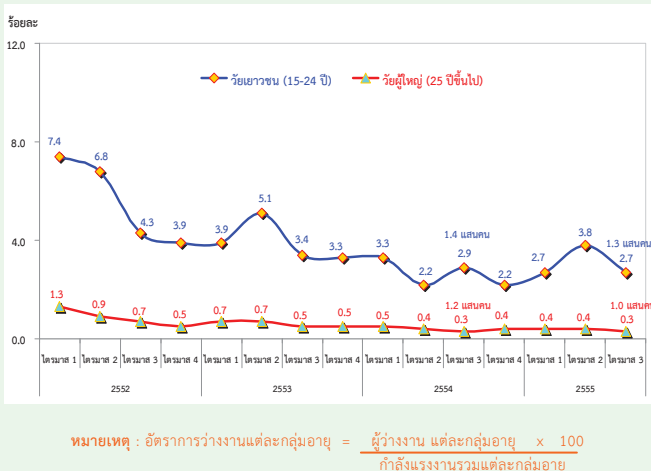

แผนภูมิ 6 จำนวนผู้ว่างงาน จำแนกตามประสบการณ์การทำงาน ไตรมาสที่ 3 พ.ศ. 2555



เมื่อพิจารณาผู้ว่างงานตามลักษณะของประสบการณ์จากการทำงานในไตรมาสที่ 3 พ.ศ. 2555 จากจำนวนผู้ว่างงาน 2.3 แสนคน พบว่า กลุ่มแรก เป็นผู้ที่ไม่เคยทำงานมาก่อน 1.2 แสนคน โดยอยู่ในวัยเยาวชน (15 - 24 ปี) 9 หมื่นคน และวัยผู้ใหญ่ (25 ปีขึ้นไป) 3 หมื่นคน อีกกลุ่มหนึ่งเป็นผู้ว่างงานที่เคยทำงานมาก่อน 1.1 แสนคน โดยเป็นผู้ว่างงานจากการทำงานครั้งสุดท้ายในภาคการบริการและการค้า 5.5 หมื่นคน ภาคการผลิต 4.5 หมื่นคน และภาคเกษตรกรรม 1.2 หมื่นคน

แผนภูมิ 7 เปรียบเทียบจำนวนและอัตราการว่างงาน จำแนกตามระดับการศึกษาที่สำเร็จ ไตรมาสที่ 3 พ.ศ. 2554 กับ 2555

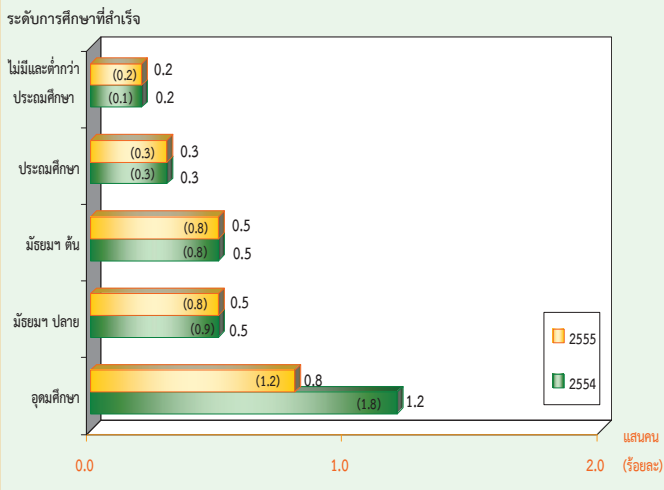

สำหรับการว่างงาน ตามระดับการศึกษาที่สำเร็จในไตรมาสที่ 3 พ.ศ. 2555 พบว่า ผู้ที่สำเร็จการศึกษาในระดับอุดมศึกษาว่างงานมากที่สุด 8 หมื่นคน รองลงมาในระดับมัธยมศึกษาตอนต้น และระดับมัธยมศึกษาตอนปลาย เท่ากันคือ 5 หมื่นคน ระดับประถมศึกษา 3 หมื่นคน และผู้ที่ไม่มีการศึกษาและสำเร็จการศึกษาต่ำกว่าระดับประถมศึกษา 2 หมื่นคน ตามลำดับ

แผนภูมิ 8 เปรียบเทียบจำนวนและอัตราการว่างงาน เป็นรายภาค ไตรมาสที่ 3 พ.ศ. 2554 กับ 2555

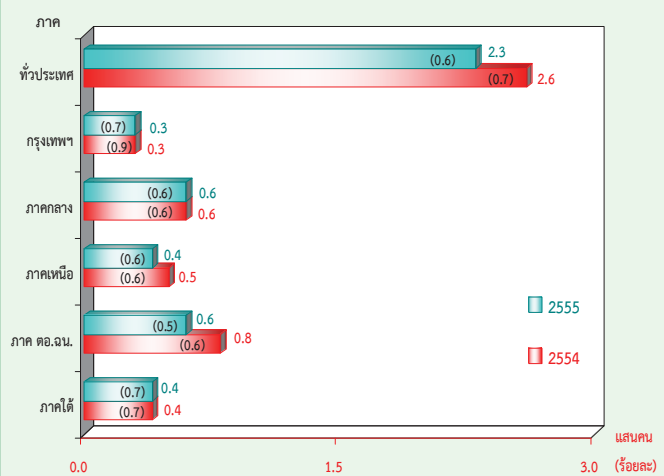

เมื่อเปรียบเทียบจำนวนผู้ว่างงานเป็นรายภาค กับช่วงเวลาเดียวกันของปี 2554 พบว่า มีจำนวนผู้ว่างงานภาคตะวันออกเฉียงเหนือลดลงมากที่สุดคือ 2 หมื่นคน รองลงมาเป็นภาคเหนือ 1 หมื่นคน สำหรับกรุงเทพมหานคร ภาคกลาง และภาคใต้ไม่เปลี่ยนแปลงจากช่วงเวลาเดียวกันของปีที่แล้ว เมื่อพิจารณาอัตราการว่างงาน พบว่าทั่วประเทศลดลง 0.1 (จากร้อยละ 0.7 เป็นร้อยละ 0.6) โดยที่กรุงเทพมหานครมีอัตราการว่างงานลดลงมากที่สุดคือ 0.2 (จากร้อยละ 0.9 เป็นร้อยละ 0.7) รองลงมาเป็นภาคตะวันออกเฉียงเหนือ 0.1 (จากร้อยละ 0.6 เป็นร้อยละ 0.5) ภาคกลาง ภาคเหนือ และภาคใต้อัตราการว่างงานไม่เปลี่ยนแปลงจากช่วงเดียวกันของปีที่แล้ว



## EXECUTIVE SUMMARY

### LABOR FORCE SURVEY IN THE 3<sup>rd</sup> QUARTER OF 2012

NUMBER OF POPULATION BY LABOR FORCE  
THE LABOR FORCE SURVEY , QUARTER 3 : 2012

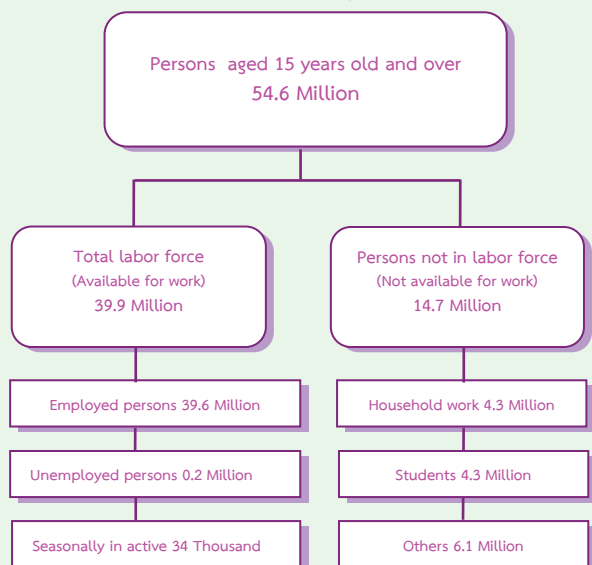

Some major findings from the 3<sup>rd</sup> Quarter of the 2012 Labor Force Survey showed that there were 54.6 million people, aged 15 years and over, of these, 39.9 million were in the labor force (39.6 million were employed, 0.2 million were unemployed and 34 thousand were seasonally inactive labor force) and 14.7 million were not in the labor force (4.3 million were household, 4.3 million were students and 6.1 million were others).

Comparing to the same period of 2011, the number of persons employed increased by 0.3 million (from 39.3 million to 39.6 million) or about 0.8%. It was found that the number of employed persons in agriculture sector increased by 0.6 million (from 16.1 million to 16.7 million). Those in non – agriculture sector decreased by 0.3 million (from 23.2 million to 22.9 million). This decrement was found in various industries, Hotel and Restaurants about 0.3 million and Wholesale and retail, repair of motor vehicles and motor cycles about 0.1 million.

FIGURE 1 COMPARISON OF THE NUMBER OF EMPLOYED PERSONS  
BETWEEN QUARTER 3 OF 2011 AND 2012 BY INDUSTRY

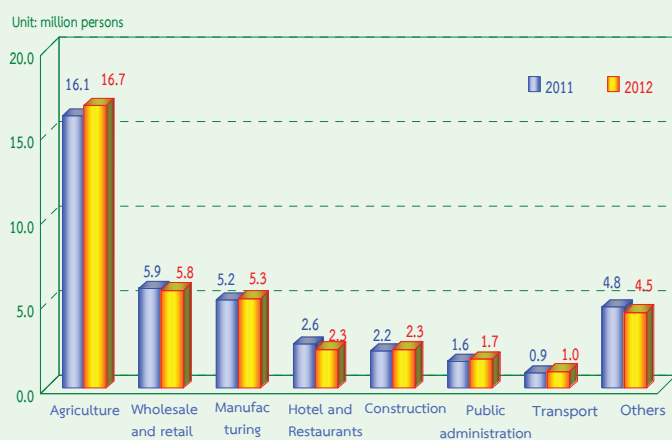
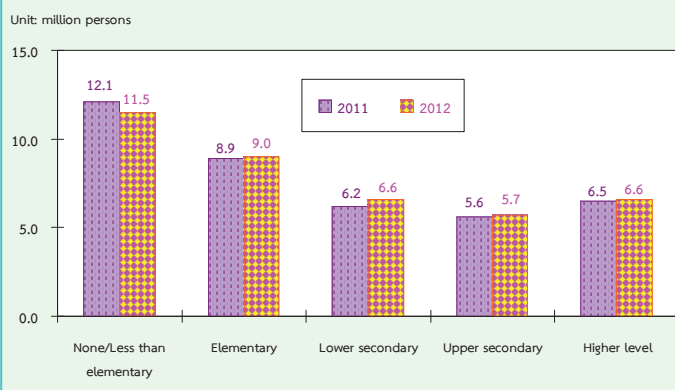
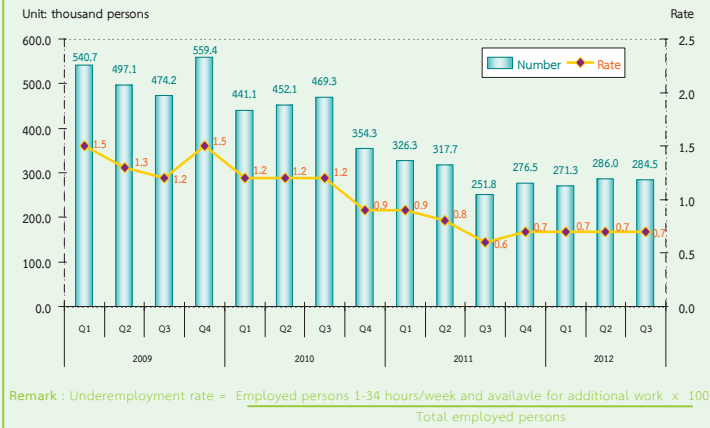

FIGURE 2 COMPARISON OF THE NUMBER OF EMPLOYED PERSONS  
BETWEEN QUARTER 3 OF 2011 AND 2012 BY LEVEL OF EDUCATION



Comparing level of educational attainment of the employed persons to the same period of 2011, it was found that the number of employed persons with Lower secondary level increased by 0.4 million, elementary level, upper secondary level and higher level increased by 0.1 million. However, employed persons with no education and with less than elementary decreased by 0.6 million.

**FIGURE 3 THE NUMBER AND RATE OF UNDEREMPLOYMENT WORKER BY QUARTER OF 2009 TO 2012**



If the operation is not fully considered or function below the level of the working hours (defined as working less than 35 hours per week and available for additional work) in the third quarter of 2012 showed that the number of people who work less than half a million of 2.8 held that those who work in this group, even if it is working, but it is not working at full capacity. Because they also have more time to work on their own. If the rate was lower when compared with the total number of 0.7%.

**FIGURE 4 THE NUMBER OF UNEMPLOYED PERSONS AND UNEMPLOYMENT RATE OF 2009 TO 2012**

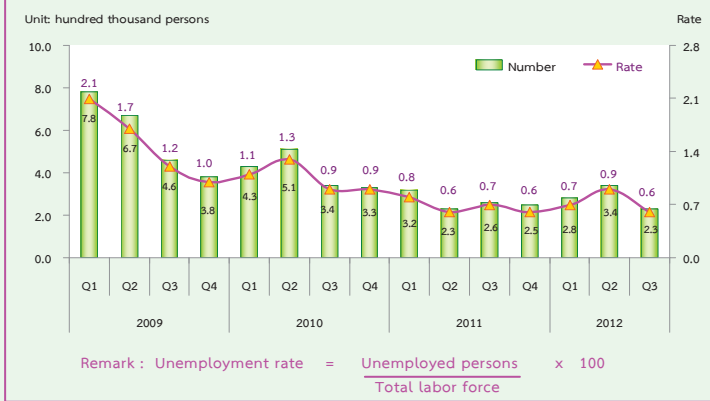

However, when compared with the reaction time of the year 2011, the number of underemployment worker increased by 33 thousand (from 0.6% to 0.7%).

From the 3<sup>rd</sup> quarter of 2012, there were 2.3 hundred thousand or 0.6% of unemployed persons. Comparing to the same period of last year, the number of unemployed persons decreased by 30 thousand (from 2.6 hundred thousand to 2.3 hundred thousand). Considering by age group, it is noticeable that there were 1.3 hundred thousand or 2.7% found in a teenager group (15-24 years old) and 1.0 hundred thousand or 0.3% in adult group (25 years and over). Comparing to the same period of 2011, the number of unemployed persons decreased by 10 thousand (from 1.4 hundred thousand to 1.3 hundred thousand), in the teenagers'. The adult group decreased by 20 thousand (from 1.2 hundred thousand to 1.0 hundred thousand).

**FIGURE 5 UNEMPLOYMENT RATE OF 2009 TO 2012 BY AGE GROUP**

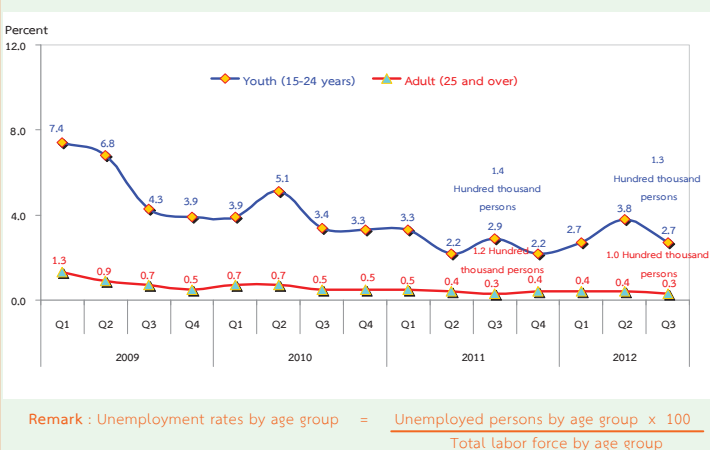
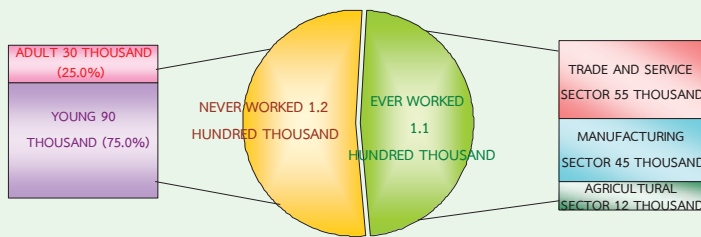
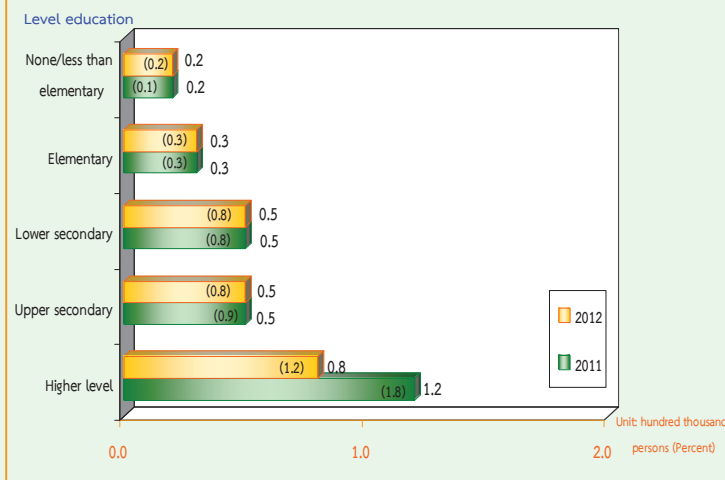

FIGURE 6 THE NUMBER OF UNEMPLOYED PERSONS BY EXPERIENCE OF WORK QUARTER 3 : 2012



Concerning work experience of unemployed persons, about 1.2 hundred thousand out of 2.3 hundred thousand, had no experience in work, with these 90 thousand were from the teenager group, and 30 thousand from the adult group, about 1.1 hundred thousand of unemployed persons have ever worked. Looking at the distribution of unemployed persons, about 55 thousand were from the trade and service sector, 45 thousand, were from manufacturing and the least, of about 12 thousand were from agriculture sector.

FIGURE 7 COMPARISON NUMBER AND UNEMPLOYMENT RATES BY LEVEL OF EDUCATION, BETWEEN QUARTER 3 OF 2011 AND 2012



Data of the 3<sup>rd</sup> Quarter showed that the higher level of education attainment, the higher number of unemployed, it is clearly seen that 80 thousand with the highest level of educational attainment were unemployed, followed by 50 thousand, with lower secondary and upper secondary level. Unemployed persons with elementary level were about 30 thousand and around 20 thousand with no education and with less than elementary.

FIGURE 8 COMPARISON NUMBER AND UNEMPLOYMENT RATES BY REGION, BETWEEN QUARTER 3 OF 2011 AND 2012

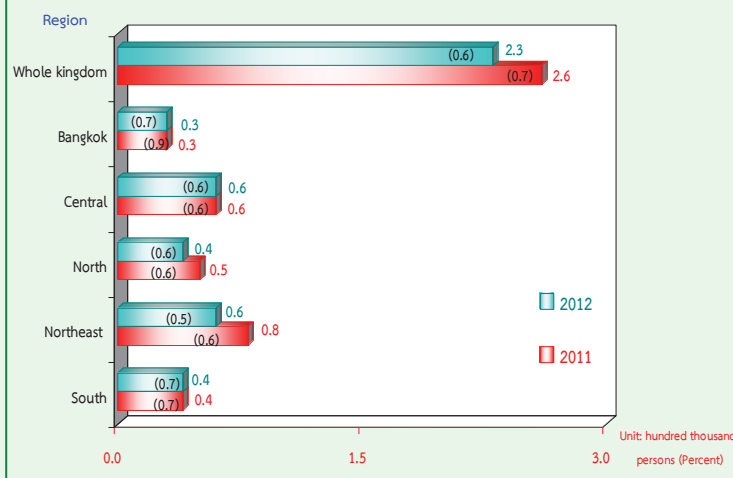

Comparing the number of unemployment by region with the same period of last year, it showed that the number of unemployed persons of most regions decreased, in the Northeast decreased by 20 thousand, the North by 10 thousand, while the unemployment persons did not change in Bangkok, the Central and the South.

In sum, the results of the 3<sup>rd</sup> Quarter of the 2012 Labor Force Survey revealed that the over all unemployment rates decreased by 0.1 (from 0.7% to 0.6%). A increase appeared in most of the regions; the Bangkok by 0.2 (from 0.9% to 0.7%), the Northeast by 0.1 (from 0.6% to 0.5%), while the unemployment rate did not change in the Central, the North and the South.

# สารบัญแผนภูมิ

- แผนภูมิ 1 จำนวนผู้มีงานทำ จำแนกตามภาค
- แผนภูมิ 2 อัตราการมีส่วนร่วมในกำลังแรงงาน จำแนกตามหมวดอายุ
- แผนภูมิ 3 อัตราการมีส่วนร่วมในกำลังแรงงาน จำแนกตามระดับการศึกษาที่สำเร็จ
- แผนภูมิ 4 ร้อยละของผู้มีงานทำ จำแนกตามสถานภาพการทำงาน
- แผนภูมิ 5 อัตราการว่างงาน จำแนกตามกลุ่มอายุ
- แผนภูมิ 6 อัตราการว่างงาน จำแนกตามระดับการศึกษา
- แผนภูมิ 7 ร้อยละของลูกจ้าง จำแนกตามระดับค่าจ้าง/เงินเดือน

## สารบัญตาราง

- ตาราง ก** จำนวนและอัตราร้อยละของประชากร จำแนกตามสถานภาพแรงงาน เพศ และเขตการปกครอง
- ตาราง ข** จำนวนและอัตราร้อยละของประชากร จำแนกตามสถานภาพแรงงาน เพศ ภาค และเขตการปกครอง
- ตาราง ค** อัตราการมีส่วนร่วมในกำลังแรงงาน จำแนกตามหมวดอายุ เพศ ภาค และเขตการปกครอง
- ตาราง ฉ** อัตราการมีส่วนร่วมในกำลังแรงงาน จำแนกตามสถานภาพสมรส เพศ และเขตการปกครอง
- ตาราง ง** อัตราการมีส่วนร่วมในกำลังแรงงาน จำแนกตามระดับการศึกษาที่สำเร็จ เพศ และเขตการปกครอง
- ตาราง จ** จำนวนและอัตราร้อยละของผู้มีงานทำ จำแนกตามสถานภาพทำงาน ภาค และเขตการปกครอง
- ตาราง ฉ** จำนวนและอัตราร้อยละของผู้มีงานทำ จำแนกตามหมวดอุตสาหกรรม ภาค และเขตการปกครอง
- ตาราง ช** จำนวนและอัตราร้อยละของผู้มีงานทำ จำแนกตามอาชีพ ภาค และเขตการปกครอง
- ตาราง ซ** จำนวนและอัตราร้อยละของผู้มีงานทำ จำแนกตามระดับการศึกษาที่สำเร็จ ภาค และเขตการปกครอง
- ตาราง ฌ** อัตราการว่างงาน ในไตรมาสที่ 3 เดือนกรกฎาคม – กันยายน พ.ศ.2555
- ตาราง ฎ** อัตราการว่างงาน จำแนกตามหมวดอายุ เพศ ภาค และเขตการปกครอง
- ตาราง ฏ** อัตราการว่างงาน จำแนกตามระดับการศึกษาที่สำเร็จ เพศ และเขตการปกครอง
- ตาราง ฐ** จำนวนและอัตราร้อยละของผู้ว่างงาน จำแนกตามระดับการศึกษาที่สำเร็จ เพศ และเขตการปกครอง
- ตาราง ฑ** จำนวนและอัตราร้อยละของผู้มีงานทำ จำแนกตามชั่วโมงทำงานต่อสัปดาห์
- ตาราง ท** จำนวนและอัตราร้อยละของลูกจ้าง จำแนกตามระดับค่าจ้าง/เงินเดือน เพศ และเขตการปกครอง
- ตาราง ฒ** จำนวนและอัตราร้อยละของลูกจ้าง ภาคเอกชนและภาครัฐบาล ที่ได้รับผลประโยชน์เพิ่มเติมจำแนกตามเพศ และเขตการปกครอง



# บทที่ 1

## บทนำ

### 1. ความเป็นมาและวัตถุประสงค์

สำนักงานสถิติแห่งชาติ ได้ทำการสำรวจภาวะการทำงานของประชากรทั่วประเทศอย่างต่อเนื่องเป็นประจำทุกปี เริ่มตั้งแต่ปี พ.ศ. 2506 โดยในช่วงแรกทำการสำรวจปีละ 2 รอบ และใน พ.ศ. 2527 ถึง พ.ศ. 2540 ได้ทำการสำรวจปีละ 3 รอบ โดยรอบที่ 1 ทำการสำรวจในเดือนกุมภาพันธ์ เป็นช่วงหน้าแล้งนอกฤดูการเกษตร รอบที่ 2 สำรวจในเดือนพฤษภาคม เป็นช่วงที่กำลังแรงงานใหม่ที่เพิ่งสำเร็จการศึกษาเริ่มเข้าสู่ตลาดแรงงาน รอบที่ 3 สำรวจในเดือนสิงหาคม เป็นช่วงฤดูการเกษตร และต่อมาใน พ.ศ. 2541 เป็นต้นมา ได้เพิ่มการสำรวจอีก 1 รอบ รวมเป็น 4 รอบ โดยทำการสำรวจในเดือนพฤศจิกายนของทุกปี ซึ่งเป็นช่วงฤดูการเก็บเกี่ยวผลผลิตทางการเกษตร ทั้งนี้เพื่อเป็นการนำเสนอข้อมูลที่สะท้อนถึงภาวะการมีงานทำ การว่างงานและการประกอบกิจกรรมต่างๆ ของประชากรทั้งประเทศเป็นรายไตรมาสและต่อเนื่องครบทุกช่วงเวลาของปี

เนื่องจากความจำเป็นต้องการใช้ข้อมูล เพื่อใช้ในการวางแผนและกำหนดนโยบายในระดับจังหวัดมีมากขึ้น สำนักงานสถิติแห่งชาติจึงได้กำหนดขนาดตัวอย่างเพิ่มขึ้นโดยเริ่มตั้งแต่ พ.ศ. 2537 ทั้งนี้เพื่อให้สามารถนำเสนอข้อมูลในระดับจังหวัดได้ โดยเสนอเฉพาะรอบการสำรวจของเดือนกุมภาพันธ์และเดือนสิงหาคมเท่านั้น การสำรวจรอบที่ 4 ในเดือนพฤศจิกายน พ.ศ. 2541 ซึ่งจัดทำเป็นครั้งแรกได้เสนอผลในระดับจังหวัดด้วยและตั้งแต่ปี พ.ศ. 2542 เป็นต้นมา ผลการสำรวจทั้ง 4 รอบได้เสนอผลในระดับจังหวัด

หลังจากเกิดภาวะวิกฤติทางเศรษฐกิจกลางปี 2540 ความต้องการใช้ข้อมูลเพื่อการวางแผนและกำหนดนโยบายด้านแรงงานมีมากขึ้นและเร่งด่วนขึ้นในปี พ.ศ. 2544 จึงได้เริ่มดำเนินการสำรวจเป็นรายเดือนแล้วนำข้อมูล 3 เดือนรวมกันเพื่อเสนอข้อมูลเป็นรายไตรมาส โดยข้อมูลที่สำคัญสามารถนำเสนอในระดับจังหวัด สำหรับข้อมูลของเดือนที่ตรงกับรอบการสำรวจเดิม คือข้อมูลเดือนกุมภาพันธ์ พฤษภาคม และ สิงหาคม ได้จัดทำสรุปผลการสำรวจเฉพาะข้อมูลที่สำคัญเพื่อสามารถเปรียบเทียบกับข้อมูลแต่ละรอบของปีที่ผ่านมาได้ และการสำรวจตั้งแต่เดือนกันยายน พ.ศ.2544 เป็นต้นมา สามารถนำเสนอผลของการสำรวจเป็นรายเดือนทุกเดือนโดยสามารถเสนอผลในระดับภาคเท่านั้นเนื่องจากตัวอย่างไม่มากพอที่จะนำเสนอในระดับย่อยกว่านี้ และในขณะเดียวกันได้มีการปรับอายุผู้อยู่ในกำลังแรงงานจาก 13 ปีขึ้นไปเป็น 15 ปีขึ้นไป เพื่อให้สอดคล้องกับกฎหมายการใช้แรงงานเด็ก ปรับปรุงการจัดจำแนกประเภทของอาชีพ อุตสาหกรรม และสถานภาพการทำงานให้สอดคล้องกับมาตรฐานสากลในปัจจุบันเพื่อให้สามารถเปรียบเทียบข้อมูลกันได้ ปรับเขตการปกครองจากเดิมเขตสุขาภิบาลถูกนำเสนอรวมเป็นนอกเขตเทศบาล มารวมเป็นในเขตเทศบาล เนื่องจากพระราชบัญญัติเปลี่ยนแปลงฐานะของสุขาภิบาลเป็นเทศบาล พ.ศ. 2542

วัตถุประสงค์ที่สำคัญของการสำรวจภาวะการทำงานของประชากรเพื่อประมาณจำนวนและลักษณะของกำลังแรงงานภายในประเทศและในจังหวัดต่าง ๆ ในแต่ละไตรมาสของข้อมูลสถิติที่ได้จากการสำรวจ



## กำลังแรงงานปัจจุบัน

**กำลังแรงงานปัจจุบัน** หมายถึง บุคคลที่มีอายุ 15 ปีขึ้นไป ซึ่งในสัปดาห์แห่งการสำรวจมีงานทำหรือว่างงาน ตามคำนิยามที่ได้ระบุข้างต้น

## กำลังแรงงานที่รอฤดูกาล

**กำลังแรงงานที่รอฤดูกาล** หมายถึง บุคคลที่มีอายุ 15 ปีขึ้นไป ในสัปดาห์แห่งการสำรวจเป็นผู้ไม่เข้าข่ายคำนิยามของผู้มีงานทำ หรือผู้ว่างงาน แต่เป็นผู้รอฤดูกาลที่เหมาะสมเพื่อที่จะทำงาน และเป็นบุคคลที่ตามปกติจะทำงานที่ไม่ได้รับสิ่งตอบแทนในไร่นาเกษตร หรือธุรกิจซึ่งทำกิจกรรมตามฤดูกาล โดยมีหัวหน้าครัวเรือน หรือสมาชิกคนอื่น ๆ ในครัวเรือนเป็นเจ้าของหรือผู้ดำเนินการ

## กำลังแรงงานรวม

**กำลังแรงงานรวม** หมายถึง บุคคลทุกคนที่มีอายุ 15 ปีขึ้นไป ในสัปดาห์แห่งการสำรวจเป็นผู้อยู่ในกำลังแรงงานปัจจุบัน หรือเป็นผู้ถูกจัดจำแนกอยู่ในประเภทกำลังแรงงานที่รอฤดูกาลตามคำนิยามที่ได้ระบุข้างต้น

## ผู้ไม่อยู่ในกำลังแรงงาน

**ผู้ไม่อยู่ในกำลังแรงงาน** หมายถึง บุคคลที่ไม่เข้าข่ายคำนิยามของผู้อยู่ในกำลังแรงงานในสัปดาห์แห่งการสำรวจ คือ

บุคคลซึ่งในสัปดาห์แห่งการสำรวจมีอายุ 15 ปีขึ้นไป แต่ไม่ได้ทำงาน และไม่พร้อมที่จะทำงาน เนื่องจากเป็นผู้ที่

1. ทำงานบ้าน
2. เรียนหนังสือ
3. ยังเด็กเกินไป หรือชรามาก
4. ไม่สามารถทำงานได้ เนื่องจากพิการทางร่างกายหรือจิตใจ หรือเจ็บป่วยเรื้อรัง
5. ไม่สมัครใจทำงาน
6. ทำงานโดยไม่ได้รับค่าจ้าง ผลกำไรส่วนแบ่ง หรือสิ่งตอบแทนอื่น ๆ ให้แก่บุคคลซึ่งมิได้

เป็นสมาชิกในครัวเรือนเดียวกัน

7. ทำงานให้แก่องค์กร หรือสถาบัน การกุศลต่างๆ โดยไม่ได้รับค่าจ้างผลกำไรส่วนแบ่งหรือสิ่งตอบแทนอย่างใด

8. ไม่พร้อมที่จะทำงาน เนื่องจากเหตุผลอื่น

## งาน

**งาน** หมายถึง กิจกรรมที่ทำที่มีลักษณะอย่างหนึ่งอย่างใด ดังต่อไปนี้

1. กิจกรรมที่ทำแล้วได้รับค่าตอบแทนเป็นเงินหรือสิ่งของ ค่าตอบแทนที่เป็นเงิน อาจจ่ายเป็นรายเดือน รายสัปดาห์ รายวัน หรือรายชิ้น
2. กิจกรรมที่ทำแล้วได้ผลกำไร หรือหวังที่จะได้รับผลกำไร หรือส่วนแบ่งเป็นการตอบแทน
3. กิจกรรมที่ทำให้กับธุรกิจของสมาชิกในครัวเรือน โดยไม่ได้รับค่าจ้างหรือผลกำไรตอบแทนอย่างใดซึ่งสมาชิกในครัวเรือนที่ประกอบธุรกิจนั้นจะมีสถานภาพการทำงาน เป็นประกอบธุรกิจส่วนตัว หรือนายจ้าง

## อาชีพ

**อาชีพ** หมายถึง ประเภทหรือชนิดของงานที่บุคคลนั้นทำอยู่ บุคคลส่วนมากมีอาชีพเดียว สำหรับบุคคลที่ในสัปดาห์แห่งการสำรวจมีอาชีพมากกว่า 1 อาชีพให้นับอาชีพที่มีชั่วโมงทำงานมากที่สุด ถ้าชั่วโมงทำงานแต่ละอาชีพเท่ากันให้นับอาชีพที่มีรายได้มากกว่า ถ้าชั่วโมงทำงานและรายได้ที่ได้รับจากแต่ละอาชีพเท่ากัน ให้นับอาชีพที่ผู้ตอบสัมภาษณ์พอใจมากที่สุด ถ้าผู้ตอบสัมภาษณ์ตอบไม่ได้ให้นับอาชีพที่ได้ทำมานานที่สุด การจัดจำแนกประเภทอาชีพ ตั้งแต่ไตรมาสที่ 1 พ.ศ. 2554 ปรับใช้ตาม International Standard Classification of Occupation, 2008 (ISCO – 08) ขององค์การแรงงานระหว่างประเทศ (ILO)

ก่อน พ.ศ. 2553 การจัดประเภทอาชีพจำแนกตามความเหมาะสมกับลักษณะอาชีพของประเทศไทย โดยอ้างอิง International Standard Classification of Occupation, 1988 (ISCO – 88)

## อุตสาหกรรม

**อุตสาหกรรม** หมายถึง ประเภทของกิจกรรมทางเศรษฐกิจที่ได้ดำเนินการโดยสถานประกอบการที่บุคคลนั้นกำลังทำงานอยู่ หรือประเภทของธุรกิจซึ่งบุคคลนั้นได้ดำเนินการอยู่ในสัปดาห์แห่งการสำรวจ ถ้าบุคคลหนึ่งมีอาชีพมากกว่าหนึ่งอย่าง ให้บันทึกอุตสาหกรรมตามอาชีพที่บ้านทึกไว้ การจัดจำแนกประเภทอุตสาหกรรม ตั้งแต่ไตรมาสที่ 1 พ.ศ. 2554 ปรับใช้ตาม Thailand Standard Industrial Classification, (TSIC 2009)

ก่อน พ.ศ. 2553 การจัดประเภทอุตสาหกรรมจำแนกตามความเหมาะสมกับลักษณะอุตสาหกรรมของประเทศไทย โดยอ้างอิง International Standard Industrial Classification of All Economic Activities, (ISIC : 1989)

## สถานภาพการทำงาน

**สถานภาพการทำงาน** หมายถึง สถานะของบุคคลที่ทำงานในสถานที่ทำงานหรือธุรกิจ แบ่งออกเป็น 5 ประเภท คือ

**1. นายจ้าง** หมายถึง ผู้ประกอบธุรกิจของตนเองเพื่อหวังผลกำไร หรือส่วนแบ่ง และได้จ้างบุคคลอื่นมาทำงานในธุรกิจในฐานะลูกจ้าง

**2. ประกอบธุรกิจส่วนตัวโดยไม่มีลูกจ้าง** หมายถึง ผู้ประกอบธุรกิจของตนเองโดยลำพังผู้เดียว หรืออาจมีบุคคลอื่นมาร่วมกิจการด้วยเพื่อหวังผลกำไร หรือส่วนแบ่งและไม่ได้จ้างลูกจ้างแต่อาจมีสมาชิกในครัวเรือนหรือผู้ฝึกงานมาช่วยทำงานโดยไม่ได้รับค่าจ้าง หรือค่าตอบแทนอย่างอื่นสำหรับงานที่ทำ

**3. ช่วยธุรกิจในครัวเรือนโดยไม่ได้รับค่าจ้าง** หมายถึง ผู้ที่ช่วยทำงานโดยไม่ได้รับค่าจ้างในไร่นาเกษตร หรือในธุรกิจของสมาชิกในครัวเรือน

**4. ลูกจ้าง** หมายถึง ผู้ที่ทำงานโดยได้รับค่าจ้างเป็นรายเดือน รายสัปดาห์ รายวัน รายชิ้น หรือเหมาจ่าย ค่าตอบแทนที่ได้รับจากการทำงาน อาจจะเป็นเงิน หรือสิ่งของ

## ลูกจ้างแบ่งออกเป็น 3 ประเภท

**4.1 ลูกจ้างรัฐบาล** หมายถึง ข้าราชการ พนักงานเทศบาล พนักงานองค์การบริหารส่วนจังหวัด ตลอดจนลูกจ้างประจำ และชั่วคราวของรัฐบาล

**4.2 ลูกจ้างรัฐวิสาหกิจ** หมายถึง ผู้ที่ทำงานให้กับหน่วยงานรัฐวิสาหกิจ

**4.3 ลูกจ้างเอกชน** หมายถึง ผู้ที่ทำงานให้กับเอกชน หรือธุรกิจของเอกชน รวมทั้งผู้ที่รับจ้างทำงานบ้าน

**5. การรวมกลุ่ม** หมายถึง กลุ่มคนที่มาร่วมกันทำงานโดยมีวัตถุประสงค์เพื่อพึ่งตนเอง และช่วยเหลือซึ่งกันและกัน สมาชิกแต่ละคนมีความเท่าเทียมกันในการกำหนดการทำงานทุกขั้นตอนไม่ว่าเป็นการลงทุน การขาย งานอื่นๆ ของกิจการที่ทำ ตลอดจนการแบ่งรายได้ให้แก่สมาชิกตามที่ตกลงกัน (การรวมกลุ่มดังกล่าวอาจจดทะเบียนจัดตั้งในรูปของสหกรณ์หรือไม่ก็ได้)

การจัดจำแนกประเภทสถานภาพการทำงาน ตั้งแต่ไตรมาสที่ 1 พ.ศ. 2544 ใช้ตาม International Classification of Status in Employment, 1993 (ICSE – 93) ขององค์การแรงงานระหว่างประเทศ (ILO) มีสถานภาพการทำงานเพิ่มขึ้นอีก 1 กลุ่มคือ การรวมกลุ่ม (Member of Producers' Cooperative)

## ชั่วโมงทำงาน

**ชั่วโมงทำงาน** หมายถึง จำนวนชั่วโมงทำงานจริงทั้งหมด ในสัปดาห์แห่งการสำรวจ สำหรับบุคคลที่มีอาชีพมากกว่าหนึ่งอาชีพ ชั่วโมงทำงาน หมายถึง ยอดรวมของชั่วโมงทำงานทุกอาชีพ สำหรับผู้ที่มีงานประจำซึ่งไม่ได้ทำงานในสัปดาห์แห่งการสำรวจให้บันทึกจำนวนชั่วโมงเป็น 0 ชั่วโมง

การสำรวจก่อนปี พ.ศ. 2544 ผู้ที่มีงานประจำซึ่งไม่ได้ทำงานในสัปดาห์แห่งการสำรวจ ให้บันทึกจำนวนชั่วโมงทำงานปกติต่อสัปดาห์เป็นชั่วโมงทำงาน

## รายได้ของลูกจ้าง

รายได้ของลูกจ้าง หมายถึง รายได้ของผู้ที่มีสถานภาพการทำงานเป็น ลูกจ้าง ที่ได้รับมาจากการทำงานของอาชีพที่ทำในสัปดาห์แห่งการสำรวจ ซึ่งประกอบด้วยค่าจ้างและผลประโยชน์ตอบแทนอื่นๆ สำหรับลูกจ้าง

## ระยะเวลาของการหางานทำ

ระยะเวลาของการหางานทำ หมายถึง ระยะเวลาที่ผู้ว่างงานได้ออกหางานทำ ให้นับตั้งแต่วันที่เริ่มหางานทำจนถึงวันสุดท้ายก่อนวันสัมภาษณ์

## คาบการแฉงนับ

คาบการแฉงนับ หมายถึง ระยะเวลาที่พนักงานออกไปสัมภาษณ์บุคคลในครัวเรือนตัวอย่าง ซึ่งโดยปกติเป็นวันที่ 1 - 12 ของทุกเดือน

## ประเภทของครัวเรือนที่อยู่ในขอบข่ายการสำรวจ

ครัวเรือนที่อยู่ในขอบข่ายการสำรวจแบ่งได้เป็น 2 ประเภท คือ

**1. ครัวเรือนส่วนบุคคล** ประกอบด้วย ครัวเรือนหนึ่งคน คือ บุคคลเดี่ยวซึ่งหุงหาอาหารและจัดหาสิ่งอุปโภคบริโภคที่จำเป็นแก่การครองชีพโดยไม่เกี่ยวกับผู้ใดซึ่งอาจพำนักอยู่ในเคหสถานเดียวกันหรือครัวเรือนที่มีบุคคลตั้งแต่สองคนขึ้นไปร่วมกันจัดหา และใช้สิ่งอุปโภคบริโภคที่จำเป็นแก่การครองชีพร่วมกัน ครัวเรือนส่วนบุคคลอาจอาศัยอยู่ในเคหะที่เป็นเรือนไม้ ตึกแถว ห้องแถว ห้องชุด เรือแพ เป็นต้น

## 2. ครัวเรือนกลุ่มบุคคล

**2.1 ประเภทคนงาน** ได้แก่ ครัวเรือนซึ่งประกอบด้วย บุคคลหลายคนอยู่กินร่วมกันในที่อยู่แห่งหนึ่ง เช่น ที่พักคนงาน เป็นต้น

**2.2 ประเภทสถาบัน** ซึ่งหมายถึง บุคคลหลายคนอยู่ร่วมกันในสถานที่อยู่แห่งหนึ่ง เช่น สถานที่กักกัน วัด กรมทหาร โดยไม่แยกที่อยู่เป็นสัดส่วนเฉพาะคนหรือเฉพาะครัวเรือน นักเรียนที่อยู่ประจำที่โรงเรียนหรือในหอพักนักเรียน เป็นต้น **ไม่อยู่ในคัมรวมของการสำรวจนี้**

## ระดับการศึกษาที่สำเร็จ

ได้จำแนกการศึกษาตามระดับการศึกษาที่สำเร็จดังนี้

**1. ไม่มีการศึกษา** หมายถึง บุคคลที่ไม่เคยเข้าศึกษาในโรงเรียน หรือไม่เคยได้รับการศึกษา

**2. ต่ำกว่าประถมศึกษา** หมายถึง บุคคลที่สำเร็จการศึกษาต่ำกว่าชั้นประถมปีที่ 6 หรือชั้นประถมปีที่ 7 หรือชั้น ม.3 เดิม

**3. สำเร็จประถมศึกษา** หมายถึง บุคคลที่สำเร็จการศึกษาตั้งแต่ชั้นประถมปีที่ 6 หรือชั้นประถมปีที่ 7 หรือชั้น ม.3 เดิมขึ้นไป แต่ไม่สำเร็จระดับการศึกษาที่สูงกว่า

**4. สำเร็จมัธยมศึกษาตอนต้น** หมายถึง บุคคลที่สำเร็จการศึกษาตั้งแต่ชั้น ม.3 ม.ศ.3 หรือ ม.6 เดิมขึ้นไป แต่ไม่สำเร็จระดับการศึกษาที่สูงกว่า

## 5. สำเร็จมัธยมศึกษาตอนปลาย

**5.1 สายสามัญ** หมายถึง บุคคลที่สำเร็จการศึกษาประเภทสามัญศึกษาตั้งแต่ชั้น ม.6 ม.ศ.5 หรือ ม.8 เดิมขึ้นไป แต่ไม่สำเร็จระดับการศึกษาที่สูงกว่า

**5.2 อาชีวศึกษา** หมายถึง บุคคลที่สำเร็จการศึกษาประเภทอาชีวศึกษาหรือวิชาชีพที่เรียนต่อจากระดับมัธยมศึกษาตอนต้นหรือเทียบเท่า โดยมีหลักสูตรไม่เกิน 3 ปี และไม่สำเร็จระดับการศึกษาที่สูงกว่า

**5.3 วิชาการศึกษา** หมายถึง บุคคลที่สำเร็จการศึกษาประเภทวิชาการศึกษา (การฝึกหัดครู) ในระดับมัธยมศึกษาตอนปลายหรือเทียบเท่าขึ้นไปแต่ไม่สำเร็จระดับการศึกษาที่สูงกว่า

## 6. อุดมศึกษา

**6.1 สายวิชาการ** หมายถึง บุคคลที่สำเร็จการศึกษาประเภทสามัญศึกษาหรือสายวิชาการ โดยได้รับวุฒิปริญญาตรีบัณฑิตบอนุปริญญาตรีโท เอก



**6.2 สายวิชาชีพ** หมายถึง บุคคลที่สำเร็จการศึกษาประเภทอาชีวศึกษา หรือสายวิชาชีพที่ได้รับประกาศนียบัตรวิชาชีพชั้นสูง หรือเทียบเท่าอนุปริญญา ปริญญาตรี

**6.3 สายวิชาการศึกษา** หมายถึง บุคคลที่สำเร็จการศึกษาประเภทวิชาการศึกษา และได้รับประกาศนียบัตรระดับอนุปริญญาและปริญญาตรี

**7. อาชีวศึกษาระยะสั้น** หมายถึง บุคคลที่สำเร็จการศึกษาหรือการฝึกอบรมประเภทอาชีวศึกษาที่มีหลักสูตรไม่เกิน 1 ปี และได้รับประกาศนียบัตรหรือใบรับรองเมื่อสำเร็จการศึกษา พื้นความรู้ของผู้เข้าเรียนได้กำหนดให้แตกต่างตามวิชาเฉพาะแต่ละอย่างที่เรียน แต่อย่างต่ำต้องจบประมปีที 4 หรือเทียบเท่า

**8. อื่น ๆ** หมายถึง บุคคลที่สำเร็จการศึกษาที่ไม่สามารถเทียบชั้นได้

## บทที่ 2

### สรุปผลการสำรวจ

รายงานนี้เสนอผลการสำรวจภาวะการมีงานทำของประชากรทั่วราชอาณาจักร โดยดำเนินการปฏิบัติงานเก็บรวบรวมข้อมูลระหว่างวันที่ 1 - 12 ของเดือนกรกฎาคม สิงหาคม และกันยายน พ.ศ. 2555 ซึ่งเป็นการสำรวจไตรมาสที่ 3 ของปี ผลการสำรวจทำให้ทราบถึง ภาวะการมีงานทำ การว่างงาน และลักษณะที่สำคัญบางประการของกำลังแรงงาน ในประเทศระหว่าง เดือนกรกฎาคม-กันยายน พ.ศ. 2555

อนึ่ง จำนวนประชากร ที่ใช้เป็นฐานในการประมาณผลตามระเบียบวิธีการสุ่มตัวอย่างสำหรับโครงการสำรวจภาวะการทำงานของประชากรตั้งแต่รอบที่ 1 เดือนกุมภาพันธ์ พ.ศ. 2538 เป็นต้นมา นั้น ได้มีการเปลี่ยนแปลงเพื่อให้สอดคล้องกับจำนวนประชากรที่ใช้ในการวางแผนพัฒนาเศรษฐกิจและสังคมแห่งชาติ ซึ่งได้จากการคาดประมาณประชากรของประเทศไทย พ.ศ. 2533-2563 ที่ได้จัดทำขึ้นใหม่โดย สำนักพัฒนาสังคมและคุณภาพชีวิต สำนักงานคณะกรรมการพัฒนาการเศรษฐกิจและสังคมแห่งชาติ เมื่อเดือนพฤษภาคม พ.ศ. 2546

#### 1. ลักษณะของกำลังแรงงาน

ผู้ที่อยู่ในกำลังแรงงาน มีจำนวนทั้งสิ้น 39.9 ล้านคน ซึ่งในจำนวนนี้ส่วนใหญ่อาศัยอยู่นอกเขตเทศบาล คือร้อยละ 66.5 และประมาณร้อยละ 54.0 ของผู้อยู่ในกำลังแรงงานทั้งหมดเป็นชาย

กำลังแรงงานปัจจุบันซึ่งประกอบด้วย ผู้มีงานทำและผู้ที่ไม่พร้อมจะทำงาน มีจำนวนประมาณ 38.9 ล้านคน ต่างจากกำลังแรงงานรวมประมาณ 34,200 คน ซึ่งจำนวนที่แตกต่างนี้เป็นผู้ที่ไม่พร้อมจะทำงาน เนื่องจากโรคฤดูกาล หรือที่เรียกว่ากำลังแรงงานที่โรคฤดูกาล

จำนวนผู้ว่างงานมีประมาณ 2.3 แสนคน หรือร้อยละ 0.6 ของกำลังแรงงานปัจจุบัน ในจำนวนนี้เป็นผู้ที่กำลังหางานทำประมาณร้อยละ 0.1 และเป็นผู้ที่ไม่ได้หางานทำแต่พร้อมจะทำงานร้อยละ 0.5

ส่วนผู้ที่ไม่อยู่ในกำลังแรงงาน มีประมาณ 14.7 ล้านคน หรือร้อยละ 27.0 ของผู้ที่มีอายุตั้งแต่ 15 ปีขึ้นไปทั้งหมด ซึ่งประกอบด้วย แม่บ้าน 4.3 ล้านคน นักเรียน 4.3 ล้านคน และเด็ก ชรา หรือป่วย พิจารณนไม่สามารถทำงานได้ 4.7 ล้านคน

#### แผนภูมิ 1 จำนวนผู้มีงานทำ จำแนกตามภาค

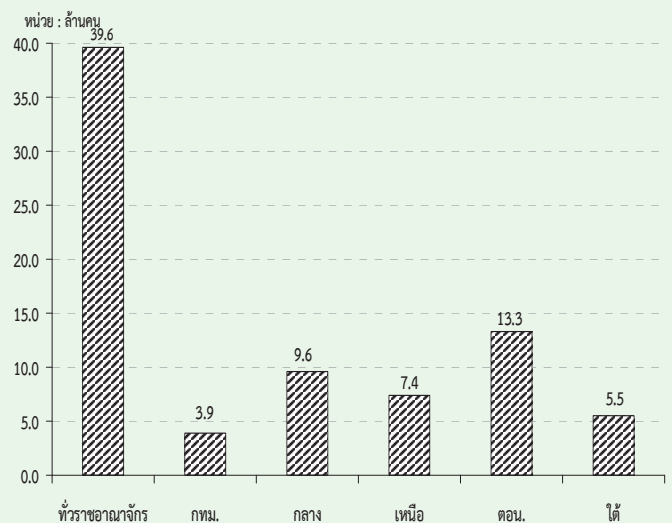

ตาราง ก จำนวนและอัตราร้อยละของประชากร จำแนกตามสถานภาพแรงงาน เพศ และเขตการปกครอง

สถานภาพแรงงาน	ทั่วราชอาณาจักร			ในเขตเทศบาล			นอกเขตเทศบาล		
	รวม	ชาย	หญิง	รวม	ชาย	หญิง	รวม	ชาย	หญิง
	จำนวน ('000)								
ประชากรอายุ 15 ปีขึ้นไป	54,581.1	26,510.5	28,070.7	18,914.6	8,941.0	9,973.6	35,666.5	17,569.5	18,097.1
กำลังแรงงานรวม	39,843.4	21,518.4	18,324.9	13,345.1	7,009.9	6,335.1	26,498.3	14,508.5	11,989.8
1.กำลังแรงงานปัจจุบัน	39,809.2	21,500.8	18,308.4	13,337.2	7,005.0	6,332.3	26,471.9	14,495.9	11,976.1
1.1 ผู้มีงานทำ	39,578.3	21,366.5	18,211.8	13,245.5	6,955.8	6,289.7	26,332.8	14,410.7	11,922.1
1) ทำงาน	39,446.8	21,287.3	18,159.6	13,207.1	6,932.9	6,274.2	26,239.8	14,354.4	11,885.4
2) มีงานประจำแต่ไม่ได้ทำงาน	131.5	79.3	52.3	38.5	22.9	15.6	93.1	56.3	36.7
1.2 ผู้ว่างงาน	230.8	134.3	96.5	91.7	49.1	42.6	139.1	85.2	54.0
1) หางานทำ	51.6	27.1	24.6	25.0	13.6	11.4	26.6	13.5	13.1
2) ไม่หางานทำแต่พร้อมที่จะทำงาน	179.2	107.2	72.0	66.7	35.5	31.1	112.6	71.7	40.9
2.กำลังแรงงานที่รอฤดูกาล	34.2	17.6	16.6	7.8	5.0	2.9	26.3	12.7	13.7
ไม่อยู่ในกำลังแรงงานอายุ 15 ปีขึ้นไป	14,737.8	4,992.0	9,745.8	5,569.6	1,931.1	3,638.5	9,168.2	3,061.0	6,107.3
1. ทำงานบ้าน	4,311.8	182.0	4,129.8	1,631.4	76.8	1,554.6	2,680.4	105.3	2,575.2
2. เรียนหนังสือ	4,295.0	2,066.5	2,228.6	1,630.6	776.9	853.7	2,664.5	1,289.5	1,374.9
3. ยังเด็ก ขรา/ไม่สามารถทำงานได้	4,721.2	2,005.5	2,715.7	1,619.3	675.0	944.2	3,102.0	1,330.5	1,771.5
4. อื่น ๆ	1,409.8	738.0	671.7	688.4	402.3	286.0	721.4	335.7	385.7
	ร้อยละ								
ประชากรอายุ 15 ปีขึ้นไป	100.0	100.0	100.0	100.0	100.0	100.0	100.0	100.0	100.0
กำลังแรงงานรวม	73.0	81.2	65.3	70.6	78.4	63.5	74.3	82.6	66.3
1.กำลังแรงงานปัจจุบัน	72.9	81.1	65.2	70.5	78.4	63.5	74.2	82.5	66.2
1.1 ผู้มีงานทำ	72.5	80.6	64.9	70.0	77.8	63.1	73.8	82.0	65.9
1) ทำงาน	72.3	80.3	64.7	69.8	77.5	62.9	73.6	81.7	65.7
2) มีงานประจำแต่ไม่ได้ทำงาน	0.2	0.3	0.2	0.2	0.3	0.2	0.3	0.3	0.2
1.2 ผู้ว่างงาน	0.4	0.5	0.3	0.5	0.6	0.4	0.4	0.5	0.3
1) หางานทำ	0.1	0.1	0.1	0.1	0.2	0.1	0.1	0.1	0.1
2) ไม่หางานทำแต่พร้อมที่จะทำงาน	0.3	0.4	0.3	0.4	0.4	0.3	0.3	0.4	0.2
2.กำลังแรงงานที่รอฤดูกาล	0.1	0.1	0.1	0.0	0.1	0.0	0.1	0.1	0.1
ไม่อยู่ในกำลังแรงงานอายุ 15 ปีขึ้นไป	27.0	18.8	34.7	29.5	21.6	36.5	25.7	17.4	33.8
1. ทำงานบ้าน	7.9	0.7	14.7	8.6	0.9	15.6	7.5	0.6	14.2
2. เรียนหนังสือ	7.9	7.8	7.9	8.6	8.7	8.6	7.5	7.3	7.6
3. ยังเด็ก ขรา/ไม่สามารถทำงานได้	8.7	7.6	9.7	8.6	7.6	9.5	8.7	7.6	9.8
4. อื่น ๆ	2.6	2.8	2.4	3.6	4.5	2.9	2.0	1.9	2.1

ตาราง ข จำนวนและอัตราร้อยละของประชากร จำนวนตามสถานภาพแรงงาน เพศ ภาคและเขตการปกครอง

สถานภาพแรงงาน และเพศ	ตัวรวม			กรุงเทพมหานคร			กลาง			เหนือ			ตะวันออกเฉียงเหนือ			ใต้		
	รวม	ในเขตฯ	นอกเขตฯ	รวม	ในเขตฯ	นอกเขตฯ	รวม	ในเขตฯ	นอกเขตฯ	รวม	ในเขตฯ	นอกเขตฯ	รวม	ในเขตฯ	นอกเขตฯ	รวม	ในเขตฯ	นอกเขตฯ
	จำนวน ( '000)																	
<b>ยอดรวม</b>	<b>54,581.1</b>	<b>18,914.6</b>	<b>35,666.5</b>	<b>5,613.4</b>	<b>13,158.7</b>	<b>4,891.7</b>	<b>10,122.3</b>	<b>2,694.6</b>	<b>7,427.7</b>	<b>18,300.2</b>	<b>3,660.9</b>	<b>14,639.2</b>	<b>7,386.7</b>	<b>2,054.0</b>	<b>5,332.6</b>			
ผู้อยู่ในกำลังแรงงาน	39,843.4	13,345.1	26,498.3	3,898.2	9,628.4	3,536.3	7,430.0	1,882.7	5,547.4	13,363.2	2,564.2	10,799.0	5,523.5	1,463.7	4,059.8			
ผู้ไม่อยู่ในกำลังแรงงานอายุ 15 ปีขึ้นไป	14,737.8	5,569.6	9,168.2	1,715.3	3,530.3	1,355.4	2,692.3	811.9	1,880.3	4,936.9	1,096.7	3,840.2	1,863.1	590.3	1,272.8			
<b>ชาย</b>	<b>26,510.5</b>	<b>8,941.0</b>	<b>17,569.5</b>	<b>2,549.4</b>	<b>6,338.1</b>	<b>2,333.6</b>	<b>4,956.6</b>	<b>1,290.0</b>	<b>3,666.6</b>	<b>9,030.6</b>	<b>1,778.2</b>	<b>7,252.5</b>	<b>3,635.7</b>	<b>989.8</b>	<b>2,645.9</b>			
ผู้อยู่ในกำลังแรงงาน	21,518.4	7,009.9	14,508.5	1,981.3	5,145.8	1,858.1	4,011.0	989.5	3,021.5	7,339.8	1,390.9	5,948.9	3,040.5	790.1	2,250.5			
ผู้ไม่อยู่ในกำลังแรงงานอายุ 15 ปีขึ้นไป	4,992.0	1,931.1	3,061.0	568.1	1,192.3	475.5	716.8	300.5	645.1	1,690.9	387.3	1,303.6	595.2	199.7	395.5			
<b>หญิง</b>	<b>28,070.7</b>	<b>9,973.6</b>	<b>18,097.1</b>	<b>3,064.0</b>	<b>6,820.6</b>	<b>2,558.1</b>	<b>5,165.7</b>	<b>1,404.6</b>	<b>3,761.1</b>	<b>9,269.5</b>	<b>1,882.8</b>	<b>7,386.7</b>	<b>3,750.9</b>	<b>1,064.2</b>	<b>2,686.7</b>			
ผู้อยู่ในกำลังแรงงาน	18,324.9	6,335.1	11,989.8	1,916.9	4,482.6	1,678.2	3,419.0	893.2	2,525.8	6,023.5	1,173.3	4,850.1	2,483.0	673.6	1,809.4			
ผู้ไม่อยู่ในกำลังแรงงานอายุ 15 ปีขึ้นไป	9,745.8	3,638.5	6,107.3	1,147.2	2,338.0	879.9	1,746.7	511.4	1,235.2	3,246.1	709.5	2,536.6	1,267.9	390.6	877.3			
							<b>ร้อยละ</b>											
<b>ยอดรวม</b>	<b>100.0</b>	<b>100.0</b>	<b>100.0</b>	<b>100.0</b>	<b>100.0</b>	<b>100.0</b>	<b>100.0</b>	<b>100.0</b>	<b>100.0</b>	<b>100.0</b>	<b>100.0</b>	<b>100.0</b>	<b>100.0</b>	<b>100.0</b>	<b>100.0</b>			
ผู้อยู่ในกำลังแรงงาน	73.0	70.6	74.3	69.4	73.2	72.3	73.4	69.9	74.7	73.0	70.0	73.8	74.8	71.3	76.1			
ผู้ไม่อยู่ในกำลังแรงงานอายุ 15 ปีขึ้นไป	27.0	29.5	25.7	30.6	26.8	27.7	26.6	30.1	25.3	27.0	30.0	26.2	25.2	28.7	23.9			
<b>ชาย</b>	<b>100.0</b>	<b>100.0</b>	<b>100.0</b>	<b>100.0</b>	<b>100.0</b>	<b>100.0</b>	<b>100.0</b>	<b>100.0</b>	<b>100.0</b>	<b>100.0</b>	<b>100.0</b>	<b>100.0</b>	<b>100.0</b>	<b>100.0</b>	<b>100.0</b>			
ผู้อยู่ในกำลังแรงงาน	81.2	78.4	82.6	77.7	81.2	79.6	80.9	76.7	82.4	81.3	78.2	82.0	83.6	79.8	85.1			
ผู้ไม่อยู่ในกำลังแรงงานอายุ 15 ปีขึ้นไป	18.8	21.6	17.4	22.3	18.8	20.4	19.1	23.3	17.6	18.7	21.8	18.0	16.4	20.2	15.0			
<b>หญิง</b>	<b>100.0</b>	<b>100.0</b>	<b>100.0</b>	<b>100.0</b>	<b>100.0</b>	<b>100.0</b>	<b>100.0</b>	<b>100.0</b>	<b>100.0</b>	<b>100.0</b>	<b>100.0</b>	<b>100.0</b>	<b>100.0</b>	<b>100.0</b>	<b>100.0</b>			
ผู้อยู่ในกำลังแรงงาน	65.3	63.5	66.3	62.6	65.7	65.6	66.2	63.6	67.2	65.0	62.3	65.7	66.2	63.3	67.3			
ผู้ไม่อยู่ในกำลังแรงงานอายุ 15 ปีขึ้นไป	34.7	36.5	33.8	37.4	34.3	34.4	33.8	36.4	32.8	35.0	37.7	34.3	33.8	36.7	32.7			

## 2. การมีส่วนร่วมในกำลังแรงงาน

ตาราง ค แสดงอัตราการมีส่วนร่วมในกำลังแรงงาน หรือร้อยละของประชากรที่อยู่ในกำลังแรงงานรวม (รวมกำลังแรงงานที่รอฤดูกาลด้วย) ต่อประชากรที่มีอายุ 15 ปีขึ้นไปทั้งหมด พบว่าการมี

ส่วนร่วมในกำลังแรงงานของประชากรร้อยละ 73.0 โดยผู้ที่อยู่นอกเขตเทศบาลมีอัตราการมีส่วนร่วมในกำลังแรงงานมากกว่าผู้ที่อยู่ในเขตเทศบาลคือร้อยละ 74.3 และร้อยละ 70.6 ตามลำดับ

ตาราง ค อัตราการมีส่วนร่วมในกำลังแรงงาน จำแนกตามหมวดอายุ เพศ ภาค และเขตการปกครอง

(หน่วยเป็นร้อยละ)

หมวดอายุ (ปี)	ทั่วราชอาณาจักร			กรุงเทพมหานคร			ภาคกลาง			ภาคเหนือ			ภาคตะวันออกเฉียงเหนือ			ภาคใต้			
	รวม	ในเขตเทศบาล	นอกเขตเทศบาล	รวม	ในเขตเทศบาล	นอกเขตเทศบาล	รวม	ในเขตเทศบาล	นอกเขตเทศบาล	รวม	ในเขตเทศบาล	นอกเขตเทศบาล	รวม	ในเขตเทศบาล	นอกเขตเทศบาล	รวม	ในเขตเทศบาล	นอกเขตเทศบาล	
<b>ยอดรวม</b>	<b>73.0</b>	<b>70.6</b>	<b>74.3</b>	<b>69.4</b>	<b>73.2</b>	<b>72.3</b>	<b>73.7</b>	<b>73.4</b>	<b>69.9</b>	<b>74.7</b>	<b>73.0</b>	<b>70.0</b>	<b>73.8</b>	<b>74.8</b>	<b>71.3</b>	<b>76.1</b>			
15-19	25.3	20.0	27.7	17.8	25.8	21.4	28.2	24.4	16.0	27.4	24.8	21.4	25.6	30.2	23.1	32.9			
20-24	68.9	60.6	72.6	53.1	71.7	68.8	73.3	69.0	55.5	73.8	68.6	59.4	70.9	71.7	63.2	74.8			
25-29	86.9	88.5	86.1	88.9	89.3	91.3	88.2	88.0	88.8	87.8	84.3	86.5	83.7	86.5	85.1	87.1			
30-34	90.6	90.4	90.8	90.8	91.5	91.7	91.4	89.6	88.8	89.8	90.7	89.6	91.0	90.0	89.3	90.2			
35-39	91.8	91.0	92.2	90.1	91.8	91.6	92.0	92.7	92.4	92.8	91.9	91.4	92.0	91.9	90.7	92.3			
40-49	90.8	88.9	91.8	86.4	89.5	88.8	89.9	92.9	91.8	93.3	91.6	90.2	91.9	92.3	91.3	92.7			
50-59	83.3	78.5	85.9	71.6	80.7	78.0	82.2	86.1	83.6	87.0	86.5	84.2	87.1	86.0	83.3	87.1			
60 ขึ้นไป	39.5	31.3	43.6	23.7	35.0	31.5	36.9	41.2	36.3	43.0	43.8	35.5	45.9	45.9	37.4	49.1			
<b>ชาย</b>	<b>81.2</b>	<b>78.4</b>	<b>82.6</b>	<b>77.7</b>	<b>81.2</b>	<b>79.6</b>	<b>82.1</b>	<b>80.9</b>	<b>76.7</b>	<b>82.4</b>	<b>81.3</b>	<b>78.2</b>	<b>82.0</b>	<b>83.6</b>	<b>79.8</b>	<b>85.1</b>			
15-19	32.2	25.1	35.2	20.3	31.5	24.7	35.2	29.7	21.3	32.6	32.7	28.8	33.7	39.4	30.9	42.5			
20-24	78.6	67.9	83.2	54.5	79.9	73.8	83.2	79.5	64.2	84.8	79.1	71.5	81.0	83.3	72.6	87.2			
25-29	94.1	93.4	94.5	92.8	95.8	95.7	95.8	94.7	93.0	95.3	92.1	91.7	92.3	96.2	93.3	97.2			
30-34	95.9	96.0	95.9	95.4	96.6	97.3	96.2	95.5	94.8	95.8	95.0	94.9	95.0	97.6	97.2	97.7			
35-39	96.6	96.7	96.6	96.7	97.2	97.1	97.3	97.0	95.0	97.6	95.8	96.0	95.8	97.1	98.8	96.5			
40-49	97.1	96.4	97.5	96.1	96.6	96.3	96.8	97.3	96.7	97.5	97.3	96.0	97.6	98.3	97.9	98.4			
50-59	92.9	90.3	94.2	86.8	90.4	89.1	91.2	94.3	92.4	95.0	94.8	94.6	94.8	95.2	93.3	95.9			
60 ขึ้นไป	51.0	40.1	56.4	31.4	45.2	39.4	48.4	52.3	45.6	54.7	57.4	45.8	60.1	56.7	46.6	60.4			
<b>หญิง</b>	<b>65.3</b>	<b>63.5</b>	<b>66.3</b>	<b>62.6</b>	<b>65.7</b>	<b>65.6</b>	<b>65.8</b>	<b>66.2</b>	<b>63.6</b>	<b>67.2</b>	<b>65.0</b>	<b>62.3</b>	<b>65.7</b>	<b>66.2</b>	<b>63.3</b>	<b>67.3</b>			
15-19	18.1	14.9	19.6	15.3	19.8	18.1	20.7	18.8	10.6	21.9	16.4	13.7	17.1	20.5	15.1	22.5			
20-24	58.8	53.4	61.3	51.9	63.3	63.7	63.0	57.8	46.7	61.8	57.5	47.2	60.1	59.1	53.5	61.3			
25-29	79.4	83.8	77.1	85.5	82.9	87.0	80.5	81.0	84.5	79.7	75.8	81.1	74.4	76.4	76.8	76.2			
30-34	85.3	85.2	85.3	86.8	86.4	86.3	86.5	83.3	82.9	83.4	86.1	84.1	86.7	82.2	81.7	82.4			
35-39	87.0	85.9	87.7	84.6	86.6	86.4	86.7	88.4	89.9	87.8	88.0	87.0	88.2	86.7	83.2	88.2			
40-49	84.9	82.3	86.4	78.3	82.9	82.0	83.5	88.8	87.5	89.3	86.1	84.9	86.5	86.6	85.3	87.1			
50-59	74.5	68.1	78.2	58.8	71.9	68.1	74.2	78.4	75.7	79.5	78.6	74.6	79.7	77.5	74.4	78.7			
60 ขึ้นไป	30.5	24.7	33.5	18.1	27.2	25.6	28.2	32.1	29.0	33.3	33.0	27.5	34.4	37.3	30.4	40.1			



## แผนภูมิ 2 อัตราการมีส่วนร่วมในกำลังแรงงาน จำแนกตามหมวดอายุ (ปี)

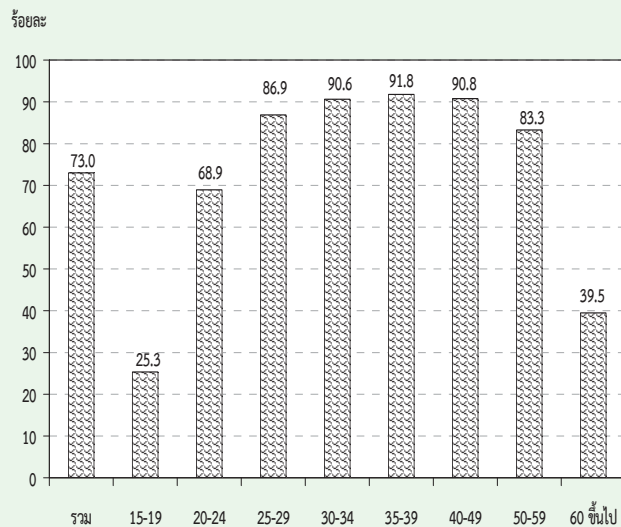

เมื่อพิจารณาตามหมวดอายุพบว่า การมีส่วนร่วมในกำลังแรงงานมีอัตราสูงเกือบทุกหมวดอายุ ยกเว้นเพียงหมวดอายุ 15-19 ปี ซึ่งเป็นหมวดอายุที่อยู่ในวัยเรียนแต่ก็ยังมีโอกาสเป็นผู้มีส่วนร่วมในกำลังแรงงานในฐานะช่วยธุรกิจของครัวเรือนได้ โดยเฉพาะผู้ที่อาศัยอยู่นอกเขตเทศบาลที่ครัวเรือนส่วนใหญ่ประกอบกิจกรรมทางการเกษตร จึงพบว่ามีส่วนร่วมในกำลังแรงงานสูงกว่าผู้ที่อาศัยอยู่ในเขตเทศบาล ซึ่งส่วนใหญ่กำลังเรียนหนังสืออยู่เพียงอย่างเดียว

เมื่อพิจารณาระหว่างเพศพบว่า ชายมีส่วนร่วมในกำลังแรงงานมากกว่าหญิง (ร้อยละ 81.2 และร้อยละ 65.3 ตามลำดับ) นอกจากนี้ ในเขตเทศบาลและนอกเขตเทศบาล รวมทั้งภาคต่างๆ มีลักษณะเช่นเดียวกัน

จากตาราง ข เมื่อพิจารณาอัตราการมีส่วนร่วมในกำลังแรงงานกับสถานภาพสมรส พบว่า ผู้ที่มีสถานภาพสมรส มีส่วนร่วมในกำลังแรงงานสูงสุด คือร้อยละ 81.7 ชายที่มีสถานภาพสมรสและหญิงที่มีสถานภาพหย่า มีส่วนร่วมในกำลังแรงงานสูงสุด คือร้อยละ 89.7 และร้อยละ 78.1 ตามลำดับ เมื่อพิจารณาตามเขตการปกครองพบว่า ในเขตเทศบาลผู้ที่หย่า มีส่วนร่วมในกำลังแรงงานสูงสุดคือร้อยละ 80.6 ชายที่หย่าร้อยละ 89.0 และหญิงที่หย่าร้อยละ 76.1 ส่วนนอกเขตเทศบาลผู้ที่สมรส มีส่วนร่วมในกำลังแรงงานสูงสุดคือร้อยละ 83.3 ชายที่สมสร้อยละ 91.2 และหญิงที่หย่าร้อยละ 79.5 (ไม่นับรวมกำลังแรงงานที่เคยสมรสแต่ไม่ทราบสถานภาพ ซึ่งมีอยู่เพียงเล็กน้อยของกำลังแรงงานทั้งหมด)

## ตาราง ข อัตราการมีส่วนร่วมในกำลังแรงงาน จำแนกตามสถานภาพสมรส เพศ และเขตการปกครอง

(หน่วยเป็นร้อยละ)

เขตการปกครอง และเพศ	สถานภาพสมรส						
	รวม	โสด	สมรส	หม้าย	หย่า	แยกกันอยู่	เคยสมรสแต่ไม่ทราบ สถานภาพ
ยอดรวม	73.0	59.5	81.7	36.6	81.3	80.8	89.4
ชาย	81.2	65.5	89.7	42.2	87.1	87.1	94.4
หญิง	65.3	51.7	73.9	35.3	78.1	76.5	84.9
ในเขตเทศบาล	70.6	61.8	78.3	34.9	80.6	78.0	92.3
ชาย	78.4	64.9	86.6	37.5	89.0	83.7	91.8
หญิง	63.5	58.6	70.2	34.3	76.1	74.9	92.9
นอกเขตเทศบาล	74.3	58.0	83.3	37.6	81.9	82.5	84.6
ชาย	82.6	65.8	91.2	44.5	85.9	88.9	100.0
หญิง	66.3	46.1	75.7	35.8	79.5	77.7	74.1

เมื่อพิจารณาอัตราการมีส่วนร่วมในกำลังแรงงาน กับระดับการศึกษาที่สำเร็จ จากตาราง พบว่า ผู้ที่เข้าสู่กำลังแรงงานส่วนใหญ่จบการศึกษาในระดับอุดมศึกษา ประถมศึกษา และมัธยมศึกษาตอนปลาย ส่วนผู้ที่จบการศึกษาระดับต่ำกว่า ประถมศึกษา และระดับมัธยมศึกษาตอนต้น มีส่วนร่วมในกำลังแรงงานน้อยกว่า เนื่องจากกำลังแรงงานในส่วนนี้มีโอกาสศึกษาต่อมากกว่าระดับการศึกษาอื่นๆ

ส่วนผู้ที่อาศัยอยู่นอกเขตเทศบาลมีอัตราการมีส่วนร่วมในกำลังแรงงานมากกว่าผู้ที่อาศัยอยู่ในเขตเทศบาลทุกระดับการศึกษา ยกเว้นผู้ที่จบระดับมัธยมศึกษาตอนปลาย สายอาชีวศึกษา ที่ในเขตเทศบาลมีอัตราการมีส่วนร่วมในกำลังแรงงานมากกว่านอกเขตเทศบาล

แผนภูมิ 3 อัตราการมีส่วนร่วมในกำลังแรงงาน จำแนกตามระดับการศึกษาที่สำเร็จ

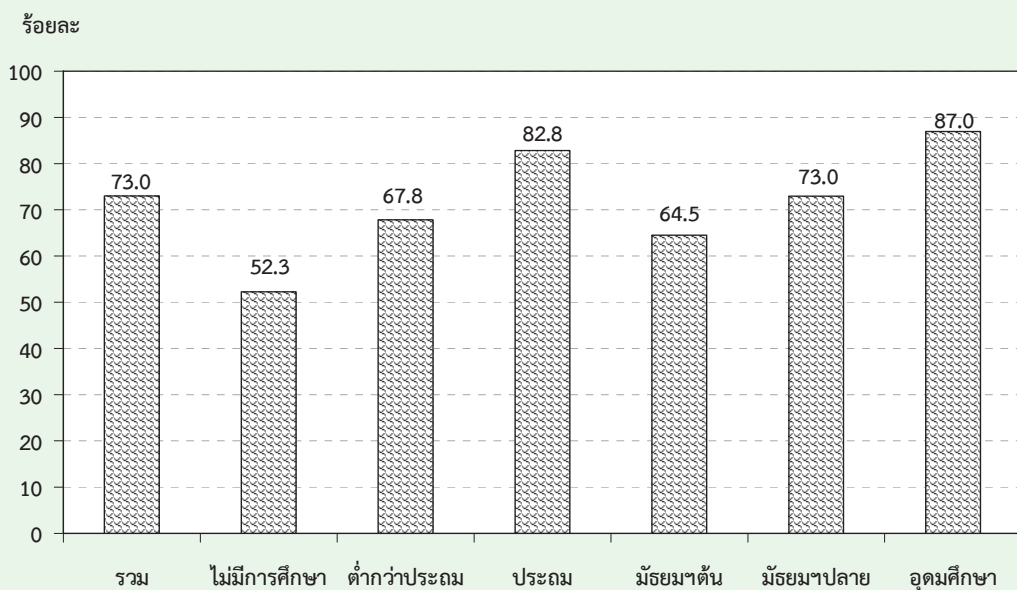

ตาราง ง อัตราการมีส่วนร่วมในกำลังแรงงาน จำแนกตามระดับการศึกษาที่สำเร็จ เพศ และเขตการปกครอง

(หน่วยเป็นร้อยละ)

เขตการปกครอง และเพศ	ระดับการศึกษาที่สำเร็จ											อื่น ๆ <sup>1/</sup>	ไม่ทราบ
	รวม	ไม่มีการศึกษา	ต่ำกว่าประถม	ประถม	มัธยมศึกษาตอนต้น	มัธยมศึกษาตอนปลาย			อุดมศึกษา				
						สายสามัญ	สายอาชีวศึกษา	สายวิชาการ	สายวิชาการ	สายวิชาชีพ	สายวิชาการ		
ยอดรวม	73.0	52.3	67.8	82.8	64.5	73.3	72.1	60.5	88.1	86.8	81.5	84.9	79.3
ชาย	81.2	64.8	78.6	89.0	72.9	82.4	76.8	54.4	90.9	91.8	80.4	95.5	84.9
หญิง	65.3	45.3	59.3	76.0	55.0	63.8	65.9	63.2	86.1	81.2	82.1	75.5	72.0
ในเขตเทศบาล	70.6	47.6	60.7	78.6	63.3	65.8	72.7	44.9	87.0	85.5	75.1	83.2	75.7
ชาย	78.4	61.9	73.5	86.3	70.6	74.9	76.7	46.4	89.3	89.0	76.1	97.6	80.2
หญิง	63.5	40.1	51.8	71.0	55.0	56.7	67.5	44.0	85.2	81.7	74.6	68.7	70.3
นอกเขตเทศบาล	74.3	54.1	70.5	84.4	65.1	78.2	71.6	72.2	90.3	88.0	87.4	86.7	87.2
ชาย	82.6	65.9	80.3	89.9	74.0	87.3	77.0	63.4	93.9	94.2	84.0	92.9	93.9
หญิง	66.3	47.4	62.3	77.9	55.0	68.6	64.6	75.2	87.7	80.6	89.3	81.9	76.5

1/ รวมอาชีวศึกษาระยะสั้น

### 3. กำลังแรงงานที่เป็นผู้มีงานทำ

#### 3.1 สถานภาพการทำงาน

ในจำนวนผู้มีงานทำทั้งสิ้นประมาณ 39.6 ล้านคนนั้น ส่วนใหญ่ทำงานในฐานะลูกจ้างร้อยละ 41.6 ในจำนวนนี้ประมาณ 4 ใน 5 เป็นลูกจ้างเอกชน รองลงมาคือ ทำงานส่วนตัวโดยไม่มีลูกจ้างร้อยละ 32.0 ช่วยธุรกิจในครัวเรือนโดยไม่ได้รับค่าจ้างร้อยละ 24.0 นายจ้างร้อยละ 2.4 ส่วนการรวมกลุ่มมีเพียงร้อยละ 0.1 ของผู้มีงานทำทั้งหมด

แผนภูมิ 4 ร้อยละของผู้มีงานทำ จำแนกตามสถานภาพการทำงาน

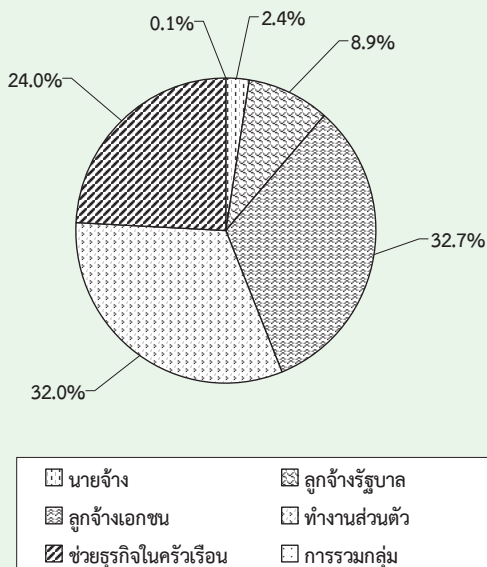

สถานภาพการทำงานของผู้มีงานทำทั้งในเขตเทศบาลและนอกเขตเทศบาลมีลักษณะเช่นเดียวกับภาพรวมคือ ในเขตเทศบาลส่วนใหญ่ทำงานในฐานะลูกจ้างมากถึงร้อยละ 54.6 ในจำนวนนี้เป็นลูกจ้างเอกชนร้อยละ 42.8 และลูกจ้างรัฐบาลร้อยละ 11.8 ส่วนนอกเขตเทศบาลผู้มีงานทำส่วนใหญ่ทำงานในฐานะลูกจ้างร้อยละ 35.0 โดยเป็นลูกจ้างเอกชนร้อยละ 27.6 รองลงมาคือ ทำงานส่วนตัวโดยไม่มีลูกจ้างร้อยละ 26.6 สำหรับในเขตเทศบาล และมีมากถึงร้อยละ 34.7 สำหรับนอกเขตเทศบาล ส่วนผู้ที่ทำงานช่วยธุรกิจในครัวเรือนโดยไม่ได้รับค่าจ้างนั้น ในเขตเทศบาลมีสัดส่วนค่อนข้างต่ำเมื่อเทียบกับ

นอกเขตเทศบาล คือ ร้อยละ 15.1 เทียบกับร้อยละ 28.4 ทั้งนี้เนื่องมาจากความแตกต่างของสภาพทางเศรษฐกิจและสังคม (ตาราง จ)

เมื่อพิจารณาเป็นรายภาค พบว่า ผู้มีงานทำทุกภาครวมทั้งกรุงเทพมหานคร ส่วนใหญ่ทำงานในฐานะลูกจ้าง รองลงมาคือ ทำงานส่วนตัวโดยไม่มีลูกจ้าง (ตาราง จ) ยกเว้น ภาคตะวันออกเฉียงเหนือที่ส่วนใหญ่ทำงานส่วนตัวโดยไม่มีลูกจ้าง

#### 3.2 อุตสาหกรรม

เมื่อพิจารณาอุตสาหกรรมหรือประเภทกิจการของสถานที่ที่ผู้มีงานทำทำอยู่นั้น จากตาราง ฉ พบว่ามีผู้ทำงานในภาคเกษตรกรรมร้อยละ 42.1 และนอกภาคเกษตรกรรมร้อยละ 57.9 โดยส่วนใหญ่ทำงานในสาขาการขนส่ง การขายปลีก การซ่อมแซมยานยนต์ รถจักรยานยนต์ ร้อยละ 14.7 รองลงมาคือ สาขาการผลิตร้อยละ 13.4 สาขาการก่อสร้างและ สาขากิจกรรมโรงแรมเท่ากันคือร้อยละ 5.9 สาขาการบริหารราชการ และการป้องกันประเทศ รวมทั้งการประกันสังคมภาคบังคับร้อยละ 4.2 และสาขาการศึกษาร้อยละ 3.0 ที่เหลือกระจายอยู่ในสาขาอื่น ๆ

สำหรับในเขตเทศบาลผู้มีงานทำส่วนใหญ่ทำงานนอกภาคเกษตรกรรมคือร้อยละ 84.4 โดยทำงานในสาขาการขนส่ง การขายปลีกฯ มากที่สุดร้อยละ 21.5 รองลงมาคือ สาขาการผลิตร้อยละ 17.9 สาขา กิจกรรมโรงแรมและการบริการด้านอาหารร้อยละ 10.3 ซึ่งแตกต่างจากนอกเขตเทศบาลที่ผู้มีงานทำส่วนใหญ่ทำงานในภาคเกษตรกรรม ร้อยละ 55.4

เมื่อพิจารณาเป็นรายภาค พบว่า กรุงเทพมหานคร ซึ่งมีลักษณะความเป็นเมืองสูงมีการทำงานนอกภาคเกษตรกรรมสูงที่สุดถึงร้อยละ 99.6 รองลงมาคือภาคกลางร้อยละ 75.4 ภาคใต้ร้อยละ 51.8 ภาคเหนือร้อยละ 48.7 และภาคตะวันออกเฉียงเหนือร้อยละ 40.8 ตามลำดับ

### 3.3 อาชีพ

ผู้มีส่วนทำส่วนใหญ่ทำงานเป็นผู้ปฏิบัติงานที่มีฝีมือในด้านการเกษตรและการประมงมากที่สุด คือ ร้อยละ 39.4 รองลงมาเป็นผู้ประกอบอาชีพพนักงานบริการและพนักงานในร้านค้าและตลาดร้อยละ 17.9 ผู้ประกอบอาชีพผู้ปฏิบัติงานด้านความสามารถทางฝีมือและธุรกิจการค้าที่เกี่ยวข้องร้อยละ 10.5 ผู้ประกอบอาชีพขั้นพื้นฐานต่างๆ ในด้านการขายและการให้บริการร้อยละ 9.9 นอกนั้นประกอบอาชีพอื่น ๆ (ตาราง ข)

ประเภทหรือชนิดของงานที่ผู้มีส่วนทำในเขตเทศบาลส่วนใหญ่ทำอยู่คือ พนักงานบริการและพนักงานในร้านค้าและตลาดร้อยละ 27.7 รองลงมาคือ ผู้ปฏิบัติงานที่มีฝีมือในด้านการเกษตรและการประมงร้อยละ 14.4 ผู้ปฏิบัติงานด้านความสามารถทางฝีมือและธุรกิจการค้าที่เกี่ยวข้องร้อยละ 12.3 และผู้ปฏิบัติการโรงงานและเครื่องจักรและผู้ปฏิบัติงานด้านการประกอบร้อยละ 11.1 ส่วนผู้มีส่วนทำที่อยู่นอกเขตเทศบาลนั้นส่วนใหญ่เป็นผู้ปฏิบัติงานที่มีฝีมือในด้านการเกษตรและการประมงถึงร้อยละ 51.9 รองลงมาเป็นพนักงานบริการและพนักงานในร้านค้าและตลาด ร้อยละ 12.9 และอาชีพขั้นพื้นฐานต่างๆ ในด้านการขายและการให้บริการร้อยละ 9.9

เมื่อพิจารณาเป็นรายภาคพบว่า ผู้มีส่วนทำเกือบทุกภาคส่วนใหญ่ประกอบอาชีพด้านการเกษตรและการประมง โดยเฉพาะภาคตะวันออกเฉียงเหนือเป็นผู้ปฏิบัติงานที่มีฝีมือในด้านการเกษตรและการประมงมากที่สุดร้อยละ 57.2 รองลงมาเป็นภาคเหนือร้อยละ 46.8 และภาคใต้ร้อยละ 46.4 ส่วนกรุงเทพมหานคร และภาคกลางส่วนใหญ่ทำงานเป็นพนักงานบริการและพนักงานในร้านค้าและตลาดมากที่สุด (ร้อยละ 29.0 และ 20.7 ตามลำดับ) สำหรับกรุงเทพมหานคร รองลงมาคือ ผู้ปฏิบัติการโรงงานและเครื่องจักรและผู้ปฏิบัติงานด้านการประกอบร้อยละ 13.8 ผู้ปฏิบัติงานด้านความสามารถทางฝีมือและธุรกิจการค้าที่เกี่ยวข้องร้อยละ 11.5 ผู้ประกอบวิชาชีพด้านต่าง ๆ ร้อยละ 10.3 ผู้ประกอบวิชาชีพด้านเทคนิคสาขาต่าง ๆ และอาชีพที่เกี่ยวข้องร้อยละ 9.7 อาชีพขั้นพื้นฐานต่าง ๆ ในด้าน

การขาย และการให้บริการ ร้อยละ 8.8 และเสมียน ร้อยละ 8.2 ที่เหลือประกอบอาชีพอื่น ๆ

### 3.4 การศึกษา

สำหรับระดับการศึกษาที่สำเร็จของผู้มีส่วนทำ (ตาราง ข) พบว่า ผู้มีส่วนทำส่วนใหญ่สำเร็จการศึกษาไม่เกินระดับประถมศึกษาและไม่มีการศึกษา สูงถึงร้อยละ 51.9 ระดับมัธยมศึกษาร้อยละ 31.1 และระดับอุดมศึกษาร้อยละ 16.7 ที่เหลือเป็นการศึกษาอื่นๆ

ผู้ที่มีงานทำในเขตเทศบาลส่วนใหญ่สำเร็จการศึกษาสูงกว่าระดับประถมศึกษา (ระดับมัธยมศึกษา และระดับอุดมศึกษา) มากกว่านอกเขตเทศบาล (ร้อยละ 60.8 และร้อยละ 41.2 ตามลำดับ) กล่าวคือ ในเขตเทศบาลมีผู้สำเร็จการศึกษาไม่เกินระดับประถมศึกษาและไม่มีการศึกษาเพียงร้อยละ 38.4 ระดับมัศึกษาร้อยละ 32.6 และระดับอุดมศึกษาร้อยละ 28.2 ขณะที่นอกเขตเทศบาลมีผู้สำเร็จการศึกษาไม่เกินระดับประถมศึกษาและไม่มีการศึกษาถึงร้อยละ 58.7 และมีผู้สำเร็จการศึกษาระดับมัธยมศึกษาและระดับอุดมศึกษาร้อยละ 30.3 และร้อยละ 10.9 ตามลำดับ

เมื่อเปรียบเทียบระหว่างภาคพบว่า ผู้มีส่วนทำทุกภาค ส่วนใหญ่สำเร็จการศึกษาไม่เกินระดับประถมศึกษาและไม่มีการศึกษาซึ่งอยู่ในภาคตะวันออกเฉียงเหนือมากที่สุดคือร้อยละ 59.5 รองลงมาเป็นภาคเหนือร้อยละ 58.7 ภาคใต้ร้อยละ 51.4 ภาคกลางร้อยละ 45.5 ส่วนผู้ที่สำเร็จการศึกษาระดับมัศึกษามีมากที่สุดในภาคกลาง ร้อยละ 34.2 รองลงมาคือ ภาคใต้ร้อยละ 32.0 ภาคตะวันออกเฉียงเหนือร้อยละ 30.1 และภาคเหนือร้อยละ 27.8 ตามลำดับ ผู้ที่สำเร็จการศึกษาสูงกว่าระดับมัศึกษามีมากที่สุดในภาคกลางร้อยละ 19.6 รองลงมาคือ ภาคใต้ภาคเหนือ และภาคตะวันออกเฉียงเหนือร้อยละ 15.9, 13.3 และ 10.3 ตามลำดับ สำหรับกรุงเทพมหานครมีลักษณะเช่นเดียวกับในเขตเทศบาล กล่าวคือ ผู้มีส่วนทำส่วนใหญ่สำเร็จการศึกษา

ตาราง จ จำนวนและอัตราร้อยละของผู้มีงานทำ จำแนกตามสถานภาพทำงาน ภาคและเขตการปกครอง

สถานภาพทำงาน	ตัวราชการจักร		กรุงเทพฯ- มหานคร		ภาคกลาง		ภาคเหนือ		ภาคตะวันออกเฉียงเหนือ		ภาคใต้					
	รวม	ในเขตฯ	นอกเขตฯ	รวม	ในเขตฯ	นอกเขตฯ	รวม	ในเขตฯ	นอกเขตฯ	รวม	ในเขตฯ	นอกเขตฯ				
	จำนวน ('000)															
<b>ยอดรวม</b>	39,578.3	13,245.5	26,332.8	3,871.6	9,562.8	3,507.1	6,055.7	7,382.9	1,870.0	5,512.9	13,278.4	2,546.5	10,731.9	5,482.8	1,450.4	4,032.3
ชายจ้าง	934.7	474.7	460.0	193.5	266.9	102.3	164.5	135.8	55.9	79.9	147.8	54.1	93.7	190.8	68.9	121.9
ลูกจ้างรัฐบาล	3,514.8	1,565.3	1,949.4	373.2	813.4	362.6	450.8	711.5	264.3	447.2	1,163.1	379.4	783.7	453.5	185.8	267.7
ลูกจ้างเอกชน	12,928.2	5,662.9	7,265.3	2,133.5	4,522.2	1,798.1	2,724.1	1,888.9	599.0	1,290.0	2,626.7	611.1	2,015.5	1,756.9	521.2	1,235.8
ทำงานส่วนตัว	12,660.1	3,528.0	9,132.1	866.1	2,409.7	810.6	1,599.1	2,523.7	575.9	1,947.8	5,030.7	829.8	4,200.9	1,829.9	445.5	1,384.4
ช่วยธุรกิจส่วนตัว	9,491.1	2,005.0	7,486.1	304.8	1,546.1	431.8	1,114.3	2,118.2	373.5	1,744.7	4,275.4	666.1	3,609.2	1,246.7	228.8	1,017.9
การรวมกลุ่ม	49.5	9.6	39.9	0.5	4.6	1.7	2.9	4.7	1.3	3.5	34.8	6.0	28.9	4.9	0.3	4.7
	ร้อยละ															
<b>ยอดรวม</b>	100.0	100.0	100.0	100.0	100.0	100.0	100.0	100.0	100.0	100.0	100.0	100.0	100.0	100.0	100.0	100.0
ชายจ้าง	2.4	3.6	1.8	5.0	2.8	2.9	2.7	1.8	3.0	1.5	1.1	2.1	0.9	3.5	4.8	3.0
ลูกจ้างรัฐบาล	8.9	11.8	7.4	9.6	8.5	10.3	7.4	9.6	14.1	8.1	8.8	14.9	7.3	8.3	12.8	6.6
ลูกจ้างเอกชน	32.7	42.8	27.6	55.1	47.3	51.3	45.0	25.6	32.0	23.4	19.8	24.0	18.8	32.0	35.9	30.7
ทำงานส่วนตัว	32.0	26.6	34.7	22.4	25.2	23.1	26.4	34.2	30.8	35.3	37.9	32.6	39.1	33.4	30.7	34.3
ช่วยธุรกิจส่วนตัว	24.0	15.1	28.4	7.9	16.2	12.3	18.4	28.7	20.0	31.7	32.2	26.2	33.6	22.7	15.8	25.2
การรวมกลุ่ม	0.1	0.1	0.2	0.0	0.1	0.1	0.1	0.1	0.1	0.1	0.3	0.2	0.3	0.1	0.0	0.1



ตาราง ๘ จำนวนและอัตราร้อยละของผู้มีงานทำ จำแนกตามหมวดอุตสาหกรรม ภาค และเขตการปกครอง

	ทั่วราชอาณาจักร		ภาคกลาง		ภาคเหนือ		ภาคตะวันออกเฉียงเหนือ		ภาคใต้							
	กรุงเทพมหานคร		นอกเขตฯ		นอกเขตฯ		นอกเขตฯ		นอกเขตฯ							
	รวม	ในเขตฯ	รวม	ในเขตฯ	รวม	ในเขตฯ	รวม	ในเขตฯ	รวม	ในเขตฯ						
อุตสาหกรรม	39,578.3	13,245.5	26,332.8	3,871.5	9,562.8	3,507.1	6,055.7	7,382.9	1,870.0	5,513.0	13,278.4	2,546.5	10,731.9	5,482.8	1,450.5	4,032.3
ยอดรวม	16,663.5	2,065.3	14,598.2	17.5	2,351.0	305.4	2,045.6	3,788.3	528.0	3,260.3	7,861.0	952.6	6,908.4	2,645.8	261.9	2,384.0
ภาคเกษตรกรรม	16,663.5	2,065.3	14,598.2	17.5	2,351.0	305.4	2,045.6	3,788.3	528.0	3,260.3	7,861.0	952.6	6,908.4	2,645.8	261.9	2,384.0
นอกภาคเกษตรกรรม	22,914.8	11,180.3	11,734.6	3,854.1	7,211.8	3,201.8	4,010.1	3,594.6	1,342.0	2,252.7	5,417.4	1,593.9	3,823.4	2,837.0	1,188.6	1,648.4
1. การทำเหมืองแร่ และเหมืองหิน	63.4	22.0	41.3	5.4	19.9	7.2	12.6	15.8	2.2	13.6	4.3	0.5	3.8	18.0	6.7	11.3
2. การผลิตไฟฟ้า ก๊าซ ไอน้ำ และระบบปรับอากาศ	5,284.1	2,372.3	2,911.8	773.9	2,499.5	1,019.2	1,480.3	652.8	230.9	421.8	1,007.0	224.8	782.3	350.9	123.5	227.4
3. การจัดหาไฟฟ้า การจัดการ และการบำบัดน้ำเสีย	95.1	54.2	40.8	14.9	31.5	16.9	14.6	22.4	10.0	12.4	13.6	6.2	7.3	12.7	6.2	6.6
4. การจัดหาไฟฟ้า การจัดการ และการบำบัดน้ำเสียของเสีย และสิ่งปฏิกูล	55.5	25.1	30.4	6.1	24.7	7.3	17.4	10.4	5.6	4.9	11.1	4.2	7.0	3.1	2.0	1.2
5. การก่อสร้าง	2,339.9	747.6	1,592.3	215.5	538.3	178.6	359.7	507.0	134.9	372.1	753.8	136.3	617.5	325.3	82.3	243.0
6. การขนส่ง และการขายปลีก การซ่อมแซมยานยนต์ และรถจักรยานยนต์	5,807.7	2,852.5	2,955.1	895.7	1,551.2	708.3	842.9	968.7	377.0	591.7	1,507.1	488.4	1,018.6	885.0	383.1	501.9
7. การขนส่ง และสถานที่เก็บสินค้า	962.3	581.6	380.7	321.2	321.4	147.9	173.5	79.4	29.5	49.9	146.3	38.4	107.9	94.0	44.6	49.4
8. กิจกรรมโรงแรม และการบริการด้านอาหาร	2,318.9	1,360.0	958.9	460.2	696.5	357.4	339.1	328.9	148.2	180.8	433.1	189.5	243.6	400.2	204.8	195.4
9. ข้อมูลข่าวสารและการสื่อสาร	213.6	156.6	57.0	94.4	61.2	35.1	26.1	19.8	10.3	9.5	21.2	7.9	13.3	17.0	8.9	8.0
10. กิจกรรมทางการเงินและการประกันภัย	385.9	278.3	107.6	146.9	99.1	57.4	41.7	50.9	23.2	27.7	57.7	25.9	31.8	31.4	25.1	6.4
11. กิจกรรมอสังหาริมทรัพย์	131.7	103.7	28.0	59.3	44.7	28.8	16.0	11.4	5.2	6.2	7.2	3.9	3.3	9.0	6.5	2.5
12. กิจกรรมทางวิชาชีพ วิทยาศาสตร์ และเทคนิค	236.9	180.6	56.3	113.0	61.3	34.5	26.9	21.9	12.2	9.7	20.6	9.6	10.9	20.2	11.3	8.9
13. กิจกรรมการบริหารและการบริการสนับสนุน	381.0	245.6	135.4	136.1	123.7	63.1	60.6	34.3	14.5	19.9	36.1	10.4	25.7	50.8	21.6	29.2
14. การบริหารราชการ การป้องกันประเทศ และการประกันสังคมภาคบังคับ	1,657.4	715.0	942.5	164.1	389.1	183.2	205.9	312.0	106.9	205.2	587.9	178.9	409.1	204.3	82.0	122.4
15. การศึกษา	1,177.3	535.1	642.3	136.4	262.5	112.4	150.2	227.8	94.1	133.8	385.2	124.8	260.4	165.4	67.4	98.0
16. กิจกรรมด้านสุขภาพและงานสังคมสงเคราะห์	653.9	300.9	353.0	79.3	152.4	64.1	88.3	141.7	54.7	87.0	186.2	66.3	119.8	94.3	36.5	57.8
17. ศิลปะ ความบันเทิง และนันทนาการ	224.0	93.9	130.0	23.4	61.8	28.6	33.2	40.6	15.7	24.8	65.4	11.2	54.2	32.9	15.0	17.8
18. กิจกรรมบริการด้านอื่น ๆ	635.5	365.8	269.7	104.3	191.9	109.4	82.5	107.8	47.6	60.1	124.4	51.3	73.1	107.1	53.1	54.0
19. กิจกรรมการจ้างงานในครัวเรือนส่วนบุคคล กิจกรรมการผลิตสินค้าและบริการที่สร้างขึ้นเพื่อใช้ในครัวเรือน	246.9	148.5	98.4	78.7	64.5	28.3	36.2	40.0	18.7	21.3	48.8	14.9	33.9	14.8	7.9	6.9
20. กิจกรรมขององค์กรระหว่างประเทศ	6.1	5.3	0.8	4.6	-	-	-	1.0	0.7	0.3	-	-	-	0.5	0.0	0.5
21. ไม่ทราบ	37.9	35.5	2.4	20.6	16.6	14.2	2.4	-	-	-	0.5	0.5	-	0.1	0.1	-

จำนวน (' 000)

ตาราง ข จำนวนและอัตราร้อยละของผู้มีงานทำ จำแนกตามหมวดอุตสาหกรรม ภาค และเขตการปกครอง (ต่อ)

อุตสาหกรรม	ทั่วราชอาณาจักร						ภาคกลาง			ภาคเหนือ			ภาคตะวันออกเฉียงเหนือ			ภาคใต้			
	รวม		ในเขตฯ		นอกเขตฯ		รวม		ในเขตฯ	นอกเขตฯ		รวม		ในเขตฯ	นอกเขตฯ		รวม	ในเขตฯ	นอกเขตฯ
	รวม	ในเขตฯ	รวม	ในเขตฯ	รวม	นอกเขตฯ	รวม	นอกเขตฯ	รวม	นอกเขตฯ	รวม	นอกเขตฯ	รวม	นอกเขตฯ	รวม	นอกเขตฯ	รวม	ในเขตฯ	นอกเขตฯ
อุตสาหกรรม	รวม	ในเขตฯ	รวม	ในเขตฯ	รวม	นอกเขตฯ	รวม	นอกเขตฯ	รวม	นอกเขตฯ	รวม	นอกเขตฯ	รวม	นอกเขตฯ	รวม	นอกเขตฯ	รวม	ในเขตฯ	นอกเขตฯ
ยอดรวม	100.0	100.0	100.0	100.0	100.0	100.0	100.0	100.0	100.0	100.0	100.0	100.0	100.0	100.0	100.0	100.0	100.0	100.0	100.0
ภาคเกษตรกรรม	42.1	15.6	55.4	8.7	33.8	24.6	51.3	28.2	59.1	37.4	64.4	48.3	59.1	18.1	59.1	48.3	18.1	59.1	59.1
1. เกษตรกรรม การป่าไม้ และการประมง	42.1	15.6	55.4	8.7	33.8	24.6	51.3	28.2	59.1	37.4	64.4	48.3	59.1	18.1	59.1	48.3	18.1	59.1	59.1
นอกภาคเกษตรกรรม	57.9	84.4	44.6	91.3	66.2	75.4	48.7	71.8	40.9	62.6	35.6	51.8	40.9	82.0	40.9	51.8	82.0	40.9	40.9
1. การทำเหมืองแร่ และเหมืองหิน	0.2	0.2	0.2	0.2	0.2	0.1	0.2	0.1	0.3	0.0	0.0	0.0	0.0	0.0	0.0	0.0	0.0	0.0	0.0
2. การผลิต	13.4	17.9	11.1	29.1	24.4	26.1	8.8	12.4	7.7	8.8	7.3	6.4	8.5	5.6	8.5	6.4	8.5	5.6	5.6
3. ไฟฟ้า ก๊าซ ioni และระบบปรับอากาศ	0.2	0.4	0.2	0.5	0.2	0.3	0.3	0.5	0.2	0.1	0.2	0.1	0.2	0.4	0.2	0.1	0.2	0.4	0.2
4. การจัดหา น้ำ การจัดการ และการบำบัดน้ำเสีย ของเสีย และสิ่งปฏิกูล	0.1	0.2	0.1	0.2	0.3	0.2	0.1	0.3	0.1	0.2	0.1	0.1	0.1	0.1	0.2	0.1	0.1	0.1	0.0
5. การก่อสร้าง	5.9	5.6	6.1	5.1	5.9	5.6	6.9	7.2	6.8	5.4	5.8	5.9	5.7	6.0	5.9	5.8	5.7	6.0	6.0
6. การขนส่ง และการขายปลีก การซ่อมแซมยานยนต์ และรถจักรยานยนต์	14.7	21.5	11.2	20.2	13.9	16.2	13.1	20.2	10.7	19.2	9.5	16.1	12.5	26.4	12.5	16.1	26.4	12.5	12.5
7. การขนส่ง และสถานที่เก็บสินค้า	2.4	4.4	1.5	4.2	2.9	3.4	1.1	1.6	0.9	1.5	1.0	1.7	1.2	3.1	1.2	1.7	3.1	1.2	1.2
8. กิจกรรมโรงแรม และการบริการด้านอาหาร	5.9	10.3	3.6	10.2	5.6	7.3	4.5	7.9	3.3	7.4	2.3	7.3	4.9	14.1	4.9	7.3	14.1	4.9	4.9
9. ข้อมูลข่าวสารและการสื่อสาร	0.5	1.2	0.2	1.0	0.4	0.6	0.3	0.6	0.2	0.3	0.1	0.3	0.2	0.6	0.2	0.3	0.6	0.2	0.2
10. กิจกรรมทางการเงินและการประกันภัย	1.0	2.1	0.4	1.6	0.7	1.0	0.7	1.2	0.5	0.4	0.3	0.6	1.7	0.2	0.2	0.6	1.7	0.2	0.2
11. กิจกรรมอสังหาริมทรัพย์	0.3	0.8	0.1	0.8	0.3	0.5	0.2	0.3	0.1	0.2	0.0	0.2	0.5	0.1	0.1	0.2	0.5	0.1	0.1
12. กิจกรรมทางวิชาชีพ วิทยาศาสตร์ และเทคนิค	0.6	1.4	0.2	1.0	0.4	0.6	0.3	0.7	0.2	0.4	0.1	0.4	0.8	0.2	0.2	0.4	0.8	0.2	0.2
13. กิจกรรมการบริหารและการบริการสนับสนุน	1.0	1.9	0.5	1.8	1.0	1.3	0.5	0.8	0.4	0.3	0.4	0.9	1.5	0.7	0.7	0.9	1.5	0.7	0.7
14. การบริหารราชการ การป้องกันประเทศ และการประกันสังคมภาคบังคับ	4.2	5.4	3.6	5.2	3.4	4.1	4.2	5.7	3.7	4.4	3.8	3.7	5.7	3.0	3.0	3.7	5.7	3.0	3.0
15. การศึกษา	3.0	4.0	2.4	3.2	2.5	2.8	3.1	5.0	2.4	2.9	2.4	3.0	4.7	2.4	2.4	3.0	4.7	2.4	2.4
16. กิจกรรมด้านสุขภาพและงานสังคมสงเคราะห์	1.7	2.3	1.3	1.8	1.5	1.6	1.9	2.9	1.6	2.6	1.1	1.7	2.5	1.4	1.4	1.7	2.5	1.4	1.4
17. ศิลปะ ความบันเทิง และนันทนาการ	0.6	0.7	0.5	0.8	0.6	0.7	0.6	0.8	0.5	0.4	0.5	0.6	1.0	0.4	0.4	0.6	1.0	0.4	0.4
18. กิจกรรมบริการด้านอื่น ๆ	1.6	2.8	1.0	3.1	1.4	2.0	1.5	2.6	1.1	0.9	0.7	2.0	3.7	1.3	1.3	2.0	3.7	1.3	1.3
19. กิจกรรมการจ้างงานในครัวเรือนส่วนบุคคล กิจกรรมการผลิตสินค้าและบริการที่ตนเอง เพื่อใช้ในครัวเรือน	0.6	1.1	0.4	0.8	0.6	0.7	0.5	1.0	0.4	0.4	0.3	0.3	0.5	0.2	0.2	0.3	0.5	0.2	0.2
20. กิจกรรมขององค์การระหว่างประเทศ	0.0	0.0	0.0	-	-	-	0.0	0.0	0.0	-	-	0.0	0.0	0.0	-	-	0.0	0.0	0.0
21. ไม่ทราบ	0.1	0.3	0.0	0.4	0.0	0.2	-	-	-	0.0	-	0.0	0.0	-	0.0	-	0.0	0.0	-

ตาราง ข จำนวนและอัตราร้อยละของผู้มีงานทำ จำแนกตามอาชีพ ภาค และเขตการปกครอง

อาชีพ	หัวราชอาณาจักร			ภาคกลาง			ภาคเหนือ			ภาคตะวันออกเฉียงเหนือ			ภาคใต้		
	รวม			ในเขตฯ			นอกเขตฯ			รวม			นอกเขตฯ		
	รวม	ในเขตฯ	นอกเขตฯ	รวม	ในเขตฯ	นอกเขตฯ	รวม	ในเขตฯ	นอกเขตฯ	รวม	ในเขตฯ	นอกเขตฯ	รวม	ในเขตฯ	นอกเขตฯ
						จำนวน ('000)									
<b>ยอดรวม</b>	<b>39,578.3</b>	<b>13,245.5</b>	<b>26,332.8</b>	<b>3,871.6</b>	<b>3,507.1</b>	<b>6,055.7</b>	<b>7,382.9</b>	<b>1,870.0</b>	<b>5,512.9</b>	<b>13,278.4</b>	<b>2,546.5</b>	<b>10,731.9</b>	<b>5,482.8</b>	<b>1,450.4</b>	<b>4,032.3</b>
1. ผู้บัญญัติกฎหมาย และผู้จัดการ	1,176.3	618.6	557.7	293.9	153.6	170.1	131.1	41.5	89.6	324.2	80.5	243.7	103.5	49.2	54.3
2. ผู้ประกอบวิชาชีพด้านต่างๆ	1,824.4	1,029.1	795.3	400.1	231.3	247.3	292.6	129.6	163.0	440.8	176.5	264.3	212.3	91.6	120.7
3. ผู้ประกอบวิชาชีพด้านเทคนิคสาขาต่างๆ และอาชีพที่เกี่ยวข้อง	1,330.4	802.7	527.7	375.7	205.3	252.4	164.2	70.1	94.1	188.7	75.0	113.7	144.2	76.6	67.6
4. เสรียน	1,394.9	791.3	603.6	318.5	230.8	226.5	212.8	84.9	127.9	265.5	88.7	176.8	140.8	68.4	72.4
5. พนักงานบริการและพนักงานในร้านค้า และตลาด	7,067.5	3,661.8	3,405.6	1,123.0	963.2	1,017.1	1,152.4	469.8	682.6	1,694.2	604.8	1,089.4	1,117.6	501.1	616.6
6. ผู้ปฏิบัติงานที่มีฝีมือในด้านการเกษตร และการประมง	15,587.6	1,912.6	13,674.9	26.0	260.8	1,711.5	3,453.8	468.7	2,985.1	7,589.0	910.0	6,679.0	2,546.4	247.0	2,299.4
7. ผู้ปฏิบัติงานด้านความสามารรถทางฝีมือ และธุรกิจการค้าที่เกี่ยวข้อง	4,155.5	1,626.1	2,529.5	446.3	458.3	723.7	838.6	275.2	563.4	1,137.7	249.9	887.8	551.0	196.4	354.5
8. ผู้ปฏิบัติการโรงงานและเครื่องจักร และผู้ปฏิบัติงานด้านการประกอบ	3,092.3	1,468.0	1,624.2	532.4	614.1	863.1	299.4	105.6	193.8	592.1	139.9	452.2	191.2	76.0	115.2
9. อาชีพขั้นพื้นฐานต่างๆ ในด้านการขาย และการให้บริการ	3,918.3	1,306.0	2,612.3	341.9	374.8	842.2	838.0	224.6	613.4	1,045.7	220.7	825.0	475.7	144.1	331.7
10. คนงานซึ่งมิได้จำแนกไว้ในหมวดอื่น	31.2	29.3	2.0	13.8	14.9	2.0	-	-	-	0.5	0.5	-	0.1	0.1	-
<b>ยอดรวม</b>	<b>100.0</b>	<b>100.0</b>	<b>100.0</b>	<b>100.0</b>	<b>100.0</b>	<b>100.0</b>	<b>100.0</b>	<b>100.0</b>	<b>100.0</b>	<b>100.0</b>	<b>100.0</b>	<b>100.0</b>	<b>100.0</b>	<b>100.0</b>	<b>100.0</b>
1. ผู้บัญญัติกฎหมาย และผู้จัดการ	3.0	4.7	2.1	7.6	4.4	2.8	1.8	2.2	1.6	2.4	3.2	2.3	1.9	3.4	1.4
2. ผู้ประกอบวิชาชีพด้านต่างๆ	4.6	7.8	3.0	10.3	6.6	4.1	4.0	6.9	3.0	3.3	6.9	2.5	3.9	6.3	3.0
3. ผู้ประกอบวิชาชีพด้านเทคนิคสาขาต่างๆ และอาชีพที่เกี่ยวข้อง	3.4	6.1	2.0	9.7	5.9	4.2	2.2	3.8	1.7	1.4	3.0	1.1	2.6	5.3	1.7
4. เสรียน	3.5	6.0	2.3	8.2	6.6	3.7	2.9	4.5	2.3	2.0	3.5	1.7	2.6	4.7	1.8
5. พนักงานบริการและพนักงานในร้านค้า และตลาด	17.9	27.7	12.9	29.0	27.5	16.8	15.6	25.1	12.4	12.8	23.8	10.2	20.4	34.5	15.3
6. ผู้ปฏิบัติงานที่มีฝีมือในด้านการเกษตร และการประมง	39.4	14.4	51.9	0.7	7.4	28.3	46.8	25.1	54.2	57.2	35.7	62.2	46.4	17.0	57.0
7. ผู้ปฏิบัติงานด้านความสามารรถทางฝีมือ และธุรกิจการค้าที่เกี่ยวข้อง	10.5	12.3	9.6	11.5	13.1	12.0	11.4	14.7	10.2	8.6	9.8	8.3	10.1	13.5	8.8
8. ผู้ปฏิบัติการโรงงานและเครื่องจักร และผู้ปฏิบัติงานด้านการประกอบ	7.8	11.1	6.2	13.8	17.5	14.3	4.1	5.7	3.5	4.5	5.5	4.2	3.5	5.2	2.9
9. อาชีพขั้นพื้นฐานต่างๆ ในด้านการขาย และการให้บริการ	9.9	9.9	9.9	8.8	10.7	13.9	11.4	12.0	11.1	7.9	8.7	7.7	8.7	9.9	8.2
10. คนงานซึ่งมิได้จำแนกไว้ในหมวดอื่น	0.1	0.2	0.0	0.4	0.4	0.0	-	-	-	-	0.0	-	-	-	-

ตาราง ซ จำนวนและอัตราร้อยละของผู้มีงานทำ จำแนกตามระดับการศึกษาที่สำเร็จ ภาค และเขตการปกครอง

ระดับการศึกษาที่สำเร็จ	ทั่วราชอาณาจักร		ภาคกลาง		ภาคเหนือ		ภาคตะวันออกเฉียงเหนือ		ภาคใต้					
	รวม	ในเขตฯ	นอกเขตฯ	รวม	ในเขตฯ	นอกเขตฯ	รวม	ในเขตฯ	นอกเขตฯ	รวม	ในเขตฯ	นอกเขตฯ		
	จำนวน (000)													
<b>ยอดรวม</b>	<b>39,578.3</b>	<b>13,245.5</b>	<b>26,332.8</b>	<b>3,507.1</b>	<b>6,055.7</b>	<b>7,382.9</b>	<b>1,870.0</b>	<b>5,512.9</b>	<b>13,278.4</b>	<b>2,546.5</b>	<b>10,731.9</b>	<b>5,482.8</b>	<b>1,450.4</b>	<b>4,032.3</b>
ไม่มีการศึกษา	1,301.1	336.9	964.2	112.4	215.2	565.2	81.4	483.8	147.5	28.5	119.0	192.2	46.0	146.2
ต่ำกว่าประถมศึกษา	10,182.8	2,454.0	7,728.8	600.9	1,548.2	2,319.9	524.9	1,795.0	3,975.3	599.5	3,375.9	1,266.6	256.9	1,009.7
ประถมศึกษา	9,044.9	2,300.3	6,744.6	589.4	1,282.6	1,449.5	300.5	1,149.0	3,780.8	583.9	3,196.9	1,356.8	240.7	1,116.1
มัธยมศึกษาตอนต้น	6,558.4	2,119.2	4,439.2	626.3	1,090.4	1,122.9	253.0	869.9	2,186.4	390.1	1,796.4	929.8	247.2	682.6
มัธยมศึกษาตอนปลาย	5,717.6	2,191.9	3,525.7	646.0	899.0	931.2	280.4	650.8	1,811.0	411.2	1,399.8	823.8	247.7	576.1
- สายสามัญ	4,410.6	1,580.5	2,830.1	453.1	644.4	730.5	207.4	523.2	1,533.8	334.5	1,199.4	641.4	178.2	463.2
- สายอาชีวศึกษา	1,292.7	606.8	685.8	191.4	253.3	197.5	72.0	125.5	271.6	74.9	196.7	179.6	69.3	110.3
- สายวิชาการศึกษา	14.3	4.6	9.8	1.5	1.3	3.2	1.1	2.1	5.6	1.8	3.8	2.8	0.2	2.6
อุดมศึกษา	6,606.1	3,737.5	2,868.6	888.4	989.3	979.0	419.1	559.9	1,368.0	530.8	837.1	870.4	388.2	482.3
- สายวิชาการ	3,821.4	2,445.9	1,375.5	535.1	527.7	500.9	244.2	256.7	637.6	275.9	361.7	457.8	228.4	229.3
- สายวิชาชีพ	2,107.0	992.1	1,114.9	290.7	377.1	360.5	128.7	231.8	495.4	177.9	317.5	302.9	114.4	188.5
- สายวิชาการศึกษา	677.8	299.5	378.3	62.6	84.5	117.7	46.3	71.4	235.0	77.0	158.0	109.8	45.3	64.5
อื่นๆ <sup>1/</sup>	26.6	13.5	13.1	3.6	1.5	13.4	9.3	4.1	-	-	-	8.1	0.5	7.6
ไม่ทราบ	140.8	92.3	48.6	40.2	29.6	1.8	1.4	0.5	9.4	2.6	6.8	35.0	23.3	11.7
<b>ยอดรวม</b>	<b>100.0</b>	<b>100.0</b>	<b>100.0</b>	<b>100.0</b>	<b>100.0</b>	<b>100.0</b>	<b>100.0</b>	<b>100.0</b>	<b>100.0</b>	<b>100.0</b>	<b>100.0</b>	<b>100.0</b>	<b>100.0</b>	<b>100.0</b>
ไม่มีการศึกษา	3.3	2.5	3.7	3.2	3.6	7.7	4.4	8.8	1.1	1.1	1.1	3.5	3.2	3.6
ต่ำกว่าประถมศึกษา	25.7	18.5	29.4	17.1	25.6	31.4	28.1	32.6	29.9	23.5	31.5	23.1	17.7	25.0
ประถมศึกษา	22.9	17.4	25.6	16.8	21.2	19.6	16.1	20.8	28.5	22.9	29.8	24.8	16.6	27.7
มัธยมศึกษาตอนต้น	16.6	16.0	16.9	17.9	18.0	15.2	13.5	15.8	16.5	15.3	16.7	17.0	17.0	16.9
มัธยมศึกษาตอนปลาย	14.5	16.6	13.4	18.4	14.9	12.6	15.0	11.8	13.6	16.2	13.0	15.0	17.1	14.3
- สายสามัญ	11.1	11.9	10.8	12.9	10.6	9.9	11.1	9.5	11.6	13.1	11.2	11.7	12.3	11.5
- สายอาชีวศึกษา	3.3	4.6	2.6	5.5	4.2	2.7	3.9	2.3	2.1	2.9	1.8	3.3	4.8	2.7
- สายวิชาการศึกษา	0.0	0.0	0.0	0.0	0.0	0.0	0.1	0.0	0.0	0.1	0.0	0.1	0.0	0.1
อุดมศึกษา	16.7	28.2	10.9	25.3	16.3	13.3	22.4	10.2	10.3	20.9	7.8	15.9	26.8	12.0
- สายวิชาการ	9.7	18.5	5.2	15.3	8.7	6.8	13.1	4.7	4.8	10.8	3.4	8.4	15.8	5.7
- สายวิชาชีพ	5.3	7.5	4.2	8.3	6.2	4.9	6.9	4.2	3.7	7.0	3.0	5.5	7.9	4.7
- สายวิชาการศึกษา	1.7	2.3	1.4	1.8	1.4	1.6	2.5	1.3	1.8	3.0	1.5	2.0	3.1	1.6
อื่นๆ <sup>1/</sup>	0.1	0.1	0.1	0.1	0.0	0.2	0.5	0.1	-	-	-	0.2	0.0	0.2
ไม่ทราบ	0.4	0.7	0.2	1.2	0.5	0.0	0.1	0.0	0.1	0.1	0.1	0.6	1.6	0.3

1/ รวมอาชีวะยะสั้น

สูงกว่าระดับประถมศึกษาประมาณร้อยละ 70.3 โดยเฉพาะผู้ที่สำเร็จการศึกษาระดับอุดมศึกษามีถึงร้อยละ 39.0

#### 4. การว่างงาน

อัตราการว่างงาน คือ อัตราส่วนของผู้ว่างงานต่อผู้อยู่ในกำลังแรงงาน แสดงเป็นค่าร้อยละ ดังนั้นอัตราดังกล่าว จึงขึ้นอยู่กับนิยามของผู้ว่างงาน และนิยามของผู้อยู่ในกำลังแรงงานที่ใช้ เนื่องจากมีการเปลี่ยนนิยามของผู้ว่างงานครั้งสำคัญตั้งแต่การสำรวจรอบเดือนสิงหาคม 2525 เป็นต้นมา โดยรวมกลุ่มผู้ที่ไม่ได้หางานทำแต่พร้อมจะทำงานเข้ามาเป็น

ผู้ว่างงานด้วย และการจัดจำแนกผู้อยู่ในกำลังแรงงานก็มีการเปลี่ยนแปลงเช่นกัน โดยรวมกำลังแรงงานที่รอฤดูกาลเข้าไว้กับกำลังแรงงานรวม แต่แยกต่างหากจากกำลังแรงงานปัจจุบัน ดังนั้นในการคำนวณอัตราการว่างงาน จึงได้คำนวณไว้สำหรับผู้ว่างงานและผู้อยู่ในกำลังแรงงานตามนิยามใหม่และเก่า เพื่อประโยชน์ในการเปรียบเทียบซึ่งได้แสดงไว้ใน ตาราง ฅ

โดยปกติแล้วอัตราการว่างงานที่คำนวณจากกำลังแรงงานรวมและกำลังแรงงานปัจจุบันจะมีค่าใกล้เคียงกันในการสำรวจรอบในฤดูกาลเกษตร แต่จะแตกต่างกันในการสำรวจรอบนอกฤดูกาลเกษตร

#### ตาราง ฅ อัตราการว่างงาน ในไตรมาสที่ 3 เดือนกรกฎาคม-กันยายน พ.ศ. 2555

(หน่วยเป็นร้อยละ)

กำลังแรงงาน	ผู้ที่กำลังหางานทำ	ผู้ที่พร้อมที่จะทำงานทั้งหมด (ผู้ว่างงานทั้งหมด)
กำลังแรงงานปัจจุบัน	0.1	0.6
กำลังแรงงานรวม	0.1	0.6

ไตรมาสนี้ อัตราการว่างงานที่วัดจากกำลังแรงงานรวมมีค่าประมาณร้อยละ 0.6 เมื่อวัดจากผู้ว่างงานทั้งหมด (ผู้พร้อมทำงาน) ในขณะที่ผู้ว่างงานเปิดเผยซึ่งได้แก่ ผู้ที่หางานทำมีประมาณร้อยละ 0.1 โดยทั่วไปแล้วไม่คาดว่าจะวัดการว่างงานด้วยวิธีใดก็ตาม จำนวนผู้ว่างงานช่วงนอกฤดูกาลเกษตรจะมากกว่าจำนวนผู้ว่างงานในช่วงฤดูกาลเกษตร ทั้งจำนวนผู้ว่างงานที่หางานทำ และจำนวนผู้ว่างงานที่ไม่หางานทำแต่พร้อมที่จะทำงาน

เมื่อพิจารณาตามหมวดอายุพบว่า โดยภาพรวมกลุ่มที่เริ่มเข้าสู่ตลาดแรงงานหรือกลุ่มผู้ที่มีอายุ 15-29 ปี มีอัตราการว่างงานค่อนข้างสูง และสูงมากในกลุ่มอายุ 15-24 ปี (ทั้งชายและหญิง) โดยเฉพาะอย่างยิ่งในกลุ่มอายุ 15-19 ปี มีอัตราการว่างงานสูงสุด (ร้อยละ 3.2) ซึ่งสะท้อนให้เห็นถึงปัญหา

การว่างงานของคนรุ่นใหม่ที่มีการศึกษาในระดับกลางและระดับสูง เนื่องจากส่วนหนึ่งเป็นผู้ที่จบการศึกษาในระดับอุดมศึกษาหรือเทียบเท่าที่เริ่มเข้าสู่ตลาดแรงงาน เมื่อเปรียบเทียบระหว่างเพศ พบว่า ชายมีอัตราการว่างงานร้อยละ 0.6 และหญิงมีอัตราการว่างงานร้อยละ 0.5 เมื่อพิจารณาตามเขตการปกครองพบว่า ในเขตเทศบาลมีอัตราการว่างงานร้อยละ 0.7 และนอกเขตเทศบาลมีอัตราการว่างงานร้อยละ 0.5

เมื่อพิจารณาเป็นรายภาคพบว่า ทุกภาคมีลักษณะเช่นเดียวกับภาพรวม คือ มีอัตราการว่างงานค่อนข้างสูงในกลุ่มอายุ 15-29 ปี ภาคใต้และกรุงเทพมหานครมีอัตราการว่างงานสูงที่สุดเท่ากันคือร้อยละ 0.7 รองลงมาคือ ภาคกลางและภาคเหนือเท่ากันคือร้อยละ 0.6 และภาคตะวันออกเฉียงเหนือมีอัตราการว่างงานน้อยที่สุดคือร้อยละ 0.5 (ตาราง ญ)

## แผนภูมิ 5 อัตราการว่างงาน จำแนกตามกลุ่มอายุ (ปี)

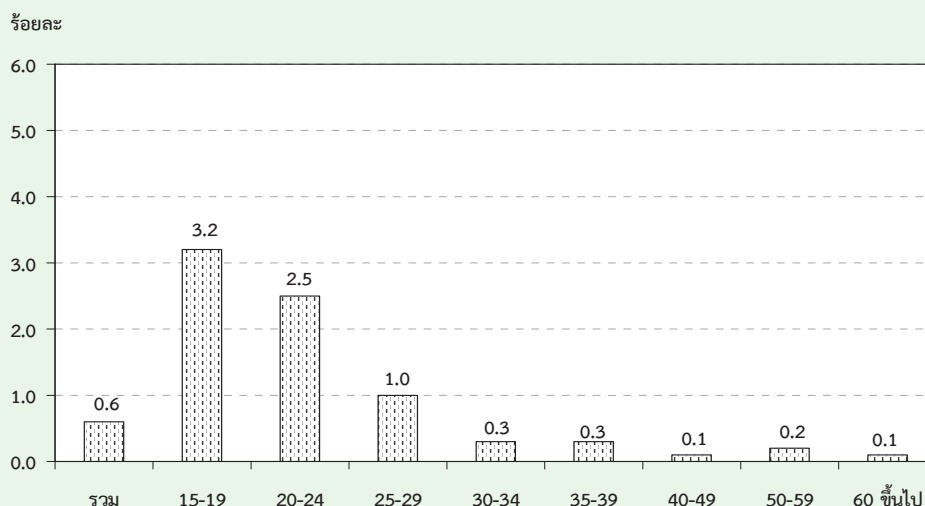

### ตาราง ๖ อัตราการว่างงาน จำแนกตามหมวดอายุ เพศ ภาค และเขตการปกครอง

(หน่วยเป็นร้อยละ)

เพศ และ หมวดอายุ(ปี)	ทั่วราชอาณาจักร			กรุงเทพ	ภาคกลาง			ภาคเหนือ			ภาคตะวันออกเฉียงเหนือ			ภาคใต้		
	รวม	ในเขตฯ	นอกเขตฯ	มหานคร	รวม	ในเขตฯ	นอกเขตฯ	รวม	ในเขตฯ	นอกเขตฯ	รวม	ในเขตฯ	นอกเขตฯ	รวม	ในเขตฯ	นอกเขตฯ
<b>ยอดรวม</b>	<b>0.6</b>	<b>0.7</b>	<b>0.5</b>	<b>0.7</b>	<b>0.6</b>	<b>0.8</b>	<b>0.6</b>	<b>0.6</b>	<b>0.6</b>	<b>0.5</b>	<b>0.5</b>	<b>0.6</b>	<b>0.4</b>	<b>0.7</b>	<b>0.8</b>	<b>0.7</b>
15-19	3.2	4.4	2.8	7.6	3.4	4.3	2.9	2.1	4.2	1.6	2.5	3.7	2.2	4.4	2.0	5.0
20-24	2.5	3.9	2.0	5.7	2.8	3.4	2.5	2.9	3.1	2.9	1.7	2.6	1.5	2.5	5.4	1.6
25-29	1.0	1.4	0.8	1.6	1.0	1.4	0.8	0.7	1.3	0.5	0.9	1.3	0.8	1.1	1.1	1.1
30-34	0.3	0.3	0.3	0.4	0.3	0.3	0.2	0.2	0.4	0.2	0.4	0.1	0.4	0.2	0.3	0.1
35-39	0.3	0.2	0.3	0.3	0.3	0.4	0.3	0.4	0.1	0.5	0.1	0.1	0.2	0.3	0.1	0.4
40-49	0.1	0.1	0.1	0.0	0.2	0.3	0.2	0.1	0.1	0.1	0.0	0.0	0.0	0.2	0.2	0.2
50-59	0.2	0.1	0.2	0.1	0.2	0.3	0.2	0.2	0.1	0.3	0.2	0.1	0.2	0.1	0.1	0.1
60 ขึ้นไป	0.1	0.1	0.0	0.3	0.1	0.2	-	0.1	0.0	0.1	0.0	0.0	-	-	-	-
<b>ชาย</b>	<b>0.6</b>	<b>0.7</b>	<b>0.6</b>	<b>0.5</b>	<b>0.7</b>	<b>0.9</b>	<b>0.6</b>	<b>0.7</b>	<b>0.6</b>	<b>0.7</b>	<b>0.5</b>	<b>0.6</b>	<b>0.4</b>	<b>0.8</b>	<b>1.1</b>	<b>0.7</b>
15-19	3.0	4.0	2.7	8.0	3.1	3.5	3.0	2.2	4.2	1.8	1.5	2.9	1.2	5.4	2.5	6.2
20-24	2.2	3.3	1.8	3.6	2.8	3.5	2.5	3.1	2.4	3.3	1.1	2.1	0.8	2.3	5.9	1.3
25-29	1.1	1.6	0.8	1.6	1.0	1.7	0.7	0.9	1.5	0.7	1.1	1.4	1.1	1.0	1.6	0.8
30-34	0.4	0.4	0.5	0.5	0.4	0.3	0.4	0.4	0.6	0.3	0.7	0.1	0.8	0.1	0.1	0.1
35-39	0.3	0.1	0.4	-	0.3	0.3	0.4	0.6	0.3	0.7	0.3	0.1	0.3	0.3	0.1	0.4
40-49	0.1	0.2	0.1	0.1	0.3	0.4	0.2	0.1	0.1	0.1	0.0	0.1	-	0.3	0.2	0.3
50-59	0.2	0.1	0.3	-	0.3	0.4	0.3	0.2	-	0.3	0.3	0.2	0.3	0.2	0.3	0.1
60 ขึ้นไป	0.1	0.2	0.0	0.5	0.1	0.4	-	0.1	0.0	0.2	0.0	0.1	-	-	-	-

## ตาราง ฎ อัตราการว่างงาน จำแนกตามหมวดอายุ เพศ ภาค และเขตการปกครอง (ต่อ)

เพศ และ หมวดอายุ(ปี)	ทั่วราชอาณาจักร			กรุงเทพฯ			ภาคกลาง			ภาคเหนือ			ภาคตะวันออกเฉียงเหนือ			ภาคใต้		
	รวม	ในเขตฯ	นอกเขตฯ	มหานคร	รวม	ในเขตฯ	นอกเขตฯ	รวม	ในเขตฯ	นอกเขตฯ	รวม	ในเขตฯ	นอกเขตฯ	รวม	ในเขตฯ	นอกเขตฯ		
หญิง	0.5	0.7	0.5	0.8	0.6	0.7	0.5	0.4	0.6	0.4	0.5	0.5	0.4	0.6	0.6	0.6		
15-19	3.5	5.1	3.0	7.1	3.7	5.6	2.8	1.9	4.2	1.4	4.4	5.5	4.2	2.3	1.0	2.6		
20-24	3.0	4.5	2.4	7.8	2.8	3.2	2.5	2.7	4.2	2.2	2.7	3.4	2.6	2.7	4.7	2.1		
25-29	0.9	1.1	0.8	1.6	1.0	1.1	1.0	0.5	1.1	0.3	0.6	1.1	0.5	1.3	0.5	1.7		
30-34	0.1	0.3	0.0	0.4	0.1	0.2	0.1	0.1	0.2	-	0.0	0.1	-	0.2	0.6	0.1		
35-39	0.2	0.3	0.2	0.5	0.3	0.5	0.2	0.2	-	0.3	-	-	-	0.2	-	0.3		
40-49	0.1	0.1	0.1	-	0.2	0.2	0.2	0.1	0.2	0.1	0.0	0.0	0.1	0.0	0.1	-		
50-59	0.1	0.2	0.1	0.2	0.1	0.2	0.1	0.2	0.3	0.2	0.1	0.0	0.1	-	-	-		
60 ขึ้นไป	0.0	0.0	-	-	-	-	-	0.0	0.0	-	-	-	-	-	-	-		

เมื่อพิจารณาถึงระดับการศึกษาที่สำเร็จของผู้ว่างงาน (ตาราง ฎ) พบว่าผู้สำเร็จการศึกษาระดับอุดมศึกษา ระดับมัธยมศึกษาตอนต้น และระดับมัธยมศึกษาตอนปลายมีอัตราการว่างงานค่อนข้างสูงกว่าผู้สำเร็จการศึกษาระดับอื่น

แผนภูมิ 6 อัตราการว่างงาน จำแนกตามระดับการศึกษา

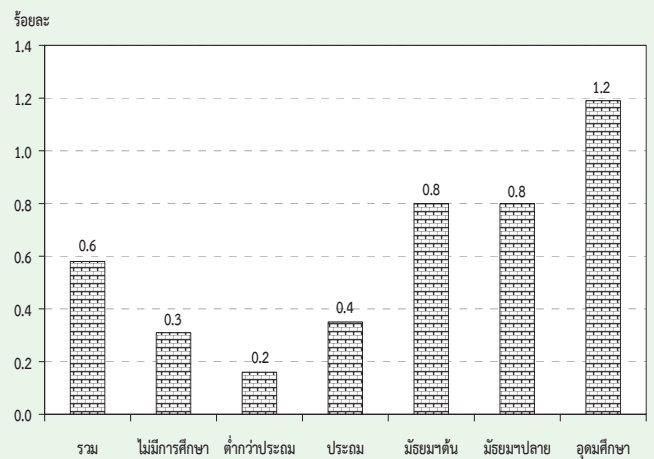

## ตาราง ฎ อัตราการว่างงาน จำแนกตามระดับการศึกษาที่สำเร็จ เพศ และเขตการปกครอง

(หน่วยเป็นร้อยละ)

เขตการปกครอง และเพศ	ระดับการศึกษาที่สำเร็จ											
	รวม	ไม่มี การศึกษา	ต่ำกว่า ประถมศึกษา	ประถม ศึกษา	มัธยม ศึกษา ตอนต้น	มัธยมศึกษาตอนปลาย	สาย สามัญ	สาย อาชีว ศึกษา	สาย วิชาการ ศึกษา	สาย วิชาการ	สาย วิชาชีพ	สาย วิชาการ ศึกษา
ยอดรวม	0.6	0.3	0.2	0.4	0.8	0.7	1.1	-	1.3	1.1	0.7	0.6
ชาย	0.6	0.3	0.2	0.5	0.9	0.7	1.1	-	1.1	1.2	0.6	0.4
หญิง	0.5	0.3	0.1	0.2	0.6	0.8	1.1	-	1.5	1.1	0.8	0.8
ในเขตเทศบาล	0.7	0.3	0.2	0.4	1.0	0.6	0.7	-	1.0	1.3	0.6	1.0
ชาย	0.7	0.1	0.3	0.6	0.9	0.6	0.6	-	0.8	1.6	0.7	0.6
หญิง	0.7	0.3	0.2	0.2	1.0	0.7	0.9	-	1.2	1.0	0.5	1.8
นอกเขตเทศบาล	0.5	0.3	0.1	0.3	0.7	0.8	1.4	-	1.9	1.0	0.8	-
ชาย	0.6	0.4	0.2	0.5	0.9	0.7	1.5	-	1.6	0.8	0.6	-
หญิง	0.5	0.3	0.1	0.2	0.4	0.9	1.4	-	2.1	1.2	1.0	-

1/ รวมอาชีวศึกษาระยะสั้น



## 5. ลักษณะของกำลังแรงงานที่ว่างงาน

เมื่อพิจารณาถึงลักษณะของผู้ว่างงาน (ตาราง ฎ) พบว่า ผู้ว่างงานส่วนใหญ่เป็นชายมากกว่าหญิง (ร้อยละ 58.2 และร้อยละ 41.8 ตามลำดับ) ในเขตเทศบาลมีผู้ว่างงานเป็นชายมากกว่าหญิง กล่าวคือ เป็นชายร้อยละ 53.5 หญิงร้อยละ 46.5 ส่วนนอกเขตเทศบาลเป็นชายร้อยละ 61.3 และหญิงร้อยละ 38.7 ผู้ว่างงานส่วนใหญ่อยู่นอกเขตเทศบาล (ร้อยละ 60.3 ของผู้ว่างงานทั้งหมด) โดยเฉพาะผู้ว่างงานที่เป็นชายนั้นมีประมาณร้อยละ 63.4 ของชายที่ว่างงานทั้งหมดอยู่นอกเขตเทศบาล ส่วนหญิงมีประมาณร้อยละ 56.0 ของหญิงที่ว่างงานทั้งหมด อย่างไรก็ตาม อัตราร้อยละของผู้ว่างงานทั้งชายและหญิงที่อยู่นอกเขตเทศบาลในช่วงฤดูการเกษตรจะต่ำกว่าช่วงนอกฤดูการเกษตร

สำหรับระดับการศึกษาของผู้ว่างงานนั้น ส่วนใหญ่ประมาณ ร้อยละ 42.7 เป็นผู้สำเร็จการศึกษาระดับมัธยมศึกษา และร้อยละ 34.8 เป็นผู้สำเร็จการศึกษาระดับอุดมศึกษา และร้อยละ 22.4 เป็นผู้สำเร็จการศึกษาไม่เกินระดับประถมศึกษาและไม่มีการศึกษา เมื่อพิจารณาตามเขตการปกครองพบว่า นอกเขตเทศบาลมีผู้ว่างงานที่สำเร็จการศึกษาไม่เกินระดับประถมศึกษาและไม่มีการศึกษาสูงกว่าในเขตเทศบาล (ร้อยละ 25.4 และร้อยละ 17.8 ตามลำดับ) แต่ในเขตเทศบาลมีสัดส่วนของผู้ว่างงานที่สำเร็จการศึกษาระดับอุดมศึกษาสูงกว่านอกเขตเทศบาล (ร้อยละ 43.7 และร้อยละ 29.0 ตามลำดับ)

### ตาราง ฎ จำนวนและอัตราร้อยละของผู้ว่างงาน จำแนกตามระดับการศึกษาที่สำเร็จ เพศ และ เขตการปกครอง

เขตการปกครอง และเพศ	ระดับการศึกษาที่สำเร็จ											
	รวม	ไม่มี การศึกษา	ต่ำกว่า ประถม ศึกษา	ประถม ศึกษา	มัธยม ศึกษา ตอนต้น	มัธยมศึกษาตอนปลาย			อุดมศึกษา			อื่นๆ <sup>1/</sup> และไม่ ไม่ทราบ
						สาย สามัญ	สาย อาชีพ ศึกษา	สาย วิชาการ ศึกษา	สาย วิชาการ	สาย วิชาชีพ	สาย วิชาการ ศึกษา	
	จำนวน ('000)											
ยอดรวม	230.8	4.1	16.1	31.5	52.9	31.5	14.1	-	51.3	24.1	4.8	0.4
ชาย	134.3	1.9	11.4	25.3	36.6	16.6	8.3	-	18.5	13.9	1.5	0.3
หญิง	96.5	2.1	4.7	6.2	16.3	14.9	5.8	-	32.7	10.3	3.4	0.1
ในเขตเทศบาล	91.7	0.8	5.9	9.5	20.6	10.0	4.3	-	25.3	13.1	1.7	0.4
ชาย	49.1	0.2	3.0	7.5	12.0	5.6	2.1	-	9.0	8.5	0.7	0.3
หญิง	42.6	0.6	2.9	2.0	8.6	4.4	2.1	-	16.3	4.5	1.0	0.1
นอกเขตเทศบาล	139.1	3.2	10.2	22.0	32.3	21.5	9.8	-	26.0	11.1	3.2	-
ชาย	85.2	1.7	8.3	17.8	24.6	11.0	6.1	-	9.5	5.3	0.8	-
หญิง	54.0	1.5	1.8	4.2	7.7	10.5	3.7	-	16.4	5.8	2.4	-
	ร้อยละ											
ยอดรวม	100.0	1.8	7.0	13.6	22.9	13.7	6.1	-	22.2	10.5	2.1	0.1
ชาย	100.0	1.4	8.5	18.9	27.3	12.4	6.2	-	13.8	10.3	1.1	0.2
หญิง	100.0	2.2	4.9	6.4	16.9	15.5	6.0	-	33.9	10.7	3.5	0.1
ในเขตเทศบาล	100.0	0.9	6.5	10.4	22.5	10.9	4.7	-	27.6	14.3	1.8	0.5
ชาย	100.0	0.4	6.2	15.4	24.5	11.4	4.4	-	18.4	17.4	1.5	0.7
หญิง	100.0	1.5	6.8	4.6	20.2	10.4	5.0	-	38.3	10.7	2.3	0.2
นอกเขตเทศบาล	100.0	2.3	7.3	15.8	23.2	15.5	7.0	-	18.7	8.0	2.3	-
ชาย	100.0	2.0	9.8	20.9	28.8	13.0	7.2	-	11.2	6.2	0.9	-
หญิง	100.0	2.8	3.4	7.8	14.3	19.4	6.8	-	30.4	10.7	4.4	-

1/ รวมอาชีพศึกษาระยะสั้น

## 6. ชั่วโมงทำงาน

ข้อมูลเกี่ยวกับจำนวนชั่วโมงทำงาน และจำนวนชั่วโมงที่พร้อมที่จะทำงานเพิ่มขึ้นนั้นพิจารณาจากจำนวนผู้มีงานทำทั้งสิ้น รวมทั้งผู้ที่มีการทำงานแต่ไม่ได้ทำงานในสัปดาห์แห่งการสำรวจ คือ

จำนวนชั่วโมงทำงานต่อสัปดาห์เป็น 0 ชั่วโมง และข้อมูลชั่วโมงทำงานได้รวมชั่วโมงทำงานในทุกอาชีพ ทั้งอาชีพหลักและอาชีพอื่น ๆ ด้วย

ตาราง ฐ จำนวนและอัตราร้อยละของผู้มีงานทำ จำแนกตามชั่วโมงทำงานต่อสัปดาห์

ชั่วโมงทำงานต่อสัปดาห์	ผู้มีงานทำ		ผู้ที่พร้อมที่จะทำงานเพิ่มขึ้น	
	จำนวน (พันคน)	อัตราร้อยละ	จำนวน (พันคน)	อัตราร้อยละ เมื่อเทียบกับผู้มีงานทำ
ยอดรวม	39,578.3	100.0	464.0	1.2
0 ชั่วโมง	134.2	0.3	19.7	14.7
1-9 ชั่วโมง	168.7	0.4	22.7	13.5
10-19 ชั่วโมง	1,042.0	2.6	74.0	7.1
20-29 ชั่วโมง	3,120.5	7.9	116.4	3.7
30-34 ชั่วโมง	1,799.1	4.6	71.3	4.0
35-39 ชั่วโมง	4,156.0	10.5	58.3	1.4
40-49 ชั่วโมง	15,770.6	39.9	71.5	0.5
50 ชั่วโมงขึ้นไป	13,387.3	33.8	30.1	0.2

จากตาราง ฐ แสดงให้เห็นว่าผู้มีงานทำประมาณร้อยละ 33.8 ทำงานตั้งแต่ 50 ชั่วโมงขึ้นไปต่อสัปดาห์ และผู้ที่ทำงานระหว่าง 35-49 ชั่วโมงต่อสัปดาห์มีประมาณร้อยละ 50.4 หรือกล่าวได้ว่าผู้มีงานทำประมาณร้อยละ 84.2 ทำงานตั้งแต่ 35 ชั่วโมงขึ้นไปต่อสัปดาห์ และอาจจัดว่าบุคคลเหล่านี้เป็นผู้ทำงานเต็มทีในความหมายของเวลาทำงานขณะที่ผู้ทำงานน้อยกว่า 35 (1-34) ชั่วโมงต่อสัปดาห์ซึ่งอาจจัดว่าเป็นผู้ทำงานไม่เต็มทีที่มีประมาณร้อยละ 15.5 ของผู้มีงานทำทั้งสิ้น สำหรับผู้ที่มีการประจำแต่ไม่ได้ทำงานในสัปดาห์แห่งการสำรวจ (0 ชั่วโมง) มีเพียงร้อยละ 0.3

เมื่อพิจารณาการทำงานไม่เต็มทีจากผู้มีงานทำที่ประสงค์จะทำงานเพิ่มขึ้น ซึ่งเป็นตัววัดการทำงานต่ำระดับประเภทหนึ่ง พบว่า มีประมาณร้อยละ 1.2 ของผู้มีงานทำทั้งหมดเป็นผู้ที่ต้องการและพร้อมที่จะทำงานเพิ่มขึ้น และประมาณร้อยละ 4.6 ของกลุ่มผู้ทำงานน้อยกว่า 35 ชั่วโมง มีความต้องการและพร้อมที่จะทำงานเพิ่มขึ้น

สำหรับรายละเอียดของจำนวนชั่วโมงทำงานของผู้มีงานทำ จำแนกตามอาชีพ อุตสาหกรรม และสถานภาพการทำงานนั้น ได้แสดงไว้ในภาคผนวก ข. (ตารางสถิติที่ 8-10 )

## 7. ค่าจ้างและเงินเดือน

ข้อมูลเกี่ยวกับค่าจ้างและเงินเดือน เก็บรวบรวมเฉพาะผู้ที่มีสถานภาพการทำงานเป็นลูกจ้างเท่านั้น ซึ่งประกอบด้วยลูกจ้างเอกชน และรัฐบาล โดยรวบรวมข้อมูลตามประเภทของค่าจ้างที่ได้รับ (รายชั่วโมง รายวัน รายสัปดาห์และรายเดือน) และแปลงเป็นค่าจ้างรายเดือนหรือเงินเดือน ค่าจ้างและเงินเดือนของลูกจ้างเอกชนและรัฐบาล ได้นำเสนอเป็นตารางแยกจากกัน โดยจำแนกตามเพศ และอุตสาหกรรม (ภาคผนวก ข ตารางสถิติที่ 15 - 16) สำหรับตาราง ๗ แสดงข้อมูลจำนวนลูกจ้างชายและหญิง จำแนกตามระดับค่าจ้างรายเดือนหรือเงินเดือน

ในจำนวนลูกจ้างทั้งหมดที่ได้รับค่าจ้างหรือเงินเดือน ซึ่งมีประมาณ 16.4 ล้านคนนั้น พบว่าส่วนใหญ่ (ร้อยละ 47.4) ได้รับค่าจ้างประมาณเดือนละ 5,501 - 10,000 บาท รองลงมาได้รับค่าจ้างเดือนละ 2,501-5,500 บาท ร้อยละ 20.0 ได้รับค่าจ้างมากกว่า 10,000 บาท ต่อเดือน ร้อยละ 28.9 และได้รับค่าจ้างไม่เกินเดือนละ 2,500 บาท ร้อยละ 3.5

เมื่อพิจารณาค่าจ้างของลูกจ้างทั้งหมดระหว่างในเขตเทศบาลและนอกเขตเทศบาลแล้วพบว่า ลูกจ้างที่อยู่ในเขตเทศบาลส่วนใหญ่มีระดับเงินเดือนหรือค่าจ้างสูงกว่าลูกจ้างที่อยู่นอกเขต

เทศบาล กล่าวคือ ลูกจ้างที่อยู่ในเขตเทศบาลที่มีเงินเดือนไม่เกิน 5,500 บาท มีเพียงร้อยละ 12.2 ในขณะที่ลูกจ้างที่อยู่นอกเขตเทศบาลมีถึงร้อยละ 32.3 และยังพบว่ามีลูกจ้างที่อยู่ในเขตเทศบาลถึงร้อยละ 87.4 ที่ได้รับเงินเดือนหรือค่าจ้างสูงกว่า 5,500 บาท เทียบกับนอกเขตเทศบาลซึ่งมีเพียงร้อยละ 67.4 ยิ่งกว่านั้นลูกจ้างที่ได้รับเงินเดือนมากกว่า 10,000 บาทต่อเดือน ในเขตเทศบาลมีสูงถึงร้อยละ 41.7 ในขณะที่นอกเขตเทศบาลมีเพียงร้อยละ 18.8 เท่านั้น

เมื่อเปรียบเทียบระดับค่าจ้างหรือเงินเดือนของลูกจ้างในภาคเอกชนและภาครัฐบาล พบว่า ในภาพรวมลูกจ้างเอกชนมีระดับค่าจ้างต่ำกว่าลูกจ้างรัฐบาลมาก ทั้งนี้เนื่องจากลูกจ้างเอกชนในที่นี่ได้รวมถึงลูกจ้างรายวัน และกรรมกรผู้ใช้แรงงานทั้งหมด ซึ่งมีจำนวนมากและส่วนใหญ่จะมีรายได้ค่อนข้างต่ำ จากตาราง ๗ แสดงให้เห็นว่าสัดส่วนของลูกจ้างเอกชนที่มีระดับค่าจ้างต่ำ คือ ไม่เกินเดือนละ 5,500 บาท มีอยู่ถึงร้อยละ 26.9 เทียบกับลูกจ้างรัฐบาลซึ่งมีอยู่เพียงร้อยละ 10.8 เท่านั้น ในขณะที่ผู้ที่ได้รับค่าจ้างหรือเงินเดือนมากกว่า 5,500 บาท ต่อเดือน ปรากฏว่าลูกจ้างรัฐบาลมีอยู่ถึงร้อยละ 88.6 ส่วนลูกจ้างเอกชนมีเพียงร้อยละ 72.9 เท่านั้น

แผนภูมิ 7 ร้อยละของลูกจ้าง จำแนกตามระดับค่าจ้างหรือเงินเดือน / เดือน

(บาท/เดือน)

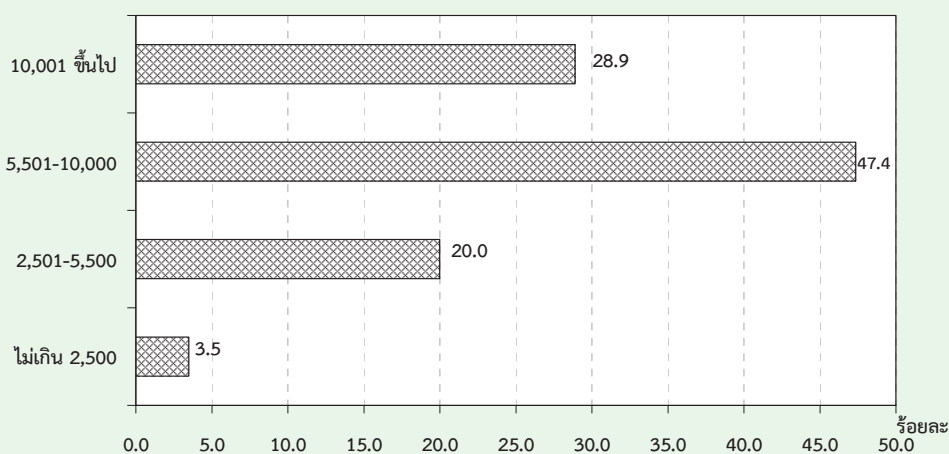

ตาราง ๗ จำนวนและอัตราร้อยละของลูกจ้าง จำแนกตามระดับค่าจ้าง/เงินเดือน เพศ และเขตการปกครอง

ระดับค่าจ้างรายเดือน/ เงินเดือน (บาท)	ทั่วราชอาณาจักร			ในเขตเทศบาล			นอกเขตเทศบาล		
	รวม	รัฐบาล	เอกชน	รวม	รัฐบาล	เอกชน	รวม	รัฐบาล	เอกชน
	จำนวน ('๐๐๐)								
ยอดรวม	16,442.9	3,514.8	12,928.2	7,228.2	1,565.3	5,662.9	9,214.7	1,949.4	7,265.3
ไม่เกิน 2,500	573.6	18.7	554.8	102.1	3.9	98.2	471.5	14.9	456.6
2,501-5,500	3,287.5	363.4	2,924.1	781.8	76.9	704.9	2,505.7	286.5	2,219.2
5,501-10,000	7,785.1	1,162.5	6,622.6	3,305.4	394.4	2,911.0	4,479.8	768.1	3,711.6
ตั้งแต่ 10,001 ขึ้นไป	4,750.1	1,950.4	2,799.8	3,016.2	1,080.5	1,935.8	1,733.9	869.9	864.0
ไม่ทราบ	46.6	19.7	26.9	22.7	9.7	13.0	23.9	10.0	13.9
<b>ชาย</b>	<b>9,019.6</b>	<b>1,837.1</b>	<b>7,182.4</b>	<b>3,791.3</b>	<b>817.9</b>	<b>2,973.4</b>	<b>5,228.2</b>	<b>1,019.2</b>	<b>4,209.0</b>
ไม่เกิน 2,500	271.7	6.1	265.7	45.0	1.4	43.6	226.8	4.7	222.1
2,501-5,500	1,743.2	208.6	1,534.5	385.9	44.0	341.9	1,357.3	164.7	1,192.6
5,501-10,000	4,349.1	607.9	3,741.2	1,729.9	205.0	1,524.8	2,619.2	402.9	2,216.3
ตั้งแต่ 10,001 ขึ้นไป	2,629.7	1,004.2	1,625.6	1,618.6	562.2	1,056.5	1,011.1	442.0	569.1
ไม่ทราบ	25.9	10.4	15.5	12.0	5.4	6.6	13.9	5.0	8.9
<b>หญิง</b>	<b>7,423.4</b>	<b>1,677.6</b>	<b>5,745.8</b>	<b>3,436.9</b>	<b>747.4</b>	<b>2,689.5</b>	<b>3,986.5</b>	<b>930.2</b>	<b>3,056.3</b>
ไม่เกิน 2,500	301.8	12.7	289.2	57.1	2.5	54.6	244.7	10.2	234.5
2,501-5,500	1,544.4	154.8	1,389.6	396.0	33.0	363.0	1,148.4	121.8	1,026.6
5,501-10,000	3,436.1	554.6	2,881.5	1,575.5	189.4	1,386.2	1,860.6	365.3	1,495.3
ตั้งแต่ 10,001 ขึ้นไป	2,120.4	946.2	1,174.2	1,397.6	518.3	879.3	722.8	427.9	294.9
ไม่ทราบ	20.7	9.4	11.4	10.7	4.3	6.4	10.1	5.1	5.0
	ร้อยละ								
ยอดรวม	100.0	100.0	100.0	100.0	100.0	100.0	100.0	100.0	100.0
ไม่เกิน 2,500	3.5	0.5	4.3	1.4	0.3	1.7	5.1	0.8	6.3
2,501-5,500	20.0	10.3	22.6	10.8	4.9	12.5	27.2	14.7	30.5
5,501-10,000	47.4	33.1	51.2	45.7	25.2	51.4	48.6	39.4	51.1
ตั้งแต่ 10,001 ขึ้นไป	28.9	55.5	21.7	41.7	69.0	34.2	18.8	44.6	11.9
ไม่ทราบ	0.3	0.6	0.2	0.3	0.6	0.2	0.3	0.5	0.2
<b>ชาย</b>	<b>100.0</b>	<b>100.0</b>	<b>100.0</b>	<b>100.0</b>	<b>100.0</b>	<b>100.0</b>	<b>100.0</b>	<b>100.0</b>	<b>100.0</b>
ไม่เกิน 2,500	3.0	0.3	3.7	1.2	0.2	1.5	4.3	0.5	5.3
2,501-5,500	19.3	11.4	21.4	10.2	5.4	11.5	26.0	16.2	28.3
5,501-10,000	48.2	33.1	52.1	45.6	25.1	51.3	50.1	39.5	52.7
ตั้งแต่ 10,001 ขึ้นไป	29.2	54.7	22.6	42.7	68.7	35.5	19.3	43.4	13.5
ไม่ทราบ	0.3	0.6	0.2	0.3	0.7	0.2	0.3	0.5	0.2
<b>หญิง</b>	<b>100.0</b>	<b>100.0</b>	<b>100.0</b>	<b>100.0</b>	<b>100.0</b>	<b>100.0</b>	<b>100.0</b>	<b>100.0</b>	<b>100.0</b>
ไม่เกิน 2,500	4.1	0.8	5.0	1.7	0.3	2.0	6.1	1.1	7.7
2,501-5,500	20.8	9.2	24.2	11.5	4.4	13.5	28.8	13.1	33.6
5,501-10,000	46.3	33.1	50.2	45.8	25.3	51.5	46.7	39.3	48.9
ตั้งแต่ 10,001 ขึ้นไป	28.6	56.4	20.4	40.7	69.4	32.7	18.1	46.0	9.7
ไม่ทราบ	0.3	0.6	0.2	0.3	0.6	0.2	0.3	0.5	0.2

## 8. ผลประโยชน์เพิ่มเติม

นอกเหนือจากข้อมูลเกี่ยวกับค่าจ้างและเงินเดือน ได้มีการรวบรวมข้อมูลเกี่ยวกับผลประโยชน์ที่ได้รับเพิ่มทั้งที่เป็นตัวเงินและไม่เป็นตัวเงิน เช่น โบนัส ค่าล่วงเวลา อาหารหรือเงิน

ค่าอาหาร เสื้อผ้าและค่าที่อยู่อาศัย เป็นต้น ข้อมูลเกี่ยวกับจำนวนลูกจ้างที่ได้รับผลประโยชน์เพิ่มเติมนี้ ได้สรุปไว้ใน ตาราง ฅ

ตาราง ฅ จำนวนและอัตราร้อยละของลูกจ้าง ภาคเอกชนและภาครัฐบาล ที่ได้รับผลประโยชน์เพิ่มเติม จำแนกตามเพศ และเขตการปกครอง

(หน่วยเป็นพัน)

เขตการปกครอง และเพศ	จำนวน ลูกจ้าง	ประมาณจำนวนลูกจ้างที่ได้รับผลประโยชน์เพิ่มเติม <sup>1/</sup>						
		โบนัส	ค่าล่วงเวลา	เงินสดอื่นๆ	อาหาร	เสื้อผ้า	ที่อยู่อาศัย	อื่น ๆ
ยอดรวม	5,124.8	94.4 (1.8)	1,946.1 (38.0)	2,456.4 (47.9)	1,344.9 (26.2)	116.7 (2.3)	666.9 (13.0)	563.5 (11.0)
ชาย	2,699.8	48.4 (1.8)	1,007.1 (37.3)	1,304.5 (48.3)	639.3 (23.7)	67.0 (2.5)	396.7 (14.7)	269.5 (10.0)
หญิง	2,425.0	46.0 (1.9)	939.0 (38.7)	1,151.9 (47.5)	705.6 (29.1)	49.7 (2.1)	270.2 (11.1)	294.0 (12.1)
ภาคเอกชน	3,849.8	77.9 (2.0)	1,699.2 (44.1)	1,496.4 (38.9)	1,314.7 (34.1)	106.5 (2.8)	462.0 (12.0)	523.9 (13.6)
ชาย	2,060.2	39.9 (1.9)	909.9 (44.2)	820.4 (39.8)	629.9 (30.6)	60.4 (2.9)	270.8 (13.1)	246.6 (12.0)
หญิง	1,789.6	37.9 (2.1)	789.3 (44.1)	676.1 (37.8)	684.7 (38.3)	46.1 (2.6)	191.3 (10.7)	277.3 (15.5)
ภาครัฐบาล	1,275.0	16.5 (1.3)	246.9 (19.4)	960.0 (75.3)	30.2 (2.4)	10.3 (0.8)	204.9 (16.1)	39.7 (3.1)
ชาย	639.6	8.4 (1.3)	97.2 (15.2)	484.1 (75.7)	9.4 (1.5)	6.6 (1.0)	125.9 (19.7)	22.9 (3.6)
หญิง	635.5	8.1 (1.3)	149.8 (23.6)	475.8 (74.9)	20.9 (3.3)	3.7 (0.6)	78.9 (12.4)	16.7 (2.6)
ภาคเอกชน ในเขตเทศบาล	1,874.7	48.0 (2.6)	846.9 (45.2)	707.3 (37.7)	601.7 (32.1)	74.2 (4.0)	262.1 (14.0)	191.0 (10.2)
ชาย	987.0	23.2 (2.3)	463.0 (46.9)	391.8 (39.7)	271.8 (27.5)	42.2 (4.3)	134.8 (13.7)	101.4 (10.3)
หญิง	887.7	24.8 (2.8)	384.0 (43.3)	315.4 (35.5)	329.9 (37.2)	32.0 (3.6)	127.3 (14.3)	89.6 (10.1)

ตาราง ๓ จำนวนและอัตราร้อยละของลูกจ้าง ภาคเอกชนและภาครัฐบาล ที่ได้รับผลประโยชน์เพิ่มเติม  
จำแนกตามเพศ และเขตการปกครอง (ต่อ)

(หน่วยเป็นพัน)

เขตการปกครอง และเพศ	จำนวน ลูกจ้าง	ประมาณจำนวนลูกจ้างที่ได้รับผลประโยชน์เพิ่มเติม <sup>1/</sup>						
		โบนัส	ค่าล่วงเวลา	เงินสดอื่นๆ	อาหาร	เสื้อผ้า	ที่อยู่อาศัย	อื่น ๆ
นอกเขตเทศบาล	1,975.1	29.9 (1.5)	852.2 (43.1)	789.2 (40.0)	713.0 (36.1)	32.3 (1.6)	200.0 (10.1)	332.9 (16.9)
ชาย	1,073.2	16.7 (1.6)	446.9 (41.6)	428.5 (39.9)	358.1 (33.4)	18.3 (1.7)	136.0 (12.7)	145.2 (13.5)
หญิง	901.9	13.2 (1.5)	405.3 (44.9)	360.6 (40.0)	354.9 (39.3)	14.1 (1.6)	64.0 (7.1)	187.7 (20.8)
ภาครัฐบาล								
ในเขตเทศบาล	595.9	8.0 (1.3)	124.4 (20.9)	421.5 (70.7)	12.0 (2.0)	4.1 (0.7)	128.2 (21.5)	24.0 (4.0)
ชาย	315.8	4.0 (1.3)	51.8 (16.4)	218.6 (69.2)	3.5 (1.1)	3.2 (1.0)	85.3 (27.0)	14.0 (4.4)
หญิง	280.1	4.0 (1.4)	72.6 (25.9)	202.9 (72.5)	8.5 (3.0)	0.9 (0.3)	42.8 (15.3)	10.0 (3.6)
นอกเขตเทศบาล	679.2	8.5 (1.3)	122.6 (18.1)	538.5 (79.3)	18.2 (2.7)	6.2 (0.9)	76.7 (11.3)	15.7 (2.3)
ชาย	323.8	4.4 (1.4)	45.4 (14.0)	265.6 (82.0)	5.8 (1.8)	3.4 (1.1)	40.6 (12.5)	9.0 (2.8)
หญิง	1,034.5	12.5 (1.2)	199.8 (19.3)	811.4 (78.4)	30.6 (3.0)	8.9 (0.9)	112.8 (10.9)	22.4 (2.2)

1/ ลูกจ้าง 1 คน สามารถได้รับผลประโยชน์เพิ่มเติมได้มากกว่า 1 ประเภท

โดยทั่วไปแล้ว ลูกจ้างที่ได้รับค่าล่วงเวลา ค่าอาหาร ค่าเสื้อผ้าและโบนัส ในภาคเอกชนมีมากกว่าในภาครัฐบาล แต่ที่ได้รับผลประโยชน์เพิ่มเติมอื่น คือ เงินสดอื่นๆ และที่อยู่อาศัย ลูกจ้างในภาครัฐบาลได้รับมากกว่าในภาคเอกชน เมื่อเปรียบเทียบสัดส่วนของลูกจ้างที่ได้รับผลประโยชน์เพิ่มเติมระหว่างเขตการปกครอง พบว่า ลูกจ้างเอกชนที่อยู่ในเขตเทศบาลได้รับผลประโยชน์เพิ่มเติมประเภท ค่าล่วงเวลา ที่อยู่อาศัย ค่าเสื้อผ้า และ โบนัสมากกว่าลูกจ้างเอกชนที่อยู่นอกเขตเทศบาล กล่าวคือ ลูกจ้างเอกชนในเขตเทศบาลได้รับค่าล่วงเวลาร้อยละ 45.2 ค่าที่อยู่อาศัย ร้อยละ 14.0 ค่าเสื้อฝ้าร้อยละ 4.0 และโบนัสร้อยละ 2.6 ในขณะที่

ลูกจ้างเอกชนนอกเขตเทศบาล ได้รับค่าเงินสดอื่นๆ ร้อยละ 40.0 และค่าอาหารร้อยละ 36.1 มากกว่าในเขตเทศบาล สำหรับลูกจ้างรัฐบาลนั้นผู้ที่อยู่ในเขตเทศบาลได้รับผลประโยชน์เพิ่มเติมประเภทค่าที่อยู่อาศัย ค่าล่วงเวลา มากกว่าผู้ที่อยู่นอกเขตเทศบาล กล่าวคือ ลูกจ้างรัฐบาลที่อยู่ในเขตเทศบาลได้รับค่าที่อยู่อาศัยร้อยละ 21.5 และค่าล่วงเวลาร้อยละ 20.9 ส่วนลูกจ้างรัฐบาลที่อยู่นอกเขตเทศบาลได้รับผลประโยชน์ในด้านเงินสดอื่นๆ ค่าอาหาร และ ค่าเสื้อฝ้ามกกว่าในเขตเทศบาล กล่าวคือได้รับเงินสดอื่นๆ ร้อยละ 79.3 ค่าอาหารร้อยละ 2.7 และ ค่าเสื้อฝ้าร้อยละ 0.9

# CHAPTER 1

## INTRODUCTION

### 1. Background and objective

Labor force statistics have been compiled by the National Statistical Office since 1963 when the survey was initiated. The year 1984-1997 three rounds of the survey for the whole kingdom had been conducted each year; the first round enumeration is held in February coinciding with the non-agricultural season, the second round is normally held in May in with new labor force come from students who just finish their schooling and the third round is held in August, during the agricultural season. Commencing from the year 1998, another round of the survey in November has been conducted.

Due to the increasing demand of data for formulating plans and policy at provincial level, the National Statistical Office has expanded sample size to propose statistical data at provincial level commencing from survey in February and August, 1994. For the fourth round in November 1998, data was presented at the first time and presentation data at provincial level.

After the economic crisis in the mid of 1997, the need of labor force data for planning and policy making were more in demand. In the year of 2001, the survey was conducted monthly. The survey data of three months were combined to present the quarterly. Data of February, May and August were presented in order to compare

with the previous labor force survey and since September 2001, data were presented monthly. Beginning from the survey in January 2001, 5 items has been revised; age of persons in labor force was adopted from 13 years of age and over to 15 years of age and over in order to agree with the child labor law. The standard classification of occupation, industry and employment status were adopted, and area of local administration which the former sanitary which were included in non-municipal area were presently included in municipal area.

The main objective of this survey is to estimate the number and characteristics of the labor force in the country and in different regions periodically. The statistical data derived from this quarter of the survey include:

1. the number of persons in and out of the working age (15 years and over) by sex
2. the number of working age population by labor force status, age, sex, marital status, educational attainment
3. the number of employed persons by interesting characteristics such as age, sex, educational attainment, occupation, industry, work status, hours work,
4. the number of unemployed persons by interesting characteristics e.g. duration of



searching for job, type of previous work.

## 2. Coverage

Population reside in the private and collective household, only groups of employees household.

## 3. Reference week

Reference week refer to seven days before the interviewing date for example if the interviewing date was February 9, 2004 “ during 7 days before interviewing date “ was during February 2<sup>nd</sup> - 8<sup>th</sup>, 2004.

## 4. Definition

The National Statistical Office has adapted and changed the concepts and definitions used in the Labor Force Survey (LFS) Project many times since the initial year. The purposes of changes were to improve the completeness of the collected data with respect to the real socio-economic situation of the country and to serve for users requirement. In this report, the concepts and definitions used have been introduced since 1983 and some definitions together with the minimum age limit which have been changed to 15 years is adopted since 2001.

The revised definitions used in the survey are listed in following.

### Employed persons

Persons, 15 years of age and over who during the survey week,

1. worked for at least one hour for wages/salary, profits, dividends or any other kind of payment, in kind; or

2. did not work at all or worked less than one hour but

2.1 receives wage/salary, profits from business enterprise or farm during the period of absence; or

2.2 not receive wage/salary, profits from business enterprise or farm during the period of absence but had regular jobs or business that they would be return to work.

3. worked for at least one hour without pay in business enterprises or on farms owned or operated by household heads or members.

### Unemployed persons

Persons, 15 years of age and over who during the survey week did not work even for one hour, had no jobs, business enterprise or farms of their own.

Persons in this category include :

1. those who had been looking for work, applying for a job or waiting to be call to work during the last 30 days before interview's date.

2. those who had not been looking for work during the last 30 days before interview's date but available for work during the last 7 days before interview's date.

### Current labor force

All persons 15 years of age and over who, during the survey week, were either employed or unemployed as defined above.

### Seasonally inactive labor force

Persons 15 years of age and over, who during the survey week, were neither employed nor unemployed as defined

above, but were waiting for the appropriate season, being persons who usually worked without pay on farms, or in business enterprises engaged in seasonal activities owned or operated by the head of the household or any other member of the household.

### **Total labor force**

All persons 15 years of age and over, who during the survey week, were in the current labor force as defined above or were classified as seasonally inactive labor force as defined above.

### **Persons not in the labor force**

Persons classified in this category are those who were neither employed nor unemployed during the survey week, nor classified as seasonally inactive labor force as defined above. They include:

Persons who, during the survey week were 15 years of age and over, but were neither employed nor available for employment because they were

1. engaged in household work,
2. engaged in studies
3. too young or too
4. incapable of work because of physical or mental disability or chronic illness,
5. voluntarily idle,
6. working without pay, profits, dividends or other payments for persons who were not members of the same household,
7. working without pay, profits, dividends or any other payments for charitable organizations and institutions,

8. otherwise not available for employment.

### **Job**

A job is defined as any of the following:

1. Work for cash wages, salaries or for pay "in kind," or
2. Work for profit on own farm or in own or partly own business, or
3. Work without pay or profit on a farm or in a business owned or operated by the head or any member of the household.

### **Occupation**

Occupation refers to the kind of work performed by a person at his job. Most persons generally hold only one job. For a person having more than one job, only the job at which he worked for the greater number of hours during the survey week was recorded. If the number of working hours for each job was exactly the same, the job which gave him the higher income was recorded. If the number of working hours and the income earned from each job were the same, the job for which he had preference was recorded. If the respondent could not give his preference, the job at which he had been working for the longest time was the one recorded.

Before 2010, the survey used the classification which was suitable to Thailand's occupation based on International Standard Classification of Occupation, 1988 (ISCO-88). Since January 2011, the survey used International Standard Classification of Occupation, 2008 (ISCO-08) of the International Labor Organization (ILO).

## Industry

The term "industry" as herein used refers to the nature of economic activity undertaken in the establishment in which a person worked or the nature of business in which he was engaged during the survey week. If a person had more than one job, the industry corresponding to the occupation recorded was asked.

Before 2010, the survey used the classification which was suitable to Thailand's industry based on International Standard Industrial Classification, (ISIC) 1989. Since January 2011, the survey used the third revision of the Thailand Standard Industrial Classification, (TSIC) 2009.

## Work status

Work status refers to the status of person's occupation in the survey week. Work status was classified as follows :

1. An employer is defined as a person who operates his own enterprise for profit or dividends and hires one or more employees in his enterprise.

2. A government employee is defined as a person who works for pay in a government agency or government enterprise. Included in this category, therefore are civil servants, police, enterprise owned and operated by an employer.

3. A private employee is a person who works for pay a non-governmental municipal officers, and employees or government enterprises.

4. An own account worker is a person who operated an enterprise on his own account or jointly with others in the

form of a partnership either for profit or dividends but without engaging any employees.

5. An unpaid family worker is a person who works without pay on a farm or in a business enterprise owned or operated by the household head or any other member.

6. A member of a producers' cooperative is a person who hold a "self-employment" job in a cooperative producing goods and services, in which each member takes part on an equal footing with other members in determining the organization of production, sales and/or other work of the establishment, the investments and the distribution of the proceeds of the establishment amongst their members.

Since January 2001, the survey used the International Classification of Status in Employment, 1993 (ICSE-93) of the International Labor Organization (ILO) which add one more status to those used in the previous year, that is a member of a producers' cooperative.

## Hours worked

Hours worked mean hours actually worked during the survey week. For a person holding more than one job, his hours worked would be the sum total of hours worked on all jobs. For a person who had a regular job but was not at work during the survey week, the hours worked would be recorded zero. Before 2001, for a person who had a regular job but was not at work during the survey week, the number of

hours normally worked in a week is taken as the hours worked

### **Wage or salary**

Wages or salaries mean basic wages or salaries payable for the specified time or piece of work, not including overtime payments, bonuses or other fringe benefits.

### **Duration of looking for work**

Duration of looking for work is the length of time during which an unemployed person had been looking for work. It is counted from the day he started looking for work to the end of the survey week.

### **Survey week**

A survey week is the reference period of last 7 days before interview's date which information on labor was obtained.

### **Enumeration period**

The enumeration period is the 1<sup>st</sup>-12<sup>th</sup> for each month which actual interviews were conducted.

### **Types of households included in the survey**

Households included in the scope of the survey can be divided into two types:

1. Private households which include one person household, i.e. single persons who make provision for their own food or other essentials of living without combining with any other persons, or multi person households, i.e. groups of two or more persons making common provision for food or other essentials for living, residing in any of the following types of housing: wooden dwellings, cement dwellings, row houses, apartments, boats, rafts, etc.

### **2. Collective households**

- 2.1 Group of employees households which include persons living in group living quarters within the compound of a factory.

- 2.2 Institutional households

Household not included in the above mentioned types, e.g. inmates of penal institutions, priests, soldiers living in military barracks, students living in dormitories, etc., were classified as institutional households and not covered in the survey.

### **Level of educational attainment**

Educational levels are classified as follows:

1. **None** means all persons who have never attended school or had no education.

2. **Less than elementary** means all persons who have completed a grade lower than Pratom 6 (or formerly Pratom 7 or Matayom 3).

3. **Elementary level** means all persons who have completed Pratom 6 (or formerly Pratom 7 or Matayom 3) or higher but not lower secondary level.

4. **Lower secondary level** means all persons who have completed Matayom 3 (formerly Matayomsuksa 3 or Matayom 6) or higher but not upper secondary level.

5. **Upper secondary level**

- 5.1 **Academic** means all persons who completed Matayom 6 (formerly Matayomsuksa 5 or Matayom 8) in general education schools or completed higher but not higher level.

**5.2 Vocational and technical** means all persons who have completed a lower secondary and have then completed the three year course required for this level in vocational and technical colleges or completed higher but not higher level.

**5.3 Teacher training** means all persons who have completed the teacher training course and receiving a certificate equivalent to upper secondary level or completed higher but not higher level.

## **6. Higher level**

**6.1 Academic** means all persons who completed a course receiving academic diploma, bachelor, master and doctoral degree level.

**6.2 Higher technical education** means all persons who completed vocational or technical education, and receiving

vocational diploma and the degree of bachelor.

**6.3 Teacher training** means all persons who completed a course receiving educational diploma and bachelor degree level.

**7. Short course vocational training** means all persons who have completed a vocational course of less than twelve months duration and have received a certificate or other document certifying completion of such a course. The educational requirements for persons taking such courses vary, but the minimum requirements are completion of at least grade 4 (Pratom 4) or the equivalent.

**8. Other** means all persons who have completed types of education other than the aforementioned.

## CHAPTER 2

### MAJOR FINDINGS

This chapter presents a summary of the results of the labor force survey conducted nation-wide during the 1-12 of July - September 2012 which is the third quarter of the year. The results obtained from this survey showed the number of employed, unemployed and interesting characteristics of the labor force during July - September 2012.

The number of population base used in the estimation procedure was changed from the survey round 1 in February, 1995 to the new series of Population Projection for Thailand, 1990-2020 which was revised by Quality of Life and Social Development Office, National Economic and Social Development Board in May 2003.

#### 1. Structure of the labor force

The total estimated population of about 39.9 million, were in the labor force. Of these, about 66.5% were residing in non-municipal areas and about 54.0% were males.

The “current labor force”, that is the currently active; either employed or was available for employment during July - September 2012, was about 38.9 million.

Since the survey period was in the agricultural season, the number of the seasonally inactive labor force was about 34,200 persons. This number will increase when the survey is conducted in non-agricultural season.

FIGURE 1 NUMBER OF EMPLOYED PERSONS BY REGION

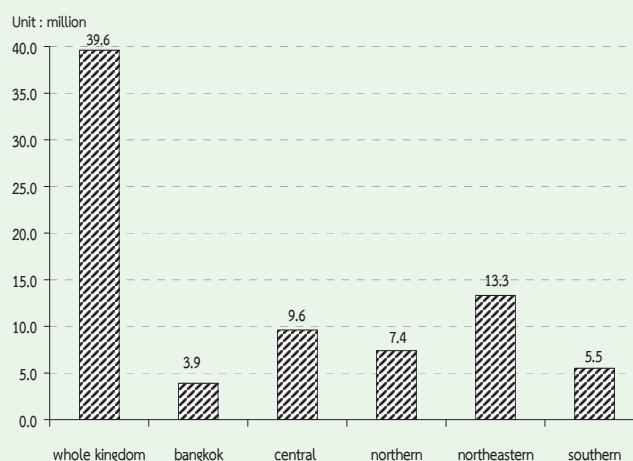

The current labor force was largely employed, however around 0.6% or about 0.23 million were unemployed. Of these, 0.1% were looking for jobs and the rest 0.5% were not, but available for work.

There were about 14.7 million persons, aged 15 years and over or 27.0% not in the labor force. With these, about 4.3 million were housewives, 4.3 million were students and 4.7 million were children/older/ill or disable people.

TABLE A NUMBER AND PERCENTAGE OF POPULATION BY LABOR FORCE STATUS, AREA AND SEX

LABOR FORCE STATUS	Whole kingdom			Municipal areas			Non - municipal areas		
	Total	Male	Female	Total	Male	Female	Total	Male	Female
Number ('000)									
Persons over 15 years	54,581.1	26,510.5	28,070.7	18,914.6	8,941.0	9,973.6	35,666.5	17,569.5	18,097.1
<b>Total labor force</b>	<b>39,843.4</b>	<b>21,518.4</b>	<b>18,324.9</b>	<b>13,345.1</b>	<b>7,009.9</b>	<b>6,335.1</b>	<b>26,498.3</b>	<b>14,508.5</b>	<b>11,989.8</b>
<b>1.Current labor force</b>	<b>39,809.2</b>	<b>21,500.8</b>	<b>18,308.4</b>	<b>13,337.2</b>	<b>7,005.0</b>	<b>6,332.3</b>	<b>26,471.9</b>	<b>14,495.9</b>	<b>11,976.1</b>
1.1 Employed	39,578.3	21,366.5	18,211.8	13,245.5	6,955.8	6,289.7	26,332.8	14,410.7	11,922.1
1) At work	39,446.8	21,287.3	18,159.6	13,207.1	6,932.9	6,274.2	26,239.8	14,354.4	11,885.4
2) With job but not at work	131.5	79.3	52.3	38.5	22.9	15.6	93.1	56.3	36.7
1.2 Unemployed	230.8	134.3	96.5	91.7	49.1	42.6	139.1	85.2	54.0
1) Looking for a job	51.6	27.1	24.6	25.0	13.6	11.4	26.6	13.5	13.1
2) Not looking /Available for work	179.2	107.2	72.0	66.7	35.5	31.1	112.6	71.7	40.9
<b>2.Seasonally inactive labor force</b>	<b>34.2</b>	<b>17.6</b>	<b>16.6</b>	<b>7.8</b>	<b>5.0</b>	<b>2.9</b>	<b>26.3</b>	<b>12.7</b>	<b>13.7</b>
<b>Not in labor force &gt; 15 years of age</b>	<b>14,737.8</b>	<b>4,992.0</b>	<b>9,745.8</b>	<b>5,569.6</b>	<b>1,931.1</b>	<b>3,638.5</b>	<b>9,168.2</b>	<b>3,061.0</b>	<b>6,107.3</b>
1. Household work	4,311.8	182.0	4,129.8	1,631.4	76.8	1,554.6	2,680.4	105.3	2,575.2
2. Studies	4,295.0	2,066.5	2,228.6	1,630.6	776.9	853.7	2,664.5	1,289.5	1,374.9
3. Too young/old or incapable to	4,721.2	2,005.5	2,715.7	1,619.3	675.0	944.2	3,102.0	1,330.5	1,771.5
4. Others	1,409.8	738.0	671.7	688.4	402.3	286.0	721.4	335.7	385.7
Percentage									
Persons over 15 years	100.0	100.0	100.0	100.0	100.0	100.0	100.0	100.0	100.0
<b>Total labor force</b>	<b>73.0</b>	<b>81.2</b>	<b>65.3</b>	<b>70.6</b>	<b>78.4</b>	<b>63.5</b>	<b>74.3</b>	<b>82.6</b>	<b>66.3</b>
<b>1.Current labor force</b>	<b>72.9</b>	<b>81.1</b>	<b>65.2</b>	<b>70.5</b>	<b>78.4</b>	<b>63.5</b>	<b>74.2</b>	<b>82.5</b>	<b>66.2</b>
1.1 Employed	72.5	80.6	64.9	70.0	77.8	63.1	73.8	82.0	65.9
1) At work	72.3	80.3	64.7	69.8	77.5	62.9	73.6	81.7	65.7
2) With job but not at work	0.2	0.3	0.2	0.2	0.3	0.2	0.3	0.3	0.2
1.2 Unemployed	0.4	0.5	0.3	0.5	0.6	0.4	0.4	0.5	0.3
1) Looking for a job	0.1	0.1	0.1	0.1	0.2	0.1	0.1	0.1	0.1
2) Not looking /Available for work	0.3	0.4	0.3	0.4	0.4	0.3	0.3	0.4	0.2
<b>2.Seasonally inactive labor force</b>	<b>0.1</b>	<b>0.1</b>	<b>0.1</b>	<b>0.0</b>	<b>0.1</b>	<b>0.0</b>	<b>0.1</b>	<b>0.1</b>	<b>0.1</b>
<b>Not in labor force &gt; 15 years of age</b>	<b>27.0</b>	<b>18.8</b>	<b>34.7</b>	<b>29.5</b>	<b>21.6</b>	<b>36.5</b>	<b>25.7</b>	<b>17.4</b>	<b>33.8</b>
1. Household work	7.9	0.7	14.7	8.6	0.9	15.6	7.5	0.6	14.2
2. Studies	7.9	7.8	7.9	8.6	8.7	8.6	7.5	7.3	7.6
3. Too young/old or incapable to	8.7	7.6	9.7	8.6	7.6	9.5	8.7	7.6	9.8
4. Others	2.6	2.8	2.4	3.6	4.5	2.9	2.0	1.9	2.1



**TABLE B NUMBER AND PERCENTAGE OF POPULATION BY LABOR FORCE STATUS, SEX, REGION AND AREA**

Labor Force Status and Sex	Whole Kingdom		Bangkok		Central Region		Northern Region		Northeastern Region		Southern Region					
	Total	M.A.	Non-M.A.	Total	M.A.	Non-M.A.	Total	M.A.	Non-M.A.	Total	M.A.	Non-M.A.				
<b>Total</b>	<b>54,581.1</b>	<b>18,914.6</b>	<b>35,666.5</b>	<b>5,613.4</b>	<b>13,158.7</b>	<b>4,891.7</b>	<b>8,267.0</b>	<b>10,122.3</b>	<b>2,694.6</b>	<b>7,427.7</b>	<b>18,300.2</b>	<b>3,660.9</b>	<b>14,639.2</b>	<b>7,386.7</b>	<b>2,054.0</b>	<b>5,332.6</b>
In the labor force	39,843.4	13,345.1	26,498.3	3,898.2	9,628.4	3,536.3	6,092.1	7,430.0	1,882.7	5,547.4	13,363.2	2,564.2	10,799.0	5,523.5	1,463.7	4,059.8
Not in the labor force over 15 years	14,737.8	5,569.6	9,168.2	1,715.3	3,530.3	1,355.4	2,174.9	2,692.3	811.9	1,880.3	4,936.9	1,096.7	3,840.2	1,863.1	590.3	1,272.8
<b>Male</b>	<b>26,510.5</b>	<b>8,941.0</b>	<b>17,569.5</b>	<b>2,549.4</b>	<b>6,338.1</b>	<b>2,333.6</b>	<b>4,004.4</b>	<b>4,956.6</b>	<b>1,290.0</b>	<b>3,666.6</b>	<b>9,030.6</b>	<b>1,778.2</b>	<b>7,252.5</b>	<b>3,635.7</b>	<b>989.8</b>	<b>2,645.9</b>
In the labor force	21,518.4	7,009.9	14,508.5	1,981.3	5,145.8	1,858.1	3,287.6	4,011.0	989.5	3,021.5	7,339.8	1,390.9	5,948.9	3,040.5	790.1	2,250.5
Not in the labor force over 15 years	4,992.0	1,931.1	3,061.0	568.1	1,192.3	475.5	716.8	945.6	300.5	645.1	1,690.9	387.3	1,303.6	595.2	199.7	395.5
<b>Female</b>	<b>28,070.7</b>	<b>9,973.6</b>	<b>18,097.1</b>	<b>3,064.0</b>	<b>6,820.6</b>	<b>2,558.1</b>	<b>4,262.5</b>	<b>5,165.7</b>	<b>1,404.6</b>	<b>3,761.1</b>	<b>9,269.5</b>	<b>1,882.8</b>	<b>7,386.7</b>	<b>3,750.9</b>	<b>1,064.2</b>	<b>2,686.7</b>
In the labor force	18,324.9	6,335.1	11,989.8	1,916.9	4,482.6	1,678.2	2,804.5	3,419.0	893.2	2,525.8	6,023.5	1,173.3	4,850.1	2,483.0	673.6	1,809.4
Not in the labor force over 15 years	9,745.8	3,638.5	6,107.3	1,147.2	2,338.0	879.9	1,458.1	1,746.7	511.4	1,235.2	3,246.1	709.5	2,536.6	1,267.9	390.6	877.3
<b>Total</b>	<b>100.0</b>	<b>100.0</b>	<b>100.0</b>	<b>100.0</b>	<b>100.0</b>	<b>100.0</b>	<b>100.0</b>	<b>100.0</b>	<b>100.0</b>	<b>100.0</b>	<b>100.0</b>	<b>100.0</b>	<b>100.0</b>	<b>100.0</b>	<b>100.0</b>	<b>100.0</b>
In the labor force	73.0	70.6	74.3	69.4	73.2	72.3	73.7	73.4	69.9	74.7	73.0	70.0	73.8	74.8	71.3	76.1
Not in the labor force over 15 years	27.0	29.5	25.7	30.6	26.8	27.7	26.3	26.6	30.1	25.3	27.0	30.0	26.2	25.2	28.7	23.9
<b>Male</b>	<b>100.0</b>	<b>100.0</b>	<b>100.0</b>	<b>100.0</b>	<b>100.0</b>	<b>100.0</b>	<b>100.0</b>	<b>100.0</b>	<b>100.0</b>	<b>100.0</b>	<b>100.0</b>	<b>100.0</b>	<b>100.0</b>	<b>100.0</b>	<b>100.0</b>	<b>100.0</b>
In the labor force	81.2	78.4	82.6	77.7	81.2	79.6	82.1	80.9	76.7	82.4	81.3	78.2	82.0	83.6	79.8	85.1
Not in the labor force over 15 years	18.8	21.6	17.4	22.3	18.8	20.4	17.9	19.1	23.3	17.6	18.7	21.8	18.0	16.4	20.2	15.0
<b>Female</b>	<b>100.0</b>	<b>100.0</b>	<b>100.0</b>	<b>100.0</b>	<b>100.0</b>	<b>100.0</b>	<b>100.0</b>	<b>100.0</b>	<b>100.0</b>	<b>100.0</b>	<b>100.0</b>	<b>100.0</b>	<b>100.0</b>	<b>100.0</b>	<b>100.0</b>	<b>100.0</b>
In the labor force	65.3	63.5	66.3	62.6	65.7	65.6	65.8	66.2	63.6	67.2	65.0	62.3	65.7	66.2	63.3	67.3
Not in the labor force over 15 years	34.7	36.5	33.8	37.4	34.3	34.4	34.2	33.8	36.4	32.8	35.0	37.7	34.3	33.8	36.7	32.7

Number ('000)

Percentage

## 2. Labor force participation

Table C shows the labor force participation rate, which was 73.0%. The participation rate was defined as the percentage of the population in the total labor force to the population 15 years

and over. It was observed the participation rate in non-municipal areas was higher than the municipal areas (74.3% compared with 70.6%).

**TABLE C LABOR FORCE PARTICIPATION RATES BY AGE GROUP, SEX, REGION AND AREA**

(Percentage)

Age group (Years) and sex	Whole kingdom			Bangkok	Central region			Northern region			Northeastern region			Southern region		
	Total	M.A.	Non- M.A.		Total	M.A.	Non- M.A.	Total	M.A.	Non- M.A.	Total	M.A.	Non- M.A.	Total	M.A.	Non- M.A.
<b>Total</b>	<b>73.0</b>	<b>70.6</b>	<b>74.3</b>	<b>69.4</b>	<b>73.2</b>	<b>72.3</b>	<b>73.7</b>	<b>73.4</b>	<b>69.9</b>	<b>74.7</b>	<b>73.0</b>	<b>70.0</b>	<b>73.8</b>	<b>74.8</b>	<b>71.3</b>	<b>76.1</b>
15-19	25.3	20.0	27.7	17.8	25.8	21.4	28.2	24.4	16.0	27.4	24.8	21.4	25.6	30.2	23.1	32.9
20-24	68.9	60.6	72.6	53.1	71.7	68.8	73.3	69.0	55.5	73.8	68.6	59.4	70.9	71.7	63.2	74.8
25-29	86.9	88.5	86.1	88.9	89.3	91.3	88.2	88.0	88.8	87.8	84.3	86.5	83.7	86.5	85.1	87.1
30-34	90.6	90.4	90.8	90.8	91.5	91.7	91.4	89.6	88.8	89.8	90.7	89.6	91.0	90.0	89.3	90.2
35-39	91.8	91.0	92.2	90.1	91.8	91.6	92.0	92.7	92.4	92.8	91.9	91.4	92.0	91.9	90.7	92.3
40-49	90.8	88.9	91.8	86.4	89.5	88.8	89.9	92.9	91.8	93.3	91.6	90.2	91.9	92.3	91.3	92.7
50-59	83.3	78.5	85.9	71.6	80.7	78.0	82.2	86.1	83.6	87.0	86.5	84.2	87.1	86.0	83.3	87.1
60 and over	39.5	31.3	43.6	23.7	35.0	31.5	36.9	41.2	36.3	43.0	43.8	35.5	45.9	45.9	37.4	49.1
<b>Male</b>	<b>81.2</b>	<b>78.4</b>	<b>82.6</b>	<b>77.7</b>	<b>81.2</b>	<b>79.6</b>	<b>82.1</b>	<b>80.9</b>	<b>76.7</b>	<b>82.4</b>	<b>81.3</b>	<b>78.2</b>	<b>82.0</b>	<b>83.6</b>	<b>79.8</b>	<b>85.1</b>
15-19	32.2	25.1	35.2	20.3	31.5	24.7	35.2	29.7	21.3	32.6	32.7	28.8	33.7	39.4	30.9	42.5
20-24	78.6	67.9	83.2	54.5	79.9	73.8	83.2	79.5	64.2	84.8	79.1	71.5	81.0	83.3	72.6	87.2
25-29	94.1	93.4	94.5	92.8	95.8	95.7	95.8	94.7	93.0	95.3	92.1	91.7	92.3	96.2	93.3	97.2
30-34	95.9	96.0	95.9	95.4	96.6	97.3	96.2	95.5	94.8	95.8	95.0	94.9	95.0	97.6	97.2	97.7
35-39	96.6	96.7	96.6	96.7	97.2	97.1	97.3	97.0	95.0	97.6	95.8	96.0	95.8	97.1	98.8	96.5
40-49	97.1	96.4	97.5	96.1	96.6	96.3	96.8	97.3	96.7	97.5	97.3	96.0	97.6	98.3	97.9	98.4
50-59	92.9	90.3	94.2	86.8	90.4	89.1	91.2	94.3	92.4	95.0	94.8	94.6	94.8	95.2	93.3	95.9
60 and over	51.0	40.1	56.4	31.4	45.2	39.4	48.4	52.3	45.6	54.7	57.4	45.8	60.1	56.7	46.6	60.4
<b>Female</b>	<b>65.3</b>	<b>63.5</b>	<b>66.3</b>	<b>62.6</b>	<b>65.7</b>	<b>65.6</b>	<b>65.8</b>	<b>66.2</b>	<b>63.6</b>	<b>67.2</b>	<b>65.0</b>	<b>62.3</b>	<b>65.7</b>	<b>66.2</b>	<b>63.3</b>	<b>67.3</b>
15-19	18.1	14.9	19.6	15.3	19.8	18.1	20.7	18.8	10.6	21.9	16.4	13.7	17.1	20.5	15.1	22.5
20-24	58.8	53.4	61.3	51.9	63.3	63.7	63.0	57.8	46.7	61.8	57.5	47.2	60.1	59.1	53.5	61.3
25-29	79.4	83.8	77.1	85.5	82.9	87.0	80.5	81.0	84.5	79.7	75.8	81.1	74.4	76.4	76.8	76.2
30-34	85.3	85.2	85.3	86.8	86.4	86.3	86.5	83.3	82.9	83.4	86.1	84.1	86.7	82.2	81.7	82.4
35-39	87.0	85.9	87.7	84.6	86.6	86.4	86.7	88.4	89.9	87.8	88.0	87.0	88.2	86.7	83.2	88.2
40-49	84.9	82.3	86.4	78.3	82.9	82.0	83.5	88.8	87.5	89.3	86.1	84.9	86.5	86.6	85.3	87.1
50-59	74.5	68.1	78.2	58.8	71.9	68.1	74.2	78.4	75.7	79.5	78.6	74.6	79.7	77.5	74.4	78.7
60 and over	30.5	24.7	33.5	18.1	27.2	25.6	28.2	32.1	29.0	33.3	33.0	27.5	34.4	37.3	30.4	40.1

The participation rates were relatively high in most aged-group, except the student group, aged 15-19 years, however they could also help family in their own account business. Particularly, agriculture households with farming business residing in non-municipal area. It was observed that higher participation rate in non-municipal areas than in municipal areas, where students mostly study only .

**FIGURE 2 LABOR FORCE PARTICIPATION RATES BY AGE GROUP (YEARS)**

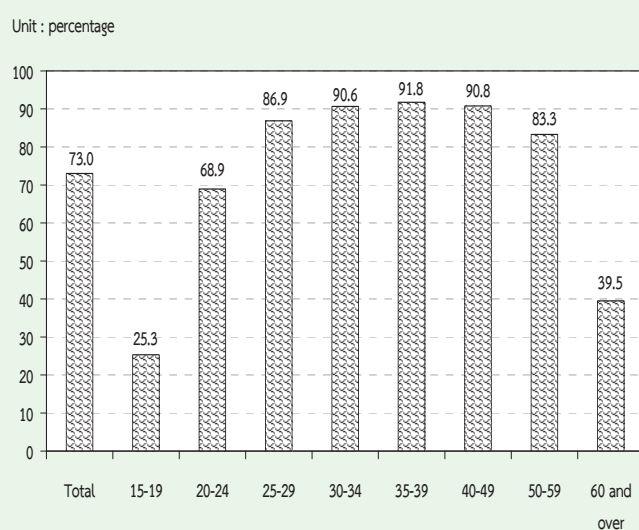

Considering sex differentials, it is found that males participated in the labor force more than females (81.2% and 65.3% respectively) . It was true in both areas and in every region.

Table D presents the participation rates with marital status, the married participated in the labor force with the highest rate (81.7%). Male with married status and female with divorced status participated in labour force with highest rate of 89.7% and 78.1% respectively. Considering by area, male with divorced status in municipal participated in the labour force lower than those of in non-municipal area (89.0% and 85.9% respectively) while female with divorced status in municipal participated in the labour force lower than those of in non – municipal area (76.1% and 79.5% respectively). (Excluding the smallest number of unknown current marital status).

**TABLE D LABOR FORCE PARTICIPATION RATES BY MARITAL STATUS, SEX AND AREA**

(Percentage)

Area and sex	Total	Marital status					
		Single	Married	Widowed	Divorced	Separated	Married do not know status
<b>Total</b>	<b>73.0</b>	<b>59.5</b>	<b>81.7</b>	<b>36.6</b>	<b>81.3</b>	<b>80.8</b>	<b>89.4</b>
Male	81.2	65.5	89.7	42.2	87.1	87.1	94.4
Female	65.3	51.7	73.9	35.3	78.1	76.5	84.9
<b>Municipal areas</b>	<b>70.6</b>	<b>61.8</b>	<b>78.3</b>	<b>34.9</b>	<b>80.6</b>	<b>78.0</b>	<b>92.3</b>
Male	78.4	64.9	86.6	37.5	89.0	83.7	91.8
Female	63.5	58.6	70.2	34.3	76.1	74.9	92.9
<b>Non-municipal areas</b>	<b>74.3</b>	<b>58.0</b>	<b>83.3</b>	<b>37.6</b>	<b>81.9</b>	<b>82.5</b>	<b>84.6</b>
Male	82.6	65.8	91.2	44.5	85.9	88.9	100.0
Female	66.3	46.1	75.7	35.8	79.5	77.7	74.1

Table E illustrates the participation rates by educational attainment, area and sex. It shows that persons with higher education, primary education and upper secondary education were in labour force. Those who completed lower than elementary level and lower secondary level seemed to be still in school and taking up employment.

The participation rates in non-municipal areas were mostly higher than in municipal areas, except upper secondary level (Vocational).

FIGURE 3 LABOR FORCE PARTICIPATION RATES BY LEVEL OF EDUCATIONAL ATTAINMENT

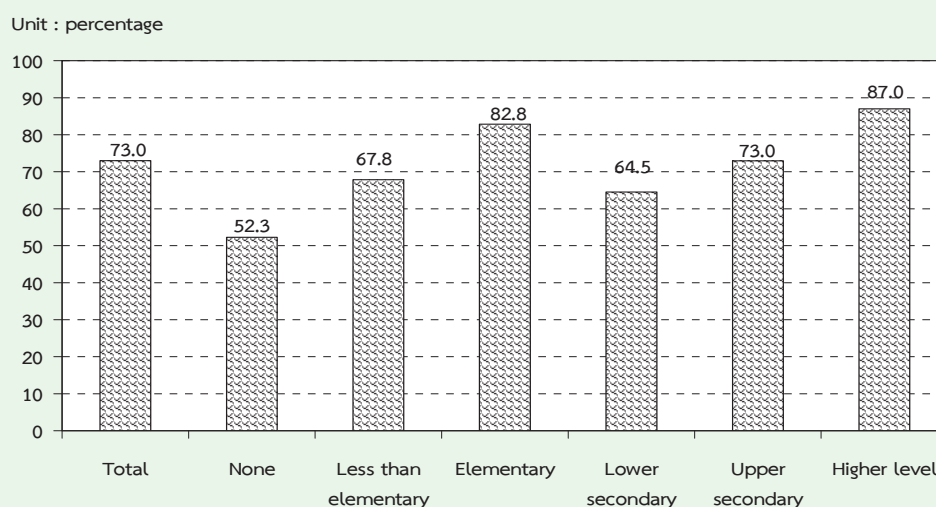

TABLE E LABOR FORCE PARTICIPATION RATES BY LEVEL OF EDUCATIONAL ATTAINMENT, AREA AND SEX

(Percentage)

Area and sex	Level of educational attainment											Others	Unknown
	Total	None	Less than elementary	Elementary	Lower secondary	Upper secondary level			Higher level				
						General/academic	Vocational	Teacher training	Academic	Higher technical education	Teacher training		
Total	73.0	52.3	67.8	82.8	64.5	73.3	72.1	60.5	88.1	86.8	81.5	84.9	79.3
Male	81.2	64.8	78.6	89.0	72.9	82.4	76.8	54.4	90.9	91.8	80.4	95.5	84.9
Female	65.3	45.3	59.3	76.0	55.0	63.8	65.9	63.2	86.1	81.2	82.1	75.5	72.0
M.A.	70.6	47.6	60.7	78.6	63.3	65.8	72.7	44.9	87.0	85.5	75.1	83.2	75.7
Male	78.4	61.9	73.5	86.3	70.6	74.9	76.7	46.4	89.3	89.0	76.1	97.6	80.2
Female	63.5	40.1	51.8	71.0	55.0	56.7	67.5	44.0	85.2	81.7	74.6	68.7	70.3
Non-M.A.	74.3	54.1	70.5	84.4	65.1	78.2	71.6	72.2	90.3	88.0	87.4	86.7	87.2
Male	82.6	65.9	80.3	89.9	74.0	87.3	77.0	63.4	93.9	94.2	84.0	92.9	93.9
Female	66.3	47.4	62.3	77.9	55.0	68.6	64.6	75.2	87.7	80.6	89.3	81.9	76.5

1/ Including short course vocational

### 3. Employed labor force

**3.1 Work status :** Table F illustrated that almost half (about 41.6%) of the total employed person were employees. Of these member 4 out of 5 were employees of private sector, followed by own account workers (32.0%). The unpaid family workers and employer accounted for 24.0% and 2.4% of the total employed, while the percentage of members of producers' cooperatives was very small of about 0.1% of the total employed persons.

**FIGURE 4 PERCENTAGE OF EMPLOYED PERSONS BY WORK STATUS**

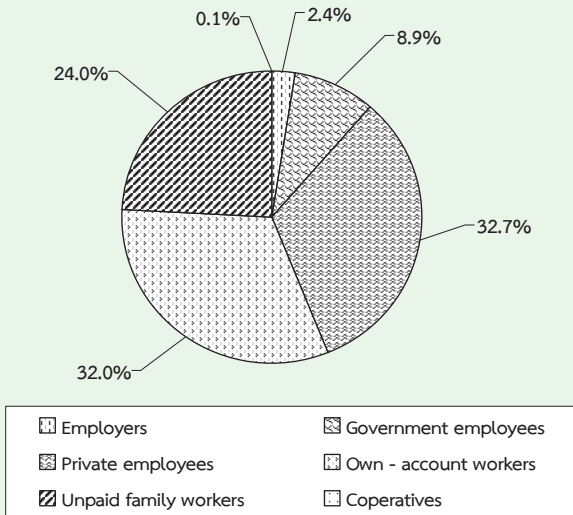

The majority of employed persons in both areas were employees, followed by own account workers. In municipal area, about 54.6% were employees, among these, mostly working in private sector (42.8%). Only 11.8% were government employees. In non-municipal area, about 35.0% were employees, among these, 27.6% working in private sector, followed by own account workers 26.6% in municipal area and 34.7% in non-municipal area. For the proportion of unpaid family workers in municipal area was rather low compared

with non-municipal area (15.1% and 28.4% respectively).

Considering by region, it was found that the percentages of those employed in almost all regions, including Bangkok were employees, followed by own account workers, except for the Northeast.

**3.2 Industry :** (Table G) About 42.1% of the total employed persons worked in agricultural sector and about 57.9 % in non-agricultural sector mostly in wholesale and retail trade (14.7%) ; the highest proportions of the employed persons was followed by manufacturing (13.4%), construction and accommodation and food service activities (5.9%), public administration (4.2%) and education (3.0%). The rest shared in the other industries.

Most employed persons (84.4%) in municipal area worked in non-agricultural sector, the principal activities were wholesale and retail trade (21.5%), followed by manufacturing (17.9%), accommodation and food service activities (10.3%). While, most of those in non-municipal area worked in agricultural sector (55.4%).

Considering regional differentials, it showed that the majority of employed persons in the region were in non-agricultural sector, especially the Central Region (75.4%) the South Region (51.8%) the North Region (48.7%) and the Northeast Region (40.8%). It was clearly seen that the majority of employed persons in Bangkok were in non-agricultural sector (99.6%).

**3.3 Occupation :** the distribution of employed persons by occupation (table H), showed that skilled agricultural and fishery



**TABLE G NUMBER AND PERCENTAGE OF EMPLOYED PERSONS BY INDUSTRY, REGION AND AREA**

INDUSTRY	Whole Kingdom			Bangkok			Central Region			Northern Region			Northeastern Region			Southern Region		
	Total	M.A.	Non-M.A.	Total	M.A.	Non-M.A.	Total	M.A.	Non-M.A.	Total	M.A.	Non-M.A.	Total	M.A.	Non-M.A.	Total	M.A.	Non-M.A.
<b>Total</b>	<b>39,578.3</b>	<b>13,245.5</b>	<b>26,332.8</b>	<b>3,871.5</b>	<b>9,562.8</b>	<b>3,507.1</b>	<b>6,055.7</b>	<b>7,382.9</b>	<b>1,870.0</b>	<b>5,513.0</b>	<b>13,278.4</b>	<b>2,546.5</b>	<b>10,731.9</b>	<b>5,482.8</b>	<b>1,450.5</b>	<b>4,032.3</b>		
<b>Agricultural</b>	<b>16,663.5</b>	<b>2,065.3</b>	<b>14,598.2</b>	<b>17.5</b>	<b>2,951.0</b>	<b>305.4</b>	<b>2,045.6</b>	<b>3,788.3</b>	<b>528.0</b>	<b>3,260.3</b>	<b>7,861.0</b>	<b>952.6</b>	<b>6,908.4</b>	<b>2,645.8</b>	<b>261.9</b>	<b>2,384.0</b>		
1. Agriculture, forestry and fishing	16,663.5	2,065.3	14,598.2	17.5	2,351.0	305.4	2,045.6	3,788.3	528.0	3,260.3	7,861.0	952.6	6,908.4	2,645.8	261.9	2,384.0		
<b>Non-Agricultural</b>	<b>22,914.8</b>	<b>11,180.3</b>	<b>11,734.6</b>	<b>3,854.1</b>	<b>7,211.8</b>	<b>3,201.8</b>	<b>4,010.1</b>	<b>3,594.6</b>	<b>1,342.0</b>	<b>2,252.7</b>	<b>5,417.4</b>	<b>1,593.9</b>	<b>3,823.4</b>	<b>2,837.0</b>	<b>1,188.6</b>	<b>1,648.4</b>		
1. Mining and quarrying	63.4	22.0	41.3	5.4	19.9	7.2	12.6	15.8	2.2	13.6	4.3	0.5	3.8	18.0	6.7	11.3		
2. Manufacturing	5,284.1	2,372.3	2,911.8	773.9	2,499.5	1,019.2	1,480.3	652.8	230.9	421.8	1,007.0	224.8	782.3	350.9	123.5	227.4		
3. Electricity, gas, steam and air conditioning supply	95.1	54.2	40.8	14.9	31.5	16.9	14.6	22.4	10.0	12.4	13.6	6.2	7.3	12.7	6.2	6.6		
4. Water supply; sewerage, waste management and remediation activities	55.5	25.1	30.4	6.1	24.7	7.3	17.4	10.4	5.6	4.9	11.1	4.2	7.0	3.1	2.0	1.2		
5. Construction	2,339.9	747.6	1,592.3	215.5	538.3	178.6	359.7	507.0	134.9	372.1	753.8	136.3	617.5	325.3	82.3	243.0		
6. Wholesale and retail trade; repair of motor vehicles and motorcycles	5,807.7	2,852.5	2,955.1	895.7	1,551.2	708.3	842.9	968.7	377.0	591.7	1,507.1	488.4	1,018.6	885.0	383.1	501.9		
7. Transportation and storage	962.3	581.6	380.7	321.2	321.4	147.9	173.5	79.4	29.5	49.9	146.3	38.4	107.9	94.0	44.6	49.4		
8. Accommodation and food service activities	2,318.9	1,360.0	958.9	460.2	696.5	357.4	339.1	328.9	148.2	180.8	433.1	189.5	243.6	400.2	204.8	195.4		
9. Information and communication	213.6	156.6	57.0	94.4	61.2	35.1	26.1	19.8	10.3	9.5	21.2	7.9	13.3	17.0	8.9	8.0		
10. Financial and insurance activities	385.9	278.3	107.6	146.9	99.1	57.4	41.7	50.9	23.2	27.7	57.7	25.9	31.8	31.4	25.1	6.4		
11. Real estate activities	131.7	103.7	28.0	59.3	44.7	28.8	16.0	11.4	5.2	6.2	7.2	3.9	3.3	9.0	6.5	2.5		
12. Professional, scientific and technical activities	236.9	180.6	56.3	113.0	61.3	34.5	26.9	21.9	12.2	9.7	20.6	9.6	10.9	20.2	11.3	8.9		
13. Administrative and support service activities	381.0	245.6	135.4	136.1	123.7	63.1	60.6	34.3	14.5	19.9	36.1	10.4	25.7	50.8	21.6	29.2		
14. Public administration and defence; compulsory social security	1,657.4	715.0	942.5	164.1	389.1	183.2	205.9	312.0	106.9	205.2	587.9	178.9	409.1	204.3	82.0	122.4		
15. Education	1,177.3	535.1	642.3	136.4	262.5	112.4	150.2	227.8	94.1	133.8	385.2	124.8	260.4	165.4	67.4	98.0		
16. Human health and social work activities	653.9	300.9	353.0	79.3	152.4	64.1	88.3	141.7	54.7	87.0	186.2	66.3	119.8	94.3	36.5	57.8		
17. Arts, entertainment and recreation	224.0	93.9	130.0	23.4	61.8	28.6	33.2	40.6	15.7	24.8	65.4	11.2	54.2	32.9	15.0	17.8		
18. Other service activities	635.5	365.8	269.7	104.3	191.9	109.4	82.5	107.8	47.6	60.1	124.4	51.3	73.1	107.1	53.1	54.0		
19. Activities of households as employers ; undifferentiated goods and services producing activities of households for own use	246.9	148.5	98.4	78.7	64.5	28.3	36.2	40.0	18.7	21.3	48.8	14.9	33.9	14.8	7.9	6.9		
20. Activities of wxterritorial organizations and bodies	6.1	5.3	0.8	4.6	-	-	-	1.0	0.7	0.3	-	-	-	0.5	0.0	0.5		
21. Unknown	37.9	35.5	2.4	20.6	16.6	14.2	2.4	-	-	-	0.5	0.5	-	0.1	0.1	-		



**TABLE G NUMBER AND PERCENTAGE OF EMPLOYED PERSONS BY INDUSTRY, REGION AND AREA (Contd.)**

INDUSTRY	Whole Kingdom			Bangkok			Central Region			Northern Region			Northeastern Region			Southern Region		
	Total	M.A.	Non-M.A.	Total	M.A.	Non-M.A.	Total	M.A.	Non-M.A.	Total	M.A.	Non-M.A.	Total	M.A.	Non-M.A.	Total	M.A.	Non-M.A.
	Percentage																	
<b>Total</b>	100.0	100.0	100.0	100.0	100.0	100.0	100.0	100.0	100.0	100.0	100.0	100.0	100.0	100.0	100.0	100.0	100.0	100.0
<b>Agricultural</b>	42.1	15.6	55.4	0.5	24.6	8.7	33.8	51.3	28.2	59.1	59.2	37.4	64.4	48.3	18.1	59.1	59.1	59.1
1. Agriculture, forestry and fishing	42.1	15.6	55.4	0.5	24.6	8.7	33.8	51.3	28.2	59.1	59.2	37.4	64.4	48.3	18.1	59.1	59.1	59.1
<b>Non-Agricultural</b>	57.9	84.4	44.6	99.6	75.4	91.3	66.2	48.7	71.8	40.9	40.8	62.6	35.6	51.8	82.0	40.9	40.9	40.9
1. Mining and quarrying	0.2	0.2	0.2	0.1	0.2	0.2	0.2	0.2	0.1	0.3	0.0	0.0	0.0	0.3	0.5	0.3	0.3	0.3
2. Manufacturing	13.4	17.9	11.1	20.0	26.1	29.1	24.4	8.8	12.4	7.7	7.6	8.8	7.3	6.4	8.5	5.6	5.6	5.6
3. Electricity, gas, steam and air conditioning supply	0.2	0.4	0.2	0.4	0.3	0.5	0.2	0.3	0.5	0.2	0.1	0.2	0.1	0.2	0.4	0.2	0.2	0.2
4. Water supply; sewerage, waste management and remediation activities	0.1	0.2	0.1	0.2	0.3	0.2	0.3	0.1	0.3	0.1	0.1	0.2	0.1	0.1	0.1	0.0	0.1	0.0
5. Construction	5.9	5.6	6.1	5.6	5.6	5.1	5.9	6.9	7.2	6.8	5.7	5.4	5.8	5.9	5.7	6.0	5.7	6.0
6. Wholesale and retail trade; repair of motor vehicles and motorcycles	14.7	21.5	11.2	23.1	16.2	20.2	13.9	13.1	20.2	10.7	11.4	19.2	9.5	16.1	26.4	12.5	16.1	12.5
7. Transportation and storage	2.4	4.4	1.5	8.3	3.4	4.2	2.9	1.1	1.6	0.9	1.1	1.5	1.0	1.7	3.1	1.2	1.7	1.2
8. Accommodation and food service activities	5.9	10.3	3.6	11.9	7.3	10.2	5.6	4.5	7.9	3.3	3.3	7.4	2.3	7.3	14.1	4.9	7.3	4.9
9. Information and communication	0.5	1.2	0.2	2.4	0.6	1.0	0.4	0.3	0.6	0.2	0.2	0.3	0.1	0.3	0.6	0.2	0.3	0.2
10. Financial and insurance activities	1.0	2.1	0.4	3.8	1.0	1.6	0.7	0.7	1.2	0.5	0.4	1.0	0.3	0.6	1.7	0.2	0.6	0.2
11. Real estate activities	0.3	0.8	0.1	1.5	0.5	0.8	0.3	0.2	0.3	0.1	0.1	0.2	0.0	0.2	0.5	0.1	0.2	0.1
12. Professional, scientific and technical activities	0.6	1.4	0.2	2.9	0.6	1.0	0.4	0.3	0.7	0.2	0.2	0.4	0.1	0.4	0.8	0.2	0.4	0.2
13. Administrative and support service activities	1.0	1.9	0.5	3.5	1.3	1.8	1.0	0.5	0.8	0.4	0.3	0.4	0.2	0.9	1.5	0.7	0.9	0.7
14. Public administration and defence; compulsory social security	4.2	5.4	3.6	4.2	4.1	5.2	3.4	4.2	5.7	3.7	4.4	7.0	3.8	3.7	5.7	3.0	3.7	3.0
15. Education	3.0	4.0	2.4	3.5	2.8	3.2	2.5	3.1	5.0	2.4	2.9	4.9	2.4	3.0	4.7	2.4	3.0	2.4
16. Human health and social work activities	1.7	2.3	1.3	2.1	1.6	1.8	1.5	1.9	2.9	1.6	1.4	2.6	1.1	1.7	2.5	1.4	1.7	1.4
17. Arts, entertainment and recreation	0.6	0.7	0.5	0.6	0.7	0.8	0.6	0.6	0.8	0.5	0.5	0.4	0.5	0.6	1.0	0.4	0.6	0.4
18. Other service activities	1.6	2.8	1.0	2.7	2.0	3.1	1.4	1.5	2.6	1.1	0.9	2.0	0.7	2.0	3.7	1.3	2.0	1.3
19. Activities of households as employers; undifferentiated goods and services producing activities of households for own use	0.6	1.1	0.4	2.0	0.7	0.8	0.6	0.5	1.0	0.4	0.4	0.6	0.3	0.3	0.5	0.2	0.3	0.2
20. Activities of extraterritorial organizations and bodies	0.0	0.0	0.0	0.1	-	-	-	0.0	0.0	0.0	-	-	-	0.0	0.0	0.0	0.0	0.0
21. Unknown	0.1	0.3	0.0	0.5	0.2	0.4	0.0	-	-	-	0.0	0.0	-	0.0	0.0	-	0.0	0.0

**TABLE H NUMBER AND PERCENTAGE OF EMPLOYED PERSONS BY OCCUPATION, REGION AND AREA**

OCCUPATION	Whole Kingdom		Bangkok		Central Region		Northern Region		Northeastern Region		Southern Region					
	Total	M.A.	Non-M.A.	Total	M.A.	Non-M.A.	Total	M.A.	Non-M.A.	Total	M.A.	Non-M.A.				
<b>Total</b>	<b>39,578.3</b>	<b>13,245.5</b>	<b>26,332.8</b>	<b>3,871.6</b>	<b>9,562.8</b>	<b>3,507.1</b>	<b>6,055.7</b>	<b>7,382.9</b>	<b>1,870.0</b>	<b>5,512.9</b>	<b>13,278.4</b>	<b>2,546.5</b>	<b>10,731.9</b>	<b>5,482.8</b>	<b>1,450.4</b>	<b>4,032.3</b>
1. Legislator, senior officials and manage	1,176.3	618.6	557.7	293.9	323.7	153.6	170.1	131.1	415	89.6	324.2	80.5	243.7	103.5	49.2	54.3
2. Professionals	1,824.4	1,029.1	795.3	400.1	478.6	231.3	247.3	292.6	129.6	163.0	440.8	176.5	264.3	212.3	91.6	120.7
3. Technicians and associate professionals	1,330.4	802.7	527.7	375.7	457.7	205.3	252.4	164.2	70.1	94.1	188.7	75.0	113.7	144.2	76.6	67.6
4. Clerks	1,394.9	791.3	603.6	318.5	457.3	230.8	226.5	212.8	84.9	127.9	265.5	88.7	176.8	140.8	68.4	72.4
5. Service workers and shop and market sales workers	7,067.5	3,661.8	3,405.6	1,123.0	1,980.3	963.2	1,017.1	1,152.4	469.8	682.6	1,694.2	604.8	1,089.4	1,117.6	501.1	616.6
6. Skilled agricultural and fishery workers	15,587.6	1,912.6	13,674.9	26.0	1,972.3	260.8	1,711.5	3,453.8	468.7	2,985.1	7,589.0	910.0	6,679.0	2,546.4	247.0	2,299.4
7. Craftsmen and related trades workers	4,155.5	1,626.1	2,529.5	446.3	1,182.0	458.3	723.7	838.6	275.2	563.4	1,137.7	249.9	887.8	551.0	196.4	354.5
8. Plant and machine operators and assemblers	3,092.3	1,468.0	1,624.2	532.4	1,477.2	614.1	863.1	299.4	105.6	193.8	592.1	139.9	452.2	191.2	76.0	115.2
9. Elementary occupations	3,918.3	1,306.0	2,612.3	341.9	1,217.0	374.8	842.2	838.0	224.6	613.4	1,045.7	220.7	825.0	475.7	144.1	331.7
10. Workers not classifiable by occupation	31.2	29.3	2.0	13.8	16.8	14.9	2.0	-	-	-	0.5	0.5	-	0.1	0.1	-
<b>Total</b>	<b>100.0</b>	<b>100.0</b>	<b>100.0</b>	<b>100.0</b>	<b>100.0</b>	<b>100.0</b>	<b>100.0</b>	<b>100.0</b>	<b>100.0</b>	<b>100.0</b>	<b>100.0</b>	<b>100.0</b>	<b>100.0</b>	<b>100.0</b>	<b>100.0</b>	<b>100.0</b>
1. Legislator, senior officials and manage	3.0	4.7	2.1	7.6	3.4	4.4	2.8	1.8	2.2	1.6	2.4	3.2	2.3	1.9	3.4	1.4
2. Professionals	4.6	7.8	3.0	10.3	5.0	6.6	4.1	4.0	6.9	3.0	3.3	6.9	2.5	3.9	6.3	3.0
3. Technicians and associate professionals	3.4	6.1	2.0	9.7	4.8	5.9	4.2	2.2	3.8	1.7	1.4	3.0	1.1	2.6	5.3	1.7
4. Clerks	3.5	6.0	2.3	8.2	4.8	6.6	3.7	2.9	4.5	2.3	2.0	3.5	1.7	2.6	4.7	1.8
5. Service workers and shop and market sales workers	17.9	27.7	12.9	29.0	20.7	27.5	16.8	15.6	25.1	12.4	12.8	23.8	10.2	20.4	34.5	15.3
6. Skilled agricultural and fishery workers	39.4	14.4	51.9	0.7	20.6	7.4	28.3	46.8	25.1	54.2	57.2	35.7	62.2	46.4	17.0	57.0
7. Craftsmen and related trades workers	10.5	12.3	9.6	11.5	12.4	13.1	12.0	11.4	14.7	10.2	8.6	9.8	8.3	10.1	13.5	8.8
8. Plant and machine operators and assemblers	7.8	11.1	6.2	13.8	15.5	17.5	14.3	4.1	5.7	3.5	4.5	5.5	4.2	3.5	5.2	2.9
9. Elementary occupations	9.9	9.9	9.9	8.8	12.7	10.7	13.9	11.4	12.0	11.1	7.9	8.7	7.7	8.7	9.9	8.2
10. Workers not classifiable by occupation	0.1	0.2	0.0	0.4	0.2	0.4	0.0	-	-	-	0.0	0.0	-	0.0	0.0	-

TABLE I NUMBER AND PERCENTAGE OF EMPLOYED PERSON BY LEVEL OF EDUCATIONAL ATTAINMENT, REGION AND AREA

LEVEL OF EDUCATIONAL ATTAINMENT	Whole Kingdom		Bangkok		Central Region		Northern Region		Northeastern Region		Southern Region					
	Total	M.A.	Non-M.A.	Total	M.A.	Non-M.A.	Total	M.A.	Non-M.A.	Total	M.A.	Non-M.A.				
<b>Total</b>	<b>39,578.3</b>	<b>13,245.5</b>	<b>26,332.8</b>	<b>3,871.6</b>	<b>9,562.8</b>	<b>3,507.1</b>	<b>6,055.7</b>	<b>7,382.9</b>	<b>1,870.0</b>	<b>5,512.9</b>	<b>13,278.4</b>	<b>2,546.5</b>	<b>10,731.9</b>	<b>5,482.8</b>	<b>1,450.4</b>	<b>4,032.3</b>
None	1,301.1	336.9	964.2	68.7	327.5	112.4	215.2	565.2	81.4	483.8	147.5	28.5	119.0	192.2	46.0	146.2
Less than Elementary	10,182.8	2,454.0	7,728.8	472.0	2,149.1	600.9	1,548.2	2,319.9	524.9	1,795.0	3,975.3	599.5	3,375.9	1,266.6	256.9	1,009.7
Elementary	9,044.9	2,300.3	6,744.6	585.8	1,872.0	589.4	1,282.6	1,449.5	300.5	1,149.0	3,780.8	583.9	3,196.9	1,356.8	240.7	1,116.1
Lower Secondary	6,558.4	2,119.2	4,439.2	602.6	1,716.7	626.3	1,090.4	1,122.9	253.0	869.9	2,186.4	390.1	1,796.4	929.8	247.2	682.6
Upper Secondary Level	5,717.6	2,191.9	3,525.7	606.6	1,545.0	646.0	899.0	931.2	280.4	650.8	1,811.0	411.2	1,399.8	823.8	247.7	576.1
General/Academic	4,410.6	1,580.5	2,830.1	407.3	1,097.5	453.1	644.4	730.5	207.4	523.2	1,533.8	334.5	1,199.4	641.4	178.2	463.2
Vocational	1,292.7	606.8	685.8	199.2	444.7	191.4	253.3	197.5	72.0	125.5	271.6	74.9	196.7	179.6	69.3	110.3
Teacher Training	14.3	4.6	9.8	-	2.8	1.5	1.3	3.2	1.1	2.1	5.6	1.8	3.8	2.8	0.2	2.6
Higher Level	6,606.1	3,737.5	2,868.6	1,511.1	1,877.7	888.4	989.3	979.0	419.1	559.9	1,368.0	530.8	837.1	870.4	388.2	482.3
Academic	3,821.4	2,445.9	1,375.5	1,162.4	1,062.8	535.1	527.7	500.9	244.2	256.7	637.6	275.9	361.7	457.8	228.4	229.3
Higher Technical Education	2,107.0	992.1	1,114.9	280.4	667.8	290.7	377.1	360.5	128.7	231.8	495.4	177.9	317.5	302.9	114.4	188.5
Teacher Training	6,77.8	2,99.5	3,78.3	68.3	1,47.1	62.6	84.5	1,17.7	46.3	71.4	235.0	77.0	158.0	109.8	45.3	64.5
Others <sup>1/</sup>	26.6	13.5	13.1	-	5.1	3.6	1.5	13.4	9.3	4.1	-	-	-	8.1	0.5	7.6
Unknown	1,408.8	92.3	48.6	24.8	69.8	40.2	29.6	1.8	1.4	0.5	9.4	2.6	6.8	35.0	23.3	11.7
<b>Total</b>	<b>100.0</b>	<b>100.0</b>	<b>100.0</b>	<b>100.0</b>	<b>100.0</b>	<b>100.0</b>	<b>100.0</b>	<b>100.0</b>	<b>100.0</b>	<b>100.0</b>	<b>100.0</b>	<b>100.0</b>	<b>100.0</b>	<b>100.0</b>	<b>100.0</b>	<b>100.0</b>
None	3.3	2.5	3.7	1.8	3.4	3.2	3.6	7.7	4.4	8.8	1.1	1.1	1.1	3.5	3.2	3.6
Less than Elementary	25.7	18.5	29.4	12.2	22.5	17.1	25.6	31.4	28.1	32.6	29.9	23.5	31.5	23.1	17.7	25.0
Elementary	22.9	17.4	25.6	15.1	19.6	16.8	21.2	19.6	16.1	20.8	28.5	22.9	29.8	24.8	16.6	27.7
Lower Secondary	16.6	16.0	16.9	15.6	18.0	17.9	18.0	15.2	13.5	15.8	16.5	15.3	16.7	17.0	17.0	16.9
Upper Secondary Level	14.5	16.6	13.4	15.7	16.2	18.4	14.9	12.6	15.0	11.8	13.6	16.2	13.0	15.0	17.1	14.3
General/Academic	11.1	11.9	10.8	10.5	11.5	12.9	10.6	9.9	11.1	9.5	11.6	13.1	11.2	11.7	12.3	11.5
Vocational	3.3	4.6	2.6	5.2	4.7	5.5	4.2	2.7	3.9	2.3	2.1	2.9	1.8	3.3	4.8	2.7
Teacher Training	0.0	0.0	0.0	-	0.0	0.0	0.0	0.0	0.1	0.0	0.0	0.1	0.0	0.1	0.0	0.1
Higher Level	16.7	28.2	10.9	39.0	19.6	25.3	16.3	13.3	22.4	10.2	10.3	20.9	7.8	15.9	26.8	12.0
Academic	9.7	18.5	5.2	30.0	11.1	15.3	8.7	6.8	13.1	4.7	4.8	10.8	3.4	8.4	15.8	5.7
Higher Technical Education	5.3	7.5	4.2	7.2	7.0	8.3	6.2	4.9	6.9	4.2	3.7	7.0	3.0	5.5	7.9	4.7
Teacher Training	1.7	2.3	1.4	1.8	1.5	1.8	1.4	1.6	2.5	1.3	1.8	3.0	1.5	2.0	3.1	1.6
Others <sup>1/</sup>	0.1	0.1	0.1	-	0.1	0.1	0.0	0.2	0.5	0.1	-	-	-	0.2	0.0	0.2
Unknown	0.4	0.7	0.2	0.6	0.7	1.2	0.5	0.0	0.1	0.0	0.1	0.1	0.1	0.6	1.6	0.3

<sup>1/</sup> Including short course vocational

workers constituted the bulk of the employed labor force (39.4%). The occupation group with the next largest number of workers was service workers and shop and market sales workers which accounted for 17.9%, craft and related trades workers, about 10.5% elementary occupations workers 9.9% and the rest were the other occupations.

The pattern of occupation in municipal area was quite different from that of non-municipal area and the whole kingdom. In municipal area, about 27.7% of the total employed were service workers and shop and market sales workers, 14.4% were skilled agricultural and fishery workers, 12.3% were craft and related trades workers and 11.1% were plant and machine operators and assemblers workers. The occupational patterns in non-municipal area were similar to the whole kingdom, which the largest number of workers were skilled agricultural and fishery workers 51.9%, followed by service workers and shop and market sales workers 12.9% and elementary occupations workers 9.9%.

In almost region, the occupational patterns were not very different. That was the principal occupation was agricultural occupation, especially in the Northeast, comprised 57.2%, the next was the North 46.8% and the South 46.4%. But in Bangkok and the Central service workers and shop and market sales workers constituted about 29.0% and 20.7% of the total employed. For Bangkok around 13.8% were crafts and

related trade workers, plant and machine operators were 11.5%, professionals were 10.3%, technicians and associate professionals were 9.7%, elementary occupation workers were 8.8% and clerks were 8.2% and the rest were the other occupations.

**3.4 Education** : The distribution of employed persons by level of educational attainment (Table I) illustrated that vast majority of employed people were with rather low level of education, (51.9% ; only some elementary level or no education , while those of 31.1% were with secondary level, 16.7% with higher level and the rest were others.

Employed people resided in municipal areas completed higher than elementary level (secondary and higher level) with higher rate than those lived in non-municipal areas (60.8% and 41.2% respectively). In municipal area, 38.4% of employed persons held some elementary level or no education , 32.6% secondary level and 28.2% with higher level, whereas the corresponding educational level for employed persons in non-municipal area were 58.7%, 30.3% and 10.9% respectively.

The majority of employed persons in every region were with some elementary level or no education, especially in the Northeast (about 59.5%), followed by the North (58.7%), the South (51.4%) and the Central (45.5%). It was observed that there were relatively high number of employed people with secondary and higher levels in the Central and the Southern regions (34.2% and 32.0%) (19.6% and 15.9% respectively)

In Bangkok, most of employed person completed higher than elementary education (70.3%), especially there was the highest rate of those with higher level of education (39.0%).

#### 4. Unemployment

The unemployment rate is the ratio of the number of unemployed persons to

the labor force expressed as a percentage. It depends, therefore, on the definition of unemployment as well as of the labor force adopted in the survey. Beginning from the survey in August 1982, unemployment has been measured, for a better understanding of the situation, in terms of persons available for works, including not only those actively looking for work but also those not looking for but available for work. As well, the classification of the labor force status or activity has been revised to include, the current labor force, the seasonally inactive labor force, to constitute what is described as the total labor force. Different unemployment rates can be computed for purpose of comparative analysis, using different measures of unemployment and labor force as given in Table J.

TABLE J DIFFERENT RATES OF UNEMPLOYMENT, QUARTER 3 : JULY - SEPTEMBER 2012

	(Percentage)	
Labor force	Actively looking for work	Total available for work
Current labor force	0.1	0.6
Total labor force	0.1	0.6

In general, during the agricultural season, the unemployment rate calculated from the total labor force is very close to that obtained from the current labor force

but in the slack season the rates are quite different.

At this quarter of the survey, the rate of total unemployment or percentage

of the total labor force who did not work but were available for work (total available for work) was about 0.6% while the open unemployment which measured from those who were actively looking for work was 0.1%. Generally, any measurement of unemployment shows that the number of unemployed persons was among the off-season of agriculture are more than the numbers among agricultural season of the same year.

Table K reveals that the rate of unemployment was rather high among the

young population aged 15-29 years or those who just entered in the labor force. Of these the population aged 15-24 years (include males and females) had very high rates of unemployment, especially the population aged 15-19 years had the highest rates (3.2%). This reflects an increasingly widespread problem of unemployment among the young population with middle and high level of educational attainment since the young with secondary level, higher level or equivalent educational levels begin to enter the labor market at around this age-group.

**FIGURE 5 UNEMPLOYMENT RATES BY AGE GROUP (YEARS)**

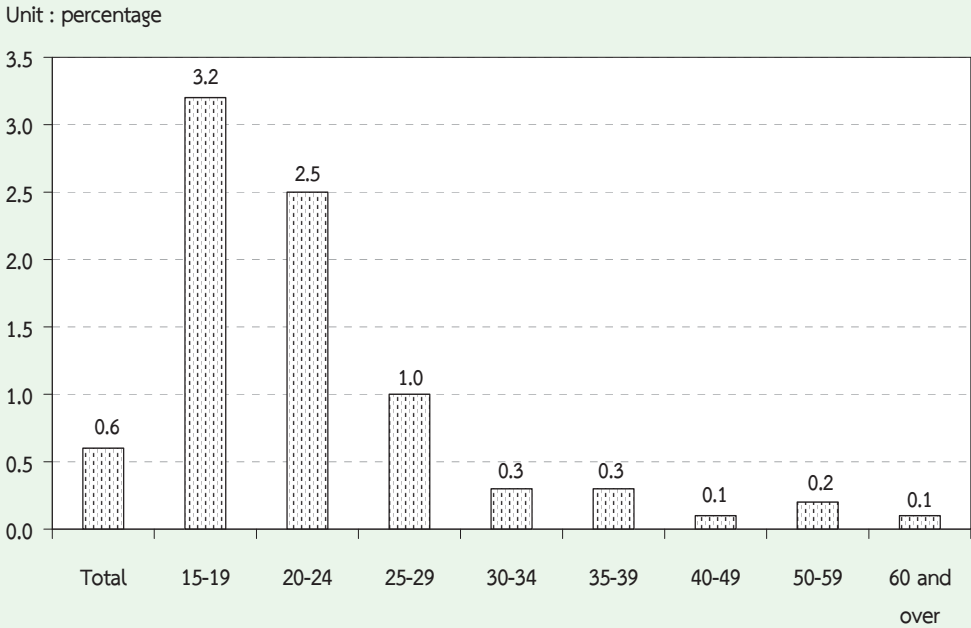

**TABLE K UNEMPLOYMENT RATES BY AGE GROUP, SEX, REGION AND AREA**

Sex and age group (years)	(Percentage)															
	Whole kingdom			Bangkok	Central region			Northern region			Northeastern region			Southern region		
	Total	M.A.	Non-M.A.		Total	M.A.	Non-M.A.	Total	M.A.	Non-M.A.	Total	M.A.	Non-M.A.	Total	M.A.	Non-M.A.
<b>Total</b>	<b>0.6</b>	<b>0.7</b>	<b>0.5</b>	<b>0.7</b>	<b>0.6</b>	<b>0.8</b>	<b>0.6</b>	<b>0.6</b>	<b>0.6</b>	<b>0.5</b>	<b>0.5</b>	<b>0.6</b>	<b>0.4</b>	<b>0.7</b>	<b>0.8</b>	<b>0.7</b>
15-19	3.2	4.4	2.8	7.6	3.4	4.3	2.9	2.1	4.2	1.6	2.5	3.7	2.2	4.4	2.0	5.0
20-24	2.5	3.9	2.0	5.7	2.8	3.4	2.5	2.9	3.1	2.9	1.7	2.6	1.5	2.5	5.4	1.6
25-29	1.0	1.4	0.8	1.6	1.0	1.4	0.8	0.7	1.3	0.5	0.9	1.3	0.8	1.1	1.1	1.1
30-34	0.3	0.3	0.3	0.4	0.3	0.3	0.2	0.2	0.4	0.2	0.4	0.1	0.4	0.2	0.3	0.1
35-39	0.3	0.2	0.3	0.3	0.3	0.4	0.3	0.4	0.1	0.5	0.1	0.1	0.2	0.3	0.1	0.4
40-49	0.1	0.1	0.1	0.0	0.2	0.3	0.2	0.1	0.1	0.1	0.0	0.0	0.0	0.2	0.2	0.2
50-59	0.2	0.1	0.2	0.1	0.2	0.3	0.2	0.2	0.1	0.3	0.2	0.1	0.2	0.1	0.1	0.1
60 and over	0.1	0.1	0.0	0.3	0.1	0.2	-	0.1	0.0	0.1	0.0	0.0	-	-	-	-
<b>Male</b>	<b>0.6</b>	<b>0.7</b>	<b>0.6</b>	<b>0.5</b>	<b>0.7</b>	<b>0.9</b>	<b>0.6</b>	<b>0.7</b>	<b>0.6</b>	<b>0.7</b>	<b>0.5</b>	<b>0.6</b>	<b>0.4</b>	<b>0.8</b>	<b>1.1</b>	<b>0.7</b>
15-19	3.0	4.0	2.7	8.0	3.1	3.5	3.0	2.2	4.2	1.8	1.5	2.9	1.2	5.4	2.5	6.2
20-24	2.2	3.3	1.8	3.6	2.8	3.5	2.5	3.1	2.4	3.3	1.1	2.1	0.8	2.3	5.9	1.3
25-29	1.1	1.6	0.8	1.6	1.0	1.7	0.7	0.9	1.5	0.7	1.1	1.4	1.1	1.0	1.6	0.8
30-34	0.4	0.4	0.5	0.5	0.4	0.3	0.4	0.4	0.6	0.3	0.7	0.1	0.8	0.1	0.1	0.1
35-39	0.3	0.1	0.4	-	0.3	0.3	0.4	0.6	0.3	0.7	0.3	0.1	0.3	0.3	0.1	0.4
40-49	0.1	0.2	0.1	0.1	0.3	0.4	0.2	0.1	0.1	0.1	0.0	0.1	-	0.3	0.2	0.3
50-59	0.2	0.1	0.3	-	0.3	0.4	0.3	0.2	-	0.3	0.3	0.2	0.3	0.2	0.3	0.1
60 and over	0.1	0.2	0.0	0.5	0.1	0.4	-	0.1	0.0	0.2	0.0	0.1	-	-	-	-
<b>Female</b>	<b>0.5</b>	<b>0.7</b>	<b>0.5</b>	<b>0.8</b>	<b>0.6</b>	<b>0.7</b>	<b>0.5</b>	<b>0.4</b>	<b>0.6</b>	<b>0.4</b>	<b>0.5</b>	<b>0.5</b>	<b>0.4</b>	<b>0.6</b>	<b>0.6</b>	<b>0.6</b>
15-19	3.5	5.1	3.0	7.1	3.7	5.6	2.8	1.9	4.2	1.4	4.4	5.5	4.2	2.3	1.0	2.6
20-24	3.0	4.5	2.4	7.8	2.8	3.2	2.5	2.7	4.2	2.2	2.7	3.4	2.6	2.7	4.7	2.1
25-29	0.9	1.1	0.8	1.6	1.0	1.1	1.0	0.5	1.1	0.3	0.6	1.1	0.5	1.3	0.5	1.7
30-34	0.1	0.3	0.0	0.4	0.1	0.2	0.1	0.1	0.2	-	0.0	0.1	-	0.2	0.6	0.1
35-39	0.2	0.3	0.2	0.5	0.3	0.5	0.2	0.2	-	0.3	-	-	-	0.2	-	0.3
40-49	0.1	0.1	0.1	-	0.2	0.2	0.2	0.1	0.2	0.1	0.0	0.0	0.1	0.0	0.1	-
50-59	0.1	0.2	0.1	0.2	0.1	0.2	0.1	0.2	0.3	0.2	0.1	0.0	0.1	-	-	-
60 and over	0.0	0.0	-	-	-	-	-	0.0	0.0	-	-	-	-	-	-	-



Considered unemployment rate by sex, it was found that, unemployment rate of male (0.6%), rate of female (0.5%). The unemployment rate in municipal was areas (0.7%) and non-municipal areas (0.5%). Similar pattern appeared in most regions, there was highest , rates of unemployment in the South and Bangkok with 0.7%, the Central and the North with 0.6% and Northeast 0.5%.

Considering on levels of educational attainment of the unemployed person (Table L), it was found that the unemployment rates of persons attained

higher level, upper secondary level and lower secondary level were rather high.

FIGURE 6 UNEMPLOYMENT RATES BY LEVEL OF EDUCATIONAL ATTAINMENT

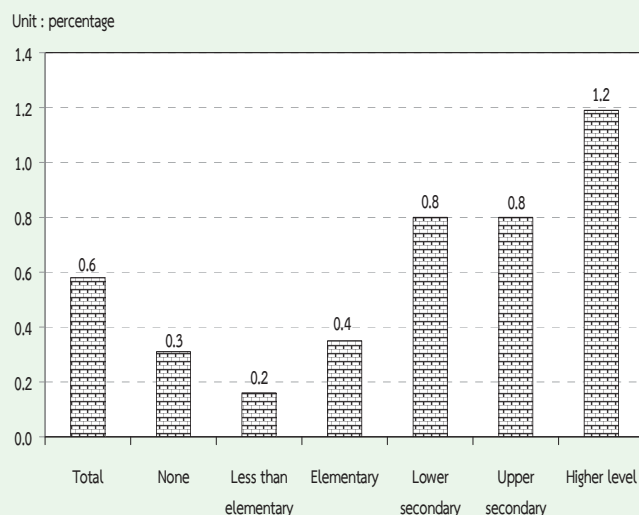

TABLE L UNEMPLOYMENT RATES BY LEVEL OF EDUCATIONAL ATTAINMENT, SEX AND AREA

(Percentage)

Area and sex	Level of educational attainment											
	Total	None	Less than elementary	Elementary	Lower secondary	Upper secondary level			Higher level		Others <sup>1/</sup>	
						General/academic	Vocational	Teacher training	Academic	Higher technical education	Teacher training	and unknown
<b>Total</b>	<b>0.6</b>	<b>0.3</b>	<b>0.2</b>	<b>0.4</b>	<b>0.8</b>	<b>0.7</b>	<b>1.1</b>	<b>-</b>	<b>1.3</b>	<b>1.1</b>	<b>0.7</b>	<b>0.6</b>
Male	0.6	0.3	0.2	0.5	0.9	0.7	1.1	-	1.1	1.2	0.6	0.4
Female	0.5	0.3	0.1	0.2	0.6	0.8	1.1	-	1.5	1.1	0.8	0.8
<b>M.A.</b>	<b>0.7</b>	<b>0.3</b>	<b>0.2</b>	<b>0.4</b>	<b>1.0</b>	<b>0.6</b>	<b>0.7</b>	<b>-</b>	<b>1.0</b>	<b>1.3</b>	<b>0.6</b>	<b>1.0</b>
Male	0.7	0.1	0.3	0.6	0.9	0.6	0.6	-	0.8	1.6	0.7	0.6
Female	0.7	0.3	0.2	0.2	1.0	0.7	0.9	-	1.2	1.0	0.5	1.8
<b>Non-M.A.</b>	<b>0.5</b>	<b>0.3</b>	<b>0.1</b>	<b>0.3</b>	<b>0.7</b>	<b>0.8</b>	<b>1.4</b>	<b>-</b>	<b>1.9</b>	<b>1.0</b>	<b>0.8</b>	<b>-</b>
Male	0.6	0.4	0.2	0.5	0.9	0.7	1.5	-	1.6	0.8	0.6	-
Female	0.5	0.3	0.1	0.2	0.4	0.9	1.4	-	2.1	1.2	1.0	-

<sup>1/</sup> Including short course vocational

## 5. Characteristics of the unemployed labor force

Table M illustrates that the unemployed persons were largely males, (58.2%) whereas the corresponding percentage for females was 41.8%. The percentage of unemployed male were

about 53.5% and 61.3% of the total unemployed in municipal area and non-municipal area respectively which was higher than the female (46.5% and 38.7% respectively.)

**TABLE M NUMBER AND PERCENTAGE OF UNEMPLOYED PERSONS BY LEVEL OF EDUCATIONAL ATTAINMENT, SEX AND AREA**

Area and sex	Level of educational attainment											
	Total	None	Less than elementary	Elementary	Lower secondary	Upper secondary level			Higher level		Others <sup>1/</sup> and unknown	
						General/academic	Vocational	Teacher training	Academic	Higher technical education		Teacher training
Number ('000)												
Total	230.8	4.1	16.1	31.5	52.9	31.5	14.1	-	51.3	24.1	4.8	0.4
Male	134.3	1.9	11.4	25.3	36.6	16.6	8.3	-	18.5	13.9	1.5	0.3
Female	96.5	2.1	4.7	6.2	16.3	14.9	5.8	-	32.7	10.3	3.4	0.1
<b>Municipal areas</b>	<b>91.7</b>	<b>0.8</b>	<b>5.9</b>	<b>9.5</b>	<b>20.6</b>	<b>10.0</b>	<b>4.3</b>	<b>-</b>	<b>25.3</b>	<b>13.1</b>	<b>1.7</b>	<b>0.4</b>
Male	49.1	0.2	3.0	7.5	12.0	5.6	2.1	-	9.0	8.5	0.7	0.3
Female	42.6	0.6	2.9	2.0	8.6	4.4	2.1	-	16.3	4.5	1.0	0.1
<b>Non-municipal areas</b>	<b>139.1</b>	<b>3.2</b>	<b>10.2</b>	<b>22.0</b>	<b>32.3</b>	<b>21.5</b>	<b>9.8</b>	<b>-</b>	<b>26.0</b>	<b>11.1</b>	<b>3.2</b>	<b>-</b>
Male	85.2	1.7	8.3	17.8	24.6	11.0	6.1	-	9.5	5.3	0.8	-
Female	54.0	1.5	1.8	4.2	7.7	10.5	3.7	-	16.4	5.8	2.4	-
Percentage												
Total	100.0	1.8	7.0	13.6	22.9	13.7	6.1	-	22.2	10.5	2.1	0.1
Male	100.0	1.4	8.5	18.9	27.3	12.4	6.2	-	13.8	10.3	1.1	0.2
Female	100.0	2.2	4.9	6.4	16.9	15.5	6.0	-	33.9	10.7	3.5	0.1
<b>Municipal areas</b>	<b>100.0</b>	<b>0.9</b>	<b>6.5</b>	<b>10.4</b>	<b>22.5</b>	<b>10.9</b>	<b>4.7</b>	<b>-</b>	<b>27.6</b>	<b>14.3</b>	<b>1.8</b>	<b>0.5</b>
Male	100.0	0.4	6.2	15.4	24.5	11.4	4.4	-	18.4	17.4	1.5	0.7
Female	100.0	1.5	6.8	4.6	20.2	10.4	5.0	-	38.3	10.7	2.3	0.2
<b>Non-municipal areas</b>	<b>100.0</b>	<b>2.3</b>	<b>7.3</b>	<b>15.8</b>	<b>23.2</b>	<b>15.5</b>	<b>7.0</b>	<b>-</b>	<b>18.7</b>	<b>8.0</b>	<b>2.3</b>	<b>-</b>
Male	100.0	2.0	9.8	20.9	28.8	13.0	7.2	-	11.2	6.2	0.9	-
Female	100.0	2.8	3.4	7.8	14.3	19.4	6.8	-	30.4	10.7	4.4	-

<sup>1/</sup> Including short course vocational

The majority of the unemployed persons (60.3%) were in non-municipal area because these areas constituted a larger part of the total labor force. About 63.4% of the total unemployed males were in non-

municipal area while it was 56.0% of females. However, the percentage of unemployed males and females were lower in busy season than the slack season.

The unemployed persons with low level of education, i.e. some elementary education and no education was about 22.4% of the total unemployed, those with the higher level, i.e. secondary and higher secondary were about 34.8% and 42.7% respectively. Non-municipal area accounted higher than municipal area for elementary and no education (25.4% compared with 17.8%). While municipal area accounted higher proportion than non-municipal area for higher level (43.7% compared with 29.0%).

## 6. Hours worked

Data on number of hours worked and additional hours available for work obtained from all employed persons. In the case of persons who had job but did not work at all during the survey week, the

question on hours worked was interpreted as the zero hour per week. The data on hours worked included hours worked on all occupations ; principal as well as others.

The data summarized in Table N showed that about 33.8% of the employed persons worked 50 hours or more per week. About 50.4% of employed persons worked 35-49 hours per week. On the other hand, about 84.2% of employed person worked 35 hours or more per week and they might be classified as fully employed. About 15.5%, worked less than 35 hours per week ; may be treated as under-employed. Employed persons, with regular job but did not work during the survey week (0 hour) , accounted only 0.3%.

**TABLE N NUMBER AND PERCENTAGE OF EMPLOYED PERSONS BY HOURS WORKED PER WEEK**

Hours worked per week	Employed persons		Persons available for additional work	
	Number (in thousands)	Percentage	Number (in thousands)	Percentage (as compared to employed)
<b>Total</b>	<b>39,578.3</b>	<b>100.0</b>	<b>464.0</b>	<b>1.2</b>
0 hour	134.2	0.3	19.7	14.7
1 - 9 hours	168.7	0.4	22.7	13.5
10 - 19 hours	1,042.0	2.6	74.0	7.1
20 - 29 hours	3,120.5	7.9	116.4	3.7
30 - 34 hours	1,799.1	4.6	71.3	4.0
35 - 39 hours	4,156.0	10.5	58.3	1.4
40 - 49 hours	15,770.6	39.9	71.5	0.5
50 hours and over	13,387.3	33.8	30.1	0.2

The percentage of employed persons who were available for additional work, which is also an indicator for under-employment, accounted for about 1.2%. Of the employed persons who worked less than 35 hours per week, 4.6% desired and were available for additional work. The details of hours worked by occupation, industry and work status are presented in the statistical tables ( Appendix B : Statistical tables 8-10 ).

**7. Wages and salaries**

Data on wages and salaries have been collected in respect of all employees in accordance with the system applicable to each case and converted into the equivalent monthly wages and salaries. The data have been tabulated by industry, sex and area separately for government and private employees (see Appendix B : statistical tables 15 - 16). In this chapter, data on the number of male and female employees by wages level or salaries (not including supplementary earnings) and area are presented in Table O.

On the whole, about 47.4% of 16.4 million employees had monthly wages or salaries of 5,501-10,000, Baht around 20.0 % had 2,501-5,500 Baht, about 28.9% had over 10,000 Baht per month and about 3.5% received less than 2,500 Baht per month.

The majority of employees in municipal area had higher level of wages or salaries than their counterpart in the other area. For instance, only about 12.2% of employees in municipal area received monthly wages or salaries, below 5,501 Baht whereas the corresponding figure in non-municipal area was 32.3%. Around 87.4 % of employees in municipal area earned more than 5,500 Baht compared with 67.4% in non-municipal area. Moreover, about 41.7% of employees in municipal area earned more than 10,000 Baht a month while the percentages in non-municipal area was only 18.8%.

**FIGURE 7 PERCENTAGE OF EMPLOYEES BY WAGE OR SALARY / MONTH**

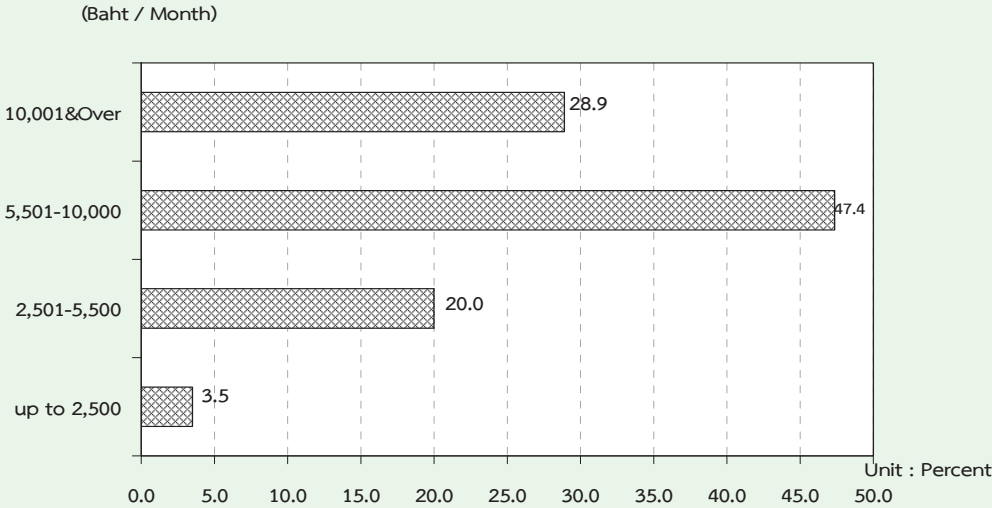

**TABLE O NUMBER AND PERCENTAGE OF EMPLOYEES BY WAGE/SALARY, SEX AND AREA**

Monthly wage/ Salary level (Baht)	Whole kingdom			Municipal areas			Non- municipal areas		
	Total	Government sector	Private sector	Total	Government sector	Private sector	Total	Government sector	Private sector
	Number ('000)								
<b>Total</b>	<b>16,442.9</b>	<b>3,514.8</b>	<b>12,928.2</b>	<b>7,228.2</b>	<b>1,565.3</b>	<b>5,662.9</b>	<b>9,214.7</b>	<b>1,949.4</b>	<b>7,265.3</b>
Up to 2,500	573.6	18.7	554.8	102.1	3.9	98.2	471.5	14.9	456.6
2,501-5,500	3,287.5	363.4	2,924.1	781.8	76.9	704.9	2,505.7	286.5	2,219.2
5,501-10,000	7,785.1	1,162.5	6,622.6	3,305.4	394.4	2,911.0	4,479.8	768.1	3,711.6
10,001 & Over	4,750.1	1,950.4	2,799.8	3,016.2	1,080.5	1,935.8	1,733.9	869.9	864.0
Unknown	46.6	19.7	26.9	22.7	9.7	13.0	23.9	10.0	13.9
<b>Male</b>	<b>9,019.6</b>	<b>1,837.1</b>	<b>7,182.4</b>	<b>3,791.3</b>	<b>817.9</b>	<b>2,973.4</b>	<b>5,228.2</b>	<b>1,019.2</b>	<b>4,209.0</b>
Up to 2,500	271.7	6.1	265.7	45.0	1.4	43.6	226.8	4.7	222.1
2,501-5,500	1,743.2	208.6	1,534.5	385.9	44.0	341.9	1,357.3	164.7	1,192.6
5,501-10,000	4,349.1	607.9	3,741.2	1,729.9	205.0	1,524.8	2,619.2	402.9	2,216.3
10,001 & Over	2,629.7	1,004.2	1,625.6	1,618.6	562.2	1,056.5	1,011.1	442.0	569.1
Unknown	25.9	10.4	15.5	12.0	5.4	6.6	13.9	5.0	8.9
<b>Female</b>	<b>7,423.4</b>	<b>1,677.6</b>	<b>5,745.8</b>	<b>3,436.9</b>	<b>747.4</b>	<b>2,689.5</b>	<b>3,986.5</b>	<b>930.2</b>	<b>3,056.3</b>
Up to 2,500	301.8	12.7	289.2	57.1	2.5	54.6	244.7	10.2	234.5
2,501-5,500	1,544.4	154.8	1,389.6	396.0	33.0	363.0	1,148.4	121.8	1,026.6
5,501-10,000	3,436.1	554.6	2,881.5	1,575.5	189.4	1,386.2	1,860.6	365.3	1,495.3
10,001 & Over	2,120.4	946.2	1,174.2	1,397.6	518.3	879.3	722.8	427.9	294.9
Unknown	20.7	9.4	11.4	10.7	4.3	6.4	10.1	5.1	5.0
	Percentage								
<b>Total</b>	<b>100.0</b>	<b>100.0</b>	<b>100.0</b>	<b>100.0</b>	<b>100.0</b>	<b>100.0</b>	<b>100.0</b>	<b>100.0</b>	<b>100.0</b>
Up to 2,500	3.5	0.5	4.3	1.4	0.3	1.7	5.1	0.8	6.3
2,501-5,500	20.0	10.3	22.6	10.8	4.9	12.5	27.2	14.7	30.5
5,501-10,000	47.4	33.1	51.2	45.7	25.2	51.4	48.6	39.4	51.1
10,001 & Over	28.9	55.5	21.7	41.7	69.0	34.2	18.8	44.6	11.9
Unknown	0.3	0.6	0.2	0.3	0.6	0.2	0.3	0.5	0.2
<b>Male</b>	<b>100.0</b>	<b>100.0</b>	<b>100.0</b>	<b>100.0</b>	<b>100.0</b>	<b>100.0</b>	<b>100.0</b>	<b>100.0</b>	<b>100.0</b>
Up to 2,500	3.0	0.3	3.7	1.2	0.2	1.5	4.3	0.5	5.3
2,501-5,500	19.3	11.4	21.4	10.2	5.4	11.5	26.0	16.2	28.3
5,501-10,000	48.2	33.1	52.1	45.6	25.1	51.3	50.1	39.5	52.7
10,001 & Over	29.2	54.7	22.6	42.7	68.7	35.5	19.3	43.4	13.5
Unknown	0.3	0.6	0.2	0.3	0.7	0.2	0.3	0.5	0.2
<b>Female</b>	<b>100.0</b>	<b>100.0</b>	<b>100.0</b>	<b>100.0</b>	<b>100.0</b>	<b>100.0</b>	<b>100.0</b>	<b>100.0</b>	<b>100.0</b>
Up to 2,500	4.1	0.8	5.0	1.7	0.3	2.0	6.1	1.1	7.7
2,501-5,500	20.8	9.2	24.2	11.5	4.4	13.5	28.8	13.1	33.6
5,501-10,000	46.3	33.1	50.2	45.8	25.3	51.5	46.7	39.3	48.9
10,001 & Over	28.6	56.4	20.4	40.7	69.4	32.7	18.1	46.0	9.7
Unknown	0.3	0.6	0.2	0.3	0.6	0.2	0.3	0.5	0.2

It was observed that, as a whole, government employees got higher level of monthly wages or salaries than the private ones. This partly because, in this survey, the private employees included also those of daily wages employees and laborers who usually earned rather low income. About 26.9% of the private employees earned less than 5,501 Baht a month as compared with 10.8% of the government employees. On the other hand, the government employees who received over 5,500 Baht per month accounted for about 88.6% of the total

government employees while the private employees only accounted for 72.9%.

## 8. Supplementary benefits

Apart from data on basic wages and salaries, information such as receipt of supplementary benefits in cash i.e. bonuses and overtime payments, and in kind i.e. food, clothing, housing, and others was also collected. The data on number of employees receiving benefits are summarized in Table P.

**TABLE P NUMBER AND PERCENTAGE OF PRIVATE EMPLOYEES AND GOVERNMENT EMPLOYEES BY RECEIVING SUPPLEMENTARY BENEFITS, AREA AND SEX**

(In thousands)

Sector, area and sex	Total employees	Number of employees receiving supplementary benefits						
		Bonus	Overtime	Other Cash	Food	Clothing	Housing	Others
<b>Total</b>	<b>5,124.8</b>	<b>94.4</b>	<b>1,946.1</b>	<b>2,456.4</b>	<b>1,344.9</b>	<b>116.7</b>	<b>666.9</b>	<b>563.5</b>
		<b>(1.8)</b>	<b>(38.0)</b>	<b>(47.9)</b>	<b>(26.2)</b>	<b>(2.3)</b>	<b>(13.0)</b>	<b>(11.0)</b>
Male	2,699.8	48.4	1,007.1	1,304.5	639.3	67.0	396.7	269.5
		(1.8)	(37.3)	(48.3)	(23.7)	(2.5)	(14.7)	(10.0)
Female	2,425.0	46.0	939.0	1,151.9	705.6	49.7	270.2	294.0
		(1.9)	(38.7)	(47.5)	(29.1)	(2.1)	(11.1)	(12.1)
<b>Private sector</b>	<b>3,849.8</b>	<b>77.9</b>	<b>1,699.2</b>	<b>1,496.4</b>	<b>1,314.7</b>	<b>106.5</b>	<b>462.0</b>	<b>523.9</b>
		<b>(2.0)</b>	<b>(44.1)</b>	<b>(38.9)</b>	<b>(34.1)</b>	<b>(2.8)</b>	<b>(12.0)</b>	<b>(13.6)</b>
Male	2,060.2	39.9	909.9	820.4	629.9	60.4	270.8	246.6
		(1.9)	(44.2)	(39.8)	(30.6)	(2.9)	(13.1)	(12.0)
Female	1,789.6	37.9	789.3	676.1	684.7	46.1	191.3	277.3
		(2.1)	(44.1)	(37.8)	(38.3)	(2.6)	(10.7)	(15.5)
<b>Government sector</b>	<b>1,275.0</b>	<b>16.5</b>	<b>246.9</b>	<b>960.0</b>	<b>30.2</b>	<b>10.3</b>	<b>204.9</b>	<b>39.7</b>
		<b>(1.3)</b>	<b>(19.4)</b>	<b>(75.3)</b>	<b>(2.4)</b>	<b>(0.8)</b>	<b>(16.1)</b>	<b>(3.1)</b>
Male	639.6	8.4	97.2	484.1	9.4	6.6	125.9	22.9
		(1.3)	(15.2)	(75.7)	(1.5)	(1.0)	(19.7)	(3.6)
Female	635.5	8.1	149.8	475.8	20.9	3.7	78.9	16.7
		(1.3)	(23.6)	(74.9)	(3.3)	(0.6)	(12.4)	(2.6)

TABLE P NUMBER AND PERCENTAGE OF PRIVATE EMPLOYEES AND GOVERNMENT EMPLOYEES  
BY RECEIVING SUPPLEMENTARY BENEFITS, AREA AND SEX (Cont.)

(In thousands)

Sector, area and sex	Total employees	Number of employees receiving supplementary benefits						
		Bonus	Overtime	Other cash	Food	Clothing	Housing	Others
<i>1/</i>								
<b>Private sector</b>								
Municipal areas	1,874.7	48.0	846.9	707.3	601.7	74.2	262.1	191.0
		(2.6)	(45.2)	(37.7)	(32.1)	(4.0)	(14.0)	(10.2)
Male	987.0	23.2	463.0	391.8	271.8	42.2	134.8	101.4
		(2.3)	(46.9)	(39.7)	(27.5)	(4.3)	(13.7)	(10.3)
Female	887.7	24.8	384.0	315.4	329.9	32.0	127.3	89.6
		(2.8)	(43.3)	(35.5)	(37.2)	(3.6)	(14.3)	(10.1)
Non-municipal areas	1,975.1	29.9	852.2	789.2	713.0	32.3	200.0	332.9
		(1.5)	(43.1)	(40.0)	(36.1)	(1.6)	(10.1)	(16.9)
Male	1,073.2	16.7	446.9	428.5	358.1	18.3	136.0	145.2
		(1.6)	(41.6)	(39.9)	(33.4)	(1.7)	(12.7)	(13.5)
Female	901.9	13.2	405.3	360.6	354.9	14.1	64.0	187.7
		(1.5)	(44.9)	(40.0)	(39.3)	(1.6)	(7.1)	(20.8)
<b>Government sector</b>								
Municipal areas	595.9	8.0	124.4	421.5	12.0	4.1	128.2	24.0
		(1.3)	(20.9)	(70.7)	(2.0)	(0.7)	(21.5)	(4.0)
Male	315.8	4.0	51.8	218.6	3.5	3.2	85.3	14.0
		(1.3)	(16.4)	(69.2)	(1.1)	(1.0)	(27.0)	(4.4)
Female	280.1	4.0	72.6	202.9	8.5	0.9	42.8	10.0
		(1.4)	(25.9)	(72.5)	(3.0)	(0.3)	(15.3)	(3.6)
Non-municipal areas	679.2	8.5	122.6	538.5	18.2	6.2	76.7	15.7
		(1.3)	(18.1)	(79.3)	(2.7)	(0.9)	(11.3)	(2.3)
Male	323.8	4.4	45.4	265.6	5.8	3.4	40.6	9.0
		(1.4)	(14.0)	(82.0)	(1.8)	(1.1)	(12.5)	(2.8)
Female	1,034.5	12.5	199.8	811.4	30.6	8.9	112.8	22.4
		(1.2)	(19.3)	(78.4)	(3.0)	(0.9)	(10.9)	(2.2)

*1/* One employee can receive more than 1 type of supplementary benefits.



Certain types of supplementary benefits such as overtime supplies, food clothing and bonus seem to be more common in the private sector than in the government sector. Other cash and housing however, seem to be more common in the government sector than in the private sector. The private employees in municipal area received more supplementary benefits such as overtime, housing, clothing and bonus supplies than those in municipal area, (about 45.2%, 14.0%, 4.0% and 2.6% respectively).

The private employees in non-municipal area received more supplementary benefits such as other cash, and food than those in municipal area or about 40.0% for other cash, 36.1% for food. The government employees in municipal area received more supplementary benefits such as housing and overtime than those in non-municipal area (about 21.5% and 20.9%, respectively). The government employees in non-municipal area received more supplementary benefits, such as other cash, food and clothing supplies than those in municipal area or about 79.3%, 2.7% and 0.9% respectively.

## ภาคผนวก ก ระเบียบวิธี

### 1. แผนการสุ่มตัวอย่าง

แผนการสุ่มตัวอย่างที่ใช้เป็นแบบ Stratified Two – Stage Sampling โดยมีจังหวัดเป็น สตราตัม เขตแขวนับตัวอย่าง ( ในเขตเทศบาล และ นอกเขตเทศบาล ) เป็นหน่วยตัวอย่างขั้นที่หนึ่ง ครั้วเรือน ส่วนบุคคล และสมาชิกในครั้วเรือนกลุ่มบุคคลประเภทคนงาน เป็นหน่วยตัวอย่างขั้นที่สอง

#### การจัดสตราตัม

จังหวัดเป็นสตราตัม ซึ่งมีทั้งสิ้น 77 สตราตัม และในแต่ละสตราตัม ได้ทำการแบ่งออกเป็น 2 สตราตัมย่อย ตามลักษณะการปกครองของกรมการปกครอง คือ ในเขตเทศบาล และนอกเขตเทศบาล

#### การเลือกตัวอย่างขั้นที่หนึ่ง

จากแต่ละสตราตัมย่อย หรือแต่ละเขตการปกครอง ได้ทำการเลือกเขตแขวนับตัวอย่าง อย่างอิสระต่อกัน โดยให้ความน่าจะเป็นในการเลือกเป็นปฏิภาคกับจำนวนครั้วเรือนของเขตแขวนับตัวอย่างนั้น ๆ ได้จำนวนตัวอย่างทั้งสิ้น 5,970 เขตแขวนับตัวอย่าง จากทั้งสิ้นจำนวน 127,460 เขตแขวนับตัวอย่าง ซึ่งกระจายไปตามภาค และเขตการปกครอง เป็นดังนี้

ภาค	รวม	ในเขตเทศบาล	นอกเขตเทศบาล
กรุงเทพมหานคร	300	300	-
กลาง ( ยกเว้น กรุงเทพมหานคร )	1,902	900	1,002
เหนือ	1,278	630	648
ตะวันออกเฉียงเหนือ	1,476	732	744
ใต้	1,014	498	516
รวมทั้งราชอาณาจักร	5,970	3,060	2,910

## การเลือกตัวอย่างขั้นที่สอง

ในขั้นนี้เป็นการเลือกครัวเรือนตัวอย่างจากครัวเรือนส่วนบุคคลทั้งสิ้น ในบัญชีรายชื่อครัวเรือนซึ่งได้จากการนับจุดในแต่ละเขตแจนับตัวอย่าง ด้วยวิธีการสุ่มแบบมีระบบ โดยกำหนดขนาดตัวอย่างเป็นดังนี้คือ

ในเขตเทศบาล : กำหนด 16 ครัวเรือนตัวอย่าง ต่อเขตแจนับตัวอย่าง

นอกเขตเทศบาล : กำหนด 12 ครัวเรือนตัวอย่าง ต่อเขตแจนับตัวอย่าง

ก่อนที่จะทำการเลือกครัวเรือนตัวอย่าง ได้มีการจัดเรียงรายชื่อครัวเรือนส่วนบุคคลใหม่ตามขนาดครัวเรือน ซึ่งวัดด้วยจำนวนสมาชิกในครัวเรือน

ในกรณีของครัวเรือนกลุ่มบุคคลประเภทคนงาน ในขั้นนี้เป็นการเลือกสมาชิกตัวอย่างจากครัวเรือนกลุ่มบุคคลประเภทคนงานทุกครัวเรือนในแต่ละเขตแจนับตัวอย่าง ด้วยวิธีการสุ่มแบบมีระบบ

จำนวนครัวเรือนส่วนบุคคลตัวอย่างทั้งสิ้นที่ต้องทำการแจนับ จำแนกตามภาค และเขตการปกครอง เป็นดังนี้คือ

ภาค	รวม	ในเขตเทศบาล	นอกเขตเทศบาล
กรุงเทพมหานคร	4,800	4,800	-
กลาง ( ยกเว้น กรุงเทพมหานคร )	26,424	14,400	12,024
เหนือ	17,856	10,080	7,776
ตะวันออกเฉียงเหนือ	20,640	11,712	8,928
ใต้	14,160	7,968	6,192
รวมทั้งราชอาณาจักร	83,880	48,960	34,920

## 2. วิธีการประมาณผล

การเสนอผลของการสำรวจได้เสนอผลการสำรวจในระดับจังหวัด ส่วนในระดับภาค คือ กรุงเทพมหานคร ภาคกลาง ( ยกเว้นกรุงเทพมหานคร ) ภาคเหนือ ภาคตะวันออกเฉียงเหนือ และภาคใต้ นั้น ได้เสนอผลในระดับเขตการปกครอง คือ ในเขตเทศบาล และนอกเขตเทศบาล

ในการประมาณค่า กำหนดให้

$$g = 1, 2, 3, \dots, 20 \quad (\text{หมวดอายุ - เพศ})$$

$$k = 1, 2, 3, \dots, m_{hij} \quad (\text{เขตแขวงนับตัวอย่าง})$$

$$j = 1, 2 \quad (\text{เขตการปกครอง})$$

$$i = 1, 2, 3, \dots, A_h \quad (\text{จังหวัด})$$

$$h = 1, 2, 3, 4, 5 \quad (\text{ภาค})$$

### การประมาณค่ายอดรวม

1. สูตรการประมาณค่ายอดรวมที่ปรับแล้วของจำนวนประชากรที่มีลักษณะที่ต้องการศึกษา  $X$  สำหรับ หมวดอายุ - เพศ  $g$  เขตการปกครอง  $j$  จังหวัด  $i$  ภาค  $h$  คือ

$$x''_{hijg} = \frac{x'_{hijg}}{y'_{hijg}} Y_{hijg} = r_{hijg} Y_{hijg} \quad \dots\dots\dots (1)$$

โดยที่  $x'_{hijg}$  คือ ค่าประมาณยอดรวมโดยปกติจากการเลือกตัวอย่างสองขั้นตอน ของจำนวนประชากรทั้งสิ้นที่มีลักษณะที่ต้องการศึกษา  $X$  สำหรับหมวดอายุ - เพศ  $g$  เขตการปกครอง  $j$  จังหวัด  $i$  ภาค  $h$

$y'_{hijg}$  คือ ค่าประมาณยอดรวมโดยปกติจากการเลือกตัวอย่างสองขั้นตอน ของจำนวนประชากรทั้งสิ้น สำหรับหมวดอายุ - เพศ  $g$  เขตการปกครอง  $j$  จังหวัด  $i$  ภาค  $h$

$Y_{hijg}$ <sup>(1)</sup> คือ ค่าประมาณจำนวนประชากรทั้งสิ้นที่ได้จากการคาดประมาณประชากรของประเทศไทย สำหรับหมวดอายุ - เพศ  $g$  เขตการปกครอง  $j$  จังหวัด  $i$  ภาค  $h$

$r_{hijg}$  คือ อัตราส่วนของค่าประมาณจำนวนประชากรทั้งสิ้นที่มีลักษณะที่ต้องการศึกษา  $X$  กับค่าประมาณจำนวนประชากรทั้งสิ้น สำหรับหมวดอายุ - เพศ  $g$  เขตการปกครอง  $j$  จังหวัด  $i$  ภาค  $h$

---

<sup>1</sup> การคาดประมาณประชากรของประเทศไทย พ. ศ. 2543 - 2573 สำนักงานคณะกรรมการพัฒนาการเศรษฐกิจและสังคมแห่งชาติ แผนพัฒนาเศรษฐกิจและสังคมแห่งชาติ ฉบับที่ 10 ( ตุลาคม 2550 )

สูตรการคำนวณค่าประมาณยอดรวมโดยปกติ จากการเลือกตัวอย่างสองขั้นตอน

คือ

$$i) \quad x'_{hijg} = \frac{1}{m_{hij}} \sum_{k=1}^{m_{hij}} \frac{1}{P_{hijk}} \frac{N_{hijk}}{n_{hijk}} x_{hijkg} \quad \dots\dots\dots (2)$$

โดยที่

$x_{hijkg}$  คือ จำนวนประชากรที่เจงนับได้ทั้งสิ้น ที่มีลักษณะที่ต้องการศึกษา  $X$  ใน  
หมวดอายุ - เพศ  $g$  เขตเจงนับตัวอย่าง  $k$  เขตการปกครอง  $j$   
จังหวัด  $i$  ภาค  $h$

$N_{hijk}$  คือ จำนวนครัวเรือนที่นับเจดได้ทั้งสิ้น ในเขตเจงนับตัวอย่าง  $k$  เขตการ  
ปกครอง  $j$  จังหวัด  $i$  ภาค  $h$

$n_{hijk}$  คือ จำนวนครัวเรือนตัวอย่างทั้งสิ้น ในเขตเจงนับตัวอย่าง  $k$  เขตการ  
ปกครอง  $j$  จังหวัด  $i$  ภาค  $h$

$P_{hijk}$  คือ โอกาสในการเลือกเขตเจงนับตัวอย่าง  $k$  เขตการปกครอง  $j$  จังหวัด  $i$   
ภาค  $h$

$m_{hij}$  คือ จำนวนเขตเจงนับตัวอย่างทั้งสิ้น ในเขตการปกครอง  $j$  จังหวัด  $i$  ภาค  $h$

$$ii) \quad y'_{hijg} = \frac{1}{m_{hij}} \sum_{k=1}^{m_{hij}} \frac{1}{P_{hijk}} \frac{N_{hijk}}{n_{hijk}} y_{hijkg} \quad \dots\dots\dots (3)$$

โดยที่

$y_{hijkg}$  คือ จำนวนประชากรที่เจงนับได้ทั้งสิ้น ในหมวดอายุ - เพศ  $g$  เขตเจงนับ  
ตัวอย่าง  $k$  เขตการปกครอง  $j$  จังหวัด  $i$  ภาค  $h$

2. สูตรการประมาณค่ายอดรวมที่ปรับแล้วของจำนวนประชากร ที่มีลักษณะที่ต้องการศึกษา  $X$   
สำหรับเขตการปกครอง  $j$  จังหวัด  $i$  ภาค  $h$  คือ

$$x''_{hij} = \sum_{g=1}^{20} x''_{hijg} \quad \dots\dots\dots (4)$$

3. สูตรการประมาณค่ายอดรวมที่ปรับแล้วของจำนวนประชากร ที่มีลักษณะที่ต้องการศึกษา X สำหรับ หมวดยุ - เพศ g จังหวัด i ภาค h คือ

$$x''_{hig} = \sum_{j=1}^2 x''_{hijg} \dots\dots\dots (5)$$

4. สูตรการประมาณค่ายอดรวมที่ปรับแล้วของจำนวนประชากร ที่มีลักษณะที่ต้องการศึกษา X สำหรับจังหวัด i ภาค h คือ

$$x''_{hi} = \sum_{j=1}^2 x''_{hij} = \sum_{g=1}^{20} x''_{hig} \dots\dots\dots (6)$$

5. สูตรการประมาณค่ายอดรวมที่ปรับแล้วของจำนวนประชากร ที่มีลักษณะที่ต้องการศึกษา X สำหรับหมวดยุ - เพศ g เขตการปกครอง j ภาค h คือ

$$x''_{hjg} = \sum_{i=1}^{A_h} x''_{hijg} \dots\dots\dots (7)$$

โดยที่  $A_h$  คือ จำนวนจังหวัดทั้งสิ้นในภาค h และ  $\sum_{h=1}^5 A_h = 76$

6. สูตรการประมาณค่ายอดรวมที่ปรับแล้วของจำนวนประชากร ที่มีลักษณะที่ต้องการศึกษา X สำหรับเขตการปกครอง j ภาค h คือ

$$x''_{hj} = \sum_{i=1}^{A_h} x''_{hij} = \sum_{g=1}^{20} x''_{hjg} \dots\dots\dots (8)$$

7. สูตรการประมาณค่ายอดรวมที่ปรับแล้ว ของจำนวนประชากร ที่มีลักษณะที่ต้องการศึกษา X สำหรับหมวดยุ - เพศ g ภาค h คือ

$$x''_{hg} = \sum_{i=1}^{A_h} x''_{hig} = \sum_{j=1}^2 x''_{hjg} \dots\dots\dots (9)$$

8. สูตรการประมาณค่ายอดรวมที่ปรับแล้วของจำนวนประชากร ที่มีลักษณะที่ต้องการศึกษา X สำหรับภาค h คือ

$$x_h'' = \sum_{i=1}^{A_h} x_{hi}'' = \sum_{j=1}^2 x_{hj}'' = \sum_{g=1}^{20} x_{hg}'' \quad \dots\dots\dots (10)$$

9. สูตรการประมาณค่ายอดรวมที่ปรับแล้วของจำนวนประชากร ที่มีลักษณะที่ต้องการศึกษา X สำหรับเขตการปกครอง j ที่วราชอาณาจักร คือ

$$x_j'' = \sum_{h=1}^5 x_{hj}'' \quad \dots\dots\dots (11)$$

10. สูตรการประมาณค่ายอดรวมที่ปรับแล้วของจำนวนประชากร ที่มีลักษณะที่ต้องการศึกษา X สำหรับหมวดอายุ - เพศ g ที่วราชอาณาจักร คือ

$$x_g'' = \sum_{h=1}^5 x_{hg}'' \quad \dots\dots\dots (12)$$

11. สูตรการประมาณค่ายอดรวมที่ปรับแล้วของจำนวนประชากร ที่มีลักษณะที่ต้องการศึกษา X สำหรับ ที่วราชอาณาจักร คือ

$$x'' = \sum_{h=1}^5 x_h'' = \sum_{j=1}^2 x_j'' = \sum_{g=1}^{20} x_g'' \quad \dots\dots\dots (13)$$

**การประมาณค่าความแปรปรวนของค่าประมาณยอดรวม**

1. สูตรการประมาณค่าความแปรปรวนของ  $x_{hijg}''$  คือ

$$\hat{V}(x_{hijg}'') = \left[ \frac{Y_{hijg}}{y_{hijg}'} \right]^2 \frac{m_{hij}}{m_{hij} - 1} \sum_{k=1}^{m_{hij}} z_{hijkg}^2 \quad \dots\dots\dots (14)$$

โดยที่

$$z_{hijkg} = \bar{x}'_{hijkg} - r_{hijg} \bar{y}'_{hijkg}$$

$$\bar{x}'_{hijkg} = \frac{1}{m_{hij}} \frac{1}{P_{hijk}} \frac{N_{hijk}}{n_{hijk}} x_{hijkg}$$



$$\hat{y}'_{hijk} = \frac{1}{m_{hij}} \frac{1}{P_{hijk}} \frac{N_{hijk}}{n_{hijk}} y_{hijk}$$

2. สูตรการประมาณค่าความแปรปรวนของ  $x''_{hij}$  คือ

$$\hat{V}(x''_{hij}) = \sum_{g=1}^{20} \hat{V}(x''_{hijg}) \dots\dots\dots (15)$$

3. สูตรการประมาณค่าความแปรปรวนของ  $x''_{hig}$  คือ

$$\hat{V}(x''_{hig}) = \sum_{j=1}^2 \hat{V}(x''_{hijg}) \dots\dots\dots$$

(16)

4. สูตรการประมาณค่าความแปรปรวนของ  $x''_{hi}$  คือ

$$\hat{V}(x''_{hi}) = \sum_{j=1}^2 \hat{V}(x''_{hij}) = \sum_{g=1}^{20} \hat{V}(x''_{hig}) \dots\dots\dots (17)$$

5. สูตรการประมาณค่าความแปรปรวนของ  $x''_{hfg}$  คือ

$$\hat{V}(x''_{hfg}) = \sum_{i=1}^{A_h} \hat{V}(x''_{hijg}) \dots\dots\dots (18)$$

6. สูตรการประมาณค่าความแปรปรวนของ  $x''_{hj}$  คือ

$$\hat{V}(x''_{hj}) = \sum_{i=1}^{A_h} \hat{V}(x''_{hij}) = \sum_{g=1}^{20} \hat{V}(x''_{hfg}) \dots\dots\dots (19)$$

7. สูตรการประมาณค่าความแปรปรวนของ  $x''_{hg}$  คือ

$$\hat{V}(x''_{hg}) = \sum_{i=1}^{A_h} \hat{V}(x''_{hig}) = \sum_{j=1}^2 \hat{V}(x''_{hijg}) \dots\dots\dots$$

(20)

8. สูตรการประมาณค่าความแปรปรวนของ  $x_h''$  คือ

$$\hat{V}(x_h'') = \sum_{i=1}^{A_h} \hat{V}(x_{hi}'') = \sum_{j=1}^2 \hat{V}(x_{hj}'') = \sum_{g=1}^{20} \hat{V}(x_{hg}'') \quad \dots\dots\dots (21)$$

9. สูตรการประมาณค่าความแปรปรวนของ  $x_j''$  คือ

$$\hat{V}(x_j'') = \sum_{h=1}^5 \hat{V}(x_{hj}'') \quad \dots\dots\dots (22)$$

10. สูตรการประมาณค่าความแปรปรวนของ  $x_g''$  คือ

$$\hat{V}(x_g'') = \sum_{h=1}^5 \hat{V}(x_{hg}'') \quad \dots\dots\dots (23)$$

11. สูตรการประมาณค่าความแปรปรวนของ  $x''$  คือ

$$\hat{V}(x'') = \sum_{h=1}^5 \hat{V}(x_h'') = \sum_{j=1}^2 \hat{V}(x_j'') = \sum_{g=1}^{20} \hat{V}(x_g'') \quad \dots\dots\dots (24)$$

### การประมาณค่าสัมประสิทธิ์ของความแปรผันของค่าประมาณยอดรวม

1. สูตรการประมาณค่าสัมประสิทธิ์ของความแปรผันของ  $x_{hijg}''$  คือ

$$cv(x_{hijg}'') = \frac{\sqrt{\hat{V}(x_{hijg}'')}}{x_{hijg}''} \times 100\% \quad \dots\dots\dots (25)$$

2. สูตรการประมาณค่าสัมประสิทธิ์ของความแปรผันของ  $x''_{hij}$  คือ

$$cv(x''_{hij}) = \frac{\sqrt{\hat{V}(x''_{hij})}}{x''_{hij}} \times 100\% \quad \dots\dots\dots (26)$$

3. สูตรการประมาณค่าสัมประสิทธิ์ของความแปรผันของ  $x''_{hig}$  คือ

$$cv(x''_{hig}) = \frac{\sqrt{\hat{V}(x''_{hig})}}{x''_{hig}} \times 100\% \quad \dots\dots\dots (27)$$

4. สูตรการประมาณค่าสัมประสิทธิ์ของความแปรผันของ  $x''_{hi}$  คือ

$$cv(x''_{hi}) = \frac{\sqrt{\hat{V}(x''_{hi})}}{x''_{hi}} \times 100\% \quad \dots\dots\dots (28)$$

5. สูตรการประมาณค่าสัมประสิทธิ์ของความแปรผันของ  $x''_{hjpg}$  คือ

$$cv(x''_{hjpg}) = \frac{\sqrt{\hat{V}(x''_{hjpg})}}{x''_{hjpg}} \times 100\% \quad \dots\dots\dots (29)$$

6. สูตรการประมาณค่าสัมประสิทธิ์ของความแปรผันของ  $x''_{hj}$  คือ

$$cv(x''_{hj}) = \frac{\sqrt{\hat{V}(x''_{hj})}}{x''_{hj}} \times 100\% \quad \dots\dots\dots (30)$$

7. สูตรการประมาณค่าสัมประสิทธิ์ของความแปรผันของ  $x''_{hg}$  คือ

$$cv(x''_{hg}) = \frac{\sqrt{\hat{V}(x''_{hg})}}{x''_{hg}} \times 100\% \quad \dots\dots\dots (31)$$

8. สูตรการประมาณค่าสัมประสิทธิ์ของความแปรผันของ  $x_h''$  คือ

$$cv(x_h'') = \frac{\sqrt{\hat{V}(x_h'')}}{x_h''} \times 100\% \dots\dots\dots (32)$$

9. สูตรการประมาณค่าสัมประสิทธิ์ของความแปรผันของ  $x_j''$  คือ

$$cv(x_j'') = \frac{\sqrt{\hat{V}(x_j'')}}{x_j''} \times 100\% \dots\dots\dots (33)$$

10. สูตรการประมาณค่าสัมประสิทธิ์ของความแปรผันของ  $x_g''$  คือ

$$cv(x_g'') = \frac{\sqrt{\hat{V}(x_g'')}}{x_g''} \times 100\% \dots\dots\dots (34)$$

11. สูตรการประมาณค่าสัมประสิทธิ์ของความแปรผันของ  $x''$  คือ

$$cv(x'') = \frac{\sqrt{\hat{V}(x'')}}{x''} \times 100\% \dots\dots\dots (35)$$

### 3. วิธีการเก็บรวบรวมข้อมูล

การสำรวจได้ดำเนินการพร้อมกันทั่วประเทศ ในระหว่างวันที่ 1 – 12 ของเดือนกรกฎาคม-กันยายน พ.ศ. 2555 มีครัวเรือนที่ตกเป็นตัวอย่างทั้งสิ้น 83,880 ครัวเรือน เป็นครัวเรือนตัวอย่างในกรุงเทพมหานคร 4,800 ครัวเรือน ในเขตเทศบาล 48,960 ครัวเรือน และนอกเขตเทศบาล 34,920 ครัวเรือน สำหรับวิธีการเก็บรวบรวมข้อมูลใช้การสัมภาษณ์หัวหน้าครัวเรือน หรือสมาชิกในครัวเรือนที่ตกเป็นตัวอย่าง โดยพนักงานของสำนักงานสถิติแห่งชาติ ซึ่งมีประสบการณ์ในการสำรวจ ทั้งนี้ ในกรุงเทพมหานครใช้พนักงานทำการสัมภาษณ์ จำนวน 44 คน ในจังหวัดอื่น ๆ จำนวน 830 คน

### 4. การปิดตัวเลข

ในตารางสถิติ ผลรวมของแต่ละจำนวนอาจไม่เท่ากับยอดรวม เนื่องจากข้อมูลแต่ละจำนวนได้มีการปิดเศษเป็นหลักพัน โดยอิสระจากกัน

การประมาณค่าสัมประสิทธิ์ของความแปรผันของค่าประมาณยอดรวม จำแนกตามสถานภาพแรงงาน กลุ่มอายุและ  
เขตการปกครอง ทวีราชอาณาจักร

ทั่วราชอาณาจักร	ทั่วราชอาณาจักร	กลุ่มอายุ	C.V.%								
			กำลังแรงงานรวม			ผู้มีงานทำ			ผู้ว่างงาน		
			รวม	ชาย	หญิง	รวม	ชาย	หญิง	รวม	ชาย	หญิง
รวมทั้งหมด	รวม		0.14	0.15	0.24	0.14	0.16	0.24	5.29	7.00	8.08
	15-17		2.58	2.98	5.04	2.68	3.08	5.28	18.36	*	*
	18-19		1.74	1.95	3.33	1.79	2.00	3.43	14.99	19.36	*
	20-24		0.66	0.75	1.19	0.69	0.80	1.23	8.72	12.31	12.36
	25-29		0.37	0.34	0.71	0.38	0.36	0.73	11.73	14.88	18.97
	30-34		0.29	0.29	0.52	0.29	0.31	0.52	*	*	*
	35-39		0.26	0.24	0.47	0.27	0.25	0.48	*	*	*
	40-49		0.20	0.16	0.38	0.21	0.17	0.39	*	*	*
	50-59		0.31	0.28	0.57	0.31	0.28	0.57	*	*	*
	60ปีขึ้นไป		0.72	0.89	1.18	0.72	0.89	1.18	*	*	*
ในเขตเทศบาล											
	รวม		0.21	0.24	0.37	0.22	0.24	0.37	6.25	8.26	9.50
	15-17		4.41	5.08	8.16	4.64	5.32	8.61	*	*	*
	18-19		2.54	2.93	4.72	2.64	3.04	4.96	17.89	*	*
	20-24		1.01	1.24	1.67	1.07	1.33	1.76	9.21	13.80	12.30
	25-29		0.42	0.48	0.69	0.45	0.52	0.74	13.84	15.09	*
	30-34		0.43	0.40	0.78	0.44	0.43	0.78	*	*	*
	35-39		0.42	0.36	0.77	0.44	0.37	0.80	*	*	*
	40-49		0.35	0.28	0.64	0.35	0.29	0.64	*	*	*
	50-59		0.58	0.55	1.09	0.58	0.55	1.09	*	*	*
	60ปีขึ้นไป		1.38	1.88	2.03	1.38	1.89	2.03	*	*	*
นอกเขตเทศบาล											
	รวม		0.18	0.20	0.32	0.18	0.20	0.32	7.75	9.96	12.35
	15-17		3.10	3.53	6.25	3.19	3.63	6.52	*	*	*
	18-19		2.16	2.41	4.14	2.21	2.46	4.23	*	*	*
	20-24		0.82	0.91	1.52	0.86	0.98	1.58	13.41	18.33	19.64
	25-29		0.51	0.45	1.03	0.53	0.47	1.05	18.10	*	*
	30-34		0.38	0.39	0.68	0.38	0.41	0.68	*	*	*
	35-39		0.33	0.32	0.59	0.33	0.34	0.60	*	*	*
	40-49		0.25	0.20	0.48	0.26	0.21	0.49	*	*	*
	50-59		0.36	0.31	0.67	0.36	0.32	0.67	*	*	*
	60ปีขึ้นไป		0.84	1.01	1.44	0.84	1.01	1.44	*	*	*

หมายเหตุ : \* ค่า C.V.มากกว่า 20%

การประมาณค่าสัมประสิทธิ์ของความแปรผันของค่าประมาณยอดรวม จำแนกตามสถานภาพแรงงาน และกลุ่มอายุ

กรุงเทพมหานคร

กรุงเทพ มหานคร	กลุ่มอายุ	C.V.%								
		กำลังแรงงานรวม			ผู้มีงานทำ			ผู้ว่างงาน		
		รวม	ชาย	หญิง	รวม	ชาย	หญิง	รวม	ชาย	หญิง
	รวม	0.55	0.60	0.93	0.56	0.60	0.94	15.79	*	*
	15-17	13.40	16.35	*	14.92	17.89	*	*	*	*
	18-19	7.97	9.18	14.26	8.30	9.51	15.03	*	*	*
	20-24	3.23	4.33	4.76	3.51	4.66	5.24	*	*	*
	25-29	1.04	1.21	1.65	1.15	1.31	1.85	*	*	*
	30-34	1.02	1.02	1.72	1.04	1.08	1.74	*	*	*
	35-39	0.97	0.81	1.74	1.01	0.81	1.83	*	*	*
	40-49	0.86	0.69	1.60	0.86	0.69	1.60	*	*	*
	50-59	1.63	1.55	3.11	1.63	1.55	3.12	*	*	*
	60ปีขึ้นไป	4.60	6.08	7.03	4.61	6.11	7.03	*	*	*

หมายเหตุ : \* ค่า C.V.มากกว่า 20%

การประมาณค่าสัมประสิทธิ์ของความแปรผันของค่าประมาณยอดรวม จำแนกตามสถานภาพแรงงาน กลุ่มอายุและ  
เขตการปกครอง ภาคกลาง

ภาคกลาง	กลุ่มอายุ	C.V.%								
		กำลังแรงงานรวม			ผู้มีงานทำ			ผู้ว่างงาน		
		รวม	ชาย	หญิง	รวม	ชาย	หญิง	รวม	ชาย	หญิง
รวมทั้งหมด	รวม	0.22	0.24	0.39	0.22	0.24	0.39	7.23	9.88	10.42
	15-17	4.67	5.29	8.96	4.80	5.41	9.36	*	*	*
	18-19	2.39	2.80	4.28	2.49	2.91	4.47	*	*	*
	20-24	0.88	1.02	1.53	0.92	1.09	1.59	12.27	17.83	16.02
	25-29	0.46	0.41	0.86	0.47	0.44	0.88	15.35	*	*
	30-34	0.43	0.33	0.83	0.43	0.35	0.83	*	*	*
	35-39	0.41	0.34	0.77	0.42	0.37	0.79	*	*	*
	40-49	0.38	0.30	0.73	0.39	0.32	0.73	*	*	*
	50-59	0.56	0.56	1.01	0.56	0.56	1.01	*	*	*
	60ปีขึ้นไป	1.36	1.79	2.09	1.36	1.79	2.09	*	*	*
ในเขตเทศบาล										
	รวม	0.36	0.41	0.61	0.36	0.42	0.61	9.27	12.57	13.62
	15-17	9.51	10.82	16.78	9.90	11.32	17.18	*	*	*
	18-19	4.32	5.53	6.91	4.52	5.76	7.28	*	*	*
	20-24	1.49	1.80	2.44	1.58	1.97	2.53	14.12	19.35	*
	25-29	0.60	0.67	1.01	0.64	0.75	1.06	19.61	*	*
	30-34	0.60	0.44	1.15	0.60	0.45	1.16	*	*	*
	35-39	0.67	0.66	1.20	0.70	0.70	1.24	*	*	*
	40-49	0.58	0.46	1.09	0.58	0.50	1.08	*	*	*
	50-59	1.03	0.93	1.94	1.03	0.95	1.94	*	*	*
	60ปีขึ้นไป	2.62	3.90	3.40	2.62	3.92	3.40	*	*	*
นอกเขตเทศบาล										
	รวม	0.28	0.30	0.50	0.28	0.30	0.50	10.71	14.57	15.41
	15-17	5.34	6.07	10.52	5.47	6.15	11.09	*	*	*
	18-19	2.86	3.22	5.41	2.97	3.34	5.60	*	*	*
	20-24	1.09	1.23	1.95	1.14	1.30	2.03	18.43	*	*
	25-29	0.64	0.52	1.26	0.65	0.55	1.27	*	*	*
	30-34	0.59	0.46	1.14	0.59	0.49	1.14	*	*	*
	35-39	0.52	0.37	1.01	0.53	0.40	1.02	*	*	*
	40-49	0.51	0.40	0.96	0.51	0.41	0.97	*	*	*
	50-59	0.66	0.70	1.15	0.66	0.70	1.15	*	*	*
	60ปีขึ้นไป	1.58	1.92	2.64	1.58	1.92	2.64	*	*	*

หมายเหตุ : \* ค่า C.V.มากกว่า 20%



การประมาณค่าสัมประสิทธิ์ของความแปรผันของค่าประมาณยอดรวม จำแนกตามสถานภาพแรงงาน กลุ่มอายุ และเขตการปกครอง ภาคเหนือ

ภาคเหนือ	กลุ่มอายุ	C.V.%								
		กำลังแรงงานรวม			ผู้มีงานทำ			ผู้ว่างงาน		
		รวม	ชาย	หญิง	รวม	ชาย	หญิง	รวม	ชาย	หญิง
รวมทั้งหมด	รวม	0.29	0.31	0.51	0.29	0.32	0.51	12.47	16.21	18.94
	15-17	6.40	6.86	13.64	6.47	6.91	13.91	*	*	*
	18-19	4.54	5.19	8.21	4.58	5.08	8.44	*	*	*
	20-24	1.36	1.34	2.73	1.43	1.50	2.76	*	*	*
	25-29	0.78	0.68	1.53	0.81	0.71	1.58	*	*	*
	30-34	0.58	0.52	1.10	0.59	0.57	1.11	*	*	*
	35-39	0.48	0.43	0.89	0.50	0.48	0.90	*	*	*
	40-49	0.37	0.34	0.67	0.38	0.36	0.67	*	*	*
	50-59	0.57	0.47	1.08	0.58	0.50	1.08	*	*	*
	60ปีขึ้นไป	1.41	1.72	2.35	1.41	1.73	2.36	*	*	*
ในเขตเทศบาล	รวม	0.39	0.47	0.64	0.39	0.47	0.64	13.66	18.42	*
	15-17	10.86	12.92	*	11.20	13.38	*	*	*	*
	18-19	6.66	8.14	11.57	6.95	8.45	12.20	*	*	*
	20-24	2.45	2.75	4.46	2.50	2.79	4.59	*	*	*
	25-29	0.90	1.25	1.31	0.94	1.28	1.39	*	*	*
	30-34	0.91	0.92	1.64	0.92	0.96	1.65	*	*	*
	35-39	0.61	0.79	0.94	0.62	0.80	0.94	*	*	-
	40-49	0.54	0.51	0.94	0.54	0.52	0.95	*	*	*
	50-59	0.79	0.68	1.48	0.78	0.68	1.45	*	-	*
	60ปีขึ้นไป	1.96	2.55	3.02	1.96	2.55	3.03	*	*	*
นอกเขตเทศบาล	รวม	0.36	0.38	0.65	0.37	0.40	0.66	16.34	*	*
	15-17	7.34	7.82	15.65	7.37	7.82	15.82	*	-	*
	18-19	5.33	6.13	9.45	5.35	5.97	9.67	*	*	*
	20-24	1.60	1.53	3.26	1.68	1.74	3.28	*	*	*
	25-29	1.01	0.81	2.07	1.04	0.84	2.13	*	*	*
	30-34	0.71	0.63	1.39	0.73	0.69	1.39	*	*	-
	35-39	0.61	0.50	1.18	0.64	0.58	1.19	*	*	*
	40-49	0.47	0.43	0.84	0.47	0.44	0.85	*	*	*
	50-59	0.71	0.59	1.36	0.73	0.63	1.38	*	*	*
	60ปีขึ้นไป	1.75	2.11	2.97	1.75	2.11	2.98	*	*	-

หมายเหตุ : \* ค่า C.V.มากกว่า 20%

การประมาณค่าสัมประสิทธิ์ของความแปรผันของค่าประมาณยอดรวม จำแนกตามสถานภาพแรงงาน กลุ่มอายุ และเขตการปกครอง ภาคตะวันออกเฉียงเหนือ

ภาคตะวันออกเฉียงเหนือ		C.V.%								
เดียงเหนือ	กลุ่มอายุ	กำลังแรงงานรวม			ผู้มีงานทำ			ผู้ว่างงาน		
		รวม	ชาย	หญิง	รวม	ชาย	หญิง	รวม	ชาย	หญิง
รวมทั้งหมด	รวม	0.28	0.32	0.48	0.28	0.32	0.49	12.99	17.62	19.22
	15-17	4.76	5.65	8.81	4.92	5.83	9.15	*	*	*
	18-19	3.48	3.80	6.98	3.55	3.89	7.17	*	*	*
	20-24	1.38	1.60	2.47	1.45	1.68	2.58	*	*	*
	25-29	0.85	0.80	1.67	0.87	0.84	1.69	*	*	*
	30-34	0.61	0.70	1.03	0.62	0.74	1.03	*	*	*
	35-39	0.51	0.51	0.90	0.52	0.55	0.90	*	*	-
	40-49	0.38	0.30	0.72	0.38	0.30	0.73	*	*	*
	50-59	0.51	0.44	0.97	0.51	0.45	0.97	*	*	*
	60ปีขึ้นไป	1.23	1.46	2.13	1.23	1.46	2.14	*	*	-
ในเขตเทศบาล	รวม	0.38	0.47	0.62	0.39	0.48	0.63	13.88	18.65	*
	15-17	6.78	8.25	11.71	7.16	8.65	12.57	*	*	*
	18-19	4.56	5.11	8.99	4.77	5.36	9.47	*	*	*
	20-24	2.24	2.82	3.69	2.35	2.95	3.87	*	*	*
	25-29	1.00	1.20	1.65	1.04	1.27	1.69	*	*	*
	30-34	0.79	0.95	1.32	0.82	1.01	1.33	*	*	*
	35-39	0.63	0.65	1.09	0.63	0.66	1.09	*	*	-
	40-49	0.56	0.52	1.01	0.56	0.52	1.01	*	*	*
	50-59	0.75	0.63	1.44	0.75	0.63	1.45	*	*	*
	60ปีขึ้นไป	1.93	2.48	3.07	1.94	2.48	3.07	*	*	-
นอกเขตเทศบาล	รวม	0.33	0.37	0.58	0.34	0.38	0.58	16.41	*	*
	15-17	5.55	6.57	10.34	5.72	6.77	10.69	*	*	*
	18-19	4.10	4.48	8.19	4.17	4.56	8.37	*	*	*
	20-24	1.60	1.84	2.87	1.68	1.94	3.00	*	*	*
	25-29	1.04	0.95	2.09	1.07	1.00	2.11	*	*	*
	30-34	0.73	0.84	1.25	0.75	0.89	1.25	*	*	-
	35-39	0.62	0.62	1.10	0.63	0.66	1.10	*	*	-
	40-49	0.45	0.35	0.86	0.46	0.36	0.88	*	-	*
	50-59	0.61	0.52	1.15	0.61	0.54	1.15	*	*	*
	60ปีขึ้นไป	1.42	1.67	2.48	1.42	1.67	2.49	-	-	-

หมายเหตุ : \* ค่า C.V.มากกว่า 20%

การประมาณค่าสัมประสิทธิ์ของความแปรผันของค่าประมาณยอดรวม จำแนกตามสถานภาพแรงงาน กลุ่มอายุ และเขตการปกครอง ภาคใต้

ภาคใต้	กลุ่มอายุ	C.V.%								
		กำลังแรงงานรวม			ผู้มีงานทำ			ผู้ว่างงาน		
		รวม	ชาย	หญิง	รวม	ชาย	หญิง	รวม	ชาย	หญิง
รวมทั้งหมด	รวม	0.33	0.34	0.59	0.33	0.35	0.59	11.53	13.88	*
	15-17	4.81	5.07	10.98	5.10	5.33	11.67	*	*	*
	18-19	3.36	3.65	6.74	3.52	3.84	6.99	*	*	*
	20-24	1.42	1.54	2.71	1.49	1.65	2.79	15.81	*	*
	25-29	0.77	0.52	1.66	0.79	0.56	1.69	*	*	*
	30-34	0.66	0.52	1.32	0.66	0.52	1.32	*	*	*
	35-39	0.62	0.67	1.08	0.64	0.69	1.10	*	*	*
	40-49	0.42	0.27	0.84	0.44	0.34	0.84	*	*	*
	50-59	0.75	0.62	1.45	0.76	0.62	1.45	*	*	-
	60ปีขึ้นไป	1.64	2.02	2.69	1.64	2.02	2.69	-	-	-
ในเขตเทศบาล	รวม	0.50	0.54	0.88	0.51	0.56	0.89	14.63	19.22	*
	15-17	8.06	10.27	13.01	8.51	11.10	13.18	*	*	*
	18-19	6.06	6.09	14.67	6.15	6.20	14.80	*	*	*
	20-24	2.26	2.61	4.03	2.47	2.97	4.21	*	*	*
	25-29	1.20	1.10	2.31	1.24	1.21	2.33	*	*	*
	30-34	1.03	0.63	2.11	1.02	0.64	2.08	*	*	*
	35-39	1.02	0.46	2.10	1.03	0.47	2.10	*	*	-
	40-49	0.71	0.46	1.38	0.72	0.47	1.38	*	*	*
	50-59	1.21	1.04	2.28	1.21	1.04	2.28	*	*	-
	60ปีขึ้นไป	2.85	4.08	3.94	2.85	4.08	3.94	-	-	-
นอกเขตเทศบาล	รวม	0.40	0.42	0.74	0.41	0.44	0.75	15.48	18.50	*
	15-17	5.71	5.77	14.22	6.06	6.04	15.33	*	*	*
	18-19	3.92	4.37	7.54	4.14	4.63	7.86	*	*	*
	20-24	1.73	1.85	3.35	1.79	1.95	3.43	*	*	*
	25-29	0.96	0.59	2.12	0.98	0.62	2.16	*	*	*
	30-34	0.82	0.67	1.64	0.82	0.67	1.65	*	*	*
	35-39	0.77	0.92	1.26	0.79	0.95	1.30	*	*	*
	40-49	0.52	0.33	1.03	0.54	0.43	1.03	*	*	-
	50-59	0.93	0.75	1.81	0.93	0.76	1.81	*	*	-
	60ปีขึ้นไป	1.95	2.31	3.28	1.95	2.31	3.28	-	-	-

หมายเหตุ : \* ค่า C.V.มากกว่า 20%

# APPENDIX A

## METHODOLOGY

### 1. Sample design

A Stratified Two - Stage Sampling was adopted for the survey. Provinces were constituted strata. The primary and secondary sampling units were enumeration areas (EAs) for municipal areas and non - municipal areas and private households / persons in the collective households respectively.

#### Stratification

Provinces were constituted strata. There were altogether 77 strata. Each stratum was divided into two parts according to the type of local administration, namely municipal areas and non - municipal areas.

#### Selection of primary sampling unit

The sample selection of enumeration areas were performed separately and independently in each part by using probability proportional to size - total number of households. The total sample enumeration areas was 5,970 from 127,460 EAs.

The total number of sample enumeration areas selected for enumeration by region and type of local administration was as follows :

Region / Stratum	Total	Municipal Areas	Non - Municipal Areas
Bangkok Metropolis	300	300	-
Central (Excluding Bangkok Metropolis)	1,902	900	1,002
North	1,278	630	648
Northeast	1,476	732	744
South	1,014	498	516
<b>Total</b>	<b>5,970</b>	<b>3,060</b>	<b>2,910</b>

### Selection of secondary sampling unit

Private households were our ultimate sampling units. A new listing of private households were made for every sample enumeration areas to serve as the sampling frame. In each sample EAs, a systematic sample of private households were selected with the following sample size :

Municipal areas : 16 sample households per EAs

Non - municipal areas : 12 sample households per EAs

Before selecting sample private households in each sample EAs, the list of private households was rearranged by household ' s size - member of the households.

All collective households located within the sample areas were included in the sample and the persons in the collective household were systematically selected for the interviewing.

The total number of sample private households selected for enumeration by region and type of local administration was as follows :

Region / Stratum	Total	Municipal Areas	Non - Municipal Areas
Bangkok Metropolis	4,800	4,800	-
Central (Excluding Bangkok Metropolis)	26,424	14,400	12,024
North	17,856	10,080	7,776
Northeast	20,640	11,712	8,928
South	14,160	7,968	6,192
<b>Total</b>	<b>83,880</b>	<b>48,960</b>	<b>34,920</b>

**2. Method of estimation**

The survey results were presented at provincial level and regional level. At regional level, the results were presented separately for the Bangkok Metropolis and the remaining 75 provinces were classified by region, municipal areas and non-municipal areas.

- Let  $g = 1, 2, 3, \dots, 20$  ( age - sex group )
- $k = 1, 2, 3, \dots, m_{hij}$  ( sample EAs )
- $j = 1, 2$  ( type of local administration )
- $i = 1, 2, 3, \dots, A_h$  ( province )
- $h = 1, 2, 3, 4, 5$  ( region )

**Estimate of the total number of persons with characteristic X**

1. Adjusted estimate of the total number of persons with characteristic X for the  $g^{th}$  age - sex group,  $j^{th}$  area,  $i^{th}$  province,  $h^{th}$  region was based on the formula :

$$x''_{hijg} = \frac{x'_{hijg}}{y'_{hijg}} Y_{hijg} = r_{hijg} Y_{hijg} \dots\dots\dots (1)$$

where  $x'_{hijg}$  is the ordinary estimate of the total number of persons with characteristic X for the  $g^{th}$  age - sex group,  $j^{th}$  area,  $i^{th}$  province,  $h^{th}$  region.

$y'_{hijg}$  is the ordinary estimate of the total population for the  $g^{th}$  age - sex group,  $j^{th}$  area,  $i^{th}$  province,  $h^{th}$  region.

$Y_{hijg} / 1$  is the estimate, based on the population projection of the total population for the  $g^{th}$  age - sex group,  $j^{th}$  area,  $i^{th}$  province,  $h^{th}$  region.

$r_{hijg}$  is the ratio of the estimate of the total number of persons with characteristic X to the estimate of the total population for the  $g^{th}$  age - sex group,  $j^{th}$  area,  $i^{th}$  province,  $h^{th}$  region.

---

**1/** Population Projections for Thailand 2000 - 2030, National Economic and Social Development Board, The Tenth National Economic and Social Development Planning, October 2007.

The formula of the estimate from a stratified two-stage sampling was as follows.

$$i) \quad x'_{hijg} = \frac{1}{m_{hij}} \sum_{k=1}^{m_{hij}} \frac{1}{P_{hijk}} \frac{N_{hijk}}{n_{hijk}} x_{hijkg} \quad \dots\dots\dots (2)$$

where  $x_{hijkg}$  is the total number of persons with characteristic  $X$  for the  $g^{th}$  age-sex group,  $k^{th}$  sample EAs,  $j^{th}$  area,  $i^{th}$  province,  $h^{th}$  region.

$N_{hijk}$  is the total number of listing households in the  $k^{th}$  sample EAs,  $j^{th}$  area,  $i^{th}$  province,  $h^{th}$  region.

$n_{hijk}$  is the total number of sample households in the  $k^{th}$  sample EAs,  $j^{th}$  area,  $i^{th}$  province,  $h^{th}$  region.

$P_{hijk}$  is the probability of selection of the  $k^{th}$  sample EAs,  $j^{th}$  area,  $i^{th}$  province,  $h^{th}$  region.

$m_{hij}$  is the total number of sample EAs in the  $j^{th}$  area,  $i^{th}$  province,  $h^{th}$  region.

$$ii) \quad y'_{hijg} = \frac{1}{m_{hij}} \sum_{k=1}^{m_{hij}} \frac{1}{P_{hijk}} \frac{N_{hijk}}{n_{hijk}} y_{hijkg} \quad \dots\dots\dots (3)$$

where  $y_{hijkg}$  is the total number of the population enumerated for the  $g^{th}$  age - sex group,  $k^{th}$  sample EAs,  $j^{th}$  area,  $i^{th}$  province,  $h^{th}$  region.

2. Adjusted estimate of the total number of persons with characteristic  $X$  for the  $j^{th}$  area,  $i^{th}$  province,  $h^{th}$  region was based on the formula :

$$x''_{hij} = \sum_{g=1}^{20} x''_{hijg} \quad \dots\dots\dots (4)$$

3. Adjusted estimate of the total number of persons with characteristic X for the  $g^{th}$  age - sex group,  $i^{th}$  province,  $h^{th}$  region was based on the formula :

$$x''_{hig} = \sum_{j=1}^2 x''_{hijg} \dots\dots\dots (5)$$

4. Adjusted estimate of the total number of persons with characteristic X for the  $i^{th}$  province,  $h^{th}$  region was based on the formula :

$$x''_{hi} = \sum_{j=1}^2 x''_{hij} = \sum_{g=1}^{20} x''_{hig} \dots\dots\dots (6)$$

5. Adjusted estimate of the total number of persons with characteristic X for the  $g^{th}$  age - sex group,  $j^{th}$  area,  $h^{th}$  region was based on the formula :

$$x''_{hjg} = \sum_{i=1}^{A_h} x''_{hijg} \dots\dots\dots (7)$$

where  $A_h$  is the total number of provinces in the  $h^{th}$  region and  $\sum_{h=1}^5 A_h = 76$

6. Adjusted estimate of the total number of persons with characteristic X for the  $j^{th}$  area,  $h^{th}$  region was based on the formula :

$$x''_{hj} = \sum_{i=1}^{A_h} x''_{hij} = \sum_{g=1}^{20} x''_{hijg} \dots\dots\dots (8)$$

7. Adjusted estimate of the total number of persons with characteristic X for the  $g^{th}$  age - sex group,  $h^{th}$  region was based on the formula :

$$x''_{hg} = \sum_{i=1}^{A_h} x''_{hig} = \sum_{j=1}^2 x''_{hijg} \dots\dots\dots (9)$$

8. Adjusted estimate of the total number of persons with characteristic X for the  $h^{th}$  region was based on the formula :



$$x_h'' = \sum_{i=1}^{A_h} x_{hi}'' = \sum_{j=1}^2 x_{hj}'' = \sum_{g=1}^{20} x_{hg}'' \quad \dots\dots\dots (10)$$

9. Adjusted estimate of the total number of persons with characteristic X for the  $j^{th}$  area was based on the formula :

$$x_j'' = \sum_{h=1}^5 x_{hj}'' \quad \dots\dots\dots (11)$$

10. Adjusted estimate of the total number of persons with characteristic X for the  $g^{th}$  age - sex group of the whole kingdom was based on the formula :

$$x_g'' = \sum_{h=1}^5 x_{hg}'' \quad \dots\dots\dots (12)$$

11. Adjusted estimate of the total number of persons with characteristic X for the whole kingdom was based on the formula :

$$x'' = \sum_{h=1}^5 x_h'' = \sum_{j=1}^2 x_j'' = \sum_{g=1}^{20} x_g'' \quad \dots\dots\dots (13)$$

### Estimate of Variance of the Total Number of Persons with Characteristic X

1. The estimate variance of  $x_{hijg}''$  was

$$\hat{V}(x_{hijg}'') = \left[ \frac{Y_{hijg}}{y_{hijg}'} \right]^2 \frac{m_{hij}}{m_{hij} - 1} \sum_{k=1}^{m_{hij}} z_{hijkg}^2 \quad \dots\dots\dots (14)$$

where

$$z_{hijkg} = \bar{x}'_{hijkg} - r_{hijg} \bar{y}'_{hijkg}$$

$$\bar{x}'_{hijkg} = \frac{1}{m_{hij}} \frac{1}{P_{hijk}} \frac{N_{hijk}}{n_{hijk}} x_{hijkg}$$

$$\bar{y}'_{hijkg} = \frac{1}{m_{hij}} \frac{1}{P_{hijk}} \frac{N_{hijk}}{n_{hijk}} y_{hijkg}$$

2. The estimate variance of  $x''_{hij}$  was

$$\hat{V}(x''_{hij}) = \sum_{g=1}^{20} \hat{V}(x''_{hijg}) \dots\dots\dots (15)$$

3. The estimate variance of  $x''_{hig}$  was

$$\hat{V}(x''_{hig}) = \sum_{j=1}^2 \hat{V}(x''_{hijg}) \dots\dots\dots (16)$$

4. The estimate variance of  $x''_{hi}$  was

$$\hat{V}(x''_{hi}) = \sum_{j=1}^2 \hat{V}(x''_{hij}) = \sum_{g=1}^{20} \hat{V}(x''_{hig}) \dots\dots\dots (17)$$

5. The estimate variance of  $x''_{hjpg}$  was

$$\hat{V}(x''_{hjpg}) = \sum_{i=1}^{A_h} \hat{V}(x''_{hijg}) \dots\dots\dots (18)$$

6. The estimate variance of  $x''_{hj}$  was

$$\hat{V}(x''_{hj}) = \sum_{i=1}^{A_h} \hat{V}(x''_{hij}) = \sum_{g=1}^{20} \hat{V}(x''_{hjpg}) \dots\dots\dots (19)$$

7. The estimate variance of  $x''_{hg}$  was

$$\hat{V}(x''_{hg}) = \sum_{i=1}^{A_h} \hat{V}(x''_{hig}) = \sum_{j=1}^2 \hat{V}(x''_{hjpg}) \dots\dots\dots (20)$$

8. The estimate variance of  $x''_h$  was

$$\hat{V}(x''_h) = \sum_{i=1}^{A_h} \hat{V}(x''_{hi}) = \sum_{j=1}^2 \hat{V}(x''_{hj}) = \sum_{g=1}^{20} \hat{V}(x''_{hg}) \dots\dots\dots (21)$$

9. The estimate variance of  $x_j''$  was

$$\hat{V}(x_j'') = \sum_{h=1}^5 \hat{V}(x_{hj}'') \quad \dots\dots\dots (22)$$

10. The estimate variance of  $x_g''$  was

$$\hat{V}(x_g'') = \sum_{h=1}^5 \hat{V}(x_{hg}'') \quad \dots\dots\dots (23)$$

11. The estimate variance of  $x''$  was

$$\hat{V}(x'') = \sum_{h=1}^5 \hat{V}(x_h'') = \sum_{j=1}^2 \hat{V}(x_j'') = \sum_{g=1}^{20} \hat{V}(x_g'') \quad \dots\dots\dots (24)$$

### Estimate of Coefficient of Variation of the Total Number of Persons with Characteristic X

1. The estimate coefficient of variation of  $x_{hijg}''$  was

$$cv(x_{hijg}'') = \frac{\sqrt{\hat{V}(x_{hijg}'')}}{x_{hijg}''} \times 100\% \quad \dots\dots\dots (25)$$

2. The estimate coefficient of variation of  $x_{hij}''$  was

$$cv(x_{hij}'') = \frac{\sqrt{\hat{V}(x_{hij}'')}}{x_{hij}''} \times 100\% \quad \dots\dots\dots (26)$$

3. The estimate coefficient of variation of  $x_{hig}''$  was

$$cv(x_{hig}'') = \frac{\sqrt{\hat{V}(x_{hig}'')}}{x_{hig}''} \times 100\% \quad \dots\dots\dots (27)$$

4. The estimate coefficient of variation of  $x''_{hi}$  was

$$cv(x''_{hi}) = \frac{\sqrt{\hat{V}(x''_{hi})}}{x''_{hi}} \times 100\% \quad \dots\dots\dots (28)$$

5. The estimate coefficient of variation of  $x''_{h j g}$  was

$$cv(x''_{h j g}) = \frac{\sqrt{\hat{V}(x''_{h j g})}}{x''_{h j g}} \times 100\% \quad \dots\dots\dots (29)$$

6. The estimate coefficient of variation of  $x''_{h j}$  was

$$cv(x''_{h j}) = \frac{\sqrt{\hat{V}(x''_{h j})}}{x''_{h j}} \times 100\% \quad \dots\dots\dots (30)$$

7. The estimate coefficient of variation of  $x''_{h g}$  was

$$cv(x''_{h g}) = \frac{\sqrt{\hat{V}(x''_{h g})}}{x''_{h g}} \times 100\% \quad \dots\dots\dots (31)$$

8. The estimate coefficient of variation of  $x''_h$  was

$$cv(x''_h) = \frac{\sqrt{\hat{V}(x''_h)}}{x''_h} \times 100\% \quad \dots\dots\dots (32)$$

9. The estimate coefficient of variation of  $x''_j$  was

$$cv(x''_j) = \frac{\sqrt{\hat{V}(x''_j)}}{x''_j} \times 100\% \quad \dots\dots\dots (33)$$

10. The estimate coefficient of variation of  $x''_g$  was

$$cv(x''_g) = \frac{\sqrt{\hat{V}(x''_g)}}{x''_g} \times 100\% \quad \dots\dots\dots (34)$$

11. The estimate coefficient of variation of  $x''$  was

$$cv(x'') = \frac{\sqrt{\hat{V}(x'')}}{x''} \times 100\% \dots\dots\dots (35)$$

### 3. Data Collection

Labor force information for this survey quarterly which was conducted during the 1<sup>st</sup>-12<sup>th</sup> of July-September 2012 was obtained through interviews head or member of households of 4,800 households in the Bangkok, 48,960 households in other municipal areas and 34,920 households in non-municipal areas or a total of 83,880 households throughout the kingdom. Forty four enumerators with previous experience in survey operations were employed in the Bangkok, while in the other provinces (changwats), the field staff comprised 830 enumerators.

### 4. In round figures

In the statistical tables, all absolute figures are independently rounded to the nearest thousand; hence the group total may not always be equal to the sum of the individual figures.

Coefficient of Variation (CV) of the Total Number of Persons by Labor force status, Age group and areas

Whole kingdom

Whole kingdom	Age group	C.V.%								
		Total labor force			Employed			Unemployed		
		Total	Male	Female	Total	Male	Female	Total	Male	Female
<b>Total</b>	<b>Total</b>	<b>0.14</b>	<b>0.15</b>	<b>0.24</b>	<b>0.14</b>	<b>0.16</b>	<b>0.24</b>	<b>5.29</b>	<b>7.00</b>	<b>8.08</b>
	15-17	2.58	2.98	5.04	2.68	3.08	5.28	18.36	*	*
	18-19	1.74	1.95	3.33	1.79	2.00	3.43	14.99	19.36	*
	20-24	0.66	0.75	1.19	0.69	0.80	1.23	8.72	12.31	12.36
	25-29	0.37	0.34	0.71	0.38	0.36	0.73	11.73	14.88	18.97
	30-34	0.29	0.29	0.52	0.29	0.31	0.52	*	*	*
	35-39	0.26	0.24	0.47	0.27	0.25	0.48	*	*	*
	40-49	0.20	0.16	0.38	0.21	0.17	0.39	*	*	*
	50-59	0.31	0.28	0.57	0.31	0.28	0.57	*	*	*
	60 and over	0.72	0.89	1.18	0.72	0.89	1.18	*	*	*
<b>Municipal areas</b>										
	<b>Total</b>	<b>0.21</b>	<b>0.24</b>	<b>0.37</b>	<b>0.22</b>	<b>0.24</b>	<b>0.37</b>	<b>6.25</b>	<b>8.26</b>	<b>9.50</b>
	15-17	4.41	5.08	8.16	4.64	5.32	8.61	*	*	*
	18-19	2.54	2.93	4.72	2.64	3.04	4.96	17.89	*	*
	20-24	1.01	1.24	1.67	1.07	1.33	1.76	9.21	13.80	12.30
	25-29	0.42	0.48	0.69	0.45	0.52	0.74	13.84	15.09	*
	30-34	0.43	0.40	0.78	0.44	0.43	0.78	*	*	*
	35-39	0.42	0.36	0.77	0.44	0.37	0.80	*	*	*
	40-49	0.35	0.28	0.64	0.35	0.29	0.64	*	*	*
	50-59	0.58	0.55	1.09	0.58	0.55	1.09	*	*	*
	60 and over	1.38	1.88	2.03	1.38	1.89	2.03	*	*	*
<b>Non-municipal areas</b>										
	<b>Total</b>	<b>0.18</b>	<b>0.20</b>	<b>0.32</b>	<b>0.18</b>	<b>0.20</b>	<b>0.32</b>	<b>7.75</b>	<b>9.96</b>	<b>12.35</b>
	15-17	3.10	3.53	6.25	3.19	3.63	6.52	*	*	*
	18-19	2.16	2.41	4.14	2.21	2.46	4.23	*	*	*
	20-24	0.82	0.91	1.52	0.86	0.98	1.58	13.41	18.33	19.64
	25-29	0.51	0.45	1.03	0.53	0.47	1.05	18.10	*	*
	30-34	0.38	0.39	0.68	0.38	0.41	0.68	*	*	*
	35-39	0.33	0.32	0.59	0.33	0.34	0.60	*	*	*
	40-49	0.25	0.20	0.48	0.26	0.21	0.49	*	*	*
	50-59	0.36	0.31	0.67	0.36	0.32	0.67	*	*	*
	60 and over	0.84	1.01	1.44	0.84	1.01	1.44	*	*	*

Remark : \* C.V.more than 20%

Coefficient of Variation (CV) of the Total Number of Persons by Labor force status, Age group

Bangkok Metropolis

Bangkok	Age group	C.V.%								
		Total labor force			Employed			Unemployed		
		Total	Male	Female	Total	Male	Female	Total	Male	Female
	รวม	0.55	0.60	0.93	0.56	0.60	0.94	15.79	*	*
	15-17	13.40	16.35	*	14.92	17.89	*	*	*	*
	18-19	7.97	9.18	14.26	8.30	9.51	15.03	*	*	*
	20-24	3.23	4.33	4.76	3.51	4.66	5.24	*	*	*
	25-29	1.04	1.21	1.65	1.15	1.31	1.85	*	*	*
	30-34	1.02	1.02	1.72	1.04	1.08	1.74	*	*	*
	35-39	0.97	0.81	1.74	1.01	0.81	1.83	*	*	*
	40-49	0.86	0.69	1.60	0.86	0.69	1.60	*	*	*
	50-59	1.63	1.55	3.11	1.63	1.55	3.12	*	*	*
	60 and over	4.60	6.08	7.03	4.61	6.11	7.03	*	*	*

Remark : \* C.V.more than 20%

Coefficient of Variation (CV) of the Total Number of Persons by Labor force status, Age group and areas

Central Region

Central Region	Age group	C.V.%								
		Total labor force			Employed			Unemployed		
		Total	Male	Female	Total	Male	Female	Total	Male	Female
<b>Total</b>	<b>Total</b>	<b>0.22</b>	<b>0.24</b>	<b>0.39</b>	<b>0.22</b>	<b>0.24</b>	<b>0.39</b>	<b>7.23</b>	<b>9.88</b>	<b>10.42</b>
	15-17	4.67	5.29	8.96	4.80	5.41	9.36	*	*	*
	18-19	2.39	2.80	4.28	2.49	2.91	4.47	*	*	*
	20-24	0.88	1.02	1.53	0.92	1.09	1.59	12.27	17.83	16.02
	25-29	0.46	0.41	0.86	0.47	0.44	0.88	15.35	*	*
	30-34	0.43	0.33	0.83	0.43	0.35	0.83	*	*	*
	35-39	0.41	0.34	0.77	0.42	0.37	0.79	*	*	*
	40-49	0.38	0.30	0.73	0.39	0.32	0.73	*	*	*
	50-59	0.56	0.56	1.01	0.56	0.56	1.01	*	*	*
	60 and over	1.36	1.79	2.09	1.36	1.79	2.09	*	*	*
<b>Municipal areas</b>										
	<b>Total</b>	<b>0.36</b>	<b>0.41</b>	<b>0.61</b>	<b>0.36</b>	<b>0.42</b>	<b>0.61</b>	<b>9.27</b>	<b>12.57</b>	<b>13.62</b>
	15-17	9.51	10.82	16.78	9.90	11.32	17.18	*	*	*
	18-19	4.32	5.53	6.91	4.52	5.76	7.28	*	*	*
	20-24	1.49	1.80	2.44	1.58	1.97	2.53	14.12	19.35	*
	25-29	0.60	0.67	1.01	0.64	0.75	1.06	19.61	*	*
	30-34	0.60	0.44	1.15	0.60	0.45	1.16	*	*	*
	35-39	0.67	0.66	1.20	0.70	0.70	1.24	*	*	*
	40-49	0.58	0.46	1.09	0.58	0.50	1.08	*	*	*
	50-59	1.03	0.93	1.94	1.03	0.95	1.94	*	*	*
	60 and over	2.62	3.90	3.40	2.62	3.92	3.40	*	*	*
<b>Non-municipal areas</b>										
	<b>Total</b>	<b>0.28</b>	<b>0.30</b>	<b>0.50</b>	<b>0.28</b>	<b>0.30</b>	<b>0.50</b>	<b>10.71</b>	<b>14.57</b>	<b>15.41</b>
	15-17	5.34	6.07	10.52	5.47	6.15	11.09	*	*	*
	18-19	2.86	3.22	5.41	2.97	3.34	5.60	*	*	*
	20-24	1.09	1.23	1.95	1.14	1.30	2.03	18.43	*	*
	25-29	0.64	0.52	1.26	0.65	0.55	1.27	*	*	*
	30-34	0.59	0.46	1.14	0.59	0.49	1.14	*	*	*
	35-39	0.52	0.37	1.01	0.53	0.40	1.02	*	*	*
	40-49	0.51	0.40	0.96	0.51	0.41	0.97	*	*	*
	50-59	0.66	0.70	1.15	0.66	0.70	1.15	*	*	*
	60 and over	1.58	1.92	2.64	1.58	1.92	2.64	*	*	*

Remark : \* C.V.more than 20%



Coefficient of Variation (CV) of the Total Number of Persons by Labor force status, Age group and areas

Northern Region

Northern Region	Age group	C.V.%								
		Total labor force			Employed			Unemployed		
		Total	Male	Female	Total	Male	Female	Total	Male	Female
<b>Total</b>	<b>Total</b>	<b>0.29</b>	<b>0.31</b>	<b>0.51</b>	<b>0.29</b>	<b>0.32</b>	<b>0.51</b>	<b>12.47</b>	<b>16.21</b>	<b>18.94</b>
	15-17	6.40	6.86	13.64	6.47	6.91	13.91	*	*	*
	18-19	4.54	5.19	8.21	4.58	5.08	8.44	*	*	*
	20-24	1.36	1.34	2.73	1.43	1.50	2.76	*	*	*
	25-29	0.78	0.68	1.53	0.81	0.71	1.58	*	*	*
	30-34	0.58	0.52	1.10	0.59	0.57	1.11	*	*	*
	35-39	0.48	0.43	0.89	0.50	0.48	0.90	*	*	*
	40-49	0.37	0.34	0.67	0.38	0.36	0.67	*	*	*
	50-59	0.57	0.47	1.08	0.58	0.50	1.08	*	*	*
	60 and over	1.41	1.72	2.35	1.41	1.73	2.36	*	*	*
<b>Municipal areas</b>										
	<b>Total</b>	<b>0.39</b>	<b>0.47</b>	<b>0.64</b>	<b>0.39</b>	<b>0.47</b>	<b>0.64</b>	<b>13.66</b>	<b>18.42</b>	<b>*</b>
	15-17	10.86	12.92	*	11.20	13.38	*	*	*	*
	18-19	6.66	8.14	11.57	6.95	8.45	12.20	*	*	*
	20-24	2.45	2.75	4.46	2.50	2.79	4.59	*	*	*
	25-29	0.90	1.25	1.31	0.94	1.28	1.39	*	*	*
	30-34	0.91	0.92	1.64	0.92	0.96	1.65	*	*	*
	35-39	0.61	0.79	0.94	0.62	0.80	0.94	*	*	-
	40-49	0.54	0.51	0.94	0.54	0.52	0.95	*	*	*
	50-59	0.79	0.68	1.48	0.78	0.68	1.45	*	-	*
	60 and over	1.96	2.55	3.02	1.96	2.55	3.03	*	*	*
<b>Non-municipal areas</b>										
	<b>Total</b>	<b>0.36</b>	<b>0.38</b>	<b>0.65</b>	<b>0.37</b>	<b>0.40</b>	<b>0.66</b>	<b>16.34</b>	<b>*</b>	<b>*</b>
	15-17	7.34	7.82	15.65	7.37	7.82	15.82	*	-	*
	18-19	5.33	6.13	9.45	5.35	5.97	9.67	*	*	*
	20-24	1.60	1.53	3.26	1.68	1.74	3.28	*	*	*
	25-29	1.01	0.81	2.07	1.04	0.84	2.13	*	*	*
	30-34	0.71	0.63	1.39	0.73	0.69	1.39	*	*	-
	35-39	0.61	0.50	1.18	0.64	0.58	1.19	*	*	*
	40-49	0.47	0.43	0.84	0.47	0.44	0.85	*	*	*
	50-59	0.71	0.59	1.36	0.73	0.63	1.38	*	*	*
	60 and over	1.75	2.11	2.97	1.75	2.11	2.98	*	*	-

Remark : \* C.V.more than 20%

Coefficient of Variation (CV) of the Total Number of Persons by Labor force status, Age group and areas

Northeastern Region

Northeastern		C.V.%								
Region	Age group	Total labor force			Employed			Unemployed		
		Total	Male	Female	Total	Male	Female	Total	Male	Female
Total	Total	0.28	0.32	0.48	0.28	0.32	0.49	12.99	17.62	19.22
	15-17	4.76	5.65	8.81	4.92	5.83	9.15	*	*	*
	18-19	3.48	3.80	6.98	3.55	3.89	7.17	*	*	*
	20-24	1.38	1.60	2.47	1.45	1.68	2.58	*	*	*
	25-29	0.85	0.80	1.67	0.87	0.84	1.69	*	*	*
	30-34	0.61	0.70	1.03	0.62	0.74	1.03	*	*	*
	35-39	0.51	0.51	0.90	0.52	0.55	0.90	*	*	-
	40-49	0.38	0.30	0.72	0.38	0.30	0.73	*	*	*
	50-59	0.51	0.44	0.97	0.51	0.45	0.97	*	*	*
	60 and over	1.23	1.46	2.13	1.23	1.46	2.14	*	*	-
<b>Municipal areas</b>										
Municipal areas	Total	0.38	0.47	0.62	0.39	0.48	0.63	13.88	18.65	*
	15-17	6.78	8.25	11.71	7.16	8.65	12.57	*	*	*
	18-19	4.56	5.11	8.99	4.77	5.36	9.47	*	*	*
	20-24	2.24	2.82	3.69	2.35	2.95	3.87	*	*	*
	25-29	1.00	1.20	1.65	1.04	1.27	1.69	*	*	*
	30-34	0.79	0.95	1.32	0.82	1.01	1.33	*	*	*
	35-39	0.63	0.65	1.09	0.63	0.66	1.09	*	*	-
	40-49	0.56	0.52	1.01	0.56	0.52	1.01	*	*	*
	50-59	0.75	0.63	1.44	0.75	0.63	1.45	*	*	*
	60 and over	1.93	2.48	3.07	1.94	2.48	3.07	*	*	-
<b>Non-municipal areas</b>										
Non-municipal areas	Total	0.33	0.37	0.58	0.34	0.38	0.58	16.41	*	*
	15-17	5.55	6.57	10.34	5.72	6.77	10.69	*	*	*
	18-19	4.10	4.48	8.19	4.17	4.56	8.37	*	*	*
	20-24	1.60	1.84	2.87	1.68	1.94	3.00	*	*	*
	25-29	1.04	0.95	2.09	1.07	1.00	2.11	*	*	*
	30-34	0.73	0.84	1.25	0.75	0.89	1.25	*	*	-
	35-39	0.62	0.62	1.10	0.63	0.66	1.10	*	*	-
	40-49	0.45	0.35	0.86	0.46	0.36	0.88	*	-	*
	50-59	0.61	0.52	1.15	0.61	0.54	1.15	*	*	*
	60 and over	1.42	1.67	2.48	1.42	1.67	2.49	-	-	-

Remark : \* C.V.more than 20%

Coefficient of Variation (CV) of the Total Number of Persons by Labor force status, Age group and areas

Southern Region

Southern Region	Age group	C.V.%								
		Total labor force			Employed			Unemployed		
		Total	Male	Female	Total	Male	Female	Total	Male	Female
<b>Total</b>	<b>Total</b>	<b>0.33</b>	<b>0.34</b>	<b>0.59</b>	<b>0.33</b>	<b>0.35</b>	<b>0.59</b>	<b>11.53</b>	<b>13.88</b>	<b>*</b>
	15-17	4.81	5.07	10.98	5.10	5.33	11.67	*	*	*
	18-19	3.36	3.65	6.74	3.52	3.84	6.99	*	*	*
	20-24	1.42	1.54	2.71	1.49	1.65	2.79	15.81	*	*
	25-29	0.77	0.52	1.66	0.79	0.56	1.69	*	*	*
	30-34	0.66	0.52	1.32	0.66	0.52	1.32	*	*	*
	35-39	0.62	0.67	1.08	0.64	0.69	1.10	*	*	*
	40-49	0.42	0.27	0.84	0.44	0.34	0.84	*	*	*
	50-59	0.75	0.62	1.45	0.76	0.62	1.45	*	*	-
	60 and over	1.64	2.02	2.69	1.64	2.02	2.69	-	-	-
<b>Municipal areas</b>										
	<b>Total</b>	<b>0.50</b>	<b>0.54</b>	<b>0.88</b>	<b>0.51</b>	<b>0.56</b>	<b>0.89</b>	<b>14.63</b>	<b>19.22</b>	<b>*</b>
	15-17	8.06	10.27	13.01	8.51	11.10	13.18	*	*	*
	18-19	6.06	6.09	14.67	6.15	6.20	14.80	*	*	*
	20-24	2.26	2.61	4.03	2.47	2.97	4.21	*	*	*
	25-29	1.20	1.10	2.31	1.24	1.21	2.33	*	*	*
	30-34	1.03	0.63	2.11	1.02	0.64	2.08	*	*	*
	35-39	1.02	0.46	2.10	1.03	0.47	2.10	*	*	-
	40-49	0.71	0.46	1.38	0.72	0.47	1.38	*	*	*
	50-59	1.21	1.04	2.28	1.21	1.04	2.28	*	*	-
	60 and over	2.85	4.08	3.94	2.85	4.08	3.94	-	-	-
<b>Non-municipal areas</b>										
	<b>Total</b>	<b>0.40</b>	<b>0.42</b>	<b>0.74</b>	<b>0.41</b>	<b>0.44</b>	<b>0.75</b>	<b>15.48</b>	<b>18.50</b>	<b>*</b>
	15-17	5.71	5.77	14.22	6.06	6.04	15.33	*	*	*
	18-19	3.92	4.37	7.54	4.14	4.63	7.86	*	*	*
	20-24	1.73	1.85	3.35	1.79	1.95	3.43	*	*	*
	25-29	0.96	0.59	2.12	0.98	0.62	2.16	*	*	*
	30-34	0.82	0.67	1.64	0.82	0.67	1.65	*	*	*
	35-39	0.77	0.92	1.26	0.79	0.95	1.30	*	*	*
	40-49	0.52	0.33	1.03	0.54	0.43	1.03	*	*	-
	50-59	0.93	0.75	1.81	0.93	0.76	1.81	*	*	-
	60 and over	1.95	2.31	3.28	1.95	2.31	3.28	-	-	-

Remark : \* C.V.more than 20%

**ภาคผนวก ข**

**ตารางสถิติสำรวจแรงงาน**

**ไตรมาสที่ 3 : กรกฎาคม - กันยายน 2555**

*ทั้งราชอาณาจักร*  
*Whole Kingdom*

## ตารางสถิติ ทัวราชอาณาจักร

- ตารางที่ 1 จำนวนประชากร จำแนกตามกลุ่มอายุ สถานภาพแรงงาน
- ตารางที่ 2 จำนวนประชากรอายุ 15 ปี ขึ้นไป จำแนกตามสถานภาพสมรส สถานภาพแรงงาน
- ตารางที่ 3 จำนวนประชากรอายุ 15 ปีขึ้นไป จำแนกตามระดับการศึกษาที่สำเร็จ สถานภาพแรงงาน
- ตารางที่ 4 ผู้มีงานทำ จำแนกตามระดับการศึกษาที่สำเร็จ อาชีพ
- ตารางที่ 5 ผู้มีงานทำ จำแนกตามระดับการศึกษาที่สำเร็จ อุตสาหกรรม
- ตารางที่ 6 ผู้มีงานทำ จำแนกตามสถานภาพการทำงาน อาชีพ
- ตารางที่ 7 ผู้มีงานทำ จำแนกตามสถานภาพการทำงาน อุตสาหกรรม
- ตารางที่ 8 จำนวนผู้มีงานทำ จำแนกตามอาชีพ และอุตสาหกรรม
- ตารางที่ 9 ผู้มีงานทำ จำแนกตามอาชีพ จำนวนชั่วโมงทำงานต่อสัปดาห์ การมีเวลาเหลือพอที่จะทำงานเพิ่มขึ้น
- ตารางที่ 10 ผู้มีงานทำ จำแนกตามอุตสาหกรรม จำนวนชั่วโมงทำงานต่อสัปดาห์ การมีเวลาเหลือพอที่จะทำงานเพิ่มขึ้น
- ตารางที่ 11 ผู้มีงานทำ จำแนกตามสถานภาพการทำงาน จำนวนชั่วโมงทำงานต่อสัปดาห์ การมีเวลาเหลือพอที่จะทำงานเพิ่มขึ้น
- ตารางที่ 12 ผู้มีงานทำ จำแนกตามกลุ่มอายุ ชั่วโมงการทำงานต่อสัปดาห์ การมีเวลาเหลือพอที่จะทำงานเพิ่มขึ้น
- ตารางที่ 13 จำนวนผู้ว่างงาน ที่หางานทำ จำแนกตามระยะเวลาที่หางานทำ ระดับการศึกษาที่สำเร็จ
- ตารางที่ 14 จำนวนผู้ว่างงาน ที่เคยทำงานมาก่อน จำแนกตามอาชีพที่ทำครั้งสุดท้าย อุตสาหกรรมที่ทำครั้งสุดท้าย
- ตารางที่ 15 ลูกจ้าง จำแนกตามค่าจ้างเฉลี่ย ผลประโยชน์อื่นๆ ที่ได้รับ อุตสาหกรรม
- ตารางที่ 16 ลูกจ้างเอกชน จำแนกตามค่าจ้างเฉลี่ย ผลประโยชน์อื่นๆ ที่ได้รับ อุตสาหกรรม
- ตารางที่ 17 ลูกจ้างรัฐบาล จำแนกตามค่าจ้างเฉลี่ย ผลประโยชน์อื่นๆ ที่ได้รับ อุตสาหกรรม
- ตารางที่ 18 ลูกจ้าง จำแนกตาม อาชีพ ระดับของรายได้
- ตารางที่ 19 ลูกจ้าง จำแนกตาม อุตสาหกรรม ระดับของรายได้

ตารางที่ 1 จำนวนประชากรอายุ 15 ปีขึ้นไป จำแนกตามกลุ่มอายุ สถานภาพแรงงาน ทวีราชอาณาจักร

TABLE 1 POPULATION 15 YEARS AND OVER BY AGE GROUP, LABOR FORCE STATUS, WHOLE KINGDOM

ไตรมาสที่ 3/2555 : Quarter 3/2012

หน่วยเป็นพัน : In Thousands

สถานภาพแรงงาน	กลุ่มอายุ Age Group						LABOR FORCE STATUS			
	รวม	15-19	20-24	25-29	30-34	35-39		40-49	50-59	>= 60
ประชากรอายุ 15 ปีขึ้นไป	54,581.1	5,057.4	5,238.5	5,259.2	5,321.6	5,428.1	10,891.5	8,751.1	8,633.8	POPULATION 15 YEARS AND OVER
กำลังแรงงานรวม	39,843.4	1,280.5	3,610.0	4,568.0	4,823.2	4,980.1	9,885.7	7,288.2	3,407.7	Total Labor Force
1. กำลังแรงงานปัจจุบัน	39,809.2	1,275.6	3,599.9	4,566.1	4,819.6	4,979.0	9,879.9	7,283.5	3,405.6	1. Current labor force
1.1 ผู้มีงานทำ	39,578.3	1,234.8	3,508.7	4,520.5	4,805.1	4,965.6	9,869.6	7,270.0	3,403.9	1.1 Employed
- ทำงาน	39,446.8	1,228.0	3,503.3	4,503.5	4,787.2	4,952.5	9,841.3	7,242.9	3,388.1	- At work
- ไม่ทำงานแต่มีงานประจำ	131.5	6.8	5.4	17.0	18.0	13.2	28.3	27.2	15.7	- With job but not at work
1.2 ผู้ว่างงาน	230.8	40.8	91.1	45.6	14.5	13.4	10.3	13.5	1.7	1.2 Unemployed
- หางานทำ	51.6	7.6	25.1	8.7	3.4	2.9	1.8	1.5	0.6	- Looking for work
- ไม่ทำงานทำ/พร้อมที่จะทำงาน	179.2	33.1	66.1	36.9	11.1	10.5	8.5	12.0	1.2	- Not looking/available for work
2. กำลังแรงงานที่รอฤดูกาล	34.2	4.9	10.1	1.9	3.6	1.1	5.8	4.7	2.1	2. Seasonally inactive labor force
ผู้ไม่อยู่ในกำลังแรงงาน	14,737.8	3,776.9	1,628.6	691.2	498.4	448.0	1,005.8	1,462.9	5,226.0	Persons not in Labor Force
1. ทำงานบ้าน	4,311.8	210.0	445.5	402.4	335.7	324.7	752.7	1,009.4	831.6	1. Household work
2. เรียนหนังสือ	4,295.0	3,365.7	863.5	57.9	4.9	0.6	2.4	0.2	0.0	2. Studies
3. ยังเด็ก ขรา/ไม่สามารถทำงานได้	4,721.2	58.9	91.4	95.2	88.8	74.9	167.2	206.3	3,938.6	3. Too young/old/incapable of work
4. อื่น ๆ	1,409.8	142.4	228.3	135.7	69.1	47.9	83.6	247.0	455.8	4. Others

ตารางที่ 1 จำนวนประชากรอายุ 15 ปีขึ้นไป จำแนกตามกลุ่มอายุ สถานภาพแรงงาน และเพศ ทั้งราชอาณาจักร

TABLE 1 POPULATION 15 YEARS AND OVER BY AGE GROUP, LABOR FORCE STATUS AND SEX , WHOLE KINGDOM

ไตรมาสที่ 3/2555 : Quarter 3/2012

หน่วยเป็นพัน : In Thousands

สถานภาพแรงงาน	กลุ่มอายุ Age Group							LABOR FORCE STATUS		
	รวม Total	15-19	20-24	25-29	30-34	35-39	40-49		50-59	>=60
<b>ชาย</b>										<b>MALE</b>
<b>กำลังแรงงานรวม</b>	26,510.5	2,588.9	2,674.4	2,671.8	2,683.6	2,672.6	5,249.3	4,182.2	3,787.6	Total Labor Force
1. กำลังแรงงานปัจจุบัน	21,518.4	832.6	2,103.0	2,515.0	2,573.4	2,582.8	5,097.4	3,883.0	1,931.2	1. Current labor force
1.1 ผู้มีงานทำ	21,366.5	805.1	2,052.0	2,486.4	2,558.6	2,574.4	5,088.6	3,872.2	1,929.2	1.1 Employed
- ทำงาน	21,287.3	800.4	2,049.3	2,477.6	2,548.0	2,565.7	5,071.5	3,855.0	1,919.9	- At work
- ไม่ทำงานแต่มีงานประจำ	79.3	4.7	2.7	8.8	10.6	8.7	17.1	17.3	9.4	- With job but not at work
1.2 ผู้ว่างงาน	134.3	24.9	45.7	27.0	11.6	8.0	6.4	9.1	1.7	1.2 Unemployed
- หางานทำ	27.1	3.1	12.6	5.5	2.5	1.7	0.3	0.7	0.6	- Looking for work
- ไม่ทำงานทำ/พร้อมที่จะทำงาน	107.2	21.8	33.1	21.4	9.1	6.3	6.1	8.4	1.1	- Not looking/available for work
2. กำลังแรงงานที่รอฤดูกาล	17.6	2.7	5.3	1.7	3.3	0.5	2.3	1.7	0.2	2. Seasonally inactive labor force
<b>ผู้ไม่อยู่ในกำลังแรงงาน</b>	4,992.0	1,756.4	571.4	156.8	110.2	89.8	151.9	299.1	1,856.5	Persons not in Labor Force
1. ทำงานบ้าน	182.0	19.3	16.2	11.0	12.4	12.8	22.0	49.1	39.4	1. Household work
2. เรียนหนังสือ	2,066.5	1,619.5	408.6	35.8	2.4	-	-	0.2	-	2. Studies
3. ยังเด็ก/ขาดความสามารถทำงานได้	2,005.5	40.7	56.2	66.2	65.0	50.5	90.3	109.1	1,527.5	3. Too young/old/incapable of work
4. อื่น ๆ	738.0	76.9	90.4	43.8	30.4	26.5	39.7	140.8	289.6	4. Others
<b>หญิง</b>										<b>FEMALE</b>
<b>กำลังแรงงานรวม</b>	18,324.9	447.9	1,507.0	2,053.0	2,249.8	2,397.3	4,788.3	3,405.2	1,476.5	Total Labor Force
1. กำลังแรงงานปัจจุบัน	18,308.4	445.6	1,502.2	2,052.8	2,249.5	2,396.6	4,784.9	3,402.2	1,474.7	1. Current labor force
1.1 ผู้มีงานทำ	18,211.8	429.7	1,456.7	2,034.1	2,246.5	2,391.3	4,781.0	3,397.8	1,474.6	1.1 Employed
- ทำงาน	18,159.6	427.6	1,454.0	2,025.9	2,239.2	2,386.8	4,769.8	3,387.9	1,468.3	- At work
- ไม่ทำงานแต่มีงานประจำ	52.3	2.2	2.7	8.2	7.3	4.5	11.2	9.9	6.4	- With job but not at work
1.2 ผู้ว่างงาน	96.5	15.9	45.4	18.7	2.9	5.4	3.9	4.4	0.0	1.2 Unemployed
- หางานทำ	24.6	4.5	12.4	3.2	0.9	1.2	1.5	0.8	-	- Looking for work
- ไม่ทำงานทำ/พร้อมที่จะทำงาน	72.0	11.4	33.0	15.5	2.0	4.2	2.3	3.6	0.0	- Not looking/available for work
2. กำลังแรงงานที่รอฤดูกาล	16.6	2.3	4.8	0.2	0.4	0.6	3.5	3.0	1.9	2. Seasonally inactive labor force
<b>ผู้ไม่อยู่ในกำลังแรงงาน</b>	9,745.8	2,020.6	1,057.2	534.3	388.3	358.2	853.9	1,163.8	3,369.6	Persons not in Labor Force
1. ทำงานบ้าน	4,129.8	190.7	429.3	391.4	323.3	311.9	730.7	960.3	792.2	1. Household work
2. เรียนหนังสือ	2,228.6	1,746.2	454.9	22.1	2.5	0.6	2.4	0.1	0.0	2. Studies
3. ยังเด็ก/ขาดความสามารถทำงานได้	2,715.7	18.1	35.2	29.0	23.9	24.3	76.9	97.2	2,411.1	3. Too young/old/incapable of work
4. อื่น ๆ	671.7	65.5	137.9	91.9	38.7	21.4	43.9	106.2	166.3	4. Others



ตารางที่ 1 จำนวนประชากรอายุ 15 ปีขึ้นไป จำแนกตามกลุ่มอายุ สถานภาพแรงงาน เพศ และเขตการปกครอง ราชอาณาจักร (ต่อ)  
TABLE 1 POPULATION 15 YEARS AND OVER BY AGE GROUP, LABOR FORCE STATUS, SEX AND AREA, WHOLE KINGDOM (Contd.)

หน่วยเป็นพัน : In Thousands

ไตรมาสที่ 3/2555 : Quarter 3/2012	ในเขตเทศบาล MUNICIPAL AREA						LABOR FORCE STATUS			
	รวม	กลุ่มอายุ Age Group								
สถานภาพแรงงาน	Total	15-19	20-24	25-29	30-34	35-39	40-49	50-59	>= 60	
ประชากรอายุ 15 ปีขึ้นไป	18,914.6	1,558.2	1,615.7	1,705.9	1,961.8	2,079.7	3,971.9	3,094.6	2,926.9	POPULATION 15 YEARS AND OVER
กำลังแรงงานรวม	13,345.1	312.0	979.0	1,509.8	1,774.1	1,893.0	3,531.7	2,428.0	917.4	Total Labor Force
1. กำลังแรงงานปัจจุบัน	13,337.2	309.3	977.9	1,509.5	1,772.1	1,892.8	3,530.9	2,427.5	917.3	1. Current labor force
1.1 ผู้มีงานทำ	13,245.5	295.6	940.0	1,488.9	1,766.3	1,888.5	3,526.3	2,423.9	916.1	1.1 Employed
- ทำงาน	13,207.1	294.2	937.9	1,485.3	1,762.3	1,883.2	3,517.5	2,413.8	913.0	- At work
- ไม่ทำงานแต่มีงานประจำ	38.5	1.4	2.1	3.6	4.0	5.3	8.8	10.1	3.1	- With job but not at work
1.2 ผู้ว่างงาน	91.7	13.8	37.9	20.6	5.7	4.3	4.6	3.6	1.2	1.2 Unemployed
- ท างานท ก	25.0	2.9	11.4	4.8	2.0	1.4	0.7	1.2	0.6	- Looking for work
- ไม่ท างานท ก/พร้อมที่จะท างาน	66.7	10.8	26.5	15.8	3.8	3.0	3.9	2.4	0.6	- Not looking/available for work
2. กำลังแรงงานที่รอฤดูกาล	7.8	2.7	1.1	0.4	2.0	0.2	0.9	0.5	0.1	2. Seasonally inactive labor force
ผู้ไม่อยู่ในกำลังแรงงาน	5,569.6	1,246.2	636.7	196.1	187.7	186.7	440.1	666.6	2,009.5	Persons not in Labor Force
1. ท างานบ้าน	1,631.4	45.0	107.8	101.6	130.6	144.5	345.7	462.7	293.5	1. Household work
2. เรียนหนังสือ	1,630.6	1,142.9	442.5	40.0	3.2	0.6	1.1	0.2	0.0	2. Studies
3. ยังเด็ก ขรา/ไม่สามารถท างานได้	1,619.3	13.5	19.0	17.8	22.8	19.1	51.9	64.9	1,410.4	3. Too young/old/incapable of work
4. อื่น ๆ	688.4	44.7	67.4	36.7	31.2	22.6	41.4	138.8	305.6	4. Others

ตารางที่ 1 จำนวนประชากรอายุ 15 ปีขึ้นไป จำแนกตามกลุ่มอายุ สถานภาพแรงงาน เพศ และเขตการปกครอง ทหาราชอาณาจักร (ต่อ)

TABLE 1 POPULATION 15 YEARS AND OVER BY AGE GROUP, LABOR FORCE STATUS, SEX AND AREA, WHOLE KINGDOM (Contd.)

ไตรมาสที่ 3/2555 : Quarter 3/2012

ในเขตเทศบาล MUNICIPAL AREA

หน่วยเป็นพัน : in Thousands

สถานภาพแรงงาน	รวม							LABOR FORCE STATUS		
	Total	15-19	20-24	25-29	30-34	35-39	40-49		50-59	>= 60
ยอดรวม	18,914.6	1,558.2	1,615.7	1,705.9	1,961.8	2,079.7	3,971.9	3,094.6	2,926.9	TOTAL
ชาย	8,941.0	783.2	803.2	837.6	951.2	992.6	1,870.4	1,446.3	1,256.5	MALE
กำลังแรงงานรวม	7,009.9	196.6	545.5	782.4	912.7	959.6	1,802.6	1,306.4	504.1	Total Labor Force
1. กำลังแรงงานปัจจุบัน	7,005.0	194.9	544.7	782.3	911.1	959.6	1,802.0	1,306.2	504.1	1. Current labor force
1.1 ผู้มีงานทำ	6,955.8	187.1	526.5	770.0	907.8	958.3	1,798.9	1,304.3	503.0	1.1 Employed
- ทำงาน	6,932.9	186.2	524.4	768.6	905.6	954.8	1,793.4	1,299.4	500.6	- At work
- ไม่ทำงานแต่มีงานประจำ	22.9	0.9	2.1	1.5	2.2	3.4	5.6	4.9	2.4	- With job but not at work
1.2 ผู้ว่างงาน	49.1	7.9	18.3	12.3	3.3	1.3	3.1	1.9	1.1	1.2 Unemployed
- หางานทำ	13.6	1.0	6.3	3.0	1.1	1.0	0.3	0.4	0.6	- Looking for work
- ไม่หางานทำ/พร้อมที่จะทำงาน	35.5	6.9	12.0	9.3	2.2	0.3	2.8	1.5	0.6	- Not looking/available for work
2. กำลังแรงงานที่รอฤดูกาล	5.0	1.7	0.7	0.1	1.7	-	0.5	0.2	-	2. Seasonally inactive labor force
ผู้ไม่อยู่ในกำลังแรงงาน	1,931.1	586.6	257.7	55.2	38.5	33.0	67.8	139.9	752.4	Persons not in Labor Force
1. ทำงานบ้าน	76.8	6.4	6.6	2.8	5.8	7.2	12.3	21.8	14.1	1. Household work
2. เรียนหนังสือ	776.9	547.3	203.8	23.7	1.9	-	-	0.2	-	2. Studies
3. ยังเด็ก ขรา/ไม่สามารถทำงานได้	675.0	9.0	13.5	10.8	16.8	13.0	31.2	34.3	546.5	3. Too young/old/incapable of work
4. อื่น ๆ	402.3	23.9	33.9	17.9	14.0	12.9	24.4	83.6	191.8	4. Others
หญิง	9,973.6	775.0	812.5	868.4	1,010.6	1,087.1	2,101.4	1,648.3	1,670.4	FEMALE
กำลังแรงงานรวม	6,335.1	115.3	433.5	727.4	861.4	933.4	1,729.2	1,121.6	413.3	Total Labor Force
1. กำลังแรงงานปัจจุบัน	6,332.3	114.4	433.1	727.2	861.0	933.2	1,728.8	1,121.4	413.2	1. Current labor force
1.1 ผู้มีงานทำ	6,289.7	108.5	413.5	718.9	858.6	930.2	1,727.3	1,119.6	413.1	1.1 Employed
- ทำงาน	6,274.2	108.0	413.5	716.8	856.8	928.3	1,724.1	1,114.4	412.4	- At work
- ไม่ทำงานแต่มีงานประจำ	15.6	0.5	0.0	2.1	1.8	1.9	3.2	5.2	0.8	- With job but not at work
1.2 ผู้ว่างงาน	42.6	5.9	19.6	8.3	2.5	3.0	1.5	1.7	0.0	1.2 Unemployed
- หางานทำ	11.4	2.0	5.1	1.9	0.9	0.4	0.4	0.8	-	- Looking for work
- ไม่หางานทำ/พร้อมที่จะทำงาน	31.1	3.9	14.5	6.5	1.6	2.7	1.1	0.9	0.0	- Not looking/available for work
2. กำลังแรงงานที่รอฤดูกาล	2.9	1.0	0.4	0.2	0.4	0.2	0.3	0.3	0.1	2. Seasonally inactive labor force
ผู้ไม่อยู่ในกำลังแรงงาน	3,638.5	659.7	379.0	140.9	149.2	153.7	372.3	526.7	1,257.1	Persons not in Labor Force
1. ทำงานบ้าน	1,554.6	38.7	101.2	98.8	124.7	137.4	333.4	440.9	279.4	1. Household work
2. เรียนหนังสือ	853.7	595.6	238.7	16.3	1.3	0.6	1.1	0.1	0.0	2. Studies
3. ยังเด็ก ขรา/ไม่สามารถทำงานได้	944.2	4.5	5.5	6.9	6.0	6.1	20.7	30.6	863.9	3. Too young/old/incapable of work
4. อื่น ๆ	286.0	20.9	33.5	18.9	17.2	9.6	17.0	55.2	113.8	4. Others

ตารางที่ 1 จำนวนประชากรอายุ 15 ปีขึ้นไป จำแนกตามกลุ่มอายุ สถานภาพแรงงาน เพศ และเขตการปกครอง ราชอาณาจักร (ต่อ)  
TABLE 1 POPULATION 15 YEARS AND OVER BY AGE GROUP, LABOR FORCE STATUS, SEX AND AREA, WHOLE KINGDOM (Contd.)

หน่วยเป็นพัน : In Thousands

สถานีภาพแรงงาน	นอกเขตเทศบาล NON-MUNICIPAL AREA						LABOR FORCE STATUS			
	รวม	กลุ่มอายุ Age Group								
Total	15-19	20-24	25-29	30-34	35-39	40-49	50-59	>= 60		
ประชากรอายุ 15 ปีขึ้นไป	35,666.5	3,499.2	3,622.9	3,553.2	3,359.8	3,348.4	6,919.7	5,656.5	5,706.9	POPULATION 15 YEARS AND OVER
กำลังแรงงานรวม	26,498.3	968.5	2,631.0	3,058.2	3,049.1	3,087.1	6,353.9	4,860.2	2,490.3	Total Labor Force
1. กำลังแรงงานปัจจุบัน	26,471.9	966.3	2,622.0	3,056.6	3,047.5	3,086.2	6,349.0	4,855.9	2,488.3	1. Current labor force
1.1 ผู้มีงานทำ	26,332.8	939.3	2,568.7	3,031.6	3,038.8	3,077.2	6,343.4	4,846.1	2,487.8	1.1 Employed
- ทำงาน	26,239.8	933.8	2,565.4	3,018.2	3,024.9	3,069.3	6,323.9	4,829.1	2,475.2	- At work
- ไม่ทำงานแต่มีงานประจำ	93.1	5.4	3.3	13.4	13.9	7.9	19.5	17.0	12.6	- With job but not at work
1.2 ผู้ว่างงาน	139.1	27.0	53.3	25.0	8.7	9.0	5.7	9.8	0.6	1.2 Unemployed
- หางานทำ	26.6	4.7	13.7	3.9	1.4	1.6	1.1	0.3	-	- Looking for work
- ไม่หางานทำ/พร้อมที่จะทำงาน	112.6	22.3	39.6	21.2	7.3	7.5	4.6	9.6	0.6	- Not looking/available for work
2. กำลังแรงงานที่รอฤดูกาล	26.3	2.3	9.0	1.5	1.6	0.9	4.9	4.2	2.0	2. Seasonally inactive labor force
ผู้ไม่อยู่ในกำลังแรงงาน	9,168.2	2,530.7	991.9	495.1	310.7	261.3	565.7	796.3	3,216.6	Persons not in Labor Force
1. ทำงานบ้าน	2,680.4	165.0	337.6	300.8	205.1	180.2	407.0	546.7	538.1	1. Household work
2. เรียนหนังสือ	2,664.5	2,222.8	421.0	17.9	1.7	-	1.2	-	-	2. Studies
3. ยังเด็ก/ชร/ไม่สามารถทำงานได้	3,102.0	45.3	72.4	77.5	66.0	55.8	115.3	141.4	2,528.2	3. Too young/old/incapable of work
4. อื่น ๆ	721.4	97.6	160.9	99.0	37.9	25.3	42.2	108.2	150.2	4. Others

ตารางที่ 1 จำนวนประชากรอายุ 15 ปีขึ้นไป จำแนกตามกลุ่มอายุ สถานภาพแรงงาน เพศ และเขตการปกครอง ทวีราชอาณาจักร (ต่อ)

TABLE 1 POPULATION 15 YEARS AND OVER BY AGE GROUP, LABOR FORCE STATUS, SEX AND AREA, WHOLE KINGDOM (Contd.)

สถานภาพแรงงาน	นอกเขตเทศบาล NON-MUNICIPAL AREA							LABOR FORCE STATUS		
	รวม	กลุ่มอายุ Age Group								
	Total	15-19	20-24	25-29	30-34	35-39	40-49	50-59	>= 60	
<b>ยอดรวม</b>	35,666.5	3,499.2	3,622.9	3,553.2	3,359.8	3,348.4	6,919.7	5,656.5	5,706.9	TOTAL
ชาย	17,569.5	1,805.8	1,871.2	1,834.2	1,732.3	1,680.0	3,378.9	2,735.8	2,531.2	MALE
<b>กำลังแรงงานรวม</b>	14,508.5	636.0	1,557.6	1,732.6	1,660.7	1,623.2	3,294.8	2,576.6	1,427.1	Total Labor Force
1. กำลังแรงงานปัจจุบัน	14,495.9	635.0	1,553.0	1,731.0	1,659.1	1,622.8	3,293.0	2,575.1	1,426.8	1. Current labor force
1.1 ผู้มีงานทำ	14,410.7	618.0	1,525.5	1,716.4	1,650.8	1,616.1	3,289.7	2,567.9	1,426.3	1.1 Employed
- ทำงาน	14,354.4	614.2	1,524.9	1,709.1	1,642.4	1,610.8	3,278.2	2,555.6	1,419.2	- At work
- ไม่ทำงานแต่มีงานประจำ	56.3	3.8	0.6	7.3	8.4	5.3	11.6	12.4	7.0	- With job but not at work
1.2 ผู้ว่างงาน	85.2	17.0	27.4	14.7	8.3	6.7	3.3	7.2	0.6	1.2 Unemployed
- ทำงานทำ	13.5	2.1	6.3	2.6	1.4	0.7	-	0.3	-	- Looking for work
- ไม่ทำงานทำ/พร้อมที่จะทำงาน	71.7	14.9	21.1	12.1	6.9	6.0	3.3	6.9	0.6	- Not looking/available for work
2. กำลังแรงงานที่รอฤดูกาล	12.7	1.0	4.6	1.5	1.6	0.5	1.8	1.5	0.2	2. Seasonally inactive labor force
<b>ผู้ไม่อยู่ในกำลังแรงงาน</b>	3,061.0	1,169.8	313.7	101.7	71.6	56.8	84.1	159.2	1,104.1	Persons not in Labor Force
1. ทำงานบ้าน	105.3	12.9	9.6	8.2	6.5	5.7	9.7	27.3	25.4	1. Household work
2. เรียนหนังสือ	1,289.5	1,072.2	204.8	12.1	0.5	-	-	-	-	2. Studies
3. ยังเด็ก ขรา/ไม่สามารถทำงานได้	1,330.5	31.7	42.7	55.4	48.2	37.6	59.1	74.8	981.0	3. Too young/old/incapable of work
4. อื่น ๆ	335.7	53.0	56.5	26.0	16.5	13.5	15.3	57.1	97.8	4. Others
<b>หญิง</b>	18,097.1	1,693.4	1,751.7	1,719.0	1,627.5	1,668.3	3,540.8	2,920.7	3,175.7	FEMALE
<b>กำลังแรงงานรวม</b>	11,989.8	332.5	1,073.5	1,325.6	1,388.4	1,463.9	3,059.1	2,283.5	1,063.2	Total Labor Force
1. กำลังแรงงานปัจจุบัน	11,976.1	331.3	1,069.0	1,325.6	1,388.4	1,463.4	3,056.0	2,280.8	1,061.5	1. Current labor force
1.1 ผู้มีงานทำ	11,922.1	321.3	1,043.2	1,315.2	1,388.0	1,461.1	3,053.7	2,278.2	1,061.5	1.1 Employed
- ทำงาน	11,885.4	319.6	1,040.6	1,309.2	1,382.4	1,458.5	3,045.7	2,273.5	1,055.9	- At work
- ไม่ทำงานแต่มีงานประจำ	36.7	1.7	2.7	6.1	5.5	2.6	8.0	4.6	5.6	- With job but not at work
1.2 ผู้ว่างงาน	54.0	10.0	25.8	10.4	0.5	2.4	2.4	2.7	-	1.2 Unemployed
- ทำงานทำ	13.1	2.6	7.3	1.3	-	0.9	1.1	-	-	- Looking for work
- ไม่ทำงานทำ/พร้อมที่จะทำงาน	40.9	7.5	18.5	9.1	0.5	1.5	1.3	2.7	-	- Not looking/available for work
2. กำลังแรงงานที่รอฤดูกาล	13.7	1.3	4.4	-	-	0.4	3.1	2.7	1.7	2. Seasonally inactive labor force
<b>ผู้ไม่อยู่ในกำลังแรงงาน</b>	6,107.3	1,360.9	678.2	393.4	239.1	204.5	481.6	637.1	2,112.5	Persons not in Labor Force
1. ทำงานบ้าน	2,575.2	152.1	328.0	292.5	198.6	174.5	397.3	519.4	512.8	1. Household work
2. เรียนหนังสือ	1,374.9	1,150.6	216.2	5.8	1.2	-	1.2	-	-	2. Studies
3. ยังเด็ก ขรา/ไม่สามารถทำงานได้	1,771.5	13.6	29.7	22.1	17.9	18.2	56.2	66.6	1,547.2	3. Too young/old/incapable of work
4. อื่น ๆ	385.7	44.6	104.3	73.0	21.4	11.8	26.9	51.1	52.5	4. Others

ไตรมาสที่ 3/2555 : Quarter 3/2012

หน่วยเป็นพัน : In Thousands

ตารางที่ 2 จำนวนประชากรอายุ 15 ปีขึ้นไป จำแนกตามสถานภาพสมรส สถานภาพแรงงาน ทั่วราชอาณาจักร

TABLE 2 POPULATION 15 YEARS AND OVER BY MARITAL STATUS, LABOR FORCE STATUS, WHOLE KINGDOM

ไตรมาสที่ 3/2555 : Quarter 3/2012

หน่วยเป็นพัน : In Thousands

สถานภาพแรงงาน	รวม	เคยสมรส Ever-Married				LABOR FORCE STATUS	
		โสด Single	สมรส Married	หม้าย Widowed	หย่า Divorced		ไม่ทราบ Unknown
ยอดรวม	54,581.1	13,647.0	35,082.5	3,765.9	891.0	15.0	TOTAL
กำลังแรงงานรวม	39,843.4	8,124.5	28,648.2	1,379.8	724.8	13.4	Total Labor Force
1. กำลังแรงงานปัจจุบัน	39,809.2	8,106.2	28,632.7	1,379.6	724.6	13.4	1. Current labor force
1.1 ผู้มีงานทำ	39,578.3	7,955.7	28,560.7	1,378.4	722.6	13.4	1.1 Employed
- ทำงาน	39,446.8	7,931.9	28,468.9	1,369.5	718.7	13.4	- At work
- ไม่ทำงานแต่มีงานประจำ	131.5	23.8	91.8	8.9	3.9	-	- With job but not at work
1.2 ผู้ว่างงาน	230.8	150.5	72.1	1.2	2.1	-	1.2 Unemployed
- ทำงานทำ	51.6	38.6	11.7	0.6	0.4	-	- Looking for work
- ไม่ทำงานทำ/พร้อมที่จะทำงาน	179.2	112.0	60.3	0.5	1.7	-	- Not looking/available for work
2. กำลังแรงงานที่รอฤดูกาล	34.2	18.3	15.4	0.2	0.1	-	2. Seasonally inactive labor force
ผู้ไม่อยู่ในกำลังแรงงาน	14,737.8	5,522.6	6,434.3	2,386.1	166.3	1.6	Persons not in Labor Force
1. ทำงานบ้าน	4,311.8	327.1	3,403.9	393.3	73.3	0.5	1. Household work
2. เรียนหนังสือ	4,295.0	4,207.2	81.2	1.0	0.6	-	2. Studies
3. ยังเด็ก ขรา/ไม่สามารถทำงานได้	4,721.2	614.4	2,087.2	1,880.6	64.1	0.9	3. Too young/old/incapable of work
4. อื่น ๆ	1,409.8	373.9	862.0	111.2	28.3	0.2	4. Others

ตารางที่ 2 จำนวนประชากรอายุ 15 ปีขึ้นไป จำแนกตามสถานภาพสมรส สถานภาพแรงงาน และเพศ ทัวราชอาณาจักร

TABLE 2 POPULATION 15 YEARS AND OVER BY MARITAL STATUS, LABOR FORCE STATUS AND SEX, WHOLE KINGDOM

ไตรมาสที่ 3/2555 : Quarter 3/2012

หน่วยเป็นพัน : In Thousands

สถานภาพแรงงาน	เคยสมรส Ever-Married						LABOR FORCE STATUS
	โสด Single	สมรส Married	หม้าย Widowed	หย่า Divorced	แยกกันอยู่ Separated	ไม่ทราบ Unknown	
<b>รวม</b>	<b>Total</b>						
ชาย	26,510.5	17,171.2	741.7	322.9	474.2	7.2	MALE
กำลังแรงงานรวม	21,518.4	15,404.3	312.8	281.2	413.1	6.8	Total Labor Force
1. กำลังแรงงานปัจจุบัน	21,500.8	15,398.9	312.8	281.2	413.1	6.8	1. Current labor force
1.1 ผู้มีงานทำ	21,366.5	15,355.2	312.3	280.7	411.4	6.8	1.1 Employed
- ทำงาน	21,287.3	15,297.4	309.3	278.7	409.9	6.8	- At work
- ไม่ทำงานแต่มีงานประจำ	79.3	57.8	2.9	2.0	1.5	-	- With job but not at work
1.2 ผู้ว่างงาน	134.3	43.7	0.5	0.5	1.7	-	1.2 Unemployed
- หางานทำ	27.1	7.6	0.1	-	0.1	-	- Looking for work
- ไม่หางานทำ/พร้อมที่จะทำงาน	107.2	36.1	0.5	0.5	1.5	-	- Not looking/available for work
2. กำลังแรงงานที่รอฤดูกาล	17.6	5.3	-	-	-	-	2. Seasonally inactive labor force
ผู้ไม่อยู่ในกำลังแรงงาน	4,992.0	1,767.0	428.9	41.7	61.2	0.4	Persons not in Labor Force
1. ทำงานบ้าน	182.0	101.0	13.4	6.7	5.4	0.1	1. Household work
2. เรียนหนังสือ	2,066.5	30.1	0.2	-	1.7	-	2. Studies
3. ยังเด็ก ขร./ไม่สามารถทำงานได้	2,005.5	1,211.0	375.9	24.4	34.9	0.3	3. Too young/old/incapable of work
4. อื่น ๆ	738.0	424.8	39.3	10.7	19.1	-	4. Others
หญิง	28,070.7	17,911.3	3,024.2	568.1	705.5	7.8	FEMALE
กำลังแรงงานรวม	18,324.9	13,243.9	1,067.0	443.6	539.7	6.6	Total Labor Force
1. กำลังแรงงานปัจจุบัน	18,308.4	13,233.8	1,066.8	443.5	539.6	6.6	1. Current labor force
1.1 ผู้มีงานทำ	18,211.8	13,205.5	1,066.2	441.9	536.2	6.6	1.1 Employed
- ทำงาน	18,159.6	13,171.4	1,060.2	439.9	534.6	6.6	- At work
- ไม่ทำงานแต่มีงานประจำ	52.3	34.1	6.0	2.0	1.7	-	- With job but not at work
1.2 ผู้ว่างงาน	96.5	28.3	0.6	1.6	3.4	-	1.2 Unemployed
- หางานทำ	24.6	4.1	0.6	0.4	0.2	-	- Looking for work
- ไม่หางานทำ/พร้อมที่จะทำงาน	72.0	24.2	0.1	1.2	3.2	-	- Not looking/available for work
2. กำลังแรงงานที่รอฤดูกาล	16.6	10.1	0.2	0.1	0.1	-	2. Seasonally inactive labor force
ผู้ไม่อยู่ในกำลังแรงงาน	9,745.8	4,667.4	1,957.2	124.6	165.8	1.2	Persons not in Labor Force
1. ทำงานบ้าน	4,129.8	3,302.9	379.9	66.6	108.3	0.4	1. Household work
2. เรียนหนังสือ	2,228.6	51.1	0.8	0.6	3.3	-	2. Studies
3. ยังเด็ก ขร./ไม่สามารถทำงานได้	2,715.7	876.2	1,504.7	39.8	39.1	0.6	3. Too young/old/incapable of work
4. อื่น ๆ	671.7	437.2	71.9	17.6	15.1	0.2	4. Others

ตารางที่ 2 จำนวนประชากรอายุ 15 ปีขึ้นไป จำแนกตามสถานภาพสมรส สถานภาพแรงงาน เพศ และเขตการปกครอง ทวีราชอาณาจักร (ต่อ)

TABLE 2 POPULATION 15 YEARS AND OVER BY MARITAL STATUS, LABOR FORCE STATUS, SEX AND AREA, WHOLE KINGDOM (Contd.)

สถานภาพแรงงาน	ในเขตเทศบาล MUNICIPAL AREA							LABOR FORCE STATUS
	รวม	โสด	สมรส	เคยสมรส หม้าย	เคยสมรส หย่า	แยกกันอยู่	ไม่ทราบ	
	Total	Single	Married	Widowed	Divorced	Separated	Unknown	
ยอดรวม	18,914.6	5,438.0	11,317.1	1,328.9	361.0	460.2	9.4	TOTAL
ชาย	8,941.0	2,811.2	5,594.1	242.4	124.9	163.5	4.9	MALE
กำลังแรงงานรวม	7,009.9	1,823.3	4,843.4	90.8	111.1	136.9	4.5	Total Labor Force
1. กำลังแรงงานปัจจุบัน	7,005.0	1,819.7	4,842.0	90.8	111.1	136.9	4.5	1. Current labor force
1.1 ผู้มีงานทำ	6,955.8	1,786.6	4,827.0	90.5	110.6	136.6	4.5	1.1 Employed
- ทำงาน	6,932.9	1,781.2	4,811.6	89.8	109.8	136.1	4.5	- At work
- ไม่ทำงานแต่มีงานประจำ	22.9	5.4	15.4	0.8	0.8	0.6	-	- With job but not at work
1.2 ผู้ว่างงาน	49.1	33.1	15.0	0.2	0.5	0.2	-	1.2 Unemployed
- หางานทำ	13.6	9.1	4.4	0.1	-	-	-	- Looking for work
- ไม่หางานทำ/พร้อมที่จะทำงาน	35.5	24.0	10.6	0.2	0.5	0.2	-	- Not looking/available for work
2. กำลังแรงงานที่รอฤดูกาล	5.0	3.6	1.4	-	-	-	-	2. Seasonally inactive labor force
ผู้ไม่อยู่ในกำลังแรงงาน	1,931.1	987.9	750.7	151.6	13.8	26.7	0.4	Persons not in Labor Force
1. ทำงานบ้าน	76.8	24.4	40.9	6.5	1.9	2.9	0.1	1. Household work
2. เรียนหนังสือ	776.9	758.6	17.5	0.2	-	0.5	-	2. Studies
3. ยังเด็ก/ชรา/ไม่สามารถทำงานได้	675.0	96.6	435.7	121.5	9.3	11.8	0.3	3. Too young/old/incapable of work
4. อื่น ๆ	402.3	108.3	256.5	23.5	2.5	11.6	-	4. Others
หญิง	9,973.6	2,626.8	5,723.0	1,086.5	236.2	296.7	4.5	FEMALE
กำลังแรงงานรวม	6,335.1	1,537.9	4,018.4	372.9	179.7	222.2	4.1	Total Labor Force
1. กำลังแรงงานปัจจุบัน	6,332.3	1,537.0	4,016.7	372.8	179.6	222.1	4.1	1. Current labor force
1.1 ผู้มีงานทำ	6,289.7	1,508.9	4,006.1	372.2	178.6	219.8	4.1	1.1 Employed
- ทำงาน	6,274.2	1,505.0	3,996.6	370.9	177.9	219.6	4.1	- At work
- ไม่ทำงานแต่มีงานประจำ	15.6	3.9	9.5	1.3	0.7	0.2	-	- With job but not at work
1.2 ผู้ว่างงาน	42.6	28.1	10.5	0.6	1.0	2.3	-	1.2 Unemployed
- หางานทำ	11.4	8.6	2.1	0.6	-	0.2	-	- Looking for work
- ไม่หางานทำ/พร้อมที่จะทำงาน	31.1	19.5	8.5	0.1	1.0	2.1	-	- Not looking/available for work
2. กำลังแรงงานที่รอฤดูกาล	2.9	0.9	1.7	0.1	0.1	0.1	-	2. Seasonally inactive labor force
ผู้ไม่อยู่ในกำลังแรงงาน	3,638.5	1,088.9	1,704.6	713.7	56.5	74.5	0.3	Persons not in Labor Force
1. ทำงานบ้าน	1,554.6	107.7	1,221.4	143.5	33.4	48.6	-	1. Household work
2. เรียนหนังสือ	853.7	828.9	22.6	0.1	0.1	2.0	-	2. Studies
3. ยังเด็ก/ชรา/ไม่สามารถทำงานได้	944.2	82.8	299.0	530.1	15.2	16.8	0.3	3. Too young/old/incapable of work
4. อื่น ๆ	286.0	69.5	161.7	40.0	7.7	7.1	-	4. Others

ไตรมาสที่ 3/2555 : Quarter 3/2012

ในเขตเทศบาล MUNICIPAL AREA

หน่วยเป็นพัน : In Thousands

ตารางที่ 2 จำนวนประชากรอายุ 15 ปีขึ้นไป จำแนกตามสถานภาพสมรส สถานภาพแรงงาน เพศ และเขตการปกครอง ทวีราชอาณาจักร (ต่อ)

TABLE 2 POPULATION 15 YEARS AND OVER BY MARITAL STATUS, LABOR FORCE STATUS, SEX AND AREA, WHOLE KINGDOM (Contd.)

สถานภาพแรงงาน	รวม	นอกเขตเทศบาล NON-MUNICIPAL AREA				เทศบาลเมือง MUNICIPAL AREA				LABOR FORCE STATUS
		โสด	สมรส	เคยสมรส	Ever-Married	หม้าย	หย่า	แยกกันอยู่	ไม่ทราบ	
	Total	Single	Married	Widowed	Divorced	Separated	Unknown			
ยอดรวม	35,666.5	8,209.0	23,765.4	2,436.9	530.0	719.5	5.6	TOTAL		
ชาย	17,569.5	4,982.1	11,577.1	499.3	198.0	310.7	2.3	MALE		
กำลังแรงงานรวม	14,508.5	3,277.1	10,560.9	222.0	170.1	276.2	2.3	Total Labor Force		
1. กำลังแรงงานปัจจุบัน	14,495.9	3,268.4	10,556.9	222.0	170.1	276.2	2.3	1. Current labor force		
1.1 ผู้มีงานทำ	14,410.7	3,213.7	10,528.2	221.7	170.1	274.8	2.3	1.1 Employed		
- ทำงาน	14,354.4	3,204.0	10,485.8	219.6	168.9	273.8	2.3	- At work		
- ไม่ทำงานแต่มีงานประจำ	56.3	9.7	42.4	2.2	1.1	1.0	-	- With job but not at work		
1.2 ผู้ว่างงาน	85.2	54.7	28.7	0.3	-	1.4	-	1.2 Unemployed		
- หางานทำ	13.5	10.1	3.2	-	-	0.1	-	- Looking for work		
- ไม่หางานทำ/พร้อมที่จะทำงาน	71.7	44.6	25.5	0.3	-	1.3	-	- Not looking/available for work		
2. กำลังแรงงานที่รอฤดูกาล	12.7	8.7	4.0	-	-	-	-	2. Seasonally inactive labor force		
ผู้ไม่อยู่ในกำลังแรงงาน	3,061.0	1,705.0	1,016.3	277.3	27.9	34.5	-	Persons not in Labor Force		
1. ทำงานบ้าน	1,05.3	31.0	60.0	6.9	4.7	2.6	-	1. Household work		
2. เรียนหนังสือ	1,289.5	1,275.8	12.6	-	-	1.2	-	2. Studies		
3. ยังเด็ก/ชรา/ไม่สามารถทำงานได้	1,330.5	262.4	775.3	254.5	15.0	23.2	-	3. Too young/old/incapable of work		
4. อื่น ๆ	335.7	135.8	168.3	15.9	8.1	7.6	-	4. Others		
หญิง	18,097.1	3,226.9	12,188.3	1,937.7	332.0	408.8	3.3	FEMALE		
กำลังแรงงานรวม	11,989.8	1,486.3	9,225.6	694.1	263.9	317.5	2.5	Total Labor Force		
1. กำลังแรงงานปัจจุบัน	11,976.1	1,481.1	9,217.1	694.0	263.9	317.5	2.5	1. Current labor force		
1.1 ผู้มีงานทำ	11,922.1	1,446.6	9,199.3	694.0	263.3	316.5	2.5	1.1 Employed		
- ทำงาน	11,885.4	1,441.8	9,174.8	689.3	262.0	315.0	2.5	- At work		
- ไม่ทำงานแต่มีงานประจำ	36.7	4.8	24.5	4.7	1.3	1.5	-	- With job but not at work		
1.2 ผู้ว่างงาน	54.0	34.6	17.8	-	0.6	1.1	-	1.2 Unemployed		
- หางานทำ	13.1	10.7	2.0	-	0.4	-	-	- Looking for work		
- ไม่หางานทำ/พร้อมที่จะทำงาน	40.9	23.9	15.7	-	0.2	1.1	-	- Not looking/available for work		
2. กำลังแรงงานที่รอฤดูกาล	13.7	5.1	8.5	0.1	-	-	-	2. Seasonally inactive labor force		
ผู้ไม่อยู่ในกำลังแรงงาน	6,107.3	1,740.7	2,962.7	1,243.5	68.1	91.3	0.9	Persons not in Labor Force		
1. ทำงานบ้าน	2,575.2	1,63.9	2,081.5	236.4	33.3	59.7	0.4	1. Household work		
2. เรียนหนังสือ	1,374.9	1,344.0	28.5	0.7	0.5	1.3	-	2. Studies		
3. ยังเด็ก/ชรา/ไม่สามารถทำงานได้	1,771.5	172.5	577.2	974.6	24.5	22.3	0.3	3. Too young/old/incapable of work		
4. อื่น ๆ	385.7	60.3	275.5	31.8	9.9	8.0	0.2	4. Others		

ไตรมาสที่ 3/2555 : Quarter 3/2012

หน่วยเป็นพัน : In Thousands



ตารางที่ 3 จำนวนประชากรอายุ 15 ปีขึ้นไป จำแนกตามระดับการศึกษาที่สำเร็จ สถานภาพแรงงาน ที่ราชอาณาจักร  
TABLE 3 POPULATION 15 YEARS AND OVER BY LEVEL OF EDUCATIONAL ATTAINMENT, LABOR FORCE STATUS, WHOLE KINGDOM

ไตรมาสที่ 3/2555 : Quarter 3/201:

หน่วยเป็นพัน : In Thousands

สถานภาพแรงงาน	รวม	ไม่มีการศึกษา	มัธยมศึกษาตอนปลาย						อุดมศึกษา			LABOR FORCE STATUS		
			ไม่มีการศึกษา	ต่ำกว่าประถมศึกษา	ประถมศึกษา	มัธยมศึกษาตอนต้น		มัธยมศึกษาตอนปลาย		Higher Level				
						None	Elementary	Less than Elementary	Elementary	Secondary	Lower Secondary		General/Academic	Vocational/Teacher Training
ยอดรวม	54,581.1	2,498.4	15,049.1	10,971.9	10,259.1	6,064.2	1,813.8	23.7	4,394.8	2,459.2	837.6	31.4	178.0	TOTAL
กำลังแรงงานรวม	39,843.4	1,305.5	10,208.9	9,087.6	6,617.7	4,443.4	1,307.3	14.3	3,873.4	2,134.9	682.6	26.7	141.1	Total Labor Force
1. กำลังแรงงานปัจจุบัน	39,809.2	1,305.2	10,198.9	9,076.4	6,611.3	4,442.1	1,306.7	14.3	3,872.6	2,131.1	682.6	26.7	141.1	1. Current labor force
1.1 ผู้มีงานทำ	39,578.3	1,301.1	10,182.8	9,044.9	6,558.4	4,410.6	1,292.7	14.3	3,821.4	2,107.0	677.8	26.6	140.8	1.1 Employed
- ทำงาน	39,446.8	1,297.5	10,142.1	9,016.4	6,540.7	4,396.8	1,288.6	14.3	3,812.2	2,095.1	675.9	26.6	140.7	- At work
- ไม่ทำงานแต่มีงานประจำ	131.5	3.6	40.7	28.5	17.8	13.8	4.1	-	9.2	11.9	1.9	-	0.1	- With job but not at work
1.2 ผู้ว่างงาน	230.8	4.1	16.1	31.5	52.9	31.5	14.1	-	51.3	24.1	4.8	0.1	0.3	1.2 Unemployed
- หางานทำ	51.6	0.7	2.8	5.7	7.4	6.2	4.7	-	18.3	5.4	0.5	0.1	-	- Looking for work
- ไม่ทำงานทำ/พร้อมที่จะทำงาน	179.2	3.4	13.3	25.8	45.5	25.4	9.4	-	33.0	18.8	4.3	-	0.3	- Not looking/available for work
2. กำลังแรงงานที่รอฤดูกาล	34.2	0.3	10.0	11.2	6.3	1.2	0.6	-	0.8	3.8	-	-	-	2. Seasonally inactive labor force
ผู้ไม่อยู่ในกำลังแรงงาน	14,757.8	1,193.0	4,840.2	1,884.3	3,641.4	1,620.8	506.5	9.4	521.4	324.3	155.0	4.8	36.8	Persons not in Labor Force
1. ทำงานบ้าน	4,311.8	232.1	1,566.1	761.0	728.8	442.9	140.9	1.6	232.9	145.7	39.7	2.8	17.1	1. Household work
2. เรียนหนังสือ	4,295.0	-	1.6	618.9	2,414.7	893.3	272.3	2.3	29.6	59.0	2.9	0.3	0.2	2. Studies
3. ยังเด็ก/ชร/ไม่สามารถทำงานได้	4,721.2	926.0	3,050.4	314.7	187.7	104.5	24.0	1.6	44.2	36.1	22.0	0.9	9.2	3. Too young/old/incapable of work
4. อื่น ๆ	1,409.8	34.8	222.2	189.7	310.3	180.1	69.3	3.9	214.7	83.5	90.3	0.7	10.3	4. Others

1/ รวมอาชีพระยะสั้น 1/ Including Short Course Vocational

ตารางที่ 3 จำนวนประชากรอายุ 15 ปีขึ้นไป จำนวนตามระดับการศึกษาที่สำเร็จ สถานภาพแรงงาน และเพศ ทั้งราชอาณาจักร

TABLE 3 POPULATION 15 YEARS AND OVER BY LEVEL OF EDUCATIONAL ATTAINMENT, LABOR FORCE STATUS AND SEX, WHOLE KINGDOM

ไตรมาสที่ 3/2555 : Quarter 3/2012

หน่วยเป็นพัน : In Thousands

สถานภาพแรงงาน	รวม	ไม่มีการศึกษา	ต่ำกว่าประถมศึกษา	ประถมศึกษา	มัธยมศึกษาตอนปลาย				อุดมศึกษา				ไม่ทราบ	LABOR FORCE STATUS	
					None	Elementary	Secondary	Upper Secondary Level		Higher Level		Others			Unknown
								Less than	Elementary	Secondary	Lower Secondary				
<b>ชาย</b>	26,510.5	890.5	6,644.7	5,787.4	5,465.0	3,085.5	1,022.8	7.4	1,891.7	1,307.9	291.9	14.8	101.0	MALE	
<b>กำลังแรงงานรวม</b>	21,518.4	577.2	5,223.8	5,149.4	3,981.1	2,543.5	786.0	4.0	1,718.7	1,200.4	234.6	14.1	85.7	Total Labor Force	
1. กำลังแรงงานปัจจุบัน	21,500.8	577.1	5,220.7	5,141.8	3,975.9	2,542.8	785.6	4.0	1,718.0	1,200.4	234.6	14.1	85.7	1. Current labor force	
1.1 ผู้มีงานทำ	21,366.5	575.2	5,209.3	5,116.5	3,939.3	2,526.2	777.4	4.0	1,699.5	1,186.5	233.1	14.1	85.4	1.1 Employed	
- ทำงาน	21,287.3	573.2	5,183.4	5,098.6	3,930.2	2,517.4	774.6	4.0	1,693.8	1,181.1	231.6	14.1	85.3	- At work	
- ไม่ทำงานแต่มีงานประจำ	79.3	2.0	26.0	17.9	9.1	8.8	2.8	-	5.7	5.4	1.5	-	0.1	- With job but not at work	
1.2 ผู้ว่างงาน	134.3	1.9	11.4	25.3	36.6	16.6	8.3	-	18.5	13.9	1.5	-	0.3	1.2 Unemployed	
- หางานทำ	27.1	0.7	2.0	4.6	4.7	1.6	3.2	-	5.8	4.2	0.4	-	-	- Looking for work	
- ไม่หางานทำ/พร้อมที่จะทำงาน	107.2	1.3	9.4	20.7	31.9	15.0	5.0	-	12.8	9.7	1.1	-	0.3	- Not looking/available for work	
2. กำลังแรงงานที่รอฤดูกาล	17.6	0.0	3.1	7.6	5.2	0.7	0.3	-	0.7	-	-	-	-	2. Seasonally inactive labor force	
<b>ผู้ไม่อยู่ในกำลังแรงงาน</b>	4,992.0	313.3	1,420.9	638.0	1,483.9	542.0	236.8	3.4	173.0	107.6	57.3	0.7	15.3	Persons not in Labor Force	
1. ทำงานบ้าน	182.0	8.7	68.7	34.6	30.1	12.6	6.9	-	11.0	7.9	0.3	-	1.3	1. Household work	
2. เรียนหนังสือ	2,066.5	-	1.1	316.9	1,159.7	372.5	169.7	1.6	16.0	27.8	0.9	0.3	-	2. Studies	
3. ยิงสัตว์ ขร/ไม่สามารถทำงานได้	2,005.5	292.7	1,234.3	187.6	131.8	74.1	15.6	0.3	28.8	22.2	13.1	0.2	4.7	3. Too young/old/incapable of work	
4. อื่น ๆ	738.0	11.9	116.7	99.0	162.3	82.8	44.6	1.5	117.2	49.7	43.0	0.2	9.3	4. Others	
<b>หญิง</b>	28,070.7	1,608.0	8,404.4	5,184.5	4,794.1	2,978.7	791.0	16.3	2,503.2	1,151.2	545.7	16.7	77.0	FEMALE	
<b>กำลังแรงงานรวม</b>	18,324.9	728.3	4,985.1	3,938.2	2,636.6	1,899.9	521.3	10.3	2,154.7	934.5	448.0	12.6	55.5	Total Labor Force	
1. กำลังแรงงานปัจจุบัน	18,308.4	728.0	4,978.2	3,934.6	2,635.4	1,899.3	521.1	10.3	2,154.6	930.8	448.0	12.6	55.5	1. Current labor force	
1.1 ผู้มีงานทำ	18,211.8	725.9	4,973.5	3,928.4	2,619.1	1,884.4	515.3	10.3	2,121.9	920.5	444.7	12.5	55.5	1.1 Employed	
- ทำงาน	18,159.6	724.3	4,958.8	3,917.7	2,610.4	1,879.4	514.0	10.3	2,118.4	914.0	444.3	12.5	55.5	- At work	
- ไม่ทำงานแต่มีงานประจำ	52.3	1.6	14.7	10.7	8.7	5.0	1.3	-	3.5	6.5	0.4	-	-	- With job but not at work	
1.2 ผู้ว่างงาน	96.5	2.1	4.7	6.2	16.3	14.9	5.8	-	32.7	10.3	3.4	0.1	-	1.2 Unemployed	
- หางานทำ	24.6	-	0.8	1.1	2.8	4.5	1.4	-	12.5	1.2	0.2	0.1	-	- Looking for work	
- ไม่หางานทำ/พร้อมที่จะทำงาน	72.0	2.1	3.9	5.1	13.6	10.4	4.4	-	20.3	9.1	3.2	-	-	- Not looking/available for work	
2. กำลังแรงงานที่รอฤดูกาล	16.6	0.3	6.9	3.6	1.2	0.6	0.2	-	0.1	3.8	-	-	-	2. Seasonally inactive labor force	
<b>ผู้ไม่อยู่ในกำลังแรงงาน</b>	9,745.8	879.7	3,419.3	1,246.4	2,157.5	1,078.8	269.7	6.0	348.4	216.7	97.7	4.1	21.5	Persons not in Labor Force	
1. ทำงานบ้าน	4,129.8	223.4	1,497.4	726.5	698.7	430.3	134.0	1.6	221.9	137.8	39.5	2.8	15.8	1. Household work	
2. เรียนหนังสือ	2,228.6	-	0.5	302.0	1,255.0	520.8	102.6	0.7	13.6	31.2	2.0	-	0.2	2. Studies	
3. ยิงสัตว์ ขร/ไม่สามารถทำงานได้	2,715.7	633.3	1,816.1	127.1	55.8	30.4	8.4	1.2	15.4	13.9	8.9	0.7	4.5	3. Too young/old/incapable of work	
4. อื่น ๆ	671.7	23.0	105.4	90.7	148.0	97.3	24.7	2.4	97.5	33.8	47.3	0.5	1.0	4. Others	

/ รวมอาชีพระยะสั้น / Including Short Course Vocational

ตารางที่ 3 จำนวนประชากรอายุ 15 ปีขึ้นไป จำแนกตามระดับการศึกษาที่สำเร็จ สถานภาพแรงงาน เพศ และเขตการปกครอง ทวีราชอาณาจักร (ต่อ)  
TABLE 3 POPULATION 15 YEARS AND OVER BY LEVEL OF EDUCATIONAL ATTAINMENT, LABOR FORCE STATUS, SEX AND AREA, WHOLE KINGDOM (Contd)

ไตรมาสที่ 3/2555 : Quarter 3/2012

ในเขตเทศบาล MUNICIPAL AREA

หน่วยเป็นพัน : in Thousands

สถานภาพแรงงาน	ไม่เขตเทศบาล MUNICIPAL AREA										รวม	LABOR FORCE STATUS	
	ไม่มี การศึกษา	ต่ำกว่า ประถมศึกษา	ประถมศึกษา ศึกษา	มัธยมศึกษา ตอนต้น	สายสามัญ General/ Academic	สายอาชีพ- ศึกษา Vocational	สายวิชา- การศึกษา Teacher Training	สายวิชาการ Academic	สายวิชาชีพ Higher Technical Education	อุดมศึกษา Higher Level			อื่นๆ <sup>1/</sup> ไม่ทราบ
Total	None	Elementary	Elementary	Secondary	Secondary	Academic	Vocational	Teacher Training	Academic	Higher Education	Others	Unknown	TOTAL
ยอดรวม	709.4	4,053.5	2,939.8	3,384.3	2,418.3	841.8	10.2	2,842.4	1,175.4	401.0	16.3	122.3	TOTAL
กำลังแรงงานรวม	337.8	2,461.6	2,311.6	2,141.8	1,591.6	611.7	4.6	2,472.0	1,005.2	301.2	13.6	92.6	Total Labor Force
1. กำลังแรงงานปัจจุบัน	337.8	2,460.0	2,309.7	2,139.9	1,590.5	611.1	4.6	2,471.2	1,005.2	301.2	13.6	92.6	1. Current labor force
1.1 ผู้มีงานทำ	336.9	2,454.0	2,300.3	2,119.2	1,580.5	606.8	4.6	2,445.9	992.1	299.5	13.5	92.3	1.1 Employed
- ทำงาน	335.9	2,446.4	2,293.2	2,114.5	1,576.6	604.4	4.6	2,440.8	985.8	299.3	13.5	92.2	- At work
- ไม่ทำงานแต่มีงานประจำ	1.1	7.6	7.0	4.7	3.9	2.4	-	5.0	6.3	0.3	-	0.1	- With job but not at work
1.2 ผู้ว่างงาน	0.8	5.9	9.5	20.6	10.0	4.3	-	25.3	13.1	1.7	0.1	0.3	1.2 Unemployed
- พยายามทำ	0.2	1.9	1.9	5.2	1.7	1.9	-	7.7	3.9	0.5	0.1	-	- Looking for work
- ไม่ทำงานทำ/พร้อมที่จะทำงาน	0.6	4.0	7.6	15.5	8.3	2.4	-	17.6	9.2	1.1	-	0.3	- Not looking/available for work
2. กำลังแรงงานที่รอฤดูกาล	0.0	1.6	1.8	2.0	1.1	0.6	-	0.8	-	-	-	-	2. Seasonally inactive labor force
ผู้ไม่อยู่ในกำลังแรงงาน	371.6	1,591.9	628.3	1,242.5	826.8	230.2	5.6	370.4	170.2	99.8	2.7	29.7	Persons not in Labor Force
1. ทำงานบ้าน	68.4	537.3	259.3	247.9	185.8	66.9	1.1	155.2	66.7	26.9	2.3	13.7	1. Household work
2. เรียนหนังสือ	-	0.8	186.7	781.3	497.3	107.0	1.3	23.0	31.8	1.1	-	0.2	2. Studies
3. ช่างเด็ก/ชรา/ไม่สามารถทำงานได้	284.8	958.1	110.3	95.7	67.5	15.6	0.6	38.2	25.2	15.5	-	7.8	3. Too young/old/incapable of work
4. อื่น ๆ	18.5	95.7	72.0	117.6	76.2	40.7	2.6	153.9	46.5	56.3	0.5	8.0	4. Others

<sup>1/</sup> รวมอาชีพระยะสั้น Including Short Course Vocational







ตารางที่ 4 จำนวนผู้มีงานทำ จำแนกตามระดับการศึกษาที่สำเร็จ อาชีพ ทัวราชอาณาจักร  
TABLE 4 EMPLOYED PERSONS BY LEVEL OF EDUCATIONAL ATTAINMENT, OCCUPATION, WHOLE KINGDOM

หน่วยเป็นพัน : In Thousands

ไตรมาสที่ 3/2555 : Quarter 3/2012

อาชีพ	รวม	ไม่มีการศึกษา	ต่ำกว่าประถมศึกษา	ประถมศึกษา	ประถมศึกษาตอนต้น	มัธยมศึกษาตอนปลาย			อุดมศึกษา			อื่นๆ <sup>1/</sup>	ไม่ทราบ	OCCUPATION
						Elementary	Lower Secondary	Upper Secondary	General/Academic	Technical Education	Higher Level			
<b>ยอดรวม</b>	39,578.3	1,301.1	10,182.8	9,044.9	6,558.4	4,410.6	1,292.7	14.3	3,821.4	2,107.0	677.8	26.6	140.8	TOTAL
1. ผู้มีคุณวุฒิหมายข้าราชการระดับอาวุโสและผู้จัดการ	1,176.3	3.1	126.6	114.1	96.1	158.4	41.3	0.0	486.3	111.0	29.2	0.2	10.2	1. Legislators, senior officials and managers
2. ผู้ประกอบวิชาชีพด้านต่างๆ	1,824.4	1.4	16.2	15.4	26.1	52.8	26.1	3.3	1,012.8	211.3	454.8	0.4	3.8	2. Professionals
3. ผู้ประกอบวิชาชีพด้านเทคนิคสาขาต่างๆและผู้เกี่ยวข้อง	1,330.4	1.7	48.2	47.7	75.4	133.7	90.2	0.6	621.7	280.5	19.7	0.6	10.5	3. Technicians and associate professionals
4. เสรียน	1,394.9	2.1	21.0	51.3	125.5	185.6	118.1	0.7	590.1	261.4	28.5	0.2	10.4	4. Clerks
5. พนักงานบริการและพนักงานในร้านค้าและตลาด	7,067.5	160.8	1,505.6	1,276.5	1,352.9	1,113.7	391.5	3.1	700.5	433.5	86.8	3.9	38.7	5. Service workers and shop and market sales workers
6. ผู้ปฏิบัติงานที่มีชื่อในด้านเกษตรและกิจการประมง	15,587.6	670.5	6,050.0	4,436.5	2,392.2	1,336.6	200.5	1.5	182.7	270.5	28.9	8.3	9.4	6. Skilled agricultural and fishery workers
7. ผู้ปฏิบัติงานด้านความสามารถทางฝีมือและธุรกิจการค้าที่เกี่ยวข้อง	4,155.5	106.5	937.4	1,137.5	812.6	467.7	210.5	1.4	124.7	331.9	11.8	3.2	10.3	7. Craft and related trades workers
8. ผู้ปฏิบัติการโรงงานและเครื่องจักรและผู้ปฏิบัติงานด้านการประกอบและการให้บริการ	3,092.3	74.0	434.5	712.2	863.3	613.5	156.0	2.1	48.0	151.8	9.4	5.2	22.3	8. Plant and machine operators and assemblers
9. อาชีพขั้นพื้นฐานต่างๆ ในด้านการขายและการให้บริการ	3,918.3	281.1	1,043.1	1,253.6	813.6	348.3	58.3	1.6	39.7	49.8	3.2	4.5	21.5	9. Elementary occupations
10. คนงานซึ่งมีได้แก่ในหมวดอื่น	31.2	-	0.2	-	0.8	0.4	0.2	-	15.0	5.4	5.5	-	3.8	10. Workers not classifiable by occupation

<sup>1/</sup> รวมอาชีพระยะสั้น <sup>1/</sup> Including Short Course Vocational

ตารางที่ 4 จำนวนผู้จ้างทำ จำแนกตามระดับการศึกษาที่สำเร็จ อาชีพ และเพศ ทั้งราชอาณาจักร  
TABLE 4 EMPLOYED PERSONS BY LEVEL OF EDUCATIONAL ATTAINMENT, OCCUPATION AND SEX, WHOLE KINGDOM

ไตรมาสที่ 3/2555 : Quarter 3/2012

หน่วยเป็นพัน : in Thousands

อาชีพ Occupation	มัธยมศึกษาตอนปลาย Upper Secondary Level										อุดมศึกษา Higher Level			ไม่ทราบ Unknown	อื่น ๆ Others	OCCUPATION
	รวม Total	ไม่มี การศึกษา None	ต่ำกว่า ประถมศึกษา Less than Elementary	ประถมศึกษา Elementary	มัธยมศึกษา ตอนต้น Lower Secondary	สามัญ General/ Academic	สายอาชีพ ศึกษา Vocational	สายวิชา- การศึกษ Teacher Training	สายวิชา การศึกษ Teacher Training	สายอาชีพ Technical Education	สายวิชา- การศึกษ Teacher Training					
<b>ชาย</b>	21,366.5	575.2	5,209.3	5,116.5	3,939.3	2,526.2	777.4	4.0	1,699.5	1,186.5	233.1	14.1	85.4	MALE		
1. ผู้ปฏิบัติงานนายช่างราชการระดับอาวุโสและผู้จัดการ	844.3	1.5	105.3	96.9	77.6	129.0	30.5	0.0	294.6	83.0	17.6	-	8.3	1. Legislators, senior officials and managers		
2. ผู้ประกอบวิชาชีพชั้นต่างๆ	730.7	0.8	9.4	9.5	15.0	27.5	13.1	0.7	452.9	64.2	135.2	0.2	2.3	2. Professionals		
3. ผู้ประกอบวิชาชีพด้านเทคนิคสาขาต่างๆ และอาชีพที่เกี่ยวข้อง	656.4	0.3	29.2	23.8	44.7	80.4	48.4	0.6	261.3	150.8	10.8	0.3	5.7	3. Technicians and associate professionals		
4. เสียน	400.5	1.4	8.5	23.3	60.2	82.8	30.5	0.3	119.6	60.1	9.0	0.2	4.4	4. Clerks		
5. พนักงานบริการและพนักงานในร้านค้าและตลาด	2,921.8	46.3	524.3	501.6	606.5	487.9	199.8	0.4	311.6	195.0	26.1	2.0	20.5	5. Service workers and shop and market sales workers		
6. ผู้ปฏิบัติงานที่มีชื่อในด้านการเกษตรและกรประมง	8,705.3	293.2	3,158.8	2,469.1	1,506.1	808.1	137.3	0.5	110.6	192.6	18.2	3.9	6.9	6. Skilled agricultural and fishery workers		
7. ผู้ปฏิบัติงานด้านความสามารถทางฝีมือและธุรกิจการค้าที่เกี่ยวข้อง	2,995.2	61.0	596.5	829.2	598.3	327.9	179.5	1.1	89.9	294.1	7.3	2.6	8.0	7. Craft and related trades workers		
8. ผู้ปฏิบัติการโรงงานและเครื่องจักรและผู้ปฏิบัติงานด้านการประกอบ	2,116.5	47.5	335.5	488.4	560.3	399.1	111.5	0.4	33.7	113.4	6.7	2.8	17.3	8. Plant and machine operators and assemblers		
9. อาชีพขั้นพื้นฐานต่างๆ ในด้านการขายและการให้บริการ	1,980.0	123.3	441.8	674.8	470.1	183.1	26.7	-	18.2	28.7	1.4	2.1	9.7	9. Elementary occupations		
10. คนงานซึ่งมิได้จำแนกไว้ในหมวดอื่น	15.8	-	0.2	-	0.4	0.4	0.2	-	7.1	4.6	0.7	-	2.2	10. Workers not classifiable by occupation		
<b>หญิง</b>	18,211.8	725.9	4,973.5	3,928.4	2,619.1	1,884.4	515.3	10.3	2,121.9	920.5	444.7	12.5	55.5	FEMALE		
1. ผู้ปฏิบัติงานนายช่างราชการระดับอาวุโสและผู้จัดการ	332.0	1.6	21.3	17.1	18.5	29.4	10.8	-	191.6	28.0	11.6	0.2	1.9	1. Legislators, senior officials and managers		
2. ผู้ประกอบวิชาชีพชั้นต่างๆ	1,093.7	0.6	6.8	5.9	11.1	25.3	13.0	2.6	560.0	147.1	319.5	0.2	1.6	2. Professionals		
3. ผู้ประกอบวิชาชีพด้านเทคนิคสาขาต่างๆ และอาชีพที่เกี่ยวข้อง	674.1	1.4	19.0	23.9	30.7	53.3	41.8	-	360.4	129.6	8.8	0.3	4.8	3. Technicians and associate professionals		
4. เสียน	994.4	0.7	12.5	28.0	65.3	102.8	87.6	0.4	470.4	201.2	19.5	-	6.0	4. Clerks		
5. พนักงานบริการและพนักงานในร้านค้าและตลาด	4,145.6	114.5	981.3	775.0	746.4	625.8	191.7	2.6	388.9	238.5	60.7	2.0	18.2	5. Service workers and shop and market sales workers		
6. ผู้ปฏิบัติงานที่มีชื่อในด้านการเกษตรและกรประมง	6,882.3	377.3	2,891.2	1,967.4	886.1	528.4	63.2	1.0	72.2	77.9	10.7	4.4	2.5	6. Skilled agricultural and fishery workers		
7. ผู้ปฏิบัติงานด้านความสามารถทางฝีมือและธุรกิจการค้าที่เกี่ยวข้อง	1,160.3	45.5	340.9	308.4	214.2	139.8	31.1	0.3	34.8	37.8	4.6	0.6	2.3	7. Craft and related trades workers		
8. ผู้ปฏิบัติการโรงงานและเครื่องจักรและผู้ปฏิบัติงานด้านการประกอบ	975.8	26.6	99.1	223.8	303.0	214.4	44.5	1.7	14.3	38.3	2.8	2.5	4.9	8. Plant and machine operators and assemblers		
9. อาชีพขั้นพื้นฐานต่างๆ ในด้านการขายและการให้บริการ	1,938.2	157.7	601.3	578.9	343.5	165.2	31.6	1.6	21.4	21.1	1.8	2.4	11.7	9. Elementary occupations		
10. คนงานซึ่งมิได้จำแนกไว้ในหมวดอื่น	15.5	-	-	-	0.4	-	-	-	7.9	0.8	4.8	-	1.6	10. Workers not classifiable by occupation		

1/ รวมอาชีพระยะสั้น 1/ Including Short Course Vocational



ตารางที่ 4 จำนวนผู้มีงานทำ จำแนกตามระดับการศึกษาที่สำเร็จ อาชีพ เพศ และเขตการปกครอง ทั้งราชอาณาจักร (ต่อ)

TABLE 4 EMPLOYED PERSONS BY LEVEL OF EDUCATIONAL ATTAINMENT, OCCUPATION, SEX AND AREA, WHOLE KINGDOM (Contd.)

อาชีพ Occupation	ในเขตเทศบาล MUNICIPAL AREA											รวม Total	ไม่ การศึกษา None	ต่ำกว่า ประถมศึกษา Less than Elementary	ประถมศึกษา Elementary	มัธยมศึกษา ตอนต้น Lower Secondary	มัธยมศึกษาตอนปลาย Upper Secondary Level			อุดมศึกษา Higher Level			อื่นๆ I/ Others	ไม่ทราบ Unknown	OCCUPATION
	มัธยมศึกษา General/ Academic		สายอาชีพ Vocational	สายอาชีพ Academic		สายอาชีพ Higher Technical Education	สายอาชีพ Higher Education		สายอาชีพ Teacher Training	สายอาชีพ Teacher Training	สายอาชีพ Teacher Training														
	สายสามัญ General/ Academic	สายอาชีพ Vocational		สายวิชาการ Academic	สายวิชาชีพ Higher Technical Education																				
ยอดรวม	13,245.5	336.9	2,454.0	2,300.3	2,119.2	1,580.5	606.8	4.6	2,445.9	992.1	299.5	13.5	92.3	TOTAL											
ชาย	6,955.8	150.5	1,224.9	1,261.0	1,260.9	898.5	360.8	1.8	1,100.4	534.8	101.1	8.0	53.1	MALE											
1. ผู้มีวุฒิกฎหมายข้าราชการระดับอาวุโส และผู้จัดการ	405.0	0.7	37.3	26.8	26.1	36.0	18.5	0.0	204.4	41.4	7.8	-	6.0	1. Legislators, senior officials and managers											
2. ผู้ประกอบวิชาชีพด้านต่างๆ	428.8	0.3	2.2	4.6	10.0	14.2	9.7	0.1	299.6	30.6	55.0	0.2	2.3	2. Professionals											
3. ผู้ประกอบวิชาชีพด้านเทคนิคสาขาต่างๆ และอาชีพที่เกี่ยวข้อง	383.1	0.2	12.4	14.2	22.4	45.5	28.0	0.2	172.6	75.8	6.6	0.3	4.9	3. Technicians and associate professionals											
4. เสียน	247.2	1.4	5.4	11.4	39.4	47.1	17.0	0.1	88.1	29.9	4.4	0.2	2.9	4. Clerks											
5. พนักงานบริการและพนักงานในร้านค้า และตลาด	1,579.2	27.5	244.5	245.8	321.3	255.8	112.3	0.2	224.3	115.7	16.0	1.1	14.9	5. Service workers and shop and market sales workers											
6. ผู้ปฏิบัติงานที่มีชื่อในด้านการเกษตร และการประมง	1,105.1	29.7	431.3	292.7	176.2	99.2	19.3	0.3	23.7	28.0	3.1	0.4	1.4	6. Skilled agricultural and fishery workers											
7. ผู้ปฏิบัติงานด้านความสามารถทางฝีมือ และธุรกิจการค้าที่เกี่ยวข้อง	1,207.0	20.2	196.7	287.1	266.3	146.2	86.4	0.7	54.7	136.9	4.3	2.0	5.4	7. Craft and related trades workers											
8. ผู้ปฏิบัติการโรงงานและเครื่องจักร และผู้ปฏิบัติงานด้านการประกอบ	1,024.9	25.5	174.8	218.8	261.8	197.7	56.4	0.2	16.5	58.7	3.1	2.0	9.4	8. Plant and machine operators and assemblers											
9. อาชีพขั้นพื้นฐานต่างๆ ในด้านการขาย และการให้บริการ	560.7	45.1	120.1	159.7	137.0	56.3	13.0	-	10.1	13.4	0.2	1.7	4.1	9. Elementary occupations											
10. คนงานซึ่งมิได้จำแนกไว้ในหมวดอื่น	14.9	-	0.2	-	0.4	0.4	0.2	-	6.4	4.6	0.7	-	2.0	10. Workers not classifiable by occupation											

I/ รวมอาชีพระยะสั้น Including Short Course Vocational

ไตรมาสที่ 3/2555 : Quarter 3/2012

หน่วยเป็นพัน : In Thousands

ตารางที่ 4 จำนวนผู้มีงานทำ จำแนกตามระดับการศึกษาที่สำเร็จ อาชีพ เพศ และเขตการปกครอง ทั้งราชอาณาจักร (ต่อ)  
TABLE 4 EMPLOYED PERSONS BY LEVEL OF EDUCATIONAL ATTAINMENT, OCCUPATION, SEX AND AREA, WHOLE KINGDOM (Contd.)

อาชีพ	รวม	ไม่มีการศึกษา	ต่ำกว่าประถมศึกษา	ประถมศึกษา	มัธยมศึกษาตอนปลาย				อุดมศึกษา			อื่น ๆ <sup>1/</sup>	ไม่ทราบ	OCCUPATION				
					None	Elementary	Elementary	Secondary	Lower Secondary	General/Academic	Vocational				Teacher Training	Academic	Higher Technical Education	Higher Level
หญิง	6,289.7	186.4	1,229.2	1,039.2	858.4	682.0	246.0	2.7	1,345.4	457.3	198.4	5.5	39.1	FEMALE				
1. ผู้บัญญัติกฎหมาย ข้าราชการระดับอาวุโส และผู้จัดการ	213.6	1.6	10.3	6.9	5.5	14.2	5.0	-	142.9	17.0	8.4	0.2	1.5	1. Legislators, senior officials and managers				
2. ผู้ประกอบวิชาชีพด้านต่างๆ	600.3	0.1	2.4	2.4	4.1	8.9	9.2	0.5	355.2	79.6	136.5	-	1.4	2. Professionals				
3. ผู้ประกอบวิชาชีพด้านเทคนิคสาขาต่างๆ และอาชีพที่เกี่ยวข้อง	419.6	1.0	9.0	11.4	15.9	25.1	26.1	-	246.7	73.9	5.9	0.3	4.3	3. Technicians and associate professionals				
4. เสมียน	544.1	0.7	7.0	13.3	34.8	59.4	45.8	-	274.5	93.8	10.7	-	4.1	4. Clerks				
5. พนักงานบริการและพนักงานในร้านค้า และตลาด	2,082.6	66.6	448.7	361.8	362.9	298.0	103.9	1.5	268.5	127.7	27.3	1.6	14.2	5. Service workers and shop and market sales workers				
6. ผู้ปฏิบัติงานที่มีชื่อในด้านเกษตร และการประมง	807.5	35.4	370.7	223.3	87.5	57.6	6.0	0.3	12.8	10.6	2.2	0.1	1.1	6. Skilled agricultural and fishery workers				
7. ผู้ปฏิบัติงานด้านความสามารถทางฝีมือ และธุรกิจการค้าที่เกี่ยวข้อง	419.1	11.4	108.7	110.3	73.1	52.7	16.3	0.1	22.2	20.5	1.8	0.4	1.6	7. Craft and related trades workers				
8. ผู้ปฏิบัติการโรงงานและเครื่องจักร และผู้ปฏิบัติงานด้านการประกอบ	443.2	14.4	48.3	105.8	128.5	95.3	17.5	-	8.2	19.7	0.3	1.6	3.6	8. Plant and machine operators and assemblers				
9. อาชีพขั้นพื้นฐานต่างๆ ในด้านการขาย และการให้บริการ	745.4	55.2	224.2	204.0	145.6	70.9	16.3	0.4	7.5	13.6	0.5	1.3	6.0	9. Elementary occupations				
10. คนงานซึ่งมีชื่อแยกไว้ในหมวดอื่น	14.4	-	-	-	0.4	-	-	-	7.1	0.8	4.8	-	1.3	10. Workers not classifiable by occupation				

1/ รวมอาชีพระยะสั้น Including Short Course Vocational

ตารางที่ 4 จำนวนผู้จ้างทำ จำแนกตามระดับการศึกษาที่สำเร็จ อาชีพ เพศ และเขตการปกครอง ทัวราชอาณาจักร (ต่อ)

TABLE 4 EMPLOYED PERSONS BY LEVEL OF EDUCATIONAL ATTAINMENT, OCCUPATION, SEX AND AREA, WHOLE KINGDOM (Contd.)

ไตรมาสที่ 3/2555 : Quarter 3/2012

นอกเขตเทศบาล NON-MUNICIPAL AREA

หน่วยเป็นพัน : In Thousands

อาชีพ	รวม	ไม่มี การศึกษา	ต่ำกว่า ประถมศึกษา	ประถมศึกษา	มัธยมศึกษาตอนต้น	มัธยมศึกษาตอนปลาย			อุดมศึกษา			อื่นๆ <sup>1/</sup>	ไม่ทราบ	OCCUPATION
						Elementary	Lower Secondary	Upper Secondary	General/Academic	Vocational	Teacher Training			
<b>ยอดรวม</b>	26,332.8	964.2	7,728.8	6,744.6	4,439.2	2,830.1	685.8	9.8	1,375.5	1,114.9	378.3	13.1	48.6	TOTAL
<b>ชาย</b>	14,410.7	424.7	3,984.5	3,855.5	2,678.5	1,627.7	416.6	2.2	599.1	651.7	132.0	6.1	32.2	MALE
1. ผู้ปฏิบัติงานขาย	439.3	0.8	68.0	70.2	51.5	93.0	12.0	-	90.2	41.6	9.8	-	2.2	1. Legislators, senior officials and managers
และผู้จัดการ														
2. ผู้ประกอบวิชาชีพด้านต่างๆ	301.9	0.4	7.2	4.9	5.0	13.2	3.4	0.6	153.3	33.6	80.3	-	-	2. Professionals
3. ผู้ประกอบวิชาชีพด้านเทคนิคสาขาต่างๆ	273.3	0.2	16.7	9.6	22.4	34.9	20.4	0.4	88.7	75.0	4.3	-	0.8	3. Technicians and associate professionals
และอาชีพที่เกี่ยวข้อง														
4. เติมน	153.3	-	3.1	11.9	20.8	35.7	13.5	0.2	31.6	30.3	4.7	-	1.6	4. Clerks
5. พนักงานบริการและพนักงานในร้านค้า	1,342.6	18.8	279.8	255.8	285.2	232.1	87.5	0.3	87.3	79.3	10.1	0.9	5.6	5. Service workers and shop and market sales workers
และตลาด														
6. ผู้ปฏิบัติงานที่มีฝีมือในด้านการเกษตร	7,600.2	263.6	2,727.5	2,176.4	1,330.0	708.9	118.0	0.2	86.9	164.6	15.1	3.5	5.5	6. Skilled agricultural and fishery workers
และการประมง														
7. ผู้ปฏิบัติงานด้านความสามรถทางฝีมือ	1,788.2	40.8	399.8	542.1	332.0	181.7	93.0	0.4	35.2	157.2	2.9	0.6	2.7	7. Craft and related trades workers
และธุรกิจการค้าที่เกี่ยวข้อง														
8. ผู้ปฏิบัติงานโรงงานและเครื่องจักร	1,091.7	21.9	160.7	269.6	298.5	201.4	55.1	0.2	17.3	54.8	3.6	0.8	7.9	8. Plant and machine operators and assemblers
และผู้ปฏิบัติงานด้านการประกอบ														
9. อาชีพขั้นพื้นฐานต่างๆ ในด้านการขาย	1,419.4	78.3	321.7	515.1	333.1	126.8	13.6	-	8.1	15.3	1.2	0.4	5.7	9. Elementary occupations
และการให้บริการ														
10. คนงานซึ่งไม่ได้จำแนกไว้ในหมวดอื่น	0.9	-	-	-	-	-	-	-	0.7	-	-	-	0.3	10. Workers not classifiable by occupation

1/ รวมอาชีพระยะสั้น Including Short Course Vocational

ตารางที่ 4 จำนวนผู้มีงานทำ จำแนกตามระดับการศึกษาที่สำเร็จ อาชีพ เพศ และเขตการปกครอง ทั้งราชอาณาจักร (ต่อ)

TABLE 4 EMPLOYED PERSONS BY LEVEL OF EDUCATIONAL ATTAINMENT, OCCUPATION, SEX AND AREA, WHOLE KINGDOM (Contd.)

หน่วยเป็นพัน : in Thousands

นอกเขตเทศบาล NON-MUNICIPAL AREA

อาชีพ	รวม	ไม่มี การศึกษา	ต่ำกว่า ประถมศึกษา Less than Elementary	ประถมศึกษา ประถม Elementary	มัธยมศึกษา ตอนต้น Lower Secondary	มัธยมศึกษาตอนปลาย Upper Secondary Level			อุดมศึกษา Higher Level		อื่นๆ 1/	ไม่ทราบ	OCCUPATION	
						สาขามัธยมศึกษา General/Academic	สาขาศึกษา Vocational	สาขาศึกษา Teacher Training	สายวิชาการ Academic	สายวิชาชีพ Higher Technical Education				
Total	11,922.1	539.5	3,744.3	2,889.2	1,760.7	1,202.4	269.2	7.5	776.4	463.2	246.3	7.0	16.3	FEMALE
หญิง	118.4	-	11.0	10.2	13.0	15.2	5.8	-	48.7	11.0	3.2	-	0.4	1. Legislators, senior officials and managers
1. ผู้บัญชาการทหารบกและตำรวจ	493.4	0.5	4.5	3.5	7.0	16.4	3.8	2.2	204.8	67.5	183.0	0.2	0.2	2. Professionals
2. ผู้ประกอบวิชาชีพด้านต่างๆ	254.5	0.4	10.1	12.5	14.8	28.2	15.7	-	113.7	55.7	3.0	-	0.5	3. Technicians and associate professionals
3. ผู้ประกอบวิชาชีพด้านเทคนิคสาขาต่างๆ	450.4	-	5.5	14.7	30.5	43.4	41.8	0.4	196.0	107.4	8.8	-	1.9	4. Clerks
4. เสมียน	2,063.0	47.9	532.6	413.2	383.5	327.8	87.8	1.2	120.4	110.8	33.4	0.4	4.0	5. Service workers and shop and market sales workers
5. พนักงานบริการและพนักงานในร้านค้าและตลาด	6,074.8	341.9	2,520.6	1,744.2	798.6	470.9	57.3	0.7	59.4	67.3	8.4	4.3	1.4	6. Skilled agricultural and fishery workers
6. ผู้ปฏิบัติงานที่มีฝีมือในด้านเกษตร และการประมง	741.3	34.1	232.3	198.1	141.1	87.1	14.8	0.2	12.7	17.3	2.8	0.2	0.7	7. Craft and related trades workers
7. ผู้ปฏิบัติงานด้านความสามารถทางฝีมือ และธุรกิจการค้าที่เกี่ยวข้อง	532.6	12.2	50.8	118.0	174.5	119.1	27.0	1.7	6.1	18.6	2.4	0.8	1.3	8. Plant and machine operators and assemblers
8. ผู้ปฏิบัติงานโรงงานและเครื่องจักร และผู้ปฏิบัติงานด้านการประกอบ	1,192.9	102.6	377.1	374.9	197.9	94.3	15.3	1.2	14.0	7.5	1.3	1.2	5.8	9. Elementary occupations
9. อาชีพพื้นฐานต่างๆ ในด้านการขาย และการให้บริการ	1.0	-	-	-	-	-	-	-	0.8	-	-	-	0.3	10. Workers not classifiable by occupation
10. คนงานซึ่งมีแต่จำแนกไว้ในหมวดอื่น														

1/ รวมอาชีพระยะสั้น Including Short Course Vocational

ตารางที่ 5 จำนวนผู้มีงานทำ จำแนกตามระดับการศึกษาที่สำเร็จ อุตสาหกรรม ทั้งราชอาณาจักร  
TABLE 5 EMPLOYED PERSONS BY LEVEL OF EDUCATIONAL ATTAINMENT, INDUSTRY, WHOLE KINGDOM

ไตรมาสที่ 3/2555 : Quarter 3/2012	อุตสาหกรรม Industry	มัธยมศึกษาตอนปลาย Upper Secondary Level										อุดมศึกษา Higher Level			รวม Total	INDUSTRY
		ไม่มีการศึกษา None	ต่ำกว่า Less than Elementary	ประถมศึกษา Elementary	มัธยมศึกษา Secondary		สายอาชีพ Vocational		สายวิชาการ Teacher Training	สายวิชาชีพ Higher Technical Education	อื่นๆ Others	ไม่ทราบ Unknown	รวม Total			
					ประถมศึกษา Lower	มัธยมศึกษา Upper	สายอาชีพ General/ Academic	สายวิชาการ Teacher Training								
	ยอดรวม	39,578.3	1,301.1	10,182.8	9,044.9	6,558.4	4,410.6	1,292.7	14.3	3,821.4	2,107.0	677.8	26.6	140.8	TOTAL	
1	เกษตรกรรม การป่าไม้ และการประมง	16,663.5	768.2	6,416.4	4,801.1	2,565.0	1,382.9	209.8	1.8	191.4	278.0	29.1	7.8	12.1	1. Agriculture, forestry and fishing	
2	การขุดเหมืองแร่ และเหมืองหิน	63.4	3.7	8.7	15.9	6.8	4.5	3.1	-	10.7	9.1	-	-	0.8	2. Mining and quarrying	
3	การผลิต	5,284.1	179.2	794.0	1,107.1	1,147.7	797.0	265.9	3.6	497.6	426.9	24.9	9.0	31.2	3. Manufacturing	
4	ไฟฟ้า ก๊าซ ไอน้ำและระบบปรับอากาศ	95.1	0.1	2.4	7.0	14.0	6.1	6.8	-	33.5	24.0	1.2	-	0.1	4. Electricity, gas, steam and air conditioning supply	
5	การจัดการน้ำ การจัดการและการบำบัดน้ำเสีย ของเสีย และสิ่งปฏิกูล	55.5	0.3	9.0	6.5	10.6	6.1	2.2	-	11.9	8.9	0.1	-	0.0	5. Water supply; sewerage, waste management and remediation activities	
6	การก่อสร้าง	2,339.9	74.9	584.4	786.6	418.5	202.2	62.3	0.6	119.4	74.9	4.2	2.1	9.7	6. Construction	
7	การขายส่ง และขายปลีก การซ่อมยานยนต์	5,807.7	122.5	1,112.9	1,072.3	1,061.2	858.7	329.2	2.6	722.1	446.6	46.4	4.0	29.3	7. Wholesale and retail trade; repair of motor vehicles and motorcycles	
8	การขนส่ง และสถานที่เก็บสินค้า	962.3	15.0	205.9	182.3	200.3	138.2	43.5	0.0	99.3	66.2	1.3	0.1	10.4	8. Transportation and storage	
9	ที่พักแรมและบริการด้านอาหาร	2,318.9	79.9	509.6	491.8	500.3	317.7	93.4	0.9	169.8	116.9	19.3	1.8	17.4	9. Accommodation and food service activities	
10	ข้อมูลข่าวสารและการสื่อสาร	213.6	-	3.5	3.5	10.8	22.4	13.3	0.4	126.6	27.9	3.9	-	1.4	10. Information and communication	
11	กิจกรรมทางการเงินและการประกันภัย	385.9	0.5	8.8	9.0	16.1	30.1	17.0	-	246.3	52.2	5.8	-	0.2	11. Financial and insurance activities	
12	กิจกรรมอสังหาริมทรัพย์	131.7	2.0	15.3	23.2	11.4	13.9	8.8	-	41.8	13.4	1.5	-	0.3	12. Real estate activities	
13	กิจกรรมทางวิชาชีพ วิทยาศาสตร์ และเทคนิค	236.9	-	12.6	10.9	17.2	20.8	13.5	-	131.6	24.8	4.5	-	1.1	13. Professional, scientific and technical activities	
14	กิจกรรมการบริหารและการจัดการสนับสนุน	381.0	5.1	66.4	83.0	77.3	40.9	18.7	-	62.7	19.7	4.0	-	3.2	14. Administrative and support service activities	
15	การบริหารราชการ การป้องกันประเทศ การประกันสังคม	1,657.4	4.3	125.3	115.7	171.5	247.5	115.3	0.6	616.9	207.9	45.3	-	7.1	15. Public administration and defence; compulsory social security	
16	การศึกษา	1,177.3	3.1	44.7	32.6	44.6	64.4	17.6	1.8	450.4	65.0	450.7	0.3	2.2	16. Education	
17	กิจกรรมด้านสุขภาพและนันทนาการ	653.9	2.2	30.4	23.5	51.9	112.3	29.6	1.9	195.9	182.7	21.5	-	2.1	17. Human health and social work activities	
18	ศิลปะ ความบันเทิง และนันทนาการ	224.0	3.7	32.3	57.3	45.1	36.3	4.6	-	21.6	14.5	4.8	-	3.9	18. Arts, entertainment and recreation	
19	กิจกรรมบริการด้านอื่น ๆ	635.5	13.1	115.9	143.6	146.0	87.8	32.3	0.1	49.1	39.5	3.9	0.7	3.6	19. Other service activities	
20	กิจกรรมการจ้างงานในครัวเรือนส่วนบุคคล การผลิตสินค้าและบริการที่สร้างขึ้นเองเพื่อใช้ในครัวเรือน	246.9	23.2	83.9	72.0	40.3	18.4	4.1	-	1.1	1.7	0.3	0.8	1.0	20. Activities of households as employers; undifferentiated goods and services-producing activities of households for own use	
21	กิจกรรมขององค์กรระหว่างประเทศ	6.1	0.1	-	-	0.2	0.6	0.0	-	4.8	-	0.5	-	-	21. Activities of extraterritorial organizations and bodies	
22	ไม่ทราบ	37.9	-	0.4	0.2	1.7	1.9	1.8	-	17.0	6.3	4.8	-	3.8	22. Unknown	

รวมอาชีพระยะสั้น Including Short Course Vocational

ตารางที่ 5 จำนวนผู้สำเร็จการศึกษาระดับการศึกษาที่สำเร็จ อุตสาหกรรม และเพศ ทั้งราชอาณาจักร  
TABLE 5 EMPLOYED PERSONS BY LEVEL OF EDUCATIONAL ATTAINMENT, INDUSTRY, AND SEX, WHOLE KINGDOM

อุตสาหกรรม	รวม	ไม่มี การศึกษา				ต่ำกว่า ประถมศึกษา				ประถมศึกษา				มัธยมศึกษาตอนต้น				มัธยมศึกษาตอนปลาย				อื่นๆ	ไม่ทราบ	INDUSTRY
		None		Elementary		Less than		Elementary		Lower		Secondary		Upper Secondary Level		Upper Secondary Level		Higher Level						
		การศึกษาระดับประถมศึกษา	ต่ำกว่าประถมศึกษา	ประถมศึกษา	ต่ำกว่าประถมศึกษา	ประถมศึกษา	ต่ำกว่าประถมศึกษา	มัธยมศึกษาตอนต้น	มัธยมศึกษาตอนต้น	มัธยมศึกษาตอนต้น	มัธยมศึกษาตอนต้น	มัธยมศึกษาตอนต้น	มัธยมศึกษาตอนต้น	มัธยมศึกษาตอนต้น	มัธยมศึกษาตอนต้น	มัธยมศึกษาตอนต้น	มัธยมศึกษาตอนต้น	มัธยมศึกษาตอนต้น	มัธยมศึกษาตอนต้น	มัธยมศึกษาตอนต้น				
อื่นๆ	21,366.5	575.2	5,209.3	5,116.5	3,999.3	2,526.2	7,774	4.0	1,699.5	1,186.5	233.1	14.1	854	MALE										
1. เกษตรกรรม การป่าไม้ และการประมง	9,322.2	335.8	3,339.5	2,701.9	1,619.3	836.8	1,441.1	0.8	115.5	197.4	18.4	3.4	0.8	9.5	1.1. Agriculture, forestry and fishing									
2. การทำเหมืองแร่ และเหมืองหิน	48.0	2.4	6.9	13.0	5.3	4.5	2.8	-	5.9	6.4	-	-	0.8	2. Mining and quarrying										
3. การผลิต	2,556.7	85.3	320.1	520.7	575.0	382.5	1,427.3	0.5	222.9	270.3	14.0	4.4	18.4	3. Manufacturing										
4. ไฟฟ้า ก๊าซ ไนโตรเจนระบบปรับอากาศ	76.0	0.1	1.9	5.2	12.8	5.6	5.2	-	24.1	20.3	0.9	-	0.0	4. Electricity, gas, steam and air conditioning supply										
5. การก่อสร้าง การจัดการและบำบัดน้ำเสีย	39.4	0.2	6.8	4.6	7.4	5.2	1.6	-	7.4	6.0	0.1	-	0.0	5. Water supply; sewerage, waste management and remediation activities										
6. การก่อสร้าง	1,936.0	50.7	471.4	657.4	364.8	179.1	56.1	0.6	78.8	64.0	3.9	2.1	7.2	6. Construction										
7. การขนส่ง และการขายปลีก การซ่อมยานยนต์	2,931.0	46.6	464.6	591.6	602.1	456.5	180.2	0.3	304.1	245.7	18.8	2.9	17.6	7. Wholesale and retail trade; repair of motor vehicles and motorcycles										
8. การขนส่ง และสถานที่สินค้า	817.3	13.4	190.8	168.1	178.2	123.5	34.4	0.0	178.2	50.5	1.0	0.1	8.4	8. Transportation and storage										
9. ที่พักแรมและบริการด้านอาหาร	895.3	23.9	136.9	159.6	199.5	120.5	44.5	0.1	60.3	44.4	7.7	0.6	7.4	9. Accommodation and food service activities										
10. ซ่อมแซมยานยนต์และรถจักรยานยนต์	132.9	-	2.8	3.2	8.3	15.6	8.2	0.4	70.4	21.1	2.1	-	0.9	10. Information and communication										
11. กิจกรรมทางวัฒนธรรม การบันเทิง และกีฬา	169.0	0.5	4.8	5.3	7.9	15.5	8.6	-	10.1	24.0	1.3	-	0.2	11. Financial and insurance activities										
12. กิจกรรมอสังหาริมทรัพย์ และที่ดิน	56.1	1.3	7.2	7.0	8.4	6.9	3.9	-	16.9	3.5	1.0	-	0.1	12. Real estate activities										
13. กิจกรรมบริการวิชาชีพ วิทยาศาสตร์ และเทคนิค	127.0	-	7.7	6.1	12.4	14.7	8.2	-	63.0	12.8	1.3	-	0.9	13. Professional, scientific and technical activities										
14. กิจกรรมบริหารและการบริการสนับสนุน	232.9	2.0	39.3	57.5	51.4	30.3	9.0	-	30.5	9.1	1.9	-	1.8	14. Administrative and support service activities										
15. การบริหารราชการ การป้องกันประเทศ การประมง	1,069.6	3.3	100.6	91.2	144.3	205.0	88.7	0.6	285.9	122.6	22.4	-	0.6	15. Public administration and defence; compulsory social security										
16. การศึกษา	428.6	1.2	22.3	17.6	24.9	25.6	9.6	0.7	175.5	19.0	131.4	0.2	0.6	16. Education										
17. กิจกรรมด้านสุขภาพและส่งเสริมสุขภาพ	169.6	0.2	9.0	6.7	21.2	40.4	7.2	-	49.3	33.2	2.3	-	0.1	17. Human health and social work activities										
18. ศิลปะ ความบันเทิง และนันทนาการ	125.4	2.9	16.3	27.8	25.6	23.0	2.9	-	13.1	8.8	3.2	-	1.9	18. Arts, entertainment and recreation										
19. กิจกรรมบริการด้านอื่น ๆ	255.1	3.5	42.1	59.2	59.6	28.9	17.5	0.1	18.0	22.5	1.7	0.4	1.7	19. Other service activities										
20. กิจกรรมการจ้างงานในครัวเรือนส่วนบุคคล การผลิตสินค้าและบริการที่ขึ้นเองเพื่อใช้ในครัวเรือน	50.4	2.1	18.4	12.8	9.6	4.8	1.8	-	0.9	-	-	-	0.2	20. Activities of households as employers; undifferentiated goods and services-producing activities of households for own use										
21. กิจกรรมขององค์กรระหว่างประเทศ	1.4	-	-	-	0.2	0.6	0.0	-	0.6	-	-	-	-	21. Activities of extraterritorial organizations and bodies										
22. ไม่ทราบ	16.8	-	0.2	0.1	1.2	0.7	0.3	-	6.5	5.1	-	-	2.8	22. Unknown										
หญิง	18,211.8	725.9	4,973.5	3,928.4	2,619.1	1,884.4	515.3	10.3	2,121.9	920.5	444.7	12.5	55.5	FEMALE										
1. เกษตรกรรม การป่าไม้ และการประมง	7,341.3	432.4	3,076.9	2,099.2	945.7	546.1	65.7	1.1	75.9	80.6	10.7	4.4	2.6	1. Agriculture, forestry and fishing										
2. การทำเหมืองแร่ และเหมืองหิน	15.4	1.3	1.8	2.9	1.5	-	0.3	-	4.8	2.7	-	-	-	2. Mining and quarrying										
3. การผลิต	2,727.4	93.8	474.0	586.4	572.7	414.5	123.2	3.2	274.7	156.7	10.8	4.6	12.9	3. Manufacturing										
4. ไฟฟ้า ก๊าซ ไนโตรเจนระบบปรับอากาศ	19.1	-	0.6	1.8	1.1	0.5	1.6	-	9.4	3.7	0.3	-	-	4. Electricity, gas, steam and air conditioning supply										
5. การก่อสร้าง การจัดการและบำบัดน้ำเสีย	16.1	0.1	2.2	1.9	3.2	0.8	0.5	-	4.5	2.9	-	-	-	5. Water supply; sewerage, waste management and remediation activities										
6. การก่อสร้าง	403.9	24.3	113.0	129.2	53.7	23.1	6.3	-	40.5	11.0	0.3	-	2.5	6. Construction										
7. การขนส่ง และการขายปลีก การซ่อมยานยนต์	2,876.7	75.9	648.3	480.7	459.0	402.1	149.0	2.3	418.0	200.9	27.7	1.1	11.7	7. Wholesale and retail trade; repair of motor vehicles and motorcycles										
8. การขนส่ง และสถานที่สินค้า	145.0	1.5	15.1	14.1	22.2	14.6	9.1	-	50.4	15.6	0.4	-	2.0	8. Transportation and storage										
9. ที่พักแรมและบริการด้านอาหาร	1,513.6	56.1	372.7	332.2	300.8	197.2	49.0	0.8	109.5	72.6	11.6	1.2	10.0	9. Accommodation and food service activities										
10. ซ่อมแซมยานยนต์และรถจักรยานยนต์	80.7	-	0.7	0.3	2.5	6.8	5.1	-	56.2	6.8	1.8	-	0.5	10. Information and communication										
11. กิจกรรมทางวัฒนธรรม การบันเทิง และกีฬา	216.8	-	4.0	3.7	8.1	14.7	8.4	-	145.2	28.2	4.5	-	-	11. Financial and insurance activities										
12. กิจกรรมอสังหาริมทรัพย์ และที่ดิน	6.8	0.8	8.1	16.2	3.1	7.1	4.8	-	24.9	9.9	0.6	-	0.2	12. Real estate activities										
13. กิจกรรมบริการวิชาชีพ วิทยาศาสตร์ และเทคนิค	1,099.9	3.1	27.1	25.5	25.9	10.5	9.7	-	32.2	11.9	3.2	-	0.4	13. Professional, scientific and technical activities										
14. กิจกรรมบริหารและการบริการสนับสนุน	1,481.1	9.7	73.8	84.4	86.3	58.9	14.8	-	31.1	17.1	2.1	-	1.4	14. Administrative and support service activities										
15. การบริหารราชการ การป้องกันประเทศ การประมง	587.9	1.0	24.7	24.5	27.2	42.5	26.6	-	331.0	85.4	22.9	-	2.2	15. Public administration and defence; compulsory social security										
16. การศึกษา	748.8	1.9	22.4	14.9	19.8	38.8	8.0	1.1	274.9	46.1	319.2	0.2	1.6	16. Education										
17. กิจกรรมด้านสุขภาพและส่งเสริมสุขภาพ	484.4	1.9	21.5	16.8	30.8	71.9	22.4	1.9	146.6	149.5	19.1	-	2.0	17. Human health and social work activities										
18. ศิลปะ ความบันเทิง และนันทนาการ	98.5	0.8	16.1	29.5	19.4	13.3	1.7	-	8.5	5.7	1.7	-	2.0	18. Arts, entertainment and recreation										
19. กิจกรรมบริการด้านอื่น ๆ	380.4	9.7	73.8	84.4	86.3	58.9	14.8	-	31.1	17.1	2.1	0.3	1.9	19. Other service activities										
20. กิจกรรมการจ้างงานในครัวเรือนส่วนบุคคล การผลิตสินค้าและบริการที่ขึ้นเองเพื่อใช้ในครัวเรือน	196.5	21.1	65.5	59.3	30.7	13.6	2.4	-	0.3	1.7	0.3	0.6	1.0	20. Activities of households as employers; undifferentiated goods and services-producing activities of households for own use										
21. กิจกรรมขององค์กรระหว่างประเทศ	4.7	0.1	-	-	-	-	-	-	4.1	-	-	-	-	21. Activities of extraterritorial organizations and bodies										
22. ไม่ทราบ	21.1	-	0.3	0.1	0.5	1.3	1.5	-	10.5	1.2	4.8	-	1.0	22. Unknown										

/ รวมอาชีพะยะสั้น / Including Short Course Vocational

ตารางที่ 5 จำนวนผู้มีงานทำ จำแนกตามชั้นการศึกษาที่สำเร็จ อุตสาหกรรม เพศ และเขตการปกครอง ทหารราชอาณาจักร (ต่อ)  
TABLE 5 EMPLOYED PERSONS BY LEVEL OF EDUCATIONAL ATTAINMENT, INDUSTRY, SEX AND AREA, WHOLE KINGDOM (Contd.)

อุตสาหกรรม Industry	เขตเทศบาล MUNICIPAL AREA												รวม Total	INDUSTRY
	มัธยมศึกษาตอนปลาย Upper Secondary Level						อุดมศึกษา Higher Level							
	ไม่มี การศึกษา None	ต่ำกว่า ประถมศึกษา Less than Elementary	ประถมศึกษา Elementary	มัธยมศึกษา ตอนต้น Lower Secondary	สายสามัญ ศึกษา General/ Academic	สายอาชีพ ศึกษา Vocational	สายวิชา- การศึกษ Teacher Training	สายวิชา- การศึกษ Teacher Training	สายวิชา การศึกษ Higher Technical Education	สายวิชา การศึกษ Teacher Training	อื่นๆ Others	ไม่ทราบ Unknown		
ยอดรวม	336.9	2,454.0	2,300.3	2,119.2	1,580.5	606.8	4.6	2,445.9	992.1	299.5	13.5	92.3	TOTAL	
ชาย	150.5	1,224.9	1,261.0	1,260.9	898.5	360.8	1.8	1,400.4	534.8	101.1	8.0	53.1	MALE	
1. เกษตรกรรม การป่าไม้ และการประมง	36.4	455.7	320.4	193.2	105.1	20.5	0.3	25.0	28.7	3.2	0.2	-	1.7 1. Agriculture, forestry and fishing	
2. การทำเหมืองแร่ และเหมืองหิน	0.9	1.2	2.4	2.7	0.9	1.8	-	5.1	4.4	-	-	-	0.8 2. Mining and quarrying	
3. การผลิต	41.0	128.0	242.5	250.7	192.6	72.3	0.3	137.1	123.8	5.2	3.2	-	7.7 3. Manufacturing	
4. ไฟฟ้า ก๊าซ ไอน้ำและระบบปรับอากาศ	0.1	0.5	1.5	6.6	2.7	3.9	-	17.6	11.2	0.5	-	-	0.1 4. Electricity, gas, steam and air conditioning supply	
5. การจัดหา น้ำ การจัดการและการบำบัดน้ำเสีย ของเสีย และสิ่งปฏิกูล	0.2	2.1	1.3	1.7	2.8	0.8	-	5.8	2.8	0.1	-	-	0.0 5. Water supply; sewerage, waste management and remediation activities	
6. การก่อสร้าง	14.5	134.9	158.6	124.6	52.2	22.0	0.2	57.7	35.4	1.3	1.5	-	5.2 6. Construction	
7. การขายส่ง และขายปลีก การซ่อมยานยนต์	26.6	193.4	236.1	279.9	217.4	99.0	0.3	233.4	131.1	11.7	2.0	-	11.0 7. Wholesale and retail trade; repair of motor vehicles and motorcycles	
8. การขนส่ง และสถานที่เก็บสินค้า	7.5	116.5	89.0	106.4	71.3	21.1	0.0	35.4	30.8	0.8	0.1	-	7.1 8. Transportation and storage	
9. ที่พักแรมและบริการด้านอาหาร	14.9	76.4	95.8	127.3	79.3	32.4	0.1	43.9	28.8	5.3	0.2	-	6.3 9. Accommodation and food service activities	
10. ข้อมูลข่าวสารและการสื่อสาร	91.6	-	1.4	5.3	9.2	5.0	0.4	55.8	11.0	1.7	-	-	0.8 10. Information and communication	
11. กิจกรรมทางการเงินและการประกันภัย	118.2	-	2.0	5.2	8.7	4.4	-	79.7	14.6	0.5	-	-	0.2 11. Financial and insurance activities	
12. กิจกรรมอสังหาริมทรัพย์	42.3	1.1	5.3	6.0	2.8	3.2	-	14.7	3.4	0.7	-	-	0.1 12. Real estate activities	
13. กิจกรรมทางวิชาชีพ วิทยาศาสตร์ และเทคนิค	96.9	-	5.2	8.8	8.5	5.8	-	55.2	9.0	1.1	-	-	0.9 13. Professional, scientific and technical activities	
14. กิจกรรมการบริหารและการบริการสนับสนุน	142.2	1.1	26.1	28.3	18.7	5.1	-	27.4	5.5	1.9	-	-	0.6 14. Administrative and support service activities	
15. การบริหารราชการ การป้องกันประเทศ การปะทะกันสังคม	446.9	1.1	29.7	52.0	73.0	42.8	0.1	155.2	48.1	8.8	-	-	4.1 15. Public administration and defence; compulsory social security	
16. การศึกษา	196.6	0.5	6.1	12.0	8.0	3.5	0.1	96.2	7.1	53.6	0.2	-	0.6 16. Education	
17. กิจกรรมด้านสุขภาพและงานสังคมสงเคราะห์	73.5	0.2	2.8	5.1	14.6	4.0	-	27.1	16.6	0.9	-	-	- 17. Human health and social work activities	
18. ศิลปะ ความบันเทิง และนันทนาการ	53.3	1.8	4.2	9.6	9.9	2.0	-	8.7	3.0	2.9	-	-	1.8 18. Arts, entertainment and recreation	
19. กิจกรรมบริการด้านอื่น ๆ	128.0	1.8	18.8	28.7	17.7	10.3	-	11.9	14.5	1.1	0.4	-	1.7 19. Other service activities	
20. กิจกรรมการจ้างงานในครัวเรือนส่วนบุคคล การผลิตสินค้าและบริการที่หักขึ้นเองที่ใช้ในครัวเรือน	25.9	0.8	6.0	5.8	1.9	1.0	-	0.9	-	-	0.2	-	- 20. Activities of households as employers; undifferentiated goods and services-producing activities of households for own use	
21. กิจกรรมขององค์การระหว่างประเทศ	1.2	-	-	-	0.6	0.0	-	0.6	-	-	-	-	- 21. Activities of extraterritorial organizations and bodies	
22. ไม่ทราบ	15.8	-	0.2	1.0	0.7	0.3	-	6.0	5.1	-	-	-	2.5 22. Unknown	

1/ รวมอาชีพระยะสั้น 1/ Including Short Course Vocational

ตารางที่ 5 จำนวนผู้มีงานทำ จำแนกตามชั้นการศึกษาที่สำเร็จ อุตสาหกรรม เพศ และเขตการปกครอง ราชอาณาจักร (ต่อ)

TABLE 5 EMPLOYED PERSONS BY LEVEL OF EDUCATIONAL ATTAINMENT, INDUSTRY, SEX AND AREA, WHOLE KINGDOM (Contd.)

ไตรมาสที่ 3/2555 : Quarter 3/2012

หน่วยเป็นพัน : in Thousands

อุตสาหกรรม Industry	เขตเทศบาล MUNICIPAL AREA										รวม Total	ไม่มีการศึกษา None	ต่ำกว่า ประถมศึกษา Less than Elementary	ประถมศึกษา Elementary	ประถมศึกษา ระดับต้น Lower Secondary	มัธยมศึกษาตอนปลาย Upper Secondary Level				อุดมศึกษา Higher Level		อื่นๆ Others	ไม่ทราบ Unknown	INDUSTRY
	มัธยมศึกษาตอนต้น General/		สายอาชีพ Vocational		สายวิชาการ Academic		สายอาชีพ Higher Technical		สายวิชาการ Teacher Training															
	สายสามัญ Academic	สายอาชีพ Vocational	สายวิชาการ Academic	สายอาชีพ Higher Technical	สายวิชาการ Teacher Training	สายอาชีพ Teacher Training																		
หญิง	6,289.7	186.4	1,229.2	1,039.2	858.4	682.0	246.0	2.7	1,345.4	457.3	198.4	5.5	39.1	FEMALE										
1.เกษตรกรรม การขุดเจาะ และการประมง	874.8	4.1	399.5	242.8	96.5	60.6	6.3	0.4	12.9	10.9	2.3	0.1	-	1.2 1. Agriculture, forestry and fishing										
2.การทำเหมืองแร่ และเหมืองหิน	1.9	0.1	0.3	0.0	-	-	-	-	0.6	0.9	-	-	-	- 2. Mining and quarrying										
3. การผลิต	1,168.1	34.4	175.0	244.0	224.1	173.3	57.6	0.0	167.2	81.0	3.4	2.9	-	5.3 3. Manufacturing										
4. ไฟฟ้า ก๊าซ ไอน้ำและระบบปรับอากาศ	9.5	-	0.6	0.6	0.3	0.5	0.1	-	4.9	2.2	0.3	-	-	- 4. Electricity, gas, steam and air conditioning supply										
5. การจัดหา การจัดการและการบำบัดน้ำเสีย ของเสีย และสิ่งปฏิกูล	7.6	0.1	0.3	0.9	0.4	0.8	0.2	-	3.8	1.1	-	-	-	- 5. Water supply; sewerage, waste management and remediation activities										
6. การก่อสร้าง	139.7	4.9	28.6	32.4	14.0	11.7	1.9	-	36.9	7.0	0.1	-	-	2.3 6. Construction										
7. การขายส่ง และการขายปลีก การซ่อมยานยนต์	1,410.8	39.9	266.7	179.3	209.7	184.0	83.8	1.6	308.3	108.3	20.3	0.7	-	8.2 7. Wholesale and retail trade; repair of motor vehicles and motorcycles										
8. การขนส่ง และสถานที่เก็บสินค้า	95.7	1.1	10.6	7.5	13.9	9.9	5.5	-	35.3	10.0	0.0	-	-	2.0 8. Transportation and storage										
9. ที่พักแรมและบริการด้านอาหาร	869.4	37.6	192.2	177.2	169.4	107.2	30.2	0.3	77.1	40.8	8.6	0.8	-	8.1 9. Accommodation and food service activities										
10. ข้อมูลข่าวสารและการสื่อสาร	65.0	-	0.7	0.2	2.4	3.8	2.6	-	48.3	4.9	1.7	-	-	0.5 10. Information and communication										
11.กิจกรรมทางการเงินและการประกันภัย	160.1	-	3.1	0.6	5.6	5.7	5.9	-	116.4	18.9	3.9	-	-	- 11. Financial and insurance activities										
12. กิจกรรมอสังหาริมทรัพย์	61.3	0.5	7.1	12.6	2.4	7.0	2.9	-	18.9	9.4	0.6	-	-	- 12. Real estate activities										
13. กิจกรรมทางวิชาชีพ วิทยาศาสตร์ และเทคนิค	83.7	-	2.7	3.1	1.9	4.9	4.3	-	55.8	10.5	0.5	-	-	0.1 13. Professional, scientific and technical activities										
14. กิจกรรมการบริหารและการบริการสนับสนุน	103.5	1.9	16.6	16.8	17.6	8.0	4.4	-	28.2	7.5	1.3	-	-	1.2 14. Administrative and support service activities										
15. การบริหารราชการ การป้องกันประเทศ การประกันสังคม	268.1	0.8	13.6	9.1	7.0	15.1	12.0	-	162.9	35.1	10.4	-	-	2.1 15. Public administration and defence; compulsory social security										
16. การศึกษา	338.5	0.5	7.2	7.7	7.6	11.9	4.5	0.5	145.7	19.0	132.5	-	-	1.5 16. Education										
17. กิจกรรมด้านสุขภาพและงานสังคมสงเคราะห์	227.4	1.3	8.2	7.8	16.4	23.2	10.3	-	79.7	74.2	4.9	-	-	1.5 17. Human health and social work activities										
18. ศิลปะ ความบันเทิง และนันทนาการ	40.6	0.8	5.2	9.7	5.8	6.8	1.1	-	5.6	2.9	0.8	-	-	2.0 18. Arts, entertainment and recreation										
19. กิจกรรมบริการด้านอื่น ๆ	237.8	6.3	45.4	54.9	46.3	39.0	9.2	-	22.5	10.3	1.9	0.3	-	1.6 19. Other service activities										
20. กิจกรรมการจ้างงานในครัวเรือนส่วนบุคคล การผลิตสินค้าและบริการที่ตนเองเพื่อใช้ส่วนตัว	122.6	15.1	45.6	32.0	16.8	7.6	1.8	-	0.3	1.7	0.3	0.6	-	1.0 20. Activities of households as employers; undifferentiated goods and services-producing activities of households for own use										
21. กิจกรรมขององค์กรระหว่างประเทศ	4.1	-	-	-	-	-	-	-	4.1	-	-	-	-	- 21. Activities of extraterritorial organizations and bodies										
22. ไม่ทราบ	19.8	-	-	0.1	0.5	1.3	1.5	-	10.1	0.8	4.8	-	-	0.8 22. Unknown										

รวมเข้าในมัธยมศึกษาตอนต้น / Including Short Course Vocational



ตารางที่ 5 จำนวนผู้มีงานทำ จำแนกตามชั้นการศึกษาที่สำเร็จ อุตสาหกรรม เพศ และเขตการปกครอง ทวีปราชอาณาจักร (ต่อ)  
TABLE 5 EMPLOYED PERSONS BY LEVEL OF EDUCATIONAL ATTAINMENT, INDUSTRY, SEX AND AREA, WHOLE KINGDOM (Contd.)

อุตสาหกรรม Industry	รวม Total	มัธยมศึกษาตอนปลาย Upper Secondary Level						อุดมศึกษา Higher Level			อื่นๆ Others	ไม่ทราบ Unknown	INDUSTRY	
		ไม่มี การศึกษา None	ต่ำกว่า ประถมศึกษา Less than Elementary	ประถมศึกษา Elementary	มัธยมศึกษา ตอนต้น Lower Secondary	สายสามัญ General/ Academic	สายอาชีพ- ศึกษา Vocational	สายวิชา- การศึกษ Teacher Training	สายวิชาชีพ Higher Technical Education					
									สายวิชา- การศึกษ Teacher Training	สายวิชา- การศึกษ Teacher Training				สายวิชา- การศึกษ Teacher Training
ยอดรวม	26,332.8	964.2	7,728.8	6,744.6	4,439.2	2,830.1	685.8	9.8	1,375.5	1,114.9	378.3	13.1	48.6	TOTAL
ชาย	14,410.7	424.7	3,984.5	3,855.5	2,678.5	1,627.7	416.6	2.2	599.1	651.7	132.0	6.1	32.2	MALE
1.เกษตรกรรม การป่าไม้ และการประมง	8,131.8	299.3	2,883.8	2,381.6	1,426.0	731.7	123.6	0.5	90.5	168.7	15.1	3.2	7.9	1. Agriculture, forestry and fishing
2.การทำเหมืองแร่ และเหมืองหิน	27.9	1.5	5.7	10.7	2.6	3.6	1.0	-	0.8	2.0	-	-	-	- 2. Mining and quarrying
3. การผลิต	1,352.5	44.4	1,920	2,783	324.3	189.9	70.5	0.2	85.8	146.5	8.9	1.2	10.7	3. Manufacturing
4. ไฟฟ้า ก๊าซ ไอน้ำและระบบปรับอากาศ	31.2	-	1.3	3.7	6.2	2.9	1.2	-	6.5	9.1	0.3	-	-	- 4. Electricity, gas, steam and air conditioning supply
5. การจัดหา น้ำ การจัดการและการบำบัดน้ำเสีย ของเสีย และสิ่งปฏิกูล	21.8	-	4.7	3.4	5.7	2.4	0.9	-	1.6	3.2	-	-	-	- 5. Water supply; sewerage, waste management and remediation activities
6. การก่อสร้าง	1,328.1	36.2	336.5	498.8	240.2	127.0	34.1	0.4	21.1	28.6	2.6	0.6	2.1	6. Construction
7. การขนส่ง และการขายปลีก การซ่อมยานยนต์	1,489.2	20.0	271.2	355.6	322.3	239.1	81.3	-	70.7	114.6	7.1	0.9	6.6	7. Wholesale and retail trade; repair of motor vehicles and motorcycles
8. การขนส่ง และสถานที่เก็บสินค้า	331.4	6.0	74.3	79.2	71.8	52.2	13.3	-	13.6	19.7	0.2	-	1.3	8. Transportation and storage
9. ที่พักแรมและบริการด้านอาหาร	294.6	9.0	60.5	63.8	72.2	41.2	12.1	-	16.3	15.6	2.4	0.4	1.1	9. Accommodation and food service activities
10. ข้อมูลข่าวสารและการสื่อสาร	41.3	-	1.5	2.0	3.0	6.4	3.2	-	14.6	10.1	0.4	-	0.1	10. Information and communication
11.กิจกรรมทางการเงินและการประกันภัย	50.8	0.5	2.9	2.3	2.7	6.7	4.2	-	21.4	9.3	0.8	-	-	- 11. Financial and insurance activities
12. กิจกรรมอสังหาริมทรัพย์	13.8	0.1	1.9	2.0	2.4	4.1	0.8	-	2.2	0.2	0.2	-	-	- 12. Real estate activities
13. กิจกรรมทางวิชาชีพ วิทยาศาสตร์ และเทคนิค	30.1	-	2.5	3.7	3.6	6.2	2.4	-	7.7	3.9	0.2	-	-	- 13. Professional, scientific and technical activities
14. กิจกรรมการบริหารและการบริการสนับสนุน	90.7	0.9	13.2	30.0	23.1	11.7	4.0	-	3.2	3.6	-	-	1.2	14. Administrative and support service activities
15. การบริหารราชการ การป้องกันประเทศ การประกันสังคม	622.7	2.2	68.5	61.5	92.4	132.0	46.0	0.5	130.7	74.5	13.6	-	0.9	15. Public administration and defence; compulsory social security
16. การศึกษา	232.0	0.6	13.5	11.5	12.9	17.7	6.2	0.6	79.3	11.9	77.9	-	-	- 16. Education
17. กิจกรรมด้านสุขภาพและงานสังคมสงเคราะห์	96.0	-	6.1	4.5	16.1	25.9	3.2	-	22.1	16.6	1.5	-	0.1	17. Human health and social work activities
18. ศิลปะ ความบันเทิง และนันทนาการ	72.1	1.1	12.1	18.5	16.1	13.1	0.8	-	4.4	5.8	0.2	-	0.1	18. Arts, entertainment and recreation
19. กิจกรรมบริการด้านอื่น ๆ	127.1	1.7	23.3	38.0	31.0	11.2	7.2	0.1	6.1	7.9	0.6	-	-	- 19. Other service activities
20. กิจกรรมการจ้างงานในครัวเรือนส่วนบุคคล การผลิตสินค้าและบริการที่ทำขึ้นเองเพื่อใช้ในครัวเรือน	24.5	1.3	8.9	6.8	3.8	2.9	0.8	-	-	-	-	-	-	- 20. Activities of households as employers; undifferentiated goods and services-producing activities of households for own use
21. กิจกรรมขององค์กรระหว่างประเทศ	0.2	-	-	-	0.2	-	-	-	-	-	-	-	-	- 21. Activities of extraterritorial organizations and bodies
22. ไม่ทราบ	1.1	-	-	0.1	0.1	-	-	-	0.5	-	-	-	0.3	22. Unknown

/ รวมอาชีพระยะสั้น / Including Short Course Vocational

ตารางที่ 5 จำนวนผู้มีงานทำ จำแนกตามชั้นการศึกษาที่สำเร็จ อุตสาหกรรม เพศ และเขตการปกครอง ทัวราชอาณาจักร (ต่อ)  
TABLE 5 EMPLOYED PERSONS BY LEVEL OF EDUCATIONAL ATTAINMENT, INDUSTRY, SEX AND AREA, WHOLE KINGDOM (Contd.)

หน่วยเป็นพัน : In Thousands

อุตสาหกรรม Industry	เขตเทศบาล NON-MUNICIPAL AREA										รวม Total	INDUSTRY	
	มัธยมศึกษาตอนปลาย Upper Secondary Level					อุดมศึกษา Higher Level							
	ไม่มี การศึกษา None	ต่ำกว่า ประถมศึกษา Less than Elementary	ประถมศึกษา Elementary	มัธยมศึกษา ตอนต้น Lower Secondary	สามัญ General/ Academic	สายอาชีพ- ศึกษา Vocational	สายวิชา- การศึกษา Teacher Training	สายวิชาการ Academic	สายวิชาชีพ Higher Technical Education	สายวิชา- การศึกษา Teacher Training			อื่นๆ Others
หญิง	539.5	3,744.3	2,889.2	1,760.7	1,202.4	269.2	7.5	776.4	463.2	246.3	7.0	16.3	FEMALE
1.เกษตรกรรม การป่าไม้ และกบประมง	391.1	2,677.3	1,856.3	849.2	485.6	59.4	0.7	63.0	69.7	8.4	4.3	-	1.4 1. Agriculture, forestry and fishing
2.การทำเหมืองแร่ และเหมืองหิน	1.2	1.5	2.8	1.5	-	0.3	-	4.2	1.8	-	-	-	2. Mining and quarrying
3. การผลิต	59.5	299.0	342.4	348.6	241.2	65.5	3.1	107.6	75.6	7.5	1.7	-	7.6 3. Manufacturing
4. ไฟฟ้า ก๊าซ ไอน้ำและระบบปรับอากาศ	-	-	1.2	0.8	-	1.6	-	4.5	1.5	-	-	-	4. Electricity, gas, steam and air conditioning supply
5. การจัดหา น้ำ การจัดการและการบำบัดน้ำเสีย ของเสีย และสิ่งปฏิกูล	-	1.9	1.0	2.9	-	0.4	-	0.7	1.8	-	-	-	5. Water supply; sewerage, waste management and remediation activities
6. การก่อสร้าง	19.4	84.4	96.8	39.8	11.5	4.3	-	3.7	4.0	0.2	-	-	6. Construction
7. การขายส่ง และการขายปลีก การซ่อมยานยนต์	36.0	381.6	301.4	249.4	218.2	65.1	0.8	109.6	92.6	7.4	0.4	-	3.6 7. Wholesale and retail trade; repair of motor vehicles and motorcycles
8. การขนส่ง และสถานที่เก็บสินค้า	0.5	4.5	6.7	8.2	4.8	3.6	-	15.1	5.7	0.4	-	-	8. Transportation and storage
9. ที่พักแรมและบริการด้านอาหาร	18.5	180.5	155.0	131.5	90.0	18.8	0.5	32.5	31.7	3.0	0.5	-	1.9 9. Accommodation and food service activities
10. ข้อมูลข่าวสารและการสื่อสาร	-	-	0.1	0.1	3.1	2.5	-	7.9	1.9	0.1	-	-	10. Information and communication
11.กิจกรรมทางการเงินและการประกันภัย	-	0.9	3.1	2.5	9.0	2.5	-	28.8	9.3	0.6	-	-	11. Financial and insurance activities
12. กิจกรรมอสังหาริมทรัพย์	0.3	1.0	3.7	0.7	0.1	1.9	-	6.0	0.5	-	-	-	12. Real estate activities
13. กิจกรรมทางวิชาชีพ วิทยาศาสตร์ และเทคนิค	-	2.3	1.7	3.0	1.2	1.1	-	12.9	1.4	2.7	-	-	13. Professional, scientific and technical activities
14. กิจกรรมการบริหารและการบริการสนับสนุน	1.2	10.5	8.7	8.3	2.5	5.3	-	3.9	3.2	0.8	-	-	14. Administrative and support service activities
15. การบริหารราชการ การป้องกันประเทศ การประกันสังคม	0.3	11.1	15.4	20.2	27.4	14.5	-	168.1	50.3	12.4	-	-	0.1 15. Public administration and defence; compulsory social security
16. การศึกษา	1.5	15.1	7.3	12.1	26.9	3.4	0.6	129.2	27.1	186.8	0.2	-	0.2 16. Education
17. กิจกรรมด้านสุขภาพและงานสังคมสงเคราะห์	0.6	13.3	9.0	14.4	48.7	12.1	1.9	67.0	75.3	14.3	-	-	0.5 17. Human health and social work activities
18. ศิลปะ วัฒนธรรม และนันทนาการ	-	10.8	19.8	13.6	6.6	0.6	-	2.8	2.8	0.9	-	-	18. Arts, entertainment and recreation
19. กิจกรรมบริการด้านอื่น ๆ	3.4	28.4	29.5	40.0	19.9	5.6	-	8.5	6.7	0.3	-	-	0.4 19. Other service activities
20. กิจกรรมการจ้างงานในครัวเรือนส่วนบุคคล การผลิตสินค้าและบริการที่ขึ้นเองเพื่อใช้ในครัวเรือน	6.0	20.0	27.3	14.0	6.0	0.6	-	-	-	-	-	-	20. Activities of households as employers; undifferentiated goods and services-producing activities of households for own use
21. กิจกรรมขององค์กรระหว่างประเทศ	0.1	-	-	-	-	-	-	-	-	0.5	-	-	21. Activities of extraterritorial organizations and bodies
22. ไม่ทราบ	-	0.3	-	-	-	-	-	0.5	0.3	-	-	-	0.3 22. Unknown

รวมอาชีพระยะสั้น / Including Short Course Vocational

ตารางที่ 6 จำนวนผู้มีงานทำ จำแนกตามสถานภาพทำงาน อาชีพ ทัวราชอาณาจักร  
TABLE 6 EMPLOYED PERSONS BY WORK STATUS, OCCUPATION , WHOLE KINGDOM

หน่วยเป็นพัน : In Thousands

ไตรมาสที่ 3/2555 : Quarter 3/2012

อาชีพ	สถานภาพการทำงาน Work Status							OCCUPATION
	รวม	นายจ้าง	ลูกจ้างรัฐบาล	ลูกจ้างเอกชน	ทำงานส่วนตัว	ช่วยธุรกิจครอบครัว	การรวมกลุ่ม	
	Total	Employer	Government Employee	Private Employee	Own Account Worker	Unpaid Family Worker	Members of Producers' Cooperatives	
<b>ยอดรวม</b>	39,578.3	934.7	3,514.8	12,928.2	12,660.1	9,491.1	49.5	<b>TOTAL</b>
1. ผู้บัญญัติกฎหมาย ข้าราชการระดับอาวุโส และผู้ตุลาการ	1,176.3	368.5	405.1	331.2	46.6	23.5	1.4	1. Legislators, senior officials and managers
2. ผู้ประกอบวิชาชีพด้านต่างๆ	1,824.4	11.9	1,145.0	587.9	62.2	16.4	1.1	2. Professionals
3. ผู้ประกอบวิชาชีพด้านเทคนิคสาขาต่างๆ และอาชีพที่เกี่ยวข้อง	1,330.4	14.5	401.8	766.9	105.4	40.1	1.7	3. Technicians and associate professionals
4. เสมียน	1,394.9	2.6	519.9	791.4	33.4	45.3	2.4	4. Clerks
5. พนักงานบริการและพนักงานร้านค้า และตลาด	7,067.5	168.5	524.3	1,582.7	3,131.3	1,656.5	4.2	5. Service workers and shop and market sales workers
6. ผู้ปฏิบัติงานที่มีฝีมือในด้านการเกษตร และการประมง	15,587.6	185.3	41.4	986.8	7,350.3	7,018.8	4.8	6. Skilled agricultural and fishery workers
7. ผู้ปฏิบัติงานด้านความสามารถทางฝีมือ และธุรกิจการค้าที่เกี่ยวข้อง	4,155.5	161.1	114.7	2,549.9	913.7	385.2	31.0	7. Craft and related trades workers
8. ผู้ปฏิบัติการโรงงานและเครื่องจักร และผู้ปฏิบัติงานด้านการประกอบ	3,092.3	14.2	156.7	2,251.7	615.6	53.6	0.5	8. Plant and machine operators and assemblers
9. อาชีพขั้นพื้นฐานต่างๆ ในด้านการขาย และการให้บริการ	3,918.3	7.4	199.7	3,057.1	400.7	251.0	2.4	9. Elementary occupations
10. คนงานซึ่งมีได้จำแนกไว้ในหมวดอื่น	31.2	0.9	6.2	22.6	0.9	0.7	-	10. Workers not classifiable by occupator

ตารางที่ 6 จำนวนผู้จ้างงานทำ จำแนกตามสถานภาพทำงาน อาชีพ และเพศ ทั้งราชอาณาจักร

TABLE 6 EMPLOYED PERSONS BY WORK STATUS, OCCUPATION AND SEX , WHOLE KINGDOM

ไตรมาสที่ 3/2555 : Quarter 3/2012 หน่วยเป็นพัน : In Thousands

อาชีพ	สถานภาพการทำงาน Work Status						การรวมกลุ่ม Members of Producers' Cooperatives	OCCUPATION
	รวม	นายจ้าง Employer	ลูกจ้างรัฐบาล Government Employee	ลูกจ้างเอกชน Private Employee	ทำงานส่วนตัว Own Account Worker	ช่วยธุรกิจ ครอบครัว Unpaid Family Worker		
<b>ชาย</b>	<b>21,366.5</b>	<b>686.0</b>	<b>1,837.1</b>	<b>7,182.4</b>	<b>7,997.5</b>	<b>3,632.8</b>	<b>30.6</b>	<b>MALE</b>
1. ผู้บัญญัติกฎหมาย ข้าราชการระดับอาวุโสและผู้จัดการ	844.3	277.6	331.6	191.3	33.2	9.2	1.4	1. Legislators, senior officials and managers
2. ผู้ประกอบวิชาชีพด้านต่างๆ	730.7	8.9	395.3	273.5	47.3	5.2	0.5	2. Professionals
3. ผู้ประกอบวิชาชีพด้านเทคนิคสาขาต่างๆ และอาชีพที่เกี่ยวข้อง	656.4	10.6	221.3	347.4	61.6	14.4	1.1	3. Technicians and associate professionals
4. เสิมียน	400.5	1.8	143.1	227.0	15.7	11.7	1.1	4. Clerks
5. พนักงานบริการและพนักงานในร้านค้าและตลาด	2,921.8	94.0	345.7	663.9	1,208.9	607.3	1.9	5. Service workers and shop and market sales workers
6. ผู้ปฏิบัติงานที่มีชื่อในด้านเกษตรและการประมง	8,705.3	132.6	31.6	555.4	5,318.4	2,663.8	3.6	6. Skilled agricultural and fishery workers
7. ผู้ปฏิบัติงานด้านความสามารถฝีมือและธุรกิจการค้าที่เกี่ยวข้อง	2,995.2	146.0	109.2	1,979.4	552.7	187.9	20.0	7. Craft and related trades workers
8. ผู้ปฏิบัติการโรงงานและเครื่องจักรและผู้ปฏิบัติงานด้านการประกอบ	2,116.5	9.4	149.0	1,386.7	538.6	32.7	0.1	8. Plant and machine operators and assemblers
9. อาชีพขั้นพื้นฐานต่างๆ ในด้านการขายและการให้บริการ	1,980.0	4.2	107.7	1,546.5	220.5	100.3	0.9	9. Elementary occupations
10. คนงานซึ่งมิได้จำแนกไว้ในหมวดอื่น	15.8	0.9	2.6	11.5	0.6	0.2	-	10. Workers not classifiable by occupation
<b>หญิง</b>	<b>18,211.8</b>	<b>248.7</b>	<b>1,677.6</b>	<b>5,745.8</b>	<b>4,662.5</b>	<b>5,858.3</b>	<b>18.9</b>	<b>TOTAL</b>
1. ผู้บัญญัติกฎหมาย ข้าราชการระดับอาวุโสและผู้จัดการ	332.0	90.9	73.5	139.9	13.4	14.3	-	1. Legislators, senior officials and managers
2. ผู้ประกอบวิชาชีพด้านต่างๆ	1,093.7	3.0	749.7	314.4	14.9	11.2	0.5	2. Professionals
3. ผู้ประกอบวิชาชีพด้านเทคนิคสาขาต่างๆ และอาชีพที่เกี่ยวข้อง	674.1	3.9	180.5	419.6	43.9	25.7	0.6	3. Technicians and associate professionals
4. เสิมียน	994.4	0.7	376.8	564.4	17.6	33.6	1.3	4. Clerks
5. พนักงานบริการและพนักงานในร้านค้าและตลาด	4,145.6	74.4	178.5	918.8	1,922.4	1,049.2	2.3	5. Service workers and shop and market sales workers
6. ผู้ปฏิบัติงานที่มีชื่อในด้านเกษตรและการประมง	6,882.3	52.8	9.9	431.5	2,031.9	4,355.1	1.2	6. Skilled agricultural and fishery workers
7. ผู้ปฏิบัติงานด้านความสามารถฝีมือและธุรกิจการค้าที่เกี่ยวข้อง	1,160.3	15.1	5.5	570.5	361.0	197.3	11.0	7. Craft and related trades workers
8. ผู้ปฏิบัติการโรงงานและเครื่องจักรและผู้ปฏิบัติงานด้านการประกอบ	975.8	4.8	7.6	865.0	77.0	20.8	0.5	8. Plant and machine operators and assemblers
9. อาชีพขั้นพื้นฐานต่างๆ ในด้านการขายและการให้บริการ	1,938.2	3.1	92.0	1,510.7	180.2	150.7	1.5	9. Elementary occupations
10. คนงานซึ่งมิได้จำแนกไว้ในหมวดอื่น	15.5	-	3.6	11.1	0.3	0.5	-	10. Workers not classifiable by occupation

ตารางที่ 6 จำนวนผู้มีงานทำ จำแนกตามสถานภาพทำงาน อาชีพ เพศ และเขตการปกครอง ที่ราชอาณาจักร (ต่อ)  
TABLE 6 EMPLOYED PERSONS BY WORK STATUS, OCCUPATION, SEX AND AREA, WHOLE KINGDOM (Contd.)

ไตรมาสที่ 3/2555 : Quarter 3/2012

ในเขตเทศบาล MUNICIPAL AREA

หน่วยเป็นพัน : In Thousands

อาชีพ	สถานภาพการทำงาน Work Status							การรวมกลุ่ม Members of Producers' Cooperatives	OCCUPATION
	รวม	นายจ้าง Employer	ลูกจ้างรัฐบาล Government Employee	ลูกจ้างเอกชน Private Employee	ทำงานส่วนตัว Own Account Worker	ช่วยธุรกิจ ครอบครัว Unpaid Family Worker			
ยอดรวม	13,245.5	474.7	1,565.3	5,662.9	3,528.0	2,005.0	9.6	TOTAL	
ชาย	6,955.8	331.4	817.9	2,973.4	2,095.4	731.8	5.9	MALE	
1. ผู้บัญญัติกฎหมาย ข้าราชการระดับอาวุโส และผู้จัดการ	405.0	158.8	84.1	139.2	18.2	4.6	0.0	1. Legislators, senior officials and managers	
2. ผู้ประกอบวิชาชีพด้านต่าง ๆ	428.8	5.3	197.9	187.5	33.8	4.3	-	2. Professionals	
3. ผู้ประกอบวิชาชีพด้านเทคนิคสาขาต่าง ๆ และอาชีพที่เกี่ยวข้อง	383.1	4.7	114.7	219.6	33.9	10.0	0.2	3. Technicians and associate professionals	
4. เสมียน	247.2	1.3	84.7	143.2	9.5	7.6	1.0	4. Clerks	
5. พนักงานบริการและพนักงานในร้านค้า และตลาด	1,579.2	60.2	146.0	392.5	677.3	302.7	0.6	5. Service workers and shop and market sales workers	
6. ผู้ปฏิบัติงานที่มีฝีมือในด้านการเกษตร และการประมง	1,105.1	23.6	11.3	73.8	707.3	288.2	0.9	6. Skilled agricultural and fishery workers	
7. ผู้ปฏิบัติงานด้านความสามารถทางฝีมือ และธุรกิจการค้าที่เกี่ยวข้อง	1,207.0	71.6	62.1	769.3	232.7	68.7	2.7	7. Craft and related trades workers	
8. ผู้ปฏิบัติการโรงงานและเครื่องจักร และผู้ปฏิบัติงานด้านการประกอบ	1,024.9	4.1	65.3	638.0	304.8	12.7	0.1	8. Plant and machine operators and assemblers	
9. อาชีพขั้นพื้นฐานต่าง ๆ ในด้านการขาย และการให้บริการ	560.7	0.8	49.6	399.6	77.3	32.9	0.4	9. Elementary occupations	
10. คนงานซึ่งไม่ได้จำแนกไว้หมวดอื่น	14.9	0.9	2.4	10.8	0.6	0.2	-	10. Workers not classifiable by occupation	

ตารางที่ 6 จำนวนผู้มีงานทำ จำแนกตามสถานภาพทำงาน อาชีพ เพศ และเขตการปกครอง ราชอาณาจักร (ต่อ)

TABLE 6 EMPLOYED PERSONS BY WORK STATUS, OCCUPATION, SEX AND AREA, WHOLE KINGDOM (Contd.)

ไตรมาสที่ 3/2555 : Quarter 3/2012

ในเขตเทศบาล MUNICIPAL AREA

หน่วยเป็นพัน : In Thousands

อาชีพ	สถานภาพการทำงาน Work Status						การรวมกลุ่ม Members of Producers' Cooperatives	OCCUPATION	
	รวม	นายจ้าง Employer	ลูกจ้างรัฐบาล Government Employee	ลูกจ้างเอกชน Private Employee	ทำงานส่วนตัว Own Account Worker	ช่วยธุรกิจ ครอบครัว Unpaid Family Worker			
หญิง	Total	Employer	Government Employee	Private Employee	Own Account Worker	Unpaid Family Worker	Cooperatives	TOTAL	
1. ผู้ปฏิบัติกฎหมาย ข้าราชการระดับอาวุโส และผู้จัดการ	6,289.7	143.3	747.4	2,689.5	1,432.5	1,273.2	3.8	3.8	1. Legislators, senior officials and managers
2. ผู้ประกอบวิชาชีพด้านต่างๆ	600.3	1.8	362.5	217.7	10.7	7.7	-	-	2. Professionals
3. ผู้ประกอบวิชาชีพด้านเทคนิคสาขาต่างๆ และอาชีพที่เกี่ยวข้อง	419.6	2.6	84.8	288.0	24.1	19.9	0.1	0.1	3. Technicians and associate professionals
4. เสมียน	544.1	0.7	170.2	344.1	8.8	20.3	-	-	4. Clerks
5. พนักงานบริการและพนักงานในร้านค้า และตลาด	2,082.6	55.9	54.9	510.9	903.9	556.8	0.2	0.2	5. Service workers and shop and market sales workers
6. ผู้ปฏิบัติงานที่มีฝีมือในด้านการเกษตร และการประมง	807.5	8.9	1.9	40.6	242.8	513.1	0.2	0.2	6. Skilled agricultural and fishery workers
7. ผู้ปฏิบัติงานด้านคมนาคมทางบก และธุรกิจการค้าที่เกี่ยวข้อง	419.1	6.9	2.1	210.9	117.0	79.8	2.4	2.4	7. Craft and related trades workers
8. ผู้ปฏิบัติการโรงงานและเครื่องจักร และผู้ปฏิบัติงานด้านการประกอบ	443.2	1.9	4.3	393.7	33.1	9.6	0.5	0.5	8. Plant and machine operators and assemblers
9. อาชีพขั้นพื้นฐานต่างๆ ในด้านการขาย และการให้บริการ	745.4	1.5	37.5	566.9	83.9	55.3	0.4	0.4	9. Elementary occupations
10. คนงานซึ่งมิได้จำแนกไว้ในหมวดอื่น	14.4	-	3.6	10.3	-	0.5	-	-	10. Workers not classifiable by occupation

ตารางที่ 6 จำนวนผู้มีงานทำ จำแนกตามสถานภาพทำงาน อาชีพ เพศ และเขตการปกครอง ทวีราชอาณาจักร (ต่อ)  
TABLE 6 EMPLOYED PERSONS BY WORK STATUS, OCCUPATION, SEX AND AREA, WHOLE KINGDOM (Contd.)

อาชีพ	นอกระบบเทศบาล NON-MUNICIPAL AREA										รวม	TOTAL	MALE	OCCUPATION	
	สถานภาพการทำงาน Work Status														
	นายจ้าง	ลูกจ้างรัฐบาล	ลูกจ้างเอกชน	ทำงานส่วนตัว	ช่วยธุรกิจครอบครัว	การรวมกลุ่ม	Government Employee	Private Employee	Unpaid Family Worker	Members of Producers' Cooperatives					
ยอดรวม	460.0	1,949.4	7,265.3	9,132.1	7,486.1	39.9									
ชาย	354.6	1,019.2	4,209.0	5,902.1	2,901.0	24.7									
1. ผู้ปฏิบัติกฎหมายข้าราชการระดับอาวุโสและผู้จัดการ	118.8	247.4	52.1	15.0	4.6	1.3									1. Legislators, senior officials and managers
2. ผู้ประกอบวิชาชีพด้านต่างๆ	3.6	197.5	86.0	13.4	0.9	0.5									2. Professionals
3. ผู้ประกอบวิชาชีพด้านเทคนิคสาขาต่างๆ และอาชีพที่เกี่ยวข้อง	5.9	106.6	127.7	27.6	4.5	0.9									3. Technicians and associate professionals
4. เสียม	0.5	58.4	83.8	6.3	4.1	0.1									4. Clerks
5. พนักงานบริการและพนักงานในร้านค้าและตลาด	33.9	199.7	271.4	531.7	304.7	1.4									5. Service workers and shop and market sales workers
6. ผู้ปฏิบัติงานที่มีฝีมือในด้านการเกษตรและการประมง	109.0	20.3	481.6	4,611.1	2,375.5	2.7									6. Skilled agricultural and fishery workers
7. ผู้ปฏิบัติงานด้านความสามารถทางฝีมือและธุรกิจการค้าที่เกี่ยวข้อง	74.4	47.1	1,210.1	320.0	119.2	17.3									7. Craft and related trades workers
8. ผู้ปฏิบัติการโรงงานและเครื่องจักรและผู้ปฏิบัติงานด้านการประกอบ	5.2	83.8	748.8	233.8	20.1	-									8. Plant and machine operators and assemblers
9. อาชีพขั้นพื้นฐานต่างๆ ในด้านการขายและการให้บริการ	3.4	58.1	1,146.9	143.2	67.4	0.5									9. Elementary occupations
10. คนงานซึ่งไม่ได้จำแนกไว้หมวดอื่น	-	0.3	0.7	-	-	-									10. Workers not classifiable by occupation

ไตรมาสที่ 3/2555 : Quarter 3/2012

หน่วยเป็นพัน : In Thousands

ตารางที่ 6 จำนวนผู้มีงานทำ จำแนกตามสถานภาพทำงาน อาชีพ เพศ และเขตการปกครอง ทวีราชอาณาจักร (ต่อ)  
TABLE 6 EMPLOYED PERSONS BY WORK STATUS, OCCUPATION, SEX AND AREA, WHOLE KINGDOM (Contd.)

อาชีพ	สถานภาพการทำงาน Work Status							รวม	การรวมกลุ่ม Members of Producers' Cooperatives	ช่วยธุรกิจ ครอบครัว Unpaid Family Worker	OCCUPATION
	นอกเขตเทศบาล NON-MUNICIPAL AREA										
	นายจ้าง Employer	ลูกจ้างรัฐบาล Government Employee	ลูกจ้างเอกชน Private Employee	ทำงานส่วนตัว Own Account Worker	ผู้ปฏิบัติงาน Government Employee	ผู้ปฏิบัติงาน Private Employee	ผู้ปฏิบัติงาน Own Account Worker				
หญิง	11,922.1	930.2	3,056.3	3,230.0	4,585.1	15.2	TOTAL				
1. ผู้ปฏิบัติงานหมายข้าราชการระดับอาวุโส และผู้จัดการ	118.4	47.8	33.6	5.2	4.1	-	1. Legislators, senior officials and managers				
2. ผู้ประกอบวิชาชีพด้านต่างๆ	493.4	387.2	96.7	4.2	3.5	0.5	2. Professionals				
3. ผู้ประกอบวิชาชีพด้านเทคนิคสาขาต่างๆ และอาชีพที่เกี่ยวข้อง	254.5	95.7	131.6	19.7	5.7	0.5	3. Technicians and associate professionals				
4. เสมียน	450.4	-	220.3	8.9	13.3	1.3	4. Clerks				
5. พนักงานบริการและพนักงานในร้านค้า และตลาด	2,063.0	123.7	407.9	1,018.4	492.4	2.1	5. Service workers and shop and market sales workers				
6. ผู้ปฏิบัติงานที่มีฝีมือในด้านการเกษตร และการประมง	6,074.8	7.9	390.9	1,789.1	3,841.9	1.0	6. Skilled agricultural and fishery workers				
7. ผู้ปฏิบัติงานด้านคมนาคมทางฝีมือ และธุรกิจการค้าที่เกี่ยวข้อง	741.3	3.4	359.6	243.9	117.5	8.6	7. Craft and related trades workers				
8. ผู้ปฏิบัติการโรงงานและเครื่องจักร และผู้ปฏิบัติงานด้านการประกอบ	532.6	3.4	471.2	43.9	11.2	-	8. Plant and machine operators and assemblers				
9. อาชีพขั้นพื้นฐานต่างๆ ในด้านการขาย และการให้บริการ	1,192.9	54.5	943.8	96.3	95.5	1.1	9. Elementary occupations				
10. คนงานซึ่งมิได้จำแนกไว้ในหมวดอื่น	1.0	-	0.8	0.3	-	-	10. Workers not classifiable by occupation				

ไตรมาสที่ 3/2555 : Quarter 3/2012

หน่วยเป็นพัน : In Thousands



ตารางที่ 7 จำนวนผู้ปฏิบัติงาน จำแนกตามสถานภาพทำงาน อุตสาหกรรม ทวีราชอาณาจักร

TABLE 7 EMPLOYED PERSONS BY WORK STATUS, INDUSTRY, WHOLE KINGDOM

ไตรมาสที่ 3/2555 : Quarter 3/2012

หน่วยเป็นพัน : In Thousands

อุตสาหกรรม	สถานภาพการทำงาน Work Status							INDUSTRY
	รวม	นายจ้าง	ลูกจ้างรัฐบาล	ลูกจ้างเอกชน	ทำงานส่วนตัว	ช่วยธุรกิจครอบครัว	การรวมกลุ่ม	
	Total	Employer	Government Employee	Private Employee	Own Account Worker	Unpaid Family Worker	Members of Producers' Cooperatives	
<b>ยอดรวม</b>	<b>39,578.3</b>	<b>934.7</b>	<b>3,514.8</b>	<b>12,928.2</b>	<b>12,660.1</b>	<b>9,491.1</b>	<b>49.5</b>	<b>TOTAL</b>
1 เกษตรกรรม การป่าไม้ และการประมง	16,663.5	207.7	7.3	2,012.6	7,388.9	7,043.9	3.2	1. Agriculture, forestry and fishing
2. การทำเหมืองแร่ และเหมืองหิน	63.4	0.1	-	61.7	0.6	1.0	-	2. Mining and quarrying
3. การผลิต	5,284.1	134.2	14.6	4,103.3	669.1	352.0	11.0	3. Manufacturing
4. ไฟฟ้า ก๊าซ ไอน้ำ และระบบปรับอากาศ	95.1	-	87.8	7.2	0.0	0.0	-	4. Electricity, gas, steam and air conditioning supply
5. การจัดหา การจัดการและการบำบัดน้ำเสีย ของเสีย และสิ่งปฏิกูล	55.5	0.3	30.8	20.4	1.8	2.1	0.1	5. Water supply; sewerage, waste management and remediation activities
6. การก่อสร้าง	2,339.9	213.9	6.4	1,828.3	152.9	113.4	25.0	6. Construction
7. การขนส่ง และการขอยกเลิก การซ่อมยานยนต์	5,807.7	217.1	2.4	2,001.1	2,282.0	1,302.0	3.0	7. Wholesale and retail trade; repair of motor vehicles and motorcycles
8. การขนส่ง และสถานที่เก็บสินค้า	962.3	10.6	88.1	360.3	487.2	16.0	0.1	8. Transportation and storage
9. ที่พักแรมและบริการด้านอาหาร	2,318.9	74.4	2.2	686.9	1,023.2	531.4	1.0	9. Accommodation and food service activities
10. ข้อมูลข่าวสารและการสื่อสาร	213.6	4.9	32.4	147.2	22.3	6.2	0.5	10. Information and communication
11. กิจกรรมทางการเงินและการประกันภัย	385.9	2.3	80.2	284.5	15.1	2.0	1.7	11. Financial and insurance activities
12. กิจกรรมอสังหาริมทรัพย์	131.7	7.2	1.3	90.0	27.8	5.4	-	12. Real estate activities
13. กิจกรรมทางวิชาชีพ วิทยาศาสตร์ และเทคนิค	236.9	10.6	29.2	132.9	50.1	14.1	-	13. Professional, scientific and technical activities
14. กิจกรรมการบริหารและการสนับสนุน	381.0	22.9	2.8	289.1	46.0	20.2	-	14. Administrative and support service activities
15. การบริหารราชการ การป้องกันประเทศ การประกันสังคม	1,657.4	-	1,638.6	15.9	1.4	-	1.6	15. Public administration and defence; compulsory social security
16. การศึกษา	1,177.3	1.6	942.3	216.0	13.7	3.7	-	16. Education
17. กิจกรรมด้านสุขภาพและงานสังคมสงเคราะห์	653.9	2.9	522.6	108.8	17.9	1.6	0.1	17. Human health and social work activities
18. ศิลปะ ความบันเทิง และนันทนาการ	224.0	4.4	20.4	84.0	84.0	30.6	0.5	18. Arts, entertainment and recreation
19. กิจกรรมบริการด้านอื่น ๆ	635.5	18.6	3.1	198.0	369.6	44.6	1.6	19. Other service activities
20. กิจกรรมการจ้างงานในครัวเรือนส่วนบุคคล การผลิตสินค้าและบริการที่ตนเองเพื่อใช้ในครัวเรือน	246.9	-	0.8	240.1	5.8	0.3	-	20. Activities of households as employers; undifferentiated goods and services-producing activities of households for own use
21. กิจกรรมขององค์กรระหว่างประเทศ	6.1	-	-	6.1	-	-	-	21. Activities of extraterritorial organizations and bodies
22. ไม่ทราบ	37.9	1.0	1.4	33.9	0.9	0.7	-	22. Unknown

ตารางที่ 7 จำนวนผู้จ้างทำ งานตามสถานภาพทำงาน อุตสาหกรรม และเพศ ทั่วราชอาณาจักร  
TABLE 7 EMPLOYED PERSONS BY WORK STATUS, INDUSTRY AND SEX, WHOLE KINGDOM

ไตรมาสที่ 3/2555 : Quarter 3/2012

หน่วยเป็นพัน : in Thousands

อุตสาหกรรม Industry	สถานภาพการทำงาน Work Status							INDUSTRY
	รวม Total	นายจ้าง Employer	ผู้จ้างรัฐบาล Government Employee	Private Employer	ทำงานส่วนตัว Own Account Worker		การรวมกลุ่ม Members of Producers' Cooperatives	
					Unpaid Family Worker	Worker		
	21,366.5	686.0	1,837.1	7,182.4	7,997.5	3,632.8	30.6	MALE
1. เกษตรกรรม การปศุสัตว์ และการประมง	9,322.2	148.2	5.4	1,139.4	5,351.0	2,676.2	2.0	1. Agriculture, forestry and fishing
2. การทำเหมืองแร่ และเหมืองหิน	48.0	0.1	-	46.9	0.6	0.5	-	2. Mining and quarrying
3. การผลิต	2,556.7	101.0	8.5	2,030.6	281.5	133.2	2.0	3. Manufacturing
4. ไฟฟ้า ก๊าซ ไอน้ำ และระบบปรับอากาศ	76.0	-	70.5	5.5	0.0	-	-	4. Electricity, gas, steam and air conditioning supply
5. การจัดหา การจัดการ และการบำบัดน้ำเสีย ของเสีย และสิ่งปฏิกูล	39.4	0.1	21.9	15.2	1.6	0.5	0.1	5. Water supply; sewerage, waste management and remediation activities
6. การก่อสร้าง	1,936.0	201.8	5.4	1,495.7	144.1	67.9	21.1	6. Construction
7. การขนส่ง และการขนส่งสินค้า การซ่อมยานยนต์	2,931.0	155.9	0.7	1,154.9	1,127.9	490.9	0.7	7. Wholesale and retail trade; repair of motor vehicles and motorcycles
8. การขนส่ง และการขนส่งสินค้า	817.3	8.9	66.5	270.1	462.2	9.5	0.1	8. Transportation and storage
9. ที่พักแรม และการบริการด้านอาหาร	805.3	25.9	0.2	250.9	325.9	201.6	1.0	9. Accommodation and food service activities
10. ข้อมูลข่าวสาร และการสื่อสาร	132.9	3.8	21.2	87.8	17.3	2.3	0.5	10. Information and communication
11. กิจกรรมทางการเงินและการประกันภัย	169.0	1.5	42.6	116.3	8.1	0.2	0.4	11. Financial and insurance activities
12. กิจกรรมอสังหาริมทรัพย์	56.1	3.4	0.9	31.9	17.7	2.3	-	12. Real estate activities
13. กิจกรรมทางวิชาชีพ วิทยาศาสตร์ และเทคนิค	127.0	6.4	17.6	57.5	38.2	7.4	-	13. Professional, scientific and technical activities
14. กิจกรรมการบริหารและการบริการสนับสนุน	232.9	16.1	0.7	181.9	24.8	9.3	-	14. Administrative and support service activities
15. การบริหารราชการ การป้องกันประเทศ การประมงน้ำเค็ม	1,069.6	-	1,055.7	11.2	1.1	-	1.6	15. Public administration and defence; compulsory social security
16. การศึกษา	428.6	0.5	357.4	60.7	8.5	1.5	-	16. Education
17. กิจกรรมที่สุขภาพและงานสังคมสงเคราะห์	169.6	1.3	148.0	19.2	3.6	0.4	-	17. Human health and social work activities
18. ศิลปะ ความบันเทิง และนันทนาการ	125.4	3.7	14.6	44.0	50.0	13.2	-	18. Arts, entertainment and recreation
19. กิจกรรมบริการอื่น ๆ	255.1	6.5	2.0	97.8	132.1	15.5	1.2	19. Other service activities
20. กิจกรรมการจ้างงานในครัวเรือนส่วนบุคคล การผลิตสินค้าและบริการที่ขึ้นเองเพื่อใช้ตัวเรือน	50.4	-	-	49.2	0.9	0.3	-	20. Activities of households as employers; undifferentiated goods and services-producing activities of households; for own use
21. กิจกรรมขององค์กรระหว่างประเทศ	1.4	-	-	1.4	-	-	-	21. Activities of extraterritorial organizations and bodies
22. ไม่ทราบ	16.8	1.0	0.5	14.5	0.6	0.2	-	22. Unknown
	18,211.8	248.7	1,677.6	5,745.8	4,662.5	5,888.3	18.9	FEMALE
1. เกษตรกรรม การปศุสัตว์ และการประมง	7,341.3	59.5	1.9	873.1	2,037.9	4,367.6	1.2	1. Agriculture, forestry and fishing
2. การทำเหมืองแร่ และเหมืองหิน	15.4	-	-	14.8	-	0.6	-	2. Mining and quarrying
3. การผลิต	2,727.4	33.3	6.1	2,072.7	387.6	218.8	9.0	3. Manufacturing
4. ไฟฟ้า ก๊าซ ไอน้ำ และระบบปรับอากาศ	19.1	-	17.3	1.8	-	-	-	4. Electricity, gas, steam and air conditioning supply
5. การจัดหา การจัดการ และการบำบัดน้ำเสีย ของเสีย และสิ่งปฏิกูล	16.1	0.1	9.0	5.2	0.2	1.6	-	5. Water supply; sewerage, waste management and remediation activities
6. การก่อสร้าง	403.9	12.1	0.9	332.6	8.8	45.5	4.0	6. Construction
7. การขนส่ง และการขนส่งสินค้า การซ่อมยานยนต์	2,876.7	61.2	1.7	846.3	1,154.1	811.1	2.3	7. Wholesale and retail trade; repair of motor vehicles and motorcycles
8. การขนส่ง และการขนส่งสินค้า	145.0	1.7	21.7	90.3	25.0	6.5	-	8. Transportation and storage
9. ที่พักแรม และการบริการด้านอาหาร	1,513.6	48.5	2.1	436.0	697.3	329.8	-	9. Accommodation and food service activities
10. ข้อมูลข่าวสาร และการสื่อสาร	80.7	1.1	11.2	59.4	5.1	3.9	-	10. Information and communication
11. กิจกรรมทางการเงินและการประกันภัย	216.8	0.8	37.6	168.2	7.1	1.9	1.3	11. Financial and insurance activities
12. กิจกรรมอสังหาริมทรัพย์	75.6	3.8	0.4	58.1	10.1	3.2	-	12. Real estate activities
13. กิจกรรมทางวิชาชีพ วิทยาศาสตร์ และเทคนิค	109.9	6.2	11.7	75.4	11.9	6.7	-	13. Professional, scientific and technical activities
14. กิจกรรมการบริหารและการบริการสนับสนุน	148.1	4.8	2.0	107.2	21.2	10.9	-	14. Administrative and support service activities
15. การบริหารราชการ การป้องกันประเทศ การประมงน้ำเค็ม	587.9	-	582.9	4.7	0.3	-	-	15. Public administration and defence; compulsory social security
16. การศึกษา	748.8	1.0	585.0	155.3	5.2	2.2	-	16. Education
17. กิจกรรมที่สุขภาพและงานสังคมสงเคราะห์	484.4	1.7	377.6	89.6	14.3	1.1	0.1	17. Human health and social work activities
18. ศิลปะ ความบันเทิง และนันทนาการ	98.5	0.8	5.8	34.0	17.3	40.1	0.5	18. Arts, entertainment and recreation
19. กิจกรรมบริการอื่น ๆ	380.4	12.1	1.1	100.2	237.5	29.2	0.4	19. Other service activities
20. กิจกรรมการจ้างงานในครัวเรือนส่วนบุคคล การผลิตสินค้าและบริการที่ขึ้นเองเพื่อใช้ตัวเรือน	196.5	-	0.8	190.8	4.9	-	-	20. Activities of households as employers; undifferentiated goods and services-producing activities of households; for own use
21. กิจกรรมขององค์กรระหว่างประเทศ	4.7	-	-	4.7	-	-	-	21. Activities of extraterritorial organizations and bodies
22. ไม่ทราบ	21.1	-	0.9	19.4	0.3	0.5	-	22. Unknown

ตารางที่ 7 จำนวนผู้มีงานทำ จำแนกตามสถานภาพทำงาน อุตสาหกรรม เพศ และเขตการปกครอง ทวีปราชอาณาจักร (ต่อ)

TABLE 7 EMPLOYED PERSONS BY WORK STATUS, INDUSTRY, SEX AND AREA, WHOLE KINGDOM (Contd.)

อุตสาหกรรม	ในประเทศไทย MUNICIPAL AREA							INDUSTRY
	สถานภาพการทำงาน Work Status							
	รวม	นายจ้าง	ลูกจ้างรัฐบาล	ลูกจ้างเอกชน	ทำงานส่วนตัว	ช่วยธุรกิจครอบครัว	การรวมกลุ่ม	
Total	Employer	Government Employee	Private Employee	Own Account Worker	Unpaid Family Worker	Producers' Cooperatives		
ยอดรวม	13,245.5	474.7	1,565.3	5,662.9	3,528.0	2,005.0	9.6	TOTAL
ชาย	6,955.8	331.4	817.9	2,973.4	2,095.4	731.8	5.9	MALE
1 เกษตรกรรม การป่าไม้ และการประมง	1,190.5	27.9	3.3	156.8	711.0	290.8	0.7	1. Agriculture, forestry and fishing
2. การทำเหมืองแร่ และเหมืองหิน	20.1	-	-	20.1	0.0	-	-	2. Mining and quarrying
3. การผลิต	1,204.2	59.7	5.3	971.8	112.0	54.9	0.5	3. Manufacturing
4. ไฟฟ้า ก๊าซ ไอน้ำและระบบปรับอากาศ	44.8	-	41.3	3.4	0.0	0.0	-	4. Electricity, gas, steam and air conditioning supply
5. การจัดหา การจัดการและการบำบัดน้ำเสีย ของเสีย และสิ่งปฏิกูล	17.5	0.0	10.2	6.4	0.4	0.5	-	5. Water supply; sewerage, waste management and remediation activities
6. การก่อสร้าง	607.9	89.1	3.8	431.1	59.7	21.6	2.6	6. Construction
7. การขนส่ง และการขายปลีก การขอยานยนต์	1,441.7	98.7	0.7	576.6	544.3	221.5	-	7. Wholesale and retail trade; repair of motor vehicles and motorcycles
8. การขนส่ง และสถานที่เก็บสินค้า	485.9	6.8	47.4	142.7	287.2	1.8	0.1	8. Transportation and storage
9. ที่พักแรมและบริการด้านอาหาร	510.7	19.1	0.2	172.4	210.2	108.7	0.3	9. Accommodation and food service activities
10. ข้อมูลข่าวสารและการสื่อสาร	91.6	3.8	12.3	66.2	8.1	1.3	-	10. Information and communication
11. กิจกรรมทางการเงินและการประกันภัย	118.2	0.7	24.3	87.9	4.7	0.2	0.4	11. Financial and insurance activities
12. กิจกรรมอสังหาริมทรัพย์	42.3	2.8	0.9	22.9	13.5	2.3	-	12. Real estate activities
13. กิจกรรมทางวิชาชีพ วิทยาศาสตร์ และเทคนิค	96.9	5.0	8.3	48.5	28.6	6.5	-	13. Professional, scientific and technical activities
14. กิจกรรมการบริหารและการสนับสนุน	142.2	11.0	0.7	108.7	15.5	6.2	-	14. Administrative and support service activities
15. การบริหารราชการ การป้องกันประเทศ การประกันสังคม	446.9	-	441.4	5.2	-	-	0.4	15. Public administration and defence; compulsory social security
16. การศึกษา	196.6	0.2	154.5	36.4	5.2	0.3	-	16. Education
17. กิจกรรมด้านสุขภาพและงานสังคมสงเคราะห์	73.5	1.2	57.7	13.3	1.3	0.0	-	17. Human health and social work activities
18. ศิลปะ ความบันเทิง และนันทนาการ	53.3	1.5	4.1	22.3	22.3	3.1	-	18. Arts, entertainment and recreation
19. กิจกรรมบริการด้านอื่น ๆ	128.0	3.0	1.3	40.2	70.5	12.1	1.0	19. Other service activities
20. กิจกรรมการจ้างงานในครัวเรือนส่วนบุคคล การผลิตสินค้าและบริการที่ตนเองเพื่อใช้ในครัวเรือน	25.9	-	-	25.4	0.4	-	-	20. Activities of households as employers; undifferentiated goods and services-producing activities of households for own use
21. กิจกรรมขององค์กรระหว่างประเทศ	1.2	-	-	1.2	-	-	-	21. Activities of extraterritorial organizations and bodies
22. ไม่ทราบ	15.8	0.9	0.2	13.9	0.6	0.2	-	22. Unknown

ไตรมาสที่ 3/2555 : Quarter 3/2012

หน่วยเป็นพัน : in Thousands

ตารางที่ 7 จำนวนผู้มีงานทำ จำแนกตามสถานภาพทำงาน อุตสาหกรรม เพศ และเขตการปกครอง ทวีปราชอาณาจักร (ต่อ)

TABLE 7 EMPLOYED PERSONS BY WORK STATUS, INDUSTRY, SEX AND AREA, WHOLE KINGDOM (Contd.)

ไตรมาสที่ 3/2555 : Quarter 3/2012

ในเขตเทศบาล MUNICIPAL AREA

หน่วยเป็นพัน : in Thousands

อุตสาหกรรม	สถานภาพการทำงาน Work Status						รวม	INDUSTRY
	นายจ้าง Employer	ลูกจ้างรัฐบาล Government Employee	ลูกจ้างเอกชน Private Employee	ทำงานส่วนตัว Own Account Worker	ช่วยธุรกิจครอบครัว Unpaid Family Worker	การรวมกลุ่ม Members of Producers' Cooperatives		
หญิง	143.3	747.4	2,689.5	1,432.5	1,273.2	3.8	6,289.7	FEMALE
1 เกษตรกรรม การป่าไม้ และการประมง	10.4	1.6	106.3	242.4	514.0	0.2	874.8	1. Agriculture, forestry and fishing
2. การทำเหมืองแร่ และเหมืองหิน	-	-	1.9	-	0.0	-	1.9	2. Mining and quarrying
3. การผลิต	18.8	4.7	923.0	123.3	95.3	3.0	1,168.1	3. Manufacturing
4. ไฟฟ้า ก๊าซ ไอน้ำและระบบปรับอากาศ	-	8.9	0.5	-	-	-	9.5	4. Electricity, gas, steam and air conditioning supply
5. การจัดหา น้ำ การจัดการและการบำบัดน้ำเสีย ของเสีย และสิ่งปฏิกูล	0.1	5.3	1.6	0.2	0.3	-	7.6	5. Water supply; sewerage, waste management and remediation activities
6. การก่อสร้าง	4.9	0.7	112.8	3.8	17.2	0.3	139.7	6. Construction
7. การขายส่ง และการขายปลีก การซ่อมยานยนต์	47.1	1.1	466.1	502.2	394.1	0.2	1,410.8	7. Wholesale and retail trade; repair of motor vehicles and motorcycles
8. การขนส่ง และสถานที่เก็บสินค้า	0.3	14.3	64.3	13.2	3.7	-	95.7	8. Transportation and storage
9. ที่พักแรมและบริการด้านอาหาร	36.3	0.3	268.8	346.6	197.4	-	849.4	9. Accommodation and food service activities
10. ข้อมูลข่าวสารและการสื่อสาร	1.1	9.3	49.1	3.2	2.4	-	65.0	10. Information and communication
11. กิจกรรมทางการเงินและการประกันภัย	0.8	25.0	129.9	3.5	0.9	-	160.1	11. Financial and insurance activities
12. กิจกรรมอสังหาริมทรัพย์	2.6	0.4	48.3	7.3	2.8	-	61.3	12. Real estate activities
13. กิจกรรมทางวิชาชีพ วิทยาศาสตร์ และเทคนิค	3.6	4.7	61.0	10.1	4.4	-	83.7	13. Professional, scientific and technical activities
14. กิจกรรมการบริหารและการบริการสนับสนุน	6.4	0.5	75.2	14.4	6.9	-	103.5	14. Administrative and support service activities
15. การบริหารราชการ การป้องกันประเทศ การประกันสังคม	-	265.4	2.4	0.3	-	-	268.1	15. Public administration and defence; compulsory social security
16. การศึกษา	0.4	243.2	90.9	3.2	0.8	-	338.5	16. Education
17. กิจกรรมด้านสุขภาพและงานสังคมสงเคราะห์	1.7	157.8	59.4	7.5	1.0	0.1	227.4	17. Human health and social work activities
18. ศิลปะ ความบันเทิง และนันทนาการ	0.1	2.5	20.8	11.4	5.8	-	40.6	18. Arts, entertainment and recreation
19. กิจกรรมบริการด้านอื่น ๆ	8.7	0.9	63.8	138.6	25.8	-	237.8	19. Other service activities
20. กิจกรรมการจ้างงานในครัวเรือนส่วนบุคคล การผลิตสินค้าและบริการที่ดำเนินการทำขึ้นเองเพื่อใช้ในครัวเรือน	-	-	121.0	1.6	-	-	122.6	20. Activities of households as employers; undifferentiated goods and services-producing activities of households for own use
21. กิจกรรมขององค์การระหว่างประเทศ	-	-	4.1	-	-	-	4.1	21. Activities of extraterritorial organizations and bodies
22. ไม่ทราบ	-	0.9	18.3	-	0.5	-	19.8	22. Unknown

ตารางที่ 7 จำนวนผู้ปฏิบัติงาน จำแนกตามสถานภาพทำงาน อุตสาหกรรม เพศ และเขตการปกครอง ทั่วราชอาณาจักร (ต่อ)

TABLE 7 EMPLOYED PERSONS BY WORK STATUS, INDUSTRY, SEX AND AREA, WHOLE KINGDOM (Contd.)

ไตรมาสที่ 3/2555 : Quarter 3/2012

นอกเขตเทศบาล NON-MUNICIPAL AREA

หน่วยเป็นพัน : In Thousands

อุตสาหกรรม	สถานภาพการทำงาน Work Status						การรวมกลุ่ม Members of Producers' Cooperatives	INDUSTRY
	รวม	นายจ้าง Employer	ลูกจ้างรัฐบาล Government Employee	ลูกจ้างเอกชน Private Employee	ทำงานส่วนตัว Own Account Worker	ช่วยธุรกิจ ครอบครัว Unpaid Family Worker		
ยอดรวม	26,332.8	460.0	1,949.4	7,255.3	9,132.1	7,486.1	39.9	TOTAL
ชาย	14,410.7	354.6	1,019.2	4,209.0	5,902.1	2,901.0	24.7	MALE
1 เกษตรกรรม การป่าไม้ และการประมง	8,131.8	120.3	2.1	982.6	4,640.0	2,385.4	1.4	1. Agriculture, forestry and fishing
2. การทำเหมืองแร่ และเหมืองหิน	27.9	0.1	-	26.8	0.6	0.5	-	2. Mining and quarrying
3. การผลิต	1,352.5	41.3	3.2	1,058.8	169.4	78.3	1.5	3. Manufacturing
4. ไฟฟ้า ก๊าซ ไอน้ำ และระบบปรับอากาศ	31.2	-	29.2	2.0	-	-	-	4. Electricity, gas, steam and air conditioning supply
5. การจัดการน้ำ การจัดการและการบำบัดน้ำเสีย ของเสีย และสิ่งปฏิกูล	21.8	0.1	11.6	8.8	1.3	-	0.1	5. Water supply, sewerage, waste management and remediation activities
6. การก่อสร้าง	1,328.1	112.7	1.6	1,064.6	84.4	46.3	18.4	6. Construction
7. การขนส่ง และการขายปลีก การซ่อมยานยนต์	1,489.2	57.2	-	578.3	583.7	269.3	0.7	7. Wholesale and retail trade; repair of motor vehicles and motorcycles
8. การขนส่ง และสถานที่เก็บสินค้า	331.4	2.1	19.1	127.4	175.1	7.8	-	8. Transportation and storage
9. ที่พักแรมและบริการด้านอาหาร	294.6	6.8	-	78.5	115.7	92.9	0.7	9. Accommodation and food service activities
10. ข้อมูลข่าวสารและการสื่อสาร	41.3	0.1	8.9	21.6	9.1	1.1	0.5	10. Information and communication
11. กิจกรรมทางการเงินและการประกันภัย	50.8	0.8	18.3	28.4	3.3	-	-	11. Financial and insurance activities
12. กิจกรรมอสังหาริมทรัพย์	13.8	0.6	-	9.0	4.2	-	-	12. Real estate activities
13. กิจกรรมทางวิชาชีพ วิทยาศาสตร์ และเทคนิค	30.1	1.4	9.3	9.0	9.6	0.9	-	13. Professional, scientific and technical activities
14. กิจกรรมการบริหารและการสนับสนุน	90.7	5.1	-	73.2	9.3	3.1	-	14. Administrative and support service activities
15. การบริหารราชการ การป้องกันประเทศ การประกันสังคม	622.7	-	614.3	6.0	1.1	-	1.2	15. Public administration and defence; compulsory social security
16. การศึกษา	232.0	0.3	202.9	24.3	3.3	1.2	-	16. Education
17. กิจกรรมด้านสุขภาพและงานสังคมสงเคราะห์	96.0	0.1	87.3	5.9	2.3	0.4	-	17. Human health and social work activities
18. ศิลปะ ความบันเทิง และนันทนาการ	72.1	2.1	10.5	21.7	27.7	10.2	-	18. Arts, entertainment and recreation
19. กิจกรรมบริการด้านอื่น ๆ	127.1	3.5	0.7	57.6	61.6	3.4	0.2	19. Other service activities
20. กิจกรรมการจ้างงานในครัวเรือนส่วนบุคคล การผลิตสินค้าและบริการที่ขึ้นเองเพื่อใช้ในครัวเรือน	24.5	-	-	23.8	0.4	0.3	-	20. Activities of households as employers; undifferentiated goods and services-producing activities of households for own use
21. กิจกรรมขององค์การระหว่างประเทศ	0.2	-	-	0.2	-	-	-	21. Activities of extraterritorial organizations and bodies
22. ไม่ทราบ	1.1	0.1	0.3	0.7	-	-	-	22. Unknown

ตารางที่ 7 จำนวนผู้มีงานทำ จำแนกตามสถานภาพทำงาน อุตสาหกรรม เพศ และเขตการปกครอง ราชอาณาจักร (ต่อ)

TABLE 7 EMPLOYED PERSONS BY WORK STATUS, INDUSTRY, SEX AND AREA, WHOLE KINGDOM (Contd.)

ไตรมาสที่ 3/2555 : Quarter 3/2012

นอกเขตเทศบาล NON-MUNICIPAL AREA

หน่วยเป็นพัน : In Thousands

อุตสาหกรรม	สถานภาพการทำงาน Work Status						INDUSTRY
	รวม	นายจ้าง	ลูกจ้างรัฐบาล	ลูกจ้างเอกชน	ทำงานส่วนตัว	ช่วยธุรกิจครอบครัว	
	Total	Employer	Government Employee	Private Employee	Own Account Worker	Unpaid Family Worker	Members of Producers' Cooperatives
<b>หญิง</b>	<b>11,922.1</b>	<b>105.4</b>	<b>930.2</b>	<b>3,056.3</b>	<b>3,230.0</b>	<b>4,585.1</b>	<b>15.2</b>
1 เกษตรกรรม การป่าไม้ และการประมง	6,466.5	49.1	0.3	766.9	1,795.5	3,853.7	1.0
2. การทำเหมืองแร่ และเหมืองหิน	13.5	-	-	13.0	-	0.5	-
3. การผลิต	1,559.3	14.5	1.4	1,149.7	264.4	123.5	6.0
4. ไฟฟ้า ก๊าซ ไอน้ำ และระบบปรับอากาศ	9.6	-	8.4	1.3	-	-	-
5. การจัดหา การจัดการและการบำบัดน้ำเสีย ของเสีย และสิ่งมีมูลค่า	8.6	-	3.7	3.6	-	1.3	-
6. การก่อสร้าง	264.2	7.2	0.3	219.8	4.9	28.3	3.7
7. การขนส่ง และการขุดลอก การขุดลอก	1,465.9	14.1	0.6	380.2	651.9	417.0	2.1
8. การขนส่ง และสถานที่เก็บสินค้า	49.3	1.4	7.3	26.0	11.8	2.8	-
9. ที่พักแรมและบริการด้านอาหาร	664.3	12.2	1.7	167.2	350.7	132.4	-
10. ข้อมูลข่าวสารและการสื่อสาร	15.7	-	2.0	10.4	1.9	1.5	-
11. กิจกรรมทางการเงินและการประกันภัย	56.7	-	12.6	38.3	3.6	1.0	1.3
12. กิจกรรมอสังหาริมทรัพย์	14.2	1.2	-	9.8	2.9	0.4	-
13. กิจกรรมทางวิชาชีพ วิทยาศาสตร์ และเทคนิค	26.2	0.6	7.0	14.4	1.8	2.4	-
14. กิจกรรมการบริหารและการสนับสนุน	44.7	0.4	1.5	32.0	6.7	4.0	-
15. การบริหารราชการ การป้องกันประเทศ การประกันสังคม	319.8	-	317.5	2.3	-	-	-
16. การศึกษา	410.3	0.6	341.8	64.4	2.0	1.5	-
17. กิจกรรมด้านสุขภาพและงานสังคมสงเคราะห์	257.0	-	219.8	30.1	6.9	0.1	-
18. ศิลปะ ความบันเทิง และนันทนาการ	57.9	0.6	3.3	19.3	22.7	11.5	0.5
19. กิจกรรมบริการด้านอื่น ๆ	142.7	3.4	0.2	36.4	98.9	3.3	0.4
20. กิจกรรมการจ้างงานในครัวเรือนส่วนบุคคล การผลิตสินค้าและบริการที่ขึ้นเองเพื่อใช้ในครัวเรือน	73.9	-	0.8	69.9	3.3	-	-
21. กิจกรรมขององค์กรระหว่างประเทศ	0.6	-	-	0.6	-	-	-
22. ไม่ทราบ	1.3	-	-	1.1	0.3	-	-

ตารางที่ 8 จำนวนผู้มีงานทำ จำแนกตามอาชีพ และอุตสาหกรรม ทั้งราชอาณาจักร  
TABLE 8 EMPLOYED PERSONS BY OCCUPATION AND INDUSTRY , WHOLE KINGDOM

หน่วยเป็นพัน : In Thousands

ไตรมาสที่ 3/2555 : Quarter 3/2012

อาชีพ	อุตสาหกรรม Industry											รวม	OCCUPATION	
	เกษตรกรรม และการประมง Agriculture	การทำเหมืองแร่ และเหมืองหิน Mining	การผลิตไฟฟ้า ก๊าซ ไอน้ำและประปา Electricity	จัดหาน้ำ บำบัด น้ำเสียและประปา Water supply sewerage, waste	การก่อสร้าง Construction	การขายส่ง การขายปลีก การชื้อขายส่ง whole sale&retail	การขนส่ง และ สถานที่เก็บสินค้า Transportation and storage	ที่พักแและ บริการด้านอาหาร Accommodation and food service	ข้อมูลข่าวสาร และการสื่อสาร Information communication	การเงินและ การประกันภัย Financial Intermediation	TOTAL			
ยอดรวม	39,578.3	16,663.5	63.4	5,284.1	95.1	55.5	2,339.9	5,807.7	962.3	2,318.9	213.6	385.9	385.9	TOTAL
1. ผู้ปฏิบัติงานในอาชีพด้านอุตสาหกรรม	1,176.3	25.6	3.5	186.9	4.9	2.5	169.7	166.7	29.2	50.6	28.6	52.8	52.8	1. Legislators, senior officials and managers
2. ผู้ประกอบวิชาชีพชั้นต้น	1,824.4	3.2	3.9	131.3	12.5	1.3	37.6	63.4	8.3	20.3	64.2	39.1	39.1	2. Professionals
3. ผู้ประกอบวิชาชีพชั้นกลาง	1,330.4	8.8	6.6	297.0	13.4	5.3	81.2	136.3	37.0	24.0	38.1	131.4	131.4	3. Technicians and associate professionals
4. เสมียน	1,394.9	4.9	7.4	283.8	16.4	7.5	31.2	171.6	89.8	48.1	37.1	111.0	111.0	4. Clerks
5. พนักงานบริการและพนักงานร้านค้า	7,067.5	5.9	2.3	85.4	3.0	2.0	1.4	3,784.3	42.5	1,973.8	14.1	10.3	10.3	5. Service workers and shop and market sales workers
6. ผู้ปฏิบัติงานที่มีฝีมือในด้านการเกษตร และการประมง	15,587.6	15,482.2	-	19.2	0.1	5.2	3.1	11.4	-	6.9	-	-	-	6. Skilled agricultural and fishery workers
7. ผู้ปฏิบัติงานด้านความสามารถทางฝีมือ และธุรกิจการค้าที่เกี่ยวข้อง	4,155.5	11.4	7.7	2,001.5	30.2	8.1	1,284.6	551.6	19.2	17.4	25.6	6.3	6.3	7. Craft and related trades workers
8. ผู้ปฏิบัติการโรงงานและเครื่องจักร และผู้ปฏิบัติงานด้านการประกอบ	3,092.3	77.9	21.5	1,768.7	3.3	3.6	96.6	190.1	685.2	12.7	3.0	21.7	21.7	8. Plant and machine operators and assemblers
9. อาชีพขั้นพื้นฐานต่างๆ ในด้านการขาย และการให้บริการ	3,918.3	1,043.8	10.5	505.9	9.9	20.0	634.5	731.7	51.2	165.2	3.1	12.6	12.6	9. Elementary occupations
10. คนงานซึ่งมิได้จำแนกไว้ในหมวดอื่น	31.2	-	-	4.3	1.2	-	-	0.5	-	-	-	0.8	0.8	10. Workers not classifiable by occupation

ตารางที่ 8 จำนวนผู้มีงานทำ จำแนกตามอาชีพ และอุตสาหกรรม ทั้งราชอาณาจักร (ต่อ)

TABLE 8 EMPLOYED PERSONS BY OCCUPATION AND INDUSTRY , WHOLE KINGDOM (Contd.)

ไตรมาสที่ 3/2555 : Quarter 3/2012

หน่วยเป็นพัน : In Thousands

	อุตสาหกรรม (ต่อ) Industry (Contd.)										ไม่ทราบ Unknown	รวม TOTAL
	กิจกรรม อสังหาริมทรัพย์ Real estate activities	กิจกรรมทางวิชาชีพ วิชาชีพและเทคนิค Professional/Scientific technical activities	การบริหารสนับสนุน และป้องกันประเทศ Administrative and support service activities	การบริหารราชการ ป้องกันประเทศ Public admin- istration defence	การศึกษา Education	กิจกรรมด้านสุขภาพ งานสังคมสงเคราะห์ Health and social work	ศิลปะ ความบันเทิง และนันทนาการ Art entertainment	บริการด้านอื่นๆ Other service	งานในครัวเรือน ส่วนบุคคล Activities of household	กิจกรรมของ องค์กร Extra- territorial		
อาชีพ	131.7	236.9	381.0	1,657.4	1,177.3	653.9	224.0	635.5	246.9	6.1	37.9	
อุตสาหกรรม	14.2	11.5	23.8	334.9	40.2	13.1	6.9	10.0	-	0.0	0.7	1. Legislators, senior officials and managers
1. ผู้ปฏิบัติกฎหมาย ข้าราชการระดับอาวุโส และผู้จัดการ	4.8	82.3	7.0	228.6	830.1	235.5	37.1	6.0	0.4	3.0	4.5	2. Professionals
2. ผู้ประกอบวิชาชีพชั้นต้นสาขาต่างๆ และอาชีพที่เกี่ยวข้อง	20.9	69.1	12.3	225.7	24.8	132.5	21.7	36.4	2.0	1.5	4.4	3. Technicians and associate professionals
4. เสนียน	17.1	23.2	52.2	317.2	72.1	64.9	25.4	9.1	-	1.6	3.5	4. Clerks
5. พนักงานบริการและพนักงานร้านค้า และตลาด	47.3	4.7	153.6	253.1	161.9	145.8	47.5	266.2	61.3	-	1.2	5. Service workers and shop and market sales workers
6. ผู้ปฏิบัติงานที่มีฝีมือในด้านการเกษตร และการประมง	0.7	8.0	8.8	24.3	5.1	0.9	6.0	1.2	4.5	-	-	6. Skilled agricultural and fishery workers
7. ผู้ปฏิบัติงานด้านความสามารถทางฝีมือ และธุรกิจการค้าที่เกี่ยวข้อง	4.0	16.2	8.9	44.6	5.2	7.3	3.2	101.1	0.1	-	1.3	7. Craft and related trades workers
8. ผู้ปฏิบัติการโรงงานและเครื่องจักร และผู้ปฏิบัติงานด้านการประกอบ	1.0	11.9	22.1	97.0	14.6	20.4	4.1	16.7	19.4	0.0	0.7	8. Plant and machine operators and assemblers
9. อาชีพขั้นพื้นฐานต่างๆ ในด้านการขาย และการให้บริการ	21.6	10.1	92.4	128.7	23.4	33.5	72.2	188.6	159.1	-	0.5	9. Elementary occupations
10. คนงานซึ่งมิได้จำแนกไว้ในหมวดอื่น	-	-	-	3.4	-	-	-	-	-	-	21.0	10. Workers not classifiable by occupation



ตารางที่ 8 จำนวนผู้จ้างทำ งานแยกตามอาชีพ อุตสาหกรรม และ เพศ ขั้วราชอาณาจักร  
TABLE 8 EMPLOYED PERSONS BY OCCUPATION INDUSTRY AND SEX, WHOLE KINGDOM

หน่วยนับเป็นพัน : In Thousands

อาชีพ	อุตสาหกรรม Industry													กิจการการเงินและ การประกันภัย Financial Intermediation	OCCUPATION
	รวม รวม	เกษตรกรรม การปำไ้ และการประมง Agriculture	เหมืองแร่ และเหมืองหิน Mining	การผลิต Manufacturing	ไฟฟ้า ก๊าซ ไอน้ำระบบปรับ อากาศ Electricity	จัดทงนำ น้ำประปำ และประปำ sewage, waste	การขนส่ง การขนส่ง การขอมเยนตำ whole sale&retail	กฏนงและ สถนที่เก็บลิตำ Transportation	ที่พักแระ บริการตำนทง Accommodation	ข้อมเลขำสวร และกมสร Information	ข้อมเลขำสวร และกมสร and communication	MALE	FEMALE		
ชาย	21,366.5	9,322.2	48.0	2,556.7	76.0	39.4	1,936.0	817.3	805.3	132.9	169.0	28.6		1. Legislators, senior officials and managers	
1. ผู้ปฏิบัติงานภายใต้พระราชกฤษฎีกาและสัญญาจ้าง	844.3	18.0	3.2	125.1	4.1	1.6	148.4	20.3	19.1	18.5	28.6	28.6		1. Legislators, senior officials and managers	
2. ผู้ประกอบวิชาชีพด้านต่างๆ	730.7	2.0	2.6	69.9	10.0	0.9	33.3	3.0	10.0	45.1	13.0	13.0		2. Professionals	
3. ผู้ประกอบวิชาชีพด้านเทคนิคสาขาต่างๆ และอาชีพที่เกี่ยวข้อง	656.4	7.1	5.2	162.3	10.2	3.9	56.6	15.8	7.3	26.0	55.6	55.6		3. Technicians and associate professionals	
4. เสมียน	400.5	2.0	1.4	74.4	9.2	1.8	7.1	41.2	18.3	9.4	39.2	39.2		4. Clerks	
5. พนักงานบริการและพนักงานในร้านค้าและตลาด	2,921.8	4.4	2.3	49.8	2.6	2.0	0.6	1,563.4	673.2	6.1	5.2	5.2		5. Service workers and shop and market sales workers	
6. ผู้ปฏิบัติงานที่มีอยู่ในด้านการเกษตรและการประมง	8,705.3	8,627.2	-	13.0	0.1	3.7	2.3	8.0	5.6	-	-	-		6. Skilled agricultural and fishery workers	
7. ผู้ปฏิบัติงานด้านความเสมอภาคทางสีผิวและธุรกิจการค้าที่เกี่ยวข้อง	2,995.2	7.3	7.7	1,016.5	29.5	7.8	1,192.4	17.1	12.4	24.3	5.3	5.3		7. Craft and related trades workers	
8. ผู้ปฏิบัติงานโรงงานและเครื่องจักรและผู้ปฏิบัติงานด้านการประกอบ	2,116.5	74.7	20.4	854.0	3.1	3.1	95.3	183.2	10.1	3.0	19.3	19.3		8. Plant and machine operators and assemblers	
9. อาชีพขั้นพื้นฐานต่างๆ ในด้านการขายและการให้บริการ	1,980.0	579.4	5.2	189.5	6.6	14.6	400.0	35.8	49.5	0.6	2.1	2.1		9. Elementary occupations	
10. คนงานซึ่งมีตัวจำแนกไว้ในหมวดอื่น	15.8	-	-	2.2	0.6	-	-	-	-	-	0.8	0.8		10. Workers not classifiable by occupation	
หญิง	18,211.8	7,341.3	15.4	2,727.4	19.1	16.1	403.9	145.0	1,513.6	80.7	216.8	216.8		1. Legislators, senior officials and managers	
1. ผู้ปฏิบัติงานภายใต้พระราชกฤษฎีกาและสัญญาจ้าง	332.0	7.6	0.3	61.8	0.8	1.0	21.2	8.8	31.5	10.1	24.2	24.2		1. Legislators, senior officials and managers	
2. ผู้ประกอบวิชาชีพด้านต่างๆ	1,093.7	1.2	1.2	61.4	2.5	0.5	4.4	5.3	10.3	19.1	26.2	26.2		2. Professionals	
3. ผู้ประกอบวิชาชีพด้านเทคนิคสาขาต่างๆ และอาชีพที่เกี่ยวข้อง	674.1	1.6	1.4	134.8	3.2	1.4	24.7	21.2	16.7	12.1	75.8	75.8		3. Technicians and associate professionals	
4. เสมียน	994.4	2.8	6.0	209.4	7.2	5.7	24.1	38.1	29.8	27.7	71.7	71.7		4. Clerks	
5. พนักงานบริการและพนักงานในร้านค้าและตลาด	4,145.6	1.6	-	35.6	0.5	-	0.8	2,220.8	1,300.6	7.9	5.1	5.1		5. Service workers and shop and market sales workers	
6. ผู้ปฏิบัติงานที่มีอยู่ในด้านการเกษตรและการประมง	6,882.3	6,854.9	-	6.2	-	1.5	0.8	3.4	1.3	-	-	-		6. Skilled agricultural and fishery workers	
7. ผู้ปฏิบัติงานด้านความเสมอภาคทางสีผิวและธุรกิจการค้าที่เกี่ยวข้อง	1,160.3	4.1	-	985.0	0.8	0.3	92.2	2.1	5.0	1.3	1.0	1.0		7. Craft and related trades workers	
8. ผู้ปฏิบัติงานโรงงานและเครื่องจักรและผู้ปฏิบัติงานด้านการประกอบ	975.8	3.2	1.1	914.7	0.2	0.5	1.3	30.0	2.7	-	2.4	2.4		8. Plant and machine operators and assemblers	
9. อาชีพขั้นพื้นฐานต่างๆ ในด้านการขายและการให้บริการ	1,938.2	464.4	5.3	316.3	3.3	5.4	234.5	15.4	115.6	2.5	10.5	10.5		9. Elementary occupations	
10. คนงานซึ่งมีตัวจำแนกไว้ในหมวดอื่น	15.5	-	-	2.1	0.7	-	-	0.5	-	-	-	-		10. Workers not classifiable by occupation	



ตารางที่ 8 จำนวนผู้มีงานทำ จำแนกตามอาชีพ อุตสาหกรรม เพศ และเขตการปกครอง ทวีราชอาณาจักร

TABLE 8 EMPLOYED PERSONS BY OCCUPATION INDUSTRY SEX AND AREA , WHOLE KINGDOM

อาชีพ	ในเขตเทศบาล MUNICIPAL AREA													รวม	TOTAL	เพศ	OCCUPATION										
	อุตสาหกรรม Industry																										
	การเกษตร และประมง Agriculture and fishing	เหมืองแร่ และหิน Mining	การทำ เหมืองแร่ และหิน Manufacturing	การผลิต ไฟฟ้า ก๊าซ และน้ำร้อน Electricity	น้ำประปา และบำบัด น้ำเสีย Water supply and sewerage	ก่อสร้าง Construction	ค้าปลีก และ ค้าส่ง Retail and wholesale trade	ขนส่ง และ โทรคมนาคม Transportation and communications	ที่พักแรมและ บริการด้านอาหาร Accommodation and food service	ข้อมูลข่าวสาร และการสื่อสาร Information communication	การเงินและ การประกันภัย Financial intermediation	อื่น ๆ Others	รวม														
ยอดรวม	13,245.5	2,065.3	22.0	2,372.3	54.2	25.1	747.6	2,852.5	581.6	1,360.0	156.6	278.3	278.3	6,955.8	1,190.5	20.1	1,204.2	44.8	17.5	607.9	1,441.7	485.9	510.7	118.2	118.2	MALE	
ชาย	405.0	4.4	2.1	78.1	2.0	1.2	69.1	74.8	16.4	12.8	16.3	22.1	22.1	405.0	4.4	2.1	78.1	2.0	1.2	69.1	74.8	16.4	12.8	22.1	22.1	1. Legislators, senior officials and managers	
และผู้จัดการ	428.8	1.0	2.2	36.0	6.9	0.4	27.6	22.9	2.7	8.0	33.2	11.8	11.8	428.8	1.0	2.2	36.0	6.9	0.4	27.6	22.9	2.7	8.0	33.2	11.8	2. Professionals	
3. ผู้ประกอบวิชาชีพด้านเทคนิคสาขาต่างๆ	383.1	2.2	4.1	86.0	6.4	3.2	35.7	29.7	11.4	5.7	17.9	39.0	39.0	383.1	2.2	4.1	86.0	6.4	3.2	35.7	29.7	11.4	5.7	17.9	39.0	3. Technicians and associate professionals	
และอาชีพที่เกี่ยวข้อง	247.2	1.3	1.4	41.2	7.9	1.5	6.2	25.7	33.5	13.5	6.3	27.6	27.6	247.2	1.3	1.4	41.2	7.9	1.5	6.2	25.7	33.5	13.5	6.3	27.6	4. Clerks	
5. พนักงานบริการและพนักงานในร้านค้า	1,579.2	0.4	0.2	24.4	0.4	0.4	0.4	823.5	11.9	423.1	2.6	2.7	2.7	1,579.2	0.4	0.2	24.4	0.4	0.4	0.4	823.5	11.9	423.1	2.6	2.7	5. Service workers and shop and market sales workers	
6. ผู้ปฏิบัติงานที่มีชื่อในด้านการเกษตร	1,105.1	1,079.0	-	1.8	-	-	0.1	2.3	-	2.2	-	-	-	1,105.1	1,079.0	-	1.8	-	-	0.1	2.3	-	-	-	-	-	6. Skilled agricultural and fishery workers
และการประมง	1,207.0	1.9	2.4	467.4	16.6	3.4	356.0	229.8	9.3	9.6	13.3	3.6	3.6	1,207.0	1.9	2.4	467.4	16.6	3.4	356.0	229.8	9.3	9.6	13.3	3.6	7. Craft and related trades workers	
และธุรกิจการค้าที่เกี่ยวข้อง	1,024.9	13.3	6.7	393.0	1.6	1.6	25.7	73.8	381.4	7.8	1.6	9.8	9.8	1,024.9	13.3	6.7	393.0	1.6	1.6	25.7	73.8	381.4	7.8	1.6	9.8	8. Plant and machine operators and assemblers	
และปฏิบัติงานด้านการประกอบ	560.7	87.1	1.1	74.8	2.4	5.9	87.2	159.3	19.4	27.9	0.6	0.7	0.7	560.7	87.1	1.1	74.8	2.4	5.9	87.2	159.3	19.4	27.9	0.6	0.7	9. Elementary occupations	
9. อาชีพขั้นพื้นฐานต่างๆ ในด้านการขาย และการให้บริการ	14.9	-	-	1.5	0.6	-	-	-	-	-	-	0.8	0.8	14.9	-	-	1.5	0.6	-	-	-	-	-	-	-	-	10. Workers not classifiable by occupation

ไตรมาสที่ 3/2555 : Quarter 3/2012

หน่วยเป็นพัน : in Thousands

ตารางที่ 8 จำนวนผู้มีงานทำ จำแนกตามอาชีพ และอุตสาหกรรม ทวีราชอาณาจักร

TABLE 8 EMPLOYED PERSONS OCCUPATION INDUSTRY AND AERA , WHOLE KINGDOM

อาชีพ	ในเขตเทศบาล MUNICIPAL AREA														หน่วยเป็นคน : person			
	อุตสาหกรรม Industry																	
	รวม เกษตรกรรม การปศุสัตว์ และการประมง Agriculture	การทำเหมืองแร่ และเหมืองหิน Mining	การผลิต Manufacturing	ไฟฟ้า ก๊าซ ไอน้ำระบบปรับอากาศ Electricity	จัดหา น้ำ ปูน ไม้ และประปา Water supply sewerage, waste	ก่อสร้าง Construction	การขายปลีก การช้อปปิ้ง whole sale&retail	การขนส่ง สถานที่เก็บสินค้า Transportation and storage	ที่พักแรมและ บริการด้านอาหาร Accommodation and food service	สื่อสาร และการสื่อสาร Information communication	การเงินและ การประกันภัย Financial intermediation	อาชีพ และ Occupation						
Total																		
หญิง	6,289.7	874.8	1.9	1,168.1	9.5	7.6	139.7	1,410.8	95.7	849.4	65.0	160.1	160.1	65.0	160.1	160.1	FEMALE	
1. ผู้บัญญัติกฎหมาย ข้าราชการระดับอาวุโส และผู้จัดการ	213.6	1.8	-	43.9	0.1	1.0	12.0	49.9	6.4	24.5	9.4	19.5	19.5	9.4	19.5	19.5	1. Legislators, senior officials and managers	
2. ผู้ประกอบวิชาชีพด้านต่าง ๆ	600.3	0.2	0.9	39.5	2.0	0.5	4.4	26.7	4.9	7.4	16.8	23.0	23.0	16.8	23.0	23.0	2. Professionals	
3. ผู้ประกอบวิชาชีพด้านเทคนิคสาขาต่างๆ และอาชีพที่เกี่ยวข้อง	419.6	1.4	0.4	71.4	2.2	1.1	21.6	73.2	14.9	10.5	8.1	53.7	53.7	8.1	53.7	53.7	3. Technicians and associate professionals	
4. เสมียน	544.1	1.1	0.2	111.9	2.0	3.4	17.2	77.5	22.8	19.0	21.4	50.9	50.9	21.4	50.9	50.9	4. Clerks	
5. พนักงานบริการและพนักงานในร้านค้า และตลาด	2,082.6	0.4	-	17.3	0.5	-	0.1	1,051.8	17.5	711.2	6.8	3.7	3.7	6.8	3.7	3.7	5. Service workers and shop and market sales workers	
6. ผู้ปฏิบัติงานที่มีฝีมือในด้านการเกษตร และการประมง	807.5	799.9	-	0.4	-	-	0.1	2.3	-	0.3	-	-	-	-	-	-	6. Skilled agricultural and fishery workers	
7. ผู้ปฏิบัติงานด้านความสามารถที่มี และธุรกิจการค้าที่เกี่ยวข้อง	419.1	1.5	-	348.5	0.8	-	29.8	17.5	2.0	1.9	0.1	-	-	0.1	-	-	7. Craft and related trades workers	
8. ผู้ปฏิบัติการโรงงานและเครื่องจักร และผู้ปฏิบัติงานด้านการประกอบ	443.2	1.2	0.0	405.7	0.2	0.0	0.6	4.3	17.3	2.7	-	0.8	0.8	-	0.8	0.8	8. Plant and machine operators and assemblers	
9. อาชีพขั้นพื้นฐานต่างๆ ในด้านการขาย และการให้บริการ	745.4	67.4	0.4	128.2	1.2	1.6	54.1	107.2	10.0	71.9	2.5	8.5	8.5	2.5	8.5	8.5	9. Elementary occupations	
10. คนงานซึ่งมีจัดจำแนกไม่ได้ในหมวดอื่น	14.4	-	-	1.4	0.7	-	-	0.5	-	-	-	-	-	-	-	-	-	10. Workers not classifiable by occupation

ตารางที่ 8 จำนวนผู้มีงานทำ จำแนกตามอาชีพ อุตสาหกรรม เพศ และเขตการปกครอง ทั้งราชอาณาจักร  
TABLE 8 EMPLOYED PERSONS BY OCCUPATION INDUSTRY SEX AND AREA , WHOLE KINGDOM

ไตรมาสที่ 3/2555 : Quarter 3/2012

ในเขตเทศบาล MUNICIPAL AREA

อุตสาหกรรม (ต่อ) Industry (Contd.)

หน่วยนับพัน : in Thousands

อาชีพ	อุตสาหกรรม (ต่อ) Industry (Contd.)										รวม	เพศ	OCCUPATION	
	กิจกรรม อสังหาริมทรัพย์ Real estate activities	กิจกรรมทางวิชาชีพ วิทย์และเทคโนโลยี Professional/scientific technical activities	การบริหารสนับสนุน และซัพพอร์ต Administrative and support service activities	การบริหารราชการ ป้องกันประเทศ Public admin- istration defence	การศึกษา Education	การดูแลสุขภาพ งานสังคมสงเคราะห์ Health and social work	ศิลปะ ความบันเทิง และนันทนาการ Art, entertainment	บริการด้านอื่นๆ Other service	งานในครัวเรือน ส่วนบุคคล Activities of household	กิจกรรมของ องค์กร Extra- territorial				ไม่ทราบ Unknown
1. ผู้ปฏิบัติงานหมาย ข้าราชการระดับอาวุโส และผู้จัดการ	103.7	180.6	245.6	715.0	535.1	300.9	93.9	365.8	148.5	5.3	35.5	TOTAL		
2. ผู้ประกอบวิชาชีพด้านต่างๆ	42.3	96.9	142.2	446.9	196.6	73.5	53.3	128.0	25.9	1.2	15.8	MALE		
3. ผู้ประกอบวิชาชีพด้านเทคนิคสาขาต่างๆ และอาชีพที่เกี่ยวข้อง	6.9	4.9	13.1	54.8	16.1	2.4	3.7	3.6	-	-	0.3	1. Legislators, senior officials and managers		
4. เสมียน	1.8	39.4	2.6	58.4	131.2	25.0	13.2	1.0	-	1.1	2.5	2. Professionals		
5. พนักงานบริการและพนักงานในร้านค้า และตลาด	6.8	27.1	2.8	69.0	6.9	14.7	9.0	5.5	-	-	-	3. Technicians and associate professionals		
6. ผู้ปฏิบัติงานที่มีฝีมือในด้านการเกษตร และการประมง	1.4	4.0	16.1	40.9	5.9	4.9	5.4	1.8	-	0.1	0.7	4. Clerks		
7. ผู้ปฏิบัติงานด้านความสามรถทางฝีมือ และธุรกิจการค้าที่เกี่ยวข้อง	19.3	0.7	75.1	106.2	25.0	16.7	10.4	32.3	3.4	-	0.3	5. Service workers and shop and market sales workers		
8. ผู้ปฏิบัติการโรงงานและเครื่องจักร และผู้ปฏิบัติงานด้านการประกอบ	0.1	2.6	4.2	7.6	0.3	0.5	2.0	-	2.5	-	-	6. Skilled agricultural and fishery workers		
9. อาชีพขั้นพื้นฐานต่างๆ ในด้านการขาย และการให้บริการ	3.8	7.4	4.5	24.6	3.4	5.1	2.2	42.7	0.1	-	-	7. Craft and related trades workers		
10. คนงานซึ่งมีตำแหน่งที่ไม่แน่นอน	0.7	8.9	15.5	47.3	6.9	3.2	1.1	9.2	14.9	0.0	0.7	8. Plant and machine operators and assemblers		
	1.5	2.0	8.3	37.2	1.0	1.0	6.3	31.9	4.9	-	0.2	9. Elementary occupations		
	-	-	-	0.9	-	-	-	-	-	-	-	10. Workers not classifiable by occupation		

ตารางที่ 8 จำนวนผู้มีงานทำ จำแนกตามอาชีพ และอุตสาหกรรม ทัวราชอาณาจักร  
TABLE 8 EMPLOYED PERSONS OCCUPATION INDUSTRY AND AREA , WHOLE KINGDOM

อาชีพ	ในเขตเทศบาล MUNICIPAL AREA													หน่วยเป็นคน : person		
	อุตสาหกรรม (ต่อ) Industry (Contd.)															
	กิจกรรมอสังหาริมทรัพย์ Real estate activities	กิจกรรมทางวิชาชีพ วิชาชีพและเทคนิค Professional/scientific technical activities	การบริหารสนับสนุน และซบุงักประเทศ Administrative and support service activities	การบริหารราชการ ท้องถิ่นประเทศ Public administration	การศึกษา Education	การศึกษาด้านสุขภาพ งานสังคมสงเคราะห์ Health and social work	ศิลปะ ความบันเทิง และนันทนาการ Art entertainment	บริการด้านอื่นๆ Other service	งานในครัวเรือน ส่วนบุคคล Activities of household	กิจกรรมของ องค์กร Extra-territorial	ไม่ทราบ Unknown	OCCUPATION				
หญิง	61.3	83.7	103.5	268.1	338.5	227.4	40.6	237.8	122.6	4.1	19.8	FEMALE				
1. ผู้บัญญัติกฎหมาย ข้าราชการระดับอาวุโส และผู้จัดการ	3.5	5.5	5.7	17.2	5.0	4.3	0.5	3.1	-	0.0	0.3	1. Legislators, senior officials and managers				
2. ผู้ประกอบวิชาชีพด้านต่างๆ	3.0	26.0	1.9	61.4	261.4	109.0	4.9	2.6	0.3	1.8	2.0	2. Professionals				
3. ผู้ประกอบวิชาชีพด้านเทคนิคสาขาต่างๆ และอาชีพที่เกี่ยวข้อง	11.4	30.2	5.6	40.7	8.9	37.8	5.4	16.9	-	1.3	3.0	3. Technicians and associate professionals				
4. เสนิณ	9.7	14.4	22.2	112.7	27.0	19.0	3.3	4.6	-	1.1	2.8	4. Clerks				
5. พนักงานบริการและพนักงานร้านค้า และตลาด	16.3	2.4	18.1	7.6	26.5	41.2	13.8	122.2	24.5	-	0.9	5. Service workers and shop and market sales workers				
6. ผู้ปฏิบัติงานที่มีฝีมือในด้านการเกษตร และการประมง	-	0.3	1.4	1.4	0.2	-	-	1.2	-	-	-	6. Skilled agricultural and fishery workers				
7. ผู้ปฏิบัติงานด้านความสามารถที่มี และธุรกิจการค้าที่เกี่ยวข้อง	-	1.1	1.8	1.0	0.2	-	-	11.5	-	-	1.3	7. Craft and related trades workers				
8. ผู้ปฏิบัติการโรงงานและเครื่องจักร และผู้ปฏิบัติงานด้านการประกอบ	-	0.6	0.6	0.9	-	3.0	0.3	5.0	0.1	-	-	8. Plant and machine operators and assemblers				
9. อาชีพขั้นพื้นฐานต่างๆ ในด้านการขาย และการให้บริการ	17.4	3.2	46.0	22.5	9.3	13.1	12.5	70.6	97.8	-	0.1	9. Elementary occupations				
10. คนงานซึ่งมิได้จำแนกไว้ในหมวดอื่น	-	-	-	2.5	-	-	-	-	-	-	9.4	10. Workers not classifiable by occupation				



ตารางที่ 8 จำนวนผู้มีงานทำ จำแนกตามอาชีพ และอุตสาหกรรม ทั้งราชอาณาจักร  
TABLE 8 EMPLOYED PERSONS OCCUPATION INDUSTRY AND AREA , WHOLE KINGDOM

ไตรมาสที่ 3/2555 : Quarter 3/2012 หน่วยนับพัน : in Thousands

อาชีพ	อุตสาหกรรม Industry														รวม	OCCUPATION
	เกษตรกรรม และการประมง	การทำเหมืองแร่ และเหมืองหิน	การผลิต	ไฟฟ้า ก๊าซ ไอน้ำระบบปรับอากาศ	จันทน์ไม้ ไม้แปรรูป และกระดาษ	การก่อสร้าง	อุตสาหกรรม การซ่อมยานยนต์	การขายปลีก	การขายส่ง และ สถานที่เก็บสินค้า	ที่พักแรมและ บริการด้านอาหาร	ข้อมูลข่าวสาร และการสื่อสาร	การเงินและ การประกันภัย	Information and communication	Financial Intermediation		
Total	Agriculture	Mining	Manufacturing	Electricity	Water supply sewage, waste	Construction	whole sale&retail	wholesale&retail	Accommodation and food service	Information and communication	Financial Intermediation	Information and communication	Financial Intermediation	FEMALE		
11,922.1	6,466.5	13.5	1,559.3	9.6	8.6	264.2	1,465.9	49.3	664.3	15.7	56.7	15.7	56.7	FEMALE		
118.4	5.8	0.3	17.8	0.7	-	9.2	15.5	2.5	7.0	0.7	4.8	0.7	4.8	1. Legislator, senior officials and manage		
493.4	0.9	0.4	21.9	0.5	-	-	5.8	0.4	2.9	2.3	3.2	2.3	3.2	2. Professionals		
254.5	0.3	1.0	63.4	1.1	0.3	3.1	19.8	6.3	6.2	4.0	22.0	4.0	22.0	3. Technicians and associate professionals		
450.4	1.8	5.9	97.5	5.2	2.3	6.9	53.0	15.4	10.8	6.3	20.8	6.3	20.8	4. Clerks		
2,063.0	1.1	-	18.4	-	-	0.7	1,169.1	6.7	589.5	1.2	1.4	1.2	1.4	5. Service workers and shop and market sales workers		
6,074.8	6,055.0	-	5.8	-	1.5	0.8	1.2	-	1.0	-	-	-	-	6. Skilled agricultural and fishery workers		
741.3	2.6	-	636.5	-	0.3	62.5	21.4	0.1	3.1	1.2	1.0	1.2	1.0	7. Craftsmen and related trades workers		
532.6	2.0	1.0	509.0	-	0.5	0.7	2.7	12.7	-	-	1.6	-	1.6	8. Plant and machine operators and assemblers		
1,192.9	397.0	4.9	188.2	2.1	3.8	180.4	177.6	5.4	43.7	-	2.0	-	2.0	9. Elementary occupations		
1.0	-	-	0.8	-	-	-	-	-	-	-	-	-	-	10. Workers not classifiable by occupation		



ตารางที่ 8 จำนวนผู้มีงานทำ จำแนกตามอาชีพ อุตสาหกรรม เพศ และ เขตการปกครอง ทหารราชอาณาจักร  
TABLE 8 EMPLOYED PERSONS BY OCCUPATION INDUSTRY SEX AND AREA , WHOLE KINGDOM

ไตรมาสที่ 3/2555 : Quarter 3/2012

นอกเขตเทศบาล NON-MUNICIPAL AREA

อุตสาหกรรม (ต่อ) Industry (Contd.)

หน่วยเป็นพัน : in Thousands

อาชีพ Occupation	กิจกรรม อสังหาริมทรัพย์ Real estate activities	กิจกรรมทางวิชาชีพ วิทย์และเทคโนโลยี Professional/scientific technical activities	การบริหารสนับสนุน และป้องกันประเทศ Administrative and support service activities	การบริหารราชการ ป้องกันประเทศ Public admin- istration defence	การศึกษา Education	กิจกรรมด้านสุขภาพ งานสังคมศาสตร์ Health and social work	ศิลปะ ความบันเทิง และนันทนาการ Art, entertainment	บริการด้านอื่นๆ Other service	งานในครัวเรือน ส่วนบุคคล Activities of household	กิจกรรมของ องค์กร Extra- territorial	ไม่ทราบ Unknown	OCCUPATION
ยอดรวม	28.0	56.3	135.4	942.5	642.3	353.0	130.0	269.7	98.4	0.8	2.4	TOTAL
ชาย	13.8	30.1	90.7	622.7	232.0	96.0	72.1	127.1	24.5	0.2	1.1	MALE
1. ผู้ปฏิบัติกฎหมาย และผู้จัดการ	1.7	0.6	3.4	221.3	14.7	4.5	2.4	1.6	-	-	0.1	1. Legislators, senior officials and managers
2. ผู้ประกอบวิชาชีพด้านต่างๆ	-	6.1	0.8	58.0	141.9	10.0	14.3	2.4	0.2	-	-	2. Professionals
3. ผู้ประกอบวิชาชีพด้านเทคนิคสาขาต่างๆ และอาชีพที่เกี่ยวข้อง	1.5	8.2	2.3	74.7	4.1	22.6	4.1	3.2	-	0.2	0.7	3. Technicians and associate professionals
4. เสมียน	2.3	0.6	5.7	33.9	5.9	8.1	6.1	0.9	-	-	-	4. Clerks
5. พนักงานบริการและพนักงานในร้านค้า และตลาด	6.6	0.5	49.0	116.0	48.6	32.4	14.2	34.5	2.8	-	-	5. Service workers and shop and market sales workers
6. ผู้ปฏิบัติงานที่มีฝีมือในด้านการเกษตร และการประมง	0.6	2.4	1.3	11.1	4.2	0.4	3.9	-	1.6	-	-	6. Skilled agricultural and fishery workers
7. ผู้ปฏิบัติงานด้านความสามารถทางฝีมือ และธุรกิจการค้าที่เกี่ยวข้อง	0.1	5.5	2.4	17.6	1.6	2.2	1.0	38.0	-	-	-	7. Craft and related trades workers
8. ผู้ปฏิบัติการโรงงานและเครื่องจักร และปฏิบัติงานด้านการประกอบ	0	2	6	49	8	13	2	1	4	-	-	8. Plant and machine operators and assemblers
9. อาชีพขั้นพื้นฐานต่างๆ ในด้านการขาย และการให้บริการ	0.7	3.9	19.9	41.5	3.1	2.4	23.5	45.1	15.5	-	-	9. Elementary occupations
10. คนงานซึ่งมีจัดจำแนกไม่ได้ใหม่ก่อน	-	-	-	-	-	-	-	-	-	-	0.3	10. Workers not classifiable by occupation

ตารางที่ 8 จำนวนผู้ปฏิบัติงาน จำแนกตามอาชีพ และอุตสาหกรรม ทวีราชอาณาจักร  
TABLE 8 EMPLOYED PERSONS OCCUPATION INDUSTRY AND AREA, WHOLE KINGDOM

ไตรมาสที่ 3/2555 : Quarter 3/2012

นอกเขตเทศบาล NON-MUNICIPAL AREA

อุตสาหกรรม (ต่อ) Industry (Contd.)

หน่วยเป็นพัน : in Thousands

อาชีพ	กิจกรรมอสังหาริมทรัพย์	กิจกรรมทางวิชาชีพ วิชาชีพและเทคโนโลยี	การบริหารสนับสนุน และป้องกันประเทศ	การบริการราชการ ป้องกันประเทศ	การศึกษา	อุตสาหกรรมด้านสุขภาพ			ศิลปะ ความบันเทิง และนันทนาการ	บริการด้านอื่นๆ	งานในครัวเรือน ส่วนบุคคล	กิจกรรมของ องค์กร	ไม่ทราบ	OCCUPATION
						Health and social work	entertainment	Art,						
หญิง	14.2	26.2	44.7	319.8	410.3	257.0	57.9	142.7	73.9	0.6	1.3		FEMALE	
1. ผู้ปฏิบัติกฎหมาย และผู้จัดการ	2.2	0.5	1.6	41.6	4.3	1.9	0.3	1.8	-	-	-	-	1. Legislators, senior officials and managers	
2. ผู้ประกอบวิชาชีพด้านต่างๆ	-	10.7	1.6	50.8	295.6	91.5	4.6	-	-	0.1	-	-	2. Professionals	
3. ผู้ประกอบวิชาชีพด้านเทคนิคสาขาต่างๆ และอาชีพที่เกี่ยวข้อง	1.2	3.7	1.7	41.3	4.9	57.5	3.2	10.8	2.0	-	0.8	-	3. Technicians and associate professionals	
4. เสมียน	3.7	4.2	8.2	129.6	33.2	32.9	10.5	1.8	-	0.5	-	-	4. Clerks	
5. พนักงานบริการและพนักงานในร้านค้า และตลาด	5.1	1.1	11.3	23.3	61.8	55.5	9.1	77.3	30.6	-	-	-	5. Service workers and shop and market sales workers	
6. ผู้ปฏิบัติงานที่มีฝีมือในด้านการเกษตร และการประมง	-	2.7	1.8	4.2	0.4	-	-	-	0.4	-	-	-	6. Skilled agricultural and fishery workers	
7. ผู้ปฏิบัติงานด้านความสามารถทางฝีมือ และธุรกิจการค้าที่เกี่ยวข้อง	-	2.2	0.3	1.3	-	-	-	8.9	-	-	-	-	7. Craft and related trades workers	
8. ผู้ปฏิบัติการโรงงานและเครื่องจักร และผู้ปฏิบัติงานด้านการประกอบ	-	0.1	-	0.2	-	0.7	0.3	1.2	-	-	-	-	8. Plant and machine operators and assemblers	
9. อาชีพขั้นพื้นฐานต่างๆ ในด้านกรขาย และการให้บริการ	2.1	1.0	18.2	27.6	10.0	17.0	29.9	40.9	40.9	-	0.3	-	9. Elementary occupations	
10. คนงานซึ่งมิได้จำแนกไว้ในหมวดอื่น	-	-	-	-	-	-	-	-	-	-	0.3	-	10. Workers not classifiable by occupation	

ตารางที่ 9 จำนวนผู้ปฏิบัติงาน จำนวนชั่วโมงทำงานต่อสัปดาห์ การมีเวลาเหลือพอและต้องการทำงานเพิ่มขึ้น ทั่วราชอาณาจักร  
TABLE 9 EMPLOYED PERSONS BY OCCUPATION, HOURS WORKED PER WEEK, AVAILABILITY FOR ADDITIONAL WORK , WHOLE KINGDOM

ไตรมาสที่ 3/2555 : Quarter 3/2012

หน่วยเป็นพัน : In Thousands

จำนวนชั่วโมงทำงาน และ การมีเวลาเหลือพอ และต้องการทำงานเพิ่มขึ้น	อาชีพ Occupation											HOURS WORKED, AND AVAILABILITY FOR ADDITIONAL WORK
	รวม และผู้บัญญัติกฎหมาย และ ผู้จัดการ Legislators & Managers	วิชาชีพ ด้านต่างๆ Professional	วิชาชีพ ด้านเทคนิค Technicians	เสมียน Clerks	พนักงาน บริการ Service Workers	ด้านการเกษตร และประมง Agricultural & Fishery	ด้านความ สามารถทางฝีมือ Craft & related trades	ผู้ปฏิบัติงาน โรงงานเครื่องจักร Plant & Machine operators	อาชีพพื้น ฐานต่างๆ Elementary occupations	คนงานซึ่งมี ได้จำแนกไว้ ในหมวดอื่น Not Classifiable	TOTAL	
ยอดรวม	39,578.3	1,176.3	1,824.4	1,330.4	1,394.9	7,067.5	15,587.6	4,155.5	3,092.3	3,918.3	31.2	31.2
มี	461.4	2.4	5.2	4.1	2.3	37.5	271.5	33.0	18.0	87.5	-	Available
ไม่มี	39,116.9	1,173.9	1,819.3	1,326.3	1,392.6	7,030.0	15,316.0	4,122.6	3,074.3	3,830.8	31.2	Not available
มีงานประจำแต่ไม่ได้ทำงาน	134.2	3.9	4.8	1.7	5.1	25.9	41.6	19.5	11.8	19.9	-	With job not work
มี	17.0	0.8	0.3	0.1	-	0.5	6.1	2.6	1.0	5.7	-	Available
ไม่มี	117.2	3.1	4.5	1.7	5.1	25.4	35.5	16.9	10.8	14.2	-	Not available
1-9 ชั่วโมง	168.7	2.7	2.2	0.9	0.7	8.4	132.5	5.5	0.5	15.5	-	1-9 hours
มี	22.7	-	-	0.1	-	-	18.2	0.3	-	4.1	-	Available
ไม่มี	146.0	2.7	2.2	0.7	0.7	8.4	114.3	5.2	0.5	11.4	-	Not available
10-19 ชั่วโมง	1,042.0	8.4	16.3	7.8	4.3	65.9	793.0	42.0	16.2	87.0	1.0	10-19 hours
มี	74.0	-	1.3	1.3	0.1	2.1	48.3	3.2	5.1	12.8	-	Available
ไม่มี	968.0	8.4	15.0	6.5	4.3	63.8	744.7	38.8	11.1	74.3	1.0	Not available
20-29 ชั่วโมง	3,120.5	35.0	90.2	34.5	41.3	206.6	2,315.1	133.5	63.3	200.3	0.7	20-29 hours
มี	116.4	0.5	1.5	0.5	0.4	9.7	74.4	5.4	3.2	20.9	-	Available
ไม่มี	3,004.1	34.5	88.7	34.0	40.9	196.9	2,240.8	128.1	60.1	179.4	0.7	Not available
30-34 ชั่วโมง	1,799.1	22.3	23.6	29.9	14.6	173.1	1,164.9	137.1	62.8	170.8	-	30-34 hours
มี	71.3	-	-	0.4	-	1.7	41.6	8.5	0.6	18.6	-	Available
ไม่มี	1,727.7	22.3	23.6	29.5	14.6	171.4	1,123.3	128.6	62.2	152.3	-	Not available
35-39 ชั่วโมง	4,156.0	182.6	693.7	210.6	300.8	507.8	1,690.1	205.5	125.7	236.2	3.1	35-39 hours
มี	58.3	-	0.6	1.8	0.6	9.0	34.6	3.0	1.3	7.4	-	Available
ไม่มี	4,097.7	182.6	693.1	208.7	300.2	498.9	1,655.4	202.5	124.4	228.7	3.1	Not available
40-49 ชั่วโมง	15,770.6	615.8	847.9	781.4	812.1	2,337.6	5,125.0	2,021.5	1,422.7	1,782.2	24.4	40-49 hours
มี	71.5	0.4	1.5	-	0.9	7.0	33.0	7.4	5.4	15.8	-	Available
ไม่มี	15,699.1	615.4	846.4	781.4	811.2	2,330.6	5,092.0	2,014.1	1,417.3	1,766.3	24.4	Not available
50 ชั่วโมงขึ้นไป	13,387.3	305.6	145.7	263.8	216.0	3,742.2	4,325.4	1,591.0	1,389.3	1,406.4	2.0	50 hours and over
มี	30.1	0.8	-	-	0.4	7.6	15.2	2.6	1.4	2.2	-	Available
ไม่มี	13,357.2	304.9	145.7	263.8	215.6	3,734.6	4,310.1	1,588.4	1,387.9	1,404.2	2.0	Not available



ตารางที่ 9 จำนวนผู้มีงานทำ จำแนกตามอาชีพ จำนวนชั่วโมงทำงานต่อสัปดาห์ การมีเวลาเหลือพอและต้องการทำงานเพิ่มขึ้น เขต และเขตการปกครอง ทั่วราชอาณาจักร (ต่อ)  
 TABLE 9 EMPLOYED PERSONS BY OCCUPATION, HOURS WORKED PER WEEK, AVAILABILITY FOR ADDITIONAL WORK, SEX AND AREA, WHOLE KINGDOM (Contd.)

หน่วยเป็นพัน : in Thousands

จำนวนชั่วโมงทำงาน เพศ และ การมีเวลาเหลือพอ และต้องการทำงานเพิ่มขึ้น	ในเขตเทศบาล MUNICIPAL AREA													
	รวม	ผู้บัญญัติกฎหมาย และ ผู้จัดการ Legislators & Managers	วิชาชีพ ด้านต่างๆ Professional	วิชาชีพ ด้านเทคนิค Technicians	เสมียน Clerks	พนักงาน บริการ Service Workers	อาชีพ Occupation	ด้านการเกษตร และประมง Agricultural & Fishery	ด้านความ สามารถทางฝีมือ & related trades	ผู้ปฏิบัติงาน โรงงานเครื่องจักร Plant & Machine operators	อาชีพพื้น ฐานต่างๆ Elementary occupations	คนงานซึ่งมี ได้จำแนกไว้ ในหมวดอื่น Not classifiable	HOURS WORKED, SEX AND AVAILABILITY FOR ADDITIONAL WORK	TOTAL(MALE)
ยอดรวม(ชาย)	6,955.8	405.0	428.8	383.1	247.2	1,579.2	1,105.1	1,207.0	1,024.9	560.7	14.9	14.9	14.9	
มี	40.2	0.1	1.9	-	0.5	3.4	11.9	6.2	4.5	11.7	-	-	Available	
ไม่มี	6,915.6	405.0	426.9	383.1	246.7	1,575.8	1,093.3	1,200.8	1,020.4	548.9	14.9	14.9	Not available	
มีงานประจำแต่ไม่ได้ทำงาน	22.9	2.4	0.7	0.8	0.0	3.5	5.5	6.4	1.7	1.9	-	-	With job not work	
มี	3.0	-	0.2	-	-	0.1	1.3	0.8	0.2	0.5	-	-	Available	
ไม่มี	19.9	2.4	0.6	0.8	0.0	3.4	4.3	5.5	1.6	1.5	-	-	Not available	
1-9 ชั่วโมง	11.7	0.1	0.6	0.5	0.2	0.7	7.2	1.0	0.2	1.4	-	-	1-9 hours	
มี	1.1	-	-	-	-	-	0.4	0.2	-	0.6	-	-	Available	
ไม่มี	10.6	0.1	0.6	0.5	0.2	0.7	6.9	0.9	0.2	0.7	-	-	Not available	
10-19 ชั่วโมง	84.4	2.3	7.0	1.1	1.2	10.5	42.6	6.4	5.4	7.6	0.2	0.2	10-19 hours	
มี	5.6	-	0.6	-	0.1	0.5	1.7	1.0	0.5	1.2	-	-	Available	
ไม่มี	78.8	2.3	6.4	1.1	1.2	10.0	40.9	5.4	4.8	6.4	0.2	0.2	Not available	
20-29 ชั่วโมง	265.7	8.3	17.1	10.0	5.0	34.6	119.8	26.9	19.5	24.5	-	-	20-29 hours	
มี	9.5	0.1	0.2	-	0.1	0.5	4.0	1.5	0.9	2.3	-	-	Available	
ไม่มี	256.2	8.2	17.0	10.0	4.9	34.1	115.8	25.5	18.6	22.2	-	-	Not available	
30-34 ชั่วโมง	205.7	5.2	8.8	8.5	2.9	33.7	82.5	25.6	18.9	19.6	-	-	30-34 hours	
มี	5.0	-	-	-	-	0.1	1.2	1.0	0.6	2.1	-	-	Available	
ไม่มี	200.7	5.2	8.8	8.5	2.9	33.6	81.3	24.5	18.3	17.5	-	-	Not available	
35-39 ชั่วโมง	622.6	47.3	128.5	51.9	35.7	107.6	119.6	55.0	41.7	34.2	1.1	1.1	35-39 hours	
มี	4.0	-	-	-	-	0.2	0.9	0.5	0.7	1.8	-	-	Available	
ไม่มี	618.6	47.3	128.5	51.9	35.7	107.4	118.7	54.6	41.0	32.5	1.1	1.1	Not available	
40-49 ชั่วโมง	3,156.1	238.8	230.4	226.4	159.2	551.3	358.6	670.3	433.2	274.4	13.3	13.3	40-49 hours	
มี	8.9	-	0.9	-	-	1.2	2.1	0.6	1.7	2.3	-	-	Available	
ไม่มี	3,147.1	238.8	229.4	226.4	159.2	550.1	356.5	669.7	431.5	272.1	13.3	13.3	Not available	
50 ชั่วโมงขึ้นไป	2,586.8	100.6	35.7	84.0	42.9	837.3	369.3	415.3	504.4	197.0	0.2	0.2	50 hours and over	
มี	3.1	-	-	-	0.4	0.8	0.5	0.6	-	1.0	-	-	Available	
ไม่มี	2,583.7	100.6	35.7	84.0	42.6	836.5	368.9	414.8	504.4	196.0	0.2	0.2	Not available	

ตารางที่ 9 จำนวนผู้มีงานทำ จำแนกตามอาชีพ จำนวนชั่วโมงทำงานต่อสัปดาห์ การมีเวลาเหลือพอและต้องการทำงานเพิ่มขึ้น เพศ และเขตการปกครอง ทั่วราชอาณาจักร (ต่อ)  
 TABLE 9 EMPLOYED PERSONS BY OCCUPATION, HOURS WORKED PER WEEK, AVAILABILITY FOR ADDITIONAL WORK, SEX AND AREA, WHOLE KINGDOM (Contd.)

จำนวนชั่วโมงทำงาน เพศ และ การมีเวลาเหลือพอ และต้องการทำงานเพิ่มขึ้น	ในเขตเทศบาล MUNICIPAL AREA											HOURS WORKED, SEX AND AVAILABILITY FOR ADDITIONAL WORK
	รวม	ผู้บัญญัติกฎหมาย และ ผู้จัดการ Legislators & Managers	วิชาชีพ ด้านต่างๆ Profes- sional	วิชาชีพ ด้านเทคนิค Technicians	เสมียน Clerks	พนักงาน บริการ Service Workers	อาชีพ Occupation	ด้านการเกษตร และประมง Agricultural & Fishery	ด้านความ สามารถทางฝีมือ Craft & related trades	ผู้ปฏิบัติงาน โรงงานเครื่องจักร Plant & Machine operators	อาชีพพื้น ฐานต่างๆ Elementary occupations	
ยอดรวม(หญิง)	6,289.7	213.6	600.3	419.6	544.1	2,082.6	807.5	419.1	443.2	745.4	14.4	TOTAL(FEMALE)
มี	29.0	-	1.4	0.2	1.5	8.3	5.3	3.4	1.0	8.0	-	Available
ไม่มี	6,260.7	213.6	598.9	419.4	542.6	2,074.4	802.2	415.7	442.2	737.4	14.4	Not available
มีงานประจำแต่ไม่ได้ทำงาน	15.6	0.1	1.4	0.2	3.7	4.1	1.8	1.6	1.1	1.6	-	With job not work
มี	1.1	-	0.1	0.1	-	-	0.2	-	0.5	0.3	-	Available
ไม่มี	14.6	0.1	1.3	0.1	3.7	4.1	1.6	1.6	0.6	1.4	-	Not available
1-9 ชั่วโมง	13.6	0.2	0.1	0.1	0.2	1.2	8.7	0.5	0.3	2.3	-	1-9 hours
มี	0.6	-	-	0.1	-	-	0.3	-	-	0.2	-	Available
ไม่มี	12.9	0.2	0.1	-	0.2	1.2	8.4	0.5	0.3	2.1	-	Not available
10-19 ชั่วโมง	77.1	0.7	5.7	0.6	2.0	16.0	39.4	2.4	1.1	8.3	0.8	10-19 hours
มี	3.6	-	0.2	-	0.0	0.6	0.9	0.0	0.6	1.4	-	Available
ไม่มี	73.5	0.7	5.5	0.6	2.0	15.4	38.6	2.4	0.5	6.9	0.8	Not available
20-29 ชั่วโมง	274.1	5.5	29.5	10.0	13.0	54.7	116.2	17.1	1.8	25.8	0.7	20-29 hours
มี	5.5	-	-	-	-	0.8	1.8	1.5	-	1.4	-	Available
ไม่มี	268.6	5.5	29.5	10.0	13.0	53.9	114.4	15.5	1.8	24.3	0.7	Not available
30-34 ชั่วโมง	200.2	6.2	5.2	13.2	4.7	57.1	70.0	17.8	3.2	22.9	-	30-34 hours
มี	4.5	-	-	-	-	1.0	0.9	0.2	-	2.4	-	Available
ไม่มี	195.7	6.2	5.2	13.2	4.7	56.1	69.2	17.6	3.2	20.4	-	Not available
35-39 ชั่วโมง	633.7	17.9	202.4	46.1	98.8	106.0	92.2	24.2	7.8	36.7	1.7	35-39 hours
มี	3.8	-	0.6	-	0.6	1.1	0.3	0.6	-	0.6	-	Available
ไม่มี	629.9	17.9	201.9	46.1	98.2	104.9	91.9	23.5	7.8	36.1	1.7	Not available
40-49 ชั่วโมง	2,897.6	143.0	313.6	293.2	360.6	717.8	264.6	194.9	230.6	369.7	9.7	40-49 hours
มี	7.4	-	0.6	-	0.9	2.5	0.9	0.9	-	1.6	-	Available
ไม่มี	2,890.2	143.0	313.0	293.2	359.7	715.3	263.7	194.0	230.6	368.1	9.7	Not available
50 ชั่วโมงขึ้นไป	2,177.9	40.1	42.4	56.3	61.1	1,125.7	214.5	160.6	197.5	278.1	1.5	50 hours and over
มี	2.5	-	-	-	-	2.3	0.2	0.1	-	-	-	Available
ไม่มี	2,175.4	40.1	42.4	56.3	61.1	1,123.5	214.4	160.5	197.5	278.1	1.5	Not available

ไตรมาสที่ 3/2555 : Quarter 3/2012

หน่วยเป็นพัน : in Thousands

ตารางที่ 9 จำนวนผู้ปฏิบัติงาน จำนวนชั่วโมงทำงานต่อสัปดาห์ การมีเวลาเหลือพอและต้องการทำงานเพิ่มขึ้น เขต และเขตการปกครอง ทั่วราชอาณาจักร (ต่อ)  
 TABLE 9 EMPLOYED PERSONS BY OCCUPATION, HOURS WORKED PER WEEK, AVAILABILITY FOR ADDITIONAL WORK, SEX AND AREA, WHOLE KINGDOM (Contd.)

หน่วยเป็นพัน : In Thousands

จำนวนชั่วโมงทำงาน เพศ และ การมีเวลาเหลือพอ และต้องการทำงานเพิ่มขึ้น	นอกเขตเทศบาล NON-MUNICIPAL AREA										รวม	ผู้บัญญัติกฎหมาย และ ผู้จัดการ Legislators & Managers	วิชาชีพ ด้านต่างๆ Professional	วิชาชีพ ด้านเทคนิค Technicians	เสมียน Clerks	พนักงาน บริการ Service Workers	อาชีพ Occupation		ด้านความ สามารถทางฝีมือ Craft & related trades	ผู้ปฏิบัติงาน โรงงานเครื่องจักร Plant & Machine operators	อาชีพพื้น ฐานต่างๆ Elementary occupations	คนงานซึ่งมี ได้จำแนกไว้ ในหมวดอื่น Not classifiable	HOURS WORKED, SEX AND AVAILABILITY FOR ADDITIONAL WORK
	เกษตรกรรม(ชาย)	ด้านเกษตร และประมง Agricultural & Fishery	TOTAL(MALE)																				
14,410.7	439.3	301.9	273.3	153.3	1,342.6	7,600.2	1,788.2	1,091.7	1,419.4	0.9	233.8	1.8	1.9	1.3	-	150.7	19.9	10.7	37.9	-	Available		
14,176.9	437.5	300.1	271.9	153.3	1,332.9	7,449.5	1,768.3	1,081.0	1,381.5	0.9	57.5	1.0	2.2	-	7.6	21.9	8.1	7.9	8.9	-	Not available		
มี	0.8	-	-	-	0.4	4.1	1.1	0.4	4.0	-	10.8	0.8	-	-	0.4	4.1	1.1	0.4	4.0	-	With job not work		
ไม่มี	0.3	2.2	-	-	7.2	17.8	6.9	7.5	4.9	-	46.6	0.3	2.2	-	7.2	17.8	6.9	7.5	4.9	-	Available		
1-9 ชั่วโมง	0.8	1.2	0.2	-	2.3	55.5	2.2	-	5.6	-	67.7	0.8	1.2	0.2	2.3	55.5	2.2	-	5.6	-	Not available		
มี	-	-	-	-	-	7.9	-	-	1.2	-	9.1	-	-	-	-	7.9	-	-	1.2	-	1-9 hours		
ไม่มี	0.8	1.2	0.2	-	2.3	47.6	2.2	-	4.4	-	58.6	0.8	1.2	0.2	2.3	47.6	2.2	-	4.4	-	Available		
10-19 ชั่วโมง	4.4	2.2	1.7	0.5	9.7	351.6	18.8	8.2	30.0	-	427.1	4.4	2.2	1.7	9.7	351.6	18.8	8.2	30.0	-	Not available		
มี	-	0.5	-	-	0.4	20.8	2.1	4.0	3.5	-	31.3	-	0.5	-	0.4	20.8	2.1	4.0	3.5	-	10-19 hours		
ไม่มี	4.4	1.7	1.7	0.5	9.3	330.8	16.7	4.3	26.5	-	395.8	4.4	1.7	1.7	9.3	330.8	16.7	4.3	26.5	-	Available		
20-29 ชั่วโมง	15.3	21.5	8.3	3.6	42.9	1,039.7	44.4	33.7	78.8	-	1,288.2	15.3	21.5	8.3	42.9	1,039.7	44.4	33.7	78.8	-	Not available		
มี	-	1.4	0.5	-	2.6	44.9	2.2	1.7	11.9	-	65.1	-	1.4	0.5	2.6	44.9	2.2	1.7	11.9	-	20-29 hours		
ไม่มี	15.3	20.2	7.8	3.6	40.3	994.8	42.3	32.1	66.8	-	1,223.2	15.3	20.2	7.8	40.3	994.8	42.3	32.1	66.8	-	Available		
30-34 ชั่วโมง	10.2	4.4	4.8	2.9	30.8	516.2	58.9	31.9	78.8	-	738.7	10.2	4.4	4.8	30.8	516.2	58.9	31.9	78.8	-	Not available		
มี	-	-	0.4	-	-	23.9	7.0	-	7.3	-	38.5	-	-	0.4	-	23.9	7.0	-	7.3	-	30-34 hours		
ไม่มี	10.2	4.4	4.4	2.9	30.8	492.3	51.9	31.9	71.5	-	700.1	10.2	4.4	4.4	30.8	492.3	51.9	31.9	71.5	-	Available		
35-39 ชั่วโมง	95.2	123.6	60.6	39.6	124.0	782.8	71.5	65.3	82.7	0.3	1,445.4	95.2	123.6	60.6	124.0	782.8	71.5	65.3	82.7	0.3	Not available		
มี	-	-	0.5	-	4.9	21.0	1.9	0.6	1.1	-	30.0	-	-	0.5	4.9	21.0	1.9	0.6	1.1	-	Available		
ไม่มี	95.2	123.6	60.1	39.6	119.1	761.8	69.6	64.7	81.5	0.3	1,415.4	95.2	123.6	60.1	119.1	761.8	69.6	64.7	81.5	0.3	Not available		
40-49 ชั่วโมง	178.7	114.7	123.8	64.6	436.7	2,461.3	837.7	484.3	608.0	0.7	5,310.5	178.7	114.7	123.8	436.7	2,461.3	837.7	484.3	608.0	0.7	Not available		
มี	0.3	-	-	-	0.2	17.6	3.7	2.6	8.9	-	33.2	0.3	-	-	0.2	17.6	3.7	2.6	8.9	-	Available		
ไม่มี	178.5	114.7	123.8	64.6	436.6	2,443.6	834.0	481.7	599.1	0.7	5,277.3	178.5	114.7	123.8	436.6	2,443.6	834.0	481.7	599.1	0.7	Not available		
50 ชั่วโมงขึ้นไป	133.7	32.1	74.0	42.1	688.7	2,371.2	746.7	460.4	526.9	-	5,075.7	133.7	32.1	74.0	688.7	2,371.2	746.7	460.4	526.9	-	Not available		
มี	0.8	-	-	-	1.3	10.5	2.0	1.4	-	-	15.9	0.8	-	-	1.3	10.5	2.0	1.4	-	-	Available		
ไม่มี	133.0	32.1	74.0	42.1	687.4	2,360.8	744.7	459.0	526.9	-	5,059.8	133.0	32.1	74.0	687.4	2,360.8	744.7	459.0	526.9	-	Not available		

ตารางที่ 9 จำนวนผู้มีงานทำ จำนวนตามอาชีพ จำนวนชั่วโมงทำงานต่อสัปดาห์ การมีเวลาเหลือพอและต้องการทำงานเพิ่มขึ้น เขต และเขตการปกครอง ทั่วราชอาณาจักร (ต่อ)  
TABLE 9 EMPLOYED PERSONS BY OCCUPATION, HOURS WORKED PER WEEK, AVAILABILITY FOR ADDITIONAL WORK, SEX AND AREA, WHOLE KINGDOM (Contd.)

ไตรมาสที่ 3/2555 : Quarter 3/2012

นอกเขตเทศบาล NON-MUNICIPAL AREA

หน่วยเป็นพัน : in Thousands

จำนวนชั่วโมงทำงาน เพศ และ การมีเวลาเหลือพอ และต้องการทำงานเพิ่มขึ้น	อาชีพ Occupation										HOURS WORKED, SEX AND AVAILABILITY FOR ADDITIONAL WORK	
	รวม Total	ผู้บัญญัติกฎหมาย และ ผู้จัดการ & Managers	วิชาชีพ ด้านต่างๆ Profes- sionals	วิชาชีพ ด้านเทคนิค Technicians	เสมียน Clerks	พนักงาน บริการ Service Workers	ด้านการเกษตร และประมง Agricultural & Fishery	ด้านความ สามารถทางฝีมือ Crafts & Related trades	ผู้ปฏิบัติงาน โรงงานเครื่องจักร Plant & Machine Operators	อาชีพพื้น ฐานต่างๆ Elementary Occupations		คนงานซึ่งมี ได้จำแนกไว้ ในหมวดอื่น Not classifiable
ยอดรวม(หญิง)	11,922.1	118.4	493.4	254.5	450.4	2,063.0	6,074.8	741.3	532.6	1,192.9	1.0	TOTAL(FEMALE)
มี	158.4	0.5	-	2.6	0.3	16.1	103.6	3.5	1.8	30.0	-	Available
ไม่มี	11,763.7	117.9	493.4	251.8	450.1	2,046.9	5,971.1	737.8	530.7	1,162.9	1.0	Not available
มีงานประจำแต่ไม่ได้ทำงาน	38.2	0.3	0.5	0.8	1.3	10.8	12.5	3.5	1.1	7.5	-	With job not work
มี	2.2	-	-	-	-	-	0.6	0.6	-	0.9	-	Available
ไม่มี	36.0	0.3	0.5	0.8	1.3	10.8	11.9	2.9	1.1	6.6	-	Not available
1-9 ชั่วโมง	75.8	1.7	0.3	0.1	0.4	4.2	61.1	1.8	-	6.2	-	1-9 hours
มี	11.9	-	-	-	-	-	9.8	0.2	-	2.0	-	Available
ไม่มี	63.8	1.7	0.3	0.1	0.4	4.2	51.3	1.7	-	4.2	-	Not available
10-19 ชั่วโมง	453.4	1.1	1.4	4.4	0.5	29.7	359.3	14.4	1.5	41.2	-	10-19 hours
มี	33.5	-	-	1.3	-	0.6	24.9	-	-	6.8	-	Available
ไม่มี	419.9	1.1	1.4	3.1	0.5	29.0	334.4	14.4	1.5	34.5	-	Not available
20-29 ชั่วโมง	1,292.6	6.0	22.1	6.3	19.7	74.4	1,039.5	45.1	8.4	71.3	-	20-29 hours
มี	36.4	0.4	-	-	0.3	5.8	23.8	0.2	0.7	5.3	-	Available
ไม่มี	1,256.2	5.6	22.1	6.3	19.5	68.6	1,015.7	44.8	7.7	66.0	-	Not available
30-34 ชั่วโมง	654.5	0.8	5.3	3.4	4.0	51.4	496.1	34.8	8.9	49.7	-	30-34 hours
มี	23.3	-	-	-	-	0.5	15.7	0.3	-	6.8	-	Available
ไม่มี	631.2	0.8	5.3	3.4	4.0	50.9	480.5	34.6	8.9	42.9	-	Not available
35-39 ชั่วโมง	1,454.4	22.3	239.2	52.0	126.7	170.3	695.5	54.8	11.0	82.6	-	35-39 hours
มี	20.6	-	-	1.3	-	2.9	12.5	-	-	3.9	-	Available
ไม่มี	1,433.8	22.3	239.2	50.7	126.7	167.5	683.0	54.8	11.0	78.7	-	Not available
40-49 ชั่วโมง	4,406.4	55.2	189.2	138.0	227.8	631.8	2,040.5	318.6	274.7	530.1	0.8	40-49 hours
มี	21.9	0.1	-	-	-	3.1	12.4	2.2	1.2	3.1	-	Available
ไม่มี	4,384.5	55.1	189.2	138.0	227.8	628.7	2,028.1	316.4	273.5	527.0	0.8	Not available
50 ชั่วโมงขึ้นไป	3,546.9	31.1	35.5	49.6	70.0	1,090.5	1,370.3	268.3	227.0	404.5	0.3	50 hours and over
มี	8.6	-	-	-	-	3.2	4.2	-	-	1.2	-	Available
ไม่มี	3,538.3	31.1	35.5	49.6	70.0	1,087.3	1,366.2	268.3	227.0	403.2	0.3	Not available



ตารางที่ 10 จำนวนผู้มีงานทำ จำนวนตามอุตสาหกรรม จำนวนชั่วโมงทำงานต่อสัปดาห์ การมีเวลาเหลือพอและต้องการทำงานเพิ่มขึ้น ทั่วราชอาณาจักร

TABLE 10 EMPLOYED PERSONS BY INDUSTRY, HOURS WORKED PER WEEK, AVAILABILITY FOR ADDITIONAL WORK, WHOLE KINGDOM

ไตรมาสที่ 3/2555 : Quarter 3/2012

หน่วยเป็นพัน : In Thousands

จำนวนชั่วโมงทำงาน และ การมีเวลาเหลือพอ และต้องการทำงานเพิ่มขึ้น	อุตสาหกรรม Industry											TOTAL	HOURS WORKED, AND AVAILABILITY FOR ADDITIONAL WORK
	รวม Total	เกษตรกรรม และประมง และเหมืองหิน Agriculture and mining and quarrying	การทำ เหมืองแร่ และเหมืองหิน Mining	การผลิต ไฟฟ้า ก๊าซ ไอน้ำหรือพลัง ความร้อน Electricity	การจัดน้ำ บำบัดน้ำเสีย และประปา Water supply sewerage, waste	การก่อสร้าง Construction	อุตสาหกรรม การขายปลีก และการขายส่ง whole sale&retail	การขนส่ง และ สถานที่เก็บสินค้า Transportation and storage	ที่พักแรมและ บริการด้านอาหาร และเครื่องดื่ม Accommodation and food service and drinking	ข้อมูลข่าวสาร และการสื่อสาร Information	กิจกรรมการเงินและ การประกันภัย Financial intermediation		
ยอดรวม	39,578.3	16,663.5	63.4	5,284.1	95.1	2,339.9	5,807.7	962.3	2,318.9	213.6	385.9	385.9	
มี	461.4	326.2	0.6	18.7	0.3	34.3	31.0	10.6	10.7	0.4	1.3	1.3	Available
ไม่มี	39,116.9	16,337.4	62.8	5,265.4	94.8	2,305.6	5,776.6	951.7	2,308.3	213.2	384.5	384.5	Not available
มีงานประจำแต่ไม่ได้ทำงาน	134.2	46.7	1.0	19.2	0.1	17.5	15.8	3.7	10.5	1.9	0.3	0.3	With job not work
มี	17.0	7.6	-	1.4	-	6.4	-	0.3	0.1	-	-	-	Available
ไม่มี	117.2	39.1	1.0	17.8	0.1	11.1	15.8	3.4	10.3	1.9	0.3	0.3	Not available
1-9 ชั่วโมง	168.7	143.7	-	3.0	-	1.6	6.6	0.1	2.9	0.6	0.1	0.1	1-9 hours
มี	22.7	21.3	-	-	-	0.1	0.1	-	-	-	-	-	Available
ไม่มี	146.0	122.5	-	3.0	-	1.5	6.5	0.1	2.9	0.6	0.1	0.1	Not available
10-19 ชั่วโมง	1,042.0	841.8	0.5	31.3	0.2	30.1	50.7	11.2	26.8	0.9	1.2	1.2	10-19 hours
มี	74.0	57.1	-	0.9	-	4.9	1.6	5.1	0.8	-	-	-	Available
ไม่มี	968.0	784.7	0.5	30.4	0.2	25.2	49.1	6.1	26.0	0.9	1.2	1.2	Not available
20-29 ชั่วโมง	3,120.5	2,413.2	1.7	110.5	3.2	62.3	140.2	30.7	84.6	7.5	7.3	7.3	20-29 hours
มี	116.4	89.9	0.6	3.1	-	2.4	9.7	1.6	2.9	0.0	-	-	Available
ไม่มี	3,004.1	2,323.3	1.1	107.4	3.2	59.9	130.5	29.1	81.7	7.5	7.3	7.3	Not available
30-34 ชั่วโมง	1,799.1	1,260.5	0.4	120.5	1.7	71.0	129.0	31.4	67.7	2.0	9.1	9.1	30-34 hours
มี	71.3	55.5	-	2.0	-	8.9	1.9	0.2	1.1	-	-	-	Available
ไม่มี	1,727.7	1,205.1	0.4	118.5	1.7	62.1	127.1	31.3	66.6	2.0	9.1	9.1	Not available
35-39 ชั่วโมง	4,156.0	1,749.6	0.7	155.6	35.5	47.0	239.4	49.1	126.9	14.1	54.0	54.0	35-39 hours
มี	58.3	37.8	-	2.8	0.3	2.5	7.0	-	1.9	-	1.3	1.3	Available
ไม่มี	4,097.7	1,711.8	0.7	152.8	35.2	44.5	232.3	49.1	124.9	14.1	52.7	52.7	Not available
40-49 ชั่วโมง	15,770.6	5,545.4	33.9	2,924.1	47.4	1,151.9	2,302.1	370.9	844.1	147.2	272.1	272.1	40-49 hours
มี	71.5	40.6	-	7.7	-	7.4	4.4	2.3	2.2	0.1	-	-	Available
ไม่มี	15,699.1	5,504.8	33.9	2,916.4	47.4	1,144.5	2,297.7	368.6	842.0	147.1	272.1	272.1	Not available
50 ชั่วโมงขึ้นไป	13,387.3	4,662.6	25.2	1,919.8	7.0	958.6	2,923.9	465.1	1,155.6	39.4	41.8	41.8	50 hours and over
มี	30.1	16.5	-	0.8	-	1.7	6.3	1.1	1.8	0.3	-	-	Available
ไม่มี	13,357.2	4,646.2	25.2	1,919.0	7.0	956.9	2,917.6	463.9	1,153.9	39.1	41.8	41.8	Not available

ตารางที่ 10 จำนวนผู้ปฏิบัติงานทำ จำแนกตามอุตสาหกรรม จำนวนชั่วโมงทำงานต่อสัปดาห์ การมีเวลาเหลือพอและต้องการทำงานเพิ่มขึ้น ที่ราชอาณาจักร (ต่อ)

TABLE 10 EMPLOYED PERSONS BY INDUSTRY, HOURS WORKED PER WEEK, AVAILABILITY FOR ADDITIONAL WORK, WHOLE KINGDOM (Contd.)

ไตรมาสที่ 3/2555 : Quarter 3/2012

หน่วยเป็นพัน : in Thousands

จำนวนชั่วโมงทำงาน และ การมีเวลาเหลือพอ และต้องการทำงานเพิ่มขึ้น	อุตสาหกรรม (ต่อ) Industry (Contd.)											HOURS WORKED, AND AVAILABILITY FOR ADDITIONAL WORK
	กิจกรรม อสังหาริมทรัพย์ Real estate activities	กิจกรรมทางวิชาชีพ วิทยาศาสตร์และเทคนิค Professional, scientific and technical activities	การบริหารสนับสนุน และบริการสนับสนุน Administrative and support service activities	บริหารราชการ ข้าราชการ Public administration	การศึกษา Education	งานสังคมสงเคราะห์ Health and social work	ศิลปะ ความบันเทิง และนันทนาการ Art, entertainment	บริการด้านอื่นๆ Other service	งานในครัวเรือน Activities of household	กิจกรรมขององค์กร Extra-territorial	ไม่ทราบ Unknown	
ยอดรวม	131.7	236.9	381.0	1,657.4	1,177.3	653.9	224.0	635.5	246.9	6.1	37.9	TOTAL
มี	0.9	0.4	2.4	3.3	5.7	1.1	0.3	6.3	6.8	-	-	Available
ไม่มี	130.8	236.5	378.6	1,654.2	1,171.6	652.8	223.7	629.3	240.1	6.1	37.9	Not available
มีงานประจำไม่ได้ทำงาน	0.8	0.3	3.5	6.3	2.6	0.7	0.9	2.0	0.4	-	-	With job not work
มี	-	-	0.5	-	-	-	0.3	0.3	-	-	-	Available
ไม่มี	0.8	0.3	2.9	6.3	2.6	0.7	0.6	1.7	0.4	-	-	Not available
1-9 ชั่วโมง	0.1	0.5	1.4	2.3	0.4	0.6	1.0	3.2	0.6	-	-	1-9 hours
มี	-	-	0.5	-	-	-	-	0.5	0.3	-	-	Available
ไม่มี	0.1	0.5	0.9	2.3	0.4	0.6	1.0	2.7	0.3	-	-	Not available
10-19 ชั่วโมง	4.4	1.8	3.1	7.5	13.0	2.3	5.4	4.2	3.9	-	0.5	10-19 hours
มี	-	-	0.6	0.4	1.3	0.2	-	-	1.2	-	-	Available
ไม่มี	4.4	1.8	2.6	7.2	11.7	2.1	5.4	4.2	2.7	-	0.5	Not available
20-29 ชั่วโมง	8.1	4.1	9.1	89.7	75.0	17.2	15.9	28.0	11.1	-	0.4	20-29 hours
มี	-	-	0.2	1.0	1.8	-	-	1.9	1.4	-	-	Available
ไม่มี	8.1	4.1	8.9	88.8	73.1	17.2	15.9	26.1	9.7	-	0.4	Not available
30-34 ชั่วโมง	7.3	8.6	7.0	17.8	12.5	8.9	10.3	26.4	7.0	-	-	30-34 hours
มี	0.1	-	0.3	-	-	-	-	0.7	0.8	-	-	Available
ไม่มี	7.3	8.6	6.7	17.8	12.5	8.9	10.3	25.7	6.1	-	-	Not available
35-39 ชั่วโมง	7.0	31.7	5.5	780.3	555.4	222.2	18.8	31.1	12.5	0.5	0.8	35-39 hours
มี	-	0.4	-	0.6	1.7	0.7	-	0.2	1.0	-	-	Available
ไม่มี	7.0	31.3	5.5	779.7	553.7	221.5	18.8	30.9	11.5	0.5	0.8	Not available
40-49 ชั่วโมง	72.9	157.7	186.3	559.2	458.4	273.4	67.2	205.3	84.0	5.6	33.4	40-49 hours
มี	0.9	-	-	0.6	0.8	0.2	-	2.1	2.1	-	-	Available
ไม่มี	72.1	157.7	186.3	558.7	457.6	273.2	67.2	203.2	81.9	5.6	33.4	Not available
50 ชั่วโมงขึ้นไป	31.0	32.2	165.3	194.2	60.0	128.7	104.5	335.4	127.4	0.0	2.8	50 hours and over
มี	-	-	0.3	0.8	-	-	-	0.6	-	-	-	Available
ไม่มี	31.0	32.2	164.9	193.4	60.0	128.7	104.5	334.8	127.4	0.0	2.8	Not available

ตารางที่ 10 จำนวนผู้จ้างงานที่ จําแนกตามอุตสาหกรรม จำนวนชั่วโมงทำงานต่อสัปดาห์ การมีงานเหลือและต้องการทำงานเพิ่มขึ้น และ เพศ  
 TABLE 10 EMPLOYED PERSONS BY INDUSTRY, HOURS WORKED PER WEEK, AVAILABILITY FOR ADDITIONAL WORK AND SEX, WHOLE KINGDOM

จำนวนชั่วโมงทำงาน เพศ และ การมีเวลาเหลือ และต้องการทำงานเพิ่มขึ้น	รวม	อุตสาหกรรม Industry										ข้อมูลข่าวสาร และการสื่อสาร Information and communication	กิจกรรมการเงินและ การประกันภัย Financial intermediation	HOURS WORKED, SEX AND AVAILABILITY FOR ADDITIONAL WORK
		เกษตรกรรม และประมง Agriculture and fishing	การทำ เหมืองแร่ และเหมืองหิน Mining	การผลิต Manufacturing	ไฟฟ้า ก๊าซ ไอน้ำระบบปรับอากาศ Electricity	การจัดหาน้ำ บำบัดน้ำเสีย และประปา Water supply sewerage, waste	การก่อสร้าง Construction	การค้าปลีก และค้าส่ง Retail and wholesale trade	การขนส่ง และ การขนส่ง ทางอากาศ Transportation and air	ที่พักแและ บริการด้านอาหาร Accommodation and food service	ข้อมูลข่าวสาร และการสื่อสาร Information and communication			
ชาย	21,366.5	9,322.2	48.0	2,556.7	76.0	39.4	1,936.0	2,931.0	817.3	805.3	132.9	169.0	MALE	
ไม่มี	274.0	191.7	-	9.5	0.3	-	29.3	15.5	8.6	2.5	0.3	-	Available	
มีงานประจำแต่ไม่ทำงาน	21,092.5	9,130.5	48.0	2,547.2	75.7	39.4	1,906.7	2,915.5	808.7	802.8	132.6	169.0	Not available With job not work	
1-9 ชั่วโมง	13.8	5.8	-	0.6	0.1	-	15.8	8.0	3.7	3.4	1.4	0.3	Available	
10-19 ชั่วโมง	66.6	23.9	1.0	7.6	0.1	-	9.7	8.0	0.3	0.1	1.4	0.3	Not available	
20-29 ชั่วโมง	79.4	66.5	-	1.1	-	-	1.3	4.6	0.1	0.0	0.4	0.1	1-9 hours	
30-34 ชั่วโมง	10.2	9.2	-	-	-	-	0.1	-	-	-	-	-	Available	
35-39 ชั่วโมง	69.3	57.3	-	1.1	-	-	1.2	4.6	0.1	0.0	0.4	0.1	Not available	
40-49 ชั่วโมง	511.5	415.3	-	11.9	0.2	-	24.5	19.7	9.0	5.2	0.6	0.2	10-19 hours	
50 ชั่วโมงขึ้นไป	36.9	27.0	-	0.2	-	-	3.6	0.2	3.7	0.5	-	-	Available	
ไม่มี	474.6	388.3	-	11.7	0.2	-	20.9	19.5	5.2	4.7	0.6	0.2	Not available	
มีงานประจำแต่ไม่ทำงาน	1,553.9	1,218.1	1.1	34.8	2.5	0.6	51.4	66.3	27.1	27.0	4.8	3.1	20-29 hours	
1-9 ชั่วโมง	74.5	58.7	-	1.9	-	-	2.4	5.7	0.9	0.4	0.0	-	Available	
10-19 ชั่วโมง	1,479.4	1,159.4	1.1	32.9	2.5	0.6	49.0	60.7	26.1	26.6	4.8	3.1	Not available	
20-29 ชั่วโมง	944.4	659.2	0.0	51.3	1.7	0.1	60.6	63.0	29.2	20.7	1.8	3.4	30-34 hours	
30-34 ชั่วโมง	43.5	32.5	-	1.8	-	-	7.6	1.2	0.2	-	-	-	Available	
35-39 ชั่วโมง	900.8	626.7	0.0	49.6	1.7	0.1	53.0	61.8	29.0	38.8	1.8	3.4	Not available	
40-49 ชั่วโมง	2,068.0	936.4	0.2	59.5	29.6	12.2	39.8	113.4	41.0	20.7	8.0	25.7	35-39 hours	
50 ชั่วโมงขึ้นไป	34.0	23.1	-	0.5	0.3	-	2.1	4.5	-	0.6	-	-	Available	
ไม่มี	2,034.0	913.3	0.2	59.0	29.3	12.2	37.7	108.9	41.0	38.2	8.0	25.7	Not available	
มีงานประจำแต่ไม่ทำงาน	8,466.5	3,047.5	24.4	1,420.1	35.0	21.3	941.8	1,238.6	277.5	300.3	88.7	115.0	40-49 hours	
1-9 ชั่วโมง	42.1	24.4	-	3.9	-	-	5.8	1.1	2.3	0.6	0.1	-	Available	
10-19 ชั่วโมง	8,424.4	3,023.1	24.4	1,416.2	35.0	21.3	936.0	1,237.5	275.1	299.7	88.6	115.0	Not available	
20-29 ชั่วโมง	7,662.5	2,949.7	21.4	969.8	7.0	5.2	800.9	1,417.4	429.8	410.0	27.3	21.5	50 hours and over	
30-34 ชั่วโมง	19.0	11.1	-	0.7	-	-	1.7	2.9	1.1	0.3	0.2	-	Available	
35-39 ชั่วโมง	7,643.5	2,938.6	21.4	969.1	7.0	5.2	799.2	1,414.6	428.7	409.7	27.1	21.5	Not available	
40-49 ชั่วโมง	18,211.8	7,341.3	15.4	2,727.4	19.1	16.1	403.9	2,876.7	145.0	1,513.6	80.7	216.8	FEMALE	
50 ชั่วโมงขึ้นไป	187.4	134.4	0.6	9.2	0.7	0.4	5.0	15.5	2.0	8.2	0.1	1.3	Available	
ไม่มี	18,024.4	7,206.9	14.8	2,718.2	19.1	15.9	398.9	2,861.2	143.0	1,505.4	80.6	215.5	Not available	
มีงานประจำแต่ไม่ทำงาน	53.8	16.9	-	11.1	-	-	1.7	7.8	-	7.1	0.5	0.0	With job not work	
1-9 ชั่วโมง	3.2	1.8	-	0.9	-	-	0.3	-	-	0.0	-	-	Available	
10-19 ชั่วโมง	50.6	15.1	-	10.2	-	-	1.4	7.8	-	7.1	0.5	0.0	Not available	
20-29 ชั่วโมง	89.3	77.3	-	1.9	-	-	0.3	2.0	0.0	2.9	0.3	-	1-9 hours	
30-34 ชั่วโมง	12.6	12.1	-	-	-	-	-	0.1	-	-	-	-	Available	
35-39 ชั่วโมง	76.8	65.2	-	1.9	-	-	0.3	1.9	0.0	2.9	0.3	-	Not available	
40-49 ชั่วโมง	530.5	426.6	0.5	19.4	-	1.2	5.6	31.1	2.2	21.6	0.4	1.0	10-19 hours	
50 ชั่วโมงขึ้นไป	37.1	30.1	-	0.7	-	-	1.3	1.4	1.3	0.3	-	-	Available	
ไม่มี	493.4	396.5	0.5	18.6	-	1.2	4.2	29.6	0.9	21.3	0.4	1.0	Not available	
มีงานประจำแต่ไม่ทำงาน	1,566.7	1,195.1	0.6	75.7	0.7	0.4	10.9	73.9	3.7	57.6	2.7	4.2	20-29 hours	
1-9 ชั่วโมง	41.9	31.2	0.6	1.3	-	0.4	10.9	69.9	3.0	2.5	-	-	Available	
10-19 ชั่วโมง	1,524.7	1,164.0	-	74.5	0.7	0.4	10.4	66.0	2.3	55.2	2.7	4.2	Not available	
20-29 ชั่วโมง	854.7	601.4	0.4	69.2	-	-	10.4	66.0	2.3	47.0	0.1	5.7	30-34 hours	
30-34 ชั่วโมง	27.8	23.0	-	0.2	-	-	1.3	0.7	0.7	1.1	-	-	Available	
35-39 ชั่วโมง	826.9	578.4	0.4	69.0	-	-	9.1	65.3	2.3	45.9	0.1	5.7	Not available	
40-49 ชั่วโมง	2,088.0	813.2	0.5	96.1	5.9	6.2	7.2	126.0	8.2	88.0	6.1	28.3	35-39 hours	
50 ชั่วโมงขึ้นไป	24.3	14.7	-	2.3	-	-	0.4	2.6	-	1.3	-	-	Available	
ไม่มี	2,063.7	798.5	0.5	93.8	5.9	6.2	6.8	123.4	8.2	86.7	6.1	27.0	Not available	
มีงานประจำแต่ไม่ทำงาน	7,304.1	2,497.9	9.6	1,504.0	12.4	6.9	210.1	1,063.5	93.5	543.8	58.5	157.1	40-49 hours	
1-9 ชั่วโมง	29.4	16.2	-	3.8	-	-	1.6	3.3	-	1.6	-	-	Available	
10-19 ชั่วโมง	7,274.7	2,481.7	9.6	1,500.3	12.4	6.7	208.5	1,060.2	93.5	562.2	58.5	157.1	Not available	
20-29 ชั่วโมง	5,724.8	1,712.9	3.8	950.0	0.1	1.5	157.7	1,506.5	35.2	745.6	12.1	20.4	50 hours and over	
30-34 ชั่วโมง	11.1	5.4	-	0.1	-	-	-	3.4	-	1.5	0.1	-	Available	
35-39 ชั่วโมง	5,713.7	1,707.6	3.8	949.9	0.1	1.5	157.7	1,503.1	35.2	744.2	12.0	20.4	Not available	

ตารางที่ 10 จำนวนผู้จ้างงานที่ จําแนกตามอุตสาหกรรม จำนวนชั่วโมงทำงานต่อสัปดาห์ ภาวะเวลาสัปดาห์และต้องการทำงานเพิ่มขึ้น และเพศ ทัวราชอาณาจักร (ต่อ)  
 TABLE 10 EMPLOYED PERSONS BY INDUSTRY, HOURS WORKED PER WEEK, AVAILABILITY FOR ADDITIONAL WORK AND SEX, WHOLE KINGDOM (Contd.)

ไตรมาสที่ 3/2555 : Quarter 3/2012

มูลค่าเป็นพัน : In Thousands

จำนวนชั่วโมงทำงาน เพศ และ การมีรายได้ และต้องการทำงานเพิ่มขึ้น	อุตสาหกรรม (ต่อ) Industry (Contd.)											กิจการของ องค์กร Extra- territorial	ไม่ทราบ Unknown	HOURS WORKED, SEX AND AVAILABILITY FOR ADDITIONAL WORK
	กิจกรรม อสังหาริมทรัพย์ Real estate activities	กิจกรรมทางวิชาชีพ วิทย์และเทคโนโลยี Professional/scientific technical activities	การบริหารสนับสนุน และป้องกันประเทศ Administrative and support service activities	การบริหารราชการ ป้องกันประเทศ Public admin- istration defence	การศึกษา Education	กิจกรรมด้านสุขภาพ งานสังคมสงเคราะห์ Health and social work	ศิลปะ ความบันเทิง และนันทนาการ Art, entertainment	บริการด้านอื่นๆ Other service	งานในครัวเรือน ส่วนบุคคล Activities of household	กิจการของ องค์กร territorial	ไม่ทราบ Unknown			
ชาย	56.1	127.0	232.9	1,069.6	428.6	169.6	125.4	255.1	50.4	1.4	16.8	MALE		
มี	0.1	0.4	2.2	1.7	4.4	-	0.2	3.7	3.7	-	-	Available		
ไม่มี	56.0	126.6	230.7	1,067.8	424.1	169.6	125.3	251.3	46.7	1.4	16.8	Not available		
มีงานประจำจ้างไม่ได้ทำงาน	-	0.3	3.5	3.5	0.2	0.2	0.2	0.7	0.3	-	-	With job not work		
มี	-	0.3	0.5	0.5	0.2	0.2	0.2	0.3	0.3	-	-	Available		
ไม่มี	-	0.3	2.9	3.5	0.2	0.2	0.1	0.5	0.3	-	-	Not available		
1-9 ชั่วโมง	0.1	0.5	0.7	0.5	0.2	0.6	0.6	2.0	0.3	-	-	1-9 hours		
มี	-	0.5	0.5	-	0.2	-	0.1	0.1	0.3	-	-	Available		
ไม่มี	0.1	0.5	0.2	0.5	0.2	0.6	0.6	1.9	-	-	-	Not available		
10-19 ชั่วโมง	3.0	1.6	2.3	4.9	6.7	-	2.9	1.7	1.7	-	0.2	10-19 hours		
มี	-	0.6	0.6	-	1.1	-	-	-	-	-	-	Available		
ไม่มี	3.0	1.6	1.8	4.9	5.6	-	2.9	1.7	1.7	-	0.2	Not available		
20-29 ชั่วโมง	4.0	1.2	5.2	51.4	22.2	6.6	9.5	14.0	3.4	-	-	20-29 hours		
มี	-	0.3	0.3	0.3	1.8	-	1.1	1.1	1.3	-	-	Available		
ไม่มี	4.0	1.2	5.2	51.1	20.3	6.6	9.5	12.9	2.1	-	-	Not available		
30-34 ชั่วโมง	5.2	7.0	3.2	11.7	3.6	2.4	5.0	13.4	2.1	-	-	30-34 hours		
มี	0.1	0.3	0.3	-	0.4	-	-	-	-	-	-	Available		
ไม่มี	5.1	7.0	3.0	11.7	3.6	2.4	5.0	13.4	2.1	-	-	Not available		
35-39 ชั่วโมง	3.5	19.3	3.2	469.3	192.4	51.1	12.1	10.1	2.1	-	0.5	35-39 hours		
มี	-	0.4	0.3	0.3	1.5	-	-	0.2	0.6	-	-	Available		
ไม่มี	3.5	18.9	3.2	469.0	190.9	51.1	12.1	10.0	1.6	-	0.5	Not available		
40-49 ชั่วโมง	27.0	76.9	90.5	367.5	170.3	67.6	35.6	81.7	22.2	1.4	15.9	40-49 hours		
มี	-	-	-	0.4	-	-	-	2.1	1.5	-	-	Available		
ไม่มี	27.0	76.9	90.5	367.1	170.3	67.6	35.6	79.6	20.6	1.4	15.9	Not available		
50 ชั่วโมงขึ้นไป	13.5	20.3	124.3	160.8	33.0	41.0	59.7	131.4	18.4	0.0	0.2	50 hours and over		
มี	-	0.3	0.3	0.8	-	-	-	-	-	-	-	Available		
ไม่มี	13.5	20.3	124.0	160.0	33.0	41.0	59.7	131.4	18.4	0.0	0.2	Not available		
หญิง	75.6	109.9	148.1	587.9	748.8	484.4	98.5	380.4	196.5	4.7	21.1	FEMALE		
มี	0.9	0.2	0.2	1.5	1.3	1.1	0.1	2.5	3.1	-	-	Available		
ไม่มี	74.7	109.9	147.9	586.3	747.5	483.2	98.4	377.9	193.4	4.7	21.1	Not available		
มีงานประจำจ้างไม่ได้ทำงาน	0.8	-	-	2.9	2.4	0.5	0.7	1.3	0.1	-	-	With job not work		
มี	-	-	-	-	-	-	0.1	0.1	-	-	-	Available		
ไม่มี	0.8	-	-	2.9	2.4	0.5	0.6	1.3	0.1	-	-	Not available		
1-9 ชั่วโมง	0.1	-	0.7	1.8	0.2	0.0	0.4	1.2	0.3	-	-	1-9 hours		
มี	-	-	-	-	-	-	-	0.3	-	-	-	Available		
ไม่มี	-	-	-	-	-	-	-	-	-	-	-	Not available		
10-19 ชั่วโมง	1.5	0.1	0.7	1.8	0.2	0.0	0.4	0.8	0.3	-	-	10-19 hours		
มี	-	0.1	0.8	2.6	6.3	2.3	2.5	2.5	2.2	-	0.3	Available		
ไม่มี	1.5	0.1	0.8	2.6	6.3	2.3	2.5	2.5	2.2	-	0.3	Not available		
20-29 ชั่วโมง	1.5	0.1	0.8	2.3	6.1	2.1	2.5	2.5	1.0	-	0.3	20-29 hours		
มี	4.1	2.9	3.9	38.4	52.8	10.6	6.5	14.0	7.7	-	0.4	Available		
ไม่มี	4.1	2.9	3.6	37.7	52.8	10.6	6.5	13.2	7.7	-	0.4	Not available		
30-34 ชั่วโมง	2.2	1.6	3.7	6.1	9.0	6.5	5.3	13.1	4.9	-	-	30-34 hours		
มี	-	-	-	-	-	-	-	0.7	0.8	-	-	Available		
ไม่มี	2.2	1.6	3.7	6.1	9.0	6.5	5.3	12.3	4.0	-	-	Not available		
35-39 ชั่วโมง	3.6	12.4	2.3	311.0	363.1	171.1	6.7	21.0	10.4	0.5	0.4	35-39 hours		
มี	-	-	0.3	0.3	0.2	0.7	-	-	0.4	-	-	Available		
ไม่มี	3.6	12.4	2.3	310.6	362.8	170.4	6.7	21.0	9.9	0.5	0.4	Not available		
40-49 ชั่วโมง	45.9	80.9	95.7	191.7	288.1	205.8	31.6	123.5	61.8	4.2	17.5	40-49 hours		
มี	0.9	-	-	0.2	0.8	0.2	-	-	0.6	-	-	Available		
ไม่มี	45.1	80.9	95.7	191.5	287.3	205.5	31.6	123.5	61.2	4.2	17.5	Not available		
50 ชั่วโมงขึ้นไป	17.5	12.0	41.0	33.4	26.9	87.7	44.8	203.9	109.0	-	2.6	50 hours and over		
มี	-	-	-	-	-	-	-	0.6	-	-	-	Available		
ไม่มี	17.5	12.0	41.0	33.4	26.9	87.7	44.8	203.4	109.0	-	2.6	Not available		

ตารางที่ 10 จำนวนผู้ปฏิบัติงานทำ จำนวนคนอุตสาหกรรม จำนวนชั่วโมงทำงานต่อสัปดาห์ การมีเวลาเหลือพอและต้องการทำงานเพิ่มขึ้น เขต และเขตการปกครอง ทวีราชอาณาจักร (ต่อ)

TABLE 10 EMPLOYED PERSONS BY INDUSTRY, HOURS WORKED PER WEEK, AVAILABILITY FOR ADDITIONAL WORK, SEX AND AREA, WHOLE KINGDOM (Contd.)

ไตรมาสที่ 3/2555 : Quarter 3/2012

หน่วยเป็นพัน : In Thousands

จำนวนชั่วโมงทำงาน เพศ และ การมีเวลาเหลือพอ และต้องการทำงานเพิ่มขึ้น	เขตเทศบาล MUNICIPAL AREA													TOTAL (MALE)
	รวม	เกษตรกรรม และการประมง	การทำ เหมืองแร่ และเหมืองหิน	การผลิต Manufacturing	ไฟฟ้า ก๊าซ ไอน้ำระบบปรับอากาศ	การซ่อมบำรุง ยานยนต์	การก่อสร้าง Construction	อุตสาหกรรม การขายปลีก การซ่อมยานยนต์ whole sale&retail	การขนส่ง และ สถานที่เก็บสินค้า Transportation and storage	ที่พักแรมและ บริการด้านอาหาร Accommodation and food service	ข้อมูลข่าวสาร และการสื่อสาร Information and communication	กิจกรรมการเงินและ การประกันภัย Financial intermediation	HOURS WORKED, SEX AND AVAILABILITY FOR ADDITIONAL WORK	
ยอดรวม (ชาย)	6,955.8	1,190.5	20.1	1,204.2	44.8	17.5	607.9	1,441.7	485.9	510.7	91.6	118.2	118.2	Available
มี	40.2	15.2	-	3.7	-	-	6.6	4.9	3.5	1.8	0.3	-	-	Available
ไม่มี	6,915.6	1,175.3	20.1	1,200.5	44.8	17.5	601.3	1,436.8	482.5	508.9	91.3	118.2	118.2	Not available
มีงานประจำแต่ไม่ได้ทำงาน	22.9	5.9	1.0	3.3	0.1	-	4.5	3.2	1.0	0.6	-	0.1	0.1	With job not work
มี	3.0	1.5	-	0.0	-	-	1.0	-	0.1	0.1	-	-	-	Available
ไม่มี	19.9	4.3	1.0	3.3	0.1	-	3.5	3.2	0.9	0.5	-	0.1	0.1	Not available
1-9 ชั่วโมง	11.7	7.8	-	0.8	-	-	0.3	0.8	0.1	0.0	0.4	0.1	0.1	1-9 hours
มี	1.1	0.5	-	-	-	-	0.1	-	-	-	-	-	-	Available
ไม่มี	10.6	7.3	-	0.8	-	-	0.2	0.8	0.1	0.0	0.4	0.1	0.1	Not available
10-19 ชั่วโมง	84.4	46.6	-	4.3	0.2	-	4.1	9.1	3.5	2.6	0.4	0.2	0.2	10-19 hours
มี	5.6	2.2	-	0.1	-	-	1.5	0.2	0.6	0.5	-	-	-	Available
ไม่มี	78.8	44.4	-	4.2	0.2	-	2.6	8.9	2.9	2.1	0.4	0.2	0.2	Not available
20-29 ชั่วโมง	265.7	128.7	0.2	11.8	1.4	0.6	14.1	29.7	12.0	13.0	2.4	1.9	1.9	20-29 hours
มี	9.5	4.6	-	1.2	-	-	0.8	1.2	0.9	0.4	0.0	-	-	Available
ไม่มี	256.2	124.1	0.2	10.6	1.4	0.6	13.3	28.5	11.1	12.6	2.4	1.9	1.9	Not available
30-34 ชั่วโมง	205.7	90.5	0.0	14.0	0.2	0.1	17.1	32.1	11.7	10.7	1.0	2.4	2.4	30-34 hours
มี	5.0	1.8	-	0.8	-	-	0.8	1.2	0.2	-	-	-	-	Available
ไม่มี	200.7	88.7	0.0	13.2	0.2	0.1	16.3	30.9	11.5	10.7	1.0	2.4	2.4	Not available
35-39 ชั่วโมง	622.6	125.4	0.1	21.6	18.9	5.7	12.2	41.4	19.2	22.5	6.0	14.4	14.4	35-39 hours
มี	4.0	1.5	-	0.5	-	-	0.1	0.5	-	0.2	-	-	-	Available
ไม่มี	618.6	123.9	0.1	21.2	18.9	5.7	12.2	40.8	19.2	22.3	6.0	14.4	14.4	Not available
40-49 ชั่วโมง	3,156.1	387.4	12.4	720.6	21.8	8.0	337.4	636.2	151.5	197.9	68.1	86.5	86.5	40-49 hours
มี	8.9	2.5	-	1.0	-	-	2.1	0.9	1.4	0.4	0.1	-	-	Available
ไม่มี	3,147.1	384.9	12.4	719.6	21.8	8.0	335.3	635.3	150.1	197.5	68.0	86.5	86.5	Not available
50 ชั่วโมงขึ้นไป	2,586.8	398.3	6.6	427.8	2.2	3.2	218.3	689.2	287.0	263.4	13.3	12.7	12.7	50 hours and over
มี	3.1	0.6	-	0.1	-	-	0.3	0.9	0.4	0.3	0.2	-	-	Available
ไม่มี	2,583.7	397.6	6.6	427.7	2.2	3.2	217.9	688.3	286.6	263.2	13.2	12.7	12.7	Not available

ตารางที่ 10 จำนวนผู้ปฏิบัติงานทำ จำนวนคนอุตสาหกรรม จำนวนชั่วโมงทำงานต่อสัปดาห์ การมีเวลาเหลือพอและต้องการทำงานเพิ่มขึ้น เขต และเขตการปกครอง ทหาราชอาณาจักร (ต่อ)

TABLE 10 EMPLOYED PERSONS BY INDUSTRY, HOURS WORKED PER WEEK, AVAILABILITY FOR ADDITIONAL WORK, SEX AND AREA, WHOLE KINGDOM (Contd.)

หน่วยเป็นพัน : In Thousands

จำนวนชั่วโมงทำงาน เพศ และ การมีเวลาเหลือพอ และต้องการทำงานเพิ่มขึ้น	เขตเทศบาล MUNICIPAL AREA											TOTAL (FEMALE)	
	รวม	เกษตรกรรม และการประมง	การทำ เหมืองแร่ และหินก้อน	การผลิต Manufacturing	ไฟฟ้า ก๊าซ ไอน้ำระบบปรับอากาศ	การซ่อมบำรุง และประปา	การก่อสร้าง Construction	อุตสาหกรรม การขายปลีก การขายส่งและ ค้าขายขนาดใหญ่	การขนส่ง และ สถานที่เก็บสินค้า Transportation and storage	ที่พักแรมและ บริการด้านอาหาร Accommodation and food service	ข้อมูลข่าวสาร และการสื่อสาร Information and communication		กิจกรรมการเงินและ การประกันภัย Financial intermediation
	Total	Agriculture	Mining	Manufacturing	Electricity	Water supply sewerage, waste	Construction	wholesale sales&retail	Transportation and storage	Accommodation and food service	Information and communication	Financial intermediation	HOURS WORKED, SEX AND AVAILABILITY FOR ADDITIONAL WORK
ยอดรวม (หญิง)	6,289.7	874.8	1.9	1,168.1	9.5	7.6	139.7	1,410.8	95.7	849.4	65.0	160.1	Available
มี	29.0	8.2	-	4.8	-	0.2	0.8	4.2	0.0	3.3	0.1	-	Available
ไม่มี	6,260.7	866.6	1.9	1,163.3	9.5	7.4	138.9	1,406.5	95.7	846.1	64.9	160.1	Not available
มีงานประจำแต่ไม่ได้ทำงาน	15.6	2.2	-	5.7	-	-	0.4	1.7	-	2.1	0.5	0.0	With job not work
มี	1.1	0.3	-	0.5	-	-	0.1	-	-	0.0	-	-	Available
ไม่มี	14.6	1.9	-	5.3	-	-	0.2	1.7	-	2.0	0.5	0.0	Not available
1-9 ชั่วโมง	13.6	10.0	-	0.7	-	-	-	0.3	0.0	1.0	-	-	1-9 hours
มี	0.6	0.4	-	-	-	-	-	0.1	-	-	-	-	Available
ไม่มี	12.9	9.6	-	0.7	-	-	-	0.2	0.0	1.0	-	-	Not available
10-19 ชั่วโมง	77.1	41.9	-	4.1	-	0.8	0.2	10.7	0.2	7.1	0.4	0.1	10-19 hours
มี	3.6	1.0	-	0.7	-	-	0.2	0.3	0.0	0.3	-	-	Available
ไม่มี	73.5	40.9	-	3.4	-	0.8	0.1	10.5	0.2	6.8	0.4	0.1	Not available
20-29 ชั่วโมง	274.1	122.6	-	18.4	0.2	0.4	3.1	31.6	1.1	25.0	2.7	2.7	20-29 hours
มี	5.5	2.7	-	1.0	-	-	-	0.7	-	-	-	-	Available
ไม่มี	268.6	119.9	-	17.4	0.2	0.4	3.1	30.9	1.1	25.0	2.7	2.7	Not available
30-34 ชั่วโมง	200.2	74.6	0.0	24.3	-	-	3.1	39.0	0.5	22.2	0.1	4.7	30-34 hours
มี	4.5	1.5	-	0.2	-	-	-	0.7	-	0.6	-	-	Available
ไม่มี	195.7	73.1	0.0	24.1	-	-	3.1	38.3	0.5	21.6	0.1	4.7	Not available
35-39 ชั่วโมง	633.7	97.4	-	30.5	4.0	2.5	2.8	47.3	3.5	39.8	5.5	19.0	35-39 hours
มี	3.8	0.5	-	0.6	-	-	0.4	0.9	-	0.3	-	-	Available
ไม่มี	629.9	96.9	-	29.9	4.0	2.5	2.4	46.5	3.5	39.5	5.5	19.0	Not available
40-49 ชั่วโมง	2,897.6	296.3	1.7	692.0	5.2	2.8	89.4	584.3	66.6	316.0	47.7	120.4	40-49 hours
มี	7.4	1.6	-	1.7	-	0.2	0.1	1.2	-	0.9	-	-	Available
ไม่มี	2,890.2	294.7	1.7	690.3	5.2	2.6	89.2	583.1	66.6	315.1	47.7	120.4	Not available
50 ชั่วโมงขึ้นไป	2,177.9	229.7	0.2	392.4	0.1	1.0	40.8	695.8	23.8	436.3	8.2	13.2	50 hours and over
มี	2.5	0.2	-	0.1	-	-	-	0.4	-	1.1	0.1	-	Available
ไม่มี	2,175.4	229.5	0.2	392.3	0.1	1.0	40.8	695.4	23.8	435.1	8.0	13.2	Not available

ตารางที่ 10 จำนวนผู้มีงานทำ จำแนกตามอุตสาหกรรม จำนวนชั่วโมงทำงานต่อสัปดาห์ การมีเวลาเหลือพอและต้องการทำงานเพิ่มขึ้น เพศ และเขตการปกครอง ทวีราชอาณาจักร (ต่อ)

TABLE 10 EMPLOYED PERSONS BY INDUSTRY, HOURS WORKED PER WEEK, AVAILABILITY FOR ADDITIONAL WORK, SEX AND AREA, WHOLE KINGDOM (Contd.)

ไตรมาสที่ 3/2555 : Quarter 3/2012

หน่วยเป็นพัน : In Thousands

จำนวนชั่วโมงทำงาน เพศ และ การมีเวลาเหลือพอ และต้องการทำงานเพิ่มขึ้น	ในเขตเทศบาล MUNICIPAL AREA											HOURS WORKED, SEX AND AVAILABILITY FOR ADDITIONAL WORK	
	อุตสาหกรรม (ชาย)	กิจกรรม อสังหาริมทรัพย์ Real estate activities	กิจกรรมทางวิชาชีพ วิชาชีพและเทคนิค Professional/scientific technical activities	การบริหารสนับสนุน และปกครองบริหาร Administrative support service activities	การบริหารราชการ ป้องกันประเทศ Public admin- istration defence	การศึกษา Education	กิจกรรมด้านสุขภาพ งานสังคมสงเคราะห์ Health and social work	ศิลปะ ความบันเทิง และนันทนาการ Art, entertainment	บริการ ด้านอื่นๆ Other service	งานในครัวเรือน ส่วนบุคคล Activities of household	กิจกรรมของ องค์กร Extra- territorial		ไม่ทราบ Unknown
ยอดรวม (ชาย)	118.2	91.6	118.2	42.3	96.9	142.2	446.9	196.6	73.5	53.3	128.0	25.9	TOTAL (MALE)
มี	0.3	0.3	-	0.1	0.4	1.2	0.8	0.6	-	0.2	0.6	0.3	Available
ไม่มี	91.3	91.3	118.2	42.3	96.5	141.0	446.2	196.0	73.5	53.2	127.4	25.5	Not available
มีงานประจำแต่ไม่ได้ทำงาน	-	-	0.1	-	0.3	1.0	1.1	0.2	0.2	0.2	0.3	0.1	With job not work
มี	-	-	-	-	-	0.1	-	-	-	0.2	-	-	Available
ไม่มี	-	-	0.1	-	0.3	0.9	1.1	0.2	0.2	0.1	0.3	0.1	Not available
1-9 ชั่วโมง	0.4	0.4	0.1	0.1	-	0.7	-	0.1	-	0.6	0.1	-	1-9 hours
มี	-	-	-	-	-	0.5	-	-	-	-	-	-	Available
ไม่มี	0.4	0.4	0.1	0.1	-	0.2	-	0.1	-	0.6	0.1	-	Not available
10-19 ชั่วโมง	0.4	0.4	0.2	2.3	1.0	0.8	1.6	5.7	-	0.9	0.7	0.3	10-19 hours
มี	-	-	-	-	-	-	-	0.6	-	-	-	-	Available
ไม่มี	0.4	0.4	0.2	2.3	1.0	0.8	1.6	5.1	-	0.9	0.7	0.3	Not available
20-29 ชั่วโมง	2.4	2.4	1.9	2.8	1.2	1.3	25.2	9.3	0.6	4.8	3.9	0.9	20-29 hours
มี	0.0	0.0	-	-	-	-	0.3	-	-	-	-	-	Available
ไม่มี	2.4	2.4	1.9	2.8	1.2	1.3	24.9	9.3	0.6	4.8	3.9	0.9	Not available
30-34 ชั่วโมง	1.0	1.0	2.4	4.7	5.6	1.2	5.2	1.6	0.8	2.3	4.3	0.2	30-34 hours
มี	-	-	-	0.1	-	0.3	-	-	-	-	-	-	Available
ไม่มี	1.0	1.0	2.4	4.6	5.6	0.9	5.2	1.6	0.8	2.3	4.3	0.2	Not available
35-39 ชั่วโมง	6.0	6.0	14.4	2.8	12.0	2.3	204.1	80.7	23.3	4.7	4.7	0.7	35-39 hours
มี	-	-	-	-	0.4	-	0.3	-	-	-	0.2	0.3	Available
ไม่มี	6.0	6.0	14.4	2.8	11.6	2.3	203.8	80.7	23.3	4.7	4.5	0.3	Not available
40-49 ชั่วโมง	68.1	68.1	86.5	19.7	61.9	63.9	161.1	84.9	34.7	19.4	53.3	13.4	40-49 hours
มี	0.1	0.1	-	-	-	-	0.2	-	-	-	0.4	-	Available
ไม่มี	68.0	68.0	86.5	19.7	61.9	63.9	160.9	84.9	34.7	19.4	52.9	13.4	Not available
50 ชั่วโมงขึ้นไป	13.3	13.3	12.7	10.0	14.9	71.2	48.6	14.1	13.8	20.5	61.0	10.4	50 hours and over
มี	0.2	0.2	-	-	-	0.3	-	-	-	-	-	-	Available
ไม่มี	13.2	13.2	12.7	10.0	14.9	70.9	48.6	14.1	13.8	20.5	61.0	10.4	Not available

ตารางที่ 10 จำนวนผู้มีงานทำ จำแนกตามอุตสาหกรรม จำนวนชั่วโมงทำงานต่อสัปดาห์ การมีเวลาเหลือพอและต้องการทำงานเพิ่มขึ้น เพศ และเขตการปกครอง ทวีราชอาณาจักร (ต่อ)  
TABLE 10 EMPLOYED PERSONS BY INDUSTRY, HOURS WORKED PER WEEK, AVAILABILITY FOR ADDITIONAL WORK, SEX AND AREA, WHOLE KINGDOM (Contd.)

ไตรมาสที่ 3/2555 : Quarter 3/2012

หน่วยเป็นพัน : In Thousands

จำนวนชั่วโมงทำงาน เพศ และ การมีเวลาเหลือพอ และต้องการทำงานเพิ่มขึ้น	ในเขตเทศบาล MUNICIPAL AREA													HOURS WORKED, SEX AND AVAILABILITY FOR ADDITIONAL WORK
	กิจกรรม อสังหาริมทรัพย์ Real estate activities	กิจกรรมทางวิชาชีพ วิชาชีพและเทคนิค Professional/scientific technical activities	การบริหารสนับสนุน และปกครอง Administrative support service activities	การบริหารราชการ ป้องกันประเทศ Public admin- istration defence	การศึกษา Education	กิจกรรมด้านสุขภาพ งานสังคมสงเคราะห์ Health and social work	ศิลปะ ความบันเทิง และนันทนาการ Art, entertainment	บริการ ด้านอื่นๆ Other service	งานในครัวเรือน ส่วนบุคคล Activities of household	กิจกรรมของ องค์กร Extra- territorial	ไม่ทราบ Unknown	TOTAL (FEMALE)		
ยอดรวม (หญิง)	61.3	83.7	103.5	268.1	338.5	227.4	40.6	237.8	122.6	4.1	19.8	19.8	Available	
มี	0.9	-	0.2	0.4	0.5	0.5	0.1	2.3	2.5	-	-	-	Not available	
ไม่มี	60.5	83.7	103.2	267.7	338.0	226.9	40.5	235.5	120.1	4.1	19.8	19.8	With job not work	
มีงานประจำแต่ไม่ได้ทำงาน	0.2	-	-	1.2	0.5	0.5	0.1	0.5	-	-	-	-	Available	
มี	-	-	-	-	-	-	0.1	0.1	-	-	-	-	Not available	
ไม่มี	0.2	-	-	1.2	0.5	0.5	-	0.5	-	-	-	-	1-9 hours	
1-9 ชั่วโมง	0.1	-	0.1	0.1	0.1	0.0	0.0	0.8	0.3	-	-	-	Available	
มี	-	-	-	-	-	-	-	0.1	-	-	-	-	Not available	
ไม่มี	0.1	-	0.1	0.1	0.1	0.0	0.0	0.7	0.3	-	-	-	10-19 hours	
10-19 ชั่วโมง	1.3	-	0.1	1.5	5.4	0.3	0.6	1.0	1.3	-	-	-	Available	
มี	-	-	-	-	0.2	0.2	-	-	0.8	-	-	-	Not available	
ไม่มี	1.3	-	0.1	1.5	5.2	0.1	0.6	1.0	0.5	-	-	-	20-29 hours	
20-29 ชั่วโมง	2.7	2.9	1.7	17.4	24.4	5.2	0.6	6.8	4.3	-	0.4	0.4	Available	
มี	-	-	0.2	-	-	-	-	0.8	0.0	-	-	-	Not available	
ไม่มี	2.7	2.9	1.5	17.4	24.4	5.2	0.6	6.0	4.2	-	0.4	0.4	30-34 hours	
30-34 ชั่วโมง	2.2	1.6	2.8	2.1	4.8	4.1	1.7	10.0	2.6	-	-	-	Available	
มี	-	-	-	-	-	-	-	0.7	0.8	-	-	-	Not available	
ไม่มี	2.2	1.6	2.8	2.1	4.8	4.1	1.7	9.3	1.8	-	-	-	35-39 hours	
35-39 ชั่วโมง	1.7	5.8	0.6	143.3	152.6	61.6	3.0	7.8	4.3	0.4	0.4	0.4	Available	
มี	-	-	-	0.3	0.2	0.2	-	-	0.3	-	-	-	Not available	
ไม่มี	1.7	5.8	0.6	143.0	152.4	61.3	3.0	7.8	4.0	0.4	0.4	0.4	40-49 hours	
40-49 ชั่วโมง	38.3	63.7	69.6	94.9	141.4	111.2	16.2	86.3	33.2	3.7	17.0	17.0	Available	
มี	0.9	-	-	0.1	0.1	0.0	-	-	0.6	-	-	-	Not available	
ไม่มี	37.4	63.7	69.6	94.8	141.3	111.2	16.2	86.3	32.6	3.7	17.0	17.0	50 hours and over	
50 ชั่วโมงขึ้นไป	15.1	9.6	28.6	7.7	9.3	44.5	18.5	124.5	76.6	-	2.1	2.1	Available	
มี	-	-	-	-	-	-	-	0.6	-	-	-	-	Not available	
ไม่มี	15.1	9.6	28.6	7.7	9.3	44.5	18.5	124.0	76.6	-	2.1	2.1	Not available	



ตารางที่ 10 จำนวนผู้มีงานทำ จำนวนตามอุตสาหกรรม จำนวนชั่วโมงทำงานต่อสัปดาห์ การมีเวลาเหลือพอและต้องการทำงานเพิ่มขึ้น เพศ และเขตการปกครอง **ราชอาณาจักร (ต่อ)**  
**TABLE 10 EMPLOYED PERSONS BY INDUSTRY, HOURS WORKED PER WEEK, AVAILABILITY FOR ADDITIONAL WORK, SEX AND AREA, WHOLE KINGDOM (Contd.)**

ไตรมาสที่ 3/2555 : Quarter 3/2012

นอกเขตเทศบาล NON-MUNICIPAL AREA

หน่วยเป็นพัน : In Thousands

จำนวนชั่วโมงทำงาน เพศ และ การมีเวลาเหลือพอ และต้องการทำงานเพิ่มขึ้น	รวม	อุตสาหกรรม Industry										ข้อมูลประชากร การก่อสร้าง Construction	การขนส่ง และ สถานที่เก็บสินค้า Transportation and storage	ที่พักแรมและ บริการด้านอาหาร Accommodation and food service	ข้อมูลข่าวสาร และการสื่อสาร Information communication	กิจกรรมการเงินและ การประกันภัย Financial intermediation	HOURS WORKED, SEX AND AVAILABILITY FOR ADDITIONAL WORK
		เกษตรกรรม การป่าไม้ และการประมง Agriculture	การทำ เหมืองแร่ และเหมืองหิน Mining	การผลิต Manufacturing	ไฟฟ้า ก๊าซ ไอน้ำแรงดันสูง Electricity	จำหน่าย น้ำประปา และประปา Water supply sewerage, waste	ก่อสร้าง Construction	การขนส่ง การขนส่ง การขายนีติ การขายนิตยภัณฑ์ whole sale&retail	การขนส่ง และ สถานที่เก็บสินค้า Transportation and storage	ที่พักแรมและ บริการด้านอาหาร Accommodation and food service	ข้อมูลข่าวสาร และการสื่อสาร Information communication						
ยอตรวม (ชาย)	14,410.7	8,131.8	27.9	1,352.5	31.2	21.8	1,328.1	1,489.2	331.4	294.6	41.3	50.8	50.8	TOTAL (MALE)			
มี	233.8	176.5	-	5.8	0.3	-	22.7	10.6	5.1	0.6	-	-	-	Available			
ไม่มี	14,176.9	7,955.3	27.9	1,346.7	30.9	21.8	1,305.4	1,478.6	326.3	294.0	41.3	50.8	50.8	Not available			
มีงานประจำแต่ไม่ได้ทำงาน	57.5	23.9	-	4.9	-	-	11.3	4.8	2.7	2.7	1.4	0.2	0.2	With job not work			
มี	10.8	4.3	-	0.5	-	-	5.1	-	0.2	-	-	-	-	Available			
ไม่มี	46.6	19.6	-	4.3	-	-	6.2	4.8	2.5	2.7	1.4	0.2	0.2	Not available			
1-9 ชั่วโมง	67.7	58.7	-	0.3	-	-	1.0	3.8	-	-	-	-	-	1-9 hours			
มี	9.1	8.7	-	-	-	-	-	-	-	-	-	-	-	Available			
ไม่มี	58.6	50.0	-	0.3	-	-	1.0	3.8	-	-	-	-	-	Not available			
10-19 ชั่วโมง	427.1	368.7	-	7.7	-	-	20.4	10.5	5.5	2.6	0.2	-	-	10-19 hours			
มี	31.3	24.8	-	0.1	-	-	2.1	-	3.2	-	-	-	-	Available			
ไม่มี	395.8	343.8	-	7.5	-	-	18.3	10.5	2.3	2.6	0.2	-	-	Not available			
20-29 ชั่วโมง	1,288.2	1,089.4	0.9	22.9	1.1	-	37.3	36.6	15.0	14.0	2.4	1.2	1.2	20-29 hours			
มี	65.1	54.1	-	0.6	-	-	1.6	4.4	-	-	-	-	-	Available			
ไม่มี	1,223.2	1,035.3	0.9	22.3	1.1	-	35.7	32.2	15.0	14.0	2.4	1.2	1.2	Not available			
30-34 ชั่วโมง	738.7	568.7	-	37.4	1.4	-	43.5	30.9	17.5	10.0	0.8	1.0	1.0	30-34 hours			
มี	38.5	30.7	-	1.0	-	-	6.8	-	-	-	-	-	-	Available			
ไม่มี	700.1	538.0	-	36.4	1.4	-	36.7	30.9	17.5	10.0	0.8	1.0	1.0	Not available			
35-39 ชั่วโมง	1,445.4	811.0	0.2	37.8	10.7	6.5	27.6	72.1	21.8	16.4	1.9	11.3	11.3	35-39 hours			
มี	30.0	21.6	-	-	0.3	-	2.0	4.0	-	0.4	-	-	-	Available			
ไม่มี	1,415.4	789.4	0.2	37.8	10.4	6.5	25.6	68.1	21.8	15.9	1.9	11.3	11.3	Not available			
40-49 ชั่วโมง	5,310.5	2,660.0	12.0	699.5	13.2	13.3	604.5	602.4	126.0	102.4	20.6	28.5	28.5	40-49 hours			
มี	33.2	21.8	-	2.9	-	-	3.7	0.3	0.9	0.2	-	-	-	Available			
ไม่มี	5,277.3	2,638.2	12.0	696.6	13.2	13.3	600.8	602.1	125.1	102.3	20.6	28.5	28.5	Not available			
50 ชั่วโมงขึ้นไป	5,075.7	2,551.4	14.9	542.0	4.8	2.0	582.6	728.2	142.9	146.5	14.0	8.7	8.7	50 hours and over			
มี	15.9	10.5	-	0.6	-	-	1.3	2.0	0.8	-	-	-	-	Available			
ไม่มี	5,059.8	2,540.9	14.9	541.4	4.8	2.0	581.3	726.3	142.1	146.5	14.0	8.7	8.7	Not available			

ตารางที่ 10 จำนวนผู้มีงานทำ จำนวนตามอุตสาหกรรม จำนวนชั่วโมงทำงานต่อสัปดาห์ ภาควิชาสถิติของและต้องการทำงานเพิ่มขึ้น เขต และเขตการปกครอง ราชอาณาจักร (ต่อ)

TABLE 10 EMPLOYED PERSONS BY INDUSTRY, HOURS WORKED PER WEEK, AVAILABILITY FOR ADDITIONAL WORK, SEX AND AREA, WHOLE KINGDOM (Contd.)

ไตรมาสที่ 3/2555 : Quarter 3/2012

หน่วยเป็นพัน : In Thousands

จำนวนชั่วโมงทำงาน เพศ และ การมีเวลาเหลือพอ และต้องการทำงานเพิ่มขึ้น	รวม	อุตสาหกรรม Industry											ข้อมูลการจ้างงาน และสื่อสาร Information and communication	ที่พักแรมและ บริการด้านอาหาร Accommodation and food service	กิจการกรรมการเงินและ การประกันภัย Financial intermediation	HOURS WORKED, SEX AND AVAILABILITY FOR ADDITIONAL WORK
		เกษตรกรรม การป่าไม้ และการประมง Agriculture	การทำ เหมืองแร่ และเหมืองหิน Mining	การผลิต ไฟฟ้า ก๊าซ ไอน้ำและประปา Electricity	การจัดหาน้ำ บ้านแก๊ส และประปา Water supply sewerage, waste	การก่อสร้าง Construction	การขายปลีก การช้อปปิ้ง whole sale&retail	การขนส่ง และ สถานที่เก็บสินค้า Transportation and storage	การขนส่ง ทางอากาศ และทางน้ำ Air and sea	การก่อสร้าง Construction	การขายปลีก การช้อปปิ้ง whole sale&retail	การขนส่ง และ สถานที่เก็บสินค้า Transportation and storage				
ยอดรวม (หญิง)	11,922.1	6,466.5	13.5	1,559.3	9.6	8.6	264.2	1,465.9	49.3	664.3	15.7	56.7	TOTAL (FEMALE)	Available		
มี	158.4	126.3	0.6	4.4	-	-	4.1	11.3	2.0	5.0	-	1.3	Available			
ไม่มี	11,763.7	6,340.2	12.9	1,554.9	9.6	8.6	260.1	1,454.6	47.4	659.3	15.7	55.4	Not available			
มีงานประจำแต่ไม่ได้ทำงาน	38.2	14.7	-	5.3	-	-	1.3	6.1	-	5.1	-	-	With job not work			
มี	2.2	1.5	-	0.4	-	-	0.2	-	-	-	-	-	Available			
ไม่มี	36.0	13.2	-	4.9	-	-	1.1	6.1	-	5.1	-	-	Not available			
1-9 ชั่วโมง	75.8	67.3	-	1.2	-	-	0.3	1.7	-	1.9	0.3	-	1-9 hours			
มี	11.9	11.7	-	-	-	-	-	-	-	-	-	-	Available			
ไม่มี	63.8	55.5	-	1.2	-	-	0.3	1.7	-	1.9	0.3	-	Not available			
10-19 ชั่วโมง	453.4	384.6	0.5	15.3	-	0.4	5.4	20.4	2.0	14.5	-	0.9	10-19 hours			
มี	33.5	29.1	-	-	-	-	1.2	1.2	1.3	-	-	-	Available			
ไม่มี	419.9	355.6	0.5	15.3	-	0.4	4.2	19.2	0.7	14.5	-	0.9	Not available			
20-29 ชั่วโมง	1,292.6	1,072.5	0.6	57.3	0.5	-	7.8	42.3	2.6	32.6	-	1.6	20-29 hours			
มี	36.4	28.5	0.6	0.2	-	-	-	3.3	0.7	2.5	-	-	Available			
ไม่มี	1,256.2	1,044.0	-	57.1	0.5	-	7.8	38.9	1.9	30.2	-	1.6	Not available			
30-34 ชั่วโมง	654.5	526.7	0.4	44.9	-	-	7.4	27.0	1.8	24.8	-	1.0	30-34 hours			
มี	23.3	21.4	-	-	-	-	1.3	-	-	0.5	-	-	Available			
ไม่มี	631.2	505.3	0.4	44.9	-	-	6.0	27.0	1.8	24.3	-	1.0	Not available			
35-39 ชั่วโมง	1,454.4	715.8	0.5	65.6	1.9	3.6	4.4	78.6	4.7	48.2	0.7	9.3	35-39 hours			
มี	20.6	14.2	-	1.7	-	-	-	1.7	-	1.0	-	1.3	Available			
ไม่มี	1,433.8	701.6	0.5	63.9	1.9	3.6	4.4	76.9	4.7	47.2	0.7	8.0	Not available			
40-49 ชั่วโมง	4,406.4	2,201.6	7.9	812.1	7.2	4.1	120.7	479.2	26.9	227.8	10.8	36.7	40-49 hours			
มี	21.9	14.6	-	2.1	-	-	1.5	2.1	-	0.7	-	-	Available			
ไม่มี	4,384.5	2,187.0	7.9	810.0	7.2	4.1	119.3	477.1	26.9	227.2	10.8	36.7	Not available			
50 ชั่วโมงขึ้นไป	3,546.9	1,483.3	3.6	557.6	-	0.5	116.9	810.7	11.4	309.4	4.0	7.2	50 hours and over			
มี	8.6	5.2	-	-	-	-	-	3.0	-	0.4	-	-	Available			
ไม่มี	3,538.3	1,478.1	3.6	557.6	-	0.5	116.9	807.7	11.4	309.0	4.0	7.2	Not available			

ตารางที่ 10 จำนวนผู้มีงานทำ จำนวนชั่วโมงทำงานต่อสัปดาห์ การมีเวลาเหลือพอและต้องทำงานเพิ่มขึ้น เขต และเขตการปกครอง ทั่วราชอาณาจักร (ต่อ)

TABLE 10 EMPLOYED PERSONS BY INDUSTRY, HOURS WORKED PER WEEK, AVAILABILITY FOR ADDITIONAL WORK, SEX AND AREA, WHOLE KINGDOM (Contd.)

หน่วยเป็นพัน : In Thousands

จำนวนชั่วโมงทำงาน เพศ และ การมีเวลาเหลือพอ และต้องทำงานเพิ่มขึ้น	อุตสาหกรรม (ต่อ) Industry (Contd.)											กิจกรรมของ องค์กร Extra- territorial	งานในครัวเรือน ส่วนบุคคล Activities of household	กิจกรรมนอก อาณาเขต Unknown	HOURS WORKED, SEX AND AVAILABILITY FOR ADDITIONAL WORK
	กิจกรรม อสังหาริมทรัพย์ Real estate activities	กิจกรรมทางวิชาชีพ วิทย์และเทคโนโลยี Professional, scientific technical activities	การบริหารสนับสนุน และเชิงบริหาร Administrative and support service activities	การบริหารราชการ ป้องกันประเทศ Public admin- istration defence	การศึกษา Education	กิจกรรมด้านสุขภาพ งานสังคมสงเคราะห์ Health and social work	ศิลปะ ความบันเทิง และนันทนาการ Art, entertainment	บริการ ด้านอื่นๆ Other service	งานในครัวเรือน ส่วนบุคคล Activities of household	กิจกรรมของ องค์กร Extra- territorial	กิจกรรมนอก อาณาเขต Unknown				
ยอดรวม (ชาย)	13.8	30.1	90.7	622.7	232.0	96.0	72.1	127.1	24.5	0.2	1.1	TOTAL (MALE)	Available		
มี	-	-	1.0	1.0	3.8	-	-	3.2	3.4	-	-	Available	Available		
ไม่มี	13.8	30.1	89.8	621.7	228.2	96.0	72.1	123.9	21.1	0.2	1.1	Not available	Not available		
มีงานประจำแต่ไม่ได้ทำงาน	-	-	2.5	2.4	-	-	-	0.5	0.2	-	-	With job not work	With job not work		
มี	-	-	0.4	-	-	-	-	0.3	-	-	-	Available	Available		
ไม่มี	-	-	2.1	2.4	-	-	-	0.2	0.2	-	-	Not available	Not available		
19 ชั่วโมง	-	0.5	-	0.5	0.1	0.6	-	2.0	0.3	-	-	1-9 hours	1-9 hours		
มี	-	-	-	-	-	-	-	0.1	0.3	-	-	Available	Available		
ไม่มี	-	0.5	-	0.5	0.1	0.6	-	1.8	-	-	-	Not available	Not available		
1019 ชั่วโมง	0.7	0.6	1.6	3.3	1.0	-	2.0	1.1	1.4	-	-	10-19 hours	10-19 hours		
มี	-	-	0.6	-	0.5	-	-	-	-	-	-	Available	Available		
ไม่มี	0.7	0.6	1.0	3.3	0.5	-	2.0	1.1	1.4	-	-	Not available	Not available		
2029 ชั่วโมง	1.2	-	4.0	26.2	12.8	6.0	4.7	10.1	2.5	-	-	20-29 hours	20-29 hours		
มี	-	-	-	-	1.8	-	-	1.1	1.3	-	-	Available	Available		
ไม่มี	1.2	-	4.0	26.2	11.0	6.0	4.7	9.0	1.2	-	-	Not available	Not available		
3034 ชั่วโมง	0.5	1.4	2.1	6.5	2.0	1.5	2.7	9.1	1.9	-	-	30-34 hours	30-34 hours		
มี	-	-	-	-	-	-	-	-	-	-	-	Available	Available		
ไม่มี	0.5	1.4	2.1	6.5	2.0	1.5	2.7	9.1	1.9	-	-	Not available	Not available		
3539 ชั่วโมง	0.7	7.3	0.9	265.2	111.7	27.8	7.4	5.5	1.4	-	0.3	35-39 hours	35-39 hours		
มี	-	-	-	-	1.5	-	-	-	0.2	-	-	Available	Available		
ไม่มี	0.7	7.3	0.9	265.2	110.2	27.8	7.4	5.5	1.2	-	0.3	Not available	Not available		
4049 ชั่วโมง	7.3	15.0	26.6	206.4	85.4	32.9	16.1	28.5	8.8	0.2	0.8	40-49 hours	40-49 hours		
มี	-	-	-	0.2	-	-	-	1.7	1.5	-	-	Available	Available		
ไม่มี	7.3	15.0	26.6	206.2	85.4	32.9	16.1	26.8	7.3	0.2	0.8	Not available	Not available		
50 ชั่วโมงขึ้นไป	3.5	5.3	53.1	112.2	19.0	27.2	39.1	70.5	8.0	-	-	50 hours and over	50 hours and over		
มี	-	-	-	0.8	-	-	-	-	-	-	-	Available	Available		
ไม่มี	3.5	5.3	53.1	111.4	19.0	27.2	39.1	70.5	8.0	-	-	Not available	Not available		

ตารางที่ 10 จำนวนผู้จ้างงาน จำนวนชั่วโมงทำงานต่อสัปดาห์ การมีเวลาเหลือและต้องการทำงานเพิ่มขึ้น เขต และเขตการปกครอง ที่ราชอาณาจักร (ต่อ)

TABLE 10 EMPLOYED PERSONS BY INDUSTRY, HOURS WORKED PER WEEK, AVAILABILITY FOR ADDITIONAL WORK, SEX AND AREA, WHOLE KINGDOM (Contd.)

หน่วยเป็นพัน : in Thousands

จำนวนชั่วโมงทำงาน เพศ และ การมีเวลาเหลือ และต้องการทำงานเพิ่มขึ้น	อุตสาหกรรม (ต่อ) Industry (Contd.)											กิจกรรมของ องค์กร Extra- territorial	ไม่ทราบ Unknown	HOURS WORKED, SEX AND AVAILABILITY FOR ADDITIONAL WORK
	กิจกรรม อสังหาริมทรัพย์ Real estate activities	กิจกรรมทางวิชาชีพ วิชาชีพและเทคนิค Professional, scientific technical activities	การบริหารสนับสนุน และป้องกันประเทศ Administrative and support service activities	การบริหารราชการ ป้องกันประเทศ Public admin- istration defence	การศึกษา Education	กิจกรรมด้านสุขภาพ งานสังคมสงเคราะห์ Health and social work	ศิลปะ ความบันเทิง และนันทนาการ Art, entertainment	บริการด้านอื่นๆ Other service	งานในครัวเรือน ส่วนบุคคล Activities of household	กิจกรรมของ องค์กร Extra- territorial	ไม่ทราบ Unknown			
ยอดรวม (หญิง)	14.2	26.2	44.7	319.8	410.3	257.0	57.9	142.7	73.9	0.6	1.3	TOTAL (FEMALE)	Available	
มี	-	-	-	1.1	0.8	0.6	-	0.2	0.6	-	-	Available	Available	
ไม่มี	14.2	26.2	44.7	318.7	409.5	256.3	57.9	142.5	73.3	0.6	1.3	Not available	Not available	
มีงานประจำแต่ไม่ได้ทำงาน	0.6	-	-	1.7	1.9	-	0.6	0.8	0.1	-	-	With job not work	With job not work	
มี	-	-	-	-	-	-	-	-	-	-	-	Available	Available	
ไม่มี	0.6	-	-	1.7	1.9	-	0.6	0.8	0.1	-	-	Not available	Not available	
19 ชั่วโมง	-	-	0.6	1.7	0.1	-	0.4	0.4	-	-	-	1-9 hours	1-9 hours	
มี	-	-	-	-	-	-	-	0.2	-	-	-	Available	Available	
ไม่มี	-	-	0.6	1.7	0.1	-	0.4	0.2	-	-	-	Not available	Not available	
10-19 ชั่วโมง	0.1	0.1	0.7	1.1	0.9	2.0	1.9	1.5	1.0	-	0.3	10-19 hours	10-19 hours	
มี	-	-	-	0.4	-	-	-	-	0.5	-	-	Available	Available	
ไม่มี	0.1	0.1	0.7	0.7	0.9	2.0	1.9	1.5	0.5	-	0.3	Not available	Not available	
20-29 ชั่วโมง	1.4	-	2.1	21.0	28.4	5.4	5.9	7.2	3.4	-	-	20-29 hours	20-29 hours	
มี	-	-	-	0.7	-	-	-	-	-	-	-	Available	Available	
ไม่มี	1.4	-	2.1	20.3	28.4	5.4	5.9	7.2	3.4	-	-	Not available	Not available	
30-34 ชั่วโมง	-	-	1.0	4.0	4.1	2.4	3.6	3.1	2.2	-	-	30-34 hours	30-34 hours	
มี	-	-	-	-	-	-	-	-	-	-	-	Available	Available	
ไม่มี	-	-	1.0	4.0	4.1	2.4	3.6	3.1	2.2	-	-	Not available	Not available	
35-39 ชั่วโมง	1.9	6.7	1.7	167.7	210.4	109.5	3.8	13.2	6.1	0.1	-	35-39 hours	35-39 hours	
มี	-	-	-	-	-	0.5	-	-	0.2	-	-	Available	Available	
ไม่มี	1.9	6.7	1.7	167.7	210.4	109.0	3.8	13.2	5.9	0.1	-	Not available	Not available	
40-49 ชั่วโมง	7.7	17.1	26.2	96.9	146.8	94.6	15.4	37.2	28.7	0.5	0.6	40-49 hours	40-49 hours	
มี	-	-	-	0.1	0.8	0.2	-	-	-	-	-	Available	Available	
ไม่มี	7.7	17.1	26.2	96.8	146.0	94.4	15.4	37.2	28.7	0.5	0.6	Not available	Not available	
50 ชั่วโมงขึ้นไป	2.5	2.3	12.4	25.7	17.7	43.1	26.4	79.4	32.4	-	0.5	50 hours and over	50 hours and over	
มี	-	-	-	-	-	-	-	-	-	-	-	Available	Available	
ไม่มี	2.5	2.3	12.4	25.7	17.7	43.1	26.4	79.4	32.4	-	0.5	Not available	Not available	

ตารางที่ 11 จำนวนผู้มีงานทำ จำแนกตามสถานภาพการทำงาน จำนวนชั่วโมงทำงานต่อสัปดาห์ การมีเวลาเหลือพอและต้องการทำงานเพิ่มขึ้น ทัวราชอาณาจักร

TABLE 11 EMPLOYED PERSONS BY WORK STATUS, HOURS WORKED PER WEEK, AVAILABILITY FOR ADDITIONAL WORK , WHOLE KINGDOM

ไตรมาสที่ 3/2555 : Quarter 3/2012

หน่วยเป็นพัน : In Thousands

จำนวนชั่วโมงทำงาน และ การมีเวลาเหลือพอ และต้องการทำงานเพิ่มขึ้น	สถานภาพการทำงาน Work Status							HOURS WORKED, AND AVAILABILITY FOR ADDITIONAL WORK
	รวม	นายจ้าง	ลูกจ้างรัฐบาล	ลูกจ้างเอกชน	ทำงานส่วนตัว	ช่วยธุรกิจครอบครัว	การรวมกลุ่ม Members of Producers' Cooperatives	
	Total	Employer	Government Employee	Private Employee	Own Account Worker	Unpaid Family Worker	Cooperatives	TOTAL
ยอดรวม	39,578.3	934.7	3,514.8	12,928.2	12,660.1	9,491.1	49.5	49.5
มี	461.4	3.3	8.1	169.4	142.9	137.2	0.5	Available
ไม่มี	39,116.9	931.4	3,506.7	12,758.8	12,517.1	9,353.9	49.0	Not available
มีงานประจำแต่ไม่ได้ทำงาน	134.2	11.8	10.1	56.5	55.6	0.2	-	With job not work
มี	17.0	1.3	-	9.4	6.4	-	-	Available
ไม่มี	117.2	10.5	10.1	47.2	49.2	0.2	-	Not available
1-9 ชั่วโมง	168.7	11.5	3.1	14.6	70.8	68.0	0.7	1-9 hours
มี	22.7	-	-	5.5	9.1	8.1	-	Available
ไม่มี	146.0	11.5	3.1	9.0	61.7	59.9	0.7	Not available
10-19 ชั่วโมง	1,042.0	29.1	19.5	165.4	412.5	415.4	0.1	10-19 hours
มี	74.0	0.6	0.8	28.7	19.1	24.9	0.0	Available
ไม่มี	968.0	28.6	18.8	136.7	393.4	390.5	0.1	Not available
20-29 ชั่วโมง	3,120.5	52.0	181.0	475.4	1,274.0	1,135.7	2.5	20-29 hours
มี	116.4	0.5	1.3	38.8	44.3	31.0	0.5	Available
ไม่มี	3,004.1	51.5	179.7	436.6	1,229.6	1,104.7	2.0	Not available
30-34 ชั่วโมง	1,799.1	26.1	34.5	400.9	720.7	615.6	1.2	30-34 hours
มี	71.3	0.7	-	33.0	17.5	20.1	-	Available
ไม่มี	1,727.7	25.4	34.5	367.8	703.2	595.6	1.2	Not available
35-39 ชั่วโมง	4,156.0	38.7	1,658.1	423.3	1,119.3	912.8	3.8	35-39 hours
มี	58.3	-	3.6	13.7	17.9	23.1	-	Available
ไม่มี	4,097.7	38.7	1,654.5	409.6	1,101.4	889.7	3.8	Not available
40-49 ชั่วโมง	15,770.6	346.7	1,243.2	7,130.7	3,793.8	3,240.8	15.4	40-49 hours
มี	71.5	0.2	1.6	33.1	16.4	20.2	-	Available
ไม่มี	15,699.1	346.6	1,241.6	7,097.6	3,777.4	3,220.6	15.4	Not available
50 ชั่วโมงขึ้นไป	13,387.3	418.7	365.1	4,261.5	5,213.3	3,102.7	25.9	50 hours and over
มี	30.1	0.1	0.8	7.2	12.1	9.9	-	Available
ไม่มี	13,357.2	418.6	364.4	4,254.3	5,201.2	3,092.9	25.9	Not available

ตารางที่ 11 จำนวนผู้มีงานทำ จำนวนชั่วโมงการทำงาน จำนวนชั่วโมงทำงานต่อสัปดาห์ การมีเวลาเหลือและต้องการทำงานเพิ่มขึ้น และเพศ ทั้งราชอาณาจักร  
TABLE 11 EMPLOYED PERSONS BY WORK STATUS, HOURS WORKED PER WEEK, AVAILABILITY FOR ADDITIONAL WORK AND SEX, WHOLE KINGDOM

ไตรมาสที่ 3/2555 : Quarter 3/2012

หน่วยนับพัน : in Thousands

จำนวนชั่วโมงทำงาน เพศ และ การมีเวลาเหลือพอ และต้องการทำงานเพิ่มขึ้น	สถานภาพการทำงาน Work Status							HOURS WORKED, SEX AND AVAILABILITY FOR ADDITIONAL WORK
	รวม Total	นายจ้าง Employer	ลูกจ้างรัฐบาล Government Employee	ลูกจ้างเอกชน Private Employee	ทำงานส่วนตัว Own Account Worker	ช่วยธุรกิจ ครอบครัว Unpaid Family Worker	การรวมกลุ่ม Members of Producers' Cooperatives	
ชาย	21,366.5	686.0	1,837.1	7,182.4	7,997.5	3,632.8	30.6	TOTAL (MALE)
มี	274.0	3.3	3.8	102.4	101.3	63.2	-	Available
ไม่มี	21,092.5	682.7	1,833.3	7,080.0	7,896.3	3,569.7	30.6	Not available
มีงานประจำแต่ไม่ได้ทำงาน	80.4	9.2	4.2	33.7	33.3	0.1	-	With job not work
1-9 ชั่วโมง	13.8	1.3	-	7.2	5.3	-	-	Available
ไม่มี	66.6	7.9	4.2	26.4	28.0	0.1	-	Not available
1-9 ชั่วโมง	79.4	6.8	1.2	6.2	40.8	24.3	0.2	1-9 hours
มี	10.2	-	-	1.2	6.7	2.3	-	Available
ไม่มี	69.3	6.8	1.2	5.0	34.1	22.0	0.2	Not available
10-19 ชั่วโมง	511.5	19.1	9.7	82.8	241.3	158.6	0.1	10-19 hours
มี	36.9	0.6	-	14.9	11.7	9.7	-	Available
ไม่มี	474.6	18.5	9.7	67.9	229.6	148.9	0.1	Not available
20-29 ชั่วโมง	1,553.9	36.5	84.4	260.6	772.4	398.8	1.2	20-29 hours
มี	74.5	0.5	0.3	26.7	31.2	15.8	-	Available
ไม่มี	1,479.4	36.0	84.1	233.9	741.3	383.0	1.2	Not available
30-34 ชั่วโมง	944.4	18.1	18.6	231.8	461.8	213.0	1.1	30-34 hours
มี	43.5	0.7	-	20.2	14.5	8.1	-	Available
ไม่มี	900.8	17.4	18.6	211.6	447.3	204.8	1.1	Not available
35-39 ชั่วโมง	2,068.0	28.7	802.9	206.3	687.1	342.5	0.6	35-39 hours
มี	34.0	-	2.4	5.1	12.4	14.2	-	Available
ไม่มี	2,034.0	28.7	800.5	201.2	674.7	328.3	0.6	Not available
40-49 ชั่วโมง	8,466.5	258.0	670.0	3,826.8	2,469.9	1,233.1	8.7	40-49 hours
มี	42.1	0.2	0.4	21.5	12.3	7.8	-	Available
ไม่มี	8,424.4	257.9	669.6	3,805.4	2,457.5	1,225.3	8.7	Not available
50 ชั่วโมงขึ้นไป	7,662.5	309.6	246.2	2,534.4	3,291.1	1,262.6	18.8	50 hours and over
มี	19.0	0.1	0.8	5.7	7.2	5.3	-	Available
ไม่มี	7,643.5	309.4	245.5	2,528.7	3,283.8	1,257.3	18.8	Not available
หญิง	18,211.8	248.7	1,677.6	5,745.8	4,662.5	5,858.3	18.9	TOTAL (FEMALE)
มี	187.4	-	4.3	67.0	41.6	74.0	0.5	Available
ไม่มี	18,024.4	248.7	1,673.4	5,678.8	4,620.9	5,784.3	18.4	Not available
มีงานประจำแต่ไม่ได้ทำงาน	53.8	2.6	5.9	22.9	22.4	0.1	-	With job not work
1-9 ชั่วโมง	3.2	-	-	2.1	1.1	-	-	Available
ไม่มี	50.6	2.6	5.9	20.8	21.3	0.1	-	Not available
1-9 ชั่วโมง	89.3	4.7	1.9	8.4	30.0	43.7	0.5	1-9 hours
มี	12.6	-	-	4.4	2.4	5.8	-	Available
ไม่มี	76.8	4.7	1.9	4.1	27.6	37.9	0.5	Not available
10-19 ชั่วโมง	530.5	10.0	9.9	82.6	171.2	256.8	0.0	10-19 hours
มี	37.1	-	0.8	13.8	7.4	15.2	0.0	Available
ไม่มี	493.4	10.0	9.1	68.8	163.9	241.5	0.0	Not available
20-29 ชั่วโมง	1,566.7	15.5	96.6	214.8	501.6	736.9	1.3	20-29 hours
มี	41.9	-	1.0	12.1	13.2	15.2	0.5	Available
ไม่มี	1,524.7	15.5	95.6	202.7	488.4	721.7	0.8	Not available
30-34 ชั่วโมง	854.7	8.0	16.0	169.1	258.9	402.7	0.1	30-34 hours
มี	27.8	-	-	12.8	3.0	12.0	-	Available
ไม่มี	826.9	8.0	16.0	156.3	255.8	390.7	0.1	Not available
35-39 ชั่วโมง	2,088.0	10.0	855.3	217.0	432.3	570.3	3.2	35-39 hours
มี	24.3	-	1.3	8.6	5.5	8.9	-	Available
ไม่มี	2,063.7	10.0	854.0	208.4	426.7	561.4	3.2	Not available
40-49 ชั่วโมง	7,304.1	88.7	573.2	3,303.9	1,324.0	2,007.7	6.6	40-49 hours
มี	29.4	-	1.3	11.7	4.1	12.4	-	Available
ไม่มี	7,274.7	88.7	572.0	3,292.2	1,319.9	1,995.4	6.6	Not available
50 ชั่วโมงขึ้นไป	5,724.8	109.2	118.9	1,727.2	1,922.3	1,840.1	7.1	50 hours and over
มี	11.1	-	-	1.6	4.9	4.6	-	Available
ไม่มี	5,713.7	109.2	118.9	1,725.6	1,917.3	1,835.5	7.1	Not available



ตารางที่ 11 จำนวนผู้มีงานทำ จำแนกตามสถานภาพการทำงาน จำนวนชั่วโมงทำงานต่อสัปดาห์ การมีเวลาเหลือพอและต้องการทำงานเพิ่มขึ้น เพศ และเขตการปกครอง ทวีราชอาณาจักร (ต่อ)

TABLE 11 EMPLOYED PERSONS BY WORK STATUS, HOURS WORKED PER WEEK, AVAILABILITY FOR ADDITIONAL WORK, SEX AND AREA, WHOLE KINGDOM (Contd.)

ไตรมาสที่ 3/2555 : Quarter 3/2012

ในเขตเทศบาล MUNICIPAL AREA

หน่วยเป็นพัน : In Thousands

จำนวนชั่วโมงทำงาน เพศ และ การมีเวลาเหลือพอ และต้องการทำงานเพิ่มขึ้น	สถานภาพการทำงาน Work Status							การรวมกลุ่ม Producers' Cooperatives	HOURS WORKED, SEX AND AVAILABILITY FOR ADDITIONAL WORK
	รวม Total	นายจ้าง Employer	ลูกจ้างรัฐบาล Government Employee	ลูกจ้างเอกชน Private Employee	ทำงานส่วนตัว Own Account Worker	ช่วยธุรกิจ ครอบครัว Unpaid Family Worker	Members of Producers' Cooperatives		
ยอดรวม (หญิง)	6,289.7	143.3	747.4	2,689.5	1,432.5	1,273.2	3.8	TOTAL (FEMALE)	
มี	29.0	-	1.4	14.2	7.9	5.0	0.5	Available	
ไม่มี	6,260.7	143.3	746.0	2,675.3	1,424.7	1,268.2	3.3	Not available	
มีงานประจำแต่ไม่ได้ทำงาน	15.6	0.5	2.0	7.9	5.1	0.1	-	With job not work	
มี	1.1	-	-	0.9	0.2	-	-	Available	
ไม่มี	14.6	0.5	2.0	7.0	4.9	0.1	-	Not available	
1-9 ชั่วโมง	13.6	0.8	0.3	1.4	6.0	5.1	-	1-9 hours	
มี	0.6	-	-	0.2	0.4	-	-	Available	
ไม่มี	12.9	0.8	0.3	1.2	5.6	5.1	-	Not available	
10-19 ชั่วโมง	77.1	2.2	7.3	12.6	22.2	32.7	0.0	10-19 hours	
มี	3.6	-	0.4	2.1	0.4	0.7	0.0	Available	
ไม่มี	73.5	2.2	6.9	10.5	21.8	32.0	-	Not available	
20-29 ชั่วโมง	274.1	6.3	41.4	48.1	88.5	89.4	0.5	20-29 hours	
มี	5.5	-	-	1.6	1.9	1.5	0.5	Available	
ไม่มี	268.6	6.3	41.4	46.5	86.6	87.8	-	Not available	
30-34 ชั่วโมง	200.2	4.3	6.0	50.1	66.9	72.9	-	30-34 hours	
มี	4.5	-	-	2.7	0.8	1.1	-	Available	
ไม่มี	195.7	4.3	6.0	47.4	66.2	71.9	-	Not available	
35-39 ชั่วโมง	633.7	3.6	367.5	67.6	98.0	96.5	0.5	35-39 hours	
มี	3.8	-	0.8	1.8	0.7	0.6	-	Available	
ไม่มี	629.9	3.6	366.7	65.9	97.3	95.9	0.5	Not available	
40-49 ชั่วโมง	2,897.6	57.0	278.7	1,741.3	409.4	409.2	2.1	40-49 hours	
มี	7.4	-	0.2	4.7	1.5	1.0	-	Available	
ไม่มี	2,890.2	57.0	278.5	1,736.6	407.9	408.2	2.1	Not available	
50 ชั่วโมงขึ้นไป	2,177.9	68.6	44.2	760.6	736.5	567.3	0.7	50 hours and over	
มี	2.5	-	-	0.3	2.0	0.2	-	Available	
ไม่มี	2,175.4	68.6	44.2	760.2	734.5	567.2	0.7	Not available	





ตารางที่ 11 จำนวนผู้มีงานทำ จำนวนชั่วโมงทำงานต่อสัปดาห์ การมีเวลาเหลือพอและต้องการทำงานเพิ่มขึ้น เพศ และเขตการปกครอง ทั่วราชอาณาจักร (ต่อ)  
 TABLE 11 EMPLOYED PERSONS BY WORK STATUS, HOURS WORKED PER WEEK, AVAILABILITY FOR ADDITIONAL WORK, SEX AND AREA, WHOLE KINGDOM (Contd.)

ไตรมาสที่ 3/2555 : Quarter 3/2012

นอกเขตเทศบาล NON-MUNICIPAL AREA

หน่วยเป็นพัน : In Thousands

จำนวนชั่วโมงทำงาน เพศ และ การมีเวลาเหลือพอ และต้องการทำงานเพิ่มขึ้น	สถานภาพการทำงาน Work Status						การรวมกลุ่ม Producers' Cooperatives	HOURS WORKED, SEX AND AVAILABILITY FOR ADDITIONAL WORK
	รวม Total	นายจ้าง Employer	ลูกจ้างรัฐบาล Government Employee	ลูกจ้างเอกชน Private Employee	ทำงานส่วนตัว Own Account Worker	ช่วยธุรกิจ ครอบครัว Unpaid Family Worker		
ยอดรวม (หญิง)	11,922.1	105.4	930.2	3,056.3	3,230.0	4,585.1	15.2	TOTAL (FEMALE)
มี	158.4	-	2.9	52.8	33.8	69.0	-	Available
ไม่มี	11,763.7	105.4	927.3	3,003.5	3,196.2	4,516.1	15.2	Not available
มีงานประจำแต่ไม่ได้ทำงาน	38.2	2.1	3.9	15.0	17.3	-	-	With job not work
มี	2.2	-	-	1.3	0.9	-	-	Available
ไม่มี	36.0	2.1	3.9	13.7	16.4	-	-	Not available
1-9 ชั่วโมง	75.8	3.9	1.7	7.0	24.1	38.5	0.5	1-9 hours
มี	11.9	-	-	4.1	2.0	5.8	-	Available
ไม่มี	63.8	3.9	1.7	2.9	22.0	32.8	0.5	Not available
10-19 ชั่วโมง	453.4	7.8	2.5	70.0	149.0	224.1	-	10-19 hours
มี	33.5	-	0.4	11.7	7.0	14.5	-	Available
ไม่มี	419.9	7.8	2.2	58.3	142.0	209.6	-	Not available
20-29 ชั่วโมง	1,292.6	9.2	55.2	166.7	413.1	647.5	0.8	20-29 hours
มี	36.4	-	1.0	10.5	11.3	13.6	-	Available
ไม่มี	1,256.2	9.2	54.2	156.2	401.8	633.9	0.8	Not available
30-34 ชั่วโมง	654.5	3.7	9.9	119.0	191.9	329.8	0.1	30-34 hours
มี	23.3	-	-	10.1	2.3	10.9	-	Available
ไม่มี	631.2	3.7	9.9	108.9	189.7	318.9	0.1	Not available
35-39 ชั่วโมง	1,454.4	6.5	487.7	149.4	334.3	473.9	2.7	35-39 hours
มี	20.6	-	0.5	6.8	4.9	8.4	-	Available
ไม่มี	1,433.8	6.5	487.3	142.5	329.4	465.5	2.7	Not available
40-49 ชั่วโมง	4,406.4	31.7	294.5	1,562.6	914.6	1,598.5	4.6	40-49 hours
มี	21.9	-	1.1	7.0	2.6	11.3	-	Available
ไม่มี	4,384.5	31.7	293.5	1,555.6	912.0	1,587.2	4.6	Not available
50 ชั่วโมงขึ้นไป	3,546.9	40.6	74.8	966.6	1,185.8	1,272.8	6.4	50 hours and over
มี	8.6	-	-	1.2	2.9	4.5	-	Available
ไม่มี	3,538.3	40.6	74.8	965.4	1,182.9	1,268.3	6.4	Not available

ตารางที่ 12 จำนวนผู้ปฏิบัติงานทำ จำแนกตามกลุ่มอายุ จำนวนชั่วโมงทำงานต่อสัปดาห์ การมีเวลาเหลือพอและต้องการทำงานเพิ่มขึ้น ทัวราชอาณาจักร

TABLE 12 EMPLOYED PERSONS BY AGE GROUP, HOURS WORKED PER WEEK, AVAILABILITY FOR ADDITIONAL WORK , WHOLE KINGDOM

ไตรมาสที่ 3/2555 : Quarter 3/2012

หน่วยเป็นพัน : In Thousands

จำนวนชั่วโมงทำงาน และ การมีเวลาเหลือพอ และต้องการทำงานเพิ่มขึ้น	รวม Total	กลุ่มอายุ Age Group						HOURS WORKED, AND AVAILABILITY FOR ADDITIONAL WORK		
		15-19	20-24	25-29	30-34	35-39	40-49		50-59	>= 60
ยอดรวม	39,578.3	1,234.8	3,508.7	4,520.5	4,805.1	4,965.6	9,869.6	7,270.0	3,403.9	TOTAL
มี	461.4	26.4	49.2	62.4	55.9	53.8	123.3	71.9	18.5	Available
ไม่มี	39,116.9	1,208.4	3,459.6	4,458.1	4,749.2	4,911.8	9,746.3	7,198.1	3,385.3	Not available
มีงานประจำแต่ไม่ได้ทำงาน	134.2	6.8	5.7	17.0	18.0	14.3	28.6	27.4	16.4	With job not work
มี	17.0	1.6	0.0	1.0	4.7	1.5	4.8	2.2	1.3	Available
ไม่มี	117.2	5.3	5.7	16.0	13.3	12.8	23.8	25.2	15.2	Not available
1-9 ชั่วโมง	168.7	22.5	21.3	15.9	15.7	15.7	23.2	21.9	32.6	1-9 hours
มี	22.7	1.1	3.3	4.0	2.1	1.6	5.0	4.5	1.3	Available
ไม่มี	146.0	21.4	18.1	11.9	13.6	14.2	18.1	17.4	31.3	Not available
10-19 ชั่วโมง	1,042.0	92.8	100.4	89.7	85.6	91.5	191.3	205.4	185.3	10-19 hours
มี	74.0	4.2	8.6	12.1	8.3	6.5	22.7	9.7	2.1	Available
ไม่มี	968.0	88.6	91.8	77.7	77.3	85.0	168.7	195.7	183.3	Not available
20-29 ชั่วโมง	3,120.5	127.6	273.6	315.5	257.7	295.8	718.5	662.5	469.5	20-29 hours
มี	116.4	5.1	16.4	13.8	9.7	14.0	32.1	19.0	6.3	Available
ไม่มี	3,004.1	122.5	257.2	301.7	248.0	281.8	686.4	643.5	463.1	Not available
30-34 ชั่วโมง	1,799.1	66.9	165.7	166.0	178.8	203.3	436.6	354.6	227.2	30-34 hours
มี	71.3	3.7	6.7	5.1	11.0	9.9	19.5	11.8	3.7	Available
ไม่มี	1,727.7	63.2	159.0	161.0	167.8	193.4	417.2	342.8	223.5	Not available
35-39 ชั่วโมง	4,156.0	94.0	322.5	510.9	476.2	481.0	978.8	916.9	375.6	35-39 hours
มี	58.3	4.9	4.3	11.8	6.9	7.1	12.1	8.8	2.5	Available
ไม่มี	4,097.7	89.1	318.3	499.1	469.3	473.9	966.7	908.2	373.2	Not available
40-49 ชั่วโมง	15,770.6	464.6	1,478.4	1,976.7	2,125.0	2,131.7	3,897.2	2,624.8	1,072.1	40-49 hours
มี	71.5	5.5	6.5	9.4	10.9	11.5	18.3	8.2	1.2	Available
ไม่มี	15,699.1	459.1	1,471.9	1,967.4	2,114.1	2,120.2	3,878.9	2,616.6	1,070.9	Not available
50 ชั่วโมงขึ้นไป	13,387.3	359.7	1,141.1	1,428.8	1,648.3	1,732.4	3,595.3	2,456.6	1,025.1	50 hours and over
มี	30.1	0.3	3.4	5.4	2.4	1.7	8.8	7.8	0.3	Available
ไม่มี	13,357.2	359.4	1,137.7	1,423.4	1,645.9	1,730.7	3,586.6	2,448.7	1,024.8	Not available

ตารางที่ 12 จำนวนผู้จ้างทำ จำนวนตามกลุ่มอายุ จำนวนชั่วโมงทำงานต่อสัปดาห์ การมีเวลาเหลือพอและต้องทำงานเพิ่มขึ้น และเพศ ทั่วราชอาณาจักร  
 TABLE 12 EMPLOYED PERSONS BY AGE GROUP, HOURS WORKED PER WEEK, AVAILABILITY FOR ADDITIONAL WORK AND SEX, WHOLE KINGDOM

ไตรมาสที่ 3/2555 : Quarter 3/2012

หน่วยนับ : In Thousands

จำนวนชั่วโมงทำงาน เพศ และ การมีเวลาเหลือพอ และต้องทำงานเพิ่มขึ้น	รวม						HOURS WORKED, SEX AND AVAILABILITY FOR ADDITIONAL WORK			
	Total	15-19	20-24	25-29	30-34	35-39		40-49	50-59	>= 60
<b>ชาย</b>	<b>21,366.5</b>	<b>805.1</b>	<b>2,052.0</b>	<b>2,486.4</b>	<b>2,558.6</b>	<b>2,574.4</b>	<b>5,088.6</b>	<b>3,872.2</b>	<b>1,929.2</b>	<b>TOTAL (MALE)</b>
มี	274.0	15.6	35.3	42.5	33.3	26.9	67.5	41.2	11.7	Available
ไม่มี	21,092.5	789.4	2,016.7	2,443.8	2,525.3	2,547.4	5,021.1	3,831.0	1,917.6	Not available
มีงานประจำแต่ไม่ได้ทำงาน	80.4	4.7	3.0	8.8	10.6	8.7	17.4	17.5	9.7	With job not work
มี	13.8	1.6	0.0	0.9	4.3	1.2	2.8	2.0	1.2	Available
ไม่มี	66.6	3.1	3.0	7.9	6.4	7.5	14.7	15.5	8.5	Not available
1-9 ชั่วโมง	79.4	13.2	12.6	9.0	5.8	5.4	9.7	9.9	13.9	1-9 hours
มี	10.2	1.0	1.1	2.0	0.2	0.4	2.0	2.6	1.0	Available
ไม่มี	69.3	12.2	11.5	6.9	5.6	5.0	7.7	7.3	12.9	Not available
10-19 ชั่วโมง	511.5	54.2	50.7	54.1	40.6	43.8	84.8	91.7	91.5	10-19 hours
มี	36.9	2.1	5.9	5.3	4.9	2.1	10.6	4.9	1.1	Available
ไม่มี	474.6	52.1	44.8	48.8	35.7	41.8	74.2	86.8	90.5	Not available
20-29 ชั่วโมง	1,553.9	87.5	162.1	172.6	134.1	140.7	323.0	290.0	244.0	20-29 hours
มี	74.5	3.6	11.6	12.0	4.4	7.6	19.6	10.7	5.1	Available
ไม่มี	1,479.4	83.9	150.5	160.6	129.7	133.1	303.4	279.3	238.8	Not available
30-34 ชั่วโมง	944.4	46.9	105.4	91.5	95.8	97.1	205.2	181.8	120.8	30-34 hours
มี	43.5	1.7	5.2	3.2	7.4	6.1	10.7	7.1	2.2	Available
ไม่มี	900.8	45.2	100.1	88.3	88.4	91.0	194.5	174.7	118.6	Not available
35-39 ชั่วโมง	2,068.0	59.7	169.9	230.1	220.9	228.8	486.3	464.4	207.9	35-39 hours
มี	34.0	2.7	2.8	8.9	5.3	3.4	5.6	4.4	0.9	Available
ไม่มี	2,034.0	57.0	167.1	221.3	215.6	225.4	480.8	460.0	207.0	Not available
40-49 ชั่วโมง	8,466.5	302.6	853.0	1,063.2	1,119.8	1,091.8	1,990.7	1,426.4	619.1	40-49 hours
มี	42.1	2.7	5.9	5.8	5.5	6.1	11.8	4.3	0.1	Available
ไม่มี	8,424.4	299.9	847.1	1,057.4	1,114.3	1,085.6	1,978.9	1,422.1	619.0	Not available
50 ชั่วโมงขึ้นไป	7,662.5	236.4	695.3	857.1	931.0	938.2	1,971.5	1,390.6	622.4	50 hours and over
มี	19.0	0.3	2.8	4.5	1.4	0.1	4.6	5.3	0.1	Available
ไม่มี	7,643.5	236.0	692.6	852.6	929.6	938.0	1,967.0	1,385.3	622.4	Not available
<b>หญิง</b>	<b>18,211.8</b>	<b>429.7</b>	<b>1,456.7</b>	<b>2,034.1</b>	<b>2,246.5</b>	<b>2,391.3</b>	<b>4,781.0</b>	<b>3,397.8</b>	<b>1,474.6</b>	<b>TOTAL (FEMALE)</b>
มี	187.4	10.8	13.9	19.8	22.6	26.9	55.8	30.7	6.9	Available
ไม่มี	18,024.4	419.0	1,442.9	2,014.3	2,223.9	2,364.4	4,725.2	3,367.1	1,467.7	Not available
มีงานประจำแต่ไม่ได้ทำงาน	53.8	2.2	2.7	8.2	7.3	5.6	11.2	9.9	6.7	With job not work
มี	3.2	-	-	0.1	0.4	0.3	2.1	0.2	0.0	Available
ไม่มี	50.6	2.2	2.7	8.1	6.9	5.2	9.1	9.7	6.7	Not available
1-9 ชั่วโมง	89.3	9.3	8.7	7.0	9.8	10.4	13.5	12.0	18.7	1-9 hours
มี	12.6	0.1	2.1	1.9	1.2	1.2	3.1	1.9	0.3	Available
ไม่มี	76.8	9.2	6.6	5.0	8.0	9.2	10.4	10.1	18.4	Not available
10-19 ชั่วโมง	530.5	38.5	49.7	35.6	45.0	47.6	106.5	113.7	93.8	10-19 hours
มี	37.1	2.1	2.8	6.7	3.4	4.4	12.0	4.7	1.0	Available
ไม่มี	493.4	36.5	47.0	28.9	41.6	43.2	94.5	109.0	92.8	Not available
20-29 ชั่วโมง	1,566.7	40.1	111.5	142.9	123.6	155.1	395.5	372.5	225.5	20-29 hours
มี	41.9	1.5	4.8	1.8	5.3	6.4	12.6	8.4	1.2	Available
ไม่มี	1,524.7	38.6	106.7	141.1	118.3	148.7	382.9	364.2	224.3	Not available
30-34 ชั่วโมง	854.7	20.0	60.3	74.5	82.9	106.2	231.5	172.8	106.5	30-34 hours
มี	27.8	2.0	1.5	1.8	3.6	3.9	8.8	4.7	1.5	Available
ไม่มี	826.9	18.0	58.8	72.7	79.3	102.4	222.7	168.1	104.9	Not available
35-39 ชั่วโมง	2,088.0	34.3	152.6	280.8	255.4	252.2	492.5	452.5	167.8	35-39 hours
มี	24.3	2.2	1.5	2.9	1.6	3.7	6.5	4.3	1.5	Available
ไม่มี	2,063.7	32.1	151.1	277.8	253.7	248.5	486.0	448.2	166.2	Not available
40-49 ชั่วโมง	7,304.1	162.0	625.4	913.5	1,005.2	1,040.0	1,906.5	1,198.4	453.0	40-49 hours
มี	29.4	2.9	0.6	3.6	5.4	5.4	6.5	3.9	1.1	Available
ไม่มี	7,274.7	159.1	624.9	909.9	999.8	1,034.6	1,900.0	1,194.4	452.0	Not available
50 ชั่วโมงขึ้นไป	5,724.8	123.3	445.8	571.7	717.3	774.3	1,623.8	1,066.0	402.6	50 hours and over
มี	11.1	-	0.6	0.9	1.0	1.5	4.2	2.6	0.2	Available
ไม่มี	5,713.7	123.3	445.2	570.8	716.3	772.7	1,619.6	1,063.4	402.4	Not available

ตารางที่ 12 จำนวนผู้มีงานทำ จำแนกตามกลุ่มอายุ จำนวนชั่วโมงทำงานต่อสัปดาห์ การมีเวลาเหลือพอและต้องการทำงานเพิ่มขึ้น เพศ และเขตการปกครอง ทหาราชอาณาจักร (ต่อ)

TABLE 12 EMPLOYED PERSONS BY AGE GROUP, HOURS WORKED PER WEEK, AVAILABILITY FOR ADDITIONAL WORK, SEX AND AREA, WHOLE KINGDOM (Contd.)

จำนวนชั่วโมงทำงาน เพศ และ	ในเขตเทศบาล MUNICIPAL AREA							รวม	HOURS WORKED, SEX AND				HOURS WORKED, SEX AND ADDITIONAL WORK
	15-19	20-24	25-29	30-34	35-39	40-49	50-59		>= 60	MALE	FEMALE	TOTAL	
การมีเวลาเหลือพอ	187.1	526.5	770.0	907.8	958.3	1,798.9	1,304.3	503.0	503.0	503.0	503.0	503.0	Available
และต้องการทำงานเพิ่มขึ้น	3.3	5.1	3.6	4.3	5.7	12.1	4.8	1.3	1.3	1.3	1.3	1.3	Not available
ยอดรวม(ชาย)	183.8	521.4	766.4	903.5	952.6	1,786.8	1,299.5	501.7	501.7	501.7	501.7	501.7	With job not work
ไม่มี	0.9	2.1	1.5	2.2	3.4	5.6	4.9	2.4	2.4	2.4	2.4	2.4	Available
มีงานประจำแต่ไม่ได้ทำงาน	0.1	0.0	0.4	0.6	0.9	0.8	0.1	0.1	0.1	0.1	0.1	0.1	Not available
มี	0.8	2.1	1.1	1.6	2.6	4.7	4.8	2.3	2.3	2.3	2.3	2.3	Not available
ไม่มี	1.6	1.7	0.4	0.6	0.9	1.5	2.5	2.4	2.4	2.4	2.4	2.4	1-9 hours
1-9 ชั่วโมง	0.1	0.4	-	-	0.1	0.1	0.5	0.0	0.0	0.0	0.0	0.0	Available
มี	1.5	1.3	0.4	0.6	0.9	1.5	2.0	2.4	2.4	2.4	2.4	2.4	Not available
ไม่มี	7.9	7.7	6.6	6.2	7.1	17.4	17.6	13.9	13.9	13.9	13.9	13.9	10-19 hours
10-19 ชั่วโมง	0.3	-	0.4	0.7	0.8	2.8	0.4	0.4	0.4	0.4	0.4	0.4	Available
มี	7.7	7.7	6.2	5.5	6.3	14.6	17.3	13.6	13.6	13.6	13.6	13.6	Not available
ไม่มี	13.2	22.8	23.1	22.1	30.2	61.8	53.6	38.8	38.8	38.8	38.8	38.8	20-29 hours
20-29 ชั่วโมง	1.1	1.1	0.9	0.9	1.2	2.9	1.3	0.1	0.1	0.1	0.1	0.1	Available
มี	12.1	21.7	22.2	21.2	29.0	59.0	52.3	38.8	38.8	38.8	38.8	38.8	Not available
ไม่มี	7.2	18.1	19.7	20.8	20.6	45.8	47.5	26.1	26.1	26.1	26.1	26.1	30-34 hours
30-34 ชั่วโมง	-	0.8	1.3	0.1	0.2	1.6	0.7	0.3	0.3	0.3	0.3	0.3	Available
มี	200.7	17.3	18.5	20.6	20.4	44.2	46.8	25.8	25.8	25.8	25.8	25.8	Not available
ไม่มี	10.7	27.1	64.5	66.2	72.8	161.9	169.0	50.4	50.4	50.4	50.4	50.4	35-39 hours
35-39 ชั่วโมง	0.2	1.0	-	0.6	0.4	0.6	0.9	0.4	0.4	0.4	0.4	0.4	Available
มี	10.5	26.1	64.5	65.7	72.4	161.3	168.1	50.0	50.0	50.0	50.0	50.0	Not available
ไม่มี	80.4	256.6	374.6	454.4	467.7	808.4	545.4	168.6	168.6	168.6	168.6	168.6	40-49 hours
40-49 ชั่วโมง	1.2	1.0	0.1	1.4	2.1	2.5	0.6	0.1	0.1	0.1	0.1	0.1	Available
มี	79.2	255.7	374.5	453.1	465.7	805.9	544.8	168.5	168.5	168.5	168.5	168.5	Not available
ไม่มี	65.1	190.5	279.6	335.3	355.5	696.5	463.9	200.4	200.4	200.4	200.4	200.4	50 hours and over
50 ชั่วโมงขึ้นไป	0.3	0.9	0.5	-	-	1.0	0.4	0.1	0.1	0.1	0.1	0.1	Available
มี	64.8	189.7	279.0	335.3	355.5	695.6	463.5	200.3	200.3	200.3	200.3	200.3	Not available
ไม่มี	2,583.7	189.7	279.0	335.3	355.5	695.6	463.5	200.3	200.3	200.3	200.3	200.3	Not available

ไตรมาสที่ 3/2555 : Quarter 3/2012

หน่วยเป็นพัน : in Thousands

ตารางที่ 12 จำนวนผู้ปฏิบัติงานทำ จำแนกตามกลุ่มอายุ จำนวนชั่วโมงทำงานต่อสัปดาห์ การมีเวลาเหลือพอและต้องการทำงานเพิ่มขึ้น เพศ และเขตการปกครอง ทวีราชอาณาจักร (ต่อ)

TABLE 12 EMPLOYED PERSONS BY AGE GROUP, HOURS WORKED PER WEEK, AVAILABILITY FOR ADDITIONAL WORK, SEX AND AREA, WHOLE KINGDOM (Contd.)

ไตรมาสที่ 3/2555 : Quarter 3/2012

ในเขตเทศบาล MUNICIPAL AREA

หน่วยเป็นพัน : in Thousands

จำนวนชั่วโมงทำงาน เพศ และ	รวม							HOURS WORKED, SEX AND ADDITIONAL WORK		
	Total	15-19	20-24	25-29	30-34	35-39	40-49		50-59	>= 60
การมีเวลาเหลือพอ	6,289.7	108.5	413.5	718.9	858.6	930.2	1,727.3	1,119.6	413.1	TOTAL(FEMALE)
ต้องการทำงานเพิ่มขึ้น	29.0	1.0	0.8	2.2	6.9	5.0	7.3	4.6	1.2	Available
ยอดรวม(หญิง)	6,260.7	107.5	412.7	716.7	851.6	925.2	1,720.1	1,115.0	412.0	Not available
มีงานประจำแต่ไม่ได้ทำงาน	15.6	0.5	0.0	2.1	1.8	1.9	3.2	5.3	0.8	With job not work
มี	1.1	-	-	0.1	-	-	0.7	0.2	0.0	Available
ไม่มี	14.6	0.5	0.0	2.0	1.8	1.9	2.6	5.1	0.7	Not available
1-9 ชั่วโมง	13.6	1.5	0.4	0.3	0.5	1.6	2.9	2.9	3.5	1-9 hours
มี	0.6	0.1	-	-	-	0.2	0.1	0.1	0.1	Available
ไม่มี	12.9	1.4	0.4	0.3	0.5	1.5	2.8	2.8	3.4	Not available
10-19 ชั่วโมง	77.1	4.4	7.5	3.9	8.6	7.0	14.7	16.8	14.1	10-19 hours
มี	3.6	-	0.3	0.1	0.7	1.3	0.6	0.4	0.2	Available
ไม่มี	73.5	4.4	7.2	3.8	7.9	5.7	14.1	16.5	13.9	Not available
20-29 ชั่วโมง	274.1	6.4	15.5	23.3	23.6	31.6	70.1	68.1	35.5	20-29 hours
มี	5.5	0.1	0.2	0.2	1.5	0.7	1.7	1.1	0.1	Available
ไม่มี	268.6	6.3	15.4	23.1	22.1	31.0	68.4	67.0	35.4	Not available
30-34 ชั่วโมง	200.2	4.3	10.9	17.7	18.6	24.6	56.1	44.7	23.3	30-34 hours
มี	4.5	0.3	0.1	0.1	1.3	0.6	1.2	0.8	0.1	Available
ไม่มี	195.7	4.0	10.7	17.6	17.3	24.0	55.0	43.9	23.2	Not available
35-39 ชั่วโมง	633.7	5.7	31.3	75.4	72.8	80.9	159.6	170.8	37.1	35-39 hours
มี	3.8	0.2	-	0.2	0.1	0.9	1.1	0.9	0.3	Available
ไม่มี	629.9	5.5	31.3	75.2	72.7	80.0	158.6	169.8	36.8	Not available
40-49 ชั่วโมง	2,897.6	44.4	201.3	378.9	463.2	464.4	783.0	428.8	133.6	40-49 hours
มี	7.4	0.3	0.2	1.2	3.2	0.9	1.0	0.5	0.1	Available
ไม่มี	2,890.2	44.1	201.1	377.7	460.0	463.6	781.9	428.3	133.5	Not available
50 ชั่วโมงขึ้นไป	2,177.9	41.2	146.5	217.3	269.4	318.1	637.8	382.3	165.2	50 hours and over
มี	2.5	-	-	0.1	0.2	0.5	0.9	0.6	0.2	Available
ไม่มี	2,175.4	41.2	146.5	217.2	269.3	317.6	636.9	381.7	165.0	Not available

ตารางที่ 12 จำนวนผู้มีงานทำ จำแนกตามกลุ่มอายุ จำนวนชั่วโมงทำงานต่อสัปดาห์ การมีเวลาเหลือพอและต้องการทำงานเพิ่มขึ้น เพศ และเขตการปกครอง ราชอาณาจักร (ต่อ)

TABLE 12 EMPLOYED PERSONS BY AGE GROUP, HOURS WORKED PER WEEK, AVAILABILITY FOR ADDITIONAL WORK, SEX AND AREA, WHOLE KINGDOM (Contd.)

ไตรมาสที่ 3/2555 : Quarter 3/2012	จำนวนชั่วโมงทำงาน เพศ และ การมีเวลาเหลือพอ และต้องการทำงานเพิ่มขึ้น	นอกเขตเทศบาล NON-MUNICIPAL AREA										รวม	HOURS WORKED, SEX AND AVAILABILITY FOR ADDITIONAL WORK	
		กลุ่มอายุ Age Group											TOTAL(MALE)	
		15-19	20-24	25-29	30-34	35-39	40-49	50-59	>= 60					
	ยอดรวม(ชาย)	618.0	1,525.5	1,716.4	1,650.8	1,616.1	3,289.7	2,567.9	1,426.3					
	มี	12.3	30.2	38.9	29.0	21.3	55.4	36.4	10.3					
	ไม่มี	605.7	1,495.3	1,677.4	1,621.8	1,594.8	3,234.3	2,531.6	1,415.9					
	มีงานประจำแต่ไม่ได้ทำงาน	3.8	0.9	7.3	8.4	5.3	11.9	12.6	7.4					
	มี	1.5	-	0.4	3.6	0.3	1.9	1.9	1.2					
	ไม่มี	2.3	0.9	6.8	4.8	5.0	10.0	10.7	6.2					
	1-9 ชั่วโมง	11.5	11.0	8.5	5.2	4.4	8.1	7.4	11.5					
	มี	0.8	0.8	2.0	0.2	0.3	1.9	2.1	0.9					
	ไม่มี	10.7	10.2	6.5	5.0	4.1	6.2	5.3	10.5					
	10-19 ชั่วโมง	46.3	43.0	47.5	34.4	36.7	67.4	74.1	77.6					
	มี	1.9	5.9	5.0	4.2	1.2	7.9	4.6	0.7					
	ไม่มี	395.8	37.2	42.5	30.2	35.5	59.6	69.5	76.9					
	20-29 ชั่วโมง	74.3	139.3	149.5	112.0	110.5	261.1	236.4	205.1					
	มี	2.5	10.6	11.0	3.5	6.4	16.7	9.4	5.1					
	ไม่มี	71.8	128.8	138.4	108.5	104.1	244.4	227.0	200.1					
	30-34 ชั่วโมง	39.7	87.3	71.8	75.1	76.5	159.4	134.3	94.7					
	มี	1.7	4.4	2.0	7.2	5.9	9.1	6.4	1.9					
	ไม่มี	37.9	82.9	69.8	67.8	70.6	150.3	128.0	92.8					
	35-39 ชั่วโมง	49.0	142.8	165.6	154.6	156.0	324.4	295.4	157.5					
	มี	2.5	1.8	8.9	4.7	3.0	4.9	3.6	0.6					
	ไม่มี	46.5	141.1	156.8	149.9	153.0	319.5	291.8	156.9					
	40-49 ชั่วโมง	222.2	596.4	688.6	665.4	624.0	1,182.4	881.1	450.5					
	มี	1.5	5.0	5.7	4.1	4.1	9.3	3.7	-					
	ไม่มี	220.8	591.4	682.9	661.3	620.0	1,173.1	877.4	450.5					
	50 ชั่วโมงขึ้นไป	171.2	504.8	577.6	595.8	602.7	1,275.0	926.7	422.0					
	มี	-	1.9	4.0	1.4	0.1	3.6	4.9	-					
	ไม่มี	171.2	502.9	573.6	594.4	602.5	1,271.4	921.8	422.0					

หน่วยเป็นพัน : In Thousands

ตารางที่ 12 จำนวนผู้จ้างทำ จำแนกตามกลุ่มอายุ จำนวนชั่วโมงทำงานต่อสัปดาห์ การมีเวลาเหลือพอและต้องการทำงานเพิ่มขึ้น เพศ และเขตการปกครอง ทั่วราชอาณาจักร (ต่อ)

TABLE 12 EMPLOYED PERSONS BY AGE GROUP, HOURS WORKED PER WEEK, AVAILABILITY FOR ADDITIONAL WORK, SEX AND AREA, WHOLE KINGDOM (Contd.)

ไตรมาสที่ 3/2555 : Quarter 3/2012 นอกเขตเทศบาล NON-MUNICIPAL AREA หน่วยเป็นพัน : In Thousands

จำนวนชั่วโมงทำงาน เพศ และ การมีเวลาเหลือพอ และต้องการทำงานเพิ่มขึ้น	รวม	กลุ่มอายุ Age Group							HOURS WORKED, SEX AND AVAILABILITY FOR ADDITIONAL WORK	
		15-19	20-24	25-29	30-34	35-39	40-49	50-59		>= 60
ยอดรวม(หญิง)	11,922.1	321.3	1,043.2	1,315.2	1,388.0	1,461.1	3,053.7	2,278.2	1,061.5	TOTAL(FEMALE)
มี	158.4	9.7	13.1	17.6	15.7	21.9	48.5	26.1	5.7	Available
ไม่มี	11,763.7	311.5	1,030.1	1,297.6	1,372.3	1,439.2	3,005.1	2,252.1	1,055.8	Not available
มีงานประจำแต่ไม่ได้ทำงาน	38.2	1.7	2.7	6.1	5.5	3.7	8.0	4.6	6.0	With job not work
มี	2.2	-	-	-	0.4	0.3	1.4	-	-	Available
ไม่มี	36.0	1.7	2.7	6.1	5.1	3.4	6.6	4.6	6.0	Not available
1-9 ชั่วโมง	75.8	7.8	8.3	6.7	9.3	8.8	10.6	9.1	15.2	1-9 hours
มี	11.9	-	2.1	1.9	1.9	1.1	3.0	1.8	0.2	Available
ไม่มี	63.8	7.8	6.1	4.8	7.5	7.7	7.7	7.3	15.0	Not available
10-19 ชั่วโมง	453.4	34.1	42.2	31.7	36.4	40.6	91.8	96.9	79.7	10-19 hours
มี	33.5	2.1	2.4	6.6	2.7	3.1	11.4	4.4	0.8	Available
ไม่มี	419.9	32.0	39.8	25.1	33.6	37.4	80.4	92.5	78.9	Not available
20-29 ชั่วโมง	1,292.6	33.7	96.0	119.6	100.0	123.5	325.4	304.5	190.0	20-29 hours
มี	36.4	1.4	4.7	1.6	3.8	5.7	10.9	7.3	1.2	Available
ไม่มี	1,256.2	32.2	91.3	118.0	96.2	117.7	314.6	297.2	188.9	Not available
30-34 ชั่วโมง	654.5	15.7	49.4	56.8	64.3	81.6	175.4	128.2	83.2	30-34 hours
มี	23.3	1.7	1.4	1.7	2.3	3.2	7.6	3.9	1.4	Available
ไม่มี	631.2	14.0	48.1	55.1	62.0	78.4	167.7	124.2	81.7	Not available
35-39 ชั่วโมง	1,454.4	28.5	121.3	205.3	182.6	171.3	332.9	281.8	130.6	35-39 hours
มี	20.6	1.9	1.5	2.7	1.5	2.8	5.5	3.4	1.2	Available
ไม่มี	1,433.8	26.6	119.8	202.6	181.1	168.5	327.4	278.4	129.4	Not available
40-49 ชั่วโมง	4,406.4	117.6	424.1	534.7	542.0	575.5	1,123.6	769.5	319.4	40-49 hours
มี	21.9	2.6	0.4	2.4	2.2	4.5	5.5	3.4	1.0	Available
ไม่มี	4,384.5	115.1	423.8	532.3	539.8	571.0	1,118.1	766.1	318.4	Not available
50 ชั่วโมงขึ้นไป	3,546.9	82.1	299.3	354.4	447.9	456.1	986.0	683.7	237.4	50 hours and over
มี	8.6	-	0.6	0.8	0.9	1.0	3.3	2.0	-	Available
ไม่มี	3,538.3	82.1	298.6	353.6	447.0	455.1	982.7	681.7	237.4	Not available



ตารางที่ 13 จำนวนผู้ว่างงาน ที่หางานทำ จำแนกตามระยะเวลาที่หางานทำ ระดับการศึกษาที่สำเร็จ ทหาราชอาณาจักร

TABLE 13 UNEMPLOYED PERSONS, SEEKING JOB BY DURATION OF SEEKING JOB, LEVEL OF EDUCATIONAL ATTAINMENT, WHOLE KINGDOM

ไตรมาสที่ 3/2555 : Quarter 3/2012

หน่วยเป็นคน : Person

ระดับการศึกษาที่สำเร็จ	รวม	ระยะเวลาที่หางานทำ							LEVEL OF EDUCATIONAL ATTAINMENT	
		< 1 เดือน	1 - 2.9 เดือน	3 - 5.9 เดือน	6 - 8.9 เดือน	9 - 11.9 เดือน	>=12 เดือน	ไม่ทราบ	EDUCATIONAL ATTAINMENT	
Total	Month	Months	Months	Months	Months	Months	Months	Months	Unknown	
ยอดรวม	51,612	23,367	16,170	5,373	3,655	245	2,803	-	-	TOTAL
ไม่มีการศึกษา	646	646	-	-	-	-	-	-	-	No education
ต่ำกว่าประถมศึกษา	2,783	2,268	515	-	-	-	-	-	-	Less than Elementary
ประถมศึกษา	5,701	2,413	1,937	1,352	-	-	-	-	-	Elementary
มัธยมศึกษาตอนต้น	7,404	4,313	1,704	836	137	-	414	-	-	Lower Secondary
มัธยมศึกษาตอนปลาย	10,797	4,214	5,661	146	415	-	361	-	-	Upper Secondary Level
สายสามัญ	6,148	2,021	3,904	146	-	-	77	-	-	General/Academic
สายอาชีพศึกษา	4,649	2,193	1,757	-	415	-	284	-	-	Vocational
สายวิชาการศึกษา	-	-	-	-	-	-	-	-	-	Teacher Training
อุดมศึกษา	24,183	9,414	6,353	3,039	3,103	245	2,028	-	-	Higher Level
สายวิชาการ	18,264	7,942	4,071	2,047	2,994	63	1,148	-	-	Academic
สายวิชาชีพ	5,376	1,473	1,956	991	50	183	723	-	-	Higher Technical Education
สายวิชาการศึกษา	542	-	327	-	59	-	157	-	-	Teacher Training
อื่นๆ <sup>1/</sup>	99	99	-	-	-	-	-	-	-	Others
ไม่ทราบ	-	-	-	-	-	-	-	-	-	Unknown

<sup>1/</sup> รวมอาชีพระยะสั้น Including Short Course Vocational

ตารางที่ 13 จำนวนผู้ว่างงาน ที่หางานทำ จำแนกตามระยะเวลาที่หางานทำ ระดับการศึกษาที่สำเร็จ และเพศ ทั้งราชอาณาจักร

TABLE 13 UNEMPLOYED PERSONS, SEEKING JOB BY DURATION OF SEEKING JOB, LEVEL OF EDUCATIONAL ATTAINMENT AND SEX, WHOLE KINGDOM

ไตรมาสที่ 3/2555 : Quarter 3/2012

หน่วยเป็นคน : Person

ระดับการศึกษาที่สำเร็จ	รวม	ระยะเวลาที่หางานทำ							Duration of seeking job			LEVEL OF EDUCATIONAL ATTAINMENT				
		< 1 เดือน		1 - 2.9 เดือน		3 - 5.9 เดือน		6 - 8.9 เดือน		9 - 11.9 เดือน		>=12 เดือน		ไม่ทราบ	Unknown	
		Month	Months	Months	Months	Months	Months	Months	Months	Months	Months	Months	Months	Months	Months	Months
ชาย	27,057	12,120	7,188	2,679	2,850	183	2,037	-	-	-	-	-	-	-	-	MALE
ไม่มีการศึกษา	646	646	-	-	-	-	-	-	-	-	-	-	-	-	-	No education
ต่ำกว่าประถมศึกษา	1,966	1,451	515	-	-	-	-	-	-	-	-	-	-	-	-	Less than Elementary
ประถมศึกษา	4,610	1,598	1,937	1,075	-	-	-	-	-	-	-	-	-	-	-	Elementary
มัธยมศึกษาตอนต้น	4,658	3,258	850	-	137	-	414	-	-	-	-	-	-	-	-	Lower Secondary
มัธยมศึกษาตอนปลาย	4,831	2,470	1,697	146	415	-	103	-	-	-	-	-	-	-	-	Upper Secondary Level
สายสามัญ	1,607	990	471	146	-	-	-	-	-	-	-	-	-	-	-	General/Academic
สายอาชีพการศึกษา	3,225	1,481	1,226	-	415	-	103	-	-	-	-	-	-	-	-	Vocational
สายวิชาการศึกษา	-	-	-	-	-	-	-	-	-	-	-	-	-	-	-	Teacher Training
อุดมศึกษา	10,345	2,696	2,190	1,457	2,298	183	1,520	-	-	-	-	-	-	-	-	Higher Level
สายวิชาการ	5,789	1,448	424	931	2,189	-	797	-	-	-	-	-	-	-	-	Academic
สายวิชาชีพ	4,171	1,249	1,440	526	50	183	723	-	-	-	-	-	-	-	-	Higher Technical Education
สายวิชาการศึกษา	386	-	327	-	59	-	-	-	-	-	-	-	-	-	-	Teacher Training
อื่นๆ <sup>1/</sup>	-	-	-	-	-	-	-	-	-	-	-	-	-	-	-	Others <sup>1/</sup>
ไม่ทราบ	-	-	-	-	-	-	-	-	-	-	-	-	-	-	-	Unknown
หญิง	24,555	11,247	8,981	2,694	805	63	766	-	-	-	-	-	-	-	-	FEMALE
ไม่มีการศึกษา	-	-	-	-	-	-	-	-	-	-	-	-	-	-	-	No education
ต่ำกว่าประถมศึกษา	817	817	-	-	-	-	-	-	-	-	-	-	-	-	-	Less than Elementary
ประถมศึกษา	1,091	815	-	276	-	-	-	-	-	-	-	-	-	-	-	Elementary
มัธยมศึกษาตอนต้น	2,745	1,055	854	836	-	-	-	-	-	-	-	-	-	-	-	Lower Secondary
มัธยมศึกษาตอนปลาย	5,965	1,743	3,964	-	-	-	258	-	-	-	-	-	-	-	-	Upper Secondary Level
สายสามัญ	4,541	1,031	3,433	-	-	-	77	-	-	-	-	-	-	-	-	General/Academic
สายอาชีพศึกษา	1,424	712	532	-	-	-	180	-	-	-	-	-	-	-	-	Vocational
สายวิชาการศึกษา	-	-	-	-	-	-	-	-	-	-	-	-	-	-	-	Teacher Training
อุดมศึกษา	13,838	6,718	4,163	1,581	805	63	508	-	-	-	-	-	-	-	-	Higher Level
สายวิชาการ	12,476	6,494	3,647	1,116	805	63	351	-	-	-	-	-	-	-	-	Academic
สายวิชาชีพ	1,206	224	516	465	-	-	-	-	-	-	-	-	-	-	-	Higher Technical Education
สายวิชาการศึกษา	157	-	-	-	-	-	157	-	-	-	-	-	-	-	-	Teacher Training
อื่นๆ <sup>1/</sup>	99	99	-	-	-	-	-	-	-	-	-	-	-	-	-	Others <sup>1/</sup>
ไม่ทราบ	-	-	-	-	-	-	-	-	-	-	-	-	-	-	-	Unknown

1/ รวมอาชีพระยะสั้น 1/ Including Short Course Vocational

ตารางที่ 13 จำนวนผู้ว่างงาน ที่ทำงานทำ จำนวนตามระยะเวลาที่ทำงานทำ ระดับการศึกษาที่สำเร็จ เพศ และเขตการปกครอง ทหาราอาณาจักร (ต่อ)

TABLE 13 UNEMPLOYED PERSONS, SEEKING JOP BY DURATION OF SEEKING JOP, LEVEL OF EDUCATIONAL ATTAINMENT, SEX AND AREA, WHOLE KINGDOM (Contd.)

ไตรมาสที่ 3/2555 : Quarter 3/2012

ในเขตเทศบาล MUNICIPAL AREA

หน่วยเป็นคน : Person

ระดับการศึกษาที่สำเร็จ	รวม	ระยะเวลาที่ทำงานทำ						Duration of seeking job			LEVEL OF EDUCATIONAL ATTAINMENT								
		< 1 เดือน	1 - 2.9 เดือน	3 - 5.9 เดือน	6 - 8.9 เดือน	9 - 11.9 เดือน	>=12 เดือน	ไม่ทราบ	Unknown	EDUCATIONAL ATTAINMENT									
Total	Month	Months	Months	Months	Months	Months	Months	Months	Months	Months	Months	Months	Months	Months	Months	Months	Months	Months	
<b>ยอดรวม</b>	25,028	10,563	8,322	2,205	1,693	245	2,000	-	-	-	-	-	-	-	-	-	-	-	TOTAL
<b>ชาย</b>	13,594	6,216	3,956	672	1,333	183	1,234	-	-	-	-	-	-	-	-	-	-	-	MALE
ไม่มีการศึกษา	218	218	-	-	-	-	-	-	-	-	-	-	-	-	-	-	-	-	No education
ต่ำกว่าประถมศึกษา	1,091	996	95	-	-	-	-	-	-	-	-	-	-	-	-	-	-	-	Less than Elementary
ประถมศึกษา	1,829	1,598	231	-	-	-	-	-	-	-	-	-	-	-	-	-	-	-	Elementary
มัธยมศึกษาตอนต้น	2,925	1,801	850	-	-	-	-	-	-	-	-	-	-	-	-	-	-	-	Lower Secondary
<b>มัธยมศึกษาตอนปลาย</b>	1,474	74	735	146	415	-	103	-	-	-	-	-	-	-	-	-	-	-	Upper Secondary Level
สายสามัญ	617	-	471	146	-	-	-	-	-	-	-	-	-	-	-	-	-	-	General/Academic
สายอาชีวศึกษา	857	74	264	-	415	-	103	-	-	-	-	-	-	-	-	-	-	-	Vocational
สายวิชาการศึกษา	-	-	-	-	-	-	-	-	-	-	-	-	-	-	-	-	-	-	Teacher Training
<b>อุดมศึกษา</b>	6,057	1,550	2,044	526	918	183	856	-	-	-	-	-	-	-	-	-	-	-	Higher Level
สายวิชาการ	2,672	1,307	424	-	809	-	133	-	-	-	-	-	-	-	-	-	-	-	Academic
สายวิชาชีพ	2,999	223	1,294	526	50	183	723	-	-	-	-	-	-	-	-	-	-	-	Higher Technical Education
สายวิชาการศึกษา	386	-	327	-	59	-	-	-	-	-	-	-	-	-	-	-	-	-	Teacher Training
อื่นๆ <sup>1/</sup>	-	-	-	-	-	-	-	-	-	-	-	-	-	-	-	-	-	-	Others <sup>1/</sup>
ไม่ทราบ	-	-	-	-	-	-	-	-	-	-	-	-	-	-	-	-	-	-	Unknown
<b>หญิง</b>	11,434	4,347	4,367	1,532	361	63	766	-	-	-	-	-	-	-	-	-	-	-	FEMALE
ไม่มีการศึกษา	-	-	-	-	-	-	-	-	-	-	-	-	-	-	-	-	-	-	No education
ต่ำกว่าประถมศึกษา	817	817	-	-	-	-	-	-	-	-	-	-	-	-	-	-	-	-	Less than Elementary
ประถมศึกษา	85	85	-	-	-	-	-	-	-	-	-	-	-	-	-	-	-	-	Elementary
มัธยมศึกษาตอนต้น	2,251	951	725	575	-	-	-	-	-	-	-	-	-	-	-	-	-	-	Lower Secondary
<b>มัธยมศึกษาตอนปลาย</b>	2,135	1,061	817	-	-	-	258	-	-	-	-	-	-	-	-	-	-	-	Upper Secondary Level
สายสามัญ	1,070	708	285	-	-	-	77	-	-	-	-	-	-	-	-	-	-	-	General/Academic
สายอาชีวศึกษา	1,065	353	532	-	-	-	180	-	-	-	-	-	-	-	-	-	-	-	Vocational
สายวิชาการศึกษา	-	-	-	-	-	-	-	-	-	-	-	-	-	-	-	-	-	-	Teacher Training
<b>อุดมศึกษา</b>	6,048	1,334	2,825	958	361	63	508	-	-	-	-	-	-	-	-	-	-	-	Higher Level
สายวิชาการ	5,029	1,110	2,308	836	361	63	351	-	-	-	-	-	-	-	-	-	-	-	Academic
สายวิชาชีพ	862	224	516	122	-	-	-	-	-	-	-	-	-	-	-	-	-	-	Higher Technical Education
สายวิชาการศึกษา	157	-	-	-	-	-	157	-	-	-	-	-	-	-	-	-	-	-	Teacher Training
อื่นๆ <sup>1/</sup>	99	99	-	-	-	-	-	-	-	-	-	-	-	-	-	-	-	-	Others <sup>1/</sup>
ไม่ทราบ	-	-	-	-	-	-	-	-	-	-	-	-	-	-	-	-	-	-	Unknown

1/ รวมอาชีวะระยะสั้น Including Short Course Vocational

ตารางที่ 13 จำนวนผู้ว่างงาน ที่ทำงานทำ จำนวนตามระยะเวลาที่ทำงานทำ ระดับการศึกษาที่สำเร็จ เพศ และเขตการปกครอง ทหาราชอาณาจักร (ต่อ)

TABLE 13 UNEMPLOYED PERSONS, SEEKING JOP BY DURATION OF SEEKING JOP, LEVEL OF EDUCATIONAL ATTAINMENT, SEX AND AREA, WHOLE KINGDOM (Contd.)

ไตรมาสที่ 3/2555 : Quarter 3/2012 นอกเขตเทศบาล NON-MUNICIPAL AREA หน่วยเป็นคน : Person

ระดับการศึกษาที่สำเร็จ	รวม	ระยะเวลาที่ทำงานทำ Duration of seeking job										LEVEL OF EDUCATIONAL ATTAINMENT		
		< 1 เดือน	1 - 2.9 เดือน	3 - 5.9 เดือน	6 - 8.9 เดือน	9 - 11.9 เดือน	>=12 เดือน	ไม่ทราบ	Unknown	EDUCATIONAL	ATTAINMENT			
Total	Month	Months	Months	Months	Months	Months	Months	Months	Months	Months	Months	Unknown		
<b>ยอดรวม</b>	26,584	12,804	7,847	3,168	1,962	-	803	-	803	-	803	-	TOTAL	
<b>ชาย</b>	13,463	5,904	3,233	2,006	1,517	-	803	-	803	-	803	-	MALE	
<b>ไม่มีการศึกษา</b>	428	428	-	-	-	-	-	-	-	-	-	-	No education	
<b>ต่ำกว่าประถมศึกษา</b>	875	456	419	-	-	-	-	-	-	-	-	-	Less than Elementary	
<b>ประถมศึกษา</b>	2,781	-	1,706	1,075	-	-	-	-	-	-	-	-	Elementary	
<b>มัธยมศึกษาตอนต้น</b>	1,733	1,457	-	-	137	-	139	-	139	-	-	-	Lower Secondary	
<b>มัธยมศึกษาตอนปลาย</b>	3,358	2,396	962	-	-	-	-	-	-	-	-	-	Upper Secondary Level	
<b>สายสามัญ</b>	990	990	-	-	-	-	-	-	-	-	-	-	General/Academic	
<b>สายวิชาชีพ</b>	2,368	1,406	962	-	-	-	-	-	-	-	-	-	Vocational	
<b>สายวิชาการศึกษา</b>	-	-	-	-	-	-	-	-	-	-	-	-	Teacher Training	
<b>อุดมศึกษา</b>	4,288	1,167	146	931	1,381	-	664	-	664	-	-	-	Higher Level	
<b>สายวิชาการ</b>	3,116	141	-	931	1,381	-	664	-	664	-	-	-	Academic	
<b>สายวิชาชีพ</b>	1,172	1,026	146	-	-	-	-	-	-	-	-	-	Higher Technical Education	
<b>สายวิชาการศึกษา</b>	-	-	-	-	-	-	-	-	-	-	-	-	Teacher Training	
<b>อื่นๆ 1/</b>	-	-	-	-	-	-	-	-	-	-	-	-	Others 1/	
<b>ไม่ทราบ</b>	-	-	-	-	-	-	-	-	-	-	-	-	Unknown	
<b>หญิง</b>	13,121	6,900	4,615	1,162	444	-	444	-	444	-	-	-	FEMALE	
<b>ไม่มีการศึกษา</b>	-	-	-	-	-	-	-	-	-	-	-	-	No education	
<b>ต่ำกว่าประถมศึกษา</b>	-	-	-	-	-	-	-	-	-	-	-	-	Less than Elementary	
<b>ประถมศึกษา</b>	1,006	730	-	276	-	-	-	-	-	-	-	-	Elementary	
<b>มัธยมศึกษาตอนต้น</b>	494	104	129	262	-	-	-	-	-	-	-	-	Lower Secondary	
<b>มัธยมศึกษาตอนปลาย</b>	3,830	682	3,148	-	-	-	-	-	-	-	-	-	Upper Secondary Level	
<b>สายสามัญ</b>	3,471	323	3,148	-	-	-	-	-	-	-	-	-	General/Academic	
<b>สายอาชีพศึกษา</b>	359	359	-	-	-	-	-	-	-	-	-	-	Vocational	
<b>สายวิชาการศึกษา</b>	-	-	-	-	-	-	-	-	-	-	-	-	Teacher Training	
<b>อุดมศึกษา</b>	7,790	5,384	1,338	623	444	-	444	-	444	-	-	-	Higher Level	
<b>สายวิชาการ</b>	7,447	5,384	1,338	280	444	-	444	-	444	-	-	-	Academic	
<b>สายวิชาชีพ</b>	343	-	-	343	-	-	-	-	-	-	-	-	Higher Technical Education	
<b>สายวิชาการศึกษา</b>	-	-	-	-	-	-	-	-	-	-	-	-	Teacher Training	
<b>อื่นๆ 1/</b>	-	-	-	-	-	-	-	-	-	-	-	-	Others 1/	
<b>ไม่ทราบ</b>	-	-	-	-	-	-	-	-	-	-	-	-	Unknown	

1/ รวมอาชีพระยะสั้น Including Short Course Vocational

ตารางที่ 14 จำนวนผู้ว่างงาน ที่เคยทำงานมาก่อน จำแนกตามอาชีพที่ทำครั้งสุดท้าย อุตสาหกรรมที่ทำครั้งสุดท้าย ที่ราชอาณาจักร  
TABLE 14 UNEMPLOYED PERSONS, EVER WORKED BY LAST OCCUPATION, LAST INDUSTRY , WHOLE KINGDOM

ไตรมาสที่ 3/2555 : Quarter 3/2012

มิถุนายน : person

อาชีพที่ทำครั้งสุดท้าย	อุตสาหกรรมที่ทำครั้งสุดท้าย													รวม	LAST OCCUPATION
	เกษตรกรรม และการประมง Agriculture	การป่าไม้ เหมืองแร่ และเหมืองหิน Mining	การทำ เหมืองแร่ Manufacturing	การผลิต ไฟฟ้า ก๊าซ ไอน้ำระบบปรับ อากาศ Electricity	จัดหาน้ำ บำบัด น้ำเสียและประปา Water supply sewerage, waste	อุตสาหกรรม ก่อสร้าง Construction	การขายส่ง การขายปลีก การช้อปปิ้ง whole sale&retail	การขนส่ง และ สถานที่เก็บสินค้า Transportation and storage	ที่พักแรมและ บริการด้านอาหาร Accommodation and food service	ข้อมูลข่าวสาร และการสื่อสาร Information communication	การเงินและ การประกันภัย Financial intermediation	TOTAL			
ยอดรวม	112,541	12,276	974	25,208	574	79	18,562	24,519	3,910	10,686	1,083	1,318	1,318	TOTAL	
1. ผู้ปฏิบัติงานทุกฝ่าย ข้าราชการระดับอาวุโส และผู้จัดการ	789	-	-	-	-	-	42	-	-	221	-	-	-	1. Legislators, senior officials and managers	
2. ผู้ประกอบวิชาชีพด้านต่างๆ	1,296	-	-	115	-	-	-	138	-	69	-	-	-	2. Professionals	
3. ผู้ประกอบวิชาชีพด้านเทคนิคต่างๆ และอาชีพที่เกี่ยวข้อง	6,966	-	-	722	-	79	579	1,387	-	247	338	105	105	3. Technicians and associate professionals	
4. เสมียน	8,740	360	-	746	-	-	-	3,591	-	332	546	1,213	1,213	4. Clerks	
5. พนักงานบริการและพนักงานร้านค้า และตลาด	27,753	-	583	-	-	-	-	13,465	510	9,064	199	-	-	5. Service workers and shop and market sales workers	
6. ผู้ปฏิบัติงานที่มีฝีมือในด้านการเกษตร และการประมง	3,375	3,330	-	-	-	-	-	-	-	-	-	-	-	6. Skilled agricultural and fishery workers	
7. ผู้ปฏิบัติงานด้านความสามารถทางฝีมือ และธุรกิจการค้าที่เกี่ยวข้อง	25,361	145	391	9,324	574	-	10,294	3,147	534	427	-	-	-	7. Craft and related trades workers	
8. ผู้ปฏิบัติการโรงงานและเครื่องจักร และผู้ปฏิบัติงานด้านการประกอบ	18,034	-	-	13,526	-	-	448	539	2,763	-	-	-	-	8. Plant and machine operators and assemblers	
9. อาชีพขั้นพื้นฐานต่างๆ ในด้านการขาย และการให้บริการ	20,230	8,441	-	775	-	-	7,199	2,252	103	326	-	-	-	9. Elementary occupations	
10. คนงานซึ่งมิได้จำแนกไว้ในหมวดอื่น	-	-	-	-	-	-	-	-	-	-	-	-	-	10. Workers not classifiable by occupation	

ตารางที่ 14 จำนวนผู้ว่างงานที่เคยทำงานมาก่อน จำแนกตามอาชีพที่ทำครั้งสุดท้าย อุตสาหกรรมที่ทำครั้งสุดท้าย ที่ราชอาณาจักร (ต่อ)  
TABLE 14 UNEMPLOYED PERSONS, EVER WORKED BY LAST OCCUPATION, LAST INDUSTRY , WHOLE KINGDOM (Contd.)

ไตรมาสที่ 3/2555 : Quarter 3/2012

หน่วยเป็นคน : person

อาชีพที่ทำครั้งสุดท้าย	อุตสาหกรรมที่ทำครั้งสุดท้าย (ต่อ) Last Industry (Contd.)										LAST OCCUPATION
	กิจกรรมทางวิชาชีพ Professional, scientific and technical activities	การบริหารสนับสนุน และป้องกันประเทศ Administrative support service activities	การบริการราชการ และป้องกันประเทศ Public admin- istration, defence	การศึกษา Education	กิจกรรมด้านสุขภาพ และสังคมสงเคราะห์ Health and social work	ศิลปะ, ความบันเทิง และนันทนาการ Art entertainment	บริการด้านอื่นๆ Other service	งานในครัวเรือน ส่วนบุคคล Activities of household	กิจกรรมของ องค์กร Extra- territorial	ไม่ทราบ	
<b>ยอดรวม</b>	3,238	3,230	2,576	1,631	309	2,368	-	-	-	-	TOTAL
1. ผู้บัญญัติกฎหมาย ข้าราชการระดับอาวุโส และผู้จัดการ	-	74	451	-	-	-	-	-	-	-	1. Legislators, senior officials and managers
2. ผู้ประกอบวิชาชีพด้านต่างๆ	-	-	-	974	-	-	-	-	-	-	2. Professionals
3. ผู้ประกอบวิชาชีพด้านเทคนิคสาขาต่างๆ และอาชีพที่เกี่ยวข้อง	3,200	-	-	-	309	-	-	-	-	-	3. Technicians and associate professionals
4. เสมียน	-	240	1,188	524	-	-	-	-	-	-	4. Clerks
5. พนักงานบริการและพนักงานร้านค้า และตลาด	-	2,431	401	133	-	967	-	-	-	-	5. Service workers and shop and market sales workers
6. ผู้ปฏิบัติงานที่มีฝีมือในด้านการเกษตร และการประมง	-	-	-	-	-	45	-	-	-	-	6. Skilled agricultural and fishery workers
7. ผู้ปฏิบัติงานด้านความสามารถทางฝีมือ และธุรกิจการค้าที่เกี่ยวข้อง	38	60	426	-	-	-	-	-	-	-	7. Craft and related trades workers
8. ผู้ปฏิบัติงานโรงงานและเครื่องจักร และผู้ใช้ปฏิบัติงานด้านการประกอบ	-	-	110	-	-	647	-	-	-	-	8. Plant and machine operators and assemblers
9. อาชีพขั้นพื้นฐานต่างๆ ในด้านการขาย และการให้บริการ	-	425	-	-	-	709	-	-	-	-	9. Elementary occupations
10. คนงานซึ่งมิได้จำแนกไว้ในหมวดอื่น	-	-	-	-	-	-	-	-	-	-	10. Workers not classifiable by occupation

ตารางที่ 14 จำนวนผู้ว่างงานที่เคยทำงานมาก่อน จำแนกตามอาชีพที่ทำครั้งสุดท้าย อุตสาหกรรมที่ทำครั้งสุดท้าย และเพศ ทั้งราชอาณาจักร  
TABLE 14 UNEMPLOYED PERSONS, EVER WORKED BY LAST OCCUPATION, LAST INDUSTRY AND SEX, WHOLE KINGDOM

ไตรมาสที่ 3/2555 : Quarter 3/2012

หน่วยเป็นนาย : person

อาชีพที่ทำครั้งสุดท้าย	อุตสาหกรรมที่ทำครั้งสุดท้าย										รวม	LAST OCCUPATION
	เกษตรกรรม การป่าไม้ และการประมง	การทำเหมืองแร่ และเหมืองหิน	การผลิต	ไฟฟ้า ก๊าซ ไอน้ำระบบรับ อากาศ	Electricity	จัดหาน้ำ บำบัดน้ำเสีย และประปา	Water supply sewerage, waste	ก่อสร้าง	การขนส่ง การขายปลีก การช้อปปิ้ง	การขนส่ง และ สถานที่เก็บสินค้า Transportation		
Total	72,348	7,349	14,033	574	79	17,186	16,038	3,910	5,570	537	33	MALE
1. ผู้ปฏิบัติงานนายจ้างราชการระดับอาวุโสและผู้จัดการ	387	-	-	-	-	-	-	-	221	-	-	1. Legislators, senior officials and managers
2. ผู้ประกอบวิชาชีพชั้นต่างๆ	217	-	115	-	-	-	-	-	-	-	-	2. Professionals
3. ผู้ประกอบวิชาชีพชั้นเทคนิคสาขาต่างๆ และอาชีพที่เกี่ยวข้อง	5,912	-	722	-	79	579	1,387	-	247	338	-	3. Technicians and associate professionals
4. เสมียน	2,906	-	504	-	-	-	1,978	-	135	-	33	4. Clerks
5. พนักงานบริการและพนักงานในร้านค้าและตลาด	14,595	-	583	-	-	-	7,476	510	4,372	199	-	5. Service workers and shop and market sales workers
6. ผู้ปฏิบัติงานที่มีอยู่ในด้านเกษตรกรรมและการประมง	1,877	1,833	-	-	-	-	-	-	-	-	-	6. Skilled agricultural and fishery workers
7. ผู้ปฏิบัติงานด้านความสามารถทางฝีมือและธุรกิจการค้าที่เกี่ยวข้อง	20,898	145	391	574	-	9,454	3,147	534	427	-	-	7. Craft and related trades workers
8. ผู้ปฏิบัติการโรงงานและเครื่องจักรและผู้ปฏิบัติงานด้านการประกอบ	10,399	-	6,539	-	-	448	539	2,763	-	-	-	8. Plant and machine operators and assemblers
9. อาชีพขั้นพื้นฐานต่างๆ ในด้านการขายและการให้บริการ	15,157	5,372	452	-	-	6,705	1,511	103	168	-	-	9. Elementary occupations
10. คนงานซึ่งมิได้จำแนกไว้ในหมวดอื่น	-	-	-	-	-	-	-	-	-	-	-	10. Workers not classifiable by occupation
<b>หญิง</b>	<b>40,193</b>	<b>4,927</b>	<b>11,175</b>	-	-	<b>1,376</b>	<b>8,481</b>	-	<b>5,117</b>	<b>546</b>	<b>1,285</b>	<b>FEMALE</b>
1. ผู้ปฏิบัติงานนายจ้างราชการระดับอาวุโสและผู้จัดการ	402	-	-	-	-	42	-	-	-	-	-	1. Legislators, senior officials and managers
2. ผู้ประกอบวิชาชีพชั้นต่างๆ	1,079	-	-	-	-	-	138	-	69	-	-	2. Professionals
3. ผู้ประกอบวิชาชีพชั้นเทคนิคสาขาต่างๆ และอาชีพที่เกี่ยวข้อง	1,054	-	-	-	-	-	-	-	-	-	105	3. Technicians and associate professionals
4. เสมียน	5,834	360	241	-	-	-	1,613	-	197	546	1,180	4. Clerks
5. พนักงานบริการและพนักงานในร้านค้าและตลาด	13,158	-	-	-	-	-	5,990	-	4,092	-	-	5. Service workers and shop and market sales workers
6. ผู้ปฏิบัติงานที่มีอยู่ในด้านเกษตรกรรมและการประมง	1,497	1,497	-	-	-	-	-	-	-	-	-	6. Skilled agricultural and fishery workers
7. ผู้ปฏิบัติงานด้านความสามารถทางฝีมือและธุรกิจการค้าที่เกี่ยวข้อง	4,463	-	3,623	-	-	840	-	-	-	-	-	7. Craft and related trades workers
8. ผู้ปฏิบัติการโรงงานและเครื่องจักรและผู้ปฏิบัติงานด้านการประกอบ	7,635	-	6,987	-	-	-	-	-	-	-	-	8. Plant and machine operators and assemblers
9. อาชีพขั้นพื้นฐานต่างๆ ในด้านการขายและการให้บริการ	5,073	3,070	323	-	-	494	740	-	158	-	-	9. Elementary occupations
10. คนงานซึ่งมิได้จำแนกไว้ในหมวดอื่น	-	-	-	-	-	-	-	-	-	-	-	10. Workers not classifiable by occupation

ตารางที่ 14 จำนวนผู้ว่างงาน ที่เคยทำงานมาก่อน จำแนกตามอาชีพที่ทำงานครั้งสุดท้าย อุตสาหกรรมที่ทำงานครั้งสุดท้าย และเพศ ทั่วราชอาณาจักร (ต่อ)  
TABLE 14 UNEMPLOYED PERSONS, EVER WORKED BY LAST OCCUPATION, LAST INDUSTRY AND SEX, WHOLE KINGDOM (Contd.)

ไตรมาสที่ 3/2555 : Quarter 3/2012

หน่วยเป็นคน : person

อาชีพที่ทำงานครั้งสุดท้าย	อุตสาหกรรมที่ทำงานครั้งสุดท้าย (ต่อ) Last Industry (Contd.)										LAST OCCUPATION
	กิจกรรมทางวิชาชีพ วิจัยและเทคโนโลยี Professional, scientific and technical activities	กิจกรรมสนับสนุน และช่วยปฏิบัติงาน Administrative and support service activities	การบริหารราชการ ป้องกันประเทศ Public admin- istration defence	การศึกษา การศึกษาระดับ ประถมศึกษา Education	กิจกรรมด้านสุขภาพ งานสังคมสงเคราะห์ Health and social work	ศิลปะ ความบันเทิง และนันทนาการ Art, entertain- ment	บริการด้านอื่นๆ Other service	งานในครัวเรือน ส่วนบุคคล Activities of household	กิจกรรมของ องค์กร Extra- territorial	ไม่ทราบ Unknown	
<b>ชาย</b>	<b>2,598</b>	<b>1,193</b>	<b>1,285</b>	<b>235</b>	-	-	<b>754</b>	-	-	-	<b>MALE</b>
1. ผู้ปฏิบัติงานหน่วย ราชการระดับอาวุโส และผู้จัดการ	-	74	92	-	-	-	-	-	-	-	1. Legislators, senior officials and managers
2. ผู้ประกอบวิชาชีพ ด้านต่างๆ	-	-	-	102	-	-	-	-	-	-	2. Professionals
3. ผู้ประกอบวิชาชีพ ด้านเทคนิคสาขาต่าง ๆ และอาชีพที่เกี่ยวข้อง	2,560	-	-	-	-	-	-	-	-	-	3. Technicians and associate professionals
4. เสมียน	-	-	257	-	-	-	-	-	-	-	4. Clerks
5. พนักงานบริการและ พนักงานในร้านค้า และตลาด	-	922	401	133	-	-	-	-	-	-	5. Service workers and shop and market sales workers
6. ผู้ปฏิบัติงานที่มี ผลในด้านเกษตร และการประมง	-	-	-	-	-	-	45	-	-	-	6. Skilled agricultural and fishery workers
7. ผู้ปฏิบัติงานด้าน ความสามารถทาง ฝีมือและธุรกิจการค้า ที่เกี่ยวข้อง	38	60	426	-	-	-	-	-	-	-	7. Craft and related trades workers
8. ผู้ปฏิบัติงานใน โรงงานและเครื่องจักร และผู้ปฏิบัติงานด้าน การประกอบ	-	-	110	-	-	-	-	-	-	-	8. Plant and machine operators and assemblers
9. อาชีพขั้นพื้นฐาน ต่างๆ ในด้านการขาย และการให้บริการ	-	137	-	-	-	-	709	-	-	-	9. Elementary occupations
10. คนงานซึ่งมี ได้จำแนกไม่หมด สิ้น	-	-	-	-	-	-	-	-	-	-	10. Workers not classifiable by occupation
<b>หญิง</b>	<b>640</b>	<b>2,038</b>	<b>1,290</b>	<b>1,396</b>	<b>309</b>	-	<b>1,614</b>	-	-	-	<b>FEMALE</b>
1. ผู้ปฏิบัติงานหน่วย ราชการระดับอาวุโส และผู้จัดการ	-	-	359	-	-	-	-	-	-	-	1. Legislators, senior officials and managers
2. ผู้ประกอบวิชาชีพ ด้านต่างๆ	-	-	-	872	-	-	-	-	-	-	2. Professionals
3. ผู้ประกอบวิชาชีพ ด้านเทคนิคสาขาต่าง ๆ และอาชีพที่เกี่ยวข้อง	640	-	-	-	309	-	-	-	-	-	3. Technicians and associate professionals
4. เสมียน	-	240	931	524	-	-	-	-	-	-	4. Clerks
5. พนักงานบริการและ พนักงานในร้านค้า และตลาด	-	1,509	-	-	-	-	967	-	-	-	5. Service workers and shop and market sales workers
6. ผู้ปฏิบัติงานที่มี ผลในด้านเกษตร และการประมง	-	-	-	-	-	-	-	-	-	-	6. Skilled agricultural and fishery workers
7. ผู้ปฏิบัติงานด้าน ความสามารถทาง ฝีมือและธุรกิจการค้า ที่เกี่ยวข้อง	-	-	-	-	-	-	-	-	-	-	7. Craft and related trades workers
8. ผู้ปฏิบัติงานใน โรงงานและเครื่องจักร และผู้ปฏิบัติงานด้าน การประกอบ	-	-	-	-	-	-	647	-	-	-	8. Plant and machine operators and assemblers
9. อาชีพขั้นพื้นฐาน ต่างๆ ในด้านการขาย และการให้บริการ	-	288	-	-	-	-	-	-	-	-	9. Elementary occupations
10. คนงานซึ่งมี ได้จำแนกไม่หมด สิ้น	-	-	-	-	-	-	-	-	-	-	10. Workers not classifiable by occupation



ตารางที่ 14 จำนวนผู้ว่างงานที่เคยทำงานมาก่อน จำแนกตามอาชีพที่ทำครั้งสุดท้าย อุตสาหกรรมที่ทำครั้งสุดท้าย เพศ และเขตการปกครอง ขั้วราชอาณาจักร (ต่อ)  
TABLE 14 UNEMPLOYED PERSONS, EVER WORKED BY LAST OCCUPATION, LAST INDUSTRY SEX AND AREA, WHOLE KINGDOM (Contd.)

อาชีพที่ทำครั้งสุดท้าย	ในเขตเทศบาล MUNICIPAL AREA														รวม	LAST OCCUPATION	
	อุตสาหกรรมที่ทำครั้งสุดท้าย Last Industry																
	เกษตรกรรม และการประมง และการป่าไม้	เหมืองแร่ และเหมืองหิน และเหมืองเกลือ	การทำ เหมืองแร่	การผลิต	ไฟฟ้า ก๊าซ ไอน้ำระบบปรับอากาศ	การจัดหาน้ำ บำบัดน้ำเสีย และประปา	การก่อสร้าง	การก่อสร้าง การซ่อมแซม การซ่อมยานยนต์ whole sale/retail	การขนส่ง สถานที่เก็บสินค้า Transportation	ที่พักแรมและ บริการด้านอาหาร Accommodation and food service	ข้อมูลข่าวสาร และการสื่อสาร Information communication	การเงินและ การประกันภัย Financial Intermediation	การค้าขายปลีก การซ่อมยานยนต์ whole sale/retail	การค้าขายส่ง สถานที่เก็บสินค้า Transportation			ที่พักแรมและ บริการด้านอาหาร Accommodation and food service
ยอดรวม	39,708	2,448	391	10,959	307	79	4,733	8,346	1,255	4,076	793	1,105	1,105	4,076	793	1,105	TOTAL
ชาย	24,185	1,385	391	7,188	307	79	4,405	5,399	1,255	2,082	537	33	33	2,082	537	33	MALE
1. ผู้ปฏิบัติงานหลาย และผู้จัดการ	387	-	-	-	-	-	-	-	-	-	-	-	-	221	-	-	1. Legislators, senior officials and managers
2. ผู้ประกอบวิชาชีพต่างๆ	217	-	-	115	-	-	-	-	-	-	-	-	-	-	-	-	2. Professionals
3. ผู้ประกอบวิชาชีพด้านเทคนิคสาขาต่างๆ และอาชีพที่เกี่ยวข้อง	2,500	-	-	722	-	79	579	534	-	247	338	-	-	247	338	-	3. Technicians and associate professionals
4. เสมียน	1,724	-	-	504	-	-	-	1,052	-	135	-	33	33	135	-	33	4. Clerks
5. พนักงานบริการและพนักงานในร้านค้า และตลาด	4,087	-	-	-	-	-	-	2,057	-	1,284	199	-	-	1,284	199	-	5. Service workers and shop and market sales workers
6. ผู้ปฏิบัติงานที่มีฝีมือในด้านการเกษตร และการประมง	618	574	-	-	-	-	-	-	-	-	-	-	-	-	-	-	6. Skilled agricultural and fishery workers
7. ผู้ปฏิบัติงานด้านคมนาคมรถทางเรือ และธุรกิจการค้าที่เกี่ยวข้อง	5,248	145	391	1,071	307	-	2,508	701	-	27	-	-	-	27	-	-	7. Craft and related trades workers
8. ผู้ปฏิบัติการโรงงานและเครื่องจักร และผู้ปฏิบัติงานด้านการประกอบ	5,864	-	-	4,324	-	-	-	284	1,255	-	-	-	-	-	-	-	8. Plant and machine operators and assemblers
9. อาชีพขั้นพื้นฐานต่างๆ ในด้านการขาย และการให้บริการ	3,540	667	-	452	-	-	1,319	771	-	168	-	-	-	168	-	-	9. Elementary occupations
10. คนงานซึ่งมีจัดจำแนกไว้ในหมวดอื่น	-	-	-	-	-	-	-	-	-	-	-	-	-	-	-	-	10. Workers not classifiable by occupation

ไตรมาสที่ 3/2555 : Quarter 3/2012

หน่วยเป็นคน : person

ตารางที่ 14 จำนวนผู้ว่างงานที่เคยทำงานมาก่อน จำแนกตามอาชีพที่ทำครั้งสุดท้าย อุตสาหกรรมที่ทำครั้งสุดท้าย เพศ และเขตการปกครอง หัวราชอาณาจักร (ต่อ)

TABLE 14 UNEMPLOYED PERSONS, EVER WORKED BY LAST OCCUPATION, LAST INDUSTRY SEX AND AREA, WHOLE KINGDOM (Contd.)

อาชีพที่ทำครั้งสุดท้าย	ในเขตเทศบาล MUNICIPAL AREA													รวม	LAST OCCUPATION
	อุตสาหกรรมที่ทำครั้งสุดท้าย Last Industry														
	การปลูก และเพาะปลูก และเหมืองแร่ และเหมืองหิน Mining Agriculture	การทำ เหมืองแร่ และเหมืองหิน Mining Manufacturing	การผลิต โม่และบด และประกอบ ไฟฟ้า ก๊าซ และระบบ ปรับอากาศ Electricity	จัดหาน้ำ บำบัดน้ำเสีย และประปา Water supply sewerage, waste	การก่อสร้าง Construction	การขายปลีก การช้อปปิ้ง และขายส่ง whole sale/retail	การขนส่ง และ สถานที่เก็บสินค้า Transportation and storage	ที่พักแรมและ บริการด้านอาหาร Accommodation and food service	ข้อมูลข่าวสาร และการสื่อสาร Information communication	การเงินและ การประกันภัย Financial intermediation	232	709	3,448		
หญิง	420	-	6,780	-	629	4,082	-	3,448	709	232	FEMALE				
1. ผู้บัญญัติกฎหมาย ข้าราชการระดับอาวุโส และผู้จัดการ	42	-	-	-	42	-	-	-	-	-	-	-	-	1. Legislators, senior officials and managers	
2. ผู้ประกอบวิชาชีพด้านต่าง ๆ	626	-	-	-	-	138	-	69	-	-	-	-	-	2. Professionals	
3. ผู้ประกอบวิชาชีพด้านเทคนิคสาขาต่าง ๆ และอาชีพที่เกี่ยวข้อง	813	-	-	-	-	-	-	-	-	-	-	-	105	3. Technicians and associate professionals	
4. เสมียน	1,886	360	-	-	-	-	-	-	256	967	4. Clerks				
5. พนักงานบริการและพนักงานในร้านค้า และตลาด	6,303	-	-	-	-	2,809	-	1,768	-	-	-	-	-	5. Service workers and shop and mar sales workers	
6. ผู้ปฏิบัติงานที่มีฝีมือในด้านเกษตร และการประมง	68	-	-	-	-	-	-	-	-	-	-	-	-	6. Skilled agricultural and fishery workers	
7. ผู้ปฏิบัติงานด้านความสามารถที่มี และธุรกิจการค้าที่เกี่ยวข้อง	1,216	-	1,057	-	158	-	-	-	-	-	-	-	-	7. Craft and related trades workers	
8. ผู้ปฏิบัติการโรงงานและเครื่องจักร และผู้ปฏิบัติงานด้านการประกอบ	3,361	-	2,713	-	-	-	-	-	-	-	-	-	-	8. Plant and machine operators and assemblers	
9. อาชีพขั้นพื้นฐานต่าง ๆ ในด้านการขาย และการให้บริการ	1,208	635	-	-	128	-	-	158	-	-	-	-	-	9. Elementary occupations	
10. คนงานซึ่งมีได้จำแนกไว้ในหมวดอื่น	-	-	-	-	-	-	-	-	-	-	-	-	-	10. Workers not classifiable by occupa	

ไตรมาสที่ 3/2555 : Quarter 3/2012

หน่วยเป็นคน : person

ตารางที่ 14 จำนวนผู้ว่างงาน ที่เคยทำงานมาก่อน จำนวนตามอาชีพที่ทำครั้งสุดท้าย อุตสาหกรรมที่ทำครั้งสุดท้าย เพศ และเขตการปกครอง ทั่วราชอาณาจักร (ต่อ)  
 TABLE 14 UNEMPLOYED PERSONS, EVER WORKED BY LAST OCCUPATION, LAST INDUSTRY, SEX AND AREA, WHOLE KINGDOM (Contd.)

อาชีพที่ทำครั้งสุดท้าย	ไม่เขตเทศบาล MUNICIPAL AREA										หน่วยเป็นคน : person
	กิจกรรม อสังหาริมทรัพย์ และเทคนิค Real estate activities	กิจกรรมทางวิชาชีพ วิทยาศาสตร์ และเทคนิค Professional, scientific activities	การบริหารสนับสนุนการบริหารราชการ และป้องกันประเทศ Administrative and support service activities	ป้องกันประเทศ Public administration defence	การศึกษา Education	งานสุขภาพและนันทนาการ Health and Art, entertainment and social work	งานบริการอื่น ๆ Other service	งานในครัวเรือน Household	กิจกรรมขององค์กร Extra-territorial	ไม่ทราบ Unknown	
ยอดรวม	678	2,720	155	521	68	1,072	-	-	-	-	TOTAL
ชาย	38	662	92	102	-	208	-	-	-	-	MALE
1. ผู้ปฏิบัติกฎหมาย ข้าราชการระดับอาวุโส และผู้จัดการ	-	74	92	-	-	-	-	-	-	-	1. Legislators, senior officials and managers
2. ผู้ประกอบวิชาชีพชั้นต้นต่าง ๆ	-	-	-	102	-	-	-	-	-	-	2. Professionals
3. ผู้ประกอบวิชาชีพด้านเทคนิคสาขาต่าง ๆ และอาชีพที่เกี่ยวข้อง	-	-	-	-	-	-	-	-	-	-	3. Technicians and associate professionals
4. เสมียน	-	-	-	-	-	-	-	-	-	-	4. Clerks
5. พนักงานบริการและพนักงานในร้านค้า และตลาด	-	548	-	-	-	-	-	-	-	-	5. Service workers and shop and market sales workers
6. ผู้ปฏิบัติงานที่มีฝีมือในด้านการเกษตร และการประมง	-	-	-	-	-	-	-	45	-	-	6. Skilled agricultural and fishery workers
7. ผู้ปฏิบัติงานด้านความสามารถที่มีอยู่ และธุรกิจการค้าที่เกี่ยวข้อง	38	60	-	-	-	-	-	-	-	-	7. Craft and related trades workers
8. ผู้ปฏิบัติการโรงงานและเครื่องจักร และผู้ปฏิบัติงานด้านการประกอบ	-	-	-	-	-	-	-	-	-	-	8. Plant and machine operators and assemblers
9. อาชีพชั้นพื้นฐานต่าง ๆ ในการขาย และการให้บริการ	-	-	-	-	-	-	-	163	-	-	9. Elementary occupations
10. คนงานซึ่งมีได้จำแนกไว้ในหมวดอื่น	-	-	-	-	-	-	-	-	-	-	10. Workers not classifiable by occupation

ตารางที่ 14 จำนวนผู้ว่างงาน ที่เคยทำงานมาก่อน จำนวนตามอาชีพที่ทำครั้งสุดท้าย อุตสาหกรรมที่ทำครั้งสุดท้าย เพศ และเขตการปกครอง ทวีปราชอาณาจักร (ต่อ)  
 TABLE 14 UNEMPLOYED PERSONS, EVER WORKED BY LAST OCCUPATION, LAST INDUSTRY SEX AND AREA, WHOLE KINGDOM (Contd.)

อาชีพที่ทำครั้งสุดท้าย	ในเขตเทศบาล MUNICIPAL AREA										หน่วยเป็นพัน : person	
	กิจกรรม อสังหาริมทรัพย์	กิจกรรมทางวิชาชีพ	การบริหารสนับสนุนการบริหารราชการ	อุตสาหกรรมที่ทำการสุดท้าย (ต่อ)	อุตสาหกรรมที่ทำการสุดท้าย (ต่อ)	Last Industry (Contd.)	งานในครัวเรือน	กิจกรรมของ	ไม่ทราบ	LAST OCCUPATION		
	Real estate activities	Professional, scientific and technical activities	Administrative and support service activities	Public administration and defence	Education	Health and social work	Art, entertainment and recreation	Other service household	Activities of household	Extra-territorial	Unknown	
หญิง	-	640	2,038	63	419	68	-	864	-	-	-	FEMALE
1. ผู้บัญญัติกฎหมาย ข้าราชการระดับอาวุโส และผู้จัดการ	-	-	-	-	-	-	-	-	-	-	-	1. Legislators, senior officials and managers
2. ผู้ประกอบวิชาชีพด้านต่างๆ	-	-	-	-	419	-	-	-	-	-	-	2. Professionals
3. ผู้ประกอบวิชาชีพด้านเทคนิคสาขาต่างๆ และอาชีพที่เกี่ยวข้อง	-	640	-	-	-	68	-	-	-	-	-	3. Technicians and associate professionals
4. เสมียน	-	-	240	63	-	-	-	-	-	-	-	4. Clerks
5. พนักงานบริการและพนักงานในร้านค้า และตลาด	-	-	1,509	-	-	-	-	217	-	-	-	5. Service workers and shop and market sales workers
6. ผู้ปฏิบัติงานที่มีฝีมือในด้านการเกษตร และการประมง	-	-	-	-	-	-	-	-	-	-	-	6. Skilled agricultural and fishery workers
7. ผู้ปฏิบัติงานด้านความสามารถที่มีอยู่ และธุรกิจการค้าที่เกี่ยวข้อง	-	-	-	-	-	-	-	-	-	-	-	7. Craft and related trades workers
8. ผู้ปฏิบัติการโรงงานและเครื่องจักร และผู้ปฏิบัติงานด้านการประกอบ	-	-	-	-	-	-	-	647	-	-	-	8. Plant and machine operators and assemblers
9. อาชีพขั้นพื้นฐานต่างๆ ในด้านการขาย และการให้บริการ	-	-	288	-	-	-	-	-	-	-	-	9. Elementary occupations
10. คนงานซึ่งมิได้จำแนกไว้ในหมวดอื่น	-	-	-	-	-	-	-	-	-	-	-	10. Workers not classifiable by occupation

ตารางที่ 14 จำนวนผู้ว่างงาน ที่เคยทำงานมาก่อน จำนวนคนอาชีพที่ครั้งสุดท้าย อุตสาหกรรมที่ครั้งสุดท้าย เพศ และเขตการปกครอง ทั่วราชอาณาจักร (ต่อ)

TABLE 14 UNEMPLOYED PERSONS, EVER WORKED BY LAST OCCUPATION, LAST INDUSTRY, SEX AND AREA, WHOLE KINGDOM (Contd.)

หน่วยเป็นหมื่น : person

อาชีพที่ครั้งสุดท้าย	อุตสาหกรรมที่ครั้งสุดท้าย Last Industry													รวม	LAST OCCUPATION
	เกษตรกรรม และการประมง Agriculture	การทำเหมืองแร่ และเหมืองหิน Mining	การผลิต Manufacturing	ไฟฟ้า ก๊าซ ไอน้ำระบบปรับ อากาศ Electricity	จันทน์ บำบัดน้ำเสีย และประปา Water supply sewerage, waste	การก่อสร้าง Construction	การขายปลีก การซ่อมยานยนต์ whole sale&retail	การขายส่ง สถานที่เก็บสินค้า Transportation and storage	ที่พักแรมและ บริการด้านอาหาร Accommodation and food service	ข้อมูลข่าวสาร และการสื่อสาร Information and communication	การเงินและ การประกันภัย Financial intermediation	การจ้างและ การสื่อสาร Information and communication	การจ้างและ การสื่อสาร Information and communication		
ยอดรวม	9,828	583	14,249	267	-	13,828	16,172	2,655	6,610	289	213	289	213	TOTAL	
ชาย	5,964	583	6,805	267	-	12,780	10,638	2,655	3,488	-	-	-	-	MALE	
1. ผู้ปฏิบัติงานใน ข้าราชการระดับอาวุโส และผู้จัดการ	-	-	-	-	-	-	-	-	-	-	-	-	-	1. Legislator, senior officials and manage	
2. ผู้ประกอบวิชาชีพด้านต่างๆ	-	-	-	-	-	-	-	-	-	-	-	-	-	2. Professionals	
3. ผู้ประกอบวิชาชีพด้านเทคนิคสาขาต่างๆ และอาชีพที่เกี่ยวข้อง	-	-	-	-	-	-	852	-	-	-	-	-	-	3. Technicians and associate professionals	
4. เสมียน	-	-	-	-	-	-	926	-	-	-	-	-	-	4. Clerks	
5. พนักงานบริการและพนักงานในร้านค้า และตลาด	-	583	-	-	-	-	5,419	510	3,088	-	-	-	-	5. Service workers and shop and market sales workers	
6. ผู้ปฏิบัติงานที่มีฝีมือด้านการเกษตร และเกษตรประมง	1,259	-	-	-	-	-	-	-	-	-	-	-	-	6. Skilled agricultural and fishery workers	
7. ผู้ปฏิบัติงานด้านความงามเสริมสวยที่มีชื่อ และธุรกิจการที่ที่เกี่ยวข้อง	-	-	4,631	267	-	6,946	2,446	534	400	-	-	-	-	7. Craftsmen and related trades workers	
8. ผู้ปฏิบัติงานโรงงานและเครื่องจักร และผู้ปฏิบัติงานด้านการประกอบ	-	-	2,214	-	-	448	255	1,508	-	-	-	-	-	8. Plant and machine operators and assemblers	
9. อาชีพขั้นพื้นฐานต่างๆ ในด้านการขาย และการให้บริการ	4,705	-	-	-	-	5,386	740	103	-	-	-	-	-	9. Elementary occupations	
10. คนงานซึ่งมีได้จำแนกไว้ในหมวดอื่น	-	-	-	-	-	-	-	-	-	-	-	-	-	10. Workers not-classifiable by occupation	

ตารางที่ 14 จำนวนผู้ว่างงาน ที่เคยทำงานมาก่อน จำนวนคนอาชีพอิสระครั้งสุดท้าย ผู้ลาภกรรมที่ครั้งสุดท้าย เพศ และเขตการปกครอง ทวีราชอาณาจักร (ต่อ)

TABLE 14 UNEMPLOYED PERSONS, EVER WORKED BY LAST OCCUPATION, LAST INDUSTRY, SEX AND AREA, WHOLE KINGDOM (Contd.)

อาชีพที่ครั้งสุดท้าย	อุตสาหกรรมที่ครั้งสุดท้าย														LAST OCCUPATION								
	เขตเทศบาล NON-MUNICIPAL AREA																						
	รวม	เกษตรกรรมและการประมง	เหมืองแร่และเหมืองหิน	การทำเหมือง	การผลิต	ไฟฟ้า ก๊าซ ไอน้ำระบบปรับอากาศ	จันทน์ บันได และประปา	การก่อสร้าง	การขนส่ง	การขนส่ง	การขนส่ง	การขนส่ง	การขนส่ง	ที่พักแรมและบริการด้านอาหาร		ข้อมูลข่าวสารและการสื่อสาร	การเงินและการประกันภัย						
Total	Agriculture	Mining	Manufacturing	Electricity	Water supply	Construction	Transportation	Accommodation and food service	Information and communication	Financial	intermediation	Legislator, senior officials and manage	Professionals	Technicians and associate professionals	Clerks	Service workers and shop and market sales workers	Skilled agricultural and fishery workers	Craftsmen and related trades workers	Plant and machine operators and assemblers	Elementary occupations	Workers not classifiable by occupation		
หญิง	24,670	3,864 -	7,404 -	1,048	5,534 -	3,122	289	213	FEMALE														
1. ผู้ปฏิบัติงานในข้าราชการระดับอาวุโสและผู้จัดการ	359 -	-	-	-	-	-	-	-	-	-	-	-	-	-	-	-	-	-	-	-	-	-	1. Legislator, senior officials and manage
2. ผู้ประกอบวิชาชีพด้านต่างๆ	453 -	-	-	-	-	-	-	-	-	-	-	-	-	-	-	-	-	-	-	-	-	-	2. Professionals
3. ผู้ประกอบวิชาชีพด้านเทคนิคสาขาต่างๆ และอาชีพที่เกี่ยวข้อง	240 -	-	-	-	-	-	-	-	-	-	-	-	-	-	-	-	-	-	-	-	-	-	3. Technicians and associate professionals
4. เสมียน	3,947 -	-	241 -	-	-	-	-	-	-	-	-	-	-	-	-	197	-	-	-	-	-	-	4. Clerks
5. พนักงานบริการและพนักงานในบ้านค้าและตลาด	6,855 -	-	-	-	-	-	-	-	-	-	-	-	-	-	-	2,925	-	-	-	-	-	-	5. Service workers and shop and market sales workers
6. ผู้ปฏิบัติงานที่มีฝีมือด้านการเกษตรและช่างประมง	1,429	1,429 -	-	-	-	-	-	-	-	-	-	-	-	-	-	-	-	-	-	-	-	-	6. Skilled agricultural and fishery workers
7. ผู้ปฏิบัติงานด้านความสามารถทางฝีมือและธุรกิจการค้าที่เกี่ยวข้อง	3,247 -	-	2,566 -	681 -	-	-	-	-	-	-	-	-	-	-	-	-	-	-	-	-	-	-	7. Craftsmen and related trades workers
8. ผู้ปฏิบัติการโรงงานและเครื่องจักรและผู้ปฏิบัติงานด้านการประกอบ	4,274 -	-	4,274 -	-	-	-	-	-	-	-	-	-	-	-	-	-	-	-	-	-	-	-	8. Plant and machine operators and assemblers
9. อาชีพขั้นพื้นฐานต่างๆ ในด้านการขายและการให้บริการ	3,865	2,435 -	323 -	366	740 -	-	-	-	-	-	-	-	-	-	-	-	-	-	-	-	-	-	9. Elementary occupations
10. คนงานซึ่งมิได้จำแนกไว้ในหมวดอื่น	-	-	-	-	-	-	-	-	-	-	-	-	-	-	-	-	-	-	-	-	-	-	10. Workers not classifiable by occupation

ตารางที่ 14 จำนวนผู้ว่างงานที่เคยทำงานมาก่อน จำนวนคนตามอาชีพที่ทำงานครั้งสุดท้าย อุตสาหกรรมที่ทำงานครั้งสุดท้าย เพศ และเขตการปกครอง ทัวราชอาณาจักร (ต่อ)

TABLE 14 UNEMPLOYED PERSONS, EVER WORKED BY LAST OCCUPATION, LAST INDUSTRY, SEX AND AREA, WHOLE KINGDOM (Contd.)

อาชีพที่ทำครั้งสุดท้าย	เมืองเขตเทศบาล NON-MUNICIPAL AREA										ทั้งหมด	
	กิจกรรม อสังหาริมทรัพย์ Real estate activities	กิจกรรมทางวิชาชีพ วิจัยและเทคนิค Professional, scientific technical activities	การบริหารสนับสนุน และป้องกันประเทศ Administrative and support service activities	การบริหารราชการ ป้องกันประเทศ Public admin- istration defence	การศึกษา Education	กิจกรรมด้านสุขภาพ งานสังคมสงเคราะห์ Health and social work	ศิลปะ ความบันเทิง และนันทนาการ Art, entertainment	บริการด้านอื่นๆ Other service	งานในครัวเรือน ส่วนบุคคล Activities of household	กิจกรรมของ องค์กร Extra- territorial		ไม่ทราบ Unknown
ยอดรวม	-	2,560	511	2,421	1,110	240	-	1,296	-	-	-	TOTAL
ชาย	-	2,560	511	1,193	133	-	-	546	-	-	-	MALE
1. ผู้ปฏิบัติงานนายจ้างราชการระดับอาวุโส และผู้จัดการ	-	-	-	-	-	-	-	-	-	-	-	1. Legislators, senior officials and managers
2. ผู้ประกอบวิชาชีพด้านต่างๆ	-	-	-	-	-	-	-	-	-	-	-	2. Professionals
3. ผู้ประกอบวิชาชีพด้านเทคนิคสาขาต่างๆ และอาชีพที่เกี่ยวข้อง	-	2,560	-	-	-	-	-	-	-	-	-	3. Technicians and associate professionals
4. เสมียน	-	-	-	257	-	-	-	-	-	-	-	4. Clerks
5. พนักงานบริการและพนักงานในร้านค้า และตลาด	-	-	374	401	133	-	-	-	-	-	-	5. Service workers and shop and market sales workers
6. ผู้ปฏิบัติงานที่มีฝีมือด้านการเกษตร และเกษตรประมง	-	-	-	-	-	-	-	-	-	-	-	6. Skilled agricultural and fishery workers
7. ผู้ปฏิบัติงานด้านความสามารถทางฝีมือ และธุรกิจการค้าที่เกี่ยวข้อง	-	-	-	426	-	-	-	-	-	-	-	7. Craft and related trades workers
8. ผู้ปฏิบัติการโรงงานและเครื่องจักร และผู้ปฏิบัติงานด้านการประกอบ	-	-	-	110	-	-	-	-	-	-	-	8. Plant and machine operators and assemblers
9. อาชีพขั้นพื้นฐานต่างๆ ในด้านการขาย และการให้บริการ	-	-	137	-	-	-	-	546	-	-	-	9. Elementary occupations
10. คนงานซึ่งไม่ได้จำแนกไว้ในหมวดอื่น	-	-	-	-	-	-	-	-	-	-	-	10. Workers not classifiable by occupation

ตารางที่ 14 จำนวนผู้ว่างงานที่เคยทำงานมาก่อน จำนวนคนเคยอาชีพที่ทำงานครั้งสุดท้าย อุตสาหกรรมที่ทำงานครั้งสุดท้าย เพศ และเขตการปกครอง ทวีปราชอาณาจักร (ต่อ)

TABLE 14 UNEMPLOYED PERSONS, EVER WORKED BY LAST OCCUPATION, LAST INDUSTRY, SEX AND AREA, WHOLE KINGDOM (Contd.)

อาชีพที่ทำงานครั้งสุดท้าย	เมืองเขตเทศบาล NON-MUNICIPAL AREA										ทั้งหมด	
	กิจกรรม อสังหาริมทรัพย์ Real estate activities	กิจกรรมทางวิชาชีพ วิจัยและเทคนิค Professional/scientific technical activities	การบริหารสนับสนุน และป้องกันประเทศ Administrative and support service activities	การบริหารราชการ ป้องกันประเทศ Public admin- istration defence	การศึกษา Education	กิจกรรมด้านสุขภาพ งานสังคมสงเคราะห์ Health and social work	ศิลปะ ความบันเทิง และนันทนาการ Art, entertainment	บริการด้านอื่นๆ Other service	งานในครัวเรือน ส่วนบุคคล Activities of household	กิจกรรมของ องค์กร Extra- territorial		ไม่ทราบ Unknown
หญิง	-	-	-	1,228	977	240	-	750	-	-	-	FEMALE
1. ผู้ปฏิบัติงานในฝ่ายข้าราชการระดับอาวุโสและผู้จัดการ	-	-	-	359	-	-	-	-	-	-	-	1. Legislators, senior officials and managers
2. ผู้ประกอบวิชาชีพด้านต่างๆ	-	-	-	-	453	-	-	-	-	-	-	2. Professionals
3. ผู้ประกอบวิชาชีพด้านเทคนิคสาขาต่างๆ และอาชีพที่เกี่ยวข้อง	-	-	-	-	-	240	-	-	-	-	-	3. Technicians and associate professionals
4. เสมียน	-	-	-	869	524	-	-	-	-	-	-	4. Clerks
5. พนักงานบริการและพนักงานในร้านค้าและตลาด	-	-	-	-	-	-	-	750	-	-	-	5. Service workers and shop and market sales workers
6. ผู้ปฏิบัติงานที่มีฝีมือด้านการเกษตรและภาคประมง	-	-	-	-	-	-	-	-	-	-	-	6. Skilled agricultural and fishery workers
7. ผู้ปฏิบัติงานด้านความสามารถทางฝีมือและธุรกิจการค้าที่เกี่ยวข้อง	-	-	-	-	-	-	-	-	-	-	-	7. Craft and related trades workers
8. ผู้ปฏิบัติการโรงงานและเครื่องจักรและผู้ปฏิบัติงานด้านการประกอบ	-	-	-	-	-	-	-	-	-	-	-	8. Plant and machine operators and assemblers
9. อาชีพขั้นพื้นฐานต่างๆ ในด้านการขายและการให้บริการ	-	-	-	-	-	-	-	-	-	-	-	9. Elementary occupations
10. คนงานซึ่งมีได้จำแนกไว้ในหมวดอื่น	-	-	-	-	-	-	-	-	-	-	-	10. Workers not classifiable by occupation



ตารางที่ 15 จำนวนลูกจ้าง จำแนกตามค่าจ้างเฉลี่ย ผลประโยชน์อื่น ๆ ที่ได้รับ อุตสาหกรรม ทวีราชอาณาจักร

TABLE 15 EMPLOYEE BY AVERAGE WAGE, FRINGE BENEFIT, INDUSTRY, WHOLE KINGDOM

ไตรมาสที่ 3/2555 : Quarter 3/2012

หน่วยเป็นพัน : In Thousands

อุตสาหกรรม	จำนวนลูกจ้าง Total Employee	ค่าจ้างเฉลี่ย Average Wage	ลูกจ้างที่ได้รับผลประโยชน์อื่น ๆ					Employee Receive Fringe Benefit					INDUSTRY
			ได้รับเป็นเงิน In Cash		ได้รับเป็นสิ่งของ In Kind			ได้รับเป็นเงิน In Cash		ได้รับเป็นสิ่งของ In Kind			
			โบนัส Bonus	ค่าล่วงเวลา Overtime	เงินอื่น ๆ Other Income	อาหาร Food	เครื่องแต่งกาย Clothes	ที่อยู่อาศัย Housing	อื่น ๆ Others				
<b>ยอดรวม</b>	16,396.3	11,184.2	94.4	1,946.1	2,456.4	1,344.9	116.7	666.9	563.5	TOTAL			
1. เกษตรกรรม การป่าไม้ และการประมง	2,014.8	4,904.2	0.8	14.1	43.6	188.3	2.1	75.7	28.0	1. Agriculture, forestry and fishing			
2. การทำเหมืองแร่ และเหมืองหิน	61.7	20,200.2	3.3	12.1	7.9	3.7	1.6	6.3	1.8	2. Mining and quarrying			
3. การผลิต	4,112.6	10,305.4	28.0	1,343.2	818.1	468.9	53.7	135.7	400.2	3. Manufacturing			
4. ไฟฟ้า ก๊าซ ไอน้ำ และระบบปรับอากาศ	94.3	28,841.4	1.0	7.4	23.0	0.1	1.0	4.5	7.4	4. Electricity, gas, steam and air conditioning supply			
5. การจัดหา น้ำ การจัดการและการบำบัดน้ำเสีย ของเสีย และสิ่งปฏิกูล	51.1	11,461.2	0.5	2.9	7.1	1.0	-	2.9	-	5. Water supply; sewerage, waste management and remediation activities			
6. การก่อสร้าง	1,830.1	7,784.1	3.9	51.4	33.9	56.7	2.0	36.5	54.0	6. Construction			
7. การขนส่ง และการขายปลีก การซ่อมยานยนต์	1,999.8	10,143.3	18.9	104.5	232.2	116.8	21.3	54.8	16.3	7. Wholesale and retail trade; repair of motor vehicles and motorcycles			
8. การขนส่ง และสถานที่เก็บสินค้า	448.2	15,275.7	2.3	59.0	72.5	12.2	4.6	13.2	6.4	8. Transportation and storage			
9. ที่พักแรมและบริการด้านอาหาร	688.1	8,429.5	5.8	29.4	159.0	323.0	13.8	52.5	7.7	9. Accommodation and food service activities			
10. ข้อมูลข่าวสารและการสื่อสาร	178.0	23,966.8	0.7	12.0	16.8	5.2	2.0	4.3	1.7	10. Information and communication			
11. กิจกรรมทางการเงินและการประกันภัย	362.5	22,294.7	11.0	14.0	45.0	1.1	0.6	2.8	0.6	11. Financial and insurance activities			
12. กิจกรรมอสังหาริมทรัพย์	91.2	14,587.4	-	0.6	9.3	1.5	2.2	6.4	-	12. Real estate activities			
13. กิจกรรมทางวิชาชีพ วิทยาศาสตร์ และเทคนิค	162.1	18,017.0	1.3	8.3	10.2	4.3	0.7	9.0	0.0	13. Professional, scientific and technical activities			
14. กิจกรรมการบริหารและการบริการสนับสนุน	291.9	11,128.4	0.3	20.0	19.2	12.2	2.5	4.5	4.5	14. Administrative and support service activities			
15. การบริหารราชการ การป้องกันประเทศ การประกันสังคม	1,641.0	13,965.6	4.5	52.1	360.3	5.1	3.1	95.7	12.4	15. Public administration and defence; compulsory social security			
16. การศึกษา	1,156.2	19,746.8	5.3	25.4	401.9	27.8	1.7	39.2	11.5	16. Education			
17. กิจกรรมด้านสุขภาพและงานสังคมสงเคราะห์	631.1	14,178.9	5.2	178.0	158.3	10.2	2.2	52.0	8.0	17. Human health and social work activities			
18. ศิลปะ ความบันเทิง และนันทนาการ	103.0	8,437.0	-	3.1	17.5	15.0	0.6	4.0	0.2	18. Arts, entertainment and recreation			
19. กิจกรรมบริการด้านอื่น ๆ	200.1	7,960.1	0.9	5.2	16.6	10.7	0.4	8.2	0.7	19. Other service activities			
20. กิจกรรมการทำงานในครัวเรือนส่วนบุคคล การผลิตสินค้าและบริการที่สร้างขึ้นเองเพื่อใช้ในครัวเรือน	239.2	6,926.7	0.5	2.4	4.0	80.9	0.8	58.7	2.2	20. Activities of households as employers; undifferentiated goods and services-producing activities of households for own use			
21. กิจกรรมขององค์กรระหว่างประเทศ	5.7	44,299.5	-	-	-	0.2	-	-	-	21. Activities of extraterritorial organizations and bodies			
22. ไม่ทราบ	33.6	14,018.6	0.1	1.1	0.3	-	-	-	-	22. Unknown			

ตารางที่ 15 จำนวนลูกจ้าง จำนวนตามค่าจ้างเฉลี่ย แปรผันโดยอุตสาหกรรม และเพศ ที่ได้รับ อุตสาหกรรม และเพศ ที่ราชอาณาจักร  
TABLE 15 EMPLOYEE BY AVERAGE WAGE, FRINGE BENEFIT, INDUSTRY AND SEX , WHOLE KINGDOM

อุตสาหกรรม Industry	จำนวนลูกจ้าง Total Employee	ลูกจ้างที่ได้รับผลประโยชน์อื่นๆ Employee Receive Fringe Benefit										INDUSTRY
		ได้รับเป็นเงิน In Cash					ได้รับเป็นสิ่งของ In Kind					
		ค่าจ้างเฉลี่ย Average Wage	โบนัส Bonus	ค่าล่วงเวลา Overtime	เงินอื่นๆ Other Income	อาหาร Food	เครื่องแต่งกาย Clothes	ที่อยู่อาศัย Housing	อื่นๆ Others	269.5	MALE	
ชาย	8,993.7	11,404.1	48.4	1,007.1	1,304.5	639.3	67.0	396.7	269.5	MALE		
1 เกษตรกรรม การป่าไม้ และกิจการประมง	1,141.9	5,185.8	0.5	7.0	25.6	111.9	1.7	53.4	16.2	1. Agriculture, forestry and fishing		
2. การทำเหมืองแร่ และเหมืองหิน	46.9	23,531.7	2.4	11.8	6.7	3.7	1.6	4.9	0.9	2. Mining and quarrying		
3. การผลิต	2,035.9	11,611.0	12.8	697.4	430.2	230.4	28.5	97.3	171.0	3. Manufacturing		
4. ไฟฟ้า, ก๊าซ, ไอน้ำ และระบบปรับอากาศ	75.9	30,425.1	0.3	7.4	19.6	0.1	-	4.3	7.2	4. Electricity, gas, steam and air conditioning supply		
5. การจัดหา, การจัดการและการบำบัดน้ำเสีย ของเสีย และสิ่งปฏิกูล	37.0	11,885.9	0.5	2.4	5.7	0.4	-	2.4	-	5. Water supply, sewerage, waste management and remediation activities		
6. การก่อสร้าง	1,496.7	7,808.2	2.2	44.2	27.5	50.0	1.4	27.6	35.8	6. Construction		
7. การขนส่ง และการขนส่งทางบก การซ่อมยานยนต์	1,154.2	9,899.1	10.7	53.3	131.4	72.1	12.1	41.0	8.6	7. Wholesale and retail trade; repair of motor vehicles and motorcycles		
8. การขนส่ง และสถานที่เดินเท้า	336.3	14,436.9	1.8	43.1	66.9	10.3	3.6	9.7	5.6	8. Transportation and storage		
9. ที่พักแรมและบริการด้านอาหาร	250.5	9,445.5	2.2	12.7	71.2	119.2	7.7	22.3	3.4	9. Accommodation and food service activities		
10. ข้อมูลข่าวสารและการสื่อสาร	107.8	25,207.7	0.0	9.2	12.0	5.2	1.7	3.5	1.3	10. Information and communication		
11. กิจกรรมทางการเงินและการประกันภัย	158.2	22,674.8	7.0	7.8	28.4	1.1	0.4	1.8	0.1	11. Financial and insurance activities		
12. กิจกรรมอสังหาริมทรัพย์	32.8	19,293.5	-	0.4	3.2	0.1	0.9	2.8	-	12. Real estate activities		
13. กิจกรรมทางวิชาชีพ วิทยาศาสตร์ และเทคนิค	75.1	17,990.3	0.4	4.2	7.6	0.7	0.7	3.7	0.0	13. Professional, scientific and technical activities		
14. กิจกรรมการบริหารและการบริการสนับสนุน	182.6	12,089.6	-	14.1	12.4	6.7	2.1	2.4	3.4	14. Administrative and support service activities		
15. การบริหารราชการ การป้องกันประเทศ การประกันสังคม	1,058.9	14,025.2	3.0	32.0	250.3	2.7	2.6	72.3	9.4	15. Public administration and defence; compulsory social security		
16. การศึกษา	416.3	22,283.3	3.6	7.3	159.6	4.6	0.6	22.7	3.0	16. Education		
17. กิจกรรมด้านสุขภาพและงานสังคมสงเคราะห์	164.2	14,120.8	0.8	46.7	33.9	1.3	0.8	13.5	2.6	17. Human health and social work activities		
18. ศิลปะ ความบันเทิง และนันทนาการ	58.6	8,799.7	-	1.8	6.3	9.2	0.6	2.9	0.2	18. Arts, entertainment and recreation		
19. กิจกรรมบริการด้านอื่น ๆ	98.9	7,299.4	0.2	2.9	4.4	3.7	-	2.2	0.3	19. Other service activities		
20. กิจกรรมการทำงานในครัวเรือนส่วนบุคคล การผลิตสินค้าและบริการที่ขึ้นเองเพื่อใช้ในครัวเรือน	49.2	7,168.6	-	1.6	1.8	5.7	0.2	6.1	0.8	20. Activities of households as employers; undifferentiated goods and services-producing activities of households for own use		
21. กิจกรรมขององค์กรระหว่างประเทศ	1.4	58,268.4	-	-	-	0.2	-	-	-	21. Activities of extraterritorial organizations and bodies		
22. ไม่ทราบ	14.4	14,240.2	0.1	0.1	-	-	-	-	-	22. Unknown		
<b>หญิง</b>	<b>7,402.7</b>	<b>10,916.9</b>	<b>46.0</b>	<b>939.0</b>	<b>1,151.9</b>	<b>705.6</b>	<b>49.7</b>	<b>270.2</b>	<b>294.0</b>	<b>FEMALE</b>		
1 เกษตรกรรม การป่าไม้ และการประมง	872.8	4,535.9	0.3	7.2	18.1	76.5	0.5	22.3	11.8	1. Agriculture, forestry and fishing		
2. การทำเหมืองแร่ และเหมืองหิน	14.8	9,679.4	1.0	0.3	1.2	-	-	1.4	0.9	2. Mining and quarrying		
3. การผลิต	2,076.7	9,025.3	15.2	645.8	387.8	238.5	25.2	38.4	229.3	3. Manufacturing		
4. ไฟฟ้า, ก๊าซ, ไอน้ำ และระบบปรับอากาศ	18.4	22,310.1	0.8	0.1	3.4	-	1.0	0.2	0.2	4. Electricity, gas, steam and air conditioning supply		
5. การจัดหา, การจัดการและการบำบัดน้ำเสีย ของเสีย และสิ่งปฏิกูล	14.1	10,343.3	-	0.6	1.4	0.6	-	0.5	-	5. Water supply, sewerage, waste management and remediation activities		
6. การก่อสร้าง	333.3	7,675.7	1.7	7.2	6.5	6.6	0.6	9.0	18.2	6. Construction		
7. การขนส่ง และการขนส่งทางบก การซ่อมยานยนต์	845.6	10,476.6	8.2	51.2	100.8	44.7	9.1	13.8	7.7	7. Wholesale and retail trade; repair of motor vehicles and motorcycles		
8. การขนส่ง และสถานที่เดินเท้า	111.9	17,795.9	0.5	15.9	5.6	1.9	0.9	3.5	0.8	8. Transportation and storage		
9. ที่พักแรมและบริการด้านอาหาร	437.6	7,847.7	3.6	16.8	87.8	203.9	6.1	30.3	4.3	9. Accommodation and food service activities		
10. ข้อมูลข่าวสารและการสื่อสาร	70.2	22,061.8	0.7	2.8	4.8	-	0.3	0.8	0.4	10. Information and communication		
11. กิจกรรมทางการเงินและการประกันภัย	204.3	22,000.4	4.0	6.2	16.6	0.1	0.2	1.0	0.6	11. Financial and insurance activities		
12. กิจกรรมอสังหาริมทรัพย์	58.5	11,949.8	-	0.2	6.1	1.5	1.3	3.6	-	12. Real estate activities		
13. กิจกรรมทางวิชาชีพ วิทยาศาสตร์ และเทคนิค	87.0	18,040.0	0.8	4.2	2.6	3.6	-	5.4	-	13. Professional, scientific and technical activities		
14. กิจกรรมการบริหารและการบริการสนับสนุน	109.3	9,522.1	0.3	5.9	6.7	5.5	0.4	2.2	1.1	14. Administrative and support service activities		
15. การบริหารราชการ การป้องกันประเทศ การประกันสังคม	582.2	13,857.2	1.5	20.1	110.0	2.3	0.5	23.4	3.0	15. Public administration and defence; compulsory social security		
16. การศึกษา	739.9	18,319.5	1.7	18.2	242.3	23.2	1.2	16.5	8.5	16. Education		
17. กิจกรรมด้านสุขภาพและงานสังคมสงเคราะห์	466.8	14,199.4	4.4	131.3	124.4	8.9	1.4	38.5	5.4	17. Human health and social work activities		
18. ศิลปะ ความบันเทิง และนันทนาการ	44.5	7,959.1	-	1.3	11.2	5.8	-	1.0	0.0	18. Arts, entertainment and recreation		
19. กิจกรรมบริการด้านอื่น ๆ	101.2	8,605.7	0.8	2.3	12.2	7.0	0.4	6.1	0.4	19. Other service activities		
20. กิจกรรมการทำงานในครัวเรือนส่วนบุคคล การผลิตสินค้าและบริการที่ขึ้นเองเพื่อใช้ในครัวเรือน	190.0	6,864.0	0.5	0.8	2.2	75.2	0.6	52.6	1.5	20. Activities of households as employers; undifferentiated goods and services-producing activities of households for own use		
21. กิจกรรมขององค์กรระหว่างประเทศ	4.3	39,668.6	-	-	-	-	-	-	-	21. Activities of extraterritorial organizations and bodies		
22. ไม่ทราบ	19.3	13,853.5	-	1.0	0.3	-	-	-	-	22. Unknown		

ตารางที่ 15 จำนวนลูกจ้าง จำแนกตามค่าจ้างเฉลี่ย ผลประโยชน์อื่นๆ ที่ได้รับ อุตสาหกรรม เพศ และเขตการปกครอง ทัวราชอาณาจักร (ต่อ)  
TABLE 15 EMPLOYEE BY AVERAGE WAGE, FRINGE BENEFIT, INDUSTRY, SEX AND AREA, WHOLE KINGDOM (Contd.)

หน่วยเป็นพัน : In Thousands

อุตสาหกรรม	จำนวนลูกจ้าง Total Employee	ในเขตเทศบาล MUNICIPAL AREA										INDUSTRY
		ลูกจ้างที่ได้รับผลประโยชน์อื่นๆ					Employee Receive Fringe Benefit					
		ค่าจ้างเฉลี่ย Average	โบนัส Bonus	ค่าล่วงเวลา Overtime	เงินอื่นๆ Other Income	อาหาร Food	เครื่องแต่งกาย Clothes	ที่อยู่อาศัย Housing	อื่นๆ Others	ได้รับเป็นเงิน In Cash	ได้รับเป็นสิ่งของ In Kind	
<b>ยอดรวม</b>	7,205.5	14,243.2	56.0	971.3	1,128.7	613.7	78.3	390.2	214.9			<b>TOTAL</b>
<b>ชาย</b>	3,779.3	14,666.2	27.2	514.7	610.4	275.4	45.4	220.2	115.3			<b>MALE</b>
1 เกษตรกรรม การป่าไม้ และการประมง	159.8	5,585.3	0.3	1.0	3.8	18.9	0.1	7.4				3.3 1. Agriculture, forestry and fishing
2. การทำเหมืองแร่ และเหมืองหิน	20.1	39,798.3	0.7	6.5	3.4	1.8	1.6	1.0				0.1 2. Mining and quarrying
3. การผลิต	975.2	12,925.4	5.3	333.2	193.9	101.3	21.2	58.7				74.1 3. Manufacturing
4. ไฟฟ้า ก๊าซ ไอน้ำและระบบปรับอากาศ	44.7	35,975.1	0.3	4.8	7.8	-	-	2.9				5.6 4. Electricity, gas, steam and air conditioning supply
5. การจัดการน้ำ การจัดการและการบำบัดน้ำเสีย ของเสีย และสิ่งปฏิกูล	16.7	15,275.1	0.5	1.9	3.0	0.4	-	1.1				- 5. Water supply; sewerage, waste management and remediation activities
6. การก่อสร้าง	433.6	10,631.1	1.8	23.5	12.3	11.6	0.4	13.7				10.0 6. Construction
7. การขนส่ง และการขายปลีก การซ่อมยานยนต์	576.7	11,582.4	5.6	34.2	61.5	34.7	8.2	26.0				4.3 7. Wholesale and retail trade; repair of motor vehicles and motorcycles
8. การขนส่ง และสถานที่เก็บสินค้า	190.0	15,496.6	1.2	26.9	29.4	3.0	3.6	6.8				3.1 8. Transportation and storage
9. ที่พักแรมและบริการด้านอาหาร	172.2	9,965.2	2.1	10.3	47.3	80.9	6.3	15.4				2.1 9. Accommodation and food service activities
10. ข้อมูลข่าวสารและการสื่อสาร	77.3	28,299.8	0.0	7.5	5.6	3.9	0.1	0.9				1.1 10. Information and communication
11. กิจกรรมทางการเงินและการประกันภัย	112.2	25,937.2	5.7	4.8	15.1	0.6	0.1	1.8				0.1 11. Financial and insurance activities
12. กิจกรรมอสังหาริมทรัพย์	23.8	22,683.2	-	0.1	1.0	-	0.9	1.7				- 12. Real estate activities
13. กิจกรรมทางวิชาชีพ วิทยาศาสตร์ และเทคนิค	56.9	20,451.4	0.4	4.0	6.7	0.7	0.7	3.1				0.0 13. Professional, scientific and technical activities
14. กิจกรรมการบริหารและการสนับสนุน	109.5	14,429.8	-	11.5	8.5	3.4	1.2	1.9				3.1 14. Administrative and support service activities
15. การบริหารราชการ การป้องกันประเทศ	443.1	17,456.0	1.8	18.7	114.4	1.2	0.4	49.6				5.7 15. Public administration and defence; compulsory social security
การประกันสังคม												
16. การศึกษา	189.6	24,770.3	1.1	4.3	72.6	1.6	0.3	12.2				1.0 16. Education
17. กิจกรรมด้านสุขภาพและงานสังคมสงเคราะห์	71.0	18,285.1	0.2	17.8	16.6	1.2	0.4	9.5				0.9 17. Human health and social work activities
18. ศิลปะ ความบันเทิง และนันทนาการ	26.4	11,009.4	-	1.7	2.2	4.5	-	1.2				0.2 18. Arts, entertainment and recreation
19. กิจกรรมบริการด้านอื่น ๆ	40.6	10,283.5	0.2	1.1	3.7	2.1	-	1.9				0.3 19. Other service activities
20. กิจกรรมการจ้างงานในครัวเรือนส่วนบุคคล การผลิตสินค้าและบริการที่ดำเนินการขึ้นเองเพื่อใช้ในครัวเรือน	25.4	9,149.4	-	1.1	1.8	3.8	-	3.6				0.6 20. Activities of households as employers; undifferentiated goods and services-producing activities of households for own use
21. กิจกรรมขององค์กรระหว่างประเทศ	1.2	67,208.0	-	-	-	-	-	-				- 21. Activities of extraterritorial organizations and bodies
22. ไม่ทราบ	13.4	14,087.8	-	0.1	-	-	-	-				- 22. Unknown

ตารางที่ 15 จำนวนลูกจ้าง จำแนกตามค่าจ้างเฉลี่ย ผลประโยชน์อื่นๆ ที่ได้รับ อุตสาหกรรม เพศ และเขตการปกครอง ทวีราชอาณาจักร (ต่อ)  
TABLE 15 EMPLOYEE BY AVERAGE WAGE, FRINGE BENEFIT, INDUSTRY, SEX AND AREA, WHOLE KINGDOM (Contd.)

อุตสาหกรรม	จำนวนลูกจ้าง Total Employee	ในเขตเทศบาล MUNICIPAL AREA										INDUSTRY
		ลูกจ้างที่ได้รับผลประโยชน์อื่นๆ					Employee Receive Fringe Benefit					
		ค่าจ้างเฉลี่ย Average Wage	โบนัส Bonus	ค่าล่วงเวลา Overtime	เงินอื่นๆ Other Income	อาหาร Food	เครื่องแต่งกาย Clothes	ที่อยู่อาศัย Housing	อื่นๆ Others	ได้รับเป็นเงินสด In Cash	ได้รับเป็นสิ่งของ In Kind	
หญิง	3,426.2	13,776.7	28.8	456.5	518.4	338.4	32.9	170.1	99.6			FEMALE
1. เกษตรกรรม การป่าไม้ และการประมง	107.8	4,555.6	0.0	1.4	2.2	11.3	0.0	1.7				2.0 1. Agriculture, forestry and fishing
2. การทำเหมืองแร่ และเหมืองหิน	1.9	11,084.1	-	-	0.9	-	-	-	-	-	-	- 2. Mining and quarrying
3. การผลิต	927.1	10,576.7	6.7	285.9	157.5	97.5	17.5	24.5	76.5	3. Manufacturing		76.5 3. Manufacturing
4. ไฟฟ้า ก๊าซ ไอน้ำ และระบบปรับอากาศ	9.5	26,670.6	-	0.1	0.9	-	0.3	0.2	0.2	4. Electricity, gas, steam and air conditioning supply		0.2 4. Electricity, gas, steam and air conditioning supply
5. การจัดหา น้ำ การจัดการและการบำบัดน้ำเสีย ของเสีย และสิ่งปฏิกูล	6.8	12,426.1	-	0.3	0.8	0.6	-	0.5	-	5. Water supply; sewerage, waste management and remediation activities		- 5. Water supply; sewerage, waste management and remediation activities
6. การก่อสร้าง	113.3	11,349.6	1.5	5.0	3.4	0.7	0.1	4.0	3.3	6. Construction		3.3 6. Construction
7. การขนส่ง และการขายปลีก การซ่อมยานยนต์	466.2	12,979.4	6.8	32.5	52.2	17.8	5.8	10.5	3.2	7. Wholesale and retail trade; repair of motor vehicles and motorcycles		3.2 7. Wholesale and retail trade; repair of motor vehicles and motorcycles
8. การขนส่ง และสถานที่เก็บสินค้า	78.6	20,294.5	-	11.0	3.6	-	0.9	2.0	0.1	8. Transportation and storage		0.1 8. Transportation and storage
9. ที่พักแรมและบริการด้านอาหาร	268.6	8,536.4	3.5	15.6	53.4	121.1	4.6	26.0	1.8	9. Accommodation and food service activities		1.8 9. Accommodation and food service activities
10. ข้อมูลข่าวสารและการสื่อสาร	57.9	24,173.4	0.7	2.4	2.7	-	0.3	0.3	0.2	10. Information and communication		0.2 10. Information and communication
11. กิจกรรมทางการเงินและการประกันภัย	153.5	24,197.9	3.3	5.5	10.7	-	0.2	1.0	-	11. Financial and insurance activities		- 11. Financial and insurance activities
12. กิจกรรมอสังหาริมทรัพย์	48.7	12,688.1	-	0.2	3.5	1.2	1.1	2.6	-	12. Real estate activities		- 12. Real estate activities
13. กิจกรรมทางวิชาชีพ วิทยาศาสตร์ และเทคนิค	65.7	19,607.9	0.2	3.8	2.0	3.6	-	3.6	-	13. Professional, scientific and technical activities		- 13. Professional, scientific and technical activities
14. กิจกรรมการบริหารและการบริการสนับสนุน	75.7	10,563.8	0.2	4.9	3.9	4.1	0.4	1.4	0.5	14. Administrative and support service activities		0.5 14. Administrative and support service activities
15. การบริหารราชการ การป้องกันประเทศ การประกันสังคม	266.0	16,915.2	0.9	13.4	41.6	1.3	0.1	16.5	1.3	15. Public administration and defence; compulsory social security		1.3 15. Public administration and defence; compulsory social security
16. การศึกษา	334.0	21,157.0	1.3	9.7	105.7	9.4	0.5	6.9	4.3	16. Education		4.3 16. Education
17. กิจกรรมด้านสุขภาพและงานสังคมสงเคราะห์	216.9	17,283.2	2.4	60.3	59.8	6.0	0.5	18.6	4.5	17. Human health and social work activities		4.5 17. Human health and social work activities
18. ศิลปะ ความบันเทิง และนันทนาการ	21.9	9,547.8	-	1.3	2.2	3.5	-	0.1	-	18. Arts, entertainment and recreation		- 18. Arts, entertainment and recreation
19. กิจกรรมบริการด้านอื่น ๆ	64.6	9,803.2	0.8	2.1	10.4	4.9	0.4	4.3	0.4	19. Other service activities		0.4 19. Other service activities
20. กิจกรรมการจ้างงานในครัวเรือนส่วนบุคคล การผลิตสินค้าและบริการที่สร้างขึ้นเองเพื่อใช้ในครัวเรือน	119.9	7,747.5	0.5	0.6	1.1	55.4	0.4	45.5	1.3	20. Activities of households as employers; undifferentiated goods and services-producing activities of households for own use		1.3 20. Activities of households as employers; undifferentiated goods and services-producing activities of households for own use
21. กิจกรรมขององค์การระหว่างประเทศ	3.7	44,356.7	-	-	-	-	-	-	-	21. Activities of extraterritorial organizations and bodies		- 21. Activities of extraterritorial organizations and bodies
22. ไม่ทราบ	18.2	14,103.7	-	0.8	0.1	-	-	-	-	22. Unknown		- 22. Unknown

ไตรมาสที่ 3/2555 : Quarter 3/2012

หน่วยเป็นพัน : In Thousands



ตารางที่ 16 จำนวนลูกจ้างเอกชน จำนวนค่าจ้างเฉลี่ย ผลประโยชน์อื่นที่ได้รับ อุตสาหกรรม ทวีราชอาณาจักร  
TABLE 16 PRIVATE EMPLOYEE BY AVERAGE WAGE, FRINGE BENEFIT, INDUSTRY, WHOLE KINGDOM

ไตรมาสที่ 3/2555 : Quarter 3/2012

หน่วยเป็นพัน : in Thousands

อุตสาหกรรม	จำนวน ลูกจ้างเอกชน Total Private Employee	ค่าจ้างเฉลี่ย Average Wage	ลูกจ้างเอกชนที่ได้รับผลประโยชน์อื่น ๆ			Private Employee Receive Fringe Benefit			INDUSTRY
			ได้รับเป็นเงิน In Cash	ได้รับเป็นสิ่งของ In Kind	เงินอื่น ๆ Other Income	อาหาร เครื่องแต่งกาย Food Clothes	ที่อยู่อาศัย Housing	อื่นๆ Others	
<b>ยอดรวม</b>	<b>12,901.3</b>	<b>9,621.5</b>	<b>1,699.2</b>	<b>1,496.4</b>	<b>1,314.7</b>	<b>106.5</b>	<b>462.0</b>	<b>523.9</b>	<b>TOTAL</b>
1 เกษตรกรรม การป่าไม้ และการประมง	2,007.6	4,880.2	13.7	43.1	188.3	2.1	73.5	28.0	1. Agriculture, forestry and fishing
2. การทำเหมืองแร่ และเหมืองหิน	61.7	20,200.2	12.1	7.9	3.7	1.6	6.3	1.8	2. Mining and quarrying
3. การผลิต	4,098.0	10,261.2	1,343.2	815.6	467.1	53.7	134.8	400.2	3. Manufacturing
4. ไฟฟ้า ก๊าซ ไอน้ำและระบบปรับอากาศ	7.1	23,339.2	-	2.3	0.1	-	0.5	0.5	4. Electricity, gas, steam and air conditioning supply
5. การจัดหา น้ำ การจัดการและการบำบัดน้ำเสีย ของเสีย และสิ่งปฏิกูล	20.4	9,207.9	1.3	2.7	1.0	-	0.3	-	5. Water supply; sewerage, waste management and remediation activities
6. การก่อสร้าง	1,823.7	7,771.0	51.4	32.4	56.6	1.9	33.6	54.0	6. Construction
7. การขายส่ง และการขายปลีก การซ่อมยานยนต์	1,998.1	10,124.1	104.4	232.2	116.7	21.3	54.8	16.3	7. Wholesale and retail trade; repair of motor vehicles and motorcycle
8. การขนส่ง และสถานที่เก็บสินค้า	360.1	13,257.6	45.1	62.5	10.6	2.5	11.5	5.4	8. Transportation and storage
9. ที่พักแรมและบริการด้านอาหาร	685.9	8,443.8	29.4	159.0	322.5	13.8	52.5	7.7	9. Accommodation and food service activities
10. ข้อมูลข่าวสารและการสื่อสาร	145.8	23,947.9	0.7	11.7	5.2	2.0	3.0	1.4	10. Information and communication
11. กิจกรรมทางการเงินและการประกันภัย	282.7	21,965.2	10.6	35.6	1.1	0.6	1.9	0.6	11. Financial and insurance activities
12. กิจกรรมอสังหาริมทรัพย์	90.0	14,407.1	-	9.3	1.5	2.2	6.4	-	12. Real estate activities
13. กิจกรรมทางวิชาชีพ วิทยาศาสตร์ และเทคนิค	132.9	19,021.0	1.3	6.9	4.3	0.7	3.3	-	13. Professional, scientific and technical activities
14. กิจกรรมการบริหารและการสนับสนุน	289.1	11,053.8	0.3	19.2	12.2	2.5	4.5	4.5	14. Administrative and support service activities
15. การบริหารราชการ การป้องกันประเทศ การประกันสังคม	15.9	10,717.7	-	0.7	-	-	0.1	-	15. Public administration and defence; compulsory social security
16. การศึกษา	216.0	12,681.1	0.6	15.2	11.5	-	3.0	0.4	16. Education
17. กิจกรรมด้านสุขภาพและงานสังคมสงเคราะห์	108.8	13,534.4	0.7	6.3	5.4	0.4	1.6	-	17. Human health and social work activities
18. ศิลปะ ความบันเทิง และนันทนาการ	83.6	8,316.9	-	13.9	15.0	-	3.4	0.2	18. Arts, entertainment and recreation
19. กิจกรรมบริการด้านอื่น ๆ	197.0	7,906.5	0.9	16.4	10.7	0.4	8.0	0.7	19. Other service activities
20. กิจกรรมการจ้างงานในครัวเรือนส่วนบุคคล การผลิตสินค้าและบริการที่ขึ้นเองเพื่อใช้ในครัวเรือน	238.5	6,929.0	0.5	3.6	80.9	0.8	58.7	2.2	20. Activities of households as employers; undifferentiated goods and services-producing activities of households for own use
21. กิจกรรมขององค์การระหว่างประเทศ	5.7	44,299.5	-	-	0.2	-	-	-	21. Activities of extraterritorial organizations and bodies
22. ไม่ทราบ	32.8	13,854.8	0.1	0.3	-	-	-	-	22. Unknown

ตารางที่ 16 จำนวนลูกจ้างเอกชน จำแนกตามค่าจ้างเฉลี่ย ผลประโยชน์ที่ได้รับ อุตสาหกรรม และเพศ ทวีราชอาณาจักร  
TABLE 16 PRIVATE EMPLOYEE BY AVERAGE WAGE, FRINGE BENEFIT, INDUSTRY AND SEX, WHOLE KINGDOM

อุตสาหกรรม Industry	จำนวนลูกจ้าง เอกชน Total Private Employee	ได้รับเป็นเงิน In Cash					ได้รับเป็นสิ่งของ In Kind					INDUSTRY
		ค่าจ้างเฉลี่ย Average Wage		เงินอื่นๆ Other Income			สิ่งของ Housing			อื่นๆ Others		
		โบนัส Bonus	ค่าล่วงเวลา Overtime	เงินอื่นๆ Other Income	อาหาร Food	เครื่องแต่งกาย Clothes	ที่อยู่อาศัย Housing	อื่นๆ Others				
<b>ชาย</b>	<b>7,166.9</b>	<b>39.9</b>	<b>909.9</b>	<b>820.4</b>	<b>629.9</b>	<b>60.4</b>	<b>270.8</b>	<b>246.6</b>	<b>MALE</b>			
1.เกษตรกรรม การป่าไม้ และการประมง	1,136.7	0.5	7.0	25.4	111.9	1.7	51.8	16.2	1.7. Agriculture, forestry and fishing			
2.การทำเหมืองแร่ และเหมืองหิน	46.9	2.4	11.8	6.7	3.7	1.6	4.9	0.9	2. Mining and quarrying			
3. การผลิต	2,027.4	12.8	697.4	428.1	228.6	28.5	96.4	171.0	3. Manufacturing			
4. ไฟฟ้า ก๊าซ ไอน้ำ และระบบปรับอากาศ	5.4	-	2.7	1.8	0.1	-	0.5	0.5	4. Electricity, gas, steam and air conditioning supply			
5. การจัดหา น้ำ การจัดการและกรบำบัดน้ำเสีย ของเสีย และสิ่งมีพิษ	15.2	-	1.3	2.7	0.4	-	0.3	-	5. Water supply, sewerage, waste management and remediation activities			
6. การก่อสร้าง	1,491.3	2.2	44.2	26.2	50.0	1.4	25.3	35.8	6. Construction			
7. การขนส่ง และการขายปลีก การซ่อมยานยนต์	1,153.5	10.7	53.3	131.4	72.1	12.1	41.0	8.6	7. Wholesale and retail trade; repair of motor vehicles and motorcycles			
8. การขนส่ง และสถานที่เก็บสินค้า	269.8	1.6	32.1	58.5	8.7	1.6	8.1	4.6	8. Transportation and storage			
9. ที่พักแรมและบริการด้านอาหาร	250.4	2.2	12.7	71.2	119.2	7.7	22.3	3.4	9. Accommodation and food service activities			
10. ข้อมูลข่าวสารและการสื่อสาร	86.8	25,952.2	8.7	7.5	5.2	1.7	2.2	1.0	10. Information and communication			
11. กิจกรรมทางการเงินและการประกันภัย	115.6	22,569.8	6.6	7.0	1.1	0.4	1.1	0.1	11. Financial and insurance activities			
12. กิจกรรมอสังหาริมทรัพย์	31.9	19,131.9	-	0.4	0.1	0.9	2.8	-	12. Real estate activities			
13. กิจกรรมทางวิชาชีพ วิทยาศาสตร์ และเทคนิค	57.5	18,880.9	0.4	4.0	5.1	0.7	0.1	-	13. Professional, scientific and technical activities			
14. กิจกรรมการบริการและการบริการสนับสนุน	181.8	11,965.4	-	14.1	12.4	6.7	2.4	3.4	14. Administrative and support service activities			
15. การบริหารราชการ การป้องกันประเทศ การประกันสังคม	11.2	10,327.1	-	2.5	0.4	-	-	-	15. Public administration and defence; compulsory social security			
16. การศึกษา	60.7	14,447.6	0.3	1.8	6.4	1.8	0.9	-	16. Education			
17. กิจกรรมด้านสุขภาพและงานสังคมสงเคราะห์	19.2	17,001.9	-	3.2	1.6	0.9	0.1	-	17. Human health and social work activities			
18. ศิลปะ ความบันเทิง และนันทนาการ	44.0	8,664.6	-	1.2	4.1	9.2	2.4	0.2	18. Arts, entertainment and recreation			
19. กิจกรรมบริการด้านอื่น ๆ	96.9	7,244.1	0.2	2.9	4.3	3.7	2.0	0.3	19. Other service activities			
20. กิจกรรมการจ้างงานในครัวเรือนส่วนบุคคล การผลิตสินค้าและบริการที่ขึ้นชื่อใช้ในครัวเรือน	49.2	7,168.6	-	1.6	1.8	5.7	6.1	0.8	20. Activities of households as employers; undifferentiated goods and services-producing activities of households for own use			
21. กิจกรรมขององค์กรระหว่างประเทศ	1.4	58,268.4	-	-	-	0.2	-	-	21. Activities of extraterritorial organizations and bodies			
22. ไม่ทราบ	14.1	14,172.2	0.1	0.1	-	-	-	-	22. Unknown			
<b>หญิง</b>	<b>5,734.4</b>	<b>37.9</b>	<b>789.3</b>	<b>676.1</b>	<b>684.7</b>	<b>46.1</b>	<b>191.3</b>	<b>277.3</b>	<b>FEMALE</b>			
1.เกษตรกรรม การป่าไม้ และการประมง	870.9	0.3	6.7	17.6	76.5	0.5	21.8	11.8	1. Agriculture, forestry and fishing			
2.การทำเหมืองแร่ และเหมืองหิน	14.8	1.0	0.3	1.2	-	-	1.4	0.9	2. Mining and quarrying			
3. การผลิต	2,070.6	15.2	645.8	387.5	238.5	25.2	38.4	229.3	3. Manufacturing			
4. ไฟฟ้า ก๊าซ ไอน้ำ และระบบปรับอากาศ	1.8	-	-	0.5	-	-	-	-	4. Electricity, gas, steam and air conditioning supply			
5. การจัดหา น้ำ การจัดการและกรบำบัดน้ำเสีย ของเสีย และสิ่งมีพิษ	5.2	-	-	-	0.6	-	-	-	5. Water supply, sewerage, waste management and remediation activities			
6. การก่อสร้าง	332.4	1.7	7.2	6.3	6.6	0.6	8.4	18.2	6. Construction			
7. การขนส่ง และการขายปลีก การซ่อมยานยนต์	844.6	8.2	51.1	100.8	44.5	9.1	13.8	7.7	7. Wholesale and retail trade; repair of motor vehicles and motorcycles			
8. การขนส่ง และสถานที่เก็บสินค้า	90.3	-	12.9	4.0	1.9	0.9	3.4	0.8	8. Transportation and storage			
9. ที่พักแรมและบริการด้านอาหาร	435.5	3.6	16.8	87.8	203.3	6.1	30.3	4.3	9. Accommodation and food service activities			
10. ข้อมูลข่าวสารและการสื่อสาร	59.0	20,997.4	0.7	2.4	4.2	0.3	0.8	0.4	10. Information and communication			
11. กิจกรรมทางการเงินและการประกันภัย	167.1	21,547.0	4.0	5.4	14.1	0.2	0.8	0.6	11. Financial and insurance activities			
12. กิจกรรมอสังหาริมทรัพย์	58.1	11,815.4	-	0.2	6.1	1.3	3.6	-	12. Real estate activities			
13. กิจกรรมทางวิชาชีพ วิทยาศาสตร์ และเทคนิค	75.4	19,127.8	0.8	3.4	1.8	3.6	3.2	-	13. Professional, scientific and technical activities			
14. กิจกรรมการบริการและการบริการสนับสนุน	107.2	9,507.9	0.3	5.9	6.7	5.5	2.2	1.1	14. Administrative and support service activities			
15. การบริหารราชการ การป้องกันประเทศ การประกันสังคม	4.7	11,644.4	-	-	0.3	-	0.1	-	15. Public administration and defence; compulsory social security			
16. การศึกษา	155.3	11,990.4	0.3	7.8	8.8	9.7	2.1	0.4	16. Education			
17. กิจกรรมด้านสุขภาพและงานสังคมสงเคราะห์	89.6	12,790.1	0.7	18.2	4.7	4.5	1.5	-	17. Human health and social work activities			
18. ศิลปะ ความบันเทิง และนันทนาการ	39.7	7,931.3	-	1.3	9.8	5.8	1.0	0.0	18. Arts, entertainment and recreation			
19. กิจกรรมบริการด้านอื่น ๆ	100.1	8,547.5	0.8	2.3	12.1	7.0	6.1	0.4	19. Other service activities			
20. กิจกรรมการจ้างงานในครัวเรือนส่วนบุคคล การผลิตสินค้าและบริการที่ขึ้นชื่อใช้ในครัวเรือน	189.2	6,866.7	0.5	0.8	1.8	75.2	52.6	1.5	20. Activities of households as employers; undifferentiated goods and services-producing activities of households for own use			
21. กิจกรรมขององค์กรระหว่างประเทศ	4.3	39,668.6	-	-	-	-	-	-	21. Activities of extraterritorial organizations and bodies			
22. ไม่ทราบ	18.7	13,615.3	-	1.0	0.3	-	-	-	22. Unknown			

ไตรมาสที่ 3/2555 - Quarter 3/2012

หน่วยเป็นพัน : in Thousands



ตารางที่ 16 จำนวนลูกจ้างเอกชน จำแนกตามค่าจ้างเฉลี่ย ผลประโยชน์ที่ได้รับ อุตสาหกรรม เพศ และเขตการปกครอง ทวีปราชอาณาจักร (ต่อ)  
TABLE 16 PRIVATE EMPLOYEE BY AVERAGE WAGE, FRINGE BENEFIT, INDUSTRY, SEX AND AREA, WHOLE KINGDOM (Contd.)

อุตสาหกรรม	ในเขตเทศบาล MUNICIPAL AREA											INDUSTRY
	จำนวนลูกจ้าง เอกชน Total Private Employee	ค่าจ้างเฉลี่ย		ลูกจ้างเอกชนที่ได้รับผลประโยชน์อื่น ๆ			Private Employee Receive Fringe Benefit				TOTAL	
		Average Wage	โบนัส Bonus	ค่าล่วงเวลา Overtime	เงินอื่น ๆ Other Income	อาหาร Food	เครื่องแต่งกาย Clothes	ที่อยู่อาศัย Housing	อื่นๆ Others			
อุตสาหกรรม	5,649.9	12,490.7	48.0	846.9	707.3	601.7	74.2	262.1	191.0			
ชาย	2,966.8	12,954.5	23.2	463.0	391.8	271.8	42.2	134.8	101.4			
1 เกษตรกรรม การป่าไม้ และการประมง	156.7	5,392.8	0.3	1.0	3.7	18.9	0.1	6.0	3.3	1. Agriculture, forestry and fishing		
2. การทำเหมืองแร่ และเหมืองหิน	20.1	39,798.3	0.7	6.5	3.4	1.8	1.6	1.0	0.1	2. Mining and quarrying		
3. การผลิต	969.9	12,893.5	5.3	333.2	193.8	101.3	21.2	57.8	74.1	3. Manufacturing		
4. ไฟฟ้า ก๊าซ ไอน้ำและระบบปรับอากาศ	3.3	30,771.5	-	2.2	1.0	-	-	0.1	0.2	4. Electricity, gas, steam and air conditioning supply		
5. การจัดการและการบำบัดน้ำเสีย ของเสีย และสิ่งปฏิกูล	6.4	13,136.3	-	1.1	1.6	0.4	-	-	-	5. Water supply; sewerage, waste management and remediation activities		
6. การก่อสร้าง	429.8	10,618.1	1.8	23.5	10.9	11.5	0.3	11.4	10.0	6. Construction		
7. การขายส่ง และการขายปลีก การซ่อมยานยนต์	576.0	11,511.9	5.6	34.2	61.5	34.7	8.2	26.0	4.3	7. Wholesale and retail trade; repair of motor vehicles and motorcycles		
8. การขนส่ง และสถานที่เก็บสินค้า	142.6	13,220.3	1.0	18.4	25.2	1.7	1.6	5.2	2.1	8. Transportation and storage		
9. ที่พักแรมและบริการด้านอาหาร	172.0	9,963.4	2.1	10.3	47.3	80.9	6.3	15.4	2.1	9. Accommodation and food service activities		
10. ข้อมูลข่าวสารและการสื่อสาร	65.2	28,963.8	-	7.0	3.3	3.9	0.1	0.6	1.0	10. Information and communication		
11. กิจกรรมทางการเงินและการประกันภัย	87.9	25,477.5	5.5	4.5	13.0	0.6	0.1	1.1	0.1	11. Financial and insurance activities		
12. กิจกรรมอสังหาริมทรัพย์	22.9	22,591.9	-	0.1	1.0	-	0.9	1.7	-	12. Real estate activities		
13. กิจกรรมทางวิชาชีพ วิทยาศาสตร์ และเทคนิค	48.5	19,954.4	0.4	3.9	4.7	0.7	0.7	0.1	-	13. Professional, scientific and technical activities		
14. กิจกรรมการบริหารและการบริการสนับสนุน	108.7	14,238.0	-	11.5	8.5	3.4	1.2	1.9	3.1	14. Administrative and support service activities		
15. การบริหารราชการ การป้องกันประเทศ การประกันสังคม	5.2	13,994.2	-	0.3	0.2	-	-	-	-	15. Public administration and defence; compulsory social security		
16. การศึกษา	36.4	17,516.1	0.3	0.7	3.8	1.0	-	0.1	-	16. Education		
17. กิจกรรมด้านสุขภาพและงานสังคมสงเคราะห์	13.3	21,315.7	-	1.6	1.6	0.8	-	-	-	17. Human health and social work activities		
18. ศิลปะ ความบันเทิง และนันทนาการ	22.3	10,746.3	-	1.1	2.0	4.5	-	1.1	0.2	18. Arts, entertainment and recreation		
19. กิจกรรมบริการด้านอื่น ๆ	39.3	10,240.8	0.2	1.1	3.6	2.1	-	1.7	0.3	19. Other service activities		
20. กิจกรรมการจ้างงานในครัวเรือนส่วนบุคคล การผลิตสินค้าและบริการที่ตนเองเพื่อใช้ในครัวเรือน	25.4	9,149.4	-	1.1	1.8	3.8	-	3.6	0.6	20. Activities of households as employers; undifferentiated goods and services-producing activities of households for own use		
21. กิจกรรมขององค์กรระหว่างประเทศ	1.2	67,208.0	-	-	-	-	-	-	-	21. Activities of extraterritorial organizations and bodies		
22. ไม่ทราบ	13.4	14,087.8	-	0.1	-	-	-	-	-	22. Unknown		

ไตรมาสที่ 3/2555 : Quarter 3/2012

หน่วยเป็นพัน : In Thousands





ตารางที่ 16 จำนวนลูกจ้างเอกชน จำแนกตามค่าจ้างเฉลี่ย ผลประโยชน์ที่ได้รับ อุตสาหกรรม เพศ และเขตการปกครอง ทั่วราชอาณาจักร (ต่อ)

TABLE 16 PRIVATE EMPLOYEE BY AVERAGE WAGE, FRINGE BENEFIT, INDUSTRY, SEX AND AREA, WHOLE KINGDOM (Contd.)

ไตรมาสที่ 3/2555 : Quarter 3/2012

นอกเขตเทศบาล NON-MUNICIPAL AREA

หน่วยเป็นพัน : In Thousands

อุตสาหกรรม	จำนวนลูกจ้าง										INDUSTRY
	เอกชน Total Private Employee	ค่าจ้างเฉลี่ย Average Wage	ได้รับเป็นเงิน In Cash			ได้รับเป็นสิ่งของ In Kind			ที่อยู่อาศัย Housing Others	อื่นๆ Others	
			โบนัส Bonus	ค่าล่วงเวลา Overtime	เงินอื่นๆ Other Income	อาหาร เครื่องแต่งกาย Food Clothes	ได้รับเป็นสิ่งของ In Kind				
<b>ยอดรวม</b>	7,251.4	7,386.0	852.2	789.2	713.0	32.3	200.0	332.9			<b>TOTAL</b>
<b>ชาย</b>	4,200.1	7,753.7	446.9	428.5	358.1	18.3	136.0	145.2			<b>MALE</b>
1 เกษตรกรรม การป่าไม้ และการประมง	980.1	5,115.0	6.0	21.7	93.0	1.6	45.8	13.0	1.0	1.0	1. Agriculture, forestry and fishing
2. การทำเหมืองแร่ และเหมืองหิน	26.8	11,344.9	5.4	3.3	1.9	-	3.9	0.8	0.2	0.2	2. Mining and quarrying
3. การผลิต	1,057.5	10,365.4	364.2	234.3	127.4	7.3	38.6	96.9	3.0	3.0	3. Manufacturing
4. ไฟฟ้า ก๊าซ ไอน้ำและระบบปรับอากาศ	2.0	10,427.4	0.5	0.8	0.1	-	0.5	0.3	0.3	0.3	4. Electricity, gas, steam and air conditioning supply
5. การจัดการน้ำ การจัดการและการบำบัดน้ำเสีย ของเสีย และสิ่งปฏิกูล	8.8	6,533.2	0.2	1.1	-	-	0.3	-	-	-	5. Water supply; sewerage, waste management and remediation activities
6. การก่อสร้าง	1,061.5	6,648.1	20.7	15.2	38.4	1.1	13.9	25.8	6.0	6.0	6. Construction
7. การขายส่ง และการขายปลีก การซ่อมยานยนต์	577.4	8,218.0	19.1	69.9	37.5	3.9	15.0	4.3	7.0	7.0	7. Wholesale and retail trade; repair of motor vehicles and motorcycles
8. การขนส่ง และสถานที่เก็บสินค้า	127.2	10,118.7	13.8	33.3	7.0	-	3.0	2.5	8.0	8.0	8. Transportation and storage
9. ที่พักแรมและบริการด้านอาหาร	78.4	8,304.3	2.4	23.9	38.2	1.4	6.8	1.3	9.0	9.0	9. Accommodation and food service activities
10. ข้อมูลข่าวสารและการสื่อสาร	21.6	16,855.1	1.7	4.2	1.4	1.6	1.6	-	10.0	10.0	10. Information and communication
11. กิจกรรมทางการเงินและการประกันภัย	27.7	13,354.6	2.5	8.6	0.5	0.3	-	-	11.0	11.0	11. Financial and insurance activities
12. กิจกรรมอสังหาริมทรัพย์	9.0	10,293.2	0.3	2.2	0.1	-	1.2	-	12.0	12.0	12. Real estate activities
13. กิจกรรมทางวิชาชีพ วิทยาศาสตร์ และเทคนิค	9.0	13,074.7	0.2	0.5	-	-	-	-	13.0	13.0	13. Professional, scientific and technical activities
14. กิจกรรมการบริหารและการบริการสนับสนุน	73.1	8,586.9	2.6	3.9	3.4	0.9	0.5	0.3	14.0	14.0	14. Administrative and support service activities
15. การบริหารราชการ การป้องกันประเทศ การประกันสังคม	6.0	7,189.3	2.2	0.2	-	-	-	-	15.0	15.0	15. Public administration and defence; compulsory social security
16. การศึกษา	24.3	9,843.9	1.1	2.6	0.8	-	0.8	-	16.0	16.0	16. Education
17. กิจกรรมด้านสุขภาพและงานสังคมสงเคราะห์	5.9	7,253.4	1.6	-	0.1	-	0.1	-	17.0	17.0	17. Human health and social work activities
18. ศิลปะ ความบันเทิง และนันทนาการ	21.7	6,520.4	0.1	2.1	4.7	-	1.3	-	18.0	18.0	18. Arts, entertainment and recreation
19. กิจกรรมบริการด้านอื่น ๆ	57.6	5,202.3	1.8	0.7	1.6	-	0.3	-	19.0	19.0	19. Other service activities
20. กิจกรรมการจ้างงานในครัวเรือนส่วนบุคคล การผลิตสินค้าและบริการที่ตัวเองเพื่อใช้ในครัวเรือน	23.8	5,051.5	0.6	0.1	1.9	0.2	2.5	0.2	20.0	20.0	20. Activities of households as employers; undifferentiated goods and services-producing activities of households for own use
21. กิจกรรมขององค์การระหว่างประเทศ	0.2	6,500.0	-	-	0.2	-	-	-	21.0	21.0	21. Activities of extraterritorial organizations and bodies
22. ไม่ทราบ	0.7	15,877.7	-	-	-	-	-	-	22.0	22.0	22. Unknown

ตารางที่ 16 จำนวนลูกจ้างเอกชน จำแนกตามค่าจ้างเฉลี่ย ผลประโยชน์ที่ได้รับ อุตสาหกรรม เพศ และเขตการปกครอง ทวีปราชอาณาจักร (ต่อ)

TABLE 16 PRIVATE EMPLOYEE BY AVERAGE WAGE, FRINGE BENEFIT, INDUSTRY, SEX AND AREA, WHOLE KINGDOM (Contd.)

ไตรมาสที่ 3/2555 : Quarter 3/2012

นอกเขตเทศบาล NON-MUNICIPAL AREA

หน่วยเป็นพัน : In Thousands

อุตสาหกรรม	จำนวนลูกจ้าง										INDUSTRY
	เอกชน	ค่าจ้างเฉลี่ย	ได้รับเป็นเงิน In Cash			ได้รับเป็นสิ่งของ In Kind				อื่นๆ	
			โบนัส	ค่าล่วงเวลา	เงินอื่นๆ	อาหาร	เครื่องแต่งกาย	ที่อยู่อาศัย	อื่นๆ		
	Total Private Employee	Average Wage	Bonus	Overtime	Other Income	Food	Clothes	Housing	Others		
หญิง	3,051.3	6,879.8	13.2	405.3	360.6	354.9	14.1	64.0	187.7	FEMALE	
1 เกษตรกรรม การป่าไม้ และการประมง	764.7	4,531.8	0.3	5.8	15.9	65.1	0.5	20.4	9.8	1. Agriculture, forestry and fishing	
2. การทำเหมืองแร่ และเหมืองหิน	13.0	9,475.3	1.0	0.3	0.3	-	-	1.4	0.9	2. Mining and quarrying	
3. การผลิต	1,148.3	7,775.3	8.5	360.0	230.1	141.0	7.7	13.9	152.8	3. Manufacturing	
4. ไฟฟ้า ก๊าซ ไอน้ำและระบบปรับอากาศ	1.3	29,919.6	-	-	0.5	-	-	-	-	4. Electricity, gas, steam and air conditioning supply	
5. การจัดหา การจัดการและการบำบัดน้ำเสียของเสีย และสิ่งปฏิกูล	3.6	6,528.6	-	-	-	-	-	-	-	5. Water supply; sewerage, waste management and remediation activities	
6. การก่อสร้าง	219.8	5,785.5	0.1	2.2	3.1	6.0	0.5	4.9	14.9	6. Construction	
7. การขายส่ง และการขายปลีก การซ่อมยานยนต์	379.3	7,401.6	1.4	18.7	48.6	26.7	3.4	3.3	4.5	7. Wholesale and retail trade; repair of motor vehicles and motorcycles	
8. การขนส่ง และสถานที่เก็บสินค้า	26.0	11,871.7	-	4.4	1.0	1.9	-	1.4	0.7	8. Transportation and storage	
9. ที่พักแรมและบริการด้านอาหาร	167.2	6,789.2	0.1	1.2	34.3	82.5	1.6	4.3	2.5	9. Accommodation and food service activities	
10. ข้อมูลข่าวสารและการสื่อสาร	10.4	10,734.2	-	-	1.6	-	-	0.5	0.2	10. Information and communication	
11. กิจกรรมทางการเงินและการประกันภัย	38.3	15,020.5	0.8	0.3	4.9	0.1	-	-	0.6	11. Financial and insurance activities	
12. กิจกรรมอสังหาริมทรัพย์	9.8	8,275.1	-	-	2.6	0.2	0.2	1.0	-	12. Real estate activities	
13. กิจกรรมทางวิชาชีพ วิทยาศาสตร์ และเทคโนโลยี	14.4	14,876.2	0.6	-	-	-	-	0.5	-	13. Professional, scientific and technical activities	
14. กิจกรรมการบริหารและการสนับสนุน	32.0	6,992.8	0.1	1.0	2.8	1.3	-	0.8	0.6	14. Administrative and support service activities	
15. การบริหารราชการ การป้องกันประเทศ การประกันสังคม	2.3	11,113.4	-	-	-	-	-	-	-	15. Public administration and defence; compulsory social security	
16. การศึกษา	64.4	9,978.7	0.2	2.5	2.6	4.1	-	1.5	-	16. Education	
17. กิจกรรมด้านสุขภาพและงานสังคมสงเคราะห์	30.1	9,378.9	0.1	8.5	2.0	1.8	-	0.1	-	17. Human health and social work activities	
18. ศิลปะ ความบันเทิง และนันทนาการ	19.3	5,997.4	-	-	7.6	2.3	-	0.9	0.0	18. Arts, entertainment and recreation	
19. กิจกรรมบริการอื่น ๆ	36.4	6,457.9	-	0.1	1.8	2.1	-	1.8	-	19. Other service activities	
20. กิจกรรมการจ้างงานในครัวเรือนส่วนบุคคล การผลิตสินค้าและบริการที่ขายในเองเพื่อใช้ในครัวเรือน	69.3	5,342.4	-	0.3	0.7	19.8	0.3	7.2	0.2	20. Activities of households as employers; undifferentiated goods and services-producing activities of households for own use	
21. กิจกรรมขององค์กรระหว่างประเทศ	0.6	9,204.2	-	-	-	-	-	-	-	21. Activities of extraterritorial organizations and bodies	
22. ไม่ทราบ	1.1	9,646.2	-	0.3	0.3	-	-	-	-	22. Unknown	

ตารางที่ 17 จำนวนลูกจ้างรัฐบาล จำแนกตามค่าจ้างเฉลี่ย ผลประโยชน์อื่นที่ได้รับ อุตสาหกรรม ทวีราชอาณาจักร

TABLE 17 GOVERNMENT EMPLOYEE BY AVERAGE WAGE, FRINGE BENEFIT, INDUSTRY, WHOLE KINGDOM

ไตรมาสที่ 3/2555 : Quarter 3/2012

หน่วยเป็นพัน : In Thousands

อุตสาหกรรม	จำนวน ลูกจ้างรัฐบาล Total Government Employee	ค่าจ้างเฉลี่ย Average Wage	ลูกจ้างรัฐบาลที่ได้รับผลประโยชน์อื่น ๆ Government Employee Receive Fringe Benefit				ได้รับเป็นเงิน In Cash	ได้รับเป็นเงินของ In Kind				INDUSTRY
			โบนัส Bonus	ค่าล่วงเวลา Overtime	เงินอื่นๆ Other Income	อาหาร Food		เครื่องแต่งกาย Clothes	ที่อยู่อาศัย Housing	อื่นๆ Others		
<b>ยอดรวม</b>	<b>3,495.0</b>	<b>16,952.6</b>	<b>16.5</b>	<b>246.9</b>	<b>960.0</b>	<b>30.2</b>	<b>10.3</b>	<b>204.9</b>	<b>39.7</b>	<b>TOTAL</b>		
1 เกษตรกรรม การป่าไม้ และการประมง	7.1	11,659.6	-	0.5	0.6	-	-	2.2	-	1. Agriculture, forestry and fishing		
2. การทำเหมืองแร่ และเหมืองหิน	-	-	-	-	-	-	-	-	-	2. Mining and quarrying		
3. การผลิต	14.6	22,723.4	-	-	2.5	1.8	-	0.9	-	3. Manufacturing		
4. ไฟฟ้า ก๊าซ ไอน้ำ และระบบปรับอากาศ	87.2	29,291.6	1.0	4.7	20.6	-	1.0	4.0	6.9	4. Electricity, gas, steam and air conditioning supply		
5. การจัดหา น้ำ การจัดการ และการบำบัดน้ำเสีย ของเสีย และสิ่งปฏิกูล	30.7	12,955.9	0.5	1.6	4.5	-	-	2.5	-	5. Water supply; sewerage, waste management and remediation activities		
6. การก่อสร้าง	6.4	11,515.3	-	-	1.5	0.1	0.1	2.9	-	6. Construction		
7. การขนส่ง และการขายปลีก การซ่อมยานยนต์	1.7	32,225.3	-	0.1	-	0.2	-	-	-	7. Wholesale and retail trade; repair of motor vehicles and motorcycles		
8. การขนส่ง และสถานที่เก็บสินค้า	88.1	23,522.7	0.7	13.9	10.0	1.6	2.0	1.7	1.0	8. Transportation and storage		
9. ที่พักแรมและบริการด้านอาหาร	2.2	3,959.2	-	-	-	0.5	-	-	-	9. Accommodation and food service activities		
10. ข้อมูลข่าวสารและการสื่อสาร	32.2	24,052.6	0.0	0.9	5.1	0.0	-	1.3	0.2	10. Information and communication		
11. กิจกรรมทางการเงินและการประกันภัย	79.8	23,462.4	0.4	1.5	9.4	-	0.0	0.9	-	11. Financial and insurance activities		
12. กิจกรรมอสังหาริมทรัพย์	1.3	27,329.7	-	-	-	-	-	-	-	12. Real estate activities		
13. กิจกรรมทางวิชาชีพ วิทยาศาสตร์ และเทคนิค	29.2	13,454.5	-	1.0	3.3	-	-	5.7	0.0	13. Professional, scientific and technical activities		
14. กิจกรรมการบริหารและการบริการสนับสนุน	2.8	18,895.4	-	-	0.0	-	-	-	-	14. Administrative and support service activities		
15. การบริหารราชการ การป้องกันประเทศ	1,625.2	13,997.3	4.5	49.6	359.6	5.1	3.1	95.6	12.4	15. Public administration and defence; compulsory social security		
16. การศึกษา	940.2	21,370.1	4.8	15.8	386.8	16.3	1.7	36.2	11.1	16. Education		
17. กิจกรรมด้านสุขภาพและงานสังคมสงเคราะห์	522.3	14,313.2	4.6	156.7	152.0	4.8	1.8	50.4	8.0	17. Human health and social work activities		
18. ศิลปะ ความบันเทิง และนันทนาการ	19.4	8,955.4	-	0.6	3.6	-	0.6	0.6	-	18. Arts, entertainment and recreation		
19. กิจกรรมบริการด้านอื่น ๆ	3.1	11,370.6	-	-	0.2	-	-	0.2	-	19. Other service activities		
20. กิจกรรมการทำงานในครัวเรือนส่วนบุคคล การผลิตสินค้าและบริการที่ขึ้นเองเพื่อใช้ในครัวเรือน	0.8	6,212.0	-	-	0.4	-	-	-	-	20. Activities of households as employers; undifferentiated goods and services-producing activities of households for own use		
21. กิจกรรมขององค์การระหว่างประเทศ	-	-	-	-	-	-	-	-	-	21. Activities of extraterritorial organizations and bodies		
22. ไม่ทราบ	0.8	20,401.8	-	-	0.1	-	-	-	-	22. Unknown		

ตารางที่ 17 จำนวนลูกจ้างรัฐบาล จำนวนตามค่าจ้างเฉลี่ย และประโยชน์ที่ได้รับ อุตสาหกรรม และเพศ หัวราชอาณาจักร

TABLE 17 GOVERNMENT EMPLOYEE BY AVERAGE WAGE, FRINGE BENEFIT, INDUSTRY AND SEX, WHOLE KINGDOM

อุตสาหกรรม Industry	จำนวน Employee	ค่าจ้างเฉลี่ย Average Wage	ลูกจ้างรัฐบาลที่ได้รับผลประโยชน์อื่น ๆ Government Employee Receive Fringe Benefit					เงินอื่นๆ Other Income	อาหาร Food	เครื่องแต่งกาย Clothes	ที่อยู่อาศัย Housing	อื่นๆ Others	INDUSTRY
			ได้รับเป็นเงิน In Cash										
			โบนัส Bonus	ค่าล่วงเวลา Overtime	ค่าจ้างเฉลี่ย In Cash	เงินอื่นๆ Other Income	ได้รับเป็นเงินของ In Kind						
<b>ชาย</b>	<b>1,826.8</b>	<b>17,279.5</b>	<b>8.4</b>	<b>97.2</b>	<b>484.1</b>	<b>6.6</b>	<b>9.4</b>	<b>6.6</b>	<b>125.9</b>	<b>22.9</b>	<b>MALE</b>		
1. เกษตรกรรม การป่าไม้ และการประมง	5.2	12,259.9	-	-	0.1	-	-	-	1.6	-	- 1. Agriculture, forestry and fishing		
2. การทำเหมืองแร่ และเหมืองหิน	-	-	-	-	-	-	-	-	-	-	- 2. Mining and quarrying		
3. การผลิต	8.5	20,223.6	-	-	-	-	1.8	-	-	-	- 3. Manufacturing		
4. ไฟฟ้า ก๊าซ ไอน้ำและระบบปรับอากาศ	70.5	30,982.1	0.3	4.7	17.7	-	-	-	3.8	-	6.7 4. Electricity, gas, steam and air conditioning supply		
5. การจัดหาสินค้า การจัดการและการบำบัดน้ำเสียของเสีย และสิ่งปฏิกูล	21.9	13,659.4	0.5	1.0	3.0	-	-	-	2.1	-	- 5. Water supply; sewerage, waste management and remediation activities		
6. การก่อสร้าง	5.4	12,160.0	-	-	1.3	0.1	0.1	-	2.3	-	- 6. Construction		
7. การขนส่ง และการขายปลีก การซ่อมยานยนต์	0.7	70,000.0	-	-	-	-	-	-	-	-	- 7. Wholesale and retail trade; repair of motor vehicles and motorcycle		
8. การขนส่ง และสถานที่เก็บสินค้า	66.5	25,314.7	0.2	11.0	8.4	2.0	1.6	-	1.6	-	1.0 8. Transportation and storage		
9. ที่พักแรมและบริการด้านอาหาร	0.2	12,000.0	-	-	-	-	-	-	-	-	- 9. Accommodation and food service activities		
10. ข้อมูลข่าวสารและการสื่อสาร	21.0	22,124.8	0.0	0.5	4.4	-	0.0	-	1.3	-	0.2 10. Information and communication		
11. กิจกรรมทางการเงินและการประกันภัย	42.6	22,959.6	0.4	0.8	6.8	-	-	-	0.7	-	- 11. Financial and insurance activities		
12. กิจกรรมอสังหาริมทรัพย์	0.9	25,000.0	-	-	-	-	-	-	-	-	- 12. Real estate activities		
13. กิจกรรมทางวิชาชีพ วิทยาศาสตร์ และเทคนิค	17.6	15,074.2	-	0.2	2.5	-	-	-	3.5	-	0.0 13. Professional, scientific and technical activities		
14. กิจกรรมการบริการและการบริการสนับสนุน	0.7	42,525.4	-	-	0.0	-	-	-	-	-	- 14. Administrative and support service activities		
15. การบริหารราชการ การป้องกันประเทศ การประกันสังคม	1,047.7	14,064.6	3.0	29.5	249.9	2.6	2.7	-	72.3	-	9.4 15. Public administration and defence; compulsory social security		
16. การศึกษา	355.6	23,621.0	3.3	5.5	153.2	0.6	2.8	-	21.8	-	3.0 16. Education		
17. กิจกรรมด้านสุขภาพและงานสังคมสงเคราะห์	145.0	13,738.8	0.8	43.5	32.3	0.8	0.4	-	13.4	-	2.6 17. Human health and social work activities		
18. ศิลปะ ความบันเทิง และนันทนาการ	14.6	9,207.3	-	0.6	2.2	-	-	0.6	0.5	-	- 18. Arts, entertainment and recreation		
19. กิจกรรมบริการด้านอื่น ๆ	2.0	9,972.4	-	-	0.1	-	-	-	0.2	-	- 19. Other service activities		
20. กิจกรรมการจ้างงานในครัวเรือนส่วนบุคคล การผลิตสินค้าและบริการที่ขึ้นเองเพื่อใช้ในครัวเรือน	-	-	-	-	-	-	-	-	-	-	- 20. Activities of households as employers; undifferentiated goods and services-producing activities of households for own use		
21. กิจกรรมขององค์กรระหว่างประเทศ	-	-	-	-	-	-	-	-	-	-	- 21. Activities of extraterritorial organizations and bodies		
22. ไม่ทราบ	0.3	18,000.0	-	-	-	-	-	-	-	-	- 22. Unknown		
<b>หญิง</b>	<b>1,668.3</b>	<b>16,594.6</b>	<b>8.1</b>	<b>149.8</b>	<b>475.8</b>	<b>3.7</b>	<b>20.9</b>	<b>3.7</b>	<b>78.9</b>	<b>16.7</b>	<b>FEMALE</b>		
1. เกษตรกรรม การป่าไม้ และการประมง	1.9	10,018.5	-	0.5	0.5	-	-	-	0.5	-	- 1. Agriculture, forestry and fishing		
2. การทำเหมืองแร่ และเหมืองหิน	-	-	-	-	-	-	-	-	-	-	- 2. Mining and quarrying		
3. การผลิต	6.1	26,224.9	-	-	0.3	-	-	-	-	-	- 3. Manufacturing		
4. ไฟฟ้า ก๊าซ ไอน้ำและระบบปรับอากาศ	16.6	22,120.8	0.8	0.1	2.9	-	-	1.0	0.2	-	0.2 4. Electricity, gas, steam and air conditioning supply		
5. การจัดหาสินค้า การจัดการและการบำบัดน้ำเสียของเสีย และสิ่งปฏิกูล	8.9	11,221.4	-	0.6	1.4	-	-	-	0.5	-	- 5. Water supply; sewerage, waste management and remediation activities		
6. การก่อสร้าง	0.9	7,798.5	-	-	0.2	-	-	-	0.6	-	- 6. Construction		
7. การขนส่ง และการขายปลีก การซ่อมยานยนต์	1.1	7,179.0	-	0.1	-	-	0.2	-	-	-	- 7. Wholesale and retail trade; repair of motor vehicles and motorcycle		
8. การขนส่ง และสถานที่เก็บสินค้า	21.7	18,027.6	0.5	3.0	1.6	-	-	-	0.1	-	- 8. Transportation and storage		
9. ที่พักแรมและบริการด้านอาหาร	2.1	3,382.2	-	-	-	-	0.5	-	-	-	- 9. Accommodation and food service activities		
10. ข้อมูลข่าวสารและการสื่อสาร	11.2	27,651.6	-	0.5	0.6	-	-	-	0.3	-	- 10. Information and communication		
11. กิจกรรมทางการเงินและการประกันภัย	37.2	24,038.4	0.1	0.8	2.5	0.0	-	-	-	-	- 11. Financial and insurance activities		
12. กิจกรรมอสังหาริมทรัพย์	0.4	33,000.0	-	-	-	-	-	-	-	-	- 12. Real estate activities		
13. กิจกรรมทางวิชาชีพ วิทยาศาสตร์ และเทคนิค	11.7	11,017.5	-	0.8	0.8	-	-	-	2.2	-	- 13. Professional, scientific and technical activities		
14. กิจกรรมการบริการและการบริการสนับสนุน	2.0	10,273.5	-	-	-	-	-	-	-	-	- 14. Administrative and support service activities		
15. การบริหารราชการ การป้องกันประเทศ การประกันสังคม	577.5	13,875.2	1.5	20.1	109.7	0.5	2.3	-	23.3	-	3.0 15. Public administration and defence; compulsory social security		
16. การศึกษา	584.6	20,000.7	1.4	10.4	233.6	1.2	13.5	-	14.4	-	8.2 16. Education		
17. กิจกรรมด้านสุขภาพและงานสังคมสงเคราะห์	377.3	14,533.9	3.8	113.2	119.7	1.0	4.4	-	37.0	-	5.4 17. Human health and social work activities		
18. ศิลปะ ความบันเทิง และนันทนาการ	4.8	8,189.4	-	-	1.4	-	-	-	0.0	-	- 18. Arts, entertainment and recreation		
19. กิจกรรมบริการด้านอื่น ๆ	1.1	13,927.0	-	-	0.1	-	-	-	-	-	- 19. Other service activities		
20. กิจกรรมการจ้างงานในครัวเรือนส่วนบุคคล การผลิตสินค้าและบริการที่ขึ้นเองเพื่อใช้ในครัวเรือน	0.8	6,212.0	-	-	0.4	-	-	-	-	-	- 20. Activities of households as employers; undifferentiated goods and services-producing activities of households for own use		
21. กิจกรรมขององค์กรระหว่างประเทศ	-	-	-	-	-	-	-	-	-	-	- 21. Activities of extraterritorial organizations and bodies		
22. ไม่ทราบ	0.6	21,447.6	-	-	0.1	-	-	-	-	-	- 22. Unknown		

ตารางที่ 17 จำนวนลูกจ้างรัฐบาล จำแนกตามค่าจ้างเฉลี่ย ผลประโยชน์อื่นที่ได้รับ อุตสาหกรรม เพศ และเขตการปกครอง ทวีราชอาณาจักร (ต่อ)  
TABLE 17 GOVERNMENT EMPLOYEE BY AVERAGE WAGE, FRINGE BENEFIT, INDUSTRY, SEX AND AREA, WHOLE KINGDOM (Contd.)

อุตสาหกรรม	จำนวน ลูกจ้างรัฐบาล Total Government Employee	ในเขตเทศบาล MUNICIPAL AREA										INDUSTRY
		ค่าจ้างเฉลี่ย		ลูกจ้างรัฐบาลที่ได้รับผลประโยชน์อื่น ๆ		ได้รับเป็นเงิน In Cash		ได้รับเป็นสิ่งของ In Kind		อื่น ๆ		
		Average Wage	Bonus	โบนัส	ค่าล่วงเวลา	Overtime	เงินอื่น ๆ	Other Income	อาหาร	เครื่องแต่งกาย	ที่อยู่อาศัย	
<b>ยอดรวม</b>	1,555.6	20,608.3	8.0	124.4	124.4	421.5	421.5	12.0	4.1	128.2	24.0	TOTAL
<b>ชาย</b>	812.5	20,916.1	4.0	51.8	51.8	218.6	218.6	3.5	3.2	85.3	14.0	MALE
1. เกษตรกรรม การป่าไม้ และการประมง	3.1	15,283.3	-	-	-	0.1	0.1	-	-	1.4	-	- 1. Agriculture, forestry and fishing
2. การทำเหมืองแร่ และเหมืองหิน	-	-	-	-	-	-	-	-	-	-	-	- 2. Mining and quarrying
3. การผลิต	5.3	18,789.0	-	-	-	0.0	0.0	-	-	0.9	-	- 3. Manufacturing
4. ไฟฟ้า ก๊าซ ไอน้ำ และระบบปรับอากาศ	41.3	36,395.1	0.3	2.6	2.6	6.8	6.8	-	-	2.8	5.4	4. Electricity, gas, steam and air conditioning supply
5. การจัดหา การจัดการและการบำบัดน้ำเสีย ของเสีย และสิ่งปฏิกูล	10.2	16,619.9	0.5	0.8	0.8	1.4	1.4	-	-	1.1	-	- 5. Water supply; sewerage, waste management and remediation activities
6. การก่อสร้าง	3.8	12,097.3	-	-	-	1.3	1.3	0.1	0.1	2.3	-	- 6. Construction
7. การขนส่ง และการขุดลอก การขอยานยนต์	0.7	70,000.0	-	-	-	-	-	-	-	-	-	- 7. Wholesale and retail trade; repair of motor vehicles and motorcycles
8. การขนส่ง และสถานที่เก็บสินค้า	47.4	22,346.5	0.2	8.6	8.6	4.1	4.1	1.2	2.0	1.6	1.0	8. Transportation and storage
9. ที่พักแรมและบริการด้านอาหาร	0.2	12,000.0	-	-	-	-	-	-	-	-	-	- 9. Accommodation and food service activities
10. ข้อมูลข่าวสารและการสื่อสาร	12.1	24,717.1	0.0	0.5	0.5	2.3	2.3	0.0	-	0.3	0.1	10. Information and communication
11. กิจกรรมทางการเงินและการประกันภัย	24.3	27,600.8	0.2	0.4	0.4	2.2	2.2	-	-	0.7	-	- 11. Financial and insurance activities
12. กิจกรรมอสังหาริมทรัพย์	0.9	25,000.0	-	-	-	-	-	-	-	-	-	- 12. Real estate activities
13. กิจกรรมทางวิชาชีพ วิทยาศาสตร์ และเทคนิค	8.3	23,353.9	-	0.2	0.2	2.0	2.0	-	-	2.9	0.0	13. Professional, scientific and technical activities
14. กิจกรรมการบริหารและการบริการสนับสนุน	0.7	42,525.4	-	-	-	0.0	0.0	-	-	-	-	- 14. Administrative and support service activities
15. การบริหารราชการ การป้องกันประเทศ การประกันสังคม	437.9	17,496.7	1.8	18.4	18.4	114.2	114.2	1.2	0.4	49.6	5.7	15. Public administration and defence; compulsory social security
16. การศึกษา	153.2	26,495.7	0.8	3.6	3.6	68.8	68.8	0.6	0.3	12.1	1.0	16. Education
17. กิจกรรมด้านสุขภาพและงานสังคมสงเคราะห์	57.7	17,585.2	0.2	16.2	16.2	15.1	15.1	0.4	0.4	9.5	0.9	17. Human health and social work activities
18. ศิลปะ ความบันเทิง และนันทนาการ	4.1	12,431.7	-	0.6	0.6	0.2	0.2	-	-	0.0	-	- 18. Arts, entertainment and recreation
19. กิจกรรมบริการด้านอื่น ๆ	1.3	11,573.9	-	-	-	0.1	0.1	-	-	0.2	-	- 19. Other service activities
20. กิจกรรมการทำงานในครัวเรือนส่วนบุคคล การผลิตสินค้าและบริการที่ขึ้นเองเพื่อใช้ในครัวเรือน	-	-	-	-	-	-	-	-	-	-	-	- 20. Activities of households as employers; undifferentiated goods and services-producing activities of households for own use
21. กิจกรรมขององค์กรระหว่างประเทศ	-	-	-	-	-	-	-	-	-	-	-	- 21. Activities of extraterritorial organizations and bodies
22. ไม่ทราบ	-	-	-	-	-	-	-	-	-	-	-	- 22. Unknown

ไตรมาสที่ 3/2555 : Quarter 3/2012

หน่วยเป็นพัน : In Thousands

ตารางที่ 17 จำนวนลูกจ้างรัฐบาล จำแนกตามค่าจ้างเฉลี่ย ผลประโยชน์ที่ได้รับ อุตสาหกรรม เพศ และเขตการปกครอง ทวีราชอาณาจักร (ต่อ)  
TABLE 17 GOVERNMENT EMPLOYEE BY AVERAGE WAGE, FRINGE BENEFIT, INDUSTRY, SEX AND AREA, WHOLE KINGDOM (Contd.)

อุตสาหกรรม	จำนวน ลูกจ้างรัฐบาล Total Government Employee	ในเขตเทศบาล MUNICIPAL AREA										INDUSTRY
		ลูกจ้างรัฐบาลที่ได้รับผลประโยชน์อื่น ๆ Government Employee Receive Fringe Benefit					ได้รับเป็นสิ่งของ In Kind					
		ค่าจ้างเฉลี่ย Average Wage	โบนัส Bonus	ค่าล่วงเวลา Overtime	เงินอื่น ๆ Other Income	อาหาร Food	เครื่องแต่งกาย Clothes	ที่อยู่อาศัย Housing	อื่นๆ Others			
หญิง	743.1	20,271.7	4.0	72.6	202.9	8.5	0.9	42.8	10.0	FEMALE		
1. เกษตรกรรม การป่าไม้ และการประมง	1.6	10,533.3	-	0.5	0.5	-	-	0.3	-	- 1. Agriculture, forestry and fishing		
2. การทำเหมืองแร่ และเหมืองหิน	-	-	-	-	-	-	-	-	-	- 2. Mining and quarrying		
3. การผลิต	4.7	31,757.3	-	-	-	-	-	-	-	- 3. Manufacturing		
4. ไฟฟ้า ก๊าซ ไอน้ำและระบบปรับอากาศ	8.9	27,642.0	-	0.1	0.9	-	0.3	0.2	0.2	0.2 4. Electricity, gas, steam and air conditioning supply		
5. การจัดหา การจัดการและการบำบัดน้ำเสีย ของเสีย และสิ่งปฏิกูล	5.2	11,947.0	-	0.3	0.8	-	-	0.5	-	- 5. Water supply; sewerage, waste management and remediation activities		
6. การก่อสร้าง	0.7	9,177.3	-	-	0.2	-	-	0.6	-	- 6. Construction		
7. การขายส่ง และการขายปลีก การซ่อมยานยนต์	0.9	7,175.5	-	0.1	-	-	-	-	-	- 7. Wholesale and retail trade; repair of motor vehicles and motorcycles		
8. การขนส่ง และสถานที่เก็บสินค้า	14.3	21,109.2	-	2.4	0.6	-	-	0.1	-	- 8. Transportation and storage		
9. ที่พักแรมและบริการด้านอาหาร	0.3	4,354.5	-	-	-	0.2	-	-	-	- 9. Accommodation and food service activities		
10. ข้อมูลข่าวสารและการสื่อสาร	9.3	29,361.4	-	-	0.1	-	-	-	-	- 10. Information and communication		
11. กิจกรรมทางการเงินและการประกันภัย	24.6	27,926.7	0.1	0.3	1.5	-	0.0	0.3	-	- 11. Financial and insurance activities		
12. กิจกรรมอสังหาริมทรัพย์	0.4	33,000.0	-	-	-	-	-	-	-	- 12. Real estate activities		
13. กิจกรรมทางวิชาชีพ วิทยาศาสตร์ และเทคนิค	4.7	12,776.2	-	0.5	0.2	-	-	0.9	-	- 13. Professional, scientific and technical activities		
14. กิจกรรมการบริหารและการบริการสนับสนุน	0.5	8,139.5	-	-	-	-	-	-	-	- 14. Administrative and support service activities		
15. การบริหารราชการ การป้องกันประเทศ การประกันสังคม	263.6	16,959.5	0.9	13.4	41.3	1.3	0.1	16.4	-	1.3 15. Public administration and defence; compulsory social security		
16. การศึกษา	243.1	24,051.4	1.2	4.4	99.6	3.7	0.5	6.3	4.0	4.0 16. Education		
17. กิจกรรมด้านสุขภาพและงานสังคมสงเคราะห์	157.5	18,326.0	1.8	50.7	57.1	3.3	0.1	17.3	4.5	4.5 17. Human health and social work activities		
18. ศิลปะ ความบันเทิง และนันทนาการ	1.5	6,681.4	-	-	0.1	-	-	0.0	-	- 18. Arts, entertainment and recreation		
19. กิจกรรมบริการด้านอื่น ๆ	0.9	14,128.1	-	-	0.1	-	-	-	-	- 19. Other service activities		
20. กิจกรรมการทำงานในครัวเรือนส่วนบุคคล การผลิตสินค้าและบริการที่ขึ้นเองเพื่อใช้ในครัวเรือน	-	-	-	-	-	-	-	-	-	- 20. Activities of households as employers; undifferentiated goods and services-producing activities of households for own use		
21. กิจกรรมขององค์การระหว่างประเทศ	-	-	-	-	-	-	-	-	-	- 21. Activities of extraterritorial organizations and bodies		
22. ไม่ทราบ	0.6	21,447.6	-	-	0.1	-	-	-	-	- 22. Unknown		

ไตรมาสที่ 3/2555 : Quarter 3/2012

หน่วยเป็นพัน : In Thousands

ตารางที่ 17 จำนวนลูกจ้างรัฐบาล จำนวนตามค่าจ้างเฉลี่ย ผลประโยชน์อื่นที่ได้รับ อุตสาหกรรม เพศ และเขตการปกครอง ทั่วราชอาณาจักร (ต่อ)  
TABLE 17 GOVERNMENT EMPLOYEE BY AVERAGE WAGE, FRINGE BENEFIT, INDUSTRY, SEX AND AREA, WHOLE KINGDOM (Contd.)

อุตสาหกรรม	จำนวน ลูกจ้างรัฐบาล Total Government Employee	ค่าจ้างเฉลี่ย Average Wage	นอกเขตเทศบาล NON-MUNICIPAL AREA										INDUSTRY
			ลูกจ้างรัฐบาลที่ได้รับผลประโยชน์อื่น ๆ Government Employee Receive Fringe Benefit		ได้รับเป็นเงินสด In Cash		ได้รับเป็นสิ่งของ In Kind		ได้รับเป็นสิ่งของ In Kind		อื่น ๆ Others		
			โบนัส Bonus	ค่าล่วงเวลา Overtime	เงินอื่น ๆ Other Income	อาหาร Food	เครื่องแต่งกาย Clothes	ที่อยู่อาศัย Housing					
ยอดรวม	1,939.4	14,020.3	8.5	122.6	538.5	18.2	6.2	76.7	15.7	TOTAL			
ชาย	1,014.2	14,366.1	4.4	45.4	265.6	5.8	3.4	40.6	9.0	MALE			
1 เกษตรกรรม การป่าไม้ และการประมง	2.1	7,811.2	-	-	-	-	-	0.2	-	1. Agriculture, forestry and fishing			
2. การทำเหมืองแร่ และเหมืองหิน	-	-	-	-	-	-	-	-	-	2. Mining and quarrying			
3. การผลิต	3.2	22,558.9	-	-	2.1	1.8	-	-	-	3. Manufacturing			
4. ไฟฟ้า ก๊าซ ไอน้ำและระบบปรับอากาศ	29.2	23,322.8	-	2.1	11.0	-	-	1.0	-	1.4 4. Electricity, gas, steam and air conditioning supply			
5. การจัดหา การจัดการและการบำบัดน้ำเสีย ของเสีย และสิ่งปฏิกูล	11.6	11,055.0	-	0.2	1.6	-	-	0.9	-	5. Water supply, sewerage, waste management and remediation activities			
6. การก่อสร้าง	1.6	12,306.1	-	-	-	-	-	-	-	6. Construction			
7. การขนส่ง และการขายปลีก การซ่อมยานยนต์	-	-	-	-	-	-	-	-	-	7. Wholesale and retail trade; repair of motor vehicles and motorcycle			
8. การขนส่ง และสถานที่เก็บสินค้า	19.1	32,698.9	-	2.4	4.3	0.4	-	-	-	8. Transportation and storage			
9. ที่พักแรมและบริการด้านอาหาร	-	-	-	-	-	-	-	-	-	9. Accommodation and food service activities			
10. ข้อมูลข่าวสารและการสื่อสาร	8.9	18,594.4	-	-	2.2	-	-	1.0	-	10. Information and communication			
11. กิจกรรมทางการเงินและการประกันภัย	18.3	16,803.3	0.2	0.4	4.7	-	-	-	-	11. Financial and insurance activities			
12. กิจกรรมอสังหาริมทรัพย์	-	-	-	-	-	-	-	-	-	12. Real estate activities			
13. กิจกรรมทางวิชาชีพ วิทยาศาสตร์ และเทคนิค	9.3	7,638.8	-	-	0.5	-	-	0.6	-	13. Professional, scientific and technical activities			
14. กิจกรรมการบริหารและการบริการสนับสนุน	-	-	-	-	-	-	-	-	-	14. Administrative and support service activities			
15. การบริหารราชการ การป้องกันประเทศ	609.8	11,599.8	1.1	11.1	135.6	1.5	2.1	22.8	-	3.7 15. Public administration and defence; compulsory social security			
การประกันสังคม	-	-	-	-	-	-	-	-	-	16. Education			
16. การศึกษา	202.5	21,446.2	2.5	1.9	84.4	2.2	0.3	9.7	-	16. Education			
17. กิจกรรมด้านสุขภาพและงานสังคมสงเคราะห์	87.3	11,196.2	0.6	27.3	17.2	-	0.4	3.9	-	17. Human health and social work activities			
18. ศิลปะ ความบันเทิง และนันทนาการ	10.5	7,934.1	-	-	2.0	-	0.6	0.5	-	18. Arts, entertainment and recreation			
19. กิจกรรมบริการด้านอื่น ๆ	0.7	7,000.0	-	-	-	-	-	-	-	19. Other service activities			
20. กิจกรรมการทำงานในครัวเรือนส่วนบุคคล การผลิตสินค้าและบริการที่ตนเองเพื่อใช้ในครัวเรือน	-	-	-	-	-	-	-	-	-	20. Activities of households as employers; undifferentiated goods and services-producing activities of households for own use			
21. กิจกรรมขององค์การระหว่างประเทศ	-	-	-	-	-	-	-	-	-	21. Activities of extraterritorial organizations and bodies			
22. ไม่ทราบ	0.3	18,000.0	-	-	-	-	-	-	-	22. Unknown			

ไตรมาสที่ 3/2555 : Quarter 3/2012

หน่วยเป็นพัน : In Thousands



ตารางที่ 17 จำนวนลูกจ้างรัฐบาล จำนวนตามค่าจ้างเฉลี่ย ผลประโยชน์อื่นที่ได้รับ อุตสาหกรรม เพศ และเขตการปกครอง ราชอาณาจักร (ต่อ)  
TABLE 17 GOVERNMENT EMPLOYEE BY AVERAGE WAGE, FRINGE BENEFIT, INDUSTRY, SEX AND AREA, WHOLE KINGDOM (Contd.)

อุตสาหกรรม Industry	จำนวน ลูกจ้างรัฐบาล Total Government Employee	นอกเขตเทศบาล NON-MUNICIPAL AREA										INDUSTRY
		ค่าจ้างเฉลี่ย		ได้รับเป็นเงิน In Cash		ได้รับเป็นสิ่งของ In Kind		ได้รับเป็นเงิน In Cash		ได้รับเป็นสิ่งของ In Kind		
		Average Wage	Bonus	Overtime	Other Income	Food	Clothes	Housing	Others			
หญิง	925.2	13,641.1	4.1	77.2	272.9	12.4	2.8	36.1	6.7			FEMALE
1. เกษตรกรรม การป่าไม้ และการประมง	0.3	7,511.3	-	-	-	-	-	0.2	-	-	-	- 1. Agriculture, forestry and fishing
2. การทำเหมืองแร่ และเหมืองหิน	-	-	-	-	-	-	-	-	-	-	-	- 2. Mining and quarrying
3. การผลิต	1.4	6,841.5	-	-	0.3	-	-	-	-	-	-	- 3. Manufacturing
4. ไฟฟ้า ก๊าซ ไอน้ำและระบบปรับอากาศ	7.7	15,696.1	0.8	-	2.0	-	0.8	-	-	-	-	- 4. Electricity, gas, steam and air conditioning supply
5. การจัดการน้ำ การจัดการและการบำบัดน้ำเสีย ของเสีย และสิ่งปฏิกูล	3.7	10,204.5	-	0.3	0.7	-	-	-	-	-	-	- 5. Water supply, sewerage, waste management and remediation activities
6. การก่อสร้าง	0.3	4,600.0	-	-	-	-	-	-	-	-	-	- 6. Construction
7. การขายส่ง และการขายปลีก การซ่อมยานยนต์	0.2	7,200.0	-	-	-	0.2	-	-	-	-	-	- 7. Wholesale and retail trade; repair of motor vehicles and motorcycle
8. การขนส่ง และสถานที่เก็บสินค้า	7.3	12,013.2	0.5	0.5	1.0	-	-	-	-	-	-	- 8. Transportation and storage
9. ที่พักแรมและบริการด้านอาหาร	1.7	3,201.6	-	-	-	0.3	-	-	-	-	-	- 9. Accommodation and food service activities
10. ข้อมูลข่าวสารและการสื่อสาร	2.0	19,654.9	-	0.5	0.5	-	-	-	-	-	-	- 10. Information and communication
11. กิจกรรมทางการเงินและการประกันภัย	12.6	16,434.6	-	0.5	1.0	-	-	-	-	-	-	- 11. Financial and insurance activities
12. กิจกรรมอสังหาริมทรัพย์	-	-	-	-	-	-	-	-	-	-	-	- 12. Real estate activities
13. กิจกรรมทางวิชาชีพ วิทยาศาสตร์ และเทคนิค	7.0	9,847.4	-	0.3	0.6	-	-	1.2	-	-	-	- 13. Professional, scientific and technical activities
14. กิจกรรมการบริหารและการบริการสนับสนุน	1.5	10,957.6	-	-	-	-	-	-	-	-	-	- 14. Administrative and support service activities
15. การบริหารราชการ การป้องกันประเทศ การประกันสังคม	313.9	11,285.6	0.6	6.7	68.4	1.1	0.5	6.9	1.7	15.0	6.9	- 15. Public administration and defence; compulsory social security
16. การศึกษา	341.5	17,117.2	0.2	5.9	134.0	9.8	0.7	8.1	4.2	16.0	8.1	- 16. Education
17. กิจกรรมด้านสุขภาพและงานสังคมสงเคราะห์	219.8	11,817.9	1.9	62.5	62.6	1.1	0.9	19.7	0.8	17.0	19.7	- 17. Human health and social work activities
18. ศิลปะ ความบันเทิง และนันทนาการ	3.3	8,873.4	-	-	1.3	-	-	-	-	-	-	- 18. Arts, entertainment and recreation
19. กิจกรรมบริการด้านอื่น ๆ	0.2	13,000.0	-	-	-	-	-	-	-	-	-	- 19. Other service activities
20. กิจกรรมการทำงานในครัวเรือนส่วนบุคคล การผลิตสินค้าและบริการที่ทำขึ้นเองเพื่อใช้ในครัวเรือน	0.8	6,212.0	-	-	0.4	-	-	-	-	-	-	- 20. Activities of households as employers, undifferentiated goods and services-producing activities of households for own use
21. กิจกรรมขององค์การระหว่างประเทศ	-	-	-	-	-	-	-	-	-	-	-	- 21. Activities of extraterritorial organizations and bodies
22. ไม่ทราบ	-	-	-	-	-	-	-	-	-	-	-	- 22. Unknown

ไตรมาสที่ 3/2555 : Quarter 3/2012

หน่วยเป็นพัน : In Thousands

ตารางที่ 18 จำนวนลูกจ้าง จำแนกตามอาชีพ ระดับของรายได้ ที่ราชอาณาจักร  
TABLE 18 EMPLOYEE BY OCCUPATION, INCOME CLASS , WHOLE KINGDOM

ไตรมาสที่ 3/2555 : Quarter 3/2012

หน่วยเป็นพัน : In Thousands

ระดับของรายได้	อาชีพ Occupation										รวม	อาชีพที่ ผู้ปฏิบัติงาน สามารถทำ ได้จำแนกไว้ ในหมวดอื่น	INCOME CLASS
	ผู้บัญญัติกฎหมาย และผู้จัดการ Legislators & Managers	วิชาชีพ ด้านต่างๆ Profes- sional	วิชาชีพ ด้านเทคนิค Technicians	เสมียน Clerks	พนักงาน บริการ Service Workers	อาชีพ ด้านการเกษตร และประมง Agricultural & Fishery	ด้านความ สามารถทางฝีมือ Craft & Related trades	ผู้ปฏิบัติงาน โรงงานเครื่องจักร Plant & Machine operators	อาชีพที่ ฐานต่างๆ Elementary occupations	คนงานซึ่งมี ได้จำแนกไว้ ในหมวดอื่น			
<b>ยอดรวม</b>	736.3	1,733.0	1,168.7	1,311.3	2,107.0	1,028.3	2,664.6	2,408.4	3,256.8	28.8	<b>TOTAL</b>		
ต่ำกว่า 1,501 บาท	0.7	3.5	1.6	0.9	10.7	49.8	33.2	6.4	107.5	-	Less than 1,501 Baht		
1,501 - 2,500 บาท	0.4	3.3	0.8	1.0	16.8	88.6	42.1	23.0	183.5	-	1,501 - 2,500 Baht		
2,501 - 3,500 บาท	0.9	4.6	2.2	1.8	60.6	152.5	101.7	38.6	288.0	-	2,501 - 3,500 Baht		
3,501 - 4,500 บาท	1.3	9.9	5.4	12.4	149.9	186.2	166.3	56.2	484.4	-	3,501 - 4,500 Baht		
4,501 - 5,500 บาท	106.4	28.1	31.6	43.6	217.5	150.1	273.8	120.9	592.7	-	4,501 - 5,500 Baht		
5,501 - 6,500 บาท	16.9	36.2	37.0	87.1	328.7	148.0	459.3	313.3	630.7	-	5,501 - 6,500 Baht		
6,501 - 7,500 บาท	56.8	35.6	49.4	129.9	234.8	75.8	377.5	346.5	335.4	-	6,501 - 7,500 Baht		
7,501 - 10,000 บาท	101.0	219.5	228.7	422.4	607.9	126.3	767.6	1,078.0	525.4	9.7	7,501 - 10,000 Baht		
10,001 - 15,000 บาท	62.4	357.4	295.2	340.8	269.4	41.4	308.5	315.9	82.9	6.6	10,001 - 15,000 Baht		
15,001 - 20,000 บาท	63.2	262.8	227.9	144.8	110.4	6.3	70.2	77.8	13.3	4.3	15,001 - 20,000 Baht		
20,001 - 30,000 บาท	95.9	360.6	184.3	81.1	80.2	1.0	36.2	22.6	0.8	3.1	20,001 - 30,000 Baht		
มากกว่า 30,000 บาท	224.5	406.1	100.3	40.3	15.2	0.2	23.1	6.9	4.6	2.2	More than 30,000 Baht		
ไม่ทราบ	46.6	6.0	4.5	5.4	5.1	2.1	5.0	2.5	7.7	3.0	Unknown		

ตารางที่ 18 จำนวนลูกจ้าง จำแนกตามอาชีพ ระดับของรายได้ และเพศ ทั่วราชอาณาจักร

TABLE 18 EMPLOYEE BY OCCUPATION, INCOME CLASS AND SEX , WHOLE KINGDOM

ไตรมาสที่ 3/2555 : Quarter 3/2012

หน่วยนับพัน : in Thousands

ระดับของรายได้	อาชีพ Occupation											รวม	INCOME CLASS
	ผู้บัญญัติกฎหมาย และ ผู้จัดการ Legislators & Managers	วิชาชีพ ด้านต่างๆ Professional	วิชาชีพ ด้านเทคนิค Technicians	เสมียน Clerks	พนักงาน บริการ Service Workers	ด้านการเกษตร และประมง Agricultural & Fishery & Related trades	ด้านความ สามารถทางฝีมือ Craft & Plant & Machine operators	ผู้ปฏิบัติงาน โรงงานเครื่องจักร operators	อาชีพพื้นฐานต่างๆ Elementary occupations	คนงานซึ่งมิได้จำแนกไว้ในหมวดอื่น Not classifiable	MALE		
<b>ชาย</b>	9,019.6	522.9	668.9	568.6	370.1	1,009.6	586.9	2,088.6	1,535.8	1,654.2	14.1		
ต่ำกว่า 1,501 บาท	89.6	0.7	2.7	0.6	0.3	2.5	22.0	13.6	3.2	44.1	-	Less than 1,501 Baht	
1,501 - 2,500 บาท	182.1	-	1.2	0.6	0.1	5.9	43.8	24.6	15.8	90.1	-	1,501 - 2,500 Baht	
2,501 - 3,500 บาท	314.5	0.8	2.1	-	0.1	14.3	80.7	49.0	22.2	145.5	-	2,501 - 3,500 Baht	
3,501 - 4,500 บาท	536.6	0.9	3.7	1.2	3.7	38.6	98.7	107.8	30.5	251.5	-	3,501 - 4,500 Baht	
4,501 - 5,500 บาท	892.1	84.2	9.3	13.9	8.4	76.7	85.4	209.5	85.3	319.5	-	4,501 - 5,500 Baht	
5,501 - 6,500 บาท	1,173.3	14.5	7.7	14.5	30.3	133.0	92.7	366.1	180.0	334.5	-	5,501 - 6,500 Baht	
6,501 - 7,500 บาท	950.6	46.2	11.9	18.4	34.3	115.2	45.0	300.3	196.5	182.7	-	6,501 - 7,500 Baht	
7,501 - 10,000 บาท	2,225.2	88.6	69.1	90.0	99.6	292.7	82.9	615.2	651.9	230.3	4.9	7,501 - 10,000 Baht	
10,001 - 15,000 บาท	1,167.3	38.3	125.3	135.0	96.3	167.6	28.2	280.9	252.1	40.2	3.4	10,001 - 15,000 Baht	
15,001 - 20,000 บาท	511.4	37.4	91.0	110.8	42.8	81.2	5.1	63.8	68.7	8.6	2.1	15,001 - 20,000 Baht	
20,001 - 30,000 บาท	483.9	57.8	155.8	111.7	32.3	70.6	0.9	31.0	21.4	0.8	1.6	20,001 - 30,000 Baht	
มากกว่า 30,000 บาท	467.1	147.7	186.3	69.9	21.2	9.9	-	22.9	6.3	1.7	1.2	More than 30,000 Baht	
ไม่ทราบ	25.9	5.8	3.0	2.1	0.6	1.4	1.6	4.0	1.9	4.7	0.9	Unknown	
<b>หญิง</b>	7,423.4	213.4	1,064.1	600.1	941.2	1,097.3	441.3	576.0	872.6	1,602.7	14.7		
ต่ำกว่า 1,501 บาท	124.5	-	0.9	1.0	0.6	8.2	27.8	19.5	3.1	63.4	-	Less than 1,501 Baht	
1,501 - 2,500 บาท	177.3	0.4	2.2	0.1	0.9	10.9	44.8	17.5	7.2	93.3	-	1,501 - 2,500 Baht	
2,501 - 3,500 บาท	336.4	0.1	2.5	2.2	1.7	46.3	71.8	52.8	16.4	142.5	-	2,501 - 3,500 Baht	
3,501 - 4,500 บาท	535.4	0.4	6.2	4.2	8.7	111.3	87.6	58.5	25.7	232.9	-	3,501 - 4,500 Baht	
4,501 - 5,500 บาท	672.6	22.3	18.8	17.7	35.2	140.8	64.7	64.3	35.6	273.2	-	4,501 - 5,500 Baht	
5,501 - 6,500 บาท	883.7	2.4	28.5	22.5	56.7	195.7	55.3	93.2	133.2	296.2	-	5,501 - 6,500 Baht	
6,501 - 7,500 บาท	691.2	10.6	23.7	31.1	95.6	119.5	30.8	77.2	150.0	152.7	-	6,501 - 7,500 Baht	
7,501 - 10,000 บาท	1,861.2	12.4	150.4	138.7	322.7	315.2	43.4	152.4	426.1	295.1	4.8	7,501 - 10,000 Baht	
10,001 - 15,000 บาท	913.1	24.0	232.1	160.2	244.4	101.8	13.2	27.7	63.8	42.7	3.2	10,001 - 15,000 Baht	
15,001 - 20,000 บาท	469.4	25.9	171.9	117.1	102.0	29.2	1.2	6.4	9.1	4.7	2.1	15,001 - 20,000 Baht	
20,001 - 30,000 บาท	381.7	38.0	204.8	72.6	48.8	9.6	0.0	5.2	1.2	-	1.5	20,001 - 30,000 Baht	
มากกว่า 30,000 บาท	356.2	76.8	219.8	30.4	19.1	5.3	0.2	0.3	0.6	2.9	0.9	More than 30,000 Baht	
ไม่ทราบ	20.7	0.2	2.4	2.4	4.8	3.7	0.5	1.1	0.6	3.0	2.1	Unknown	

ตารางที่ 18 จำนวนลูกจ้าง จำแนกตามอาชีพ ระดับของรายได้ เพศ และเขตการปกครอง ทั้งราชอาณาจักร (ต่อ)  
TABLE 18 EMPLOYEE BY OCCUPATION, INCOME CLASS, SEX AND AREA, WHOLE KINGDOM (Contd.)

หน่วยเป็นพัน : in Thousands

ระดับของรายได้	อาชีพ Occupation										รวม	INCOME CLASS																			
	ผู้บริหารและผู้บริหาร Legislators & Managers	วิชาชีพ ด้านต่างๆ Professional	วิชาชีพ ด้านเทคนิค Technicians	เสมียน Clerks	พนักงานบริการ Service Workers	ด้านการเกษตร และประมง Agricultural & Fishery	ด้านความ สามารถทางฝีมือ Craft & Related trades	ผู้ปฏิบัติงาน โรงงานเครื่องจักร Plant & Machine operators	อาชีพ ฐานต่างๆ Elementary occupations	คนงานซึ่ง ได้จำแนกไว้ ในหมวดอื่น Not classifiable			TOTAL																		
<b>ยอดรวม</b>	7,228.2	3,791.3	16.5	28.5	61.0	115.3	209.6	338.0	316.8	1,075.1	667.4	317.2	315.0	319.0	12.0	3,436.9	21.8	35.3	76.0	125.6	194.3	300.8	265.1	1,009.6	559.0	320.1	262.4	256.0	10.7		
<b>ชาย</b>	3,555	3,854	0.1	-	-	0.1	9.5	12	15	18.5	18.3	25.7	40.9	105.5	2.3	132.1	-	0.4	0.1	0.2	0.2	2.5	0.3	0.3	5.1	16.9	18.9	28.5	58.7	0.2	
ต่ำกว่า 1,501 บาท	0.8	0.9	0.3	0.1	0.6	2.7	7.1	8.7	35.6	62.8	78.1	71.1	99.7	120.3	1.7	580.2	0.6	0.1	0.2	1.3	5.3	9.9	5.6	58.2	117.3	102.9	128.0	146.9	2.1		
1,501 - 2,500 บาท	0.0	0.5	-	0.3	0.6	2.7	7.1	8.7	35.6	62.8	78.1	71.1	99.7	120.3	1.7	580.2	0.6	0.1	0.2	1.3	5.3	9.9	5.6	58.2	117.3	102.9	128.0	146.9	2.1		
2,501 - 3,500 บาท	0.3	0.1	0.1	0.1	0.6	2.7	7.1	8.7	35.6	62.8	78.1	71.1	99.7	120.3	1.7	580.2	0.6	0.1	0.2	1.3	5.3	9.9	5.6	58.2	117.3	102.9	128.0	146.9	2.1		
3,501 - 4,500 บาท	1.0	0.6	0.1	0.1	0.6	2.7	7.1	8.7	35.6	62.8	78.1	71.1	99.7	120.3	1.7	580.2	0.6	0.1	0.2	1.3	5.3	9.9	5.6	58.2	117.3	102.9	128.0	146.9	2.1		
4,501 - 5,500 บาท	1.6	2.0	4.3	3.6	1.5	2.7	7.1	8.7	35.6	62.8	78.1	71.1	99.7	120.3	1.7	580.2	0.6	0.1	0.2	1.3	5.3	9.9	5.6	58.2	117.3	102.9	128.0	146.9	2.1		
5,501 - 6,500 บาท	2.0	4.3	18.5	12.5	15.2	8.7	35.6	62.8	78.1	58.7	44.0	42.4	48.6	164.4	11.09	565.8	2.7	4.2	19.5	35.2	6.8	5.5	2.8	194.2	77.1	71.1	71.1	4.7			
6,501 - 7,500 บาท	4.3	8.7	18.5	15.2	15.2	8.7	35.6	62.8	78.1	58.7	44.0	42.4	48.6	164.4	11.09	565.8	2.7	4.2	19.5	35.2	6.8	5.5	2.8	194.2	77.1	71.1	71.1	4.7			
7,501 - 10,000 บาท	35.6	44.0	18.5	60.7	16.4	44.0	14.3	10.4	10.4	14.3	7.9	10.6	10.4	14.3	7.9	565.8	11.09	8.2	3.5	0.7	10.5	10.5	5.6	239.1	32.6	31.4	2.3	0.9			
10,001 - 15,000 บาท	62.8	78.1	18.3	63.6	11.09	78.1	7.9	16.92	132.4	20.9	4.0	1.2	1.6	1.2	3.4	13.9	132.4	20.9	1.5	0.4	0.9	0.9	0.9	4.8	3.2	3.2	1.4	1.5			
15,001 - 20,000 บาท	25.7	54.5	25.7	28.8	49.0	1.0	10.6	41.3	40.7	4.0	1.2	1.2	1.6	1.2	3.4	13.9	40.7	4.0	0.4	0.4	0.9	0.9	0.9	4.8	3.2	3.2	1.4	1.5			
20,001 - 30,000 บาท	40.9	99.7	40.9	25.9	42.4	0.4	15.0	19.0	13.6	0.2	1.6	1.6	1.2	1.2	3.4	13.9	13.6	0.2	1.5	0.4	0.9	0.9	0.9	4.8	3.2	3.2	1.4	1.5			
มากกว่า 30,000 บาท	105.5	120.3	40.9	15.2	8.2	-	10.4	14.4	3.5	1.5	1.2	1.2	1.2	1.2	3.4	13.9	3.5	1.5	0.4	0.4	0.9	0.9	0.9	4.8	3.2	3.2	1.4	1.5			
<b>ไม่ทราบ</b>	2.3	1.7	2.3	0.6	1.3	0.3	0.3	2.9	0.7	0.7	0.9	0.9	0.9	0.9	0.9	0.9	0.9	0.9	0.9	0.9	0.9	0.9	0.9	0.9	0.9	0.9	0.9	0.9	0.9	0.9	
<b>หญิง</b>	132.1	580.2	-	514.3	565.8	42.6	213.0	4.4	398.0	604.3	13.9	13.9	13.9	13.9	13.9	13.9	13.9	13.9	13.9	13.9	13.9	13.9	13.9	13.9	13.9	13.9	13.9	13.9	13.9	13.9	13.9
ต่ำกว่า 1,501 บาท	-	0.6	-	-	2.7	1.7	4.4	4.4	0.8	11.6	-	-	-	-	-	-	-	-	-	-	-	-	-	-	-	-	-	-	-	-	-
1,501 - 2,500 บาท	0.4	0.1	0.4	0.3	4.2	4.4	5.4	5.4	1.8	18.6	-	-	-	-	-	-	-	-	-	-	-	-	-	-	-	-	-	-	-	-	-
2,501 - 3,500 บาท	0.1	2.0	0.1	0.7	19.5	7.8	9.2	9.2	4.3	32.2	-	-	-	-	-	-	-	-	-	-	-	-	-	-	-	-	-	-	-	-	-
3,501 - 4,500 บาท	0.2	1.3	0.2	2.2	35.2	6.6	16.6	16.6	5.6	56.6	-	-	-	-	-	-	-	-	-	-	-	-	-	-	-	-	-	-	-	-	-
4,501 - 5,500 บาท	2.5	5.3	2.5	9.0	51.2	6.8	21.5	21.5	10.5	83.7	-	-	-	-	-	-	-	-	-	-	-	-	-	-	-	-	-	-	-	-	-
5,501 - 6,500 บาท	0.3	9.9	0.3	19.0	85.8	5.5	23.7	23.7	36.7	111.0	-	-	-	-	-	-	-	-	-	-	-	-	-	-	-	-	-	-	-	-	-
6,501 - 7,500 บาท	0.3	5.6	0.3	37.0	59.0	2.8	24.2	24.2	58.4	64.7	-	-	-	-	-	-	-	-	-	-	-	-	-	-	-	-	-	-	-	-	-
7,501 - 10,000 บาท	5.1	58.2	5.1	159.7	194.2	5.0	82.9	82.9	239.1	188.5	4.8	4.8	4.8	4.8	4.8	4.8	4.8	4.8	4.8	4.8	4.8	4.8	4.8	4.8	4.8	4.8	4.8	4.8	4.8	4.8	4.8
10,001 - 15,000 บาท	16.9	117.3	16.9	159.2	77.1	1.9	16.7	16.7	32.6	31.4	3.2	3.2	3.2	3.2	3.2	3.2	3.2	3.2	3.2	3.2	3.2	3.2	3.2	3.2	3.2	3.2	3.2	3.2	3.2	3.2	3.2
15,001 - 20,000 บาท	18.9	102.9	18.9	76.7	23.2	-	3.8	3.8	6.3	2.5	1.4	1.4	1.4	1.4	1.4	1.4	1.4	1.4	1.4	1.4	1.4	1.4	1.4	1.4	1.4	1.4	1.4	1.4	1.4	1.4	1.4
20,001 - 30,000 บาท	28.5	128.0	28.5	34.1	7.1	-	4.4	4.4	1.1	-	1.5	1.5	1.5	1.5	1.5	1.5	1.5	1.5	1.5	1.5	1.5	1.5	1.5	1.5	1.5	1.5	1.5	1.5	1.5	1.5	1.5
มากกว่า 30,000 บาท	58.7	146.9	58.7	15.1	4.7	-	0.3	0.3	0.6	2.3	0.9	0.9	0.9	0.9	0.9	0.9	0.9	0.9	0.9	0.9	0.9	0.9	0.9	0.9	0.9	0.9	0.9	0.9	0.9	0.9	0.9
<b>ไม่ทราบ</b>	0.2	2.1	0.2	1.3	1.8	-	-	-	0.2	1.3	2.1	2.1	2.1	2.1	2.1	2.1	2.1	2.1	2.1	2.1	2.1	2.1	2.1	2.1	2.1	2.1	2.1	2.1	2.1	2.1	2.1

ตารางที่ 18 จำนวนลูกจ้าง จำแนกตามอาชีพ ระดับของรายได้ เพศ และเขตการปกครอง ทั้งราชอาณาจักร (ต่อ)  
TABLE 18 EMPLOYEE BY OCCUPATION, INCOME CLASS, SEX AND AREA, WHOLE KINGDOM (Contd.)

ระดับของรายได้	นอกเขตเทศบาล NON-MUNICIPAL AREA											TOTAL	INCOME CLASS
	อาชีพ Occupation												
	รวม	ผู้บัญญัติกฎหมาย และผู้จัดการ Legislators & Managers	วิชาชีพ ด้านต่างๆ Professional	วิชาชีพ ด้านเทคนิค Technicians	เสมียน Clerks	พนักงาน บริการ Service Workers	อาชีพ การเกษตร และประมง Agricultural & Fishery	ด้านความ สามารถทางฝีมือ Craft & Related trades	ผู้ปฏิบัติงาน โรงงานเครื่องจักร Plant & Machine operators	อาชีพ พื้นฐาน Elementary occupations	คนงานซึ่งมี ได้จำแนกไว้ ในหมวดอื่น Not classifiable		
ยอดรวม	9,214.7	380.8	767.4	461.6	569.2	1,002.7	900.6	1,620.3	1,307.2	2,203.3	1.7		
ชาย	5,228.2	299.5	283.5	234.4	142.2	471.1	501.9	1,257.2	832.6	1,205.0	0.9	MALE	
ต่ำกว่า 1,501 บาท	73.1	0.6	1.9	0.6	-	1.1	19.3	8.5	2.3	39.0	-	Less than 1,501 Baht	
1,501 - 2,500 บาท	153.7	-	0.3	0.1	-	3.1	40.0	20.5	12.3	77.4	-	1,501 - 2,500 Baht	
2,501 - 3,500 บาท	253.4	0.8	1.8	-	-	7.0	72.9	39.3	15.8	115.8	-	2,501 - 3,500 Baht	
3,501 - 4,500 บาท	421.3	0.8	2.6	0.7	2.2	22.3	87.6	80.2	20.2	204.7	-	3,501 - 4,500 Baht	
4,501 - 5,500 บาท	682.6	74.7	7.8	11.1	4.8	47.8	74.9	154.9	62.0	244.5	-	4,501 - 5,500 Baht	
5,501 - 6,500 บาท	835.3	13.3	5.7	7.4	17.9	76.2	77.7	266.1	125.8	245.2	-	5,501 - 6,500 Baht	
6,501 - 7,500 บาท	633.8	44.8	7.6	9.7	19.2	66.6	34.6	206.9	115.6	128.8	-	6,501 - 7,500 Baht	
7,501 - 10,000 บาท	1,150.1	70.1	33.5	45.9	39.0	128.4	68.7	325.2	319.0	120.5	-	7,501 - 10,000 Baht	
10,001 - 15,000 บาท	499.9	20.1	62.4	56.9	32.8	56.7	20.3	111.6	119.8	19.3	-	10,001 - 15,000 Baht	
15,001 - 20,000 บาท	194.2	11.7	36.5	39.7	14.0	32.2	4.1	22.4	28.1	4.6	0.9	15,001 - 20,000 Baht	
20,001 - 30,000 บาท	168.9	16.9	56.1	40.5	6.4	28.1	0.5	12.0	7.8	0.7	-	20,001 - 30,000 Baht	
มากกว่า 30,000 บาท	148.1	42.3	66.1	20.7	6.0	1.7	-	8.5	2.8	0.2	-	More than 30,000 Baht	
ไม่ทราบ	13.9	3.5	1.2	1.1	-	0.1	1.3	1.1	1.3	4.3	-	Unknown	
หญิง	3,986.5	81.3	483.9	227.3	427.0	531.6	398.8	363.0	474.6	998.3	0.8	FEMALE	
ต่ำกว่า 1,501 บาท	102.7	-	0.3	0.9	0.6	5.4	26.2	15.2	2.3	51.8	-	Less than 1,501 Baht	
1,501 - 2,500 บาท	142.0	-	2.1	-	0.6	6.7	40.4	12.1	5.5	74.7	-	1,501 - 2,500 Baht	
2,501 - 3,500 บาท	260.3	-	0.6	2.1	1.0	26.7	64.0	43.5	12.1	110.4	-	2,501 - 3,500 Baht	
3,501 - 4,500 บาท	409.8	0.2	4.9	2.8	6.6	76.1	80.9	41.9	20.1	176.3	-	3,501 - 4,500 Baht	
4,501 - 5,500 บาท	478.3	19.8	13.4	14.0	26.2	89.6	57.9	42.8	25.1	189.5	-	4,501 - 5,500 Baht	
5,501 - 6,500 บาท	582.8	2.1	18.6	13.5	37.7	109.8	49.8	69.5	96.6	185.2	-	5,501 - 6,500 Baht	
6,501 - 7,500 บาท	426.1	10.3	18.1	17.9	58.6	60.5	28.0	53.1	91.6	88.0	-	6,501 - 7,500 Baht	
7,501 - 10,000 บาท	851.7	7.3	92.2	66.7	163.0	121.0	38.4	69.5	186.9	106.6	-	7,501 - 10,000 Baht	
10,001 - 15,000 บาท	354.1	7.2	114.8	57.6	85.2	24.7	11.2	11.0	31.2	11.3	-	10,001 - 15,000 Baht	
15,001 - 20,000 บาท	149.3	7.0	69.0	32.4	25.3	5.9	1.2	2.6	2.8	2.2	0.8	15,001 - 20,000 Baht	
20,001 - 30,000 บาท	119.3	9.5	76.7	14.9	14.7	2.6	0.0	0.8	0.2	-	-	20,001 - 30,000 Baht	
มากกว่า 30,000 บาท	100.2	18.1	72.9	3.7	4.0	0.7	0.2	-	-	0.7	-	More than 30,000 Baht	
ไม่ทราบ	10.1	-	0.3	0.8	3.5	1.9	0.5	1.1	0.3	1.7	-	Unknown	

ไตรมาสที่ 3/2555 : Quarter 3/2012

หน่วยเป็นพัน : In Thousands

ตารางที่ 19 จำนวนลูกจ้าง จำแนกตามอุตสาหกรรม ระดับของรายได้ ที่ราชอาณาจักร  
TABLE 19 EMPLOYEE BY INDUSTRY, INCOME CLASS, WHOLE KINGDOM

ไตรมาสที่ 3/2555 : Quarter 3/2012

หน่วยเป็นพัน : in Thousands

ระดับของรายได้	อุตสาหกรรม Industry														INCOME CLASS
	รวม	เกษตรกรรม	การทำเหมืองแร่	การผลิตไฟฟ้า	ไอ้ระบบปรับน้ำเสียและประปา	การจัดหาน้ำ	บำบัดน้ำเสีย	การก่อสร้าง	การขนส่ง	การขนส่งและสถานที่เก็บสินค้า	ที่พักแรมและบริการด้านอาหาร	ข้อมูลข่าวสารและการสื่อสาร	กิจกรรมการเงินและการประกันภัย	Financial Intermediation	
	Total	Agriculture	Mining	Manufacturing	Electricity	Water supply	Construction	Transportation	Accommodation	Information and communication	Intermediation				
ยอดรวม	16,442.9	2,019.9	61.7	4,117.9	95.1	51.2	1,834.7	2,003.6	448.5	689.1	179.6	364.7	TOTAL		
ต่ำกว่า 1,501 บาท	214.1	107.8	0.6	43.4	-	0.2	18.0	12.7	0.9	6.3	-	0.7	Less than 1,501 Baht		
1,501 - 2,500 บาท	359.4	203.2	0.1	40.7	0.1	-	47.0	14.8	7.9	10.3	0.3	0.2	1,501 - 2,500 Baht		
2,501 - 3,500 บาท	650.8	331.8	0.8	90.8	0.3	2.2	73.6	46.3	9.9	26.1	2.2	1.5	2,501 - 3,500 Baht		
3,501 - 4,500 บาท	1,071.9	405.3	1.1	144.8	1.3	1.8	195.4	116.0	13.4	58.8	1.0	2.2	3,501 - 4,500 Baht		
4,501 - 5,500 บาท	1,564.7	331.8	8.8	220.4	4.6	5.5	295.1	200.4	18.9	85.8	2.6	6.6	4,501 - 5,500 Baht		
5,501 - 6,500 บาท	2,057.0	277.9	4.8	497.1	5.5	5.2	374.2	328.3	39.0	120.1	6.4	16.0	5,501 - 6,500 Baht		
6,501 - 7,500 บาท	1,641.8	116.2	7.7	525.0	6.1	9.6	260.1	235.3	29.0	81.9	9.0	11.1	6,501 - 7,500 Baht		
7,501 - 10,000 บาท	4,086.4	178.5	15.7	1,541.2	12.2	8.1	363.2	573.0	126.2	189.6	30.2	54.0	7,501 - 10,000 Baht		
10,001 - 15,000 บาท	2,080.4	48.2	6.2	552.5	11.3	7.8	111.5	272.6	89.2	64.4	34.7	86.1	10,001 - 15,000 Baht		
15,001 - 20,000 บาท	980.8	10.9	3.1	203.1	7.2	6.7	30.3	99.6	46.1	24.7	23.7	61.8	15,001 - 20,000 Baht		
20,001 - 30,000 บาท	865.6	2.4	3.6	144.3	11.2	1.5	33.0	54.2	35.2	12.1	27.1	51.5	20,001 - 30,000 Baht		
มากกว่า 30,000 บาท	823.3	0.7	9.2	109.5	34.7	2.6	28.8	46.5	32.7	8.2	40.9	70.7	More than 30,000 Baht		
ไม่ทราบ	46.6	5.1	-	5.3	0.8	0.1	4.6	3.8	0.3	1.0	1.6	2.2	Unknown		

ตารางที่ 19 จำนวนลูกจ้าง จำแนกตามอุตสาหกรรม ระดับของรายได้ ที่ราชอาณาจักรไทย (ต่อ)  
TABLE 19 EMPLOYEE BY INDUSTRY, INCOME CLASS , WHOLE KINGDOM (Contd.)

ไตรมาสที่ 3:2555 : Quarter 3/2012

หน่วยเป็นพัน : In Thousands

ระดับของรายได้	อุตสาหกรรม (ต่อ) Industry (Contd.)											TOTAL
	กิจกรรมอสังหาริมทรัพย์	กิจกรรมทางวิชาชีพ	การบริหารสนับสนุนและป้องกันประเทศ	การบริหารราชการป้องกันประเทศ	การศึกษา	อุตสาหกรรมด้านสุขภาพ	ศิลปะ ความบันเทิง และนันทนาการ	บริการด้านอื่นๆ	งานในครัวเรือนส่วนบุคคล	กิจกรรมขององค์กร	ไม่ทราบ	
	Real estate activities	Professional/scientific technical activities	Administrative support service activities	Public administration defence	Education	Health and social work	Art, Other service entertainment	Other service	Activities of household	Extra-territorial	Unknown	
ยอดรวม	91.2	162.1	291.9	1,654.5	1,158.3	631.4	104.4	201.1	240.8	6.1	35.3	
ต่ำกว่า 1,501 บาท	0.4	0.5	0.2	6.2	1.6	2.8	2.3	4.8	4.8	-	-	Less than 1,501 Baht
1,501 - 2,500 บาท	-	0.1	1.0	1.1	6.3	2.7	3.7	8.6	11.1	-	0.3	1,501 - 2,500 Baht
2,501 - 3,500 บาท	2.6	0.1	7.7	4.7	11.6	5.7	6.4	6.9	19.9	-	-	2,501 - 3,500 Baht
3,501 - 4,500 บาท	2.3	2.9	4.4	28.0	24.1	16.4	4.9	18.5	29.4	-	-	3,501 - 4,500 Baht
4,501 - 5,500 บาท	4.1	7.9	17.1	189.8	53.7	29.4	13.1	29.4	39.8	-	0.1	4,501 - 5,500 Baht
5,501 - 6,500 บาท	8.2	10.5	30.8	110.5	67.2	58.7	16.4	36.1	43.8	0.2	0.2	5,501 - 6,500 Baht
6,501 - 7,500 บาท	8.5	9.5	26.0	145.0	35.1	72.4	10.6	17.4	26.3	-	-	6,501 - 7,500 Baht
7,501 - 10,000 บาท	24.4	28.7	104.8	367.3	214.2	124.5	23.5	44.3	46.4	0.6	16.1	7,501 - 10,000 Baht
10,001 - 15,000 บาท	18.9	37.7	73.4	276.8	214.0	118.0	12.3	23.5	13.0	-	8.5	10,001 - 15,000 Baht
15,001 - 20,000 บาท	7.5	23.1	11.2	196.6	124.8	80.4	4.9	6.4	2.9	0.6	5.3	15,001 - 20,000 Baht
20,001 - 30,000 บาท	8.2	27.5	8.5	214.3	147.0	74.1	4.9	1.7	-	0.9	2.5	20,001 - 30,000 Baht
มากกว่า 30,000 บาท	6.3	13.6	6.9	100.8	256.6	46.1	-	2.5	1.9	3.5	0.7	More than 30,000 Baht
ไม่ทราบ	-	-	0.1	13.4	2.1	0.3	1.4	1.0	1.6	0.4	1.7	Unknown

ตารางที่ 19 จำนวนลูกจ้าง จำแนกตามอุตสาหกรรม ระดับของรายได้ และเพศ ทัวราชอาณาจักร  
TABLE 19 EMPLOYEE BY INDUSTRY, INCOME CLASS AND SEX , WHOLE KINGDOM

หน่วยนับพัน : in Thousands

ระดับของรายได้	อุตสาหกรรม Industry														INCOME CLASS
	รวม	เกษตรกรรม และการประมง	เหมืองแร่ และการทำเหมือง	การผลิต	ไฟฟ้า ก๊าซ ไอน้ำและประปา	จัดการน้ำบำบัด น้ำเสียและประปา	การก่อสร้าง	การขนส่ง	การขนส่ง และ สถานที่เก็บสินค้า	ที่พักแรมและ บริการด้านอาหาร	ข้อมูลข่าวสาร และการสื่อสาร	กิจการการเงินและ การประกันภัย	Information	Financial intermediation	
ชาย	9,019.6	1,144.8	46.9	2,039.1	76.0	37.0	1,501.1	1,155.6	336.5	251.0	108.9	158.9	158.9	MALE	
ต่ำกว่า 1,501 บาท	89.6	49.2	0.1	7.3	-	0.2	14.4	3.5	0.9	1.0	-	0.7	0.7	Less than 1,501 Baht	
1,501 - 2,500 บาท	182.1	97.5	0.1	9.6	0.1	-	40.9	6.7	7.9	1.2	-	0.1	0.1	1,501 - 2,500 Baht	
2,501 - 3,500 บาท	314.5	176.2	0.5	19.4	0.1	1.8	54.3	23.5	8.6	4.6	2.1	-	-	2,501 - 3,500 Baht	
3,501 - 4,500 บาท	536.6	217.8	1.0	48.0	1.2	1.8	135.1	56.6	11.3	14.8	0.6	1.0	1.0	3,501 - 4,500 Baht	
4,501 - 5,500 บาท	892.1	190.7	4.1	100.7	4.0	4.0	226.7	115.2	14.8	24.6	0.9	1.9	1.9	4,501 - 5,500 Baht	
5,501 - 6,500 บาท	1,173.3	170.2	4.3	222.2	3.9	2.9	313.0	200.6	27.9	38.9	4.5	6.3	6.3	5,501 - 6,500 Baht	
6,501 - 7,500 บาท	950.6	73.6	6.6	236.8	4.0	7.2	231.4	146.9	23.7	35.4	3.6	4.1	4.1	6,501 - 7,500 Baht	
7,501 - 10,000 บาท	2,225.2	122.7	10.5	752.5	9.7	5.3	317.1	342.5	94.9	77.3	19.4	27.7	27.7	7,501 - 10,000 Baht	
10,001 - 15,000 บาท	1,167.3	33.2	4.5	342.1	6.9	5.4	96.6	161.8	70.6	31.7	18.1	35.8	35.8	10,001 - 15,000 Baht	
15,001 - 20,000 บาท	511.4	8.7	3.1	124.1	6.6	4.9	18.2	46.2	30.1	10.0	15.7	23.1	23.1	15,001 - 20,000 Baht	
20,001 - 30,000 บาท	483.9	2.1	3.2	93.9	8.6	1.2	26.2	25.1	25.7	6.0	18.6	24.6	24.6	20,001 - 30,000 Baht	
มากกว่า 30,000 บาท	467.1	0.3	8.9	79.4	30.8	2.3	22.9	25.7	20.1	5.1	24.4	33.0	33.0	More than 30,000 Baht	
ไม่ทราบ	25.9	2.9	-	3.2	0.1	-	4.4	1.4	0.3	0.5	1.1	0.7	0.7	Unknown	
หญิง	7,423.4	875.1	14.8	2,078.8	19.1	14.2	333.5	848.0	111.9	438.0	70.7	205.8	205.8	FEMALE	
ต่ำกว่า 1,501 บาท	124.5	58.6	0.5	36.2	-	-	3.6	9.3	-	5.3	-	-	-	Less than 1,501 Baht	
1,501 - 2,500 บาท	177.3	105.7	-	31.1	-	-	6.1	8.2	-	9.1	0.3	0.2	0.2	1,501 - 2,500 Baht	
2,501 - 3,500 บาท	336.4	155.7	0.3	71.5	0.1	0.4	19.3	22.7	1.3	21.5	0.1	1.5	1.5	2,501 - 3,500 Baht	
3,501 - 4,500 บาท	535.4	187.5	0.2	96.8	0.1	-	60.3	59.4	2.1	44.0	0.3	1.3	1.3	3,501 - 4,500 Baht	
4,501 - 5,500 บาท	672.6	141.2	4.7	119.7	0.6	1.5	68.4	85.2	4.1	61.1	1.7	4.8	4.8	4,501 - 5,500 Baht	
5,501 - 6,500 บาท	883.7	107.7	0.5	274.9	1.6	2.3	61.2	127.7	11.1	81.2	2.0	9.7	9.7	5,501 - 6,500 Baht	
6,501 - 7,500 บาท	691.2	42.7	1.1	288.2	2.1	2.4	28.7	88.4	5.3	46.5	5.4	7.0	7.0	6,501 - 7,500 Baht	
7,501 - 10,000 บาท	1,861.2	55.9	5.2	788.6	2.4	2.8	46.1	230.5	31.3	112.3	10.8	26.3	26.3	7,501 - 10,000 Baht	
10,001 - 15,000 บาท	913.1	15.0	1.7	210.3	4.4	2.4	14.9	110.8	18.6	32.6	16.6	50.3	50.3	10,001 - 15,000 Baht	
15,001 - 20,000 บาท	469.4	2.2	-	79.0	0.6	1.7	12.1	53.5	16.0	14.7	8.0	38.7	38.7	15,001 - 20,000 Baht	
20,001 - 30,000 บาท	381.7	0.3	0.4	50.4	2.6	0.3	6.8	29.1	9.5	6.2	8.5	26.9	26.9	20,001 - 30,000 Baht	
มากกว่า 30,000 บาท	356.2	0.4	0.3	30.1	3.9	0.3	5.9	20.9	12.6	3.0	16.5	37.7	37.7	More than 30,000 Baht	
ไม่ทราบ	20.7	2.2	-	2.1	0.7	0.1	0.2	2.4	-	0.5	0.5	1.5	1.5	Unknown	



ตารางที่ 19 จำนวนลูกจ้าง จำแนกตามอุตสาหกรรม ระดับของรายได้ และเพศ ทั้งราชอาณาจักร (ต่อ)  
TABLE 19 EMPLOYEE BY INDUSTRY, INCOME CLASS AND SEX , WHOLE KINGDOM (Contd.)

ระดับของรายได้	อุตสาหกรรม (ต่อ) Industry (Contd.)											INCOME CLASS
	กิจกรรม อสังหาริมทรัพย์ Real estate activities	กิจกรรมทางวิชาชีพ วิทย์และเทคโนโลยี Professional, scientific technical activities	การบริหารสนับสนุน และป้องกันประเทศ Administrative and support service activities	การบริหารราชการ ป้องกันประเทศ Public admin- istration defence	การศึกษา Education	สุขภาพ Health and social work	ศิลปะ ความบันเทิง และนันทนาการ Art, entertainment	บริการ ด้านอื่นๆ Other service	งานในครัวเรือน ส่วนบุคคล Activities of household	กิจกรรมของ องค์กร Extra- territorial	ไม่ทราบ	
<b>ชาย</b>	32.8	75.1	182.7	1,066.9	418.1	164.2	58.6	99.8	49.2	1.4	15.0	<b>MALE</b>
ต่ำกว่า 1,501 บาท	0.1	0.4	-	2.0	1.1	0.5	2.3	4.4	1.7	-	-	Less than 1,501 Baht
1,501 - 2,500 บาท	-	0.1	0.8	1.1	2.4	1.6	0.7	7.5	4.0	-	-	1,501 - 2,500 Baht
2,501 - 3,500 บาท	0.2	-	5.6	2.2	1.9	1.9	2.9	2.8	5.9	-	-	2,501 - 3,500 Baht
3,501 - 4,500 บาท	1.0	2.2	2.3	15.9	5.6	3.3	3.5	9.5	4.0	-	-	3,501 - 4,500 Baht
4,501 - 5,500 บาท	1.3	5.1	8.6	138.9	16.7	6.8	8.8	12.8	5.6	-	-	4,501 - 5,500 Baht
5,501 - 6,500 บาท	1.7	6.4	14.9	79.2	22.5	22.1	6.7	20.2	4.6	0.2	0.2	5,501 - 6,500 Baht
6,501 - 7,500 บาท	1.9	4.1	12.2	101.1	8.6	30.7	7.0	10.6	1.1	-	-	6,501 - 7,500 Baht
7,501 - 10,000 บาท	10.1	15.2	62.3	225.5	57.1	24.3	12.0	17.8	14.4	-	6.9	7,501 - 10,000 Baht
10,001 - 15,000 บาท	6.5	11.9	58.2	151.6	81.3	24.6	8.5	9.1	5.1	-	3.8	10,001 - 15,000 Baht
15,001 - 20,000 บาท	1.5	10.1	6.1	120.1	51.9	21.0	3.1	2.2	2.9	0.1	1.8	15,001 - 20,000 Baht
20,001 - 30,000 บาท	3.4	12.7	6.5	155.8	53.3	11.8	3.1	1.0	-	0.0	1.4	20,001 - 30,000 Baht
มากกว่า 30,000 บาท	5.1	6.7	5.0	65.5	114.0	15.7	-	1.0	-	1.1	0.3	More than 30,000 Baht
ไม่ทราบ	-	-	0.1	8.1	1.7	-	-	0.9	-	-	0.6	Unknown
<b>หญิง</b>	58.5	87.0	109.3	587.6	740.3	467.2	45.9	101.3	191.6	4.7	20.3	<b>FEMALE</b>
ต่ำกว่า 1,501 บาท	0.4	0.1	0.2	4.2	0.6	2.3	-	0.4	3.1	-	-	Less than 1,501 Baht
1,501 - 2,500 บาท	-	-	0.2	-	3.9	1.1	3.0	1.1	7.1	-	0.3	1,501 - 2,500 Baht
2,501 - 3,500 บาท	2.4	0.1	2.1	2.5	9.7	3.8	3.5	4.1	14.0	-	-	2,501 - 3,500 Baht
3,501 - 4,500 บาท	1.3	0.7	2.1	12.1	18.4	13.1	1.3	9.0	25.4	-	-	3,501 - 4,500 Baht
4,501 - 5,500 บาท	2.9	2.8	8.5	50.9	37.0	22.5	4.4	16.5	34.2	-	0.1	4,501 - 5,500 Baht
5,501 - 6,500 บาท	6.5	4.1	15.9	31.2	44.8	36.6	9.7	15.9	39.2	-	-	5,501 - 6,500 Baht
6,501 - 7,500 บาท	6.5	5.4	13.8	43.9	26.5	41.6	3.6	6.8	25.3	-	-	6,501 - 7,500 Baht
7,501 - 10,000 บาท	14.2	13.5	42.5	141.8	157.1	100.1	11.6	26.5	32.0	0.6	9.3	7,501 - 10,000 Baht
10,001 - 15,000 บาท	12.4	25.8	15.1	125.3	132.8	93.4	3.7	14.4	7.9	-	4.7	10,001 - 15,000 Baht
15,001 - 20,000 บาท	6.0	13.0	5.1	76.5	72.9	59.4	1.8	4.2	-	0.4	3.5	15,001 - 20,000 Baht
20,001 - 30,000 บาท	4.8	14.8	2.0	58.6	93.7	62.4	1.8	0.7	-	0.9	1.1	20,001 - 30,000 Baht
มากกว่า 30,000 บาท	1.2	6.9	1.9	35.3	142.6	30.4	-	1.6	1.9	2.4	0.4	More than 30,000 Baht
ไม่ทราบ	-	-	-	5.4	0.4	0.3	1.4	0.1	1.6	0.4	1.1	Unknown

ตารางที่ 19 จำนวนลูกจ้าง จำนวนตามอุตสาหกรรม ระดับของรายได้ เพศ และเขตการปกครองทั่วราชอาณาจักร (ต่อ)

TABLE 19 EMPLOYEE BY INDUSTRY, INCOME CLASS, SEX AND AREA, WHOLE KINGDOM (Contd.)

ไตรมาสที่ 3/2555 : Quarter 3/2012

ไม่เขตเทศบาล MUNICIPAL AREA

หน่วยเป็นพัน : in Thousands

ระดับของรายได้	อุตสาหกรรม Industry											TOTAL	INCOME CLASS
	รวม	เกษตรกรรม	การทำเหมืองแร่	การผลิต	ไฟฟ้า ก๊าซ ไอน้ำระบบปรับอากาศ	จัดหาน้ำ บำบัดน้ำเสียและประปา	ก่อสร้าง	อุตสาหกรรม	การขายส่ง การขายปลีก การเช่ายานยนต์	การขนส่ง และสถานที่เก็บสินค้า	ที่พักรวมและ บริการด้านอาหาร		
	Total	Agriculture	Mining	Manufacturing	Electricity	Water supply	Construction	wholesale&retail	Transportation	Accommodation	and food service	Information	Financial Intermediation
<b>ยอดรวม</b>	<b>7,228.2</b>	<b>268.0</b>	<b>22.0</b>	<b>1,904.9</b>	<b>54.2</b>	<b>23.6</b>	<b>548.4</b>	<b>1,044.5</b>	<b>268.7</b>	<b>441.6</b>	<b>136.8</b>	<b>267.1</b>	<b>267.1</b>
<b>ชาย</b>	<b>3,791.3</b>	<b>160.1</b>	<b>20.1</b>	<b>977.1</b>	<b>44.8</b>	<b>16.7</b>	<b>434.9</b>	<b>577.3</b>	<b>190.1</b>	<b>172.5</b>	<b>78.5</b>	<b>112.2</b>	<b>112.2</b>
ต่ำกว่า 1,501 บาท	16.5	6.4	0.1	2.3	-	-	3.4	1.2	0.5	0.2	-	0.7	0.7
1,501 - 2,500 บาท	28.5	10.2	0.1	3.8	0.1	-	5.5	3.4	0.8	1.0	-	0.1	0.1
2,501 - 3,500 บาท	61.0	21.9	-	5.8	-	0.8	10.1	10.5	3.2	3.6	0.2	-	-
3,501 - 4,500 บาท	115.3	26.5	0.3	12.3	0.5	1.6	28.3	16.1	4.1	9.4	0.4	0.6	0.6
4,501 - 5,500 บาท	209.6	30.6	0.3	30.9	1.6	0.5	49.2	40.0	4.0	12.0	0.6	0.6	0.6
5,501 - 6,500 บาท	338.0	24.8	1.3	71.0	1.8	1.5	68.5	68.6	12.2	23.0	1.9	1.7	1.7
6,501 - 7,500 บาท	316.8	12.9	2.2	96.9	1.2	0.5	49.3	61.6	12.8	22.4	1.0	1.2	1.2
7,501 - 10,000 บาท	1,075.1	18.8	2.7	405.2	3.3	2.6	108.8	194.3	53.4	59.0	13.0	15.1	15.1
10,001 - 15,000 บาท	667.4	4.9	2.0	182.1	3.6	2.2	55.5	105.0	44.6	26.7	12.7	21.4	21.4
15,001 - 20,000 บาท	317.2	1.5	1.7	60.9	5.5	4.2	14.6	36.2	21.3	6.3	12.7	20.9	20.9
20,001 - 30,000 บาท	315.0	1.2	1.9	54.9	6.3	1.2	21.4	19.8	19.6	5.0	14.3	19.7	19.7
มากกว่า 30,000 บาท	319.0	0.3	7.5	49.2	20.7	1.8	19.3	20.2	13.6	3.5	20.6	30.3	30.3
ไม่ทราบ	12.0	0.3	-	1.9	0.1	-	1.3	0.6	0.1	0.3	1.1	-	-
<b>หญิง</b>	<b>3,436.9</b>	<b>107.9</b>	<b>1.9</b>	<b>927.8</b>	<b>9.5</b>	<b>6.9</b>	<b>113.5</b>	<b>467.2</b>	<b>78.6</b>	<b>269.1</b>	<b>58.3</b>	<b>154.9</b>	<b>154.9</b>
ต่ำกว่า 1,501 บาท	21.8	5.0	-	8.5	-	-	0.3	2.8	-	1.4	-	-	-
1,501 - 2,500 บาท	35.3	13.3	-	9.5	-	-	2.6	3.0	-	3.4	-	0.2	0.2
2,501 - 3,500 บาท	76.0	21.6	-	15.0	-	-	2.8	8.3	-	10.4	0.1	0.1	0.1
3,501 - 4,500 บาท	125.6	22.9	-	23.9	0.1	-	11.3	15.0	1.8	22.0	0.3	0.9	0.9
4,501 - 5,500 บาท	194.3	19.8	0.2	41.8	0.3	1.0	13.8	28.0	3.3	29.9	0.5	1.5	1.5
5,501 - 6,500 บาท	300.8	11.7	-	74.8	0.1	1.3	12.8	50.2	5.4	42.7	0.9	3.9	3.9
6,501 - 7,500 บาท	265.1	4.8	0.2	98.1	1.0	0.3	9.0	39.0	2.7	29.9	2.3	4.4	4.4
7,501 - 10,000 บาท	1,009.6	6.1	0.0	430.1	1.1	1.0	24.8	148.6	20.9	85.8	9.3	15.7	15.7
10,001 - 15,000 บาท	559.0	2.3	1.4	120.6	2.0	1.2	13.7	82.4	13.2	25.8	13.4	40.6	40.6
15,001 - 20,000 บาท	320.1	0.1	-	47.9	0.2	1.7	11.5	44.9	13.3	10.2	7.9	31.7	31.7
20,001 - 30,000 บาท	262.4	0.3	-	35.1	2.6	0.1	6.5	26.6	7.1	4.9	8.2	20.7	20.7
มากกว่า 30,000 บาท	256.0	-	-	21.8	2.1	0.2	4.3	17.4	11.0	2.3	15.1	33.8	33.8
ไม่ทราบ	10.7	0.1	-	0.7	-	0.1	0.2	1.0	-	0.5	0.5	1.5	1.5

ตารางที่ 19 จำนวนลูกจ้าง จำแนกตามอุตสาหกรรม ระดับของรายได้ เพศ และเขตการปกครอง ทั้งราชอาณาจักร (ต่อ)

TABLE 19 EMPLOYEE BY INDUSTRY, INCOME CLASS, SEX AND AREA, WHOLE KINGDOM (Contd.)

ระดับของรายได้	โมณฑลเทศาภิบาล MUNICIPAL AREA														รวมทั้งหมด
	อุตสาหกรรม (ต่อ) Industry (Contd.)														
	กิจกรรมอสังหาริมทรัพย์	กิจกรรมทางวิชาชีพวิทย์และเทคโนโลยี	กิจกรรมบริหารสนับสนุนและป้องกันประเทศ	การบริหารราชการป้องกันประเทศ	การศึกษา	กิจกรรมด้านสุขภาพ	ศิลปะ ความบันเทิง และนันทนาการ	บริการด้านอื่นๆ	งานในครัวเรือนส่วนบุคคล	กิจกรรมขององค์กร	ไม่ทราบ	INCOME CLASS			
Real estate activities	Professional, scientific and technical activities	Administrative and support service activities	Public administration defence	Education	Health and social work	Art, entertainment	Other service	Activities of household	Extra-territorial	Unknown					
<b>ยอดรวม</b>	72.5	122.5	185.1	714.3	525.0	288.2	49.7	106.2	146.4	5.3	33.3	TOTAL			
<b>ชาย</b>	23.8	56.9	109.5	446.5	190.9	71.0	26.4	41.5	25.4	1.2	14.1	MALE			
ต่ำกว่า 1,501 บาท	0.1	-	-	0.2	-	0.5	0.8	0.1	0.1	-	-	Less than 1,501 Baht			
1,501 - 2,500 บาท	-	0.1	0.0	0.4	0.6	-	0.7	0.9	0.9	-	-	1,501 - 2,500 Baht			
2,501 - 3,500 บาท	0.2	-	0.6	0.8	0.0	0.1	0.1	0.9	2.2	-	-	2,501 - 3,500 Baht			
3,501 - 4,500 บาท	1.0	0.4	1.0	5.9	1.1	2.3	1.3	1.5	1.0	-	-	3,501 - 4,500 Baht			
4,501 - 5,500 บาท	1.2	1.3	2.3	27.1	2.4	1.1	0.8	2.5	0.7	-	-	4,501 - 5,500 Baht			
5,501 - 6,500 บาท	1.0	2.7	6.6	25.5	7.9	6.0	2.6	6.0	3.3	-	0.2	5,501 - 6,500 Baht			
6,501 - 7,500 บาท	0.6	3.1	7.0	22.9	3.9	8.2	4.3	4.6	0.3	-	-	6,501 - 7,500 Baht			
7,501 - 10,000 บาท	4.8	11.3	34.4	79.5	22.9	12.9	5.8	11.2	9.5	-	6.7	7,501 - 10,000 Baht			
10,001 - 15,000 บาท	6.1	10.9	41.0	78.3	36.6	10.9	5.3	9.1	5.1	-	3.6	10,001 - 15,000 Baht			
15,001 - 20,000 บาท	1.0	9.1	5.4	71.8	27.3	9.3	1.8	2.1	2.4	0.1	1.3	15,001 - 20,000 Baht			
20,001 - 30,000 บาท	3.4	12.3	6.1	85.0	29.6	8.1	3.1	0.8	-	0.0	1.4	20,001 - 30,000 Baht			
มากกว่า 30,000 บาท	4.6	5.6	5.0	45.5	57.2	11.7	-	1.0	-	1.1	0.3	More than 30,000 Baht			
ไม่ทราบ	-	-	-	3.5	1.3	-	-	0.9	-	-	0.6	Unknown			
<b>หญิง</b>	48.7	65.7	75.7	267.8	334.1	217.2	23.3	64.7	121.0	4.1	19.3	FEMALE			
ต่ำกว่า 1,501 บาท	0.1	0.1	-	1.1	0.2	0.9	-	0.4	1.2	-	-	Less than 1,501 Baht			
1,501 - 2,500 บาท	-	-	-	-	0.3	0.2	0.0	0.1	2.8	-	-	1,501 - 2,500 Baht			
2,501 - 3,500 บาท	2.2	0.1	0.1	0.8	3.7	0.5	0.5	2.6	7.3	-	-	2,501 - 3,500 Baht			
3,501 - 4,500 บาท	1.0	0.3	0.9	2.0	2.7	2.0	0.8	3.3	14.5	-	-	3,501 - 4,500 Baht			
4,501 - 5,500 บาท	2.1	1.0	2.8	12.5	9.0	4.9	1.3	5.4	15.0	-	0.1	4,501 - 5,500 Baht			
5,501 - 6,500 บาท	4.2	2.5	6.6	12.2	15.6	10.8	5.5	10.2	29.6	-	-	5,501 - 6,500 Baht			
6,501 - 7,500 บาท	4.9	2.1	9.0	12.2	7.0	15.4	2.7	4.2	16.2	-	-	6,501 - 7,500 Baht			
7,501 - 10,000 บาท	11.3	9.0	35.3	55.1	63.0	32.6	5.9	20.8	24.5	-	8.7	7,501 - 10,000 Baht			
10,001 - 15,000 บาท	11.7	19.4	12.9	56.6	65.7	49.5	2.7	12.5	6.9	-	4.7	10,001 - 15,000 Baht			
15,001 - 20,000 บาท	5.3	11.5	4.7	43.8	41.1	37.0	0.7	2.9	-	0.4	3.3	15,001 - 20,000 Baht			
20,001 - 30,000 บาท	4.7	14.2	1.6	42.6	42.3	40.6	1.8	0.7	-	0.9	1.1	20,001 - 30,000 Baht			
มากกว่า 30,000 บาท	1.2	5.4	1.9	27.2	83.5	22.5	-	1.6	1.9	2.4	0.4	More than 30,000 Baht			
ไม่ทราบ	-	-	-	1.8	0.1	0.3	1.4	0.1	1.0	0.4	1.1	Unknown			

ตารางที่ 19 จำนวนลูกจ้าง จำแนกตามอุตสาหกรรม ระดับของรายได้ เพศ และเขตการปกครอง ทวีราชอาณาจักร (ต่อ)

TABLE 19 EMPLOYEE BY INDUSTRY, INCOME CLASS, SEX AND AREA, WHOLE KINGDOM (Contd.)

ระดับของรายได้	นอกเขตเทศบาล NON-MUNICIPAL AREA																	รวม	INCOME CLASS	
	อุตสาหกรรม Industry																			
	รวม	เกษตรกรรม	การป่าไม้	เหมืองแร่	การทอ	การผลิต	ไฟฟ้า ก๊าซ	ไอ้ระบบปรับ	น้ำดื่มและประปา	การจัดน้ำ ป่าเปิด	ก่อสร้าง	อุตสาหกรรม	อุตสาหกรรม	การขนส่ง	การขนส่ง และ	ที่พักแรมและ	ข้อมูลข่าวสาร การเงินและ			และการสื่อสาร
Total	Agriculture	Manufacturing	Mining	Electricity	Water supply	Construction	Construction	whole sale&retail	Transportation	Accommodation	Information and communication	Intermedation	Information	Financial	Intermedation	Information	Intermedation	Information	Intermedation	
ยอดรวม	9,214.7	1,751.9	39.7	2,213.0	40.8	27.7	1,286.3	959.1	179.8	247.5	42.8	97.6	TOTAL							
ชาย	5,228.2	984.7	26.8	1,062.0	31.2	20.4	1,066.2	578.3	146.4	78.5	30.5	46.7	MALE							
ต่ำกว่า 1,501 บาท	73.1	42.9	-	5.0	-	0.2	11.0	2.2	0.3	0.8	-	-	Less than 1,501 Baht							
1,501 - 2,500 บาท	153.7	87.3	-	5.8	-	-	35.5	3.3	7.1	0.2	-	-	1,501 - 2,500 Baht							
2,501 - 3,500 บาท	253.4	154.3	0.5	13.6	0.1	1.0	44.2	13.0	5.3	1.0	1.9	-	2,501 - 3,500 Baht							
3,501 - 4,500 บาท	421.3	191.3	0.7	35.7	0.7	0.3	106.8	40.5	7.3	5.5	0.3	0.4	3,501 - 4,500 Baht							
4,501 - 5,500 บาท	682.6	160.0	3.9	69.7	2.4	3.6	177.5	75.3	10.8	12.7	0.3	1.3	4,501 - 5,500 Baht							
5,501 - 6,500 บาท	835.3	145.4	3.0	151.2	2.1	1.5	244.4	132.0	15.8	15.9	2.6	4.6	5,501 - 6,500 Baht							
6,501 - 7,500 บาท	633.8	60.6	4.4	139.9	2.8	6.7	182.1	85.3	10.9	13.0	2.5	2.9	6,501 - 7,500 Baht							
7,501 - 10,000 บาท	1,150.1	103.9	7.8	347.3	6.5	2.8	208.3	148.2	41.5	18.2	6.4	12.6	7,501 - 10,000 Baht							
10,001 - 15,000 บาท	499.9	28.3	2.5	160.1	3.3	3.2	41.2	56.8	26.0	5.0	5.4	14.4	10,001 - 15,000 Baht							
15,001 - 20,000 บาท	194.2	7.2	1.5	63.3	1.1	0.7	3.6	10.0	8.8	3.7	3.0	2.2	15,001 - 20,000 Baht							
20,001 - 30,000 บาท	168.9	0.9	1.3	39.0	2.3	-	4.8	5.3	6.1	1.0	4.3	4.9	20,001 - 30,000 Baht							
มากกว่า 30,000 บาท	148.1	-	1.4	30.2	10.1	0.5	3.6	5.5	6.5	1.6	3.8	2.7	More than 30,000 Baht							
ไม่ทราบ	13.9	2.5	-	1.3	-	-	3.1	0.9	0.2	0.2	-	0.7	Unknown							
หญิง	3,986.5	767.2	13.0	1,151.0	9.6	7.3	220.0	380.8	33.3	168.9	12.4	50.9	FEMALE							
ต่ำกว่า 1,501 บาท	102.7	53.6	0.5	27.7	-	-	3.3	6.5	-	3.9	-	-	Less than 1,501 Baht							
1,501 - 2,500 บาท	142.0	92.5	-	21.6	-	-	3.4	5.2	-	5.7	0.3	-	1,501 - 2,500 Baht							
2,501 - 3,500 บาท	260.3	134.1	0.3	56.4	0.1	0.4	16.5	14.4	1.3	11.1	-	1.3	2,501 - 3,500 Baht							
3,501 - 4,500 บาท	409.8	164.6	0.2	72.9	-	-	49.0	44.4	0.4	22.0	-	0.3	3,501 - 4,500 Baht							
4,501 - 5,500 บาท	478.3	121.4	4.5	77.9	0.3	0.5	54.6	57.2	0.8	31.2	1.2	3.2	4,501 - 5,500 Baht							
5,501 - 6,500 บาท	582.8	96.0	0.5	200.1	1.5	1.0	48.4	77.5	5.7	38.5	1.1	5.8	5,501 - 6,500 Baht							
6,501 - 7,500 บาท	426.1	37.9	0.9	190.1	1.1	2.2	19.8	49.4	2.7	16.6	3.1	2.7	6,501 - 7,500 Baht							
7,501 - 10,000 บาท	851.7	49.8	5.1	358.5	1.3	1.8	21.4	81.9	10.4	26.5	1.5	10.6	7,501 - 10,000 Baht							
10,001 - 15,000 บาท	354.1	12.8	0.3	89.7	2.4	1.2	1.3	28.4	5.4	6.9	3.2	9.7	10,001 - 15,000 Baht							
15,001 - 20,000 บาท	149.3	2.0	-	31.1	0.4	-	0.5	8.6	2.7	4.5	0.2	7.1	15,001 - 20,000 Baht							
20,001 - 30,000 บาท	119.3	-	0.4	15.3	-	0.2	0.3	2.6	2.4	1.2	0.3	6.2	20,001 - 30,000 Baht							
มากกว่า 30,000 บาท	100.2	0.4	0.3	8.3	1.8	0.1	1.6	3.4	1.6	0.8	1.5	3.9	More than 30,000 Baht							
ไม่ทราบ	10.1	2.2	-	1.4	0.7	-	-	1.4	-	-	-	-	Unknown							

ตารางที่ 19 จำนวนลูกจ้าง จำนวนตามอุตสาหกรรม ระดับของรายได้ เพศ และเขตการปกครอง ทั้งราชอาณาจักร (ต่อ)  
TABLE 19 EMPLOYEE BY INDUSTRY, INCOME CLASS, SEX AND AREA, WHOLE KINGDOM (Contd.)

ไตรมาสที่ 3/2555 : Quarter 3/2012

นอกเขตเทศบาล NON-MUNICIPAL AREA

หน่วยเป็นพัน : in Thousands

ระดับของรายได้	นอกเขตเทศบาล (ต่อ) Industry (Contd.)										TOTAL	INCOME CLASS
	กิจกรรม อสังหาริมทรัพย์ Real estate activities	กิจกรรมทางวิชาชีพ วิทยุและเทคนิค Professional, scientific technical activities	การบริหารสนับสนุน และป้องกันประเทศ Administrative and support service activities	การบริหารราชการ และป้องกันประเทศ Public administration defence	การศึกษา การศึกษา Education	งานสังคมสงเคราะห์ Health and social work	ศิลปะ ความบันเทิง และนันทนาการ Art, entertainment	บริการด้านอื่นๆ Other service	งานในครัวเรือน Activities of household	กิจกรรมของไม่ทราบ		
<b>ยอดรวม</b>	18.8	39.6	106.8	940.2	633.3	343.2	54.7	94.9	94.4	0.8	2.0	
<b>ชาย</b>	9.0	18.2	73.2	620.4	227.1	93.2	32.1	58.3	23.8	0.2	0.9	MALE
ต่ำกว่า 1,501 บาท	-	0.4	-	1.8	1.1	-	1.5	4.3	1.6	-	-	Less than 1,501 Baht
1,501 - 2,500 บาท	-	-	0.8	0.7	1.7	1.6	-	6.6	3.1	-	-	1,501 - 2,500 Baht
2,501 - 3,500 บาท	-	-	4.9	1.4	1.9	1.7	2.9	1.8	3.8	-	-	2,501 - 3,500 Baht
3,501 - 4,500 บาท	-	1.8	1.3	10.0	4.6	1.1	2.2	8.0	3.0	-	-	3,501 - 4,500 Baht
4,501 - 5,500 บาท	0.1	3.8	6.3	111.8	14.3	5.7	8.0	10.3	4.9	-	-	4,501 - 5,500 Baht
5,501 - 6,500 บาท	0.7	3.8	8.3	53.7	14.5	16.1	4.1	14.3	1.4	0.2	-	5,501 - 6,500 Baht
6,501 - 7,500 บาท	1.4	1.1	5.2	78.3	4.7	22.5	2.7	6.0	0.7	-	-	6,501 - 7,500 Baht
7,501 - 10,000 บาท	5.4	3.9	28.0	146.0	34.2	11.4	6.2	6.6	4.9	-	0.1	7,501 - 10,000 Baht
10,001 - 15,000 บาท	0.4	1.0	17.2	73.2	44.7	13.7	3.2	-	-	-	0.3	10,001 - 15,000 Baht
15,001 - 20,000 บาท	0.5	1.0	0.6	48.3	24.6	11.7	1.3	0.1	0.5	-	0.5	15,001 - 20,000 Baht
20,001 - 30,000 บาท	-	0.4	0.4	70.7	23.7	3.7	-	0.3	-	-	-	20,001 - 30,000 Baht
มากกว่า 30,000 บาท	0.5	1.1	-	19.9	56.8	4.0	-	-	-	-	-	More than 30,000 Baht
<b>ไม่ทราบ</b>	-	-	0.1	4.6	0.4	-	-	-	-	-	-	Unknown
<b>หญิง</b>	9.8	21.4	33.6	319.8	406.2	250.0	22.6	36.6	70.6	0.6	1.1	FEMALE
ต่ำกว่า 1,501 บาท	0.3	-	0.2	3.1	0.4	1.4	-	-	1.9	-	-	Less than 1,501 Baht
1,501 - 2,500 บาท	-	-	0.2	-	3.6	1.0	3.0	1.0	4.3	-	0.3	1,501 - 2,500 Baht
2,501 - 3,500 บาท	0.1	-	2.1	1.7	6.0	3.3	3.1	1.5	6.7	-	-	2,501 - 3,500 Baht
3,501 - 4,500 บาท	0.2	0.4	1.2	10.1	15.8	11.1	0.6	5.7	10.9	-	-	3,501 - 4,500 Baht
4,501 - 5,500 บาท	0.8	1.8	5.7	38.3	27.9	17.6	3.1	11.1	19.2	-	-	4,501 - 5,500 Baht
5,501 - 6,500 บาท	2.4	1.6	9.2	19.0	29.2	25.8	4.2	5.7	9.6	-	-	5,501 - 6,500 Baht
6,501 - 7,500 บาท	1.6	3.3	4.8	31.7	19.6	26.2	0.9	2.6	9.0	-	-	6,501 - 7,500 Baht
7,501 - 10,000 บาท	2.9	4.5	7.2	86.7	94.1	67.6	5.6	5.7	7.5	0.6	0.6	7,501 - 10,000 Baht
10,001 - 15,000 บาท	0.6	6.4	2.3	68.7	67.0	43.9	1.0	1.9	1.0	-	-	10,001 - 15,000 Baht
15,001 - 20,000 บาท	0.7	1.6	0.4	32.8	31.8	22.4	1.1	1.4	-	-	0.2	15,001 - 20,000 Baht
20,001 - 30,000 บาท	0.1	0.6	0.5	16.0	51.4	21.8	0.0	-	-	-	-	20,001 - 30,000 Baht
มากกว่า 30,000 บาท	-	1.4	-	8.2	59.1	7.9	-	-	-	-	-	More than 30,000 Baht
<b>ไม่ทราบ</b>	-	-	-	3.6	0.3	-	-	-	0.6	-	-	Unknown

กรุงเทพมหานคร  
Bangkok

## ตารางสถิติ กรุงเทพมหานคร

- ตารางที่ 1 จำนวนประชากร จำแนกตามกลุ่มอายุ สถานภาพแรงงาน
- ตารางที่ 2 จำนวนประชากรอายุ 15 ปี ขึ้นไป จำแนกตามสถานภาพสมรส สถานภาพแรงงาน
- ตารางที่ 3 จำนวนประชากรอายุ 15 ปีขึ้นไป จำแนกตามระดับการศึกษาที่สำเร็จ สถานภาพแรงงาน
- ตารางที่ 4 ผู้มีงานทำ จำแนกตามระดับการศึกษาที่สำเร็จ อาชีพ
- ตารางที่ 5 ผู้มีงานทำ จำแนกตามระดับการศึกษาที่สำเร็จ อุตสาหกรรม
- ตารางที่ 6 ผู้มีงานทำ จำแนกตามสถานภาพการทำงาน อาชีพ
- ตารางที่ 7 ผู้มีงานทำ จำแนกตามสถานภาพการทำงาน อุตสาหกรรม
- ตารางที่ 8 จำนวนผู้มีงานทำ จำแนกตามอาชีพ และอุตสาหกรรม
- ตารางที่ 9 ผู้มีงานทำ จำแนกตามอาชีพ จำนวนชั่วโมงทำงานต่อสัปดาห์ การมีเวลาเหลือพอที่จะทำงานเพิ่มขึ้น
- ตารางที่ 10 ผู้มีงานทำ จำแนกตามอุตสาหกรรม จำนวนชั่วโมงทำงานต่อสัปดาห์ การมีเวลาเหลือพอที่จะทำงานเพิ่มขึ้น
- ตารางที่ 11 ผู้มีงานทำ จำแนกตามสถานภาพการทำงาน จำนวนชั่วโมงทำงานต่อสัปดาห์ การมีเวลาเหลือพอที่จะทำงานเพิ่มขึ้น
- ตารางที่ 12 ผู้มีงานทำ จำแนกตามกลุ่มอายุ ชั่วโมงการทำงานต่อสัปดาห์ การมีเวลาเหลือพอที่จะทำงานเพิ่มขึ้น
- ตารางที่ 13 จำนวนผู้ว่างงาน ที่หางานทำ จำแนกตามระยะเวลาที่หางานทำ ระดับการศึกษาที่สำเร็จ
- ตารางที่ 14 จำนวนผู้ว่างงาน ที่เคยทำงานมาก่อน จำแนกตามอาชีพที่ทำครั้งสุดท้าย อุตสาหกรรมที่ทำครั้งสุดท้าย
- ตารางที่ 15 ลูกจ้าง จำแนกตามค่าจ้างเฉลี่ย ผลประโยชน์อื่นๆ ที่ได้รับ อุตสาหกรรม
- ตารางที่ 16 ลูกจ้างเอกชน จำแนกตามค่าจ้างเฉลี่ย ผลประโยชน์อื่นๆ ที่ได้รับ อุตสาหกรรม
- ตารางที่ 17 ลูกจ้างรัฐบาล จำแนกตามค่าจ้างเฉลี่ย ผลประโยชน์อื่นๆ ที่ได้รับ อุตสาหกรรม
- ตารางที่ 18 ลูกจ้าง จำแนกตาม อาชีพ ระดับของรายได้
- ตารางที่ 19 ลูกจ้าง จำแนกตาม อุตสาหกรรม ระดับของรายได้

ตารางที่ 1 จำนวนประชากรอายุ 15 ปีขึ้นไป จำแนกตามกลุ่มอายุ สถานภาพแรงงาน กรุงเทพมหานคร

TABLE 1 POPULATION 15 YEARS AND OVER BY AGE GROUP, LABOR FORCE STATUS, BANGKOK

ไตรมาสที่ 3/2555 : Quarter 3/2012

หน่วยเป็นพัน : In Thousands

สถานภาพแรงงาน	รวม							กลุ่มอายุ				LABOR FORCE STATUS
	Total	15-19	20-24	25-29	30-34	35-39	40-49	50-59	>= 60			
ประชากรอายุ 15 ปีขึ้นไป	5,613.4	326.8	321.8	406.9	658.6	753.7	1,305.9	974.9	864.9	POPULATION 15 YEARS AND OVER		
กำลังแรงงานรวม	3,898.2	58.1	170.9	361.5	597.7	679.1	1,128.4	697.7	204.9	Total Labor Force		
1. กำลังแรงงานปัจจุบัน	3,897.3	57.9	170.9	361.5	597.0	679.1	1,128.4	697.7	204.9	1. Current labor force		
1.1 ผู้มีงานทำ	3,871.6	53.5	161.1	355.8	594.5	677.4	1,128.0	697.0	204.4	1.1 Employed		
- ทำงาน	3,863.8	53.0	161.1	355.8	593.8	675.9	1,128.0	692.7	203.5	- At work		
- ไม่ทำงานแต่มีงานประจำ	7.7	0.5	-	-	0.6	1.5	-	4.3	0.9	- With job but not at work		
1.2 ผู้ว่างงาน	25.7	4.4	9.8	5.7	2.6	1.7	0.4	0.7	0.5	1.2 Unemployed		
- หางานทำ	7.2	1.6	3.8	1.3	0.5	-	-	-	-	- Looking for work		
- ไม่หางานทำ/พร้อมที่จะทำงาน	18.6	2.8	6.0	4.4	2.0	1.7	0.4	0.7	0.5	- Not Looking/available for work		
2. กำลังแรงงานที่รอดูดกลาง	0.9	0.2	-	-	0.7	-	-	-	-	2. Seasonally inactive labor force		
ผู้ไม่อยู่ในกำลังแรงงาน	1,715.3	268.7	150.9	45.4	60.9	74.7	177.5	277.2	660.0	Persons not in Labor Force		
1. ทำงานบ้าน	563.1	6.3	19.3	18.1	43.8	60.1	147.2	190.1	78.1	1. Household work		
2. เรียนหนังสือ	387.5	253.1	115.0	16.7	1.5	0.6	0.6	-	-	2. Studies		
3. ยังเด็ก ขรา/ไม่สามารถทำงานได้	471.3	1.3	2.7	2.7	4.1	3.2	10.7	14.9	431.6	3. Too young/old/incapable of work		
4. อื่น ๆ	293.5	8.0	13.8	7.8	11.6	10.8	18.9	72.2	150.3	4. Others		



ตารางที่ 1 จำนวนประชากรอายุ 15 ปีขึ้นไป จำแนกตามกลุ่มอายุ สถานภาพแรงงาน และเพศ กรุงเทพมหานคร  
TABLE 1 POPULATION 15 YEARS AND OVER BY AGE GROUP, LABOR FORCE STATUS AND SEX, BANGKOK

ไตรมาสที่ 3/2555 : Quarter 3/2012

หน่วยเป็นพัน : In Thousands

สถานภาพแรงงาน	รวม	กลุ่มอายุ							LABOR FORCE STATUS	
		15-19	20-24	25-29	30-34	35-39	40-49	50-59		>=60
<b>ชาย</b>									<b>MALE</b>	
กำลังแรงงานรวม	2,549.4	161.5	151.0	186.5	300.5	344.3	596.8	445.3	363.5	Total Labor Force
1. กำลังแรงงานปัจจุบัน	1,981.3	32.8	82.3	173.0	286.7	332.8	573.3	386.5	114.0	1. Current labor force
1.1 ผู้มีงานทำ	1,980.7	32.8	82.3	173.0	286.1	332.8	573.3	386.5	114.0	1.1 Employed
- ทำงาน	1,970.1	30.1	79.4	170.3	284.7	332.8	572.9	386.5	113.5	- At work
- ไม่ทำงานแต่มีงานประจำ	1,966.5	30.1	79.4	170.3	284.1	331.8	572.9	385.3	112.6	- With job but not at work
1.2 ผู้ว่างงาน	3.7	-	-	-	0.6	1.0	-	1.2	0.9	1.2 Unemployed
- หางานทำ	10.6	2.6	2.9	2.7	1.4	-	0.4	-	0.5	- Looking for work
- ไม่ทำงานทำ/พร้อมที่จะทำงาน	2.5	0.2	1.8	0.4	-	-	-	-	-	- Not looking/available for work
2. กำลังแรงงานที่รอดูกาล	8.1	2.4	1.1	2.3	1.4	-	0.4	-	0.5	2. Seasonally inactive labor force
ผู้ไม่อยู่ในกำลังแรงงาน	0.7	-	-	-	0.7	-	-	-	-	Persons not in Labor Force
1. ทำงานบ้าน	568.1	128.7	68.7	13.5	13.8	11.5	23.6	58.8	249.5	1. Household work
2. เรียนหนังสือ	21.0	1.4	0.4	-	2.9	3.0	2.7	7.5	3.2	2. Studies
3. ยังเด็ก ขรา/ไม่สามารถทำงานได้	187.6	122.0	57.6	7.4	0.6	-	-	-	-	3. Too young/old/incapable of work
4. อื่น ๆ	184.5	1.2	2.5	1.4	3.7	2.5	8.4	7.8	157.1	4. Others
	175.0	4.2	8.3	4.7	6.6	6.0	12.5	43.6	89.3	
<b>หญิง</b>										<b>FEMALE</b>
กำลังแรงงานรวม	3,064.0	165.3	170.8	220.4	358.1	409.5	709.1	529.6	501.4	Total Labor Force
1. กำลังแรงงานปัจจุบัน	1,916.9	25.4	88.5	188.5	310.9	346.3	555.2	311.2	90.9	1. Current labor force
1.1 ผู้มีงานทำ	1,916.6	25.1	88.5	188.5	310.9	346.3	555.2	311.2	90.9	1.1 Employed
- ทำงาน	1,901.4	23.3	81.7	185.5	309.8	344.6	555.2	310.5	90.9	- At work
- ไม่ทำงานแต่มีงานประจำ	1,897.4	22.8	81.7	185.5	309.8	344.1	555.2	307.4	90.9	- With job but not at work
1.2 ผู้ว่างงาน	4.1	0.5	-	-	-	0.5	-	3.1	-	1.2 Unemployed
- หางานทำ	15.2	1.8	6.9	3.0	1.2	1.7	-	0.7	-	- Looking for work
- ไม่ทำงานทำ/พร้อมที่จะทำงาน	4.8	1.4	2.0	0.8	0.5	-	-	-	-	- Not looking/available for work
2. กำลังแรงงานที่รอดูกาล	10.4	0.5	4.9	2.1	0.7	1.7	-	0.7	-	2. Seasonally inactive labor force
ผู้ไม่อยู่ในกำลังแรงงาน	0.2	0.2	-	-	-	-	-	-	-	Persons not in Labor Force
1. ทำงานบ้าน	1,147.2	140.0	82.2	31.9	47.2	63.2	153.9	218.4	410.5	1. Household work
2. เรียนหนังสือ	542.1	4.9	19.0	18.1	40.9	57.1	144.5	182.6	74.9	2. Studies
3. ยังเด็ก ขรา/ไม่สามารถทำงานได้	199.9	131.1	57.5	9.3	0.9	0.6	0.6	-	-	3. Too young/old/incapable of work
4. อื่น ๆ	286.8	0.1	0.2	1.3	0.4	0.7	2.4	7.1	274.5	4. Others
	118.4	3.9	5.6	3.1	5.0	4.8	6.5	28.7	61.0	

ตารางที่ 2 จำนวนประชากรอายุ 15 ปีขึ้นไป จำแนกตามสถานภาพสมรส สถานภาพแรงงาน กรุงเทพมหานคร  
TABLE 2 POPULATION 15 YEARS AND OVER BY MARITAL STATUS, LABOR FORCE STATUS, BANGKOK

ไตรมาสที่ 3/2555 : Quarter 3/2012

หน่วยเป็นพัน : In Thousands

สถานภาพแรงงาน	รวม					เคยสมรส Ever-Married			LABOR FORCE STATUS	
	โสด Single	สมรส Married	หม้าย Widowed	หย่า Divorced	แยกกันอยู่ Separated	ไม่ทราบ Unknown	1. Current labor force	2. Seasonally inactive labor force	Persons not in Labor Force	
ยอดรวม	5,613.4	3,185.4	358.1	109.9	176.6	2.6	TOTAL			
กำลังแรงงานรวม	3,898.2	2,345.1	112.5	80.8	134.5	2.6	Total Labor Force			
1. กำลังแรงงานปัจจุบัน	3,897.3	2,344.5	112.5	80.8	134.5	2.6	1. Current labor force			
1.1 ผู้มีงานทำ	3,871.6	2,337.1	112.5	80.8	133.4	2.6	1.1 Employed			
- ทำงาน	3,863.8	2,334.7	111.8	80.8	133.4	2.6	- At work			
- ไม่ทำงานแต่มีงานประจำ	7.7	2.5	0.7	-	-	-	- With job but not at work			
1.2 ผู้ว่างงาน	25.7	7.3	-	-	1.1	-	1.2 Unemployed			
- หางานทำ	7.2	0.5	-	-	-	-	- Looking for work			
- ไม่หางานทำ/พร้อมที่จะทำงาน	18.6	6.8	-	-	1.1	-	- Not looking/available for work			
2. กำลังแรงงานที่รอฤดูกาล	0.9	0.7	-	-	-	-	2. Seasonally inactive labor force			
ผู้ไม่อยู่ในกำลังแรงงาน	1,715.3	840.3	245.6	29.0	42.1	-	Persons not in Labor Force			
1. ทำงานบ้าน	563.1	434.9	44.1	13.0	21.8	-	1. Household work			
2. เรียนหนังสือ	387.5	9.2	-	-	0.9	-	2. Studies			
3. ยังเด็ก ขรา/ไม่สามารถทำงานได้	471.3	223.5	173.2	11.5	10.9	-	3. Too young/old/incapable of work			
4. อื่น ๆ	293.5	172.8	28.4	4.5	8.4	-	4. Others			

ตารางที่ 2 จำนวนประชากรอายุ 15 ปีขึ้นไป จำแนกตามสถานภาพสมรส สถานภาพแรงงาน และเพศ กรุงเทพมหานคร  
TABLE 2 POPULATION 15 YEARS AND OVER BY MARITAL STATUS, LABOR FORCE STATUS AND SEX, BANGKOK

ไตรมาสที่ 3/2555 : Quarter 3/2012

หน่วยเป็นพัน : In Thousands

สถานภาพแรงงาน	รวม					เคยสมรส Ever-Married			LABOR FORCE STATUS	
	Total	โสด Single	สมรส Married	หม้าย Widowed	หย่า Divorced	แยกกันอยู่ Separated	ไม่ทราบ Unknown	Total Labor Force	Persons not in Labor Force	
<b>ชาย</b>	<b>2,549.4</b>	<b>838.9</b>	<b>1,558.6</b>	<b>56.6</b>	<b>33.7</b>	<b>60.7</b>	<b>1.0</b>	<b>MALE</b>		
กำลังแรงงานรวม	1,981.3	583.4	1,296.4	20.9	28.5	51.1	1.0	Total Labor Force		
1. กำลังแรงงานปัจจุบัน	1,980.7	583.4	1,295.8	20.9	28.5	51.1	1.0	1. Current labor force		
1.1 ผู้มีงานทำ	1,970.1	576.1	1,292.5	20.9	28.5	51.1	1.0	1.1 Employed		
- ทำงาน	1,966.5	574.9	1,290.0	20.9	28.5	51.1	1.0	- At work		
- ไม่ทำงานแต่มีงานประจำ	3.7	1.2	2.5	-	-	-	-	- With job but not at work		
1.2 ผู้ว่างงาน	10.6	7.3	3.3	-	-	-	-	1.2 Unemployed		
- หางานทำ	2.5	2.5	-	-	-	-	-	- Looking for work		
- ไม่หางานทำ/พร้อมที่จะทำงาน	8.1	4.9	3.3	-	-	-	-	- Not looking/available for work		
2. กำลังแรงงานที่รอฤดูกาล	0.7	-	0.7	-	-	-	-	2. Seasonally inactive labor force		
<b>ผู้ไม่อยู่ในกำลังแรงงาน</b>	<b>568.1</b>	<b>255.6</b>	<b>262.2</b>	<b>35.7</b>	<b>5.1</b>	<b>9.6</b>	<b>-</b>	<b>Persons not in Labor Force</b>		
1. ทำงานบ้าน	21.0	7.2	12.0	0.4	1.0	0.4	-	1. Household work		
2. เรียนหนังสือ	187.6	183.3	4.3	-	-	-	-	2. Studies		
3. ยังเด็ก/ชร/ไม่สามารถทำงานได้	184.5	24.0	131.0	23.2	3.3	3.0	-	3. Too young/old/incapable of work		
4. อื่น ๆ	175.0	41.1	114.9	12.0	0.8	6.3	-	4. Others		
<b>หญิง</b>	<b>3,064.0</b>	<b>941.9</b>	<b>1,626.8</b>	<b>301.6</b>	<b>76.2</b>	<b>115.9</b>	<b>1.7</b>	<b>FEMALE</b>		
กำลังแรงงานรวม	1,916.9	639.2	1,048.7	91.6	52.3	83.4	1.7	Total Labor Force		
1. กำลังแรงงานปัจจุบัน	1,916.6	639.0	1,048.7	91.6	52.3	83.4	1.7	1. Current labor force		
1.1 ผู้มีงานทำ	1,901.4	629.0	1,044.6	91.6	52.3	82.3	1.7	1.1 Employed		
- ทำงาน	1,897.4	625.6	1,044.6	90.9	52.3	82.3	1.7	- At work		
- ไม่ทำงานแต่มีงานประจำ	4.1	3.4	-	0.7	-	-	-	- With job but not at work		
1.2 ผู้ว่างงาน	15.2	10.0	4.1	-	-	1.1	-	1.2 Unemployed		
- หางานทำ	4.8	4.2	0.5	-	-	-	-	- Looking for work		
- ไม่หางานทำ/พร้อมที่จะทำงาน	10.4	5.8	3.6	-	-	1.1	-	- Not looking/available for work		
2. กำลังแรงงานที่รอฤดูกาล	0.2	0.2	-	-	-	-	-	2. Seasonally inactive labor force		
<b>ผู้ไม่อยู่ในกำลังแรงงาน</b>	<b>1,147.2</b>	<b>302.7</b>	<b>578.1</b>	<b>210.0</b>	<b>23.9</b>	<b>32.5</b>	<b>-</b>	<b>Persons not in Labor Force</b>		
1. ทำงานบ้าน	542.1	42.2	422.9	43.6	12.0	21.5	-	1. Household work		
2. เรียนหนังสือ	199.9	194.1	4.9	-	-	0.9	-	2. Studies		
3. ยังเด็ก/ชร/ไม่สามารถทำงานได้	286.8	28.2	92.5	149.9	8.2	7.9	-	3. Too young/old/incapable of work		
4. อื่น ๆ	118.4	38.3	57.9	16.4	3.7	2.2	-	4. Others		

ตารางที่ 3 จำนวนประชากรอายุ 15 ปีขึ้นไป จำแนกตามระดับการศึกษาที่สำเร็จ สถานภาพแรงงาน กรุงเทพมหานคร

TABLE 3 POPULATION 15 YEARS AND OVER BY LEVEL OF EDUCATIONAL ATTAINMENT, LABOR FORCE STATUS, BANGKOK

ไตรมาสที่ 3/2555 : Quarter 3/2012

หน่วยเป็นพัน : In Thousands

สถานภาพแรงงาน	รวม	ไม่มี การศึกษา	ต่ำกว่า ประถมศึกษา	ประถม ศึกษา	มัธยมศึกษา ตอนต้น	มัธยมศึกษาตอนปลาย				อุดมศึกษา			LABOR FORCE STATUS	
						None	Elementary	Lower Secondary	Upper Secondary Level		Higher Level			
									General/ Academic	Vocational Teacher Training	Academic Education	Technical Education		Teacher Training
<b>ยอดรวม</b>	<b>5,613.4</b>	<b>184.6</b>	<b>892.9</b>	<b>752.5</b>	<b>923.3</b>	<b>703.2</b>	<b>277.5</b>	<b>-</b>	<b>1,384.3</b>	<b>355.7</b>	<b>104.2</b>	<b>-</b>	<b>35.3</b>	<b>TOTAL</b>
<b>กำลังแรงงานรวม</b>	<b>3,898.2</b>	<b>68.7</b>	<b>473.2</b>	<b>588.0</b>	<b>610.3</b>	<b>407.6</b>	<b>200.4</b>	<b>-</b>	<b>1,172.7</b>	<b>284.1</b>	<b>68.3</b>	<b>-</b>	<b>24.8</b>	<b>Total Labor Force</b>
<b>1. กำลังแรงงานปัจจุบัน</b>	<b>3,897.3</b>	<b>68.7</b>	<b>473.2</b>	<b>588.0</b>	<b>610.0</b>	<b>407.6</b>	<b>200.4</b>	<b>-</b>	<b>1,172.0</b>	<b>284.1</b>	<b>68.3</b>	<b>-</b>	<b>24.8</b>	<b>1. Current labor force</b>
1.1 ผู้มีงานทำ	3,871.6	68.7	472.0	585.8	602.6	407.3	199.2	-	1,162.4	280.4	68.3	-	24.8	1.1 Employed
- ทำงาน	3,863.8	68.7	472.0	584.6	602.6	405.6	198.8	-	1,161.2	277.3	68.3	-	24.8	- At work
- ไม่ทำงานแต่มีงานประจำ	7.7	-	-	1.2	-	1.8	0.5	-	1.2	3.1	-	-	-	- With job but not at work
1.2 ผู้ว่างงาน	25.7	-	1.3	2.2	7.4	0.3	1.2	-	9.7	3.7	-	-	-	1.2 Unemployed
- ทำงานทำ	7.2	-	-	0.2	1.3	0.3	0.5	-	3.7	1.2	-	-	-	- Looking for work
- ไม่ทำงานทำ/พร้อมที่จะทำงาน	18.6	-	1.3	2.0	6.1	-	0.6	-	5.9	2.6	-	-	-	- Not looking/available for work
<b>2. กำลังแรงงานที่รอฤดูกาล</b>	<b>0.9</b>	<b>-</b>	<b>-</b>	<b>-</b>	<b>0.2</b>	<b>-</b>	<b>-</b>	<b>-</b>	<b>0.7</b>	<b>-</b>	<b>-</b>	<b>-</b>	<b>-</b>	<b>2. Seasonally inactive labor force</b>
<b>ผู้ไม่อยู่ในกำลังแรงงาน</b>	<b>1,715.3</b>	<b>115.9</b>	<b>419.7</b>	<b>164.5</b>	<b>313.0</b>	<b>295.6</b>	<b>77.1</b>	<b>-</b>	<b>211.6</b>	<b>71.6</b>	<b>35.9</b>	<b>-</b>	<b>10.4</b>	<b>Persons not in Labor Force</b>
1. ทำงานบ้าน	563.1	17.8	142.2	80.3	80.3	73.6	33.1	-	86.9	25.7	15.7	-	7.6	1. Household work
2. เรียนหนังสือ	387.5	-	0.4	35.7	158.3	157.5	19.1	-	12.3	4.1	-	-	-	2. Studies
3. ยังเด็ก ขรา/ไม่สามารถทำงานได้	471.3	87.2	232.2	21.4	36.1	39.3	6.3	-	21.3	16.6	9.1	-	1.9	3. Too young/old/incapable of work
4. อื่น ๆ	293.5	10.9	44.9	27.2	38.3	25.3	18.5	-	91.3	25.1	11.1	-	1.0	4. Others

1/ รวมอาชีพระยะสั้น 1/ Including Short Course Vocational

ตารางที่ 3 จำนวนประชากรอายุ 15 ปีขึ้นไป จำนวนตามระดับการศึกษาที่สำคัญ สถานภาพแรงงาน และเพศ กรุงเทพมหานคร

TABLE 3 POPULATION 15 YEARS AND OVER BY LEVEL OF EDUCATIONAL ATTAINMENT, LABOR FORCE STATUS AND SEX, BANGKOK

หน่วยเป็นพัน - In Thousands

สถานภาพแรงงาน	รวม	ไม่มีการศึกษา	ต่ำกว่าประถมศึกษา	ประถมศึกษา	มัธยมศึกษาตอนต้น	มัธยมศึกษาตอนปลาย				อุดมศึกษา			ไม่ทราบ	อื่นๆ	LABOR FORCE STATUS			
						Upper Secondary Level		Higher Level		สายวิชาชีพ	สายวิชาการ	สายวิชาชีพ				สายวิชาการ	สายวิชาชีพ	สายวิชาการ
						General/Academic	Vocational	Teacher Training	Academic									
Total	Elementary	Elementary	Elementary	Secondary	General/Academic	Vocational	Teacher Training	Academic	Technical Education	Others	Unknown							
<b>ชาย</b>	2,549.4	51.8	356.9	360.3	475.1	353.7	141.2	582.2	180.0	31.4	-	16.6	-	14.8	MALE			
<b>กำลังแรงงานรวม</b>	1,981.3	25.7	248.5	310.4	348.2	240.6	108.5	511.1	149.2	24.3	-	14.8	-	14.8	Total Labor Force			
<b>1. กำลังแรงงานปัจจุบัน</b>	1,980.7	25.7	248.5	310.4	348.2	240.6	108.5	510.4	149.2	24.3	-	14.8	-	14.8	1. Current labor force			
1.1 ผู้มีงานทำ	1,970.1	25.7	248.5	308.8	344.2	240.6	107.9	508.3	147.0	24.3	-	14.8	-	14.8	1.1 Employed			
- ทำงาน	1,966.5	25.7	248.5	308.2	344.2	238.9	107.9	507.1	147.0	24.3	-	14.8	-	14.8	- At work			
- ไม่ทำงานแต่มีงานประจำ	3.7	-	-	0.7	-	1.8	-	1.2	-	-	-	-	-	-	- With job but not at work			
1.2 ผู้ว่างงาน	10.6	-	-	1.6	4.0	-	0.6	2.1	2.2	-	-	-	-	-	1.2 Unemployed			
- ทำงานทำ	2.5	-	-	0.2	0.2	-	-	0.9	1.2	-	-	-	-	-	- Looking for work			
- ไม่ทำงานทำ/พร้อมที่จะทำงาน	8.1	-	-	1.4	3.8	-	0.6	1.3	1.0	-	-	-	-	-	- Not looking/available for work			
<b>2. กำลังแรงงานที่รอฤดูกาล</b>	0.7	-	-	-	-	-	-	0.7	-	-	-	-	-	-	2. Seasonally inactive labor force			
<b>ผู้ไม่อยู่ในกำลังแรงงาน</b>	568.1	26.1	108.4	49.9	126.9	113.1	32.7	71.1	30.9	7.2	-	1.7	-	1.7	Persons not in Labor Force			
1. ทำงานบ้าน	21.0	0.9	3.8	3.0	4.4	1.0	0.8	4.5	2.5	-	-	-	-	-	1. Household work			
2. เรียนหนังสือ	187.6	-	0.4	17.2	77.9	69.1	12.8	7.6	2.6	-	-	-	-	-	2. Studies			
3. ยึดถือ ศาสนา/ไม่สามารถทำงานได้	184.5	20.3	77.5	10.8	20.3	25.9	3.8	12.7	8.4	4.1	-	0.7	-	0.7	3. Too young/old/incapable of work			
4. อื่น ๆ	175.0	4.8	26.8	18.9	24.3	17.1	15.3	46.3	17.4	3.1	-	1.0	-	1.0	4. Others			
<b>หญิง</b>	3,064.0	132.8	535.9	392.1	448.2	349.5	136.2	802.1	175.7	72.8	-	18.7	-	18.7	FEMALE			
<b>กำลังแรงงานรวม</b>	1,916.9	43.0	224.7	277.6	262.1	167.0	91.9	661.6	135.0	44.0	-	10.0	-	10.0	Total Labor Force			
<b>1. กำลังแรงงานปัจจุบัน</b>	1,916.6	43.0	224.7	277.6	261.9	167.0	91.9	661.6	135.0	44.0	-	10.0	-	10.0	1. Current labor force			
1.1 ผู้มีงานทำ	1,901.4	43.0	223.5	277.0	258.5	166.7	91.4	654.1	133.4	44.0	-	10.0	-	10.0	1.1 Employed			
- ทำงาน	1,897.4	43.0	223.5	276.5	258.5	166.7	90.9	654.1	130.3	44.0	-	10.0	-	10.0	- At work			
- ไม่ทำงานแต่มีงานประจำ	4.1	-	-	0.5	-	-	0.5	-	3.1	-	-	-	-	-	- With job but not at work			
1.2 ผู้ว่างงาน	15.2	-	1.3	0.7	3.4	0.3	0.5	7.5	1.6	-	-	-	-	-	1.2 Unemployed			
- ทำงานทำ	4.8	-	-	-	1.1	0.3	-	2.9	-	-	-	-	-	-	- Looking for work			
- ไม่ทำงานทำ/พร้อมที่จะทำงาน	10.4	-	1.3	0.7	2.3	-	-	4.7	1.6	-	-	-	-	-	- Not looking/available for work			
<b>2. กำลังแรงงานที่รอฤดูกาล</b>	0.2	-	-	-	0.2	-	-	-	-	-	-	-	-	-	2. Seasonally inactive labor force			
<b>ผู้ไม่อยู่ในกำลังแรงงาน</b>	1,147.2	89.8	311.2	114.5	186.1	182.5	44.3	140.5	40.7	28.7	-	8.7	-	8.7	Persons not in Labor Force			
1. ทำงานบ้าน	542.1	16.9	138.4	77.2	75.8	72.5	32.4	82.4	23.2	15.7	-	7.6	-	7.6	1. Household work			
2. เรียนหนังสือ	199.9	-	-	18.5	80.4	88.4	6.3	4.6	1.6	-	-	-	-	-	2. Studies			
3. ยึดถือ ศาสนา/ไม่สามารถทำงานได้	286.8	66.8	154.8	10.6	15.9	13.4	2.5	8.5	8.3	5.0	-	1.1	-	1.1	3. Too young/old/incapable of work			
4. อื่น ๆ	118.4	6.1	18.1	8.2	14.0	8.2	3.2	45.0	7.7	8.0	-	-	-	-	4. Others			

1/ รวมอาชีพอิสระระดับสั้น Including Short Course Vocational

ตารางที่ 4 จำนวนผู้มีงานทำ จำแนกตามระดับการศึกษาที่สำเร็จ อาชีพ กรุงเทพมหานคร

TABLE 4 EMPLOYED PERSONS BY LEVEL OF EDUCATIONAL ATTAINMENT, OCCUPATION , BANGKOK

ไตรมาสที่ 3/2555 : Quarter 3/2012

หน่วยเป็นพัน : In Thousands

อาชีพ	รวม	ไม่มีการศึกษา	ต่ำกว่าประถมศึกษา	ประถมศึกษา	มัธยมศึกษาตอนปลาย				อุดมศึกษา			อื่นๆ	ไม่ทราบ	OCCUPATION		
					None	Elementary	Lower Secondary	General/Academic	สายสามัญ	สายอาชีพ	สายวิชาการ				สายวิชาชีพ	สายวิชาการ
	Total	None	Elementary	Lower Secondary	General/Academic	Vocational	Teacher Training	Academic	Higher Technical Education	Higher Technical Education	Higher Technical Education	Higher Technical Education	Higher Technical Education	Higher Technical Education	Higher Technical Education	Higher Technical Education
<b>ยอดรวม</b>	3,871.6	68.7	472.0	602.6	407.3	199.2	-	1,162.4	280.4	68.3	-	24.8	-	TOTAL		
1. ผู้ปฏิบัติงานหมาย ราชการระดับอาวุโส และผู้จัดการ	293.9	0.9	15.2	9.7	18.0	10.4	-	195.8	25.3	5.9	-	2.1	-	1. Legislators, senior officials and managers		
2. ผู้ประกอบวิชาชีพด้านต่างๆ	400.1	-	0.4	4.8	9.0	7.1	-	312.8	26.8	38.7	-	-	-	2. Professionals		
3. ผู้ประกอบวิชาชีพด้านเทคนิคสาขาต่างๆ และอาชีพที่เกี่ยวข้อง	375.7	-	7.1	14.1	23.5	24.9	-	230.6	60.2	6.9	-	1.8	-	3. Technicians and associate professionals		
4. เสรียน	318.5	-	4.4	25.8	46.9	23.5	-	171.6	31.0	3.7	-	1.9	-	4. Clerks		
5. พนักงานบริการและพนักงานในร้านค้า และตลาด	1,123.0	31.8	169.7	220.5	150.6	75.8	-	204.6	67.9	7.5	-	9.6	-	5. Service workers and shop and market sales workers		
6. ผู้ปฏิบัติงานที่มีฝีมือในด้านการเกษตร และการประมง	26.0	-	7.9	3.8	3.3	0.9	-	0.4	1.8	1.0	-	-	-	6. Skilled agricultural and fishery workers		
7. ผู้ปฏิบัติงานด้านความสามารถทางฝีมือ และธุรกิจการค้าที่เกี่ยวข้อง	446.3	6.9	66.5	100.9	50.3	26.6	-	24.3	39.8	2.3	-	0.9	-	7. Craft and related trades workers		
8. ผู้ปฏิบัติการโรงงานและเครื่องจักร และผู้ปฏิบัติงานด้านการประกอบ	532.4	5.9	111.5	144.2	78.5	20.3	-	4.3	21.4	1.7	-	4.5	-	8. Plant and machine operators and assemblers		
9. อาชีพขั้นพื้นฐานต่างๆ ในด้านการขาย และการให้บริการ	341.9	23.1	89.3	78.5	26.8	9.8	-	8.0	5.4	-	-	2.5	-	9. Elementary occupations		
10. คนงานซึ่งไม่ได้จำแนกไว้ในหมวดอื่น	13.8	-	-	0.4	0.4	-	-	10.0	0.8	0.7	-	1.6	-	10. Workers not classifiable by occupation		

1/ รวมอาชีพระยะสั้น 1/ Including Short Course Vocational

ตารางที่ 4 จำนวนผู้มีงานทำ จำแนกตามระดับการศึกษาที่สำเร็จ อาชีพ และเพศ กรุงเทพมหานคร  
TABLE 4 EMPLOYED PERSONS BY LEVEL OF EDUCATIONAL ATTAINMENT, OCCUPATION AND SEX, BANGKOK

หน่วยนับพัน : in Thousands

อาชีพ	รวม	ไม่มีการศึกษา	ต่ำกว่าประถมศึกษา	ประถมศึกษา	มัธยมศึกษาตอนปลาย				อุดมศึกษา			อื่นๆ	ไม่ทราบ	OCCUPATION	
					None	Less than Elementary	Elementary	Upper Secondary Level		Higher Level					
								สายสามัญ	สายอาชีวศึกษา	สายวิชาชีพ	สายวิชาการ				สายวิชาการศึกษา
Total					General/Academic	Vocational	Academic	Technical Education	Teacher Training	Others	Unknown				
<b>ชาย</b>	<b>1,970.1</b>	<b>25.7</b>	<b>248.5</b>	<b>308.8</b>	<b>344.2</b>	<b>240.6</b>	<b>107.9</b>	<b>508.3</b>	<b>147.0</b>	<b>24.3</b>	<b>-</b>	<b>14.8</b>	<b>MALE</b>		
1. ผู้บัญญัติกฎหมาย ข้าราชการระดับอาวุโส และผู้จัดการ	183.6	-	12.0	8.9	8.5	12.6	8.9	111.7	17.2	1.8	-	2.1	1. Legislators, senior officials and managers		
2. ผู้ประกอบวิชาชีพด้านต่างๆ	183.1	-	-	0.6	3.8	6.6	5.5	149.0	9.7	7.9	-	-	2. Professionals		
3. ผู้ประกอบวิชาชีพด้านเทคนิคสาขาต่างๆ และอาชีพที่เกี่ยวข้อง	164.0	-	4.6	5.3	9.0	18.4	11.4	83.4	27.2	4.0	-	0.8	3. Technicians and associate professionals		
4. เสมียน	90.7	-	0.7	2.4	10.2	21.5	5.0	43.0	6.1	1.2	-	0.8	4. Clerks		
5. พนักงานบริการและพนักงานในร้านค้า และตลาด	510.0	11.0	65.6	83.2	109.9	74.1	33.7	89.4	34.5	3.7	-	4.8	5. Service workers and shop and market sales workers		
6. ผู้ปฏิบัติงานที่มีฝีมือในด้านเกษตร และการประมง	19.1	-	4.4	5.9	3.2	1.9	0.9	-	1.8	1.0	-	-	6. Skilled agricultural and fishery workers		
7. ผู้ปฏิบัติงานด้านความสามารถทางฝีมือ และธุรกิจการค้าที่เกี่ยวข้อง	327.7	4.5	47.3	85.8	77.4	36.8	22.5	17.6	32.7	2.3	-	0.9	7. Craft and related trades workers		
8. ผู้ปฏิบัติการโรงงานและเครื่องจักร และผู้ปฏิบัติงานด้านการประกอบ	385.0	4.5	89.8	92.5	95.9	60.1	17.2	3.2	16.3	1.7	-	4.0	8. Plant and machine operators and assemblers		
9. อาชีพขั้นพื้นฐานต่างๆ ในด้านเกษตร และการให้บริการ	99.2	5.8	24.2	24.3	25.8	8.3	2.9	5.9	1.6	-	-	0.4	9. Elementary occupations		
10. คนงานซึ่งไม่ได้จำแนกไว้ในหมวดอื่น	7.7	-	-	-	0.4	0.4	-	5.2	-	0.7	-	1.1	10. Workers not classifiable by occupation		
<b>หญิง</b>	<b>1,901.4</b>	<b>43.0</b>	<b>223.5</b>	<b>277.0</b>	<b>258.5</b>	<b>166.7</b>	<b>91.4</b>	<b>654.1</b>	<b>133.4</b>	<b>44.0</b>	<b>-</b>	<b>10.0</b>	<b>FEMALE</b>		
1. ผู้บัญญัติกฎหมาย ข้าราชการระดับอาวุโส และผู้จัดการ	110.4	0.9	3.3	1.6	1.2	5.4	1.5	84.1	8.2	4.1	-	-	1. Legislators, senior officials and managers		
2. ผู้ประกอบวิชาชีพด้านต่างๆ	217.0	-	0.4	-	0.9	2.4	1.6	163.8	17.1	30.8	-	-	2. Professionals		
3. ผู้ประกอบวิชาชีพด้านเทคนิคสาขาต่างๆ และอาชีพที่เกี่ยวข้อง	211.6	-	2.5	1.3	5.1	5.2	13.4	147.2	33.0	2.9	-	1.0	3. Technicians and associate professionals		
4. เสมียน	227.8	-	3.7	7.4	15.6	25.4	18.6	128.7	24.9	2.5	-	1.1	4. Clerks		
5. พนักงานบริการและพนักงานในร้านค้า และตลาด	613.0	20.8	104.1	101.7	110.6	76.5	42.1	115.2	33.4	3.8	-	4.8	5. Service workers and shop and market sales workers		
6. ผู้ปฏิบัติงานที่มีฝีมือในด้านเกษตร และการประมง	7.0	-	3.5	1.2	0.5	1.4	-	0.4	-	-	-	-	6. Skilled agricultural and fishery workers		
7. ผู้ปฏิบัติงานด้านความสามารถทางฝีมือ และธุรกิจการค้าที่เกี่ยวข้อง	118.6	2.5	19.3	42.0	23.6	13.5	4.1	6.7	7.1	-	-	-	7. Craft and related trades workers		
8. ผู้ปฏิบัติการโรงงานและเครื่องจักร และผู้ปฏิบัติงานด้านการประกอบ	147.4	1.5	21.7	47.6	48.3	18.4	3.1	1.2	5.2	-	-	0.5	8. Plant and machine operators and assemblers		
9. อาชีพขั้นพื้นฐานต่างๆ ในด้านเกษตร และการให้บริการ	242.7	17.3	65.2	74.2	52.7	18.5	6.9	2.1	3.8	-	-	2.1	9. Elementary occupations		
10. คนงานซึ่งไม่ได้จำแนกไว้ในหมวดอื่น	6.2	-	-	-	-	-	-	4.8	0.8	-	-	0.5	10. Workers not classifiable by occupation		

1/ รวมอาชีพระยะสั้น / Including Short Course Vocational

ตารางที่ 5 จำนวนผู้มีงานทำ จำแนกตามระดับการศึกษาที่สำเร็จ อุตสาหกรรม กรุงเทพมหานคร

TABLE 5 EMPLOYED PERSONS BY LEVEL OF EDUCATIONAL ATTAINMENT, INDUSTRY, BANGKOK

ไตรมาสที่ 3/2555 : Quarter 3/2012

หน่วยเป็นพัน : In Thousands

อุตสาหกรรม Industry	รวม การศึกษาระดับ ต่ำกว่า ประถมศึกษา Less than Elementary	ไม่มี การศึกษา None Elementary	ต่ำกว่า ประถมศึกษา Less than Elementary	ประถมศึกษา Elementary	มัธยมศึกษาตอนปลาย Upper Secondary Level				อุดมศึกษา Higher Level			ไม่ทราบ อื่นๆ Unknown	INDUSTRY
					มัธยมศึกษา ตอนต้น Lower Secondary	สายสามัญ ศึกษา General/ Academic	สายอาชีพ- ศึกษา Vocational Training	สายวิชา- การศึกษา Teacher Training	สายวิชาชีพ Higher Technical Education	สายวิชา- การศึกษา Teacher Training			
											Other		
<b>ยอดรวม</b>	<b>3,871.6</b>	<b>68.7</b>	<b>472.0</b>	<b>585.8</b>	<b>602.6</b>	<b>407.3</b>	<b>1,162.4</b>	<b>280.4</b>	<b>68.3</b>	<b>24.8</b>	<b>TOTAL</b>		
1. เกษตรกรรม การป่าไม้ และกิจการประมง	17.5	-	5.5	4.0	1.9	2.0	0.4	1.8	1.0	-	1. Agriculture, forestry and fishing		
2. การทำเหมืองแร่ และเหมืองหิน	5.4	-	-	-	-	-	2.8	2.6	-	-	2. Mining and quarrying		
3. การผลิต	773.9	7.1	82.8	199.9	150.0	80.0	162.3	54.1	3.1	-	3. Manufacturing		
4. ไฟฟ้า ก๊าซ ไอน้ำ และระบบปรับอากาศ	14.9	-	-	0.3	-	0.7	11.0	2.2	-	-	4. Electricity, gas, steam and air conditioning supply		
5. การจัดหา น้ำ การจัดการและการบำบัดน้ำเสีย ของเสีย และสิ่งปฏิกูล	6.1	-	0.6	0.6	-	-	4.1	0.7	-	-	5. Water supply; sewerage, waste management and remediation activities		
6. การก่อสร้าง	215.5	0.9	33.1	43.2	31.2	21.1	60.1	17.0	0.5	-	6. Construction		
7. การขนส่ง และการขายปลีก การซ่อมยานยนต์	895.7	20.0	97.1	95.9	139.1	118.1	273.9	65.5	9.1	-	7. Wholesale and retail trade; repair of motor vehicles and motorcycles		
8. การขนส่ง และสถานที่เก็บสินค้า	321.2	4.5	74.0	46.3	67.6	37.7	50.8	23.3	-	-	8. Transportation and storage		
9. ที่พักแรมและบริการด้านอาหาร	460.2	20.8	80.2	90.5	114.1	49.7	50.8	22.1	3.8	-	9. Accommodation and food service activities		
10. ย่อม่อชั่วคราวและการสื่อสาร	94.4	-	-	0.5	4.5	7.7	67.6	9.0	2.1	-	10. Information and communication		
11. กิจกรรมทางการเงินและการประกันภัย	146.9	-	1.8	1.3	5.0	6.1	108.4	16.7	3.0	-	11. Financial and insurance activities		
12. กิจกรรมอสังหาริมทรัพย์	59.3	0.8	5.1	14.0	2.6	4.2	20.8	7.0	0.6	-	12. Real estate activities		
13. กิจกรรมทางวิชาชีพ วิทยาศาสตร์ และเทคนิค	113.0	-	4.2	2.3	7.1	6.7	73.1	10.8	1.3	-	13. Professional, scientific and technical activities		
14. กิจกรรมการบริหารและการบริการสนับสนุน	136.1	1.4	22.0	22.9	24.7	16.9	38.3	1.5	2.7	-	14. Administrative and support service activities		
15. การบริหารราชการ การป้องกันประเทศ การประกันสังคม	164.1	-	12.7	7.5	10.2	17.4	88.0	15.2	3.1	-	15. Public administration and defence; compulsory social security		
16. การศึกษา	136.4	0.5	5.3	2.7	5.6	5.2	75.1	6.1	32.4	-	16. Education		
17. กิจกรรมด้านสุขภาพและงานสังคมสงเคราะห์	79.3	-	1.9	2.9	7.8	7.2	35.2	17.3	1.7	-	17. Human health and social work activities		
18. ศิลปะ ความบันเทิง และนันทนาการ	23.4	0.7	0.7	3.0	2.4	4.8	7.2	-	3.2	-	18. Arts, entertainment and recreation		
19. กิจกรรมบริการด้านอื่น ๆ	104.3	1.4	17.6	28.4	15.5	14.5	14.7	5.0	0.8	-	19. Other service activities		
20. กิจกรรมจ้างงานในครัวเรือนส่วนบุคคล การผลิตสินค้าและบริการที่สร้างขึ้นเองเพื่อใช้ในครัวเรือน	78.7	10.6	27.3	19.6	12.5	5.1	0.9	0.6	-	-	20. Activities of households as employers; undifferentiated goods and services-producing activities of households for own use		
21. กิจกรรมขององค์การระหว่างประเทศ	4.6	-	-	-	-	0.6	4.0	-	-	-	21. Activities of extraterritorial organizations and bodies		
22. ไม่ทราบ	20.6	-	-	-	0.8	1.9	12.9	1.9	-	-	22. Unknown		

√/ รวมอาชีพระยะสั้น √/ Including Short Course Vocational



ตารางที่ 5 จำนวนผู้มีงานทำ จำแนกตามระดับการศึกษาที่สำเร็จ อุตสาหกรรม และเพศ กรุงเทพมหานคร  
TABLE 5 EMPLOYED PERSONS BY LEVEL OF EDUCATIONAL ATTAINMENT, INDUSTRY AND SEX, BANGKOK

หน่วยนับพัน, ใน Thousands

อุตสาหกรรม Industry	รวม Total	ไม่มี การศึกษา None	ต่ำกว่า ประถมศึกษา Less than Elementary	ประถมศึกษา Elementary	มัธยมศึกษา ตอนต้น Lower Secondary	มัธยมศึกษาตอนปลาย Upper-Secondary Level				สูงกว่า ปริญญาตรี Higher Education	ไม่ทราบ อื่นๆ Others	1/ 2/ 3/ 4/ 5/ 6/ 7/ 8/ 9/ 10/ 11/ 12/ 13/ 14/ 15/ 16/ 17/ 18/ 19/ 20/ 21/ 22/ 23/ 24/ 25/ 26/ 27/ 28/ 29/ 30/ 31/ 32/ 33/ 34/ 35/ 36/ 37/ 38/ 39/ 40/ 41/ 42/ 43/ 44/ 45/ 46/ 47/ 48/ 49/ 50/ 51/ 52/ 53/ 54/ 55/ 56/ 57/ 58/ 59/ 60/ 61/ 62/ 63/ 64/ 65/ 66/ 67/ 68/ 69/ 70/ 71/ 72/ 73/ 74/ 75/ 76/ 77/ 78/ 79/ 80/ 81/ 82/ 83/ 84/ 85/ 86/ 87/ 88/ 89/ 90/ 91/ 92/ 93/ 94/ 95/ 96/ 97/ 98/ 99/ 100/ 101/ 102/ 103/ 104/ 105/ 106/ 107/ 108/ 109/ 110/ 111/ 112/ 113/ 114/ 115/ 116/ 117/ 118/ 119/ 120/ 121/ 122/ 123/ 124/ 125/ 126/ 127/ 128/ 129/ 130/ 131/ 132/ 133/ 134/ 135/ 136/ 137/ 138/ 139/ 140/ 141/ 142/ 143/ 144/ 145/ 146/ 147/ 148/ 149/ 150/ 151/ 152/ 153/ 154/ 155/ 156/ 157/ 158/ 159/ 160/ 161/ 162/ 163/ 164/ 165/ 166/ 167/ 168/ 169/ 170/ 171/ 172/ 173/ 174/ 175/ 176/ 177/ 178/ 179/ 180/ 181/ 182/ 183/ 184/ 185/ 186/ 187/ 188/ 189/ 190/ 191/ 192/ 193/ 194/ 195/ 196/ 197/ 198/ 199/ 200/ 201/ 202/ 203/ 204/ 205/ 206/ 207/ 208/ 209/ 210/ 211/ 212/ 213/ 214/ 215/ 216/ 217/ 218/ 219/ 220/ 221/ 222/ 223/ 224/ 225/ 226/ 227/ 228/ 229/ 230/ 231/ 232/ 233/ 234/ 235/ 236/ 237/ 238/ 239/ 240/ 241/ 242/ 243/ 244/ 245/ 246/ 247/ 248/ 249/ 250/ 251/ 252/ 253/ 254/ 255/ 256/ 257/ 258/ 259/ 260/ 261/ 262/ 263/ 264/ 265/ 266/ 267/ 268/ 269/ 270/ 271/ 272/ 273/ 274/ 275/ 276/ 277/ 278/ 279/ 280/ 281/ 282/ 283/ 284/ 285/ 286/ 287/ 288/ 289/ 290/ 291/ 292/ 293/ 294/ 295/ 296/ 297/ 298/ 299/ 300/ 301/ 302/ 303/ 304/ 305/ 306/ 307/ 308/ 309/ 310/ 311/ 312/ 313/ 314/ 315/ 316/ 317/ 318/ 319/ 320/ 321/ 322/ 323/ 324/ 325/ 326/ 327/ 328/ 329/ 330/ 331/ 332/ 333/ 334/ 335/ 336/ 337/ 338/ 339/ 340/ 341/ 342/ 343/ 344/ 345/ 346/ 347/ 348/ 349/ 350/ 351/ 352/ 353/ 354/ 355/ 356/ 357/ 358/ 359/ 360/ 361/ 362/ 363/ 364/ 365/ 366/ 367/ 368/ 369/ 370/ 371/ 372/ 373/ 374/ 375/ 376/ 377/ 378/ 379/ 380/ 381/ 382/ 383/ 384/ 385/ 386/ 387/ 388/ 389/ 390/ 391/ 392/ 393/ 394/ 395/ 396/ 397/ 398/ 399/ 400/ 401/ 402/ 403/ 404/ 405/ 406/ 407/ 408/ 409/ 410/ 411/ 412/ 413/ 414/ 415/ 416/ 417/ 418/ 419/ 420/ 421/ 422/ 423/ 424/ 425/ 426/ 427/ 428/ 429/ 430/ 431/ 432/ 433/ 434/ 435/ 436/ 437/ 438/ 439/ 440/ 441/ 442/ 443/ 444/ 445/ 446/ 447/ 448/ 449/ 450/ 451/ 452/ 453/ 454/ 455/ 456/ 457/ 458/ 459/ 460/ 461/ 462/ 463/ 464/ 465/ 466/ 467/ 468/ 469/ 470/ 471/ 472/ 473/ 474/ 475/ 476/ 477/ 478/ 479/ 480/ 481/ 482/ 483/ 484/ 485/ 486/ 487/ 488/ 489/ 490/ 491/ 492/ 493/ 494/ 495/ 496/ 497/ 498/ 499/ 500/ 501/ 502/ 503/ 504/ 505/ 506/ 507/ 508/ 509/ 510/ 511/ 512/ 513/ 514/ 515/ 516/ 517/ 518/ 519/ 520/ 521/ 522/ 523/ 524/ 525/ 526/ 527/ 528/ 529/ 530/ 531/ 532/ 533/ 534/ 535/ 536/ 537/ 538/ 539/ 540/ 541/ 542/ 543/ 544/ 545/ 546/ 547/ 548/ 549/ 550/ 551/ 552/ 553/ 554/ 555/ 556/ 557/ 558/ 559/ 560/ 561/ 562/ 563/ 564/ 565/ 566/ 567/ 568/ 569/ 570/ 571/ 572/ 573/ 574/ 575/ 576/ 577/ 578/ 579/ 580/ 581/ 582/ 583/ 584/ 585/ 586/ 587/ 588/ 589/ 590/ 591/ 592/ 593/ 594/ 595/ 596/ 597/ 598/ 599/ 600/ 601/ 602/ 603/ 604/ 605/ 606/ 607/ 608/ 609/ 610/ 611/ 612/ 613/ 614/ 615/ 616/ 617/ 618/ 619/ 620/ 621/ 622/ 623/ 624/ 625/ 626/ 627/ 628/ 629/ 630/ 631/ 632/ 633/ 634/ 635/ 636/ 637/ 638/ 639/ 640/ 641/ 642/ 643/ 644/ 645/ 646/ 647/ 648/ 649/ 650/ 651/ 652/ 653/ 654/ 655/ 656/ 657/ 658/ 659/ 660/ 661/ 662/ 663/ 664/ 665/ 666/ 667/ 668/ 669/ 670/ 671/ 672/ 673/ 674/ 675/ 676/ 677/ 678/ 679/ 680/ 681/ 682/ 683/ 684/ 685/ 686/ 687/ 688/ 689/ 690/ 691/ 692/ 693/ 694/ 695/ 696/ 697/ 698/ 699/ 700/ 701/ 702/ 703/ 704/ 705/ 706/ 707/ 708/ 709/ 710/ 711/ 712/ 713/ 714/ 715/ 716/ 717/ 718/ 719/ 720/ 721/ 722/ 723/ 724/ 725/ 726/ 727/ 728/ 729/ 730/ 731/ 732/ 733/ 734/ 735/ 736/ 737/ 738/ 739/ 740/ 741/ 742/ 743/ 744/ 745/ 746/ 747/ 748/ 749/ 750/ 751/ 752/ 753/ 754/ 755/ 756/ 757/ 758/ 759/ 760/ 761/ 762/ 763/ 764/ 765/ 766/ 767/ 768/ 769/ 770/ 771/ 772/ 773/ 774/ 775/ 776/ 777/ 778/ 779/ 780/ 781/ 782/ 783/ 784/ 785/ 786/ 787/ 788/ 789/ 790/ 791/ 792/ 793/ 794/ 795/ 796/ 797/ 798/ 799/ 800/ 801/ 802/ 803/ 804/ 805/ 806/ 807/ 808/ 809/ 810/ 811/ 812/ 813/ 814/ 815/ 816/ 817/ 818/ 819/ 820/ 821/ 822/ 823/ 824/ 825/ 826/ 827/ 828/ 829/ 830/ 831/ 832/ 833/ 834/ 835/ 836/ 837/ 838/ 839/ 840/ 841/ 842/ 843/ 844/ 845/ 846/ 847/ 848/ 849/ 850/ 851/ 852/ 853/ 854/ 855/ 856/ 857/ 858/ 859/ 860/ 861/ 862/ 863/ 864/ 865/ 866/ 867/ 868/ 869/ 870/ 871/ 872/ 873/ 874/ 875/ 876/ 877/ 878/ 879/ 880/ 881/ 882/ 883/ 884/ 885/ 886/ 887/ 888/ 889/ 890/ 891/ 892/ 893/ 894/ 895/ 896/ 897/ 898/ 899/ 900/ 901/ 902/ 903/ 904/ 905/ 906/ 907/ 908/ 909/ 910/ 911/ 912/ 913/ 914/ 915/ 916/ 917/ 918/ 919/ 920/ 921/ 922/ 923/ 924/ 925/ 926/ 927/ 928/ 929/ 930/ 931/ 932/ 933/ 934/ 935/ 936/ 937/ 938/ 939/ 940/ 941/ 942/ 943/ 944/ 945/ 946/ 947/ 948/ 949/ 950/ 951/ 952/ 953/ 954/ 955/ 956/ 957/ 958/ 959/ 960/ 961/ 962/ 963/ 964/ 965/ 966/ 967/ 968/ 969/ 970/ 971/ 972/ 973/ 974/ 975/ 976/ 977/ 978/ 979/ 980/ 981/ 982/ 983/ 984/ 985/ 986/ 987/ 988/ 989/ 990/ 991/ 992/ 993/ 994/ 995/ 996/ 997/ 998/ 999/ 1000/ 1001/ 1002/ 1003/ 1004/ 1005/ 1006/ 1007/ 1008/ 1009/ 1010/ 1011/ 1012/ 1013/ 1014/ 1015/ 1016/ 1017/ 1018/ 1019/ 1020/ 1021/ 1022/ 1023/ 1024/ 1025/ 1026/ 1027/ 1028/ 1029/ 1030/ 1031/ 1032/ 1033/ 1034/ 1035/ 1036/ 1037/ 1038/ 1039/ 1040/ 1041/ 1042/ 1043/ 1044/ 1045/ 1046/ 1047/ 1048/ 1049/ 1050/ 1051/ 1052/ 1053/ 1054/ 1055/ 1056/ 1057/ 1058/ 1059/ 1060/ 1061/ 1062/ 1063/ 1064/ 1065/ 1066/ 1067/ 1068/ 1069/ 1070/ 1071/ 1072/ 1073/ 1074/ 1075/ 1076/ 1077/ 1078/ 1079/ 1080/ 1081/ 1082/ 1083/ 1084/ 1085/ 1086/ 1087/ 1088/ 1089/ 1090/ 1091/ 1092/ 1093/ 1094/ 1095/ 1096/ 1097/ 1098/ 1099/ 1100/ 1101/ 1102/ 1103/ 1104/ 1105/ 1106/ 1107/ 1108/ 1109/ 1110/ 1111/ 1112/ 1113/ 1114/ 1115/ 1116/ 1117/ 1118/ 1119/ 1120/ 1121/ 1122/ 1123/ 1124/ 1125/ 1126/ 1127/ 1128/ 1129/ 1130/ 1131/ 1132/ 1133/ 1134/ 1135/ 1136/ 1137/ 1138/ 1139/ 1140/ 1141/ 1142/ 1143/ 1144/ 1145/ 1146/ 1147/ 1148/ 1149/ 1150/ 1151/ 1152/ 1153/ 1154/ 1155/ 1156/ 1157/ 1158/ 1159/ 1160/ 1161/ 1162/ 1163/ 1164/ 1165/ 1166/ 1167/ 1168/ 1169/ 1170/ 1171/ 1172/ 1173/ 1174/ 1175/ 1176/ 1177/ 1178/ 1179/ 1180/ 1181/ 1182/ 1183/ 1184/ 1185/ 1186/ 1187/ 1188/ 1189/ 1190/ 1191/ 1192/ 1193/ 1194/ 1195/ 1196/ 1197/ 1198/ 1199/ 1200/ 1201/ 1202/ 1203/ 1204/ 1205/ 1206/ 1207/ 1208/ 1209/ 1210/ 1211/ 1212/ 1213/ 1214/ 1215/ 1216/ 1217/ 1218/ 1219/ 1220/ 1221/ 1222/ 1223/ 1224/ 1225/ 1226/ 1227/ 1228/ 1229/ 1230/ 1231/ 1232/ 1233/ 1234/ 1235/ 1236/ 1237/ 1238/ 1239/ 1240/ 1241/ 1242/ 1243/ 1244/ 1245/ 1246/ 1247/ 1248/ 1249/ 1250/ 1251/ 1252/ 1253/ 1254/ 1255/ 1256/ 1257/ 1258/ 1259/ 1260/ 1261/ 1262/ 1263/ 1264/ 1265/ 1266/ 1267/ 1268/ 1269/ 1270/ 1271/ 1272/ 1273/ 1274/ 1275/ 1276/ 1277/ 1278/ 1279/ 1280/ 1281/ 1282/ 1283/ 1284/ 1285/ 1286/ 1287/ 1288/ 1289/ 1290/ 1291/ 1292/ 1293/ 1294/ 1295/ 1296/ 1297/ 1298/ 1299/ 1300/ 1301/ 1302/ 1303/ 1304/ 1305/ 1306/ 1307/ 1308/ 1309/ 1310/ 1311/ 1312/ 1313/ 1314/ 1315/ 1316/ 1317/ 1318/ 1319/ 1320/ 1321/ 1322/ 1323/ 1324/ 1325/ 1326/ 1327/ 1328/ 1329/ 1330/ 1331/ 1332/ 1333/ 1334/ 1335/ 1336/ 1337/ 1338/ 1339/ 1340/ 1341/ 1342/ 1343/ 1344/ 1345/ 1346/ 1347/ 1348/ 1349/ 1350/ 1351/ 1352/ 1353/ 1354/ 1355/ 1356/ 1357/ 1358/ 1359/ 1360/ 1361/ 1362/ 1363/ 1364/ 1365/ 1366/ 1367/ 1368/ 1369/ 1370/ 1371/ 1372/ 1373/ 1374/ 1375/ 1376/ 1377/ 1378/ 1379/ 1380/ 1381/ 1382/ 1383/ 1384/ 1385/ 1386/ 1387/ 1388/ 1389/ 1390/ 1391/ 1392/ 1393/ 1394/ 1395/ 1396/ 1397/ 1398/ 1399/ 1400/ 1401/ 1402/ 1403/ 1404/ 1405/ 1406/ 1407/ 1408/ 1409/ 1410/ 1411/ 1412/ 1413/ 1414/ 1415/ 1416/ 1417/ 1418/ 1419/ 1420/ 1421/ 1422/ 1423/ 1424/ 1425/ 1426/ 1427/ 1428/ 1429/ 1430/ 1431/ 1432/ 1433/ 1434/ 1435/ 1436/ 1437/ 1438/ 1439/ 1440/ 1441/ 1442/ 1443/ 1444/ 1445/ 1446/ 1447/ 1448/ 1449/ 1450/ 1451/ 1452/ 1453/ 1454/ 1455/ 1456/ 1457/ 1458/ 1459/ 1460/ 1461/ 1462/ 1463/ 1464/ 1465/ 1466/ 1467/ 1468/ 1469/ 1470/ 1471/ 1472/ 1473/ 1474/ 1475/ 1476/ 1477/ 1478/ 1479/ 1480/ 1481/ 1482/ 1483/ 1484/ 1485/ 1486/ 1487/ 1488/ 1489/ 1490/ 1491/ 1492/ 1493/ 1494/ 1495/ 1496/ 1497/ 1498/ 1499/ 1500/ 1501/ 1502/ 1503/ 1504/ 1505/ 1506/ 1507/ 1508/ 1509/ 1510/ 1511/ 1512/ 1513/ 1514/ 1515/ 1516/ 1517/ 1518/ 1519/ 1520/ 1521/ 1522/ 1523/ 1524/ 1525/ 1526/ 1527/ 1528/ 1529/ 1530/ 1531/ 1532/ 1533/ 1534/ 1535/ 1536/ 1537/ 1538/ 1539/ 1540/ 1541/ 1542/ 1543/ 1544/ 1545/ 1546/ 1547/ 1548/ 1549/ 1550/ 1551/ 1552/ 1553/ 1554/ 1555/ 1556/ 1557/ 1558/ 1559/ 1560/ 1561/ 1562/ 1563/ 1564/ 1565/ 1566/ 1567/ 1568/ 1569/ 1570/ 1571/ 1572/ 1573/ 1574/ 1575/ 1576/ 1577/ 1578/ 1579/ 1580/ 1581/ 1582/ 1583/ 1584/ 1585/ 1586/ 1587/ 1588/ 1589/ 1590/ 1591/ 1592/ 1593/ 1594/ 1595/ 1596/ 1597/ 1598/ 1599/ 1600/ 1601/ 1602/ 1603/ 1604/ 1605/ 1606/ 1607/ 1608/ 1609/ 1610/ 1611/ 1612/ 1613/ 1614/ 1615/ 1616/ 1617/ 1618/ 1619/ 1620/ 1621/ 1622/ 1623/ 1624/ 1625/ 1626/ 1627/ 1628/ 1629/ 1630/ 1631/ 1632/ 1633/ 1634/ 1635/ 1636/ 1637/ 1638/ 1639/ 1640/ 1641/ 1642/ 1643/ 1644/ 1645/ 1646/ 1647/ 1648/ 1649/ 1650/ 1651/ 1652/ 1653/ 1654/ 1655/ 1656/ 1657/ 1658/ 1659/ 1660/ 1661/ 1662/ 1663/ 1664/ 1665/ 1666/ 1667/ 1668/ 1669/ 1670/ 1671/ 1672/ 1673/ 1674/ 1675/ 1676/ 1677/ 1678/ 1679/ 1680/ 1681/ 1682/ 1683/ 1684/ 1685/ 1686/ 1687/ 1688/ 1689/ 1690/ 1691/ 1692/ 1693/ 1694/ 1695/ 1696/ 1697/ 1698/ 1699/ 1700/ 1701/ 1702/ 1703/ 1704/ 1705/ 1706/ 1707/ 1708/ 1709/ 1710/ 1711/ 1712/ 1713/ 1714/ 1715/ 1716/ 1717/ 1718/ 1719/ 1720/ 1721/ 1722/ 1723/ 1724/ 1725/ 1726/ 1727/ 1728/ 1729/ 1730/ 1731/ 1732/ 1733/ 1734/ 1735/ 1736/ 1737/ 1738/ 1739/ 1740/ 1741/ 1742/ 1743/ 1744/ 1745/ 1746/ 1747/ 1748/ 1749/ 1750/ 1751/ 1752/ 1753/ 1754/ 1755/ 1756/ 1757/ 1758/ 1759/ 1760/ 1761/ 1762/ 1763/ 1764/ 1765/ 1766/ 1767/ 1768/ 1769/ 1770/ 1771/ 1772/ 1773/ 1774/ 1775/ 1776/ 1777/ 1778/ 1779/ 1780/ 1781/ 1782/ 1783/ 1784/ 1785/ 1786/ 1787/ 1788/ 1789/ 1790/ 1791/ 1792/ 1793/ 1794/ 1795/ 1796/ 1797/ 1798/ 1799/ 1800/ 1801/ 1802/ 1803/ 1804/ 1805/ 1806/ 1807/ 1808/ 1809/ 1810/ 1811/ 1812/ 1813/ 1814/ 1815/ 1816/ 1817/ 1818/ 1819/ 1820/ 1821/ 1822/ 1823/ 1824/ 1825/ 1826/ 1827/ 1828/ 1829/ 1830/ 1831/ 1832/ 1833/ 1834/ 1835/ 1836/ 1837/ 1838/ 1839/ 1840/ 1841/ 1842/ 1843/ 1844/ 1845/ 1846/ 1847/ 1848/ 1849/ 1850/ 1851/ 1852/ 1853/ 1854/ 1855/ 1856/ 1857/ 1858/ 1859/ 1860/ 1861/ 1862/ 1863/ 1864/ 1865/ 1866/ 1867/ 1868/ 1869/ 1870/ 1871/ 1872/ 1873/ 1874/ 1875/ 1876/ 1877/ 1878/ 1879/ 1880/ 1881/ 1882/ 1883/ 18
------------------------	--------------	---------------------------	--	--------------------------	--	--	--	--	--	---	----------------------------	--

ตารางที่ 6 จำนวนผู้มีงานทำ จำแนกตามสถานภาพทำงาน อาชีพ กรุงเทพมหานคร

TABLE 6 EMPLOYED PERSONS BY WORK STATUS, OCCUPATION , BANGKOK

ไตรมาสที่ 3/2555 : Quarter 3/2012

หน่วยเป็นพัน : In Thousands

อาชีพ	สถานภาพการทำงาน Work Status						TOTAL	OCCUPATION
	รวม	นายจ้าง	ลูกจ้างรัฐบาล	ลูกจ้างเอกชน	ทำงานส่วนตัว	ช่วยธุรกิจครอบครัว		
	Total	Employer	Government Employee	Private Employee	Own Account Worker	Unpaid Family Worker	Members of Producers' Cooperatives	
<b>ยอดรวม</b>	<b>3,871.6</b>	<b>193.5</b>	<b>373.2</b>	<b>2,133.5</b>	<b>866.1</b>	<b>304.8</b>	<b>0.5</b>	<b>TOTAL</b>
1. ผู้บัญญัติกฎหมาย ข้าราชการระดับอาวุโสและผู้จัดการ	293.9	113.7	16.1	151.7	3.6	8.9	-	1. Legislators, senior officials and managers
2. ผู้ประกอบวิชาชีพด้านต่างๆ	400.1	3.1	128.4	240.3	23.3	5.0	-	2. Professionals
3. ผู้ประกอบวิชาชีพด้านเทคนิคสาขาต่างๆ และอาชีพที่เกี่ยวข้อง	375.7	4.1	58.4	275.9	23.6	13.6	-	3. Technicians and associate professionals
4. เสมียน	318.5	1.7	66.0	232.3	5.6	13.0	-	4. Clerks
5. พนักงานบริการและพนักงานในร้านค้าและตลาด	1,123.0	47.6	44.8	332.4	497.1	201.0	-	5. Service workers and shop and market sales workers
6. ผู้ปฏิบัติงานที่มีฝีมือในด้านการเกษตรและการประมง	26.0	-	3.6	5.7	13.6	3.2	-	6. Skilled agricultural and fishery workers
7. ผู้ปฏิบัติงานด้านความสามารถทางฝีมือและธุรกิจการค้าที่เกี่ยวข้อง	446.3	19.1	19.6	294.7	75.7	36.8	0.5	7. Craft and related trades workers
8. ผู้ปฏิบัติการโรงงานและเครื่องจักรและผู้ปฏิบัติงานด้านการประกอบ	532.4	2.9	16.1	328.4	176.4	8.6	-	8. Plant and machine operators and assemblers
9. อาชีพขั้นพื้นฐานต่างๆ ในด้านการขายและการให้บริการ	341.9	0.4	17.5	263.0	46.8	14.2	-	9. Elementary occupations
10. คนงานซึ่งมิได้จำแนกไว้ในหมวดอื่น	13.8	0.9	2.8	9.2	0.4	0.5	-	10. Workers not classifiable by occupation

ตารางที่ 6 จำนวนผู้มีงานทำ จำแนกตามสถานภาพทำงาน อาชีพ และเพศ กรุงเทพมหานคร  
TABLE 6 EMPLOYED PERSONS BY WORK STATUS, OCCUPATION AND SEX, BANGKOK

หน่วยเป็นพัน : in Thousands

อาชีพ	สถานภาพการทำงาน Work Status						การรวมกลุ่ม Members of Producers' Cooperatives	อาชีพ OCCUPATION
	นายจ้าง Employer	ลูกจ้างรัฐบาล Government Employee	ลูกจ้างเอกชน Private Employee	ทำงานส่วนตัว Own Account Worker	ช่วยธุรกิจ ครอบครัว Unpaid Family Worker	รวม Total		
<b>ชาย</b>								<b>MALE</b>
1. ผู้ปฏิบัติงานขาย ภัตราคารระดับอาวุโสและผู้จัดการ	130.4	187.8	1,028.4	528.5	95.1	-	-	1. Legislators, senior officials and managers
2. ผู้ประกอบวิชาชีพด้านต่างๆ	81.5	11.1	85.7	3.2	2.2	-	-	2. Professionals
3. ผู้ประกอบวิชาชีพด้านเทคนิคสาขาต่างๆ และอาชีพที่เกี่ยวข้อง	1.8	44.1	115.9	19.2	2.2	-	-	3. Technicians and associate professionals
4. เติมน้ำมัน	2.7	32.0	108.1	15.5	5.7	-	-	4. Clerks
5. พนักงานบริการและพนักงานในร้านค้าและตลาด	1.0	26.6	56.5	2.1	4.5	-	-	5. Service workers and shop and market sales workers
6. ผู้ปฏิบัติงานที่มีชื่อในด้านเกษตรและการประมง	24.1	29.0	166.8	233.0	57.1	-	-	6. Skilled agricultural and fishery workers
7. ผู้ปฏิบัติงานด้านความงามทางมีผิวและธุรกิจการค้าที่เกี่ยวข้อง	-	3.4	4.8	10.6	0.3	-	-	7. Craft and related trades workers
8. ผู้ปฏิบัติการโรงงานและเครื่องจักรและผู้ปฏิบัติงานด้านการประกอบ	16.7	18.9	223.8	54.3	13.9	-	-	8. Plant and machine operators and assemblers
9. อาชีพขั้นพื้นฐานต่างๆ ในด้านการขายและการให้บริการ	1.7	15.3	199.4	164.0	4.6	-	-	9. Elementary occupations
10. คนงานซึ่งไม่ได้จำแนกไว้ในหมวดอื่น	-	6.3	62.2	26.1	4.7	-	-	10. Workers not classifiable by occupation
<b>หญิง</b>								<b>FEMALE</b>
1. ผู้ปฏิบัติงานขาย ภัตราคารระดับอาวุโสและผู้จัดการ	0.9	1.3	5.1	0.4	-	-	-	1. Legislators, senior officials and managers
2. ผู้ประกอบวิชาชีพด้านต่างๆ	63.1	185.5	1,105.1	337.6	209.7	0.5	-	2. Professionals
3. ผู้ประกอบวิชาชีพด้านเทคนิคสาขาต่างๆ และอาชีพที่เกี่ยวข้อง	32.2	5.0	66.0	0.4	6.8	-	-	3. Technicians and associate professionals
4. เติมน้ำมัน	1.3	84.4	124.4	4.1	2.8	-	-	4. Clerks
5. พนักงานบริการและพนักงานในร้านค้าและตลาด	1.4	26.4	167.8	8.1	7.9	-	-	5. Service workers and shop and market sales workers
6. ผู้ปฏิบัติงานที่มีชื่อในด้านเกษตรและการประมง	0.7	39.4	175.7	3.5	8.5	-	-	6. Skilled agricultural and fishery workers
7. ผู้ปฏิบัติงานด้านความงามทางมีผิวและธุรกิจการค้าที่เกี่ยวข้อง	23.5	15.9	165.6	264.1	143.9	-	-	7. Craft and related trades workers
8. ผู้ปฏิบัติการโรงงานและเครื่องจักรและผู้ปฏิบัติงานด้านการประกอบ	2.4	0.7	70.9	21.4	22.9	0.5	-	8. Plant and machine operators and assemblers
9. อาชีพขั้นพื้นฐานต่างๆ ในด้านการขายและการให้บริการ	1.2	0.8	129.0	12.4	4.0	-	-	9. Elementary occupations
10. คนงานซึ่งไม่ได้จำแนกไว้ในหมวดอื่น	0.4	11.2	200.8	20.7	9.6	-	-	10. Workers not classifiable by occupation
	-	1.5	4.1	-	0.5	-	-	

ตารางที่ 7 จำนวนผู้ปฏิบัติงาน จำแนกตามสถานภาพทำงาน อุตสาหกรรม กรุงเทพมหานคร

TABLE 7 EMPLOYED PERSONS BY WORK STATUS, INDUSTRY, BANGKOK

ไตรมาสที่ 3/2555 : Quarter 3/2012

หน่วยเป็นพัน : in Thousands

อุตสาหกรรม	สถานภาพการทำงาน Work Status						รวม	INDUSTRY
	นายจ้าง	ลูกจ้างรัฐบาล	ลูกจ้างเอกชน	Own Account Worker	ช่วยธุรกิจครอบครัว	การรวมกลุ่ม		
	Employer	Government Employee	Private Employee	Worker	Unpaid Family Worker	Members of Producers' Cooperatives		
ยอดรวม	193.5	373.2	2,133.5	866.1	304.8	0.5	TOTAL	
1 เกษตรกรรม การป่าไม้ และการประมง	-	-	0.7	13.6	3.2	-	1. Agriculture, forestry and fishing	
2. การทำเหมืองแร่ และเหมืองหิน	-	-	5.4	-	-	-	2. Mining and quarrying	
3. การผลิต	41.1	7.0	626.9	46.7	51.9	0.5	3. Manufacturing	
4. ไฟฟ้า ก๊าซ ไอน้ำและระบบปรับอากาศ	-	13.8	1.1	-	-	-	4. Electricity, gas, steam and air conditioning supply	
5. การจัดหา การจัดการและการบำบัดน้ำเสีย ของเสีย และสิ่งปฏิกูล	-	2.1	4.0	-	-	-	5. Water supply; sewerage, waste management and remediation activities	
6. การก่อสร้าง	32.2	-	148.4	22.0	12.9	-	6. Construction	
7. การขนส่ง และการขายปลีก การซ่อมยานยนต์	67.0	0.7	405.2	296.1	126.8	-	7. Wholesale and retail trade; repair of motor vehicles and motorcycles	
8. การขนส่ง และสถานที่เก็บสินค้า	3.5	40.3	107.5	169.1	0.8	-	8. Transportation and storage	
9. ที่พักแรมและบริการด้านอาหาร	19.5	-	153.6	199.4	87.7	-	9. Accommodation and food service activities	
10. ข้อมูลข่าวสารและการสื่อสาร	3.6	12.5	71.6	6.3	0.5	-	10. Information and communication	
11. กิจกรรมทางการเงินและการประกันภัย	1.0	18.6	125.0	2.2	-	-	11. Financial and insurance activities	
12. กิจกรรมอสังหาริมทรัพย์	3.1	-	50.5	5.8	-	-	12. Real estate activities	
13. กิจกรรมทางวิชาชีพ วิทยาศาสตร์ และเทคนิค	5.1	2.1	77.6	21.0	7.2	-	13. Professional, scientific and technical activities	
14. กิจกรรมการบริหารและการสนับสนุน	12.0	0.6	102.9	14.7	6.0	-	14. Administrative and support service activities	
15. การบริหารราชการ การป้องกันประเทศ การประกันสังคม	-	163.4	0.6	-	-	-	15. Public administration and defence; compulsory social security	
16. การศึกษา	-	75.5	55.6	5.4	-	-	16. Education	
17. กิจกรรมด้านสุขภาพและงานสังคมสงเคราะห์	1.9	31.6	41.4	3.9	0.5	-	17. Human health and social work activities	
18. ศิลปะ ความบันเทิง และนันทนาการ	-	4.4	10.4	8.6	-	-	18. Arts, entertainment and recreation	
19. กิจกรรมบริการด้านอื่น ๆ	2.7	-	44.1	50.6	6.9	-	19. Other service activities	
20. กิจกรรมการจ้างงานในครัวเรือนส่วนบุคคล การผลิตสินค้าและบริการที่ตนเองเพื่อใช้ในครัวเรือน	-	-	78.4	0.3	-	-	20. Activities of households as employers, undifferentiated goods and services-producing activities of households for own use	
21. กิจกรรมขององค์กรระหว่างประเทศ	-	-	4.6	-	-	-	21. Activities of extraterritorial organizations and bodies	
22. ไม่ทราบ	0.9	0.5	18.3	0.4	0.5	-	22. Unknown	

ตารางที่ 7 จำนวนผู้มีงานทำ จำแนกตามสถานภาพทำงาน อุตสาหกรรม และเพศ กรุงเทพมหานคร  
TABLE 7 EMPLOYED PERSONS BY WORK STATUS, INDUSTRY AND SEX, BANGKOK METROPOLIS

หน่วยนับพัน : in Thousands

อุตสาหกรรม Industry	สถานภาพการทำงาน Work Status						กรรมกรกลุ่ม Members of Producers' Cooperatives	INDUSTRY
	รวม Total	นายจ้าง Employer	ลูกจ้างรัฐบาล Government Employee	ลูกจ้างเอกชน Private Employee	ทำงานส่วนตัว Own Account Worker	ช่วยธุรกิจ ครอบครัว Unpaid Family Worker		
				1,028.4	528.5	95.1		MALE
ชาย	1,970.1	130.4	187.8	1,028.4	528.5	95.1		
1. เกษตรกรรม การปศุสัตว์ และการประมง	11.6	-	-	0.7	10.6	0.3	-	1. Agriculture, forestry and fishing
2. การทำเหมืองแร่ และเหมืองหิน	4.6	-	-	4.6	-	-	-	2. Mining and quarrying
3. การผลิต	380.4	30.9	3.3	304.1	27.1	15.0	-	3. Manufacturing
4. ไฟฟ้า ก๊าซ ไอน้ำ และระบบปรับอากาศ	12.7	-	11.6	1.1	-	-	-	4. Electricity, gas, steam and air conditioning supply
5. การก่อสร้าง การซ่อมแซม การขุดเจาะเหมืองแร่ และเหมืองหิน	4.5	-	2.1	2.4	-	-	-	5. Water supply, sewerage, waste management and remediation activities
6. การก่อสร้าง	163.6	30.2	-	106.0	20.4	7.0	-	6. Construction
7. การขนส่ง และการขนส่งทางอากาศ การขนส่งทางน้ำ	449.6	43.2	0.7	206.3	159.4	40.0	-	7. Wholesale and retail trade, repair of motor vehicles and motorcycles
8. การขนส่ง และการเก็บขยะ	256.6	3.5	29.0	63.5	160.7	-	-	8. Transportation and storage
9. ที่พักแรม และการบริการอาหาร	185.1	7.6	-	66.4	89.5	21.6	-	9. Accommodation and food service activities
10. กิจกรรมทางวัฒนธรรม การกีฬา และนันทนาการ	58.8	2.8	5.3	46.0	4.7	-	-	10. Information and communication
11. กิจกรรมทางการเงินและการประกันภัย	56.5	0.3	8.1	46.4	1.7	-	-	11. Financial and insurance activities
12. กิจกรรมอสังหาริมทรัพย์	22.4	0.9	-	16.8	4.8	-	-	12. Real estate activities
13. กิจกรรมทางวิชาชีพ วิทยาศาสตร์ และเทคนิค	57.0	1.8	0.9	32.7	16.6	5.1	-	13. Professional, scientific and technical activities
14. กิจกรรมการบริการและการบริการสังคม	77.8	7.8	0.6	59.6	6.0	3.8	-	14. Administrative and support service activities
15. การบริหารราชการ การป้องกันประเทศ การประมง	89.3	-	88.7	0.6	-	-	-	15. Public administration and defence; compulsory social security
16. การศึกษา	47.3	-	25.9	18.7	2.7	-	-	16. Education
17. กิจกรรมด้านสุขภาพและงานสังคมสงเคราะห์	16.4	0.5	9.1	6.2	0.7	-	-	17. Human health and social work activities
18. ศิลปะ ความบันเทิง และนันทนาการ	13.3	-	2.6	4.3	6.4	-	-	18. Arts, entertainment and recreation
19. กิจกรรมบริการด้านอื่น ๆ	37.3	-	-	18.1	16.9	2.3	-	19. Other service activities
20. กิจกรรมการจ้างงานในครัวเรือนส่วนบุคคล	15.6	-	-	15.6	-	-	-	20. Activities of households as employers, undifferentiated gross value added of households as employers and services producers of households for own use
21. กิจกรรมขององค์กรระหว่างประเทศ	1.1	-	-	1.1	-	-	-	21. Activities of extraterritorial organizations and bodies
22. ไม่ทราบ	8.8	0.9	-	7.5	0.4	-	-	22. Unknown
	1,901.4	63.1	185.5	1,105.1	337.6	209.7	0.5	FEMALE
1. เกษตรกรรม การปศุสัตว์ และการประมง	5.9	-	-	-	3.0	2.9	-	1. Agriculture, forestry and fishing
2. การทำเหมืองแร่ และเหมืองหิน	0.9	-	-	0.9	-	-	-	2. Mining and quarrying
3. การผลิต	393.5	10.1	3.7	322.8	19.6	36.9	0.5	3. Manufacturing
4. ไฟฟ้า ก๊าซ ไอน้ำ และระบบปรับอากาศ	2.2	-	2.2	-	-	-	-	4. Electricity, gas, steam and air conditioning supply
5. การก่อสร้าง การซ่อมแซม การขุดเจาะเหมืองแร่ และเหมืองหิน	1.6	-	-	1.6	-	-	-	5. Water supply, sewerage, waste management and remediation activities
6. การก่อสร้าง	52.0	2.0	-	42.4	1.6	5.9	-	6. Construction
7. การขนส่ง และการขนส่งทางอากาศ การขนส่งทางน้ำ	446.1	23.8	-	198.9	136.7	86.8	-	7. Wholesale and retail trade, repair of motor vehicles and motorcycles
8. การขนส่ง และการเก็บขยะ	64.6	-	11.4	44.0	8.4	0.8	-	8. Transportation and storage
9. ที่พักแรม และการบริการอาหาร	275.1	11.9	-	87.2	109.9	66.0	-	9. Accommodation and food service activities
10. กิจกรรมทางวัฒนธรรม การกีฬา และนันทนาการ	35.7	0.8	7.2	25.6	1.5	0.5	-	10. Information and communication
11. กิจกรรมทางการเงินและการประกันภัย	90.4	0.7	10.5	78.7	0.6	-	-	11. Financial and insurance activities
12. กิจกรรมอสังหาริมทรัพย์	36.9	2.2	-	33.7	1.0	-	-	12. Real estate activities
13. กิจกรรมทางวิชาชีพ วิทยาศาสตร์ และเทคนิค	55.9	3.3	1.2	44.8	4.4	2.1	-	13. Professional, scientific and technical activities
14. กิจกรรมการบริการและการบริการสังคม	58.3	4.2	-	43.3	8.8	2.1	-	14. Administrative and support service activities
15. การบริหารราชการ การป้องกันประเทศ การประมง	74.8	-	74.8	-	-	-	-	15. Public administration and defence; compulsory social security
16. การศึกษา	89.2	-	49.6	36.9	2.7	-	-	16. Education
17. กิจกรรมด้านสุขภาพและงานสังคมสงเคราะห์	63.0	1.4	22.6	35.3	3.3	0.5	-	17. Human health and social work activities
18. ศิลปะ ความบันเทิง และนันทนาการ	10.2	-	1.8	6.2	2.2	-	-	18. Arts, entertainment and recreation
19. กิจกรรมบริการด้านอื่น ๆ	67.0	2.7	-	26.0	33.7	4.6	-	19. Other service activities
20. กิจกรรมการจ้างงานในครัวเรือนส่วนบุคคล	63.1	-	-	62.8	0.3	-	-	20. Activities of households as employers, undifferentiated gross value added of households as employers and services producers of households for own use
21. กิจกรรมขององค์กรระหว่างประเทศ	3.6	-	-	3.6	-	-	-	21. Activities of extraterritorial organizations and bodies
22. ไม่ทราบ	11.8	-	0.5	10.8	-	0.5	-	22. Unknown

ตารางที่ 8 จำนวนผู้มีงานทำ จำแนกตามอาชีพ และอุตสาหกรรม กรุงเทพมหานคร  
TABLE 8 EMPLOYED PERSONS BY OCCUPATION AND INDUSTRY , BANGKOK METROPOLIS

หน่วยเป็นพัน : In Thousands

อาชีพ	อุตสาหกรรม Industry													TOTAL	OCCUPATION
	รวม เกษตรกรรม การป่าไม้ และการประมง	การถลุงแร่ เหมืองแร่ และเหมืองหิน	การผลิตไฟฟ้า ก๊าซ ไอน้ำระบบรับ อากาศ	Manu- facturing	Electricity	Water supply sewerage, waste	Construction	การซ่อมยานยนต์ whole sale&retail	การขนส่ง และ สถานที่เก็บสินค้า Transportation and storage	ที่พักแรมและ บริการด้านอาหาร Accommodation food service and	ข้อมูลข่าวสาร และการสื่อสาร Information	การเงินและ การประกันภัย Financial intermediation			
ยอดรวม	3,871.6	17.5	5.4	773.9	14.9	6.1	215.5	895.7	321.2	460.2	94.4	146.9			
1. ผู้บัญญัติกฎหมาย ข้าราชการระดับอาวุโส และผู้จัดการ	293.9	-	1.8	77.8	0.5	1.9	34.8	72.5	13.9	13.6	13.2	20.3		1. Legislators, senior officials and managers	
2. ผู้ประกอบวิชาชีพด้านต่างๆ	400.1	-	2.9	39.3	4.3	-	18.9	33.5	5.9	4.7	34.4	25.6		2. Professionals	
3. ผู้ประกอบวิชาชีพด้านเทคนิคสาขาต่างๆ และอาชีพที่เกี่ยวข้อง	375.7	-	0.8	66.7	1.0	1.5	32.4	62.4	19.4	7.2	18.7	45.2		3. Technicians and associate professionals	
4. เคมيون	318.5	-	-	64.2	1.5	0.7	13.3	47.2	29.0	12.6	18.3	41.2		4. Clerks	
5. พนักงานบริการและพนักงานในร้านค้า และตลาด	1,123.0	-	-	11.6	-	-	-	531.4	21.7	380.0	2.9	2.7		5. Service workers and shop and market sales workers	
6. ผู้ปฏิบัติงานที่มีฝีมือในด้านการเกษตร และการประมง	26.0	17.5	-	0.2	-	-	-	1.1	-	-	-	-		6. Skilled agricultural and fishery workers	
7. ผู้ปฏิบัติงานด้านความคมนาคมทางเรือ และธุรกิจการค้าที่เกี่ยวข้อง	446.3	-	-	239.8	5.6	-	95.4	55.1	5.8	2.3	4.6	1.6		7. Craft and related trades workers	
8. ผู้ปฏิบัติการโรงงานและเครื่องจักร และผู้ปฏิบัติงานด้านการประกอบ	532.4	-	-	234.1	-	0.6	2.5	25.3	215.1	4.3	0.4	4.5		8. Plant and machine operators and assemblers	
9. อาชีพขั้นพื้นฐานต่างๆ ในด้านการขาย และการให้บริการ	341.9	-	-	39.0	0.7	1.4	18.3	66.9	10.5	35.4	1.9	5.0		9. Elementary occupations	
10. คนงานซึ่งมิได้จำแนกไว้ในหมวดอื่น	13.8	-	-	1.3	1.2	-	-	0.5	-	-	-	0.8		10. Workers not classifiable by occupation	

ตารางที่ 8 จำนวนผู้มีงานทำ จำแนกตามอาชีพ และอุตสาหกรรม กรุงเทพมหานคร (ต่อ)  
 TABLE 8 EMPLOYED PERSONS BY OCCUPATION AND INDUSTRY , BANGKOK METROPOLIS (Contd.)

ไตรมาสที่ 3/2555 : Quarter 3/2012

หน่วยเป็นพัน : In Thousands

อาชีพ Occupation	อุตสาหกรรม(ต่อ) Industry (Contd.)										ไม่ทราบ Unknown	LAST OCCUPATION
	กิจกรรม อาชีพ Professional, scientific and technical activities	กิจกรรมทางวิชาชีพ วิชาชีพและเทคนิค Professional, scientific and technical activities	การบริหารสนับสนุน และป้องกันประเทศ Administrative support service activities	บริหารราชการ ป้องกันประเทศ Public admin- istration defence	การศึกษา Education	การศึกษาด้านสุขภาพ และสังคมศาสตร์ Health and social work	ศิลปะ ความบันเทิง และนันทนาการ Art, Other service entertainment	บริการ ด้านอื่นๆ Other service	งานในครัวเรือน ส่วนบุคคล Activities of household	กิจกรรมของ องค์กร Extra- territorial		
ยอดรวม	59.3	113.0	136.1	164.1	136.4	79.3	23.4	104.3	78.7	4.6	20.6	TOTAL
1. ผู้บัญญัติกฎหมาย ข้าราชการระดับอาวุโส และผู้จัดการ	7.0	5.7	14.6	6.3	4.0	3.5	0.6	2.2	-	-	-	1. Legislators, senior officials and managers
2. ผู้ประกอบวิชาชีพด้านต่างๆ	3.6	41.5	3.3	37.5	97.3	31.7	7.0	2.1	-	2.9	4.0	2. Professionals
3. ผู้ประกอบวิชาชีพด้านเทคนิคสาขาต่างๆ และอาชีพที่เกี่ยวข้อง	11.4	41.4	4.3	31.2	8.4	13.3	3.9	3.0	-	0.9	2.5	3. Technicians and associate professionals
4. เสมียน	5.4	11.2	20.5	34.5	7.3	3.7	0.7	3.7	-	0.8	2.9	4. Clerks
5. พนักงานบริการและพนักงานในร้านค้า และตลาด	12.8	1.8	49.2	19.3	13.4	21.4	6.3	43.4	4.9	-	0.3	5. Service workers and shop and market sales workers
6. ผู้ปฏิบัติงานที่มีฝีมือในด้านการเกษตร และการประมง	-	-	2.6	2.4	-	-	1.2	-	1.1	-	-	6. Skilled agricultural and fishery workers
7. ผู้ปฏิบัติงานด้านความสามรถทางฝีมือ และธุรกิจการค้าที่เกี่ยวข้อง	3.2	2.1	1.5	8.9	0.7	1.1	-	17.5	-	-	1.2	7. Craft and related trades workers
8. ผู้ปฏิบัติการโรงงานและเครื่องจักร และผู้ปฏิบัติงานด้านการประกอบ	0.6	5.5	8.6	10.4	3.2	-	-	5.1	11.3	-	0.7	8. Plant and machine operators and assemblers
9. อาชีพพื้นฐานต่างๆ ในด้านการขาย และการให้บริการ	15.5	3.8	31.5	12.9	2.2	4.7	3.7	27.3	61.4	-	-	9. Elementary occupations
10. คนงานซึ่งไม่ได้จำแนกไว้ในหมวดอื่น	-	-	-	0.9	-	-	-	-	-	-	9.1	10. Workers not classifiable by occupation

ตารางที่ 8 จำนวนผู้จ้างทำ งานตามอาชีพ อุตสาหกรรมและเพศ กรุงเทพมหานคร  
TABLE 8 EMPLOYED PERSONS BY OCCUPATION INDUSTRY AND SEX, BANGKOK METROPOLIS

หน่วยนับ : In Thousands

ไตรมาสที่ 3/2555 : Quarter 3/2012

อาชีพ Occupation	อุตสาหกรรม Industry										รวม Total	ชาย MALE	หญิง FEMALE	อาชีพ OCCUPATION
	การปลูก และสวน Agriculture	การทำ เหมืองแร่ และหิน Mining	การผลิต Manufacturing	ไฟฟ้า ก๊าซ ไอน้ำ และประปา Electricity	การ จัดหาน้ำ บำบัดน้ำเสีย และของ เสีย Water supply sewage waste	การก่อสร้าง Construction	การขายส่ง และการค้า ปลีก Wholesale and retail trade	การขนส่ง และ โทรคมนาคม Transportation and communication	ที่พักแรมและ บริการด้าน อาหาร Accommodation and food service	ข้อมูลข่าวสาร และการสื่อสาร Information and communication				
1. ผู้ปฏิบัติงานในครัวเรือน และผู้จัดการ และผู้จัดการ	11.6	4.6	380.4	12.7	4.5	163.6	449.6	256.6	185.1	58.8	56.5	56.5	1. Legislators, senior officials and managers	
2. ผู้ประกอบวิชาชีพด้านต่าง ๆ	-	1.8	48.7	0.5	0.9	26.2	45.0	8.6	5.4	11.5	9.9	9.9	2. Professionals	
3. ผู้ประกอบวิชาชีพด้านเทคนิคสาขาต่าง ๆ และอาชีพที่เกี่ยวข้อง	-	2.0	18.7	3.7	-	16.7	14.0	2.2	3.3	23.5	7.5	7.5	3. Technicians and associate professionals	
4. เสมียน	-	0.8	32.9	0.4	1.5	17.9	16.1	8.0	3.8	12.9	17.3	17.3	4. Clerks	
5. พนักงานบริการและพนักงานในร้านค้า และตลาด	-	-	14.1	1.5	0.7	3.3	9.1	16.7	5.1	4.9	13.8	13.8	5. Service workers and shop and market sales workers	
6. ผู้ปฏิบัติงานที่มีฝีมือในด้านการเกษตร และการประมง	11.6	-	0.2	-	-	-	0.5	-	-	-	-	-	6. Skilled agricultural and fishery workers	
7. ผู้ปฏิบัติงานด้านความสามรถทางฝีมือ และธุรกิจการค้าที่เกี่ยวข้อง	-	-	140.6	5.6	-	87.1	53.2	4.1	2.3	4.6	1.6	1.6	7. Craft and related trades workers	
8. ผู้ปฏิบัติการโรงงานและเครื่องจักร และผู้ปฏิบัติงานด้านประกอบ 9. อาชีพอื่นที่มีงานต่าง ๆ ในด้านกรขาย และการให้บริการ	-	-	102.0	-	0.6	2.5	24.4	203.6	2.4	0.4	4.3	4.3	8. Plant and machine operators and assemblers	
10. คนงานซึ่งมีตำแหน่งในหมวดอื่น	7.7	-	0.7	0.6	-	-	-	-	-	-	0.8	0.8	9. Elementary occupations	
<b>หญิง</b>	5.9	0.9	393.5	2.2	1.6	52.0	446.1	64.6	275.1	35.7	90.4	90.4	10. Workers not classifiable by occupation	
1. ผู้ปฏิบัติงานในครัวเรือน และผู้จัดการ	-	-	29.1	-	1.0	8.6	27.5	5.3	8.3	1.6	10.5	10.5	1. Legislators, senior officials and managers	
2. ผู้ประกอบวิชาชีพด้านต่าง ๆ	-	0.9	20.5	0.6	-	2.1	19.5	3.7	1.4	10.9	18.1	18.1	2. Professionals	
3. ผู้ประกอบวิชาชีพด้านเทคนิคสาขาต่าง ๆ และอาชีพที่เกี่ยวข้อง	-	-	33.8	0.6	-	14.5	46.3	11.4	3.4	5.9	27.9	27.9	3. Technicians and associate professionals	
4. เสมียน	-	-	50.2	-	-	10.0	38.1	12.4	7.5	13.4	27.4	27.4	4. Clerks	
5. พนักงานบริการและพนักงานในร้านค้า และตลาด	-	-	3.4	-	-	-	283.8	12.6	223.6	2.4	1.3	1.3	5. Service workers and shop and market sales workers	
6. ผู้ปฏิบัติงานที่มีฝีมือในด้านการเกษตร และการประมง	5.9	-	-	-	-	-	0.5	-	-	-	-	-	6. Skilled agricultural and fishery workers	
7. ผู้ปฏิบัติงานด้านความสามรถทางฝีมือ และธุรกิจการค้าที่เกี่ยวข้อง	-	-	99.1	-	-	8.3	1.9	1.7	-	-	-	-	7. Craft and related trades workers	
8. ผู้ปฏิบัติการโรงงานและเครื่องจักร และผู้ปฏิบัติงานด้านการประกอบ	-	-	132.2	-	-	-	0.9	11.5	2.0	-	0.3	0.3	8. Plant and machine operators and assemblers	
9. อาชีพอื่นที่มีงานต่าง ๆ ในด้านกรขาย และการให้บริการ	242.7	-	24.7	0.3	0.6	8.4	27.1	6.1	28.9	1.5	5.0	5.0	9. Elementary occupations	
10. คนงานซึ่งมีตำแหน่งในหมวดอื่น	6.2	-	0.6	0.7	-	-	0.5	-	-	-	-	-	10. Workers not classifiable by occupation	



ตารางที่ 8 จำนวนผู้จ้างงานทำ จำแนกอาชีพ อุตสาหกรรม และเพศ กรุงเทพมหานคร (ต่อ)

หน่วยเป็นพัน : in Thousands

ไตรมาสที่ 3/2555 : Quarter 3/2012	อาชีพ	อุตสาหกรรม (ต่อ) Industry (Contd.)										ไม่ทราบ	LAST OCCUPATION
		กิจกรรมอสังหาริมทรัพย์ Real estate activities	กิจกรรมทางวิชาชีพ วิทยาศาสตร์และเทคนิค Professional/scientific technical activities	กิจกรรมทางวิทยาศาสตร์ วิศวกรรมศาสตร์ และอาชีพที่เกี่ยวข้อง	การบริการสนับสนุน และบริการอื่น ๆ Administrative and support service activities	การบริการราชการ ปึ่งถึงประชาชน Public administration	การศึกษา Education	กิจกรรมด้านสุขภาพ งานสังคมและอาสาสมัคร Health and social work	ศิลปะ ความบันเทิง และนันทนาการ Art, entertainment	บริการด้านอื่นๆ Other service	งานในครัวเรือน Activities of household		
	<b>ชาย</b>	22.4	57.0	77.8	89.3	47.3	16.4	13.3	37.3	15.6	1.1	8.8	<b>MALE</b>
1.	ผู้ปฏิบัติงานขาย ข้าราชการระดับอาวุโสและผู้จัดการ	4.7	1.9	9.7	4.0	2.7	0.5	0.6	1.0	-	-	-	1. Legislators, senior officials and managers
2.	ผู้ประกอบวิชาชีพทางด้านต่างๆ	0.7	24.8	1.7	16.7	30.1	8.0	5.4	0.6	-	1.1	2.5	2. Professionals
3.	ผู้ประกอบวิชาชีพด้านเทคนิคสาขาต่างๆ และอาชีพที่เกี่ยวข้อง	3.6	20.8	1.7	16.7	3.8	3.0	2.0	0.9	-	-	-	3. Technicians and associate professionals
4.	เสมียน	0.6	1.0	9.6	8.3	1.2	0.3	-	0.6	-	-	0.1	4. Clerks
5.	พนักงานบริการและพนักงานในร้านค้าและตลาด	8.2	-	40.7	18.7	5.6	3.2	3.3	6.0	1.3	-	-	5. Service workers and shop and market sales workers
6.	ผู้ปฏิบัติงานที่มีชื่อในด้านการเกษตรและการประมง	-	-	2.3	2.1	-	-	1.2	-	1.1	-	-	6. Skilled agricultural and fishery workers
7.	ผู้ปฏิบัติงานด้านความงามทางแฟชั่น และธุรกิจการค้าที่เกี่ยวข้อง	3.2	2.0	1.5	8.2	0.7	1.1	-	12.0	-	-	-	7. Craft and related trades workers
8.	ผู้ปฏิบัติการโรงงานและเครื่องจักร และผู้ปฏิบัติงานด้านการประกอบ	0.6	5.5	8.6	10.4	3.2	-	-	4.5	11.3	-	0.7	8. Plant and machine operators and assemblers
9.	อาชีพทั้งหมดในสาขาต่างๆ ในด้านกรขายและการให้บริการ	0.8	1.0	2.1	4.3	-	0.3	0.8	11.9	1.8	-	-	9. Elementary occupations
10.	คนงานซึ่งมีชื่อเฉพาะในหมวดอื่น	-	-	-	-	-	-	-	-	-	-	5.6	10. Workers not classifiable by occupation
	<b>หญิง</b>	36.9	55.9	58.3	74.8	89.2	63.0	10.2	67.0	63.1	3.6	11.8	<b>FEMALE</b>
1.	ผู้ปฏิบัติงานขาย ข้าราชการระดับอาวุโสและผู้จัดการ	2.2	3.8	4.8	2.3	1.3	3.0	-	1.2	-	-	-	1. Legislators, senior officials and managers
2.	ผู้ประกอบวิชาชีพทางด้านต่างๆ	2.8	16.7	1.6	20.9	67.2	23.6	1.6	1.5	-	1.8	1.5	2. Professionals
3.	ผู้ประกอบวิชาชีพด้านเทคนิคสาขาต่างๆ และอาชีพที่เกี่ยวข้อง	7.8	20.6	2.6	14.5	4.5	10.3	2.0	2.1	-	0.9	2.5	3. Technicians and associate professionals
4.	เสมียน	4.8	10.2	10.9	26.2	6.1	3.4	0.7	3.2	-	0.8	2.8	4. Clerks
5.	พนักงานบริการและพนักงานในร้านค้าและตลาด	4.6	1.8	8.6	0.5	7.8	18.2	3.0	37.4	3.5	-	0.3	5. Service workers and shop and market sales workers
6.	ผู้ปฏิบัติงานที่มีชื่อในด้านการเกษตรและการประมง	-	-	0.3	0.2	-	-	-	-	-	-	-	6. Skilled agricultural and fishery workers
7.	ผู้ปฏิบัติงานด้านความงามทางแฟชั่น และธุรกิจการค้าที่เกี่ยวข้อง	-	0.1	-	0.7	-	-	-	5.6	-	-	1.2	7. Craft and related trades workers
8.	ผู้ปฏิบัติการโรงงานและเครื่องจักร และผู้ปฏิบัติงานด้านการประกอบ	-	-	-	-	-	-	-	0.6	-	-	-	8. Plant and machine operators and assemblers
9.	อาชีพทั้งหมดในสาขาต่างๆ ในด้านกรขายและการให้บริการ	14.7	2.7	29.4	8.6	2.2	4.5	2.9	15.4	59.5	-	-	9. Elementary occupations
10.	คนงานซึ่งมีชื่อเฉพาะในหมวดอื่น	-	-	-	0.9	-	-	-	-	-	-	3.5	10. Workers not classifiable by occupation

ตารางที่ 9 จำนวนผู้มีงานทำ จำนวนชั่วโมงทำงานต่อสัปดาห์ การมีเวลาเหลือพอและต้องการทำงานเพิ่มขึ้น กรุงเทพมหานคร

TABLE 9 EMPLOYED PERSONS BY OCCUPATION, HOURS WORKED PER WEEK, AVAILABILITY FOR ADDITIONAL WORK, BANGKOK METROPOLIS

ไตรมาสที่ 3/2555 : Quarter 3/2012

หน่วยเป็นพัน : In Thousands

จำนวนชั่วโมงทำงาน และ การมีเวลาเหลือพอ และต้องการทำงานเพิ่มขึ้น	อาชีพ Occupation											รวม Total	คนงานซึ่งมี ได้จำแนกไว้ ในหมวดอื่น Not classifiable	HOURS WORKED, AND AVAILABILITY FOR ADDITIONAL WORK
	ผู้บัญญัติกฎหมาย และผู้จัดการ Legislators & Managers	วิชาชีพ ด้านต่างๆ Profes- sional	วิชาชีพ ด้านเทคนิค Technicians	เสมียน Clerks	พนักงาน บริการ Service Workers	ด้านการเกษตร และประมง Agricultural & Fishery	ด้านความ สามารถทางฝีมือ Craft & related trades	ผู้ประกอบการ โรงงานเครื่องจักร Plant & Machine operators	อาชีพพื้น ฐานต่างๆ Elementary occupations	Not classifiable	Not classifiable			
ยอดรวม	293.9	400.1	375.7	318.5	1,123.0	26.0	446.3	532.4	341.9	13.8	3,871.6	13.8	TOTAL	
มี	-	1.0	-	1.2	0.8	0.7	2.5	1.5	1.2	-	8.8	-	Available	
ไม่มี	293.9	399.1	375.7	317.3	1,122.2	25.4	443.7	530.9	340.7	13.8	3,862.7	13.8	Not available	
มีงานประจำแต่ไม่ได้ทำงาน	1.5	0.3	-	3.1	1.0	0.7	1.2	-	-	-	7.7	-	With job not work	
มี	-	-	-	-	-	0.7	-	-	-	-	0.7	-	Available	
ไม่มี	1.5	0.3	-	3.1	1.0	-	1.2	-	-	-	7.1	-	Not available	
1-9 ชั่วโมง	-	0.4	-	-	0.3	-	-	-	-	-	1.1	-	1-9 hours	
มี	-	-	-	-	-	-	-	-	-	-	0.5	-	Available	
ไม่มี	-	0.4	-	-	0.3	-	-	-	-	-	0.6	-	Not available	
10-19 ชั่วโมง	-	5.9	-	0.5	1.3	-	0.7	0.9	1.5	-	10.8	-	10-19 hours	
มี	-	0.6	-	-	-	-	0.7	-	0.7	-	2.0	-	Available	
ไม่มี	-	5.3	-	0.5	1.3	-	-	0.9	0.8	-	8.8	-	Not available	
20-29 ชั่วโมง	5.2	13.7	6.9	4.6	16.1	-	7.8	1.8	4.3	-	60.9	0.4	20-29 hours	
มี	-	-	-	-	-	-	1.1	-	-	-	1.1	-	Available	
ไม่มี	5.2	13.7	6.9	4.6	16.1	-	6.7	1.8	4.3	-	59.7	0.4	Not available	
30-34 ชั่วโมง	6.6	7.2	12.7	2.9	12.7	1.0	12.0	4.5	3.7	-	63.3	-	30-34 hours	
มี	-	-	-	-	-	-	-	-	-	-	-	-	Available	
ไม่มี	6.6	7.2	12.7	2.9	12.7	1.0	12.0	4.5	3.7	-	63.3	-	Not available	
35-39 ชั่วโมง	12.3	86.1	30.0	32.9	46.8	3.8	11.3	10.3	9.0	-	243.3	0.9	35-39 hours	
มี	-	-	-	-	-	-	-	-	-	-	-	-	Available	
ไม่มี	12.3	86.1	30.0	32.9	46.8	3.8	11.3	10.3	9.0	-	243.3	0.9	Not available	
40-49 ชั่วโมง	222.1	273.3	294.9	248.4	440.3	15.7	297.9	270.8	197.6	-	2,272.1	11.2	40-49 hours	
มี	-	0.4	-	0.9	-	-	0.8	1.5	-	-	3.5	-	Available	
ไม่มี	222.1	272.9	294.9	247.6	440.3	15.7	297.1	269.3	197.6	-	2,268.6	11.2	Not available	
50 ชั่วโมงขึ้นไป	46.2	13.2	31.2	26.1	604.5	4.9	115.4	244.1	125.4	-	1,212.3	1.4	50 hours and over	
มี	-	-	-	0.4	0.8	-	-	-	-	-	1.1	-	Available	
ไม่มี	46.2	13.2	31.2	25.7	603.7	4.9	115.4	244.1	125.4	-	1,211.2	1.4	Not available	

ตารางที่ 9 จำนวนผู้จ้างงาน จำแนกตามอาชีพ จำนวนชั่วโมงทำงานต่อสัปดาห์ การมีงานหรือขอและต้องการทำงานเพิ่มขึ้น และเพศ กรุงเทพมหานคร  
 TABLE 9 EMPLOYED PERSONS BY OCCUPATION, HOURS WORKED PER WEEK, AVAILABILITY FOR ADDITIONAL WORK AND SEX, BANGKOK METROPOLIS

ไตรมาสที่ 3/2555 : Quarter 3/2011 หน่วยเป็นพัน : In Thousands

จำนวนชั่วโมงทำงาน เพศ และ การมีงานหรือขอ และต้องการทำงานเพิ่มขึ้น	อาชีพ Occupation										รวม ผู้บัญญัติกฎหมาย และ ผู้จัดการ & Legislators Total	วิชาชีพ ด้านต่างๆ Professional	วิชาชีพ ด้านเทคนิค Technicians	เสมียน Clerks	พนักงาน บริการ Service Workers	และประมง สามารถทางเรือ & Fishery & related trades	ผู้ปฏิบัติงาน โรงงานเครื่องจักร Plant & Machine operators	อาชีพอื่น ฐานต่างๆ Elementary occupations	คนงานจ้าง ได้จำแนกไป ในหมวดอื่น Not Classifiable	HOURS WORKED, SEX AND AVAILABILITY FOR ADDITIONAL WORK
	Legislators & Managers	Profes-sional	Technicians	Clerks	Service Workers	& Fishery & related trades	Plant & Machine operators	Elementary occupations	Not Classifiable											
ชาย	1,970.1	183.6	183.1	164.0	90.7	510.0	19.1	327.7	385.0	99.2	7.7	MALE	Available							
มี	4.9	-	1.0	-	0.4	0.2	0.7	0.7	1.5	0.5	-	Available								
ไม่มี	1,965.3	183.6	182.2	164.0	90.4	509.8	18.4	327.0	383.5	98.8	7.7	Not available								
มีงานประจำแต่ไม่ได้ทำงาน	3.7	1.5	0.3	-	-	-	0.7	1.2	-	-	-	With job not wor								
มี	0.7	-	-	-	-	-	0.7	-	-	-	-	Available								
ไม่มี	3.0	1.5	0.3	-	-	-	-	1.2	-	-	-	Not available								
1-9 ชั่วโมง	0.9	-	0.4	-	-	-	-	-	-	0.5	-	1-9 hours								
มี	0.5	-	-	-	-	-	-	-	-	0.5	-	Available								
ไม่มี	0.4	-	0.4	-	-	-	-	-	-	-	-	Not available								
10-19 ชั่วโมง	6.2	-	2.6	-	0.5	1.3	-	0.7	0.9	0.3	-	10-19 hours								
มี	1.3	-	0.6	-	-	-	-	0.7	-	-	-	Available								
ไม่มี	5.0	-	2.0	-	0.5	1.3	-	-	0.9	0.3	-	Not available								
20-29 ชั่วโมง	25.0	2.8	3.3	3.2	1.8	5.2	-	4.3	1.8	2.4	-	20-29 hours								
มี	-	-	-	-	-	-	-	-	-	-	-	Available								
ไม่มี	25.0	2.8	3.3	3.2	1.8	5.2	-	4.3	1.8	2.4	-	Not available								
30-34 ชั่วโมง	29.8	2.4	5.2	4.8	1.3	4.8	-	6.8	3.6	0.8	-	30-34 hours								
มี	-	-	-	-	-	-	-	-	-	-	-	Available								
ไม่มี	29.8	2.4	5.2	4.8	1.3	4.8	-	6.8	3.6	0.8	-	Not available								
35-39 ชั่วโมง	114.2	8.0	36.1	13.2	7.2	26.4	3.8	9.8	6.9	2.8	-	35-39 hours								
มี	-	-	-	-	-	-	-	-	-	-	-	Available								
ไม่มี	114.2	8.0	36.1	13.2	7.2	26.4	3.8	9.8	6.9	2.8	-	Not available								
40-49 ชั่วโมง	1,123.2	133.5	125.9	122.2	67.8	199.8	12.1	227.3	169.7	57.4	7.7	40-49 hours								
มี	1.8	-	0.4	-	-	-	-	-	1.5	-	-	Available								
ไม่มี	1,121.4	133.5	125.6	122.2	67.8	199.8	12.1	227.3	168.2	57.4	7.7	Not available								
50 ชั่วโมงขึ้นไป	667.2	35.3	9.3	20.7	12.1	272.5	2.5	77.6	202.1	35.0	-	50 hours and ov								
มี	0.6	-	-	-	-	0.4	0.2	-	-	-	-	Available								
ไม่มี	666.6	35.3	9.3	20.7	11.7	272.3	2.5	77.6	202.1	35.0	-	Not available								
หญิง	1,901.4	110.4	217.0	211.6	227.8	613.0	7.0	118.6	147.4	242.7	6.2	FEMALE								
มี	4.0	-	-	-	0.9	0.5	-	1.9	-	0.7	-	Available								
ไม่มี	1,897.5	110.4	217.0	211.6	226.9	612.5	7.0	116.7	147.4	241.9	6.2	Not available								
มีงานประจำแต่ไม่ได้ทำงาน	4.1	-	-	-	3.1	1.0	-	-	-	-	-	With job not wor								
มี	-	-	-	-	-	-	-	-	-	-	-	Available								
ไม่มี	4.1	-	-	-	3.1	1.0	-	-	-	-	-	Not available								
1-9 ชั่วโมง	0.3	-	-	-	-	0.3	-	-	-	-	-	1-9 hours								
มี	-	-	-	-	-	-	-	-	-	-	-	Available								
ไม่มี	0.3	-	-	-	-	0.3	-	-	-	-	-	Not available								
10-19 ชั่วโมง	4.6	-	3.3	-	-	-	-	-	-	1.2	-	10-19 hours								
มี	0.7	-	-	-	-	-	-	-	-	0.7	-	Available								
ไม่มี	3.9	-	3.3	-	-	-	-	-	-	0.5	-	Not available								
20-29 ชั่วโมง	35.9	2.4	10.4	3.7	2.8	10.9	-	3.6	-	1.8	0.4	20-29 hours								
มี	1.1	-	-	-	-	-	-	1.1	-	-	-	Available								
ไม่มี	34.8	2.4	10.4	3.7	2.8	10.9	-	2.4	-	1.8	0.4	Not available								
30-34 ชั่วโมง	33.6	4.2	2.0	8.0	1.5	7.9	1.0	5.2	0.9	2.9	-	30-34 hours								
มี	-	-	-	-	-	-	-	-	-	-	-	Available								
ไม่มี	33.6	4.2	2.0	8.0	1.5	7.9	1.0	5.2	0.9	2.9	-	Not available								
35-39 ชั่วโมง	129.2	4.3	50.0	16.8	25.7	20.4	1.0	5.2	3.5	6.1	0.9	35-39 hours								
มี	-	-	-	-	-	-	-	1.5	-	-	-	Available								
ไม่มี	129.2	4.3	50.0	16.8	25.7	20.4	1.0	5.2	3.5	6.1	0.9	Not available								
40-49 ชั่วโมง	1,148.9	88.6	147.4	172.8	180.6	240.5	3.6	70.6	101.1	140.2	3.5	40-49 hours								
มี	1.6	-	-	-	0.9	-	-	0.8	-	-	-	Available								
ไม่มี	1,147.2	88.6	147.4	172.8	179.8	240.5	3.6	69.8	101.1	140.2	3.5	Not available								
50 ชั่วโมงขึ้นไป	545.1	10.9	3.9	10.4	14.0	332.0	2.3	37.8	42.0	90.4	1.4	50 hours and ov								
มี	0.5	-	-	-	-	0.5	-	-	-	-	-	Available								
ไม่มี	544.5	10.9	3.9	10.4	14.0	331.5	2.3	37.8	42.0	90.4	1.4	Not available								

ตารางที่ 10 จำนวนผู้มีงานทำ จำแนกตามอุตสาหกรรม จำนวนชั่วโมงทำงานต่อสัปดาห์ การมีเวลาเหลือพอและต้องการทำงานเพิ่มขึ้น กรุงเทพมหานคร

TABLE 10 EMPLOYED PERSONS BY INDUSTRY, HOURS WORKED PER WEEK, AVAILABILITY FOR ADDITIONAL WORK, BANGKOK

หน่วยเป็นพัน : In Thousands

จำนวนชั่วโมงทำงาน และ การมีเวลาเหลือพอ และต้องการทำงานเพิ่มขึ้น	อุตสาหกรรม Industry														TOTAL	HOURS WORKED, AND AVAILABILITY FOR ADDITIONAL WORK	
	รวม	เกษตรกรรม	การทำเหมืองแร่ และการประมง	การผลิตไฟฟ้า ก๊าซ ไอน้ำและประปา	การจัดน้ำ บำบัด น้ำเสียและประปา	การก่อสร้าง	การขนส่ง	การขายปลีก การขายส่ง	การขนส่ง และ สถานที่เก็บสินค้า	ที่พักแรมและ บริการด้านอาหาร	ข้อมูลข่าวสาร และการสื่อสาร	กิจกรรมการเงินและการประกันภัย	Information	Financial intermedation			
Total	Agriculture	Mining and fishing	Manu- facturing	Water supply	Construction	Transportation	Accommodation	Information	Communication	intermedation	Financial	intermedation	intermedation	intermedation			
ยอดรวม	3,871.6	17.5	5.4	773.9	14.9	6.1	215.5	895.7	321.2	460.2	94.4	146.9	146.9	146.9	146.9	TOTAL	Available
มี	8.8	0.7	-	1.6	-	-	0.7	-	1.4	0.8	-	-	-	-	-	Available	Available
ไม่มี	3,862.7	16.8	5.4	772.3	14.9	6.1	214.9	895.7	319.7	459.4	94.4	146.9	146.9	146.9	146.9	Not available	Not available
มีงานประจำแต่ไม่ได้ทำงาน	7.7	0.7	-	3.3	-	-	0.6	1.6	-	0.5	-	-	-	-	-	With job not work	With job not work
มี	0.7	0.7	-	-	-	-	-	-	-	-	-	-	-	-	-	Available	Available
ไม่มี	7.1	-	-	3.3	-	-	0.6	1.6	-	0.5	-	-	-	-	-	Not available	Not available
1-9 ชั่วโมง	1.1	-	-	-	-	-	-	-	-	0.3	0.4	-	-	-	-	1-9 hours	1-9 hours
มี	0.5	-	-	-	-	-	-	-	-	-	-	-	-	-	-	Available	Available
ไม่มี	0.6	-	-	-	-	-	-	-	-	0.3	0.4	-	-	-	-	Not available	Not available
10-19 ชั่วโมง	10.8	-	-	0.5	-	-	0.7	0.8	0.9	-	-	-	-	-	-	10-19 hours	10-19 hours
มี	2.0	-	-	-	-	-	0.7	-	-	-	-	-	-	-	-	Available	Available
ไม่มี	8.8	-	-	0.5	-	-	-	0.8	0.9	-	-	-	-	-	-	Not available	Not available
20-29 ชั่วโมง	60.9	-	-	1.6	-	-	4.1	13.1	2.0	8.6	3.0	1.1	1.1	1.1	1.1	20-29 hours	20-29 hours
มี	1.1	-	-	0.5	-	-	-	-	-	-	-	-	-	-	-	Available	Available
ไม่มี	59.7	-	-	1.2	-	-	4.1	13.1	2.0	8.6	3.0	1.1	1.1	1.1	1.1	Not available	Not available
30-34 ชั่วโมง	63.3	1.0	-	10.7	-	-	6.3	12.3	5.5	4.0	0.5	4.9	4.9	4.9	4.9	30-34 hours	30-34 hours
มี	-	-	-	-	-	-	-	-	-	-	-	-	-	-	-	Available	Available
ไม่มี	63.3	1.0	-	10.7	-	-	6.3	12.3	5.5	4.0	0.5	4.9	4.9	4.9	4.9	Not available	Not available
35-39 ชั่วโมง	243.3	1.4	-	8.5	3.6	1.4	0.9	12.4	11.9	14.1	6.8	12.0	12.0	12.0	12.0	35-39 hours	35-39 hours
มี	-	-	-	-	-	-	-	-	-	-	-	-	-	-	-	Available	Available
ไม่มี	243.3	1.4	-	8.5	3.6	1.4	0.9	12.4	11.9	14.1	6.8	12.0	12.0	12.0	12.0	Not available	Not available
40-49 ชั่วโมง	2,272.1	9.6	4.4	592.9	10.4	2.6	157.8	481.4	122.3	197.4	75.4	124.7	124.7	124.7	124.7	40-49 hours	40-49 hours
มี	3.5	-	-	1.1	-	-	-	-	1.1	-	-	-	-	-	-	Available	Available
ไม่มี	2,268.6	9.6	4.4	591.8	10.4	2.6	157.8	481.4	121.2	197.4	75.4	124.7	124.7	124.7	124.7	Not available	Not available
50 ชั่วโมงขึ้นไป	1,212.3	4.9	1.0	156.3	0.9	2.0	45.2	374.2	178.6	235.3	8.3	4.2	4.2	4.2	4.2	50 hours and over	50 hours and over
มี	1.1	-	-	-	-	-	-	-	0.4	0.8	-	-	-	-	-	Available	Available
ไม่มี	1,211.2	4.9	1.0	156.3	0.9	2.0	45.2	374.2	178.3	234.6	8.3	4.2	4.2	4.2	4.2	Not available	Not available

ตารางที่ 10 จำนวนผู้มีงานทำ จำนวนชั่วโมงทำงานต่อสัปดาห์ การมีเวลาเหลือพอและต้องการทำงานเพิ่มขึ้น กรุงเทพมหานคร (ต่อ)

TABLE 10 EMPLOYED PERSONS BY INDUSTRY, HOURS WORKED PER WEEK, AVAILABILITY FOR ADDITIONAL WORK, BANGKOK (Contd.)

ไตรมาสที่ 3/2555 : Quarter 3/2012

หน่วยเป็นพัน : in Thousands

จำนวนชั่วโมงทำงาน และ การมีเวลาเหลือพอ และต้องการทำงานเพิ่มขึ้น	อุตสาหกรรม (ต่อ) Industry (Contd.)												TOTAL	HOURS WORKED, AND AVAILABILITY FOR ADDITIONAL WORK	
	กิจกรรม อสังหาริมทรัพย์ Real estate activities	กิจกรรมทางวิชาชีพ วิทยาศาสตร์ และเทคนิค Professional, scientific and technical activities	การบริหารสนับสนุน และป้องกันประเทศ Administrative and support service activities	การศึกษา การศึกษา และสังคมสงเคราะห์ Health and social work	ศิลปะ ความบันเทิง และนันทนาการ Art, entertainment and leisure	บริการด้านสุขภาพ บริการอื่น ๆ Other service	งานในครัวเรือน ส่วนบุคคล Extra-territorial	กิจกรรมขององค์กร Unknown	ไม่ทราบ	ไม่ทราบ	ไม่ทราบ	ไม่ทราบ			
ยอดรวม	59.3	113.0	136.1	164.1	136.4	79.3	23.4	104.3	78.7	4.6	20.6	4.6	20.6	20.6	Available
มี	0.9	-	0.5	-	0.6	-	-	1.1	0.7	-	-	-	-	-	Available
ไม่มี	58.5	113.0	135.6	164.1	135.8	79.3	23.4	103.2	78.0	4.6	20.6	4.6	20.6	20.6	Not available
มีงานประจำแต่ไม่ได้ทำงาน	-	0.3	-	0.7	-	-	-	-	-	-	-	-	-	-	With job not work
มี	-	-	-	-	-	-	-	-	-	-	-	-	-	-	Available
ไม่มี	-	0.3	-	0.7	-	-	-	-	-	-	-	-	-	-	Not available
1-9 ชั่วโมง	-	-	0.5	-	-	-	-	-	-	-	-	-	-	-	1-9 hours
มี	-	-	0.5	-	-	-	-	-	-	-	-	-	-	-	Available
ไม่มี	-	-	-	-	-	-	-	-	-	-	-	-	-	-	Not available
10-19 ชั่วโมง	0.6	0.3	0.5	-	5.9	-	-	-	0.7	-	-	-	-	-	10-19 hours
มี	-	-	-	-	0.6	-	-	-	0.7	-	-	-	-	-	Available
ไม่มี	0.6	0.3	0.5	-	5.3	-	-	-	-	-	-	-	-	-	Not available
20-29 ชั่วโมง	-	2.1	0.8	9.7	8.0	2.3	1.1	2.2	0.9	-	0.4	-	0.4	-	20-29 hours
มี	-	-	-	-	-	-	-	0.7	-	-	-	-	-	-	Available
ไม่มี	-	2.1	0.8	9.7	8.0	2.3	1.1	1.5	0.9	-	0.4	-	0.4	-	Not available
30-34 ชั่วโมง	1.3	4.1	1.8	0.9	4.1	2.1	0.4	3.4	-	-	-	-	-	-	30-34 hours
มี	-	-	-	-	-	-	-	-	-	-	-	-	-	-	Available
ไม่มี	1.3	4.1	1.8	0.9	4.1	2.1	0.4	3.4	-	-	-	-	-	-	Not available
35-39 ชั่วโมง	1.6	4.0	1.8	91.9	48.9	15.8	4.7	0.6	0.7	0.4	-	-	-	-	35-39 hours
มี	-	-	-	-	-	-	-	-	-	-	-	-	-	-	Available
ไม่มี	1.6	4.0	1.8	91.9	48.9	15.8	4.7	0.6	0.7	0.4	-	-	-	-	Not available
40-49 ชั่วโมง	45.1	89.5	79.9	55.2	65.4	51.7	10.8	49.4	23.7	4.2	18.5	4.2	18.5	-	40-49 hours
มี	0.9	-	-	-	-	-	-	0.4	-	-	-	-	-	-	Available
ไม่มี	44.3	89.5	79.9	55.2	65.4	51.7	10.8	49.0	23.7	4.2	18.5	4.2	18.5	-	Not available
50 ชั่วโมงขึ้นไป	10.8	12.6	50.9	5.7	4.1	7.5	6.5	48.7	52.7	-	1.8	-	1.8	-	50 hours and over
มี	-	-	-	-	-	-	-	-	-	-	-	-	-	-	Available
ไม่มี	10.8	12.6	50.9	5.7	4.1	7.5	6.5	48.7	52.7	-	1.8	-	1.8	-	Not available

ตารางที่ 10 จำนวนผู้มีงานทำ จำแนกตามอุตสาหกรรม จำนวนชั่วโมงทำงานต่อสัปดาห์ การมีเวลาเหลือเพื่อและต้องการทำงานเพิ่มขึ้น และเพศ กรุงเทพมหานคร  
 TABLE 10 EMPLOYED PERSONS BY INDUSTRY, HOURS WORKED PER WEEK, AVAILABILITY FOR ADDITIONAL WORK AND SEX, BANGKOK

ไตรมาสที่ 3/2555 : Quarter 3/2012 หน่วยเป็นพัน : in Thousands

จำนวนชั่วโมงทำงาน เพศ และ การมีเวลาเหลือพอ และต้องการทำงานเพิ่มขึ้น	อุตสาหกรรม Industry											ข้อมูลข่าวสาร และการสื่อสาร Information and communication	กิจการการเงินและ การประกันภัย Financial Intermediation	HOURS WORKED, SEX AND AVAILABILITY FOR ADDITIONAL WORK	
	รวม Total	เกษตรกรรม และป่าไม้ และปศุสัตว์ Agriculture	การทำเหมืองแร่ และเหมืองหิน Mining	การผลิต Manufacturing	ไฟฟ้า ก๊าซ ไอน้ำระบบปรับอากาศ และน้ำประปา Electricity Water supply sewerage, waste	การก่อสร้าง Construction	การขายปลีก และการซ่อมรถยนต์ Retail and repair of motor vehicles	การขนส่ง และ สถานที่เก็บสินค้า Transportation and storage	ที่พักแรมและ บริการด้านอาหาร Accommodation and food service	ข้อมูลข่าวสาร และการสื่อสาร Information and communication	กิจการการเงินและ การประกันภัย Financial Intermediation				
ชาย	1,970.1	11.6	4.6	380.4	12.7	4.5	163.6	449.6	256.6	185.1	58.8	56.5	56.5	TOTAL (MALE)	Available
มี	4.9	0.7	-	0.4	-	0.7	-	-	1.4	0.2	-	-	-	Available	Not available
ไม่มี	1,965.3	10.9	4.6	380.1	12.7	4.5	162.9	449.6	255.2	184.9	58.8	56.5	56.5	With job not work	Available
มีงานประจำแต่ไม่ได้ทำงาน	3.7	0.7	-	0.9	-	0.6	-	-	1.2	-	-	-	-	Available	Not available
มี	0.7	0.7	-	0.9	-	0.6	-	-	-	-	-	-	-	Not available	Available
ไม่มี	3.0	-	-	-	-	-	-	-	-	-	-	-	-	Not available	Not available
1-9 ชั่วโมง	0.9	-	-	-	-	-	-	-	-	-	-	-	-	Available	Not available
มี	0.5	-	-	-	-	-	-	-	-	-	-	-	-	Not available	Available
ไม่มี	0.4	-	-	-	-	-	-	-	-	-	-	-	-	Available	Not available
10-19 ชั่วโมง	6.2	-	-	-	-	-	0.7	0.8	0.9	-	-	-	-	Available	Not available
มี	1.3	-	-	-	-	-	0.7	-	-	-	-	-	-	Available	Not available
ไม่มี	5.0	-	-	-	-	-	-	-	-	-	-	-	-	Available	Not available
20-29 ชั่วโมง	25.0	-	-	0.3	-	-	1.9	6.6	1.4	3.1	1.1	0.6	0.6	Available	Not available
มี	-	-	-	-	-	-	-	-	-	-	-	-	-	Available	Not available
ไม่มี	25.0	-	-	0.3	-	-	1.9	6.6	1.4	3.1	1.1	0.6	0.6	Available	Not available
30-34 ชั่วโมง	29.8	-	-	2.8	-	-	4.9	4.5	5.1	1.7	0.5	1.6	1.6	Available	Not available
มี	-	-	-	-	-	-	-	-	-	-	-	-	-	Available	Not available
ไม่มี	29.8	-	-	2.8	-	-	4.9	4.5	5.1	1.7	0.5	1.6	1.6	Available	Not available
35-39 ชั่วโมง	114.2	-	-	2.5	-	1.4	0.9	8.2	9.6	4.7	2.8	3.8	3.8	Available	Not available
มี	-	-	-	-	-	-	-	-	-	-	-	-	-	Available	Not available
ไม่มี	114.2	-	-	2.5	-	1.4	0.9	8.2	9.6	4.7	2.8	3.8	3.8	Available	Not available
40-49 ชั่วโมง	1,123.2	-	3.6	294.1	8.1	1.7	116.3	242.6	71.4	80.0	47.7	47.7	47.7	Available	Not available
มี	1.8	-	-	0.4	-	-	-	-	1.1	-	-	-	-	Available	Not available
ไม่มี	1,121.4	-	3.6	293.7	8.1	1.7	116.3	242.6	70.4	80.0	47.7	47.7	47.7	Available	Not available
50 ชั่วโมงขึ้นไป	667.2	-	1.0	79.9	0.9	1.4	38.3	185.9	168.2	95.5	6.3	2.8	2.8	Available	Not available
มี	0.6	-	-	-	-	-	-	-	0.4	0.2	-	-	-	Available	Not available
ไม่มี	666.6	-	1.0	79.9	0.9	1.4	38.3	185.9	167.8	95.3	6.3	2.8	2.8	Available	Not available
หญิง	1,901.4	5.9	0.9	393.5	2.2	1.6	52.0	446.1	64.6	275.1	35.7	90.4	90.4	TOTAL (FEMALE)	Not available
มี	4.0	-	-	1.2	-	-	-	-	-	0.5	-	-	-	Not available	Available
ไม่มี	1,897.5	5.9	0.9	392.3	2.2	1.6	52.0	446.1	64.6	274.5	35.7	90.4	90.4	Not available	Available
มีงานประจำแต่ไม่ได้ทำงาน	4.1	-	-	2.4	-	-	-	0.5	-	0.5	-	-	-	Available	Not available
มี	-	-	-	-	-	-	-	-	-	-	-	-	-	Available	Not available
ไม่มี	4.1	-	-	2.4	-	-	-	0.5	-	0.5	-	-	-	Available	Not available
1-9 ชั่วโมง	0.3	-	-	-	-	-	-	-	-	0.3	-	-	-	Available	Not available
มี	-	-	-	-	-	-	-	-	-	-	-	-	-	Available	Not available
ไม่มี	0.3	-	-	-	-	-	-	-	-	-	-	-	-	Available	Not available
10-19 ชั่วโมง	0.3	-	-	-	-	-	-	-	-	-	-	-	-	Available	Not available
มี	-	-	-	-	-	-	-	-	-	-	-	-	-	Available	Not available
ไม่มี	0.3	-	-	-	-	-	-	-	-	-	-	-	-	Available	Not available
20-29 ชั่วโมง	35.9	-	-	1.3	-	-	2.1	6.5	0.6	5.4	1.9	0.5	0.5	Available	Not available
มี	3.8	-	-	0.5	-	-	-	-	-	-	-	-	-	Available	Not available
ไม่มี	32.1	-	-	0.8	-	-	2.1	6.5	0.6	5.4	1.9	0.5	0.5	Available	Not available
30-34 ชั่วโมง	34.8	-	-	0.9	-	-	1.4	7.8	0.4	2.3	-	3.3	3.3	Available	Not available
มี	1.1	-	-	0.5	-	-	-	-	-	-	-	-	-	Available	Not available
ไม่มี	33.7	-	-	0.4	-	-	1.4	7.8	0.4	2.3	-	3.3	3.3	Available	Not available
35-39 ชั่วโมง	33.6	-	-	0.9	-	-	1.4	4.1	2.3	9.4	4.0	8.2	8.2	Available	Not available
มี	-	-	-	-	-	-	-	-	-	-	-	-	-	Available	Not available
ไม่มี	33.6	-	-	0.9	-	-	1.4	4.1	2.3	9.4	4.0	8.2	8.2	Available	Not available
40-49 ชั่วโมง	129.2	-	-	6.1	-	-	-	-	-	-	-	-	-	Available	Not available
มี	-	-	-	-	-	-	-	-	-	-	-	-	-	Available	Not available
ไม่มี	129.2	-	-	6.1	-	-	-	-	-	-	-	-	-	Available	Not available
50 ชั่วโมงขึ้นไป	1,148.9	2.5	0.9	298.8	2.2	1.0	41.5	238.8	50.8	117.4	27.7	77.0	77.0	Available	Not available
มี	1.6	-	-	0.8	-	-	-	-	-	-	-	-	-	Available	Not available
ไม่มี	1,147.2	2.5	0.9	298.0	2.2	1.0	41.5	238.8	50.8	117.4	27.7	77.0	77.0	Available	Not available
50 ชั่วโมงขึ้นไป	545.1	2.3	-	76.5	-	0.6	6.9	188.4	10.5	139.8	2.0	1.4	1.4	Available	Not available
มี	0.5	-	-	-	-	-	-	-	-	0.5	-	-	-	Available	Not available
ไม่มี	544.5	2.3	-	76.5	-	0.6	6.9	188.4	10.5	139.3	2.0	1.4	1.4	Available	Not available

ตารางที่ 10 จำนวนผู้มีงานทำ จำนวนชั่วโมงทำงานต่อสัปดาห์ การใช้เวลาเหลือพอและต้องการทำงานเพิ่มขึ้น และเพศ กรุงเทพมหานคร (ต่อ)  
 TABLE 10 EMPLOYED PERSONS BY INDUSTRY, HOURS WORKED PER WEEK, AVAILABILITY FOR ADDITIONAL WORK AND SEX, BANGKOK (Contd.)

หน่วยเป็นพัน : in Thousands

ไตรมาสที่ 3/2555 : Quarter 3/2012

จำนวนชั่วโมงทำงาน เพศ และ การมีเวลาเหลือพอ และต้องการทำงานเพิ่มขึ้น	อุตสาหกรรม (ต่อ) Industry (Contd.)													กิจกรรมของ องค์กร Extra- territorial	ไม่ทราบ Unknown	HOURS WORKED, SEX AND AVAILABILITY FOR ADDITIONAL WORK
	กิจกรรม อสังหาริมทรัพย์ Real estate activities	กิจกรรมทางวิชาชีพ วิทย์และเทคโนโลยี Professional/scientific technical activities	การบริหารสนับสนุน และเชิงบริหาร Administrative and support service activities	การบริหารราชการ ป้องกันประเทศ Public admini- stration defence	การศึกษา Education	งานสังคมสงเคราะห์ Health and social work	ศิลปะ ความบันเทิง และนันทนาการ Art, entertainment			บริการด้านอื่นๆ Other service	งานในครัวเรือน ส่วนบุคคล Activities of household					
							13.3	37.3	15.6							
ชาย	22.4	57.0	77.8	89.3	47.3	16.4				37.3	15.6	1.1	8.8	<b>TOTAL (MALE)</b>	Available	
ไม่มี	-	-	0.5	-	0.6	-				0.4	-	-	-	Available	Not available	
มีงานประจำแต่ไม่ทำงาน	22.4	57.0	77.4	89.3	46.7	16.4				36.9	15.6	1.1	8.8	With job not work	Available	
ไม่มี	-	-	-	-	-	-				-	-	-	-	Available	Not available	
1-9 ชั่วโมง	-	0.3	0.5	-	-	-				-	-	-	-	Available	Not available	
ไม่มี	-	-	0.5	-	-	-				-	-	-	-	Available	Not available	
10-19 ชั่วโมง	0.6	0.3	0.5	-	2.6	-				-	-	-	-	Available	Not available	
ไม่มี	-	-	-	-	0.6	-				-	-	-	-	Available	Not available	
20-29 ชั่วโมง	0.6	0.3	0.5	6.0	2.0	-			1.1	1.1	0.5	-	-	Available	Not available	
ไม่มี	-	-	-	6.0	1.1	-			1.1	1.1	0.5	-	-	Available	Not available	
30-34 ชั่วโมง	1.3	3.6	0.6	0.9	1.1	-			1.1	1.1	0.5	-	-	Available	Not available	
ไม่มี	-	-	0.6	0.9	1.1	-			1.1	1.1	0.5	-	-	Available	Not available	
35-39 ชั่วโมง	0.8	2.8	1.8	47.8	14.8	4.5			0.4	0.8	-	-	-	Available	Not available	
ไม่มี	-	-	1.8	47.8	14.8	4.5			2.8	2.8	-	-	-	Available	Not available	
40-49 ชั่วโมง	14.4	42.6	36.4	31.3	23.6	10.6			6.4	6.4	9.1	1.1	8.8	Available	Not available	
ไม่มี	-	-	-	31.3	23.6	10.6			6.4	6.4	9.1	1.1	8.8	Available	Not available	
50 ชั่วโมงขึ้นไป	5.4	7.4	38.0	3.3	4.1	1.3			2.5	2.5	6.0	-	-	Available	Not available	
ไม่มี	-	-	-	3.3	4.1	1.3			2.5	2.5	6.0	-	-	Available	Not available	
หญิง	5.4	7.4	38.0	3.3	4.1	1.3			2.5	2.5	6.0	-	-	Available	Not available	
ไม่มี	-	-	58.3	74.8	89.2	63.0			10.2	10.2	63.1	3.6	11.8	Available	Not available	
มี	0.9	55.9	58.3	74.8	89.2	63.0			10.2	10.2	63.1	3.6	11.8	Available	Not available	
ไม่มี	36.1	55.9	58.3	74.8	89.2	63.0			10.2	10.2	63.1	3.6	11.8	Available	Not available	
มีงานประจำแต่ไม่ทำงาน	-	-	-	0.7	-	-			-	-	-	-	-	Available	Not available	
ไม่มี	-	-	-	0.7	-	-			-	-	-	-	-	Available	Not available	
1-9 ชั่วโมง	-	-	-	-	-	-			-	-	-	-	-	Available	Not available	
ไม่มี	-	-	-	-	-	-			-	-	-	-	-	Available	Not available	
10-19 ชั่วโมง	-	-	-	-	-	-			-	-	-	-	-	Available	Not available	
ไม่มี	-	-	-	-	-	-			-	-	-	-	-	Available	Not available	
20-29 ชั่วโมง	-	2.1	0.8	3.7	6.9	2.3			-	1.1	0.5	-	0.4	Available	Not available	
ไม่มี	-	-	-	3.7	6.9	2.3			-	1.1	0.5	-	0.4	Available	Not available	
30-34 ชั่วโมง	-	0.5	1.1	-	3.1	2.1			-	0.4	0.5	-	0.4	Available	Not available	
ไม่มี	-	-	-	-	3.1	2.1			-	0.4	0.5	-	0.4	Available	Not available	
35-39 ชั่วโมง	0.8	1.2	1.1	44.1	34.1	11.3			1.9	2.6	0.7	-	-	Available	Not available	
ไม่มี	-	-	-	44.1	34.1	11.3			1.9	2.6	0.7	-	-	Available	Not available	
40-49 ชั่วโมง	0.8	1.2	43.5	44.1	34.1	11.3			1.9	2.6	0.7	-	-	Available	Not available	
ไม่มี	-	-	43.5	44.1	34.1	11.3			1.9	2.6	0.7	-	-	Available	Not available	
50 ชั่วโมงขึ้นไป	29.9	46.9	43.5	23.8	41.8	6.2			4.3	30.6	14.6	3.2	9.6	Available	Not available	
ไม่มี	-	-	43.5	23.8	41.8	6.2			4.3	30.6	14.6	3.2	9.6	Available	Not available	
มี	5.4	5.3	12.9	2.4	-	-			4.0	32.2	46.6	-	1.8	Available	Not available	
ไม่มี	5.4	5.3	12.9	2.4	-	-			4.0	32.2	46.6	-	1.8	Available	Not available	

ตารางที่ 11 จำนวนผู้มีงานทำ จำแนกตามสถานภาพการทำงาน จำนวนชั่วโมงทำงานต่อสัปดาห์ การมีเวลาเหลือพอและต้องการทำงานเพิ่มขึ้น กรุงเทพมหานคร

TABLE 11 EMPLOYED PERSONS BY WORK STATUS, HOURS WORKED PER WEEK, AVAILABILITY FOR ADDITIONAL WORK , BANGKOK METROPOLIS

ไตรมาสที่ 3/2555 : Quarter 3/2012

หน่วยเป็นพัน : In Thousands

จำนวนชั่วโมงทำงาน และ การมีเวลาเหลือพอ และต้องการทำงานเพิ่มขึ้น	สถานภาพการทำงาน Work Status								HOURS WORKED, AND AVAILABILITY FOR ADDITIONAL WORK
	รวม Total	นายจ้าง Employer	ลูกจ้างรัฐบาล Government Employee	ลูกจ้างเอกชน Private Employee	ทำงานส่วนตัว Own Account Worker	ช่วยธุรกิจ ครอบครัว Unpaid Family Worker	การรวมกลุ่ม Members of Producers' Cooperatives		
ยอดรวม	3,871.6	193.5	373.2	2,133.5	866.1	304.8	0.5	0.5	TOTAL
มี	8.8	-	-	5.0	3.2	0.2	0.5	0.5	Available
ไม่มี	3,862.7	193.5	373.2	2,128.5	863.0	304.5	-	-	Not available
มีงานประจำแต่ไม่ได้ทำงาน	7.7	0.6	0.7	5.9	0.5	-	-	-	With job not work
มี	0.7	-	-	0.7	-	-	-	-	Available
ไม่มี	7.1	0.6	0.7	5.2	0.5	-	-	-	Not available
1-9 ชั่วโมง	1.1	-	-	0.4	0.8	-	-	-	1-9 hours
มี	0.5	-	-	-	0.5	-	-	-	Available
ไม่มี	0.6	-	-	0.4	0.3	-	-	-	Not available
10-19 ชั่วโมง	10.8	-	4.7	2.8	2.6	0.8	-	-	10-19 hours
มี	2.0	-	-	2.0	-	-	-	-	Available
ไม่มี	8.8	-	4.7	0.8	2.6	0.8	-	-	Not available
20-29 ชั่วโมง	60.9	4.7	16.7	17.6	19.7	1.8	0.5	0.5	20-29 hours
มี	1.1	-	-	-	0.7	-	-	-	Available
ไม่มี	59.7	4.7	16.7	17.6	19.0	1.8	-	-	Not available
30-34 ชั่วโมง	63.3	1.9	3.8	31.0	21.4	5.2	-	-	30-34 hours
มี	-	-	-	-	-	-	-	-	Available
ไม่มี	63.3	1.9	3.8	31.0	21.4	5.2	-	-	Not available
35-39 ชั่วโมง	243.3	2.9	177.9	34.4	22.2	5.9	-	-	35-39 hours
มี	-	-	-	-	-	-	-	-	Available
ไม่มี	243.3	2.9	177.9	34.4	22.2	5.9	-	-	Not available
40-49 ชั่วโมง	2,272.1	104.2	157.1	1,646.8	253.1	110.9	-	-	40-49 hours
มี	3.5	-	-	2.0	1.5	-	-	-	Available
ไม่มี	2,268.6	104.2	157.1	1,644.8	251.6	110.9	-	-	Not available
50 ชั่วโมงขึ้นไป	1,212.3	79.1	12.2	394.8	545.9	180.3	-	-	50 hours and over
มี	1.1	-	-	0.4	0.5	0.2	-	-	Available
ไม่มี	1,211.2	79.1	12.2	394.4	545.4	180.0	-	-	Not available



ตารางที่ 11 จำนวนผู้มีงานทำ จำแนกตามสถานภาพการทำงาน จำนวนชั่วโมงทำงานต่อสัปดาห์ การมีเวลาเหลือและต้องการทำงานเพิ่มขึ้น และเพศ กรุงเทพมหานคร  
TABLE 11 EMPLOYED PERSONS BY WORK STATUS, HOURS WORKED PER WEEK, AVAILABILITY FOR ADDITIONAL WORK AND SEX, BANGKOK METROPOLIS

ไตรมาสที่ 3/2555 : Quarter 3/2012

หน่วยนับพัน : in Thousands

จำนวนชั่วโมงทำงาน เพศ และ การมีเวลาเหลือพอ และต้องการทำงานเพิ่มขึ้น	สถานภาพการทำงาน Work Status							รวม	ชาย Male	หญิง Female	HOURS WORKED, SEX AND AVAILABILITY FOR ADDITIONAL WORK
	นายจ้าง Employer	ลูกจ้างรัฐบาล Government Employee	ลูกจ้างเอกชน Private Employee	ทำงานส่วนตัว Own Account Worker	ช่วยธุรกิจ ครอบครัว Unpaid Family Worker	การรวมกลุ่ม Members of Producers' Cooperatives					
Total	Employer	Government Employee	Private Employee	Own Account Worker	Unpaid Family Worker	Members of Producers' Cooperatives		MALE	FEMALE		
ชาย	1,970.1	187.8	1,028.4	528.5	95.1	-	-	Available	Available		
มี	4.9	-	2.6	2.0	0.2	-	-	Not available	Not available		
ไม่มี	1,965.3	187.8	1,025.7	526.5	94.9	-	-	With job not work	With job not work		
มีงานประจำไม่ได้ทำงาน	3.7	-	3.0	-	-	-	-	Available	Available		
มี	0.7	-	0.7	-	-	-	-	Not available	Not available		
1-9 ชั่วโมง	3.0	-	2.4	0.5	-	-	-	1-9 hours	1-9 hours		
มี	0.9	-	0.4	0.5	-	-	-	Available	Available		
ไม่มี	0.4	-	-	-	-	-	-	Not available	Not available		
10-19 ชั่วโมง	6.2	-	0.4	2.0	0.8	-	-	10-19 hours	10-19 hours		
มี	1.3	-	1.3	-	-	-	-	Available	Available		
ไม่มี	5.0	-	0.3	2.0	0.8	-	-	Not available	Not available		
20-29 ชั่วโมง	25.0	-	6.2	7.5	0.9	-	-	20-29 hours	20-29 hours		
มี	-	-	-	-	-	-	-	Available	Available		
ไม่มี	25.0	-	6.2	7.5	0.9	-	-	Not available	Not available		
30-34 ชั่วโมง	29.8	-	14.5	11.6	0.9	-	-	30-34 hours	30-34 hours		
มี	-	-	-	-	-	-	-	Available	Available		
ไม่มี	29.8	-	14.5	11.6	0.9	-	-	Not available	Not available		
35-39 ชั่วโมง	114.2	-	13.7	12.5	0.4	-	-	35-39 hours	35-39 hours		
มี	-	-	-	-	-	-	-	Available	Available		
ไม่มี	114.2	-	13.7	12.5	0.4	-	-	Not available	Not available		
40-49 ชั่วโมง	1,123.2	-	776.7	154.4	39.2	-	-	40-49 hours	40-49 hours		
มี	1.8	-	0.4	1.5	-	-	-	Available	Available		
ไม่มี	1,121.4	-	776.4	152.9	39.2	-	-	Not available	Not available		
50 ชั่วโมงขึ้นไป	667.2	-	212.4	340.0	53.0	-	-	50 hours and over	50 hours and over		
มี	0.6	-	0.4	-	0.2	-	-	Available	Available		
ไม่มี	666.6	-	212.0	340.0	52.8	-	-	Not available	Not available		
หญิง	1,901.4	185.5	1,105.1	337.6	209.7	0.5	0.5	Available	Available		
มี	4.0	-	2.3	1.2	-	-	-	Not available	Not available		
ไม่มี	1,897.5	185.5	1,102.8	336.5	209.7	-	-	With job not work	With job not work		
มีงานประจำไม่ได้ทำงาน	4.1	0.7	2.9	0.5	-	-	-	Available	Available		
มี	4.1	0.7	2.9	0.5	-	-	-	Not available	Not available		
1-9 ชั่วโมง	0.3	-	-	0.3	-	-	-	1-9 hours	1-9 hours		
มี	-	-	-	-	-	-	-	Available	Available		
ไม่มี	0.3	-	-	-	-	-	-	Not available	Not available		
10-19 ชั่วโมง	4.6	-	1.2	0.6	-	-	-	10-19 hours	10-19 hours		
มี	0.7	-	0.7	-	-	-	-	Available	Available		
ไม่มี	3.8	-	0.5	0.6	-	-	-	Not available	Not available		
20-29 ชั่วโมง	35.9	-	11.5	12.1	0.8	-	-	20-29 hours	20-29 hours		
มี	1.1	-	-	0.7	-	-	-	Available	Available		
ไม่มี	34.8	-	11.5	11.5	0.8	-	-	Not available	Not available		
30-34 ชั่วโมง	33.6	-	16.5	9.8	4.3	-	-	30-34 hours	30-34 hours		
มี	-	-	-	-	-	-	-	Available	Available		
ไม่มี	33.6	-	16.5	9.8	4.3	-	-	Not available	Not available		
35-39 ชั่วโมง	129.2	-	20.7	9.8	5.6	-	-	35-39 hours	35-39 hours		
มี	-	-	-	-	-	-	-	Available	Available		
ไม่มี	129.2	-	20.7	9.8	5.6	-	-	Not available	Not available		
40-49 ชั่วโมง	1,148.9	-	870.1	98.7	71.7	-	-	40-49 hours	40-49 hours		
มี	1.6	-	1.6	-	-	-	-	Available	Available		
ไม่มี	1,147.2	-	868.4	98.7	71.7	-	-	Not available	Not available		
50 ชั่วโมงขึ้นไป	545.1	-	182.4	205.9	127.2	-	-	50 hours and over	50 hours and over		
มี	0.5	-	-	0.5	-	-	-	Available	Available		
ไม่มี	544.5	-	182.4	205.4	127.2	-	-	Not available	Not available		

ตารางที่ 12 จำนวนผู้มีงานทำ จำแนกตามกลุ่มอายุ จำนวนชั่วโมงทำงานต่อสัปดาห์ การมีเวลาเหลือพอและต้องการทำงานเพิ่มขึ้น กรุงเทพมหานคร

TABLE 12 EMPLOYED PERSONS BY AGE GROUP, HOURS WORKED PER WEEK, AVAILABILITY FOR ADDITIONAL WORK, BANGKOK METROPOLIS

ไตรมาสที่ 3/2555 : Quarter 2/2012

หน่วยเป็นพัน : In Thousands

จำนวนชั่วโมงทำงาน เพศ และ การมีเวลาเหลือพอ และต้องการทำงานเพิ่มขึ้น	รวม						HOURS WORKED, AND		
	15-19	20-24	25-29	30-34	35-39	40-49	50-59	>= 60	AVAILABILITY FOR ADDITIONAL WORK
ยอดรวม	53.5	161.1	355.8	594.5	677.4	1,128.0	697.0	204.4	TOTAL
มี	0.1	0.1	0.4	0.9	3.4	2.8	1.2	-	Available
ไม่มี	53.4	160.9	355.5	593.6	673.9	1,125.2	695.9	204.4	Not available
มีงานประจำแต่ไม่ได้ทำงาน	0.5	-	-	0.6	1.5	-	4.3	0.9	With job not work
มี	0.7	-	-	-	0.7	-	-	-	Available
ไม่มี	7.1	0.5	-	0.6	0.8	-	4.3	0.9	Not available
1-9 ชั่วโมง	1.1	0.4	-	-	-	-	0.5	0.3	1-9 hours
มี	0.5	-	-	-	-	-	0.5	-	Available
ไม่มี	0.6	0.4	-	-	-	-	-	0.3	Not available
10-19 ชั่วโมง	10.8	0.3	-	-	1.1	2.2	7.3	-	10-19 hours
มี	2.0	-	-	-	1.1	0.9	-	-	Available
ไม่มี	8.8	0.3	-	-	-	1.3	7.3	-	Not available
20-29 ชั่วโมง	60.9	1.6	3.7	6.7	8.8	15.1	21.2	3.7	20-29 hours
มี	1.1	-	-	-	-	0.5	0.7	-	Available
ไม่มี	59.7	1.6	3.7	6.7	8.8	14.7	20.5	3.7	Not available
30-34 ชั่วโมง	63.3	1.8	6.2	6.1	11.9	19.7	13.0	3.8	30-34 hours
มี	-	-	-	-	-	-	-	-	Available
ไม่มี	63.3	1.8	6.2	6.1	11.9	19.7	13.0	3.8	Not available
35-39 ชั่วโมง	243.3	5.0	18.3	21.4	39.1	67.1	84.4	7.2	35-39 hours
มี	-	-	-	-	-	-	-	-	Available
ไม่มี	243.3	5.0	18.3	21.4	39.1	67.1	84.4	7.2	Not available
40-49 ชั่วโมง	2,272.1	109.9	245.6	411.8	414.7	648.7	328.4	81.0	40-49 hours
มี	3.5	-	-	0.9	1.2	1.4	-	-	Available
ไม่มี	2,268.6	109.9	245.6	410.9	413.5	647.2	328.4	81.0	Not available
50 ชั่วโมงขึ้นไป	1,212.3	42.4	82.1	147.8	200.3	375.3	238.0	107.6	50 hours and over
มี	1.1	0.1	0.4	-	0.5	-	-	-	Available
ไม่มี	1,211.2	42.3	81.8	147.8	199.8	375.3	238.0	107.6	Not available

ตารางที่ 12 จำนวนผู้มีงานทำ จำแนกตามกลุ่มอายุ จำนวนชั่วโมงทำงานต่อสัปดาห์ การมีเวลาเหลือพอและต่อการทำงานเพิ่มขึ้น และเพศ กรุงเทพมหานคร  
TABLE 12 EMPLOYED PERSONS BY AGE GROUP, HOURS WORKED PER WEEK, AVAILABILITY FOR ADDITIONAL WORK AND SEX, BANGKOK METROPOLIS

หน่วยเป็นพัน : In Thousands

ประเภท	รวม	กลุ่มอายุ Age Group							HOURS WORKED, SEX AND AVAILABILITY FOR ADDITIONAL WORK	
		15-19	20-24	25-29	30-34	35-39	40-49	50-59		>= 60
จำนวนชั่วโมงทำงาน	Total	30.1	79.4	170.3	284.7	332.8	572.9	386.5	113.5	Available
เพศ และ การมีเวลาเหลือพอ										Not available
และต่อการทำงานเพิ่มขึ้น										With job not work
ชาย	1,970.1	30.1	79.4	170.3	284.7	332.8	572.9	386.5	113.5	Available
มีงานประจำแต่ไม่ได้ทำงาน	4.9	0.1	0.1	0.4	-	1.8	2.0	0.5	-	Not available
1-9 ชั่วโมง	1,965.3	30.0	79.3	169.9	284.7	331.0	570.9	386.0	113.5	Not available
10-19 ชั่วโมง	3.7	-	-	-	0.6	1.0	-	1.2	0.9	Available
20-29 ชั่วโมง	0.7	-	-	-	-	0.7	-	-	-	Not available
30-34 ชั่วโมง	3.0	-	-	-	0.6	0.3	-	1.2	0.9	Available
35-39 ชั่วโมง	0.9	-	0.4	-	-	-	-	0.5	-	Not available
40-49 ชั่วโมง	0.5	-	-	-	-	-	-	0.5	-	Available
50 ชั่วโมงขึ้นไป	0.4	-	0.4	-	-	-	-	-	-	Not available
ไม่มี	6.2	0.3	-	-	-	0.3	2.2	3.4	-	Available
มีงานประจำแต่ไม่ได้ทำงาน	1.3	-	-	-	-	0.3	0.9	-	-	Not available
1-9 ชั่วโมง	5.0	0.3	-	-	-	-	1.3	3.4	-	Available
10-19 ชั่วโมง	25.0	-	0.8	1.7	2.0	3.6	6.3	8.4	2.0	Not available
20-29 ชั่วโมง	-	-	-	-	-	-	-	-	-	Available
30-34 ชั่วโมง	25.0	-	0.8	1.7	2.0	3.6	6.3	8.4	2.0	Not available
35-39 ชั่วโมง	29.8	0.9	0.8	2.9	2.9	6.3	8.3	6.3	1.4	Available
40-49 ชั่วโมง	114.2	-	2.2	8.7	8.2	17.3	35.3	37.8	4.7	Not available
50 ชั่วโมงขึ้นไป	1.8	-	-	-	-	-	-	-	-	Available
ไม่มี	1,123.2	17.3	53.2	108.0	185.8	200.3	324.2	187.2	47.3	Not available
มีงานประจำแต่ไม่ได้ทำงาน	1,121.4	17.3	53.2	108.0	185.8	199.5	323.1	187.2	47.3	Available
1-9 ชั่วโมง	667.2	11.7	22.0	49.0	85.1	104.0	196.6	141.7	57.2	Not available
10-19 ชั่วโมง	0.6	0.1	0.1	0.4	-	-	-	-	-	Available
20-29 ชั่วโมง	666.6	11.6	21.9	48.6	85.1	104.0	196.6	141.7	57.2	Not available
30-34 ชั่วโมง	1,901.4	23.3	81.7	185.5	309.8	344.6	555.2	310.5	90.9	Not available
35-39 ชั่วโมง	4.0	-	-	-	0.9	1.7	0.8	0.7	-	Available
40-49 ชั่วโมง	1,897.5	23.3	81.7	185.5	308.9	342.9	554.4	309.9	90.9	Not available
50 ชั่วโมงขึ้นไป	4.1	0.5	-	-	-	0.5	-	3.1	-	With job not work
ไม่มี	4.1	0.5	-	-	-	0.5	-	3.1	-	Available
มีงานประจำแต่ไม่ได้ทำงาน	0.3	-	-	-	-	-	-	-	0.3	Not available
1-9 ชั่วโมง	0.3	-	-	-	-	-	-	-	-	Available
10-19 ชั่วโมง	4.6	-	-	-	-	-	-	-	-	Not available
20-29 ชั่วโมง	0.7	-	-	-	-	0.7	-	3.8	-	Available
30-34 ชั่วโมง	3.8	-	-	-	-	0.7	-	-	-	Not available
35-39 ชั่วโมง	1.1	-	0.8	2.1	4.7	5.2	8.8	12.7	1.7	Available
40-49 ชั่วโมง	34.8	-	0.8	2.1	4.7	5.2	0.5	0.7	-	Not available
50 ชั่วโมงขึ้นไป	33.6	-	1.1	3.2	3.2	5.6	11.4	6.7	2.4	Available
ไม่มี	33.6	-	1.1	3.2	3.2	5.6	11.4	6.7	2.4	Not available
มีงานประจำแต่ไม่ได้ทำงาน	129.2	0.9	2.8	9.5	13.2	21.9	31.8	46.6	2.5	Available
1-9 ชั่วโมง	-	-	-	-	-	-	-	-	-	Not available
10-19 ชั่วโมง	129.2	0.9	2.8	9.5	13.2	21.9	31.8	46.6	2.5	Available
20-29 ชั่วโมง	1,148.9	14.8	56.7	137.6	225.9	214.4	324.5	141.2	33.8	Not available
30-34 ชั่วโมง	1.6	-	-	-	0.9	0.4	0.4	-	-	Available
35-39 ชั่วโมง	1,147.2	14.8	56.7	137.6	225.1	214.0	324.1	141.2	33.8	Not available
40-49 ชั่วโมง	545.1	7.1	20.4	33.2	62.7	96.3	178.7	96.4	50.4	Available
50 ชั่วโมงขึ้นไป	0.5	-	-	-	-	0.5	-	-	-	Not available
ไม่มี	544.5	7.1	20.4	33.2	62.7	95.8	178.7	96.4	50.4	Not available

ตารางที่ 13 จำนวนผู้ว่างงาน ที่ทำงานทำ จำแนกตามระยะเวลาที่ทำงานทำ ระดับการศึกษาที่สำเร็จ กรุงเทพมหานคร

TABLE 13 UNEMPLOYED PERSONS, SEEKING JOB BY DURATION OF SEEKING JOB, LEVEL OF EDUCATIONAL ATTAINMENT, BANGKOK METROPOLIS

ไตรมาสที่ 3/2555 : Quarter 3/2012

หน่วยเป็นคน : Person

ระดับการศึกษาที่สำเร็จ	ระยะเวลาที่ทำงานทำ							Duration of seeking job		LEVEL OF EDUCATIONAL ATTAINMENT
	< 1 เดือน	1 - 2.9 เดือน	3 - 5.9 เดือน	6 - 8.9 เดือน	9 - 11.9 เดือน	>=12 เดือน	ไม่ทราบ	TOTAL		
Total	Month	Months	Months	Months	Months	Months	Months	Months	Unknown	
ยอดรวม	1,278	3,995	1,341	-	-	579	-	-	-	TOTAL
ไม่มีการศึกษา	-	-	-	-	-	-	-	-	-	No education
ต่ำกว่าประถมศึกษา	-	-	-	-	-	-	-	-	-	Less than Elementary
ประถมศึกษา	210	-	-	-	-	-	-	-	-	Elementary
มัธยมศึกษาตอนต้น	232	557	505	-	-	-	-	-	-	Lower Secondary
มัธยมศึกษาตอนปลาย	-	817	-	-	-	-	-	-	-	Upper Secondary Level
สายสามัญ	-	285	-	-	-	-	-	-	-	General/Academic
สายอาชีพศึกษา	-	532	-	-	-	-	-	-	-	Vocational
สายวิชาการศึกษา	-	-	-	-	-	-	-	-	-	Teacher Training
อุดมศึกษา	837	2,621	836	-	-	579	-	-	-	Higher Level
สายวิชาการ	837	2,042	836	-	-	-	-	-	-	Academic
สายวิชาชีพ	-	579	-	-	-	579	-	-	-	Higher Technical Education
สายวิชาการศึกษา	-	-	-	-	-	-	-	-	-	Teacher Training
อื่นๆ <sup>1/</sup>	-	-	-	-	-	-	-	-	-	Others <sup>1/</sup>
ไม่ทราบ	-	-	-	-	-	-	-	-	-	Unknown

<sup>1/</sup> รวมอาชีพระยะสั้น Including Short Course Vocational

ตารางที่ 13 จำนวนผู้ว่างงาน ที่หางานทำ จำนวนตามระยะเวลาที่หางานทำ ระดับการศึกษาที่สำเร็จ และเพศ กรุงเทพมหานคร

TABLE 13 UNEMPLOYED PERSONS, SEEKING JOP BY DURATION OF SEEKING JOP, LEVEL OF EDUCATIONAL ATTAINMENT AND SEX, BANGKOK METROPOLIS

ไตรมาสที่ 3/2555 : Quarter 3/2012

หน่วยเป็นคน : Person

ระดับการศึกษาที่สำเร็จ	ระยะเวลาที่หางานทำ						LEVEL OF EDUCATIONAL ATTAINMENT
	< 1 เดือน	1 - 2.9 เดือน	3 - 5.9 เดือน	6 - 8.9 เดือน	9 - 11.9 เดือน	>=12 เดือน	
Total	Month	Months	Months	Months	Months	Months	Unknown
ชาย	865	1,003	-	-	-	579	-
ไม่มีการศึกษา	-	-	-	-	-	-	MALE
ต่ำกว่าประถมศึกษา	-	-	-	-	-	-	No education
ประถมศึกษา	210	-	-	-	-	-	Less than Elementary
มัธยมศึกษาตอนต้น	232	-	-	-	-	-	Elementary
มัธยมศึกษาตอนปลาย	-	-	-	-	-	-	Lower Secondary
สายสามัญ	-	-	-	-	-	-	Upper Secondary Level
สายอาชีพศึกษา	-	-	-	-	-	-	General/Academic
สายวิชาการศึกษา	-	-	-	-	-	-	Vocational
อุดมศึกษา	424	1,003	-	-	-	579	Teacher Training
สายวิชาการ	424	424	-	-	-	-	Higher Level
สายวิชาชีพ	-	579	-	-	-	-	Academic
สายวิชาการศึกษา	-	-	-	-	-	-	Higher Technical Education
อื่นๆ <sup>1/</sup>	-	-	-	-	-	-	Teacher Training
ไม่ทราบ	-	-	-	-	-	-	Others <sup>1/</sup>
หญิง	413	2,992	1,341	-	-	-	Unknown
ไม่มีการศึกษา	-	-	-	-	-	-	FEMALE
ต่ำกว่าประถมศึกษา	-	-	-	-	-	-	No education
ประถมศึกษา	-	-	-	-	-	-	Less than Elementary
มัธยมศึกษาตอนต้น	-	-	-	-	-	-	Elementary
มัธยมศึกษาตอนปลาย	-	557	505	-	-	-	Lower Secondary
สายสามัญ	-	817	-	-	-	-	Upper Secondary Level
สายอาชีพศึกษา	-	285	-	-	-	-	General/Academic
สายวิชาการศึกษา	-	532	-	-	-	-	Vocational
อุดมศึกษา	413	1,618	836	-	-	-	Teacher Training
สายวิชาการ	413	1,618	836	-	-	-	Higher Level
สายวิชาชีพ	-	-	-	-	-	-	Academic
สายวิชาการศึกษา	-	-	-	-	-	-	Higher Technical Education
อื่นๆ <sup>1/</sup>	-	-	-	-	-	-	Teacher Training
ไม่ทราบ	-	-	-	-	-	-	Others <sup>1/</sup>
รวม	865	2,992	1,341	-	-	-	Unknown

1/ รวมอาชีพระยะสั้น Including Short Course Vocational

ตารางที่ 14 จำนวนผู้ว่างงาน ที่เคยทำงานมาก่อน จำนวนตามอาชีพที่ทำครั้งสุดท้าย อุตสาหกรรมที่ทำครั้งสุดท้าย กรุงเทพมหานคร  
TABLE 14 UNEMPLOYED PERSONS, EVER WORKED BY LAST OCCUPATION, LAST INDUSTRY, BANGKOK METROPOLIS

ไตรมาสที่ 3/2555 : Quarter 3/2012

หน่วยเป็นคน : Person

อาชีพที่ทำครั้งสุดท้าย	อุตสาหกรรมที่ทำครั้งสุดท้าย										LAST OCCUPATION		
	รวม	เกษตรกรรม และการประมง	การป่าไม้ เหมืองแร่ และการประมง และเหมืองเงิน	การทำ เหมืองแร่ และเหมืองเงิน	การผลิต ไฟฟ้า ก๊าซ ไอน้ำระบบปรับอากาศ	จัดทํา บำบัดน้ำเสีย และประปา	การก่อสร้าง	การขนส่ง และ สถานที่เก็บสินค้า	ที่พักแรมและ บริการด้านอาหาร	ข้อมูลข่าวสาร และการสื่อสาร		การเงินและ การประกันภัย	
	Total	Agriculture	Mining	Manu- facturing	Electricity	Water supply sewerage, waste	Construction	Transportation	Accommodation	Information	Financial intermediation		
ยอดรวม	9,876	-	-	2,716	-	-	453	2,767	527	-	338	532	TOTAL
1. ผู้บัญญัติกฎหมาย ข้าราชการระดับอาวุโส และผู้จัดการ	-	-	-	-	-	-	-	-	-	-	-	-	1. Legislators, senior officials and managers
2. ผู้ประกอบวิชาชีพด้านต่างๆ	-	-	-	-	-	-	-	-	-	-	-	-	2. Professionals
3. ผู้ประกอบวิชาชีพด้านเทคนิคสาขาต่างๆ และอาชีพที่เกี่ยวข้อง	2,010	-	-	649	-	-	-	382	-	-	338	-	3. Technicians and associate professionals
4. เสมียน	918	-	-	-	-	-	-	386	-	-	-	532	4. Clerks
5. พนักงานบริการและพนักงานในร้านค้า และตลาด	3,044	-	-	-	-	-	-	1,788	-	-	-	-	5. Service workers and shop and market sales workers
6. ผู้ปฏิบัติงานที่มีฝีมือในด้านการเกษตร และการประมง	-	-	-	-	-	-	-	-	-	-	-	-	6. Skilled agricultural and fishery workers
7. ผู้ปฏิบัติงานด้านความสามรถทางฝีมือ และธุรกิจการค้าที่เกี่ยวข้อง	1,012	-	-	1,012	-	-	-	-	-	-	-	-	7. Craft and related trades workers
8. ผู้ปฏิบัติการโรงงานและเครื่องจักร และผู้ปฏิบัติงานด้านการประกอบ	2,229	-	-	1,055	-	-	-	-	527	-	-	-	8. Plant and machine operators and assemblers
9. อาชีพขั้นพื้นฐานต่างๆ ในด้านการขาย และการให้บริการ	663	-	-	-	-	-	453	210	-	-	-	-	9. Elementary occupations
10. คนงานซึ่งมิได้จำแนกไว้ในหมวดอื่น	-	-	-	-	-	-	-	-	-	-	-	-	10. Workers not classifiable by occupation

ตารางที่ 14 จำนวนผู้ว่างงาน ที่เคยทำงานมาก่อน จำนวนตามอาชีพที่ทำครั้งสุดท้าย อุตสาหกรรมที่ทำครั้งสุดท้าย กรุงเทพมหานคร (ต่อ)

TABLE 14 UNEMPLOYED PERSONS, EVER WORKED BY LAST OCCUPATION, LAST INDUSTRY, BANGKOK METROPOLIS (Contd.)

ไตรมาสที่ 3/2555 : Quarter 3/2012

หน่วยเป็น千人 : Person

อาชีพที่ทำครั้งสุดท้าย	อุตสาหกรรมที่ทำครั้งสุดท้าย (ต่อ) Last Industry (Contd.)										LAST OCCUPATION
	กิจกรรม อสังหาริมทรัพย์ Real estate activities	กิจกรรมทางวิชาชีพ วิทยาศาสตร์เทคนิค Professional, scientific technical activities	การบริหารสมัยใหม่ และป้องกันประเทศ Administrative and support service activities	บริหารราชการ ท้องถิ่นประเทศ Public admin- istration, defence	การศึกษา Public admin- Education	งานสังคมสงเคราะห์ Health and social work	ความบันเทิง และนันทนาการ Art, Other service entertainment	งานในครัวเรือน ส่วนอื่นๆ Activities of household	กิจกรรมของ องค์กร Extra- territorial	ไม่ทราบ Unknown	
ยอดรวม	640	640	1,256	-	-	-	-	647	-	-	TOTAL
1. ผู้บัญญัติกฎหมาย และผู้จัดการ ข้าราชการระดับอาวุโส	-	-	-	-	-	-	-	-	-	-	1. Legislators, senior officials and managers
2. ผู้ประกอบวิชาชีพด้านต่างๆ	-	-	-	-	-	-	-	-	-	-	2. Professionals
3. ผู้ประกอบวิชาชีพด้านเทคนิคสาขาต่างๆ และอาชีพที่เกี่ยวข้อง	-	640	-	-	-	-	-	-	-	-	3. Technicians and associate professionals
4. เสมียน	-	-	-	-	-	-	-	-	-	-	4. Clerks
5. พนักงานบริการและพนักงานในร้านค้า และตลาด	-	-	1,256	-	-	-	-	-	-	-	5. Service workers and shop and market sales workers
6. ผู้ปฏิบัติงานที่มีฝีมือในด้านการเกษตร และการประมง	-	-	-	-	-	-	-	-	-	-	6. Skilled agricultural and fishery workers
7. ผู้ปฏิบัติงานด้านความสามรถทางฝีมือ และธุรกิจการค้าที่เกี่ยวข้อง	-	-	-	-	-	-	-	-	-	-	7. Craft and related trades workers
8. ผู้ปฏิบัติการโรงงานและเครื่องจักร และผู้ปฏิบัติงานด้านการประกอบ	-	-	-	-	-	-	-	647	-	-	8. Plant and machine operators and assemblers
9. อาชีพขั้นพื้นฐานต่างๆ ในด้านการขาย และการให้บริการ	-	-	-	-	-	-	-	-	-	-	9. Elementary occupations
10. คนงานซึ่งมิได้จำแนกไว้ในหมวดอื่น	-	-	-	-	-	-	-	-	-	-	10. Workers not classifiable by occupation

ตารางที่ 14 จำนวนผู้ว่างงาน ที่เคยทำงานก่อน จำแนกตามอาชีพที่ทำงานครั้งสุดท้าย อุตสาหกรรมที่ทำงานครั้งสุดท้าย และเพศ กรุงเทพมหานคร  
TABLE 14 UNEMPLOYED PERSONS, EVER WORKED BY LAST OCCUPATION, LAST INDUSTRY AND SEX, BANGKOK METROPOLIS

อาชีพที่ทำงานครั้งสุดท้าย	อุตสาหกรรมที่ทำงานครั้งสุดท้าย										LAST OCCUPATION	
	รวม	เกษตรกรรม และการประมง	การขุด เหมืองแร่ และหิน	การผลิต	ไฟฟ้า ก๊าซ ไอน้ำระบบปรับอากาศ	การก่อสร้าง	การขนส่ง การขนถ่าย การซ่อมยานยนต์	การขนส่ง และ สถานที่เก็บสินค้า Transportation and storage	ที่พักแรมและ บริการด้านอาหาร Accommodation and food service	ข้อมูลข่าวสาร และการสื่อสาร Information and communication		กิจกรรมทางเงินและ การประกันภัย Financial intermediation
<b>ชาย</b>	4,084	-	-	1,787	-	-	453	979	527	338	-	<b>MALE</b>
1. ผู้ปฏิบัติงานนอก ข้าราชการส่วนกลาง และผู้จัดการ	-	-	-	-	-	-	-	-	-	-	-	1. Legislators, senior officials and managers
2. ผู้ประกอบวิชาชีพด้านต่างๆ	-	-	-	-	-	-	-	-	-	-	-	2. Professionals
3. ผู้ประกอบวิชาชีพด้านเทคนิคสาขาต่างๆ และอาชีพที่เกี่ยวข้อง	1,370	-	-	649	-	-	-	382	-	338	-	3. Technicians and associate professionals
4. เติมน้ำมัน	386	-	-	-	-	-	-	386	-	-	-	4. Clerks
5. พนักงานบริการและพนักงานในร้านค้า และตลาด	-	-	-	-	-	-	-	-	-	-	-	5. Service workers and shop and market sales workers
6. ผู้ปฏิบัติงานที่ไม่มีชื่อในด้านเกษตร และการประมง	-	-	-	-	-	-	-	-	-	-	-	6. Skilled agricultural and fishery workers
7. ผู้ปฏิบัติงานด้านคมนาคมทางเรือ และธุรกิจการที่ที่เกี่ยวข้อง	352	-	-	352	-	-	-	-	-	-	-	7. Craft and related trades workers
8. ผู้ปฏิบัติงานโรงงานและเครื่องจักร และผู้ปฏิบัติงานด้านการประกอบ	1,313	-	-	786	-	-	-	-	527	-	-	8. Plant and machine operators and assemblers
9. อาชีพอื่นที่อยู่นอกสาขา ในด้านเกษตร และการใช้บริการ	663	-	-	-	-	-	453	210	-	-	-	9. Elementary occupations
10. คนงานซึ่งมีชื่อจำแนกไว้ในหมวดอื่น	-	-	-	-	-	-	-	-	-	-	-	10. Workers not classifiable by occupation
<b>หญิง</b>	5,792	-	-	929	-	-	-	1,788	-	-	532	<b>FEMALE</b>
1. ผู้ปฏิบัติงานนอก ข้าราชการส่วนกลาง และผู้จัดการ	-	-	-	-	-	-	-	-	-	-	-	1. Legislators, senior officials and managers
2. ผู้ประกอบวิชาชีพด้านต่างๆ	-	-	-	-	-	-	-	-	-	-	-	2. Professionals
3. ผู้ประกอบวิชาชีพด้านเทคนิคสาขาต่างๆ และอาชีพที่เกี่ยวข้อง	640	-	-	-	-	-	-	-	-	-	-	3. Technicians and associate professionals
4. เติมน้ำมัน	532	-	-	-	-	-	-	-	-	-	-	4. Clerks
5. พนักงานบริการและพนักงานในร้านค้า และตลาด	3,044	-	-	-	-	-	-	1,788	-	-	-	5. Service workers and shop and market sales workers
6. ผู้ปฏิบัติงานที่ไม่มีชื่อในด้านเกษตร และการประมง	-	-	-	-	-	-	-	-	-	-	-	6. Skilled agricultural and fishery workers
7. ผู้ปฏิบัติงานด้านคมนาคมทางเรือ และธุรกิจการที่ที่เกี่ยวข้อง	660	-	-	660	-	-	-	-	-	-	-	7. Craft and related trades workers
8. ผู้ปฏิบัติงานโรงงานและเครื่องจักร และผู้ปฏิบัติงานด้านการประกอบ	916	-	-	269	-	-	-	-	-	-	-	8. Plant and machine operators and assemblers
9. อาชีพอื่นที่อยู่นอกสาขา ในด้านเกษตร และการใช้บริการ	-	-	-	-	-	-	-	-	-	-	-	9. Elementary occupations
10. คนงานซึ่งมีชื่อจำแนกไว้ในหมวดอื่น	-	-	-	-	-	-	-	-	-	-	-	10. Workers not classifiable by occupation



ตารางที่ 14 จำนวนผู้ว่างงาน ที่เคยทำงานก่อน จำนวนตามอาชีพที่ทำงานครั้งสุดท้าย อุตสาหกรรมที่ทำงานครั้งสุดท้าย และเพศ กรุงเทพมหานคร (ต่อ)  
TABLE 14 UNEMPLOYED PERSONS, EVER WORKED BY LAST OCCUPATION, LAST INDUSTRY AND SEX, BANGKOK METROPOLIS (Contd.)

อาชีพที่ทำงานครั้งสุดท้าย	อุตสาหกรรมที่ทำงานครั้งสุดท้าย (ต่อ)										ไม่ทราบ	LAST OCCUPATION	
	กิจกรรม อสังหาริมทรัพย์ และกิจกรรม Real estate activities	กิจกรรมทางวิชาชีพ วิทยุและเทคนิค Professional/scientific technical activities	การบริหารสนับสนุน และป้องกันประเทศ Administrative and support-service activities	การบริหารราชการ ป้องกันประเทศ Public administration	การศึกษา Education	กิจกรรมด้านสุขภาพ งานสังคมสงเคราะห์ และนันทนาการ ศิลปะ ความบันเทิง และนันทนาการ Art, entertainment and recreation	บริการด้านอื่นๆ Other service	งานในครัวเรือน Activities of household	กิจกรรมของ อสังหาริมทรัพย์ Extra-territorial	ไม่ทราบ Unknown			
<b>ชาย</b>													
1. ผู้บัญญัติกฎหมาย ข้าราชการระดับอาวุโส และผู้จัดการ	-	-	-	-	-	-	-	-	-	-	-	-	1. Legislators, senior officials and managers
2. ผู้ประกอบวิชาชีพด้านต่างๆ	-	-	-	-	-	-	-	-	-	-	-	-	2. Professionals
3. ผู้ประกอบวิชาชีพด้านเทคนิคที่หลากหลาย และอาชีพที่เกี่ยวข้อง	-	-	-	-	-	-	-	-	-	-	-	-	3. Technicians and associate professionals
4. เติมน้ำมัน	-	-	-	-	-	-	-	-	-	-	-	-	4. Clerks
5. พนักงานบริการและพนักงานในร้านค้า และตลาด	-	-	-	-	-	-	-	-	-	-	-	-	5. Service workers and shop and market sales workers
6. ผู้ปฏิบัติงานที่ไม่มีชื่อในด้านการเกษตร และการประมง	-	-	-	-	-	-	-	-	-	-	-	-	6. Skilled agricultural and fishery workers
7. ผู้ปฏิบัติงานด้านคมนาคมทางอากาศมีชื่อ และธุรกิจการทัวร์ที่เกี่ยวข้อง	-	-	-	-	-	-	-	-	-	-	-	-	7. Craft and related trades workers
8. ผู้ปฏิบัติงานโรงงานและเครื่องจักร และผู้ปฏิบัติงานด้านประกอบ	-	-	-	-	-	-	-	-	-	-	-	-	8. Plant and machine operators and assemblers
9. อาชีพอื่นที่ฐานงานต่างๆ ในด้านการขาย และการให้บริการ	-	-	-	-	-	-	-	-	-	-	-	-	9. Elementary occupations
10. คนงานซึ่งมีชื่อจำแนกไว้ในหมวดอื่น	-	-	-	-	-	-	-	-	-	-	-	-	10. Workers not classifiable by occupation
<b>หญิง</b>	<b>640</b>	<b>1,256</b>	<b>1,256</b>	<b>640</b>	<b>647</b>	<b>647</b>	<b>647</b>	<b>647</b>	<b>647</b>	<b>647</b>	<b>647</b>	<b>647</b>	<b>FEMALE</b>
1. ผู้บัญญัติกฎหมาย ข้าราชการระดับอาวุโส และผู้จัดการ	-	-	-	-	-	-	-	-	-	-	-	-	1. Legislators, senior officials and managers
2. ผู้ประกอบวิชาชีพด้านต่างๆ	-	-	-	-	-	-	-	-	-	-	-	-	2. Professionals
3. ผู้ประกอบวิชาชีพด้านเทคนิคที่หลากหลาย และอาชีพที่เกี่ยวข้อง	-	-	-	-	-	-	-	-	-	-	-	-	3. Technicians and associate professionals
4. เติมน้ำมัน	-	-	-	-	-	-	-	-	-	-	-	-	4. Clerks
5. พนักงานบริการและพนักงานในร้านค้า และตลาด	-	-	-	-	-	-	-	-	-	-	-	-	5. Service workers and shop and market sales workers
6. ผู้ปฏิบัติงานที่ไม่มีชื่อในด้านการเกษตร และการประมง	-	-	-	-	-	-	-	-	-	-	-	-	6. Skilled agricultural and fishery workers
7. ผู้ปฏิบัติงานด้านคมนาคมทางอากาศมีชื่อ และธุรกิจการทัวร์ที่เกี่ยวข้อง	-	-	-	-	-	-	-	-	-	-	-	-	7. Craft and related trades workers
8. ผู้ปฏิบัติงานโรงงานและเครื่องจักร และผู้ปฏิบัติงานด้านการประกอบ	-	-	-	-	-	-	-	-	-	-	-	-	8. Plant and machine operators and assemblers
9. อาชีพอื่นที่ฐานงานต่างๆ ในด้านการขาย และการให้บริการ	-	-	-	-	-	-	-	-	-	-	-	-	9. Elementary occupations
10. คนงานซึ่งมีชื่อจำแนกไว้ในหมวดอื่น	-	-	-	-	-	-	-	-	-	-	-	-	10. Workers not classifiable by occupation



ตารางที่ 15 จำนวนลูกจ้าง จำแนกตามค่าจ้างเฉลี่ย แปรโยชน์อื่นๆ ที่ได้รับ อุตสาหกรรม และเพศ กรุงเทพมหานคร  
TABLE 15 EMPLOYEE BY AVERAGE WAGE, FRINGE BENEFIT, INDUSTRY AND SEX, BANGKOK METROPOLIS

อุตสาหกรรม Industry	จำนวนลูกจ้าง Total Employee	ได้รับเป็นเงิน In Cash				ได้รับเป็นสิ่งของ In Kind				อุตสาหกรรม Industry
		ค่าจ้างเฉลี่ย Average Wage	โบนัส Bonus	ค่าล่วงเวลา Overtime	เงินอื่นๆ Other Income	เครื่องแต่งกาย Clothes	ที่อยู่อาศัย Housing	อื่นๆ Others		
<b>ชาย</b>										<b>MALE</b>
1.เกษตรกรรม การป่าไม้ และการประมง	1,211.3	19,487.8	4.3	153.7	95.2	50.9	27.9	46.9	13.9	- 1. Agriculture, forestry and fishing
2.การขุดเหมืองแร่ และเหมืองหิน	0.7	5,000.0	-	-	-	-	-	-	-	- 2. Mining and quarrying
3. การผลิต	4.6	59,604.6	-	1.0	0.5	-	-	-	-	- 3. Manufacturing
4. ไฟฟ้า ก๊าซ ไอน้ำ และระบบปรับอากาศ	306.9	16,665.7	-	80.1	17.3	13.4	14.0	22.5	2.7	0.6 4. Electricity, gas, steam and air conditioning supply
5. การจัดหา การจัดการและการบำบัดน้ำเสียของเสีย และสิ่งปฏิกูล	12.7	35,875.5	-	2.0	0.4	0.4	-	-	-	- 5. Water supply, sewerage, waste management and remediation activities
6. การก่อสร้าง	4.5	22,010.2	-	0.4	0.4	-	-	-	-	0.7 6. Construction
7. การขายส่ง และการขายปลีก การซ่อมยานยนต์	106.0	18,254.2	-	5.0	5.6	-	-	4.0	-	1.9 7. Wholesale and retail trade; repair of motor vehicles and motorcycles
8. การขนส่ง และสถานีเก็บสินค้า	207.0	16,692.8	0.7	17.9	21.6	4.4	4.2	7.5	-	2.2 8. Transportation and storage
9. ที่พักแรมและบริการด้านอาหาร	92.4	17,297.5	0.6	13.1	6.1	0.8	3.6	3.9	-	0.6 9. Accommodation and food service activities
10. ข้อมูลข่าวสารและการสื่อสาร	66.4	11,991.2	-	5.1	15.5	26.5	4.1	4.7	-	0.4 10. Information and communication
11.กิจกรรมทางการเงินและการประกันภัย	50.3	31,717.3	-	5.2	3.2	2.3	-	-	-	- 11. Financial and insurance activities
12. กิจกรรมอสังหาริมทรัพย์	54.5	27,642.0	2.0	1.9	5.1	0.6	-	-	-	- 12. Real estate activities
13. กิจกรรมการวิจัย วิจัยและพัฒนา	16.8	26,560.9	-	-	0.5	-	0.9	0.8	-	- 13. Professional, scientific and technical activities
14. กิจกรรมการบริหารและการบริหารการสนับสนุน	33.7	24,222.3	-	2.2	1.8	0.2	0.7	-	-	2.2 14. Administrative and support service activities
15. การบริหารราชการ การป้องกันประเทศ การประมงและสิ่งปฏิกูล	60.2	17,780.5	-	4.7	2.3	0.4	0.4	0.4	-	2.2 15. Public administration and defence; compulsory social security
16. การศึกษา	86.6	23,538.2	1.0	11.3	4.9	-	-	1.7	-	- 16. Education
17. กิจกรรมด้านสุขภาพและงานสังคมสงเคราะห์	43.9	29,315.0	-	0.5	6.4	-	-	-	-	- 17. Human health and social work activities
18. ศิลปะ ความบันเทิง และนันทนาการ	15.2	27,558.9	-	0.5	0.8	-	-	-	-	- 18. Arts, entertainment and recreation
19. กิจกรรมบริการด้านอื่น ๆ	6.9	15,107.1	-	1.0	0.4	0.3	-	-	-	- 19. Other service activities
20. กิจกรรมการจ้างงานในครัวเรือนส่วนบุคคล	18.1	13,381.9	-	0.8	1.0	-	-	-	-	0.6 20. Activities of households as employers; undifferentiated goods and services-producing activities of households for own use
21. กิจกรรมขององค์กรระหว่างประเทศ	15.6	10,549.4	-	1.1	1.7	1.7	-	1.5	-	- 21. Activities of extraterritorial organizations and bodies
22. ไม่ทราบ	1.1	74,163.4	-	-	-	-	-	-	-	- 22. Unknown
	7.5	14,895.5	-	-	-	-	-	-	-	
<b>หญิง</b>										<b>FEMALE</b>
1.เกษตรกรรม การป่าไม้ และการประมง	1,285.8	17,395.9	5.2	141.7	76.8	88.5	16.9	59.7	6.5	- 1. Agriculture, forestry and fishing
2.การขุดเหมืองแร่ และเหมืองหิน	-	-	-	-	-	-	-	-	-	- 2. Mining and quarrying
3. การผลิต	0.9	12,000.0	-	-	0.9	-	-	-	-	3.7 3. Manufacturing
4. ไฟฟ้า ก๊าซ ไอน้ำ และระบบปรับอากาศ	326.5	13,528.0	0.7	72.5	11.4	10.0	10.5	11.3	-	- 4. Electricity, gas, steam and air conditioning supply
5. การจัดหา การจัดการและการบำบัดน้ำเสียของเสีย และสิ่งปฏิกูล	2.2	43,880.1	-	-	-	-	-	-	-	- 5. Water supply, sewerage, waste management and remediation activities
6. การก่อสร้าง	1.6	14,176.3	-	-	-	0.6	-	-	-	- 6. Construction
7. การขายส่ง และการขายปลีก การซ่อมยานยนต์	42.4	18,592.9	-	2.4	1.8	-	-	1.6	-	- 7. Wholesale and retail trade; repair of motor vehicles and motorcycles
8. การขนส่ง และสถานีเก็บสินค้า	198.9	18,997.0	2.6	16.3	21.0	4.0	1.3	1.5	-	- 8. Transportation and storage
9. ที่พักแรมและบริการด้านอาหาร	55.4	22,385.8	-	8.7	0.6	-	0.7	1.5	-	- 9. Accommodation and food service activities
10. ข้อมูลข่าวสารและการสื่อสาร	86.8	10,517.5	-	9.4	10.3	27.4	2.5	3.1	-	- 10. Information and communication
11.กิจกรรมทางการเงินและการประกันภัย	32.8	22,523.3	-	1.7	0.4	-	-	-	-	- 11. Financial and insurance activities
12. กิจกรรมอสังหาริมทรัพย์	87.7	27,057.9	1.9	3.1	5.6	-	-	0.4	-	- 12. Real estate activities
13. กิจกรรมการวิจัย วิจัยและพัฒนา	33.7	13,731.3	-	2.1	2.1	0.3	0.6	0.7	-	- 13. Professional, scientific and technical activities
14. กิจกรรมการบริหารและการบริหารการสนับสนุน	46.1	21,384.9	-	3.1	1.0	2.7	-	2.7	-	- 14. Administrative and support service activities
15. การบริหารราชการ การป้องกันประเทศ การประมงและสิ่งปฏิกูล	43.3	11,745.0	-	1.8	1.1	1.0	-	0.4	-	0.3 15. Public administration and defence; compulsory social security
16. การศึกษา	74.3	21,020.8	-	7.8	5.2	0.4	-	0.6	-	1.2 16. Education
17. กิจกรรมด้านสุขภาพและงานสังคมสงเคราะห์	86.5	23,624.6	-	4.5	7.1	1.4	0.5	0.4	-	0.8 17. Human health and social work activities
18. ศิลปะ ความบันเทิง และนันทนาการ	57.8	18,735.3	-	7.5	2.7	2.5	0.4	1.3	-	- 18. Arts, entertainment and recreation
19. กิจกรรมบริการด้านอื่น ๆ	7.0	12,796.8	-	1.1	-	0.4	-	-	-	- 19. Other service activities
20. กิจกรรมการจ้างงานในครัวเรือนส่วนบุคคล	26.0	12,863.9	-	1.3	5.4	0.6	0.3	-	-	0.5 20. Activities of households as employers; undifferentiated goods and services-producing activities of households for own use
21. กิจกรรมขององค์กรระหว่างประเทศ	62.2	9,990.1	-	-	0.3	37.3	-	34.4	-	- 21. Activities of extraterritorial organizations and bodies
22. ไม่ทราบ	3.2	48,453.9	-	-	-	-	-	-	-	- 22. Unknown
	11.0	13,910.4	-	0.6	-	-	-	-	-	

ตารางที่ 16 จำนวนลูกจ้างเอกชน จำนวนตามค่าจ้างเฉลี่ย ผลประโยชน์ที่ได้รับ อุตสาหกรรม กรุงเทพมหานคร  
TABLE 16 PRIVATE EMPLOYEE BY AVERAGE WAGE, FRINGE BENEFIT, INDUSTRY , BANGKOK METROPOLIS

ไตรมาสที่ 3/2555 : Quarter 3/2012

หน่วยเป็นพัน : In Thousands

อุตสาหกรรม	จำนวน ลูกจ้างเอกชน Total Private Employee	ค่าจ้างเฉลี่ย Average Wage	ลูกจ้างเอกชนที่ได้รับผลประโยชน์อื่นๆ				Private Employee Receive Fringe Benefit				INDUSTRY
			โบนัส Bonus	ค่าล่วงเวลา Overtime	เงินอื่นๆ Other Income	อาหาร Food	เครื่องแต่งกาย Clothes	ที่อยู่อาศัย Housing	อื่นๆ Others		
<b>ยอดรวม</b>	<b>2,129.2</b>	<b>17,150.3</b>	<b>8.4</b>	<b>264.0</b>	<b>146.6</b>	<b>137.0</b>	<b>42.3</b>	<b>104.3</b>	<b>14.3</b>	<b>TOTAL</b>	
1. เกษตรกรรม การป่าไม้ และการประมง	0.7	5,000.0	-	-	-	-	-	-	-	1. Agriculture, forestry and fishing	
2. การทำเหมืองแร่ และเหมืองหิน	5.4	52,090.7	-	1.0	1.3	-	-	-	-	2. Mining and quarrying	
3. การผลิต	626.4	14,909.0	0.7	152.6	28.6	23.4	24.5	33.7	6.4	3. Manufacturing	
4. ไฟฟ้า ก๊าซ ไอน้ำและระบบปรับอากาศ	1.1	44,422.6	-	1.1	0.4	-	-	-	-	4. Electricity, gas, steam and air conditioning supply	
5. การจัดการน้ำ การจัดการและการบำบัดน้ำเสีย ของเสีย และสิ่งปฏิกูล	4.0	16,611.7	-	-	0.4	1.0	-	-	-	5. Water supply; sewerage, waste management and remediation activities	
6. การก่อสร้าง	148.4	18,351.0	-	7.4	7.4	-	-	5.6	0.7	6. Construction	
7. การขนส่ง และการขายปลีก การซ่อมยานยนต์	405.2	17,732.3	3.2	34.2	42.6	8.4	5.5	9.0	1.9	7. Wholesale and retail trade; repair of motor vehicles and motorcycles	
8. การขนส่ง และสถานที่เก็บสินค้า	107.5	17,805.4	0.6	14.8	6.7	-	2.4	5.5	1.2	8. Transportation and storage	
9. ที่พักแรมและบริการด้านอาหาร	153.2	11,156.0	-	14.5	25.8	53.9	6.6	7.7	0.6	9. Accommodation and food service activities	
10. ข้อมูลข่าวสารและการสื่อสาร	70.6	28,544.0	-	6.8	2.2	2.3	-	-	0.4	10. Information and communication	
11. กิจกรรมทางการเงินและการประกันภัย	123.9	26,707.2	3.8	5.0	10.3	0.6	-	0.4	-	11. Financial and insurance activities	
12. กิจกรรมอสังหาริมทรัพย์	50.5	17,988.1	-	-	2.6	0.3	1.5	1.5	-	12. Real estate activities	
13. กิจกรรมทางวิชาชีพ วิทยาศาสตร์ และเทคนิค	77.6	21,965.8	-	4.9	2.8	2.9	0.7	2.7	-	13. Professional, scientific and technical activities	
14. กิจกรรมการบริหารและการบริการสนับสนุน	102.9	15,056.4	-	6.5	3.4	1.4	0.4	0.7	2.2	14. Administrative and support service activities	
15. การบริหารราชการ การป้องกันประเทศ การประกันสังคม	0.6	9,000.0	-	-	-	-	-	-	-	15. Public administration and defence; compulsory social security	
16. การศึกษา	55.6	17,977.7	-	4.2	3.3	1.0	-	0.4	-	16. Education	
17. กิจกรรมด้านสุขภาพและงานสังคมสงเคราะห์	41.4	18,362.0	-	5.7	-	1.7	0.4	1.3	-	17. Human health and social work activities	
18. ศิลปะ ความบันเทิง และนันทนาการ	10.4	14,402.5	-	1.5	0.4	0.7	-	-	-	18. Arts, entertainment and recreation	
19. กิจกรรมบริการด้านอื่น ๆ	44.1	13,076.4	-	2.1	6.4	0.6	0.3	-	-	19. Other service activities	
20. กิจกรรมการจ้างงานในครัวเรือนส่วนบุคคล การผลิตสินค้าและบริการที่ขึ้นเองเพื่อใช้ในครัวเรือน	77.8	10,102.2	-	1.1	2.1	38.9	-	35.9	1.1	20. Activities of households as employers; undifferentiated goods and services-producing activities of households for own use	
21. กิจกรรมขององค์การระหว่างประเทศ	4.2	54,920.7	-	-	-	-	-	-	-	21. Activities of extraterritorial organizations and bodies	
22. ไม่ทราบ	18.0	14,146.4	-	0.6	-	-	-	-	-	22. Unknown	

ตารางที่ 16 จำนวนลูกจ้างตามค่าจ้างเฉลี่ย แปรปร้องอื่นที่ได้รับ อุตสาหกรรม และเพศ กรุงเทพมหานคร  
TABLE 16 PRIVATE EMPLOYEE BY AVERAGE WAGE, FRINGE BENEFIT, INDUSTRY AND SEX - BANGKOK METROPOLIS

อุตสาหกรรม Industry	จำนวนลูกจ้าง Total Private Employee	ค่าจ้างเฉลี่ย Average Wage					ได้รับเป็นเงิน In Cash					ได้รับเป็นสิ่งของ In Kind					INDUSTRY
		โบนัส Bonus	ค่าล่วงเวลา Overtime	เงินอื่นๆ Other Income	อาหาร Food	เครื่องแต่งกาย Clothes	ที่อยู่อาศัย Housing	อื่นๆ Others	โบนัส Bonus	ค่าล่วงเวลา Overtime	เงินอื่นๆ Other Income	อาหาร Food	เครื่องแต่งกาย Clothes	ที่อยู่อาศัย Housing	อื่นๆ Others		
																ค่าจ้างเฉลี่ย Average Wage	
<b>ชาย</b>																	<b>MALE</b>
1.เกษตรกรรม การป่าไม้ และการประมง	1,027.0	18,237.1	3.3	135.1	83.8	50.1	25.8	45.2	10.2	-	-	-	-	-	-	-	- 1. Agriculture, forestry and fishing
2.การค้าขายปลีก และค้าส่ง	0.7	5,000.0	-	-	-	-	-	-	-	-	-	-	-	-	-	-	- 2. Mining and quarrying
3.การผลิต	303.6	16,594.0	-	80.1	17.3	13.4	14.0	22.5	2.7	0.5	13.4	14.0	22.5	2.7	0.5	13.4	3. Manufacturing
4. ไฟฟ้า ก๊าซ ไอน้ำ และระบบปรับอากาศ	1.1	44,422.6	-	1.1	0.4	-	-	-	-	0.4	-	-	-	-	-	-	4. Electricity, gas, steam and air conditioning supply
5. การจัดการและกรรบ้านจัดเสี่ย	2.4	18,204.5	-	-	0.4	0.4	-	-	-	-	-	-	-	-	-	-	5. Water supply, sewerage, waste management and remediation activities
6. การก่อสร้าง	106.0	18,254.2	-	5.0	5.6	-	-	4.0	0.7	6.0	-	-	-	-	-	-	6. Construction
7. การขนส่ง และการขนส่งทางอากาศ	206.3	16,513.2	0.7	17.9	21.6	4.4	4.2	7.5	1.9	7.5	4.4	4.2	7.5	1.9	7.5	4.4	7. Wholesale and retail trade; repair of motor vehicles and motorcycles
8. การขนส่ง และสถานที่เดินเคา	63.5	14,282.7	0.6	8.1	6.1	-	1.6	3.9	1.2	6.1	-	1.6	3.9	1.2	6.1	-	8. Transportation and storage
9. ที่พักแรมและบริการด้านอาหาร	66.4	11,991.2	-	5.1	15.5	26.5	4.1	4.7	0.6	15.5	26.5	4.1	4.7	0.6	15.5	26.5	9. Accommodation and food service activities
10. ข้อมูลการและการสื่อสาร	45.1	32,848.5	-	5.2	1.8	2.3	-	-	1.8	2.3	2.3	-	-	-	-	-	10. Information and communication
11. กิจกรรมทางการเงินและการประกันภัย	46.4	27,969.9	2.0	1.9	5.1	0.6	-	-	5.1	0.6	0.6	-	-	-	-	-	11. Financial and insurance activities
12. กิจกรรมอสังหาริมทรัพย์	16.8	26,560.9	-	-	0.5	-	0.9	0.8	-	0.5	-	0.9	0.8	-	-	-	12. Real estate activities
13. กิจกรรมการอาชีพ วิทยาศาสตร์ และเทคนิค	32.7	22,398.7	-	2.2	1.8	0.2	0.7	-	1.8	0.2	0.2	0.7	-	-	-	-	13. Professional, scientific and technical activities
14. กิจกรรมการบริหารและการบริการสนับสนุน	59.6	17,458.8	-	4.7	2.3	0.4	0.4	0.4	2.3	0.4	0.4	0.4	0.4	0.4	0.4	0.4	14. Administrative and support service activities
15. การบริหารราชการ การป้องกันประเทศ การประมงสัตว์	0.6	9,000.0	-	-	-	-	-	-	-	-	-	-	-	-	-	-	15. Public administration and defence; compulsory social security
16. การศึกษา	18.7	22,937.0	-	0.5	1.9	-	-	-	1.9	-	-	-	-	-	-	-	16. Education
17. กิจกรรมด้านสุขภาพและงานสังคมสงเคราะห์	6.2	30,375.3	-	-	-	-	-	-	-	-	-	-	-	-	-	-	17. Human health and social work activities
18. ศิลปะ ความบันเทิง และนันทนาการ	4.3	15,492.0	-	0.4	0.4	0.3	-	-	0.4	0.3	0.3	-	-	-	-	-	18. Arts, entertainment and recreation
19. กิจกรรมบริการด้านอื่น ๆ	18.1	13,381.9	-	0.8	1.0	-	-	-	1.0	-	-	-	-	-	-	-	19. Other service activities
20. กิจกรรมการจ้างงานในครัวเรือนส่วนบุคคล การผลิตสินค้าและบริการที่ขึ้นเองเพื่อใช้ในครัวเรือน	15.6	10,549.4	-	1.1	1.7	1.7	-	1.5	1.7	1.7	1.7	-	1.5	0.6	0.6	0.6	20. Activities of households as employers; undifferentiated goods and services-producing activities of households for own use
21. กิจกรรมขององค์กรระหว่างประเทศ	1.1	74,163.4	-	-	-	-	-	-	-	-	-	-	-	-	-	-	21. Activities of extraterritorial organizations and bodies
22. ไม่ทราบ	7.5	14,895.5	-	-	-	-	-	-	-	-	-	-	-	-	-	-	22. Unknown
<b>หญิง</b>																	<b>FEMALE</b>
1.เกษตรกรรม การป่าไม้ และการประมง	1,102.3	16,137.7	5.2	129.0	62.9	86.9	16.4	59.1	4.2	-	-	-	-	-	-	-	- 1. Agriculture, forestry and fishing
2.การค้าขายปลีก และค้าส่ง	0.9	12,000.0	-	-	0.9	-	-	-	-	-	-	-	-	-	-	-	- 2. Mining and quarrying
3.การผลิต	322.8	13,324.4	0.7	72.5	11.4	10.0	10.5	11.3	3.7	11.4	10.0	10.5	11.3	3.7	11.4	10.0	3. Manufacturing
4. ไฟฟ้า ก๊าซ ไอน้ำ และระบบปรับอากาศ	-	-	-	-	-	-	-	-	-	-	-	-	-	-	-	-	4. Electricity, gas, steam and air conditioning supply
5. การจัดการและกรรบ้านจัดเสี่ย	1.6	14,176.3	-	-	-	0.6	-	-	-	-	0.6	-	-	-	-	-	5. Water supply, sewerage, waste management and remediation activities
6. การก่อสร้าง	42.4	18,592.9	-	2.4	1.8	-	-	1.6	-	1.8	-	-	1.6	-	-	-	6. Construction
7. การขนส่ง และการขนส่งทางอากาศ	198.9	18,997.0	2.6	16.3	21.0	4.0	1.3	1.5	2.1	21.0	4.0	1.3	1.5	2.1	21.0	4.0	7. Wholesale and retail trade; repair of motor vehicles and motorcycles
8. การขนส่ง และสถานที่เดินเคา	44.0	22,891.6	-	6.7	0.6	-	0.7	1.5	0.6	0.6	-	0.7	1.5	0.6	0.6	0.6	8. Transportation and storage
9. ที่พักแรมและบริการด้านอาหาร	86.8	10,517.5	-	9.4	10.3	27.4	2.5	3.1	10.3	10.3	27.4	2.5	3.1	10.3	10.3	27.4	9. Accommodation and food service activities
10. ข้อมูลการและการสื่อสาร	25.6	20,963.6	-	1.7	0.4	-	-	-	0.4	0.4	-	-	-	-	-	-	10. Information and communication
11. กิจกรรมทางการเงินและการประกันภัย	77.6	25,952.7	1.9	3.1	5.2	-	-	0.4	5.2	5.2	-	-	0.4	0.4	0.4	0.4	11. Financial and insurance activities
12. กิจกรรมอสังหาริมทรัพย์	33.7	13,313.3	-	-	2.1	0.3	0.6	0.7	2.1	0.3	0.3	0.6	0.7	2.1	0.3	0.3	12. Real estate activities
13. กิจกรรมการอาชีพ วิทยาศาสตร์ และเทคนิค	44.8	21,649.7	-	2.7	1.0	2.7	-	2.7	1.0	1.0	2.7	-	2.7	1.0	1.0	1.0	13. Professional, scientific and technical activities
14. กิจกรรมการบริหารและการบริการสนับสนุน	43.3	11,745.0	-	1.8	1.1	1.0	-	0.4	1.1	1.1	1.0	-	0.4	0.4	0.4	0.4	14. Administrative and support service activities
15. การบริหารราชการ การป้องกันประเทศ การประมงสัตว์	-	-	-	-	-	-	-	-	-	-	-	-	-	-	-	-	15. Public administration and defence; compulsory social security
16. การศึกษา	36.9	15,461.7	-	3.7	1.4	1.0	-	0.4	1.4	1.4	1.0	-	0.4	0.4	0.4	0.4	16. Education
17. กิจกรรมด้านสุขภาพและงานสังคมสงเคราะห์	35.3	16,268.3	-	5.7	-	1.7	0.4	1.3	-	-	1.7	0.4	1.3	-	-	-	17. Human health and social work activities
18. ศิลปะ ความบันเทิง และนันทนาการ	6.2	13,651.5	-	1.1	-	0.4	-	-	-	-	0.4	-	-	-	-	-	18. Arts, entertainment and recreation
19. กิจกรรมบริการด้านอื่น ๆ	26.0	12,863.9	-	1.3	5.4	0.6	0.3	-	5.4	0.6	0.6	0.3	-	-	-	-	19. Other service activities
20. กิจกรรมการจ้างงานในครัวเรือนส่วนบุคคล การผลิตสินค้าและบริการที่ขึ้นเองเพื่อใช้ในครัวเรือน	62.2	9,990.1	-	-	0.3	37.3	-	34.4	0.3	0.3	37.3	-	34.4	0.3	0.3	0.3	20. Activities of households as employers; undifferentiated goods and services-producing activities of households for own use
21. กิจกรรมขององค์กรระหว่างประเทศ	3.2	48,453.9	-	-	-	-	-	-	-	-	-	-	-	-	-	-	21. Activities of extraterritorial organizations and bodies
22. ไม่ทราบ	10.4	13,606.2	-	0.6	-	-	-	-	-	-	-	-	-	-	-	-	22. Unknown

ตารางที่ 17 จำนวนลูกจ้างรัฐบาล จำนวนตามค่าจ้างเฉลี่ย ผลประโยชน์อื่นที่ได้รับ อุตสาหกรรม กรุงเทพมหานคร

TABLE 17 GOVERNMENT EMPLOYEE BY AVERAGE WAGE, FRINGE BENEFIT, INDUSTRY, BANGKOK METROPOLIS

ไตรมาสที่ 3/2555 : Quarter 3/2012

หน่วยเป็นพัน : In Thousands

อุตสาหกรรม	จำนวน ลูกจ้างรัฐบาล Total Government Employee	ค่าจ้างเฉลี่ย Average Wage	ลูกจ้างรัฐบาลที่ได้รับผลประโยชน์อื่นๆ Government Employee Receive Fringe Benefit					อุตสาหกรรม INDUSTRY
			ได้รับเป็นเงิน In Cash	ได้รับเป็นสิ่งของ In Kind	ได้รับเป็นค่าเช่าที่อยู่อาศัย Housing	ได้รับเป็นค่าเสื้อผ้า Clothes	อื่นๆ Others	
			โบนัส Bonus	ค่าล่วงเวลา Overtime	เงินอื่นๆ Other Income	อาหาร Food	ที่อยู่อาศัย Housing	
<b>ยอดรวม</b>	367.9	25,705.2	1.0	31.4	25.4	2.4	2.2	<b>TOTAL</b>
1. เกษตรกรรม การป่าไม้ และการประมง	-	-	-	-	-	-	-	1. Agriculture, forestry and fishing
2. การทำเหมืองแร่ และเหมืองหิน	-	-	-	-	-	-	-	2. Mining and quarrying
3. การผลิต	7.0	27,496.2	-	-	-	-	-	3. Manufacturing
4. ไฟฟ้า ก๊าซ ไอน้ำ และระบบปรับอากาศ	13.8	36,497.8	-	0.9	-	-	-	4. Electricity, gas, steam and air conditioning supply
5. การจัดหา การจัดการและการบำบัดน้ำเสีย ของเสีย และสิ่งปฏิกูล	2.1	26,506.2	-	0.4	-	-	-	5. Water supply, sewerage, waste management and remediation activities
6. การก่อสร้าง	-	-	-	-	-	-	-	6. Construction
7. การขนส่ง และการขายปลีก การซ่อมยานยนต์	0.7	70,000.0	-	-	-	-	-	7. Wholesale and retail trade; repair of motor vehicles and motorcycles
8. การขนส่ง และสถานที่เก็บสินค้า	40.3	22,926.9	-	7.0	-	0.8	2.0	8. Transportation and storage
9. ที่พักแรมและบริการด้านอาหาร	-	-	-	-	-	-	-	9. Accommodation and food service activities
10. ข้อมูลข่าวสารและการสื่อสาร	12.5	25,530.2	-	-	1.4	-	-	10. Information and communication
11. กิจกรรมทางการเงินและการประกันภัย	18.2	31,187.6	-	-	0.4	-	-	11. Financial and insurance activities
12. กิจกรรมอสังหาริมทรัพย์	-	-	-	-	-	-	-	12. Real estate activities
13. กิจกรรมทางวิชาชีพ วิทยาศาสตร์ และเทคนิค	2.1	44,993.4	-	0.5	-	-	-	13. Professional, scientific and technical activities
14. กิจกรรมการบริหารและการบริการสนับสนุน	0.6	50,000.0	-	-	-	-	-	14. Administrative and support service activities
15. การบริหารราชการ การป้องกันประเทศ	160.2	22,429.0	1.0	19.1	10.1	0.4	2.2	15. Public administration and defence; compulsory social security
16. การศึกษา	74.8	31,154.6	-	0.7	10.2	0.3	0.5	16. Education
17. กิจกรรมด้านสุขภาพและงานสังคมสงเคราะห์	31.6	23,467.5	-	2.4	3.4	0.8	-	17. Human health and social work activities
18. ศิลปะ ความบันเทิง และนันทนาการ	3.4	12,549.3	-	0.6	-	-	-	18. Arts, entertainment and recreation
19. กิจกรรมบริการด้านอื่น ๆ	-	-	-	-	-	-	-	19. Other service activities
20. กิจกรรมการจ้างงานในครัวเรือนส่วนบุคคล การผลิตสินค้าและบริการที่ตนเองทำขึ้นเพื่อใช้ในครัวเรือน	-	-	-	-	-	-	-	20. Activities of households as employers; undifferentiated goods and services-producing activities of households for own use
21. กิจกรรมขององค์การระหว่างประเทศ	-	-	-	-	-	-	-	21. Activities of extraterritorial organizations and bodies
22. ไม่ทราบ	0.5	20,000.0	-	-	-	-	-	22. Unknown



ตารางที่ 18 จำนวนลูกจ้าง จำแนกตามอาชีพ ระดับของรายได้ กรุงเทพมหานคร

TABLE 18 EMPLOYEE BY OCCUPATION, INCOME CLASS , BANGKOK METROPOLIS

ไตรมาสที่ 3/2555 : Quarter 3/2012

ตัวเลขเป็นพัน : in Thousands

ระดับของรายได้	อาชีพ Occupation										TOTAL	INCOME CLASS
	รวม	ผู้บัญญัติกฎหมาย และ ผู้จัดการ Legislators & Managers	วิชาชีพ ด้านต่างๆ Profes- sional	วิชาชีพ ด้านเทคนิค Technicians	เสมียน Clerks	พนักงาน บริการ Service Workers	ด้านการเกษตร และประมง Agricultural & Fishery	ด้านความ สามารถทางฝีมือ Craft & Related trades	ผู้ปฏิบัติงาน โรงงานเครื่องจักร Plant & Machine operators	อาชีพอื่น ฐานต่างๆ Elementary occupations		
ยอดรวม	2,506.7	167.7	368.7	334.4	298.2	377.2	9.3	314.3	344.5	280.5	12.0	
ต่ำกว่า 1,501 บาท	1.1	-	-	-	-	0.6	-	-	-	0.5	-	Less than 1,501 Baht
1,501 - 2,500 บาท	1.1	-	0.6	-	-	-	-	0.5	-	-	-	1,501 - 2,500 Baht
2,501 - 3,500 บาท	6.8	-	0.9	-	-	0.1	-	1.6	-	4.2	-	2,501 - 3,500 Baht
3,501 - 4,500 บาท	12.9	-	-	-	0.6	2.0	0.3	2.8	-	7.1	-	3,501 - 4,500 Baht
4,501 - 5,500 บาท	29.1	-	-	-	0.4	5.1	0.7	5.0	3.3	14.7	-	4,501 - 5,500 Baht
5,501 - 6,500 บาท	85.2	-	0.8	0.8	1.7	21.2	2.2	9.4	12.2	37.0	-	5,501 - 6,500 Baht
6,501 - 7,500 บาท	107.6	-	-	1.8	5.2	26.8	-	15.9	22.4	35.5	-	6,501 - 7,500 Baht
7,501 - 10,000 บาท	778.7	0.9	18.3	34.5	76.2	148.3	1.9	147.5	209.4	141.3	0.4	7,501 - 10,000 Baht
10,001 - 15,000 บาท	596.9	12.7	64.9	91.7	109.8	109.5	4.2	93.7	71.7	33.3	5.5	10,001 - 15,000 Baht
15,001 - 20,000 บาท	325.5	21.9	73.7	89.1	58.8	35.5	-	21.0	20.2	3.0	2.2	15,001 - 20,000 Baht
20,001 - 30,000 บาท	266.7	37.8	92.3	71.1	29.8	20.7	-	9.3	3.9	-	2.0	20,001 - 30,000 Baht
มากกว่า 30,000 บาท	285.4	92.9	114.8	43.6	14.2	7.4	-	6.6	1.4	2.9	1.6	More than 30,000 Baht
ไม่ทราบ	9.6	1.5	2.6	1.8	1.4	-	-	1.0	-	1.0	0.4	Unknown



ตารางที่ 18 จำนวนลูกจ้าง จำแนกตามอาชีพ ระดับของรายได้ และเพศ กรุงเทพมหานคร

TABLE 18 EMPLOYEE BY OCCUPATION, INCOME CLASS AND SEX , BANGKOK METROPOLIS

ระดับของรายได้	อาชีพ Occupation											รวม	INCOME CLASS
	ผู้บัญชาการ และผู้จัดการ Legislators & Managers	วิชาชีพ ด้านต่างๆ Profes- sional	วิชาชีพ ด้านเทคนิค Technicians	เสมียน Clerks	พนักงาน บริการ Service Workers	ด้านการเกษตร และประมง & Fishery	ด้านความ สามารถทางฝีมือ & Related trades	ผู้ปฏิบัติงาน โรงงานเครื่องจักร Plant & Machine operators	อาชีพอื่น Elementary occupations	คนงานซึ่งมี ได้จำแนกไว้ ในหมวดอื่น Not classifiable	ชาย		
ชาย	1,216.1	96.8	160.0	140.1	83.1	195.7	8.1	242.7	214.7	68.5	6.4	MALE	
ต่ำกว่า 1,501 บาท	0.6	-	-	-	-	0.6	-	-	-	-	-	Less than 1,501 Baht	
1,501 - 2,500 บาท	1.1	-	0.6	-	-	-	-	0.5	-	-	-	1,501 - 2,500 Baht	
2,501 - 3,500 บาท	1.6	-	-	-	-	0.1	-	0.7	-	0.8	-	2,501 - 3,500 Baht	
3,501 - 4,500 บาท	3.1	-	-	-	-	0.7	0.3	0.8	-	1.4	-	3,501 - 4,500 Baht	
4,501 - 5,500 บาท	8.8	-	-	-	0.4	3.1	0.7	1.2	1.6	2.0	-	4,501 - 5,500 Baht	
5,501 - 6,500 บาท	27.7	-	-	-	0.4	7.0	1.9	6.3	5.4	6.7	-	5,501 - 6,500 Baht	
6,501 - 7,500 บาท	43.5	-	-	1.2	0.8	11.0	-	7.4	11.5	11.5	-	6,501 - 7,500 Baht	
7,501 - 10,000 บาท	380.3	0.9	8.8	12.9	22.0	74.9	1.4	106.3	119.2	33.7	0.4	7,501 - 10,000 Baht	
10,001 - 15,000 บาท	307.3	4.4	25.1	33.1	27.2	58.8	3.9	86.5	55.9	9.4	3.1	10,001 - 15,000 Baht	
15,001 - 20,000 บาท	138.8	12.4	22.7	31.5	14.6	19.1	-	19.3	16.4	2.0	0.9	15,001 - 20,000 Baht	
20,001 - 30,000 บาท	139.4	19.5	48.6	33.0	12.0	15.4	-	6.3	3.3	-	1.4	20,001 - 30,000 Baht	
มากกว่า 30,000 บาท	159.1	58.3	53.3	27.5	5.4	4.9	-	6.6	1.4	1.1	0.7	More than 30,000 Baht	
ไม่ทราบ	4.8	1.5	1.1	0.8	0.5	-	-	1.0	-	-	-	Unknown	
หญิง	1,290.6	70.9	208.7	194.2	215.1	181.5	1.1	71.5	129.8	212.0	5.6	FEMALE	
ต่ำกว่า 1,501 บาท	0.5	-	-	-	-	-	-	-	-	0.5	-	Less than 1,501 Baht	
1,501 - 2,500 บาท	-	-	-	-	-	-	-	-	-	-	-	1,501 - 2,500 Baht	
2,501 - 3,500 บาท	5.2	-	0.9	-	-	-	-	0.9	-	3.4	-	2,501 - 3,500 Baht	
3,501 - 4,500 บาท	9.7	-	-	-	0.6	1.4	-	2.0	-	5.7	-	3,501 - 4,500 Baht	
4,501 - 5,500 บาท	20.4	-	-	-	-	2.0	-	3.8	1.8	12.8	-	4,501 - 5,500 Baht	
5,501 - 6,500 บาท	57.6	-	0.8	0.8	1.3	14.2	0.2	3.1	6.8	30.3	-	5,501 - 6,500 Baht	
6,501 - 7,500 บาท	64.1	-	-	0.6	4.4	15.8	-	8.5	10.9	23.9	-	6,501 - 7,500 Baht	
7,501 - 10,000 บาท	398.4	-	9.5	21.6	54.2	73.4	0.5	41.3	90.3	107.6	-	7,501 - 10,000 Baht	
10,001 - 15,000 บาท	289.6	8.3	39.8	58.6	82.7	50.7	0.3	7.3	15.8	23.8	2.4	10,001 - 15,000 Baht	
15,001 - 20,000 บาท	186.8	9.6	51.1	57.6	44.2	16.4	-	1.7	3.8	1.0	1.4	15,001 - 20,000 Baht	
20,001 - 30,000 บาท	127.3	18.3	43.7	38.0	17.8	5.3	-	3.0	0.6	-	0.7	20,001 - 30,000 Baht	
มากกว่า 30,000 บาท	126.3	34.7	61.5	16.0	8.9	2.5	-	-	-	1.9	0.9	More than 30,000 Baht	
ไม่ทราบ	4.8	-	1.5	1.0	0.9	-	-	-	-	1.0	0.4	Unknown	

ไตรมาสที่ 3/2555 : Quarter 3/2012

หน่วยเป็นพัน : in Thousands

ตารางที่ 19 จำนวนลูกจ้าง จำแนกตามอุตสาหกรรม ระดับของรายได้ กรุงเทพมหานคร  
TABLE 19 EMPLOYEE BY INDUSTRY, INCOME CLASS, BANGKOK METROPOLIS

ไตรมาสที่ 3/2555 : Quarter 3/2012

หน่วยเป็นพัน : in Thousands

ระดับของรายได้	อุตสาหกรรม Industry													TOTAL
	รวม เกษตรกรรม การป่าไม้ และการประมง Total Agriculture	การทำเหมืองแร่ และเหมืองหิน Mining	การผลิตไฟฟ้า และเครื่องใช้ อิเล็กทรอนิกส์ Manufacturing	ก๊าซธรรมชาติ และประปา Water supply sewerage, waste	การก่อสร้าง Construction	การขายปลีก การช้อปปิ้ง Retail	การขนส่งและ สถานที่เก็บสินค้า Transportation and storage	ที่พักแรมและ บริการด้านอาหาร Accommodation and food service	ข้อมูลข่าวสาร และการสื่อสาร Information & communication	การเงินและ การประกันภัย Financial intermediation				
ยอดรวม	2,506.7	0.7	5.4	633.9	14.9	6.1	148.4	405.9	147.8	153.6	84.0	143.6		
ต่ำกว่า 1,501 บาท	1.1	-	-	0.5	-	-	-	0.6	-	-	-	-	-	Less than 1,501 Baht
1,501 - 2,500 บาท	1.1	-	-	0.5	-	-	-	-	-	-	-	-	-	1,501 - 2,500 Baht
2,501 - 3,500 บาท	6.8	-	-	1.7	-	-	0.7	1.0	-	-	-	-	-	2,501 - 3,500 Baht
3,501 - 4,500 บาท	12.9	-	-	2.0	-	-	-	1.1	1.2	1.6	0.2	-	-	3,501 - 4,500 Baht
4,501 - 5,500 บาท	29.1	0.7	-	6.5	-	0.6	1.2	2.8	2.6	5.4	-	-	-	4,501 - 5,500 Baht
5,501 - 6,500 บาท	85.2	-	-	16.5	-	-	2.3	9.1	6.4	9.9	-	-	0.6	5,501 - 6,500 Baht
6,501 - 7,500 บาท	107.6	-	-	35.8	-	-	4.2	15.1	5.4	15.1	1.4	2.2	-	6,501 - 7,500 Baht
7,501 - 10,000 บาท	778.7	-	-	308.0	-	0.6	46.7	133.0	40.6	72.5	11.8	12.7	-	7,501 - 10,000 Baht
10,001 - 15,000 บาท	596.9	-	0.9	127.2	0.9	-	40.0	116.3	34.0	30.6	19.0	30.2	-	10,001 - 15,000 Baht
15,001 - 20,000 บาท	325.5	-	1.0	41.4	3.3	3.7	16.3	60.2	23.9	10.0	16.0	32.5	-	15,001 - 20,000 Baht
20,001 - 30,000 บาท	266.7	-	0.5	46.7	4.3	-	21.6	34.1	18.1	5.7	13.3	25.1	-	20,001 - 30,000 Baht
มากกว่า 30,000 บาท	285.4	-	3.1	46.7	6.4	1.1	15.5	32.7	15.6	2.4	21.4	39.0	-	More than 30,000 Baht
ไม่ทราบ	9.6	-	-	0.5	-	-	-	-	-	0.4	0.9	1.5	-	Unknown

ตารางที่ 19 จำนวนลูกจ้าง จำแนกตามอุตสาหกรรม ระดับของรายได้ กรุงเทพมหานคร (ต่อ)  
 TABLE 19 EMPLOYEE BY INDUSTRY, INCOME CLASS , BANGKOK METROPOLIS (Contd.)

ไตรมาสที่ 3/2555 : Quarter 3/2012

หน่วยเป็นพัน : In Thousands

ระดับของรายได้	อุตสาหกรรม (ต่อ) Industry (Contd.)											TOTAL
	กิจกรรม อสังหาริมทรัพย์ Real estate activities	กิจกรรมทางวิชาชีพ วิทยาศาสตร์ และเทคนิค Professional/scientific technical activities	การบริหารสนับสนุน และป้องกันประเทศ Administrative and support service activities	การบริหารราชการ และป้องกันประเทศ Public administration and defence	การศึกษา การศึกษา งานสังคมสงเคราะห์ Education Health and social work	ศิลปะ ความบันเทิง และนันทนาการ Art, entertainment	บริการ ด้านอื่นๆ Other service	งานในครัวเรือน ส่วนบุคคล Activities of household	กิจกรรมของ อสังการ Extra-territorial	ไม่ทราบ Unknown		
ยอดรวม	50.5	79.7	103.5	164.1	131.1	73.0	14.9	44.1	78.4	4.6	18.8	
ต่ำกว่า 1,501 บาท	-	-	-	-	-	-	-	-	-	-	-	Less than 1,501 Baht
1,501 - 2,500 บาท	-	-	-	-	0.6	-	-	-	-	-	-	1,501 - 2,500 Baht
2,501 - 3,500 บาท	2.0	-	-	-	1.6	-	-	-	-	-	-	2,501 - 3,500 Baht
3,501 - 4,500 บาท	1.6	0.3	0.3	-	-	-	-	-	4.6	-	-	3,501 - 4,500 Baht
4,501 - 5,500 บาท	0.8	0.5	1.2	0.8	-	-	-	0.8	5.3	-	-	4,501 - 5,500 Baht
5,501 - 6,500 บาท	3.7	2.0	3.5	3.3	1.6	2.5	1.6	3.2	19.3	-	-	5,501 - 6,500 Baht
6,501 - 7,500 บาท	2.3	1.8	4.4	0.7	1.5	2.1	2.9	3.1	9.6	-	-	6,501 - 7,500 Baht
7,501 - 10,000 บาท	10.3	12.9	35.3	20.9	15.4	10.0	2.2	15.3	25.0	-	5.5	7,501 - 10,000 Baht
10,001 - 15,000 บาท	13.5	19.3	38.6	36.6	31.6	23.9	2.2	14.3	10.4	-	7.5	10,001 - 15,000 Baht
15,001 - 20,000 บาท	4.8	13.7	8.5	37.1	29.3	13.0	1.2	4.1	1.7	-	4.1	15,001 - 20,000 Baht
20,001 - 30,000 บาท	6.4	19.7	6.9	33.7	13.3	10.2	3.7	1.2	-	0.7	1.4	20,001 - 30,000 Baht
มากกว่า 30,000 บาท	5.1	9.5	4.9	27.8	35.6	11.4	-	2.0	1.9	3.5	-	More than 30,000 Baht
ไม่ทราบ	-	-	-	3.3	0.7	-	1.0	-	0.6	0.4	0.4	Unknown

ตารางที่ 19 จำนวนลูกจ้าง จำแนกตามอุตสาหกรรม ระดับของรายได้ และเพศ กรุงเทพมหานคร  
TABLE 19 EMPLOYEE BY INDUSTRY, INCOME CLASS AND SEX , BANGKOK METROPOLIS

ไตรมาสที่ 3/2555 : Quarter 3/2012

หน่วยเป็นพัน : in Thousands

ระดับของรายได้	รวม เกษตรกรรม การป่าไม้ และสวนประมง Total Agriculture	การทำเหมืองแร่ และเหมืองหิน Mining	การทำเหมืองแร่ และเหมืองหิน Mining	การผลิต ไฟฟ้า และประปา และประปา Electricity	โทรศัพท์ และโทรคมนาคม Telecommunication	ก่อสร้าง Construction	อุตสาหกรรม Industry				ที่พักแรมและ บริการด้านอาหาร Accommodation and food service	ข้อมูลข่าวสาร และการสื่อสาร Information	กิจกรรมการเงินและ การประกันภัย Financial intermediation	INCOME CLASS
							การขนส่ง การขนส่ง Transportation	การขนส่ง และเก็บสินค้า and storage	การขายปลีก และค้าปลีก Wholesale and retail	การขนส่ง และเก็บสินค้า and storage				
ชาย	1,216.1	0.7	4.6	307.4	12.7	106.0	207.0	92.4	66.4	51.3	54.5	MALE		
ต่ำกว่า 1,501 บาท	0.6	-	-	-	-	-	0.6	-	-	-	-	Less than 1,501 Baht		
1,501 - 2,500 บาท	1.1	-	-	0.5	-	-	-	-	-	-	-	1,501 - 2,500 Baht		
2,501 - 3,500 บาท	1.6	-	-	-	-	0.7	1.0	-	-	-	-	2,501 - 3,500 Baht		
3,501 - 4,500 บาท	3.1	-	-	-	-	-	1.1	-	0.7	-	-	3,501 - 4,500 Baht		
4,501 - 5,500 บาท	8.8	0.7	-	1.2	-	1.2	1.2	0.4	1.8	-	-	4,501 - 5,500 Baht		
5,501 - 6,500 บาท	27.7	-	-	7.0	-	1.9	5.0	2.6	3.8	-	-	5,501 - 6,500 Baht		
6,501 - 7,500 บาท	43.5	-	-	14.2	-	2.3	8.9	5.4	5.6	-	-	6,501 - 7,500 Baht		
7,501 - 10,000 บาท	380.3	-	-	138.8	-	35.5	74.0	28.3	30.0	7.7	7.0	7,501 - 10,000 Baht		
10,001 - 15,000 บาท	307.3	-	-	72.3	0.6	30.2	61.5	23.2	15.7	9.3	7.2	10,001 - 15,000 Baht		
15,001 - 20,000 บาท	138.8	-	1.0	18.4	3.3	6.3	24.4	13.0	4.3	8.6	12.0	15,001 - 20,000 Baht		
20,001 - 30,000 บาท	139.4	-	0.5	22.0	3.1	16.2	10.9	12.4	3.4	10.1	12.7	20,001 - 30,000 Baht		
มากกว่า 30,000 บาท	159.1	-	3.1	32.5	5.8	11.8	18.5	7.3	1.2	14.7	15.6	More than 30,000 Baht		
ไม่ทราบ	4.8	-	-	0.5	-	-	-	-	-	0.9	-	Unknown		
หญิง	1,290.6	-	0.9	326.5	2.2	42.4	198.9	55.4	87.2	32.8	89.2	FEMALE		
ต่ำกว่า 1,501 บาท	0.5	-	-	0.5	-	-	-	-	-	-	-	Less than 1,501 Baht		
1,501 - 2,500 บาท	-	-	-	-	-	-	-	-	-	-	-	1,501 - 2,500 Baht		
2,501 - 3,500 บาท	5.2	-	-	1.7	-	-	-	-	-	-	-	2,501 - 3,500 Baht		
3,501 - 4,500 บาท	9.7	-	-	2.0	-	-	-	1.2	1.0	0.2	-	3,501 - 4,500 Baht		
4,501 - 5,500 บาท	20.4	-	-	5.3	-	-	1.6	2.2	3.6	-	-	4,501 - 5,500 Baht		
5,501 - 6,500 บาท	57.6	-	-	9.5	-	0.4	4.0	3.8	6.0	-	0.6	5,501 - 6,500 Baht		
6,501 - 7,500 บาท	64.1	-	-	21.6	-	1.9	6.2	-	9.5	1.4	2.2	6,501 - 7,500 Baht		
7,501 - 10,000 บาท	398.4	-	-	169.2	-	11.3	59.0	12.3	42.5	4.1	5.7	7,501 - 10,000 Baht		
10,001 - 15,000 บาท	289.6	-	0.9	54.9	0.3	9.8	54.8	10.8	14.9	9.8	23.0	10,001 - 15,000 Baht		
15,001 - 20,000 บาท	186.8	-	-	23.0	-	10.0	35.8	10.9	5.8	7.4	20.4	15,001 - 20,000 Baht		
20,001 - 30,000 บาท	127.3	-	-	24.7	1.3	5.4	23.1	5.8	2.3	3.3	12.4	20,001 - 30,000 Baht		
มากกว่า 30,000 บาท	126.3	-	-	14.2	0.6	3.7	14.3	8.3	1.2	6.7	23.4	More than 30,000 Baht		
ไม่ทราบ	4.8	-	-	-	-	-	-	-	0.4	-	1.5	Unknown		

ตารางที่ 19 จำนวนลูกจ้าง จำแนกตามอุตสาหกรรม ระดับของรายได้ และเพศ กรุงเทพมหานคร (ต่อ)  
TABLE 19 EMPLOYEE BY INDUSTRY, INCOME CLASS AND SEX, BANGKOK METROPOLIS (Contd.)

หน่วยเป็นพัน : in Thousands

ระดับของรายได้	อุตสาหกรรม (ต่อ) Industry (Contd.)											กิจกรรมของ องค์กร Extra- territorial	ไม่ทราบ Unknown	INCOME CLASS
	กิจกรรม อสังหาริมทรัพย์ Real estate activities	กิจกรรมทางวิชาชีพ วิทย์และเทคโนโลยี Professional/scientific technical activities	การบริหารสนับสนุน และป้องกันประเทศ Administrative and support service activities	การบริหารราชการ ป้องกันประเทศ Public admin- istration defence	การศึกษา Education	กิจกรรมด้านสุขภาพ งานสังคมสงเคราะห์ Health and social work	ศิลปะ ความบันเทิง และนันทนาการ Art, entertainment	บริการด้านอื่นๆ Other service	งานในครัวเรือน ส่วนบุคคล Activities of household	กิจกรรมของ องค์กร Extra- territorial	ไม่ทราบ Unknown			
<b>ชาย</b>	16.8	33.7	60.2	89.3	44.6	15.2	6.9	18.1	15.6	1.1	7.5		MALE	
ต่ำกว่า 1,501 บาท	-	-	-	-	-	-	-	-	-	-	-	-	Less than 1,501 Baht	
1,501 - 2,500 บาท	-	-	-	-	0.6	-	-	-	-	-	-	-	1,501 - 2,500 Baht	
2,501 - 3,500 บาท	-	-	-	-	-	-	-	-	-	-	-	-	2,501 - 3,500 Baht	
3,501 - 4,500 บาท	0.8	0.3	0.3	-	-	-	-	-	-	-	-	-	3,501 - 4,500 Baht	
4,501 - 5,500 บาท	0.8	-	0.4	0.8	-	-	-	-	0.4	-	-	-	4,501 - 5,500 Baht	
5,501 - 6,500 บาท	0.5	-	2.0	0.7	-	-	0.5	1.3	2.5	-	-	-	5,501 - 6,500 Baht	
6,501 - 7,500 บาท	-	1.3	0.6	-	0.8	0.9	1.4	2.2	-	-	-	-	6,501 - 7,500 Baht	
7,501 - 10,000 บาท	2.4	8.0	15.3	11.5	4.3	1.4	0.3	6.2	6.9	-	2.2	-	7,501 - 10,000 Baht	
10,001 - 15,000 บาท	5.7	5.1	27.8	20.5	10.2	4.5	1.5	4.8	4.1	-	3.1	-	10,001 - 15,000 Baht	
15,001 - 20,000 บาท	-	4.5	4.2	18.6	10.0	1.8	1.2	2.0	1.7	-	0.9	-	15,001 - 20,000 Baht	
20,001 - 30,000 บาท	1.9	10.0	5.6	18.3	6.1	2.3	2.0	0.6	-	-	1.4	-	20,001 - 30,000 Baht	
มากกว่า 30,000 บาท	4.6	4.4	4.0	16.2	11.9	4.3	-	1.0	-	1.1	-	-	More than 30,000 Baht	
ไม่ทราบ	-	-	-	2.7	0.7	-	-	-	-	-	-	-	Unknown	
<b>หญิง</b>	33.7	46.1	43.3	74.8	86.5	57.8	8.0	26.0	62.8	3.6	11.3		FEMALE	
ต่ำกว่า 1,501 บาท	-	-	-	-	-	-	-	-	-	-	-	-	Less than 1,501 Baht	
1,501 - 2,500 บาท	-	-	-	-	-	-	-	-	-	-	-	-	1,501 - 2,500 Baht	
2,501 - 3,500 บาท	2.0	-	-	-	1.6	-	-	-	-	-	-	-	2,501 - 3,500 Baht	
3,501 - 4,500 บาท	0.8	-	-	-	-	-	-	-	4.6	-	-	-	3,501 - 4,500 Baht	
4,501 - 5,500 บาท	-	0.5	0.8	-	-	-	-	0.8	4.9	-	-	-	4,501 - 5,500 Baht	
5,501 - 6,500 บาท	3.2	2.0	1.5	2.6	1.6	2.5	1.1	1.8	16.9	-	-	-	5,501 - 6,500 Baht	
6,501 - 7,500 บาท	2.3	0.5	3.8	0.7	0.7	1.3	1.5	1.0	9.6	-	-	-	6,501 - 7,500 Baht	
7,501 - 10,000 บาท	7.9	4.9	19.9	9.4	11.2	8.6	1.9	9.2	18.1	-	3.2	-	7,501 - 10,000 Baht	
10,001 - 15,000 บาท	7.8	14.2	10.8	16.1	21.3	19.4	0.7	9.5	6.3	-	4.4	-	10,001 - 15,000 Baht	
15,001 - 20,000 บาท	4.8	9.2	4.2	18.5	19.2	11.1	-	2.1	-	-	3.3	-	15,001 - 20,000 Baht	
20,001 - 30,000 บาท	4.5	9.7	1.3	15.4	7.2	7.9	1.8	0.6	-	0.7	-	-	20,001 - 30,000 Baht	
มากกว่า 30,000 บาท	0.5	5.0	0.9	11.6	23.7	7.1	-	1.0	1.9	2.4	-	-	More than 30,000 Baht	
ไม่ทราบ	-	-	-	0.5	-	-	1.0	-	0.6	0.4	0.4	-	Unknown	

ภาคกลาง  
*Central Region*

## ตารางสถิติ ภาคกลาง

- ตารางที่ 1 จำนวนประชากร จำแนกตามกลุ่มอายุ สถานภาพแรงงาน
- ตารางที่ 2 จำนวนประชากรอายุ 15 ปี ขึ้นไป จำแนกตามสถานภาพสมรส สถานภาพแรงงาน
- ตารางที่ 3 จำนวนประชากรอายุ 15 ปีขึ้นไป จำแนกตามระดับการศึกษาที่สำเร็จ สถานภาพแรงงาน
- ตารางที่ 4 ผู้มีงานทำ จำแนกตามระดับการศึกษาที่สำเร็จ อาชีพ
- ตารางที่ 5 ผู้มีงานทำ จำแนกตามระดับการศึกษาที่สำเร็จ อุตสาหกรรม
- ตารางที่ 6 ผู้มีงานทำ จำแนกตามสถานภาพการทำงาน อาชีพ
- ตารางที่ 7 ผู้มีงานทำ จำแนกตามสถานภาพการทำงาน อุตสาหกรรม
- ตารางที่ 8 จำนวนผู้มีงานทำ จำแนกตามอาชีพ และอุตสาหกรรม
- ตารางที่ 9 ผู้มีงานทำ จำแนกตามอาชีพ จำนวนชั่วโมงทำงานต่อสัปดาห์ การมีเวลาเหลือพอที่จะทำงานเพิ่มขึ้น
- ตารางที่ 10 ผู้มีงานทำ จำแนกตามอุตสาหกรรม จำนวนชั่วโมงทำงานต่อสัปดาห์ การมีเวลาเหลือพอที่จะทำงานเพิ่มขึ้น
- ตารางที่ 11 ผู้มีงานทำ จำแนกตามสถานภาพการทำงาน จำนวนชั่วโมงทำงานต่อสัปดาห์ การมีเวลาเหลือพอที่จะทำงานเพิ่มขึ้น
- ตารางที่ 12 ผู้มีงานทำ จำแนกตามกลุ่มอายุ ชั่วโมงการทำงานต่อสัปดาห์ การมีเวลาเหลือพอที่จะทำงานเพิ่มขึ้น
- ตารางที่ 13 จำนวนผู้ว่างงาน ที่หางานทำ จำแนกตามระยะเวลาที่หางานทำ ระดับการศึกษาที่สำเร็จ
- ตารางที่ 14 จำนวนผู้ว่างงาน ที่เคยทำงานมาก่อน จำแนกตามอาชีพที่ทำครั้งสุดท้าย อุตสาหกรรมที่ทำครั้งสุดท้าย
- ตารางที่ 15 ลูกจ้าง จำแนกตามค่าจ้างเฉลี่ย ผลประโยชน์อื่นๆ ที่ได้รับ อุตสาหกรรม
- ตารางที่ 16 ลูกจ้างเอกชน จำแนกตามค่าจ้างเฉลี่ย ผลประโยชน์อื่นๆ ที่ได้รับ อุตสาหกรรม
- ตารางที่ 17 ลูกจ้างรัฐบาล จำแนกตามค่าจ้างเฉลี่ย ผลประโยชน์อื่นๆ ที่ได้รับ อุตสาหกรรม
- ตารางที่ 18 ลูกจ้าง จำแนกตาม อาชีพ ระดับของรายได้
- ตารางที่ 19 ลูกจ้าง จำแนกตาม อุตสาหกรรม ระดับของรายได้

ตารางที่ 1 จำนวนประชากรอายุ 15 ปีขึ้นไป จำแนกตามกลุ่มอายุ สถานภาพแรงงาน ภาคกลาง

TABLE 1 POPULATION 15 YEARS AND OVER BY AGE GROUP, LABOR FORCE STATUS, CENTRAL REGION

ไตรมาสที่ 3/2555 : Quarter 3/2012

หน่วยเป็นพัน : In Thousands

สถานภาพแรงงาน	รวม						LABOR FORCE STATUS			
	Total	15-19	20-24	25-29	30-34	35-39		40-49	50-59	>= 60
ประชากรอายุ 15 ปีขึ้นไป	13,158.7	1,123.8	1,208.9	1,254.9	1,359.5	1,406.2	2,714.5	2,092.3	1,998.6	POPULATION 15 YEARS AND OVER
กำลังแรงงานรวม	9,628.4	289.4	866.9	1,121.1	1,244.4	1,291.5	2,429.3	1,687.4	698.5	Total Labor Force
1. กำลังแรงงานปัจจุบัน	9,625.1	288.1	866.5	1,121.1	1,243.9	1,290.9	2,429.0	1,687.0	698.5	1. Current labor force
1.1 ผู้มีงานทำ	9,562.8	278.4	842.4	1,109.5	1,240.7	1,286.5	2,423.8	1,683.5	698.0	1.1 Employed
- ทำงาน	9,528.6	276.3	841.1	1,105.5	1,237.4	1,282.5	2,415.0	1,676.8	694.0	- At work
- ไม่ทำงานแต่มีงานประจำ	34.2	2.1	1.3	4.1	3.3	4.0	8.8	6.7	4.0	- With job but not at work
1.2 ผู้ว่างงาน	62.3	9.7	24.2	11.6	3.1	4.4	5.3	3.5	0.5	1.2 Unemployed
- หางานทำ	11.9	0.5	5.0	2.3	0.9	1.3	1.0	0.4	0.5	- Looking for work
- ไม่หางานทำ/พร้อมที่จะทำงาน	50.3	9.2	19.2	9.2	2.2	3.1	4.3	3.1	-	- Not looking/available for work
2. กำลังแรงงานที่รอฤดูกาล	3.3	1.2	0.4	-	0.5	0.6	0.3	0.4	-	2. Seasonally inactive labor force
ผู้ไม่อยู่ในกำลังแรงงาน	3,530.3	834.5	342.0	133.8	115.1	114.7	285.1	404.9	1,300.1	Persons not in Labor Force
1. ทำงานบ้าน	1,106.3	51.8	91.7	80.1	81.3	90.2	216.5	281.4	213.3	1. Household work
2. เรียนหนังสือ	927.3	729.0	185.4	11.5	1.0	-	0.4	-	0.0	2. Studies
3. ยังเด็ก ขรา/ไม่สามารถทำงานได้	1,123.7	16.5	15.1	12.5	15.1	15.2	45.8	46.6	956.9	3. Too young/old/incapable of work
4. อื่น ๆ	373.0	37.2	49.8	29.8	17.8	9.4	22.4	76.9	129.8	4. Others



ตารางที่ 1 จำนวนประชากรอายุ 15 ปีขึ้นไป จำแนกตามกลุ่มอายุ สถานภาพแรงงาน และเพศ ภาคกลาง

Table 1 POPULATION 15 YEARS AND OVER BY AGE GROUP, LABOR FORCE STATUS ADN SEX , CENTRAL REGION

ไตรมาสที่ 3/2555 : Quarter 3/2012

หน่วยเป็นพัน : In Thousands

สถานภาพแรงงาน	กลุ่มอายุ Age Group							LABOR FORCE STATUS		
	รวม Total	15-19	20-24	25-29	30-34	35-39	40-49		50-59	>=60
<b>ชาย</b>									<b>MALE</b>	
<b>กำลังแรงงานรวม</b>	6,338.1	572.8	613.5	626.3	681.2	695.8	1,305.1	986.7	856.6	<b>Total Labor Force</b>
<b>1. กำลังแรงงานปัจจุบัน</b>	5,145.8	180.4	490.1	599.9	658.3	676.4	1,260.9	892.1	387.5	<b>1. Current labor force</b>
1.1 ผู้มีงานทำ	5,106.6	174.0	476.0	593.7	655.4	673.7	1,257.7	889.2	387.0	1.1 Employed
- ทำงาน	5,084.1	171.9	475.1	591.7	654.6	670.5	1,251.6	884.5	384.3	- At work
- ไม่ทำงานแต่มีงานประจำ	22.5	2.1	1.0	2.0	0.8	3.1	6.1	4.7	2.7	- With job but not at work
1.2 ผู้ว่างงาน	36.9	5.7	13.8	6.2	2.5	2.3	3.3	2.7	0.5	1.2 Unemployed
- ท างานทำ	6.6	0.3	2.9	1.5	0.7	0.8	-	-	0.5	- Looking for work
- ไม่ทำงานทำ/พร้อมที่จะทำงาน	30.3	5.4	10.9	4.7	1.8	1.5	3.3	2.7	-	- Not looking/available for work
<b>2. กำลังแรงงานที่รอฤดูกาล</b>	2.2	0.8	0.3	-	0.4	0.5	-	0.2	-	<b>2. Seasonally inactive labor force</b>
<b>ผู้ไม่อยู่ในกำลังแรงงาน</b>	1,192.3	392.3	123.4	26.4	22.9	19.4	44.2	94.6	469.1	<b>Persons not in Labor Force</b>
1. ทำงานบ้าน	63.3	8.5	7.0	1.3	4.1	4.5	9.4	16.9	11.6	1. Household work
2. เรียนหนังสือ	441.0	351.8	82.7	6.3	0.2	-	-	-	-	2. Studies
3. ยิงเด็ก ขร/ไม่สามารถทำงานได้	473.9	11.2	9.3	8.3	10.0	9.6	23.1	27.3	375.0	3. Too young/old/incapable of work
4. อื่น ๆ	214.1	20.8	24.4	10.6	8.6	5.3	11.7	50.4	82.5	4. Others
<b>หญิง</b>										<b>FEMALE</b>
<b>กำลังแรงงานรวม</b>	6,820.6	551.1	595.4	628.6	678.3	710.4	1,409.3	1,105.6	1,142.0	<b>Total Labor Force</b>
<b>1. กำลังแรงงานปัจจุบัน</b>	4,481.5	108.5	376.7	521.2	586.1	615.1	1,168.4	795.2	311.0	<b>1. Current labor force</b>
1.1 ผู้มีงานทำ	4,456.2	104.4	366.3	515.8	585.4	612.8	1,166.1	794.3	311.0	1.1 Employed
- ทำงาน	4,444.5	104.4	366.0	513.8	582.8	611.9	1,163.4	792.4	309.7	- At work
- ไม่ทำงานแต่มีงานประจำ	11.7	-	0.3	2.1	2.5	0.9	2.7	2.0	1.3	- With job but not at work
1.2 ผู้ว่างงาน	25.3	4.1	10.4	5.4	0.7	2.1	2.0	0.8	-	1.2 Unemployed
- ท างานทำ	5.3	0.3	2.1	0.8	0.3	0.5	1.0	0.4	-	- Looking for work
- ไม่ทำงานทำ/พร้อมที่จะทำงาน	20.0	3.8	8.3	4.5	0.4	1.7	1.0	0.4	-	- Not looking/available for work
<b>2. กำลังแรงงานที่รอฤดูกาล</b>	1.1	0.5	0.0	-	0.1	0.1	0.3	0.1	-	<b>2. Seasonally inactive labor force</b>
<b>ผู้ไม่อยู่ในกำลังแรงงาน</b>	2,338.0	442.1	218.6	107.4	92.2	95.3	241.0	310.3	831.0	<b>Persons not in Labor Force</b>
1. ทำงานบ้าน	1,043.0	43.3	84.7	78.8	77.1	85.7	207.2	264.6	201.7	1. Household work
2. เรียนหนังสือ	486.3	377.1	102.7	5.2	0.8	-	0.4	-	0.0	2. Studies
3. ยิงเด็ก ขร/ไม่สามารถทำงานได้	649.8	5.3	5.9	4.2	5.1	5.6	22.6	19.2	582.0	3. Too young/old/incapable of work
4. อื่น ๆ	158.9	16.4	25.4	19.2	9.2	4.0	10.7	26.6	47.4	4. Others

ตารางที่ 1 จำนวนประชากรอายุ 15 ปีขึ้นไป จำแนกตามกลุ่มอายุ สถานภาพแรงงาน เพศ และเขตการปกครอง ภาคกลาง (ต่อ)  
 TABLE 1 POPULATION 15 YEARS AND OVER BY AGE GROUP, LABOR FORCE STATUS, SEX AND AREA, CENTRAL REGION (Contd.)

ไตรมาสที่ 3/2555 : Quarter 3/2012

ในเขตเทศบาล MUNICIPAL AREA

หน่วยเป็นพัน : In Thousands

สถานภาพแรงงาน	รวม						LABOR FORCE STATUS		
	15-19	20-24	25-29	30-34	35-39	40-49	50-59	>= 60	
ประชากรอายุ 15 ปีขึ้นไป	4,891.7	433.7	461.2	521.4	549.3	1,038.1	774.1	713.5	POPULATION 15 YEARS AND OVER
กำลังแรงงานรวม	3,536.3	298.3	421.0	478.4	503.1	921.9	603.4	224.6	Total Labor Force
1. กำลังแรงงานปัจจุบัน	3,534.8	297.9	421.0	478.3	503.0	921.9	603.3	224.6	1. Current labor force
1.1 ผู้มีงานทำ	3,507.1	287.9	415.2	477.0	501.0	919.1	601.7	224.1	1.1 Employed
- ทำงาน	3,497.5	287.5	414.0	476.2	499.8	916.2	599.8	223.1	- At work
- ไม่ทำงานแต่มีงานประจำ	9.6	0.2	0.4	0.8	1.2	2.9	2.0	0.9	- With job but not at work
1.2 ผู้ว่างงาน	27.7	3.7	10.0	1.3	2.0	2.8	1.6	0.5	1.2 Unemployed
- หางานทำ	6.6	0.3	2.1	0.8	1.1	0.3	0.4	0.5	- Looking for work
- ไม่หางานทำ/พร้อมที่จะทำงาน	21.1	3.5	7.9	0.5	1.0	2.6	1.2	-	- Not looking/available for work
2. กำลังแรงงานที่รอฤดูกาล	1.5	0.8	0.4	0.1	0.1	0.0	0.0	-	2. Seasonally inactive labor force
ผู้ไม่อยู่ในกำลังแรงงาน	1,355.4	135.4	40.2	43.1	46.2	116.2	170.7	488.9	Persons not in Labor Force
1. ทำงานบ้าน	428.6	15.8	24.3	33.4	36.5	91.1	123.6	77.3	1. Household work
2. เรียนหนังสือ	375.9	281.5	88.2	0.5	-	0.4	-	0.0	2. Studies
3. ยังเด็ก ขรา/ไม่สามารถทำงานได้	395.3	4.2	2.0	3.6	5.2	16.5	13.8	345.6	3. Too young/old/incapable of work
4. อื่น ๆ	155.6	13.3	8.6	5.7	4.6	8.2	33.3	66.0	4. Others

ตารางที่ 1 จำนวนประชากรอายุ 15 ปีขึ้นไป จำแนกตามกลุ่มอายุ สถานภาพแรงงาน เพศ และเขตการปกครอง ภาคกลาง (ต่อ)

TABLE 1 POPULATION 15 YEARS AND OVER BY AGE GROUP, LABOR FORCE STATUS, SEX AND AREA, CENTRAL REGION (Contd.)

ไตรมาสที่ 3/2555 : Quarter 3/2012

ในเขตเทศบาล MUNICIPAL AREA

หน่วยเป็นพัน : In Thousands

สถานภาพแรงงาน	กลุ่มอายุ Age Group						LABOR FORCE STATUS			
	รวม Total	15-19	20-24	25-29	30-34	35-39	40-49	50-59	>= 60	
ประชากรอายุ 15 ปีขึ้นไป ชาย	4,891.7	400.4	433.7	461.2	521.4	549.3	1,038.1	774.1	713.5	POPULATION 15 YEARS AND OVER MALE
กำลังแรงงานรวม	2,333.6	202.0	216.6	226.2	257.3	268.7	496.6	362.6	303.7	Total Labor Force
1. กำลังแรงงานปัจจุบัน	1,858.1	49.8	160.0	216.5	250.4	260.8	478.0	323.0	119.7	1. Current labor force
1.1 ผู้มีงานทำ	1,857.0	49.0	159.6	216.5	250.4	260.8	478.0	323.0	119.7	1.1 Employed
- ทำงาน	1,840.9	47.3	154.0	212.9	249.5	260.1	476.0	321.8	119.2	- At work
- ไม่ทำงานแต่มีงานประจำ	1,835.1	47.1	153.7	212.4	249.5	259.4	473.9	320.7	118.5	- With job but not at work
1.2 ผู้ว่างงาน	5.8	0.2	0.3	0.6	0.8	0.7	2.1	1.1	0.7	1.2 Unemployed
- ทำงานทำ	16.1	1.7	5.6	3.6	0.8	0.7	2.0	1.1	0.5	- Looking for work
- ไม่ทำงานทำ/พร้อมที่จะทำงาน	3.8	0.3	0.8	1.0	0.5	0.7	-	-	0.5	- Not looking/available for work
2. กำลังแรงงานที่รอฤดูกาล	12.3	1.5	4.8	2.7	0.3	-	2.0	1.1	-	2. Seasonally inactive labor force
ผู้ไม่อยู่ในกำลังแรงงาน	1.2	0.8	0.3	-	-	-	-	0.0	-	Persons not in Labor Force
1. ทำงานบ้าน	475.5	152.2	56.7	9.7	6.9	7.9	18.6	39.5	184.0	1. Household work
2. เรียนหนังสือ	26.9	2.4	2.0	0.8	1.7	1.7	6.1	7.8	4.3	2. Studies
3. ยังเด็ก ขร/ไม่สามารถทำงานได้	185.9	138.4	44.0	3.2	0.2	-	-	-	-	3. Too young/old/incapable of work
4. อื่น ๆ	170.0	3.3	2.7	1.2	2.5	3.6	8.4	9.3	139.1	4. Others
หญิง	92.8	8.0	8.0	4.5	2.5	2.6	4.1	22.4	40.7	
กำลังแรงงานรวม	2,558.1	198.5	217.0	235.0	264.2	280.6	541.6	411.5	409.8	FEMALE
1. กำลังแรงงานปัจจุบัน	1,678.2	35.9	138.3	204.4	228.0	242.3	443.9	280.4	104.9	Total Labor Force
1.1 ผู้มีงานทำ	1,677.8	35.8	138.3	204.4	227.9	242.2	443.9	280.4	104.9	1. Current labor force
- ทำงาน	1,666.2	33.8	133.9	202.3	227.5	240.9	443.1	279.9	104.9	1.1 Employed
- ไม่ทำงานแต่มีงานประจำ	1,662.3	33.8	133.8	201.6	226.6	240.5	442.3	279.1	104.7	- At work
1.2 ผู้ว่างงาน	3.9	-	0.0	0.7	0.8	0.4	0.8	0.9	0.2	- With job but not at work
- ทำงานทำ	11.6	2.0	4.5	2.2	0.5	1.3	0.8	0.5	-	1.2 Unemployed
- ไม่ทำงานทำ/พร้อมที่จะทำงาน	2.8	-	1.3	0.3	0.3	0.4	0.3	0.4	-	- Looking for work
2. กำลังแรงงานที่รอฤดูกาล	8.8	2.0	3.1	1.9	0.2	1.0	0.6	0.1	-	- Not looking/available for work
ผู้ไม่อยู่ในกำลังแรงงาน	0.4	0.1	0.0	-	0.1	0.1	0.0	-	-	2. Seasonally inactive labor force
1. ทำงานบ้าน	879.9	162.6	78.7	30.5	36.2	38.3	97.6	131.2	304.9	Persons not in Labor Force
2. เรียนหนังสือ	401.8	13.3	24.7	23.5	31.6	34.8	85.1	115.8	73.0	1. Household work
3. ยังเด็ก ขร/ไม่สามารถทำงานได้	190.0	143.1	44.2	2.0	0.3	-	0.4	-	0.0	2. Studies
4. อื่น ๆ	225.3	1.0	1.9	0.9	1.0	1.6	8.1	4.4	206.5	3. Too young/old/incapable of work
	62.8	5.2	8.0	4.1	3.2	2.0	4.1	10.9	25.4	4. Others

ตารางที่ 1 จำนวนประชากรอายุ 15 ปีขึ้นไป จำแนกตามกลุ่มอายุ สถานภาพแรงงาน เพศ และเขตการปกครอง ภาคกลาง (ต่อ)

TABLE 1 POPULATION 15 YEARS AND OVER BY AGE GROUP, LABOR FORCE STATUS, SEX AND AREA, CENTRAL REGION (Contd.)

ไตรมาสที่ 3/2555 : Quarter 3/2012

หน่วยเป็นพัน : In Thousands

สถานภาพแรงงาน	นอกเขตเทศบาล NON-MUNICIPAL AREA						POPULATION 15 YEARS AND OVER	
	รวม	กลุ่มอายุ Age Group					LABOR FORCE STATUS	
Total	15-19	20-24	25-29	30-34	35-39	40-49	50-59	>= 60
ประชากรอายุ 15 ปีขึ้นไป	8,267.0	723.4	775.3	793.8	838.1	856.8	1,318.2	1,285.1
กำลังแรงงานรวม	6,092.1	203.7	568.6	700.1	766.0	788.4	1,084.0	474.0
1. กำลังแรงงานปัจจุบัน	6,090.3	203.3	568.6	700.1	765.6	787.9	1,083.7	474.0
1.1 ผู้มีงานทำ	6,055.7	197.3	554.5	694.3	763.8	785.5	1,081.8	474.0
- ทำงาน	6,031.1	195.3	553.6	691.5	761.3	782.6	1,077.1	470.9
- ไม่ทำงานแต่มีงานประจำ	24.6	1.9	0.9	2.8	2.5	2.9	4.7	3.1
1.2 ผู้ว่างงาน	34.6	6.0	14.1	5.8	1.9	2.4	1.9	-
- หางานทำ	5.3	0.3	2.9	1.1	0.1	0.3	-	-
- ไม่หางานทำ/พร้อมที่จะทำงาน	29.2	5.7	11.3	4.7	1.7	2.2	1.7	-
2. กำลังแรงงานที่รอฤดูกาล	1.8	0.4	-	-	0.4	0.5	0.3	-
ผู้ไม่อยู่ในกำลังแรงงาน	2,174.9	519.8	206.7	93.7	72.0	68.5	234.2	811.2
1. ทำงานบ้าน	677.6	36.0	65.0	55.8	47.9	53.7	157.8	136.0
2. เรียนหนังสือ	551.4	447.5	97.2	6.2	0.5	-	-	-
3. ยังเด็ก/ชร/ไม่สามารถทำงานได้	728.4	12.3	10.6	10.5	11.5	10.0	32.8	611.4
4. อื่น ๆ	217.5	23.9	33.8	21.2	12.1	4.8	43.6	63.8

ตารางที่ 1 จำนวนประชากรอายุ 15 ปีขึ้นไป จำนวนตามกลุ่มอายุ สถานภาพแรงงาน เพศ และเขตการปกครอง ภาคกลาง (ต่อ)

TABLE 1 POPULATION 15 YEARS AND OVER BY AGE GROUP, LABOR FORCE STATUS, SEX AND AREA, CENTRAL REGION (Contd.)

สถานภาพแรงงาน	นอกเขตเทศบาล NON-MUNICIPAL AREA							LABOR FORCE STATUS
	รวม	กลุ่มอายุ Age Group						
	15-19	20-24	25-29	30-34	35-39	40-49	50-59	>= 60
<b>ประชากรอายุ 15 ปีขึ้นไป</b>	<b>8,267.0</b>	<b>775.3</b>	<b>793.8</b>	<b>838.1</b>	<b>856.8</b>	<b>1,676.3</b>	<b>1,318.2</b>	<b>1,285.1</b>
ชาย	4,004.4	396.9	400.1	423.9	427.1	808.6	624.2	552.9
กำลังแรงงานรวม	3,287.6	330.2	383.3	408.0	415.6	783.0	569.1	267.8
1. กำลังแรงงานปัจจุบัน	3,286.6	330.2	383.3	407.5	415.2	783.0	568.9	267.8
1.1 ผู้มีงานทำ	3,265.7	126.7	322.0	380.7	413.6	781.7	567.4	267.8
- ทำงาน	3,249.0	124.7	321.4	379.3	411.2	777.7	563.8	265.8
- ไม่ทำงานแต่มีงานประจำ	16.8	1.9	0.6	0.8	2.4	4.0	3.6	2.0
1.2 ผู้ว่างงาน	20.8	4.0	8.2	2.6	1.6	1.3	1.6	-
- หางานทำ	2.8	-	2.0	0.5	0.1	-	-	-
- ไม่หางานทำ/พร้อมที่จะทำงาน	18.0	4.0	6.1	2.1	1.5	1.3	1.6	-
2. กำลังแรงงานที่รอฤดูกาล	1.1	-	-	0.4	0.5	-	0.2	-
<b>ผู้ไม่อยู่ในกำลังแรงงาน</b>	<b>716.8</b>	<b>240.2</b>	<b>16.8</b>	<b>16.0</b>	<b>11.5</b>	<b>25.6</b>	<b>55.0</b>	<b>285.1</b>
1. ทำงานบ้าน	36.4	6.1	5.0	2.4	2.7	3.3	9.1	7.3
2. เรียนหนังสือ	255.2	213.4	38.7	3.1	-	-	-	-
3. ยังเด็ก ขรา/ไม่สามารถทำงานได้	303.9	8.0	6.6	7.1	6.0	14.7	18.0	235.9
4. อื่น ๆ	121.4	12.8	16.4	6.1	2.7	7.6	28.0	41.8
<b>หญิง</b>	<b>4,262.5</b>	<b>352.6</b>	<b>378.3</b>	<b>393.7</b>	<b>414.1</b>	<b>867.8</b>	<b>694.0</b>	<b>732.2</b>
กำลังแรงงานรวม	2,804.5	73.0	238.4	316.8	372.7	724.4	514.9	206.1
1. กำลังแรงงานปัจจุบัน	2,803.7	72.7	238.4	316.8	372.7	724.2	514.7	206.1
1.1 ผู้มีงานทำ	2,790.0	70.6	232.5	313.6	371.9	723.0	514.4	206.1
- ทำงาน	2,782.1	70.6	232.2	312.2	371.4	721.1	513.3	205.1
- ไม่ทำงานแต่มีงานประจำ	7.9	-	0.2	1.4	0.5	1.9	1.1	1.1
1.2 ผู้ว่างงาน	13.7	2.1	6.0	3.2	0.8	1.2	0.3	-
- หางานทำ	2.5	0.3	0.8	0.6	0.1	0.7	-	-
- ไม่หางานทำ/พร้อมที่จะทำงาน	11.2	1.8	5.1	2.6	0.7	0.5	0.3	-
2. กำลังแรงงานที่รอฤดูกาล	0.8	0.4	-	-	-	0.3	0.1	-
<b>ผู้ไม่อยู่ในกำลังแรงงาน</b>	<b>1,458.1</b>	<b>279.6</b>	<b>139.9</b>	<b>76.9</b>	<b>57.0</b>	<b>143.3</b>	<b>179.2</b>	<b>526.1</b>
1. ทำงานบ้าน	641.2	30.0	60.0	55.3	51.0	122.1	148.7	128.7
2. เรียนหนังสือ	296.3	234.1	58.5	3.2	0.5	-	-	-
3. ยังเด็ก ขรา/ไม่สามารถทำงานได้	424.5	4.4	4.0	3.4	4.0	14.6	14.8	375.4
4. อื่น ๆ	96.1	11.2	17.5	15.1	2.1	6.7	15.7	22.0

หน่วยเป็นพัน : In Thousands

ตารางที่ 2 จำนวนประชากรอายุ 15 ปีขึ้นไป จำแนกตามสถานภาพสมรส สถานภาพแรงงาน ภาคกลาง

TABLE 2 POPULATION 15 YEARS AND OVER BY MARITAL STATUS, LABOR FORCE STATUS, CENTRAL REGION

ไตรมาสที่ 3/2555 : Quarter 3/2012

หน่วยเป็นพัน : In Thousands

สถานภาพแรงงาน	รวม				เคยสมรส Ever-Married			LABOR FORCE STATUS	
	โสด Single	สมรส Married	หม้าย Widowed	หย่า Divorced	แยกกันอยู่ Separated	ไม่ทราบ Unknown			
ยอดรวม	13,158.7	3,328.6	8,252.7	948.9	219.2	401.9	7.5	TOTAL	
กำลังแรงงานรวม	9,628.4	2,106.8	6,672.5	342.9	176.5	323.0	6.8	Total Labor Force	
1. กำลังแรงงานปัจจุบัน	9,625.1	2,104.8	6,671.3	342.9	176.5	322.8	6.8	1. Current labor force	
1.1 ผู้มีงานทำ	9,562.8	2,066.8	6,650.5	342.6	175.4	320.7	6.8	1.1 Employed	
- ทำงาน	9,528.6	2,061.5	6,626.1	341.0	174.8	318.5	6.8	- At work	
- ไม่ทำงานแต่มีงานประจำ	34.2	5.3	24.4	1.6	0.6	2.3	-	- With job but not at work	
1.2 ผู้ว่างงาน	62.3	38.0	20.8	0.3	1.1	2.1	-	1.2 Unemployed	
- หางานทำ	11.9	7.6	3.7	0.1	0.4	0.2	-	- Looking for work	
- ไม่หางานทำ/พร้อมที่จะทำงาน	50.3	30.4	17.1	0.2	0.8	1.9	-	- Not looking/available for work	
2. กำลังแรงงานที่รอฤดูกาล	3.3	2.0	1.2	-	-	0.1	-	2. Seasonally inactive labor force	
ผู้ไม่อยู่ในกำลังแรงงาน	3,530.3	1,221.7	1,580.2	606.0	42.7	78.9	0.7	Persons not in Labor Force	
1. ทำงานบ้าน	1,106.3	94.9	844.5	104.4	21.5	41.0	-	1. Household work	
2. เรียนหนังสือ	927.3	906.8	19.1	0.2	-	1.1	-	2. Studies	
3. ยังเด็ก ขรา/ไม่สามารถทำงานได้	1,123.7	131.5	482.9	467.8	14.9	25.8	0.7	3. Too young/old/incapable of work	
4. อื่น ๆ	373.0	88.6	233.7	33.6	6.3	11.0	-	4. Others	

ตารางที่ 2 จำนวนประชากรอายุ 15 ปีขึ้นไป จำแนกตามสถานภาพสมรส สถานภาพแรงงาน และเพศ ภาคกลาง

TABLE 2 POPULATION 15 YEARS AND OVER BY MARITAL STATUS, LABOR FORCE STATUS AND SEX, CENTRAL REGION

ไตรมาสที่ 3/2555 : Quarter 3/2012

หน่วยเป็นพัน : In Thousands

สถานภาพแรงงาน	เคยสมรส Ever-Married						LABOR FORCE STATUS
	รวม Total	โสด Single	สมรส Married	หม้าย Widowed	หย่า Divorced	แยกกันอยู่ Separated	
<b>ชาย</b>							<b>MALE</b>
<b>กำลังแรงงานรวม</b>	6,338.1	1,822.4	4,091.4	197.2	76.2	146.8	4.2
<b>1. กำลังแรงงานปัจจุบัน</b>	5,145.8	1,235.2	3,638.6	74.8	65.9	127.4	3.9
1.1 ผู้มีงานทำ	5,143.6	1,233.6	3,637.9	74.8	65.9	127.4	3.9
- ทำงาน	5,106.6	1,210.3	3,625.0	74.7	65.9	126.9	3.9
- ไม่ทำงานแต่มีงานประจำ	5,084.1	1,205.8	3,609.2	73.6	65.8	125.9	3.9
1.2 ผู้ว่างงาน	22.5	4.5	15.8	1.1	0.1	1.0	-
- หางานทำ	36.9	23.4	12.9	0.2	-	0.5	-
- ไม่หางานทำ/พร้อมที่จะทำงาน	6.6	4.3	2.2	-	-	0.1	-
<b>2. กำลังแรงงานที่รอฤดูกาล</b>	30.3	19.1	10.7	0.2	-	0.3	-
<b>ผู้ไม่อยู่ในกำลังแรงงาน</b>	2.2	1.5	0.7	-	-	-	-
1. ทำงานบ้าน	1,192.3	587.2	452.7	122.3	10.3	19.4	0.3
2. เรียนหนังสือ	63.3	23.2	32.7	4.7	1.3	1.3	-
3. ยังเด็ก ขร/ไม่สามารถทำงานได้	441.0	435.2	5.4	-	-	0.4	-
4. อื่น ๆ	473.9	69.3	278.8	106.9	5.9	12.8	0.3
<b>หญิง</b>							
<b>กำลังแรงงานรวม</b>	6,820.6	1,506.2	4,161.3	751.7	143.0	255.1	3.4
<b>1. กำลังแรงงานปัจจุบัน</b>	4,482.6	871.6	3,033.9	268.0	110.6	195.6	2.9
1.1 ผู้มีงานทำ	4,481.5	871.2	3,033.4	268.0	110.6	195.4	2.9
- ทำงาน	4,456.2	856.6	3,025.5	267.9	109.5	193.8	2.9
- ไม่ทำงานแต่มีงานประจำ	4,444.5	855.7	3,016.9	267.4	108.9	192.6	2.9
1.2 ผู้ว่างงาน	11.7	0.8	8.6	0.5	0.5	1.3	-
- หางานทำ	25.3	14.7	7.9	0.1	1.1	1.6	-
- ไม่หางานทำ/พร้อมที่จะทำงาน	5.3	3.3	1.5	0.1	0.4	0.1	-
<b>2. กำลังแรงงานที่รอฤดูกาล</b>	20.0	11.3	6.4	-	0.8	1.5	-
<b>ผู้ไม่อยู่ในกำลังแรงงาน</b>	1.1	0.5	0.5	-	-	0.1	-
1. ทำงานบ้าน	2,338.0	634.5	1,127.5	483.7	32.4	59.5	0.5
2. เรียนหนังสือ	1,043.0	71.6	811.8	99.7	20.2	39.7	-
3. ยังเด็ก ขร/ไม่สามารถทำงานได้	486.3	471.6	13.8	0.2	-	0.7	-
4. อื่น ๆ	649.8	62.2	204.1	360.9	9.0	13.0	0.5
<b>รวม</b>	158.9	29.1	97.7	22.9	3.2	6.1	-

ตารางที่ 2 จำนวนประชากรอายุ 15 ปีขึ้นไป จำแนกตามสถานภาพสมรส สถานภาพแรงงาน เพศ และเขตการปกครอง ภาคกลาง (ต่อ)

TABLE 2 POPULATION 15 YEARS AND OVER BY MARITAL STATUS, LABOR FORCE STATUS, SEX AND AREA, CENTRAL REGION (Contd.)

ไตรมาสที่ 3/2555 : Quarter 3/2012

ในเขตเทศบาล MUNICIPAL AREA

หน่วยเป็นพัน : In Thousands

สถานภาพแรงงาน	รวม				เคยสมรส Ever-Married			LABOR FORCE STATUS	
	Total	โสด Single	สมรส Married	หม้าย Widowed	หย่า Divorced	แยกกันอยู่ Separated	ไม่ทราบ Unknown		
<b>ยอดรวม</b>	4,891.7	1,336.6	2,973.6	349.4	89.9	137.1	5.1	TOTAL	
ชาย	2,333.6	701.4	1,485.7	70.1	29.2	43.8	3.6	MALE	
<b>กำลังแรงงานรวม</b>	1,858.1	465.9	1,303.2	24.1	25.8	35.8	3.3	Total Labor Force	
<b>1. กำลังแรงงานปัจจุบัน</b>	1,857.0	464.8	1,303.2	24.1	25.8	35.8	3.3	1. Current labor force	
1.1 ผู้มีงานทำ	1,840.9	455.9	1,296.3	24.0	25.8	35.6	3.3	1.1 Employed	
- ทำงาน	1,835.1	455.0	1,292.4	23.4	25.8	35.4	3.3	- At work	
- ไม่ทำงานแต่มีงานประจำ	5.8	1.0	4.0	0.6	0.1	0.2	-	- With job but not at work	
1.2 ผู้ว่างงาน	16.1	8.9	6.9	0.2	-	0.2	-	1.2 Unemployed	
- หางานทำ	3.8	1.6	2.2	-	-	-	-	- Looking for work	
- ไม่หางานทำ/พร้อมที่จะทำงาน	12.3	7.3	4.7	0.2	-	0.2	-	- Not looking/available for work	
2. กำลังแรงงานที่รอดูดกล	1.2	1.1	0.0	-	-	-	-	2. Seasonally inactive labor force	
ผู้ไม่อยู่ในกำลังแรงงาน	475.5	235.5	182.5	45.9	3.3	7.9	0.3	Persons not in Labor Force	
1. ทำงานบ้าน	26.9	8.0	15.5	2.1	0.4	0.8	-	1. Household work	
2. เรียนหนังสือ	185.9	183.0	2.9	-	-	-	-	2. Studies	
3. ยังเด็ก ขรา/ไม่สามารถทำงานได้	170.0	22.4	101.9	38.5	2.6	4.3	0.3	3. Too young/old/incapable of work	
4. อื่น ๆ	92.8	22.2	62.1	5.3	0.3	2.9	-	4. Others	
<b>หญิง</b>	2,558.1	635.2	1,487.9	279.4	60.7	93.4	1.5	FEMALE	
<b>กำลังแรงงานรวม</b>	1,678.2	392.3	1,071.7	97.3	46.4	69.1	1.4	Total Labor Force	
<b>1. กำลังแรงงานปัจจุบัน</b>	1,677.8	392.3	1,071.5	97.3	46.4	69.0	1.4	1. Current labor force	
1.1 ผู้มีงานทำ	1,666.2	385.2	1,068.5	97.2	45.9	68.0	1.4	1.1 Employed	
- ทำงาน	1,662.3	385.1	1,065.4	96.9	45.7	67.9	1.4	- At work	
- ไม่ทำงานแต่มีงานประจำ	3.9	0.1	3.1	0.3	0.2	0.2	-	- With job but not at work	
1.2 ผู้ว่างงาน	11.6	7.0	3.0	0.1	0.6	1.0	-	1.2 Unemployed	
- หางานทำ	2.8	2.1	0.5	0.1	-	0.1	-	- Looking for work	
- ไม่หางานทำ/พร้อมที่จะทำงาน	8.8	4.9	2.5	-	0.6	0.9	-	- Not looking/available for work	
2. กำลังแรงงานที่รอดูดกล	0.4	0.1	0.2	-	-	0.1	-	2. Seasonally inactive labor force	
ผู้ไม่อยู่ในกำลังแรงงาน	879.9	242.9	416.2	182.1	14.3	24.3	0.2	Persons not in Labor Force	
1. ทำงานบ้าน	401.8	29.1	304.6	39.9	10.4	17.8	-	1. Household work	
2. เรียนหนังสือ	190.0	184.5	5.2	-	-	0.3	-	2. Studies	
3. ยังเด็ก ขรา/ไม่สามารถทำงานได้	225.3	18.2	69.7	130.7	2.4	4.2	0.2	3. Too young/old/incapable of work	
4. อื่น ๆ	62.8	11.1	36.7	11.5	1.5	2.0	-	4. Others	



ตารางที่ 2 จำนวนประชากรอายุ 15 ปีขึ้นไป จำแนกตามสถานภาพสมรส สถานภาพแรงงาน เพศ และเขตการปกครอง ภาคกลาง (ต่อ)

TABLE 2 POPULATION 15 YEARS AND OVER BY MARITAL STATUS, LABOR FORCE STATUS, SEX AND AREA, CENTRAL REGION (Contd.)

ไตรมาสที่ 3/2555 : Quarter 3/2012

นอกเขตเทศบาล NON-MUNICIPAL AREA

หน่วยเป็นพัน : In Thousands

สถานภาพแรงงาน	รวม				เคยสมรส Ever-Married			LABOR FORCE STATUS	
	Total	โสด Single	สมรส Married	หม้าย Widowed	หย่า Divorced	แยกกันอยู่ Separated	ไม่ทราบ Unknown		
<b>ยอดรวม</b>	8,267.0	1,991.9	5,279.1	599.5	129.3	264.7	2.5	<b>TOTAL</b>	
<b>ชาย</b>	4,004.4	1,121.0	2,605.7	127.1	47.0	103.1	0.6	<b>MALE</b>	
<b>กำลังแรงงานรวม</b>	3,287.6	769.3	2,335.4	50.7	40.1	91.6	0.6	<b>Total Labor Force</b>	
<b>1. กำลังแรงงานปัจจุบัน</b>	3,286.6	768.9	2,334.8	50.7	40.1	91.6	0.6	<b>1. Current labor force</b>	
1.1 ผู้มีงานทำ	3,265.7	754.4	2,328.7	50.7	40.1	91.3	0.6	1.1 Employed	
- ทำงาน	3,249.0	750.8	2,316.8	50.2	40.1	90.5	0.6	- At work	
- ไม่ทำงานแต่มีงานประจำ	16.8	3.5	11.9	0.5	-	0.8	-	- With job but not at work	
1.2 ผู้ว่างงาน	20.8	14.5	6.1	-	-	0.3	-	1.2 Unemployed	
- หางานทำ	2.8	2.7	-	-	-	0.1	-	- Looking for work	
- ไม่หางานทำ/พร้อมที่จะทำงาน	18.0	11.8	6.1	-	-	0.1	-	- Not looking/available for work	
<b>2. กำลังแรงงานที่รอฤดูกาล</b>	1.1	0.4	0.7	-	-	-	-	<b>2. Seasonally inactive labor force</b>	
<b>ผู้ไม่อยู่ในกำลังแรงงาน</b>	716.8	351.7	270.3	76.4	7.0	11.5	-	<b>Persons not in Labor Force</b>	
1. ที่งานบ้าน	36.4	15.3	17.1	2.6	0.9	0.5	-	1. Household work	
2. เรียนหนังสือ	255.2	252.3	2.5	-	-	0.4	-	2. Studies	
3. ยังเด็ก ขรา/ไม่สามารถทำงานได้	303.9	46.9	176.9	68.4	3.3	8.5	-	3. Too young/old/incapable of work	
4. อื่น ๆ	121.4	37.3	73.8	5.4	2.8	2.1	-	4. Others	
<b>หญิง</b>	4,262.5	870.9	2,673.5	472.4	82.2	161.7	1.9	<b>FEMALE</b>	
<b>กำลังแรงงานรวม</b>	2,804.5	479.3	1,962.2	170.8	64.2	126.4	1.6	<b>Total Labor Force</b>	
<b>1. กำลังแรงงานปัจจุบัน</b>	2,803.7	478.9	1,961.9	170.8	64.2	126.4	1.6	<b>1. Current labor force</b>	
1.1 ผู้มีงานทำ	2,790.0	471.3	1,956.9	170.8	63.6	125.8	1.6	1.1 Employed	
- ทำงาน	2,782.1	470.6	1,951.5	170.5	63.3	124.7	1.6	- At work	
- ไม่ทำงานแต่มีงานประจำ	7.9	0.8	5.4	0.3	0.3	1.1	-	- With job but not at work	
1.2 ผู้ว่างงาน	13.7	7.6	4.9	-	0.6	0.6	-	1.2 Unemployed	
- หางานทำ	2.5	1.2	1.0	-	0.4	-	-	- Looking for work	
- ไม่หางานทำ/พร้อมที่จะทำงาน	11.2	6.4	4.0	-	0.2	0.6	-	- Not looking/available for work	
<b>2. กำลังแรงงานที่รอฤดูกาล</b>	0.8	0.4	0.4	-	-	-	-	<b>2. Seasonally inactive labor force</b>	
<b>ผู้ไม่อยู่ในกำลังแรงงาน</b>	1,458.1	391.6	711.2	301.6	18.1	35.2	0.3	<b>Persons not in Labor Force</b>	
1. ที่งานบ้าน	641.2	42.6	507.2	59.8	9.8	21.9	-	1. Household work	
2. เรียนหนังสือ	296.3	287.1	8.6	0.2	-	0.4	-	2. Studies	
3. ยังเด็ก ขรา/ไม่สามารถทำงานได้	424.5	44.0	134.4	230.2	6.7	8.9	0.3	3. Too young/old/incapable of work	
4. อื่น ๆ	96.1	18.0	61.0	11.4	1.7	4.1	-	4. Others	

ตารางที่ 3 จำนวนประชากรอายุ 15 ปีขึ้นไป จำแนกตามระดับการศึกษาที่สำเร็จ สถานภาพแรงงาน ภาคกลาง  
TABLE 3 POPULATION 15 YEARS AND OVER BY LEVEL OF EDUCATIONAL ATTAINMENT, LABOR FORCE STATUS, CENTRAL REGION

ไตรมาสที่ 3/2555 : Quarter 3/2012

หน่วยเป็นพัน : In Thousands

สถานภาพแรงงาน	รวม	ไม่มีการศึกษา	ต่ำกว่าประถมศึกษา	มัธยมศึกษาตอนปลาย						อุดมศึกษา				ไม่ทราบ	LABOR FORCE STATUS
				None	Elementary	Lower Secondary	Upper Secondary Level			Higher Level					
							General/Academic	Vocational	Teacher Training	Academic	Technical Education	Teacher Training	Others		
<b>ยอดรวม</b>	13,158.7	593.2	3,345.1	2,326.1	2,559.9	1,484.8	586.1	7.0	1,216.0	755.7	193.3	5.5	86.0	TOTAL	
<b>กำลังแรงงานรวม</b>	9,628.4	328.5	2,154.1	1,883.3	1,732.1	1,106.9	448.6	2.8	1,074.8	674.5	148.0	5.2	69.8	Total Labor Force	
<b>1. กำลังแรงงานปัจจุบัน</b>	9,625.1	328.5	2,153.5	1,882.3	1,731.0	1,106.7	448.2	2.8	1,074.6	674.5	148.0	5.2	69.8	1. Current labor force	
1.1 ผู้มีงานทำ	9,562.8	327.5	2,149.1	1,872.0	1,716.7	1,097.5	444.7	2.8	1,062.8	667.8	147.1	5.1	69.8	1.1 Employed	
- ทำงาน	9,528.6	326.6	2,139.1	1,864.2	1,709.5	1,095.2	443.3	2.8	1,061.6	664.5	147.0	5.1	69.7	- At work	
- ไม่ทำงานแต่มีงานประจำ	34.2	0.9	10.0	7.8	7.2	2.3	1.4	-	1.2	3.2	0.1	-	0.1	- With job but not at work	
1.2 ผู้ว่างงาน	62.3	1.0	4.4	10.3	14.3	9.2	3.5	-	11.8	6.7	1.0	0.1	-	1.2 Unemployed	
- พยายามทำ	11.9	-	0.9	2.4	2.5	0.9	0.9	-	3.3	0.8	0.2	0.1	-	- Looking for work	
- ไม่ทำงานทำ/พร้อมที่จะทำงาน	50.3	1.0	3.5	7.9	11.8	8.3	2.6	-	8.5	5.9	0.8	-	-	- Not Looking/available for work	
<b>2. กำลังแรงงานที่รอฤดูกาล</b>	3.3	-	0.6	0.9	1.1	0.2	0.3	-	0.1	-	-	-	-	2. Seasonally inactive labor force	
<b>ผู้ไม่อยู่ในกำลังแรงงาน</b>	3,530.3	264.7	1,191.0	442.8	827.9	377.9	137.5	4.2	141.2	81.2	45.2	0.3	16.2	Persons not in Labor Force	
1. ทำงานบ้าน	1,106.3	57.8	405.0	186.2	182.2	107.1	43.3	0.4	67.3	40.9	9.4	0.1	6.5	1. Household work	
2. เรียนหนังสือ	927.3	-	0.9	119.1	515.4	204.8	65.7	0.9	4.1	14.9	1.4	-	-	2. Studies	
3. อีจติก ครร/ไม่สามารถทำงานได้	1,123.7	195.6	717.3	96.0	54.0	21.7	8.4	1.1	13.3	8.2	4.6	-	3.7	3. Too young/old/incapable of work	
4. อื่น ๆ	373.0	11.4	67.9	41.5	76.3	44.3	20.2	1.9	56.5	17.2	29.9	0.2	6.0	4. Others	

1/ รวมอาชีพระยะสั้น 1/ Including Short Course Vocational

ตารางที่ 3 จำนวนประชากรอายุ 15 ปีขึ้นไป จำแนกตามระดับการศึกษาที่สำเร็จ สถานภาพแรงงาน และเพศ ภาคกลาง  
TABLE 3 POPULATION 15 YEARS AND OVER BY LEVEL OF EDUCATIONAL ATTAINMENT, LABOR FORCE STATUS AND SEX, CENTRAL REGION

ไตรมาสที่ 3/2555 : Quarter 3/2012

หน่วยนับพัน : In Thousands

สถานภาพแรงงาน	รวม	ไม่มีการศึกษา	ต่ำกว่าประถมศึกษา	ประถมศึกษา	มัธยมศึกษาตอนปลาย						อุดมศึกษา			อื่น ๆ	ไม่ทราบ	LABOR FORCE STATUS
					None	Less than Elementary	Elementary	Upper Secondary Level			Higher Level					
								Lower Secondary	General/Academic	Vocational	Teacher Training	Academic	Technical Education			
<b>ชาย</b>	6,338.1	205.2	1,419.2	1,215.0	1,372.9	735.7	329.6	1.9	509.8	494.5	65.4	2.5	48.4	MALE		
<b>กำลังแรงงานรวม</b>	5,145.8	143.7	1,066.7	1,069.4	1,025.0	607.1	271.4	1.0	462.2	408.2	48.3	2.5	40.1	Total Labor Force		
1. กำลังแรงงานปัจจุบัน	5,143.6	143.7	1,066.5	1,068.6	1,024.5	606.8	271.1	1.0	462.2	408.2	48.3	2.5	40.1	1. Current labor force		
1.1 ผู้มีงานทำ	5,106.6	143.6	1,063.1	1,060.9	1,015.2	602.3	269.9	1.0	456.4	403.6	48.1	2.5	40.1	1.1 Employed		
- ทำงาน	5,084.1	142.9	1,055.5	1,056.7	1,010.8	600.4	268.5	1.0	456.3	401.5	48.1	2.5	40.0	- At work		
- ไม่ทำงานแต่มีงานประจำ	22.5	0.7	7.6	4.1	4.4	2.0	1.4	-	0.1	2.1	-	-	0.1	- With job but not at work		
1.2 ผู้ว่างงาน	36.9	0.1	3.4	7.7	9.3	4.5	1.1	-	5.8	4.6	0.3	-	-	1.2 Unemployed		
- หางานทำ	6.6	-	0.5	2.0	1.7	0.2	0.3	-	1.8	0.2	-	-	-	- Looking for work		
- ไม่หางานทำ/พร้อมที่จะทำงาน	30.3	0.1	2.9	5.7	7.6	4.3	0.9	-	4.0	4.5	0.3	-	-	- Not looking/available for work		
2. กำลังแรงงานที่รอฤดูกาล	2.2	-	0.2	0.9	0.5	0.2	0.3	-	-	-	-	-	-	2. Seasonally inactive labor force		
<b>ผู้ไม่อยู่ในกำลังแรงงาน</b>	1,192.3	61.5	352.4	143.6	347.9	128.6	58.2	0.9	47.7	26.3	17.0	-	8.3	Persons not in Labor Force		
1. ทำงานบ้าน	63.3	2.4	21.4	11.1	12.8	4.7	3.0	-	4.5	2.6	0.1	-	0.8	1. Household work		
2. เรียนหนังสือ	441.0	-	0.4	58.6	250.7	85.3	38.2	0.5	1.1	6.3	-	-	-	2. Studies		
3. ยั้งดีด ขร/ไม่สามารถทำงานได้	473.9	55.4	291.7	45.9	39.6	15.4	4.0	0.1	10.2	6.3	3.4	-	1.9	3. Too young/old/incapable of work		
4. อื่น ๆ	214.1	3.7	39.0	28.0	44.9	23.1	13.1	0.3	31.8	11.1	13.6	-	5.6	4. Others		
<b>หญิง</b>	6,820.6	388.1	1,925.9	1,113.1	1,187.0	749.2	256.5	5.1	706.1	321.2	127.9	3.0	37.6	FEMALE		
<b>กำลังแรงงานรวม</b>	4,482.6	184.8	1,087.3	813.8	707.0	499.9	177.1	1.8	612.6	266.3	99.7	2.7	29.7	Total Labor Force		
1. กำลังแรงงานปัจจุบัน	4,481.5	184.8	1,087.0	813.8	706.5	499.9	177.1	1.8	612.4	266.3	99.7	2.7	29.7	1. Current labor force		
1.1 ผู้มีงานทำ	4,456.2	184.0	1,085.9	811.2	701.5	495.2	174.8	1.8	606.4	264.2	99.0	2.6	29.7	1.1 Employed		
- ทำงาน	4,444.5	183.7	1,083.6	807.5	698.7	494.8	174.8	1.8	605.3	263.1	99.0	2.6	29.7	- At work		
- ไม่ทำงานแต่มีงานประจำ	11.7	0.3	2.4	3.7	2.8	0.4	-	-	1.1	1.1	0.1	-	-	- With job but not at work		
1.2 ผู้ว่างงาน	25.3	0.8	1.0	2.6	5.0	4.7	2.4	-	6.0	2.1	0.7	0.1	-	1.2 Unemployed		
- หางานทำ	5.3	-	0.4	0.4	0.8	0.7	0.6	-	1.5	0.7	0.2	0.1	-	- Looking for work		
- ไม่หางานทำ/พร้อมที่จะทำงาน	20.0	0.8	0.7	2.2	4.1	3.9	1.8	-	4.5	1.4	0.5	-	-	- Not looking/available for work		
2. กำลังแรงงานที่รอฤดูกาล	1.1	-	0.4	0.0	0.6	-	-	-	0.1	-	-	-	-	2. Seasonally inactive labor force		
<b>ผู้ไม่อยู่ในกำลังแรงงาน</b>	2,338.0	203.3	838.6	299.3	479.9	249.3	79.3	3.4	93.6	54.9	28.2	0.3	7.9	Persons not in Labor Force		
1. ทำงานบ้าน	1,043.0	55.5	383.7	175.2	169.4	102.4	40.3	0.4	62.8	38.4	9.4	0.1	5.7	1. Household work		
2. เรียนหนังสือ	486.3	-	0.5	60.5	264.8	119.5	27.6	0.4	3.0	8.6	1.4	-	-	2. Studies		
3. ยั้งดีด ขร/ไม่สามารถทำงานได้	649.8	140.1	425.6	50.1	14.4	6.2	4.4	1.0	3.2	1.8	1.1	-	1.8	3. Too young/old/incapable of work		
4. อื่น ๆ	158.9	7.7	28.9	13.5	31.4	21.1	7.1	1.6	24.6	6.1	16.4	0.2	0.5	4. Others		

/ Including Short Course Vocational

ตารางที่ 3 จำนวนประชากรอายุ 15 ปีขึ้นไป จำแนกตามระดับการศึกษาที่สำเร็จ สถานภาพแรงงาน เพศ และเขตการปกครอง ภาคกลาง (ต่อ)  
TABLE 3 POPULATION 15 YEARS AND OVER BY LEVEL OF EDUCATIONAL ATTAINMENT, LABOR FORCE STATUS, SEX AND AREA, CENTRAL REGION (Contd)

ไตรมาสที่ 3/2555 : Quarter 3/2012 หน่วยเป็นพัน : In Thousands

สถานภาพแรงงาน	ในเขตเทศบาล MUNICIPAL AREA											รวม	ไม่มี การศึกษา None	ต่ำกว่า ประถมศึกษา Less than Elementary	ประถมศึกษา Elementary	ประถมศึกษา ตอนต้น Lower Secondary	มัธยมศึกษาตอนปลาย Upper Secondary Level				อุดมศึกษา Higher Level			อื่นๆ Others	ไม่ทราบ Unknown	LABOR FORCE STATUS
	มัธยมศึกษา General/ Academic		สายอาชีพ Vocational		สายวิชา- การศึกษา Teacher Training		สายวิชา- การศึกษา Academic		สายวิชาชีพ Higher Technical Education																	
	112.9	112.9	112.4	111.6	954.4	623.3	253.0	3.6	616.6	324.4	84.6						4.0	51.1	TOTAL							
ยอดรวม	4,891.7	1,015.4	764.6	593.2	632.9	456.6	193.5	1.5	540.9	292.7	63.0	3.7	40.2	Total Labor Force												
กำลังแรงงานรวม	3,536.3	603.7	593.3	632.9	626.3	453.1	191.4	1.5	535.1	290.7	62.6	3.6	40.2	1. Current labor force												
1. กำลังแรงงานปัจจุบัน	3,534.8	600.9	589.4	587.2	624.6	452.7	190.5	1.5	534.1	290.4	62.6	3.6	40.1	1.1 Employed												
1.1 ผู้มีงานทำ	9.6	0.8	2.2	2.2	1.7	0.4	0.8	-	0.9	0.3	0.1	-	0.1	- At work												
- ทำงานแต่มีงานประจำ	27.7	0.5	3.8	3.8	6.6	3.5	2.2	-	5.9	2.0	0.4	0.1	-	- With job but not at work												
1.2 ผู้ว่างงาน	6.6	-	0.9	0.9	1.3	0.5	0.5	-	1.9	0.3	0.2	0.1	-	1.2 Unemployed												
- ทวงงทำ	21.1	0.5	2.9	2.9	5.2	3.1	1.6	-	4.0	1.7	0.2	-	-	- Looking for work												
- ไม่ทำงานทำ/พร้อมที่จะทำงาน	1.5	-	0.0	0.0	0.7	0.2	0.3	-	0.1	-	-	-	-	- Not looking/available for work												
2. กำลังแรงงานที่รอฤดูกาล	1,355.4	83.9	171.3	171.3	320.8	166.4	59.1	2.1	75.5	31.7	21.7	0.3	10.9	2. Seasonally inactive labor force												
ผู้ไม่อยู่ในกำลังแรงงาน	428.6	18.9	70.3	42.8	199.9	94.9	27.8	0.4	2.3	6.8	0.5	-	-	Persons not in Labor Force												
1. ทำงานบ้าน	375.9	-	0.4	42.8	199.9	94.9	27.8	0.4	2.3	6.8	0.5	-	-	1. Household work												
2. เรียนหนังสือ	395.3	60.0	234.8	43.0	23.0	10.8	5.4	0.1	10.2	3.7	1.5	-	2.8	2. Studies												
3. ยี่ตัก ชาว/ไม่สามารถทำงานได้	155.6	5.1	26.6	15.3	28.3	17.4	8.3	1.4	27.6	5.5	15.5	0.2	4.5	3. Too young/old/incapable of work												
4. อื่น ๆ														4. Others												

1/ รวมอาชีพระยะสั้น / Including Short Course Vocational

ตารางที่ 3 จำนวนประชากรอายุ 15 ปีขึ้นไป จำแนกตามระดับการศึกษาที่สำเร็จ สถานภาพแรงงาน เพศ และเขตการปกครอง ภาคกลาง (ต่อ)  
TABLE 3 POPULATION 15 YEARS AND OVER BY LEVEL OF EDUCATIONAL ATTAINMENT, LABOR FORCE STATUS, SEX AND AREA, CENTRAL REGION (Contd)

สถานภาพแรงงาน	โมฆะเขตเทศบาล MUNICIPAL AREA											อื่นๆ											LABOR FORCE STATUS
	ไม่มีการศึกษา				ประถมศึกษา				มัธยมศึกษาตอนต้น			มัธยมศึกษาตอนปลาย				อุดมศึกษา				รวม			
	None	Elementary	Less than Elementary	Elementary	Lower Secondary	General/Academic	Vocational	Teacher Training	Academic	Academic	Higher Technical Education	Teacher Training	Others	Unknown	TOTAL								
ยอดรวม	4,891.7	1,015.4	764.6	954.4	623.3	253.0	3.6	616.6	324.4	84.6	51.1	4.0	51.1	TOTAL									
ชาย	2,333.6	405.9	381.3	508.6	309.3	144.6	1.0	270.6	177.0	28.5	29.9	2.0	29.9	MALE									
กำลังแรงงานรวม	1,858.1	288.1	327.4	369.2	248.1	115.6	0.4	242.4	166.9	20.5	22.9	2.0	22.9	Total Labor Force									
1. กำลังแรงงานปัจจุบัน	1,857.0	288.1	327.4	368.7	247.9	115.3	0.4	242.4	166.9	20.5	22.9	2.0	22.9	1. Current labor force									
1.1 ผู้มีงานทำ	1,840.9	286.3	324.3	364.5	245.7	114.4	0.4	239.8	165.4	20.5	22.9	2.0	22.9	1.1 Employed									
- ทำงาน	1,835.1	284.9	323.1	363.5	245.6	113.6	0.4	239.7	165.1	20.5	22.8	2.0	22.8	- At work									
- ไม่ทำงานแต่มีงานประจำ	5.8	1.4	1.2	1.1	0.2	0.8	-	0.1	0.2	-	0.1	-	0.1	- With job but not at work									
1.2 ผู้ว่างงาน	16.1	1.7	3.1	4.1	2.2	0.8	-	2.6	1.5	-	-	-	-	1.2 Unemployed									
- หางานทั่ว	3.8	0.5	0.9	1.0	0.2	0.3	-	0.9	-	-	-	-	-	- Looking for work									
- ไม่หางานทำ/พร้อมที่จะทำงาน	12.3	1.2	2.2	3.2	2.0	0.6	-	1.7	1.5	-	-	-	-	- Not Looking/available for work									
2. กำลังแรงงานที่รอดูตลาด	1.2	0.0	-	0.5	0.2	0.3	-	-	-	-	-	-	-	2. Seasonally inactive labor force									
ผู้ไม่อยู่ในกำลังแรงงาน	475.5	117.8	53.9	139.4	61.1	29.0	0.7	28.1	10.2	7.9	7.0	-	7.0	Persons not in Labor Force									
1. ทำงานบ้าน	26.9	7.3	4.2	3.4	3.6	1.4	-	3.1	1.7	0.1	0.8	-	0.8	1. Household work									
2. เรียนหนังสือ	185.9	-	20.9	101.8	40.0	19.4	0.3	0.6	2.8	-	-	-	-	2. Studies									
3. ยั้งคิด ขาด/ไม่สามารถทำงานได้	170.0	95.3	18.8	14.8	7.7	2.8	0.1	7.9	2.8	0.5	1.7	-	1.7	3. Too young/old/incapable of work									
4. อื่น ๆ	92.8	15.3	10.0	19.3	9.9	5.5	0.3	16.5	2.9	7.4	4.4	-	4.4	4. Others									
หญิง	2,558.1	121.9	609.5	383.3	314.0	108.3	2.6	346.0	147.4	56.2	21.1	2.0	21.1	FEMALE									
กำลังแรงงานรวม	1,678.2	315.6	265.9	264.4	208.7	78.3	1.1	298.6	125.9	42.4	17.3	1.7	17.3	Total Labor Force									
1. กำลังแรงงานปัจจุบัน	1,677.8	315.6	265.8	264.2	208.7	78.3	1.1	298.5	125.9	42.4	17.3	1.7	17.3	1. Current labor force									
1.1 ผู้มีงานทำ	1,666.2	314.5	265.1	261.8	207.4	77.0	1.1	295.2	125.3	42.1	17.3	1.6	17.3	1.1 Employed									
- ทำงาน	1,662.3	313.7	264.1	261.1	207.1	77.0	1.1	294.4	125.2	42.1	17.3	1.6	17.3	- At work									
- ไม่ทำงานแต่มีงานประจำ	3.9	0.8	1.1	0.7	0.3	-	-	0.8	0.1	0.1	-	-	-	- With job but not at work									
1.2 ผู้ว่างงาน	11.6	1.0	0.7	2.4	1.4	1.3	-	3.3	0.5	0.4	-	0.1	-	1.2 Unemployed									
- หางานทั่ว	2.8	0.4	-	0.3	0.3	0.3	-	1.0	0.3	0.2	-	0.1	-	- Looking for work									
- ไม่หางานทำ/พร้อมที่จะทำงาน	8.8	0.7	0.7	2.1	1.1	1.1	-	2.2	0.2	0.2	-	-	-	- Not Looking/available for work									
2. กำลังแรงงานที่รอดูตลาด	0.4	-	0.0	0.2	-	-	-	0.1	-	-	-	-	-	2. Seasonally inactive labor force									
ผู้ไม่อยู่ในกำลังแรงงาน	879.9	293.9	117.4	181.4	105.3	30.1	1.4	47.4	21.5	13.7	3.9	0.3	3.9	Persons not in Labor Force									
1. ทำงานบ้าน	401.8	142.7	66.1	66.2	39.8	16.2	0.1	32.3	14.0	4.1	2.7	0.1	2.7	1. Household work									
2. เรียนหนังสือ	190.0	0.4	21.9	98.0	55.0	8.4	0.1	1.7	4.0	0.5	-	-	-	2. Studies									
3. ยั้งคิด ขาด/ไม่สามารถทำงานได้	225.3	139.5	24.2	8.2	3.0	2.6	0.1	2.3	0.9	1.0	1.1	-	1.1	3. Too young/old/incapable of work									
4. อื่น ๆ	62.8	11.4	5.3	9.0	7.5	2.9	1.1	11.1	2.6	8.1	0.1	0.2	0.1	4. Others									

1/ รวมอาชีพระยะสั้น 1/ Including Short Course Vocational

ไตรมาสที่ 3/2555 : Quarter 3/2012

หน่วยเป็นพัน : in Thousands

ตารางที่ 3 จำนวนประชากรอายุ 15 ปีขึ้นไป จำแนกตามระดับการศึกษาที่สำเร็จ สถานภาพแรงงาน เพศ และเขตการปกครอง ภาคกลาง (ต่อ)  
TABLE 3 POPULATION 15 YEARS AND OVER BY LEVEL OF EDUCATIONAL ATTAINMENT, LABOR FORCE STATUS, SEX AND AREA, CENTRAL REGION (Contd)

สถานภาพแรงงาน	เขตเทศบาล NON-MUNICIPAL AREA											รวม	ไม่มีการศึกษา	ต่ำกว่าประถมศึกษา	ประถมศึกษา	มัธยมศึกษาตอนต้น	มัธยมศึกษาตอนปลาย				อุดมศึกษา				ไม่ทราบ	LABOR FORCE STATUS
	None	Elementary	Elementary	Secondary	Lower Secondary	General/Academic	Vocational	Teacher Training	Academic	Higher Level							Teacher Training	Others	Unknown							
										Upper Secondary Level	Higher Education									Technical Education						
ยอดรวม	396.4	2,329.7	1,561.5	1,605.5	861.5	333.1	3.4	599.4	431.3	108.7	1.5	35.0	TOTAL													
กำลังแรงงานรวม	215.6	1,550.4	1,290.0	1,098.5	650.1	254.7	1.3	533.7	381.8	85.1	1.5	29.6	Total Labor Force													
1. กำลังแรงงานปัจจุบัน	215.6	1,549.8	1,289.1	1,098.1	650.1	254.7	1.3	533.7	381.8	85.1	1.5	29.6	1. Current labor force													
1.1 ผู้มีงานทำ	215.2	1,548.2	1,282.6	1,090.4	644.4	253.3	1.3	527.7	377.1	84.5	1.5	29.6	1.1 Employed													
- ทำงาน	215.1	1,540.5	1,277.0	1,084.9	642.5	252.7	1.3	527.4	374.2	84.5	1.5	29.6	- At work													
- ไม่ทำงานแต่มีงานประจำ	0.1	7.7	5.6	5.5	1.9	0.6	-	0.3	2.9	-	-	-	- With job but not at work													
1.2 ผู้ว่างงาน	0.5	1.6	6.5	7.7	5.7	1.3	-	6.0	4.7	0.6	-	-	1.2 Unemployed													
- ทงงานทำ	-	-	1.5	1.2	0.5	0.4	-	1.4	0.5	-	-	-	- Looking for work													
- ไม่ทงงานทำ/พร้อมที่จะทำงาน	0.5	1.6	5.0	6.6	5.2	1.0	-	4.6	4.2	0.6	-	-	- Not Looking/available for work													
2. กำลังแรงงานที่รอฤดูกาล	-	0.6	0.9	0.4	-	-	-	-	-	-	-	-	2. Seasonally inactive labor force													
ผู้ไม่อยู่ในกำลังแรงงาน	180.8	779.3	271.5	507.0	211.5	78.5	2.1	65.7	49.5	23.6	-	5.3	Persons not in Labor Force													
1. ทำงานบ้าน	39.0	255.1	116.0	112.6	63.8	25.7	0.3	31.9	25.2	5.2	-	3.0	1. Household work													
2. เรียนหนังสือ	-	0.5	76.3	315.5	109.9	37.9	0.5	1.8	8.1	0.9	-	-	2. Studies													
3. ยังเด็ก ขรา/ไม่สามารถทำงานได้	135.6	482.4	53.1	30.9	10.9	3.0	0.9	3.2	4.5	3.1	-	0.9	3. Too young/old/incapable of work													
4. อื่น ๆ	6.3	41.3	26.2	48.0	26.9	11.9	0.5	28.9	11.7	14.4	-	1.5	4. Others													

1/ รวมอาชีพระยะสั้น 1/ Including Short Course Vocational

ไตรมาสที่ 3/2555 : Quarter 3/2012

หน่วยเป็นพัน : in Thousands

ตารางที่ 3 จำนวนประชากรอายุ 15 ปีขึ้นไป จำแนกตามระดับการศึกษาที่สำเร็จ สถานภาพแรงงาน เพศ และเขตการปกครอง ภาคกลาง (ต่อ)  
TABLE 3 POPULATION 15 YEARS AND OVER BY LEVEL OF EDUCATIONAL ATTAINMENT, LABOR FORCE STATUS, SEX AND AREA, CENTRAL REGION (Contd)

หน่วยเป็นพัน : In Thousands

สถานภาพแรงงาน	นอคมณฑลภาค NON-MUNICIPAL AREA										อุดมศึกษา				LABOR FORCE STATUS	
	รวม	ไม่มี การศึกษา	ต่ำกว่า ประถมศึกษา	ประถม ศึกษา	มัธยมศึกษา ตอนต้น	มัธยมศึกษาตอนปลาย				Higher Level				อื่นๆ		ไม่ทราบ
						Elementary	Lower Secondary	General/ Academic	Vocational	Teacher Training	ศึกษา	สายวิชา- การศึกษา	สายวิชา- การศึกษ			
Total	None	Less than Elementary	Elementary	Secondary	General/ Academic	Vocational	Teacher Training	Academic	Technical Education	Teacher Training	Others	Unknown	TOTAL			
ยอดรวม	8,267.0	396.4	2,329.7	1,561.5	1,605.5	861.5	333.1	599.4	431.3	108.7	1.5	35.0	TOTAL			
ชาย	4,004.4	130.3	1,013.3	831.7	864.4	426.4	185.0	239.3	257.5	36.9	0.5	18.5	MALE			
กำลังแรงงานรวม	3,287.6	89.2	778.6	742.0	655.8	358.9	155.8	219.8	241.3	27.8	0.5	17.2	Total Labor Force			
1. กำลังแรงงานปัจจุบัน	3,286.6	89.2	778.4	741.2	655.8	358.9	155.8	219.8	241.3	27.8	0.5	17.2	1. Current labor force			
1.1 ผู้มีงานทำ	3,265.7	89.0	776.8	736.5	650.7	356.6	155.5	216.5	238.2	27.5	0.5	17.2	1.1 Employed			
- ทำงาน	3,249.0	89.0	770.6	733.6	647.3	354.8	154.9	216.5	236.3	27.5	0.5	17.2	- At work			
- ไม่ทำงานแต่มีงานประจำ	16.8	-	6.2	3.0	3.4	1.8	0.6	-	1.9	-	-	-	- With job but not at work			
1.2 ผู้ว่างงาน	20.8	0.1	1.6	4.6	5.2	2.4	0.3	3.2	3.1	0.3	-	-	1.2 Unemployed			
- หางานทำ	2.8	-	-	1.1	0.7	-	-	0.9	0.2	-	-	-	- Looking for work			
- ไม่หางานทำ/พร้อมที่จะทำงาน	18.0	0.1	1.6	3.5	4.5	2.4	0.3	2.3	3.0	0.3	-	-	- Not looking/available for work			
2. กำลังแรงงานที่รอฤดูกาล	1.1	-	0.2	0.9	-	-	-	-	-	-	-	-	2. Seasonally inactive labor force			
ผู้ไม่อยู่ในกำลังแรงงาน	716.8	41.1	234.6	89.7	208.5	67.5	29.2	19.5	16.1	9.1	-	1.3	Persons not in Labor Force			
1. ทำงานบ้าน	36.4	1.0	14.1	6.9	9.3	1.2	1.6	1.4	0.9	-	-	-	1. Household work			
2. เรียนหนังสือ	255.2	-	0.4	37.7	148.8	45.3	18.8	0.5	3.5	-	-	-	2. Studies			
3. ชักตัก ขุด/ไม่สามารถทำงานได้	303.9	37.7	196.4	27.1	24.8	7.7	1.2	2.3	3.6	3.0	-	0.2	3. Too young/old/incapable of work			
4. อื่น ๆ	121.4	2.4	23.8	18.0	25.6	13.3	7.7	15.3	8.2	6.1	-	1.1	4. Others			
หญิง	4,262.5	266.1	1,316.5	729.8	741.1	435.2	148.1	360.1	173.8	71.7	1.0	16.5	FEMALE			
กำลังแรงงานรวม	2,804.5	126.5	771.8	548.0	442.6	291.1	98.9	314.0	140.5	57.3	1.0	12.4	Total Labor Force			
1. กำลังแรงงานปัจจุบัน	2,803.7	126.5	771.4	548.0	442.2	291.1	98.9	314.0	140.5	57.3	1.0	12.4	1. Current labor force			
1.1 ผู้มีงานทำ	2,790.0	126.2	771.4	546.1	439.7	287.8	97.8	311.2	138.9	56.9	1.0	12.4	1.1 Employed			
- ทำงาน	2,782.1	126.0	769.8	543.5	437.6	287.7	97.8	310.9	137.9	56.9	1.0	12.4	- At work			
- ไม่ทำงานแต่มีงานประจำ	7.9	0.1	1.6	2.6	2.1	0.1	-	0.3	1.0	-	-	-	- With job but not at work			
1.2 ผู้ว่างงาน	13.7	0.3	-	1.9	2.5	3.3	1.0	2.8	1.6	0.3	-	-	1.2 Unemployed			
- หางานทำ	2.5	-	-	0.4	0.5	0.5	0.4	0.5	0.3	-	-	-	- Looking for work			
- ไม่หางานทำ/พร้อมที่จะทำงาน	11.2	0.3	-	1.5	2.1	2.8	0.7	2.3	1.2	0.3	-	-	- Not looking/available for work			
2. กำลังแรงงานที่รอฤดูกาล	0.8	-	0.4	-	0.4	-	-	-	-	-	-	-	2. Seasonally inactive labor force			
ผู้ไม่อยู่ในกำลังแรงงาน	1,458.1	139.7	544.7	181.9	298.5	144.0	49.3	46.2	33.4	14.5	-	4.1	Persons not in Labor Force			
1. ทำงานบ้าน	641.2	37.9	241.0	109.1	103.2	62.6	24.1	30.5	24.4	5.2	-	3.0	1. Household work			
2. เรียนหนังสือ	296.3	-	0.1	38.6	166.7	64.6	19.2	1.3	4.6	0.9	-	-	2. Studies			
3. ชักตัก ขุด/ไม่สามารถทำงานได้	424.5	97.9	286.0	26.0	6.2	3.2	1.8	0.9	0.9	0.1	-	0.7	3. Too young/old/incapable of work			
4. อื่น ๆ	96.1	3.9	17.5	8.2	22.5	13.7	4.2	13.6	3.5	8.3	-	0.4	4. Others			

1/ รวมอาชีพระยะสั้น 1/ Including Short Course Vocational

ตารางที่ 4 จำนวนผู้มีงานทำ จำแนกตามระดับการศึกษาที่สำเร็จ อาชีพ ภาคกลาง

TABLE 4 EMPLOYED PERSONS BY LEVEL OF EDUCATIONAL ATTAINMENT, OCCUPATION , CENTRAL REGION

ไตรมาสที่ 3/2555 : Quarter 3/2012

หน่วยเป็นพัน : In Thousands

อาชีพ	รวม	ไม่มี การศึกษา	ต่ำกว่า ประถมศึกษา	ประถมศึกษา	มัธยมศึกษา ตอนต้น	มัธยมศึกษาตอนปลาย				ไม่ทราบ	TOTAL	OCCUPATION		
						Upper Secondary Level								
						ต่ำกว่า มัธยมศึกษา	มัธยมศึกษา ตอนต้น	สายสามัญ	สายวิชาชีพ					
					Lower Secondary	General/ Academic	Academic	Higher Technical Education	สายวิชา- การศึกษา Teacher Training	สายวิชา- การศึกษา Teacher Training	อื่นๆ	Unknown		
ยอดรวม	9,562.8	327.5	2,149.1	1,872.0	1,716.7	1,097.5	444.7	2.8	1,062.8	667.8	147.1	5.1	69.8	
1. ผู้บัญญัติกฎหมาย ข้าราชการระดับอาวุโส และผู้จัดการ	323.7	1.3	37.5	30.0	25.6	23.8	13.1	-	143.8	34.8	8.2	-	5.5	1. Legislators, senior officials and managers
2. ผู้ประกอบวิชาชีพด้านต่างๆ	478.6	0.5	2.2	4.1	7.2	13.4	11.9	0.8	276.2	57.5	101.5	-	3.1	2. Professionals
3. ผู้ประกอบวิชาชีพด้านเทคนิคหลากหลาย	457.7	0.6	18.7	20.4	34.9	54.9	27.5	-	190.0	99.8	3.9	-	7.2	3. Technicians and associate professionals
และอาชีพที่เกี่ยวข้อง														
4. เสมียน	457.3	2.0	6.0	19.5	51.9	63.5	53.6	0.6	159.7	86.4	7.5	-	6.7	4. Clerks
5. พนักงานบริการและพนักงานในร้านค้า และตลาด	1,980.3	52.0	480.1	373.7	394.2	250.4	112.4	0.9	174.2	117.9	13.6	-	10.9	5. Service workers and shop and market sales workers
6. ผู้ปฏิบัติงานที่มีฝีมือในด้านการเกษตร และการประมง	1,972.3	71.8	856.5	473.8	290.5	146.2	34.7	0.3	45.6	44.8	4.7	-	3.5	6. Skilled agricultural and fishery workers
7. ผู้ปฏิบัติงานด้านความสะอาดทางฝีมือ และธุรกิจการค้าที่เกี่ยวข้อง	1,182.0	27.7	254.5	295.0	225.4	129.4	79.5	-	36.3	125.7	2.5	0.4	5.6	7. Craft and related trades workers
8. ผู้ปฏิบัติการโรงงานและเครื่องจักร และผู้ปฏิบัติงานด้านการประกอบ	1,477.2	59.2	153.6	286.4	447.5	316.5	89.4	0.1	22.6	83.9	0.5	3.1	14.5	8. Plant and machine operators and assemblers
9. อาชีพขั้นพื้นฐานต่างๆ ในด้านการขาย และการให้บริการ	1,217.0	112.4	340.2	369.1	239.5	99.4	22.3	0.1	9.3	12.4	0.0	1.6	10.6	9. Elementary occupations
10. คนงานซึ่งมีใจไม่แน่นอนหรือไม่มี รวมอาชีพระยะสั้น	16.8	-	-	-	-	0.1	0.2	-	4.9	4.6	4.8	-	2.2	10. Workers not classifiable by occupation

/ Including Short Course Vocational



ตารางที่ 4 จำนวนผู้จ้างทำ จำนวนตามระดับการศึกษาที่สำเร็จ อาชีพ และเพศ ภาคกลาง  
TABLE 4 EMPLOYED PERSONS BY LEVEL OF EDUCATIONAL ATTAINMENT, OCCUPATION AND SEX, CENTRAL REGION

หน่วยเป็นพัน : in Thousands

อาชีพ Occupation	รวม Total	มัธยมศึกษาตอนปลาย Upper Secondary Level										อื่นๆ Others		ไม่ทราบ Unknown	อาชีพ OCCUPATION
		ไม่มี การศึกษา None	ต่ำกว่า ประถมศึกษา Less than Elementary	ประถม ศึกษา Elementary	มัธยมศึกษา ตอนต้น Lower Secondary	มัธยมศึกษาตอนปลาย Upper Secondary Level			อุดมศึกษา Higher Level		1/	1/			
						สามัญ General/ Academic	สายอาชีพ Vocational	สายวิชา- การศึกษา Teacher Training	สายวิชาการ Academic	สายวิชาชีพ Technical Education			สายวิชา- การศึกษา Teacher Training		
<b>ชาย</b>	5,106.6	143.6	1,063.1	1,060.9	1,015.2	602.3	269.9	1.0	456.4	403.6	48.1	2.5	40.1	MALE	
1. ผู้ปฏิบัติงานหน่วยข้าราชการระดับอาวุโสและผู้จัดการ	216.4	0.9	29.1	23.2	19.3	18.0	9.6	-	79.8	26.6	5.7	-	4.4	1. Legislators, senior officials and managers	
2. ผู้ประกอบวิชาชีพด้านต่างๆ	196.8	0.5	1.5	2.6	4.5	6.4	4.3	0.3	125.2	21.3	28.3	-	1.9	2. Professionals	
3. ผู้ประกอบวิชาชีพด้านเทคนิคสาขาต่างๆ และอาชีพที่เกี่ยวข้อง	232.8	0.2	12.2	8.9	19.7	31.7	13.9	-	77.2	63.0	1.5	-	4.6	3. Technicians and associate professionals	
4. เสมียน	140.5	1.3	2.6	11.3	27.9	24.8	15.6	0.2	29.6	21.5	2.6	-	3.2	4. Clerks	
5. พนักงานบริการและพนักงานในร้านค้าและตลาด	814.2	15.1	165.1	148.9	178.8	105.9	58.1	0.4	77.9	52.6	6.0	-	5.4	5. Service workers and shop and market sales workers	
6. ผู้ปฏิบัติงานที่มีชื่อในด้านการเกษตรและการประมง	1,134.0	26.0	446.2	278.6	199.9	93.3	28.5	-	25.3	32.4	2.4	-	1.4	6. Skilled agricultural and fishery workers	
7. ผู้ปฏิบัติงานด้านความเสมอภาคทางสังคมและธุรกิจการค้าที่เกี่ยวข้อง	855.2	12.0	162.5	216.4	167.7	83.7	67.8	-	24.4	113.4	1.3	0.1	4.1	7. Craft and related trades workers	
8. ผู้ปฏิบัติงานโรงงานและเครื่องจักร และผู้ปฏิบัติงานด้านการประกอบ	937.0	36.4	109.1	181.6	273.1	189.7	59.7	0.1	13.0	62.3	0.3	1.6	10.1	8. Plant and machine operators and assemblers	
9. อาชีพอื่นที่ฐานต่างๆ ในด้านการขายและการให้บริการ	573.8	51.2	134.9	189.6	124.3	48.6	12.4	-	2.2	5.9	0.0	0.9	3.9	9. Elementary occupations	
10. คนงานซึ่งมิได้จำแนกไว้ในหมวดอื่น	8.0	-	-	-	-	0.1	0.2	-	1.9	4.6	-	-	1.2	10. Workers not classifiable by occupation	
<b>หญิง</b>	4,456.2	184.0	1,085.9	811.2	701.5	495.2	174.8	1.8	606.4	264.2	99.0	2.6	29.7	FEMALE	
1. ผู้ปฏิบัติงานหน่วยข้าราชการระดับอาวุโสและผู้จัดการ	107.3	0.4	8.4	6.8	6.3	5.8	3.6	-	64.1	8.2	2.6	-	1.1	1. Legislators, senior officials and managers	
2. ผู้ประกอบวิชาชีพด้านต่างๆ	281.8	-	0.8	1.6	2.7	7.1	7.7	0.5	151.0	36.2	73.2	-	1.1	2. Professionals	
3. ผู้ประกอบวิชาชีพด้านเทคนิคสาขาต่างๆ และอาชีพที่เกี่ยวข้อง	224.9	0.4	6.5	11.5	15.2	23.2	13.6	-	112.8	36.8	2.4	-	2.5	3. Technicians and associate professionals	
4. เสมียน	316.8	0.7	3.4	8.2	24.0	38.6	37.9	0.4	130.1	65.0	4.9	-	3.6	4. Clerks	
5. พนักงานบริการและพนักงานในร้านค้าและตลาด	1,166.1	36.9	314.9	224.9	215.5	144.4	54.4	0.5	96.3	65.3	7.6	-	5.5	5. Service workers and shop and market sales workers	
6. ผู้ปฏิบัติงานที่มีชื่อในด้านการเกษตรและการประมง	838.3	45.8	410.2	195.2	90.6	52.9	6.2	0.3	20.4	12.4	2.3	-	2.1	6. Skilled agricultural and fishery workers	
7. ผู้ปฏิบัติงานด้านความเสมอภาคทางสังคมและธุรกิจการค้าที่เกี่ยวข้อง	328.8	15.7	92.0	78.6	57.8	45.7	11.8	-	11.9	12.3	1.2	0.3	1.5	7. Craft and related trades workers	
8. ผู้ปฏิบัติงานโรงงานและเครื่องจักร และผู้ปฏิบัติงานด้านการประกอบ	540.2	22.8	44.5	104.8	174.4	126.8	29.7	-	9.6	21.6	0.1	1.5	4.4	8. Plant and machine operators and assemblers	
9. อาชีพอื่นที่ฐานต่างๆ ในด้านการขายและการให้บริการ	645.2	61.3	205.3	179.6	115.2	50.8	10.0	0.1	7.2	6.5	-	0.8	6.7	9. Elementary occupations	
10. คนงานซึ่งมิได้จำแนกไว้ในหมวดอื่น	8.9	-	-	-	-	-	-	-	3.0	-	4.8	-	1.1	10. Workers not classifiable by occupation	

1/ รวมอาชีพระยะสั้น 1/ Including Short Course Vocational

ตารางที่ 4 จำนวนผู้มีงานทำ จำแนกตามระดับการศึกษาที่สำเร็จ อาชีพ เพศ และเขตการปกครอง ภาคกลาง (ต่อ)  
TABLE 4 EMPLOYED PERSONS BY LEVEL OF EDUCATIONAL ATTAINMENT, OCCUPATION, SEX AND AREA, CENTRAL REGION (Contd.)

หน่วยเป็นพัน : in Thousands

ในเขตเทศบาล MUNICIPAL AREA

ไตรมาสที่ 3/2555 : Quarter 3/2012

อาชีพ Occupation	รวม Total	มัธยมศึกษาตอนปลาย Upper Secondary Level					อุดมศึกษา Higher Level			อื่นๆ Others	ไม่ทราบ Unknown	OCCUPATION		
		ไม่มี การศึกษา None	ต่ำกว่า ประถมศึกษา Less than Elementary	ประถมศึกษา Elementary	มัธยมศึกษา ตอนต้น Lower Secondary	สาขาสหกิจ ศึกษา Vocational	สาขาสอน ทั่วไป/ Academic	สาขาสอน วิชาการ Academic	สาขาวิชา เทคนิค การศึกษา Technical Education				สาขาวิชา การศึกษ การศึกษ Teacher Training	
ยอดรวม	3,507.1	112.4	600.9	589.4	626.3	453.1	191.4	1.5	535.1	290.7	62.6	3.6	40.2	TOTAL
ชาย	1,840.9	54.6	286.3	324.3	364.5	245.7	114.4	0.4	239.8	165.4	20.5	2.0	22.9	MALE
1. ผู้ปฏิบัติงานนาย ข้าราชการระดับอาวุโส และผู้จัดการ	99.4	0.4	11.4	8.9	8.6	8.7	4.9	-	44.0	8.1	1.9	-	2.6	1. Legislators, senior officials and managers
2. ผู้ประกอบวิชาชีพขั้นต้นต่างๆ	98.0	0.1	0.7	1.6	1.8	2.7	1.9	0.1	66.1	7.7	13.3	-	1.9	2. Professionals
3. ผู้ประกอบวิชาชีพขั้นต้นเทคนิคสาขาต่างๆ และอาชีพที่เกี่ยวข้อง	100.7	-	4.6	5.9	7.8	14.2	7.5	-	34.6	22.0	0.3	-	3.9	3. Technicians and associate professionals
4. เสมียน	78.6	1.3	2.2	5.9	18.3	13.1	6.7	-	18.4	10.7	0.3	-	1.7	4. Clerks
5. พนักงานบริการและพนักงานในร้านค้า และตลาด	400.1	7.1	78.6	67.1	84.5	50.2	30.9	0.1	47.0	26.8	3.9	-	4.0	5. Service workers and shop and market sales workers
6. ผู้ปฏิบัติงานที่มีฝีมือด้านการเกษตร และการประมง	154.4	3.9	65.8	33.3	25.5	11.2	3.1	-	5.6	4.9	0.5	-	0.7	6. Skilled agricultural and fishery workers
7. ผู้ปฏิบัติงานด้านความสามารถทางฝีมือ และธุรกิจการค้าที่เกี่ยวข้อง	345.0	4.3	51.7	79.7	69.7	40.6	29.0	-	15.8	51.1	0.2	0.1	2.8	7. Craft and related trades workers
8. ผู้ปฏิบัติการโรงงานและเครื่องจักร และผู้ปฏิบัติงานด้านการประกอบ และการให้บริการ	395.5	18.4	39.2	77.1	109.4	86.9	26.7	0.1	5.9	27.4	0.1	1.1	3.3	8. Plant and machine operators and assemblers
9. อาชีพขั้นพื้นฐานต่างๆ ในด้านการขาย และการให้บริการ	162.2	19.1	32.3	44.9	39.1	18.1	3.6	-	1.1	2.1	0.0	0.9	1.2	9. Elementary occupations
10. คนงานซึ่งมิได้จำแนกไว้ในหมวดอื่น รวมอาชีพระยะสั้น	7.0	-	-	-	-	0.1	0.2	-	1.3	4.6	-	-	0.9	10. Workers not classifiable by occupation

1/ รวมอาชีพระยะสั้น 1/ Including Short Course Vocational

ตารางที่ 4 จำนวนผู้มีงานทำ จำแนกตามระดับการศึกษาที่สำเร็จ อาชีพ เพศ และเขตการปกครอง ภาคกลาง (ต่อ)  
TABLE 4 EMPLOYED PERSONS BY LEVEL OF EDUCATIONAL ATTAINMENT, OCCUPATION, SEX AND AREA, CENTRAL REGION (Contd.)

หน่วยเป็นพัน : in Thousands

ไตรมาสที่ 3/2555 : Quarter 3/2012

ในเขตเทศบาล MUNICIPAL AREA

อาชีพ Occupation	รวม Total	มัธยมศึกษาตอนปลาย Upper Secondary Level					อุดมศึกษา Higher Level			ไม่ทราบ อื่นๆ Unknown	OCCUPATION			
		ไม่มี การศึกษา None	ต่ำกว่า ประถมศึกษา Less than Elementary	ประถมศึกษา Elementary	มัธยมศึกษา ตอนต้น Lower Secondary	มัธยมศึกษา ตอนต้น ศึกษา Vocational	สาขาวิชา- การศึกษา Teacher Training	สาขาวิชา- การศึกษ Academic Training	สาขาวิชา- การศึกษา Teacher Training			สาขาวิชา- การศึกษา Teacher Training		
หญิง Female	1,666.2	57.8	314.5	265.1	261.8	207.4	77.0	1.1	295.2	125.3	42.1	1.6	17.3	FEMALE
1. ผู้ปฏิบัติงานขาย และผู้จัดการ Sales and managers	54.2	0.4	2.9	2.9	1.7	2.0	2.2	-	34.9	3.9	2.2	-	1.1	1. Legislators, senior officials and managers
2. ผู้ประกอบวิชาชีพต่าง ๆ Professionals	133.3	-	0.2	1.1	1.6	2.8	4.2	0.4	77.1	18.6	26.2	-	1.0	2. Professionals
3. ผู้ประกอบวิชาชีพด้านเทคนิคสาขาต่าง ๆ Technicians and associate professionals	104.6	0.3	2.6	6.7	7.0	11.2	5.8	-	50.4	17.5	1.3	-	2.0	3. Technicians and associate professionals
4. เสรียน Clerks	152.2	0.7	1.5	4.2	12.5	17.9	18.3	-	62.2	30.5	2.0	-	2.3	4. Clerks
5. พนักงานบริการและพนักงานร้านค้า และตลาด Service workers and shop and market sales workers	563.1	18.3	146.5	109.5	103.8	70.7	24.1	0.4	49.4	32.8	4.1	-	3.5	5. Service workers and shop and market sales workers
6. ผู้ปฏิบัติงานที่มีฝีมือในด้านการเกษตร และกิจการประมง Skilled agricultural and fishery workers	106.4	5.1	55.0	21.3	9.2	9.2	0.8	0.3	4.1	2.4	0.4	-	0.7	6. Skilled agricultural and fishery workers
7. ผู้ปฏิบัติงานด้านความสามารถทางฝีมือ และธุรกิจการค้าที่เกี่ยวข้อง Craft and related trades workers	113.3	2.8	29.2	25.1	20.1	16.6	5.5	-	7.3	4.9	0.9	0.2	0.9	7. Craft and related trades workers
8. ผู้ปฏิบัติการโรงงานและเครื่องจักร และผู้ปฏิบัติงานด้านการประกอบ และผู้ปฏิบัติงานด้านเครื่องจักร และช่างไม้ Plant and machine operators and assemblers	218.6	12.4	15.6	41.0	62.7	55.3	11.2	-	5.3	11.1	0.1	0.9	3.1	8. Plant and machine operators and assemblers
9. อาชีพขั้นพื้นฐานต่างๆ ในด้านการขาย และกาให้บริการ Elementary occupations	212.6	17.9	63.0	53.4	43.1	21.8	4.9	0.1	2.4	3.7	-	0.6	1.8	9. Elementary occupations
10. คนงานซึ่งมิได้จำแนกไว้ในหมวดอื่น Workers not classifiable by occupation	7.9	-	-	-	-	-	-	-	2.2	-	4.8	-	0.8	10. Workers not classifiable by occupation

รวมอาชีพระยะสั้น Including Short Course Vocational

ตารางที่ 4 จำนวนผู้มีงานทำ จำแนกตามระดับการศึกษาที่สำเร็จ อาชีพ เพศ และเขตการปกครอง ภาคกลาง (ต่อ)  
TABLE 4 EMPLOYED PERSONS BY LEVEL OF EDUCATIONAL ATTAINMENT, OCCUPATION, SEX AND AREA, CENTRAL REGION (Contd.)

ไตรมาสที่ 3/2555 : Quarter 3/2012 หน่วยเป็นพัน : in Thousands

อาชีพ Occupation	นอกเขตเทศบาล NON-MUNICIPAL AREA										รวม Total	OCCUPATION	
	มัธยมศึกษาตอนปลาย Upper Secondary Level					อุดมศึกษา Higher Level							
	ไม่มี การศึกษา None	ต่ำกว่า ประถมศึกษา Less than Elementary	ประถมศึกษา ด้อยต้น Lower Secondary	มัธยมศึกษา ตอนต้น General/ Academic	สายอาชีพ- ศึกษา Vocational	สายอาชีพ- การศึกษ Teacher Training	สายอาชีพ- การศึกษ Teacher Training	สายวิชาการ Academic	สายวิชาชีพ Higher Technical Education	สาขาวิชา- การศึกษา Teacher Training			อื่นๆ <sup>1/</sup> Others
ยอดรวม	215.2	1,548.2	1,282.6	1,090.4	644.4	253.3	1.3	527.7	377.1	84.5	1.5	29.6	TOTAL
ชาย	89.0	776.8	736.5	650.7	356.6	155.5	0.6	216.5	238.2	27.5	0.5	17.2	MALE
1. ผู้ปฏิบัติงานนาย ข้าราชการระดับอาวุโส และผู้จัดการ	0.5	17.7	14.3	10.8	9.3	4.7	-	35.7	18.4	3.7	-	1.8	1. Legislators, senior officials and managers
2. ผู้ประกอบวิชาชีพต่างๆ	0.4	0.7	1.0	2.8	3.6	2.3	0.2	59.1	13.6	15.0	-	-	2. Professionals
3. ผู้ประกอบวิชาชีพด้านเทคนิคสาขาต่างๆ และอาชีพที่เกี่ยวข้อง	0.2	7.6	3.0	11.9	17.5	6.4	-	42.6	41.1	1.2	-	0.8	3. Technicians and associate professionals
4. เติชเยน	-	0.4	5.3	9.6	11.7	8.9	0.2	11.2	10.8	2.4	-	1.4	4. Clerks
5. พนักงานบริการและพนักงานในร้านค้า และตลาด	8.0	86.6	81.8	94.3	55.8	27.2	0.3	30.9	25.8	2.1	-	1.4	5. Service workers and shop and market sales workers
6. ผู้ปฏิบัติงานที่มีฝีมือในด้านการเกษตร และการประมง	22.1	380.5	245.3	174.5	82.1	25.3	-	19.7	27.6	1.9	-	0.7	6. Skilled agricultural and fishery workers
7. ผู้ปฏิบัติงานด้านความงามและการทำมือ และธุรกิจการค้าที่เกี่ยวข้อง	7.8	110.8	136.7	98.0	43.1	38.8	-	8.5	62.2	1.1	-	1.3	7. Craft and related trades workers
8. ผู้ปฏิบัติงานโรงงานและเครื่องจักร และผู้ปฏิบัติงานด้านการประกอบ	18.0	69.9	104.5	163.7	102.9	33.1	-	7.1	34.9	0.3	0.5	6.8	8. Plant and machine operators and assemblers
9. อาชีพพื้นฐานต่างๆ ในด้านการขาย และการให้บริการ	32.1	102.6	144.7	85.2	30.6	8.8	-	1.1	3.8	-	-	2.7	9. Elementary occupations
10. คนงานซึ่งไม่ได้จำแนกไว้ในหมวดอื่น	0.9	-	-	-	-	-	-	0.7	-	-	-	0.3	10. Workers not classifiable by occupation

1/ รวมอาชีพระยะสั้น Including Short Course Vocational

ตารางที่ 4 จำนวนผู้มีงานทำ จำแนกตามระดับการศึกษาที่สำเร็จ อาชีพ เพศ และเขตการปกครอง ภาคกลาง (ต่อ)  
TABLE 4 EMPLOYED PERSONS BY LEVEL OF EDUCATIONAL ATTAINMENT, OCCUPATION, SEX AND AREA, CENTRAL REGION (Contd.)

หน่วยนับพัน : in Thousands

นอกเขตเทศบาล NON-MUNICIPAL AREA

อาชีพ	รวม	ไม่มี การศึกษา	ต่ำกว่า ประถมศึกษา Less than Elementary	ประถมศึกษา Elementary	ประถมศึกษา ตอนต้น Lower Secondary	มัธยมศึกษาตอนปลาย Upper Secondary Level				อุดมศึกษา Higher Level		อื่นๆ <sup>1/</sup> Others <sup>1/</sup>	ไม่ทราบ	OCCUPATION
						General/ Academic	Vocational Teacher Training	สายอาชีพ- การศึกษา Teacher Training	สายวิชาการ Academic	สายวิชาชีพ Higher Technical Education	สายวิชา- การศึกษา Teacher Training			
หญิง	2,790.0	126.2	771.4	546.1	439.7	287.8	97.8	0.6	311.2	138.9	56.9	1.0	12.4	FEMALE
1. ผู้บัญญัติกฎหมาย และผู้จัดการ	53.1	-	5.5	4.0	4.6	3.8	1.3	-	29.2	4.3	0.4	-	-	1. Legislators, senior officials and managers
2. ผู้ประกอบวิชาชีพด้านต่างๆ	148.5	-	0.5	0.4	1.1	4.3	3.5	0.1	74.0	17.6	47.0	-	0.1	2. Professionals and managers
3. ผู้ประกอบวิชาชีพด้านเทคนิคสาขาต่างๆ	120.3	0.1	3.9	4.9	8.2	12.0	7.9	-	62.4	19.3	1.1	-	0.5	3. Technicians and associate professionals
4. เสมียน	164.6	-	1.9	4.0	11.5	20.8	19.7	0.4	67.9	34.5	2.8	-	1.3	4. Clerks
5. พนักงานบริการและพนักงานร้านค้า และตลาด	603.0	18.6	168.4	115.4	111.6	73.8	30.2	0.1	46.9	32.5	3.4	-	2.1	5. Service workers and shop and market sales workers
6. ผู้ปฏิบัติงานที่มีฝีมือในด้านการเกษตร และการประมง	731.8	40.7	357.3	173.9	81.4	43.6	5.4	-	16.3	10.0	1.9	-	1.4	6. Skilled agricultural and fishery workers
7. ผู้ปฏิบัติงานด้านคมนาคมทางเรือ และธุรกิจการค้าที่เกี่ยวข้อง	215.5	12.9	62.8	53.6	37.7	29.1	6.3	-	4.7	7.4	0.3	0.2	0.6	7. Craft and related trades workers
8. ผู้ปฏิบัติการโรงงานและเครื่องจักร และผู้ปฏิบัติงานด้านการประกอบ และการให้บริการ	321.5	10.4	28.9	63.8	111.7	71.5	18.5	-	4.3	10.5	-	0.6	1.3	8. Plant and machine operators and assemblers
9. อาชีพพื้นฐานต่างๆ ในด้านการขาย และการให้บริการ	430.7	43.4	142.3	126.2	72.1	29.0	5.1	-	4.7	2.8	-	0.2	4.9	9. Elementary occupations
10. คนงานซึ่งมิได้จำแนกไว้ในหมวดอื่น	1.0	-	-	-	-	-	-	-	0.8	-	-	-	0.3	10. Workers not classifiable by occupation

1/ รวมอาชีพระยะสั้น Including Short Course Vocational

ตารางที่ 5 จำนวนผู้ปฏิบัติงาน จำแนกตามระดับการศึกษาที่สำเร็จ อุตสาหกรรม ภาคกลาง

TABLE 5 EMPLOYED PERSONS BY LEVEL OF EDUCATIONAL ATTAINMENT, INDUSTRY, CENTRAL REGION

ไตรมาสที่ 3/2555 : Quarter 3/2012

หน่วยเป็นพัน : In Thousands

อุตสาหกรรม Industry	รวม Total	มัธยมศึกษาตอนปลาย Upper Secondary Level						อุดมศึกษา Higher Level			อื่นๆ Others	ไม่ทราบ Unknown	INDUSTRY	
		ไม่มี การศึกษา None	ต่ำกว่า ประถมศึกษา Less than Elementary	ประถมศึกษา Elementary	มัธยมศึกษา ตอนต้น Lower Secondary	สายสามัญ General/ Academic		สายวิชา- การศึกษ Teacher Training	สายวิชา- การศึกษ Teacher Training	สายวิชา- การศึกษ Teacher Training				
						สายสามัญ General/ Academic	สายอาชีพ Vocational							
<b>อุตสาหกรรม</b>	<b>9,562.8</b>	<b>327.5</b>	<b>2,149.1</b>	<b>1,872.0</b>	<b>1,716.7</b>	<b>1,097.5</b>	<b>444.7</b>	<b>2.8</b>	<b>1,062.8</b>	<b>667.8</b>	<b>147.1</b>	<b>5.1</b>	<b>69.8</b>	<b>TOTAL</b>
1. เกษกรรม การป่าไม้ และการประมง	2,351.0	108.0	990.3	603.2	343.0	161.1	37.4	0.3	51.5	47.5	4.7	-	4.1	1. Agriculture, forestry and fishing
2. การทำเหมืองแร่ และเหมืองหิน	19.9	3.6	3.5	5.6	2.0	1.1	1.1	-	1.7	0.5	-	-	0.8	2. Mining and quarrying
3. การผลิต	2,499.5	109.6	272.2	425.7	567.2	425.9	154.7	0.1	250.8	251.0	8.8	5.1	28.3	3. Manufacturing
4. ไฟฟ้า ก๊าซ ไอน้ำและระบบปรับอากาศ	31.5	-	1.5	1.8	7.6	1.1	2.1	-	8.2	8.8	0.3	-	-	4. Electricity, gas, steam and air conditioning supply
5. การจัดหา การจัดการและการบำบัดน้ำเสีย ของเสีย และสิ่งปฏิกูล	24.7	0.0	3.2	4.6	6.8	2.7	0.6	-	2.6	4.2	-	-	0.0	5. Water supply; sewerage, waste management and remediation activities
6. การก่อสร้าง	538.3	15.8	159.4	163.3	92.3	28.6	19.8	-	30.0	22.2	1.9	-	5.0	6. Construction
7. การขายส่ง และการขายปลีก การซ่อมยานยนต์	1,551.2	39.0	318.9	290.8	303.9	191.7	96.2	0.9	172.8	118.7	10.3	-	8.1	7. Wholesale and retail trade; repair of motor vehicles and motorcycles
8. การขนส่ง และสถานที่เก็บสินค้า	321.4	5.6	52.7	63.5	72.5	49.5	18.1	-	33.0	22.2	0.6	-	3.9	8. Transportation and storage
9. ที่พักแรมและบริการด้านอาหาร	696.5	28.5	182.6	151.7	141.5	75.7	25.7	0.1	49.3	33.2	3.8	-	4.4	9. Accommodation and food service activities
10. ข้อมูลข่าวสารและการสื่อสาร	61.2	-	1.2	1.7	3.9	4.4	5.7	-	33.7	9.0	0.4	-	1.3	10. Information and communication
11. กิจกรรมทางการเงินและการประกันภัย	99.1	0.5	1.0	1.7	4.5	9.4	7.0	-	61.0	13.1	0.8	-	-	11. Financial and insurance activities
12. กิจกรรมอสังหาริมทรัพย์	44.7	0.2	6.7	7.0	6.0	4.8	2.2	-	13.2	4.4	0.2	-	0.1	12. Real estate activities
13. กิจกรรมทางวิชาชีพ วิทยาศาสตร์ และเทคนิค	61.3	-	3.3	2.4	2.3	6.9	4.0	-	35.1	7.5	-	-	-	13. Professional, scientific and technical activities
14. กิจกรรมการบริหารและการบริการสนับสนุน	123.7	1.2	26.2	30.8	29.0	9.6	6.6	-	9.7	9.3	0.5	-	0.9	14. Administrative and support service activities
15. การบริหารราชการ การป้องกันประเทศ การประกันสังคม	389.1	0.6	30.4	27.4	45.1	43.4	38.7	0.5	148.7	43.4	6.7	-	4.3	15. Public administration and defence; compulsory social security
16. การศึกษา	262.5	1.5	11.8	10.4	10.3	13.8	4.5	0.9	95.2	13.2	100.0	-	1.0	16. Education
17. กิจกรรมด้านสุขภาพและงานสังคมสงเคราะห์	152.4	1.1	11.2	8.2	13.1	23.4	8.7	-	43.3	39.8	2.9	-	0.9	17. Human health and social work activities
18. ศิลปะ ความบันเทิง และนันทนาการ	61.8	1.2	10.9	16.1	10.7	10.7	1.7	-	3.8	4.6	0.0	-	2.1	18. Arts, entertainment and recreation
19. กิจกรรมบริการด้านอื่น ๆ	191.9	4.9	40.0	38.1	43.3	28.7	8.5	-	15.4	10.3	0.5	-	2.3	19. Other service activities
20. กิจกรรมการจ้างงานในครัวเรือนส่วนบุคคล การผลิตสินค้าและบริการที่ทำงานเองเพื่อใช้ในครัวเรือน	64.5	6.2	22.1	17.9	11.2	5.2	1.3	-	-	0.7	-	-	-	20. Activities of households as employers; undifferentiated goods and services-producing activities of households for own use
21. กิจกรรมขององค์การระหว่างประเทศ	-	-	-	-	-	-	-	-	-	-	-	-	-	21. Activities of extraterritorial organizations and bodies
22. ไม่ทราบ	16.6	-	0.3	0.1	0.5	0.1	0.2	-	4.0	4.4	4.8	-	2.3	22. Unknown

/ Including Short Course Vocational

ตารางที่ 5 จำนวนผู้มีงานทำ จำแนกตามระดับการศึกษาที่สำเร็จ อุตสาหกรรม ภาคกลาง  
TABLE 5 EMPLOYED PERSONS BY LEVEL OF EDUCATIONAL ATTAINMENT, INDUSTRY, CENTRAL REGION

หน่วยนับพัน : In Thousands

อุตสาหกรรม Industry	รวม Total	ไม่มีการศึกษา None	ต่ำกว่า ประถมศึกษา Less than Elementary	ประถมศึกษา Elementary	มัธยมศึกษา ตอนต้น Lower Secondary	มัธยมศึกษาตอนปลาย Upper-Secondary Level				อุดมศึกษา Higher Level			ไม่รู้ Others	ไม่ทราบ Unknown	INDUSTRY
						สถานศึกษา General/ Academic	สายวิชาชีพ Vocational	สายวิชา- การศึกษา Teacher Training	สายวิชาการ Academic	สายวิชาชีพ Higher Technical Education	สายวิชา- การศึกษา Teacher Training				
												จำนวน 602.3			
<b>ชาย</b>	5,106.6	143.6	1,063.1	1,060.9	1,015.2	602.3	269.9	1.0	456.4	403.6	48.1	2.5	40.1	MALE	
1. เกษตรกรรม การปศุสัตว์ และการประมง	1,948.4	41.7	513.2	388.9	233.4	104.3	30.1	-	28.3	34.3	2.4	-	-	1.9 1. Agriculture, forestry and fishing	
2. การทำเหมืองแร่ และเหมืองหิน	15.2	2.4	2.7	4.4	1.8	1.1	1.1	-	0.4	0.5	-	-	-	0.8 2. Mining and quarrying	
3. การผลิต	1,273.4	53.4	1,117.7	209.5	287.9	214.0	88.1	0.1	110.3	174.1	6.3	2.5	-	15.5 3. Manufacturing	
4. ไฟฟ้า ก๊าซ ไอน้ำ และระบบปรับอากาศ	24.1	-	1.1	1.4	7.1	1.1	2.1	-	4.2	6.9	0.3	-	-	- 4. Electricity, gas, steam and air conditioning supply	
5. การจัดหาไฟฟ้า การจัดการและการบำบัดน้ำเสีย ของเสีย และสิ่งขี้มูล	16.9	0.0	2.5	3.4	3.5	2.7	0.5	-	1.1	3.1	-	-	-	0.0 5. Water supply; sewerage, waste management and remediation activities	
6. การก่อสร้าง	437.3	10.0	127.0	135.7	79.3	23.4	16.4	-	22.5	17.6	1.9	-	-	3.6 6. Construction	
7. การขนส่ง และการขนส่งสาธารณะ	784.2	17.1	128.2	159.5	178.7	98.0	55.6	-	74.8	64.5	4.4	-	-	3.4 7. Wholesale and retail trade; repair of motor vehicles and motorcycles	
8. การขนส่ง และสถานที่พำนัก	271.8	5.2	48.9	57.7	67.3	44.1	13.7	-	67.3	17.2	0.3	-	-	2.8 8. Transportation and storage	
9. หัตถกรรมและบริษัทยาสูบ	241.7	8.9	51.5	48.8	56.6	31.3	10.6	0.1	17.4	12.5	1.7	-	-	2.3 9. Accommodation and food service activities	
10. ข้อมูลข่าวสารและการสื่อสาร	35.8	-	1.0	1.5	2.9	3.2	3.3	-	14.3	8.8	0.1	-	-	0.8 10. Information and communication	
11. กิจกรรมทางการเงินและการประกันภัย	45.2	0.5	0.5	1.0	4.5	4.5	4.7	-	24.6	6.3	0.3	-	-	- 11. Financial and insurance activities	
12. กิจกรรมอสังหาริมทรัพย์	22.7	0.2	3.6	2.5	3.7	2.9	1.0	-	6.1	2.4	0.2	-	-	0.1 12. Real estate activities	
13. กิจกรรมทางวิชาชีพ วิทยาศาสตร์ และเทคนิค	34.1	-	1.6	1.7	1.6	4.9	2.1	-	17.6	4.7	-	-	-	- 13. Professional, scientific and technical activities	
14. กิจกรรมการบริการและการบริการสนับสนุน	75.4	0.5	15.2	24.4	16.6	7.2	3.4	-	3.8	3.3	0.0	-	-	0.9 14. Administrative and support service activities	
15. การบริหารราชการ การป้องกันประเทศ การประมงน้ำเค็ม	244.3	0.4	25.2	22.4	35.3	35.7	26.7	0.5	67.1	26.1	2.3	-	-	2.9 15. Public administration and defence; compulsory social security	
16. การศึกษา	86.6	0.6	7.0	4.7	5.4	3.5	1.6	0.3	32.1	3.8	27.3	-	-	0.3 16. Education	
17. กิจกรรมด้านสุขภาพและการนวดสปา	30.4	0.2	3.7	2.1	4.7	4.4	1.8	-	8.3	4.7	0.3	-	-	0.1 17. Human health and social work activities	
18. ศิลปะ ความบันเทิง และนันทนาการ	33.4	0.8	4.5	5.9	7.1	7.6	0.9	-	1.8	3.0	-	-	-	1.8 18. Arts, entertainment and recreation	
19. กิจกรรมบริการด้านอื่น ๆ	63.2	0.7	9.9	11.7	16.3	6.5	5.0	-	5.9	5.8	0.5	-	-	0.9 19. Other service activities	
20. กิจกรรมการจ้างงานในครัวเรือนส่วนบุคคล การผลิตสินค้าและบริการที่ขึ้นเองเพื่อใช้ในครัวเรือน	14.9	1.0	4.3	3.6	2.9	1.9	1.2	-	-	-	-	-	-	- 20. Activities of households as employers; undifferentiated goods and services-producing activities of households for own use	
21. กิจกรรมขององค์กรระหว่างประเทศ	-	-	-	-	-	-	-	-	-	-	-	-	-	- 21. Activities of extraterritorial organizations and bodies	
22. ไม่ทราบ	7.8	-	-	0.1	0.3	0.1	0.2	-	1.3	4.0	-	-	-	1.7 22. Unknown	
<b>หญิง</b>	4,456.2	184.0	1,085.9	811.2	701.5	495.2	174.8	1.8	606.4	264.2	99.0	2.6	29.7	FEMALE	
1. เกษตรกรรม การปศุสัตว์ และการประมง	1,002.5	66.3	477.1	244.2	109.6	56.7	7.3	0.3	23.2	13.2	2.3	-	-	2.2 1. Agriculture, forestry and fishing	
2. การทำเหมืองแร่ และเหมืองหิน	4.6	1.2	0.8	1.2	0.2	0.2	-	-	1.2	-	-	-	-	- 2. Mining and quarrying	
3. การผลิต	1,226.1	56.2	1,60.5	216.3	279.3	211.9	66.6	-	140.5	77.0	2.5	2.6	-	128 3. Manufacturing	
4. ไฟฟ้า ก๊าซ ไอน้ำ และระบบปรับอากาศ	7.4	-	0.5	0.4	0.6	-	0.1	-	4.0	1.9	-	-	-	- 4. Electricity, gas, steam and air conditioning supply	
5. การจัดหาไฟฟ้า การจัดการและการบำบัดน้ำเสีย ของเสีย และสิ่งขี้มูล	7.8	-	0.7	1.2	3.2	-	0.1	-	1.5	1.1	-	-	-	- 5. Water supply; sewerage, waste management and remediation activities	
6. การก่อสร้าง	101.0	5.9	32.5	27.5	13.0	5.2	3.4	-	7.5	4.6	-	-	-	1.4 6. Construction	
7. การขนส่ง และการขนส่งสาธารณะ	767.0	21.8	190.8	131.3	125.2	93.7	40.6	0.9	98.0	54.1	5.9	-	-	4.7 7. Wholesale and retail trade; repair of motor vehicles and motorcycles	
8. การขนส่ง และสถานที่พำนัก	49.7	0.5	3.8	5.8	5.2	5.3	4.4	-	18.4	4.9	0.4	-	-	1.1 8. Transportation and storage	
9. หัตถกรรมและบริษัทยาสูบ	454.8	19.6	131.1	102.9	84.9	44.4	15.1	-	31.9	20.7	2.1	-	-	2.0 9. Accommodation and food service activities	
10. ข้อมูลข่าวสารและการสื่อสาร	25.5	-	0.2	0.1	1.0	1.2	2.4	-	19.4	0.2	0.4	-	-	0.5 10. Information and communication	
11. กิจกรรมทางการเงินและการประกันภัย	53.9	-	0.5	0.7	1.8	4.9	2.3	-	36.4	6.9	0.5	-	-	- 11. Financial and insurance activities	
12. กิจกรรมอสังหาริมทรัพย์	22.1	-	3.1	4.5	2.3	1.8	1.3	-	7.1	2.0	-	-	-	- 12. Real estate activities	
13. กิจกรรมทางวิชาชีพ วิทยาศาสตร์ และเทคนิค	27.3	-	1.7	0.7	0.7	2.0	2.0	-	17.6	2.8	-	-	-	- 13. Professional, scientific and technical activities	
14. กิจกรรมการบริการและการบริการสนับสนุน	48.3	0.7	11.0	6.4	12.4	2.4	3.2	-	5.9	5.9	0.5	-	-	- 14. Administrative and support service activities	
15. การบริหารราชการ การป้องกันประเทศ การประมงน้ำเค็ม	144.7	0.3	5.2	5.1	9.9	7.7	12.0	-	81.6	17.3	4.4	-	-	1.4 15. Public administration and defence; compulsory social security	
16. การศึกษา	175.9	0.8	4.8	5.7	4.9	10.3	2.9	0.7	63.1	9.4	72.7	-	-	0.7 16. Education	
17. กิจกรรมด้านสุขภาพและการนวดสปา	122.1	0.9	7.5	6.1	8.3	19.0	6.9	-	35.0	35.1	2.5	-	-	0.8 17. Human health and social work activities	
18. ศิลปะ ความบันเทิง และนันทนาการ	28.3	0.5	6.3	10.2	3.6	3.1	0.8	-	2.0	1.6	0.0	-	-	0.3 18. Arts, entertainment and recreation	
19. กิจกรรมบริการด้านอื่น ๆ	128.7	4.2	30.1	26.4	27.0	22.1	4.5	-	9.5	4.5	-	-	-	1.4 19. Other service activities	
20. กิจกรรมการจ้างงานในครัวเรือนส่วนบุคคล การผลิตสินค้าและบริการที่ขึ้นเองเพื่อใช้ในครัวเรือน	49.7	5.2	17.7	14.3	8.4	3.3	0.1	-	-	0.7	-	-	-	- 20. Activities of households as employers; undifferentiated goods and services-producing activities of households for own use	
21. กิจกรรมขององค์กรระหว่างประเทศ	-	-	-	-	-	-	-	-	-	-	-	-	-	- 21. Activities of extraterritorial organizations and bodies	
22. ไม่ทราบ	8.8	-	0.3	-	0.2	-	-	-	2.7	0.3	4.8	-	-	0.5 22. Unknown	

∕ รวมชั่วคราว ∕ Including Short Course Vocational

ตารางที่ 5 จำนวนผู้มีงานทำ จำแนกตามขั้นการศึกษาที่สำเร็จ อุตสาหกรรม เพศ และเขตการปกครอง ภาคกลาง (ต่อ)  
TABLE 5 EMPLOYED PERSONS BY LEVEL OF EDUCATIONAL ATTAINMENT, INDUSTRY, SEX AND AREA, CENTRAL REGION (Contd.)

อุตสาหกรรม Industry	ในเขตเทศบาล MUNICIPAL AREA											รวม Total	INDUSTRY	
	มัธยมศึกษาตอนต้น Upper Secondary Level					อุดมศึกษา Higher Level					อื่นๆ Others			ไม่ทราบ Unknown
	ต่ำกว่า ประถมศึกษา Less than Elementary	ประถมศึกษา Elementary	มัธยมศึกษา ตอนต้น Lower Secondary	สายสามัญ General/ Academic	สายอาชีพ ศึกษา Vocational	สายวิชา- การศึกษา Teacher Training	สายวิชาการ Academic	สายวิชาชีพ Technical Education	สาขาวิชา- การศึกษา Teacher Training	สาขาวิชา Higher Technical				
ยอดรวม	112.4	600.9	589.4	626.3	453.1	191.4	1.5	535.1	290.7	62.6	3.6	40.2	TOTAL	
ชาย	54.6	286.3	324.3	364.5	245.7	114.4	0.4	239.8	165.4	20.5	2.0	22.9	MALE	
1. เกษตรกรรม การป่าไม้ และการประมง	7.0	73.5	39.3	30.1	12.9	3.4	-	6.6	5.1	0.5	-	-	0.9 1. Agriculture, forestry and fishing	
2. การทำเหมืองแร่ และเหมืองหิน	0.9	0.7	1.6	0.6	0.3	1.1	-	0.4	0.5	-	-	-	0.8 2. Mining and quarrying	
3. การผลิต	28.0	43.0	91.6	115.8	99.8	36.6	0.1	49.3	68.5	0.9	2.0	2.0	4.9 3. Manufacturing	
4. ไฟฟ้า ก๊าซ ไอน้ำและระบบปรับอากาศ	-	0.3	0.5	5.0	0.5	0.9	-	2.2	3.8	-	-	-	- 4. Electricity, gas, steam and air conditioning supply	
5. การจัดหา น้ำ การจัดการและการบำบัดน้ำเสีย ของเสีย และสิ่งปฏิกูล	0.0	0.8	0.8	0.6	1.0	0.1	-	0.6	0.8	-	-	-	0.0 5. Water supply, sewerage, waste management and remediation activities	
6. การก่อสร้าง	3.3	35.1	40.1	28.8	8.3	7.0	-	13.0	7.0	0.6	-	-	2.8 6. Construction	
7. การขายส่ง และการขายปลีก การซ่อมยานยนต์	7.6	52.0	66.2	74.2	43.4	26.9	-	44.5	32.3	3.3	-	-	2.4 7. Wholesale and retail trade; repair of motor vehicles and motorcycles	
8. การขนส่ง และสถานที่เก็บสินค้า	1.9	21.2	28.3	30.9	21.9	6.4	-	6.9	6.6	0.1	-	-	1.9 8. Transportation and storage	
9. ที่พักแรมและบริการด้านอาหาร	4.3	25.8	23.4	32.4	19.1	6.4	0.1	9.2	5.0	0.7	-	-	1.4 9. Accommodation and food service activities	
10. ข้อมูลข่าวสารและการสื่อสาร	-	0.4	0.5	1.0	1.6	1.7	-	9.0	1.9	0.1	-	-	0.8 10. Information and communication	
11. กิจกรรมทางการเงินและการประกันภัย	-	0.3	0.6	1.2	2.4	1.8	-	16.0	3.0	0.3	-	-	- 11. Financial and insurance activities	
12. กิจกรรมอสังหาริมทรัพย์	0.1	2.4	0.6	1.3	2.0	0.2	-	4.3	2.4	-	-	-	0.1 12. Real estate activities	
13. กิจกรรมทางวิชาชีพ วิทยาศาสตร์ และเทคนิค	-	1.2	0.9	1.4	2.2	0.4	-	11.3	2.1	-	-	-	- 13. Professional, scientific and technical activities	
14. กิจกรรมการบริหารและการบริการสนับสนุน	0.2	8.8	10.6	7.3	3.1	1.6	-	3.3	2.0	0.0	-	-	0.1 14. Administrative and support service activities	
15. การบริหารราชการ การป้องกันประเทศ การประกันสังคม	0.2	10.2	8.3	15.6	17.1	13.8	-	35.8	11.6	1.7	-	-	2.3 15. Public administration and defence; compulsory social security	
16. การศึกษา	-	2.5	1.5	3.2	1.1	0.6	0.1	17.5	1.6	12.3	-	-	0.3 16. Education	
17. กิจกรรมด้านสุขภาพและงานสังคมสงเคราะห์	0.2	0.6	0.9	1.4	1.7	0.8	-	4.7	2.6	-	-	-	- 17. Human health and social work activities	
18. ศิลปะ ความบันเทิง และนันทนาการ	-	0.8	3.4	3.6	2.3	0.4	-	0.6	1.0	-	-	-	1.8 18. Arts, entertainment and recreation	
19. กิจกรรมบริการด้านอื่น ๆ	0.5	4.8	4.9	8.6	4.6	3.3	-	4.1	3.9	0.1	-	-	0.9 19. Other service activities	
20. กิจกรรมการจ้างงานในครัวเรือนส่วนบุคคล การผลิตสินค้าและบริการที่ขึ้นเองเพื่อใช้ในครัวเรือน	0.3	1.9	0.5	1.3	0.5	1.0	-	-	-	-	-	-	- 20. Activities of households as employers; undifferentiated goods and services-producing activities of households for own use	
21. กิจกรรมขององค์การระหว่างประเทศ	-	-	-	-	-	-	-	-	-	-	-	-	- 21. Activities of extraterritorial organizations and bodies	
22. ไม่ทราบ	6.7	-	-	0.2	0.1	0.2	-	0.8	4.0	-	-	-	1.5 22. Unknown	

1/ รวมอาชีพระยะสั้น 1/ Including Short Course Vocational



ตารางที่ 5 จำนวนผู้มีงานทำ จำแนกตามขั้นการศึกษาที่สำเร็จ อุตสาหกรรม เพศ และเขตการปกครอง ภาคกลาง (ต่อ)  
TABLE 5 EMPLOYED PERSONS BY LEVEL OF EDUCATIONAL ATTAINMENT, INDUSTRY, SEX AND AREA, CENTRAL REGION (Contd.)

หน่วยเป็นพัน : in Thousands

อุตสาหกรรม Industry	ในเขตเทศบาล MUNICIPAL AREA										รวม Total	INDUSTRY	
	มัธยมศึกษาตอนปลาย Upper Secondary Level					อุดมศึกษา Higher Level							
	ต่ำกว่า ประถมศึกษา Less than Elementary	ประถมศึกษา Elementary	มัธยมศึกษา ตอนต้น Lower Secondary	สายสามัญ General/ Academic	สายอาชีพ- ศึกษา Vocational	สายวิชา- การศึกษา Teacher Training	สายวิชาการ Academic	สายวิชาชีพ Higher Technical Education	สายวิชา- การศึกษา Teacher Training	อื่นๆ Others			ไม่ทราบ Unknown
หญิง	57.8	314.5	265.1	261.8	207.4	77.0	1.1	295.2	125.3	42.1	1.6	17.3	FEMALE
1. เกษตรกรรม การป่าไม้ และการประมง	6.7	65.2	24.9	11.5	10.3	1.0	0.3	4.5	2.5	0.4	-	-	0.8 1. Agriculture, forestry and fishing
2. การทำเหมืองแร่ และเหมืองหิน	0.4	0.2	0.0	-	-	-	-	0.2	-	-	-	-	- 2. Mining and quarrying
3. การผลิต	478.9	55.8	81.6	102.4	87.2	28.2	-	58.4	33.4	1.6	1.6	-	5.3 3. Manufacturing
4. ไฟฟ้า ก๊าซ ไอน้ำและระบบปรับอากาศ	3.7	0.5	0.3	0.1	-	0.1	-	1.7	1.2	-	-	-	- 4. Electricity, gas, steam and air conditioning supply
5. การจัดการและการบำบัดน้ำเสีย ของเสีย และสิ่งปฏิกูล	2.6	0.1	0.2	0.4	-	0.1	-	1.5	0.3	-	-	-	- 5. Water supply, sewerage, waste management and remediation activities
6. การก่อสร้าง	32.7	7.2	7.7	4.6	1.4	0.6	-	4.5	4.0	-	-	-	1.4 6. Construction
7. การขนส่ง และการขนส่ง การซ่อมยานยนต์	355.5	83.1	55.2	55.7	43.7	20.9	0.5	51.6	28.8	4.2	-	-	3.1 7. Wholesale and retail trade; repair of motor vehicles and motorcycles
8. การขนส่ง และสถานที่เก็บสินค้า	21.9	2.4	2.1	2.7	2.7	2.1	-	5.7	3.1	-	-	-	1.1 8. Transportation and storage
9. ที่พักแรมและบริการด้านอาหาร	229.7	59.2	54.1	45.3	22.7	6.7	-	18.2	10.0	1.9	-	-	0.9 9. Accommodation and food service activities
10. ข้อมูลข่าวสารและการสื่อสาร	18.1	0.2	-	0.9	0.8	0.6	-	14.7	0.1	0.4	-	-	0.5 10. Information and communication
11. กิจกรรมทางการเงินและการประกันภัย	31.8	0.3	0.5	0.5	1.7	0.9	-	24.2	3.3	0.5	-	-	- 11. Financial and insurance activities
12. กิจกรรมอสังหาริมทรัพย์	15.4	2.7	1.9	1.7	1.8	1.3	-	4.0	2.0	-	-	-	- 12. Real estate activities
13. กิจกรรมทางวิชาชีพ วิทยาศาสตร์ และเทคนิค	15.0	0.9	0.6	0.1	1.4	1.2	-	9.2	1.7	-	-	-	- 13. Professional, scientific and technical activities
14. กิจกรรมการบริหารและการบริการสนับสนุน	26.1	4.6	4.5	6.7	1.5	1.5	-	3.0	3.9	0.2	-	-	- 14. Administrative and support service activities
15. การบริหารราชการ การป้องกันประเทศ การประกันสังคม	66.7	1.9	2.8	2.0	3.2	5.3	-	41.3	6.9	1.6	-	-	1.4 15. Public administration and defence; compulsory social security
16. การศึกษา	71.8	1.4	2.8	1.8	5.1	1.0	0.4	29.8	2.9	26.0	-	-	0.6 16. Education
17. กิจกรรมด้านสุขภาพและงานสังคมสงเคราะห์	51.3	3.4	2.1	3.4	7.0	2.4	-	14.8	16.5	0.6	-	-	0.7 17. Human health and social work activities
18. ศิลปะ ความบันเทิง และนันทนาการ	14.7	3.0	3.7	2.2	2.3	0.5	-	1.0	1.2	0.0	-	-	0.3 18. Arts, entertainment and recreation
19. กิจกรรมบริการด้านอื่น ๆ	73.6	14.9	14.2	16.5	13.7	2.5	-	4.9	2.8	-	-	-	1.1 19. Other service activities
20. กิจกรรมการจ้างงานในครัวเรือนส่วนบุคคล การผลิตสินค้าและบริการที่ขึ้นเองเพื่อใช้ในครัวเรือน	22.8	9.7	6.0	3.2	1.0	0.1	-	-	0.7	-	-	-	- 20. Activities of households as employers; undifferentiated goods and services-producing activities of households for own use
21. กิจกรรมขององค์กรระหว่างประเทศ	-	-	-	-	-	-	-	-	-	-	-	-	- 21. Activities of extraterritorial organizations and bodies
22. ไม่ทราบ	7.5	-	-	0.2	-	-	-	2.2	-	4.8	-	-	0.3 22. Unknown

1/ รวมอาชีพระยะสั้น 1/ Including Short Course Vocational

ตารางที่ 5 จำนวนผู้จ้างทำ จำแนกตามชั้นการศึกษาที่สำเร็จ อุตสาหกรรม เขต และเขตการปกครอง ภาคกลาง (ต่อ)  
TABLE 5 EMPLOYED PERSONS BY LEVEL OF EDUCATIONAL ATTAINMENT, INDUSTRY, SEX AND AREA, CENTRAL REGION (Contd.)

ไตรมาสที่ 3/2555 : Quarter 3/2012 หน่วยเป็นพัน : in Thousands

อุตสาหกรรม Industry	เขตเทศบาล NON-MUNICIPAL AREA										รวม Total	INDUSTRY	
	มัธยมศึกษาตอนปลาย Upper Secondary Level					อุดมศึกษา Higher Level							
	ไม่มี การศึกษา None	ต่ำกว่า ประถมศึกษา Less than Elementary	ประถมศึกษา Elementary	มัธยมศึกษา ตอนต้น Lower Secondary	มัธยมศึกษา สายอาชีพ- ศึกษา Vocational	สายวิชา- การศึกษา Teacher Training	สายวิชาการ Academic	สายวิชาชีพ Technical Education	สาขาวิชา- การศึกษา Teacher Training	อื่นๆ Others			ไม่ทราบ Unknown
ยอดรวม ชาย	6,055.7	1,548.2	1,282.6	1,090.4	644.4	253.3	1.3	527.7	377.1	84.5	1.5	29.6	TOTAL
1.เกษตรกรรม การป่าไม้ และการประมง	3,265.7	776.8	736.5	650.7	356.6	155.5	0.6	216.5	238.2	27.5	0.5	17.2	MALE
2.การขนส่งและเมืองขึ้น	1,169.1	439.7	319.6	203.2	91.4	26.7	-	21.7	29.2	1.9	-	-	1.0 1. Agriculture, forestry and fishing - 2. Mining and quarrying
3. การผลิต	8.4	1.5	2.8	1.2	0.9	-	-	-	-	-	-	-	10.7 3. Manufacturing
4. ไฟฟ้า ก๊าซ ไอน้ำและระบบปรับอากาศ	733.0	25.4	68.7	172.1	114.2	51.5	-	61.1	105.6	5.4	0.5	-	- 4. Electricity, gas, steam and air conditioning supply
5. การจัดการน้ำ การจัดการและการบำบัดน้ำเสีย ของเสีย และสิ่งขี้กูด	10.9	-	0.9	2.1	0.6	1.2	-	2.0	3.2	0.3	-	-	- 5. Water supply; sewerage, waste management and remediation activities
6. การก่อสร้าง	12.2	-	1.7	2.9	1.8	0.5	-	0.5	2.3	-	-	-	- 6. Construction
7. การขายส่ง และขายปลีก การซ่อมยานยนต์	291.5	6.7	91.9	50.5	15.1	9.5	-	9.5	10.6	1.3	-	-	0.9 6. Construction
8. การขนส่ง และสถานที่เก็บสินค้า	431.4	9.5	76.2	104.5	54.6	28.7	-	30.3	32.2	1.1	-	-	1.0 7. Wholesale and retail trade; repair of motor vehicles and motorcycles
9. ที่พักแรมและบริการด้านอาหาร	145.7	3.3	27.7	36.4	22.3	7.3	-	7.6	10.6	0.2	-	-	0.9 8. Transportation and storage
10. ข้อมูลข่าวสารและการสื่อสาร	114.1	4.6	25.7	24.2	12.2	4.2	-	8.2	7.6	1.0	-	-	1.0 9. Accommodation and food service activities
11.กิจกรรมทางการเงินและการประกันภัย	18.8	-	0.6	1.8	1.5	1.5	-	5.4	6.8	-	-	-	- 10. Information and communication
12. กิจกรรมลงพิมพ์	19.6	0.5	0.4	1.6	2.1	2.9	-	8.6	3.3	-	-	-	- 11. Financial and insurance activities
13. กิจกรรมทางวิชาชีพ วิทยาศาสตร์ และเทคนิค	9.3	0.1	1.2	2.4	1.0	0.8	-	1.8	-	0.2	-	-	- 12. Real estate activities
14. กิจกรรมการบริหารและการบริการสนับสนุน	14.6	-	0.4	0.2	2.7	1.7	-	6.3	2.6	-	-	-	- 13. Professional, scientific and technical activities
15. การบริหารราชการ การป้องกันประเทศ	38.4	0.3	6.4	9.4	4.0	1.8	-	0.5	1.4	-	-	-	0.8 14. Administrative and support service activities
การปะทะกันสังคม	127.8	0.2	14.9	19.7	18.6	12.9	0.5	31.3	14.5	0.6	-	-	0.6 15. Public administration and defence; compulsory social security
16. การศึกษา	46.0	0.6	4.5	2.2	2.4	1.0	0.2	14.6	2.3	15.0	-	-	- 16. Education
17. กิจกรรมด้านสุขภาพและงานสังคมสงเคราะห์	17.6	-	3.1	3.3	2.8	1.0	-	3.6	2.2	0.3	-	-	0.1 17. Human health and social work activities
18. ศิลปะ ความบันเทิง และนันทนาการ	19.6	0.8	3.7	3.5	5.3	0.5	-	1.2	2.0	-	-	-	- 18. Arts, entertainment and recreation
19. กิจกรรมบริการด้านอื่น ๆ	27.4	0.2	5.1	7.7	1.9	1.7	-	1.8	1.9	0.3	-	-	- 19. Other service activities
20. กิจกรรมการจ้างงานในครัวเรือนส่วนบุคคล	9.3	0.7	2.4	3.1	1.4	0.2	-	-	-	-	-	-	- 20. Activities of households as employers; undifferentiated goods and services-producing activities of households for own use
การผลิตสินค้าและบริการที่ขึ้นเองเพื่อใช้ในครัวเรือน	-	-	-	-	-	-	-	-	-	-	-	-	- 21. Activities of extraterritorial organizations and bodies
21. กิจกรรมขององค์กรระหว่างประเทศ	1.1	-	-	0.1	-	-	-	0.5	-	-	-	-	0.3 22. Unknown

1/ รวมอาชีพระยะสั้น 1/ Including Short Course Vocational

ตารางที่ 5 จำนวนผู้จ้างงาน จำแนกตามชั้นการศึกษาที่สำเร็จ อุตสาหกรรม เพศ และเขตการปกครอง ภาคกลาง (ต่อ)  
TABLE 5 EMPLOYED PERSONS BY LEVEL OF EDUCATIONAL ATTAINMENT, INDUSTRY, SEX AND AREA, CENTRAL REGION (Contd.)

ไตรมาสที่ 3/2555 : Quarter 3/2012

เขตเทศบาล NON-MUNICIPAL AREA

หน่วยเป็นพัน : in Thousands

อุตสาหกรรม Industry	มัธยมศึกษาตอนปลาย Upper Secondary Level										อุดมศึกษา Higher Level			INDUSTRY
	รวม Total	ไม่มี การศึกษา None	ต่ำกว่า ประถมศึกษา Less than Elementary	ประถมศึกษา Elementary	มัธยมศึกษา ตอนต้น Lower Secondary	สายสามัญ General/ Academic	สายอาชีพ- ศึกษา Vocational	สาขาวิชา- การศึกษา Teacher Training	สาขาวิชา- การศึกษ Technical Education	สาขาวิชา- การศึกษ Teacher Training	อื่นๆ Others		ไม่ทราบ Unknown	
											1.0	12.4		
หญิง FEMALE	2,790.0	126.2	771.4	546.1	439.7	287.8	97.8	0.6	311.2	138.9	56.9	1.0	12.4	
1.เกษตรกรรม การป้อนไม้ และการประมง 1. Agriculture, forestry and fishing	876.5	59.6	413.9	219.3	98.1	46.5	6.3	-	18.8	10.7	1.9	-	-	1.4
2.การทำเหมืองแร่ และเหมืองหิน 2. Mining and quarrying	4.2	1.2	0.6	1.2	0.2	-	-	-	1.1	-	-	-	-	2.
3. การผลิต 3. Manufacturing	747.2	32.8	104.7	134.7	176.9	124.7	38.4	-	82.1	43.6	1.0	1.0	1.0	7.5
4. ไฟฟ้า ก๊าซ ไอน้ำ และระบบปรับอากาศ 4. Electricity, gas, steam and air conditioning supply	3.7	-	-	0.2	0.5	-	-	-	2.4	0.7	-	-	-	-
5. การจัดการน้ำ การจัดการและการบำบัดน้ำเสีย ของเสีย และสิ่งปฏิกูล 5. Water supply; sewerage, waste management and remediation activities	5.2	-	0.6	0.9	2.9	-	-	-	-	0.8	-	-	-	5.
6. การก่อสร้าง 6. Construction	68.2	4.6	25.3	19.8	8.5	3.8	2.8	-	3.0	0.6	-	-	-	6.
7. การขายส่ง และการขายปลีก การซ่อมยานยนต์ 7. Wholesale and retail trade; repair of motor vehicles and motorcycles	411.5	13.0	107.7	76.2	69.6	50.0	19.7	0.4	46.4	25.3	1.7	-	-	1.5
8. การขนส่ง และสถานีเก็บสินค้า 8. Transportation and storage	27.8	0.5	1.4	3.7	2.4	2.6	2.3	-	12.7	1.8	0.4	-	-	8.
9. ที่พักแรมและบริการด้านอาหาร 9. Accommodation and food service activities	225.1	8.7	72.0	48.8	39.6	21.8	8.4	-	13.8	10.6	0.3	-	-	1.2
10. ข้อมูลข่าวสารและการสื่อสาร 10. Information and communication	7.4	-	-	0.1	0.1	0.4	1.8	-	4.7	0.2	-	-	-	10.
11. กิจกรรมทางการเงินและการประกันภัย 11. Financial and insurance activities	22.1	-	0.3	0.2	1.2	3.2	1.4	-	12.2	3.6	-	-	-	11.
12. กิจกรรมอสังหาริมทรัพย์ 12. Real estate activities	6.7	-	0.3	2.6	0.6	-	-	-	3.1	-	-	-	-	12.
13. กิจกรรมทางวิชาชีพ วิทยาศาสตร์ และเทคนิค 13. Professional, scientific and technical activities	12.2	-	0.8	0.1	0.6	0.6	0.8	-	8.4	1.1	-	-	-	13.
14. กิจกรรมการบริหารและการบริการสนับสนุน 14. Administrative and support service activities	22.2	0.4	6.4	2.0	5.7	0.9	1.6	-	2.9	2.1	0.2	-	-	14.
15. การบริหารราชการ การป้องกันประเทศ การประกันสังคม 15. Public administration and defence; compulsory social security	78.1	-	3.3	2.3	7.8	4.5	6.7	-	40.4	10.3	2.8	-	-	15.
16. การศึกษา 16. Education	104.1	0.8	3.3	2.9	3.1	5.3	1.9	0.2	33.3	6.5	46.8	-	-	0.1
17. กิจกรรมด้านสุขภาพและงานสังคมสงเคราะห์ 17. Human health and social work activities	70.8	0.4	4.1	4.1	4.9	12.0	4.5	-	20.2	18.6	1.9	-	-	0.2
18. ศิลปะ ความบันเทิง และนันทนาการ 18. Arts, entertainment and recreation	13.6	-	3.3	6.5	1.4	0.8	0.3	-	1.0	0.4	-	-	-	-
19. กิจกรรมบริการด้านอื่น ๆ 19. Other service activities	55.1	1.2	15.2	12.2	10.5	8.4	1.0	-	4.5	1.8	-	-	-	0.4
20. กิจกรรมการจ้างงานในครัวเรือนส่วนบุคคล การผลิตภัณฑ์และบริการที่ทำขึ้นเองเพื่อใช้ในครัวเรือน 20. Activities of households as employers; undifferentiated goods and services-producing activities of households for own use	26.9	3.0	8.1	8.3	5.2	2.3	-	-	-	-	-	-	-	-
21. กิจกรรมขององค์กรระหว่างประเทศ 21. Activities of extraterritorial organizations and bodies	-	-	-	-	-	-	-	-	-	-	-	-	-	-
22. ไม่ทราบ 22. Unknown	1.3	-	0.3	-	-	-	-	-	0.5	0.3	-	-	-	0.3

รวมอาชีพระยะสั้น / Including Short Course Vocational

ตารางที่ 6 จำนวนผู้มีงานทำ จำแนกตามสถานภาพทำงาน อาชีพ ภาคกลาง

TABLE 6 EMPLOYED PERSONS BY WORK STATUS, OCCUPATION , CENTRAL REGION

ไตรมาสที่ 3/2555 : Quarter 3/2012

หน่วยเป็นพัน : In Thousands

อาชีพ	สถานภาพการทำงาน Work Status						การรวมกลุ่ม Members of Producers' Cooperatives	OCCUPATION
	รวม Total	นายจ้าง Employer	ลูกจ้างรัฐบาล Government Employee	ลูกจ้างเอกชน Private Employee	ทำงานส่วนตัว Own Account Worker	ช่วยธุรกิจ ครอบครัว Unpaid Family Worker		
<b>ยอดรวม</b>	9,562.8	266.9	813.4	4,522.2	2,409.7	1,546.1	4.6	<b>TOTAL</b>
1. ผู้บัญญัติกฎหมาย ข้าราชการระดับอาวุโส และผู้จัดการ	323.7	115.6	67.5	110.5	23.2	6.7	0.2	1. Legislators, senior officials and managers
2. ผู้ประกอบวิชาชีพด้านต่าง ๆ	478.6	2.6	263.6	190.2	16.5	5.2	0.5	2. Professionals
3. ผู้ประกอบวิชาชีพด้านเทคนิคสาขาต่าง ๆ และอาชีพที่เกี่ยวข้อง	457.7	4.5	90.8	316.7	30.3	14.9	0.5	3. Technicians and associate professionals
4. เสมียน	457.3	0.2	136.6	296.1	7.8	15.2	1.3	4. Clerks
5. พนักงานบริการและพนักงานในร้านค้า และตลาด	1,980.3	35.4	114.4	433.5	899.4	497.1	0.5	5. Service workers and shop and market sales workers
6. ผู้ปฏิบัติงานที่มีฝีมือในด้านการเกษตร และการประมง	1,972.3	62.0	7.4	126.3	929.2	847.5	-	6. Skilled agricultural and fishery workers
7. ผู้ปฏิบัติงานด้านความหลากหลายฝีมือ และผู้ประกอบการค้าที่เกี่ยวข้อง	1,182.0	40.9	29.9	827.9	200.4	81.9	1.0	7. Craft and related trades workers
8. ผู้ปฏิบัติการโรงงานและเครื่องจักร และผู้ปฏิบัติงานด้านการประกอบ	1,477.2	3.7	51.5	1,225.1	183.9	13.0	0.1	8. Plant and machine operators and assemblers
9. อาชีพขั้นพื้นฐานต่างๆ ในด้านการขาย และการให้บริการ	1,217.0	2.0	48.5	983.0	118.5	64.5	0.5	9. Elementary occupations
10. คนงานซึ่งมิได้จำแนกไปทั้งหมดอื่น	16.8	-	3.4	13.0	0.5	-	-	10. Workers not classifiable by occupation

ตารางที่ 6 จำนวนผู้มีงานทำ จำแนกตามสถานภาพทำงาน อาชีพ และเพศ ภาคกลาง  
TABLE 6 EMPLOYED PERSONS BY WORK STATUS, OCCUPATION AND SEX, CENTRAL REGION

หน่วยเป็นพัน : In Thousands

อาชีพ	สถานภาพทำงาน Work Status						OCCUPATION	
	รวม	นายจ้าง	ถูกจ้างรัฐบาล	ถูกจ้างเอกชน	ทำงานส่วนตัว	ช่วยธุรกิจครอบครัว		การรวมกลุ่ม Members of Producers' Cooperatives
	Total	Employer	Government Employee	Private Employee	Own Account Worker	Unpaid Family Worker		
<b>ชาย</b>	<b>5,106.6</b>	<b>193.4</b>	<b>407.7</b>	<b>2,481.5</b>	<b>1,403.2</b>	<b>618.2</b>	<b>2.5</b>	<b>MALE</b>
1. ผู้บัญญัติกฎหมาย ข้าราชการระดับอาวุโสและผู้จัดการ	216.4	86.1	48.1	63.7	15.3	3.0	0.2	1. Legislators, senior officials and managers
2. ผู้ประกอบวิชาชีพด้านต่างๆ	196.8	1.6	91.3	91.8	10.1	1.5	0.5	2. Professionals
3. ผู้ประกอบวิชาชีพด้านเทคนิคสาขาต่างๆ และอาชีพที่เกี่ยวข้อง	232.8	3.7	43.9	163.9	16.1	5.3	-	3. Technicians and associate professionals
4. เสมียน	140.5	0.2	39.7	92.8	4.4	2.3	1.1	4. Clerks
5. พนักงานบริการและพนักงานในร้านค้าและตลาด	814.2	19.4	78.7	182.6	339.4	193.9	0.2	5. Service workers and shop and market sales workers
6. ผู้ปฏิบัติงานที่มีชื่อในด้านเกษตรและกรปรมง	1,134.0	43.0	4.9	77.2	669.9	339.2	-	6. Skilled agricultural and fishery workers
7. ผู้ปฏิบัติงานด้านความสามารถที่มีชื่อและธุรกิจการค้าที่เกี่ยวข้อง	853.2	36.0	28.0	621.8	126.0	41.4	-	7. Craft and related trades workers
8. ผู้ปฏิบัติงานด้านการประกอบและผู้ปฏิบัติงานด้านการขายและการให้บริการ	937.0	2.5	48.4	717.1	161.0	8.0	-	8. Plant and machine operators and assemblers
9. อาชีพขั้นพื้นฐานต่างๆ ในด้านการขาย	573.8	1.0	23.3	464.4	61.0	23.6	0.5	9. Elementary occupations
10. คนงานซึ่งมิได้จำแนกไว้ในหมวดอื่น	8.0	-	1.3	6.4	0.2	-	-	10. Workers not classifiable by occupation
<b>หญิง</b>	<b>4,456.2</b>	<b>73.4</b>	<b>405.7</b>	<b>2,040.7</b>	<b>1,006.5</b>	<b>927.9</b>	<b>2.0</b>	<b>TOTAL</b>
1. ผู้บัญญัติกฎหมาย ข้าราชการระดับอาวุโสและผู้จัดการ	107.3	29.5	19.4	46.8	7.9	3.7	-	1. Legislators, senior officials and managers
2. ผู้ประกอบวิชาชีพด้านต่างๆ	281.8	1.0	172.3	98.4	6.5	3.7	-	2. Professionals
3. ผู้ประกอบวิชาชีพด้านเทคนิคสาขาต่างๆ และอาชีพที่เกี่ยวข้อง	224.9	0.8	46.9	152.8	14.2	9.7	0.5	3. Technicians and associate professionals
4. เสมียน	316.8	-	96.9	203.4	3.4	13.0	0.2	4. Clerks
5. พนักงานบริการและพนักงานในร้านค้าและตลาด	1,166.1	16.0	35.7	250.9	560.0	303.2	0.3	5. Service workers and shop and market sales workers
6. ผู้ปฏิบัติงานที่มีชื่อในด้านเกษตรและกรปรมง	838.3	19.0	2.5	49.1	259.3	508.4	-	6. Skilled agricultural and fishery workers
7. ผู้ปฏิบัติงานด้านความสามารถที่มีชื่อและธุรกิจการค้าที่เกี่ยวข้อง	328.8	4.9	1.8	206.2	74.4	40.5	1.0	7. Craft and related trades workers
8. ผู้ปฏิบัติงานด้านเกษตรเครื่องจักรและผู้ปฏิบัติงานด้านการประกอบ	540.2	1.2	3.1	508.0	22.9	5.0	0.1	8. Plant and machine operators and assemblers
9. อาชีพขั้นพื้นฐานต่างๆ ในด้านการขายและการให้บริการ	643.2	1.0	25.2	518.7	57.5	40.9	-	9. Elementary occupations
10. คนงานซึ่งมิได้จำแนกไว้ในหมวดอื่น	8.9	-	2.0	6.6	0.3	-	-	10. Workers not classifiable by occupation

ตารางที่ 6 จำนวนผู้มีงานทำ จำแนกตามสถานภาพทำงาน อาชีพ เพศ และเขตการปกครอง ภาคกลาง (ต่อ)  
TABLE 6 EMPLOYED PERSONS BY WORK STATUS, OCCUPATION, SEX AND AREA, CENTRAL REGION (Contd.)

ไตรมาสที่ 3/2555 : Quarter 3/2012

ในเขตเทศบาล MUNICIPAL AREA

หน่วยเป็นพัน : In Thousands

อาชีพ	สถานภาพการทำงาน Work Status										OCCUPATION	
	รวม	นายจ้าง	ลูกจ้างรัฐบาล	ลูกจ้างเอกชน	ทำงานส่วนตัว	ช่วยธุรกิจครอบครัว	การรวมกลุ่ม	Members of Producers' Cooperatives	Unpaid Family Worker	Private Employee		Own Account Worker
ยอดรวม	3,507.1	102.3	362.6	1,798.1	810.6	431.8	1.7	TOTAL				
ชาย	1,840.9	73.6	189.7	967.3	442.0	166.8	1.5	MALE				
1. ผู้บัญญัติกฎหมาย ข้าราชการระดับอาวุโส และผู้จัดการ	99.4	37.2	20.0	32.5	8.9	0.7	-	1. Legislators, senior officials and managers				
2. ผู้ประกอบวิชาชีพด้านต่างๆ	98.0	0.8	46.4	43.9	6.4	0.6	-	2. Professionals				
3. ผู้ประกอบวิชาชีพด้านเทคนิคสาขาต่างๆ และอาชีพที่เกี่ยวข้อง	100.7	1.0	19.5	71.9	5.6	2.7	-	3. Technicians and associate professionals				
4. เสมียน	78.6	0.1	23.4	49.5	3.8	0.9	1.0	4. Clerks				
5. พนักงานบริการและพนักงานในร้านค้า และตลาด	400.1	9.1	34.8	91.7	173.2	91.1	0.2	5. Service workers and shop and market sales workers				
6. ผู้ปฏิบัติงานที่มีฝีมือในด้านการเกษตร และการประมง	154.4	6.1	2.8	12.2	92.3	41.0	-	6. Skilled agricultural and fishery workers				
7. ผู้ปฏิบัติงานด้านความสามารถทางฝีมือ และธุรกิจการค้าที่เกี่ยวข้อง	345.0	18.8	13.4	236.9	57.7	18.1	-	7. Craft and related trades workers				
8. ผู้ปฏิบัติการโรงงานและเครื่องจักร และผู้ปฏิบัติงานด้านการประกอบ	395.5	0.5	20.5	295.6	75.7	3.2	-	8. Plant and machine operators and assemblers				
9. อาชีพขั้นพื้นฐานต่างๆ ในด้านการขาย และการให้บริการ	162.2	0.1	7.8	127.4	18.1	8.5	0.3	9. Elementary occupations				
10. คนงานซึ่งมิได้จำแนกไว้หมวดอื่น	7.0	-	1.1	5.7	0.2	-	-	10. Workers not classifiable by occupation				

ตารางที่ 6 จำนวนผู้มีงานทำ จำแนกตามสถานภาพทำงาน อาชีพ เพศ และเขตการปกครอง ภาคกลาง (ต่อ)  
TABLE 6 EMPLOYED PERSONS BY WORK STATUS, OCCUPATION, SEX AND AREA, CENTRAL REGION (Contd.)

ไตรมาสที่ 3/2555 : Quarter 3/2012

หน่วยเป็นพัน : In Thousands

อาชีพ	สถานภาพการทำงาน Work Status							TOTAL	OCCUPATION
	รวม	นายจ้าง	ลูกจ้างรัฐบาล	ลูกจ้างเอกชน	ทำงานส่วนตัว	ช่วยธุรกิจครอบครัว	การรวมกลุ่ม		
	Total	Employer	Government Employee	Private Employee	Own Account Worker	Unpaid Family Worker	Producers' Cooperatives		
หญิง	1,666.2	28.7	172.9	830.8	368.6	265.0	0.2	TOTAL	
1. ผู้ปฏิบัติกฎหมายข้าราชการระดับอาวุโสและผู้จัดการ	54.2	13.7	7.0	26.1	5.2	2.1	-	1. Legislators, senior officials and managers	
2. ผู้ประกอบวิชาชีพด้านต่างๆ	133.3	0.2	76.8	50.9	4.6	0.8	-	2. Professionals	
3. ผู้ประกอบวิชาชีพด้านเทคนิคสาขาต่างๆ และอาชีพที่เกี่ยวข้อง	104.6	0.6	20.4	69.1	7.6	6.9	-	3. Technicians and associate professionals	
4. เสิมียน	152.2	-	45.5	97.8	2.2	6.8	-	4. Clerks	
5. พนักงานบริการและพนักงานในร้านค้าและตลาด	563.1	10.3	10.1	134.1	254.7	153.9	-	5. Service workers and shop and market sales workers	
6. ผู้ปฏิบัติงานที่มีฝีมือในด้านการเกษตรและการประมง	106.4	1.5	1.3	4.6	37.0	62.1	-	6. Skilled agricultural and fishery workers	
7. ผู้ปฏิบัติงานด้านความสามารถทางฝีมือและธุรกิจการค้าที่เกี่ยวข้อง	113.3	1.7	0.2	71.5	24.2	15.6	0.1	7. Craft and related trades workers	
8. ผู้ปฏิบัติการโรงงานและเครื่องจักรและผู้ปฏิบัติงานด้านการประกอบ	218.6	0.5	1.9	204.0	9.9	2.1	0.1	8. Plant and machine operators and assemblers	
9. อาชีพขั้นพื้นฐานต่างๆ ในด้านการขายและการให้บริการ	212.6	0.2	7.6	166.9	23.1	14.7	-	9. Elementary occupations	
10. คนงานซึ่งมิได้จำแนกไว้ในหมวดอื่น	7.9	-	2.0	5.8	-	-	-	10. Workers not classifiable by occupation	

ตารางที่ 6 จำนวนผู้มีงานทำ จำแนกตามสถานภาพทำงาน อาชีพ เพศ และเขตการปกครอง ภาคกลาง (ต่อ)  
TABLE 6 EMPLOYED PERSONS BY WORK STATUS, OCCUPATION, SEX AND AREA, CENTRAL REGION (Contd.)

ไตรมาสที่ 3/2555 : Quarter 3/2012

นอกเขตเทศบาล NON-MUNICIPAL AREA

หน่วยเป็นพัน : In Thousands

อาชีพ	สถานภาพการทำงาน Work Status										การรวมกลุ่ม Members of Producers' Cooperatives	OCCUPATION
	รวม	นายจ้าง Employer	ลูกจ้างรัฐบาล Government Employee	ลูกจ้างเอกชน Private Employee	ทำงานส่วนตัว Own Account Worker	ช่วยธุรกิจ ครอบครัว Unpaid Family Worker						
ยอดรวม	6,055.7	164.5	450.8	2,724.1	1,599.1	1,114.3	2.9	TOTAL				
ชาย	3,265.7	119.8	218.1	1,514.2	961.2	451.4	1.1	MALE				
1. ผู้บัญญัติกฎหมาย ข้าราชการระดับอาวุโส และผู้จัดการ	117.0	48.9	28.1	31.3	6.3	2.3	0.2	1. Legislators, senior officials and managers				
2. ผู้ประกอบวิชาชีพด้านต่างๆ	98.8	0.8	44.9	48.0	3.7	0.9	0.5	2. Professionals				
3. ผู้ประกอบวิชาชีพด้านเทคนิคสาขาต่างๆ และอาชีพที่เกี่ยวข้อง	132.1	2.7	24.4	92.0	10.5	2.6	-	3. Technicians and associate professionals				
4. เสมียน	61.9	0.2	16.3	43.3	0.6	1.4	0.1	4. Clerks				
5. พนักงานบริการและพนักงานในร้านค้า และตลาด	414.1	10.3	43.9	90.9	166.2	102.9	-	5. Service workers and shop and market sales workers				
6. ผู้ปฏิบัติงานที่มีฝีมือในด้านการเกษตร และการประมง	979.7	36.9	2.0	65.0	577.5	298.2	-	6. Skilled agricultural and fishery workers				
7. ผู้ปฏิบัติงานด้านความสามารถทางฝีมือ และธุรกิจการค้าที่เกี่ยวข้อง	508.2	17.2	14.7	384.8	68.3	23.3	-	7. Craft and related trades workers				
8. ผู้ปฏิบัติการโรงงานและเครื่องจักร และผู้ปฏิบัติงานด้านการประกอบ	541.5	2.0	27.9	421.5	85.3	4.9	-	8. Plant and machine operators and assemblers				
9. อาชีพขั้นพื้นฐานต่างๆ ในด้านการขาย และการให้บริการ	411.6	0.9	15.5	337.0	42.9	15.1	0.2	9. Elementary occupations				
10. คนงานซึ่งมิได้จำแนกไว้ในหมวดอื่น	0.9	-	0.3	0.7	-	-	-	10. Workers not classifiable by occupation				



ตารางที่ 6 จำนวนผู้มีงานทำ จำแนกตามสถานภาพทำงาน อาชีพ เพศ และเขตการปกครอง ภาคกลาง (ต่อ)  
TABLE 6 EMPLOYED PERSONS BY WORK STATUS, OCCUPATION, SEX AND AREA, CENTRAL REGION (Contd.)

ไตรมาสที่ 3/2555 : Quarter 3/2012

นอกเขตเทศบาล NON-MUNICIPAL AREA

หน่วยเป็นพัน : In Thousands

อาชีพ	สถานภาพการทำงาน Work Status							การรวมกลุ่ม Members of Producers' Cooperatives	OCCUPATION
	รวม	นายจ้าง Employer	ลูกจ้างรัฐบาล Government Employee	ลูกจ้างเอกชน Private Employee	ทำงานส่วนตัว Own Account Worker	ช่วยธุรกิจ ครอบครัว Unpaid Family Worker			
หญิง	2,790.0	44.7	232.8	1,209.8	637.9	662.9	1.8	TOTAL	
1. ผู้ปฏิบัติงานภายใต้การระดม และผู้จัดการ	53.1	15.7	12.4	20.7	2.7	1.6	-	1. Legislators, senior officials and managers	
2. ผู้ประกอบวิชาชีพด้านต่าง ๆ	148.5	0.8	95.5	47.5	1.9	2.9	-	2. Professionals	
3. ผู้ประกอบวิชาชีพด้านเทคนิคสาขาต่าง ๆ และอาชีพที่เกี่ยวข้อง	120.3	0.2	26.5	83.7	6.6	2.8	0.5	3. Technicians and associate professionals	
4. เสิร์ช	164.6	-	51.4	105.6	1.3	6.2	0.2	4. Clerks	
5. พนักงานบริการและพนักงานในร้านค้า และตลาด	603.0	5.8	25.6	116.8	305.4	149.2	0.3	5. Service workers and shop and market sales workers	
6. ผู้ปฏิบัติงานที่มีฝีมือในด้านการเกษตร และการประมง	731.8	17.5	1.2	44.5	222.3	446.3	-	6. Skilled agricultural and fishery workers	
7. ผู้ปฏิบัติงานด้านความงามและการทำผม และธุรกิจการค้าที่เกี่ยวข้อง	215.5	3.2	1.6	134.7	50.2	24.9	0.9	7. Craft and related trades workers	
8. ผู้ปฏิบัติงานโรงงานและเครื่องจักร และผู้ปฏิบัติงานด้านการประกอบ	321.5	0.7	1.1	304.0	12.9	2.8	-	8. Plant and machine operators and assemblers	
9. อาชีพขั้นพื้นฐานต่างๆ ในด้านการขาย และการให้บริการ	430.7	0.8	17.6	351.7	34.4	26.2	-	9. Elementary occupations	
10. คนงานซึ่งมิได้จำแนกไว้ในหมวดอื่น	1.0	-	-	0.8	0.3	-	-	10. Workers not classifiable by occupation	

ตารางที่ 7 จำนวนผู้มีงานทำ จำแนกตามสถานภาพทำงาน อุตสาหกรรม ภาคกลาง

TABLE 7 EMPLOYED PERSONS BY WORK STATUS, INDUSTRY, CENTRAL REGION

ไตรมาสที่ 3/2555 : Quarter 3/2012

หน่วยเป็นพัน : In Thousands

อุตสาหกรรม	สถานภาพการทำงาน Work Status							INDUSTRY
	นายจ้าง	ลูกจ้างรัฐบาล	ลูกจ้างเอกชน	ทำงานส่วนตัว	ช่วยธุรกิจครอบครัว	การรวมกลุ่ม	TOTAL	
	Employer	Government Employee	Private Employee	Own Account Worker	Unpaid Family Worker	Members of Producers' Cooperatives		
<b>ยอดรวม</b>	<b>266.9</b>	<b>813.4</b>	<b>4,522.2</b>	<b>2,409.7</b>	<b>1,546.1</b>	<b>4.6</b>	<b>TOTAL</b>	
1. เกษตรกรรม การป่าไม้ และการประมง	75.8	2.3	477.3	946.7	848.8	-	1. Agriculture, forestry and fishing	
2. การทำเหมืองแร่ และเหมืองหิน	0.1	-	18.2	0.6	1.0	-	2. Mining and quarrying	
3. การผลิต	38.1	5.0	2,238.9	138.7	77.5	1.3	3. Manufacturing	
4. ไฟฟ้า ก๊าซ ไอน้ำและระบบปรับอากาศ	-	28.5	2.9	0.0	0.0	-	4. Electricity, gas, steam and air conditioning supply	
5. การจัดหาหน้า การจัดการและการบำบัดน้ำเสีย ของเสีย และสิ่งปฏิกูล	-	11.3	12.7	0.2	0.5	0.1	5. Water supply; sewerage, waste management and remediation activities	
6. การก่อสร้าง	63.7	0.4	409.0	33.6	31.7	-	6. Construction	
7. การขายส่ง และการขายปลีก การซ่อมยานยนต์	47.0	0.6	503.2	624.6	375.2	0.5	7. Wholesale and retail trade; repair of motor vehicles and motorcycles	
8. การขนส่ง และสถานที่เก็บสินค้า	4.9	24.4	130.3	154.0	7.8	-	8. Transportation and storage	
9. ที่พักแรมและบริการด้านอาหาร	17.3	-	198.2	314.0	166.8	0.3	9. Accommodation and food service activities	
10. ข้อมูลข่าวสารและการสื่อสาร	0.4	7.5	45.5	4.7	2.7	0.5	10. Information and communication	
11. กิจกรรมทางการเงินและการประกันภัย	0.6	17.4	74.1	5.4	0.9	0.6	11. Financial and insurance activities	
12. กิจกรรมอสังหาริมทรัพย์	3.1	-	22.7	14.5	4.4	-	12. Real estate activities	
13. กิจกรรมทางวิชาชีพ วิทยาศาสตร์ และเทคนิค	2.9	5.5	33.1	17.9	1.9	-	13. Professional, scientific and technical activities	
14. กิจกรรมการบริหารและการสนับสนุน	3.8	2.0	103.1	9.4	5.4	-	14. Administrative and support service activities	
15. การบริหารราชการ การป้องกันประเทศ การประกันสังคม	-	382.2	6.9	-	-	-	15. Public administration and defence; compulsory social security	
16. การศึกษา	0.4	205.4	54.9	1.2	0.7	-	16. Education	
17. กิจกรรมด้านสุขภาพและงานสังคมสงเคราะห์	0.2	116.3	30.4	5.6	-	-	17. Human health and social work activities	
18. ศิลปะ ความบันเทิง และนันทนาการ	1.5	1.0	33.5	20.0	5.8	-	18. Arts, entertainment and recreation	
19. กิจกรรมบริการด้านอื่น ๆ	6.9	1.9	50.5	116.5	14.9	1.2	19. Other service activities	
20. กิจกรรมการทำงานในครัวเรือนส่วนบุคคล การผลิตสินค้าและบริการที่ขึ้นเองเพื่อใช้ในครัวเรือน	-	0.8	61.8	1.7	0.3	-	20. Activities of households as employers, undifferentiated goods and services-producing activities of households for own use	
21. กิจกรรมขององค์การระหว่างประเทศ	-	-	-	-	-	-	21. Activities of extraterritorial organizations and bodies	
22. ไม่ทราบ	0.1	0.8	15.2	0.5	-	-	22. Unknown	

ตารางที่ 7 จำนวนผู้มีงานทำ จำแนกตามสถานภาพทำงาน อุตสาหกรรม และเพศ ภาคกลาง  
TABLE 7 EMPLOYED PERSONS BY WORK STATUS, INDUSTRY AND SEX, CENTRAL REGION

อุตสาหกรรม Industry	สถานภาพการทำงาน Work Status					INDUSTRY
	นายจ้าง Employer	ลูกจ้างรัฐบาล Government Employee	ลูกจ้างเอกชน Private Employee	ทำงานส่วนตัว Own Account Worker	จ้างธุรกิจ ครอบครัว Unpaid Family Worker	
รวม Total	193.4	407.7	2,481.5	1,403.2	618.2	2.5
<b>ชาย</b>	<b>193.4</b>	<b>407.7</b>	<b>2,481.5</b>	<b>1,403.2</b>	<b>618.2</b>	<b>2.5</b>
1.เกษตรกรรม การป้อน และการประมง	51.5	1.4	274.0	681.9	339.7	-
2.การทำเหมืองแร่ และหินอ่อน	0.1	-	14.1	0.6	0.5	-
3. การผลิต	28.3	21.7	1,158.5	55.0	27.3	0.2
4. ไฟฟ้า ก๊าซ ไอน้ำและระบบปรับอากาศ	-	4.1	2.4	-	0.0	-
5. การจัดหาสินค้า การจัดการและการบำบัดน้ำเสีย ของเสีย และสิ่งปฏิกูล	-	7.0	9.5	-	0.3	0.1
6. การก่อสร้าง	58.6	0.4	326.4	32.2	19.8	-
7. การขายส่ง และขายปลีก การซ่อมยานยนต์	34.1	-	291.7	311.0	147.4	-
8. การขนส่ง และสถานที่เก็บสินค้า	3.2	16.2	101.3	146.9	4.2	-
9. ที่พักแรมและบริการด้านอาหาร	241.7	6.9	75.5	93.2	65.9	0.3
10. ขนส่งโทรคมนาคม การสื่อสาร	0.3	6.1	24.0	3.5	1.4	0.5
11.กิจกรรมทางการเงินและการประกันภัย	0.5	8.1	33.2	3.0	0.1	0.2
12. กิจกรรมอสังหาริมทรัพย์	2.0	-	9.8	8.7	2.2	-
13. กิจกรรมทางวิชาชีพ วิทยาศาสตร์ และเทคนิค	2.3	3.0	15.4	12.2	1.3	-
14. กิจกรรมการบริการและการสนับสนุน	2.3	0.0	65.5	5.7	1.9	-
15. การบริหารราชการ การป้องกันประเทศ การประกันสังคม	-	239.1	5.3	-	-	-
16. การศึกษา	0.1	73.8	11.9	0.5	0.3	-
17. กิจกรรมด้านสุขภาพและงานสังคมสงเคราะห์	-	25.1	4.3	1.1	-	-
18. ศิลปะ ความบันเทิง และนันทนาการ	1.3	0.6	17.0	11.9	2.7	-
19. กิจกรรมบริการด้านอื่น ๆ	2.0	0.9	20.3	35.6	3.3	1.2
20. กิจกรรมการจ้างงานในครัวเรือนส่วนบุคคล	-	-	14.4	0.2	0.3	-
กานผลิตสินค้าและบริการที่ทันสมัยเพื่อใช้ตัวเรือน	-	-	-	-	-	-
21. กิจกรรมขององค์กรระหว่างประเทศ	-	-	7.0	0.2	-	-
22. ไม่ทราบ	0.1	0.5	-	-	-	-
<b>หญิง</b>	<b>73.4</b>	<b>405.7</b>	<b>2,040.7</b>	<b>1,006.5</b>	<b>927.9</b>	<b>2.0</b>
1.เกษตรกรรม การป้อน และการประมง	24.4	0.9	203.3	264.8	509.1	-
2.การทำเหมืองแร่ และหินอ่อน	-	-	4.1	-	0.6	-
3. การผลิต	9.9	0.9	1,080.4	83.7	50.2	1.1
4. ไฟฟ้า ก๊าซ ไอน้ำและระบบปรับอากาศ	-	6.9	0.5	-	-	-
5. การจัดหาสินค้า การจัดการและการบำบัดน้ำเสีย ของเสีย และสิ่งปฏิกูล	-	4.3	3.1	0.2	0.2	-
6. การก่อสร้าง	5.1	-	82.6	1.5	11.9	-
7. การขายส่ง และขายปลีก การซ่อมยานยนต์	12.9	0.6	211.5	313.6	227.9	0.5
8. การขนส่ง และสถานที่เก็บสินค้า	1.7	8.2	28.9	7.2	3.7	-
9. ที่พักแรมและบริการด้านอาหาร	10.4	122.7	220.8	220.8	100.9	-
10. ขนส่งโทรคมนาคม การสื่อสาร	0.1	1.4	21.5	1.1	1.3	-
11.กิจกรรมทางการเงินและการประกันภัย	0.1	9.3	40.9	2.4	0.8	0.4
12. กิจกรรมอสังหาริมทรัพย์	1.1	-	12.9	5.7	2.3	-
13. กิจกรรมทางวิชาชีพ วิทยาศาสตร์ และเทคนิค	0.6	2.6	17.8	5.7	0.6	-
14. กิจกรรมการบริการและการสนับสนุน	1.5	2.0	37.6	3.7	3.5	-
15. การบริหารราชการ การป้องกันประเทศ การประกันสังคม	-	143.1	1.6	-	-	-
16. การศึกษา	0.3	131.6	42.9	0.7	0.4	-
17. กิจกรรมด้านสุขภาพและงานสังคมสงเคราะห์	0.2	91.2	26.1	4.5	-	-
18. ศิลปะ ความบันเทิง และนันทนาการ	28.3	0.5	16.5	8.1	3.1	-
19. กิจกรรมบริการด้านอื่น ๆ	4.9	1.0	30.2	80.9	11.6	-
20. กิจกรรมการจ้างงานในครัวเรือนส่วนบุคคล	-	0.8	47.4	1.5	-	-
กานผลิตสินค้าและบริการที่ทันสมัยเพื่อใช้ตัวเรือน	-	-	-	-	-	-
21. กิจกรรมขององค์กรระหว่างประเทศ	-	-	8.2	-	-	-
22. ไม่ทราบ	-	0.4	-	0.3	-	-

ตารางที่ 7 จำนวนผู้มีงานทำ จำแนกตามสถานภาพทำงาน อุตสาหกรรม เพศ และเขตการปกครอง ภาคกลาง (ต่อ)  
TABLE 7 EMPLOYED PERSONS BY WORK STATUS, INDUSTRY, SEX AND AREA, CENTRAL REGION (Contd.)

ไตรมาสที่ 3/2555 : Quarter 3/2012

ในเขตเทศบาล MUNICIPAL AREA

หน่วยเป็นพัน : in Thousands

อุตสาหกรรม Industry	สถานภาพการทำงาน Work Status							รวม Total	INDUSTRY
	นายจ้าง Employer	ลูกจ้างรัฐบาล Government Employee	ลูกจ้างเอกชน Private Employee	ทำงานส่วนตัว Own Account Worker	ช่วยธุรกิจ ครอบครัว Unpaid Family Worker	การรวมกลุ่ม Members of Producers' Cooperatives			
ยอดรวม ชาย	3,507.1	102.3	362.6	1,798.1	810.6	431.8	1.7	TOTAL	
1 เกษตรกรรม การป่าไม้ และการประมง	1,840.9	73.6	189.7	967.3	442.0	166.8	1.5	MALE	
2. การทำเหมืองแร่ และเหมืองหิน	179.4	7.9	1.4	34.8	93.9	41.4	-	1. Agriculture, forestry and fishing	
3. การผลิต	6.8	-	-	6.8	0.0	-	-	2. Mining and quarrying	
4. ไฟฟ้า ก๊าซ ไอน้ำและระบบปรับอากาศ	540.4	11.9	0.9	488.5	25.6	13.5	-	3. Manufacturing	
5. การจัดหา น้ำ การจัดการและการบำบัดน้ำเสีย	13.2	-	11.9	1.3	0.0	0.0	-	4. Electricity, gas, steam and air conditioning supply	
6. การก่อสร้าง	4.7	-	1.5	2.9	-	0.3	-	5. Water supply; sewerage, waste management and remediation activities	
7. การขนส่ง และการขายปลีก การซ่อมยานยนต์	145.8	24.7	0.4	101.8	12.4	6.7	-	6. Construction	
8. การขนส่ง และสถานที่เก็บสินค้า	352.8	16.6	-	125.4	147.9	62.9	-	7. Wholesale and retail trade; repair of motor vehicles and motorcycles	
9. ที่พักแรมและบริการด้านอาหาร	126.0	2.1	7.1	43.7	72.0	1.1	-	8. Transportation and storage	
10. ข้อมูลข่าวสารและการสื่อสาร	127.7	4.0	-	42.6	48.5	32.3	0.3	9. Accommodation and food service activities	
11. กิจกรรมทางการเงินและการประกันภัย	17.0	0.3	2.8	12.6	1.0	0.3	-	10. Information and communication	
12. กิจกรรมอสังหาริมทรัพย์	25.6	0.0	4.1	19.1	2.0	0.1	0.2	11. Financial and insurance activities	
13. กิจกรรมทางวิชาชีพ วิทยาศาสตร์ และเทคนิค	13.4	1.6	-	4.0	5.6	2.2	-	12. Real estate activities	
14. กิจกรรมการบริหารและการสนับสนุน	19.4	1.5	1.7	10.1	5.9	0.4	-	13. Professional, scientific and technical activities	
15. การบริหารราชการ การป้องกันประเทศ	37.0	0.9	0.0	32.3	2.8	0.9	-	14. Administrative and support service activities	
การประกันสังคม	116.5	-	113.4	3.1	-	-	-	15. Public administration and defence; compulsory social security	
16. การศึกษา	40.6	-	33.2	6.6	0.5	0.3	-	16. Education	
17. กิจกรรมด้านสุขภาพและงานสังคมสงเคราะห์	12.8	-	10.3	2.5	0.1	-	-	17. Human health and social work activities	
18. ศิลปะ ความบันเทิง และนันทนาการ	13.9	0.5	-	7.1	4.8	1.5	-	18. Arts, entertainment and recreation	
19. กิจกรรมบริการอื่น ๆ	35.8	1.8	0.9	10.2	18.9	3.1	1.0	19. Other service activities	
20. กิจกรรมการจ้างงานในครัวเรือนส่วนบุคคล การผลิตสินค้าและบริการที่ตนเองเพื่อใช้ในครัวเรือน	5.5	-	-	5.5	-	-	-	20. Activities of households as employers; undifferentiated goods and services-producing activities of households for own use	
21. กิจกรรมขององค์กรระหว่างประเทศ	-	-	-	-	-	-	-	21. Activities of extraterritorial organizations and bodies	
22. ไม่ทราบ	6.7	-	0.2	6.3	0.2	-	-	22. Unknown	

ตารางที่ 7 จำนวนผู้มีงานทำ จำแนกตามสถานภาพทำงาน อุตสาหกรรม เพศ และเขตการปกครอง ภาคกลาง (ต่อ)  
TABLE 7 EMPLOYED PERSONS BY WORK STATUS, INDUSTRY, SEX AND AREA, CENTRAL REGION (Contd.)

อุตสาหกรรม	ในเขตเทศบาล MUNICIPAL AREA										INDUSTRY			
	รวม	สถานภาพการทำงาน Work Status												
		นายจ้าง Employer	ลูกจ้างรัฐบาล Government Employee	ลูกจ้างเอกชน Private Employee	ทำงานส่วนตัว Own Account Worker	ช่วยธุรกิจ ครอบครัว Unpaid Family Worker	การรวมกลุ่ม Members of Producers' Cooperatives	รวม	ชาย	หญิง				
	Total	Employer	Government Employee	Private Employee	Own Account Worker	Unpaid Family Worker	Members of Producers' Cooperatives							
หญิง	1,666.2	28.7	172.9	830.8	368.6	265.0	0.2							FEMALE
1 เกษตรกรรม การป่าไม้ และการประมง	126.0	1.9	0.9	23.7	37.0	62.4	-							1. Agriculture, forestry and fishing
2. การทำเหมืองแร่ และเหมืองหิน	0.4	-	-	0.4	-	0.0	-							2. Mining and quarrying
3. การผลิต	478.9	3.6	0.4	427.0	29.2	18.6	0.2							3. Manufacturing
4. ไฟฟ้า ก๊าซ ไอน้ำและระบบปรับอากาศ	3.7	-	3.7	-	-	-	-							4. Electricity, gas, steam and air conditioning supply
5. การจัดการน้ำ การจัดการและการบำบัดน้ำเสีย	2.6	-	2.2	0.0	0.2	0.2	-							5. Water supply; sewerage, waste management and remediation activities
6. การก่อสร้าง	32.7	1.2	-	26.9	0.8	3.9	-							6. Construction
7. การขายส่ง และการขายปลีก การซ่อมยานยนต์	355.5	9.9	0.5	96.3	140.0	108.8	-							7. Wholesale and retail trade; repair of motor vehicles and motorcycles
8. การขนส่ง และสถานที่เก็บสินค้า	21.9	0.3	2.4	14.2	3.1	2.0	-							8. Transportation and storage
9. ที่พักแรมและบริการด้านอาหาร	229.7	7.0	-	72.8	97.7	52.3	-							9. Accommodation and food service activities
10. ข้อมูลข่าวสารและการสื่อสาร	18.1	0.1	0.7	16.6	0.2	0.4	-							10. Information and communication
11. กิจกรรมทางการเงินและการประกันภัย	31.8	0.1	4.9	24.9	1.2	0.8	-							11. Financial and insurance activities
12. กิจกรรมอสังหาริมทรัพย์	15.4	-	-	10.5	3.0	1.9	-							12. Real estate activities
13. กิจกรรมทางวิชาชีพ วิทยาศาสตร์ และเทคนิค	15.0	-	0.7	9.1	4.7	0.5	-							13. Professional, scientific and technical activities
14. กิจกรรมการบริหารและการบริการสนับสนุน	26.1	1.2	0.5	20.9	1.9	1.7	-							14. Administrative and support service activities
15. การบริหารราชการ การป้องกันประเทศ	66.7	-	65.6	1.0	-	-	-							15. Public administration and defence; compulsory social security
การประกันสังคม														
16. การศึกษา	71.8	0.3	49.8	21.2	0.2	0.3	-							16. Education
17. กิจกรรมด้านสุขภาพและงานสังคมสงเคราะห์	51.3	0.2	39.4	9.4	2.2	-	-							17. Human health and social work activities
18. ศิลปะ ความบันเทิง และนันทนาการ	14.7	-	-	8.3	4.7	1.7	-							18. Arts, entertainment and recreation
19. กิจกรรมบริการด้านอื่น ๆ	73.6	2.8	0.8	18.2	42.2	9.6	-							19. Other service activities
20. กิจกรรมการจ้างงานในครัวเรือนส่วนบุคคล	22.8	-	-	22.4	0.4	-	-							20. Activities of households as employers; undifferentiated goods and services-producing activities of households for own use
การผลิตสินค้าและบริการที่สร้างขึ้นเองเพื่อใช้ในครัวเรือน														
21. กิจกรรมขององค์การระหว่างประเทศ	-	-	-	-	-	-	-							21. Activities of extraterritorial organizations and bodies
22. ไม่ทราบ	7.5	-	0.4	7.1	-	-	-							22. Unknown

ไตรมาสที่ 3/2555 : Quarter 3/2012

หน่วยเป็นพัน : in Thousands

ตารางที่ 7 จำนวนผู้มีงานทำ จำแนกตามสถานภาพทำงาน อุตสาหกรรม เพศ และเขตการปกครอง ภาคกลาง (ต่อ)  
TABLE 7 EMPLOYED PERSONS BY WORK STATUS, INDUSTRY, SEX AND AREA, CENTRAL REGION (Contd.)

หน่วยเป็นพัน : In Thousands

อุตสาหกรรม	สถานภาพการทำงาน Work Status								INDUSTRY
	รวม	นายจ้าง	ลูกจ้างรัฐบาล	ลูกจ้างเอกชน	ทำงานส่วนตัว	ช่วยธุรกิจครอบครัว	การรวมกลุ่ม		
	Total	Employer	Government Employee	Private Employee	Own Account Worker	Unpaid Family Worker	Members of Producers' Cooperatives		
ยอดรวม	6,055.7	164.5	450.8	2,724.1	1,599.1	1,114.3	2.9	TOTAL	
ชาย	3,265.7	119.8	218.1	1,514.2	961.2	451.4	1.1	MALE	
1 เกษตรกรรม การป่าไม้ และการประมง	1,169.1	43.5	-	239.2	588.0	298.4	-	1. Agriculture, forestry and fishing	
2. การทำเหมืองแร่ และเหมืองหิน	8.4	0.1	-	7.3	0.6	0.5	-	2. Mining and quarrying	
3. การผลิต	733.0	16.4	3.2	670.0	29.5	13.8	0.2	3. Manufacturing	
4. ไฟฟ้า ก๊าซ ไอน้ำและระบบปรับอากาศ	10.9	-	9.8	1.1	-	-	-	4. Electricity, gas, steam and air conditioning supply	
5. การจัดหาน้ำ การจัดการและการบำบัดน้ำเสีย ของเสีย และสิ่งปฏิกูล	12.2	-	5.5	6.6	-	-	0.1	5. Water supply; sewerage, waste management and remediation activities	
6. การก่อสร้าง	291.5	34.0	-	224.6	19.8	13.1	-	6. Construction	
7. การขายส่ง และการขายปลีก การซ่อมยานยนต์	431.4	17.5	-	166.3	163.1	84.5	-	7. Wholesale and retail trade; repair of motor vehicles and motorcycle	
8. การขนส่ง และสถานที่เก็บสินค้า	145.7	1.1	9.1	57.6	74.9	3.1	-	8. Transportation and storage	
9. ที่พักแรมและบริการด้านอาหาร	114.1	2.9	-	32.8	44.7	33.6	-	9. Accommodation and food service activities	
10. ข้อมูลข่าวสารและการสื่อสาร	18.8	-	3.3	11.4	2.5	1.1	0.5	10. Information and communication	
11. กิจกรรมทางการเงินและการประกันภัย	19.6	0.5	4.0	14.1	1.0	-	-	11. Financial and insurance activities	
12. กิจกรรมอสังหาริมทรัพย์	9.3	0.4	-	5.8	3.1	-	-	12. Real estate activities	
13. กิจกรรมทางวิชาชีพ วิทยาศาสตร์ และเทคนิค	14.6	0.8	1.3	5.3	6.3	0.9	-	13. Professional, scientific and technical activities	
14. กิจกรรมการบริหารและการสนับสนุน	38.4	1.4	-	33.2	2.9	0.9	-	14. Administrative and support service activities	
15. การบริหารราชการ การป้องกันประเทศ การประกันสังคม	127.8	-	125.7	2.1	-	-	-	15. Public administration and defence; compulsory social security	
16. การศึกษา	46.0	0.1	40.6	5.3	-	-	-	16. Education	
17. กิจกรรมด้านสุขภาพและงานสังคมสงเคราะห์	17.6	-	14.8	1.8	1.0	-	-	17. Human health and social work activities	
18. ศิลปะ ความบันเทิง และนันทนาการ	19.6	0.9	0.6	9.9	7.1	1.1	-	18. Arts, entertainment and recreation	
19. กิจกรรมบริการด้านอื่น ๆ	27.4	0.2	-	10.1	16.7	0.2	0.2	19. Other service activities	
20. กิจกรรมการจ้างงานในครัวเรือนส่วนบุคคล การผลิตสินค้าและบริการที่ขึ้นเองเพื่อใช้ในครัวเรือน	9.3	-	-	8.9	0.2	0.3	-	20. Activities of households as employers; undifferentiated goods and services-producing activities of households for own use	
21. กิจกรรมขององค์การระหว่างประเทศ	-	-	-	-	-	-	-	21. Activities of extraterritorial organizations and bodies	
22. ไม่ทราบ	1.1	0.1	0.3	0.7	-	-	-	22. Unknown	

ตารางที่ 7 จำนวนผู้มีงานทำ จำแนกตามสถานภาพทำงาน อุตสาหกรรม เพศ และเขตการปกครอง ภาคกลาง (ต่อ)  
TABLE 7 EMPLOYED PERSONS BY WORK STATUS, INDUSTRY, SEX AND AREA, CENTRAL REGION (Contd.)

ไตรมาสที่ 3/2555 : Quarter 3/2012

หน่วยเป็นพัน : In Thousands

นอกเขตเทศบาล NON-MUNICIPAL AREA

อุตสาหกรรม	สถานภาพการทำงาน Work Status										INDUSTRY	
	นายจ้าง		ลูกจ้างรัฐบาล		ลูกจ้างเอกชน		ทำงานส่วนตัว		ช่วยธุรกิจครอบครัว			การรวมกลุ่ม Members of Producers' Cooperatives
	Employer	Government Employee	Private Employee	Own Account Worker	Unpaid Worker	Family Worker	Total					
หญิง	2,790.0	232.8	1,209.8	637.9	662.9	1.8	FEMALE					
1 เกษตรกรรม การป่าไม้ และการประมง	876.5	-	179.6	227.8	446.7	-	1. Agriculture, forestry and fishing					
2. การทำเหมืองแร่ และเหมืองหิน	4.2	-	3.7	-	0.5	-	2. Mining and quarrying					
3. การผลิต	747.2	0.6	653.4	54.5	31.6	0.9	3. Manufacturing					
4. ไฟฟ้า ก๊าซ ไอน้ำ และระบบปรับอากาศ	3.7	3.2	0.5	-	-	-	4. Electricity, gas, steam and air conditioning supply					
5. การจัดหา น้ำ การจัดการ และการบำบัดน้ำเสีย ของเสีย และสิ่งปฏิกูล	5.2	2.1	3.1	-	-	-	5. Water supply; sewerage, waste management and remediation activities					
6. การก่อสร้าง	68.2	-	55.7	0.6	8.0	-	6. Construction					
7. การขายส่ง และการขายปลีก การซ่อมยานยนต์	411.5	0.2	115.2	173.6	119.1	0.5	7. Wholesale and retail trade; repair of motor vehicles and motorcycle					
8. การขนส่ง และสถานที่เก็บสินค้า	27.8	5.8	14.8	4.1	1.7	-	8. Transportation and storage					
9. ที่พักแรมและบริการด้านอาหาร	225.1	-	49.9	123.1	48.6	-	9. Accommodation and food service activities					
10. ข้อมูลข่าวสารและการสื่อสาร	7.4	0.7	4.8	1.0	0.9	-	10. Information and communication					
11. กิจกรรมทางการเงินและการประกันภัย	22.1	4.4	16.0	1.3	-	0.4	11. Financial and insurance activities					
12. กิจกรรมอสังหาริมทรัพย์	6.7	-	2.5	2.7	0.4	-	12. Real estate activities					
13. กิจกรรมทางวิชาชีพ วิทยาศาสตร์ และเทคนิค	12.2	1.8	8.6	1.0	0.2	-	13. Professional, scientific and technical activities					
14. กิจกรรมการบริหารและการสนับสนุน	22.2	1.5	16.7	1.8	1.8	-	14. Administrative and support service activities					
15. การบริหารราชการ การป้องกันประเทศ การประกันสังคม	78.1	77.5	0.6	-	-	-	15. Public administration and defence; compulsory social security					
16. การศึกษา	104.1	81.8	21.7	0.5	0.1	-	16. Education					
17. กิจกรรมด้านสุขภาพและงานสังคมสงเคราะห์	70.8	51.8	16.7	2.3	-	-	17. Human health and social work activities					
18. ศิลปะ ความบันเทิง และนันทนาการ	13.6	0.5	8.2	3.4	1.4	-	18. Arts, entertainment and recreation					
19. กิจกรรมบริการด้านอื่น ๆ	55.1	0.2	12.1	38.8	2.0	-	19. Other service activities					
20. กิจกรรมการจ้างงานในครัวเรือนส่วนบุคคล การผลิตสินค้าและบริการที่ตัวเองเพื่อใช้ในครัวเรือน	26.9	0.8	25.0	1.2	-	-	20. Activities of households as employers; undifferentiated goods and services-producing activities of households for own use					
21. กิจกรรมขององค์กรระหว่างประเทศ	-	-	-	-	-	-	21. Activities of extraterritorial organizations and bodies					
22. ไม่ทราบ	1.3	-	1.1	0.3	-	-	22. Unknown					

ตารางที่ 8 จำนวนผู้มีงานทำ จำแนกตามอาชีพ และอุตสาหกรรม ภาคกลาง  
TABLE 8 EMPLOYED PERSONS BY OCCUPATION AND INDUSTRY , CENTRAL REGION

ไตรมาสที่ 3/2555 : Quarter 3/2012

หน่วยเป็นพัน : In Thousands

อาชีพ	อุตสาหกรรม Industry										รวม	OCCUPATION
	เกษตรกรรม และประมง Agriculture	การทำเหมืองแร่ และเหมืองหิน Mining	การผลิตไฟฟ้า ก๊าซ ไอน้ำระบบปรับอากาศ Electricity	จัดหาน้ำ บำบัด น้ำเสียและประปา Water supply	ก่อสร้าง Construction	การขายส่ง การขายปลีก การช้อปปิ้ง whole sale/retail	การขนส่ง และ สถานที่เก็บสินค้า Transportation	ที่พักแรมและ บริการด้านอาหาร Accommodation and food service	ข้อมูลข่าวสาร และการสื่อสาร Information communication	การเงินและ การประกันภัย Financial intermediation		
ยอดรวม	2,351.0	19.9	2,499.5	31.5	24.7	538.3	1,551.2	321.4	696.5	61.2	99.1	TOTAL
1. ผู้ปฏิบัติงานในสาขาการระดมทุน และผู้จัดการ	13.0	0.4	72.0	1.9	0.4	52.8	45.1	10.7	15.4	11.9	13.9	1. Legislators, senior officials and managers
2. ผู้ประกอบวิชาชีพด้านต่างๆ	2.3	0.4	73.6	3.3	0.8	14.0	15.4	1.7	7.2	15.7	8.1	2. Professionals
3. ผู้ประกอบวิชาชีพด้านเทคนิคสาขาต่างๆ และอาชีพที่เกี่ยวข้อง	4.0	1.4	189.5	4.2	1.8	24.8	29.8	13.8	8.5	9.6	31.7	3. Technicians and associate professionals
4. เสรียน	3.1	1.2	150.6	9.3	2.9	9.7	46.6	31.9	12.9	10.5	33.5	4. Clerks
5. พนักงานบริการและพนักงานในร้านค้า และตลาด	2.3	0.8	34.9	2.2	1.2	0.3	1,001.6	11.6	589.7	3.0	2.7	5. Service workers and shop and market sales workers
6. ผู้ปฏิบัติงานที่มีฝีมือในด้านการเกษตร และการประมง	1,940.7	-	3.7	-	4.9	2.7	3.0	-	2.9	-	-	6. Skilled agricultural and fishery workers
7. ผู้ปฏิบัติงานด้านความสามารทางฝีมือ และธุรกิจการค้าที่เกี่ยวข้อง	6.0	1.8	642.3	7.1	3.2	293.1	150.4	10.1	3.5	8.8	4.1	7. Craft and related trades workers
8. ผู้ปฏิบัติการโรงงานและเครื่องจักร และผู้ปฏิบัติงานด้านการประกอบ	23.2	9.1	1,067.4	0.9	1.7	22.5	50.1	226.6	3.2	0.8	4.1	8. Plant and machine operators and assemblers
9. อาชีพขั้นพื้นฐานต่างๆ ในด้านกรขาย และการให้บริการ	356.3	4.8	262.6	2.6	7.8	118.5	209.2	15.1	53.2	0.9	1.0	9. Elementary occupations
10. คนงานซึ่งไม่ได้จำแนกไว้ในหมวดอื่น	-	-	3.0	-	-	-	-	-	-	-	-	10. Workers not classifiable by occupation



ตารางที่ 8 จำนวนผู้มีงานทำ จำแนกตามอาชีพ และอุตสาหกรรม ภาคกลาง (ต่อ)  
TABLE 8 EMPLOYED PERSONS BY OCCUPATION AND INDUSTRY, CENTRAL REGION (Contd.)

หน่วยเป็นพัน : In Thousands

ไตรมาสที่ 3/2555 : Quarter 3/2012

อาชีพ	อุตสาหกรรม (ต่อ) Industry (Contd.)										รวม	OCCUPATION
	กิจกรรมทางวิชาชีพ และเทคนิค Professional, scientific and technical activities	การบริหารสนับสนุน และป้องกันประเทศ Administrative and support service activities	การบริหารราชการ ป้องกันประเทศ Public administration and defence	การศึกษา Education	งานสังคมสงเคราะห์ Health and social work	ศิลปะ ความบันเทิง และนันทนาการ Art and entertainment	บริการด้านอื่นๆ Other service Activities of household	งานในครัวเรือน ส่วนบุคคล Activities of household	กิจกรรมของ องค์กร Extra- territorial	ไม่ทราบ Unknown		
ยอดรวม	44.7	61.3	123.7	389.1	262.5	152.4	61.8	191.9	64.5	-	16.6	
1. ผู้ปฏิบัติงานทนาย และผู้จัดการ ข้าราชการระดับอาวุโส	5.5	3.5	3.6	49.6	10.1	3.1	4.5	5.5	-	-	0.7	1. Legislators, senior officials and managers
2. ผู้ประกอบวิชาชีพด้านต่างๆ	0.1	25.7	2.3	55.9	184.7	56.7	9.3	0.9	0.2	-	0.5	2. Professionals
3. ผู้ประกอบวิชาชีพด้านเทคนิคสาขาต่างๆ และอาชีพที่เกี่ยวข้อง	4.3	17.7	4.4	54.9	5.2	29.4	4.2	16.3	0.4	-	2.0	3. Technicians and associate professionals
4. เสริม	5.5	4.0	14.0	81.6	15.4	16.8	5.2	1.8	-	-	0.7	4. Clerks
5. พนักงานบริการและพนักงานในร้านค้า และตลาด	24.3	0.8	56.4	61.9	31.5	32.5	16.3	87.7	18.0	-	0.9	5. Service workers and shop and market sales workers
6. ผู้ปฏิบัติงานที่มีฝีมือในด้านการเกษตร และการประมง	0.7	2.0	3.7	5.4	0.6	0.1	0.4	-	1.3	-	-	6. Skilled agricultural and fishery workers
7. ผู้ปฏิบัติงานด้านความสามารรถทางฝีมือ และธุรกิจการค้าที่เกี่ยวข้อง	0.5	2.7	5.5	10.0	2.0	2.0	1.2	27.5	-	-	0.2	7. Craft and related trades workers
8. ผู้ปฏิบัติการโรงงานและเครื่องจักร และผู้ปฏิบัติงานด้านการประกอบ	0.3	3.3	5.0	36.7	5.9	4.5	2.1	5.0	4.8	-	-	8. Plant and machine operators and assemblers
9. อาชีพขั้นพื้นฐานต่างๆ ในด้านกรขาย และการให้บริการ	17.2	8.4	108.0	142.4	25.6	42.7	79.2	247.1	146.2	0.1	-	9. Elementary occupations
10. คนงานซึ่งไม่ได้จำแนกไว้ในหมวดอื่น	-	-	-	2.6	-	-	-	-	-	-	11.3	10. Workers not classifiable by occupator

ตารางที่ 8 จำนวนผู้มีงานทำ จำแนกตามอาชีพ อุตสาหกรรม และ เพศ ภาคกลาง  
TABLE 8 EMPLOYED PERSONS BY OCCUPATION INDUSTRY AND SEX, CENTRAL REGION

หน่วยเป็นพัน : in Thousands

อาชีพ	อุตสาหกรรม Industry										รวม	การไฟฟ้า และประปา Electricity sewerage, waste	น้ำประปา และประปา Water supply	ก๊าซ และประปา Gas and sewerage	ที่พักและ บริการด้านอาหาร Accommodation and food service	ข้อมูลข่าวสาร และการสื่อสาร Information and communication	บริการด้าน การขนส่ง Transportation	การขนส่ง สถานที่เก็บสินค้า and storage	ข้อมูลข่าวสาร และการสื่อสาร Information and communication	กิจการเงินและ การประกันภัย Financial intermediation	OCCUPATION	
	การขุด และเหมืองแร่ Mining	การผลิต Manufacturing	ไฟฟ้า และประปา Electricity sewerage, waste	น้ำประปา และประปา Water supply	ก๊าซ และประปา Gas and sewerage	ที่พักและ บริการด้านอาหาร Accommodation and food service	ข้อมูลข่าวสาร และการสื่อสาร Information and communication	บริการด้าน การขนส่ง Transportation	การขนส่ง สถานที่เก็บสินค้า and storage	ข้อมูลข่าวสาร และการสื่อสาร Information and communication												กิจการเงินและ การประกันภัย Financial intermediation
<b>ชาย</b>																					<b>MALE</b>	
1. ผู้ปฏิบัติงานในตำแหน่งระดับอาวุโสและผู้จัดการ	15.2	1,273.4	24.1	16.9	437.3	784.2	271.8	241.7	35.8	45.2	1.1	0.4	7.1	7.1	4.5	7.6	1.1	0.4	7.1	7.1	4.5	1. Legislators, senior officials and managers
2. ผู้ประกอบวิชาชีพชั้นต้นต่าง ๆ	-	40.7	2.2	0.6	12.2	9.0	0.3	3.0	10.0	3.1	2.2	0.6	0.3	3.0	10.0	3.1	2.2	0.6	0.3	3.0	10.0	2. Professionals
3. ผู้ประกอบวิชาชีพชั้นต้นเทคนิคสาขาต่าง ๆ และอาชีพที่เกี่ยวข้อง	0.7	109.2	3.4	1.2	17.5	13.3	6.3	2.8	5.9	14.0	3.4	1.2	6.3	2.8	5.9	14.0	3.4	1.2	6.3	2.8	5.9	3. Technicians and associate professionals
4. เสรียน	1.1	40.5	6.1	0.8	2.8	11.7	16.4	4.7	3.7	12.7	6.1	0.8	16.4	4.7	3.7	12.7	6.1	0.8	16.4	4.7	3.7	4. Clerks
5. พนักงานบริการและพนักงานในร้านค้าและตลาด	0.8	20.1	1.7	1.2	0.2	417.3	4.2	193.8	2.0	0.8	1.7	1.2	4.2	193.8	2.0	0.8	1.7	1.2	4.2	193.8	2.0	5. Service workers and shop and market sales workers
6. ผู้ปฏิบัติงานที่มีอยู่ในด้านการเกษตรและการประมง	-	2.6	-	3.4	2.3	1.3	-	2.1	-	-	-	3.4	-	2.1	-	-	-	3.4	-	2.1	-	6. Skilled agricultural and fishery workers
7. ผู้ปฏิบัติงานด้านความสามารถทางฝีมือและธุรกิจการค้าที่เกี่ยวข้อง	1.8	367.0	7.1	2.9	263.9	140.2	9.7	2.7	8.7	3.1	7.1	2.9	9.7	2.7	8.7	3.1	7.1	2.9	9.7	2.7	8.7	7. Craft and related trades workers
8. ผู้ปฏิบัติการโรงงานและเครื่องจักรและผู้ปฏิบัติงานด้านการประกอบ	8.2	549.8	0.8	1.3	21.7	48.4	217.9	2.6	0.8	3.5	0.8	1.3	217.9	2.6	0.8	3.5	0.8	1.3	217.9	2.6	0.8	8. Plant and machine operators and assemblers
9. อาชีพอื่นที่อยู่นอกสาขา ในด้านการขายและการให้บริการ	2.3	90.2	1.7	5.2	70.4	119.4	9.8	22.8	0.2	0.3	1.7	5.2	9.8	22.8	0.2	0.3	1.7	5.2	9.8	22.8	0.2	9. Elementary occupations
10. คนงานซึ่งมิได้จำแนกไว้ในหมวดอื่น	-	1.5	-	-	-	-	-	-	-	-	-	-	-	-	-	-	-	-	-	-	-	10. Workers not classifiable by occupation
<b>หญิง</b>																					<b>FEMALE</b>	
1. ผู้ปฏิบัติงานในตำแหน่งระดับอาวุโสและผู้จัดการ	4.6	1,226.1	7.4	7.8	101.0	767.0	49.7	454.8	25.5	53.9	7.4	7.8	49.7	454.8	25.5	53.9	7.4	7.8	49.7	454.8	25.5	1. Legislators, senior officials and managers
2. ผู้ประกอบวิชาชีพชั้นต้นต่าง ๆ	0.4	32.9	1.1	0.3	1.7	6.4	1.3	4.2	5.8	5.0	1.1	0.3	1.3	4.2	5.8	5.0	1.1	0.3	1.3	4.2	5.8	2. Professionals
3. ผู้ประกอบวิชาชีพชั้นต้นเทคนิคสาขาต่าง ๆ และอาชีพที่เกี่ยวข้อง	0.7	80.2	0.8	0.7	7.3	16.5	7.5	5.7	3.8	17.7	0.8	0.7	7.5	5.7	3.8	17.7	0.8	0.7	7.5	5.7	3.8	3. Technicians and associate professionals
4. เสรียน	0.2	110.1	3.2	2.1	6.9	34.9	15.4	8.2	6.8	20.9	3.2	2.1	15.4	8.2	6.8	20.9	3.2	2.1	15.4	8.2	6.8	4. Clerks
5. พนักงานบริการและพนักงานในร้านค้าและตลาด	-	14.7	0.5	-	0.1	584.3	7.4	395.9	1.0	1.8	0.5	-	7.4	395.9	1.0	1.8	0.5	-	7.4	395.9	1.0	5. Service workers and shop and market sales workers
6. ผู้ปฏิบัติงานที่มีอยู่ในด้านการเกษตรและการประมง	-	1.0	-	1.5	0.5	1.8	-	0.9	-	-	-	1.5	-	0.9	-	-	-	1.5	-	0.9	-	6. Skilled agricultural and fishery workers
7. ผู้ปฏิบัติงานด้านความสามารถทางฝีมือและธุรกิจการค้าที่เกี่ยวข้อง	-	275.3	-	0.3	29.2	10.2	0.5	0.8	0.1	1.0	-	0.3	0.5	0.8	0.1	1.0	-	0.3	0.5	0.8	0.1	7. Craft and related trades workers
8. ผู้ปฏิบัติการโรงงานและเครื่องจักรและผู้ปฏิบัติงานด้านการประกอบ	0.9	517.6	0.1	0.4	0.8	1.7	8.7	0.6	-	0.5	0.1	0.4	8.7	0.6	-	0.5	0.1	0.4	8.7	0.6	-	8. Plant and machine operators and assemblers
9. อาชีพอื่นที่อยู่นอกสาขา ในด้านการขายและการให้บริการ	2.5	172.4	1.0	2.6	48.1	89.8	5.3	30.4	0.7	0.7	1.0	2.6	5.3	30.4	0.7	0.7	1.0	2.6	5.3	30.4	0.7	9. Elementary occupations
10. คนงานซึ่งมิได้จำแนกไว้ในหมวดอื่น	-	1.5	-	-	-	-	-	-	-	-	-	-	-	-	-	-	-	-	-	-	-	10. Workers not classifiable by occupation

ตารางที่ 8 จำนวนผู้จ้างงานที่จำแนกตามอาชีพ อุตสาหกรรม และ เพศ ภาคกลาง (ต่อ)  
TABLE 8 EMPLOYED PERSONS OCCUPATION INDUSTRY AND SEX, CENTRAL REGION (Contd.)

หน่วยเป็นพัน : in Thousands

อาชีพ	อุตสาหกรรม (ต่อ) Industry (Contd.)										ไม่ทราบ Unknown	OCCUPATION	
	กิจกรรม อสังหาริมทรัพย์ Real estate activities	กิจกรรมทางวิชาชีพ วิทย์และเทคโนโลยี Professional/scientific technical activities	การบริหารสนับสนุน และป้องกันประเทศ Administrative and support service activities	การบริหารราชการ ป้องกันประเทศ Public admin- istration defence	การศึกษา Education	การศึกษาด้านสุขภาพ งานสังคมสงเคราะห์ Health and social work	ศิลปะ ความบันเทิง และนันทนาการ Art, entertainment	บริการด้านอื่นๆ Other service	งานในครัวเรือน Activities of household	กิจกรรมนอก องค์กร Extra- territorial			
<b>ชาย</b>													<b>MALE</b>
1. ผู้ปฏิบัติงานหน่วยข้าราชการระดับอาวุโสและผู้จัดการ	22.7	34.1	75.4	244.3	86.6	30.4	33.4	63.2	14.9	-	7.8	-	1. Legislators, senior officials and managers
2. ผู้ประกอบวิชาชีพด้านต่างๆ	-	14.6	0.5	31.1	54.1	6.8	7.0	0.1	0.2	-	-	-	2. Professionals
3. ผู้ประกอบวิชาชีพด้านเทคนิคสาขาต่างๆ และอาชีพที่เกี่ยวข้อง	2.0	8.3	2.2	29.9	1.6	6.1	2.5	2.9	-	-	0.7	-	3. Technicians and associate professionals
4. เสรียน	0.7	1.1	5.6	22.6	2.0	1.6	3.1	1.4	-	-	0.7	-	4. Clerks
5. พนักงานบริการและพนักงานในร้านค้าและตลาด	14.5	0.3	46.5	56.4	13.0	8.9	8.8	20.3	1.8	-	0.3	-	5. Service workers and shop and market sales workers
6. ผู้ปฏิบัติงานที่มีฝีมือในด้านเกษตรกรรมและการประมง	0.7	1.5	2.2	3.7	0.4	0.1	0.4	-	1.0	-	-	-	6. Skilled agricultural and fishery workers
7. ผู้ปฏิบัติงานด้านความสามารถทางฝีมือและธุรกิจการค้าที่เกี่ยวข้อง	0.5	2.6	4.3	9.5	2.0	2.0	1.2	19.9	-	-	-	-	7. Craft and related trades workers
8. ผู้ปฏิบัติการโรงงานและเครื่องจักรและผู้ปฏิบัติงานด้านการประกอบ	0.3	2.9	4.4	36.1	5.9	2.5	1.9	2.6	4.7	-	-	-	8. Plant and machine operators and assemblers
9. อาชีพขั้นพื้นฐานต่างๆ ในด้านการขายและการให้บริการ	0.9	0.7	7.2	19.1	1.4	0.3	4.8	12.9	7.2	-	0.2	-	9. Elementary occupations
10. คนงานซึ่งมีได้จำแนกไม่หมดสิ้น	-	-	-	0.9	-	-	-	-	-	-	5.6	-	10. Workers not classifiable by occupation
<b>หญิง</b>													<b>FEMALE</b>
1. ผู้ปฏิบัติงานหน่วยข้าราชการระดับอาวุโสและผู้จัดการ	22.1	27.3	48.3	144.7	175.9	122.1	28.3	128.7	49.7	-	8.8	-	1. Legislators, senior officials and managers
2. ผู้ประกอบวิชาชีพด้านต่างๆ	2.5	1.5	1.1	14.4	3.8	1.1	0.8	2.5	-	-	0.3	-	2. Professionals
3. ผู้ประกอบวิชาชีพด้านเทคนิคสาขาต่างๆ และอาชีพที่เกี่ยวข้อง	0.1	11.0	1.9	24.8	130.6	50.0	2.3	0.7	-	-	0.5	-	3. Technicians and associate professionals
4. เสรียน	2.3	9.3	2.2	25.0	3.6	23.3	1.7	13.4	0.4	-	1.3	-	4. Clerks
5. พนักงานบริการและพนักงานในร้านค้าและตลาด	4.8	2.9	8.4	59.0	13.4	15.2	2.1	0.5	-	-	-	-	5. Service workers and shop and market sales workers
6. ผู้ปฏิบัติงานที่มีฝีมือในด้านเกษตรกรรมและการประมง	9.7	0.5	9.9	5.5	18.5	23.6	7.6	67.4	16.3	-	0.6	-	6. Skilled agricultural and fishery workers
7. ผู้ปฏิบัติงานด้านความสามารถทางฝีมือและธุรกิจการค้าที่เกี่ยวข้อง	-	0.5	1.6	1.8	0.2	-	-	-	0.4	-	-	-	7. Craft and related trades workers
8. ผู้ปฏิบัติการโรงงานและเครื่องจักรและผู้ปฏิบัติงานด้านการประกอบ	-	0.1	1.3	0.5	-	-	-	7.6	-	-	0.2	-	8. Plant and machine operators and assemblers
9. อาชีพขั้นพื้นฐานต่างๆ ในด้านการขายและการให้บริการ	-	0.4	0.6	0.6	-	1.9	0.3	2.3	0.1	-	-	-	9. Elementary occupations
10. คนงานซึ่งมีได้จำแนกไม่หมดสิ้น	2.6	1.0	21.4	11.5	5.8	7.0	13.6	34.3	32.6	-	0.3	-	10. Workers not classifiable by occupation
	-	-	-	1.7	-	-	-	-	-	-	5.7	-	

ตารางที่ 8 จำนวนผู้ปฏิบัติงานทำ จำแนกตามอาชีพ อุตสาหกรรม เพศ และเขตการปกครอง ภาคกลาง  
TABLE 8 EMPLOYED PERSONS BY OCCUPATION INDUSTRY SEX AND AREA , CENTRAL REGION

หน่วยเป็นพัน : in Thousands

อาชีพ	ในเขตเทศบาล MUNICIPAL AREA										TOTAL	SEX	OCCUPATION	
	รวม	เกษตรกรรม การปำไต้ และการประมง และประมง	การทำ เหมืองแร่ และเหมืองหิน	การผลิต ไฟฟ้า ก๊าซ ไอน้ำระบบปรับอากาศ	ไฟฟ้า ก๊าซ ไอน้ำระบบปรับอากาศ	จัดหาน้ำ บำบัดน้ำเสีย และประปา	Water supply sewerage, waste	การก่อสร้าง	อุตสาหกรรม การก่อสร้าง	การขายส่ง การขายปลีก การซ่อมยานยนต์ whole sale&retail				การขนส่ง และ สถานที่เก็บสินค้า Transportation and storage
ยอดรวม	3,507.1	305.4	7.2	1,019.2	16.9	7.3	178.6	708.3	147.9	357.4	35.1	57.4	57.4	TOTAL
ชาย	1,840.9	179.4	6.8	540.4	13.2	4.7	145.8	352.8	126.0	127.7	17.0	25.6	25.6	MALE
1. ผู้ปฏิบัติงานขาย และผู้จัดการ	99.4	2.0	0.4	22.0	0.1	0.1	19.8	12.4	5.6	2.9	2.7	5.2	5.2	1. Legislators, senior officials and managers
2. ผู้ประกอบวิชาชีพต่างๆ	98.0	0.6	-	14.7	1.7	0.1	8.0	4.5	-	1.6	5.5	2.0	2.0	2. Professionals
3. ผู้ประกอบวิชาชีพด้านเทคนิคสาขาต่างๆ และอาชีพที่เกี่ยวข้อง	100.7	0.5	0.7	44.2	1.0	0.4	8.3	7.2	1.9	1.5	2.0	7.4	7.4	3. Technicians and associate professionals
4. เสรียน	78.6	0.6	1.1	18.6	5.4	0.5	1.8	6.0	10.0	3.7	0.7	6.3	6.3	4. Clerks
5. พนักงานบริการและพนักงานในร้านค้า และตลาด	400.1	-	0.1	9.1	0.0	0.2	0.2	206.0	1.6	101.1	0.4	0.5	0.5	5. Service workers and shop and market sales workers
6. ผู้ปฏิบัติงานที่มีฝีมือในด้านการเกษตร และการประมง	154.4	147.2	-	0.4	-	-	-	0.6	-	0.4	-	-	-	6. Skilled agricultural and fishery workers
7. ผู้ปฏิบัติงานด้านความงามทางศิลปะ และธุรกิจการค้าที่เกี่ยวข้อง	345.0	1.1	1.1	159.4	3.5	1.6	83.1	59.3	3.8	1.7	4.9	2.0	2.0	7. Craft and related trades workers
8. ผู้ปฏิบัติการโรงงานและเครื่องจักร และผู้ปฏิบัติงานด้านการประกอบ	395.5	3.1	2.9	232.3	0.5	0.3	7.0	18.0	98.8	1.3	0.6	1.9	1.9	8. Plant and machine operators and assemblers
9. อาชีพขั้นพื้นฐานต่างๆ ในด้านการขาย และการให้บริการ	162.2	24.4	0.7	38.9	0.9	1.4	17.6	38.9	4.3	13.5	0.2	0.3	0.3	9. Elementary occupations
10. คนงานซึ่งมิได้จำแนกไว้ในหมวดอื่น	7.0	-	-	0.8	-	-	-	-	-	-	-	-	-	10. Workers not classifiable by occupation

ตารางที่ 8 จำนวนผู้มีงานทำ จำแนกตามอาชีพ และอุตสาหกรรม ภาคกลาง  
TABLE 8 EMPLOYED PERSONS OCCUPATION INDUSTRY AND AREA , CENTRAL REGION

อาชีพ	อุตสาหกรรม Industry												รวม	ข้อมูลข่าวสารและการสื่อสาร และ การเงินและการประกันภัย	OCCUPATION		
	การปลูกและการประมง	การทำเหมืองแร่	การผลิตไฟฟ้า ก๊าซไอน้ำและระบบปรับอากาศ	การก่อสร้าง	การขนส่ง	การขนส่งและสถานที่เก็บสินค้า	ที่พักแรมและบริการด้านอาหาร	ข้อมูลข่าวสารและการสื่อสาร	การเงินและการประกันภัย	การเกษตร	การก่อสร้าง	การขนส่งและสถานที่เก็บสินค้า				ที่พักแรมและบริการด้านอาหาร	ข้อมูลข่าวสารและการสื่อสาร
	Agriculture	Mining	Manufacturing	Electricity	Water supply	Construction	Wholesale and retail trade	Accommodation and food service	Information communication	Financial intermediation							
หญิง	126.0	0.4	478.9	3.7	2.6	32.7	355.5	21.9	229.7	18.1	31.8						FEMALE
1. ผู้ปฏิบัติงานหลาย ชำนาญการระดับอาวุโส	0.6	-	9.6	0.1	-	1.6	13.7	1.1	6.0	7.3	4.1						1. Legislators, senior officials and managers
และผู้จัดการ																	
2. ผู้ประกอบวิชาชีพด้านต่างๆ	0.2	-	16.6	1.1	0.3	1.7	2.8	0.9	3.1	3.9	3.0						2. Professionals
3. ผู้ประกอบวิชาชีพด้านเทคนิคสาขาต่างๆ	1.4	-	30.3	0.8	0.4	5.2	10.3	2.9	2.7	0.8	10.3						3. Technicians and associate professionals
และอาชีพที่เกี่ยวข้อง																	
4. เสริม	0.3	0.2	46.0	0.9	1.5	3.5	16.6	7.4	5.0	4.3	12.5						4. Clerks
5. พนักงานบริการและพนักงานในร้านค้าและตลาด	0.4	-	7.5	0.5	-	0.1	275.6	2.1	195.6	1.0	1.0						5. Service workers and shop and sales workers
6. ผู้ปฏิบัติงานที่มีฝีมือในด้านการเกษตรและการประมง	102.7	-	0.2	-	-	-	1.3	-	0.1	-	-						6. Skilled agricultural and fishery workers
7. ผู้ปฏิบัติงานด้านความงามและการตัดผม และธุรกิจการค้าที่เกี่ยวข้อง	0.4	-	94.0	-	-	9.0	4.5	0.4	0.5	0.1	-						7. Craft and related trades workers
8. ผู้ปฏิบัติการโรงงานและเครื่องจักรและผู้ปฏิบัติงานด้านการประกอบ	1.0	0.0	205.8	0.1	0.0	0.4	1.0	4.0	0.6	-	0.5						8. Plant and machine operators and assemblers
9. อาชีพขั้นพื้นฐานต่างๆ ในด้านการขายและการให้บริการ	19.0	0.2	68.2	0.3	0.5	11.2	29.7	3.1	16.1	0.7	0.4						9. Elementary occupations
10. คนงานซึ่งมิได้จำแนกไว้ในหมวดอื่น	-	-	0.8	-	-	-	-	-	-	-	-						10. Workers not classifiable by occ

ตารางที่ 8 จำนวนผู้มีงานทำ จำแนกตามอาชีพ อุตสาหกรรม เพศ และเขตการปกครอง ภาคกลาง (ต่อ)  
 TABLE 8 EMPLOYED PERSONS BY OCCUPATION INDUSTRY SEX AND AREA , CENTRAL REGION (Contd.)

ไตรมาสที่ 3/2555 : Quarter 3/2012

ในเขตเทศบาล MUNICIPAL AREA

หน่วยเป็นพัน : In Thousands

อาชีพ Occupation	อุตสาหกรรม (ต่อ) Industry (Contd.)										รวม TOTAL	เพศ SEX	อาชีพ OCCUPATION
	กิจกรรม อาชีพ Real estate activities	กิจกรรมทางวิชาชีพ และเทคนิค Professional, scientific and technical activities	การบริหารสนับสนุน และป้องกันประเทศ Administrative and support service activities	การบริหารราชการ และป้องกันประเทศ Public administration and defence	การศึกษา Education	งานสังคมสงเคราะห์ Health and social work	ศิลปะ ความบันเทิง และนันทนาการ Art, entertainment	บริการด้านอื่นๆ Other service	งานในครัวเรือน Activities of household	กิจกรรมของ องค์กร Extra- territorial			
ยอดรวม	28.8	34.5	63.1	183.2	112.4	64.1	28.6	109.4	28.3	-	14.2		
ชาย	13.4	19.4	37.0	116.5	40.6	12.8	13.9	35.8	5.5	-	6.7		
1. ผู้ปฏิบัติงานขาย และผู้จัดการ	1.7	1.4	1.1	13.7	2.9	0.8	2.0	2.3	-	-	0.3		1. Legislators, senior officials and managers
2. ผู้ประกอบวิชาชีพต่างๆ	-	9.5	0.3	15.1	27.5	4.2	2.7	0.1	-	-	-		2. Professionals
3. ผู้ประกอบวิชาชีพด้านเทคนิคสาขาต่างๆ และอาชีพที่เกี่ยวข้อง	1.1	2.7	0.2	14.4	0.7	2.4	1.9	2.4	-	-	-		3. Technicians and associate professionals
4. เสรียน	0.7	0.7	3.8	14.1	0.9	0.7	1.6	1.0	-	-	0.7		4. Clerks
5. พนักงานบริการและพนักงานในร้านค้า และตลาด	9.0	0.3	21.5	28.0	4.7	3.3	3.0	9.5	1.5	-	0.3		5. Service workers and shop and market sales workers
6. ผู้ปฏิบัติงานที่มีฝีมือในด้านการเกษตร และการประมง	0.1	1.1	1.4	2.6	-	-	-	-	0.6	-	-		6. Skilled agricultural and fishery workers
7. ผู้ปฏิบัติงานด้านความสามารถที่มี และธุรกิจการค้าที่เกี่ยวข้อง	0.5	1.4	2.2	5.4	1.2	0.8	0.9	11.1	-	-	-		7. Craft and related trades workers
8. ผู้ปฏิบัติงานโรงงานและเครื่องจักร และผู้ปฏิบัติงานด้านการประกอบ	0.1	2.1	2.2	16.3	2.2	0.8	0.6	2.3	2.4	-	-		8. Plant and machine operators and assemblers
9. อาชีพขั้นพื้นฐานต่างๆ ในด้านการขาย และการให้บริการ	0.2	0.4	4.4	6.1	0.6	-	1.2	7.1	1.1	-	0.2		9. Elementary occupations
10. คนงานซึ่งมีตำแหน่งไม่แน่นอน	-	-	-	0.9	-	-	-	-	-	-	5.3		10. Workers not classifiable by occupation

ตารางที่ 8 จำนวนผู้มีงานทำ จำแนกตามอาชีพ อุตสาหกรรม เพศ และเขตการปกครอง ภาคกลาง (ต่อ)  
TABLE 8 EMPLOYED PERSONS BY OCCUPATION INDUSTRY SEX AND AREA , CENTRAL REGION (Contd.)

ไตรมาสที่ 3/2555 : Quarter 3/2012

ในเขตเทศบาล MUNICIPAL AREA

หน่วยเป็น千人 : person

อาชีพ Occupation	อุตสาหกรรม (ต่อ) Industry (Contd.)										ไม่ทราบ Unknown	OCCUPATION
	กิจกรรม อาชีพ Real estate activities	กิจกรรมทางวิชาชีพ และเทคนิค Professional, scientific and technical activities	การบริหารสนับสนุน และป้องกันประเทศ Administrative and support service activities	การบริหารราชการ ป้องกันประเทศ Public administration and defence	การศึกษา Education	งานสังคมสงเคราะห์ Health and social work	ศิลปะ ความบันเทิง และนันทนาการ Art, entertainment	บริการด้านอื่นๆ Other service	งานในครัวเรือน Activities of household	กิจกรรมของ องค์กร Extra- territorial		
หญิง Female	15.4	15.0	26.1	66.7	71.8	51.3	14.7	73.6	22.8	-	7.5	FEMALE
1. ผู้บัญญัติกฎหมาย ข้าราชการระดับอาวุโส และผู้จัดการ	0.5	1.0	0.1	4.9	2.0	0.1	0.5	0.8	-	-	0.3	1. Legislators, senior officials and managers
2. ผู้ประกอบวิชาชีพด้านต่างๆ	0.1	6.1	0.3	13.4	52.4	24.7	1.5	0.7	-	-	0.5	2. Professionals
3. ผู้ประกอบวิชาชีพด้านเทคนิคสาขาต่างๆ และอาชีพที่เกี่ยวข้อง	1.8	6.2	1.1	10.0	1.2	8.3	1.5	9.0	-	-	0.5	3. Technicians and associate professionals
4. เสมียน	4.0	0.9	5.5	29.7	6.8	5.7	1.1	0.3	-	-	-	4. Clerks
5. พนักงานบริการและพนักงานในร้านค้า และตลาด	7.5	0.1	4.7	1.7	6.6	7.8	4.5	38.8	7.1	-	0.6	5. Service workers and shop and market sales workers
6. ผู้ปฏิบัติงานที่มีฝีมือในด้านการเกษตร และการประมง	-	0.1	0.9	1.1	0.2	-	-	-	-	-	-	6. Skilled agricultural and fishery workers
7. ผู้ปฏิบัติงานด้านความสามารถที่ฝีมือ และธุรกิจการค้าที่เกี่ยวข้อง	-	0.1	1.3	0.2	-	-	-	2.7	-	-	0.2	7. Craft and related trades workers
8. ผู้ปฏิบัติงานโรงงานและเครื่องจักร และผู้ปฏิบัติงานด้านการประกอบ	-	0.3	0.6	0.6	-	1.7	0.3	1.7	0.1	-	-	8. Plant and machine operators and assemblers
9. อาชีพขั้นพื้นฐานต่างๆ ในด้านการขาย และการให้บริการ	1.6	0.3	11.6	3.4	2.6	2.9	5.4	19.6	15.7	-	-	9. Elementary occupations
10. คนงานซึ่งมิได้จำแนกไว้ในหมวดอื่น	-	-	-	1.7	-	-	-	-	-	-	5.4	10. Workers not classifiable by occupation

ตารางที่ 8 จำนวนผู้มีงานทำ จำแนกตามอาชีพ อุตสาหกรรม เพศ และเขตการปกครอง ภาคกลาง

TABLE 8 EMPLOYED PERSONS BY OCCUPATION INDUSTRY SEX AND AREA, CENTRAL REGION

อาชีพ	นอกเขตเทศบาล NON-MUNICIPAL AREA														รวม	TOTAL
	อุตสาหกรรม Industry															
	รวม เกษตรกรรม และการประมง และป่าไม้	การทำเหมืองแร่ และเหมืองหิน	การผลิตไฟฟ้า ก๊าซไอน้ำ และระบบปรับอากาศ	ไฟฟ้า ก๊าซไอน้ำ และระบบปรับอากาศ	จัดหา น้ำบำบัดน้ำเสีย และขยะ	น้ำประปา	อุปโภคบริโภค	การก่อสร้าง	การขนส่ง	การขนส่ง และสถานที่เก็บสินค้า	ที่พักแรมและ บริการด้านอาหาร	ข้อมูลข่าวสาร และการสื่อสาร	การเงินและการประกันภัย	การจ้างงาน		
Total Agriculture and Forestry	Mining and Quarrying	Electricity, Gas, Heat and Water Supply	Electricity, Gas, Heat and Water Supply	Water supply, sewerage, waste and refuse	Water supply	Construction	Construction	Transportation and storage	Transportation and storage	Accommodation and food service	Information and communication	Financial intermediation				
ยอดรวม	6,055.7	2,045.6	12.6	1,480.3	14.6	17.4	359.7	842.9	173.5	339.1	26.1	41.7				
ชาย	3,265.7	1,169.1	8.4	733.0	10.9	12.2	291.5	431.4	145.7	114.1	18.8	19.6				
1. ผู้ปฏิบัติงานขาย	117.0	6.2	-	29.7	1.0	0.3	26.6	11.3	1.6	4.2	1.9	2.4		1. Legislator, senior officials and manage		
และผู้จัดการ																
2. ผู้ประกอบวิชาชีพด้านต่างๆ	98.8	0.9	-	26.0	0.4	0.4	4.2	4.6	0.3	1.4	4.4	1.1		2. Professionals		
3. ผู้ประกอบวิชาชีพด้านเทคนิคสาขาต่างๆ	132.1	1.9	-	65.0	2.4	0.7	9.2	6.1	4.4	1.3	3.9	6.6		3. Technicians and associate professionals		
และอาชีพที่เกี่ยวข้อง																
4. เสรียน	61.9	0.7	-	22.0	0.7	0.3	1.0	5.7	6.4	1.0	3.0	6.4		4. Clerks		
5. พนักงานบริการและพนักงานในร้านค้าและตลาด	414.1	1.3	0.7	11.1	1.7	0.9	-	211.3	2.6	92.7	1.6	0.4		5. Service workers and shop and market sales workers		
6. ผู้ปฏิบัติงานที่มีฝีมือในด้านการเกษตรและการประมง	979.7	965.2	-	2.3	-	3.4	2.3	0.7	-	1.7	-	-		6. Skilled agricultural and fishery workers		
7. ผู้ปฏิบัติงานด้านความคมนาคมทางเรือและธุรกิจการค้าที่เกี่ยวข้อง	508.2	3.0	0.8	207.6	3.7	1.3	180.8	80.9	5.8	1.1	3.9	1.1		7. Craftsmen and related trades workers		
8. ผู้ปฏิบัติงานโรงงานและเครื่องจักรและผู้ปฏิบัติงานด้านการประกอบ	541.5	17.5	5.3	317.5	0.3	1.0	14.7	30.4	119.1	1.3	0.2	1.7		8. Plant and machine operators and assemblers		
9. อาชีพขั้นพื้นฐานต่างๆ ในด้านการขายและการให้บริการ	411.6	172.3	1.6	51.4	0.7	3.8	52.8	80.5	5.5	9.4	-	-		9. Elementary occupations		
10. คนงานซึ่งมิได้จำแนกไว้ในหมวดอื่น	0.9	-	-	0.7	-	-	-	-	-	-	-	-		10. Workers not classifiable by occupation		



ตารางที่ 8 จำนวนผู้มีงานทำ จำแนกตามอาชีพ อุตสาหกรรม เขต และเขตการปกครอง ภาคกลาง  
TABLE 8 EMPLOYED PERSONS BY OCCUPATION INDUSTRY SEX AND AREA, CENTRAL REGION

อาชีพ	นอกเขตเทศบาล NON-MUNICIPAL AREA														รวม	OCCUPATION	
	อุตสาหกรรม Industry																
	รวม เกษตรกรรม และการประมง และเหมืองแร่	การทำเหมืองแร่	การผลิตไฟฟ้า ก๊าซไอน้ำและระบบปรับอากาศ	ไฟฟ้า ก๊าซไอน้ำระบบปรับอากาศ	จစ်น้ำ กำจัดน้ำเสีย และขยะ	Water supply and sewerage, waste	การก่อสร้าง	Construction	การขนส่ง และสถานที่เก็บสินค้า	Transportation and storage	ที่พักแรมและบริการด้านอาหาร	Accommodation and food service	ข้อมูลข่าวสาร และการสื่อสาร	Information and communication			การเงินและการประกันภัย
หญิง	876.5	4.2	747.2	3.7	5.2	68.2	411.5	27.8	225.1	7.4	22.1	22.1	7.4	22.1	22.1	22.1	FEMALE
1. ผู้ปฏิบัติงานหมาย ข้าราชการระดับอาวุโสและผู้จัดการ	4.2	-	10.7	0.7	-	4.8	7.7	2.5	2.3	0.1	2.2	2.2	0.1	2.2	2.2	2.2	1. Legislator, senior officials and manage
2. ผู้ประกอบวิชาชีพด้านต่างๆ	0.6	0.4	16.3	-	-	-	3.6	0.4	1.1	1.9	2.0	2.0	1.9	2.0	2.0	2.0	2. Professionals
3. ผู้ประกอบวิชาชีพด้านเทคนิคสาขาต่างๆ และอาชีพที่เกี่ยวข้อง	0.3	0.7	50.0	-	0.3	2.2	6.2	4.6	3.0	2.9	7.3	7.3	2.9	7.3	7.3	7.3	3. Technicians and associate professionals
4. เสมียน	1.6	-	64.1	2.3	0.7	3.4	18.3	8.0	3.1	2.5	8.4	8.4	2.5	8.4	8.4	8.4	4. Clerks
5. พนักงานบริการและพนักงานในร้านค้าและตลาด	0.6	-	7.3	-	-	-	308.7	5.2	200.2	-	0.9	0.9	-	0.9	0.9	0.9	5. Service workers and shop and market sales workers
6. ผู้ปฏิบัติงานที่มีฝีมือในด้านการเกษตรและการประมง	725.6	-	0.9	-	1.5	0.5	0.5	-	0.7	-	-	-	-	-	-	-	6. Skilled agricultural and fishery workers
7. ผู้ปฏิบัติงานด้านความสามารรถฝีมือ และธุรกิจการค้าที่เกี่ยวข้อง	1.5	-	181.3	-	0.3	20.2	5.7	0.1	0.3	-	1.0	1.0	-	1.0	1.0	1.0	7. Craftsmen and related trades workers
8. ผู้ปฏิบัติการโรงงานและเครื่องจักร และผู้ปฏิบัติงานด้านการประกอบ	1.6	0.9	311.9	-	0.3	0.4	0.7	4.8	-	-	-	-	-	-	-	-	8. Plant and machine operators and assemblers
9. อาชีพขั้นพื้นฐานต่างๆ ในด้านการขาย และการให้บริการ	140.6	2.3	104.1	0.7	2.1	36.8	60.1	2.3	14.3	-	0.3	0.3	-	0.3	0.3	0.3	9. Elementary occupations
10. คนงานซึ่งมิได้จำแนกไว้ในหมวดอื่น	-	-	0.8	-	-	-	-	-	-	-	-	-	-	-	-	-	10. Workers not classifiable by occupation

ตารางที่ 8 จำนวนผู้มีงานทำ จำแนกตามอาชีพ อุตสาหกรรม เพศ และ เขตการปกครอง ภาคกลาง (ต่อ)  
TABLE 8 EMPLOYED PERSONS BY OCCUPATION INDUSTRY SEX AND AREA , CENTRAL REGION (Contd.)

อาชีพ Occupation	เขตเทศบาล NON-MUNICIPAL AREA										รวม TOTAL	
	อุตสาหกรรม (ต่อ) Industry (Contd.)											
	กิจกรรม อาชีพ Real estate activities	กิจกรรมทางวิชาชีพ วิชาชีพและเทคโนโลยี Professional, scientific and technical activities	การบริหารสนับสนุน และป้องกันประเทศ Administrative and support service activities	การบริหารราชการ ป้องกันประเทศ Public admin- istration defence	การศึกษา Education	กิจกรรมด้านสุขภาพ งานสังคมเคราะห์ Health and social work	ศิลปะ ความบันเทิง และนันทนาการ Art, entertainment	บริการด้านอื่นๆ Other service Activities of household	กิจกรรมของ องค์กร Extra- territorial	ไม่ทราบ Unknown		
ชาย Male	16.0	26.9	60.6	205.9	150.2	88.3	33.2	82.5	36.2	-	2.4	36.2
หญิง Female	9.3	14.6	38.4	127.8	46.0	17.6	19.6	27.4	9.3	-	1.1	9.3
1. ผู้ปฏิบัติงานขาย และผู้จัดการ Sales and managers	1.4	0.6	1.4	21.5	3.3	1.2	1.7	0.7	-	-	0.1	0.1
2. ผู้ประกอบวิชาชีพ ด้านต่างๆ Professionals	-	5.1	0.2	16.0	26.6	2.6	4.4	-	0.2	-	-	0.2
3. ผู้ประกอบวิชาชีพ ด้านเทคนิคสาขาต่างๆ Technicians and associate professionals	0.9	5.7	2.0	15.5	0.9	3.7	0.6	0.5	-	-	0.7	0.7
4. เสรียน Clerks	-	0.4	1.8	8.6	1.1	1.0	1.5	0.4	-	-	-	-
5. พนักงานบริการ และพนักงานในร้านค้า และตลาด Sales workers and shop and market sales workers	5.5	-	25.1	28.4	8.3	5.6	5.8	10.8	0.3	-	-	0.3
6. ผู้ปฏิบัติงานที่มี ฝีมือในด้านการเกษตร และกรปรมง Skilled agricultural and fishery workers	0.6	0.4	0.8	1.1	0.4	0.1	0.4	-	0.4	-	-	-
7. ผู้ปฏิบัติงานด้าน ความสามารถฝีมือ และธุรกิจการค้าที่เกี่ยวข้อง Craft and related trades workers	-	1.2	2.1	4.1	0.8	1.3	0.3	8.8	-	-	-	-
8. ผู้ปฏิบัติงาน โรงงานและเครื่องจักร และปฏิบัติงานด้านการ ประกอบ Plant and machine operators and assemblers	0.3	0.8	2.2	19.8	3.8	1.8	1.2	0.3	2.4	-	-	-
9. อาชีพอื่นที่ พื้นฐานต่างๆ ในด้านการ ขาย และกาให้บริการ Elementary occupations Workers not classifiable by occupation	0.7	0.3	2.8	12.9	0.9	0.3	3.6	5.8	6.1	-	-	0.3
10. คนงานซึ่ง ไม่จำแนกไว้ในหมวดอื่น	-	-	-	-	-	-	-	-	-	-	-	-

ไตรมาสที่ 3/2555 : Quarter 3/2012

หน่วยเป็นพัน : In Thousands

ตารางที่ 8 จำนวนผู้มีงานทำ จำแนกตามอาชีพ อุตสาหกรรม เพศ และ เขตการปกครอง ภาคกลาง (ต่อ)  
TABLE 8 EMPLOYED PERSONS BY OCCUPATION INDUSTRY SEX AND AREA , CENTRAL REGION (Contd.)

ไตรมาสที่ 3/2555 : Quarter 3/2012 หน่วยเป็นพัน : In Thousands

อาชีพ	เขตเทศบาล NON-MUNICIPAL AREA										ไม่ทราบ	OCCUPATION
	กิจกรรม อสังหาริมทรัพย์ activities	กิจกรรมทางวิชาชีพ วิชาชีพและเทคโนโลยี Professional, scientific and technical activities	การบริหารสนับสนุน และป้องกันประเทศ Administrative and support service activities	การบริหารราชการ ป้องกันประเทศ Public administration and defence	การศึกษา Health and social work	ศิลปะ ความบันเทิง และนันทนาการ Art, entertainment and recreation	บริการด้านอื่นๆ Other service	งานในครัวเรือน household	กิจกรรมขององค์กร Extra-territorial	ไม่ทราบ Unknown		
หญิง	6.7	12.2	22.2	78.1	104.1	70.8	13.6	55.1	26.9	-	1.3	FEMALE
1. ผู้ปฏิบัติงานหมาย ข้าราชการระดับอาวุโส และผู้จัดการ	2.0	0.5	1.0	9.5	1.9	1.0	0.3	1.7	-	-	-	1. Legislators, senior officials and managers
2. ผู้ประกอบวิชาชีพด้านต่างๆ	-	4.9	1.6	11.5	78.2	25.3	0.8	-	-	-	-	2. Professionals
3. ผู้ประกอบวิชาชีพด้านเทคนิคสาขาต่างๆ และอาชีพที่เกี่ยวข้อง	0.6	3.2	1.1	15.0	2.4	14.9	0.2	4.4	0.4	-	0.8	3. Technicians and associate professionals
4. เสมียน	0.8	2.0	2.9	29.3	6.6	9.5	1.0	0.2	-	-	-	4. Clerks
5. พนักงานบริการและพนักงานในร้านค้า และตลาด	2.2	0.4	5.2	3.7	12.0	15.8	3.1	28.6	9.2	-	-	5. Service workers and shop and market sales workers
6. ผู้ปฏิบัติงานที่มีฝีมือในด้านการเกษตร และการประมง	-	0.5	0.6	0.7	-	-	-	-	0.4	-	-	6. Skilled agricultural and fishery workers
7. ผู้ปฏิบัติงานด้านความสามารถที่ฝีมือ และธุรกิจการค้าที่เกี่ยวข้อง	-	-	-	0.3	-	-	-	4.9	-	-	-	7. Craft and related trades workers
8. ผู้ปฏิบัติการโรงงานและเครื่องจักร และผู้ปฏิบัติงานด้านการประกอบ	-	0.1	-	-	-	0.2	-	0.7	-	-	-	8. Plant and machine operators and assemblers
9. อาชีพขั้นพื้นฐานต่างๆ ในด้านการขาย และการให้บริการ	1.1	0.7	9.8	8.0	3.2	4.1	8.2	14.8	17.0	-	0.3	9. Elementary occupations
10. คนงานซึ่งมิได้จำแนกไว้ในหมวดอื่น	-	-	-	-	-	-	-	-	-	-	0.3	10. Workers not classifiable by occupation

ตารางที่ 9 จำนวนผู้จ้างทำ จำนวนชั่วโมงทำงานต่อสัปดาห์ การมีเวลาเหลือพอและต้องการทำงานเพิ่มขึ้น ภาคกลาง

TABLE 9 EMPLOYED PERSONS BY OCCUPATION, HOURS WORKED PER WEEK, AVAILABILITY FOR ADDITIONAL WORK, CENTRAL REGION

ไตรมาสที่ 3/2555 : Quarter 3/2012

หน่วยเป็นพัน : In Thousands

จำนวนชั่วโมงทำงาน และ การมีเวลาเหลือพอ และต้องการทำงานเพิ่มขึ้น	อาชีพ Occupation											HOURS WORKED, AND AVAILABILITY FOR ADDITIONAL WORK
	รวม Total	ผู้บัญญัติกฎหมาย และ ผู้จัดการ Legislators & Managers	วิชาชีพ ด้านต่างๆ Professional	วิชาชีพ ด้านเทคนิค Technicians	เสมียน Clerks	พนักงาน บริการ Service Workers	ด้านการเกษตร และประมง Agricultural & Fishery	ด้านความ สามารถทางฝีมือ Craft & related trades	ผู้ปฏิบัติงาน โรงงานเครื่องจักร Plant & Machine operators	อาชีพอื่น ฐานต่างๆ Elementary occupations	คนงานซึ่งมี ได้จำแนกไว้ ในหมวดอื่น Not classifiable	
ยอดรวม	9,562.8	323.7	478.6	457.7	457.3	1,980.3	1,972.3	1,182.0	1,477.2	1,217.0	16.8	16.8
มี	59.1	1.3	1.2	0.5	-	5.4	17.4	4.8	3.5	25.2	-	Available
ไม่มี	9,503.7	322.4	477.4	457.2	457.3	1,974.9	1,954.9	1,177.2	1,473.7	1,191.9	16.8	Not available
มีงานประจำแต่ไม่ได้ทำงาน	36.3	1.7	0.6	0.6	0.8	3.9	10.2	4.9	6.9	6.7	-	With job not work
มี	3.9	0.8	-	-	-	0.1	1.3	0.3	0.7	0.7	-	Available
ไม่มี	32.4	0.9	0.6	0.6	0.8	3.8	8.9	4.7	6.2	5.9	-	Not available
1-9 ชั่วโมง	9.8	1.1	0.5	0.6	-	1.3	4.1	1.1	0.5	0.7	-	1-9 hours
มี	0.4	-	-	-	-	-	-	0.3	-	0.1	-	Available
ไม่มี	9.4	1.1	0.5	0.6	-	1.3	4.1	0.8	0.5	0.6	-	Not available
10-19 ชั่วโมง	105.1	3.0	3.1	2.9	2.0	12.8	49.4	7.5	4.6	18.8	1.0	10-19 hours
มี	6.0	-	-	-	-	0.3	0.5	0.1	0.7	4.4	-	Available
ไม่มี	99.1	3.0	3.1	2.9	2.0	12.5	48.9	7.4	3.9	14.5	1.0	Not available
20-29 ชั่วโมง	465.8	11.7	23.7	9.6	9.7	62.4	229.2	34.5	28.8	55.9	0.3	20-29 hours
มี	12.0	0.4	-	-	-	1.8	4.9	0.1	0.6	4.2	-	Available
ไม่มี	453.8	11.3	23.7	9.6	9.7	60.6	224.3	34.4	28.2	51.7	0.3	Not available
30-34 ชั่วโมง	297.8	6.5	5.2	8.7	3.6	40.9	139.4	29.5	22.5	41.4	-	30-34 hours
มี	12.3	-	-	-	-	-	3.0	1.0	0.3	8.0	-	Available
ไม่มี	285.5	6.5	5.2	8.7	3.6	40.9	136.5	28.5	22.3	33.4	-	Not available
35-39 ชั่วโมง	918.6	29.0	138.0	40.5	66.2	130.5	356.7	39.4	40.4	75.8	2.2	35-39 hours
มี	9.9	-	-	0.5	-	1.8	3.8	1.0	0.4	2.5	-	Available
ไม่มี	908.7	29.0	138.0	40.0	66.2	128.7	352.9	38.4	40.0	73.3	2.2	Not available
40-49 ชั่วโมง	4,312.6	191.8	275.5	287.2	297.7	624.7	677.7	637.4	677.7	630.1	12.9	40-49 hours
มี	11.4	0.1	1.2	-	-	0.6	2.5	2.0	0.2	4.9	-	Available
ไม่มี	4,301.2	191.7	274.3	287.2	297.7	624.1	675.2	635.4	677.5	625.2	12.9	Not available
50 ชั่วโมงขึ้นไป	3,416.9	78.9	32.0	107.8	77.4	1,103.8	505.6	427.7	695.7	387.7	0.3	50 hours and over
มี	3.3	-	-	-	-	0.9	1.5	-	0.6	0.4	-	Available
ไม่มี	3,413.6	78.9	32.0	107.8	77.4	1,103.0	504.2	427.7	695.1	387.3	0.3	Not available

ตารางที่ 9 จำนวนผู้จ้างทำ งานตามอาชีพ จำนวนชั่วโมงทำงานต่อสัปดาห์ การมีเวลาพักผ่อนและการทำงานเพิ่มขึ้น และเพศ ภาคกลาง  
TABLE 9 EMPLOYED PERSONS BY OCCUPATION, HOURS WORKED PER WEEK, AVAILABILITY FOR ADDITIONAL WORK AND SEX, CENTRAL REGION

จำนวนชั่วโมงทำงาน เพศ และ การมีเวลาพักผ่อน และต้องการทำงานเพิ่มขึ้น	รวม Total	อาชีพ Occupation										จำนวนชั่วโมง ทำงานที่ไม่ ได้จำแนกไว้ ในหมวดอื่น Not classifiable	HOURS WORKED, SEX AND AVAILABILITY FOR ADDITIONAL WORK
		ผู้บัญชาการ และ ผู้จัดการ Legislators & Managers	วิชาชีพ ด้านต่างๆ Professional	วิชาชีพ ด้านเทคนิค Technicians	เสมียน Clerks	พนักงาน บริการ Service Workers	ด้านการเกษตร และประมง Agricultural & Fishery	ช่างฝีมือ และการค้าปลีก Craft & related trades	ผู้ปฏิบัติงาน โรงงานเครื่องจักร Plant & Machine operators	อาชีพพื้นฐาน Elementary occupations	ว่าง		
ชาย	5,106.6	216.4	196.8	232.8	140.5	814.2	1,134.0	853.2	937.0	573.8	8.0	MALE	
มี	33.1	0.8	0.6	0.5	-	0.4	10.7	3.2	2.7	14.4	-	Available	
ไม่มี	5,073.5	215.6	196.2	232.4	140.5	813.8	1,123.4	850.0	934.4	559.4	8.0	Not available	
มีงานประจำแต่ไม่ได้ทำงาน	23.0	1.3	0.3	0.3	0.0	2.0	6.8	4.0	5.4	3.3	-	With job not work	
มี	3.2	0.8	-	-	0.0	0.1	1.2	0.3	0.4	0.5	-	Available	
ไม่มี	19.9	0.5	-	0.3	0.0	1.9	5.6	3.7	5.0	2.8	-	Not available	
1-9 ชั่วโมง	4.4	0.8	0.5	0.5	-	0.2	1.6	0.4	0.2	0.3	-	1-9 hours	
มี	0.3	-	-	-	-	-	-	0.2	-	0.1	-	Available	
ไม่มี	4.1	0.8	0.5	0.5	-	0.2	1.6	0.2	0.2	0.2	-	Not available	
10-19 ชั่วโมง	50.1	2.3	2.6	1.8	0.5	4.1	23.4	4.1	3.0	8.0	0.2	10-19 hours	
มี	2.0	-	-	0.1	-	-	0.2	0.1	0.1	1.5	-	Available	
ไม่มี	48.1	2.3	2.6	1.8	0.5	4.1	23.2	4.0	2.9	6.5	0.2	Not available	
20-29 ชั่วโมง	237.9	6.7	9.1	3.8	2.3	23.7	119.5	22.4	23.4	26.9	-	20-29 hours	
มี	8.2	-	-	-	-	-	3.6	0.1	0.6	3.9	-	Available	
ไม่มี	229.7	6.7	9.1	3.8	2.3	23.7	115.9	22.3	22.8	23.1	-	Not available	
30-34 ชั่วโมง	153.2	4.5	3.6	3.8	2.0	14.7	68.8	19.5	15.8	20.6	-	30-34 hours	
มี	6.9	-	-	-	-	-	1.6	0.9	0.3	4.2	-	Available	
ไม่มี	146.3	4.5	3.6	3.8	2.0	14.7	67.2	18.6	16.4	16.4	-	Not available	
35-39 ชั่วโมง	445.0	17.6	51.7	18.3	17.5	52.3	194.7	21.6	34.0	35.8	1.3	35-39 hours	
มี	4.6	-	-	0.5	-	0.2	2.1	0.4	0.4	1.2	-	Available	
ไม่มี	440.4	17.6	51.7	17.9	17.5	52.1	192.7	21.2	33.7	34.7	1.3	Not available	
40-49 ชั่วโมง	2,342.1	129.8	112.8	138.3	85.7	263.1	403.8	479.3	421.3	301.7	6.3	40-49 hours	
มี	6.6	-	0.6	1.5	-	0.2	1.5	1.2	0.2	2.9	-	Available	
ไม่มี	2,335.6	129.8	112.2	138.3	85.7	263.0	402.3	478.1	421.1	298.8	6.3	Not available	
50 ชั่วโมงขึ้นไป	1,850.9	53.7	16.5	66.1	32.3	494.1	315.4	301.9	433.9	177.1	0.1	50 hours and over	
มี	1.4	-	-	-	-	-	0.6	-	0.6	0.2	-	Available	
ไม่มี	1,849.5	53.7	16.5	66.1	32.3	494.1	314.8	301.9	433.3	176.9	0.1	Not available	
หญิง	4,456.2	107.3	281.8	224.9	316.8	1,166.1	838.3	328.8	540.2	643.2	8.9	FEMALE	
มี	26.0	0.5	0.6	-	-	5.0	6.7	1.6	0.9	10.7	-	Available	
ไม่มี	4,430.2	106.7	281.3	224.9	316.8	1,161.2	831.6	327.2	539.3	632.5	8.9	Not available	
มีงานประจำแต่ไม่ได้ทำงาน	13.3	0.4	0.6	0.4	0.7	1.9	3.4	0.9	1.5	3.4	-	With job not work	
มี	0.7	-	-	-	-	-	0.2	-	0.3	0.3	-	Available	
ไม่มี	12.5	0.4	0.6	0.4	0.7	1.9	3.2	0.9	1.2	3.1	-	Not available	
1-9 ชั่วโมง	5.5	0.3	-	0.1	-	1.2	2.5	0.7	0.3	0.4	-	1-9 hours	
มี	0.2	-	-	-	-	-	-	0.2	-	-	-	Available	
ไม่มี	5.3	0.3	-	0.1	-	1.2	2.5	0.5	0.3	0.4	-	Not available	
10-19 ชั่วโมง	55.0	0.7	0.5	1.1	1.4	8.7	26.0	3.4	1.6	10.8	0.8	10-19 hours	
มี	4.1	-	-	-	-	0.3	0.3	-	0.6	2.9	-	Available	
ไม่มี	51.0	0.7	0.5	1.1	1.4	8.4	25.7	3.4	1.0	7.9	0.8	Not available	
20-29 ชั่วโมง	227.9	5.1	14.6	5.7	7.4	38.6	109.6	12.1	5.4	29.0	0.3	20-29 hours	
มี	3.7	0.4	-	-	-	1.8	1.2	-	-	0.4	-	Available	
ไม่มี	224.1	4.7	14.6	5.7	7.4	36.9	108.4	12.1	5.4	28.6	0.3	Not available	
30-34 ชั่วโมง	144.6	2.1	1.6	4.9	1.6	26.2	70.7	10.0	6.7	20.8	-	30-34 hours	
มี	5.3	-	-	-	-	-	1.4	0.1	-	3.8	-	Available	
ไม่มี	139.3	2.1	1.6	4.9	1.6	26.2	69.3	9.9	6.7	17.0	-	Not available	
35-39 ชั่วโมง	473.6	11.4	86.2	22.1	48.7	78.3	161.9	17.9	6.4	40.0	0.9	35-39 hours	
มี	5.3	-	-	-	-	1.7	1.7	0.6	-	1.3	-	Available	
ไม่มี	468.3	11.4	86.2	22.1	48.7	76.6	160.2	17.3	6.4	38.6	0.9	Not available	
40-49 ชั่วโมง	1,970.4	62.1	162.7	148.9	211.9	361.5	273.9	158.1	256.4	328.4	6.6	40-49 hours	
มี	4.8	0.1	0.6	-	-	0.4	1.0	0.8	-	2.0	-	Available	
ไม่มี	1,965.6	61.9	162.1	148.9	211.9	361.1	272.9	157.3	256.4	326.4	6.6	Not available	
50 ชั่วโมงขึ้นไป	1,566.0	25.2	15.6	41.7	45.1	649.7	190.3	125.8	261.8	210.6	0.3	50 hours and over	
มี	1.9	-	-	-	-	0.9	0.9	-	-	0.2	-	Available	
ไม่มี	1,564.1	25.2	15.6	41.7	45.1	648.9	189.4	125.8	261.8	210.4	0.3	Not available	

ตารางที่ 9 จำนวนผู้มีงานทำ จำนวนชั่วโมงทำงานต่อสัปดาห์ การมีเวลาเหลือพอและต้องการทำงานเพิ่มขึ้น เพศ และเขตการปกครอง ภาคกลาง (ต่อ)  
 TABLE 9 EMPLOYED PERSONS BY OCCUPATION, HOURS WORKED PER WEEK, AVAILABILITY FOR ADDITIONAL WORK, SEX AND AREA, CENTRAL REGION (Contd.)

หน่วยเป็นพัน : In Thousands

จำนวนชั่วโมงทำงาน เพศ และ การมีเวลาเหลือพอ และต้องการทำงานเพิ่มขึ้น	ในเขตเทศบาล MUNICIPAL AREA											TOTAL(MALE)
	รวม	ผู้บัญชาการ และ ผู้จัดการ Legislators & Managers	วิชาชีพ ด้านต่างๆ Professional	วิชาชีพ ด้านเทคนิค Technicians	เสมียน Clerks	พนักงาน บริการ Service Workers	อาชีพ และการเกษตร และประมง Agricultural & Fishery	ด้านความ สามารถทางฝีมือ & related trades	ผู้ปฏิบัติงาน โรงงานเครื่องจักร Plant & Machine operators	อาชีพอื่น ฐานต่างๆ Elementary occupations	คนงานซึ่ง ได้จำแนกไว้ ในหมวดอื่น Not classifiable	
ยอดรวม(ชาย)	1,840.9	99.4	98.0	100.7	78.6	400.1	154.4	345.0	395.5	162.2	7.0	
มี	7.6	-	0.6	-	-	0.2	1.1	1.7	1.3	2.8	-	Available
ไม่มี	1,833.3	99.4	97.4	100.7	78.6	399.9	153.3	343.3	394.2	159.4	7.0	Not available
มีงานประจำจำนวนเต็มได้ทำงาน	5.8	0.2	-	0.3	0.0	1.0	1.0	1.4	1.1	0.7	-	With job not work
มี	0.7	-	-	-	-	0.1	-	0.3	-	0.3	-	Available
ไม่มี	5.1	0.2	-	0.3	0.0	1.0	1.0	1.1	1.1	0.4	-	Not available
1-9 ชั่วโมง	1.1	-	0.0	0.5	-	-	0.2	0.2	0.2	0.1	-	1-9 hours
มี	0.2	-	-	-	-	-	-	0.2	-	-	-	Available
ไม่มี	0.9	-	0.0	0.5	-	-	0.2	0.1	0.2	0.1	-	Not available
10-19 ชั่วโมง	13.5	1.4	1.1	0.7	0.3	2.5	3.0	1.7	1.4	1.0	0.2	10-19 hours
มี	0.4	-	-	-	-	-	0.2	0.1	-	0.1	-	Available
ไม่มี	13.1	1.4	1.1	0.7	0.3	2.5	2.8	1.6	1.4	0.9	0.2	Not available
20-29 ชั่วโมง	54.4	2.2	3.1	2.1	0.7	9.2	15.1	6.5	9.6	5.9	-	20-29 hours
มี	2.4	-	-	-	-	-	0.9	0.1	0.6	0.8	-	Available
ไม่มี	52.0	2.2	3.1	2.1	0.7	9.2	14.2	6.4	9.0	5.1	-	Not available
30-34 ชั่วโมง	39.9	1.1	2.0	1.4	0.8	9.8	9.1	4.5	6.5	4.6	-	30-34 hours
มี	1.1	-	-	-	-	-	-	0.3	0.3	0.4	-	Available
ไม่มี	38.8	1.1	2.0	1.4	0.8	9.8	9.1	4.2	6.2	4.2	-	Not available
35-39 ชั่วโมง	137.7	8.6	26.8	5.4	11.4	24.3	26.3	10.5	15.1	8.2	1.1	35-39 hours
มี	1.8	-	-	-	-	0.2	-	0.4	0.4	0.8	-	Available
ไม่มี	136.0	8.6	26.8	5.4	11.4	24.2	26.3	10.1	14.7	7.4	1.1	Not available
40-49 ชั่วโมง	871.1	62.7	57.2	60.8	52.4	130.8	55.0	195.1	164.7	86.8	5.7	40-49 hours
มี	1.1	-	0.6	-	-	-	-	0.3	-	0.2	-	Available
ไม่มี	870.1	62.7	56.6	60.8	52.4	130.8	55.0	194.7	164.7	86.6	5.7	Not available
50 ชั่วโมงขึ้นไป	717.5	23.1	7.7	29.6	13.0	222.4	44.7	125.2	196.9	55.0	0.1	50 hours and over
มี	0.2	-	-	-	-	-	-	-	-	0.2	-	Available
ไม่มี	717.3	23.1	7.7	29.6	13.0	222.4	44.7	125.2	196.9	54.8	0.1	Not available

ตารางที่ 9 จำนวนผู้มีงานทำ จำแนกตามอาชีพ จำนวนชั่วโมงทำงานต่อสัปดาห์ การมีเวลาเหลือพอและต้องการทำงานเพิ่มขึ้น เพศ และเขตการปกครอง ภาคกลาง (ต่อ)  
TABLE 9 EMPLOYED PERSONS BY OCCUPATION, HOURS WORKED PER WEEK, AVAILABILITY FOR ADDITIONAL WORK, SEX AND AREA, CENTRAL REGION (Contd.)

ไตรมาสที่ 3/2555 : Quarter 3/2012  
ในเขตเทศบาล MUNICIPAL AREA  
หน่วยเป็นพัน : in Thousands

จำนวนชั่วโมงทำงาน เพศ และ การมีเวลาเหลือพอ และต้องการทำงานเพิ่มขึ้น	อาชีพ Occupation											คนงานซึ่งมี ได้จำแนกไว้ ในหมวดอื่น Not classifiable	HOURS WORKED, SEX AND AVAILABILITY FOR ADDITIONAL WORK
	รวม Total	ผู้บัญญัติกฎหมาย และ ผู้จัดการ Legislators & Managers	วิชาชีพ ด้านต่างๆ Professional	วิชาชีพ ด้านเทคนิค Technicians	เสมียน Clerks	พนักงาน บริการ Service Workers	ด้านการเกษตร และประมง Agricultural & Fishery	สามารถทางฝีมือ & related trades	ด้านความ งาม Craft	ผู้ปฏิบัติงาน โรงงานเครื่องจักร Plant & Machine operators	อาชีพอื่น Elementary occupations		
ยอดรวม(หญิง)	1,666.2	54.2	133.3	104.6	152.2	563.1	106.4	113.3	218.6	212.6	7.9	7.9	TOTAL(FEMALE)
มี	7.5	-	0.6	-	-	2.7	0.5	0.9	0.9	2.0	-	-	Available
ไม่มี	1,658.7	54.2	132.8	104.6	152.2	560.4	106.0	112.5	217.8	210.5	7.9	7.9	Not available
มีงานประจำแต่ไม่ได้ทำงาน	3.9	0.1	0.6	0.0	0.2	0.8	0.1	0.6	0.9	0.6	-	-	With job not work
มี	0.6	-	-	-	-	-	0.0	-	0.3	0.3	-	-	Available
ไม่มี	3.4	0.1	0.6	0.0	0.2	0.8	0.1	0.6	0.6	0.4	-	-	Not available
1-9 ชั่วโมง	1.7	-	-	-	-	0.2	0.7	0.2	0.3	0.2	-	-	1-9 hours
มี	-	-	-	-	-	-	-	-	-	-	-	-	Available
ไม่มี	1.7	-	-	-	-	0.2	0.7	0.2	0.3	0.2	-	-	Not available
10-19 ชั่วโมง	13.5	0.2	0.1	-	1.4	4.4	3.5	0.7	0.6	1.8	0.8	0.8	10-19 hours
มี	1.2	-	-	-	-	0.3	0.1	-	0.6	0.2	-	-	Available
ไม่มี	12.4	0.2	0.1	-	1.4	4.1	3.4	0.7	-	1.6	0.8	0.8	Not available
20-29 ชั่วโมง	54.8	1.6	4.8	3.0	3.8	14.4	13.6	3.2	1.3	8.7	0.3	0.3	20-29 hours
มี	1.0	-	-	-	-	0.5	0.3	-	-	0.2	-	-	Available
ไม่มี	53.8	1.6	4.8	3.0	3.8	13.9	13.3	3.2	1.3	8.5	0.3	0.3	Not available
30-34 ชั่วโมง	36.8	1.5	0.8	1.9	0.5	13.1	8.8	3.6	1.1	5.4	-	-	30-34 hours
มี	0.5	-	-	-	-	-	-	0.1	-	0.4	-	-	Available
ไม่มี	36.3	1.5	0.8	1.9	0.5	13.1	8.8	3.5	1.1	5.0	-	-	Not available
35-39 ชั่วโมง	145.7	4.0	38.7	9.4	20.4	32.1	21.6	6.2	2.0	10.4	0.9	0.9	35-39 hours
มี	1.7	-	-	-	-	0.7	-	0.6	-	0.4	-	-	Available
ไม่มี	144.0	4.0	38.7	9.4	20.4	31.5	21.6	5.6	2.0	10.0	0.9	0.9	Not available
40-49 ชั่วโมง	751.4	33.9	78.7	68.5	103.4	174.6	35.7	46.1	97.1	107.6	5.8	5.8	40-49 hours
มี	1.7	-	0.6	-	-	0.4	-	0.1	-	0.6	-	-	Available
ไม่มี	749.7	33.9	78.2	68.5	103.4	174.2	35.7	46.0	97.1	107.0	5.8	5.8	Not available
50 ชั่วโมงขึ้นไป	658.5	12.9	9.5	21.8	22.5	323.5	22.4	52.6	115.4	77.9	-	-	50 hours and over
มี	0.9	-	-	-	-	0.9	-	-	-	-	-	-	Available
ไม่มี	657.6	12.9	9.5	21.8	22.5	322.6	22.4	52.6	115.4	77.9	-	-	Not available

ตารางที่ 9 จำนวนผู้จ้างทำ จำนวนตามอาชีพ จำนวนชั่วโมงทำงานต่อสัปดาห์ การมีเวลาเหลือพอและต้องการทำงานเพิ่มขึ้น เขต และเขตการปกครอง ภาคกลาง (ต่อ)  
 TABLE 9 EMPLOYED PERSONS BY OCCUPATION, HOURS WORKED PER WEEK, AVAILABILITY FOR ADDITIONAL WORK, SEX AND AREA, CENTRAL REGION (Contd.)

ไตรมาสที่ 3/2555 : Quarter 3/2012

นอกเขตเทศบาล NON-MUNICIPAL AREA

หน่วยเป็นพัน : in Thousands

จำนวนชั่วโมงทำงาน เพศ และ การมีเวลาเหลือพอ และต้องการทำงานเพิ่มขึ้น	อาชีพ Occupation											รวม	ผู้มีนิติฐานะ และผู้จัดการ & Managers	วิชาชีพ ด้านต่างๆ Profes- sional	วิชาชีพ ด้านเทคนิค Technicians	เสมียน Clerks	พนักงาน บริการ Service Workers	ด้านเกษตร และประมง Agricultural & Fishery	ด้านความ สามารถทั้งฝีมือ Craft & related trades	ผู้ปฏิบัติงาน โรงงานเครื่องจักร Plant & Machine operators	อาชีพ ฐานต่างๆ Elementary occupations	คนงานซึ่งมี ได้จำแนกไว้ ในหมวดอื่น Not classifiable	HOURS WORKED, SEX AND AVAILABILITY FOR ADDITIONAL WORK
	Total	Legislators & Managers	Profes- sional	Technicians	Clerks	Service Workers	Agricultural & Fishery	Craft & related trades	Plant & Machine operators	Elementary occupations	Not classifiable												
ยอดรวม(ชาย)	3,265.7	117.0	98.8	132.1	61.9	414.1	979.7	508.2	541.5	411.6	0.9	3,265.7	117.0	98.8	132.1	61.9	414.1	979.7	508.2	541.5	411.6	0.9	TOTAL(MALE)
มี	25.5	0.8	-	0.5	-	0.2	9.6	1.5	1.4	11.6	-	25.5	0.8	-	0.5	-	0.2	9.6	1.5	1.4	11.6	-	Available
ไม่มี	3,240.2	116.3	98.8	131.7	61.9	413.9	970.1	506.7	540.2	399.9	0.9	3,240.2	116.3	98.8	131.7	61.9	413.9	970.1	506.7	540.2	399.9	0.9	Not available
มีงานประจำแต่ไม่ได้ทำงาน	17.3	1.0	-	-	-	0.9	5.8	2.7	4.4	2.6	-	17.3	1.0	-	-	0.9	5.8	2.7	4.4	2.6	-	-	With job not work
มี	2.5	0.8	-	-	-	-	1.2	-	0.4	0.2	-	2.5	0.8	-	-	-	1.2	-	0.4	0.2	-	-	Available
ไม่มี	14.8	0.3	-	-	-	0.9	4.6	2.7	3.9	2.4	-	14.8	0.3	-	-	0.9	4.6	2.7	3.9	2.4	-	-	Not available
1-9 ชั่วโมง	3.3	0.8	0.5	-	-	0.2	1.5	0.2	0.2	0.3	-	3.3	0.8	0.5	-	0.2	1.5	0.2	0.2	0.3	-	-	1-9 hours
มี	0.1	-	-	-	-	-	-	-	-	0.1	-	0.1	-	-	-	-	-	-	-	0.1	-	-	Available
ไม่มี	3.2	0.8	0.5	-	-	0.2	1.5	0.2	0.2	0.1	-	3.2	0.8	0.5	-	0.2	1.5	0.2	0.2	0.1	-	-	Not available
10-19 ชั่วโมง	36.6	0.8	1.5	1.1	0.2	1.6	20.4	2.4	1.6	7.1	-	36.6	0.8	1.5	1.1	0.2	1.6	2.4	1.6	7.1	-	-	10-19 hours
มี	1.6	-	-	-	-	-	-	-	-	1.5	-	1.6	-	-	-	-	-	-	-	1.5	-	-	Available
ไม่มี	35.0	0.8	1.5	1.1	0.2	1.6	20.4	2.4	1.4	5.6	-	35.0	0.8	1.5	1.1	0.2	1.6	2.4	1.4	5.6	-	-	Not available
20-29 ชั่วโมง	183.5	4.4	5.9	1.7	1.7	14.5	104.4	15.9	13.8	21.1	-	183.5	4.4	5.9	1.7	14.5	104.4	15.9	13.8	21.1	-	-	20-29 hours
มี	5.8	-	-	-	-	-	2.7	-	-	3.1	-	5.8	-	-	-	-	-	-	-	3.1	-	-	Available
ไม่มี	177.7	4.4	5.9	1.7	1.7	14.5	101.7	15.9	13.8	18.0	-	177.7	4.4	5.9	1.7	14.5	101.7	15.9	13.8	18.0	-	-	Not available
30-34 ชั่วโมง	113.3	3.4	1.6	2.4	1.2	4.9	59.7	15.0	9.3	16.0	-	113.3	3.4	1.6	2.4	4.9	59.7	15.0	9.3	16.0	-	-	30-34 hours
มี	5.9	-	-	-	-	-	1.6	0.6	-	3.8	-	5.9	-	-	-	-	1.6	0.6	-	3.8	-	-	Available
ไม่มี	107.5	3.4	1.6	2.4	1.2	4.9	58.1	14.4	9.3	12.2	-	107.5	3.4	1.6	2.4	4.9	58.1	14.4	9.3	12.2	-	-	Not available
35-39 ชั่วโมง	307.2	9.0	24.9	12.9	6.1	27.9	168.5	11.1	18.9	27.6	0.3	307.2	9.0	24.9	12.9	27.9	168.5	11.1	18.9	27.6	0.3	-	35-39 hours
มี	2.9	-	-	0.5	-	-	2.1	-	-	0.3	-	2.9	-	-	-	-	2.1	-	-	0.3	-	-	Available
ไม่มี	304.4	9.0	24.9	12.5	6.1	27.9	166.5	11.1	18.9	27.3	-	304.4	9.0	24.9	12.5	27.9	166.5	11.1	18.9	27.3	-	-	Not available
40-49 ชั่วโมง	1,471.0	67.0	55.6	77.5	33.3	132.3	348.8	284.3	256.6	214.9	0.7	1,471.0	67.0	55.6	77.5	132.3	348.8	284.3	256.6	214.9	0.7	-	40-49 hours
มี	5.5	-	-	-	-	0.2	1.5	0.9	0.2	2.7	-	5.5	-	-	-	0.2	1.5	0.9	0.2	2.7	-	-	Available
ไม่มี	1,465.5	67.0	55.6	77.5	33.3	132.2	347.3	283.4	256.3	212.2	0.7	1,465.5	67.0	55.6	77.5	132.2	347.3	283.4	256.3	212.2	0.7	-	Not available
50 ชั่วโมงขึ้นไป	1,133.5	30.6	8.8	36.5	19.4	231.7	270.7	176.7	237.0	122.1	-	1,133.5	30.6	8.8	36.5	231.7	270.7	176.7	237.0	122.1	-	-	50 hours and over
มี	1.2	-	-	-	-	-	0.6	-	0.6	-	-	1.2	-	-	-	-	0.6	-	0.6	-	-	-	Available
ไม่มี	1,132.3	30.6	8.8	36.5	19.4	231.7	270.1	176.7	236.4	122.1	-	1,132.3	30.6	8.8	36.5	231.7	270.1	176.7	236.4	122.1	-	-	Not available



ตารางที่ 9 จำนวนผู้มีงานทำ จำแนกตามอาชีพ จำนวนชั่วโมงทำงานต่อสัปดาห์ การมีเวลาเหลือพอและต้องการทำงานเพิ่มขึ้น เขต และเขตการปกครอง ภาคกลาง (ต่อ)  
TABLE 9 EMPLOYED PERSONS BY OCCUPATION, HOURS WORKED PER WEEK, AVAILABILITY FOR ADDITIONAL WORK, SEX AND AREA, CENTRAL REGION (Contd.)

หน่วยเป็นพัน : in Thousands

จำนวนชั่วโมงทำงาน เพศ และ การมีเวลาเหลือพอ และต้องการทำงานเพิ่มขึ้น	อาชีพ Occupation											HOURS WORKED, SEX AND AVAILABILITY FOR ADDITIONAL WORK
	รวม	ผู้บัญญัติกฎหมาย และ ผู้จัดการ Legislators & Managers	วิชาชีพ ด้านต่างๆ Professional	วิชาชีพ ด้านเทคนิค Technicians	เสมียน Clerks	พนักงาน บริการ Service Workers	ด้านเกษตร และประมง Agricultural & Fishery	ด้านความ สามารถทางฝีมือ Craft & related trades	ผู้ปฏิบัติงาน โรงงานเครื่องจักร Plant & Machine operators	อาชีพพื้น ฐานต่างๆ Elementary occupations	คนงานซึ่งมี ได้จำแนกไว้ ในหมวดอื่น Not classifiable	
ยอดรวม(หญิง)	2,790.0	53.1	148.5	120.3	164.6	603.0	731.8	215.5	321.5	430.7	1.0	1.0
มี	18.5	0.5	-	-	-	2.2	6.3	0.8	-	8.7	-	Available
ไม่มี	2,771.5	52.6	148.5	120.3	164.6	600.8	725.6	214.7	321.5	422.0	1.0	Not available
มีงานประจำแต่ไม่ได้ทำงาน	9.3	0.3	-	0.3	0.6	1.2	3.3	0.3	0.6	2.8	-	With job not work
มี	0.1	-	-	-	-	-	0.1	-	-	-	-	Available
ไม่มี	9.2	0.3	-	0.3	0.6	1.2	3.1	0.3	0.6	2.8	-	Not available
1-9 ชั่วโมง	3.8	0.3	-	0.1	-	0.9	1.8	0.5	-	0.2	-	1-9 hours
มี	0.2	-	-	-	-	-	-	0.2	-	-	-	Available
ไม่มี	3.6	0.3	-	0.1	-	0.9	1.8	0.3	-	0.2	-	Not available
10-19 ชั่วโมง	41.5	0.5	0.3	1.1	-	4.3	22.5	2.7	1.0	9.0	-	10-19 hours
มี	2.9	-	-	-	-	-	0.2	-	-	2.7	-	Available
ไม่มี	38.6	0.5	0.3	1.1	-	4.3	22.3	2.7	1.0	6.3	-	Not available
20-29 ชั่วโมง	173.1	3.5	9.8	2.7	3.6	24.2	96.1	8.8	4.1	20.3	-	20-29 hours
มี	2.7	0.4	-	-	-	1.3	0.9	-	-	0.2	-	Available
ไม่มี	170.3	3.1	9.8	2.7	3.6	23.0	95.1	8.8	4.1	20.1	-	Not available
30-34 ชั่วโมง	107.8	0.6	0.8	3.0	1.1	13.1	61.8	6.4	5.6	15.4	-	30-34 hours
มี	4.8	-	-	-	-	-	1.4	-	-	3.4	-	Available
ไม่มี	103.0	0.6	0.8	3.0	1.1	13.1	60.4	6.4	5.6	12.0	-	Not available
35-39 ชั่วโมง	328.0	7.5	47.6	12.7	28.3	46.1	140.3	11.7	4.3	29.5	-	35-39 hours
มี	3.6	-	-	-	-	1.0	1.7	-	-	0.9	-	Available
ไม่มี	324.3	7.5	47.6	12.7	28.3	45.2	138.6	11.7	4.3	28.6	-	Not available
40-49 ชั่วโมง	1,219.0	28.1	84.0	80.4	108.5	186.9	238.3	111.9	159.4	220.8	0.8	40-49 hours
มี	3.1	0.1	-	-	-	-	1.0	0.6	-	1.4	-	Available
ไม่มี	1,215.9	28.0	84.0	80.4	108.5	186.9	237.3	111.3	159.4	219.4	0.8	Not available
50 ชั่วโมงขึ้นไป	907.5	12.3	6.0	20.0	22.6	326.2	167.9	73.2	146.4	132.7	0.3	50 hours and over
มี	1.0	-	-	-	-	-	0.9	-	-	0.2	-	Available
ไม่มี	906.5	12.3	6.0	20.0	22.6	326.2	167.0	73.2	146.4	132.5	0.3	Not available

ตารางที่ 10 จำนวนผู้ปฏิบัติงาน จำนวนชั่วโมงทำงานต่อสัปดาห์ การมีเวลาเหลือพอและต้องการทำงานเพิ่มขึ้น ภาคกลาง

TABLE 10 EMPLOYED PERSONS BY INDUSTRY, HOURS WORKED PER WEEK, AVAILABILITY FOR ADDITIONAL WORK, CENTRAL REGION

ไตรมาสที่ 3/2555 : Quarter 3/2012 หน่วยเป็นพัน : In Thousands

จำนวนชั่วโมงทำงาน และ การมีเวลาเหลือพอ และต้องการทำงานเพิ่มขึ้น	อุตสาหกรรม Industry													รวม	HOURS WORKED, AND AVAILABILITY FOR ADDITIONAL WORK
	เกษตรกรรม	การทำเหมืองแร่	การผลิต	ไฟฟ้า ก๊าซ ไอน้ำระบบปรับอากาศ	จัดหาน้ำบำบัดน้ำเสีย และประปา	การก่อสร้าง	การขนส่ง	การขนส่ง และ สถานีเก็บสินค้า	ที่พักแรมและ บริการด้านอาหาร	ข้อมูลข่าวสาร และการสื่อสาร	การเงินและการประกันภัย	การค้าปลีก	การบริการ		
Total	Agriculture	Mining	Manufacturing	Electricity	Water supply	Construction	Transport, storage	Transport, storage	Accommodation	Information	Financial	intermediation	retail	intermediate	TOTAL
ยอดรวม	9,562.8	2,351.0	19.9	2,499.5	31.5	538.3	1,551.2	321.4	696.5	61.2	99.1	99.1	99.1	99.1	99.1
มี	59.1	36.5	-	5.4	-	5.5	5.1	1.2	1.9	0.1	-	-	-	-	Available
ไม่มี	9,503.7	2,314.4	19.9	2,494.1	31.5	532.8	1,546.1	320.2	694.6	61.1	99.1	99.1	99.1	99.1	Not available
มีงานประจำแต่ไม่ได้ทำงาน	36.3	14.2	-	5.1	0.1	5.5	3.3	2.7	1.0	0.5	0.1	0.1	0.1	0.1	With job not work
มี	3.9	1.6	-	0.3	-	1.6	-	0.2	0.1	-	-	-	-	-	Available
ไม่มี	32.4	12.7	-	4.8	0.1	3.8	3.3	2.5	0.9	0.5	0.1	0.1	0.1	0.1	Not available
1-9 ชั่วโมง	9.8	4.8	-	0.7	-	0.6	0.7	0.1	0.4	-	-	-	-	-	1-9 hours
มี	0.4	0.2	-	-	-	0.1	-	-	-	-	-	-	-	-	Available
ไม่มี	9.4	4.6	-	0.7	-	0.5	0.7	0.1	0.4	-	-	-	-	-	Not available
10-19 ชั่วโมง	105.1	61.6	-	9.7	0.0	3.4	9.3	1.7	6.3	0.5	0.2	0.2	0.2	0.2	10-19 hours
มี	6.0	3.9	-	0.7	-	0.4	0.5	-	0.1	-	-	-	-	-	Available
ไม่มี	99.1	57.7	-	9.0	0.0	3.0	8.8	1.7	6.2	0.5	0.2	0.2	0.2	0.2	Not available
20-29 ชั่วโมง	465.8	257.5	-	30.8	0.5	18.5	43.6	15.6	23.8	3.0	2.5	2.5	2.5	2.5	20-29 hours
มี	12.0	6.7	-	0.3	-	1.2	2.3	0.6	0.5	-	-	-	-	-	Available
ไม่มี	453.8	250.8	-	30.6	0.5	17.3	41.3	15.0	23.3	3.0	2.5	2.5	2.5	2.5	Not available
30-34 ชั่วโมง	297.8	165.4	0.4	38.8	0.0	11.9	25.4	10.0	16.2	0.2	1.1	1.1	1.1	1.1	30-34 hours
มี	12.3	10.9	-	0.8	-	0.2	0.1	0.2	-	-	-	-	-	-	Available
ไม่มี	285.5	154.4	0.4	38.0	0.0	11.6	25.3	9.9	16.2	0.2	1.1	1.1	1.1	1.1	Not available
35-39 ชั่วโมง	918.6	389.0	0.7	37.3	12.4	6.0	72.8	14.1	47.9	2.6	8.4	8.4	8.4	8.4	35-39 hours
มี	9.9	5.0	-	1.0	-	0.2	1.8	-	0.9	-	-	-	-	-	Available
ไม่มี	908.7	384.0	0.7	36.3	12.4	5.8	71.0	14.1	47.0	2.6	8.4	8.4	8.4	8.4	Not available
40-49 ชั่วโมง	4,312.6	844.4	9.5	1,400.5	16.6	303.8	606.6	125.5	244.2	42.2	74.1	74.1	74.1	74.1	40-49 hours
มี	11.4	6.5	-	1.7	-	1.8	0.1	0.2	0.2	0.1	-	-	-	-	Available
ไม่มี	4,301.2	837.9	9.5	1,398.8	16.6	302.0	606.5	125.2	244.1	42.2	74.1	74.1	74.1	74.1	Not available
50 ชั่วโมงขึ้นไป	3,416.9	614.1	9.3	976.5	1.9	188.8	789.5	151.7	356.6	12.2	12.7	12.7	12.7	12.7	50 hours and over
มี	3.3	1.7	-	0.6	-	-	0.3	-	0.1	-	-	-	-	-	Available
ไม่มี	3,413.6	612.4	9.3	975.9	1.9	188.8	789.2	151.7	356.5	12.2	12.7	12.7	12.7	12.7	Not available

ตารางที่ 10 จำนวนผู้มีงานทำ จำนวนคนอุตสาหกรรม จำนวนชั่วโมงทำงานต่อสัปดาห์ การมีเวลาเหลือพอและต้องการทำงานเพิ่มขึ้น ภาคกลาง (ต่อ)

TABLE 10 EMPLOYED PERSONS BY INDUSTRY, HOURS WORKED PER WEEK, AVAILABILITY FOR ADDITIONAL WORK, CENTRAL REGION (Contd.)

หน่วยเป็นพัน : in Thousands

จำนวนชั่วโมงทำงาน และ การมีเวลาเหลือพอ และต้องการทำงานเพิ่มขึ้น	อุตสาหกรรม (ต่อ) Industry (Contd.)											HOURS WORKED, AND AVAILABILITY FOR ADDITIONAL WORK
	กิจกรรม อสังหาริมทรัพย์ Real estate activities	กิจกรรมทางวิชาชีพ วิทยาศาสตร์และเทคนิค Professional, scientific technical activities	การบริหารสนับสนุน และป้องกันประเทศ Administrative and support service activities	บริการราชการ ปลอดภัยสาธารณะ Public administration and defence	การศึกษา Health and social work	กิจการด้านสุขภาพ และนันทนาการ Art, entertainment and leisure	บริการด้านอื่นๆ Other service activities	งานในครัวเรือน household activities	กิจกรรมขององค์กร Extra-territorial	ไม่ทราบ Unknown	TOTAL	
ยอดรวม	44.7	61.3	123.7	389.1	262.5	152.4	61.8	191.9	64.5	-	16.6	16.6
มี	-	0.1	0.1	0.5	-	0.9	-	0.8	0.9	-	-	Available
ไม่มี	44.7	61.2	123.6	388.6	262.5	151.6	61.8	191.2	63.6	-	16.6	Not available
มีงานประจำแต่ไม่ได้ทำงาน	0.6	-	0.5	1.9	0.1	0.1	0.1	0.2	0.4	-	-	With job not work
มี	-	-	0.1	-	-	-	-	-	-	-	-	Available
ไม่มี	0.6	-	0.4	1.9	0.1	0.1	0.1	0.2	0.4	-	-	Not available
1-9 ชั่วโมง	-	0.5	-	0.8	0.2	0.0	0.4	0.3	0.2	-	-	1-9 hours
มี	-	-	-	-	-	-	-	0.1	-	-	-	Available
ไม่มี	-	0.5	-	0.8	0.2	0.0	0.4	0.2	0.2	-	-	Not available
10-19 ชั่วโมง	2.5	1.5	0.1	2.2	1.1	0.9	1.5	1.2	0.3	-	0.5	10-19 hours
มี	-	-	-	-	-	0.2	-	-	0.2	-	-	Available
ไม่มี	2.5	1.5	0.1	2.2	1.1	0.6	1.5	1.2	0.1	-	0.5	Not available
20-29 ชั่วโมง	4.9	0.6	3.7	22.6	18.6	3.1	4.5	8.7	3.4	-	-	20-29 hours
มี	-	-	-	0.4	-	-	-	-	-	-	-	Available
ไม่มี	4.9	0.6	3.7	22.2	18.6	3.1	4.5	8.7	3.4	-	-	Not available
30-34 ชั่วโมง	5.4	3.2	2.1	5.1	1.7	1.1	2.8	4.9	2.0	-	-	30-34 hours
มี	-	-	-	-	-	-	-	0.1	-	-	-	Available
ไม่มี	5.4	3.2	2.1	5.1	1.7	1.1	2.8	4.8	2.0	-	-	Not available
35-39 ชั่วโมง	3.6	10.5	1.3	138.5	102.9	43.2	3.6	12.3	5.5	-	0.8	35-39 hours
มี	-	0.1	-	-	-	0.5	-	-	0.5	-	-	Available
ไม่มี	3.6	10.4	1.3	138.5	102.9	42.7	3.6	12.3	5.0	-	0.8	Not available
40-49 ชั่วโมง	16.1	37.3	65.5	183.4	129.9	75.9	27.4	57.3	20.9	-	14.6	40-49 hours
มี	-	-	-	0.1	-	0.2	-	-	0.2	-	-	Available
ไม่มี	16.1	37.3	65.5	183.3	129.9	75.7	27.4	57.3	20.7	-	14.6	Not available
50 ชั่วโมงขึ้นไป	11.7	7.8	50.5	34.6	8.0	28.2	21.4	107.2	32.0	-	0.7	50 hours and over
มี	-	-	-	-	-	-	-	0.6	-	-	-	Available
ไม่มี	11.7	7.8	50.5	34.6	8.0	28.2	21.4	106.6	32.0	-	0.7	Not available

ตารางที่ 10 จำนวนผู้จ้างทำ งานภาคอุตสาหกรรม จำนวนชั่วโมงทำงานต่อสัปดาห์ การมีเวลาเหลือและต้องทำงานเพิ่มขึ้น และเพศ ภาคกลาง  
 TABLE 10 EMPLOYED PERSONS BY INDUSTRY, HOURS WORKED PER WEEK, AVAILABILITY FOR ADDITIONAL WORK AND SEX, CENTRAL REGION

จำนวนผู้จ้างทำ งานและ การมีเวลาเหลือ และต้องทำงานเพิ่มขึ้น	รวม	เกษตรกรรม และการประมง Agriculture and fishing	การทำ เหมืองแร่ และพลังงาน Mining and energy	การผลิต Manufacturing	อุตสาหกรรม Industry										กิจการค้าปลีก และการค้าส่ง Retail and wholesale trade	การขนส่ง และโทรคมนาคม Transport and communications	ที่พักแและ บริการด้านพาหนะ Accommodation and food service	ข้อมูลข่าวสาร และการสื่อสาร Information and communication	กิจกรรมการเงินและ การประกันภัย Financial intermediation	HOURS WORKED, SEX AND AVAILABILITY FOR ADDITIONAL WORK
					อุตสาหกรรม Industry															
					ไฟฟ้า ก๊าซ ไอน้ำระบบอื่น และประปา Electricity sewerage, waste and water supply	การก่อสร้าง Construction	การขุดเจาะ และขุดพบ Transport, storage and information	การขนส่ง และโทรคมนาคม Transport and communications	ที่พักแและ บริการด้านพาหนะ Accommodation and food service	ข้อมูลข่าวสาร และการสื่อสาร Information and communication	กิจกรรมการเงินและ การประกันภัย Financial intermediation									
ชาย	5,106.6	1,348.4	15.2	1,273.4	24.1	16.9	437.3	784.2	271.8	241.7	35.8	45.2	TOTAL (MALE)							
มี	33.1	21.4	-	2.7	-	-	4.4	2.1	1.2	0.4	0.1	-	Available							
ไม่มี	5,073.5	1,327.0	15.2	1,270.7	24.1	16.9	432.9	782.1	270.5	241.3	35.7	45.2	Available							
มีงานประจำแต่ไม่ได้ทำงาน	23.0	9.1	-	2.2	0.1	-	4.6	2.0	2.7	0.4	-	0.1	With job not work							
มี	3.2	1.3	-	0.0	-	-	1.5	-	0.2	0.1	-	-	Available							
ไม่มี	19.9	7.8	-	2.2	0.1	-	3.1	2.0	2.5	0.4	-	0.1	Not available							
1-9 ชั่วโมง	4.4	1.9	-	0.2	-	-	0.3	0.2	0.1	-	-	0.1	Not available							
มี	0.3	0.0	-	-	-	-	0.1	-	-	-	-	-	Available							
ไม่มี	4.1	1.9	-	0.2	-	-	0.2	0.2	0.1	-	-	0.1	Not available							
10-19 ชั่วโมง	50.1	28.5	-	4.9	0.0	-	3.0	4.6	0.9	0.8	0.1	-	10-19 hours							
มี	2.0	1.6	-	0.1	-	-	0.2	-	-	-	-	-	Available							
ไม่มี	48.1	26.9	-	4.8	0.0	-	2.8	4.6	0.9	0.8	0.1	-	Not available							
20-29 ชั่วโมง	237.9	135.5	-	12.6	0.2	0.0	16.4	17.4	14.2	9.4	2.9	1.4	20-29 hours							
มี	8.2	5.1	-	0.3	-	-	1.2	1.1	0.6	-	-	-	Available							
ไม่มี	229.7	130.4	-	12.3	0.2	0.0	15.2	16.4	13.5	9.4	2.9	1.4	Not available							
30-34 ชั่วโมง	153.2	82.6	-	19.0	0.0	0.1	10.6	12.8	8.7	4.6	0.2	0.4	30-34 hours							
มี	6.9	5.8	-	0.7	-	-	0.2	0.1	0.2	-	-	-	Available							
ไม่มี	146.3	76.8	-	18.3	0.0	0.1	10.4	12.7	8.6	4.6	0.2	0.4	Not available							
35-39 ชั่วโมง	445.0	213.7	0.2	15.3	9.4	3.6	32.7	32.7	11.1	16.6	2.0	2.8	35-39 hours							
มี	4.6	2.6	-	0.4	-	-	0.1	0.9	-	0.2	-	-	Available							
ไม่มี	440.4	211.2	0.2	14.9	9.4	3.6	31.8	31.8	11.1	16.4	2.0	2.8	Not available							
40-49 ชั่วโมง	2,342.1	498.3	6.6	713.5	12.4	12.0	240.1	337.0	92.7	87.1	23.1	33.0	40-49 hours							
มี	6.6	4.1	-	0.6	-	-	1.1	-	0.2	0.2	0.1	-	Available							
ไม่มี	2,335.6	494.2	6.6	712.9	12.4	12.0	239.0	337.0	92.5	86.9	23.0	33.0	Not available							
50 ชั่วโมงขึ้นไป	1,850.9	378.8	8.5	505.7	1.9	1.2	157.9	377.4	141.4	122.8	7.4	7.4	50 hours and over							
มี	1.4	0.8	-	0.6	-	-	-	-	-	-	-	-	Available							
ไม่มี	1,849.5	378.0	8.5	505.1	1.9	1.2	157.9	377.4	141.4	122.8	7.4	7.4	Not available							
หญิง	4,456.2	1,002.5	4.6	1,226.1	7.4	7.8	101.0	767.0	49.7	454.8	25.5	53.9	TOTAL (FEMALE)							
มี	26.0	15.1	-	2.7	-	0.2	1.0	3.0	-	1.5	-	-	Available							
ไม่มี	4,430.2	987.4	4.6	1,223.4	7.4	7.6	99.9	764.0	49.7	453.3	25.5	53.9	Not available							
มีงานประจำแต่ไม่ได้ทำงาน	13.3	5.2	-	2.9	-	-	0.9	1.3	-	0.5	0.5	-	With job not work							
มี	0.7	0.3	-	0.3	-	-	0.1	-	-	-	-	-	Available							
ไม่มี	12.5	4.9	-	2.7	-	-	0.8	1.3	-	0.5	0.5	-	Not available							
1-9 ชั่วโมง	5.5	2.9	-	0.5	-	-	0.3	0.5	0.0	0.4	-	-	1-9 hours							
มี	0.2	0.2	-	-	-	-	-	-	-	-	-	-	Available							
ไม่มี	5.3	2.7	-	0.5	-	-	0.3	0.5	0.0	0.4	-	-	Not available							
10-19 ชั่วโมง	55.0	33.1	-	4.8	-	0.8	0.4	4.7	0.8	5.5	0.4	0.2	10-19 hours							
มี	4.1	2.3	-	0.6	-	-	0.2	0.5	-	0.1	-	-	Available							
ไม่มี	51.0	30.8	-	4.2	-	0.8	0.2	4.1	0.8	5.4	0.4	0.2	Not available							
20-29 ชั่วโมง	227.9	122.0	-	18.3	0.2	0.2	2.1	26.1	1.5	14.4	0.1	1.1	20-29 hours							
มี	3.7	1.6	-	-	-	-	-	1.2	-	0.5	-	-	Available							
ไม่มี	224.1	120.4	-	18.3	0.2	-	2.1	24.9	1.5	13.9	0.1	1.1	Not available							
30-34 ชั่วโมง	144.6	82.8	0.4	19.9	-	-	1.2	12.6	1.3	11.7	-	0.7	30-34 hours							
มี	5.3	5.2	-	0.1	-	-	-	-	-	-	-	-	Available							
ไม่มี	139.3	77.6	0.4	19.8	-	-	1.2	12.6	1.3	11.7	-	0.7	Not available							
35-39 ชั่วโมง	473.6	175.2	0.5	21.9	3.0	1.9	1.5	40.1	3.1	31.3	0.5	5.6	35-39 hours							
มี	5.3	2.4	-	0.6	-	-	0.1	0.9	-	0.7	-	-	Available							
ไม่มี	468.3	172.9	0.5	21.3	3.0	1.9	1.4	39.2	3.1	30.6	0.5	5.6	Not available							
40-49 ชั่วโมง	1,970.4	346.1	3.0	687.0	4.2	4.9	63.7	269.6	32.7	157.2	19.2	41.2	40-49 hours							
มี	4.8	2.4	-	1.2	-	0.2	0.6	0.1	-	-	-	-	Available							
ไม่มี	1,965.6	343.7	3.0	685.9	4.2	4.7	63.1	269.5	32.7	157.2	19.2	41.2	Not available							
50 ชั่วโมงขึ้นไป	1,566.0	235.3	0.8	470.8	-	0.2	30.9	412.2	10.3	233.8	4.8	5.3	50 hours and over							
มี	1.9	0.9	-	-	-	-	-	0.3	-	0.1	-	-	Available							
ไม่มี	1,564.1	234.4	0.8	470.8	-	0.2	30.9	411.9	10.3	233.7	4.8	5.3	Not available							

ไตรมาสที่ 3/2555 : Quarter 3/2012

หน่วยนับพัน : in Thousands

ตารางที่ 10 จำนวนผู้จ้างงาน ชั่วโมงการทำงานต่อสัปดาห์ การมีเวลาพักผ่อนและกิจกรรมทำงานเพิ่มขึ้น และเพศ ภาคกลาง (ต่อ)  
 TABLE 10 EMPLOYED PERSONS BY INDUSTRY, HOURS WORKED PER WEEK, AVAILABILITY FOR ADDITIONAL WORK AND SEX, CENTRAL REGION (Contd.)

จำนวนผู้จ้างงาน เพศ และ การมีเวลาพักผ่อน และชั่วโมงทำงานเพิ่มขึ้น	อุตสาหกรรม (ต่อ) Industry (Contd.)										กิจกรรมของ จังหวัด Extra- territorial	ไม่ทราบ Unknown	HOURS WORKED, SEX AND AVAILABILITY FOR ADDITIONAL WORK
	กิจกรรม อสังหาริมทรัพย์ Real estate activities	กิจกรรมทางวิชาชีพ และเทคนิค Professional/scientific technical activities	การบริหารสนับสนุน และเชิงบริการ Administrative and support service activities	การบริหารราชการ ท้องถิ่น Public admin- istration defence	การศึกษา Education	กิจกรรมด้านสุขภาพ และสังคม Health and social work	ศิลปะ ความบันเทิง และนันทนาการ Art, entertainment	บริการด้านอื่นๆ Other service	งานในครัวเรือน ส่วนบุคคล Activities of household	กิจกรรมของ จังหวัด Extra- territorial			
ชาย	22.7	34.1	75.4	244.3	86.6	30.4	33.4	63.2	14.9	-	7.8	MALE	
มี	-	0.1	0.1	-	-	-	-	0.1	0.6	-	-	Available	
ไม่มี	22.7	34.0	75.3	244.3	86.6	30.4	33.4	63.1	14.3	-	7.8	Not available	
มีงานประจำแต่ไม่ได้ทำงาน	-	-	0.5	1.1	-	-	-	0.2	0.2	-	-	With job not work	
มี	-	-	0.1	-	-	-	-	-	-	-	-	Available	
ไม่มี	-	-	0.4	1.1	-	-	-	-	0.2	-	-	Not available	
1-9 ชั่วโมง	-	0.5	-	0.5	0.1	-	0.4	0.1	0.1	-	-	1-9 hours	
มี	-	-	-	-	-	-	0.4	0.1	-	-	-	Available	
ไม่มี	1.7	1.4	0.1	1.2	0.5	-	1.3	0.8	-	-	0.2	Not available	
10-19 ชั่วโมง	-	0.5	-	0.5	0.1	-	0.4	0.8	-	-	-	10-19 hours	
มี	-	-	-	-	-	-	1.3	0.8	-	-	-	Available	
ไม่มี	1.7	1.4	0.1	1.2	0.5	-	1.3	0.8	-	-	0.2	Not available	
20-29 ชั่วโมง	2.5	0.2	1.9	11.8	4.3	1.0	3.0	2.8	0.4	-	-	20-29 hours	
มี	-	-	-	-	-	-	-	-	-	-	-	Available	
ไม่มี	2.5	0.2	1.9	11.8	4.3	1.0	3.0	2.8	0.4	-	-	Not available	
30-34 ชั่วโมง	3.6	2.3	0.7	4.1	0.7	0.1	0.9	1.2	0.6	-	-	30-34 hours	
มี	-	-	-	-	-	-	-	-	-	-	-	Available	
ไม่มี	3.6	2.3	0.7	4.1	0.7	0.1	0.9	1.2	0.6	-	-	Not available	
35-39 ชั่วโมง	1.0	5.2	0.6	7.4	36.1	7.2	2.0	4.8	1.2	-	0.5	35-39 hours	
มี	-	0.1	-	-	-	-	-	-	0.3	-	-	Available	
ไม่มี	1.0	5.1	0.6	7.4	36.1	7.2	2.0	4.8	0.9	-	0.5	Not available	
40-49 ชั่วโมง	7.8	19.2	33.4	120.8	40.9	16.3	13.0	20.8	7.2	-	7.1	40-49 hours	
มี	-	-	-	-	-	-	-	-	0.2	-	-	Available	
ไม่มี	7.8	19.2	33.4	120.8	40.9	16.3	13.0	20.8	7.0	-	7.1	Not available	
50 ชั่วโมงขึ้นไป	6.0	5.3	38.3	30.5	4.0	5.8	12.9	32.4	5.2	-	0.1	50 hours and over	
มี	-	-	-	-	-	-	-	-	-	-	-	Available	
ไม่มี	6.0	5.3	38.3	30.5	4.0	5.8	12.9	32.4	5.2	-	0.1	Not available	
หญิง	22.1	27.3	48.3	144.7	175.9	122.1	28.3	128.7	49.7	-	8.8	FEMALE	
มี	-	-	-	0.5	-	0.9	-	0.7	0.4	-	-	Available	
ไม่มี	22.1	27.3	48.3	144.2	175.9	121.2	28.3	128.1	49.3	-	8.8	Not available	
มีงานประจำแต่ไม่ได้ทำงาน	0.6	-	-	0.8	0.1	-	0.1	-	0.1	-	-	With job not work	
มี	-	-	-	-	-	-	-	-	-	-	-	Available	
ไม่มี	0.6	-	-	0.8	0.1	-	0.1	-	0.1	-	-	Not available	
1-9 ชั่วโมง	-	-	-	0.3	0.1	-	0.0	0.2	0.2	-	-	1-9 hours	
มี	-	-	-	-	-	-	-	-	-	-	-	Available	
ไม่มี	-	-	-	-	-	-	-	-	-	-	-	Not available	
10-19 ชั่วโมง	0.8	0.1	-	1.0	0.6	-	0.2	0.4	0.2	-	0.3	10-19 hours	
มี	-	-	-	-	-	-	-	-	-	-	-	Available	
ไม่มี	0.8	0.1	-	1.0	0.6	-	0.2	0.4	0.1	-	0.3	Not available	
20-29 ชั่วโมง	2.3	0.4	1.8	10.8	14.3	2.1	1.6	5.9	2.9	-	-	20-29 hours	
มี	-	-	-	0.4	-	-	-	-	-	-	-	Available	
ไม่มี	2.3	0.4	1.8	10.4	14.3	2.1	1.6	5.9	2.9	-	-	Not available	
30-34 ชั่วโมง	1.8	0.9	1.5	1.1	1.0	1.0	1.9	3.7	1.4	-	-	30-34 hours	
มี	-	-	-	-	-	-	-	-	-	-	-	Available	
ไม่มี	1.8	0.9	1.5	1.1	1.0	1.0	1.9	3.6	1.4	-	-	Not available	
35-39 ชั่วโมง	2.5	5.3	0.7	64.1	66.8	36.0	1.5	7.5	4.3	-	0.4	35-39 hours	
มี	-	-	-	-	-	0.5	-	-	0.2	-	-	Available	
ไม่มี	2.5	5.3	0.7	64.1	66.8	36.0	1.5	7.5	4.1	-	0.4	Not available	
40-49 ชั่วโมง	8.2	18.1	32.1	62.6	89.1	59.6	14.4	36.5	13.7	-	7.5	40-49 hours	
มี	-	-	-	0.1	-	0.2	-	-	-	-	-	Available	
ไม่มี	8.2	18.1	32.1	62.5	89.1	59.5	14.4	36.5	13.7	-	7.5	Not available	
50 ชั่วโมงขึ้นไป	5.7	2.6	12.3	4.1	4.0	22.4	8.5	74.7	26.8	-	0.7	50 hours and over	
มี	-	-	-	-	-	-	-	0.6	-	-	-	Available	
ไม่มี	5.7	2.6	12.3	4.1	4.0	22.4	8.5	74.2	26.8	-	0.7	Not available	

ตารางที่ 10 จำนวนผู้มีงานทำ จำแนกตามอุตสาหกรรม จำนวนชั่วโมงทำงานต่อสัปดาห์ การมีเวลาเหลือพอและต้องการทำงานเพิ่มขึ้น เขต และเขตการปกครอง ภาคกลาง (ต่อ)

ไตรมาสที่ 3/2555 : Quarter 3/2012

ในเขตเทศบาลเมือง MUNICIPAL AREA

หน่วยนับเป็นพัน : In Thousands

จำนวนชั่วโมงทำงาน เพศ และ การมีเวลาเหลือพอ และต้องการทำงานเพิ่มขึ้น	อุตสาหกรรม Industry											ข้อมูลข่าวสาร และการสื่อสาร Information and communication	
	รวม	เกษตรกรรม การปศุสัตว์ และการประมง Agriculture	การทำเหมืองแร่ และเหมืองหิน Mining	การผลิต ไฟฟ้า ก๊าซ ไอน้ำระบบรับ อากาศ Electricity	การจำหน่าย น้ำประปา และประปา น้ำเสีย Water supply sewerage, waste	การก่อสร้าง Construction	การขนส่ง และการขนส่ง ทางบก Transportation	การขนส่งและ สถานที่เก็บสินค้า และรถบรรทุก Transportation and storage	ที่พักแรมและ บริการด้านอาหาร Accommodation and food service	ข้อมูลข่าวสาร และการสื่อสาร Information	กิจกรรมการเงินและ การประกันภัย Financial intermediation		
ยอดรวม (ชาย)	1,840.9	179.4	6.8	540.4	13.2	4.7	145.8	352.8	126.0	127.7	17.0	25.6	TOTAL (MALE)
มี	7.6	1.8	-	1.2	-	-	2.0	1.1	0.8	0.2	0.1	-	Available
ไม่มี	1,833.3	177.6	6.8	539.1	13.2	4.7	143.9	351.7	125.3	127.4	16.9	25.6	Not available
มีงานประจำแต่ไม่ได้ทำงาน	5.8	1.3	-	1.2	0.1	-	1.5	0.3	0.5	0.1	-	0.1	With job not work
มี	0.7	0.1	-	0.0	-	-	0.4	-	-	0.1	-	-	Available
ไม่มี	5.1	1.1	-	1.2	0.1	-	1.2	0.3	0.5	-	-	0.1	Not available
1-9 ชั่วโมง	1.1	0.2	-	0.2	-	-	0.1	-	0.1	-	-	0.1	1-9 hours
มี	0.2	0.0	-	-	-	-	0.1	-	-	-	-	-	Available
ไม่มี	0.9	0.2	-	0.2	-	-	-	-	0.1	-	-	0.1	Not available
10-19 ชั่วโมง	13.5	3.4	-	2.3	0.0	-	0.5	2.7	0.4	0.7	0.1	-	10-19 hours
มี	0.4	0.2	-	-	-	-	0.2	-	-	-	-	-	Available
ไม่มี	13.1	3.2	-	2.3	0.0	-	0.3	2.7	0.4	0.7	0.1	-	Not available
20-29 ชั่วโมง	54.4	16.4	-	4.4	0.2	0.0	4.1	7.4	6.5	3.1	0.5	0.3	20-29 hours
มี	2.4	0.4	-	0.1	-	-	0.7	0.5	0.6	-	-	-	Available
ไม่มี	52.0	15.9	-	4.3	0.2	0.0	3.4	6.9	5.9	3.1	0.5	0.3	Not available
30-34 ชั่วโมง	39.9	10.8	-	3.8	0.0	0.1	3.7	5.8	3.5	3.3	-	0.4	30-34 hours
มี	1.1	0.4	-	0.1	-	-	0.2	0.1	0.2	-	-	-	Available
ไม่มี	38.8	10.4	-	3.6	0.0	0.1	3.5	5.7	3.3	3.3	-	0.4	Not available
35-39 ชั่วโมง	137.7	30.9	-	6.0	6.0	0.5	2.2	12.2	3.9	8.3	0.9	1.8	35-39 hours
มี	1.8	0.2	-	0.4	-	-	0.1	0.5	-	0.2	-	-	Available
ไม่มี	136.0	30.7	-	5.6	6.0	0.5	2.1	11.8	3.9	8.1	0.9	1.8	Not available
40-49 ชั่วโมง	871.1	63.9	2.5	292.2	6.3	3.1	84.4	149.2	42.6	48.8	12.9	18.9	40-49 hours
มี	1.1	0.2	-	0.6	-	-	0.2	-	-	-	0.1	-	Available
ไม่มี	870.1	63.8	2.5	291.6	6.3	3.1	84.2	149.2	42.6	48.8	12.9	18.9	Not available
50 ชั่วโมงขึ้นไป	717.5	52.6	4.3	230.4	0.6	1.0	49.3	175.1	68.5	63.4	2.5	4.1	50 hours and over
มี	0.2	0.2	-	-	-	-	-	-	-	-	-	-	Available
ไม่มี	717.3	52.4	4.3	230.4	0.6	1.0	49.3	175.1	68.5	63.4	2.5	4.1	Not available

ตารางที่ 10 จำนวนผู้ปฏิบัติงาน จำนวนชั่วโมงทำงานต่อสัปดาห์ การมีเวลาเหลือและต้องการทำงานเพิ่มขึ้น เพศ และเขตการปกครอง ภาคกลาง (ต่อ)

TABLE 10 EMPLOYED PERSONS BY INDUSTRY, HOURS WORKED PER WEEK, AVAILABILITY FOR ADDITIONAL WORK, SEX AND AREA, CENTRAL REGION (Contd.)

หน่วยเป็นพัน : in Thousands

จำนวนชั่วโมงทำงาน เพศ และ การมีเวลาเหลือ และต้องการทำงานเพิ่มขึ้น	อุตสาหกรรม Industry													ข้อมูลข่าวสาร และการสื่อสาร Information and communication
	รวม	เกษตรกรรม การป่าไม้ และการประมง Agriculture	การทำเหมืองแร่ และเหมืองหิน Mining	การผลิต ไฟฟ้า ก๊าซ ไอน้ำระบบรับ อากาศ Electricity	การจัดการน้ำ บำบัดน้ำเสีย และประปา Water supply sewage, waste	การก่อสร้าง Construction	การขนส่ง และการขนานยนต์ Transport, storage and storage	การขนส่งและ สถานที่เก็บสินค้า Transportation and storage	ที่พักแรมและ บริการด้านอาหาร Accommodation and food service	ข้อมูลข่าวสาร และการสื่อสาร Information and communication	กิจกรรมการเงินและ การประกันภัย Financial intermediation	TOTAL (FEMALE)		
ยอดรวม (หญิง)	1,666.2	126.0	0.4	478.9	3.7	2.6	32.7	355.5	21.9	229.7	18.1	31.8	31.8	Available
มี	7.5	1.5	-	2.4	-	0.2	0.5	1.4	-	0.4	-	-	-	Available
ไม่มี	1,658.7	124.5	0.4	476.4	3.7	2.4	32.2	354.2	21.9	229.3	18.1	31.8	31.8	Not available
มีงานประจำแต่ไม่ได้ทำงาน	3.9	0.6	-	1.8	-	-	0.1	0.7	-	0.1	0.5	-	-	With job not work
มี	0.6	0.2	-	0.3	-	-	0.1	-	-	-	-	-	-	Available
ไม่มี	3.4	0.4	-	1.5	-	-	-	0.7	-	0.1	0.5	-	-	Not available
1-9 ชั่วโมง	1.7	0.7	-	0.5	-	-	-	-	0.0	-	-	-	-	1-9 hours
มี	-	-	-	-	-	-	-	-	-	-	-	-	-	Available
ไม่มี	1.7	0.7	-	0.5	-	-	-	-	0.0	-	-	-	-	Not available
10-19 ชั่วโมง	13.5	4.0	-	1.6	-	0.8	0.2	1.5	0.1	2.2	0.4	-	-	10-19 hours
มี	1.2	0.1	-	0.6	-	-	0.2	-	-	0.1	-	-	-	Available
ไม่มี	12.4	3.9	-	1.0	-	0.8	-	1.5	0.1	2.1	0.4	-	-	Not available
20-29 ชั่วโมง	54.8	14.9	-	5.3	0.2	-	0.3	10.5	0.5	4.5	0.1	0.9	-	20-29 hours
มี	1.0	0.5	-	-	-	-	-	0.5	-	-	-	-	-	Available
ไม่มี	53.8	14.4	-	5.3	0.2	-	0.3	10.0	0.5	4.5	0.1	0.9	-	Not available
30-34 ชั่วโมง	36.8	9.6	-	5.7	-	-	0.1	6.0	0.1	5.5	-	-	-	30-34 hours
มี	0.5	0.3	-	0.1	-	-	-	-	-	-	-	-	-	Available
ไม่มี	36.3	9.3	-	5.6	-	-	0.1	6.0	0.1	5.5	-	-	-	Not available
35-39 ชั่วโมง	145.7	25.2	-	7.5	2.0	0.9	0.3	15.8	0.9	13.6	0.5	2.9	-	35-39 hours
มี	1.7	-	-	0.6	-	-	0.1	0.6	-	0.2	-	-	-	Available
ไม่มี	144.0	25.2	-	6.9	2.0	0.9	0.2	15.2	0.9	13.4	0.5	2.9	-	Not available
40-49 ชั่วโมง	751.4	44.3	0.4	259.3	1.5	0.9	21.2	122.7	13.1	79.0	14.7	24.1	-	40-49 hours
มี	1.7	0.4	-	0.8	-	0.2	0.1	0.1	-	-	-	-	-	Available
ไม่มี	749.7	43.9	0.4	258.5	1.5	0.7	21.0	122.6	13.1	79.0	14.7	24.1	-	Not available
50 ชั่วโมงขึ้นไป	658.5	26.7	0.0	197.3	-	0.0	10.6	198.4	7.2	124.9	1.9	3.7	-	50 hours and over
มี	0.9	-	-	-	-	-	-	0.1	-	0.1	-	-	-	Available
ไม่มี	657.6	26.7	0.0	197.3	-	0.0	10.6	198.3	7.2	124.7	1.9	3.7	-	Not available

ตารางที่ 10 จำนวนผู้มีงานทำ จำนวนคนอุตสาหกรรม จำนวนชั่วโมงทำงานต่อสัปดาห์ การมีเวลาเหลือและต้องการทำงานเพิ่มขึ้น เขต และเขตการปกครอง ภาคกลาง (ต่อ)

TABLE 10 EMPLOYED PERSONS BY INDUSTRY, HOURS WORKED PER WEEK, AVAILABILITY FOR ADDITIONAL WORK, SEX AND AREA, CENTRAL REGION (Contd.)

ไตรมาสที่ 3/2555 : Quarter 3/2012

ในเขตเทศบาล MUNICIPAL AREA

หน่วยเป็นพัน : in Thousands

กิจกรรมการเงินและ การประกันภัย Financial intermediation	กิจกรรม อสังหาริมทรัพย์ Real estate activities	กิจกรรมทางวิชาชีพ วิทย์และเทคโนโลยี Professional/scientific technical activities	การบริหารสนับสนุน และโง่กันประเทศ Administrative and support service activities	การบริหารราชการ ป้องกันประเทศ Public admin- istration defence	อุตสาหกรรม (ต่อ) Industry (Contd.)				บริการด้านอื่นๆ Other service	งานในครัวเรือน ส่วนบุคคล Activities of household	กิจกรรมของ องค์กร Extra- territorial	ไม่ทราบ Unknown	HOURS WORKED, SEX AND AVAILABILITY FOR ADDITIONAL WORK
					การศึกษา Education	งานสังคมสงเคราะห์ Health and social work	ศิลปะ ความบันเทิง และนันทนาการ Art, entertainment	อุตสาหกรรมด้านสุขภาพ Health and social work					
ยอดรวม (ชาย)	13.4	19.4	37.0	116.5	40.6	12.8	13.9	35.8	5.5	-	6.7	TOTAL (MALE)	
มี	-	0.1	0.1	-	-	-	-	-	0.3	-	-	Available	
ไม่มี	13.4	19.4	36.9	116.5	40.6	12.8	13.9	35.8	5.2	-	6.7	Not available	
มีงานประจำแต่ไม่ได้ทำงาน	-	-	0.2	0.6	-	-	-	-	0.0	-	-	With job not work	
มี	-	-	0.1	-	-	-	-	-	-	-	-	Available	
ไม่มี	-	-	0.1	0.6	-	-	-	-	0.0	-	-	Not available	
1-9 ชั่วโมง	-	-	-	-	0.0	-	0.4	-	-	-	-	1-9 hours	
มี	-	-	-	-	-	-	-	-	-	-	-	Available	
ไม่มี	-	-	-	-	0.0	-	0.4	-	-	-	-	Not available	
10-19 ชั่วโมง	1.0	0.7	-	0.7	0.2	-	0.4	0.1	-	-	0.2	10-19 hours	
มี	-	-	-	-	-	-	-	-	-	-	-	Available	
ไม่มี	1.0	0.7	-	0.7	0.2	-	0.4	0.1	-	-	0.2	Not available	
20-29 ชั่วโมง	1.9	0.2	0.4	5.6	1.8	0.3	0.8	0.6	0.2	-	-	20-29 hours	
มี	-	-	-	-	-	-	-	-	-	-	-	Available	
ไม่มี	1.9	0.2	0.4	5.6	1.8	0.3	0.8	0.6	0.2	-	-	Not available	
30-34 ชั่วโมง	3.1	1.1	0.1	2.2	0.2	0.1	0.9	0.6	0.1	-	-	30-34 hours	
มี	-	-	-	-	-	-	-	-	-	-	-	Available	
ไม่มี	3.1	1.1	0.1	2.2	0.2	0.1	0.9	0.6	0.1	-	-	Not available	
35-39 ชั่วโมง	0.8	3.7	0.3	36.2	16.0	3.5	0.9	3.2	0.3	-	0.2	35-39 hours	
มี	-	0.1	-	-	-	-	-	-	0.3	-	-	Available	
ไม่มี	0.8	3.6	0.3	36.2	16.0	3.5	0.9	3.2	-	-	0.2	Not available	
40-49 ชั่วโมง	3.6	11.2	17.7	58.2	20.5	6.1	6.1	13.7	2.8	-	6.3	40-49 hours	
มี	-	-	-	-	-	-	-	-	-	-	-	Available	
ไม่มี	3.6	11.2	17.7	58.2	20.5	6.1	6.1	13.7	2.8	-	6.3	Not available	
50 ชั่วโมงขึ้นไป	2.9	2.5	18.4	13.1	1.8	2.8	4.3	17.7	2.1	-	0.1	50 hours and over	
มี	-	-	-	-	-	-	-	-	-	-	-	Available	
ไม่มี	2.9	2.5	18.4	13.1	1.8	2.8	4.3	17.7	2.1	-	0.1	Not available	



ตารางที่ 10 จำนวนผู้มีงานทำ จำนวนตามอุตสาหกรรม จำนวนชั่วโมงทำงานต่อสัปดาห์ การมีเวลาเหลือและต้องการทำงานเพิ่มขึ้น เขต และเขตการปกครอง ภาคกลาง (ต่อ)

TABLE 10 EMPLOYED PERSONS BY INDUSTRY, HOURS WORKED PER WEEK, AVAILABILITY FOR ADDITIONAL WORK, SEX AND AREA, CENTRAL REGION (Contd.)

หน่วยเป็นพัน : in Thousands

ในเขตเทศบาล MUNICIPAL AREA

ไตรมาสที่ 3/2555 : Quarter 3/2012	กิจกรรมการเงินและการประกันภัย Financial intermediation	กิจกรรมอสังหาริมทรัพย์ Real estate activities	กิจกรรมทางวิชาชีพ Professional, scientific, technical activities	การบริหารสนับสนุน และไอที Administrative and information service activities	การบริหารราชการ ท้องถิ่น Public administration	อุตสาหกรรม (ต่อ) Industry (Contd.)				งานบริการอื่นๆ Other service	งานในครัวเรือน Activities of household	กิจกรรมของ องค์กร Extra-territorial	ไม่ทราบ Unknown	HOURS WORKED, SEX AND AVAILABILITY FOR ADDITIONAL WORK																						
						การศึกษา Education	งานสังคมสงเคราะห์ Health and social work	ศิลปะ ความบันเทิง และนันทนาการ Art, entertainment and recreation	การก่อสร้าง Construction																											
ยอดรวม (หญิง)	15.4	15.0	66.7	71.8	51.3	14.7	73.6	22.8	7.5	TOTAL (FEMALE)	Available	Not available	With job not work	Available	Not available	1-9 hours	Available	Not available	10-19 hours	Available	Not available	20-29 hours	Available	Not available	30-34 hours	Available	Not available	35-39 hours	Available	Not available	40-49 hours	Available	Not available	50 ชั่วโมงขึ้นไป		
มี	-	-	-	-	-	-	-	-	-	-	-	-	-	-	-	-	-	-	-	-	-	-	-	-	-	-	-	-	-	-	-	-	-	-		
ไม่มี	15.4	15.0	66.7	71.8	51.1	14.7	73.0	22.6	7.5	Available	Not available	With job not work	Available	Not available	1-9 hours	Available	Not available	10-19 hours	Available	Not available	20-29 hours	Available	Not available	30-34 hours	Available	Not available	35-39 hours	Available	Not available	40-49 hours	Available	Not available	50 ชั่วโมงขึ้นไป			
มีงานประจำแต่ไม่ได้ทำงาน	-	-	0.1	0.1	0.0	0.0	0.2	0.1	-	Available	Not available	1-9 hours	Available	Not available	10-19 hours	Available	Not available	20-29 hours	Available	Not available	30-34 hours	Available	Not available	35-39 hours	Available	Not available	40-49 hours	Available	Not available	50 ชั่วโมงขึ้นไป						
มี	-	-	-	-	-	-	-	-	-	-	-	-	-	-	-	-	-	-	-	-	-	-	-	-	-	-	-	-	-	-	-	-	-	-	-	
ไม่มี	-	-	0.1	0.1	0.0	0.0	0.2	0.1	-	Available	Not available	1-9 hours	Available	Not available	10-19 hours	Available	Not available	20-29 hours	Available	Not available	30-34 hours	Available	Not available	35-39 hours	Available	Not available	40-49 hours	Available	Not available	50 ชั่วโมงขึ้นไป						
1-9 ชั่วโมง	-	-	-	-	-	-	-	-	-	-	-	-	-	-	-	-	-	-	-	-	-	-	-	-	-	-	-	-	-	-	-	-	-	-	-	
มี	-	-	-	-	-	-	-	-	-	-	-	-	-	-	-	-	-	-	-	-	-	-	-	-	-	-	-	-	-	-	-	-	-	-	-	
ไม่มี	-	-	-	-	-	-	-	-	-	-	-	-	-	-	-	-	-	-	-	-	-	-	-	-	-	-	-	-	-	-	-	-	-	-	-	-
10-19 ชั่วโมง	0.8	-	1.0	0.3	0.2	0.1	0.1	0.1	-	Available	Not available	10-19 hours	Available	Not available	20-29 hours	Available	Not available	30-34 hours	Available	Not available	35-39 hours	Available	Not available	40-49 hours	Available	Not available	50 ชั่วโมงขึ้นไป									
มี	-	-	-	-	-	-	-	-	-	-	-	-	-	-	-	-	-	-	-	-	-	-	-	-	-	-	-	-	-	-	-	-	-	-	-	-
ไม่มี	0.8	-	1.0	0.3	0.1	0.2	0.1	0.1	-	Available	Not available	10-19 hours	Available	Not available	20-29 hours	Available	Not available	30-34 hours	Available	Not available	35-39 hours	Available	Not available	40-49 hours	Available	Not available	50 ชั่วโมงขึ้นไป									
20-29 ชั่วโมง	1.2	0.4	6.8	4.3	0.7	0.5	2.3	1.2	-	Available	Not available	20-29 hours	Available	Not available	30-34 hours	Available	Not available	35-39 hours	Available	Not available	40-49 hours	Available	Not available	50 ชั่วโมงขึ้นไป												
มี	-	-	-	-	-	-	-	-	-	-	-	-	-	-	-	-	-	-	-	-	-	-	-	-	-	-	-	-	-	-	-	-	-	-	-	-
ไม่มี	1.2	0.4	6.8	4.3	0.7	0.5	2.3	1.2	-	Available	Not available	20-29 hours	Available	Not available	30-34 hours	Available	Not available	35-39 hours	Available	Not available	40-49 hours	Available	Not available	50 ชั่วโมงขึ้นไป												
30-34 ชั่วโมง	1.8	0.9	6.6	4.3	0.5	1.4	2.1	0.4	-	Available	Not available	30-34 hours	Available	Not available	35-39 hours	Available	Not available	40-49 hours	Available	Not available	50 ชั่วโมงขึ้นไป															
มี	-	-	-	-	-	-	-	-	-	-	-	-	-	-	-	-	-	-	-	-	-	-	-	-	-	-	-	-	-	-	-	-	-	-	-	-
ไม่มี	1.8	0.9	6.6	4.3	0.5	1.4	2.1	0.4	-	Available	Not available	30-34 hours	Available	Not available	35-39 hours	Available	Not available	40-49 hours	Available	Not available	50 ชั่วโมงขึ้นไป															
35-39 ชั่วโมง	0.6	2.2	27.6	26.3	13.8	0.9	2.8	1.2	0.4	Available	Not available	35-39 hours	Available	Not available	40-49 hours	Available	Not available	50 ชั่วโมงขึ้นไป																		
มี	-	-	-	-	-	-	-	-	-	-	-	-	-	-	-	-	-	-	-	-	-	-	-	-	-	-	-	-	-	-	-	-	-	-	-	-
ไม่มี	0.6	2.2	27.6	26.3	13.8	0.9	2.8	1.2	0.4	Available	Not available	35-39 hours	Available	Not available	40-49 hours	Available	Not available	50 ชั่วโมงขึ้นไป																		
40-49 ชั่วโมง	5.8	10.9	29.6	38.6	24.4	6.3	23.4	6.7	7.0	Available	Not available	40-49 hours	Available	Not available	50 ชั่วโมงขึ้นไป																					
มี	-	-	-	-	-	-	-	-	-	-	-	-	-	-	-	-	-	-	-	-	-	-	-	-	-	-	-	-	-	-	-	-	-	-	-	-
ไม่มี	5.8	10.9	29.6	38.6	24.4	6.3	23.4	6.7	7.0	Available	Not available	40-49 hours	Available	Not available	50 ชั่วโมงขึ้นไป																					
50 ชั่วโมงขึ้นไป	5.2	0.7	0.9	1.7	11.6	5.3	42.7	13.1	0.2	Available	Not available	50 ชั่วโมงขึ้นไป																								
มี	-	-	-	-	-	-	-	-	-	-	-	-	-	-	-	-	-	-	-	-	-	-	-	-	-	-	-	-	-	-	-	-	-	-	-	-
ไม่มี	5.2	0.7	0.9	1.7	11.6	5.3	42.2	13.1	0.2	Available	Not available	50 ชั่วโมงขึ้นไป																								

ตารางที่ 10 จำนวนผู้จ้างทำ จำแนกตามอุตสาหกรรม จำนวนชั่วโมงทำงานต่อสัปดาห์ การมีเวลาเหลือและต้องการทำงานเพิ่มขึ้น เขต และเขตการปกครอง ภาคกลาง (ต่อ)

TABLE 10 EMPLOYED PERSONS BY INDUSTRY, HOURS WORKED PER WEEK, AVAILABILITY FOR ADDITIONAL WORK, SEX AND AREA, CENTRAL REGION (Contd.)

ไตรมาสที่ 3/2555 : Quarter 3/2012

เขตเทศบาล NON-MUNICIPAL AREA

หน่วยนับ : in Thousands

จำนวนชั่วโมงทำงาน เพศ และ การมีเวลาเหลือ และต้องการทำงานเพิ่มขึ้น	รวม	อุตสาหกรรม Industry										ข้อมูลข่าวสาร และการสื่อสาร Information	ที่พักแรมและ บริการอาหาร Accommodation and food service	การขนส่ง และ สถานที่เก็บสินค้า Transportation and storage	กิจการเงินและ การประกันภัย Financial intermediation	HOURS WORKED, SEX AND AVAILABILITY FOR ADDITIONAL WORK
		เกษตรกรรม และการประมง Agriculture	การทำ เหมืองแร่ และเหมืองหิน Mining	การผลิต ไอซ์กระป๋อง และเครื่องดื่ม Manufacturing	ไฟฟ้า ก๊าซ ไอน้ำระบบปรับ อากาศ Electricity	การจัดหาน้ำ บ้านน้ำเสีย และประปา Water supply sewerage, waste	การก่อสร้าง Construction	การขนส่ง การขุดเจาะ การซ่อมยานยนต์ Transport, storage and repair	การขนส่ง และ การขนถ่าย Transportation and storage	ที่พักแรมและ บริการอาหาร Accommodation and food service	ข้อมูลข่าวสาร และการสื่อสาร Information					
ยอดรวม (ชาย)	3,265.7	1,169.1	8.4	733.0	10.9	12.2	291.5	431.4	145.7	114.1	18.8	19.6	18.8	19.6	19.6	TOTAL (MALE)
มี	25.5	19.7	-	1.4	-	-	2.5	1.0	0.5	0.2	-	-	-	-	-	Available
ไม่มี	3,240.2	1,149.4	8.4	731.6	10.9	12.2	289.0	430.4	145.3	113.9	18.8	19.6	18.8	19.6	19.6	Not available
มีงานประจำแต่ไม่ได้ทำงาน	17.3	7.8	-	1.0	-	-	3.0	1.6	2.2	0.4	-	-	-	-	-	With job not work
มี	2.5	1.2	-	-	-	-	1.1	-	0.2	-	-	-	-	-	-	Available
ไม่มี	14.8	6.6	-	1.0	-	-	1.9	1.6	2.0	0.4	-	-	-	-	-	Not available
1-9 ชั่วโมง	3.3	1.8	-	-	-	-	0.2	0.2	-	-	-	-	-	-	-	1-9 hours
มี	0.1	-	-	-	-	-	-	-	-	-	-	-	-	-	-	Available
ไม่มี	3.2	1.8	-	-	-	-	0.2	0.2	-	-	-	-	-	-	-	Not available
10-19 ชั่วโมง	36.6	25.1	-	2.6	-	-	2.5	1.9	0.5	0.2	-	-	-	-	-	10-19 hours
มี	1.6	1.5	-	0.1	-	-	-	-	-	-	-	-	-	-	-	Available
ไม่มี	35.0	23.7	-	2.4	-	-	2.5	1.9	0.5	0.2	-	-	-	-	-	Not available
20-29 ชั่วโมง	183.5	119.1	-	8.2	-	-	12.3	10.0	7.7	6.4	2.4	1.2	2.4	1.2	1.2	20-29 hours
มี	5.8	4.7	-	0.2	-	-	0.4	0.5	-	-	-	-	-	-	-	Available
ไม่มี	177.7	114.4	-	8.1	-	-	11.9	9.5	7.7	6.4	2.4	1.2	2.4	1.2	1.2	Not available
30-34 ชั่วโมง	113.3	71.8	-	15.2	-	-	6.9	7.0	5.3	1.2	0.2	-	0.2	-	-	30-34 hours
มี	5.9	5.3	-	0.6	-	-	-	-	-	-	-	-	-	-	-	Available
ไม่มี	107.5	66.5	-	14.6	-	-	6.9	7.0	5.3	1.2	0.2	-	0.2	-	-	Not available
35-39 ชั่วโมง	307.2	182.9	0.2	9.3	3.4	3.2	2.3	20.5	7.1	8.3	1.1	1.0	1.1	1.0	1.0	35-39 hours
มี	2.9	2.4	-	-	-	-	-	0.5	-	-	-	-	-	-	-	Available
ไม่มี	304.4	180.5	0.2	9.3	3.4	3.2	2.3	20.1	7.1	8.3	1.1	1.0	1.1	1.0	1.0	Not available
40-49 ชั่วโมง	1,471.0	434.4	4.0	421.4	6.1	8.9	155.7	187.8	50.1	38.3	10.2	14.1	10.2	14.1	14.1	40-49 hours
มี	5.5	4.0	-	-	-	-	0.9	-	0.2	0.2	-	-	-	-	-	Available
ไม่มี	1,465.5	430.4	4.0	421.4	6.1	8.9	154.8	187.8	49.9	38.1	10.2	14.1	10.2	14.1	14.1	Not available
50 ชั่วโมงขึ้นไป	1,133.5	326.2	4.2	275.3	1.3	0.2	106.7	202.3	72.9	59.4	4.9	3.3	4.9	3.3	3.3	50 hours and over
มี	1.2	0.6	-	0.6	-	-	-	-	-	-	-	-	-	-	-	Available
ไม่มี	1,132.3	325.6	4.2	274.7	1.3	0.2	106.7	202.3	72.9	59.4	4.9	3.3	4.9	3.3	3.3	Not available

ตารางที่ 10 จำนวนผู้จ้างทำ จำนวนชั่วโมงทำงานต่อสัปดาห์ การมีเวลาเหลือและต้องการทำงานเพิ่มขึ้น เขต และเขตการปกครอง ภาคกลาง (ต่อ)  
TABLE 10 EMPLOYED PERSONS BY INDUSTRY, HOURS WORKED PER WEEK, AVAILABILITY FOR ADDITIONAL WORK, SEX AND AREA, CENTRAL REGION (Contd.)

ไตรมาสที่ 3/2555 : Quarter 3/2012

เขตเทศบาล NON-MUNICIPAL AREA

หน่วยนับ : in Thousands

จำนวนชั่วโมงทำงาน เพศ และ การมีเวลาเหลือ และต้องการทำงานเพิ่มขึ้น	รวม	อุตสาหกรรม Industry										ข้อมูลข่าวสาร และการสื่อสาร Information	กิจการเงินและ การประกันภัย Financial intermediation	HOURS WORKED, SEX AND AVAILABILITY FOR ADDITIONAL WORK
		เกษตรกรรม และการประมง Agriculture	การทำ เหมืองแร่ และเหมืองหิน Mining	การผลิต Manufacturing	ไฟฟ้า ก๊าซ ไอน้ำระบบปรับ อากาศ Electricity	การจัดน้ำ บ้านน้ำเสีย และประปา Water supply sewerage, waste	ก่อสร้าง Construction	การขนส่ง การขนถ่าย การซ่อมแซม Transport, storage	การขนส่ง สถานที่เก็บสินค้า Transportation and storage	ที่พักแรมและ บริการอาหาร Accommodation and food service	ข้อมูลข่าวสาร และการสื่อสาร Information			
ยอดรวม (หญิง)	2,790.0	876.5	4.2	747.2	3.7	5.2	68.2	411.5	27.8	225.1	7.4	22.1	TOTAL (FEMALE)	
มี	18.5	13.6	-	0.3	-	-	0.5	1.7	-	1.1	-	-	Available	
ไม่มี	2,771.5	862.9	4.2	746.9	3.7	5.2	67.7	409.8	27.8	224.0	7.4	22.1	Not available	
มีงานประจำแต่ไม่ได้ทำงาน	9.3	4.6	-	1.2	-	-	0.8	0.7	-	0.5	-	-	With job not work	
มี	0.1	0.1	-	-	-	-	-	-	-	-	-	-	Available	
ไม่มี	9.2	4.5	-	1.2	-	-	0.8	0.7	-	0.5	-	-	Not available	
1-9 ชั่วโมง	3.8	2.1	-	-	-	-	0.3	0.5	-	0.4	-	-	1-9 hours	
มี	0.2	0.2	-	-	-	-	-	-	-	-	-	-	Available	
ไม่มี	3.6	2.0	-	-	-	-	0.3	0.5	-	0.4	-	-	Not available	
10-19 ชั่วโมง	41.5	29.1	-	3.2	-	-	0.2	3.1	0.7	3.3	-	0.2	10-19 hours	
มี	2.9	2.2	-	-	-	-	-	0.5	-	-	-	-	Available	
ไม่มี	38.6	26.9	-	3.2	-	-	0.2	2.6	0.7	3.3	-	0.2	Not available	
20-29 ชั่วโมง	173.1	107.2	-	13.0	-	-	1.8	15.6	1.0	9.9	-	0.2	20-29 hours	
มี	2.7	1.1	-	-	-	-	-	0.7	-	0.5	-	-	Available	
ไม่มี	170.3	106.1	-	13.0	-	-	1.8	14.9	1.0	9.4	-	0.2	Not available	
30-34 ชั่วโมง	107.8	73.1	0.4	14.2	-	-	1.1	6.6	1.2	6.2	-	0.4	30-34 hours	
มี	4.8	4.8	-	-	-	-	-	-	-	-	-	-	Available	
ไม่มี	103.0	68.3	0.4	14.2	-	-	1.1	6.6	1.2	6.2	-	0.4	Not available	
35-39 ชั่วโมง	328.0	150.1	0.5	14.4	1.0	1.0	1.2	24.3	2.2	17.7	-	2.7	35-39 hours	
มี	3.6	2.4	-	-	-	-	-	0.3	-	0.5	-	-	Available	
ไม่มี	324.3	147.7	0.5	14.4	1.0	1.0	1.2	24.1	2.2	17.2	-	2.7	Not available	
40-49 ชั่วโมง	1,219.0	301.8	2.6	427.7	2.7	4.0	42.5	146.9	19.6	78.2	4.5	17.1	40-49 hours	
มี	3.1	2.0	-	0.3	-	-	0.5	-	-	-	-	-	Available	
ไม่มี	1,215.9	299.8	2.6	427.4	2.7	4.0	42.0	146.9	19.6	78.2	4.5	17.1	Not available	
50 ชั่วโมงขึ้นไป	907.5	208.6	0.7	273.5	-	0.2	20.3	213.8	3.1	109.0	2.9	1.6	50 hours and over	
มี	1.0	0.9	-	-	-	-	-	0.2	-	-	-	-	Available	
ไม่มี	906.5	207.7	0.7	273.5	-	0.2	20.3	213.6	3.1	109.0	2.9	1.6	Not available	

ตารางที่ 10 จำนวนผู้จ้างงาน จำนวนชั่วโมงทำงานต่อสัปดาห์ การมีเวลาเหลือพอและต้องการทำงานเพิ่มขึ้น เขต และเขตการปกครอง ภาคกลาง (ต่อ)

TABLE 10 EMPLOYED PERSONS BY INDUSTRY, HOURS WORKED PER WEEK, AVAILABILITY FOR ADDITIONAL WORK, SEX AND AREA, CENTRAL REGION (Contd.)

จำนวนชั่วโมงทำงาน เพศและ การมีเวลาเหลือพอ และต้องการทำงานเพิ่มขึ้น	เมืองเขตเทศบาล NON-MUNICIPAL AREA											HOURS WORKED, SEX AND AVAILABILITY FOR ADDITIONAL WORK
	กิจกรรม อสังหาริมทรัพย์ Real estate activities	กิจกรรมทางวิชาชีพ วิทย์และเทคโนโลยี Professional/scientific technical activities	การบริหารสนับสนุน และข้อเท็จจริง Administrative and support service activities	การบริหารราชการ ป้องกันประเทศ Public admin- istration defence	การศึกษา Education	งานสังคมสงเคราะห์ Health and social work	ศิลปะ ความบันเทิง และนันทนาการ Art, entertainment	บริการด้านอื่นๆ Other service	งานในครัวเรือน Activities of household	กิจกรรมของ องค์กร Extra- territorial	ไม่ทราบ Unknown	
ยอดรวม (ชาย)	9.3	14.6	38.4	127.8	46.0	17.6	19.6	27.4	9.3	-	1.1	Available
มี	-	-	-	-	-	-	-	0.1	0.2	-	-	Available
ไม่มี	9.3	14.6	38.4	127.8	46.0	17.6	19.6	27.3	9.1	-	1.1	Not available
มีงานประจำแต่ไม่ได้ทำงาน	-	-	0.3	0.5	-	-	-	0.2	0.2	-	-	With job not work
มี	-	-	-	-	-	-	-	-	-	-	-	Available
ไม่มี	-	-	0.3	0.5	-	-	-	0.2	0.2	-	-	Not available
1-9 ชั่วโมง	-	0.5	-	0.5	0.1	-	-	0.1	-	-	-	1-9 hours
มี	-	-	-	-	-	-	-	0.1	-	-	-	Available
ไม่มี	-	0.5	-	0.5	0.1	-	-	-	-	-	-	Not available
10-19 ชั่วโมง	0.7	0.6	0.1	0.5	0.3	-	0.9	0.7	-	-	-	10-19 hours
มี	-	-	-	-	-	-	-	-	-	-	-	Available
ไม่มี	0.7	0.6	0.1	0.5	0.3	-	0.9	0.7	-	-	-	Not available
20-29 ชั่วโมง	0.6	-	1.5	6.2	2.5	0.8	2.1	2.3	0.3	-	-	20-29 hours
มี	-	-	-	-	-	-	-	-	-	-	-	Available
ไม่มี	0.6	-	1.5	6.2	2.5	0.8	2.1	2.3	0.3	-	-	Not available
30-34 ชั่วโมง	0.5	1.2	0.6	1.8	0.5	-	-	0.6	0.5	-	-	30-34 hours
มี	-	-	-	-	-	-	-	-	-	-	-	Available
ไม่มี	0.5	1.2	0.6	1.8	0.5	-	-	0.6	0.5	-	-	Not available
35-39 ชั่วโมง	0.3	1.6	0.3	38.2	20.1	3.6	1.1	1.6	0.9	-	0.3	35-39 hours
มี	-	-	-	-	-	-	-	-	-	-	-	Available
ไม่มี	0.3	1.6	0.3	38.2	20.1	3.6	1.1	1.6	0.9	-	0.3	Not available
40-49 ชั่วโมง	4.3	8.1	15.6	62.6	20.3	10.1	6.9	7.0	4.4	-	0.8	40-49 hours
มี	-	-	-	-	-	-	-	-	0.2	-	-	Available
ไม่มี	4.3	8.1	15.6	62.6	20.3	10.1	6.9	7.0	4.2	-	0.8	Not available
50 ชั่วโมงขึ้นไป	3.1	2.8	19.9	17.4	2.2	3.0	8.5	14.8	3.1	-	-	50 hours and over
มี	-	-	-	-	-	-	-	-	-	-	-	Available
ไม่มี	3.1	2.8	19.9	17.4	2.2	3.0	8.5	14.8	3.1	-	-	Not available

ตารางที่ 10 จำนวนผู้จ้างงาน จำนวนชั่วโมงทำงานต่อสัปดาห์ การมีเวลาเหลือพอและต้องการทำงานเพิ่มขึ้น เขต และเขตการปกครอง ภาคกลาง (ต่อ)

TABLE 10 EMPLOYED PERSONS BY INDUSTRY, HOURS WORKED PER WEEK, AVAILABILITY FOR ADDITIONAL WORK, SEX AND AREA, CENTRAL REGION (Contd.)

ไตรมาสที่ 3/2555 : Quarter 3/2012

นอกเขตเทศบาล NON-MUNICIPAL AREA

หน่วยนับเป็น : in Thousands

จำนวนชั่วโมงทำงาน เพศและ การมีเวลาเหลือพอ และต้องการทำงานเพิ่มขึ้น	อุตสาหกรรม (ต่อ) Industry (Contd.)										งานในครัวเรือน ส่วนบุคคล Activities of household	กิจการของ อสังหาริมทรัพย์ Extra- territorial	ไม่ทราบ Unknown	HOURS WORKED, SEX AND AVAILABILITY FOR ADDITIONAL WORK
	กิจกรรม อสังหาริมทรัพย์ Real estate activities	กิจกรรมทางวิชาชีพ วิทย์และเทคโนโลยี Professional, scientific technical activities	การบริหารสนับสนุน และข้อบังคับ Administrative and support service activities	การบริหารราชการ ป้องกันประเทศ Public admin- istration defence	การศึกษา Education	งานสังคมสงเคราะห์ Health and social work	ศิลปะ ความบันเทิง และนันทนาการ Art, entertainment	บริการด้านอื่นๆ Other service	อุตสาหกรรมด้านสุขภาพ Health and social work	อุตสาหกรรม Industry				
โดยรวม (หญิง)	6.7	12.2	22.2	78.1	104.1	70.8	13.6	55.1	26.9	-	1.3	-	1.3	TOTAL (FEMALE)
มี	-	-	-	0.5	-	0.6	-	-	0.2	-	-	-	-	Available
ไม่มี	6.7	12.2	22.2	77.6	104.1	70.1	13.6	55.1	26.7	-	1.3	-	1.3	Not available
มีงานประจำซึ่งไม่ได้ทำงาน	0.6	-	-	0.7	-	-	0.1	-	0.1	-	-	-	-	With job not work
มี	-	-	-	-	-	-	-	-	-	-	-	-	-	Available
ไม่มี	0.6	-	-	0.7	-	-	0.1	-	0.1	-	-	-	-	Not available
1-9 ชั่วโมง	-	-	-	0.3	0.1	-	-	-	-	-	-	-	-	1-9 hours
มี	-	-	-	-	-	-	-	-	-	-	-	-	-	Available
ไม่มี	-	-	-	0.3	0.1	-	-	-	-	-	-	-	-	Not available
10-19 ชั่วโมง	-	0.1	-	-	0.3	0.6	-	0.2	0.2	-	0.3	-	0.3	10-19 hours
มี	-	-	-	-	-	-	-	-	0.2	-	-	-	-	Available
ไม่มี	-	0.1	-	-	0.3	0.6	-	0.2	0.2	-	0.3	-	0.3	Not available
20-29 ชั่วโมง	1.1	-	1.4	4.0	10.0	1.4	1.1	3.6	1.7	-	-	-	-	20-29 hours
มี	-	-	-	0.4	-	-	-	-	-	-	-	-	-	Available
ไม่มี	1.1	-	1.4	3.6	10.0	1.4	1.1	3.6	1.7	-	-	-	-	Not available
30-34 ชั่วโมง	-	-	-	0.5	0.6	0.5	0.5	1.6	1.0	-	-	-	-	30-34 hours
มี	-	-	-	-	-	-	-	-	-	-	-	-	-	Available
ไม่มี	-	-	-	0.5	0.6	0.5	0.5	1.6	1.0	-	-	-	-	Not available
35-39 ชั่วโมง	1.9	3.1	0.4	36.5	40.4	22.2	0.6	4.7	3.0	-	-	-	-	35-39 hours
มี	-	-	-	-	-	0.5	-	-	-	-	-	-	-	Available
ไม่มี	1.9	3.1	0.4	36.5	40.4	21.7	0.6	4.7	3.0	-	-	-	-	Not available
40-49 ชั่วโมง	2.5	7.2	14.5	33.0	50.4	35.3	8.1	13.1	7.0	-	0.6	-	0.6	40-49 hours
มี	-	-	-	0.1	-	0.2	-	-	-	-	-	-	-	Available
ไม่มี	2.5	7.2	14.5	32.8	50.4	35.1	8.1	13.1	7.0	-	0.6	-	0.6	Not available
50 ชั่วโมงขึ้นไป	0.5	1.8	6.0	3.1	2.3	10.8	3.2	32.0	13.7	-	0.5	-	0.5	50 hours and over
มี	-	-	-	-	-	-	-	-	-	-	-	-	-	Available
ไม่มี	0.5	1.8	6.0	3.1	2.3	10.8	3.2	32.0	13.7	-	0.5	-	0.5	Not available

ตารางที่ 11 จำนวนผู้มีงานทำ จำแนกตามสถานภาพการทำงาน จำนวนชั่วโมงทำงานต่อสัปดาห์ การมีเวลาเหลือพอและต้องการทำงานเพิ่มขึ้น ภาคกลาง

TABLE 11 EMPLOYED PERSONS BY WORK STATUS, HOURS WORKED PER WEEK, AVAILABILITY FOR ADDITIONAL WORK, CENTRAL REGION

ไตรมาสที่ 3/2555 : Quarter 3/2012

หน่วยเป็นพัน : In Thousands

จำนวนชั่วโมงทำงาน และ การมีเวลาเหลือพอ และต้องการทำงานเพิ่มขึ้น	สถานภาพการทำงาน Work Status							รวม	ชวยธุรกิจ ครอบครัว Unpaid Family Worker	การรวมกลุ่ม Members of Producers' Cooperatives	HOURS WORKED, AND AVAILABILITY FOR ADDITIONAL WORK
	นายจ้าง Employer	ลูกจ้างรัฐบาล Government Employee	ลูกจ้างเอกชน Private Employee	ทำงานส่วนตัว Own Account Worker	Total	Employer	Government Employee				
ยอดรวม	9,562.8	813.4	4,522.2	2,409.7	1,546.1	4.6	TOTAL				
มี	59.1	1.4	35.1	13.5	7.5	-	Available				
ไม่มี	9,503.7	812.0	4,487.1	2,396.2	1,538.7	4.6	Not available				
มีงานประจำแต่ไม่ได้ทำงาน	36.3	2.1	15.7	15.2	-	-	With job not work				
มี	3.9	-	2.1	1.0	-	-	Available				
ไม่มี	32.4	2.1	13.5	14.2	-	-	Not available				
1-9 ชั่วโมง	9.8	0.9	2.2	3.7	2.7	-	1-9 hours				
มี	0.4	-	0.4	-	-	-	Available				
ไม่มี	9.4	0.9	1.8	3.7	2.7	-	Not available				
10-19 ชั่วโมง	105.1	4.6	28.6	38.9	28.9	-	10-19 hours				
มี	6.0	0.2	5.2	0.4	0.1	-	Available				
ไม่มี	99.1	4.4	23.4	38.5	28.8	-	Not available				
20-29 ชั่วโมง	465.8	46.5	96.8	173.7	133.3	0.5	20-29 hours				
มี	12.0	0.4	5.3	3.6	2.5	-	Available				
ไม่มี	453.8	46.1	91.6	170.2	130.8	0.5	Not available				
30-34 ชั่วโมง	297.8	7.7	93.7	101.8	83.7	0.3	30-34 hours				
มี	12.3	-	9.7	0.9	1.1	-	Available				
ไม่มี	285.5	7.7	84.1	100.9	82.6	0.3	Not available				
35-39 ชั่วโมง	918.6	313.0	101.5	279.1	211.4	0.3	35-39 hours				
มี	9.9	0.5	4.8	3.2	1.5	-	Available				
ไม่มี	908.7	312.6	96.6	276.0	210.0	0.3	Not available				
40-49 ชั่วโมง	4,312.6	378.3	2,614.2	723.7	480.5	3.1	40-49 hours				
มี	11.4	0.3	7.3	2.0	1.7	-	Available				
ไม่มี	4,301.2	378.0	2,606.9	721.7	478.9	3.1	Not available				
50 ชั่วโมงขึ้นไป	3,416.9	60.3	1,569.5	1,073.6	605.5	0.3	50 hours and over				
มี	3.3	-	0.2	2.5	0.6	-	Available				
ไม่มี	3,413.6	60.3	1,569.3	1,071.1	604.9	0.3	Not available				

ตารางที่ 11 จำนวนผู้จ้างทำ งานตามสถานภาพการทำงาน จำนวนชั่วโมงทำงานต่อสัปดาห์ การมีเวลาถือพลและต้องการทำงานเพิ่มขึ้น และเพศ ภาคกลาง  
TABLE 11 EMPLOYED PERSONS BY WORK STATUS, HOURS WORKED PER WEEK, AVAILABILITY FOR ADDITIONAL WORK AND SEX, CENTRAL REGION

ไตรมาสที่ 3/2555 : Quarter 3/2012 หน่วยเป็นพัน : in Thousands

จำนวนชั่วโมงทำงาน เพศ และ การมีเวลาถือพล และต้องการทำงานเพิ่มขึ้น	สถานภาพการทำงาน Work Status						รวม	HOURS WORKED, SEX AND AVAILABILITY FOR ADDITIONAL WORK
	นายจ้าง Employer	ลูกจ้างรัฐบาล Government Employee	ลูกจ้างเอกชน Private Employee	ทำงานส่วนตัว Own Account Worker	ครอบครัว Unpaid Family Worker	การรวมกลุ่ม Members of Producers' Cooperatives		
ชาย	193.4	407.7	2,481.5	1,403.2	618.2	2.5	TOTAL (MALE)	
มี	1.7	-	19.5	9.7	2.2	-	Available	
ไม่มี	191.8	407.7	2,462.0	1,393.5	616.0	2.5	Not available	
มีงานประจำแต่ไม่ได้ทำงาน	2.7	1.2	8.9	10.3	-	-	With job not work	
มี	0.8	-	1.4	0.9	-	-	Available	
ไม่มี	19.9	1.2	7.5	9.4	-	-	Not available	
1-9 ชั่วโมง	0.2	0.6	1.2	1.8	0.6	-	1-9 hours	
มี	0.3	-	0.3	-	-	-	Available	
ไม่มี	4.1	0.6	0.9	1.8	0.6	-	Not available	
10-19 ชั่วโมง	2.8	1.7	14.8	21.8	9.0	-	10-19 hours	
มี	-	-	1.8	0.1	-	-	Available	
ไม่มี	2.8	1.7	13.0	21.7	9.0	-	Not available	
20-29 ชั่วโมง	10.3	19.6	52.0	108.5	47.0	0.5	20-29 hours	
มี	0.2	-	4.3	2.8	1.0	-	Available	
ไม่มี	10.1	19.6	47.7	105.8	46.0	0.5	Not available	
30-34 ชั่วโมง	6.6	4.9	51.9	59.7	30.1	0.2	30-34 hours	
มี	0.6	0.6	5.4	0.9	-	-	Available	
ไม่มี	5.9	4.9	46.4	58.8	30.1	0.2	Not available	
35-39 ชั่วโมง	7.7	136.2	51.0	167.6	82.2	0.3	35-39 hours	
มี	-	-	1.7	2.1	0.9	-	Available	
ไม่มี	7.7	136.2	49.3	165.5	81.3	0.3	Not available	
40-49 ชั่วโมง	90.0	200.5	1,409.9	438.9	201.5	1.3	40-49 hours	
มี	0.1	-	4.4	1.7	0.4	-	Available	
ไม่มี	89.9	200.5	1,405.5	437.3	201.1	1.3	Not available	
50 ชั่วโมงขึ้นไป	73.2	43.1	891.9	594.7	247.8	0.2	50 hours and over	
มี	-	-	0.2	1.2	-	-	Available	
ไม่มี	73.2	43.1	891.7	593.4	247.8	0.2	Not available	
หญิง	73.4	405.7	2,040.7	1,006.5	927.9	2.0	TOTAL (FEMALE)	
มี	-	1.4	15.6	3.8	5.2	-	Available	
ไม่มี	73.4	404.3	2,025.1	1,002.7	922.7	2.0	Not available	
มีงานประจำแต่ไม่ได้ทำงาน	0.7	0.9	6.8	4.9	-	-	With job not work	
มี	-	-	0.7	0.0	-	-	Available	
ไม่มี	12.5	0.9	6.1	4.9	-	-	Not available	
1-9 ชั่วโมง	0.1	0.4	1.0	1.8	2.1	-	1-9 hours	
มี	-	-	0.2	-	-	-	Available	
ไม่มี	0.1	0.4	0.9	1.8	2.1	-	Not available	
10-19 ชั่วโมง	1.3	2.9	13.8	17.1	19.9	-	10-19 hours	
มี	-	0.2	3.4	0.3	0.1	-	Available	
ไม่มี	1.3	2.7	10.4	16.8	19.8	-	Not available	
20-29 ชั่วโมง	4.5	27.0	44.8	65.2	86.4	-	20-29 hours	
มี	-	0.4	1.0	0.8	1.6	-	Available	
ไม่มี	4.5	26.6	43.8	64.4	84.8	-	Not available	
30-34 ชั่วโมง	4.0	2.8	41.9	42.2	53.7	0.1	30-34 hours	
มี	-	-	4.2	-	1.1	-	Available	
ไม่มี	4.0	2.8	37.6	42.2	52.6	0.1	Not available	
35-39 ชั่วโมง	5.5	176.8	50.5	111.6	129.3	-	35-39 hours	
มี	-	0.5	3.2	0.6	0.6	-	Available	
ไม่มี	5.5	176.3	47.3	110.5	128.7	-	Not available	
40-49 ชั่วโมง	22.7	177.8	1,204.3	284.8	279.0	1.8	40-49 hours	
มี	4.8	0.3	2.9	0.3	1.3	-	Available	
ไม่มี	19.65.6	177.5	1,201.4	284.5	277.7	1.8	Not available	
50 ชั่วโมงขึ้นไป	34.6	17.1	677.6	479.0	357.6	0.1	50 hours and over	
มี	-	-	-	1.3	0.6	-	Available	
ไม่มี	34.6	17.1	677.6	477.7	357.1	0.1	Not available	

ตารางที่ 11 จำนวนผู้มีงานทำ จำแนกตามสถานภาพการทำงาน จำนวนชั่วโมงทำงานต่อสัปดาห์ การมีเวลาเหลือพอและต้องการทำงานเพิ่มขึ้น เขต และเขตการปกครอง ภาคกลาง (ต่อ)

TABLE 11 EMPLOYED PERSONS BY WORK STATUS, HOURS WORKED PER WEEK, AVAILABILITY FOR ADDITIONAL WORK, SEX AND AREA, CENTRAL REGION (Contd.)

ไตรมาสที่ 3/2555 : Quarter 3/2012

ในเขตเทศบาล MUNICIPAL AREA

หน่วยเป็นพัน : in Thousands

จำนวนชั่วโมงทำงาน เพศ และ การมีเวลาเหลือพอ และต้องการทำงานเพิ่มขึ้น	สถานภาพการทำงาน Work Status							การรวมกลุ่ม Producers' Cooperatives	HOURS WORKED, SEX AND AVAILABILITY FOR ADDITIONAL WORK
	รวม Total	นายจ้าง Employer	ลูกจ้างรัฐบาล Government Employee	ลูกจ้างเอกชน Private Employee	ทำงานส่วนตัว Own Account Worker	ช่วยธุรกิจ ครอบครัว Unpaid Family Worker	Members of Producers' Cooperatives		
ยอดรวม (ชาย)	1,840.9	73.6	189.7	967.3	442.0	166.8	1.5	TOTAL (MALE)	
มี	7.6	0.1	-	4.3	2.7	0.5	-	Available	
ไม่มี	1,833.3	73.6	189.7	963.0	439.3	166.3	1.5	Not available	
มีงานประจำแต่ไม่ได้ทำงาน	5.8	0.3	0.7	3.1	1.7	-	-	With job not work	
มี	0.7	-	-	0.6	0.1	-	-	Available	
ไม่มี	5.1	0.3	0.7	2.5	1.6	-	-	Not available	
1-9 ชั่วโมง	1.1	-	0.0	0.7	0.3	0.1	-	1-9 hours	
มี	0.2	-	-	0.2	-	-	-	Available	
ไม่มี	0.9	-	0.0	0.5	0.3	0.1	-	Not available	
10-19 ชั่วโมง	13.5	1.3	0.9	2.7	6.3	2.3	-	10-19 hours	
มี	0.4	-	-	0.2	0.1	-	-	Available	
ไม่มี	13.1	1.3	0.9	2.5	6.2	2.3	-	Not available	
20-29 ชั่วโมง	54.4	2.1	8.1	10.7	24.5	9.1	-	20-29 hours	
มี	2.4	-	-	0.4	1.7	0.3	-	Available	
ไม่มี	52.0	2.1	8.1	10.3	22.8	8.8	-	Not available	
30-34 ชั่วโมง	39.9	1.3	3.1	12.2	15.0	8.3	-	30-34 hours	
มี	1.1	-	-	0.7	0.3	-	-	Available	
ไม่มี	38.8	1.3	3.1	11.5	14.7	8.3	-	Not available	
35-39 ชั่วโมง	137.7	1.8	66.0	15.4	41.0	13.3	0.3	35-39 hours	
มี	1.8	-	-	1.0	0.5	0.2	-	Available	
ไม่มี	136.0	1.8	66.0	14.4	40.4	13.1	0.3	Not available	
40-49 ชั่วโมง	871.1	37.2	94.1	557.7	131.3	49.9	1.0	40-49 hours	
มี	1.1	0.1	-	1.0	-	-	-	Available	
ไม่มี	870.1	37.1	94.1	556.8	131.3	49.9	1.0	Not available	
50 ชั่วโมงขึ้นไป	717.5	29.6	16.9	364.8	222.1	83.9	0.2	50 hours and over	
มี	0.2	-	-	0.2	-	-	-	Available	
ไม่มี	717.3	29.6	16.9	364.6	222.1	83.9	0.2	Not available	







ตารางที่ 11 จำนวนผู้มีงานทำ จำแนกตามสถานภาพการทำงาน จำนวนชั่วโมงทำงานต่อสัปดาห์ การมีเวลาเหลือพอและต้องการทำงานเพิ่มขึ้น เขต และเขตการปกครอง ภาคกลาง (ต่อ)

TABLE 11 EMPLOYED PERSONS BY WORK STATUS, HOURS WORKED PER WEEK, AVAILABILITY FOR ADDITIONAL WORK, SEX AND AREA, CENTRAL REGION (Contd.)

ไตรมาสที่ 3/2555 : Quarter 3/2012

นอกเขตเทศบาล NON-MUNICIPAL AREA

หน่วยเป็นพัน : In Thousands

จำนวนชั่วโมงทำงาน เพศ และ การมีเวลาเหลือพอ และต้องการทำงานเพิ่มขึ้น	รวม Total	สถานภาพการทำงาน Work Status					ช่วยธุรกิจ ครอบครัว Unpaid Family Worker	การรวมกลุ่ม Members of Producers' Cooperatives	HOURS WORKED, SEX AND AVAILABILITY FOR ADDITIONAL WORK
		นายจ้าง Employer	ลูกจ้างรัฐบาล Government Employee	ลูกจ้างเอกชน Private Employee	ทำงานส่วนตัว Own Account Worker	ว่างงาน Unemployed			
ยอดรวม (หญิง)	2,790.0	44.7	232.8	1,209.8	637.9	662.9	1.8	TOTAL (FEMALE)	
มี	18.5	-	1.2	11.2	1.6	4.6	-	Available	
ไม่มี	2,771.5	44.7	231.6	1,198.6	636.3	658.4	1.8	Not available	
มีงานประจำแต่ไม่ได้ทำงาน	9.3	0.6	0.7	4.1	3.9	-	-	With job not work	
มี	0.1	-	-	0.1	-	-	-	Available	
ไม่มี	9.2	0.6	0.7	4.0	3.9	-	-	Not available	
1-9 ชั่วโมง	3.8	-	0.3	0.5	1.2	1.7	-	1-9 hours	
มี	0.2	-	-	0.2	-	-	-	Available	
ไม่มี	3.6	-	0.3	0.4	1.2	1.7	-	Not available	
10-19 ชั่วโมง	41.5	1.3	0.5	10.8	12.8	16.1	-	10-19 hours	
มี	2.9	-	-	2.7	0.2	-	-	Available	
ไม่มี	38.6	1.3	0.5	8.2	12.6	16.1	-	Not available	
20-29 ชั่วโมง	173.1	3.9	14.9	34.3	47.4	72.5	-	20-29 hours	
มี	2.7	-	0.4	0.8	0.2	1.3	-	Available	
ไม่มี	170.3	3.9	14.6	33.4	47.2	71.2	-	Not available	
30-34 ชั่วโมง	107.8	2.2	1.4	32.8	28.8	42.5	0.1	30-34 hours	
มี	4.8	-	-	3.7	-	1.1	-	Available	
ไม่มี	103.0	2.2	1.4	29.1	28.8	41.4	0.1	Not available	
35-39 ชั่วโมง	328.0	4.7	104.2	35.5	78.3	105.2	-	35-39 hours	
มี	3.6	-	0.5	1.9	0.7	0.6	-	Available	
ไม่มี	324.3	4.7	103.7	33.7	77.6	104.6	-	Not available	
40-49 ชั่วโมง	1,219.0	15.1	101.3	709.1	188.0	203.9	1.6	40-49 hours	
มี	3.1	-	0.3	1.8	-	1.0	-	Available	
ไม่มี	1,215.9	15.1	101.0	707.3	188.0	202.9	1.6	Not available	
50 ชั่วโมงขึ้นไป	907.5	16.9	9.3	382.7	277.5	221.0	0.1	50 hours and over	
มี	1.0	-	-	-	0.5	0.6	-	Available	
ไม่มี	906.5	16.9	9.3	382.7	277.0	220.4	0.1	Not available	

ตารางที่ 12 จำนวนผู้มีงานทำ จำแนกตามกลุ่มอายุ จำนวนชั่วโมงทำงานต่อสัปดาห์ การมีเวลาเหลือพอและต้องการทำงานเพิ่มขึ้น ภาคกลาง

TABLE 12 EMPLOYED PERSONS BY AGE GROUP, HOURS WORKED PER WEEK, AVAILABILITY FOR ADDITIONAL WORK, CENTRAL REGION

ไตรมาสที่ 3/2555 : Quarter 3/2012

หน่วยเป็นพัน : In Thousands

จำนวนชั่วโมงทำงาน และ การมีเวลาเหลือพอ และต้องการทำงานเพิ่มขึ้น	รวม	กลุ่มอายุ					HOURS WORKED, AND AVAILABILITY FOR ADDITIONAL WORK			
		15-19	20-24	25-29	30-34	35-39		40-49	50-59	>= 60
ยอดรวม	9,562.8	278.4	842.4	1,109.5	1,240.7	1,286.5	2,423.8	1,683.5	698.0	TOTAL
มี	59.1	3.6	4.1	7.1	5.0	8.6	17.2	10.4	3.2	Available
ไม่มี	9,503.7	274.8	838.3	1,102.5	1,235.8	1,277.9	2,406.6	1,673.1	694.8	Not available
มีงานประจำแต่ไม่ได้ทำงาน	36.3	2.1	1.3	4.1	3.3	5.1	8.8	7.0	4.7	With job not work
มี	3.9	0.2	-	0.2	-	0.4	1.8	0.8	0.5	Available
ไม่มี	32.4	2.0	1.3	3.9	3.3	4.7	7.0	6.2	4.2	Not available
1-9 ชั่วโมง	9.8	0.6	1.1	0.3	0.9	1.0	2.0	1.5	2.5	1-9 hours
มี	0.4	-	-	-	0.2	0.1	0.2	-	0.0	Available
ไม่มี	9.4	0.6	1.1	0.3	0.7	1.0	1.8	1.5	2.5	Not available
10-19 ชั่วโมง	105.1	6.9	4.4	11.2	8.8	9.2	18.7	23.1	22.8	10-19 hours
มี	6.0	0.1	-	1.3	0.7	1.0	1.6	1.0	0.5	Available
ไม่มี	99.1	6.9	4.4	10.0	8.0	8.3	17.2	22.1	22.3	Not available
20-29 ชั่วโมง	465.8	16.9	33.7	43.9	41.3	43.8	118.3	95.8	72.0	20-29 hours
มี	12.0	1.3	2.1	1.8	1.2	1.3	3.2	1.1	0.1	Available
ไม่มี	453.8	15.6	31.6	42.1	40.1	42.6	115.1	94.8	72.0	Not available
30-34 ชั่วโมง	297.8	11.3	16.7	19.7	25.9	35.6	80.6	64.1	43.9	30-34 hours
มี	12.3	1.2	0.5	0.9	0.6	2.5	4.2	2.0	0.4	Available
ไม่มี	285.5	10.2	16.2	18.8	25.3	33.2	76.4	62.0	43.5	Not available
35-39 ชั่วโมง	918.6	18.5	57.1	90.3	97.3	95.4	223.3	237.8	99.0	35-39 hours
มี	9.9	0.2	1.3	0.7	1.0	1.5	2.3	2.4	0.5	Available
ไม่มี	908.7	18.3	55.7	89.6	96.3	93.9	221.0	235.4	98.5	Not available
40-49 ชั่วโมง	4,312.6	127.3	406.5	560.6	608.9	617.9	1,089.7	683.9	217.9	40-49 hours
มี	11.4	0.7	0.1	2.3	1.3	1.8	2.7	1.5	1.1	Available
ไม่มี	4,301.2	126.6	406.3	558.3	607.6	616.1	1,087.0	682.4	216.8	Not available
50 ชั่วโมงขึ้นไป	3,416.9	94.7	321.7	379.6	454.5	478.4	882.4	570.4	235.2	50 hours and over
มี	3.3	-	-	-	0.2	0.2	1.3	1.7	0.1	Available
ไม่มี	3,413.6	94.7	321.7	379.6	454.5	478.3	881.1	568.7	235.1	Not available

ตารางที่ 12 จำนวนผู้จ้างงานที่ จำนวนตามกลุ่มอายุ จำนวนชั่วโมงทำงานต่อสัปดาห์ การมีเวลาหรือพอจะต้องมีการทำงานเพิ่มขึ้น และเพศ ภาคกลาง  
 TABLE 12 EMPLOYED PERSONS BY AGE GROUP, HOURS WORKED PER WEEK, AVAILABILITY FOR ADDITIONAL WORK AND SEX, CENTRAL REGION

ไตรมาสที่ 3/2555 : Quarter 3/2012	จำนวนชั่วโมงทำงาน เพศ และ การมีเวลาหรือพอ และต้องการทำงานเพิ่มขึ้น	รวม							HOURS WORKED, SEX AND AVAILABILITY FOR ADDITIONAL WORK	
		15-19	20-24	25-29	30-34	35-39	40-49	50-59		>= 60
	ชาย	174.0	476.0	593.7	655.4	673.7	1,257.7	889.2	387.0	TOTAL(MALE)
	มี	33.1	2.3	4.8	2.3	4.8	9.8	5.0	1.2	Available
	ไม่มี	171.1	473.7	588.9	653.1	668.8	1,247.9	884.2	385.8	Not available
	มีงานประจำ/งานเต็มที่ไม่ได้ทำงาน	23.0	1.0	2.0	0.8	3.1	6.1	4.9	3.0	With job not work
	มี	3.2	0.2	0.2	-	0.2	1.4	0.6	0.5	Available
	ไม่มี	19.9	1.0	1.8	0.8	2.9	4.7	4.3	2.5	Not available
	1-9 ชั่วโมง	4.4	0.5	-	0.7	0.2	1.0	0.4	1.1	1-9 hours
	มี	0.3	-	-	-	0.1	0.2	-	0.0	Available
	ไม่มี	4.1	0.5	-	0.7	0.1	0.9	0.4	1.1	Not available
	10-19 ชั่วโมง	50.1	2.2	7.1	3.1	4.8	7.3	12.5	9.4	10-19 hours
	มี	2.0	-	0.9	0.1	0.4	0.2	0.1	0.2	Available
	ไม่มี	48.1	2.2	6.2	3.0	4.4	7.1	12.4	9.2	Not available
	20-29 ชั่วโมง	237.9	20.3	24.7	22.4	20.9	57.5	43.9	36.3	20-29 hours
	มี	8.2	1.6	1.0	0.7	1.1	1.7	0.7	0.1	Available
	ไม่มี	229.7	18.7	23.7	21.7	19.7	55.7	43.2	36.2	Not available
	30-34 ชั่วโมง	153.2	10.4	11.8	14.9	16.2	38.9	31.6	22.4	30-34 hours
	มี	6.9	0.5	0.5	0.6	1.2	2.1	1.0	0.0	Available
	ไม่มี	146.3	9.9	11.3	14.2	15.0	36.8	30.5	22.4	Not available
	35-39 ชั่วโมง	445.0	31.5	41.7	45.2	42.6	104.6	109.4	56.7	35-39 hours
	มี	4.6	0.3	0.7	0.5	0.6	1.5	0.7	0.3	Available
	ไม่มี	440.4	31.3	41.0	44.7	42.0	103.1	108.7	56.4	Not available
	40-49 ชั่วโมง	2,342.1	221.2	300.5	320.8	320.4	578.6	391.7	127.7	40-49 hours
	มี	6.6	-	1.5	0.3	1.2	1.8	1.2	0.1	Available
	ไม่มี	2,335.6	221.2	299.0	320.5	319.1	576.8	390.5	127.6	Not available
	50 ชั่วโมงขึ้นไป	1,850.9	189.0	206.0	247.7	265.6	463.7	294.8	130.4	50 hours and over
	มี	1.4	-	-	-	-	0.8	0.7	-	Available
	ไม่มี	1,849.5	189.0	206.0	247.7	265.6	462.9	294.2	130.4	Not available
	หญิง	4,466.2	366.3	515.8	585.4	612.8	1,166.1	794.3	311.0	TOTAL(FEMALE)
	มี	26.0	1.7	2.3	2.7	3.7	7.4	5.4	2.0	Available
	ไม่มี	4,430.2	364.6	513.6	582.6	609.0	1,158.7	789.0	309.0	Not available
	มีงานประจำ/งานเต็มที่ไม่ได้ทำงาน	-	0.3	2.1	2.5	2.0	2.7	2.0	1.7	With job not work
	มี	0.7	-	-	-	0.1	0.4	0.1	0.0	Available
	ไม่มี	12.5	0.3	2.1	2.5	1.8	2.3	1.9	1.6	Not available
	1-9 ชั่วโมง	5.5	0.7	0.3	0.2	0.8	0.9	1.1	1.4	1-9 hours
	มี	0.2	-	-	0.2	-	-	-	-	Available
	ไม่มี	5.3	0.7	0.3	0.0	0.8	0.9	1.1	1.4	Not available
	10-19 ชั่วโมง	55.0	2.2	4.2	5.7	4.5	11.4	10.6	13.4	10-19 hours
	มี	4.1	-	0.4	0.6	0.6	1.3	0.9	0.3	Available
	ไม่มี	51.0	2.2	3.8	5.1	3.9	10.1	9.7	13.1	Not available
	20-29 ชั่วโมง	227.9	13.4	19.2	19.0	23.0	60.9	51.9	35.8	20-29 hours
	มี	3.7	0.5	0.8	0.5	0.1	1.5	0.3	-	Available
	ไม่มี	224.1	12.9	18.4	18.4	22.8	59.4	51.6	35.8	Not available
	30-34 ชั่วโมง	1,446.6	6.3	7.9	11.1	19.5	41.7	32.5	21.5	30-34 hours
	มี	5.3	-	0.4	-	1.3	2.1	1.0	0.4	Available
	ไม่มี	1,391.3	6.3	7.5	11.1	18.2	39.6	31.5	21.1	Not available
	35-39 ชั่วโมง	473.6	25.5	48.6	52.2	52.8	118.6	128.4	42.3	35-39 hours
	มี	5.3	1.1	-	0.5	0.9	0.7	1.7	0.2	Available
	ไม่มี	468.3	24.5	48.6	51.6	51.9	117.9	126.7	42.1	Not available
	40-49 ชั่วโมง	1,970.4	185.2	260.1	286.0	297.5	511.1	292.2	90.2	40-49 hours
	มี	4.8	0.1	0.8	0.9	0.6	0.8	0.3	1.0	Available
	ไม่มี	1,965.6	185.1	259.4	287.1	296.9	510.3	292.0	89.2	Not available
	50 ชั่วโมงขึ้นไป	1,566.0	132.8	173.6	206.8	212.8	418.8	275.6	104.9	50 hours and over
	มี	1.9	-	-	-	0.2	0.6	1.0	0.1	Available
	ไม่มี	1,564.1	132.8	173.6	206.8	212.7	418.2	274.5	104.7	Not available

หน่วยเป็นพัน : In Thousands

ตารางที่ 12 จำนวนผู้จ้างทำ จำแนกตามกลุ่มอายุ จำนวนชั่วโมงทำงานต่อสัปดาห์ การมีเวลาเหลือพอและต้องการทำงานเพิ่มขึ้น เขต และเขตการปกครอง ภาคกลาง (ต่อ)

TABLE 12 EMPLOYED PERSONS BY AGE GROUP, HOURS WORKED PER WEEK, AVAILABILITY FOR ADDITIONAL WORK, SEX AND AREA, CENTRAL REGION (Contd.)

จำนวนชั่วโมงทำงาน เพศ และ การมีเวลาเหลือพอ และต้องการทำงานเพิ่มขึ้น	ในเขตเทศบาล MUNICIPAL AREA										รวม	HOURS WORKED, SEX AND AVAILABILITY FOR ADDITIONAL WORK
	15-19	20-24	25-29	30-34	35-39	40-49	50-59	>= 60	TOTAL(MALE)			
ยอดรวม(ชาย)	47.3	154.0	212.9	249.5	260.1	476.0	321.8	119.2	1,840.9	Available		
มี	0.1	0.6	0.5	0.5	1.3	2.5	1.7	0.5	7.6	Not available		
ไม่มี	47.2	153.4	212.5	249.0	258.8	473.5	320.1	118.7	1,833.3	With job not work		
มีงานประจำแต่ไม่ได้ทำงาน	0.2	0.3	0.6	-	0.7	2.1	1.1	0.7	5.8	Available		
มี	-	-	0.2	-	0.1	0.2	0.1	-	0.7	Not available		
ไม่มี	0.2	0.3	0.4	-	0.6	1.9	1.0	0.7	5.1	1-9 hours		
1-9 ชั่วโมง	-	-	-	0.4	0.2	0.1	0.2	0.2	1.1	Available		
มี	-	-	-	-	0.1	0.1	-	0.0	0.2	Not available		
ไม่มี	0.9	-	-	0.4	0.1	-	0.2	0.2	0.9	10-19 hours		
10-19 ชั่วโมง	0.7	0.8	1.4	1.1	0.5	2.9	3.7	2.5	13.5	Available		
มี	0.1	-	-	-	-	0.2	0.1	-	0.4	Not available		
ไม่มี	0.6	0.8	1.4	1.1	0.5	2.6	3.6	2.5	13.1	20-29 hours		
20-29 ชั่วโมง	1.8	3.5	2.9	4.7	5.8	16.9	12.0	7.0	54.4	Available		
มี	-	0.3	-	0.5	0.1	1.0	0.5	0.1	2.4	Not available		
ไม่มี	1.8	3.2	2.9	4.2	5.7	15.8	11.6	6.9	52.0	30-34 hours		
30-34 ชั่วโมง	1.1	2.8	3.7	4.2	2.3	10.7	10.2	5.1	39.9	Available		
มี	-	0.1	0.2	-	-	0.4	0.4	0.0	1.1	Not available		
ไม่มี	1.1	2.7	3.5	4.2	2.3	10.3	9.8	5.0	38.8	35-39 hours		
35-39 ชั่วโมง	2.8	7.0	11.0	14.9	15.1	34.5	32.9	19.6	137.7	Available		
มี	-	0.3	-	-	0.3	0.5	0.4	0.3	1.8	Not available		
ไม่มี	2.8	6.7	11.0	14.9	14.8	34.1	32.5	19.3	136.0	40-49 hours		
40-49 ชั่วโมง	23.9	68.7	113.1	119.4	129.4	222.6	155.3	38.7	871.1	Available		
มี	-	-	0.1	-	0.7	0.2	0.1	0.1	1.1	Not available		
ไม่มี	23.9	68.7	113.0	119.4	128.8	222.4	155.2	38.6	870.1	50 hours and over		
50 ชั่วโมงขึ้นไป	16.9	71.1	80.2	104.9	106.1	186.3	106.5	45.4	717.5	Available		
มี	-	-	-	-	-	-	0.2	-	0.2	Not available		
ไม่มี	16.9	71.1	80.2	104.9	106.1	186.3	106.3	45.4	717.3	Not available		

ไตรมาสที่ 3/2555 : Quarter 3/2012

หน่วยเป็นพัน : in Thousands

ตารางที่ 12 จำนวนผู้มีงานทำ จำแนกตามกลุ่มอายุ จำนวนชั่วโมงทำงานต่อสัปดาห์ การมีเวลาเหลือพอและต้องการทำงานเพิ่มขึ้น เขต และเขตการปกครอง ภาคกลาง (ต่อ)

TABLE 12 EMPLOYED PERSONS BY AGE GROUP, HOURS WORKED PER WEEK, AVAILABILITY FOR ADDITIONAL WORK, SEX AND AREA, CENTRAL REGION (Contd.)

จำนวนชั่วโมงทำงาน เพศ และ	รวม	ในเขตเทศบาล MUNICIPAL AREA							HOURS WORKED, SEX AND AVAILABILITY FOR ADDITIONAL WORK		
		15-19	20-24	25-29	30-34	35-39	40-49	50-59		>= 60	
การมีเวลาเหลือพอ	Total	33.8	133.9	202.3	227.5	240.9	443.1	279.9	104.9	104.9	TOTAL(FEMALE)
และต้องการทำงานเพิ่มขึ้น		7.5	0.1	0.2	1.7	0.6	2.0	1.9	0.5	0.5	Available
ยอดรวม(หญิง)		1,658.7	133.7	202.1	225.8	240.3	441.1	278.0	104.4	104.4	Not available
มี		3.9	0.0	0.7	0.8	0.4	0.8	0.9	0.2	0.2	With job not work
ไม่มี		0.6	-	-	-	-	0.4	0.1	0.0	0.0	Available
มีงานประจำแต่ไม่ได้ทำงาน		3.4	0.0	0.7	0.8	0.4	0.4	0.8	0.2	0.2	Not available
มี		1.7	-	0.0	0.0	0.4	0.1	0.5	0.6	0.6	1-9 hours
ไม่มี		-	-	-	-	-	-	-	-	-	Available
10-19 ชั่วโมง		1.7	-	0.0	0.0	0.4	0.1	0.5	0.6	0.6	Not available
มี		12.4	0.2	1.1	2.5	0.5	2.4	2.1	3.1	3.1	10-19 hours
ไม่มี		54.8	2.4	3.2	3.7	7.1	16.1	13.6	7.6	7.6	Available
20-29 ชั่วโมง		1.0	-	0.1	0.2	-	0.2	0.1	-	-	Not available
มี		1.2	-	0.1	0.6	0.4	0.2	-	-	-	Available
ไม่มี		12.4	0.2	1.1	2.5	0.5	2.4	2.1	3.1	3.1	Not available
30-34 ชั่วโมง		53.8	2.4	3.2	3.5	7.1	15.4	13.6	7.6	7.6	20-29 hours
มี		36.8	2.0	2.0	2.6	4.1	12.1	8.5	4.3	4.3	Not available
ไม่มี		0.5	-	-	-	-	0.2	0.2	0.1	0.1	30-34 hours
35-39 ชั่วโมง		36.3	2.0	2.0	2.6	4.1	11.9	8.3	4.2	4.2	Available
มี		145.7	8.3	14.1	13.3	14.9	39.0	42.8	11.9	11.9	Not available
ไม่มี		1.7	-	-	-	0.2	0.3	0.7	0.2	0.2	35-39 hours
40-49 ชั่วโมง		144.0	8.3	14.1	13.3	14.7	38.6	42.1	11.6	11.6	Available
มี		751.4	67.8	104.6	111.9	121.8	198.0	102.3	31.9	31.9	Not available
ไม่มี		1.7	0.1	-	0.9	0.1	-	0.3	-	-	40-49 hours
50 ชั่วโมงขึ้นไป		749.7	67.7	104.6	111.0	121.7	198.0	102.0	31.9	31.9	Available
มี		658.5	53.1	76.4	92.1	91.5	174.5	109.2	45.3	45.3	Not available
ไม่มี		0.9	-	-	-	-	0.1	0.6	0.1	0.1	50 hours and over
		657.6	53.1	76.4	92.1	91.5	174.3	108.6	45.2	45.2	Available
											Not available

ไตรมาสที่ 3/2555 : Quarter 3/2012

หน่วยเป็นพัน : in Thousands

ตารางที่ 12 จำนวนผู้มีงานทำ จำแนกตามกลุ่มอายุ จำนวนชั่วโมงทำงานต่อสัปดาห์ การมีเวลาเหลือพอและต้องทำงานเพิ่มขึ้น เขต และเขตการปกครอง ภาคกลาง (ต่อ)

TABLE 12 EMPLOYED PERSONS BY AGE GROUP, HOURS WORKED PER WEEK, AVAILABILITY FOR ADDITIONAL WORK, SEX AND AREA, CENTRAL REGION (Contd.)

จำนวนชั่วโมงทำงาน เพศ และ การมีเวลาเหลือพอ และต้องทำงานเพิ่มขึ้น	นอกเขตเทศบาล NON-MUNICIPAL AREA										รวม	HOURS WORKED, SEX AND AVAILABILITY FOR ADDITIONAL WORK
	กลุ่มอายุ Age Group											
	15-19	20-24	25-29	30-34	35-39	40-49	50-59	>= 60				
ยอดรวม(ชาย)	126.7	322.0	380.7	405.9	413.6	781.7	567.4	267.8	TOTAL(MALE)		267.8	
มี	2.8	1.7	4.4	1.8	3.6	7.3	3.3	0.7	Available		0.7	
ไม่มี	123.9	320.3	376.4	404.1	410.0	774.4	564.0	267.1	Not available		267.1	
มีงานประจำแต่ไม่ได้ทำงาน	1.9	0.6	1.4	0.8	2.4	4.0	3.8	2.3	With job not work		2.3	
มี	0.2	-	-	-	0.1	1.2	0.6	0.5	Available		0.5	
ไม่มี	1.8	0.6	1.4	0.8	2.3	2.8	3.3	1.8	Not available		1.8	
1-9 ชั่วโมง	0.5	0.5	-	0.3	-	1.0	0.2	0.9	1-9 hours		0.9	
มี	0.1	-	-	-	-	0.1	-	-	Available		-	
ไม่มี	0.5	0.5	-	0.3	-	0.9	0.2	0.9	Not available		0.9	
10-19 ชั่วโมง	3.1	1.4	5.6	2.0	4.3	4.5	8.8	7.0	10-19 hours		7.0	
มี	-	-	0.9	0.1	0.4	-	-	0.2	Available		0.2	
ไม่มี	3.1	1.4	4.8	1.8	3.9	4.5	8.8	6.7	Not available		6.7	
20-29 ชั่วโมง	10.3	16.9	21.8	17.7	15.1	40.6	31.9	29.3	20-29 hours		29.3	
มี	1.3	1.3	1.0	0.2	1.0	0.7	0.3	-	Available		-	
ไม่มี	9.0	15.5	20.8	17.5	14.1	39.9	31.6	29.3	Not available		29.3	
30-34 ชั่วโมง	6.1	7.6	8.1	10.7	13.9	28.2	21.4	17.4	30-34 hours		17.4	
มี	1.0	0.4	0.3	0.6	1.2	1.8	0.6	-	Available		-	
ไม่มี	5.1	7.3	7.7	10.1	12.7	26.5	20.8	17.4	Not available		17.4	
35-39 ชั่วโมง	10.4	24.6	30.7	30.3	27.6	70.1	76.5	37.1	35-39 hours		37.1	
มี	-	-	0.7	0.5	0.3	1.1	0.3	-	Available		-	
ไม่มี	10.4	24.6	30.0	29.8	27.2	69.0	76.3	37.1	Not available		37.1	
40-49 ชั่วโมง	57.4	152.6	187.4	201.4	190.9	356.0	236.4	89.0	40-49 hours		89.0	
มี	0.4	-	1.5	0.3	0.6	1.7	1.1	-	Available		-	
ไม่มี	57.0	152.6	185.9	201.1	190.4	354.3	235.3	89.0	Not available		89.0	
50 ชั่วโมงขึ้นไป	37.0	117.9	125.8	142.8	159.5	277.3	188.4	84.9	50 hours and over		84.9	
มี	-	-	-	-	-	0.8	0.5	-	Available		-	
ไม่มี	37.0	117.9	125.8	142.8	159.5	276.6	187.9	84.9	Not available		84.9	

หน่วยเป็นพัน : In Thousands



ตารางที่ 12 จำนวนผู้มีงานทำ จำแนกตามกลุ่มอายุ จำนวนชั่วโมงทำงานต่อสัปดาห์ การมีเวลาเหลือพอและต้องการทำงานเพิ่มขึ้น เขต และเขตการปกครอง ภาคกลาง (ต่อ)

TABLE 12 EMPLOYED PERSONS BY AGE GROUP, HOURS WORKED PER WEEK, AVAILABILITY FOR ADDITIONAL WORK, SEX AND AREA, CENTRAL REGION (Contd.)

จำนวนผู้มีงานทำ เพศ และ การมีเวลาเหลือพอ และต้องการทำงานเพิ่มขึ้น	รวม	นอกเขตเทศบาล NON-MUNICIPAL AREA										HOURS WORKED, SEX AND AVAILABILITY FOR ADDITIONAL WORK
		15-19	20-24	25-29	30-34	35-39	40-49	50-59	>= 60	TOTAL(FEMALE)		
ยอดรวม(หญิง)	2,790.0	70.6	232.5	313.6	357.9	371.9	723.0	514.4	206.1	206.1	206.1	Available
มี	18.5	0.2	1.6	2.1	1.0	3.1	5.5	3.4	1.5	1.5	1.5	Available
ไม่มี	2,771.5	70.4	230.9	311.4	356.9	368.8	717.6	511.0	204.6	204.6	204.6	Not available
มีงานประจำแต่ไม่ได้ทำงาน	9.3	-	0.2	1.4	1.7	1.6	1.9	1.1	1.4	1.4	1.4	With job not work
มี	0.1	-	-	-	-	0.1	-	-	-	-	-	Available
ไม่มี	9.2	-	0.2	1.4	1.7	1.4	1.9	1.1	1.4	1.4	1.4	Not available
1-9 ชั่วโมง	3.8	0.1	0.7	0.3	0.2	0.5	0.8	0.5	0.8	0.8	0.8	1-9 hours
มี	0.2	-	-	-	0.2	-	-	-	-	-	-	Available
ไม่มี	3.6	0.1	0.7	0.3	-	0.5	0.8	0.5	0.8	0.8	0.8	Not available
10-19 ชั่วโมง	41.5	2.5	2.0	3.0	2.6	3.7	8.8	8.6	10.4	10.4	10.4	10-19 hours
มี	2.9	-	-	0.3	-	0.2	1.2	0.9	0.3	0.3	0.3	Available
ไม่มี	38.6	2.5	2.0	2.7	2.6	3.4	7.7	7.6	10.1	10.1	10.1	Not available
20-29 ชั่วโมง	173.1	3.8	11.0	15.9	15.3	15.8	44.8	38.3	28.1	28.1	28.1	20-29 hours
มี	2.7	-	0.5	0.7	0.4	0.1	0.7	0.3	-	-	-	Available
ไม่มี	170.3	3.8	10.4	15.2	14.9	15.7	44.1	38.1	28.1	28.1	28.1	Not available
30-34 ชั่วโมง	107.8	3.1	4.3	5.8	8.4	15.3	29.6	24.0	17.2	17.2	17.2	30-34 hours
มี	4.8	0.2	-	0.4	-	1.3	1.9	0.8	0.3	0.3	0.3	Available
ไม่มี	103.0	2.9	4.3	5.5	8.4	14.1	27.7	23.1	17.0	17.0	17.0	Not available
35-39 ชั่วโมง	328.0	3.9	17.2	34.5	38.8	37.9	79.7	85.6	30.4	30.4	30.4	35-39 hours
มี	3.6	-	1.1	-	0.5	0.7	0.4	1.0	-	-	-	Available
ไม่มี	324.3	3.9	16.2	34.5	38.3	37.2	79.3	84.6	30.4	30.4	30.4	Not available
40-49 ชั่วโมง	1,219.0	32.8	117.4	155.5	176.1	175.8	313.1	190.0	58.2	58.2	58.2	40-49 hours
มี	3.1	-	-	0.8	-	0.5	0.8	-	1.0	1.0	1.0	Available
ไม่มี	1,215.9	32.8	117.4	154.8	176.1	175.3	312.3	190.0	57.3	57.3	57.3	Not available
50 ชั่วโมงขึ้นไป	907.5	24.4	79.6	97.1	114.8	121.4	244.3	166.4	59.5	59.5	59.5	50 hours and over
มี	1.0	-	-	-	-	0.2	0.4	0.5	-	-	-	Available
ไม่มี	906.5	24.4	79.6	97.1	114.8	121.2	243.9	166.0	59.5	59.5	59.5	Not available

หน่วยเป็นพัน : In Thousands

ตารางที่ 13 จำนวนผู้ว่างงาน ที่ทำงานที่ จำแนกตามระยะเวลาที่ทำงานที่ ระดับการศึกษาที่สำเร็จ ภาคกลาง

TABLE 13 UNEMPLOYED PERSONS, SEEKING JOB BY DURATION OF SEEKING JOB, LEVEL OF EDUCATIONAL ATTAINMENT , CENTRAL REGION

ไตรมาสที่ 3/2555 : Quarter 3/2012

หน่วยเป็นคน : Person

ระดับการศึกษาที่สำเร็จ	ระยะเวลาที่ทำงานที่							Duration of seeking job		LEVEL OF EDUCATIONAL ATTAINMENT
	< 1 เดือน	1 - 2.9 เดือน	3 - 5.9 เดือน	6 - 8.9 เดือน	9 - 11.9 เดือน	>=12 เดือน	ไม่ทราบ	Months	Months	
Total	Month	Months	Months	Months	Months	Months	Months	Months	Months	Unknown
ยอดรวม	5,750	2,654	1,816	783	-	922	-	-	TOTAL	-
ไม่มีการศึกษา	-	-	-	-	-	-	-	-	No education	-
ต่ำกว่าประถมศึกษา	859	-	-	-	-	-	-	-	Less than Elementary	-
ประถมศึกษา	1,058	1,328	-	-	-	-	-	-	Elementary	-
มัธยมศึกษาตอนต้น	1,559	129	262	137	-	414	-	-	Lower Secondary	-
มัธยมศึกษาตอนปลาย	1,202	598	-	-	-	-	-	-	Upper Secondary Level	-
สายสามัญ	581	334	-	-	-	-	-	-	General/Academic	-
สายอาชีพศึกษา	621	264	-	-	-	-	-	-	Vocational	-
สายวิชาการศึกษา	-	-	-	-	-	-	-	-	Teacher Training	-
อุดมศึกษา	974	599	1,555	646	-	508	-	-	Higher Level	-
สายวิชาการ	793	312	1,211	646	-	351	-	-	Academic	-
สายวิชาชีพ	181	287	343	-	-	-	-	-	Higher Technical Education	-
สายวิชาการศึกษา	-	-	-	-	-	157	-	-	Teacher Training	-
อื่นๆ <sup>1/</sup>	99	-	-	-	-	-	-	-	Others	-
ไม่ทราบ	-	-	-	-	-	-	-	-	Unknown	-

<sup>1/</sup> รวมอาชีพระยะสั้น Including Short Course Vocational

ตารางที่ 13 จำนวนผู้ว่างงาน ที่หางานทำ จำนวนตามระยะเวลาที่หางานทำ ระดับการศึกษาที่สำเร็จ และเพศ ภาคกลาง

TABLE 13 UNEMPLOYED PERSONS, SEEKING JOP BY DURATION OF SEEKING JOP, LEVEL OF EDUCATIONAL ATTAINMENT AND SEX, CENTRAL REGION

ไตรมาสที่ 3/2555 : Quarter 3/2012

ระดับการศึกษาที่สำเร็จ	รวม	ระยะเวลาที่หางานทำ							LEVEL OF EDUCATIONAL ATTAINMENT
		< 1 เดือน	1 - 2.9 เดือน	3 - 5.9 เดือน	6 - 8.9 เดือน	9 - 11.9 เดือน	>=12 เดือน	ไม่ทราบ	
Total	Month	Months	Months	Months	Months	Months	Months	Unknown	
ชาย	6,618	2,556	1,935	931	783	-	414	-	MALE
ไม่มีการศึกษา	-	-	-	-	-	-	-	-	No education
ต่ำกว่าประถมศึกษา	498	498	-	-	-	-	-	-	Less than Elementary
ประถมศึกษา	2,023	695	1,328	-	-	-	-	-	Elementary
มัธยมศึกษาตอนต้น	1,668	1,117	-	137	-	-	414	-	Lower Secondary
มัธยมศึกษาตอนปลาย	461	-	461	-	-	-	-	-	Upper Secondary Level
สายสามัญ	196	-	196	-	-	-	-	-	General/Academic
สายอาชีพศึกษา	264	-	264	-	-	-	-	-	Vocational
สายวิชาการศึกษา	-	-	-	-	-	-	-	-	Teacher Training
อุดมศึกษา	1,970	247	146	931	646	-	-	-	Higher Level
สายวิชาการ	1,824	247	-	931	646	-	-	-	Academic
สายวิชาชีพ	146	-	146	-	-	-	-	-	Higher Technical Education
สายวิชาการศึกษา	-	-	-	-	-	-	-	-	Teacher Training
อื่นๆ	-	-	-	-	-	-	-	-	Others
ไม่ทราบ	-	-	-	-	-	-	-	-	Unknown
หญิง	5,306	3,194	719	885	-	-	508	-	FEMALE
ไม่มีการศึกษา	-	-	-	-	-	-	-	-	No education
ต่ำกว่าประถมศึกษา	361	361	-	-	-	-	-	-	Less than Elementary
ประถมศึกษา	363	363	-	-	-	-	-	-	Elementary
มัธยมศึกษาตอนต้น	832	442	129	262	-	-	-	-	Lower Secondary
มัธยมศึกษาตอนปลาย	1,340	1,202	138	-	-	-	-	-	Upper Secondary Level
สายสามัญ	719	581	138	-	-	-	-	-	General/Academic
สายอาชีพศึกษา	621	621	-	-	-	-	-	-	Vocational
สายวิชาการศึกษา	-	-	-	-	-	-	-	-	Teacher Training
อุดมศึกษา	2,311	726	453	623	-	-	508	-	Higher Level
สายวิชาการ	1,489	546	312	280	-	-	351	-	Academic
สายวิชาชีพ	665	181	141	343	-	-	-	-	Higher Technical Education
สายวิชาการศึกษา	157	-	-	-	-	-	157	-	Teacher Training
อื่นๆ	99	99	-	-	-	-	-	-	Others
ไม่ทราบ	-	-	-	-	-	-	-	-	Unknown

1/ รวมอาชีพระยะสั้น 1/ Including Short Course Vocational

ตารางที่ 13 จำนวนผู้ว่างงาน ที่หางานทำ จำนวนตามระยะเวลาที่หางานทำ ระดับการศึกษาที่สำเร็จ เพศ และเขตการปกครอง ภาคกลาง (ต่อ)

TABLE 13 UNEMPLOYED PERSONS, SEEKING JOP BY DURATION OF SEEKING JOP, LEVEL OF EDUCATIONAL ATTAINMENT, SEX AND AREA, CENTRAL REGION (Contd.)

ไตรมาสที่ 3/2555 : Quarter 3/2012

ในเขตเทศบาล MUNICIPAL AREA

ระดับการศึกษาที่สำเร็จ	รวม	ระยะเวลาที่หางานทำ Duration of seeking job							LEVEL OF EDUCATIONAL ATTAINMENT
		ระยะเวลาที่หางานทำ							
		< 1 เดือน	1 - 2.9 เดือน	3 - 5.9 เดือน	6 - 8.9 เดือน	9 - 11.9 เดือน	>=12 เดือน	ไม่ทราบ	
Total	Month	Months	Months	Months	Months	Months	Unknown		
ยอดรวม	6,581	4,008	1,145	-	646	-	782	-	TOTAL
ชาย	3,774	2,162	692	-	646	-	274	-	MALE
ไม่มีการศึกษา	-	-	-	-	-	-	-	-	No education
ต่ำกว่าประถมศึกษา	498	498	-	-	-	-	-	-	Less than Elementary
ประถมศึกษา	926	695	231	-	-	-	-	-	Elementary
มัธยมศึกษาตอนต้น	998	723	-	-	-	-	274	-	Lower Secondary
มัธยมศึกษาตอนปลาย	461	-	461	-	-	-	-	-	Upper Secondary Level
สายสามัญ	196	-	196	-	-	-	-	-	General/Academic
สายอาชีพศึกษา	264	-	264	-	-	-	-	-	Vocational
สายวิชาการศึกษา	-	-	-	-	-	-	-	-	Teacher Training
อุดมศึกษา	893	247	-	-	646	-	-	-	Higher Level
สายวิชาการ	893	247	-	-	646	-	-	-	Academic
สายวิชาชีพ	-	-	-	-	-	-	-	-	Higher Technical Education
สายวิชาการศึกษา	-	-	-	-	-	-	-	-	Teacher Training
อื่นๆ	-	-	-	-	-	-	-	-	Others
ไม่ทราบ	-	-	-	-	-	-	-	-	Unknown
หญิง	2,807	1,846	453	-	-	-	508	-	FEMALE
ไม่มีการศึกษา	-	-	-	-	-	-	-	-	No education
ต่ำกว่าประถมศึกษา	361	361	-	-	-	-	-	-	Less than Elementary
ประถมศึกษา	-	-	-	-	-	-	-	-	Elementary
มัธยมศึกษาตอนต้น	338	338	-	-	-	-	-	-	Lower Secondary
มัธยมศึกษาตอนปลาย	520	520	-	-	-	-	-	-	Upper Secondary Level
สายสามัญ	258	258	-	-	-	-	-	-	General/Academic
สายอาชีพศึกษา	262	262	-	-	-	-	-	-	Vocational
สายวิชาการศึกษา	-	-	-	-	-	-	-	-	Teacher Training
อุดมศึกษา	1,489	528	453	-	-	-	508	-	Higher Level
สายวิชาการ	1,011	348	312	-	-	-	351	-	Academic
สายวิชาชีพ	321	181	141	-	-	-	-	-	Higher Technical Education
สายวิชาการศึกษา	157	-	-	-	-	-	157	-	Teacher Training
อื่นๆ	99	99	-	-	-	-	-	-	Others
ไม่ทราบ	-	-	-	-	-	-	-	-	Unknown

1/ รวมอาชีพระยะสั้น Including Short Course Vocational

ตารางที่ 13 จำนวนผู้ว่างงาน ที่หางานทำ จำแนกตามระยะเวลาที่หางานทำ ระดับการศึกษาที่สำเร็จ เพศ และเขตการปกครอง ภาคกลาง (ต่อ)

TABLE 13 UNEMPLOYED PERSONS, SEEKING JOB BY DURATION OF SEEKING JOB, LEVEL OF EDUCATIONAL ATTAINMENT, SEX AND AREA, CENTRAL REGION (Contd.)

ไตรมาสที่ 3/2555 : Quarter 3/2012

นอกเขตเทศบาล NON-MUNICIPAL AREA

ระดับการศึกษาที่สำเร็จ	รวม	ระยะเวลาที่หางานทำ Duration of seeking job						LEVEL OF EDUCATIONAL ATTAINMENT
		ระยะเวลาที่หางานทำ						
		< 1 เดือน	1 - 2.9 เดือน	3 - 5.9 เดือน	6 - 8.9 เดือน	9 - 11.9 เดือน	>=12 เดือน	
Total	Month	Months	Months	Months	Months	Months	Unknown	
ยอดรวม	5,343	1,741	1,509	1,816	137	-	139	TOTAL
ชาย	2,844	394	1,243	931	137	-	139	MALE
ไม่มีการศึกษา	-	-	-	-	-	-	-	No education
ต่ำกว่าประถมศึกษา	-	-	-	-	-	-	-	Less than Elementary
ประถมศึกษา	1,097	-	1,097	-	-	-	-	Elementary
มัธยมศึกษาตอนต้น	670	394	-	-	137	-	139	Lower Secondary
มัธยมศึกษาตอนปลาย	-	-	-	-	-	-	-	Upper Secondary Level
สายสามัญ	-	-	-	-	-	-	-	General/Academic
สายอาชีพศึกษา	-	-	-	-	-	-	-	Vocational
สายวิชาการศึกษา	-	-	-	-	-	-	-	Teacher Training
อุดมศึกษา	1,077	-	146	931	-	-	-	Higher Level
สายวิชาการ	931	-	-	931	-	-	-	Academic
สายวิชาชีพ	146	-	146	-	-	-	-	Higher Technical Education
สายวิชาการศึกษา	-	-	-	-	-	-	-	Teacher Training
อื่นๆ <sup>1/</sup>	-	-	-	-	-	-	-	Others <sup>1/</sup>
ไม่ทราบ	-	-	-	-	-	-	-	Unknown
หญิง	2,499	1,348	266	885	-	-	-	FEMALE
ไม่มีการศึกษา	-	-	-	-	-	-	-	No education
ต่ำกว่าประถมศึกษา	-	-	-	-	-	-	-	Less than Elementary
ประถมศึกษา	363	363	-	-	-	-	-	Elementary
มัธยมศึกษาตอนต้น	494	104	129	262	-	-	-	Lower Secondary
มัธยมศึกษาตอนปลาย	820	682	138	-	-	-	-	Upper Secondary Level
สายสามัญ	461	323	138	-	-	-	-	General/Academic
สายอาชีพศึกษา	359	359	-	-	-	-	-	Vocational
สายวิชาการศึกษา	-	-	-	-	-	-	-	Teacher Training
อุดมศึกษา	822	198	-	623	-	-	-	Higher Level
สายวิชาการ	478	198	-	280	-	-	-	Academic
สายวิชาชีพ	343	-	-	343	-	-	-	Higher Technical Education
สายวิชาการศึกษา	-	-	-	-	-	-	-	Teacher Training
อื่นๆ <sup>1/</sup>	-	-	-	-	-	-	-	Others <sup>1/</sup>
ไม่ทราบ	-	-	-	-	-	-	-	Unknown

1/ รวมอาชีพระยะสั้น Including Short Course Vocational

ตารางที่ 14 จำนวนผู้ว่างงาน ที่เคยทำงานมาก่อน จำแนกตามอาชีพที่ทำครั้งสุดท้าย อุตสาหกรรมที่ทำครั้งสุดท้าย ภาคกลาง  
TABLE 14 UNEMPLOYED PERSONS, EVER WORKED BY LAST OCCUPATION, LAST INDUSTRY, CENTRAL REGION

ไตรมาสที่ 3/2555 : Quarter 3/2012

หน่วยเป็นหมื่น : Person

อาชีพที่ทำครั้งสุดท้าย	อุตสาหกรรมที่ทำครั้งสุดท้าย												รวม	LAST OCCUPATION
	การป่าไม้ และการประมง Agriculture and fishing	เหมืองแร่ และเหมืองหิน Mining	การผลิต ไอ้เครื่องรับ Manufac- turing	ไฟฟ้า ก๊าซ ไอน้ำระบบรับ Electricity	การจำหน่าย น้ำประปา Water supply	ก่อสร้าง และประปา Construction sewerage, waste	การขนส่ง การขนส่ง Transportation	การขนส่ง และ สถานที่เก็บสินค้า and storage	ที่พักแรมและ บริการด้านอาหาร Accommodation and food service	ข้อมูลข่าวสาร และการสื่อสาร Information and communication	การเงินและ การประกันภัย Financial intermediation	การค้าปลีก และการค้าส่ง Retail and wholesale trade		
ยอดรวม	3,992	-	14,160	267	-	2,785	5,628	451	1,337	745	468	468	TOTAL	
1. ผู้บัญญัติกฎหมาย ข้าราชการระดับอาวุโส และผู้จัดการ	-	-	-	-	-	-	-	-	-	-	-	-	1. Legislators, senior officials and managers	
2. ผู้ประกอบวิชาชีพด้านต่างๆ	-	-	-	-	-	-	-	-	-	-	-	-	2. Professionals	
3. ผู้ประกอบวิชาชีพด้านเทคนิคสาขาต่างๆ และอาชีพที่เกี่ยวข้อง	-	73	-	-	-	101	1,004	-	-	-	-	-	3. Technicians and associate professionals	
4. เสิร์ย	181	-	746	-	-	-	625	-	197	546	468	468	4. Clerks	
5. พนักงานบริการและพนักงานในร้านค้า และตลาด	-	-	-	-	-	-	2,514	-	895	199	-	-	5. Service workers and shop and market sales workers	
6. ผู้ปฏิบัติงานที่มีฝีมือในด้านการเกษตร และการประมง	498	-	-	-	-	-	-	-	-	-	-	-	6. Skilled agricultural and fishery workers	
7. ผู้ปฏิบัติงานด้านความสามารถทางฝีมือ และธุรกิจการค้าที่เกี่ยวข้อง	145	-	2,845	267	-	1,363	460	-	244	-	-	-	7. Craft and related trades workers	
8. ผู้ปฏิบัติการโรงงานและเครื่องจักร และผู้ปฏิบัติงานด้านการประกอบ	-	-	9,977	-	-	448	284	451	-	-	-	-	8. Plant and machine operators and assemblers	
9. อาชีพขั้นพื้นฐานต่างๆ ในด้านการขาย และการให้บริการ	3,169	-	519	-	-	874	740	-	-	-	-	-	9. Elementary occupations	
10. คนงานซึ่งมิได้จำแนกไว้ในหมวดอื่น	-	-	-	-	-	-	-	-	-	-	-	-	10. Workers not classifiable by occupation	

ตารางที่ 14 จำนวนผู้ว่างงาน ที่เคยทำงานมาก่อน จำนวนตามอาชีพที่ทำครั้งสุดท้าย อุตสาหกรรมที่ทำครั้งสุดท้าย ภาคกลาง (ต่อ)

TABLE 14 UNEMPLOYED PERSONS, EVER WORKED BY LAST OCCUPATION, LAST INDUSTRY, CENTRAL REGION (Contd.)

ไตรมาสที่ 3/2555 : Quarter 3/2012

หน่วยเป็นหมื่น : Person

อาชีพที่ทำครั้งสุดท้าย	อุตสาหกรรมที่ทำครั้งสุดท้าย (ต่อ) Last Industry (Contd.)										LAST OCCUPATION	
	กิจกรรม อสังหาริมทรัพย์ Real estate activities	กิจกรรมทางวิชาชีพ วิทยและเทคนิค Professional, scientific technical activities	การบริหารสนับสนุน และป้องกันประเทศ Administrative and support service activities	การบริหารราชการ ป้องกันประเทศ Public admin- istration defence	การศึกษา Education	การศึกษาด้านสุขภาพ Health and social work	ศิลปะ Art, entertainment	ความบันเทิง และนันทนาการ service	บริการ ด้านอื่นๆ Other service	งานในครัวเรือน Activities of household		กิจกรรมของ องค์กร Extra- territorial
<b>ยอดรวม</b>	-	-	1,424	87	74	483	596	-	-	-	-	TOTAL
1. ผู้บัญญัติกฎหมาย และผู้จัดการ ข้าราชการระดับอาวุโส	-	-	-	87	-	-	-	-	-	-	-	1. Legislators, senior officials and managers
2. ผู้ประกอบวิชาชีพด้านต่างๆ	-	-	-	-	-	-	-	-	-	-	-	2. Professionals
3. ผู้ประกอบวิชาชีพด้านเทคนิคสาขาต่างๆ และอาชีพที่เกี่ยวข้อง	-	-	-	-	-	274	-	-	-	-	-	3. Technicians and associate professionals
4. เสียน	-	-	-	-	74	-	-	-	-	-	-	4. Clerks
5. พนักงานบริการและพนักงานในร้านค้า และตลาด	-	-	1,424	-	-	209	596	-	-	-	-	5. Service workers and shop and market sales workers
6. ผู้ปฏิบัติงานที่มีฝีมือในด้านการเกษตร และการประมง	-	-	-	-	-	-	-	-	-	-	-	6. Skilled agricultural and fishery workers
7. ผู้ปฏิบัติงานด้านความสามารถทางฝีมือ และธุรกิจการค้าที่เกี่ยวข้อง	-	-	-	-	-	-	-	-	-	-	-	7. Craft and related trades workers
8. ผู้ปฏิบัติการโรงงานและเครื่องจักร และผู้ใช้ปฏิบัติงานด้านการประกอบ	-	-	-	-	-	-	-	-	-	-	-	8. Plant and machine operators and assemblers
9. อาชีพขั้นพื้นฐานต่างๆ ในด้านการขาย และการให้บริการ	-	-	-	-	-	-	-	-	-	-	-	9. Elementary occupations
10. คนงานซึ่งมิได้จำแนกไว้ในหมวดอื่น	-	-	-	-	-	-	-	-	-	-	-	10. Workers not classifiable by occupatior

ตารางที่ 14 จำนวนผู้ว่างงาน ที่เคยทำงานก่อน จำนวนอาชีพที่ทำครั้งสุดท้าย อุตสาหกรรมที่ทำครั้งสุดท้าย และเพศ ภาคกลาง  
 TABLE 14 UNEMPLOYED PERSONS, EVER WORKED BY LAST OCCUPATION, LAST INDUSTRY AND SEX, CENTRAL REGION

อาชีพที่ทำครั้งสุดท้าย	อุตสาหกรรมที่ทำครั้งสุดท้าย										LAST OCCUPATION	
	เกษตรกรรม การป่าไม้ และการประมง Agriculture	การทำเหมืองแร่ และเหมืองหิน Mining	การผลิต Manufacturing	ไฟฟ้า ก๊าซ ไอน้ำระบบปรับอากาศ Electricity	การซ่อมบำรุง และประปา Water supply sewerage, waste	การก่อสร้าง Construction	การขนส่ง การขายปลีก การขนส่ง Transportation	ที่พักแรมและ บริการด้านอาหาร Accommodation and food service	ข้อมูลข่าวสาร และการสื่อสาร Information	บริการทางการเงิน และการประกันภัย Financial intermediation		33
ชาย	2,903	-	7,497	267	-	2,500	5,060	451	782	199	33	MALE
1. ผู้ปฏิบัติงานขาย และผู้จัดการ	-	-	-	-	-	-	-	-	-	-	-	1. Legislators, senior officials and managers
2. ผู้ประกอบวิชาชีพด้านต่างๆ	-	-	-	-	-	-	-	-	-	-	-	2. Professionals
3. ผู้ประกอบวิชาชีพด้านเทคนิคสาขาต่างๆ และอาชีพที่เกี่ยวข้อง	-	-	73	-	-	101	1,004	-	-	-	-	3. Technicians and associate professionals
4. เสมียน	-	-	504	-	-	-	625	-	-	-	33	4. Clerks
5. พนักงานบริการและพนักงานในร้านค้า และตลาด	-	-	-	-	-	-	2,398	-	538	199	-	5. Service workers and shop and market sales workers
6. ผู้ปฏิบัติงานที่มีชื่อในด้านเกษตร และการประมง	498	-	-	-	-	-	-	-	-	-	-	6. Skilled agricultural and fishery workers
7. ผู้ปฏิบัติงานด้านความงามทางมือ และธุรกิจการค้าที่เกี่ยวข้อง	145	-	1,470	267	-	1,205	460	-	244	-	-	7. Craft and related trades workers
8. ผู้ปฏิบัติงานโรงงานและเครื่องจักร และผู้ปฏิบัติงานด้านการประกอบ อาชีพที่มีพื้นฐานต่างๆ ในด้านการขาย และการให้บริการ	-	-	5,253	-	-	448	284	451	-	-	-	8. Plant and machine operators and assemblers
9. คนงานที่มีได้จ้างแยกไว้ในหมวดอื่น	2,261	-	196	-	-	746	288	-	-	-	-	9. Elementary occupations
10. คนงานที่มีได้จ้างแยกไว้ในหมวดอื่น	-	-	-	-	-	-	-	-	-	-	-	10. Workers not classifiable by occupation
<b>หญิง</b>	<b>1,089</b>	<b>-</b>	<b>6,663</b>	<b>-</b>	<b>-</b>	<b>286</b>	<b>567</b>	<b>-</b>	<b>555</b>	<b>546</b>	<b>436</b>	<b>FEMALE</b>
1. ผู้ปฏิบัติงานขาย และผู้จัดการ	359	-	-	-	-	-	-	-	-	-	-	1. Legislators, senior officials and managers
2. ผู้ประกอบวิชาชีพด้านต่างๆ	199	-	-	-	-	-	-	-	-	-	-	2. Professionals
3. ผู้ประกอบวิชาชีพด้านเทคนิคสาขาต่างๆ และอาชีพที่เกี่ยวข้อง	-	-	-	-	-	-	-	-	-	-	-	3. Technicians and associate professionals
4. เสมียน	1,841	-	241	-	-	-	116	-	197	546	436	4. Clerks
5. พนักงานบริการและพนักงานในร้านค้า และตลาด	1,083	-	-	-	-	-	116	-	358	-	-	5. Service workers and shop and market sales workers
6. ผู้ปฏิบัติงานที่มีชื่อในด้านเกษตร และการประมง	-	-	-	-	-	-	-	-	-	-	-	6. Skilled agricultural and fishery workers
7. ผู้ปฏิบัติงานด้านความงามทางมือ และธุรกิจการค้าที่เกี่ยวข้อง	1,534	-	1,375	-	-	158	-	-	-	-	-	7. Craft and related trades workers
8. ผู้ปฏิบัติงานโรงงานและเครื่องจักร และผู้ปฏิบัติงานด้านการประกอบ อาชีพที่มีพื้นฐานต่างๆ ในด้านการขาย และการให้บริการ	4,723	-	4,723	-	-	-	-	-	-	-	-	8. Plant and machine operators and assemblers
9. คนงานที่มีได้จ้างแยกไว้ในหมวดอื่น	2,019	-	323	-	-	128	452	-	-	-	-	9. Elementary occupations
10. คนงานที่มีได้จ้างแยกไว้ในหมวดอื่น	-	-	-	-	-	-	-	-	-	-	-	10. Workers not classifiable by occupation



ตารางที่ 14 จำนวนผู้ว่างงาน ที่เคยทำงานมาก่อน จำแนกตามอาชีพที่ทำงานครั้งสุดท้าย อุตสาหกรรมที่ทำงานครั้งสุดท้าย และเพศ ภาคกลาง (ต่อ)  
TABLE 14 UNEMPLOYED PERSONS, EVER WORKED BY LAST OCCUPATION, LAST INDUSTRY AND SEX, CENTRAL REGION (Contd.)

อาชีพที่ทำงานครั้งสุดท้าย Last occupation	อุตสาหกรรมที่ทำงานครั้งสุดท้าย (ต่อ) Last Industry (Contd.)										LAST OCCUPATION										
	กิจกรรม อสังหาริมทรัพย์ Real estate activities	กิจกรรมทางวิชาชีพ วิทย์และเทคโนโลยี Professional, scientific technical activities	การบริหารราชการ และป้องกันประเทศ Public administration and defence	การศึกษา และนันทนาการ Education and Art, entertainment and social work	บริการด้านอื่นๆ Other service	งานในครัวเรือน ส่วนบุคคล Activities of household	กิจกรรมของ องค์กร Extra- territorial	ไม่ทราบ Unknown													
<b>ชาย</b>	1,424	87	209	209								<b>MALE</b>									
1. ผู้ปฏิบัติงานขาย และผู้จัดการ	-	-	87	-	-	-	-	-	-	-	-	-	-	-	-	-	-	-	-	-	1. Legislators, senior officials and managers
2. ผู้ประกอบวิชาชีพด้านต่างๆ	-	-	-	-	-	-	-	-	-	-	-	-	-	-	-	-	-	-	-	-	2. Professionals
3. ผู้ประกอบวิชาชีพด้านเทคนิคสาขาต่างๆ และอาชีพที่เกี่ยวข้อง	-	-	-	-	-	-	-	-	-	-	-	-	-	-	-	-	-	-	-	-	3. Technicians and associate professionals
4. เสมียน	-	-	-	-	-	-	-	-	-	-	-	-	-	-	-	-	-	-	-	-	4. Clerks
5. พนักงานบริการและพนักงานในร้านค้า และตลาด	-	-	1,424	209	-	-	-	-	-	-	-	-	-	-	-	-	-	-	-	-	5. Service workers and shop and market sales workers
6. ผู้ปฏิบัติงานที่มีชื่อในด้านการเกษตร และการประมง	-	-	-	-	-	-	-	-	-	-	-	-	-	-	-	-	-	-	-	-	6. Skilled agricultural and fishery workers
7. ผู้ปฏิบัติงานด้านความงามทางหนังสือ และธุรกิจการค้าที่เกี่ยวข้อง	-	-	-	-	-	-	-	-	-	-	-	-	-	-	-	-	-	-	-	-	7. Craft and related trades workers
8. ผู้ปฏิบัติการโรงงานและเครื่องจักร และผู้ปฏิบัติงานด้านการประกอบ และใช้ปฏิบัติงานโรงงานต่างๆ ในด้านการขาย และการให้บริการ	-	-	-	-	-	-	-	-	-	-	-	-	-	-	-	-	-	-	-	-	8. Plant and machine operators and assemblers
9. คนงานที่มีชื่อได้จำแนกไว้ในหมวดอื่น	-	-	-	-	-	-	-	-	-	-	-	-	-	-	-	-	-	-	-	-	9. Elementary occupations
<b>หญิง</b>	-	74	274	596	-	-	-	-	-	-	-	-	-	-	-	-	-	-	-	-	10. Workers not classifiable by occupation
1. ผู้ปฏิบัติงานขาย และผู้จัดการ	-	-	-	-	-	-	-	-	-	-	-	-	-	-	-	-	-	-	-	-	1. Legislators, senior officials and managers
2. ผู้ประกอบวิชาชีพด้านต่างๆ	-	-	-	-	-	-	-	-	-	-	-	-	-	-	-	-	-	-	-	-	2. Professionals
3. ผู้ประกอบวิชาชีพด้านเทคนิคสาขาต่างๆ และอาชีพที่เกี่ยวข้อง	-	-	274	-	-	-	-	-	-	-	-	-	-	-	-	-	-	-	-	-	3. Technicians and associate professionals
4. เสมียน	-	-	74	-	-	-	-	-	-	-	-	-	-	-	-	-	-	-	-	-	4. Clerks
5. พนักงานบริการและพนักงานในร้านค้า และตลาด	-	-	-	596	-	-	-	-	-	-	-	-	-	-	-	-	-	-	-	-	5. Service workers and shop and market sales workers
6. ผู้ปฏิบัติงานที่มีชื่อในด้านการเกษตร และการประมง	-	-	-	-	-	-	-	-	-	-	-	-	-	-	-	-	-	-	-	-	6. Skilled agricultural and fishery workers
7. ผู้ปฏิบัติงานด้านความงามทางหนังสือ และธุรกิจการค้าที่เกี่ยวข้อง	-	-	-	-	-	-	-	-	-	-	-	-	-	-	-	-	-	-	-	-	7. Craft and related trades workers
8. ผู้ปฏิบัติการโรงงานและเครื่องจักร และผู้ปฏิบัติงานด้านการประกอบ และใช้ปฏิบัติงานโรงงานต่างๆ ในด้านการขาย และการให้บริการ	-	-	-	-	-	-	-	-	-	-	-	-	-	-	-	-	-	-	-	-	8. Plant and machine operators and assemblers
9. อาชีพที่มีชื่อได้จำแนกไว้ในหมวดอื่น	-	-	-	-	-	-	-	-	-	-	-	-	-	-	-	-	-	-	-	-	9. Elementary occupations
10. คนงานที่มีชื่อได้จำแนกไว้ในหมวดอื่น	-	-	-	-	-	-	-	-	-	-	-	-	-	-	-	-	-	-	-	-	10. Workers not classifiable by occupation

ตารางที่ 14 จำนวนผู้ว่างงาน ที่เคยทำงานมาก่อน จำแนกตามอาชีพที่ทำงานครั้งสุดท้าย อุตสาหกรรมที่ทำงานครั้งสุดท้าย เพศ และเขตการปกครอง ภาคกลาง (ต่อ)

TABLE 14 UNEMPLOYED PERSONS, EVER WORKED BY LAST OCCUPATION, LAST INDUSTRY, SEX AND AREA, CENTRAL REGION (Contd.)

ไตรมาสที่ 3/2555 : Quarter 3/2012

อาชีพที่ทำงานครั้งสุดท้าย	อุตสาหกรรมที่ทำงานครั้งสุดท้าย														LAST OCCUPATION
	รวม	เกษตรกรรม การป้อนไม้ และการประมง	การทำเหมืองแร่ และเหมืองหิน	การผลิต ไฟฟ้า ก๊าซ ไอน้ำระบบปรับอากาศ	การก่อสร้าง และประปา	การขนส่ง การขนส่งสินค้า	การขนส่ง การขนส่งสินค้า	การขนส่ง การขนส่งสินค้า	การขนส่ง การขนส่งสินค้า	การขนส่ง การขนส่งสินค้า	การขนส่ง การขนส่งสินค้า	การขนส่ง การขนส่งสินค้า	การขนส่ง การขนส่งสินค้า	การขนส่ง การขนส่งสินค้า	
Total	Agriculture	Mining	Manufacturing	Electricity	Water supply	Construction	Transport	Storage	and storage	and food service	and communication	intermediation	Financial	TOTAL	
ยอดรวม	14,773	1,258	-	6,167	-	1,662	2,644	209	664	455	468	468	468	TOTAL	
ชาย	10,172	985	-	4,209	-	1,377	2,529	209	306	199	33	33	33	MALE	
1. ผู้ปฏิบัติงานนายจ้างราชการระดับอาวุโสและผู้จัดการ	-	-	-	-	-	-	-	-	-	-	-	-	-	1. Legislators, senior officials and managers	
2. ผู้ประกอบวิชาชีพด้านต่างๆ	102	-	-	-	-	-	-	-	-	-	-	-	-	2. Professionals	
3. ผู้ประกอบวิชาชีพด้านเทคนิคสาขาต่างๆและผู้จัดการ	326	-	-	73	-	101	152	-	-	-	-	-	-	3. Technicians and associate professionals	
4. เสมียน	1,162	-	-	504	-	-	625	-	-	-	33	33	33	4. Clerks	
5. พนักงานบริการและพนักงานในร้านค้าและตลาด	1,389	-	-	-	-	-	719	-	306	199	-	-	-	5. Service workers and shop and market sales workers	
6. ผู้ปฏิบัติงานที่ไม่มีชื่อในด้านการเกษตรและการประมง	498	498	-	-	-	-	-	-	-	-	-	-	-	6. Skilled agricultural and fishery workers	
7. ผู้ปฏิบัติงานด้านความงามและการทำผมและผู้ปฏิบัติงานด้านที่เกี่ยวข้องและธุรกิจการค้าที่เกี่ยวข้อง	1,589	145	-	396	-	529	460	-	-	-	-	-	-	7. Craft and related trades workers	
8. ผู้ปฏิบัติการโรงงานและเครื่องจักรและผู้ปฏิบัติงานด้านการประกอบ	3,532	-	-	3,039	-	-	284	209	-	-	-	-	-	8. Plant and machine operators and assemblers	
9. อาชีพขั้นพื้นฐานต่างๆ ในด้านการขายและการให้บริการ	1,573	342	-	196	-	746	288	-	-	-	-	-	-	9. Elementary occupations	
10. คนงานซึ่งมิได้จำแนกไว้ในหมวดอื่น	-	-	-	-	-	-	-	-	-	-	-	-	-	10. Workers not classifiable by occupation	

ตารางที่ 14 จำนวนผู้ว่างงาน ที่เคยทำงานมาก่อน จำแนกตามอาชีพที่ทำงานครั้งสุดท้าย อุตสาหกรรมที่ทำงานครั้งสุดท้าย เพศ และเขตการปกครอง ภาคกลาง (ต่อ)

TABLE 14 UNEMPLOYED PERSONS, EVER WORKED BY LAST OCCUPATION, LAST INDUSTRY, SEX AND AREA, CENTRAL REGION (Contd.)

ไตรมาสที่ 3/2555 : Quarter 3/2012

อาชีพที่ทำงานครั้งสุดท้าย	อุตสาหกรรมที่ทำงานครั้งสุดท้าย										LAST OCCUPATION							
	รวม	เกษตรกรรม การป้อน และการประมง	การทำ เหมืองแร่ และพลังงาน	การผลิต ไฟฟ้า ไอน้ำระบบปรับอากาศ	ก๊าซ	การ จัดหาน้ำ บำบัดน้ำเสีย และประปา	การก่อสร้าง	การขนส่ง การขนส่ง การซ่อมยานยนต์	การขนส่ง และ สถานที่เก็บสินค้า	ที่พักแและ บริการด้านอาหาร		ข้อมูลข่าวสาร และการสื่อสาร	กิจกรรมการเงินและ การประกันภัย Financial intermediation					
Total	Agriculture	Mining Manufacturing	Electricity	Water supply sewerage, waste	Construction	Transport, storage and storage	Accommodation and food service	Information and communication	Legislators, senior officials and managers	Professionals	Technicians and associate professionals	Clerks	Service workers and shop and marke sales workers	Skilled agricultural and fishery workers	Craft and related trades workers	Plant and machine operators and assemblers	Elementary occupations	Workers not classifiable by occupational
หญิง	4,601	273	-	1,959	-	286	-	116	-	358	-	256	-	436	-	-	-	FEMALE
1. ผู้ปฏิบัติงานใน อุตสาหกรรมที่ก่อสร้าง	-	-	-	-	-	-	-	-	-	-	-	-	-	-	-	-	-	1. Legislators, senior officials and managers
2. ผู้ประกอบวิชาชีพด้านต่างๆ	-	-	-	-	-	-	-	-	-	-	-	-	-	-	-	-	-	2. Professionals
3. ผู้ประกอบวิชาชีพด้านเทคนิคสาขาต่างๆ และอาชีพที่เกี่ยวข้อง	-	-	-	-	-	-	-	-	-	-	-	-	-	-	-	-	-	3. Technicians and associate professionals
4. เสมียน	1,113	181	-	-	-	-	-	-	-	-	-	256	436	-	-	-	-	4. Clerks
5. พนักงานบริการและพนักงานไม่รับค่าและตลาด	943	-	-	-	-	-	-	116	-	358	-	-	-	-	-	-	-	5. Service workers and shop and marke sales workers
6. ผู้ปฏิบัติงานที่มีฝีมือในด้านการเกษตรและการประมง	-	-	-	-	-	-	-	-	-	-	-	-	-	-	-	-	-	6. Skilled agricultural and fishery workers
7. ผู้ปฏิบัติงานด้านความสามารถทางฝีมือและธุรกิจการค้าที่เกี่ยวข้อง	478	-	-	320	-	158	-	-	-	-	-	-	-	-	-	-	-	7. Craft and related trades workers
8. ผู้ปฏิบัติการโรงงานและเครื่องจักรและผู้ปฏิบัติงานด้านการประกอบ	1,638	-	-	1,638	-	-	-	-	-	-	-	-	-	-	-	-	-	8. Plant and machine operators and assemblers
9. อาชีพขั้นพื้นฐานต่างๆ ในด้านการขายและการให้บริการ	428	92	-	-	-	128	-	-	-	-	-	-	-	-	-	-	-	9. Elementary occupations
10. คนงานซึ่งไม่ได้จำแนกไว้ในหมวดอื่น	-	-	-	-	-	-	-	-	-	-	-	-	-	-	-	-	-	10. Workers not classifiable by occupational

ตารางที่ 14 จำนวนผู้ว่างงาน ที่เคยทำงานมาก่อน จำนวนคนอาชีพที่ทำงานครั้งสุดท้าย อุตสาหกรรมที่ทำงานครั้งสุดท้าย เพศ และเขตการปกครอง ภาคกลาง (ต่อ)

TABLE 14 UNEMPLOYED PERSONS, EVER WORKED BY LAST OCCUPATION, LAST INDUSTRY, SEX AND AREA, CENTRAL REGION (Contd.)

ไตรมาสที่ 3/2555 : Quarter 3/2012

ในเขตเทศบาล MUNICIPAL AREA

อาชีพที่ทำงานครั้งสุดท้าย	อุตสาหกรรมที่ทำงานครั้งสุดท้าย (ต่อ) Last Industry (Contd.)										ไม่ทราบ Unknown	LAST OCCUPATION
	กิจกรรม อสังหาริมทรัพย์ Real estate activities	กิจกรรมทางวิชาชีพ วิทย์และเทคโนโลยี Professional, scientific technical activities	การบริหารสนับสนุน และป้องกันประเทศ Administrative and support service activities	การบริหารราชการ ป้องกันประเทศ Public admin- istration defence	การศึกษา Education	กิจกรรมด้านสุขภาพ งานสังคมสงเคราะห์ Health and social work	ศิลปะ ความบันเทิง และนันทนาการ Art, entertainment	บริการด้านอื่นๆ Other service	งานในครัวเรือน ส่วนบุคคล Activities of household	กิจกรรมของ องค์กร Extra- territorial		
ยอดรวม	-	-	927	-	102	-	-	217	-	-	-	TOTAL
ชาย	-	-	224	-	102	-	-	-	-	-	-	MALE
1. ผู้ปฏิบัติงานนาย ข้าราชการระดับอาวุโส และผู้จัดการ	-	-	-	-	-	-	-	-	-	-	-	1. Legislators, senior officials and managers
2. ผู้ประกอบวิชาชีพด้านต่างๆ	-	-	-	-	102	-	-	-	-	-	-	2. Professionals
3. ผู้ประกอบวิชาชีพด้านเทคนิคสาขาต่างๆ และอาชีพที่เกี่ยวข้อง	-	-	-	-	-	-	-	-	-	-	-	3. Technicians and associate professionals
4. เสมียน	-	-	-	-	-	-	-	-	-	-	-	4. Clerks
5. พนักงานบริการและพนักงานในร้านค้า และตลาด	-	-	165	-	-	-	-	-	-	-	-	5. Service workers and shop and market sales workers
6. ผู้ปฏิบัติงานที่มีฝีมือในด้านการเกษตร และการประมง	-	-	-	-	-	-	-	-	-	-	-	6. Skilled agricultural and fishery workers
7. ผู้ปฏิบัติงานด้านความสามารถทางฝีมือ และธุรกิจการค้าที่เกี่ยวข้อง	-	-	60	-	-	-	-	-	-	-	-	7. Craft and related trades workers
8. ผู้ปฏิบัติการโรงงานและเครื่องจักร และผู้ปฏิบัติงานด้านการประกอบ	-	-	-	-	-	-	-	-	-	-	-	8. Plant and machine operators and assemblers
9. อาชีพขั้นพื้นฐานต่างๆ ในด้านการขาย และการให้บริการ	-	-	-	-	-	-	-	-	-	-	-	9. Elementary occupations
10. คนงานซึ่งมีได้จำแนกไว้ในหมวดอื่น	-	-	-	-	-	-	-	-	-	-	-	10. Workers not classifiable by occupation

ตารางที่ 14 จำนวนผู้ว่างงาน ที่เคยทำงานมาก่อน จำแนกตามอาชีพที่ทำครั้งสุดท้าย อุตสาหกรรมที่ทำครั้งสุดท้าย เพศ และเขตการปกครอง ภาคกลาง (ต่อ)

TABLE 14 UNEMPLOYED PERSONS, EVER WORKED BY LAST OCCUPATION, LAST INDUSTRY, SEX AND AREA, CENTRAL REGION (Contd.)

อาชีพที่ทำครั้งสุดท้าย	อุตสาหกรรมที่ทำครั้งสุดท้าย (ต่อ) Last Industry (Contd.)										กิจกรรมขององค์กร Extra-territorial	ไม่ทราบ Unknown	LAST OCCUPATION
	กิจกรรมอสังหาริมทรัพย์ Real estate activities	กิจกรรมทางวิชาชีพ Professional, scientific and technical activities	การบริหารสนับสนุน และป้องกันประเทศ Administrative and support service activities	การบริหารราชการ ป้องกันประเทศ Public administration	การศึกษา Education	งานสังคมสงเคราะห์ และนันทนาการ Health and Art, entertainment social work	บริการด้านอื่นๆ Other service	งานในครัวเรือน ส่วนบุคคล Activities of household	กิจกรรมขององค์กร Extra-territorial	ไม่ทราบ Unknown			
หญิง	-	-	702	-	-	-	-	-	-	217	-	-	FEMALE
1. ผู้บัญญัติกฎหมาย ข้าราชการระดับอาวุโส และผู้จัดการ	-	-	-	-	-	-	-	-	-	-	-	-	1. Legislators, senior officials and managers
2. ผู้ประกอบวิชาชีพด้านต่างๆ	-	-	-	-	-	-	-	-	-	-	-	-	2. Professionals
3. ผู้ประกอบวิชาชีพด้านเทคนิคสาขาต่างๆ และอาชีพที่เกี่ยวข้อง	-	-	-	-	-	-	-	-	-	-	-	-	3. Technicians and associate professionals
4. เสมียน	-	-	240	-	-	-	-	-	-	-	-	-	4. Clerks
5. พนักงานบริการและพนักงานไม่รับค่า และตลาด	-	-	253	-	-	-	-	-	-	217	-	-	5. Service workers and shop and market sales workers
6. ผู้ปฏิบัติงานที่มีฝีมือในด้านการเกษตร และการประมง	-	-	-	-	-	-	-	-	-	-	-	-	6. Skilled agricultural and fishery workers
7. ผู้ปฏิบัติงานด้านความสามารถทางฝีมือ และธุรกิจการค้าที่เกี่ยวข้อง	-	-	-	-	-	-	-	-	-	-	-	-	7. Craft and related trades workers
8. ผู้ปฏิบัติการโรงงานและเครื่องจักร และผู้ปฏิบัติงานด้านการประกอบ	-	-	-	-	-	-	-	-	-	-	-	-	8. Plant and machine operators and assemblers
9. อาชีพขั้นพื้นฐานต่างๆ ในด้านการขาย และการให้บริการ	-	-	208	-	-	-	-	-	-	-	-	-	9. Elementary occupations
10. คนงานซึ่งไม่ได้จำแนกไว้ในหมวดอื่น	-	-	-	-	-	-	-	-	-	-	-	-	10. Workers not classifiable by occupation



ตารางที่ 14 จำนวนผู้ว่างงาน ที่เคยทำงานมาก่อน จำนวนตามอาชีพที่ทำงานครั้งสุดท้าย อุตสาหกรรมที่ทำงานครั้งสุดท้าย เพศ และเขตการปกครอง ภาคกลาง (ต่อ)

TABLE 14 UNEMPLOYED PERSONS, EVER WORKED BY LAST OCCUPATION, LAST INDUSTRY SEX AND AREA, CENTRAL REGION (Contd.)

อาชีพที่ทำงานครั้งสุดท้าย	อุตสาหกรรมที่ทำงานครั้งสุดท้าย										LAST OCCUPATION			
	รวม	เกษตรกรรม และการประมง	การป่าไม้ และการประมง	การทำเหมืองแร่ และการเหมืองหิน	การผลิต Manufacturing	ไฟฟ้า และก๊าซ	โทรศัพท์ และโทรคมนาคม	น้ำประปา และน้ำเสีย	การก่อสร้าง Construction	การขนส่ง และการขนส่ง		ที่พักแรมและ บริการด้านอาหาร	ข้อมูลข่าวสาร และการสื่อสาร	บริการทางการเงินและ การประกันภัย
	Total	Agriculture	Minning	Manufacturing	Electricity	Water supply	sewerage, waste	Transport	storage	and storage	and food service	and communication	intermedation	
หญิง	7,156	816	-	4,704	-	-	-	452	-	197	-	289	-	FEMALE
1. ผู้ปฏิบัติงานขาย และผู้จัดการ	359	-	-	-	-	-	-	-	-	-	-	-	-	1. Legislator, senior officials and manage
2. ผู้ประกอบวิชาชีพด้านต่างๆ	199	-	-	-	-	-	-	-	-	-	-	-	-	2. Professionals
3. ผู้ประกอบวิชาชีพด้านเทคนิคสาขาต่างๆ และอาชีพที่เกี่ยวข้อง	-	-	-	-	-	-	-	-	-	-	-	-	-	3. Technicians and associate professionals
4. เสมียน	728	-	-	241	-	-	-	-	-	197	-	289	-	4. Clerks
5. พนักงานบริการและพนักงานร้านค้า และตลาด	140	-	-	-	-	-	-	-	-	-	-	-	-	5. Service workers and shop and market sales workers
6. ผู้ปฏิบัติงานที่มีชื่อในด้านการเกษตร และการประมง	-	-	-	-	-	-	-	-	-	-	-	-	-	6. Skilled agricultural and fishery workers
7. ผู้ปฏิบัติงานด้านความงามทางฝีมือ และธุรกิจการค้าที่เกี่ยวข้อง	1,055	-	-	1,055	-	-	-	-	-	-	-	-	-	7. Craftsmen and related trades workers
8. ผู้ปฏิบัติการโรงงานและเครื่องจักร และผู้ปฏิบัติงานด้านการประกอบ	3,085	-	-	3,085	-	-	-	-	-	-	-	-	-	8. Plant and machine operators and assemblers
9. อาชีพขั้นพื้นฐานต่างๆ ในด้านการขาย และการให้บริการ	1,590	816	-	323	-	-	-	452	-	-	-	-	-	9. Elementary occupations
10. คนงานซึ่งไม่ได้จำแนกไว้ในหมวดอื่น	-	-	-	-	-	-	-	-	-	-	-	-	-	10. Workers not classifiable by occupation





ตารางที่ 14 จำนวนผู้ว่างงานที่เคยทำงานมาก่อน จำนวนคนอาชีพที่ทำงานครั้งสุดท้าย สถานะการทำงานครั้งสุดท้าย เพศ และเขตการปกครอง ภาคกลาง (ต่อ)

TABLE 14 UNEMPLOYED PERSONS, EVER WORKED BY LAST OCCUPATION, LAST INDUSTRY, SEX AND AREA, CENTRAL REGION (Contd.)

อาชีพที่ทำงานครั้งสุดท้าย	นอกเขตเทศบาล NON-MUNICIPAL AREA										LAST OCCUPATION	
	กิจกรรมอสังหาริมทรัพย์ Real estate activities	กิจกรรมทางวิชาชีพ วิทยาศาสตร์และเทคโนโลยี Professional, scientific and technical activities	การบริหารสนับสนุนและบริการราชการ และป้องกันประเทศ Administrative and public administration support service activities	การบริการราชการ และป้องกันประเทศ Public administration defence	การศึกษา การศึกษา การศึกษาด้านสุขภาพ และสังคมสงเคราะห์ Health and social work	ศิลปะ ความบันเทิง และนันทนาการ Art, entertainment and recreation	บริการด้านอื่นๆ Other service	งานในครัวเรือน ส่วนบุคคล Activities of household	กิจกรรมขององค์กร Extra-territorial	ไม่ทราบ Unknown		
หญิง	-	-	-	359	199	-	-	140	-	-	-	FEMALE
1. ผู้ปฏิบัติงานขาย ข้าราชการระดับอาวุโสและผู้จัดการ	-	-	-	359	-	-	-	-	-	-	-	1. Legislators, senior officials and managers
2. ผู้ประกอบวิชาชีพด้านต่างๆ	-	-	-	-	199	-	-	-	-	-	-	2. Professionals
3. ผู้ประกอบวิชาชีพด้านเทคนิคสาขาต่างๆ และอาชีพที่เกี่ยวข้อง	-	-	-	-	-	-	-	-	-	-	-	3. Technicians and associate professionals
4. เสมียน	-	-	-	-	-	-	-	-	-	-	-	4. Clerks
5. พนักงานบริการและพนักงานในร้านค้าและตลาด	-	-	-	-	-	-	140	-	-	-	-	5. Service workers and shop and market sales workers
6. ผู้ปฏิบัติงานที่มีชื่อในด้านการเกษตรและการประมง	-	-	-	-	-	-	-	-	-	-	-	6. Skilled agricultural and fishery workers
7. ผู้ปฏิบัติงานด้านความงามทางผิวหนัง และธุรกิจการค้าที่เกี่ยวข้อง	-	-	-	-	-	-	-	-	-	-	-	7. Craft and related trades workers
8. ผู้ปฏิบัติการโรงงานและเครื่องจักร และผู้ปฏิบัติงานด้านการประกอบ	-	-	-	-	-	-	-	-	-	-	-	8. Plant and machine operators and assemblers
9. อาชีพขั้นพื้นฐานต่างๆ ในด้านการขาย และการให้บริการ	-	-	-	-	-	-	-	-	-	-	-	9. Elementary occupations
10. คนงานซึ่งไม่ได้จำแนกไว้ในหมวดอื่น	-	-	-	-	-	-	-	-	-	-	-	10. Workers not classifiable by occupation

ตารางที่ 15 จำนวนลูกจ้าง จำแนกตามค่าจ้างเฉลี่ย ผลประโยชน์อื่นๆ ที่ได้รับ อุตสาหกรรม ภาคกลาง  
TABLE 15 EMPLOYEE BY AVERAGE WAGE, FRINGE BENEFIT, INDUSTRY, CENTRAL REGION

ไตรมาสที่ 3/2555 : Quarter 3/2012

หน่วยเป็นพัน : In Thousands

อุตสาหกรรม	จำนวนลูกจ้าง Total Employee	ค่าจ้างเฉลี่ย Average Wage	ลูกจ้างที่ได้รับผลประโยชน์อื่นๆ				Employee Receive Fringe Benefit				INDUSTRY
			ได้รับเป็นเงิน In Cash		ได้รับเป็นสิ่งของ In Kind		ได้รับเป็นสิ่งของ		In Kind		
			โบนัส Bonus	ค่าล่วงเวลา Overtime	เงินอื่นๆ Other Income	อาหาร Food	เครื่องแต่งกาย Clothes	ที่อยู่อาศัย Housing	อื่นๆ Others		
<b>ยอดรวม</b>	5,321.1	11,504.7	1,097.3	1,039.8	583.0	33.3	282.5	419.7	TOTAL		
1. เกษตรกรรม การป่าไม้ และการประมง	477.9	5,517.1	0.2	10.3	5.1	1.1	39.5	13.5	1. Agriculture, forestry and fishing		
2. การทำเหมืองแร่ และเหมืองหิน	18.2	11,087.2	0.3	5.2	1.3	-	3.1	1.7	2. Mining and quarrying		
3. การผลิต	2,240.5	10,802.2	21.4	947.8	676.9	24.3	79.3	358.6	3. Manufacturing		
4. ไฟฟ้า ก๊าซ ไอน้ำและระบบปรับอากาศ	31.4	32,178.6	0.3	2.3	6.3	0.3	1.2	6.5	4. Electricity, gas, steam and air conditioning supply		
5. การจัดหา การจัดการและการบำบัดน้ำเสีย ของเสีย และสิ่งปฏิกูล	23.8	11,498.5	-	1.5	2.8	-	1.7	-	5. Water supply; sewerage, waste management and remediation activities		
6. การก่อสร้าง	408.6	8,921.9	3.1	23.6	7.4	0.8	19.9	18.3	6. Construction		
7. การขนส่ง และการขายปลีก การซ่อมยานยนต์	501.1	9,954.6	6.9	28.7	48.7	1.5	21.2	5.4	7. Wholesale and retail trade; repair of motor vehicles and motorcycle		
8. การขนส่ง และสถานที่เก็บสินค้า	154.6	16,531.8	1.3	16.4	28.0	-	1.4	3.2	8. Transportation and storage		
9. ที่พักแรมและบริการด้านอาหาร	198.2	8,876.0	0.2	5.6	47.2	2.4	25.3	2.0	9. Accommodation and food service activities		
10. ข้อมูลข่าวสารและการสื่อสาร	52.5	24,586.4	0.7	1.5	6.6	0.3	1.0	0.2	10. Information and communication		
11. กิจกรรมทางการเงินและการประกันภัย	90.9	21,723.0	4.1	3.4	10.4	0.3	0.7	0.6	11. Financial and insurance activities		
12. กิจกรรมอสังหาริมทรัพย์	22.7	11,040.3	-	0.6	2.6	-	3.7	-	12. Real estate activities		
13. กิจกรรมทางวิชาชีพ วิทยาศาสตร์ และเทคนิค	38.7	16,540.5	0.2	1.5	4.2	-	2.1	-	13. Professional, scientific and technical activities		
14. กิจกรรมการบริหารและการสนับสนุน	105.1	9,488.3	0.0	10.4	7.6	0.5	1.4	2.0	14. Administrative and support service activities		
15. การบริหารราชการ การป้องกันประเทศ การประกันสังคม	387.6	15,610.9	0.5	7.5	73.0	0.6	37.3	3.0	15. Public administration and defence; compulsory social security		
16. การศึกษา	259.5	20,176.3	0.4	2.3	72.9	0.4	12.3	2.8	16. Education		
17. กิจกรรมด้านสุขภาพและงานสังคมสงเคราะห์	146.6	15,251.4	-	25.9	27.3	0.4	9.0	1.1	17. Human health and social work activities		
18. ศิลปะ ความบันเทิง และนันทนาการ	34.5	8,393.7	-	0.9	6.2	-	2.6	0.2	18. Arts, entertainment and recreation		
19. กิจกรรมบริการด้านอื่น ๆ	51.6	7,854.5	0.3	0.7	4.7	-	5.2	0.4	19. Other service activities		
20. กิจกรรมการจ้างงานในครัวเรือนส่วนบุคคล การผลิตสินค้าและบริการที่ขึ้นเองเพื่อใช้ในครัวเรือน	62.2	5,975.1	-	0.8	0.4	0.5	14.6	0.4	20. Activities of households as employers; undifferentiated goods and services-producing activities of households for own use		
21. กิจกรรมขององค์กรระหว่างประเทศ	-	-	-	-	-	-	-	-	21. Activities of extraterritorial organizations and bodies		
22. ไม่ทราบ	15.0	13,610.7	0.1	0.5	0.3	-	-	-	22. Unknown		

ตารางที่ 15 จำนวนลูกจ้าง จำนวนตามค่าจ้างเฉลี่ย ค่าประโยชน์อื่น ๆ ที่ได้รับ อุตสาหกรรม และเพศ ภาคกลาง  
TABLE 15 EMPLOYEE BY AVERAGE WAGE, FRINGE BENEFIT, INDUSTRY AND SEX, CENTRAL REGION

อุตสาหกรรม Industry	จำนวนลูกจ้าง Total Employee	ลูกจ้างที่ได้รับผลประโยชน์อื่น ๆ Employee Receive Fringe Benefit				ค่าจ้างเฉลี่ย Average Wage	ได้รับเป็นเงิน In Cash				ได้รับเป็นสิ่งของ In Kind				อุตสาหกรรม Industry
		โบนัส Bonus		ล่วงเวลา Overtime			เครื่องแต่งกาย Clothes		ที่อยู่อาศัย Housing		อื่นๆ Others		อุตสาหกรรม Industry		
		โบนัส Bonus	ค่าล่วงเวลา Overtime	เครื่องแต่งกาย Clothes	ที่อยู่อาศัย Housing		อื่นๆ Others	อุตสาหกรรม Industry							
<b>ชาย</b>														<b>MALE</b>	
1. เกษตรกรรม ไร่สวน และประมง	2,881.5	21.9	593.4	559.5	280.1	16.5	180.7	200.2	8.1	1.1	1.1	8.1	1.1	1.1	
2. การขนส่ง และคมนาคม	274.7	-	5.4	3.3	19.6	0.6	28.1	0.0	0.0	0.0	0.0	0.0	0.0	0.0	
3. การผลิต	1,160.9	10.2	503.4	365.4	181.5	11.7	61.1	161.7	6.3	4.0	4.0	6.3	4.0	4.0	
4. ไฟฟ้า ก๊าซ ไอน้ำ และระบบปรับอากาศ	24.0	0.3	2.3	5.2	-	-	1.2	-	-	-	-	-	-	-	
5. การจัดการน้ำ การจัดการและกำจัดน้ำเสีย ของเสีย และสิ่งปฏิกูล	16.5	-	1.5	2.8	-	-	1.5	-	-	-	-	-	-	-	
6. การก่อสร้าง	326.1	1.7	20.5	6.1	6.8	0.3	14.7	13.6	2.4	1.2	1.2	2.4	1.2	1.2	
7. การขนส่ง และอากาศยาน การขุดเจาะเหมืองแร่	290.3	4.9	14.0	23.6	17.2	0.3	15.2	2.4	0.0	0.0	0.0	0.0	0.0	0.0	
8. การขนส่ง และสถานีขนส่งสินค้า	117.5	0.7	13.0	24.3	3.2	1.6	9.5	0.5	0.0	0.0	0.0	0.0	0.0	0.0	
9. ที่พักรวมและบริการด้านอาหาร	75.5	-	2.5	22.1	35.7	-	0.8	-	-	-	-	-	-	-	
10. ซ่อมแซมอาคารและสาธารณูปโภค	30.1	-	1.5	3.5	2.6	0.3	0.8	-	-	-	-	-	-	-	
11. กิจกรรมทางสังคมและการประชุม	40.7	2.8	1.8	5.7	0.5	0.1	0.7	0.0	0.0	0.0	0.0	0.0	0.0	0.0	
12. กิจกรรมอสังหาริมทรัพย์	9.8	-	0.4	1.9	-	-	2.0	-	-	-	-	-	-	-	
13. กิจกรรมทางวิชาชีพ วิทยาศาสตร์ และเทคโนโลยี	18.4	-	1.5	3.8	0.3	-	0.5	-	-	-	-	-	-	-	
14. กิจกรรมการบริการและการบริการสนับสนุน	65.5	-	7.7	3.8	2.4	0.5	1.0	0.9	0.9	0.9	0.9	0.9	0.9	0.9	
15. การบริหารราชการ การป้องกันประเทศ การประมง	243.9	0.5	5.6	53.4	0.4	0.5	27.3	2.3	1.5	1.5	1.5	2.3	1.5	1.5	
16. การศึกษา	85.3	0.3	1.1	24.8	1.5	-	6.4	0.8	0.8	0.8	0.8	0.8	0.8	0.8	
17. กิจกรรมด้านสุขภาพและงานสังคมสงเคราะห์	29.3	-	4.6	5.3	0.4	0.4	2.2	-	-	-	-	-	-	-	
18. ศิลปะ ความบันเทิง และนันทนาการ	17.6	-	0.7	0.9	3.3	-	1.6	0.2	0.2	0.2	0.2	0.2	0.2	0.2	
19. กิจกรรมบริการด้านอื่น ๆ	20.3	0.2	0.2	2.2	2.5	-	1.2	0.0	0.0	0.0	0.0	0.0	0.0	0.0	
20. กิจกรรมการจ้างงานในครัวเรือนส่วนบุคคล การผลิตสินค้าและบริการที่ขึ้นลงเพื่อใช้ในครัวเรือน	14.4	-	0.6	0.0	2.2	0.2	2.8	0.2	0.2	0.2	0.2	0.2	0.2	0.2	
21. กิจกรรมขององค์กรการระหว่างประเทศ	-	-	-	-	-	-	-	-	-	-	-	-	-	-	
22. ไม่ทราบ	6.8	0.1	0.1	-	-	-	-	-	-	-	-	-	-	-	
<b>หญิง</b>														<b>FEMALE</b>	
1. เกษตรกรรม ไร่สวน และประมง	2,439.6	18.0	503.9	480.4	303.0	16.9	101.8	219.5	5.5	1.1	1.1	5.5	1.1	1.1	
2. การขนส่ง และคมนาคม	203.1	0.2	4.9	1.8	9.2	0.5	11.4	0.9	0.2	0.2	0.2	0.9	0.2	0.2	
3. การผลิต	1,079.6	11.1	444.5	311.5	189.0	12.6	18.2	196.9	0.2	0.2	0.2	0.2	0.2	0.2	
4. ไฟฟ้า ก๊าซ ไอน้ำ และระบบปรับอากาศ	7.4	-	-	1.1	-	0.3	-	-	-	-	-	-	-	-	
5. การจัดการน้ำ การจัดการและกำจัดน้ำเสีย ของเสีย และสิ่งปฏิกูล	7.3	-	0.1	-	-	-	0.2	-	-	-	-	-	-	-	
6. การก่อสร้าง	82.6	1.4	3.1	1.3	0.4	0.5	5.3	4.7	0.0	0.0	0.0	0.0	0.0	0.0	
7. การขนส่ง และอากาศยาน การขุดเจาะเหมืองแร่	210.8	2.0	14.7	25.1	8.6	1.2	6.0	3.0	0.0	0.0	0.0	0.0	0.0	0.0	
8. การขนส่ง และสถานีขนส่งสินค้า	37.1	0.5	3.4	3.7	0.1	-	0.3	0.7	0.0	0.0	0.0	0.0	0.0	0.0	
9. ที่พักรวมและบริการด้านอาหาร	122.7	0.2	3.0	25.1	60.3	0.9	15.8	1.5	0.0	0.0	0.0	0.0	0.0	0.0	
10. ซ่อมแซมอาคารและสาธารณูปโภค	22.4	-	0.7	3.0	2.6	-	0.3	0.2	0.0	0.0	0.0	0.0	0.0	0.0	
11. กิจกรรมทางสังคมและการประชุม	50.2	1.3	1.6	4.7	0.1	0.2	0.0	0.2	0.0	0.0	0.0	0.0	0.0	0.0	
12. กิจกรรมอสังหาริมทรัพย์	12.9	-	0.2	0.8	0.1	-	1.6	-	-	-	-	-	-	-	
13. กิจกรรมทางวิชาชีพ วิทยาศาสตร์ และเทคโนโลยี	20.3	0.2	0.4	0.4	0.7	-	1.7	-	-	-	-	-	-	-	
14. กิจกรรมการบริการและการบริการสนับสนุน	39.6	0.0	2.7	3.8	3.0	-	0.5	1.1	0.5	0.5	0.5	1.1	0.5	0.5	
15. การบริหารราชการ การป้องกันประเทศ การประมง	143.7	-	1.9	19.6	0.6	0.1	9.9	0.6	0.1	0.1	0.1	0.6	0.1	0.1	
16. การศึกษา	174.2	0.2	1.3	48.1	8.6	0.4	5.8	2.0	0.0	0.0	0.0	2.0	0.0	0.0	
17. กิจกรรมด้านสุขภาพและงานสังคมสงเคราะห์	117.3	-	21.3	22.1	1.2	-	6.8	1.1	0.0	0.0	0.0	1.1	0.0	0.0	
18. ศิลปะ ความบันเทิง และนันทนาการ	17.0	-	0.1	5.3	2.4	-	1.0	-	-	-	-	-	-	-	
19. กิจกรรมบริการด้านอื่น ๆ	31.2	0.2	0.6	2.5	3.8	-	4.0	0.4	0.0	0.0	0.0	0.4	0.0	0.0	
20. กิจกรรมการจ้างงานในครัวเรือนส่วนบุคคล การผลิตสินค้าและบริการที่ขึ้นลงเพื่อใช้ในครัวเรือน	47.8	-	0.3	0.4	15.1	0.3	11.8	0.2	0.0	0.0	0.0	0.2	0.0	0.0	
21. กิจกรรมขององค์กรการระหว่างประเทศ	-	-	-	-	-	-	-	-	-	-	-	-	-	-	
22. ไม่ทราบ	8.2	-	0.4	0.3	-	-	-	-	-	-	-	-	-	-	

ไตรมาสที่ 3/2555 : Quarter 3/2012

หน่วยเป็นพัน : In Thousands

ตารางที่ 15 จำนวนลูกจ้าง จำแนกตามค่าจ้างเฉลี่ย ผลประโยชน์อื่นๆ ที่ได้รับ อุตสาหกรรม เพศ และเขตการปกครอง ภาคกลาง (ต่อ)  
TABLE 15 EMPLOYEE BY AVERAGE WAGE, FRINGE BENEFIT, INDUSTRY, SEX AND AREA, CENTRAL REGION (Contd.)

อุตสาหกรรม	จำนวนลูกจ้าง Total Employee	ค่าจ้างเฉลี่ย Average Wage	ในเขตเทศบาล MUNICIPAL AREA										INDUSTRY
			ลูกจ้างที่ได้รับผลประโยชน์อื่นๆ					Employee Receive Fringe Benefit					
			โบนัส Bonus	ค่าล่วงเวลา Overtime	เงินอื่นๆ Other Income	อาหาร Food	เครื่องแต่งกาย Clothes	ที่อยู่อาศัย Housing	อื่นๆ Others				
ยอดรวม	2,153.3	12,843.5	23.3	459.8	451.2	261.8	15.7	141.0	158.8	TOTAL			
ชาย	1,152.9	13,523.9	12.3	261.4	249.0	124.7	8.2	86.6	83.6	MALE			
1 เกษตรกรรม การป่าไม้ และการประมง	36.2	6,286.3	-	0.4	1.0	3.4	0.1	4.0	1.0	1.0 1. Agriculture, forestry and fishing			
2. การทำเหมืองแร่ และเหมืองหิน	6.8	15,398.3	-	3.2	1.1	0.1	-	0.5	0.0 2. Mining and quarrying				
3. การผลิต	488.4	12,298.9	5.0	212.2	153.3	78.8	6.5	30.0	68.6	3. Manufacturing			
4. ไฟฟ้า ก๊าซ ไอน้ำ และระบบปรับอากาศ	13.1	41,518.9	0.3	1.0	0.8	-	-	0.1	4.7	4. Electricity, gas, steam and air conditioning supply			
5. การจัดหา การจัดการและการบำบัดน้ำเสีย ของเสีย และสิ่งปฏิกูล	4.4	14,432.9	-	1.0	1.2	-	-	0.2	-	5. Water supply; sewerage, waste management and remediation activities			
6. การก่อสร้าง	101.4	11,201.0	1.3	13.6	2.3	3.5	-	5.5	5.1	6. Construction			
7. การขายส่ง และการชอปปิง การช้อปปิ้ง	124.9	9,883.7	3.1	6.2	9.5	8.3	0.1	8.1	0.4	7. Wholesale and retail trade; repair of motor vehicles and motocy			
8. การขนส่ง และสถานที่เก็บสินค้า	50.8	16,108.0	0.1	6.8	12.0	1.7	-	0.3	0.9	8. Transportation and storage			
9. ที่พักแรมและบริการด้านอาหาร	42.6	9,726.4	-	1.6	12.0	21.3	0.7	6.6	0.5	9. Accommodation and food service activities			
10. ข้อมูลข่าวสารและการสื่อสาร	15.5	25,900.9	-	1.2	1.5	1.3	0.1	0.2	-	10. Information and communication			
11. กิจกรรมทางการเงินและการประกันภัย	23.2	27,135.1	2.0	1.5	2.1	-	0.1	0.7	-	11. Financial and insurance activities			
12. กิจกรรมอสังหาริมทรัพย์	4.0	13,507.6	-	0.1	-	-	-	0.8	-	12. Real estate activities			
13. กิจกรรมทางวิชาชีพ วิทยาศาสตร์ และเทคนิค	11.8	15,048.7	-	1.4	3.4	0.3	-	0.1	-	13. Professional, scientific and technical activities			
14. กิจกรรมการบริหารและการบริการสนับสนุน	32.3	10,991.2	-	5.2	3.2	1.3	0.5	0.5	0.9	14. Administrative and support service activities			
15. การบริหารราชการ การป้องกันประเทศ การประกันสังคม	116.5	17,337.4	-	2.1	26.1	0.4	0.2	20.4	1.4	15. Public administration and defence; compulsory social security			
16. การศึกษา	39.7	22,195.0	0.3	0.4	14.1	0.9	-	4.4	0.1	16. Education			
17. กิจกรรมด้านสุขภาพและงานสังคมสงเคราะห์	12.7	18,473.5	-	2.7	3.7	0.4	-	1.7	-	17. Human health and social work activities			
18. ศิลปะ ความบันเทิง และนันทนาการ	7.1	10,729.1	-	0.7	0.3	1.4	-	0.3	0.2	18. Arts, entertainment and recreation			
19. กิจกรรมบริการด้านอื่น ๆ	10.3	8,925.2	0.2	0.2	1.6	1.2	-	1.0	0.0	19. Other service activities			
20. กิจกรรมการจ้างงานในครัวเรือนส่วนบุคคล การผลิตสินค้าและบริการที่ขึ้นเองเพื่อใช้ในครัวเรือน	5.5	8,770.2	-	-	0.0	0.6	-	1.1	-	20. Activities of households as employers; undifferentiated goods and services-producing activities of households for own use			
21. กิจกรรมขององค์กรระหว่างประเทศ	-	-	-	-	-	-	-	-	-	21. Activities of extraterritorial organizations and bodies			
22. ไม่ทราบ	5.9	13,060.8	-	0.1	-	-	-	-	-	22. Unknown			

ไตรมาสที่ 3/2555 : Quarter 3/2012

หน่วยเป็นพัน : In Thousands

ตารางที่ 15 จำนวนลูกจ้าง จำแนกตามค่าจ้างเฉลี่ย ผลประโยชน์อื่นๆ ที่ได้รับ อุตสาหกรรม เพศ และเขตการปกครอง ภาคกลาง (ต่อ)  
TABLE 15 EMPLOYEE BY AVERAGE WAGE, FRINGE BENEFIT, INDUSTRY, SEX AND AREA, CENTRAL REGION (Contd.)

อุตสาหกรรม Industry	จำนวนลูกจ้าง Total Employee	ในเขตเทศบาล MUNICIPAL AREA										INDUSTRY	
		ค่าจ้างเฉลี่ย					ลูกจ้างที่ได้รับผลประโยชน์อื่นๆ						FEMALE
		Average Wage	โบนัส Bonus	ค่าล่วงเวลา Overtime	เงินอื่นๆ Other Income	อาหาร Food	เครื่องแต่งกาย Clothes	ที่อยู่อาศัย Housing	อื่นๆ Others				
หญิง	1,000.4	12,059.4	11.0	198.4	202.1	137.1	7.5	54.4	75.2				
1 เกษตรกรรม การป่าไม้ และการประมง	24.5	5,577.8	0.0	0.9	0.2	0.4	-	0.5		- 1. Agriculture, forestry and fishing			
2. การทำเหมืองแร่ และเหมืองหิน	0.4	8,978.9	-	-	-	-	-	-		- 2. Mining and quarrying			
3. การผลิต	426.9	9,821.7	5.8	170.7	118.1	78.1	6.0	9.3	69.2	3. Manufacturing			
4. ไฟฟ้า ก๊าซ ไอน้ำ และระบบปรับอากาศ	3.7	22,985.2	-	-	0.4	-	0.3	-	-	0.2 4. Electricity, gas, steam and air conditioning supply			
5. การจัดหา การจัดการและการบำบัดน้ำเสีย ของเสีย และสิ่งปฏิกูล	2.1	14,148.0	-	0.1	-	-	-	0.2	-	5. Water supply; sewerage, waste management and remediation activities			
6. การก่อสร้าง	26.9	8,988.7	1.3	2.3	1.3	0.1	-	1.6	1.7	6. Construction			
7. การขนส่ง และการขุดลอก การซ่อมยานยนต์	96.4	10,191.3	1.9	6.6	12.2	3.3	0.8	4.0	1.0	7. Wholesale and retail trade; repair of motor vehicles and motorcyc			
8. การขนส่ง และสถานที่เก็บสินค้า	16.5	17,872.1	-	2.2	2.1	-	-	0.3	0.1	8. Transportation and storage			
9. ที่พักแรมและบริการด้านอาหาร	72.8	8,510.3	0.2	1.9	18.3	39.4	0.2	14.6	0.3	9. Accommodation and food service activities			
10. ข้อมูลข่าวสารและการสื่อสาร	16.9	31,029.4	0.7	-	2.0	-	-	0.3	-	10. Information and communication			
11. กิจกรรมทางการเงินและการประกันภัย	29.8	23,216.4	0.6	1.4	1.4	-	0.2	0.0	-	11. Financial and insurance activities			
12. กิจกรรมอสังหาริมทรัพย์	10.5	9,976.8	-	0.2	0.8	0.1	-	1.1	-	12. Real estate activities			
13. กิจกรรมทางวิชาชีพ วิทยาศาสตร์ และเทคนิค	9.9	17,359.6	0.2	-	0.4	0.7	-	0.2	-	13. Professional, scientific and technical activities			
14. กิจกรรมการบริหารและการบริการสนับสนุน	21.3	8,111.3	0.0	1.7	2.1	1.7	-	-	0.5	14. Administrative and support service activities			
15. การบริหารราชการ การป้องกันประเทศ การประกันสังคม	65.6	16,727.3	-	0.8	8.6	0.5	0.1	7.8	0.3	15. Public administration and defence; compulsory social security			
16. การศึกษา	71.0	20,237.2	0.2	0.5	19.1	2.4	-	1.7	0.9	16. Education			
17. กิจกรรมด้านสุขภาพและงานสังคมสงเคราะห์	48.8	16,898.0	-	8.3	11.0	0.1	-	4.0	0.7	17. Human health and social work activities			
18. ศิลปะ ความบันเทิง และนันทนาการ	8.3	8,208.0	-	0.1	2.0	1.5	-	0.1	-	18. Arts, entertainment and recreation			
19. กิจกรรมบริการด้านอื่น ๆ	19.0	8,089.8	0.2	0.6	2.2	1.6	-	3.4	0.4	19. Other service activities			
20. กิจกรรมการจ้างงานในครัวเรือนส่วนบุคคล การผลิตสินค้าและบริการที่ตนเองเพื่อใช้ในครัวเรือน	22.1	5,900.4	-	-	-	7.2	0.1	5.4	-	20. Activities of households as employers; undifferentiated goods and services-producing activities of households for own use			
21. กิจกรรมขององค์กรระหว่างประเทศ	-	-	-	-	-	-	-	-	-	21. Activities of extraterritorial organizations and bodies			
22. ไม่ทราบ	7.1	14,301.4	-	0.2	-	-	-	-	-	22. Unknown			

ไตรมาสที่ 3/2555 : Quarter 3/2012

หน่วยเป็นพัน : In Thousands

ตารางที่ 15 จำนวนลูกจ้าง จำแนกตามค่าจ้างเฉลี่ย ผลประโยชน์อื่น ๆ ที่ได้รับ อุตสาหกรรม เขต และเขตการปกครอง ภาคกลาง (ต่อ)  
TABLE 15 EMPLOYEE BY AVERAGE WAGE, FRINGE BENEFIT, INDUSTRY, SEX AND AREA, CENTRAL REGION (Contd.)

อุตสาหกรรม	จำนวนลูกจ้าง Total Employee	ค่าจ้างเฉลี่ย Average Wage	ลูกจ้างที่ได้รับผลประโยชน์อื่น ๆ				Employee Receive Fringe Benefit				INDUSTRY
			ได้รับเป็นเงิน In Cash		ได้รับเป็นสิ่งของ In Kind		ได้รับเป็นเงิน In Cash		ได้รับเป็นสิ่งของ In Kind		
			โบนัส Bonus	ค่าล่วงเวลา Overtime	เงินอื่น ๆ Other	Income	อาหาร Food	เสื้อผ้า Clothes	ที่อยู่อาศัย Housing	อื่นๆ Others	
ยอดรวม	3,167.8	10,594.7	16.6	637.5	588.7	321.2	17.6	141.5	260.9	TOTAL	
ชาย	1,728.6	11,233.8	9.6	332.0	310.4	155.3	8.3	94.1	116.6	MALE	
1 เกษตรกรรม การป่าไม้ และการประมง	238.6	5,716.6	-	5.0	2.3	16.2	0.6	24.0	7.1	1. Agriculture, forestry and fishing	
2. การทำเหมืองแร่ และเหมืองหิน	7.3	8,415.8	0.3	2.0	0.3	-	-	1.4	0.8	2. Mining and quarrying	
3. การผลิต	672.5	11,943.0	5.2	291.1	212.1	102.7	5.2	31.1	93.1	3. Manufacturing	
4. ไฟฟ้า ก๊าซ ไอน้ำ และระบบปรับอากาศ	10.9	27,495.8	-	1.2	4.4	-	-	1.0	1.6	4. Electricity, gas, steam and air conditioning supply	
5. การจัดหา การจัดการและการบำบัดน้ำเสีย ของเสีย และสิ่งปฏิกูล	12.1	11,071.9	-	0.5	1.6	-	-	1.3	-	5. Water supply; sewerage, waste management and remediation activities	
6. การก่อสร้าง	224.6	8,328.9	0.4	6.9	3.8	3.3	0.3	9.1	8.5	6. Construction	
7. การขนส่ง และการขอยืม การซ่อมยานยนต์	165.4	10,299.0	1.8	7.8	14.1	8.9	0.2	7.1	2.1	7. Wholesale and retail trade; repair of motor vehicles and motorcycle	
8. การขนส่ง และสถานที่เก็บสินค้า	66.7	17,015.4	0.6	6.2	12.3	1.5	-	0.9	1.6	8. Transportation and storage	
9. ที่พักแรมและบริการด้านอาหาร	32.8	9,306.6	-	1.0	10.1	14.4	0.9	2.9	-	9. Accommodation and food service activities	
10. ข้อมูลข่าวสารและการสื่อสาร	14.7	19,449.2	-	0.3	2.0	1.4	0.2	0.6	-	10. Information and communication	
11. กิจกรรมทางการเงินและการประกันภัย	17.4	16,237.6	0.8	0.3	3.6	0.5	-	-	-	11. Financial and insurance activities	
12. กิจกรรมอสังหาริมทรัพย์	5.8	11,516.7	-	0.3	1.9	-	-	1.2	-	12. Real estate activities	
13. กิจกรรมทางวิชาชีพ วิทยาศาสตร์ และเทคนิค	6.6	15,766.2	-	0.2	0.5	-	-	0.4	-	13. Professional, scientific and technical activities	
14. กิจกรรมการบริหารและการบริการสนับสนุน	33.2	9,407.3	-	2.5	0.6	1.2	-	0.5	-	14. Administrative and support service activities	
15. การบริหารราชการ การป้องกันประเทศ การประกันสังคม	127.4	14,682.7	0.5	3.5	27.4	-	0.3	6.9	1.0	15. Public administration and defence; compulsory social security	
16. การศึกษา	45.5	24,660.1	-	0.6	10.7	0.6	-	2.1	0.7	16. Education	
17. กิจกรรมด้านสุขภาพและงานสังคมสงเคราะห์	16.6	14,845.7	-	2.0	1.6	-	0.4	0.5	-	17. Human health and social work activities	
18. ศิลปะ ความบันเทิง และนันทนาการ	10.5	7,524.2	-	-	0.7	1.9	-	1.3	-	18. Arts, entertainment and recreation	
19. กิจกรรมบริการด้านอื่น ๆ	10.1	7,249.8	-	-	0.6	1.3	-	0.3	-	19. Other service activities	
20. กิจกรรมการจ้างงานในครัวเรือนส่วนบุคคล การผลิตสินค้าและบริการที่ขึ้นเองเพื่อใช้ในครัวเรือน	8.9	6,010.5	-	0.6	-	1.6	0.2	1.7	0.2	20. Activities of households as employers; undifferentiated goods and services-producing activities of households for own use	
21. กิจกรรมขององค์กรระหว่างประเทศ	-	-	-	-	-	-	-	-	-	21. Activities of extraterritorial organizations and bodies	
22. ไม่ทราบ	0.9	16,466.6	0.1	-	-	-	-	-	-	22. Unknown	

ไตรมาสที่ 3/2555 : Quarter 3/2012

นอกเขตเทศบาล NON-MUNICIPAL AREA

หน่วยเป็นพัน : In Thousands

ตารางที่ 15 จำนวนลูกจ้าง จำแนกตามค่าจ้างเฉลี่ย ผลประโยชน์อื่นๆ ที่ได้รับ อุตสาหกรรม เขต และเขตการปกครอง ภาคกลาง (ต่อ)  
TABLE 15 EMPLOYEE BY AVERAGE WAGE, FRINGE BENEFIT, INDUSTRY, SEX AND AREA, CENTRAL REGION (Contd.)

อุตสาหกรรม	จำนวนลูกจ้าง Total Employee	ค่าจ้างเฉลี่ย Average Wage	นอกเขตเทศบาล NON-MUNICIPAL AREA										INDUSTRY
			ลูกจ้างที่ได้รับผลประโยชน์อื่น ๆ					Employee Receive Fringe Benefit					
			ได้รับเป็นเงิน In Cash	ค่าล่วงเวลา Overtime	เงินอื่นๆ Other Income	อาหาร Food	เครื่องแต่งกาย Clothes	ที่อยู่อาศัย Housing	อื่นๆ Others	ได้รับเป็นสิ่งของ In Kind	ที่อยู่อาศัย Housing	อื่นๆ Others	
หญิง	1,439.2	9,827.0	7.0	305.6	278.3	165.9	9.4	47.4	144.3				FEMALE
1. เกษตรกรรม การป่าไม้ และการประมง	178.6	5,086.3	0.2	4.0	1.6	8.9	0.5	11.0	5.5	1.1	1.0	1.0	5.5 1. Agriculture, forestry and fishing
2. การทำเหมืองแร่ และเหมืองหิน	3.7	8,657.8	-	-	-	-	-	-	1.2	0.9	1.2	0.9	0.9 2. Mining and quarrying
3. การผลิต	652.8	9,148.1	5.3	273.7	193.4	110.9	6.6	8.9	127.8	3.0	8.9	127.8	3. Manufacturing
4. ไฟฟ้า ก๊าซ ไอน้ำ และระบบปรับอากาศ	3.7	22,246.2	-	-	0.7	-	-	-	-	-	-	-	- 4. Electricity, gas, steam and air conditioning supply
5. การจัดหา การจัดการและการบำบัดน้ำเสีย ของเสีย และสิ่งปฏิกูล	5.2	8,901.1	-	-	-	-	-	-	-	-	-	-	- 5. Water supply; sewerage, waste management and remediation activities
6. การก่อสร้าง	55.7	7,130.4	0.1	0.8	-	0.3	0.5	3.7	3.0	6.0	3.7	3.0	6. Construction
7. การขนส่ง และการขุดลอก การซ่อมยานยนต์	114.4	9,334.8	0.1	8.1	12.9	5.3	0.5	2.0	2.0	7.0	2.0	2.0	2.0 7. Wholesale and retail trade; repair of motor vehicles and motorcycle
8. การขนส่ง และสถานที่เก็บสินค้า	20.6	14,932.4	0.5	1.2	1.6	0.1	-	-	-	-	-	-	0.6 8. Transportation and storage
9. ที่พักแรมและบริการด้านอาหาร	49.9	8,399.3	-	1.1	6.8	20.9	0.7	1.2	1.2	9.0	1.2	1.2	1.2 9. Accommodation and food service activities
10. ข้อมูลข่าวสารและการสื่อสาร	5.5	14,819.8	-	-	1.0	-	-	-	-	-	-	-	0.2 10. Information and communication
11. กิจกรรมทางการเงินและการประกันภัย	20.4	18,072.0	0.8	0.3	3.3	-	-	-	-	-	-	-	0.6 11. Financial and insurance activities
12. กิจกรรมอสังหาริมทรัพย์	2.5	10,419.3	-	-	-	-	-	-	0.5	-	0.5	-	- 12. Real estate activities
13. กิจกรรมทางวิชาชีพ วิทยาศาสตร์ และเทคนิค	10.5	17,937.3	-	-	-	-	-	-	1.5	-	1.5	-	- 13. Professional, scientific and technical activities
14. กิจกรรมการบริหารและการบริการสนับสนุน	18.3	8,583.7	-	1.0	1.7	1.3	-	-	0.5	-	0.5	-	0.6 14. Administrative and support service activities
15. การบริหารราชการ การป้องกันประเทศ การประกันสังคม	78.1	13,613.3	-	1.1	11.0	0.2	0.1	2.2	0.4	15.0	2.2	0.4	0.4 15. Public administration and defence; compulsory social security
16. การศึกษา	103.2	17,378.4	-	0.7	29.0	6.2	0.4	4.1	1.1	16.0	4.1	1.1	1.1 16. Education
17. กิจกรรมด้านสุขภาพและงานสังคมสงเคราะห์	68.5	13,577.4	-	13.0	11.0	1.0	-	2.8	0.4	17.0	2.8	0.4	0.4 17. Human health and social work activities
18. ศิลปะ ความบันเทิง และนันทนาการ	8.7	7,718.1	-	-	3.3	0.9	-	0.9	-	18.0	0.9	-	- 18. Arts, entertainment and recreation
19. กิจกรรมบริการด้านอื่น ๆ	12.3	7,091.7	-	-	0.3	2.1	-	0.6	-	19.0	0.6	-	- 19. Other service activities
20. กิจกรรมการจ้างงานในครัวเรือนส่วนบุคคล การผลิตสินค้าและบริการที่ตนเองทำขึ้นเพื่อใช้ในครัวเรือน	25.7	5,426.8	-	0.3	0.4	7.9	0.3	6.4	0.2	20.0	6.4	0.2	0.2 20. Activities of households as employers; undifferentiated goods and services-producing activities of households for own use
21. กิจกรรมขององค์กรระหว่างประเทศ	-	-	-	-	-	-	-	-	-	-	-	-	- 21. Activities of extraterritorial organizations and bodies
22. ไม่ทราบ	1.1	9,646.2	-	0.3	0.3	-	-	-	-	-	-	-	- 22. Unknown

ไตรมาสที่ 3/2555 : Quarter 3/2012

หน่วยเป็นพัน : In Thousands

ตารางที่ 16 จำนวนลูกจ้างเอกชน จำแนกตามค่าจ้างเฉลี่ย แลประโยชน์อื่นที่ได้รับ อุตสาหกรรม ภาคกลาง  
TABLE 16 PRIVATE EMPLOYEE BY AVERAGE WAGE, FRINGE BENEFIT, INDUSTRY, CENTRAL REGION

ไตรมาสที่ 3/2555 : Quarter 3/2012

หน่วยเป็นพัน : in Thousands

อุตสาหกรรม	จำนวน ลูกจ้างเอกชน Total Private Employee	ลูกจ้างเอกชนที่ได้รับผลประโยชน์อื่นๆ Private Employee Receive Fringe Benefit										INDUSTRY
		ค่าจ้างเฉลี่ย		ได้รับเป็นเงิน In Cash		ได้รับเป็นสิ่งของ In Kind		ได้รับเป็นค่าเช่า		อื่นๆ		
		Average Wage	Bonus	ค่าล่วงเวลา Overtime	เงินอื่นๆ Other Income	อาหาร Food	เครื่องแต่งกาย Clothes	ที่อยู่อาศัย Housing	อื่นๆ Others			
<b>ยอดรวม</b>	4,510.6	10,241.2	38.4	1,067.4	857.6	574.8	31.7	217.1	406.8	TOTAL		
1. เกษตรกรรม การป่าไม้ และการประมง	475.5	5,471.7	0.2	10.3	5.1	288	1.1	37.8	13.5	1. Agriculture, forestry and fishing		
2. การทำเหมืองแร่ และเหมืองหิน	18.2	11,087.2	0.3	5.2	1.3	0.1	-	3.1	1.7	2. Mining and quarrying		
3. การผลิต	2,235.4	10,778.1	21.4	947.8	674.4	368.7	24.3	78.4	358.6	3. Manufacturing		
4. ไฟฟ้า ก๊าซ ไอน้ำ และระบบปรับอากาศ	2.8	21,482.8	-	1.2	1.1	-	-	-	0.5	4. Electricity, gas, steam and air conditioning supply		
5. การจัดการน้ำ การจัดการและการบำบัดน้ำเสีย ของเสีย และสิ่งปฏิกูล	12.7	8,324.9	-	1.1	2.3	-	-	0.3	-	5. Water supply; sewerage, waste management and remediation activities		
6. การก่อสร้าง	408.3	8,915.5	3.1	23.6	7.4	7.2	0.8	19.9	18.3	6. Construction		
7. การขนส่ง และการขายปลีก การซ่อมยานยนต์	500.4	9,957.4	6.9	28.7	48.7	25.6	1.5	21.2	5.4	7. Wholesale and retail trade; repair of motor vehicles and motorcycl		
8. การขนส่ง และสถานที่เก็บสินค้า	130.2	14,458.8	0.7	15.1	24.0	2.8	-	1.3	3.2	8. Transportation and storage		
9. ที่พักแรมและบริการด้านอาหาร	198.2	8,876.0	0.2	5.6	47.2	96.0	2.4	25.3	2.0	9. Accommodation and food service activities		
10. ข้อมูลข่าวสารและการสื่อสาร	45.0	25,164.5	0.7	1.5	5.9	2.6	0.3	0.9	0.2	10. Information and communication		
11. กิจกรรมทางการเงินและการประกันภัย	73.4	20,960.4	4.1	3.4	8.6	0.5	0.3	0.6	0.6	11. Financial and insurance activities		
12. กิจกรรมอสังหาริมทรัพย์	22.7	11,040.3	-	0.6	2.6	0.1	-	3.7	-	12. Real estate activities		
13. กิจกรรมทางวิชาชีพ วิทยาศาสตร์ และเทคนิค	33.1	16,983.9	0.2	1.5	3.3	1.0	-	0.5	-	13. Professional, scientific and technical activities		
14. กิจกรรมการบริหารและการบริการสนับสนุน	103.1	9,468.2	0.0	10.4	7.6	5.5	0.5	1.4	2.0	14. Administrative and support service activities		
15. การบริหารราชการ การป้องกันประเทศ การประกันสังคม	6.9	13,083.8	-	1.1	0.3	-	-	0.1	-	15. Public administration and defence; compulsory social security		
16. การศึกษา	54.9	13,238.6	0.3	1.2	3.9	5.4	-	0.1	-	16. Education		
17. กิจกรรมด้านสุขภาพและงานสังคมสงเคราะห์	30.4	11,725.8	-	6.3	3.2	1.3	-	0.2	-	17. Human health and social work activities		
18. ศิลปะ ความบันเทิง และนันทนาการ	33.5	8,436.8	-	0.9	5.9	5.7	-	2.6	0.2	18. Arts, entertainment and recreation		
19. กิจกรรมบริการด้านอื่น ๆ	49.7	7,706.0	0.3	0.7	4.7	6.3	-	5.1	0.4	19. Other service activities		
20. กิจกรรมการจ้างงานในครัวเรือนส่วนบุคคล การผลิตสินค้าและบริการที่ตนเองเพื่อใช้ในครัวเรือน	61.5	5,972.2	-	0.8	0.0	17.3	0.5	14.6	0.4	20. Activities of households as employers; undifferentiated goods and services-producing activities of households for own u		
21. กิจกรรมขององค์การระหว่างประเทศ	-	-	-	-	-	-	-	-	-	21. Activities of extraterritorial organizations and bodies		
22. ไม่ทราบ	14.8	13,534.8	0.1	0.5	0.3	-	-	-	-	22. Unknown		





ตารางที่ 16 จำนวนลูกจ้างเอกชน จำนวนตามค่าจ้างเฉลี่ย ผลประโยชน์ที่ได้รับ อุตสาหกรรม เพศ และเขตการปกครอง ภาคกลาง (ต่อ)  
TABLE 16 PRIVATE EMPLOYEE BY AVERAGE WAGE, FRINGE BENEFIT, INDUSTRY, SEX AND AREA, CENTRAL REGION (Contd.)

อุตสาหกรรม Industry	จำนวนลูกจ้าง เอกชน Total Private Employee	ในเขตเทศบาล MUNICIPAL AREA										INDUSTRY
		ลูกจ้างเอกชนที่ได้รับผลประโยชน์อื่น ๆ Private Employee Receive Fringe Benefit					ได้รับเป็นเงิน In Cash					
		ค่าจ้างเฉลี่ย Average Wage	โบนัส Bonus	ค่าล่วงเวลา Overtime	เงินอื่นๆ Other Income	อาหาร Food	เครื่องแต่งกาย Clothes	ที่อยู่อาศัย Housing	อื่นๆ Others	ได้รับเป็นเงิน In Kind	อื่นๆ Others	
ยอดรวม	1,792.6	11,354.5	22.9	447.2	368.3	259.7	15.2	97.4	150.9		TOTAL	
ชาย	963.6	12,035.0	12.0	257.0	203.8	123.4	8.0	56.9	77.7		MALE	
1 เกษตรกรรม การป่าไม้ และการประมง	34.8	5,890.9	-	0.4	1.0	3.4	0.1	2.6			1.0 1. Agriculture, forestry and fishing	
2. การทำเหมืองแร่ และเหมืองหิน	6.8	15,398.3	-	3.2	1.1	0.1	-	0.5			0.0 2. Mining and quarrying	
3. การผลิต	487.5	12,294.1	5.0	212.2	153.3	78.8	6.5	29.1			68.6 3. Manufacturing	
4. ไฟฟ้า ก๊าซ ไอน้ำ และระบบปรับอากาศ	1.2	10,747.8	-	1.0	0.2	-	-	-			0.2 4. Electricity, gas, steam and air conditioning supply	
5. การจัดการน้ำ การจัดการและการบำบัดน้ำเสีย ของเสีย และสิ่งปฏิกูล	2.9	12,195.8	-	0.9	1.2	-	-	-			- 5. Water supply; sewerage, waste management and remediation activities	
6. การก่อสร้าง	101.1	11,183.1	1.3	13.6	2.3	3.5	-	5.5			5.1 6. Construction	
7. การขนส่ง และการขายปลีก การซ่อมยานยนต์	124.9	9,883.7	3.1	6.2	9.5	8.3	0.1	8.1			0.4 7. Wholesale and retail trade; repair of motor vehicles and motorcycle	
8. การขนส่ง และสถานที่เก็บสินค้า	43.6	15,068.2	0.1	6.4	10.8	1.2	-	0.2			0.9 8. Transportation and storage	
9. ที่พักแรมและบริการด้านอาหาร	42.6	9,726.4	-	1.6	12.0	21.3	0.7	6.6			0.5 9. Accommodation and food service activities	
10. ข้อมูลข่าวสารและการสื่อสาร	12.6	25,295.6	-	1.2	1.1	1.3	0.1	0.1			- 10. Information and communication	
11. กิจกรรมทางการเงินและการประกันภัย	19.1	25,352.7	2.0	1.5	1.9	-	0.1	0.6			- 11. Financial and insurance activities	
12. กิจกรรมอสังหาริมทรัพย์	4.0	13,507.6	-	0.1	-	-	-	0.8			- 12. Real estate activities	
13. กิจกรรมทางวิชาชีพ วิทยาศาสตร์ และเทคนิค	10.1	14,362.2	-	1.4	2.6	0.3	-	-			- 13. Professional, scientific and technical activities	
14. กิจกรรมการบริหารและการบริการสนับสนุน	32.3	10,969.9	-	5.2	3.2	1.3	0.5	0.5			0.9 14. Administrative and support service activities	
15. การบริหารราชการ การป้องกันประเทศ การประกันสังคม	3.1	17,687.5	-	0.3	0.2	-	-	-			- 15. Public administration and defence; compulsory social security	
16. การศึกษา	6.6	11,225.3	0.3	0.2	0.6	0.4	-	-			- 16. Education	
17. กิจกรรมด้านสุขภาพและงานสังคมสงเคราะห์	2.5	16,208.7	-	0.8	0.9	0.4	-	-			- 17. Human health and social work activities	
18. ศิลปะ ความบันเทิง และนันทนาการ	7.1	10,729.1	-	0.7	0.3	1.4	-	0.3			0.2 18. Arts, entertainment and recreation	
19. กิจกรรมบริการด้านอื่น ๆ	9.4	8,632.5	0.2	0.2	1.6	1.2	-	0.8			0.0 19. Other service activities	
20. กิจกรรมการทำงานในครัวเรือนส่วนบุคคล การผลิตสินค้าและบริการที่ขึ้นเองเพื่อใช้ในครัวเรือน	5.5	8,770.2	-	-	0.0	0.6	-	1.1			- 20. Activities of households as employers; undifferentiated goods and services-producing activities of households for own use	
21. กิจกรรมขององค์การระหว่างประเทศ	-	-	-	-	-	-	-	-			- 21. Activities of extraterritorial organizations and bodies	
22. ไม่ทราบ	5.9	13,060.8	-	0.1	-	-	-	-			- 22. Unknown	

ไตรมาสที่ 3/2555 : Quarter 3/2012

หน่วยเป็นพัน : In Thousands

ตารางที่ 16 จำนวนลูกจ้างเอกชน จำนวนตามค่าจ้างเฉลี่ย ผลประโยชน์ที่ได้รับ อุตสาหกรรม เพศ และเขตการปกครอง ภาคกลาง (ต่อ)  
TABLE 16 PRIVATE EMPLOYEE BY AVERAGE WAGE, FRINGE BENEFIT, INDUSTRY, SEX AND AREA, CENTRAL REGION (Contd.)

อุตสาหกรรม Industry	จำนวนลูกจ้าง เอกชน Total Private Employee	เงินเดือน Average Wage				เงินอื่น ๆ Other Income				ได้รับเป็นเงิน In Cash				ได้รับเป็นสิ่งของ In Kind				INDUSTRY	
		ค่าจ้างเฉลี่ย Average	โบนัส Bonus	ค่าล่วงเวลา Overtime	เงินอื่น ๆ Other	อาหาร Food	เครื่องแต่งกาย Clothes	ที่อยู่อาศัย Housing	อื่นๆ Others	ค่าจ้างเฉลี่ย Average	โบนัส Bonus	ค่าล่วงเวลา Overtime	เงินอื่น ๆ Other	อาหาร Food	เครื่องแต่งกาย Clothes	ที่อยู่อาศัย Housing	อื่นๆ Others		
																			รวม รวม
หญิง	829.0	10,563.7	10.8	190.2	164.6	136.3	7.2	40.5	73.2	FEMALE									
1 เกษตรกรรม การป่าไม้ และการประมง	23.6	5,295.4	0.0	0.9	0.2	0.4	-	0.1	-	-	-	-	-	-	-	-	-	-	1. Agriculture, forestry and fishing
2. การทำเหมืองแร่ และเหมืองหิน	0.4	8,978.9	-	-	-	-	-	-	-	-	-	-	-	-	-	-	-	-	2. Mining and quarrying
3. การผลิต	426.5	9,787.2	5.8	170.7	118.1	78.1	6.0	9.3	69.2	69.2 3. Manufacturing									
4. ไฟฟ้า ก๊าซ ไอน้ำ และระบบปรับอากาศ	-	-	-	-	-	-	-	-	-	-	-	-	-	-	-	-	-	-	4. Electricity, gas, steam and air conditioning supply
5. การจัดหา การจัดการ และการบำบัดน้ำเสีย ของเสีย และสิ่งปฏิกูล	0.0	5,200.0	-	-	-	-	-	-	-	-	-	-	-	-	-	-	-	-	5. Water supply; sewerage, waste management and remediation activities
6. การก่อสร้าง	26.9	8,988.7	1.3	2.3	1.3	0.1	-	1.6	1.7	6. Construction									
7. การขนส่ง และการขายปลีก การซ่อมยานยนต์	95.9	10,202.6	1.9	6.6	12.2	3.3	0.8	4.0	1.0	7. Wholesale and retail trade; repair of motor vehicles and motorcycle									
8. การขนส่ง และสถานที่เก็บสินค้า	14.2	16,354.9	-	1.8	1.5	-	-	0.3	0.1	8. Transportation and storage									
9. ที่พักแรมและบริการด้านอาหาร	72.8	8,510.3	0.2	1.9	18.3	39.4	0.2	14.6	0.3	9. Accommodation and food service activities									
10. ข้อมูลข่าวสารและการสื่อสาร	16.2	31,621.1	0.7	-	2.0	-	-	0.3	-	10. Information and communication									
11. กิจกรรมทางการเงินและการประกันภัย	24.9	22,515.9	0.6	1.4	1.3	-	0.2	-	-	11. Financial and insurance activities									
12. กิจกรรมอสังหาริมทรัพย์	10.5	9,976.8	-	0.2	0.8	0.1	-	1.1	-	12. Real estate activities									
13. กิจกรรมทางวิชาชีพ วิทยาศาสตร์ และเทคนิค	9.1	17,700.5	0.2	-	0.2	0.7	-	-	-	13. Professional, scientific and technical activities									
14. กิจกรรมการบริหารและการบริการสนับสนุน	20.9	8,124.6	0.0	1.7	2.1	1.7	-	-	-	14. Administrative and support service activities									
15. การบริหารราชการ การป้องกันประเทศ การประกันสังคม	1.0	13,238.1	-	-	0.1	-	-	0.1	-	15. Public administration and defence; compulsory social security									
16. การศึกษา	21.2	14,181.4	-	0.5	1.5	2.1	-	0.1	-	16. Education									
17. กิจกรรมด้านสุขภาพและงานสังคมสงเคราะห์	9.4	12,534.9	-	1.4	0.9	0.0	-	0.0	-	17. Human health and social work activities									
18. ศิลปะ ความบันเทิง และนันทนาการ	8.3	8,208.0	-	0.1	2.0	1.5	-	0.1	-	18. Arts, entertainment and recreation									
19. กิจกรรมบริการด้านอื่น ๆ	18.2	7,953.6	0.2	0.6	2.2	1.6	-	3.4	0.4	19. Other service activities									
20. กิจกรรมการจ้างงานในครัวเรือนส่วนบุคคล การผลิตสินค้าและบริการที่จำหน่ายเพื่อใช้ในครัวเรือน	22.1	5,900.4	-	-	-	7.2	0.1	5.4	-	20. Activities of households as employers; undifferentiated goods and services-producing activities of households for own use									
21. กิจกรรมขององค์การระหว่างประเทศ	-	-	-	-	-	-	-	-	-	21. Activities of extraterritorial organizations and bodies									
22. ไม่ทราบ	7.1	14,301.4	-	0.2	-	-	-	-	-	22. Unknown									

ไตรมาสที่ 3/2555 : Quarter 3/2012

ในเขตเทศบาล MUNICIPAL AREA

หน่วยเป็นพัน : In Thousands

ตารางที่ 16 จำนวนลูกจ้างเอกชน จำแนกตามค่าจ้างเฉลี่ย ผลประโยชน์ที่ได้รับ อุตสาหกรรม เพศ และเขตการปกครอง ภาคกลาง (ต่อ)  
TABLE 16 PRIVATE EMPLOYEE BY AVERAGE WAGE, FRINGE BENEFIT, INDUSTRY, SEX AND AREA, CENTRAL REGION (Contd.)

ไตรมาสที่ 3/2555 : Quarter 3/2012 นอกระบบเทศบาล NON-MUNICIPAL AREA

หน่วยเป็นพัน : in Thousands

อุตสาหกรรม	จำนวนลูกจ้าง เอกชน Total Private Employee	ค่าจ้างเฉลี่ย Average Wage	ลูกจ้างเอกชนที่ได้รับผลประโยชน์อื่น ๆ Private Employee Receive Fringe Benefit				INDUSTRY		
			ได้รับเป็นเงิน In Cash		ได้รับเป็นสิ่งของ In Kind				
			โบนัส Bonus	ค่าล่วงเวลา Overtime	เงินอื่นๆ Other Income	อาหาร เครื่องแต่งกาย Food Clothes		ที่อยู่อาศัย Housing	อื่นๆ Others
<b>ยอดรวม</b>	2,718.0	9,506.9	620.2	489.3	315.1	16.5	119.7	256.0	TOTAL
<b>ชาย</b>	1,511.3	10,132.9	326.1	261.9	153.2	7.6	82.2	113.6	MALE
1. เกษตรกรรม การป่าไม้ และการประมง	238.6	5,716.6	-	2.3	16.2	0.6	24.0	7.1	1. Agriculture, forestry and fishing
2. การทำเหมืองแร่ และเหมืองหิน	7.3	8,415.8	0.3	2.0	0.3	-	1.4	0.8	2. Mining and quarrying
3. การผลิต	669.3	11,891.7	5.2	291.1	100.9	5.2	31.1	93.1	3. Manufacturing
4. ไฟฟ้า ก๊าซ ไอน้ำ และระบบปรับอากาศ	1.1	13,015.0	-	0.2	0.4	-	-	-	0.3 4. Electricity, gas, steam and air conditioning supply
5. การจัดหา น้ำ การจัดการและการบำบัดน้ำเสีย ของเสีย และสิ่งปฏิกูล	6.6	7,253.5	-	0.2	1.1	-	-	0.3	- 5. Water supply; sewerage, waste management and remediation activities
6. การก่อสร้าง	224.6	8,328.9	0.4	6.9	3.8	0.3	9.1	8.5	6. Construction
7. การขายส่ง และการขายปลีก การซ่อมยานยนต์	165.4	10,299.0	1.8	7.8	14.1	0.2	7.1	2.1	7. Wholesale and retail trade; repair of motor vehicles and motorcycles
8. การขนส่ง และสถานที่เก็บสินค้า	57.6	13,224.8	0.6	6.2	11.1	-	0.9	1.6	8. Transportation and storage
9. ที่พักแรมและบริการด้านอาหาร	32.8	9,306.6	-	1.0	10.1	14.4	2.9	2.9	- 9. Accommodation and food service activities
10. ข้อมูลข่าวสารและการสื่อสาร	11.4	21,441.7	-	0.3	1.7	0.2	0.6	0.6	- 10. Information and communication
11. กิจกรรมทางการเงินและการประกันภัย	13.4	15,322.2	0.8	0.3	2.6	0.5	-	-	- 11. Financial and insurance activities
12. กิจกรรมอสังหาริมทรัพย์	5.8	11,516.7	-	0.3	1.9	-	1.2	-	- 12. Real estate activities
13. กิจกรรมทางวิชาชีพ วิทยาศาสตร์ และเทคนิค	5.3	17,153.9	-	0.2	0.5	-	-	-	- 13. Professional, scientific and technical activities
14. กิจกรรมการบริหารและการบริการสนับสนุน	33.2	9,407.3	-	2.5	0.6	1.2	0.5	0.5	- 14. Administrative and support service activities
15. การบริหารราชการ การป้องกันประเทศ การประกันสังคม	2.1	6,904.2	-	0.8	-	-	-	-	- 15. Public administration and defence; compulsory social security
16. การศึกษา	5.3	11,054.4	-	0.3	0.7	0.3	-	-	- 16. Education
17. กิจกรรมด้านสุขภาพและงานสังคมสงเคราะห์	1.8	11,015.0	-	0.4	-	-	-	-	- 17. Human health and social work activities
18. ศิลปะ ความบันเทิง และนันทนาการ	9.9	7,525.7	-	-	0.4	1.9	1.3	1.3	- 18. Arts, entertainment and recreation
19. กิจกรรมบริการด้านอื่น ๆ	10.1	7,249.8	-	-	0.6	1.3	0.3	0.3	- 19. Other service activities
20. กิจกรรมการจ้างงานในครัวเรือนส่วนบุคคล การผลิตสินค้าและบริการที่ขึ้นเองเพื่อใช้ในครัวเรือน	8.9	6,010.5	-	0.6	-	0.2	1.7	1.7	0.2 20. Activities of households as employers; undifferentiated goods and services-producing activities of households for own use
21. กิจกรรมขององค์การระหว่างประเทศ	-	-	-	-	-	-	-	-	- 21. Activities of extraterritorial organizations and bodies
22. ไม่ทราบ	0.7	15,877.7	0.1	-	-	-	-	-	- 22. Unknown

ตารางที่ 16 จำนวนลูกจ้างเอกชน จำแนกตามค่าจ้างเฉลี่ย ผลประโยชน์ที่ได้รับ อุตสาหกรรม เพศ และเขตการปกครอง ภาคกลาง (ต่อ)  
TABLE 16 PRIVATE EMPLOYEE BY AVERAGE WAGE, FRINGE BENEFIT, INDUSTRY, SEX AND AREA, CENTRAL REGION (Contd.)

อุตสาหกรรม Industry	จำนวนลูกจ้าง เอกชน Total Private Employee	ค่าจ้างเฉลี่ย Average Wage				ได้รับเป็นเงิน In Cash				ได้รับเป็นสิ่งของ In Kind				INDUSTRY
		ค่าจ้างเฉลี่ย Average	โบนัส Bonus	ค่าล่วงเวลา Overtime	เงินอื่นๆ Other Income	อาหาร Food	เครื่องแต่งกาย Clothes	ที่อยู่อาศัย Housing	อื่นๆ Others	Private Employee Receive Fringe Benefit				
										161.9	8.9	37.5	142.4	
หญิง FEMALE	1,206.7	8,722.9	6.5	294.1	227.4	161.9	8.9	37.5	142.4					
1. เกษตรกรรม การป่าไม้ และการประมง 5.5 1. Agriculture, forestry and fishing	178.6	5,086.3	0.2	4.0	1.6	8.9	0.5	11.0	5.5					
2. การทำเหมืองแร่ และเหมืองหิน 0.9 2. Mining and quarrying	3.7	8,657.8	-	-	-	-	-	1.2	0.9					
3. การผลิต 127.8 3. Manufacturing	652.2	9,150.3	5.3	273.7	193.1	110.9	6.6	8.9	127.8					
4. ไฟฟ้า ก๊าซ ไอน้ำ และระบบปรับอากาศ - 4. Electricity, gas, steam and air conditioning supply	0.5	65,307.0	-	-	0.5	-	-	-	-					
5. การจัดการน้ำ การจัดการและการบำบัดน้ำเสีย ของเสีย และสิ่งปฏิกูล - 5. Water supply; sewerage, waste management and remediation activities	3.1	7,031.8	-	-	-	-	-	-	-					
6. การก่อสร้าง 3.0 6. Construction	55.7	7,130.4	0.1	0.8	-	0.3	0.5	3.7	3.0					
7. การขนส่ง และการขายปลีก การซ่อมยานยนต์ 2.0 7. Wholesale and retail trade; repair of motor vehicles and motorcycles	114.3	9,337.6	0.1	8.1	12.9	5.1	0.5	2.0	2.0					
8. การขนส่ง และสถานที่เก็บสินค้า 0.6 8. Transportation and storage	14.8	15,655.9	-	0.7	0.6	0.1	-	-	0.6					
9. ที่พักแรมและบริการด้านอาหาร 1.2 9. Accommodation and food service activities	49.9	8,399.3	-	1.1	6.8	20.9	0.7	1.2	1.2					
10. ข้อมูลข่าวสารและการสื่อสาร 0.2 10. Information and communication	4.8	11,982.4	-	-	1.0	-	-	-	-					
11. กิจกรรมทางการเงินและการประกันภัย 0.6 11. Financial and insurance activities	16.0	18,026.8	0.8	0.3	2.8	-	-	-	-					
12. กิจกรรมอสังหาริมทรัพย์ - 12. Real estate activities	2.5	10,419.3	-	-	-	-	-	-	0.5					
13. กิจกรรมทางวิชาชีพ วิทยาศาสตร์ และเทคนิค - 13. Professional, scientific and technical activities	8.6	19,183.8	-	-	-	-	-	-	0.5					
14. กิจกรรมการบริหารและการบริการสนับสนุน 0.6 14. Administrative and support service activities	16.7	8,365.1	-	1.0	1.7	1.3	-	0.5	0.6					
15. การบริหารราชการ การป้องกันประเทศ การประกันสังคม compulsory social security	0.6	10,659.5	-	-	-	-	-	-	-					
16. การศึกษา - 16. Education	21.7	13,466.3	-	0.2	1.1	2.7	-	-	-					
17. กิจกรรมด้านสุขภาพและงานสังคมสงเคราะห์ - 17. Human health and social work activities	16.7	10,684.6	-	3.7	1.4	0.9	-	0.1	-					
18. ศิลปะ ความบันเทิง และนันทนาการ - 18. Arts, entertainment and recreation	8.2	7,794.7	-	-	3.3	0.9	-	0.9	-					
19. กิจกรรมบริการด้านอื่น ๆ - 19. Other service activities	12.1	6,996.2	-	-	0.3	2.1	-	0.6	-					
20. กิจกรรมการจ้างงานในครัวเรือนส่วนบุคคล การผลิตสินค้าและบริการที่ตนเองเพื่อใช้ในครัวเรือน and services-producing activities of households for own use	25.0	5,402.6	-	0.3	-	7.9	0.3	6.4	0.2					
21. กิจกรรมขององค์กรระหว่างประเทศ - 21. Activities of extraterritorial organizations and bodies	-	-	-	-	-	-	-	-	-					
22. ไม่ทราบ - 22. Unknown	1.1	9,646.2	-	0.3	0.3	-	-	-	-					

ไตรมาสที่ 3/2555 : Quarter 3/2012

นอกเขตเทศบาล NON-MUNICIPAL AREA

หน่วยเป็นพัน : in Thousands



ตารางที่ 17 จำนวนลูกจ้างรัฐบาล จำแนกตามค่าจ้างเฉลี่ย ผลประโยชน์ที่ได้รับ อุตสาหกรรม และเพศ ภาคกลาง  
TABLE 17 GOVERNMENT EMPLOYEE BY AVERAGE WAGE, FRINGE BENEFIT, INDUSTRY AND SEX - CENTRAL REGION

อุตสาหกรรม Industry	จำนวน ลูกจ้างรัฐบาล Total Government Employee	ค่าจ้างเฉลี่ย Average Wage	ลูกจ้างรัฐบาลที่ได้รับผลประโยชน์ Government Employee Receive Fringe Benefit							INDUSTRY
			ได้รับเป็นเงิน In Kind							
			โบนัส Bonus	ค่าล่วงเวลา Overtime	เงินอื่นๆ Other Income	อาหาร Food	เสื้อผ้า Clothes	ที่อยู่อาศัย Housing	อื่นๆ Others	
<b>ชาย</b>										
1. เกษตรกรรม การป่าไม้ และการประมง	406.7	19,919.6	0.8	10.2	93.8	3.5	0.9	41.6	8.9	MALE
2. การทำเหมืองแร่ และเหมืองหิน	1.4	16,161.7	-	-	-	-	-	1.4	-	- 1. Agriculture, forestry and fishing
3. การผลิต	4.1	20,952.4	-	-	-	-	-	-	-	- 2. Mining and quarrying
4. ไฟฟ้า ก๊าซ ไอน้ำ และระบบปรับอากาศ	21.7	37,621.3	0.3	1.1	2.1	1.8	-	0.9	-	- 3. Manufacturing
5. การจัดหา น้ำ การจัดการและการบำบัดน้ำเสีย ของเสีย และสิ่งปฏิกูล	7.0	16,360.0	-	0.4	4.7	-	-	1.2	1.2	5.8 4. Electricity, gas, steam and air conditioning supply
6. การก่อสร้าง	0.4	16,401.6	-	-	-	-	-	-	-	- 5. Water supply; sewerage, waste management and remediation activities
7. การขนส่ง และการขนถ่ายสินค้า การซ่อมยานยนต์	-	-	-	-	-	-	-	-	-	- 6. Construction
8. การขนส่ง และสถานที่เก็บสินค้า	16.2	32,862.9	-	0.4	2.4	0.4	-	0.1	-	- 7. Wholesale and retail trade; repair of motor vehicles and motorcycles
9. ที่พักแรมและบริการด้านอาหาร	-	-	-	-	-	-	-	-	-	- 8. Transportation and storage
10. ขี่มอเตอร์ไซด์ และการสื่อสาร	6.1	19,968.1	-	-	0.7	-	-	0.2	-	- 9. Accommodation and food service activities
11. กิจกรรมทางทหาร การเงิน และการประกันภัย	8.1	27,471.6	-	-	1.2	-	-	0.1	-	- 10. Information and communication
12. กิจกรรมอสังหาริมทรัพย์	-	-	-	-	-	-	-	-	-	- 11. Financial and insurance activities
13. กิจกรรมทางวิชาชีพ วิทยาศาสตร์ และเทคนิค	3.0	15,201.5	-	-	0.8	-	-	0.5	-	- 12. Real estate activities
14. กิจกรรมการบริหารและการบริการสนับสนุน	0.0	54,000.0	-	-	0.0	-	-	-	-	- 13. Professional, scientific and technical activities
15. การบริหารราชการ การป้องกันประเทศ การประกันสังคม	238.6	16,007.9	0.5	4.5	53.2	0.4	0.5	27.3	-	- 14. Administrative and support service activities
16. การศึกษา	73.4	25,521.4	-	0.6	23.5	0.8	-	6.4	0.8	2.3 15. Public administration and defence; compulsory social security
17. กิจกรรมด้านสุขภาพและงานสังคมสงเคราะห์	25.1	16,829.9	-	3.3	4.4	-	0.4	2.2	-	0.8 16. Education
18. ศิลปะ ความบันเทิง และนันทนาการ	0.6	7,498.6	-	-	0.3	-	-	-	-	- 17. Human health and social work activities
19. กิจกรรมบริการด้านอื่น ๆ	0.9	11,962.0	-	-	-	-	-	0.2	-	- 18. Arts, entertainment and recreation
20. กิจกรรมการจ้างงานในครัวเรือนส่วนบุคคล การผลิตสินค้าและบริการที่ทำขึ้นเองเพื่อใช้ในครัวเรือน	-	-	-	-	-	-	-	-	-	- 19. Other service activities
21. กิจกรรมขององค์กรระหว่างประเทศ	0.3	18,000.0	-	-	-	-	-	-	-	- 20. Activities of households as employers; undifferentiated goods and services-producing activities of households for own use
22. ไม่ทราบ	403.8	17,143.9	0.7	19.7	88.4	4.8	0.8	23.8	3.9	- 21. Activities of extraterritorial organizations and bodies
<b>หญิง</b>										
1. เกษตรกรรม การป่าไม้ และการประมง	0.9	12,639.6	-	-	-	-	-	0.3	-	FEMALE
2. การทำเหมืองแร่ และเหมืองหิน	-	-	-	-	-	-	-	-	-	- 1. Agriculture, forestry and fishing
3. การผลิต	0.9	23,762.1	-	-	0.3	-	-	-	-	- 2. Mining and quarrying
4. ไฟฟ้า ก๊าซ ไอน้ำ และระบบปรับอากาศ	6.9	19,463.5	-	-	0.6	-	0.3	-	-	- 3. Manufacturing
5. การจัดหา น้ำ การจัดการและการบำบัดน้ำเสีย ของเสีย และสิ่งปฏิกูล	4.2	12,993.6	-	0.1	-	-	-	0.2	-	0.2 4. Electricity, gas, steam and air conditioning supply
6. การก่อสร้าง	-	-	-	-	-	-	-	-	-	- 5. Water supply; sewerage, waste management and remediation activities
7. การขนส่ง และการขนถ่ายสินค้า การซ่อมยานยนต์	0.6	7,813.0	-	-	-	-	-	-	-	- 6. Construction
8. การขนส่ง และสถานที่เก็บสินค้า	8.2	17,102.0	0.5	0.9	1.6	0.2	-	-	-	- 7. Wholesale and retail trade; repair of motor vehicles and motorcycles
9. ที่พักแรมและบริการด้านอาหาร	-	-	-	-	-	-	-	-	-	- 8. Transportation and storage
10. ขี่มอเตอร์ไซด์ และการสื่อสาร	1.4	26,027.4	-	-	-	-	-	-	-	- 9. Accommodation and food service activities
11. กิจกรรมทางทหาร การเงิน และการประกันภัย	9.3	22,720.6	-	-	0.6	-	-	0.0	-	- 10. Information and communication
12. กิจกรรมอสังหาริมทรัพย์	-	-	-	-	-	-	-	-	-	- 11. Financial and insurance activities
13. กิจกรรมทางวิชาชีพ วิทยาศาสตร์ และเทคนิค	2.6	12,338.8	-	-	0.2	-	-	1.1	-	- 12. Real estate activities
14. กิจกรรมการบริหารและการบริการสนับสนุน	2.0	10,173.6	-	-	-	-	-	-	-	- 13. Professional, scientific and technical activities
15. การบริหารราชการ การป้องกันประเทศ การประกันสังคม	142.0	15,066.8	-	1.9	19.5	0.6	0.1	9.9	-	- 14. Administrative and support service activities
16. การศึกษา	131.3	20,088.4	0.2	0.6	45.5	3.8	0.4	5.7	2.0	0.6 15. Public administration and defence; compulsory social security
17. กิจกรรมด้านสุขภาพและงานสังคมสงเคราะห์	91.2	15,990.9	-	16.2	19.8	0.2	-	6.6	1.1	2.0 16. Education
18. ศิลปะ ความบันเทิง และนันทนาการ	0.5	6,365.3	-	-	-	-	-	-	-	1.1 17. Human health and social work activities
19. กิจกรรมบริการด้านอื่น ๆ	1.0	11,503.6	-	-	-	-	-	-	-	- 18. Arts, entertainment and recreation
20. กิจกรรมการจ้างงานในครัวเรือนส่วนบุคคล การผลิตสินค้าและบริการที่ทำขึ้นเองเพื่อใช้ในครัวเรือน	0.8	6,212.0	-	-	0.4	-	-	-	-	- 19. Other service activities
21. กิจกรรมขององค์กรระหว่างประเทศ	-	-	-	-	-	-	-	-	-	- 20. Activities of households as employers; undifferentiated goods and services-producing activities of households for own use
22. ไม่ทราบ	-	-	-	-	-	-	-	-	-	- 21. Activities of extraterritorial organizations and bodies

ไตรมาสที่ 3/2555 - Quarter 3/2012

หน่วยเป็นพัน : In Thousands









ตารางที่ 17 จำนวนลูกจ้างรัฐบาล จำนวนตามค่าจ้างเฉลี่ย ผลประโยชน์อื่นที่ได้รับ อุตสาหกรรม เพศ และเขตการปกครอง ภาคกลาง (ต่อ)  
TABLE 17 GOVERNMENT EMPLOYEE BY AVERAGE WAGE, FRINGE BENEFIT, INDUSTRY, SEX AND AREA, CENTRAL REGION (Contd.)

อุตสาหกรรม	จำนวน ลูกจ้างรัฐบาล Total Government Employee	นอกเขตเทศบาล NON-MUNICIPAL AREA										INDUSTRY
		ลูกจ้างรัฐบาลที่ได้รับผลประโยชน์อื่น ๆ Government Employee Receive Fringe Benefit		ได้รับเป็นเงิน In Cash		ได้รับเป็นสิ่งของ In Kind		ได้รับเป็นสิ่งของ In Kind		ได้รับเป็นสิ่งของ In Kind		
		ค่าเฉลี่ย Average Wage	โบนัส Bonus	ค่าล่วงเวลา Overtime	เงินอื่นๆ Other Income	อาหาร Food	เครื่องแต่งกาย Clothes	ที่อยู่อาศัย Housing	อื่นๆ Others	ที่อยู่อาศัย Housing	อื่นๆ Others	
หญิง	232.5	15,558.3	0.5	11.5	50.9	4.0	0.5	9.9	1.9		FEMALE	
1. เกษตรกรรม การป่าไม้ และการประมง	-	-	-	-	-	-	-	-	-	-	- 1. Agriculture, forestry and fishing	
2. การทำเหมืองแร่ และเหมืองหิน	-	-	-	-	-	-	-	-	-	-	- 2. Mining and quarrying	
3. การผลิต	0.6	6,638.2	-	-	0.3	-	-	-	-	-	- 3. Manufacturing	
4. ไฟฟ้า ก๊าซ ไอน้ำ และระบบปรับอากาศ	3.2	15,303.7	-	-	0.2	-	-	-	-	-	- 4. Electricity, gas, steam and air conditioning supply	
5. การจัดการน้ำ การจัดการและการบำบัดน้ำเสีย ของเสีย และสิ่งปฏิกูล	2.1	11,656.7	-	-	-	-	-	-	-	-	- 5. Water supply; sewerage, waste management and remediation activities	
6. การก่อสร้าง	-	-	-	-	-	-	-	-	-	-	- 6. Construction	
7. การขายส่ง และการขายปลีก การซ่อมยานยนต์	0.2	7,200.0	-	-	-	0.2	-	-	-	-	- 7. Wholesale and retail trade; repair of motor vehicles and motorcy	
8. การขนส่ง และสถานที่เก็บสินค้า	5.8	13,095.7	0.5	0.5	1.0	-	-	-	-	-	- 8. Transportation and storage	
9. ที่พักแรมและบริการด้านอาหาร	-	-	-	-	-	-	-	-	-	-	- 9. Accommodation and food service activities	
10. ข้อมูลข่าวสารและการสื่อสาร	0.7	34,447.6	-	-	-	-	-	-	-	-	- 10. Information and communication	
11. กิจกรรมทางการเงินและการประกันภัย	4.4	18,235.3	-	-	0.5	-	-	-	-	-	- 11. Financial and insurance activities	
12. กิจกรรมอสังหาริมทรัพย์	-	-	-	-	-	-	-	-	-	-	- 12. Real estate activities	
13. กิจกรรมทางวิชาชีพ วิทยาศาสตร์ และเทคนิค	1.8	12,101.3	-	-	-	-	-	0.9	-	-	- 13. Professional, scientific and technical activities	
14. กิจกรรมการบริหารและการบริการสนับสนุน	1.5	10,957.6	-	-	-	-	-	-	-	-	- 14. Administrative and support service activities	
15. การบริหารราชการ การป้องกันประเทศ การประกันสังคม	77.5	13,636.8	-	1.1	11.0	0.2	0.1	2.2	0.4	15. Public administration and defence; compulsory social security		
16. การศึกษา	81.5	18,422.5	-	0.5	27.9	3.6	0.4	4.1	1.1	16. Education		
17. กิจกรรมด้านสุขภาพและงานสังคมสงเคราะห์	51.8	14,506.8	-	9.3	9.6	0.2	-	2.6	0.4	17. Human health and social work activities		
18. ศิลปะ ความบันเทิง และนันทนาการ	0.5	6,365.3	-	-	-	-	-	-	-	-	- 18. Arts, entertainment and recreation	
19. กิจกรรมบริการด้านอื่น ๆ	0.2	13,000.0	-	-	-	-	-	-	-	-	- 19. Other service activities	
20. กิจกรรมการทำงานในครัวเรือนส่วนบุคคล การผลิตสินค้าและบริการที่จำหน่ายปลีกในครัวเรือน	0.8	6,212.0	-	-	0.4	-	-	-	-	-	- 20. Activities of households as employers; undifferentiated goods and services-producing activities of households for own use	
21. กิจกรรมขององค์การระหว่างประเทศ	-	-	-	-	-	-	-	-	-	-	- 21. Activities of extraterritorial organizations and bodies	
22. ไม่ทราบ	-	-	-	-	-	-	-	-	-	-	- 22. Unknown	

ไตรมาสที่ 3/2555 : Quarter 3/2012

หน่วยเป็นพัน : In Thousands

ตารางที่ 18 จำนวนลูกจ้าง จำนวนตามอาชีพ ระดับของรายได้ ภาคกลาง  
TABLE 18 EMPLOYEE BY OCCUPATION, INCOME CLASS, CENTRAL REGION

ไตรมาสที่ 3/2555 : Quarter 3/2012

มิใช่เป็นพัน : In Thousands

ระดับของรายได้	อาชีพ Occupation											TOTAL	INCOME CLASS
	รวม	ผู้บริหารและผู้จัดการ Legislators & Managers	วิชาชีพด้านต่างๆ Professional	วิชาชีพด้านเทคนิค Technicians	เสมียน Clerks	พนักงานบริการ Service Workers	ด้านการเกษตรและประมง Agricultural & Fishery	ด้านความสามารทางฝีมือ Craft & Related trades	ผู้ปฏิบัติงานโรงงานเครื่องจักร Plant & Machine operators	อาชีพพื้นฐานต่างๆ Elementary occupations	คนงานซึ่งมิได้จำแนกไว้ในหมวดอื่น Not classifiable		
ยอดรวม	5,335.6	178.0	453.7	407.5	432.7	547.9	133.6	857.8	1,276.6	1,031.5	16.4	16.4	TOTAL
ต่ำกว่า 1,501 บาท	32.2	-	0.4	1.2	0.5	2.9	2.9	7.5	2.6	14.2	-	-	Less than 1,501 Baht
1,501 - 2,500 บาท	50.9	0.4	0.1	0.6	0.1	4.8	2.3	6.6	4.0	32.1	-	-	1,501 - 2,500 Baht
2,501 - 3,500 บาท	117.6	0.8	0.6	-	0.3	16.1	9.6	15.1	9.0	66.1	-	-	2,501 - 3,500 Baht
3,501 - 4,500 บาท	208.2	0.4	2.5	1.1	1.6	22.2	17.6	25.2	8.6	129.1	-	-	3,501 - 4,500 Baht
4,501 - 5,500 บาท	347.0	14.9	6.5	3.1	5.2	44.8	19.0	52.8	29.7	170.9	-	-	4,501 - 5,500 Baht
5,501 - 6,500 บาท	546.0	1.6	7.4	9.3	19.5	74.1	33.9	95.5	106.9	197.9	-	-	5,501 - 6,500 Baht
6,501 - 7,500 บาท	582.9	6.1	9.0	13.0	35.4	57.2	19.4	107.0	200.4	135.5	-	-	6,501 - 7,500 Baht
7,501 - 10,000 บาท	1,808.4	13.3	53.0	80.8	154.8	205.1	23.8	346.4	672.0	249.9	9.3	9.3	7,501 - 10,000 Baht
10,001 - 15,000 บาท	754.0	15.3	84.1	116.4	120.4	65.4	4.0	139.7	180.1	27.5	1.2	1.2	10,001 - 15,000 Baht
15,001 - 20,000 บาท	344.7	21.3	79.3	82.0	50.3	25.6	0.8	35.0	43.8	4.6	2.0	2.0	15,001 - 20,000 Baht
20,001 - 30,000 บาท	289.4	33.2	107.3	65.8	27.2	22.9	0.4	17.0	14.4	0.2	1.1	1.1	20,001 - 30,000 Baht
มากกว่า 30,000 บาท	239.8	70.2	102.2	32.7	17.5	4.4	-	8.0	3.4	0.8	0.6	0.6	More than 30,000 Baht
ไม่ทราบ	14.5	0.5	1.3	1.4	0.0	2.5	-	2.1	1.7	2.7	2.3	2.3	Unknown

ตารางที่ 18 จำนวนลูกจ้าง จำแนกตามอาชีพ ระดับของรายได้ และเพศ ภาคกลาง  
TABLE 18 EMPLOYEE BY OCCUPATION, INCOME CLASS AND SEX , CENTRAL REGION

หน่วยเป็นพัน : in Thousands

ระดับของรายได้	อาชีพ Occupation											รวม	INCOME CLASS
	ผู้บัญชาการ และผู้จัดการ Legislators & Managers	วิชาชีพ ด้านต่างๆ Profes- sional	วิชาชีพ ด้านเทคนิค Technicians	เสมียน Clerks	พนักงาน บริการ Service Workers	ด้านการเกษตร และประมง & Fishery	ด้านความ สามารถทางฝีมือ & Related trades	ผู้ปฏิบัติงาน โรงงานเครื่องจักร Plant & Machine operators	อาชีพอื่น Elementary occupations	คนงานซึ่งมี ได้จำแนกไว้ ในหมวดอื่น Not classifiable	ชาย		
ชาย	2,889.3	111.8	183.1	207.8	132.5	261.3	82.1	649.8	765.5	487.7	7.7	MALE	
ต่ำกว่า 1,501 บาท	-	0.1	0.6	0.3	0.6	1.7	2.9	1.6	1.6	5.3	-	Less than 1,501 Baht	
1,501 - 2,500 บาท	-	0.1	0.6	-	1.5	1.4	2.4	3.4	3.4	10.3	-	1,501 - 2,500 Baht	
2,501 - 3,500 บาท	0.8	0.2	-	-	3.8	5.2	5.3	7.0	7.0	30.6	-	2,501 - 3,500 Baht	
3,501 - 4,500 บาท	0.1	1.2	0.1	0.5	6.5	10.6	15.0	5.3	5.3	59.4	-	3,501 - 4,500 Baht	
4,501 - 5,500 บาท	9.4	2.3	1.0	0.8	15.0	10.3	34.4	18.2	18.2	90.3	-	4,501 - 5,500 Baht	
5,501 - 6,500 บาท	1.5	2.6	3.9	6.8	33.2	22.0	67.1	56.4	56.4	101.6	-	5,501 - 6,500 Baht	
6,501 - 7,500 บาท	4.5	2.5	2.3	10.3	21.2	12.2	75.0	98.9	98.9	59.9	-	6,501 - 7,500 Baht	
7,501 - 10,000 บาท	9.7	14.7	28.2	39.6	93.3	15.0	264.6	380.2	380.2	111.1	4.5	7,501 - 10,000 Baht	
10,001 - 15,000 บาท	8.4	27.5	53.7	36.7	42.9	2.9	126.9	137.5	137.5	15.2	0.4	10,001 - 15,000 Baht	
15,001 - 20,000 บาท	13.4	34.2	48.6	17.3	19.5	0.5	31.0	38.9	38.9	1.6	1.3	15,001 - 20,000 Baht	
20,001 - 30,000 บาท	21.7	47.9	43.6	8.8	19.8	0.4	16.0	13.9	13.9	0.2	0.2	20,001 - 30,000 Baht	
มากกว่า 30,000 บาท	42.0	49.5	24.0	11.4	3.3	-	8.0	2.9	2.9	0.6	0.6	More than 30,000 Baht	
ไม่ทราบ	0.3	0.5	1.3	-	0.9	-	1.2	1.2	1.2	1.5	0.9	Unknown	
หญิง	2,446.3	66.1	199.7	300.2	286.6	51.5	208.0	511.1	543.8	8.6	FEMALE		
ต่ำกว่า 1,501 บาท	-	0.4	0.7	0.2	2.4	1.1	4.6	0.9	0.9	8.9	-	Less than 1,501 Baht	
1,501 - 2,500 บาท	0.4	-	-	0.1	3.3	0.9	4.2	0.5	0.5	21.7	-	1,501 - 2,500 Baht	
2,501 - 3,500 บาท	-	0.4	-	0.3	12.3	4.4	9.8	2.0	2.0	35.5	-	2,501 - 3,500 Baht	
3,501 - 4,500 บาท	0.3	1.3	1.0	1.1	15.7	7.0	10.2	3.3	3.3	69.7	-	3,501 - 4,500 Baht	
4,501 - 5,500 บาท	5.4	4.3	2.1	4.4	29.8	8.7	18.4	11.5	11.5	80.6	-	4,501 - 5,500 Baht	
5,501 - 6,500 บาท	0.1	4.9	5.4	12.7	40.9	11.8	28.4	50.5	50.5	96.3	-	5,501 - 6,500 Baht	
6,501 - 7,500 บาท	1.6	6.5	10.7	25.1	36.0	7.2	32.0	101.4	101.4	75.5	-	6,501 - 7,500 Baht	
7,501 - 10,000 บาท	3.6	38.3	52.6	115.2	111.8	8.8	81.8	291.9	291.9	138.8	4.8	7,501 - 10,000 Baht	
10,001 - 15,000 บาท	6.9	56.6	62.7	83.7	22.5	1.2	12.8	42.5	42.5	12.3	0.8	10,001 - 15,000 Baht	
15,001 - 20,000 บาท	7.9	45.2	33.4	33.0	6.1	0.4	3.9	4.9	4.9	3.0	0.8	15,001 - 20,000 Baht	
20,001 - 30,000 บาท	11.5	59.5	22.3	18.4	3.1	-	1.0	0.5	0.5	-	0.8	20,001 - 30,000 Baht	
มากกว่า 30,000 บาท	28.2	52.7	8.7	6.1	1.2	-	-	0.5	0.5	0.2	-	More than 30,000 Baht	
ไม่ทราบ	0.2	0.8	0.1	0.0	1.7	-	0.9	0.6	0.6	1.2	1.4	Unknown	

ตารางที่ 18 จำนวนลูกจ้าง จำแนกตามอาชีพ ระดับของรายได้ เพศ และเขตการปกครอง ภาคกลาง (ต่อ)  
TABLE 18 EMPLOYEE BY OCCUPATION, INCOME CLASS, SEX AND AREA, CENTRAL REGION (Contd.)

ระดับของรายได้	อาชีพ Occupation											TOTAL	INCOME CLASS		
	รวม และผู้บัญชาการ และ ผู้จัดการ Legislators & Managers	วิชาชีพ ด้านต่าง ๆ Profes- sional	วิชาชีพ ด้านเทคนิค Technicians	เสมียน Clerks	พนักงาน บริการ Service Workers	ด้านการเกษตร และประมง Agricultural & Fishery	ด้านความ สามารถทางฝีมือ Craft & Related trades	ผู้ปฏิบัติงาน โรงงานเครื่องจักร Plant & Machine operators	อาชีพอื่น ฐานต่าง ๆ Elementary occupations	คนงานซึ่งมี ได้จำนวนไว้ ในหมวดอื่น Not classifiable	รวม				
ยอดรวม	2,160.7	180.9	216.2	270.8	20.9	322.0	522.0	309.7	14.7	14.7	6.8	14.7	6.8	14.7	MALE
ชาย	1,157.0	91.4	72.9	126.6	15.0	250.3	316.1	135.2	0.5	0.5	0.5	0.5	0.5	0.5	Less than 1,501 Baht
ต่ำกว่า 1,501 บาท	3.0	0.1	0.3	0.5	-	1.6	0.1	0.1	0.1	0.1	0.1	0.1	0.1	0.1	1,501 - 2,500 Baht
1,501 - 2,500 บาท	5.8	0.1	0.5	0.9	0.3	0.7	1.9	1.3	1.3	1.3	1.3	1.3	1.3	1.3	2,501 - 3,500 Baht
2,501 - 3,500 บาท	11.7	-	-	2.3	0.9	0.9	2.7	4.9	4.9	4.9	4.9	4.9	4.9	4.9	3,501 - 4,500 Baht
3,501 - 4,500 บาท	26.2	0.5	0.4	2.6	3.1	6.7	1.9	10.9	10.9	10.9	10.9	10.9	10.9	10.9	4,501 - 5,500 Baht
4,501 - 5,500 บาท	43.7	0.7	0.3	5.4	2.2	8.3	4.9	18.3	18.3	18.3	18.3	18.3	18.3	18.3	5,501 - 6,500 Baht
5,501 - 6,500 บาท	86.5	0.4	4.5	13.3	2.8	17.6	17.2	29.1	29.1	29.1	29.1	29.1	29.1	29.1	6,501 - 7,500 Baht
6,501 - 7,500 บาท	100.9	1.0	3.8	10.3	2.2	25.6	39.6	15.9	15.9	15.9	15.9	15.9	15.9	15.9	7,501 - 10,000 Baht
7,501 - 10,000 บาท	410.6	5.8	20.7	45.6	2.8	105.9	162.8	45.5	45.5	45.5	45.5	45.5	45.5	45.5	10,001 - 15,000 Baht
10,001 - 15,000 บาท	209.2	14.8	20.5	23.6	0.8	56.7	57.1	7.0	7.0	7.0	7.0	7.0	7.0	7.0	15,001 - 20,000 Baht
15,001 - 20,000 บาท	98.6	17.2	8.2	10.5	-	14.8	18.2	0.8	0.8	0.8	0.8	0.8	0.8	0.8	20,001 - 30,000 Baht
20,001 - 30,000 บาท	86.0	22.0	6.7	8.9	-	8.1	8.3	0.2	0.2	0.2	0.2	0.2	0.2	0.2	More than 30,000 Baht
มากกว่า 30,000 บาท	70.6	27.5	7.6	1.9	-	2.7	0.9	0.4	0.4	0.4	0.4	0.4	0.4	0.4	Unknown
ไม่ทราบ	4.1	0.1	0.2	0.9	-	0.7	0.7	0.4	0.4	0.4	0.4	0.4	0.4	0.4	FEMALE
หญิง	1,003.7	89.6	143.2	144.2	5.9	71.7	205.9	174.5	7.9	7.9	7.9	7.9	7.9	7.9	Less than 1,501 Baht
ต่ำกว่า 1,501 บาท	4.5	0.4	-	0.7	-	1.7	0.1	1.5	-	-	-	-	-	-	1,501 - 2,500 Baht
1,501 - 2,500 บาท	8.0	-	0.1	1.1	-	2.6	0.2	3.6	-	-	-	-	-	-	2,501 - 3,500 Baht
2,501 - 3,500 บาท	17.4	0.4	0.3	6.4	0.4	3.1	0.5	6.4	-	-	-	-	-	-	3,501 - 4,500 Baht
3,501 - 4,500 บาท	26.4	0.4	0.2	7.4	1.3	2.9	0.7	13.3	-	-	-	-	-	-	4,501 - 5,500 Baht
4,501 - 5,500 บาท	48.3	1.8	2.1	12.8	1.1	5.2	3.0	21.7	-	-	-	-	-	-	5,501 - 6,500 Baht
5,501 - 6,500 บาท	83.7	1.6	5.4	20.5	0.9	6.4	12.8	33.7	-	-	-	-	-	-	6,501 - 7,500 Baht
6,501 - 7,500 บาท	98.8	1.8	10.4	14.1	0.5	9.0	34.4	23.9	-	-	-	-	-	-	7,501 - 10,000 Baht
7,501 - 10,000 บาท	394.6	14.0	54.5	65.4	1.0	32.6	135.1	63.4	4.8	4.8	4.8	4.8	4.8	4.8	10,001 - 15,000 Baht
10,001 - 15,000 บาท	136.2	25.7	40.6	10.5	0.8	6.1	15.9	5.5	0.8	0.8	0.8	0.8	0.8	0.8	15,001 - 20,000 Baht
15,001 - 20,000 บาท	64.1	19.1	17.0	3.1	-	1.7	2.3	1.5	-	-	-	-	-	-	20,001 - 30,000 Baht
20,001 - 30,000 บาท	64.3	34.2	9.9	0.9	-	0.4	0.3	-	0.8	0.8	0.8	0.8	0.8	0.8	More than 30,000 Baht
มากกว่า 30,000 บาท	54.1	27.9	2.7	0.5	-	-	0.5	-	-	-	-	-	-	-	Unknown
ไม่ทราบ	3.3	0.5	0.0	0.8	-	-	0.2	0.1	1.4	1.4	1.4	1.4	1.4	1.4	

ไตรมาสที่ 3/2555 : Quarter 3/2012

หน่วยเป็นพัน : in Thousands

ตารางที่ 18 จำนวนลูกจ้าง จำแนกตามอาชีพ ระดับของรายได้ เพศ และเขตการปกครอง ภาคกลาง (ต่อ)  
TABLE 18 EMPLOYEE BY OCCUPATION, INCOME CLASS, SEX AND AREA, CENTRAL REGION (Contd.)

ระดับของรายได้	อาชีพ Occupation											รวม	ผู้บัญญัติกฎหมาย และ ผู้จัดการ Legislators & Managers	วิชาชีพ ด้านต่างๆ Professional	วิชาชีพ ด้านเทคนิค Technicians	เสมียน Clerks	พนักงาน บริการ Service Workers	ด้านการเกษตร และประมง & Fishery	ด้านความ สามารถทางฝีมือ Craft & Plant	ผู้ปฏิบัติงาน โรงงานเครื่องจักร operators	อาชีพอื่น ฐานต่างๆ Elementary occupations	คนงานซึ่งมิ ได้จำแนกไว้ในหมวดอื่น Not classifiable	INCOME CLASS
	Total	Legislators & Managers	Professional	Technicians	Clerks	Service Workers	Agricultural & Fishery	Craft & Plant	operators	Elementary occupations	Not classifiable												
<b>ยอดรวม</b>	3,174.9	92.4	235.8	226.5	216.6	277.1	112.7	535.8	754.5	721.8	1.7	TOTAL											
<b>ชาย</b>	1,732.3	59.3	92.9	116.4	59.6	134.7	67.1	399.5	449.4	352.5	0.9	MALE											
ต่ำกว่า 1,501 บาท	10.0	-	-	0.6	-	0.1	1.7	1.3	1.5	4.8	-	Less than 1,501 Baht											
1,501 - 2,500 บาท	14.0	-	-	0.1	-	0.6	1.1	1.7	1.5	9.0	-	1,501 - 2,500 Baht											
2,501 - 3,500 บาท	41.1	0.8	0.2	-	-	1.4	4.3	4.4	4.3	25.7	-	2,501 - 3,500 Baht											
3,501 - 4,500 บาท	72.5	-	0.7	-	0.1	3.9	7.5	8.3	3.4	48.6	-	3,501 - 4,500 Baht											
4,501 - 5,500 บาท	138.0	6.4	1.6	0.3	0.6	9.6	8.1	26.0	13.4	72.0	-	4,501 - 5,500 Baht											
5,501 - 6,500 บาท	208.6	1.3	2.2	2.4	2.4	19.9	19.2	49.5	39.3	72.6	-	5,501 - 6,500 Baht											
6,501 - 7,500 บาท	186.1	4.2	1.4	0.2	6.5	10.9	10.1	49.4	59.4	44.0	-	6,501 - 7,500 Baht											
7,501 - 10,000 บาท	550.2	5.7	8.9	15.3	18.9	47.7	12.2	158.7	217.4	65.6	-	7,501 - 10,000 Baht											
10,001 - 15,000 บาท	242.7	3.9	12.8	29.6	16.2	19.3	2.1	70.3	80.4	8.2	-	10,001 - 15,000 Baht											
15,001 - 20,000 บาท	107.5	5.9	17.0	27.4	9.1	9.0	0.5	16.2	20.7	0.8	0.9	15,001 - 20,000 Baht											
20,001 - 30,000 บาท	86.4	9.9	25.8	23.8	2.1	10.9	0.4	7.9	5.6	-	-	20,001 - 30,000 Baht											
มากกว่า 30,000 บาท	71.6	21.3	22.0	15.7	3.8	1.3	-	5.3	2.0	0.2	-	More than 30,000 Baht											
ไม่ทราบ	3.7	-	0.4	1.1	-	-	-	0.5	0.5	1.2	-	Unknown											
<b>หญิง</b>	1,442.6	33.0	143.0	110.2	157.0	142.4	45.6	136.3	305.1	369.3	0.8	FEMALE											
ต่ำกว่า 1,501 บาท	14.7	-	-	0.7	0.2	1.6	1.1	2.9	0.8	7.4	-	Less than 1,501 Baht											
1,501 - 2,500 บาท	23.1	-	-	-	-	2.2	0.9	1.5	0.4	18.2	-	1,501 - 2,500 Baht											
2,501 - 3,500 บาท	47.4	-	-	-	-	6.0	4.1	6.7	1.6	29.1	-	2,501 - 3,500 Baht											
3,501 - 4,500 บาท	83.1	0.2	0.9	0.9	0.9	8.3	5.8	7.3	2.6	56.4	-	3,501 - 4,500 Baht											
4,501 - 5,500 บาท	117.0	4.9	2.5	2.0	2.3	17.0	7.7	13.2	8.5	58.9	-	4,501 - 5,500 Baht											
5,501 - 6,500 บาท	167.2	-	3.2	3.1	7.2	20.3	10.9	22.0	37.7	62.6	-	5,501 - 6,500 Baht											
6,501 - 7,500 บาท	197.1	1.4	4.8	6.0	14.7	21.9	6.7	23.0	67.1	51.7	-	6,501 - 7,500 Baht											
7,501 - 10,000 บาท	453.0	2.4	24.3	30.1	60.7	46.4	7.8	49.2	156.8	75.4	-	7,501 - 10,000 Baht											
10,001 - 15,000 บาท	165.9	3.7	30.9	35.6	43.1	12.0	0.4	6.8	26.7	6.8	-	10,001 - 15,000 Baht											
15,001 - 20,000 บาท	74.4	3.7	26.1	18.1	16.0	3.1	0.4	2.3	2.5	1.6	0.8	15,001 - 20,000 Baht											
20,001 - 30,000 บาท	52.7	5.8	25.2	10.3	8.5	2.2	-	0.6	0.2	-	-	20,001 - 30,000 Baht											
มากกว่า 30,000 บาท	43.4	11.1	24.8	3.4	3.4	0.7	-	-	-	0.2	-	More than 30,000 Baht											
ไม่ทราบ	3.4	-	0.3	-	-	0.9	-	0.9	0.3	1.1	-	Unknown											

ไตรมาสที่ 3/2555 : Quarter 3/2012

หน่วยเป็นพัน : in Thousands

ตารางที่ 19 จำนวนลูกจ้าง จำแนกตามอุตสาหกรรม ระดับของรายได้ ภาคกลาง  
TABLE 19 EMPLOYEE BY INDUSTRY, INCOME CLASS , CENTRAL REGION

ไตรมาสที่ 3/2555 : Quarter 3/2012

หน่วยเป็นพัน : In Thousands

ระดับของรายได้	อุตสาหกรรม Industry													TOTAL
	รวม	เกษตรกรรม	การทำเหมืองแร่	การผลิตไฟฟ้า ก๊าซ ไอน้ำระบบปรับอากาศ	ไฟฟ้า ก๊าซ	จัดหน้าบ้านน้ำเสีย และประปา	การก่อสร้าง	การก่อสร้าง	การขนส่ง และ การขนส่ง	ที่พักแรมและ บริการด้านอาหาร	ข้อมูลข่าวสาร และการสื่อสาร	การเงินและ การประกันภัย	INCOME CLASS	
Total	Agriculture	Mining	Manufacturing	Electricity	Water supply	Construction	Transport, storage	Transportation	Accommodation	Information	Financial	intermediation		
ยอดรวม	479.6	18.2	2,243.9	31.5	23.9	409.3	503.8	154.7	198.2	53.0	91.6	91.6	TOTAL	
ต่ำกว่า 1,501 บาท	10.9	-	10.9	-	0.2	0.9	2.3	0.2	0.8	-	0.7	0.7	Less than 1,501 Baht	
1,501 - 2,500 บาท	22.2	-	9.5	-	-	2.8	4.6	1.7	3.2	-	0.1	0.1	1,501 - 2,500 Baht	
2,501 - 3,500 บาท	54.2	0.3	18.7	-	0.5	6.8	8.5	3.1	9.6	0.1	-	-	2,501 - 3,500 Baht	
3,501 - 4,500 บาท	96.3	0.3	30.6	0.2	0.5	25.0	15.1	2.0	15.1	-	0.3	0.3	3,501 - 4,500 Baht	
4,501 - 5,500 บาท	100.7	0.8	62.5	0.5	0.8	46.1	36.1	4.5	22.4	0.2	1.1	1.1	4,501 - 5,500 Baht	
5,501 - 6,500 บาท	93.3	2.5	176.7	1.7	1.7	68.9	63.1	7.3	38.0	0.7	4.2	4.2	5,501 - 6,500 Baht	
6,501 - 7,500 บาท	33.4	4.0	309.9	2.4	8.2	49.5	55.3	9.5	22.5	2.0	2.1	2.1	6,501 - 7,500 Baht	
7,501 - 10,000 บาท	49.9	5.6	991.1	3.9	2.4	141.6	203.3	48.5	57.5	9.7	16.5	16.5	7,501 - 10,000 Baht	
10,001 - 15,000 บาท	10.7	2.2	344.0	5.2	5.8	40.6	70.3	36.1	13.6	10.0	24.7	24.7	10,001 - 15,000 Baht	
15,001 - 20,000 บาท	5.4	0.6	145.1	1.6	2.1	7.9	22.7	15.1	6.1	6.2	12.4	12.4	15,001 - 20,000 Baht	
20,001 - 30,000 บาท	1.0	1.1	85.1	3.3	0.9	8.6	9.8	13.6	5.3	9.8	13.1	13.1	20,001 - 30,000 Baht	
มากกว่า 30,000 บาท	0.2	0.9	56.4	12.6	0.7	9.9	9.9	13.0	4.1	13.8	15.8	15.8	More than 30,000 Baht	
ไม่ทราบ	1.8	-	3.5	0.1	0.1	0.7	2.7	0.1	-	0.5	0.7	0.7	Unknown	



ตารางที่ 19 จำนวนลูกจ้าง จำแนกตามอุตสาหกรรม ระดับของรายได้ ภาคกลาง (ต่อ)  
TABLE 19 EMPLOYEE BY INDUSTRY, INCOME CLASS , CENTRAL REGION (Contd.)

ไตรมาสที่ 3/2555 : Quarter 3/2012

หน่วยเป็นพัน : In Thousands

ระดับของรายได้	อุตสาหกรรม (ต่อ) Industry (Contd.)											INCOME CLASS
	กิจกรรม อสังหาริมทรัพย์ Real estate activities	กิจกรรมทางวิชาชีพ Professional,scientific technical activities	การบริหารสนับสนุน และป้องกันประเทศ Administrative and support service activities	การบริหารราชการ ป้องกันประเทศ Public admin- istration defence	การศึกษา Education	งานสังคมสงเคราะห์ Health and social work	ศิลปะ ความบันเทิง และนันทนาการ Art, entertainment	บริการด้านอื่นๆ Other service	งานในครัวเรือน Activities of household	กิจกรรมของ องค์กร Extra- territorial	ไม่ทราบ Unknown	
ยอดรวม	22.7	38.7	105.1	389.1	260.2	146.6	34.5	52.4	62.6	-	16.0	TOTAL
ต่ำกว่า 1,501 บาท	-	0.4	0.2	0.7	0.4	1.5	0.2	0.5	1.4	-	-	Less than 1,501 Baht
1,501 - 2,500 บาท	-	-	-	0.2	0.8	0.2	0.8	1.4	3.3	-	0.3	1,501 - 2,500 Baht
2,501 - 3,500 บาท	0.1	-	1.0	0.6	1.4	1.4	0.5	3.4	7.5	-	-	2,501 - 3,500 Baht
3,501 - 4,500 บาท	-	-	0.8	4.7	3.6	2.0	2.0	2.1	7.7	-	-	3,501 - 4,500 Baht
4,501 - 5,500 บาท	1.9	0.7	3.1	26.7	11.2	5.1	6.9	5.8	10.1	-	-	4,501 - 5,500 Baht
5,501 - 6,500 บาท	1.6	2.4	10.6	20.2	16.3	10.7	6.8	8.8	10.4	-	0.2	5,501 - 6,500 Baht
6,501 - 7,500 บาท	4.4	3.2	13.2	24.8	7.4	14.6	3.3	5.5	7.7	-	-	6,501 - 7,500 Baht
7,501 - 10,000 บาท	7.4	7.8	48.3	85.2	53.2	30.3	6.4	17.8	11.6	-	10.7	7,501 - 10,000 Baht
10,001 - 15,000 บาท	3.7	9.1	24.8	73.3	41.9	25.8	4.7	5.2	1.4	-	1.0	10,001 - 15,000 Baht
15,001 - 20,000 บาท	2.3	7.8	1.3	56.0	28.3	19.2	2.2	0.3	1.2	-	1.2	15,001 - 20,000 Baht
20,001 - 30,000 บาท	0.7	4.5	1.2	67.2	37.3	24.5	0.8	0.4	-	-	1.1	20,001 - 30,000 Baht
มากกว่า 30,000 บาท	0.8	2.7	0.8	28.1	57.7	11.5	-	0.4	-	-	0.6	More than 30,000 Baht
ไม่ทราบ	-	-	-	1.5	0.7	-	-	0.9	0.4	-	1.0	Unknown

ตารางที่ 19 จำนวนลูกจ้าง จำนวนตามอุตสาหกรรม ระดับของรายได้ ภาคกลาง  
TABLE 19 EMPLOYEE BY INDUSTRY, INCOME CLASS, CENTRAL REGION

ไตรมาสที่ 3/2555 : Quarter 3/2012

หน่วยเป็นพัน : in Thousands

ระดับของรายได้	อุตสาหกรรม Industry													INCOME CLASS	
	รวม	เกษตรกรรม การปลูก และการประมง	เหมืองแร่ และหินงอกหิน งอก	การทำ เหมืองแร่	การผลิต	ไฟฟ้า และก๊าซ	ไอระเหย ของเหลว	ก๊าซ ธรรมชาติ	การจัดการ น้ำเสีย	น้ำประปา และบำบัด	การก่อสร้าง	อุตสาหกรรม การขนส่ง	การขนส่ง และ สถานที่เก็บ สินค้า		ที่พักแรม และ บริการด้าน อาหาร
Total	Agriculture	Mining	Manufacturing	Electricity	sewerage, waste	Construction	Transport, storage	and storage	Accommodation	Information	Financial	intermediation	30.1	41.4	MALE
ชาย	2,889.3	275.4	14.1	1,162.6	24.1	16.5	326.8	291.7	117.6	75.5	30.1	41.4	MALE		
ต่ำกว่า 1,501 บาท	13.0	5.3	-	3.5	-	0.2	0.9	0.6	0.2	0.1	-	0.7	Less than 1,501 Baht		
1,501 - 2,500 บาท	19.8	8.3	-	3.0	-	-	2.3	1.7	1.7	0.7	-	0.1	1,501 - 2,500 Baht		
2,501 - 3,500 บาท	52.8	27.8	-	4.8	-	0.5	5.6	2.8	3.1	2.8	-	-	2,501 - 3,500 Baht		
3,501 - 4,500 บาท	98.7	50.2	0.3	13.3	0.2	0.5	12.4	7.9	1.7	4.8	-	0.1	3,501 - 4,500 Baht		
4,501 - 5,500 บาท	181.7	56.0	-	25.4	0.4	0.6	33.5	21.2	3.5	9.2	0.1	0.4	4,501 - 5,500 Baht		
5,501 - 6,500 บาท	295.1	61.0	2.3	78.6	1.2	0.5	51.4	39.9	5.5	13.9	0.5	1.6	5,501 - 6,500 Baht		
6,501 - 7,500 บาท	286.9	20.3	2.8	134.7	1.4	5.9	40.4	31.1	6.8	9.6	1.2	1.1	6,501 - 7,500 Baht		
7,501 - 10,000 บาท	960.9	33.7	4.4	483.8	2.6	1.5	119.2	118.7	36.5	20.4	6.4	8.1	7,501 - 10,000 Baht		
10,001 - 15,000 บาท	452.0	7.3	2.1	212.5	3.7	4.0	38.4	43.1	29.7	6.7	4.9	10.9	10,001 - 15,000 Baht		
15,001 - 20,000 บาท	206.2	4.0	0.6	96.2	1.2	1.6	6.4	12.3	10.3	2.1	6.0	4.6	15,001 - 20,000 Baht		
20,001 - 30,000 บาท	172.3	0.8	0.7	62.8	2.3	0.7	7.5	6.8	9.9	2.0	5.0	4.9	20,001 - 30,000 Baht		
มากกว่า 30,000 บาท	142.2	-	0.9	42.4	11.1	0.6	8.2	4.2	8.7	3.1	6.0	8.2	More than 30,000 Baht		
ไม่ทราบ	7.7	0.7	-	1.8	0.1	-	0.7	1.4	0.1	-	-	0.7	Unknown		
หญิง	2,446.3	204.3	4.1	1,081.3	7.4	7.4	82.6	212.1	371.1	122.7	22.9	50.2	FEMALE		
ต่ำกว่า 1,501 บาท	19.2	5.6	-	7.4	-	-	0.0	1.7	-	0.7	-	-	Less than 1,501 Baht		
1,501 - 2,500 บาท	31.1	13.9	-	6.6	-	-	0.5	2.9	-	2.5	-	-	1,501 - 2,500 Baht		
2,501 - 3,500 บาท	64.8	26.3	0.3	13.9	-	-	1.2	5.6	-	6.8	0.1	-	2,501 - 3,500 Baht		
3,501 - 4,500 บาท	109.5	46.1	-	17.3	-	-	12.6	7.3	0.3	10.3	-	0.1	3,501 - 4,500 Baht		
4,501 - 5,500 บาท	165.3	44.7	0.8	37.1	0.2	0.2	12.7	14.9	1.0	13.2	0.1	0.8	4,501 - 5,500 Baht		
5,501 - 6,500 บาท	250.9	32.2	0.2	98.1	0.6	1.2	17.6	23.3	1.8	24.1	0.2	2.6	5,501 - 6,500 Baht		
6,501 - 7,500 บาท	296.0	13.1	1.1	175.2	1.1	2.3	9.0	24.2	2.7	13.0	0.9	0.9	6,501 - 7,500 Baht		
7,501 - 10,000 บาท	847.5	16.2	1.2	507.3	1.3	0.9	22.4	84.6	11.9	37.1	3.3	8.4	7,501 - 10,000 Baht		
10,001 - 15,000 บาท	302.1	3.4	0.1	131.5	1.4	1.8	2.3	27.1	6.5	6.9	5.1	13.9	10,001 - 15,000 Baht		
15,001 - 20,000 บาท	138.5	1.3	-	49.0	0.4	0.6	1.5	10.4	4.8	4.0	0.2	7.8	15,001 - 20,000 Baht		
20,001 - 30,000 บาท	117.1	0.2	0.4	22.3	1.0	0.2	1.2	3.0	3.7	3.3	4.9	8.2	20,001 - 30,000 Baht		
มากกว่า 30,000 บาท	97.6	0.2	-	14.0	1.5	0.1	1.6	5.8	4.3	1.0	7.8	7.6	More than 30,000 Baht		
ไม่ทราบ	6.8	1.1	-	1.7	-	0.1	-	1.3	-	-	0.5	-	Unknown		

ตารางที่ 19 จำนวนลูกจ้าง จำแนกตามอุตสาหกรรม ระดับของรายได้ และเพศ ภาคกลาง (ต่อ)

TABLE 19 EMPLOYEE BY INDUSTRY, INCOME CLASS AND SEX , CENTRAL REGION (Contd.)

ไตรมาสที่ 3/2555 : Quarter 3/2012 หน่วยนับพัน : In Thousands

ระดับของรายได้	อุตสาหกรรม (ต่อ) Industry (Contd.)												กิจกรรมขององค์กร Extra-territorial	งานในครัวเรือนส่วนบุคคล Activities of household	บริการด้านอื่นๆ Other service	ศิลปะ ความบันเทิง และนันทนาการ Art, entertainment and social work	งานสังคมสงเคราะห์ Health and social work	การศึกษา Education	การบริหารราชการป้องกันประเทศ Public administration defence	การบริหารสนับสนุนและป้องกันประเทศ Administrative and support service activities	กิจกรรมทางวิชาชีพ วิชาชีพและเทคนิค Professional, scientific technical activities	กิจกรรมอสังหาริมทรัพย์ Real estate activities	กิจกรรมทางวิชาชีพ วิชาชีพและเทคนิค Professional, scientific technical activities	INCOME CLASS
	9.8	18.4	65.5	244.3	85.7	29.3	17.6	21.2	14.4	-	7.5	MALE												
ชาย																								
ต่ำกว่า 1,501 บาท	-	0.4	-	0.2	-	0.3	0.2	-	0.2	0.2	0.2	0.2	0.2	0.2	0.2	0.2	0.2	0.2	0.2	0.2	0.2	-	Less than 1,501 Baht	
1,501 - 2,500 บาท	-	-	-	0.2	0.0	-	0.6	-	0.6	0.6	0.6	0.6	0.6	0.6	0.6	0.6	0.6	0.6	0.6	0.6	0.6	-	1,501 - 2,500 Baht	
2,501 - 3,500 บาท	0.1	-	1.0	0.6	-	0.3	0.2	-	0.2	0.2	0.2	0.2	0.2	0.2	0.2	0.2	0.2	0.2	0.2	0.2	0.2	-	2,501 - 3,500 Baht	
3,501 - 4,500 บาท	-	-	0.3	3.0	0.6	0.1	1.7	0.6	1.7	1.7	1.7	1.7	1.7	1.7	1.7	1.7	1.7	1.7	1.7	1.7	1.7	-	3,501 - 4,500 Baht	
4,501 - 5,500 บาท	0.3	-	1.2	17.9	3.6	0.1	4.1	3.6	4.1	4.1	4.1	4.1	4.1	4.1	4.1	4.1	4.1	4.1	4.1	4.1	4.1	-	4,501 - 5,500 Baht	
5,501 - 6,500 บาท	0.9	1.9	3.9	14.3	5.8	3.8	2.5	5.8	3.8	3.8	3.8	3.8	3.8	3.8	3.8	3.8	3.8	3.8	3.8	3.8	3.8	0.2	5,501 - 6,500 Baht	
6,501 - 7,500 บาท	1.5	1.2	5.8	15.7	1.6	1.7	1.3	1.6	1.7	1.7	1.3	2.3	2.3	2.3	2.3	2.3	2.3	2.3	2.3	2.3	2.3	-	6,501 - 7,500 Baht	
7,501 - 10,000 บาท	4.1	4.6	29.8	50.7	12.3	6.6	2.5	12.3	6.6	6.6	2.5	6.3	6.3	6.3	6.3	6.3	6.3	6.3	6.3	6.3	6.3	-	7,501 - 10,000 Baht	
10,001 - 15,000 บาท	0.6	2.9	21.4	37.8	13.9	5.1	2.6	13.9	5.1	5.1	2.6	2.9	2.9	2.9	2.9	2.9	2.9	2.9	2.9	2.9	2.9	4.6	10,001 - 15,000 Baht	
15,001 - 20,000 บาท	1.2	5.2	0.9	37.1	9.8	3.7	1.1	9.8	3.7	3.7	1.1	0.4	0.4	0.4	0.4	0.4	0.4	0.4	0.4	0.4	0.4	0.9	15,001 - 20,000 Baht	
20,001 - 30,000 บาท	0.6	1.4	0.5	48.2	13.5	3.6	0.8	13.5	3.6	3.6	0.8	0.4	0.4	0.4	0.4	0.4	0.4	0.4	0.4	0.4	0.4	-	20,001 - 30,000 Baht	
มากกว่า 30,000 บาท	0.5	0.9	0.8	18.3	24.2	3.9	-	24.2	3.9	3.9	-	-	-	-	-	-	-	-	-	-	-	-	More than 30,000 Baht	
ไม่ทราบ	-	-	-	0.5	0.4	-	-	0.4	-	-	-	-	-	-	-	-	-	-	-	-	-	-	Unknown	
<b>หญิง</b>	<b>12.9</b>	<b>20.3</b>	<b>39.6</b>	<b>144.7</b>	<b>174.6</b>	<b>117.3</b>	<b>17.0</b>	<b>144.7</b>	<b>117.3</b>	<b>117.3</b>	<b>17.0</b>	<b>31.2</b>	<b>48.2</b>	<b>48.2</b>	<b>48.2</b>	<b>48.2</b>	<b>48.2</b>	<b>48.2</b>	<b>48.2</b>	<b>48.2</b>	<b>48.2</b>	<b>8.6</b>	<b>FEMALE</b>	
ต่ำกว่า 1,501 บาท	-	-	0.2	0.5	0.4	1.2	-	0.4	1.2	1.2	-	0.3	1.3	1.3	1.3	1.3	1.3	1.3	1.3	1.3	1.3	-	Less than 1,501 Baht	
1,501 - 2,500 บาท	-	-	-	-	0.8	0.2	0.2	0.8	0.2	0.2	0.2	0.5	2.9	2.9	2.9	2.9	2.9	2.9	2.9	2.9	2.9	0.3	1,501 - 2,500 Baht	
2,501 - 3,500 บาท	-	-	-	-	1.4	1.0	0.4	1.4	1.0	1.0	0.4	2.4	5.3	5.3	5.3	5.3	5.3	5.3	5.3	5.3	5.3	-	2,501 - 3,500 Baht	
3,501 - 4,500 บาท	-	-	0.6	1.7	3.0	1.9	0.3	3.0	1.9	1.9	0.3	1.4	6.6	6.6	6.6	6.6	6.6	6.6	6.6	6.6	6.6	-	3,501 - 4,500 Baht	
4,501 - 5,500 บาท	1.6	0.7	1.9	8.8	7.6	5.0	2.7	7.6	5.0	5.0	2.7	4.1	7.4	7.4	7.4	7.4	7.4	7.4	7.4	7.4	7.4	-	4,501 - 5,500 Baht	
5,501 - 6,500 บาท	0.7	0.5	6.6	5.9	10.5	6.8	4.2	10.5	6.8	6.8	4.2	5.0	8.9	8.9	8.9	8.9	8.9	8.9	8.9	8.9	8.9	-	5,501 - 6,500 Baht	
6,501 - 7,500 บาท	2.9	2.0	7.4	9.1	5.9	12.9	2.0	5.9	12.9	12.9	2.0	3.1	7.1	7.1	7.1	7.1	7.1	7.1	7.1	7.1	7.1	-	6,501 - 7,500 Baht	
7,501 - 10,000 บาท	3.3	3.2	18.5	34.4	41.0	23.6	3.9	41.0	23.6	23.6	3.9	11.4	7.6	7.6	7.6	7.6	7.6	7.6	7.6	7.6	7.6	6.0	7,501 - 10,000 Baht	
10,001 - 15,000 บาท	3.1	6.3	3.4	35.5	28.0	20.7	2.1	28.0	20.7	20.7	2.1	2.3	0.7	0.7	0.7	0.7	0.7	0.7	0.7	0.7	0.7	0.3	10,001 - 15,000 Baht	
15,001 - 20,000 บาท	1.1	2.7	0.4	18.8	18.5	15.5	1.1	18.5	15.5	15.5	1.1	0.3	-	-	-	-	-	-	-	-	-	0.2	15,001 - 20,000 Baht	
20,001 - 30,000 บาท	0.1	3.1	0.7	19.0	23.8	20.9	-	23.8	20.9	20.9	-	-	-	-	-	-	-	-	-	-	-	1.1	20,001 - 30,000 Baht	
มากกว่า 30,000 บาท	0.3	1.8	-	9.8	33.5	7.5	-	33.5	7.5	7.5	-	0.4	-	-	-	-	-	-	-	-	-	0.3	More than 30,000 Baht	
ไม่ทราบ	-	-	-	1.1	0.3	-	-	0.3	-	-	-	-	0.4	0.4	0.4	0.4	0.4	0.4	0.4	0.4	0.4	-	Unknown	



ตารางที่ 19 จำนวนลูกจ้าง จำแนกตามอุตสาหกรรม ระดับของรายได้ เพศ และเขตการปกครอง ภาคกลาง (ต่อ)

TABLE 19 EMPLOYEE BY INDUSTRY, INCOME CLASS, SEX AND AREA, CENTRAL REGION (Contd.)

หน่วยเป็นพัน : In Thousands

ในเขตเทศบาล MUNICIPAL AREA

ระดับของรายได้	อุตสาหกรรม (ต่อ) Industry (Contd.)											งานในครัวเรือนส่วนบุคคล Activities of household	กิจกรรมขององค์กร Extra-territorial	ไม่ทราบ Unknown	INCOME CLASS
	กิจกรรมอสังหาริมทรัพย์ Real estate activities	กิจกรรมทางวิชาชีพ Professional, scientific and technical activities	การบริหารสนับสนุนและป้องกันประเทศ Administrative and support service activities	การบริหารราชการ Public administration	การศึกษา Education	งานสังคมสงเคราะห์ Health and Art, entertainment and social work	ศิลปะ ความบันเทิง และนันทนาการ Arts, recreation and culture	บริการด้านอื่นๆ Other service	อุตสาหกรรม (ต่อ) Industry (Contd.)	ศิลปะ ความบันเทิง และนันทนาการ Arts, recreation and culture	งานในครัวเรือนส่วนบุคคล Activities of household				
<b>บุตรรวม</b>	14.5	21.6	53.6	183.2	110.8	61.5	15.4	30.1	28.0	-	-	14.0	TOTAL		
<b>ชาย</b>	4.0	11.8	32.3	116.5	39.8	12.7	7.1	11.1	5.5	-	-	6.5	MALE		
ต่ำกว่า 1,501 บาท	-	-	-	0.1	-	0.3	0.1	0.1	0.0	-	-	-	Less than 1,501 Baht		
1,501 - 2,500 บาท	-	-	-	0.1	0.0	-	0.6	0.2	0.4	-	-	-	1,501 - 2,500 Baht		
2,501 - 3,500 บาท	0.1	-	-	-	-	-	-	0.4	0.4	-	-	-	2,501 - 3,500 Baht		
3,501 - 4,500 บาท	-	-	0.3	2.7	0.6	0.1	0.7	0.4	0.1	-	-	-	3,501 - 4,500 Baht		
4,501 - 5,500 บาท	0.2	-	0.1	5.1	0.5	0.1	0.1	0.6	0.1	-	-	-	4,501 - 5,500 Baht		
5,501 - 6,500 บาท	0.5	0.9	1.2	6.1	3.1	0.7	0.4	1.9	0.5	-	0.2	-	5,501 - 6,500 Baht		
6,501 - 7,500 บาท	0.1	0.8	3.8	5.7	0.7	0.8	1.3	1.3	0.3	-	-	-	6,501 - 7,500 Baht		
7,501 - 10,000 บาท	1.5	2.3	14.7	19.8	5.7	3.0	1.7	2.2	2.3	-	4.5	-	7,501 - 10,000 Baht		
10,001 - 15,000 บาท	0.4	2.5	10.4	20.7	7.5	2.2	1.3	2.9	0.7	-	0.5	-	10,001 - 15,000 Baht		
15,001 - 20,000 บาท	0.7	4.3	0.9	22.1	5.0	1.4	0.3	-	0.7	-	0.4	-	15,001 - 20,000 Baht		
20,001 - 30,000 บาท	0.6	1.0	0.4	24.2	5.6	2.1	0.8	0.2	-	-	-	-	20,001 - 30,000 Baht		
มากกว่า 30,000 บาท	-	0.1	0.8	10.0	11.1	2.2	-	-	-	-	0.3	-	More than 30,000 Baht		
<b>ไม่ทราบ</b>	-	-	-	0.1	0.0	-	-	0.9	-	-	0.6	-	Unknown		
<b>หญิง</b>	10.5	9.9	21.3	66.7	71.0	48.8	8.3	19.0	22.4	-	7.5	-	FEMALE		
ต่ำกว่า 1,501 บาท	-	-	-	0.3	-	0.5	-	0.3	0.3	-	-	-	Less than 1,501 Baht		
1,501 - 2,500 บาท	-	-	-	-	-	0.0	-	-	0.9	-	-	-	1,501 - 2,500 Baht		
2,501 - 3,500 บาท	-	-	-	-	0.3	0.2	0.4	1.4	1.4	-	-	-	2,501 - 3,500 Baht		
3,501 - 4,500 บาท	-	-	0.1	0.7	0.7	0.7	0.3	0.6	2.9	-	-	-	3,501 - 4,500 Baht		
4,501 - 5,500 บาท	1.3	0.4	0.7	2.9	1.1	1.9	1.0	2.1	3.6	-	-	-	4,501 - 5,500 Baht		
5,501 - 6,500 บาท	0.7	0.3	3.1	2.8	3.7	1.1	1.7	3.9	4.5	-	-	-	5,501 - 6,500 Baht		
6,501 - 7,500 บาท	2.0	0.9	3.3	3.0	2.0	2.8	1.1	1.2	4.2	-	-	-	6,501 - 7,500 Baht		
7,501 - 10,000 บาท	2.9	1.1	12.6	12.8	16.8	8.2	1.8	7.8	4.2	-	5.5	-	7,501 - 10,000 Baht		
10,001 - 15,000 บาท	2.8	2.3	1.2	16.2	12.1	10.2	1.9	1.0	0.1	-	0.3	-	10,001 - 15,000 Baht		
15,001 - 20,000 บาท	0.5	1.8	-	8.7	8.6	7.3	0.1	0.1	-	-	-	-	15,001 - 20,000 Baht		
20,001 - 30,000 บาท	0.1	2.6	0.3	12.4	8.7	13.2	-	-	-	-	1.1	-	20,001 - 30,000 Baht		
มากกว่า 30,000 บาท	0.3	0.4	-	5.9	17.1	2.8	-	0.4	-	-	0.3	-	More than 30,000 Baht		
<b>ไม่ทราบ</b>	-	-	-	1.1	-	-	-	-	0.4	-	0.4	-	Unknown		

ตารางที่ 19 จำนวนลูกจ้าง จำนวนตามอุตสาหกรรม ระดับของรายได้ เพศ และเขตการปกครอง ภาคกลาง (ต่อ)  
TABLE 19 EMPLOYEE BY INDUSTRY, INCOME CLASS, SEX AND AREA, CENTRAL REGION (Contd.)

ไตรมาสที่ 3/2555 : Quarter 3/2012

นอกเขตเทศบาล NON-MUNICIPAL AREA

หน่วยเป็นพัน : In Thousands

ระดับของรายได้	อุตสาหกรรม Industry										TOTAL	INCOME CLASS	
	รวม	เกษตรกรรม การป่่าไม้ และการประมง	เหมืองแร่ และเหมืองหิน	การทำ เหมืองแร่	การผลิต	ไฟฟ้า ก๊าซ ไอน้ำระบบปรับ อากาศ	การกำจัดน้ำ บำบัดน้ำเสีย และประปา	การก่อสร้าง	การขนส่ง การขุดลอก การขนถ่าย การขนถ่ายสินค้า	การขนส่ง และ สถานที่เก็บสินค้า Transportation and storage			ที่พักแรมและ บริการด้านอาหาร Accommodation and food service
	Total	Agriculture	Mining	Manufacturing	Electricity	Water supply sewerage, waste	Construction	Transport, storage	Transport, storage	Accommodation and food service	Information and communication	intermediation	MALE
<b>ยอดรวม</b>	<b>3,174.9</b>	<b>418.8</b>	<b>11.0</b>	<b>1,327.2</b>	<b>14.6</b>	<b>17.3</b>	<b>280.3</b>	<b>281.6</b>	<b>87.3</b>	<b>82.7</b>	<b>20.2</b>	<b>38.6</b>	
<b>ชาย</b>	<b>1,732.3</b>	<b>239.2</b>	<b>7.3</b>	<b>673.2</b>	<b>10.9</b>	<b>12.1</b>	<b>224.6</b>	<b>166.3</b>	<b>66.7</b>	<b>32.8</b>	<b>14.7</b>	<b>18.1</b>	<b>MALE</b>
ต่ำกว่า 1,501 บาท	10.0	5.3	-	2.6	-	0.2	0.7	0.2	0.2	-	-	-	Less than 1,501 Baht
1,501 - 2,500 บาท	14.0	7.4	-	1.0	-	-	2.2	1.1	1.4	0.2	-	-	1,501 - 2,500 Baht
2,501 - 3,500 บาท	41.1	24.8	-	2.8	-	-	3.9	2.0	2.2	1.0	-	-	2,501 - 3,500 Baht
3,501 - 4,500 บาท	72.5	43.6	0.3	9.1	-	-	7.9	5.0	0.9	3.3	-	-	3,501 - 4,500 Baht
4,501 - 5,500 บาท	138.0	47.7	-	17.0	0.2	0.6	27.2	13.4	2.4	4.6	-	0.3	4,501 - 5,500 Baht
5,501 - 6,500 บาท	208.6	54.0	1.5	55.7	0.8	0.3	40.4	24.0	2.9	3.9	0.2	1.5	5,501 - 6,500 Baht
6,501 - 7,500 บาท	186.1	17.2	1.1	85.6	0.6	5.9	28.8	18.0	4.6	5.5	1.2	0.8	6,501 - 7,500 Baht
7,501 - 10,000 บาท	550.2	29.6	3.6	256.3	0.8	1.0	84.7	65.6	22.8	8.7	3.8	5.4	7,501 - 10,000 Baht
10,001 - 15,000 บาท	242.7	5.6	0.3	122.2	2.1	3.0	21.3	23.8	15.7	1.7	3.1	4.2	10,001 - 15,000 Baht
15,001 - 20,000 บาท	107.5	3.4	0.6	59.2	0.7	0.7	1.9	6.0	4.0	1.7	2.4	1.7	15,001 - 20,000 Baht
20,001 - 30,000 บาท	86.4	0.2	-	34.6	1.2	-	3.5	3.0	4.6	0.9	1.9	2.3	20,001 - 30,000 Baht
มากกว่า 30,000 บาท	71.6	-	-	26.5	4.6	0.5	2.2	3.4	5.2	1.5	2.1	1.2	More than 30,000 Baht
ไม่ทราบ	3.7	0.7	-	0.7	-	-	-	0.9	-	-	-	0.7	Unknown
<b>หญิง</b>	<b>1,442.6</b>	<b>179.6</b>	<b>3.7</b>	<b>653.9</b>	<b>3.7</b>	<b>5.2</b>	<b>55.7</b>	<b>115.3</b>	<b>20.6</b>	<b>49.9</b>	<b>5.5</b>	<b>20.4</b>	<b>FEMALE</b>
ต่ำกว่า 1,501 บาท	14.7	5.4	-	5.4	-	-	-	1.5	-	-	-	-	Less than 1,501 Baht
1,501 - 2,500 บาท	23.1	13.0	-	2.0	-	-	0.5	2.2	-	1.6	-	-	1,501 - 2,500 Baht
2,501 - 3,500 บาท	47.4	23.2	0.3	9.8	-	-	0.7	3.7	-	2.9	-	-	2,501 - 3,500 Baht
3,501 - 4,500 บาท	83.1	39.8	-	12.4	-	-	11.4	5.1	-	5.0	-	0.1	3,501 - 4,500 Baht
4,501 - 5,500 บาท	117.0	38.8	0.8	24.1	-	-	10.6	10.4	0.5	6.4	-	0.8	4,501 - 5,500 Baht
5,501 - 6,500 บาท	167.2	28.8	0.2	71.5	0.5	1.0	13.0	12.9	0.7	9.1	-	2.1	5,501 - 6,500 Baht
6,501 - 7,500 บาท	197.1	11.6	0.9	123.2	0.4	2.2	5.3	13.8	1.6	5.4	0.1	0.6	6,501 - 7,500 Baht
7,501 - 10,000 บาท	453.0	14.7	1.2	279.8	1.2	0.8	11.9	40.1	5.8	12.9	1.5	3.7	7,501 - 10,000 Baht
10,001 - 15,000 บาท	165.9	2.0	-	76.5	0.5	0.9	0.4	15.7	5.4	3.4	2.8	4.2	10,001 - 15,000 Baht
15,001 - 20,000 บาท	74.4	1.2	-	28.1	0.4	-	0.4	4.2	2.6	1.7	0.2	4.1	15,001 - 20,000 Baht
20,001 - 30,000 บาท	52.7	-	0.4	13.2	-	0.2	0.3	1.5	2.4	1.2	0.3	3.0	20,001 - 30,000 Baht
มากกว่า 30,000 บาท	43.4	0.2	-	6.8	0.7	0.1	1.2	3.3	1.6	0.5	0.6	1.9	More than 30,000 Baht
ไม่ทราบ	3.4	1.1	-	1.2	-	-	-	0.9	-	-	-	-	Unknown

ตารางที่ 19 จำนวนลูกจ้าง จำแนกตามอุตสาหกรรม ระดับของรายได้ เพศ และเขตการปกครอง ภาคกลาง (ต่อ)  
TABLE 19 EMPLOYEE BY INDUSTRY, INCOME CLASS, SEX AND AREA, CENTRAL REGION (Contd.)

หน่วยเป็นพัน : In Thousands

มณฑลเขตเทศบาล NON-MUNICIPAL AREA

ระดับของรายได้	อุตสาหกรรม (ต่อ) Industry (Contd.)											กิจกรรมของ องค์กร Extra- territorial	ไม่ทราบ Unknown	INCOME CLASS
	กิจกรรม อสังหาริมทรัพย์ Real estate activities	กิจกรรมทางวิชาชีพ วิทย์และเทคโนโลยี Professional, scientific technical activities	การบริหารสนับสนุน และป้องกันประเทศ Administrative and support service activities	การบริหารราชการ ป้องกันประเทศ Public admin- istration defence	การศึกษา Education	งานสิ่งบันเทิง และนันทนาการ Health and Art, entertainment social work	บริการด้านบันเทิง และนันทนาการ Other service	งานในครัวเรือน ส่วนบุคคล Activities of household	กิจการของ องค์กร Extra- territorial	ไม่ทราบ Unknown	INCOME CLASS			
<b>ยอดรวม</b>	8.3	17.1	51.5	205.9	149.5	85.1	19.2	22.4	34.6	-	2.0	TOTAL		
<b>ชาย</b>	5.8	6.6	33.2	127.8	45.9	16.6	10.5	10.1	8.9	-	0.9	MALE		
ต่ำกว่า 1,501 บาท	-	0.4	-	0.1	-	-	0.2	0.1	0.1	-	-	Less than 1,501 Baht		
1,501 - 2,500 บาท	-	-	-	0.1	-	-	-	0.7	-	-	-	1,501 - 2,500 Baht		
2,501 - 3,500 บาท	-	-	1.0	0.6	-	0.3	0.2	0.6	1.7	-	-	2,501 - 3,500 Baht		
3,501 - 4,500 บาท	-	-	-	0.3	-	-	0.9	0.3	0.9	-	-	3,501 - 4,500 Baht		
4,501 - 5,500 บาท	0.1	-	1.1	12.7	3.2	-	4.0	1.0	2.6	-	-	4,501 - 5,500 Baht		
5,501 - 6,500 บาท	0.4	1.1	2.8	8.3	2.7	3.2	2.2	1.9	1.0	-	-	5,501 - 6,500 Baht		
6,501 - 7,500 บาท	1.4	0.4	2.0	10.1	0.9	0.9	-	1.0	0.3	-	-	6,501 - 7,500 Baht		
7,501 - 10,000 บาท	2.6	2.4	15.1	30.9	6.5	3.7	0.9	4.1	1.8	-	0.1	7,501 - 10,000 Baht		
10,001 - 15,000 บาท	0.3	0.4	11.0	17.1	6.4	2.9	1.4	-	-	-	0.3	10,001 - 15,000 Baht		
15,001 - 20,000 บาท	0.5	0.9	-	15.0	4.8	2.3	0.8	-	0.5	-	0.5	15,001 - 20,000 Baht		
20,001 - 30,000 บาท	-	0.4	0.2	24.0	7.9	1.6	-	0.3	-	-	-	20,001 - 30,000 Baht		
มากกว่า 30,000 บาท	0.5	0.8	-	8.3	13.1	1.8	-	-	-	-	-	More than 30,000 Baht		
<b>ไม่ทราบ</b>	-	-	-	0.4	0.4	-	-	-	-	-	-	Unknown		
<b>หญิง</b>	2.5	10.5	18.3	78.1	103.5	68.5	8.7	12.3	25.7	-	1.1	FEMALE		
ต่ำกว่า 1,501 บาท	-	-	0.2	0.3	0.4	0.7	-	-	0.9	-	-	Less than 1,501 Baht		
1,501 - 2,500 บาท	-	-	-	-	0.8	0.1	0.2	0.5	2.0	-	0.3	1,501 - 2,500 Baht		
2,501 - 3,500 บาท	-	-	-	-	1.1	0.9	-	1.0	3.9	-	-	2,501 - 3,500 Baht		
3,501 - 4,500 บาท	-	-	0.5	1.0	2.3	1.2	-	0.8	3.7	-	-	3,501 - 4,500 Baht		
4,501 - 5,500 บาท	0.3	0.3	1.1	6.0	6.5	3.1	1.7	2.0	3.8	-	-	4,501 - 5,500 Baht		
5,501 - 6,500 บาท	-	0.2	3.5	3.1	6.8	5.8	2.5	1.1	4.4	-	-	5,501 - 6,500 Baht		
6,501 - 7,500 บาท	0.9	1.1	4.2	6.1	3.9	10.2	0.9	1.9	2.9	-	-	6,501 - 7,500 Baht		
7,501 - 10,000 บาท	0.3	2.1	5.9	21.7	24.2	15.5	2.1	3.6	3.4	-	0.6	7,501 - 10,000 Baht		
10,001 - 15,000 บาท	0.3	3.9	2.2	19.3	16.0	10.5	0.2	1.2	0.7	-	-	10,001 - 15,000 Baht		
15,001 - 20,000 บาท	0.6	0.9	0.4	10.1	9.9	8.2	1.0	0.2	-	-	0.2	15,001 - 20,000 Baht		
20,001 - 30,000 บาท	-	0.5	0.5	6.6	15.1	7.6	-	-	-	-	-	20,001 - 30,000 Baht		
มากกว่า 30,000 บาท	-	1.4	-	3.9	16.5	4.8	-	-	-	-	-	More than 30,000 Baht		
<b>ไม่ทราบ</b>	-	-	-	-	0.3	-	-	-	-	-	-	Unknown		

ภาคเหนือ  
*Northern Region*



## ตารางสถิติ ภาคเหนือ

- ตารางที่ 1 จำนวนประชากร จำแนกตามกลุ่มอายุ สถานภาพแรงงาน
- ตารางที่ 2 จำนวนประชากรอายุ 15 ปี ขึ้นไป จำแนกตามสถานภาพสมรส สถานภาพแรงงาน
- ตารางที่ 3 จำนวนประชากรอายุ 15 ปีขึ้นไป จำแนกตามระดับการศึกษาที่สำเร็จ สถานภาพแรงงาน
- ตารางที่ 4 ผู้มีงานทำ จำแนกตามระดับการศึกษาที่สำเร็จ อาชีพ
- ตารางที่ 5 ผู้มีงานทำ จำแนกตามระดับการศึกษาที่สำเร็จ อุตสาหกรรม
- ตารางที่ 6 ผู้มีงานทำ จำแนกตามสถานภาพการทำงาน อาชีพ
- ตารางที่ 7 ผู้มีงานทำ จำแนกตามสถานภาพการทำงาน อุตสาหกรรม
- ตารางที่ 8 จำนวนผู้มีงานทำ จำแนกตามอาชีพ และอุตสาหกรรม
- ตารางที่ 9 ผู้มีงานทำ จำแนกตามอาชีพ จำนวนชั่วโมงทำงานต่อสัปดาห์ การมีเวลาเหลือพอที่จะทำงานเพิ่มขึ้น
- ตารางที่ 10 ผู้มีงานทำ จำแนกตามอุตสาหกรรม จำนวนชั่วโมงทำงานต่อสัปดาห์ การมีเวลาเหลือพอที่จะทำงานเพิ่มขึ้น
- ตารางที่ 11 ผู้มีงานทำ จำแนกตามสถานภาพการทำงาน จำนวนชั่วโมงทำงานต่อสัปดาห์ การมีเวลาเหลือพอที่จะทำงานเพิ่มขึ้น
- ตารางที่ 12 ผู้มีงานทำ จำแนกตามกลุ่มอายุ ชั่วโมงการทำงานต่อสัปดาห์ การมีเวลาเหลือพอที่จะทำงานเพิ่มขึ้น
- ตารางที่ 13 จำนวนผู้ว่างงาน ที่หางานทำ จำแนกตามระยะเวลาที่หางานทำ ระดับการศึกษาที่สำเร็จ
- ตารางที่ 14 จำนวนผู้ว่างงาน ที่เคยทำงานมาก่อน จำแนกตามอาชีพที่ทำครั้งสุดท้าย อุตสาหกรรมที่ทำครั้งสุดท้าย
- ตารางที่ 15 ลูกจ้าง จำแนกตามค่าจ้างเฉลี่ย ผลประโยชน์อื่นๆ ที่ได้รับ อุตสาหกรรม
- ตารางที่ 16 ลูกจ้างเอกชน จำแนกตามค่าจ้างเฉลี่ย ผลประโยชน์อื่นๆ ที่ได้รับ อุตสาหกรรม
- ตารางที่ 17 ลูกจ้างรัฐบาล จำแนกตามค่าจ้างเฉลี่ย ผลประโยชน์อื่นๆ ที่ได้รับ อุตสาหกรรม
- ตารางที่ 18 ลูกจ้าง จำแนกตาม อาชีพ ระดับของรายได้
- ตารางที่ 19 ลูกจ้าง จำแนกตาม อุตสาหกรรม ระดับของรายได้

ตารางที่ 1 จำนวนประชากรอายุ 15 ปีขึ้นไป จำแนกตามกลุ่มอายุ สถานภาพแรงงาน ภาคเหนือ

TABLE 1 POPULATION 15 YEARS AND OVER BY AGE GROUP, LABOR FORCE STATUS , NORTHERN REGION

ไตรมาสที่ 3/2555 : Quarter 3/2012

หน่วยเป็นพัน : In Thousands

สถานภาพแรงงาน	กลุ่มอายุ Age Group						LABOR FORCE STATUS			
	รวม Total	15-19	20-24	25-29	30-34	35-39		40-49	50-59	>= 60
ประชากรอายุ 15 ปีขึ้นไป	10,122.3	921.3	969.1	949.4	880.9	850.4	1,953.0	1,844.7	1,753.6	POPULATION 15 YEARS AND OVER
กำลังแรงงานรวม	7,430.0	224.8	668.5	835.8	788.9	788.0	1,814.0	1,588.1	722.0	Total Labor Force
1. กำลังแรงงานปัจจุบัน	7,424.5	224.6	666.8	835.6	788.6	787.9	1,813.4	1,586.4	721.3	1. Current labor force
1.1 ผู้มีงานทำ	7,382.9	219.9	647.2	829.4	786.7	784.5	1,811.7	1,582.9	720.7	1.1 Employed
- ทำงาน	7,367.3	219.9	645.7	828.5	784.7	783.9	1,806.6	1,579.5	718.6	- At work
- ไม่ทำงานแต่มีงานประจำ	15.6	-	1.5	0.9	2.0	0.7	5.1	3.4	2.1	- With job but not at work
1.2 ผู้ว่างงาน	41.6	4.7	19.7	6.2	1.9	3.4	1.7	3.5	0.6	1.2 Unemployed
- ท างานทำ	8.6	0.4	5.7	0.4	0.6	0.5	0.6	0.5	-	- Looking for work
- ไม่ทำงานทำ/พร้อมที่จะทำงาน	33.0	4.3	14.0	5.8	1.4	2.9	1.1	3.0	0.6	- Not looking/available for work
2. กำลังแรงงานที่รอดูดกล	5.6	0.2	1.7	0.2	0.3	0.1	0.6	1.8	0.7	2. Seasonally inactive labor force
ผู้ไม่อยู่ในกำลังแรงงาน	2,692.3	696.5	300.6	113.6	92.0	62.4	139.0	256.6	1,031.6	Persons not in Labor Force
1. ทำงานบ้าน	765.4	33.4	89.4	78.2	63.6	45.6	96.3	177.2	181.8	1. Household work
2. เรียนหนังสือ	824.6	644.5	170.6	8.4	1.1	-	-	0.1	-	2. Studies
3. ยังเด็ก ซรา/ไม่สามารถทำงานได้	949.8	5.9	19.4	16.9	19.0	11.6	32.8	53.0	791.2	3. Too young/old/incapable of work
4. อื่น ๆ	152.5	12.7	21.3	10.1	8.3	5.3	9.9	26.3	58.6	4. Others

ตารางที่ 1 จำนวนประชากรอายุ 15 ปีขึ้นไป จำแนกตามกลุ่มอายุ สถานภาพแรงงาน และเพศ ภาคเหนือ

Table 1 POPULATION 15 YEARS AND OVER BY AGE GROUP, LABOR FORCE STATUS AND SEX , NORTHERN REGION

หน่วยเป็นพัน : In Thousands

สถานภาพแรงงาน	กลุ่มอายุ							LABOR FORCE STATUS		
	รวม	15-19	20-24	25-29	30-34	35-39	40-49		50-59	>=60
ชาย										MALE
กำลังแรงงานรวม	4,956.6	473.6	500.6	489.5	451.5	425.3	941.0	888.9	786.3	Total Labor Force
1. กำลังแรงงานปัจจุบัน	4,011.0	140.5	397.9	463.4	431.3	412.3	915.6	838.6	411.3	1. Current labor force
1.1 ผู้มีงานทำ	4,009.0	140.5	397.0	463.4	431.3	412.3	915.4	837.8	411.2	1.1 Employed
- ทำงาน	3,981.7	137.4	384.6	459.3	429.6	409.7	914.5	836.0	410.6	- At work
- ไม่ทำงานแต่มีงานประจำ	3,973.4	137.4	383.9	459.3	428.7	409.1	911.8	834.0	409.2	- With job but not at work
1.2 ผู้ว่างงาน	8.3	-	0.7	-	0.9	0.6	2.7	2.0	1.4	1.2 Unemployed
- หางานทำ	27.3	3.1	12.4	4.2	1.7	2.6	0.8	1.8	0.6	- Looking for work
- ไม่ทำงานทำ/พร้อมที่จะทำงาน	6.1	0.2	4.6	0.3	0.6	0.5	0.1	-	-	- Not looking/available for work
2. กำลังแรงงานที่รอฤดูกาล	21.2	3.0	7.9	3.9	1.2	2.1	0.8	1.8	0.6	2. Seasonally inactive labor force
2.0	2.0	-	0.9	-	-	-	0.3	0.8	0.1	Persons not in Labor Force
ผู้ไม่อยู่ในกำลังแรงงาน	945.6	333.1	102.7	26.0	20.2	13.0	25.4	50.3	374.9	Persons not in Labor Force
1. ที่งานบ้าน	39.0	2.6	3.7	6.6	2.3	1.2	3.5	9.4	9.8	1. Household work
2. เรียนหนังสือ	405.0	319.8	78.4	5.8	1.0	-	-	-	-	2. Studies
3. ยังเด็ก หรือ/ไม่สามารถทำงานได้	416.8	4.3	12.5	10.8	14.1	8.6	16.8	27.2	322.7	3. Too young/old/incapable of work
4. อื่น ๆ	84.8	6.4	8.2	2.9	2.9	3.3	5.1	13.7	42.4	4. Others
หญิง	5,165.7	447.7	468.5	459.9	429.4	425.1	1,012.0	955.8	967.3	FEMALE
กำลังแรงงานรวม	3,419.0	84.3	270.6	372.4	357.5	375.7	898.4	749.5	310.7	Total Labor Force
1. กำลังแรงงานปัจจุบัน	3,415.5	84.0	269.8	372.1	357.3	375.6	898.0	748.6	310.1	1. Current labor force
1.1 ผู้มีงานทำ	3,401.1	82.5	262.6	370.1	357.1	374.8	897.1	746.9	310.0	1.1 Employed
- ทำงาน	3,393.9	82.5	261.8	369.2	356.0	374.7	894.8	745.5	309.4	- At work
- ไม่ทำงานแต่มีงานประจำ	7.3	-	0.8	0.9	1.1	0.1	2.4	1.4	0.6	- With job but not at work
1.2 ผู้ว่างงาน	14.3	1.6	7.2	2.0	0.2	0.8	0.9	1.7	0.0	1.2 Unemployed
- หางานทำ	2.5	0.3	1.1	0.1	-	-	0.5	0.5	-	- Looking for work
- ไม่ทำงานทำ/พร้อมที่จะทำงาน	11.8	1.3	6.1	1.9	0.2	0.8	0.4	1.2	0.0	- Not looking/available for work
2. กำลังแรงงานที่รอฤดูกาล	3.5	0.2	0.8	0.2	0.3	0.1	0.4	1.0	0.6	2. Seasonally inactive labor force
ผู้ไม่อยู่ในกำลังแรงงาน	1,746.7	363.4	197.9	87.5	71.8	49.4	113.7	206.3	656.6	Persons not in Labor Force
1. ที่งานบ้าน	726.4	30.8	85.7	71.7	61.3	44.4	92.8	167.8	171.9	1. Household work
2. เรียนหนังสือ	419.6	324.7	92.2	2.6	0.1	-	-	0.1	-	2. Studies
3. ยังเด็ก หรือ/ไม่สามารถทำงานได้	533.0	1.6	7.0	6.1	5.0	3.0	16.1	25.9	468.4	3. Too young/old/incapable of work
4. อื่น ๆ	67.7	6.4	13.1	7.2	5.4	2.0	4.8	12.6	16.3	4. Others

ตารางที่ 1 จำนวนประชากรอายุ 15 ปีขึ้นไป จำแนกตามกลุ่มอายุ สถานภาพแรงงาน เพศ และเขตการปกครอง ภาคเหนือ (ต่อ)  
 TABLE 1 POPULATION 15 YEARS AND OVER BY AGE GROUP, LABOR FORCE STATUS, SEX AND AREA, NORTHERN REGION (Contd.)

สถานภาพแรงงาน	รวม	ในเขตเทศบาล MUNICIPAL AREA					LABOR FORCE STATUS
		15-19	20-24	25-29	30-34	35-39	
ประชากรอายุ 15 ปีขึ้นไป	2,694.6	241.3	254.2	248.9	233.5	227.4	POPULATION 15 YEARS AND OVER
กำลังแรงงานรวม	1,882.7	38.5	141.2	221.0	207.4	210.1	Total Labor Force
1. กำลังแรงงานปัจจุบัน	1,881.3	38.3	141.0	220.7	207.2	210.0	1. Current labor force
1.1 ผู้มีงานทำ	1,870.0	36.6	136.6	217.8	206.3	209.7	1.1 Employed
- ทำงาน	1,863.9	36.6	135.9	217.6	205.5	209.2	- At work
- ไม่ทำงานแต่มีงานประจำ	6.1	-	0.7	0.3	0.8	0.5	- With job but not at work
1.2 ผู้ว่างงาน	11.3	1.6	4.4	2.9	0.9	0.3	1.2 Unemployed
- ท างานทำ	3.1	0.2	1.4	0.4	0.4	-	- Looking for work
- ไม่ท างานทำ/พร้อมที่จะทำงาน	8.2	1.5	3.0	2.5	0.5	0.3	- Not looking/available for work
2. กำลังแรงงานที่รอฤดูกาล	1.4	0.2	0.1	0.2	0.3	0.1	2. Seasonally inactive labor force
ผู้ไม่อยู่ในกำลังแรงงาน	811.9	202.8	113.0	28.0	26.1	17.3	Persons not in Labor Force
1. ท างานบ้าน	198.1	8.2	15.9	15.0	15.8	11.4	1. Household work
2. เรียนหนังสือ	280.2	190.2	84.0	5.3	0.7	-	2. Studies
3. ยิ่งเด็ก ขรา/ไม่สามารถทำงานได้	269.2	0.7	5.2	4.1	6.1	4.6	3. Too young/old/incapable of work
4. อื่น ๆ	64.4	3.7	8.0	3.6	3.5	1.3	4. Others

ไตรมาสที่ 3/2555 : Quarter 3/2012

หน่วยเป็นพัน : in Thousands

ตารางที่ 1 จำนวนประชากรอายุ 15 ปีขึ้นไป จำแนกตามกลุ่มอายุ สถานภาพแรงงาน เพศ และเขตการปกครอง ภาคเหนือ (ต่อ)

TABLE 1 POPULATION 15 YEARS AND OVER BY AGE GROUP, LABOR FORCE STATUS, SEX AND AREA, NORTHERN REGION (Contd.)

สถานภาพแรงงาน	ในเขตเทศบาล MUNICIPAL AREA							LABOR FORCE STATUS	
	รวม	กลุ่มอายุ Age Group			>= 60				
	15-19	20-24	25-29	30-34	35-39	40-49	50-59	>= 60	
<b>ประชากรอายุ 15 ปีขึ้นไป</b>	<b>2,694.6</b>	<b>2,542</b>	<b>2,489</b>	<b>2,335</b>	<b>2,274</b>	<b>523.8</b>	<b>492.9</b>	<b>472.7</b>	<b>POPULATION 15 YEARS AND OVER</b>
ชาย	1,290.0	1,283	1,255	1,168	1,111	246.7	232.6	207.8	MALE
<b>กำลังแรงงานรวม</b>	<b>989.5</b>	<b>824</b>	<b>1,167</b>	<b>1,108</b>	<b>1,056</b>	<b>238.6</b>	<b>214.9</b>	<b>94.8</b>	<b>Total Labor Force</b>
<b>1. กำลังแรงงานปัจจุบัน</b>	<b>989.1</b>	<b>824</b>	<b>1,167</b>	<b>1,108</b>	<b>1,056</b>	<b>238.3</b>	<b>214.8</b>	<b>94.8</b>	<b>1. Current labor force</b>
1.1 ผู้มีงานทำ	983.1	24.7	114.9	110.1	105.2	238.1	214.8	94.8	1.1 Employed
- ทำงาน	979.6	24.7	114.9	109.9	104.8	236.5	214.3	94.6	- At work
- ไม่ทำงานแต่มีงานประจำ	3.6	-	0.7	0.1	0.5	1.6	0.6	0.2	- With job but not at work
1.2 ผู้ว่างงาน	6.0	1.1	2.0	0.7	0.3	0.2	-	0.0	1.2 Unemployed
- ทงานทำ	1.8	0.2	0.9	0.4	-	0.1	-	-	- Looking for work
- ไม่ทงานทำ/พร้อมที่จะทงาน	4.2	0.9	1.0	0.3	0.3	0.1	-	0.0	- Not looking/available for work
<b>2. กำลังแรงงานที่รอฤดูกาล</b>	<b>0.4</b>	<b>-</b>	<b>-</b>	<b>-</b>	<b>-</b>	<b>0.3</b>	<b>0.1</b>	<b>-</b>	<b>2. Seasonally inactive labor force</b>
<b>ผู้ไม่อยู่ในกำลังแรงงาน</b>	<b>300.5</b>	<b>95.5</b>	<b>45.9</b>	<b>6.1</b>	<b>5.5</b>	<b>8.1</b>	<b>17.7</b>	<b>112.9</b>	<b>Persons not in Labor Force</b>
1. ทำงานบ้าน	12.3	1.1	2.2	0.3	1.1	1.1	2.9	2.9	1. Household work
2. เรียนหนังสือ	132.5	91.9	36.4	3.6	0.6	-	-	-	2. Studies
3. ยังเด็ก ขร/ไม่สามารถทงานได้	117.3	0.5	3.3	4.1	3.2	4.4	8.3	91.2	3. Too young/old/incapable of work
4. อื่น ๆ	38.4	2.0	4.0	1.1	1.3	2.7	6.4	18.9	4. Others
<b>หญิง</b>	<b>1,404.6</b>	<b>1,200</b>	<b>1,259</b>	<b>1,166</b>	<b>1,163</b>	<b>277.1</b>	<b>260.3</b>	<b>264.9</b>	<b>FEMALE</b>
<b>กำลังแรงงานรวม</b>	<b>893.2</b>	<b>12.7</b>	<b>58.8</b>	<b>96.7</b>	<b>104.5</b>	<b>242.5</b>	<b>196.9</b>	<b>76.9</b>	<b>Total Labor Force</b>
<b>1. กำลังแรงงานปัจจุบัน</b>	<b>892.1</b>	<b>12.5</b>	<b>58.6</b>	<b>96.4</b>	<b>104.5</b>	<b>242.5</b>	<b>196.9</b>	<b>76.7</b>	<b>1. Current labor force</b>
1.1 ผู้มีงานทำ	886.8	11.9	56.2	96.2	104.5	242.0	196.4	76.7	1.1 Employed
- ทำงาน	884.3	11.9	56.2	95.5	104.4	241.1	195.9	76.7	- At work
- ไม่ทำงานแต่มีงานประจำ	2.5	-	0.3	0.7	0.1	1.0	0.5	0.1	- With job but not at work
1.2 ผู้ว่างงาน	5.3	0.5	2.5	0.2	-	0.4	0.5	0.0	1.2 Unemployed
- ทงานทำ	1.3	-	0.5	0.1	-	0.2	0.5	-	- Looking for work
- ไม่ทงานทำ/พร้อมที่จะทงาน	4.0	0.5	2.0	0.2	0.2	0.2	0.1	0.0	- Not looking/available for work
<b>2. กำลังแรงงานที่รอฤดูกาล</b>	<b>1.0</b>	<b>0.2</b>	<b>0.1</b>	<b>0.3</b>	<b>0.1</b>	<b>-</b>	<b>-</b>	<b>0.1</b>	<b>2. Seasonally inactive labor force</b>
<b>ผู้ไม่อยู่ในกำลังแรงงาน</b>	<b>511.4</b>	<b>107.3</b>	<b>67.1</b>	<b>20.0</b>	<b>11.8</b>	<b>34.7</b>	<b>63.3</b>	<b>188.1</b>	<b>Persons not in Labor Force</b>
1. ทำงานบ้าน	185.7	7.1	13.7	15.5	10.3	29.3	50.3	45.4	1. Household work
2. เรียนหนังสือ	147.7	98.3	47.6	0.1	-	-	0.1	-	2. Studies
3. ยังเด็ก ขร/ไม่สามารถทงานได้	152.0	0.2	1.9	2.0	1.4	3.9	8.3	132.6	3. Too young/old/incapable of work
4. อื่น ๆ	26.1	1.7	4.0	2.5	-	1.6	4.7	10.0	4. Others

ไตรมาสที่ 3/2555 : Quarter 3/2012

หน่วยเป็นพัน : In Thousands

ตารางที่ 1 จำนวนประชากรอายุ 15 ปีขึ้นไป จำแนกตามกลุ่มอายุ สถานภาพแรงงาน เพศ และเขตการปกครอง ภาคเหนือ (ต่อ)  
TABLE 1 POPULATION 15 YEARS AND OVER BY AGE GROUP, LABOR FORCE STATUS, SEX AND AREA, NORTHERN REGION (Contd.)

ไตรมาสที่ 3/2555 : Quarter 3/2012 นอกเขตเทศบาล NON-MUNICIPAL AREA หน่วยเป็นพัน : In Thousands

สถานภาพแรงงาน	รวม						LABOR FORCE STATUS		
	15-19	20-24	25-29	30-34	35-39	40-49	50-59	>= 60	
ประชากรอายุ 15 ปีขึ้นไป	680.0	714.9	700.4	647.4	623.0	1,429.2	1,351.8	1,280.9	POPULATION 15 YEARS AND OVER
กำลังแรงงานรวม	186.3	527.3	614.9	581.4	577.9	1,333.0	1,176.3	550.3	Total Labor Force
1. กำลังแรงงานปัจจุบัน	186.3	525.8	614.9	581.4	577.9	1,332.7	1,174.6	549.7	1. Current labor force
1.1 ผู้มีงานทำ	183.3	510.6	611.6	580.4	574.8	1,331.5	1,171.6	549.2	1.1 Employed
- ทำงาน	183.3	509.8	610.9	579.2	574.7	1,329.0	1,169.3	547.3	- At work
- ไม่ทำงานแต่มีงานประจำ	9.5	0.8	0.7	1.2	0.2	2.5	2.3	1.9	- With job but not at work
1.2 ผู้ว่างงาน	3.1	15.2	3.3	1.0	3.0	1.2	3.0	0.6	1.2 Unemployed
- หางานทำ	0.3	4.2	-	0.2	0.5	0.4	-	-	- Looking for work
- ไม่หางานทำ/พร้อมที่จะทำงาน	2.8	11.0	3.3	0.9	2.6	0.8	3.0	0.6	- Not looking/available for work
2. กำลังแรงงานที่รอดูดกล	4.1	1.5	-	-	-	0.4	1.7	0.6	2. Seasonally inactive labor force
ผู้ไม่อยู่ในกำลังแรงงาน	493.7	187.6	85.6	66.0	45.2	96.2	175.5	730.6	Persons not in Labor Force
1. ทำงานบ้าน	25.2	73.5	63.2	47.8	34.2	66.0	123.9	133.5	1. Household work
2. เรียนหนังสือ	454.2	86.6	3.1	0.5	-	-	-	-	2. Studies
3. ยังเด็ก ขรา/ไม่สามารถทำงานได้	5.2	14.3	12.8	12.9	7.0	24.6	36.5	567.4	3. Too young/old/incapable of work
4. อื่น ๆ	9.1	13.3	6.5	4.7	4.0	5.6	15.2	29.7	4. Others

ตารางที่ 1 จำนวนประชากรอายุ 15 ปีขึ้นไป จำแนกตามกลุ่มอายุ สถานภาพแรงงาน เพศ และเขตการปกครอง ภาคเหนือ (ต่อ)

TABLE 1 POPULATION 15 YEARS AND OVER BY AGE GROUP, LABOR FORCE STATUS, SEX AND AREA, NORTHERN REGION (Contd.)

หน่วยเป็นพัน : In Thousands

สถานภาพแรงงาน	นอกเขตเทศบาล NON-MUNICIPAL AREA						LABOR FORCE STATUS				
	รวม	กลุ่มอายุ Age Group									
	15-19	20-24	25-29	30-34	35-39	40-49	50-59	>= 60			
<b>ประชากรอายุ 15 ปีขึ้นไป</b>	680.0	714.9	700.4	647.4	623.0	1,429.2	1,351.8	1,280.9	POPULATION 15 YEARS AND OVER		
ชาย	352.4	372.3	364.0	334.7	314.2	694.3	656.3	578.5	MALE		
กำลังแรงงานรวม	3,021.5	3,019.9	3,019.9	3,019.9	3,019.9	3,019.9	3,019.9	3,019.9	Total Labor Force		
1. กำลังแรงงานปัจจุบัน	2,998.6	2,998.6	2,998.6	2,998.6	2,998.6	2,998.6	2,998.6	2,998.6	1. Current labor force		
1.1 ผู้มีงานทำ	112.7	112.7	112.7	112.7	112.7	112.7	112.7	112.7	1.1 Employed		
- ทำงาน	112.7	112.7	112.7	112.7	112.7	112.7	112.7	112.7	- At work		
- ไม่ทำงานแต่มีงานประจำ	0.0	0.0	0.0	0.0	0.0	0.0	0.0	0.0	- With job but not at work		
1.2 ผู้ว่างงาน	21.2	21.2	21.2	21.2	21.2	21.2	21.2	21.2	1.2 Unemployed		
- ทำงานทำ	4.3	4.3	4.3	4.3	4.3	4.3	4.3	4.3	- Looking for work		
- ไม่ทำงานทำ/พร้อมที่จะทำงาน	17.0	17.0	17.0	17.0	17.0	17.0	17.0	17.0	- Not looking/available for work		
2. กำลังแรงงานที่รอฤดูกาล	1.7	1.7	1.7	1.7	1.7	1.7	1.7	1.7	2. Seasonally inactive labor force		
ผู้ไม่อยู่ในกำลังแรงงาน	645.1	645.1	645.1	645.1	645.1	645.1	645.1	645.1	Persons not in Labor Force		
1. ทำงานบ้าน	26.7	26.7	26.7	26.7	26.7	26.7	26.7	26.7	1. Household work		
2. เรียนหนังสือ	272.5	272.5	272.5	272.5	272.5	272.5	272.5	272.5	2. Studies		
3. ยังเด็ก ขรา/ไม่สามารถทำงานได้	299.5	299.5	299.5	299.5	299.5	299.5	299.5	299.5	3. Too young/old/incapable of work		
4. อื่น ๆ	46.4	46.4	46.4	46.4	46.4	46.4	46.4	46.4	4. Others		
<b>หญิง</b>	3,761.1	3,761.1	3,761.1	3,761.1	3,761.1	3,761.1	3,761.1	3,761.1	FEMALE		
กำลังแรงงานรวม	2,525.8	2,525.8	2,525.8	2,525.8	2,525.8	2,525.8	2,525.8	2,525.8	Total Labor Force		
1. กำลังแรงงานปัจจุบัน	2,514.3	2,514.3	2,514.3	2,514.3	2,514.3	2,514.3	2,514.3	2,514.3	1. Current labor force		
1.1 ผู้มีงานทำ	2,509.6	2,509.6	2,509.6	2,509.6	2,509.6	2,509.6	2,509.6	2,509.6	1.1 Employed		
- ทำงาน	4.7	4.7	4.7	4.7	4.7	4.7	4.7	4.7	- At work		
- ไม่ทำงานแต่มีงานประจำ	9.1	9.1	9.1	9.1	9.1	9.1	9.1	9.1	- With job but not at work		
1.2 ผู้ว่างงาน	1.2	1.2	1.2	1.2	1.2	1.2	1.2	1.2	1.2 Unemployed		
- ทำงานทำ	7.8	7.8	7.8	7.8	7.8	7.8	7.8	7.8	- Looking for work		
- ไม่ทำงานทำ/พร้อมที่จะทำงาน	2.5	2.5	2.5	2.5	2.5	2.5	2.5	2.5	- Not looking/available for work		
2. กำลังแรงงานที่รอฤดูกาล	1,235.2	1,235.2	1,235.2	1,235.2	1,235.2	1,235.2	1,235.2	1,235.2	2. Seasonally inactive labor force		
ผู้ไม่อยู่ในกำลังแรงงาน	540.7	540.7	540.7	540.7	540.7	540.7	540.7	540.7	Persons not in Labor Force		
1. ทำงานบ้าน	271.9	271.9	271.9	271.9	271.9	271.9	271.9	271.9	1. Household work		
2. เรียนหนังสือ	381.0	381.0	381.0	381.0	381.0	381.0	381.0	381.0	2. Studies		
3. ยังเด็ก ขรา/ไม่สามารถทำงานได้	41.6	41.6	41.6	41.6	41.6	41.6	41.6	41.6	3. Too young/old/incapable of work		
4. อื่น ๆ	41.6	41.6	41.6	41.6	41.6	41.6	41.6	41.6	4. Others		

ตารางที่ 2 จำนวนประชากรอายุ 15 ปีขึ้นไป จำแนกตามสถานภาพสมรส สถานภาพแรงงาน ภาคเหนือ

TABLE 2 POPULATION 15 YEARS AND OVER BY MARITAL STATUS, LABOR FORCE STATUS, NORTHERN REGION

ไตรมาสที่ 3/2555 : Quarter 3/2012

หน่วยเป็นพัน : In Thousands

สถานภาพแรงงาน	รวม							LABOR FORCE STATUS
	โสด	สมรส	หม้าย	หย่า	แยกกันอยู่	ไม่ทราบ		
	Single	Married	Widowed	Divorced	Separated	Unknown		
ยอดรวม	2,288.9	6,659.3	789.1	194.2	189.5	1.3	TOTAL	
กำลังแรงงานรวม	1,306.0	5,516.6	290.4	164.7	151.1	1.2	Total Labor Force	
1. กำลังแรงงานปัจจุบัน	1,304.7	5,512.6	290.2	164.7	151.1	1.2	1. Current labor force	
1.1 ผู้มีงานทำ	1,279.5	5,497.2	289.7	164.5	150.8	1.2	1.1 Employed	
- ทำงาน	1,277.1	5,485.7	289.1	163.5	150.8	1.2	- At work	
- ไม่ทำงานแต่มีงานประจำ	2.4	11.5	0.6	1.1	-	-	- With job but not at work	
1.2 ผู้ว่างงาน	25.2	15.4	0.5	0.1	0.3	-	1.2 Unemployed	
- หางานทำ	6.2	1.9	0.5	-	0.1	-	- Looking for work	
- ไม่หางานทำ/พร้อมที่จะทำงาน	19.1	13.6	0.1	0.1	0.2	-	- Not looking/available for work	
2. กำลังแรงงานที่รอฤดูกาล	1.3	4.0	0.2	-	-	-	2. Seasonally inactive labor force	
ผู้ไม่อยู่ในกำลังแรงงาน	982.9	1,142.7	498.7	29.5	38.4	0.1	Persons not in Labor Force	
1. ทำงานบ้าน	45.1	610.9	78.0	14.1	17.3	-	1. Household work	
2. เรียนหนังสือ	799.6	23.4	0.1	0.5	1.0	-	2. Studies	
3. ยังเด็ก/ชร/ไม่สามารถทำงานได้	106.2	408.1	406.3	12.3	16.8	0.1	3. Too young/old/incapable of work	
4. อื่น ๆ	32.0	100.3	14.2	2.6	3.4	-	4. Others	



ตารางที่ 2 จำนวนประชากรอายุ 15 ปีขึ้นไป จำแนกตามสถานภาพสมรส สถานภาพแรงงาน และเพศ ภาคเหนือ

TABLE 2 POPULATION 15 YEARS AND OVER BY MARITAL STATUS, LABOR FORCE STATUS AND SEX, NORTHERN REGION

ไตรมาสที่ 3/2555 : Quarter 3/2012

หน่วยเป็นพัน : In Thousands

สถานภาพแรงงาน	เดบสมรส Ever-Married				LABOR FORCE STATUS
	โสด Single	สมรส Married	หม้าย Widowed	หย่า Divorced	
<b>รวม</b>	<b>Total</b>				
ชาย	4,956.6	3,267.4	175.2	82.9	0.4
<b>กำลังแรงงานรวม</b>	4,011.0	2,934.9	72.3	74.2	0.4
<b>1. กำลังแรงงานปัจจุบัน</b>	4,009.0	2,933.8	72.3	74.2	0.4
1.1 ผู้มีงานทำ	3,981.7	2,923.3	72.3	74.2	0.4
- ทำงาน	3,973.4	2,916.6	71.8	73.8	0.4
- ไม่ทำงานแต่มีงานประจำ	8.3	6.6	0.5	0.4	-
1.2 ผู้ว่างงาน	27.3	10.5	-	-	-
- ทำงานทำ	6.1	1.1	-	-	-
- ไม่ทำงานทำ/พร้อมที่จะทำงาน	21.2	9.4	-	-	-
<b>2. กำลังแรงงานที่รอฤดูกาล</b>	2.0	1.1	-	-	-
<b>ผู้ไม่อยู่ในกำลังแรงงาน</b>	945.6	332.5	102.9	8.7	11.7
1. ทำงานบ้าน	39.0	19.9	4.2	4.0	1.7
2. เรียนหนังสือ	405.0	11.0	-	-	-
3. ยังเด็ก ขรา/ไม่สามารถทำงานได้	416.8	246.9	93.3	4.0	7.9
4. อื่น ๆ	84.8	54.7	5.5	0.7	2.2
<b>หญิง</b>	5,165.7	3,392.0	613.8	111.3	0.9
<b>กำลังแรงงานรวม</b>	3,419.0	2,581.8	218.1	90.5	0.8
<b>1. กำลังแรงงานปัจจุบัน</b>	3,415.5	2,578.8	217.9	90.5	0.8
1.1 ผู้มีงานทำ	3,401.1	2,573.9	217.3	90.4	0.8
- ทำงาน	3,393.9	2,569.0	217.3	89.7	0.8
- ไม่ทำงานแต่มีงานประจำ	7.3	4.9	0.0	0.7	-
1.2 ผู้ว่างงาน	14.3	4.9	0.5	0.1	-
- ทำงานทำ	2.5	0.8	0.5	-	-
- ไม่ทำงานทำ/พร้อมที่จะทำงาน	11.8	4.1	0.1	0.1	-
<b>2. กำลังแรงงานที่รอฤดูกาล</b>	3.5	3.0	0.2	-	-
<b>ผู้ไม่อยู่ในกำลังแรงงาน</b>	1,746.7	810.2	395.7	20.8	0.1
1. ทำงานบ้าน	726.4	591.0	73.9	10.1	-
2. เรียนหนังสือ	419.6	12.4	0.1	0.5	-
3. ยังเด็ก ขรา/ไม่สามารถทำงานได้	533.0	161.2	313.1	8.3	0.1
4. อื่น ๆ	67.7	45.6	8.8	1.9	-

**MALE**

**Total Labor Force**

**1. Current labor force**

1.1 Employed

- At work

- With job but not at work

1.2 Unemployed

- Looking for work

- Not Looking/available for work

**2. Seasonally inactive labor force**

**Persons not in Labor Force**

1. Household work

2. Studies

3. Too young/old/incapable of work

4. Others

**FEMALE**

**Total Labor Force**

**1. Current labor force**

1.1 Employed

- At work

- With job but not at work

1.2 Unemployed

- Looking for work

- Not Looking/available for work

**2. Seasonally inactive labor force**

**Persons not in Labor Force**

1. Household work

2. Studies

3. Too young/old/incapable of work

4. Others

ตารางที่ 2 จำนวนประชากรอายุ 15 ปีขึ้นไป จำแนกตามสถานภาพสมรส สถานภาพแรงงาน เพศ และเขตการปกครอง ภาคเหนือ (ต่อ)

TABLE 2 POPULATION 15 YEARS AND OVER BY MARITAL STATUS, LABOR FORCE STATUS, SEX AND AREA, NORTHERN REGION (Contd.)

ไตรมาสที่ 3/2555 : Quarter 3/2012

ในเขตเทศบาล MUNICIPAL AREA

หน่วยเป็นพัน : In Thousands

สถานภาพแรงงาน	รวม					เคยสมรส Ever-Married			LABOR FORCE STATUS	
	Total	โสด Single	สมรส Married	หม้าย Widowed	หย่า Divorced	แยกกันอยู่ Separated	ไม่ทราบ Unknown	LABOR FORCE STATUS	LABOR FORCE STATUS	
<b>ยอดรวม</b>	2,694.6	720.1	1,629.3	228.4	61.7	54.8	0.3	TOTAL	TOTAL	
<b>ชาย</b>	1,290.0	387.9	807.9	47.3	24.1	22.7	-	MALE	MALE	
<b>กำลังแรงงานรวม</b>	989.5	229.0	702.4	17.6	22.8	17.7	-	Total Labor Force	Total Labor Force	
<b>1. กำลังแรงงานปัจจุบัน</b>	989.1	228.9	702.1	17.6	22.8	17.7	-	1. Current labor force	1. Current labor force	
1.1 ผู้มีงานทำ	983.1	224.5	700.6	17.6	22.8	17.7	-	1.1 Employed	1.1 Employed	
- ทำงาน	979.6	223.7	698.3	17.5	22.4	17.7	-	- At work	- At work	
- ไม่ทำงานแต่มีงานประจำ	3.6	0.8	2.2	0.2	0.4	-	-	- With job but not at work	- With job but not at work	
1.2 ผู้ว่างงาน	6.0	4.5	1.5	-	-	0.0	-	1.2 Unemployed	1.2 Unemployed	
- หางานทำ	1.8	1.2	0.6	-	-	-	-	- Looking for work	- Looking for work	
- ไม่หางานทำ/พร้อมที่จะทำงาน	4.2	3.3	0.9	-	-	0.0	-	- Not looking/available for work	- Not looking/available for work	
2. กำลังแรงงานที่รอฤดูกาล	0.4	0.1	0.3	-	-	-	-	2. Seasonally inactive labor force	2. Seasonally inactive labor force	
ผู้ไม่อยู่ในกำลังแรงงาน	300.5	158.9	105.5	29.7	1.4	5.0	-	Persons not in Labor Force	Persons not in Labor Force	
1. ทำงานบ้าน	12.3	3.0	6.3	1.6	0.2	1.2	-	1. Household work	1. Household work	
2. เรียนหนังสือ	132.5	127.1	5.4	-	-	-	-	2. Studies	2. Studies	
3. ยังเด็ก/ซรา/ไม่สามารถทำงานได้	117.3	18.4	69.0	26.2	0.9	2.8	-	3. Too young/old/incapable of work	3. Too young/old/incapable of work	
4. อื่น ๆ	38.4	10.4	24.9	1.9	0.3	0.9	-	4. Others	4. Others	
<b>หญิง</b>	1,404.6	332.2	821.4	181.1	37.5	32.1	0.3	FEMALE	FEMALE	
<b>กำลังแรงงานรวม</b>	893.2	161.1	610.8	64.6	31.8	24.7	0.2	Total Labor Force	Total Labor Force	
<b>1. กำลังแรงงานปัจจุบัน</b>	892.1	160.7	610.2	64.5	31.8	24.7	0.2	1. Current labor force	1. Current labor force	
1.1 ผู้มีงานทำ	886.8	157.4	609.0	64.0	31.7	24.6	0.2	1.1 Employed	1.1 Employed	
- ทำงาน	884.3	157.1	607.2	64.0	31.2	24.6	0.2	- At work	- At work	
- ไม่ทำงานแต่มีงานประจำ	2.5	0.3	1.8	0.0	0.5	-	-	- With job but not at work	- With job but not at work	
1.2 ผู้ว่างงาน	5.3	3.3	1.2	0.5	0.1	0.1	-	1.2 Unemployed	1.2 Unemployed	
- หางานทำ	1.3	0.3	0.4	0.5	-	0.1	-	- Looking for work	- Looking for work	
- ไม่หางานทำ/พร้อมที่จะทำงาน	4.0	3.0	0.8	0.1	0.1	-	-	- Not looking/available for work	- Not looking/available for work	
2. กำลังแรงงานที่รอฤดูกาล	1.0	0.4	0.6	0.1	-	-	-	2. Seasonally inactive labor force	2. Seasonally inactive labor force	
ผู้ไม่อยู่ในกำลังแรงงาน	511.4	171.1	210.6	116.5	5.7	7.4	0.1	Persons not in Labor Force	Persons not in Labor Force	
1. ทำงานบ้าน	185.7	12.5	145.1	21.1	3.6	3.5	-	1. Household work	1. Household work	
2. เรียนหนังสือ	147.7	140.2	7.1	0.1	-	0.4	-	2. Studies	2. Studies	
3. ยังเด็ก/ซรา/ไม่สามารถทำงานได้	152.0	13.1	44.0	90.3	1.8	2.7	0.1	3. Too young/old/incapable of work	3. Too young/old/incapable of work	
4. อื่น ๆ	26.1	5.3	14.4	5.1	0.4	0.9	-	4. Others	4. Others	

ตารางที่ 2 จำนวนประชากรอายุ 15 ปีขึ้นไป จำแนกตามสถานภาพสมรส สถานภาพแรงงาน เพศ และเขตการปกครอง ภาคเหนือ (ต่อ)

TABLE 2 POPULATION 15 YEARS AND OVER BY MARITAL STATUS, LABOR FORCE STATUS, SEX AND AREA, NORTHERN REGION (Contd.)

ไตรมาสที่ 3/2555 : Quarter 3/2012

หน่วยเป็นพัน : in Thousands

สถานภาพแรงงาน	รวม				เคยสมรส Ever-Married			LABOR FORCE STATUS	
	Total	โสด Single	สมรส Married	หม้าย Widowed	หย่า Divorced	แยกกันอยู่ Separated	ไม่ทราบ Unknown		
<b>ยอดรวม</b>	7,427.7	1,568.8	5,030.0	560.7	132.5	134.7	1.0	TOTAL	
ชาย	3,666.6	960.6	2,459.5	127.9	58.8	59.5	0.4	MALE	
<b>กำลังแรงงานรวม</b>	3,021.5	629.8	2,232.5	54.7	51.4	52.7	0.4	Total Labor Force	
<b>1. กำลังแรงงานปัจจุบัน</b>	3,019.9	629.0	2,231.7	54.7	51.4	52.7	0.4	1. Current labor force	
1.1 ผู้มีงานทำ	2,998.6	616.7	2,222.7	54.7	51.4	52.7	0.4	1.1 Employed	
- ทำงาน	2,993.9	616.7	2,218.3	54.4	51.4	52.7	0.4	- At work	
- ไม่ทำงานแต่มีงานประจำ	4.8	-	4.4	0.4	-	-	-	- With job but not at work	
1.2 ผู้ว่างงาน	21.2	12.2	9.0	-	-	-	-	1.2 Unemployed	
- หางานทำ	4.3	3.8	0.5	-	-	-	-	- Looking for work	
- ไม่หางานทำ/พร้อมที่จะทำงาน	17.0	8.4	8.6	-	-	-	-	- Not looking/available for work	
<b>2. กำลังแรงงานที่รอฤดูกาล</b>	1.7	0.9	0.8	-	-	-	-	2. Seasonally inactive labor force	
<b>ผู้ไม่อยู่ในกำลังแรงงาน</b>	645.1	330.8	227.0	73.2	7.3	6.8	-	Persons not in Labor Force	
1. ทำงานบ้าน	26.7	6.2	13.6	2.6	3.8	0.5	-	1. Household work	
2. เรียนหนังสือ	272.5	266.8	5.6	-	-	-	-	2. Studies	
3. ยังเด็ก/ไม่สามารถทำงานได้	299.5	46.4	177.9	67.1	3.1	5.0	-	3. Too young/old/incapable of work	
4. อื่น ๆ	46.4	11.4	29.8	3.6	0.4	1.3	-	4. Others	
<b>หญิง</b>	3,761.1	608.2	2,570.6	432.8	73.8	75.2	0.6	FEMALE	
<b>กำลังแรงงานรวม</b>	2,525.8	286.2	1,971.0	153.5	58.7	55.9	0.6	Total Labor Force	
<b>1. กำลังแรงงานปัจจุบัน</b>	2,523.4	286.2	1,968.6	153.4	58.7	55.9	0.6	1. Current labor force	
1.1 ผู้มีงานทำ	2,514.3	280.9	1,964.9	153.4	58.7	55.8	0.6	1.1 Employed	
- ทำงาน	2,509.6	279.5	1,961.8	153.4	58.5	55.8	0.6	- At work	
- ไม่ทำงานแต่มีงานประจำ	4.7	1.4	3.1	-	0.2	-	-	- With job but not at work	
1.2 ผู้ว่างงาน	9.1	5.3	3.7	-	-	0.1	-	1.2 Unemployed	
- หางานทำ	1.2	0.9	0.4	-	-	-	-	- Looking for work	
- ไม่หางานทำ/พร้อมที่จะทำงาน	7.8	4.4	3.3	-	-	0.1	-	- Not looking/available for work	
<b>2. กำลังแรงงานที่รอฤดูกาล</b>	2.5	-	2.4	0.1	-	-	-	2. Seasonally inactive labor force	
<b>ผู้ไม่อยู่ในกำลังแรงงาน</b>	1,235.2	322.0	599.6	279.3	15.1	19.3	-	Persons not in Labor Force	
1. ทำงานบ้าน	540.7	23.4	445.9	52.8	6.5	12.1	-	1. Household work	
2. เรียนหนังสือ	271.9	265.5	5.3	-	0.5	0.7	-	2. Studies	
3. ยังเด็ก/ไม่สามารถทำงานได้	381.0	28.3	117.2	222.8	6.5	6.2	-	3. Too young/old/incapable of work	
4. อื่น ๆ	41.6	4.8	31.2	3.7	1.6	0.4	-	4. Others	

ตารางที่ 3 จำนวนประชากรอายุ 15 ปีขึ้นไป จำแนกตามระดับการศึกษาที่สำเร็จ สถานภาพแรงงาน ภาคเหนือ

TABLE 3 POPULATION 15 YEARS AND OVER BY LEVEL OF EDUCATIONAL ATTAINMENT, LABOR FORCE STATUS, NORTHERN REGION

ไตรมาสที่ 3/2555 : Quarter 3/2012

หน่วยนับพัน : In Thousands

สถานภาพแรงงาน	รวม	ไม่มี การศึกษา	ต่ำกว่า ประถมศึกษา Less than Elementary	ประถม ศึกษา Elementary	มัธยมศึกษา ตอนต้น Lower Secondary	มัธยมศึกษาตอนปลาย				อุดมศึกษา			LABOR FORCE STATUS		
						Upper Secondary Level		Higher Level		สายวิชา- การศึกษา Teacher Training	สายวิชา- การศึกษ การศึกษ Teacher Training	สายวิชา- การศึกษ การศึกษ Teacher Training		อื่นๆ Others	ไม่ทราบ Unknown
						สายสามัญ General/ Academic	สายอาชีพ- ศึกษา Vocational	สายวิชา- การศึกษา Teacher Training	สายวิชา- การศึกษ การศึกษ Teacher Training						
ยอดรวม	10,122.3	919.6	3,244.3	1,711.4	1,790.9	1,007.3	305.1	4.9	559.5	419.3	141.7	15.9	2.3	TOTAL	
กำลังแรงงานรวม	7,430.0	566.5	2,326.7	1,456.2	1,127.5	740.5	201.1	3.2	508.2	365.7	119.3	13.4	1.8	Total Labor Force	
1. กำลังแรงงานปัจจุบัน	7,424.5	566.3	2,324.4	1,455.2	1,126.6	739.6	200.8	3.2	508.2	365.7	119.3	13.4	1.8	1. Current labor force	
1.1 ผู้มีงานทำ	7,382.9	565.2	2,319.9	1,449.5	1,122.9	730.5	197.5	3.2	500.9	360.5	117.7	13.4	1.8	1.1 Employed	
- ทำงาน	7,367.3	564.5	2,313.8	1,448.5	1,122.0	729.3	196.7	3.2	498.2	359.5	116.6	13.4	1.8	- At work	
- ไม่ทำงานแต่มีงานประจำ	15.6	0.7	6.1	1.0	0.9	1.2	0.8	-	2.7	1.0	1.1	-	-	- With job but not at work	
1.2 ผู้ว่างงาน	41.6	1.1	4.5	5.7	3.7	9.1	3.3	-	7.3	5.2	1.6	-	-	1.2 Unemployed	
- ทงานทำ	8.6	0.4	0.9	0.6	0.7	0.3	1.0	-	2.2	2.1	0.4	-	-	- Looking for work	
- ไม่ทำงานทำ/พร้อมที่จะทำงาน	33.0	0.7	3.6	5.1	3.0	8.8	2.3	-	5.1	3.2	1.2	-	-	- Not looking/available for work	
2. กำลังแรงงานที่รอฤดูกาล	5.6	0.3	2.3	0.9	1.0	0.9	0.2	-	-	-	-	-	-	2. Seasonally inactive labor force	
ผู้ไม่อยู่ในกำลังแรงงาน	2,692.3	353.1	917.6	255.2	663.4	266.8	104.1	1.7	51.3	53.6	22.5	2.6	0.5	Persons not in Labor Force	
1. ทำงานบ้าน	765.4	80.3	314.5	108.2	116.9	66.3	20.6	0.5	23.8	28.8	3.1	2.4	-	1. Household work	
2. เรียนหนังสือ	824.6	-	0.2	94.3	483.8	159.6	70.1	-	5.3	10.1	1.1	-	-	2. Studies	
3. ยังเด็ก ขรา/ไม่สามารถทำงานได้	949.8	268.7	582.4	38.3	28.6	17.0	4.4	0.3	2.9	4.8	2.0	-	0.5	3. Too young/old/incapable of work	
4. อื่น ๆ	152.5	4.1	20.5	14.4	34.1	23.9	9.0	0.9	19.3	9.9	16.3	0.2	-	4. Others	

∕ รวมอาชีพระยะสั้น ∕ Including Short Course Vocational

ตารางที่ 3 จำนวนประชากรอายุ 15 ปีขึ้นไป จำแนกตามระดับการศึกษาที่สำเร็จ สถานภาพแรงงาน เพศ ภาคเหนือ  
TABLE 3 POPULATION 15 YEARS AND OVER BY LEVEL OF EDUCATIONAL ATTAINMENT, LABOR FORCE STATUS, SEX, NORTHERN REGION

ไตรมาสที่ 3/2555 : Quarter 3/2012

หน่วยเป็นพัน : In Thousands

สถานภาพแรงงาน	รวม	ไม่มี การศึกษา	ต่ำกว่า ประถมศึกษา	ประถม ศึกษา	มัธยมศึกษาตอนปลาย						อุดมศึกษา			อื่นๆ 1/	ไม่ทราบ	LABOR FORCE STATUS
					Upper Secondary Level			Higher Level			1/	Unknown	Others			
					ประถมศึกษา Lower Secondary	มัธยมศึกษา ตอนต้น General/ Academic	สายสามัญ Vocational	สายวิชาชีพ ศึกษา	สายวิชาการ Academic	สายวิชาชีพ Higher Technical Education						
ชาย	4,956.6	341.8	1,487.2	919.5	975.6	527.4	171.4	253.0	218.8	50.8	7.7	1.0	7.7	1.0	MALE	
กำลังแรงงานรวม	4,011.0	251.6	1,200.7	827.7	692.7	437.6	113.8	235.1	201.2	40.3	7.5	0.9	7.5	0.9	Total Labor Force	
1. กำลังแรงงานปัจจุบัน	4,009.0	251.6	1,199.9	827.6	691.9	437.3	113.8	235.1	201.2	40.3	7.5	0.9	7.5	0.9	1. Current labor force	
1.1 ผู้มีงานทำ	3,981.7	250.5	1,197.1	823.7	689.1	431.0	111.4	230.8	198.0	39.9	7.5	0.9	7.5	0.9	1.1 Employed	
- ทำงาน	3,973.4	250.4	1,193.0	823.0	688.7	430.7	111.4	229.7	197.2	39.1	7.5	0.9	7.5	0.9	- At work	
- ไม่ทำงานแต่มีงานประจำ	8.3	0.1	4.1	0.7	0.4	0.2	-	1.1	0.9	0.8	-	-	-	-	- With job but not at work	
1.2 ผู้ว่างงาน	27.3	1.1	2.8	3.9	2.8	6.4	2.5	4.3	3.2	0.4	-	-	-	-	1.2 Unemployed	
- หางานทำ	6.1	0.4	0.5	-	0.4	0.3	1.0	1.4	1.8	0.4	-	-	-	-	- Looking for work	
- ไม่หางานทำ/พร้อมที่จะทำงาน	21.2	0.7	2.4	3.9	2.5	6.1	1.4	2.9	1.4	-	-	-	-	-	- Not looking/available for work	
2. กำลังแรงงานที่รอดูตลาด	2.0	-	0.8	0.1	0.9	0.3	-	-	-	-	-	-	-	-	2. Seasonally inactive labor force	
ผู้ไม่อยู่ในกำลังแรงงาน	945.6	90.2	286.5	91.8	282.9	89.8	57.5	17.9	17.7	10.5	0.2	0.1	0.2	0.1	Persons not in Labor Force	
1. ทำงานบ้าน	39.0	3.2	15.3	7.2	5.9	2.9	1.6	1.2	1.9	-	-	-	-	-	1. Household work	
2. เรียนหนังสือ	405.0	-	0.2	50.4	237.9	60.6	47.1	2.3	5.6	0.9	-	-	-	-	2. Studies	
3. ยั้งติด ขร/ไม่สามารถทำงานได้	416.8	86.1	260.5	27.7	19.1	13.7	3.3	1.5	3.4	1.3	-	0.1	-	0.1	3. Too young/old/incapable of work	
4. อื่น ๆ	84.8	1.0	10.4	6.5	20.1	12.5	5.6	13.0	6.8	8.3	0.2	-	-	-	4. Others	
หญิง	5,165.7	577.8	1,757.1	791.9	815.3	479.9	133.8	306.5	200.5	91.0	8.2	1.4	8.2	1.4	FEMALE	
กำลังแรงงานรวม	3,419.0	314.9	1,126.0	628.5	434.8	302.9	87.2	273.1	164.5	79.0	5.8	0.9	5.8	0.9	Total Labor Force	
1. กำลังแรงงานปัจจุบัน	3,415.5	314.7	1,124.5	627.7	434.7	302.3	87.0	273.1	164.5	79.0	5.8	0.9	5.8	0.9	1. Current labor force	
1.1 ผู้มีงานทำ	3,401.1	314.7	1,122.8	625.8	433.9	299.6	86.1	270.1	162.5	77.8	5.8	0.9	5.8	0.9	1.1 Employed	
- ทำงาน	3,393.9	314.1	1,120.8	625.5	433.3	298.6	85.3	268.4	162.3	77.5	5.8	0.9	5.8	0.9	- At work	
- ไม่ทำงานแต่มีงานประจำ	7.3	0.6	2.0	0.3	0.6	1.0	0.8	1.6	0.2	0.3	-	-	-	-	- With job but not at work	
1.2 ผู้ว่างงาน	14.3	-	1.7	1.9	0.9	2.7	0.9	3.1	2.1	1.2	-	-	-	-	1.2 Unemployed	
- หางานทำ	2.5	-	0.5	0.6	0.3	-	-	0.8	0.3	-	-	-	-	-	- Looking for work	
- ไม่หางานทำ/พร้อมที่จะทำงาน	11.8	-	1.2	1.2	0.6	2.7	0.9	2.2	1.8	1.2	-	-	-	-	- Not looking/available for work	
2. กำลังแรงงานที่รอดูตลาด	3.5	0.3	1.5	0.9	0.1	0.6	0.2	-	-	-	-	-	-	-	2. Seasonally inactive labor force	
ผู้ไม่อยู่ในกำลังแรงงาน	1,746.7	262.9	631.1	163.4	380.5	177.1	46.5	33.4	36.0	12.0	2.4	0.5	2.4	0.5	Persons not in Labor Force	
1. ทำงานบ้าน	726.4	77.2	299.3	101.1	111.0	63.4	19.0	22.6	26.9	3.1	2.4	-	2.4	-	1. Household work	
2. เรียนหนังสือ	419.6	-	-	43.9	245.9	99.0	23.0	3.0	4.6	0.2	-	-	-	-	2. Studies	
3. ยั้งติด ขร/ไม่สามารถทำงานได้	533.0	182.6	321.9	10.6	9.5	3.3	1.1	1.4	1.4	0.7	-	0.5	-	0.5	3. Too young/old/incapable of work	
4. อื่น ๆ	67.7	3.1	10.0	7.9	14.1	11.3	3.4	6.4	3.1	8.0	-	-	-	-	4. Others	

1/ รวมอาชีพระยะสั้น / Including Short Course Vocational

ตารางที่ 3 จำนวนประชากรอายุ 15 ปีขึ้นไป จำแนกตามระดับการศึกษาที่สำเร็จ สถานภาพแรงงาน เพศ และเขตการปกครอง ภาคเหนือ (ต่อ)  
TABLE 3 POPULATION 15 YEARS AND OVER BY LEVEL OF EDUCATIONAL ATTAINMENT, LABOR FORCE STATUS, SEX AND AREA, NORTHERN REGION (Contd)

สถานภาพแรงงาน	ในเขตเทศบาล MUNICIPAL AREA											ไม่ทราบ	LABOR FORCE STATUS	
	รวม	ไม่มีการศึกษา	ต่ำกว่าประถมศึกษา	ประถมศึกษา	มัธยมศึกษาตอนปลาย			อุดมศึกษา			อื่นๆ			
					None	Elementary	Secondary	Lower Secondary	General/Academic	Vocational				Teacher Training
ยอดรวม	2,694.6	158.8	780.5	374.6	445.1	326.5	107.9	2.6	273.5	151.0	60.8	11.5	1.9	TOTAL
กำลังแรงงานรวม	1,882.7	81.4	525.7	301.8	255.3	210.5	72.3	1.1	246.2	130.4	47.3	9.3	1.4	Total Labor Force
1. กำลังแรงงานปัจจุบัน	1,881.3	81.4	525.5	301.6	255.2	209.8	72.0	1.1	246.2	130.4	47.3	9.3	1.4	1. Current labor force
1.1 ผู้มีงานทำ	1,870.0	81.4	524.9	300.5	253.0	207.4	72.0	1.1	244.2	128.7	46.3	9.3	1.4	1.1 Employed
- ทำงาน	1,863.9	81.3	522.7	299.9	252.5	207.1	71.7	1.1	242.8	128.0	46.3	9.3	1.4	- At work
- ไม่ทำงานแต่มีงานประจำ	6.1	0.1	2.2	0.6	0.6	0.3	0.2	-	1.4	0.7	0.0	-	-	- With job but not at work
1.2 ผู้ว่างงาน	11.3	-	0.6	1.1	2.2	2.4	0.1	-	2.1	1.8	1.0	-	-	1.2 Unemployed
- พยายามทำ	3.1	-	0.5	-	0.7	0.3	0.1	-	0.2	1.0	0.4	-	-	- Looking for work
- ไม่ทำงานทำ/พร้อมที่จะทำงาน	8.2	-	0.2	1.1	1.6	2.1	-	-	1.9	0.7	0.6	-	-	- Not looking/available for work
2. กำลังแรงงานที่รอฤดูกาล	1.4	-	0.2	0.2	0.1	0.7	0.2	-	-	-	-	-	-	2. Seasonally inactive labor force
ผู้ไม่อยู่ในกำลังแรงงาน	811.9	77.4	254.7	72.8	189.8	116.0	35.6	1.5	27.3	20.6	13.5	2.2	0.5	Persons not in Labor Force
1. ทำงานบ้าน	198.1	15.3	82.1	27.5	27.1	17.5	5.7	0.5	9.7	8.3	2.3	2.0	-	1. Household work
2. เรียนหนังสือ	280.2	-	0.0	28.0	134.1	84.9	24.2	-	2.6	6.3	0.2	-	-	2. Studies
3. ยี่งัดก ทรายไม่สามารถทำงานได้	269.2	61.1	165.2	12.1	16.3	5.7	1.9	0.3	2.9	2.1	1.3	-	0.5	3. Too young/old/incapable of work
4. อื่น ๆ	64.4	1.0	7.5	5.1	12.3	7.9	3.9	0.7	12.1	4.0	9.6	0.2	-	4. Others

/ Including Short Course Vocational

ไตรมาสที่ 3/2555 : Quarter 3/2012

หน่วยเป็นพัน : In Thousands

ตารางที่ 3 จำนวนประชากรอายุ 15 ปีขึ้นไป จำแนกตามระดับการศึกษาที่สำเร็จ สถานภาพแรงงาน เพศ และเขตการปกครอง ภาคเหนือ (ต่อ)  
TABLE 3 POPULATION 15 YEARS AND OVER BY LEVEL OF EDUCATIONAL ATTAINMENT, LABOR FORCE STATUS, SEX AND AREA, NORTHERN REGION (Contd)

ไตรมาสที่ 3/2555 : Quarter 3/2012

หน่วยเป็นพัน : In Thousands

สถานภาพแรงงาน	รวม	ไม่มี การศึกษา	ต่ำกว่า ประถมศึกษา	ประถม ศึกษา	มัธยมศึกษา ตอนต้น	มัธยมศึกษาตอนปลาย				อุดมศึกษา				ไม่ทราบ อื่นๆ	LABOR FORCE STATUS
						Upper Secondary Level		Higher Level		Higher Level		Higher Level			
						Less than Elementary	Elementary	Secondary	General/ Academic	Vocational	Teacher Training	Academic	Academic		
ยอดรวม	2,694.6	158.8	780.5	374.6	445.1	326.5	107.9	273.5	151.0	60.8	11.5	1.9		TOTAL	
ชาย	1,290.0	56.6	332.6	190.0	249.7	163.8	66.2	124.1	77.8	21.9	5.8	0.5		MALE	
กำลังแรงงาน	989.5	36.0	255.1	163.8	162.5	120.4	45.0	114.2	69.2	16.5	5.6	0.5		Total Labor Force	
1. กำลังแรงงานปัจจุบัน	989.1	36.0	254.9	163.7	162.5	120.3	45.0	114.2	69.2	16.5	5.6	0.5		1. Current labor force	
1.1 ผู้มีงานทำ	983.1	36.0	254.9	163.0	161.1	118.8	44.9	113.0	68.3	16.1	5.6	0.5		1.1 Employed	
- ทำงาน	979.6	35.9	253.6	162.8	160.8	118.6	44.9	112.5	67.6	16.1	5.6	0.5		- At work	
- ไม่ทำงานแต่มีงานประจำ	3.6	0.1	1.3	0.3	0.4	0.2	-	0.5	0.7	-	-	-		- With job but not at work	
1.2 ผู้ว่างงาน	6.0	-	0.1	0.7	1.4	1.4	0.1	1.1	1.0	0.4	-	-		1.2 Unemployed	
- หางานทำ	1.8	-	-	-	0.4	0.3	0.1	-	0.7	0.4	-	-		- Looking for work	
- ไม่หางานทำ/พร้อมที่จะทำงาน	4.2	-	0.1	0.7	1.0	1.2	-	1.1	0.2	-	-	-		- Not Looking/available for work	
2. กำลังแรงงานที่รอฤดูกาล	0.4	-	0.1	0.1	-	0.2	-	-	-	-	-	-		2. Seasonally inactive labor force	
ผู้ไม่อยู่ในกำลังแรงงาน	300.5	20.6	77.6	26.2	87.2	43.3	21.2	9.9	8.6	5.4	0.2	0.1		Persons not in Labor Force	
1. ทำงานบ้าน	12.3	0.5	4.0	3.1	2.1	0.8	0.7	0.4	0.9	-	-	-		1. Household work	
2. เรียนหนังสือ	132.5	-	0.0	12.8	66.4	32.5	16.1	1.1	3.6	-	-	-		2. Studies	
3. ยั้งดีด ขرا/ไม่สามารถทำงานได้	117.3	19.9	68.9	7.4	10.9	4.7	1.5	1.5	1.6	0.8	-	0.1		3. Too young/old/incapable of work	
4. อื่น ๆ	38.4	0.3	4.7	3.0	7.8	5.3	2.9	7.0	2.5	4.5	0.2	-		4. Others	
หญิง	1,404.6	102.2	447.9	184.6	195.4	162.7	41.7	149.4	73.2	38.9	5.8	1.4		FEMALE	
กำลังแรงงาน	893.2	45.4	270.7	138.0	92.9	90.0	27.2	132.1	61.2	30.8	3.7	0.9		Total Labor Force	
1. กำลังแรงงานปัจจุบัน	892.1	45.4	270.5	137.5	91.9	88.6	27.0	131.1	60.4	30.2	3.7	0.9		1. Current labor force	
1.1 ผู้มีงานทำ	886.8	45.4	270.0	137.1	91.7	88.5	26.8	130.3	60.4	30.1	3.7	0.9		1.1 Employed	
- ทำงาน	884.3	45.4	269.1	137.1	91.7	88.5	26.8	130.3	60.4	30.1	3.7	0.9		- At work	
- ไม่ทำงานแต่มีงานประจำ	2.5	-	0.9	0.3	0.2	0.1	0.2	0.8	-	0.0	-	-		- With job but not at work	
1.2 ผู้ว่างงาน	5.3	-	0.6	0.5	0.9	1.0	-	1.0	0.8	0.6	-	-		1.2 Unemployed	
- หางานทำ	1.3	-	0.5	-	0.3	-	-	0.2	0.3	-	-	-		- Looking for work	
- ไม่หางานทำ/พร้อมที่จะทำงาน	4.0	-	0.1	0.5	0.6	1.0	-	0.7	0.5	0.6	-	-		- Not Looking/available for work	
2. กำลังแรงงานที่รอฤดูกาล	1.0	-	0.1	0.1	0.1	0.5	0.2	-	-	-	-	-		2. Seasonally inactive labor force	
ผู้ไม่อยู่ในกำลังแรงงาน	511.4	56.8	177.2	46.6	102.6	72.7	14.5	17.4	12.0	8.1	2.0	0.5		Persons not in Labor Force	
1. ทำงานบ้าน	185.7	14.9	78.1	24.5	25.1	16.7	5.0	9.4	7.4	2.3	2.0	-		1. Household work	
2. เรียนหนังสือ	147.7	-	-	15.2	67.7	52.4	8.1	1.5	2.7	0.2	-	-		2. Studies	
3. ยั้งดีด ขرا/ไม่สามารถทำงานได้	152.0	41.2	96.3	4.7	5.3	1.1	0.4	1.4	0.5	0.5	-	0.5		3. Too young/old/incapable of work	
4. อื่น ๆ	26.1	0.8	2.8	2.2	4.5	2.6	1.0	5.1	1.5	5.1	-	-		4. Others	

/ รวมอาชีพอิสระสั้น / Including Short Course Vocational

ตารางที่ 3 จำนวนประชากรอายุ 15 ปีขึ้นไป จำนวนตามระดับการศึกษาที่สำเร็จ สถานภาพแรงงาน เพศ และเขตการปกครอง ภาคเหนือ (ต่อ)  
TABLE 3 POPULATION 15 YEARS AND OVER BY LEVEL OF EDUCATIONAL ATTAINMENT, LABOR FORCE STATUS, SEX AND AREA, NORTHERN REGION (Contd)

สถานภาพแรงงาน	เขตเทศบาล NON-MUNICIPAL AREA												LABOR FORCE STATUS		
	มัธยมศึกษาตอนปลาย						อุดมศึกษา								
	รวม	ไม่มีการศึกษา	ต่ำกว่าประถมศึกษา	ประถมศึกษา	ประถมศึกษาตอนต้น	มัธยมศึกษาตอนต้น	General/Academic	สายอาชีพศึกษา	สายวิชาการศึกษา	สายวิชาชีพศึกษา	Higher Technical Education	อื่นๆ			
	Total	None	Elementary	Elementary	Lower Secondary	Upper Secondary	Vocational	Academic	Academic	Academic	Technical Education	Teacher Training	Others	Unknown	
ยอดรวม	7,427.7	760.8	2,463.8	1,336.8	1,345.8	680.8	197.2	2.3	286.0	268.3	81.0	4.4	0.5	0.5	TOTAL
กำลังแรงงานรวม	5,547.4	485.1	1,801.0	1,154.4	872.2	530.0	128.8	2.1	262.0	235.3	72.0	4.1	0.5	0.5	Total Labor Force
1. กำลังแรงงานปัจจุบัน	5,543.2	484.9	1,798.9	1,153.6	871.3	529.8	128.8	2.1	262.0	235.3	72.0	4.1	0.5	0.5	1. Current labor force
1.1 ผู้มีงานทำ	5,512.9	483.8	1,795.0	1,149.0	869.9	523.2	125.5	2.1	256.7	231.8	71.4	4.1	0.5	0.5	1.1 Employed
- ทำงาน	5,503.4	483.2	1,791.1	1,148.6	869.5	522.2	125.0	2.1	255.4	231.5	70.4	4.1	0.5	0.5	- At work
- ไม่ทำงานแต่มีงานประจำ	9.5	0.6	3.9	0.5	0.4	0.9	0.6	-	1.4	0.3	1.0	-	-	-	- With job but not at work
1.2 ผู้ว่างงาน	30.3	1.1	3.9	4.6	1.5	6.7	3.3	-	5.3	3.4	0.6	-	-	-	1.2 Unemployed
- ทงานทำ	5.5	0.4	0.5	0.6	-	-	1.0	-	2.0	1.0	-	-	-	-	- Looking for work
- ไม่ทงานทำ/พร้อมที่จะทำงาน	24.8	0.7	3.5	3.9	1.5	6.7	2.3	-	3.3	2.4	0.6	-	-	-	- Not looking/available for work
2. กำลังแรงงานที่รอฤดูกาล	4.1	0.3	2.1	0.8	0.9	0.2	-	-	-	-	-	-	-	-	2. Seasonally inactive labor force
ผู้ไม่อยู่ในกำลังแรงงาน	1,880.3	275.7	662.9	182.4	473.6	150.8	68.4	0.2	24.1	33.0	9.0	0.3	-	-	Persons not in Labor Force
1. ทำงานบ้าน	567.3	65.0	232.4	80.7	89.8	48.8	14.9	-	14.1	20.5	0.8	0.3	-	-	1. Household work
2. เรียนหนังสือ	544.4	-	0.2	66.3	349.7	74.7	46.0	-	2.7	3.9	0.9	-	-	-	2. Studies
3. ยังเด็ก ขรา/ไม่สามารถทำงานได้	680.6	207.6	417.3	26.2	12.3	11.3	2.5	-	-	2.8	0.7	-	-	-	3. Too young/old/incapable of work
4. อื่น ๆ	88.1	3.0	13.0	9.3	21.8	15.9	5.1	0.2	7.2	5.9	6.7	-	-	-	4. Others

1/ รวมอาชีพระยะสั้น / Including Short Course Vocational

ไตรมาสที่ 3/2555 : Quarter 3/2012

นับเป็นพัน : in Thousands



ตารางที่ 3 จำนวนประชากรอายุ 15 ปีขึ้นไป จำนวนตามระดับการศึกษาที่สำเร็จ สถานภาพแรงงาน เพศ และเขตการปกครอง ภาคเหนือ (ต่อ)  
TABLE 3 POPULATION 15 YEARS AND OVER BY LEVEL OF EDUCATIONAL ATTAINMENT, LABOR FORCE STATUS, SEX AND AREA, NORTHERN REGION (Contd)

ไตรมาสที่ 3/2555 : Quarter 3/2012 หน่วยเป็นพัน : In Thousands

สถานภาพแรงงาน	นคาเขตเทศบาล NON-MUNICIPAL AREA										นคาเขตเทศบาล				LABOR FORCE STATUS
	รวม	ไม่มีการศึกษา	ต่ำกว่าประถมศึกษา	ประถมศึกษา	ประถมศึกษาตอนต้น	มัธยมศึกษาตอนปลาย			อุดมศึกษา			อื่นๆ	ไม่ทราบ		
						None	Elementary	Lower Secondary	Upper Secondary Level	Higher Level					
Total	None	Elementary	Lower Secondary	General/Academic	Vocational	Teacher Training	Academic	Academic	Technical Education	Teacher Training	Others	Unknown			
<b>ยอดรวม</b>	7,427.7	760.8	2,463.8	1,336.8	1,345.8	680.8	197.2	286.0	268.3	81.0	4.4	0.5	TOTAL		
<b>ชาย</b>	3,666.6	285.2	1,154.6	729.5	725.9	363.6	105.2	128.9	141.1	28.9	2.0	0.5	MALE		
<b>กำลังแรงงานรวม</b>	3,021.5	215.6	945.7	663.9	530.2	317.2	68.8	120.9	132.0	23.8	2.0	0.5	Total Labor Force		
<b>1. กำลังแรงงานปัจจุบัน</b>	3,019.9	215.6	945.0	663.9	529.4	317.1	68.8	120.9	132.0	23.8	2.0	0.5	1. Current labor force		
1.1 ผู้มีงานทำ	2,998.6	214.5	942.2	660.7	527.9	312.1	66.5	117.8	129.8	23.8	2.0	0.5	1.1 Employed		
- ทำงาน	2,993.9	214.5	939.4	660.2	527.9	312.1	66.5	117.2	129.6	23.0	2.0	0.5	- At work		
- ไม่ทำงานแต่มีงานประจำ	4.8	-	2.8	0.5	-	-	-	0.6	0.2	0.8	-	-	- With job but not at work		
1.2 ผู้ว่างงาน	21.2	1.1	2.8	3.2	1.5	4.9	2.4	3.2	2.2	-	-	-	1.2 Unemployed		
- หางานทำ	4.3	0.4	0.5	-	-	-	1.0	1.4	1.0	-	-	-	- Looking for work		
- ไม่หางานทำ/พร้อมที่จะทำงาน	17.0	0.7	2.3	3.2	1.5	4.9	1.4	1.8	1.2	-	-	-	- Not looking/available for work		
<b>2. กำลังแรงงานที่รอฤดูกาล</b>	1.7	-	0.7	-	0.9	0.1	-	-	-	-	-	-	2. Seasonally inactive labor force		
<b>ผู้ไม่อยู่ในกำลังแรงงาน</b>	645.1	69.6	208.9	65.6	195.7	46.5	36.4	8.0	9.1	5.1	-	-	Persons not in Labor Force		
1. ทำงานบ้าน	26.7	2.7	11.2	4.1	3.8	2.1	0.9	0.8	1.0	-	-	-	1. Household work		
2. เรียนหนังสือ	272.5	-	0.2	37.6	171.5	28.1	31.0	1.2	2.0	0.9	-	-	2. Studies		
3. สังกัดฯ/ไม่สามารถทำงานได้	299.5	66.2	191.7	20.4	8.2	9.1	1.8	-	1.8	0.4	-	-	3. Too young/old/incapable of work		
4. อื่น ๆ	46.4	0.7	5.8	3.6	12.2	7.2	2.7	6.0	4.3	3.8	-	-	4. Others		
<b>หญิง</b>	3,761.1	475.6	1,309.2	607.3	619.9	317.2	92.0	157.1	127.3	52.1	2.4	-	FEMALE		
<b>กำลังแรงงานรวม</b>	2,525.8	269.5	855.3	490.5	342.0	212.9	60.0	141.0	103.3	48.2	2.1	-	Total Labor Force		
<b>1. กำลังแรงงานปัจจุบัน</b>	2,523.4	269.3	855.9	489.7	342.0	212.8	60.0	141.0	103.3	48.2	2.1	-	1. Current labor force		
1.1 ผู้มีงานทำ	2,514.3	269.3	852.8	488.4	342.0	211.0	59.1	139.0	102.1	47.6	2.1	-	1.1 Employed		
- ทำงาน	2,509.6	268.7	851.7	488.4	341.6	210.1	58.5	138.2	101.9	47.4	2.1	-	- At work		
- ไม่ทำงานแต่มีงานประจำ	4.7	0.6	1.1	-	0.4	0.9	0.6	0.8	0.2	0.2	-	-	- With job but not at work		
1.2 ผู้ว่างงาน	9.1	-	1.1	1.4	-	1.8	0.9	2.1	1.3	0.6	-	-	1.2 Unemployed		
- หางานทำ	1.2	-	-	0.6	-	-	-	0.6	-	-	-	-	- Looking for work		
- ไม่หางานทำ/พร้อมที่จะทำงาน	7.8	-	1.1	0.7	-	1.8	0.9	1.5	1.3	0.6	-	-	- Not looking/available for work		
<b>2. กำลังแรงงานที่รอฤดูกาล</b>	2.5	0.3	1.4	0.8	-	0.1	-	-	-	-	-	-	2. Seasonally inactive labor force		
<b>ผู้ไม่อยู่ในกำลังแรงงาน</b>	1,235.2	206.1	454.0	116.8	277.9	104.3	32.1	16.0	23.9	3.9	0.3	-	Persons not in Labor Force		
1. ทำงานบ้าน	540.7	62.3	221.2	76.6	86.0	46.7	14.0	13.3	19.5	0.8	0.3	-	1. Household work		
2. เรียนหนังสือ	271.9	-	-	28.7	178.2	46.6	15.0	1.5	1.9	-	-	-	2. Studies		
3. สังกัดฯ/ไม่สามารถทำงานได้	381.0	141.4	225.6	5.8	4.1	2.2	0.7	-	0.9	0.3	-	-	3. Too young/old/incapable of work		
4. อื่น ๆ	41.6	2.3	7.2	5.7	9.6	8.8	2.4	1.2	1.6	2.9	-	-	4. Others		

1/ รวมอาชีพระยะสั้น 1/ Including Short Course Vocational

ตารางที่ 4 จำนวนผู้มีงานทำ จำแนกตามระดับการศึกษาที่สำเร็จ อาชีพ ภาคเหนือ

TABLE 4 EMPLOYED PERSONS BY LEVEL OF EDUCATIONAL ATTAINMENT, OCCUPATION , NORTHERN REGION

ไตรมาสที่ 3/2555 : Quarter 3/2012

หน่วยนับพัน : in Thousands

อาชีพ	รวม	ไม่มี การศึกษา	ต่ำกว่า ประถมศึกษา	ประถมศึกษา	มัธยมศึกษา ตอนต้น	มัธยมศึกษาตอนปลาย			อุดมศึกษา		อื่นๆ Others	ไม่ทราบ	TOTAL	OCCUPATION
						None	Elementary	Lower Secondary	Upper Secondary	Academic				
<b>ยอดรวม</b>	7,382.9	565.2	2,319.9	1,449.5	1,122.9	730.5	197.5	3.2	500.9	360.5	117.7	13.4	1.8	
1. ผู้มีวุฒิกฎหมาย และผู้จัดการ	131.1	0.0	18.5	9.8	11.3	22.2	3.3	-	48.7	13.5	3.6	0.2	-	1. Legislators, senior officials and managers
2. ผู้ประกอบวิชาชีพด้านต่างๆ	292.6	0.3	5.3	5.0	5.0	8.5	2.1	0.4	131.7	49.9	84.5	0.1	-	2. Professionals
3. ผู้ประกอบวิชาชีพด้านเทคนิคสาขาต่างๆ และอาชีพที่เกี่ยวข้อง	164.2	0.1	8.0	2.4	10.5	19.6	13.2	0.4	68.5	37.9	2.9	0.6	-	3. Technicians and associate professionals
4. เสมียน	212.8	-	4.4	8.7	17.1	24.4	16.1	0.1	91.3	45.5	5.0	0.2	-	4. Clerks
5. พนักงานบริการและพนักงานในร้านค้า และตลาด	1,152.4	35.8	287.1	168.5	211.3	203.3	58.6	1.0	99.2	68.4	14.9	3.5	0.8	5. Service workers and shop and market sales workers
6. ผู้ปฏิบัติงานที่มีฝีมือด้านการเกษตร และการประมง	3,453.8	394.5	1,421.9	770.0	502.2	245.2	42.7	0.2	25.3	47.9	2.5	0.9	0.5	6. Skilled agricultural and fishery workers
7. ผู้ปฏิบัติงานด้านความสามารถทางฝีมือ และธุรกิจการค้าที่เกี่ยวข้อง	838.6	43.7	249.7	175.5	142.9	91.8	38.8	1.0	21.8	67.3	3.1	2.8	0.4	7. Craft and related trades workers
8. ผู้ปฏิบัติการโรงงานและเครื่องจักร และผู้ปฏิบัติงานด้านการประกอบ	299.4	4.0	54.8	68.1	66.7	60.1	13.3	0.0	8.1	21.7	0.6	2.2	-	8. Plant and machine operators and assemblers
9. อาชีพขั้นพื้นฐานต่างๆ ในด้านการขาย และการให้บริการ	838.0	86.8	270.3	241.6	155.9	55.3	9.4	0.1	6.4	8.6	0.6	2.9	0.2	9. Elementary occupations
10. คนงานซึ่งมิได้จัดแบ่งไว้ในหมวดอื่น	-	-	-	-	-	-	-	-	-	-	-	-	-	10. Workers not classifiable by occupation

1/ รวมอาชีพระยะสั้น Including Short Course Vocational

ตารางที่ 4 จำนวนผู้มีงานทำ จำแนกตามระดับการศึกษาที่สำเร็จ อาชีพ และเพศ ภาคเหนือ

TABLE 4 EMPLOYED PERSONS BY LEVEL OF EDUCATIONAL ATTAINMENT, OCCUPATION AND SEX, NORTHERN REGION

หน่วยเป็นพัน : in Thousands

อาชีพ Occupation	มัธยมศึกษาตอนปลาย Upper Secondary Level										อุดมศึกษา Higher Level			ไม่ทราบ Unknown	อื่นๆ Others	MALE	FEMALE
	รวม Total	ไม่มี การศึกษา None	ต่ำกว่า ประถมศึกษา Less than Elementary	ประถมศึกษา Elementary	มัธยมศึกษา ตอนต้น Lower Secondary	สายสามัญ General/ Academic			สายอาชีพ Technical Education	สายวิชา- การศึกษา Teacher Training	สายวิชา- การศึกษา Teacher Training						
						สายสามัญ General/ Academic	สายอาชีพ- ศึกษา Vocational	สายวิชา- การศึกษา Teacher Training									
ชาย Male	3,981.7	250.5	1,197.1	823.7	689.1	431.0	111.4	1.8	230.8	198.0	39.9	7.5	0.9				
1. ผู้มีวุฒิคุณหมาย ข้าราชการระดับอาวุโส และผู้จัดการ	102.0	0.0	14.8	9.2	8.9	17.3	1.5	-	37.4	11.1	1.9	-	-	1. Legislators, senior officials and managers			
2. ผู้ประกอบวิชาชีพด้านต่าง	106.3	-	2.7	1.6	3.4	3.6	0.8	0.4	56.5	12.4	25.0	0.1	-	2. Professionals			
3. ผู้ประกอบวิชาชีพด้านเทคนิคสาขาต่าง และอาชีพที่เกี่ยวข้อง	88.2	-	4.5	1.0	5.9	13.8	8.2	0.4	32.3	20.4	1.4	0.3	-	3. Technicians and associate professionals			
4. เสมียน	61.6	-	2.0	3.9	8.7	11.9	4.2	0.1	19.5	9.6	1.5	0.2	-	4. Clerks			
5. พนักงานบริการและพนักงานในร้านค้า และตลาด	463.2	8.9	98.2	61.1	93.1	93.1	22.8	-	48.0	31.8	4.6	1.5	0.1	5. Service workers and shop and market sales workers			
6. ผู้ปฏิบัติงานที่มีชื่อในด้านการเกษตร และการประมง	1,926.1	175.4	761.4	436.4	316.8	154.6	27.3	0.2	15.6	35.5	2.1	0.5	0.5	6. Skilled agricultural and fishery workers			
7. ผู้ปฏิบัติงานด้านความสามารถทางฝีมือ และธุรกิจการค้าที่เกี่ยวข้อง	607.1	27.1	160.0	136.2	104.5	68.3	33.0	0.7	14.5	57.3	2.5	2.6	0.4	7. Craft and related trades workers			
8. ผู้ปฏิบัติงานโรงงานและเครื่องจักร และผู้ปฏิบัติงานด้านการประกอบ	207.7	2.8	38.3	49.2	45.6	40.9	10.0	0.0	4.7	14.6	0.5	1.2	-	8. Plant and machine operators and assemblers			
9. อาชีพขั้นพื้นฐานต่างๆ ในด้านการขาย และการให้บริการ	419.6	36.3	115.2	125.1	102.2	27.4	3.7	-	2.5	5.4	0.6	1.2	-	9. Elementary occupations			
10. คนงานซึ่งมิได้จำแนกไว้ในหมวดอื่น	-	-	-	-	-	-	-	-	-	-	-	-	-	10. Workers not classifiable by occupation			
หญิง Female	3,401.1	314.7	1,122.8	625.8	433.9	299.6	86.1	1.4	270.1	162.5	77.8	5.8	0.9				
1. ผู้มีวุฒิคุณหมาย ข้าราชการระดับอาวุโส และผู้จัดการ	29.1	-	3.7	0.6	2.5	4.9	1.9	-	11.3	2.4	1.7	0.2	-	1. Legislators, senior officials and managers			
2. ผู้ประกอบวิชาชีพด้านต่าง	186.3	0.3	2.6	3.4	1.6	5.0	1.3	-	75.2	37.5	59.5	-	-	2. Professionals			
3. ผู้ประกอบวิชาชีพด้านเทคนิคสาขาต่าง และอาชีพที่เกี่ยวข้อง	76.0	0.1	3.6	1.3	4.6	5.8	5.0	-	36.2	17.6	1.5	0.3	-	3. Technicians and associate professionals			
4. เสมียน	151.2	-	2.3	4.8	8.4	12.5	12.0	-	71.8	35.9	3.5	-	-	4. Clerks			
5. พนักงานบริการและพนักงานในร้านค้า และตลาด	689.2	26.8	188.8	107.4	118.2	110.2	35.8	1.0	51.2	36.6	10.4	2.0	0.6	5. Service workers and shop and market sales workers			
6. ผู้ปฏิบัติงานที่มีชื่อในด้านการเกษตร และการประมง	1,527.7	219.1	660.5	333.6	185.4	90.7	15.4	-	9.7	12.4	0.4	0.5	0.1	6. Skilled agricultural and fishery workers			
7. ผู้ปฏิบัติงานด้านความสามารถทางฝีมือ และธุรกิจการค้าที่เกี่ยวข้อง	231.6	16.6	89.7	39.3	38.4	23.5	5.8	0.3	7.3	9.9	0.6	0.3	-	7. Craft and related trades workers			
8. ผู้ปฏิบัติงานโรงงานและเครื่องจักร และผู้ปฏิบัติงานด้านการประกอบ	91.7	1.3	16.5	18.8	21.1	19.2	3.3	-	3.4	7.1	0.1	1.0	-	8. Plant and machine operators and assemblers			
9. อาชีพขั้นพื้นฐานต่างๆ ในด้านการขาย และการให้บริการ	418.4	50.5	155.1	116.5	53.7	27.9	5.7	0.1	4.0	3.1	-	1.7	0.2	9. Elementary occupations			
10. คนงานซึ่งมิได้จำแนกไว้ในหมวดอื่น	-	-	-	-	-	-	-	-	-	-	-	-	-	10. Workers not classifiable by occupation			

/ รวมอาชีพระยะสั้น / Including Short Course Vocational

ตารางที่ 4 จำนวนผู้มีงานทำ จำแนกตามระดับการศึกษาที่สำเร็จ อาชีพ เพศ และเขตการปกครอง ภาคเหนือ (ต่อ)  
TABLE 4 EMPLOYED PERSONS BY LEVEL OF EDUCATIONAL ATTAINMENT, OCCUPATION, SEX AND AREA, NORTHERN REGION (Contd.)

หน่วยเป็นพัน : In Thousands

ไตรมาสที่ 3/2555 : Quarter 3/2012

ในเขตเทศบาล MUNICIPAL AREA

อาชีพ	รวม	มัธยมศึกษาตอนปลาย										อุดมศึกษา		ไม่ทราบ	OCCUPATION
		ไม่มี การศึกษา	ต่ำกว่า ประถมศึกษา	มัธยมศึกษาตอนต้น	Upper Secondary Level			Higher Level		อื่นๆ	1/ Others				
					None	Less than Elementary	Lower Secondary	General/Academic	Vocational			Teacher Training	Academic		
<b>ยอดรวม</b>	1,870.0	81.4	524.9	300.5	253.0	207.4	72.0	1.1	244.2	128.7	46.3	9.3	1.4	TOTAL	
<b>ชาย</b>	983.1	36.0	254.9	163.0	161.1	118.8	44.9	0.9	113.0	68.3	16.1	5.6	0.5	MALE	
1. ผู้ปฏิบัติงานหมาย ราชการระดับอาวุโส และผู้จัดการ	30.6	0.0	3.8	1.5	3.3	2.8	1.0	-	13.6	3.9	0.8	-	-	1. Legislators, senior officials and managers	
2. ผู้ประกอบวิชาชีพต่างๆ	49.1	-	1.0	1.6	1.5	1.3	0.4	-	29.5	4.4	9.4	0.1	-	2. Professionals	
3. ผู้ประกอบวิชาชีพด้านเทคนิคสาขาต่างๆ และอาชีพที่เกี่ยวข้อง	36.0	-	0.6	0.2	3.0	3.9	3.1	-	17.0	7.4	0.5	0.3	-	3. Technicians and associate professionals	
4. เสมียน	29.9	-	1.0	0.6	3.9	4.1	3.1	0.1	11.9	4.3	0.7	0.2	-	4. Clerks	
5. พนักงานบริการและพนักงานในร้านค้า และตลาด	198.3	4.2	37.3	22.0	37.3	37.0	12.9	-	28.5	15.2	2.6	1.1	0.1	5. Service workers and shop and market sales workers	
6. ผู้ปฏิบัติงานที่มีฝีมือในด้านการเกษตร และภาพประมง	268.8	16.4	124.1	57.7	34.9	19.2	4.8	0.2	3.5	7.3	0.7	0.1	-	6. Skilled agricultural and fishery workers	
7. ผู้ปฏิบัติงานด้านความสามารถทางฝีมือ และธุรกิจการค้าที่เกี่ยวข้อง	192.3	6.8	45.1	38.7	39.6	23.4	10.6	0.5	7.1	17.4	0.8	2.0	0.4	7. Craft and related trades workers	
8. ผู้ปฏิบัติงานโรงงานและเครื่องจักร และผู้ปฏิบัติงานด้านการประกอบ	72.0	0.5	14.1	13.1	14.1	15.0	6.0	0.0	1.2	6.4	0.5	0.9	-	8. Plant and machine operators and assemblers	
9. อาชีพขั้นพื้นฐานต่างๆ ในด้านการขาย และภาาให้บริการ	106.1	8.1	27.9	27.7	23.6	12.1	3.1	-	0.8	1.9	0.2	0.8	-	9. Elementary occupations	
10. คนงานซึ่งไม่มีจำแนกไว้ในหมวดอื่น	-	-	-	-	-	-	-	-	-	-	-	-	-	10. Workers not classifiable by occupation	

1/ รวมอาชีพระยะสั้น Including Short Course Vocational

ตารางที่ 4 จำนวนผู้มีงานทำ จำแนกตามระดับการศึกษาที่สำเร็จ อาชีพ เพศ และเขตการปกครอง ภาคเหนือ (ต่อ)  
TABLE 4 EMPLOYED PERSONS BY LEVEL OF EDUCATIONAL ATTAINMENT, OCCUPATION, SEX AND AREA, NORTHERN REGION (Contd.)

ไตรมาสที่ 3/2555 : Quarter 3/2012

ในเขตเทศบาล MUNICIPAL AREA

หน่วยเป็นพัน : in Thousands

อาชีพ Occupation	รวม Total	ไม่มี การศึกษา None Elementary	ต่ำกว่า ประถมศึกษา Less than Elementary	ประถมศึกษา Elementary	มัธยมศึกษาตอนปลาย Upper Secondary Level				อุดมศึกษา Higher Level			ไม่ทราบ อื่นๆ Unknown	OCCUPATION	
					มัธยมศึกษา ตอนต้น Lower Secondary	สาธิต General/ Academic	สาขาวิชา- ศึกษา Vocational	สาขาวิชา- การศึกษ Teacher Training	สาขาวิชา- การศึกษ Teacher Training	สาขาวิชา- การศึกษ Higher Technical Education	สาขาวิชา- การศึกษ Teacher Training			
														Others
หญิง	886.8	45.4	270.0	137.5	91.9	88.6	27.0	0.3	131.1	60.4	30.2	3.7	0.9	FEMALE
1. ผู้บัญญัติกฎหมาย ข้าราชการระดับอาวุโส และผู้จัดการ	10.9	-	0.9	0.2	0.9	1.3	0.5	-	5.7	0.8	0.3	0.2	-	1. Legislators, senior officials and managers
2. ผู้ประกอบวิชาชีพด้านต่างๆ	80.5	0.1	0.8	1.0	0.1	0.4	1.3	-	38.8	15.1	22.9	-	-	2. Professionals
3. ผู้ประกอบวิชาชีพด้านเทคนิคสาขาต่างๆ และอาชีพที่เกี่ยวข้อง	34.1	0.1	0.8	0.8	1.4	3.0	1.5	-	17.3	8.1	0.7	0.3	-	3. Technicians and associate professionals
4. เสริม	55.0	-	0.9	0.8	2.7	5.6	3.2	-	29.2	10.6	2.1	-	-	4. Clerks
5. พนักงานบริการและพนักงานในร้านค้า และตลาด	271.5	10.5	75.0	39.2	40.0	41.8	11.6	0.1	30.8	16.6	3.5	1.6	0.6	5. Service workers and shop and market sales workers
6. ผู้ปฏิบัติงานที่มีฝีมือในด้านเกษตร และกวางปรมง	199.9	19.5	102.9	45.2	17.7	10.8	1.2	-	1.2	1.1	0.3	-	0.1	6. Skilled agricultural and fishery workers
7. ผู้ปฏิบัติงานด้านความสามารถทางฝีมือ และธุรกิจการค้าที่เกี่ยวข้อง	82.9	3.4	32.6	14.5	9.4	8.7	3.1	0.1	5.6	4.9	0.4	0.3	-	7. Craft and related trades workers
8. ผู้ปฏิบัติการโรงงานและเครื่องจักร และผู้ปฏิบัติงานด้านการประกอบ	33.6	0.1	7.4	8.0	5.1	7.7	1.6	-	1.6	1.3	0.1	0.7	-	8. Plant and machine operators and assemblers
9. อาชีพขั้นพื้นฐานต่างๆ ในด้านการขาย และการให้บริการ	118.6	11.7	48.7	27.8	14.6	9.3	2.9	0.1	0.8	1.7	-	0.7	0.2	9. Elementary occupations
10. คนงานซึ่งไม่ได้จำแนกไว้ในหมวดอื่น	-	-	-	-	-	-	-	-	-	-	-	-	-	10. Workers not classifiable by occupation

1/ รวมอาชีพระยะสั้น Including Short Course Vocational

ตารางที่ 4 จำนวนผู้มีงานทำ จำแนกตามระดับการศึกษาที่สำเร็จ อาชีพ เพศ และเขตการปกครอง ภาคเหนือ (ต่อ)  
TABLE 4 EMPLOYED PERSONS BY LEVEL OF EDUCATIONAL ATTAINMENT, OCCUPATION, SEX AND AREA, NORTHERN REGION (Contd.)

ไตรมาสที่ 3/2555 : Quarter 3/2012 หน่วยเป็นพัน : in Thousands

นอกเขตเทศบาล NON-MUNICIPAL AREA

อาชีพ Occupation	รวม Total	ไม่มี การศึกษา None	ต่ำกว่า ประถมศึกษา Less than Elementary	ประถมศึกษา Elementary	มัธยมศึกษา ตอนต้น Lower Secondary	มัธยมศึกษาตอนปลาย Upper Secondary Level				อุดมศึกษา Higher Level		ไม่ทราบ อื่นๆ Unknown	OCCUPATION	
						สายสามัญ General/ Academic	สายอาชีวศึกษา Vocational	สายวิชา- การศึกษา Teacher Training	สายวิชาการ Academic	สายวิชาชีพ Higher Technical Education	สายวิชา- การศึกษา Teacher Training			
														Others
<b>ยอดรวม</b>	5,512.9	483.8	1,795.0	1,149.0	869.9	523.2	125.5	2.1	256.7	231.8	71.4	4.1	0.5	TOTAL
<b>ชาย</b>	2,998.6	214.5	942.2	660.7	527.9	312.1	66.5	1.0	117.8	129.8	23.8	2.0	0.5	MALE
1. ผู้ปฏิบัติงานหลาย วิชาชีพการระดับอาชีวศึกษา และผู้จัดการ	71.4	-	11.0	7.7	5.6	14.6	0.5	-	23.8	7.2	1.1	-	-	1. Legislators, senior officials and managers
2. ผู้ประกอบวิชาชีพด้านต่างๆ	57.2	-	1.7	-	1.9	2.3	0.3	0.4	27.0	7.9	15.6	-	-	2. Professionals
3. ผู้ประกอบวิชาชีพด้านเทคนิคต่างๆ และอาชีพที่เกี่ยวข้อง	52.2	-	3.9	0.8	3.0	9.9	5.1	0.4	15.3	13.0	0.9	-	-	3. Technicians and associate professionals
4. เสริม	31.7	-	1.0	3.3	4.8	7.8	1.1	-	7.6	5.3	0.8	-	-	4. Clerks
5. พนักงานบริการและพนักงานร้านค้า และตลาด	264.9	4.7	60.9	39.1	55.8	56.1	9.9	-	19.5	16.5	2.0	0.4	-	5. Service workers and shop and market sales workers
6. ผู้ปฏิบัติงานที่มีฝีมือในด้านเกษตร และการประมง	1,657.4	159.0	637.3	378.8	281.9	135.3	22.5	-	12.1	28.2	1.4	0.4	0.5	6. Skilled agricultural and fishery workers
7. ผู้ปฏิบัติงานด้านความสามารถทางฝีมือ และธุรกิจการค้าที่เกี่ยวข้อง	414.8	20.3	114.9	97.5	65.0	44.9	22.4	0.2	7.4	39.9	1.6	0.6	-	7. Craft and related trades workers
8. ผู้ปฏิบัติการโรงงานและเครื่องจักร และผู้ปฏิบัติงานด้านการประกอบ	1,357.7	2.3	24.2	36.1	31.4	25.9	4.0	-	3.4	8.1	-	0.3	-	8. Plant and machine operators and assemblers
9. อาชีพพื้นฐานต่างๆ ในด้านการขาย และการให้บริการ	313.5	28.3	87.3	97.4	78.6	15.3	0.6	-	1.7	3.6	0.4	0.4	-	9. Elementary occupations
10. คนงานซึ่งไม่ได้จำแนกไว้ในหมวดอื่น และกรณีไม่ทราบ	-	-	-	-	-	-	-	-	-	-	-	-	-	10. Workers not classifiable by occupation

1/ รวมอาชีพระยะสั้น Including Short Course Vocational

ตารางที่ 4 จำนวนผู้มีงานทำ จำแนกตามระดับการศึกษาที่สำเร็จ อาชีพ เพศ และเขตการปกครอง ภาคเหนือ (ต่อ)  
TABLE 4 EMPLOYED PERSONS BY LEVEL OF EDUCATIONAL ATTAINMENT, OCCUPATION, SEX AND AREA, NORTHERN REGION (Contd.)

ไตรมาสที่ 3/2555 : Quarter 3/2012 หน่วยเป็นพัน : in Thousands

นอกเขตเทศบาล NON-MUNICIPAL AREA

อาชีพ Occupation	รวม Total	ไม่ มีการศึกษา None	ต่ำกว่า ประถมศึกษา Less than Elementary	ประถมศึกษา Elementary	มัธยมศึกษา ตอนต้น Lower Secondary	มัธยมศึกษาตอนปลาย Upper Secondary Level			อุดมศึกษา Higher Level			ไม่ทราบ อื่นๆ Unknown	OCCUPATION	
						สายสามัญ General/ Academic	สายอาชีว- ศึกษา Vocational	สายวิชา- การศึกษา Teacher Training	สายวิชาการ Academic	สายวิชาชีพ Higher Technical Education	สายวิชา- การศึกษา Teacher Training			
														1/
หญิง	2,514.3	269.3	852.8	488.4	342.0	211.0	59.1	1.1	139.0	102.1	47.6	2.1	-	FEMALE
1. ผู้บัญญัติกฎหมาย ข้าราชการระดับอาวุโส และผู้จัดการ	18.2	-	2.8	0.4	1.5	3.5	1.4	-	5.6	1.6	1.4	-	-	1. Legislators, senior officials and managers
2. ผู้ประกอบวิชาชีพด้านต่างๆ	105.8	0.1	1.8	2.5	1.5	4.6	-	-	36.4	22.4	36.7	-	-	2. Professionals
3. ผู้ประกอบวิชาชีพด้านเทคนิคสาขาต่างๆ และอาชีพที่เกี่ยวข้อง	41.9	-	2.7	0.6	3.2	2.8	3.5	-	18.9	9.4	0.8	-	-	3. Technicians and associate professionals
4. เสริม	96.3	-	1.5	4.1	5.7	6.9	8.7	-	42.7	25.3	1.5	-	-	4. Clerks
5. พนักงานบริการและพนักงานในร้านค้า และตลาด	417.8	16.3	113.9	68.2	78.2	68.4	24.2	0.9	20.4	20.0	6.9	0.4	-	5. Service workers and shop and market sales workers
6. ผู้ปฏิบัติงานที่มีฝีมือในด้านเกษตร และกวางปรมง	1,327.7	199.6	557.6	288.4	167.8	79.9	14.1	-	8.5	11.2	0.1	0.5	-	6. Skilled agricultural and fishery workers
7. ผู้ปฏิบัติงานด้านความสามารถทางฝีมือ และธุรกิจการค้าที่เกี่ยวข้อง	148.7	13.2	57.1	24.7	29.0	14.8	2.6	0.2	1.7	5.0	0.2	-	-	7. Craft and related trades workers
8. ผู้ปฏิบัติการโรงงานและเครื่องจักร และผู้ปฏิบัติงานด้านการประกอบ	58.1	1.2	9.1	10.9	16.0	11.5	1.7	-	1.8	5.8	-	0.3	-	8. Plant and machine operators and assemblers
9. อาชีพพื้นฐานต่างๆ ในด้านการขาย และการให้บริการ	299.9	38.8	106.4	88.6	39.2	18.6	2.9	-	3.1	1.4	-	1.0	-	9. Elementary occupations
10. คนงานซึ่งไม่ได้จำแนกไว้ในหมวดอื่น	-	-	-	-	-	-	-	-	-	-	-	-	-	10. Workers not classifiable by occupation

1/ รวมอาชีพระยะสั้น Including Short Course Vocational

ตารางที่ 5 จำนวนผู้มีงานทำ จำแนกตามระดับการศึกษาที่สำเร็จ อุตสาหกรรม ภาคเหนือ  
TABLE 5 EMPLOYED PERSONS BY LEVEL OF EDUCATIONAL ATTAINMENT, INDUSTRY, NORTHERN REGION

ไตรมาสที่ 3/2555 : Quarter 3/2012

หน่วยเป็นพัน : In Thousands

อุตสาหกรรม	รวม	ไม่มีการศึกษา	ต่ำกว่าประถมศึกษา	มัธยมศึกษาตอนปลาย				อุดมศึกษา				ไม่ทราบ	INDUSTRY	
				รวม	ไม่มี	ต่ำกว่า	Upper Secondary Level		Higher Level		Other			Unknown
							ประถมศึกษา	มัธยมศึกษาตอนต้น	สายสามัญ	สายวิชาชีพ				
Total	None	Elementary	Less than Elementary	Elementary	Lower Secondary	General/Academic	Vocational	Teacher Training	Academic	Technical Education	Teacher Training	Others	Unknown	
<b>ยอดรวม</b>	7,382.9	565.2	2,319.9	1,449.5	1,122.9	730.5	197.5	3.2	500.9	360.5	117.7	13.4	1.8	TOTAL
1. เกษตรกรรม การป่าไม้ และการประมง	3,788.3	439.7	1,547.6	867.5	553.7	254.8	45.6	0.3	26.9	48.5	2.7	0.5	0.5	1. Agriculture, forestry and fishing
2. การทำเหมืองแร่ และเหมืองหิน	15.8	0.1	2.4	5.5	1.9	1.6	-	-	2.3	2.0	-	-	-	2. Mining and quarrying
3. การผลิต	652.8	28.0	176.5	114.6	120.3	87.1	28.6	0.6	33.2	56.1	1.9	3.9	0.2	3. Manufacturing
4. ไฟฟ้า ก๊าซ ไอน้ำและระบบปรับอากาศ	22.4	-	0.6	0.8	1.4	2.0	3.1	-	9.2	4.8	0.5	-	-	4. Electricity, gas, steam and air conditioning supply
5. การจัดหา น้ำ การจัดการและการบำบัดน้ำเสีย ของเสีย และสิ่งปฏิกูล	10.4	0.3	2.4	0.4	1.5	1.8	0.4	-	2.0	1.6	-	-	-	5. Water supply; sewerage, waste management and remediation activities
6. การก่อสร้าง	507.0	39.3	157.4	155.9	78.5	41.6	10.0	0.4	10.2	11.1	0.4	2.1	0.1	6. Construction
7. การขนส่ง และการขายปลีก การซ่อมยานยนต์	968.7	28.5	241.3	160.7	172.7	144.3	51.0	0.6	86.0	72.1	7.2	3.5	0.8	7. Wholesale and retail trade; repair of motor vehicles and motorcycles
8. การขนส่ง และสถานที่เก็บสินค้า	79.4	2.0	17.8	15.2	13.2	15.4	2.9	-	6.2	6.4	0.2	0.1	-	8. Transportation and storage
9. ที่พักแรมและบริการด้านอาหาร	328.9	12.9	80.1	54.1	68.2	55.4	12.8	0.5	23.7	17.7	1.8	1.8	-	9. Accommodation and food service activities
10. ข้อมูลข่าวสารและการสื่อสาร	19.8	-	0.8	0.2	1.5	5.2	1.5	0.4	6.9	3.4	-	-	-	10. Information and communication
11. กิจกรรมทางการเงินและการประกันภัย	50.9	-	1.1	1.2	3.6	6.4	1.8	-	24.0	12.5	0.3	-	-	11. Financial and insurance activities
12. กิจกรรมอสังหาริมทรัพย์	11.4	1.0	1.6	0.4	0.5	3.5	0.1	-	3.7	0.4	0.3	-	-	12. Real estate activities
13. กิจกรรมทางวิชาชีพ วิทยาศาสตร์ และเทคนิค	21.9	-	1.1	1.1	4.4	1.7	1.1	-	7.3	2.5	2.8	-	-	13. Professional, scientific and technical activities
14. กิจกรรมการบริหารและการบริหารสนับสนุน	34.3	2.4	7.2	6.3	6.7	2.6	2.7	-	4.1	1.8	0.4	-	-	14. Administrative and support service activities
15. การบริหารราชการ การป้องกันประเทศ การประกันสังคม	312.0	2.4	22.6	19.0	31.6	47.5	20.0	0.1	121.2	37.5	10.2	-	-	15. Public administration and defence; compulsory social security
16. การศึกษา	227.8	0.2	7.8	8.3	8.6	9.8	2.2	0.4	89.7	17.5	83.4	-	-	16. Education
17. กิจกรรมด้านสุขภาพและงานสังคมสงเคราะห์	141.7	0.2	5.8	3.2	11.6	24.5	4.5	-	36.2	51.8	4.0	-	-	17. Human health and social work activities
18. ศิลปะ ความบันเทิง และนันทนาการ	40.6	1.2	4.7	10.4	9.2	6.2	1.0	-	3.3	3.1	1.5	-	0.1	18. Arts, entertainment and recreation
19. กิจกรรมบริการด้านอื่น ๆ	107.8	3.2	23.9	15.8	28.3	15.5	6.8	-	4.3	9.1	0.3	0.7	-	19. Other service activities
20. กิจกรรมการจ้างงานในครัวเรือนส่วนบุคคล การผลิตสินค้าและบริการที่ขึ้นเองเพื่อใช้ในครัวเรือน	40.0	3.9	15.2	9.0	5.4	3.9	1.4	-	0.0	0.5	-	0.8	-	20. Activities of households as employers, undifferentiated goods and services-producing activities of households for own use
21. กิจกรรมขององค์กรระหว่างประเทศ	1.0	0.1	-	-	0.2	-	0.0	-	0.7	-	-	-	-	21. Activities of extraterritorial organizations and bodies
22. ไม่ทราบ	-	-	-	-	-	-	-	-	-	-	-	-	-	22. Unknown

1/ รวมอาชีพระยะสั้น 1/ Including Short Course Vocational



ตารางที่ 5 จำนวนผู้มีงานทำ จำแนกตามระดับการศึกษาที่สำคัญ อุตสาหกรรม และเพศ ภาคเหนือ  
TABLE 5 EMPLOYED PERSONS BY LEVEL OF EDUCATIONAL ATTAINMENT, INDUSTRY AND SEX, NORTHERN REGION

ไตรมาสที่ 3/2555 : Quarter 3/2012

หน่วยนับพัน : In Thousands

อุตสาหกรรม Industry	รวม Total	ไม่มี การศึกษา None	ต่ำกว่า ประถมศึกษา Less than Elementary	ประถมศึกษา Elementary	มัธยมศึกษา Secondary	ระดับมัธยมศึกษาตอนปลาย Upper Secondary Level				อุดมศึกษา Higher Level		ไม่ทราบ Unknown	อุตสาหกรรม INDUSTRY		
						มัธยมศึกษา ต่ำกว่า ระดับ Lower Secondary	มัธยมศึกษา ระดับ General/ Academic	สายอาชีพ ศึกษา Vocational	สายวิชา- ศึกษา Teacher Training	สายวิชา- การศึกษ Academic	สายวิชา- การศึกษ Teacher Training			สายวิชา- การศึกษ Higher Education	สายวิชา- การศึกษ Teacher Training
ชาย Male	3,981.7	2,505	1,197.1	823.7	689.1	431.0	111.4	1.8	230.8	198.0	399.9	7.5	0.9	MALE	
1. เกษตรกรรม การปศุสัตว์ และการประมง Agriculture, forestry and fishing	2,111.0	1,942	821.0	498.6	353.7	158.1	29.9	0.2	16.8	36.0	2.1	-	-	0.5 1. Agriculture, forestry and fishing	
2. การขุดเหมืองแร่ และเหมืองหิน Mining and quarrying	11.6	-	2.0	4.2	1.5	1.6	-	-	1.0	1.3	-	-	-	- 2. Mining and quarrying	
3. การผลิต Manufacturing	303.3	10.7	69.0	55.4	58.8	41.7	16.2	0.4	15.6	32.2	1.2	1.9	0.2 3. Manufacturing		
4. ไฟฟ้า ก๊าซ ไอน้ำ และระบบปรับอากาศ Electricity, gas, steam and air conditioning supply	17.9	0.2	0.6	0.8	1.0	1.8	1.6	-	7.5	4.5	0.2	-	-	- 4. Electricity, gas, steam and air conditioning supply	
5. การจัดการน้ำ การจัดการและการบำบัดน้ำเสีย ของเสีย และสิ่งปฏิกูล Water supply, sewerage, waste management and remediation activities	8.4	0.2	2.2	0.3	1.5	1.6	0.4	-	1.2	0.9	-	-	-	- 5. Water supply, sewerage, waste management and remediation activities	
6. การก่อสร้าง Construction	406.8	27.3	122.8	119.4	70.0	38.8	9.1	0.4	8.1	8.6	0.1	2.1	0.1 6. Construction		
7. การขนส่ง และการขายปลีก การซ่อมยานยนต์ Wholesale and retail trade; repair of motor vehicles and motorcycles	473.7	7.0	99.5	79.8	100.0	76.8	24.3	0.1	38.3	41.8	3.7	2.4	0.1 7. Wholesale and retail trade; repair of motor vehicles and motorcycles		
8. การขนส่ง และยานยนต์ส่วนบุคคล Transportation and storage	68.2	2.0	15.1	14.1	10.9	14.3	2.9	-	3.8	4.9	0.2	0.1	- 8. Transportation and storage		
9. ที่พักแรมและบริการด้านอาหาร Accommodation and food service activities	102.9	3.5	19.2	14.3	25.6	17.6	5.1	-	8.5	8.0	0.7	0.6	- 9. Accommodation and food service activities		
10. ซ้ำอุตสาหกรรมและการศึกษา Information and communication	13.1	-	0.8	0.2	1.1	4.3	0.6	0.4	4.4	1.4	-	-	-	- 10. Information and communication	
11. กิจกรรมทางการเงินและการประกันภัย Financial and insurance activities	24.2	-	0.1	0.6	1.5	3.2	0.4	-	12.0	6.1	0.3	-	-	- 11. Financial and insurance activities	
12. กิจกรรมก่อสร้างที่ปรึกษา Real estate activities	5.0	0.2	0.2	0.2	0.4	3.2	-	-	0.7	-	0.1	-	-	- 12. Real estate activities	
13. กิจกรรมทางวิชาชีพ วิทยาศาสตร์ และเทคนิค Professional, scientific and technical activities	12.2	-	0.6	0.4	3.3	0.9	0.7	-	4.2	2.0	0.2	-	-	- 13. Professional, scientific and technical activities	
14. กิจกรรมบริการและการบริการสนับสนุน Administrative and support service activities	23.6	1.0	5.7	4.4	5.2	2.0	1.2	-	3.1	1.1	-	-	-	- 14. Administrative and support service activities	
15. การบริหารราชการ การป้องกันประเทศ การป้องกันสังคม Public administration and defence; compulsory social security	199.4	2.1	18.8	13.2	25.2	40.3	13.2	0.1	55.6	26.2	4.7	-	-	- 15. Public administration and defence; compulsory social security	
16. การศึกษา Education	86.0	0.0	3.1	3.6	6.1	3.6	0.9	0.4	36.6	6.1	25.6	-	-	- 16. Education	
17. กิจกรรมด้านสุขภาพและนันทนาการ Human health and social work activities	40.0	-	2.3	1.2	6.0	11.4	1.3	-	9.0	8.5	0.2	-	-	- 17. Human health and social work activities	
18. ศิลปะ ความบันเทิง และนันทนาการ Arts, entertainment and recreation	22.3	0.9	2.5	5.7	4.8	3.7	0.6	-	2.4	1.5	0.3	-	-	- 18. Arts, entertainment and recreation	
19. กิจกรรมบริการอื่น ๆ Other service activities	44.2	0.8	8.3	6.2	11.9	4.9	2.6	-	2.0	6.9	0.3	0.4	-	- 19. Other service activities	
20. กิจกรรมการจ้างงานในครัวเรือนส่วนบุคคล การเคลื่อนย้ายและกิจการที่เชื่อมโยงกับครัวเรือน Activities of households as employers; undifferentiated goods and services-producing activities of households for own use	7.6	0.6	3.6	1.2	0.5	1.0	0.6	-	0.0	-	-	0.2	-	- 20. Activities of households as employers; undifferentiated goods and services-producing activities of households for own use	
21. กิจกรรมขององค์การระหว่างประเทศ Activities of extraterritorial organizations and bodies	0.4	-	-	-	0.2	-	0.0	-	0.1	-	-	-	-	- 21. Activities of extraterritorial organizations and bodies	
22. ไม่ทราบ Unknown	-	-	-	-	-	-	-	-	-	-	-	-	-	- 22. Unknown	
หญิง Female	3,401.1	314.7	1,122.8	625.8	433.9	299.6	86.1	1.4	270.1	162.5	77.8	5.8	0.9	FEMALE	
1. เกษตรกรรม การปศุสัตว์ และการประมง Agriculture, forestry and fishing	1,677.3	245.5	726.6	368.9	200.0	96.7	15.8	0.1	10.1	12.5	0.6	0.5	0.1 1. Agriculture, forestry and fishing		
2. การขุดเหมืองแร่ และเหมืองหิน Mining and quarrying	4.2	0.1	0.4	1.3	0.4	-	-	-	1.3	0.7	-	-	-	- 2. Mining and quarrying	
3. การผลิต Manufacturing	349.5	17.2	109.5	59.2	61.5	45.4	12.3	0.2	17.5	23.9	0.6	2.1	- 3. Manufacturing		
4. ไฟฟ้า ก๊าซ ไอน้ำ และระบบปรับอากาศ Electricity, gas, steam and air conditioning supply	4.5	-	-	-	0.5	0.2	1.6	-	1.7	0.3	0.3	-	-	- 4. Electricity, gas, steam and air conditioning supply	
5. การจัดการน้ำ การจัดการและการบำบัดน้ำเสีย ของเสีย และสิ่งปฏิกูล Water supply, sewerage, waste management and remediation activities	2.1	0.1	0.2	0.1	-	0.1	-	-	0.8	0.7	-	-	-	- 5. Water supply, sewerage, waste management and remediation activities	
6. การก่อสร้าง Construction	100.2	12.0	34.6	36.5	8.5	2.8	0.9	-	2.1	2.5	0.3	-	-	- 6. Construction	
7. การขนส่ง และการขายปลีก การซ่อมยานยนต์ Wholesale and retail trade; repair of motor vehicles and motorcycles	495.0	21.5	141.8	80.9	72.7	67.5	26.7	0.6	47.8	30.3	3.5	1.1	0.7 7. Wholesale and retail trade; repair of motor vehicles and motorcycles		
8. การขนส่ง และยานยนต์ส่วนบุคคล Transportation and storage	11.2	-	2.7	1.1	2.3	1.1	-	-	2.5	1.5	-	-	-	- 8. Transportation and storage	
9. ที่พักแรมและบริการด้านอาหาร Accommodation and food service activities	226.0	9.4	61.0	39.8	42.5	37.8	7.8	0.5	15.2	9.6	1.2	1.2	- 9. Accommodation and food service activities		
10. ซ้ำอุตสาหกรรมและการศึกษา Information and communication	6.8	-	-	-	0.4	0.9	0.9	-	2.6	2.1	-	-	-	- 10. Information and communication	
11. กิจกรรมทางการเงินและการประกันภัย Financial and insurance activities	26.6	-	1.1	0.6	2.1	3.1	1.4	-	12.0	6.4	0.0	-	-	- 11. Financial and insurance activities	
12. กิจกรรมก่อสร้างที่ปรึกษา Real estate activities	6.4	0.8	1.4	0.3	0.1	0.4	0.1	-	2.9	0.4	0.2	-	-	- 12. Real estate activities	
13. กิจกรรมทางวิชาชีพ วิทยาศาสตร์ และเทคนิค Professional, scientific and technical activities	9.7	-	0.5	0.7	1.1	0.8	0.4	-	3.1	0.4	2.6	-	-	- 13. Professional, scientific and technical activities	
14. กิจกรรมบริการและการบริการสนับสนุน Administrative and support service activities	10.7	1.5	1.5	2.0	1.5	0.6	1.5	-	1.0	0.7	0.4	-	-	- 14. Administrative and support service activities	
15. การบริหารราชการ การป้องกันประเทศ การป้องกันสังคม Public administration and defence; compulsory social security	112.6	0.3	3.9	5.8	6.4	7.1	6.8	-	65.6	11.3	5.5	-	-	- 15. Public administration and defence; compulsory social security	
16. การศึกษา Education	141.8	0.2	4.7	4.7	2.5	6.2	1.4	-	53.1	11.4	57.7	-	-	- 16. Education	
17. กิจกรรมด้านสุขภาพและนันทนาการ Human health and social work activities	101.7	0.2	3.5	2.0	5.6	13.1	3.1	-	27.2	43.4	3.7	-	-	- 17. Human health and social work activities	
18. ศิลปะ ความบันเทิง และนันทนาการ Arts, entertainment and recreation	18.3	0.3	2.2	4.7	4.4	2.5	0.4	-	0.9	1.7	1.1	-	-	0.1 18. Arts, entertainment and recreation	
19. กิจกรรมบริการอื่น ๆ Other service activities	63.5	2.4	15.6	9.5	16.4	10.5	4.2	-	2.3	2.3	0.0	0.3	-	- 19. Other service activities	
20. กิจกรรมการจ้างงานในครัวเรือนส่วนบุคคล การเคลื่อนย้ายและกิจการที่เชื่อมโยงกับครัวเรือน Activities of households as employers; undifferentiated goods and services-producing activities of households for own use	32.4	3.2	11.6	7.8	5.0	2.9	0.9	-	-	0.5	-	0.6	-	- 20. Activities of households as employers; undifferentiated goods and services-producing activities of households for own use	
21. กิจกรรมขององค์การระหว่างประเทศ Activities of extraterritorial organizations and bodies	0.7	0.1	-	-	-	-	-	-	0.6	-	-	-	-	- 21. Activities of extraterritorial organizations and bodies	
22. ไม่ทราบ Unknown	-	-	-	-	-	-	-	-	-	-	-	-	-	- 22. Unknown	

รวม/รวมอื่น ๆ / Including Short Course Vocational

ตารางที่ 5 จำนวนผู้จ้างทำ งานตามระดับการศึกษาที่สำเร็จ อุตสาหกรรม พืช และเขตการปกครอง ภาคเหนือ (ต่อ)  
TABLE 5 EMPLOYED PERSONS BY LEVEL OF EDUCATIONAL ATTAINMENT, INDUSTRY, SEX AND AREA, NORTHERN REGION (Contd.)

หน่วยเป็นพัน : In Thousands

อุตสาหกรรม Sector	ในเขตเทศบาล MUNICIPAL AREA											รวม Total	INDUSTRY		
	ไม่มีการศึกษา None	ต่ำกว่า Elementary	มากกว่า Less than	ประถมศึกษา Elementary	มัธยมศึกษา Secondary	มัธยมศึกษาตอนปลาย Upper Secondary Level				อุดมศึกษา Higher Level				อื่นๆ Others	ไม่ทราบ Unknown
						มัธยมศึกษา General/Academic	สายอาชีพ Vocational	ครู Teacher Training	สายวิชาชีพ Higher Technical Education	สายวิชาชีพ Higher Technical Education	สายวิชาชีพ Teacher Training				
อุตสาหกรรม Sector	81.4	524.9	300.5	253.0	207.4	720	1.1	244.2	128.7	46.3	9.3	1.4	TOTAL		
ชาย Male	36.0	254.9	163.0	161.1	118.8	44.9	0.9	113.0	68.3	16.1	5.6	0.5	MALE		
1 เกษตรกรรม การป่าไม้ และการประมง 1. Agriculture, forestry and fishing	1.9	0.4	0.4	0.4	0.1	-	-	0.2	0.5	-	-	-	- 1. Agriculture, forestry and fishing		
2. การทำเหมืองแร่ และเหมืองหิน 2. Mining and quarrying	3.8	18.6	17.5	19.6	16.6	7.1	0.1	6.7	10.6	0.7	1.2	0.2	0.2 3. Manufacturing		
3. การผลิต 3. Manufacturing	-	0.1	0.0	0.6	0.6	1.6	-	3.9	1.7	0.2	-	-	- 4. Electricity, gas, steam and air conditioning supply		
4. ไฟฟ้า ก๊าซ ไอน้ำและระบบปรับอากาศ 4. Electricity, gas, steam and air conditioning supply	0.2	0.5	0.3	0.7	0.9	0.4	-	1.2	0.1	-	-	-	- 5. Water supply; sewerage, waste management and remediation activities		
5. การจัดหา น้ำ การจัดการและการบำบัดน้ำเสีย 5. Water supply; sewerage, waste management and remediation activities	5.7	35.5	27.0	20.3	11.7	1.5	-	2.6	3.8	0.1	1.5	0.1	0.1 6. Construction		
6. การก่อสร้าง 6. Construction	3.9	35.0	28.0	37.6	28.1	11.4	0.1	24.3	18.1	1.9	2.0	0.1	0.1 7. Wholesale and retail trade; repair of motor vehicles and motorcycles		
7. การขายส่ง และการขายปลีก ก๊าซคอมพิวเตอร์ 7. Wholesale and retail trade; repair of motor vehicles and motorcycles	0.5	6.8	3.9	5.5	4.6	2.6	-	1.8	2.0	0.2	0.1	-	- 8. Transportation and storage		
8. การขนส่ง และสถานที่เก็บสินค้า 8. Transportation and storage	1.5	8.3	5.5	11.2	9.8	4.6	-	4.2	4.1	0.5	0.2	-	- 9. Accommodation and food service activities		
9. ที่พักแรมและบริการด้านอาหาร 9. Accommodation and food service activities	-	0.8	0.2	0.3	1.3	0.3	0.4	2.8	1.4	-	-	-	- 10. Information and communication		
10. ข้อมูลข่าวสารและการสื่อสาร 10. Information and communication	-	0.1	0.1	0.7	0.9	0.4	-	7.2	1.0	0.1	-	-	- 11. Financial and insurance activities		
11. กิจกรรมทางการเงินและการประกันภัย 11. Financial and insurance activities	2.2	0.2	0.2	0.4	0.4	-	-	0.7	-	0.1	-	-	- 12. Real estate activities		
12. กิจกรรมอสังหาริมทรัพย์ 12. Real estate activities	8.2	-	0.5	0.3	1.2	0.9	0.5	3.4	1.5	-	-	-	- 13. Professional, scientific and technical activities		
13. กิจกรรมทางวิชาชีพ วิทยาศาสตร์ และเทคนิค 13. Professional, scientific and technical activities	8.6	0.4	1.7	1.5	0.3	0.1	-	1.8	1.1	-	-	-	- 14. Administrative and support service activities		
14. กิจกรรมการบริหารและการบริการสนับสนุน 14. Administrative and support service activities	68.5	0.2	4.7	5.3	8.9	12.9	0.1	23.4	6.6	0.6	-	-	- 15. Public administration and defence; compulsory social security		
15. การบริหารราชการ การป้องกันประเทศ 15. Public administration and defence; compulsory social security	36.3	0.0	1.5	0.7	1.4	0.3	-	17.8	1.7	10.6	-	-	- 16. Education		
16. การศึกษา 16. Education	15.5	-	0.7	0.3	3.3	1.1	-	4.5	3.6	0.2	-	-	- 17. Human health and social work activities		
17. กิจกรรมด้านสุขภาพและงานสังคมศาสตร์ 17. Human health and social work activities	8.0	0.6	0.7	2.1	1.3	0.2	-	1.1	0.6	0.1	-	-	- 18. Arts, entertainment and recreation		
18. ศิลปะ ความบันเทิง และนันทนาการ 18. Arts, entertainment and recreation	19.2	0.4	4.3	1.9	2.2	1.3	-	0.9	2.8	-	0.4	-	- 19. Other service activities		
19. กิจกรรมบริการด้านอื่น ๆ 19. Other service activities	2.4	0.1	1.2	0.6	0.1	-	-	0.0	-	-	0.2	-	- 20. Activities of households as employers; undifferentiated goods and services-producing activities of households for own use		
20. กิจกรรมการจ้างงานในครัวเรือนส่วนบุคคล การผลิตสินค้าและบริการที่ขึ้นเองเพื่อใช้ในครัวเรือน 20. Activities of households as employers; undifferentiated goods and services-producing activities of households for own use	0.1	-	-	-	-	0.0	-	0.1	-	-	-	-	- 21. Activities of extraterritorial organizations and bodies		
21. กิจกรรมขององค์กรระหว่างประเทศ 22. ไม่ทราบ	-	-	-	-	-	-	-	-	-	-	-	-	- 22. Unknown		

/ / รวมอาชีพระยะสั้น / / Including Short Course Vocational

ตารางที่ 5 จำนวนผู้จ้างงานทำ จัดตามระดับการศึกษาที่สำเร็จ อุตสาหกรรม พืช และเขตการปกครอง ภาคเหนือ (ต่อ)  
TABLE 5 EMPLOYED PERSONS BY LEVEL OF EDUCATIONAL ATTAINMENT, INDUSTRY, SEX AND AREA, NORTHERN REGION (Contd.)

หน่วยเป็นพัน : in Thousands

อุตสาหกรรม Industry	ในเขตเทศบาล MUNICIPAL AREA										รวม Total	INDUSTRY	
	ไม่มี การศึกษา None Elementary	ต่ำกว่า ประถมศึกษา Less than Elementary	ประถมศึกษา Elementary	มัธยมศึกษา ตอนต้น Lower Secondary	มัธยมศึกษาตอนปลาย Upper Secondary Level			อุดมศึกษา Higher Level		อื่นๆ Others			ไม่ทราบ Unknown
					มัธยมศึกษา ทั่วไป General/ Academic	สาขาวิชา- ศึกษา Vocational Teacher Training	สาขาวิชา- การศึกษ Higher Technical Education	สาขาวิชา- การศึกษ Higher Teacher Training					
หญิง	45.4	270.0	137.5	91.9	88.6	27.0	0.3	131.1	60.4	30.2	3.7	0.9	FEMALE
1 เกษตรกรรม การป่าไม้ และการประมง	22.8	114.4	52.9	21.0	11.5	1.2	0.1	1.6	1.3	0.5	-	-	0.1 1. Agriculture, forestry and fishing
2. การทำเหมืองแร่ และเหมืองหิน	0.3	0.1	-	-	-	-	-	0.1	-	-	-	-	- 2. Mining and quarrying
3. การผลิต	3.4	41.5	22.8	14.1	19.2	6.2	-	10.3	8.8	0.5	1.3	-	- 3. Manufacturing
4. ไฟฟ้า ก๊าซ ไอน้ำและระบบปรับอากาศ	-	-	-	0.1	0.2	-	-	0.7	-	0.3	-	-	- 4. Electricity, gas, steam and air conditioning supply
5. การจัดหา น้ำ การจัดการและการบำบัดน้ำเสีย ของเสีย และสิ่งปฏิกูล	0.1	0.2	-	-	0.1	-	-	0.4	0.3	-	-	-	- 5. Water supply; sewerage, waste management and remediation activities
6. การก่อสร้าง	3.1	9.8	5.3	2.8	1.0	0.1	-	1.8	1.0	0.1	-	-	- 6. Construction
7. การขนส่ง และการขายปลีก การซ่อมยานยนต์	7.8	54.2	25.0	24.6	24.4	7.6	0.2	25.9	13.8	1.8	0.7	-	0.7 7. Wholesale and retail trade; repair of motor vehicles and motorcycles
8. การขนส่ง และสถานที่เก็บสินค้า	-	0.3	0.2	0.2	0.5	-	-	0.4	-	-	-	-	- 8. Transportation and storage
9. ที่พักแรมและบริการด้านอาหาร	4.6	25.6	17.1	15.3	15.5	4.6	-	9.4	4.7	1.0	0.8	-	- 9. Accommodation and food service activities
10. ข้อมูลข่าวสารและการสื่อสาร	3.0	-	-	0.4	0.2	0.2	-	1.9	0.4	-	-	-	- 10. Information and communication
11. กิจกรรมทางการเงินและการประกันภัย	12.8	-	1.1	0.8	0.9	0.3	-	6.5	3.2	0.0	-	-	- 11. Financial and insurance activities
12. กิจกรรมอสังหาริมทรัพย์	3.0	0.5	0.8	0.3	0.1	0.4	0.1	0.4	0.4	0.2	-	-	- 12. Real estate activities
13. กิจกรรมทางวิชาชีพ วิทยาศาสตร์ และเทคนิค	4.0	-	0.5	0.4	0.2	0.1	0.4	1.7	0.4	0.2	-	-	- 13. Professional, scientific and technical activities
14. กิจกรรมการบริหารและการบริการสนับสนุน	5.9	0.7	1.1	0.4	1.3	0.3	0.5	1.0	0.5	0.1	-	-	- 14. Administrative and support service activities
15. การบริหารราชการ การป้องกันประเทศ การประกันสังคม	38.4	0.0	1.9	1.1	2.4	1.7	-	24.3	4.1	1.9	-	-	- 15. Public administration and defence; compulsory social security
16. การศึกษา	57.8	0.2	1.0	1.2	1.1	1.0	-	26.2	4.2	22.8	-	-	- 16. Education
17. กิจกรรมด้านสุขภาพและงานสังคมสงเคราะห์	39.2	0.2	1.0	0.8	4.2	0.6	-	14.9	15.0	0.8	-	-	- 17. Human health and social work activities
18. ศิลปะ ความบันเทิง และนันทนาการ	7.7	0.3	1.4	1.8	0.9	0.2	-	0.9	1.0	0.2	-	-	0.1 18. Arts, entertainment and recreation
19. กิจกรรมบริการด้านอื่น ๆ	28.4	0.6	8.4	5.3	4.1	2.2	-	2.2	1.0	0.0	0.3	-	- 19. Other service activities
20. กิจกรรมการจ้างงานในครัวเรือนส่วนบุคคล การผลิตสินค้าและบริการที่ขึ้นเองเพื่อใช้ในครัวเรือน	16.2	1.2	6.7	3.0	2.6	1.5	0.3	-	0.5	-	0.6	-	- 20. Activities of households as employers; undifferentiated goods and services-producing activities of households for own use
21. กิจกรรมขององค์กรระหว่างประเทศ	0.6	-	-	-	-	-	-	0.6	-	-	-	-	- 21. Activities of extraterritorial organizations and bodies
22. ไม่ทราบ	-	-	-	-	-	-	-	-	-	-	-	-	- 22. Unknown

1/ รวมอาชีพระยะสั้น 2/ Including Short Course Vocational

ตารางที่ 5 จำนวนผู้จ้างทำ งานตามขั้นการศึกษาที่ถึง อุตสาหกรรม เพศ และเขตการปกครอง ภาคเหนือ (ตบ)  
TABLE 5 EMPLOYED PERSONS BY LEVEL OF EDUCATIONAL ATTAINMENT, INDUSTRY, SEX AND AREA, NORTHERN REGION (Cont'd.)  
มณฑลเขตเทศบาล NON-MUNICIPAL AREA

หน่วยนับพัน : in Thousands

อุตสาหกรรม	รวม	ไม่มีการศึกษา				มัธยมศึกษาตอนต้น				มัธยมศึกษาตอนปลาย				อุดมศึกษา		INDUSTRY							
		None	Elementary	Less than	Elementary	Lower	General/Academic	Vocational	Academic	Teacher Training	Technical Education	Academic	Academic	Higher Level	Other		Unknown						
<b>ยอดรวม</b>	<b>Total</b>	<b>483.8</b>	<b>1,795.0</b>	<b>1,149.0</b>	<b>869.9</b>	<b>523.2</b>	<b>125.5</b>	<b>2.1</b>	<b>256.7</b>	<b>71.4</b>	<b>4.1</b>	<b>0.5</b>	<b>TOTAL</b>										
ชาย		5,512.9	21.6	296.9	2,998.6	214.5	942.2	687.7	431.4	312.2	136.7	23.9	66.5	1.0	117.8	129.8	23.8	1.4	-	-	0.5	1. Agriculture, forestry and fishing	
1.เกษตรกรรม ไร่ และ การประมง		1,810.4	175.6	9.7	9.7	3.8	1.6	3.8	1.2	1.5	0.7	0.9	0.8	0.2	0.2	2.0	28.9	1.4	-	-	0.5	2. Mining and quarrying	
2.การขุดแร่ หิน และ หินอ่อน		200.6	7.0	37.9	39.2	25.2	9.2	0.2	8.9	21.6	0.5	0.7	3.6	0.2	0.2	0.8	0.8	-	-	-	0.7	3. Manufacturing	
3.การผลิต		9.2	-	0.5	0.4	1.2	-	-	3.6	2.8	-	-	3.6	-	-	-	-	-	-	-	-	0.7	4. Electricity, gas, steam and air conditioning supply
4.ไฟฟ้า ก๊าซ ไอน้ำ และ ระบบปรับอากาศ		4.0	-	1.7	-	0.8	0.7	-	-	-	-	-	-	-	-	-	-	-	-	-	-	-	5. Water supply, sewerage, waste management and remediation activities
5.การจัดหาน้ำ การจัดการและการบำบัดน้ำเสีย ของเสีย และ สิ่งมีพิษ		296.9	87.3	92.4	49.7	27.1	7.6	0.4	5.5	4.8	-	0.6	5.5	0.4	4.8	-	-	-	-	-	-	0.6	6. Construction
6.การก่อสร้าง		283.3	3.2	51.8	62.4	48.7	12.9	-	14.0	23.7	1.8	0.4	14.0	-	23.7	-	1.8	-	-	-	-	0.4	7. Wholesale and retail trade; repair of motor vehicles and motorcycles
7.การขายส่ง และการขายปลีก การซ่อมยานยนต์		40.3	1.5	10.2	5.5	9.7	0.3	-	2.0	2.9	-	-	2.0	-	2.9	-	-	-	-	-	-	-	8. Transportation and storage
8.การขายส่ง และสถานที่ให้บริการ		53.1	2.0	10.9	8.8	14.4	7.8	0.5	4.3	4.0	0.2	0.4	4.3	-	4.0	-	0.2	-	-	-	-	0.4	9. Accommodation and food service activities
9.ที่พักแรมและบริการด้านอาหาร		5.8	-	-	0.8	3.1	0.4	-	1.6	-	-	-	1.6	-	-	-	-	-	-	-	-	-	10. Information and communication
10.ข้อมูลข่าวสารและการสื่อสาร		13.8	-	0.5	0.8	2.4	-	-	4.8	5.2	0.2	-	4.8	-	5.2	-	0.2	-	-	-	-	-	11. Financial and insurance activities
11.กิจกรรมทางการเงินและการประกันภัย		2.8	-	-	-	2.8	-	-	-	-	-	-	-	-	-	-	-	-	-	-	-	-	12. Real estate activities
12.กิจกรรมอสังหาริมทรัพย์		4.0	-	0.1	2.1	-	-	-	0.8	0.5	0.2	-	0.8	-	0.5	-	0.2	-	-	-	-	-	13. Professional, scientific and technical activities
13.กิจกรรมทางวิชาชีพ วิทยาศาสตร์ และเทคนิค		15.0	0.6	4.0	2.6	3.7	1.8	1.1	-	1.3	-	-	-	-	1.3	-	-	-	-	-	-	-	14. Administrative and support service activities
14.กิจกรรมการบริหารและการบริการสนับสนุน		131.0	2.0	7.9	16.3	27.4	7.5	-	32.2	19.5	4.1	-	32.2	-	19.5	-	4.1	-	-	-	-	-	15. Public administration and defence; compulsory social security
15.การบริหารราชการ การป้องกันประเทศ การประกันสังคม		49.7	-	2.9	3.8	2.2	0.6	0.4	18.9	4.5	15.0	-	18.9	-	4.5	-	15.0	-	-	-	-	-	16. Education
16.การศึกษา		24.5	-	0.9	4.3	8.1	0.3	-	4.5	4.9	-	-	4.5	-	4.9	-	-	-	-	-	-	-	17. Human health and social work activities
17.กิจกรรมด้านสุขภาพและงานสังคมสงเคราะห์		14.3	0.3	3.7	3.5	2.3	0.4	-	1.3	0.9	0.2	-	1.3	-	0.9	-	0.2	-	-	-	-	-	18. Arts, entertainment and recreation
18.ศิลปะ ความบันเทิง และนันทนาการ		25.0	0.4	4.3	6.8	2.7	1.3	-	1.1	4.1	0.3	-	1.1	-	4.1	-	0.3	-	-	-	-	-	19. Other service activities
19.กิจกรรมบริการอื่น ๆ		5.2	0.6	0.6	0.2	0.9	0.6	-	-	-	-	-	-	-	-	-	-	-	-	-	-	-	20. Activities of households as employers; undifferentiated goods and services-producing activities of households for own use
20.กิจกรรมการจ้างงานในครัวเรือนส่วนบุคคล การผลิตสินค้าและบริการที่ตัวเองเป็นเจ้าของใช้ในครัวเรือน		0.2	-	-	0.2	-	-	-	-	-	-	-	-	-	-	-	-	-	-	-	-	-	21. Activities of extraterritorial organizations and bodies
21.กิจกรรมขององค์การระหว่างประเทศ		-	-	-	-	-	-	-	-	-	-	-	-	-	-	-	-	-	-	-	-	-	22. Unknown
22. ไม่ทราบ		-	-	-	-	-	-	-	-	-	-	-	-	-	-	-	-	-	-	-	-	-	-

1/ รวมอาชีพระยะสั้น Including Short Course Vocational

ตารางที่ 5 จำนวนผู้จ้างงาน จำแนกตามชั้นการศึกษาที่สำเร็จ อุตสาหกรรม เพศ และเขตการปกครอง ภาคเหนือ (ต่อ)  
TABLE 5 EMPLOYED PERSONS BY LEVEL OF EDUCATIONAL ATTAINMENT, INDUSTRY, SEX AND AREA, NORTHERN REGION (Contd.)

ไตรมาสที่ 3/2555 : Quarter 3/2012

หน่วยเป็นพัน : in Thousands

อุตสาหกรรม Industry	มณฑลเขตเทศบาล NON-MUNICIPAL AREA											ไม่ทราบ Unknown	อื่นๆ Others	รวม Total
	มัธยมศึกษาตอนต้น Upper Secondary Level					มัธยมศึกษาตอนปลาย Higher Level								
	ไม่มี การศึกษา None	ต่ำกว่า ประถมศึกษา Less than Elementary	ประถมศึกษา Elementary	ประถมศึกษา ตอนต้น Lower Secondary	มัธยมศึกษา ตอนต้น General/ Academic	สายสามัญ ศึกษา Vocational	สายวิชา- การศึกษา Teacher Training	สายวิชา- การศึกษา Academic Teacher Training	สายวิชาชีพ การศึกษา Technical Education	สายวิชา- การศึกษา Teacher Training	สูงกว่า มัธยมศึกษา Higher			
<b>หญิง</b>	269.3	852.8	488.4	342.0	211.0	591.1	1.1	1390	102.1	47.6	2.1	-	FEMALE	2,514.3
1. เกษตรกรรม การป่าไม้ และการประมง	222.6	612.2	316.0	179.0	85.2	14.5	-	8.5	11.2	0.1	0.5	-	- 1. Agriculture, forestry and fishing	1,449.9
2. การทำเหมืองแร่ และเหมืองหิน	-	0.3	1.3	0.4	-	-	-	1.2	0.7	-	-	-	- 2. Mining and quarrying	3.9
3. การผลิต	13.8	69.0	36.4	47.4	26.2	6.1	0.2	7.2	15.1	0.1	0.8	-	- 3. Manufacturing	221.3
4. ไฟฟ้า ก๊าซ ไอน้ำและระบบปรับอากาศ	-	-	-	0.4	-	1.6	-	1.0	0.3	-	-	-	- 4. Electricity, gas, steam and air conditioning supply	3.2
5. การจัดหา น้ำ การจัดการและการบำบัดน้ำเสีย ของเสีย และสิ่งปฏิกูล	-	-	0.1	-	-	-	-	0.4	0.4	-	-	-	- 5. Water supply; sewerage, waste management and remediation activities	0.9
6. การก่อสร้าง	8.9	24.8	31.3	5.7	1.8	0.8	-	0.2	1.5	0.2	-	-	- 6. Construction	75.2
7. การขายส่ง และการขายปลีก การซ่อมยานยนต์	13.7	87.6	55.9	48.1	43.1	19.1	0.4	21.9	16.6	1.7	0.4	-	- 7. Wholesale and retail trade; repair of motor vehicles and motorcycles	308.4
8. การขนส่ง และสถานที่เก็บสินค้า	-	2.5	0.9	2.1	0.5	-	-	2.1	1.5	-	-	-	- 8. Transportation and storage	9.6
9. ที่พักแรมและบริการด้านอาหาร	4.8	35.3	22.8	27.3	22.3	3.2	0.5	5.8	4.9	0.2	0.5	-	- 9. Accommodation and food service activities	127.7
10. ซ่อมแซมและบริการสื่อสาร	3.7	-	-	-	0.7	0.7	-	0.7	1.7	-	-	-	- 10. Information and communication	3.7
11. กิจกรรมทางกายและการเล่นกีฬา	13.9	-	0.6	1.2	2.2	1.1	-	5.5	3.2	-	-	-	- 11. Financial and insurance activities	13.9
12. กิจกรรมอสังหาริมทรัพย์	0.3	0.6	-	-	-	-	-	2.5	-	-	-	-	- 12. Real estate activities	3.5
13. กิจกรรมทางวิชาชีพ วิทยาศาสตร์ และเทคนิค	5.7	-	0.4	0.9	0.7	-	-	1.4	-	2.4	-	-	- 13. Professional, scientific and technical activities	5.7
14. กิจกรรมการบริการและการบริการสนับสนุน	0.8	0.4	1.5	0.2	0.2	1.1	-	0.1	0.2	0.3	-	-	- 14. Administrative and support service activities	4.9
15. การบริหารราชการ การป้องกันประเทศ การประกันสังคม	0.3	2.0	4.6	5.4	4.7	5.1	-	41.3	7.2	3.7	-	-	- 15. Public administration and defence; compulsory social security	74.2
16. การศึกษา	-	3.7	3.5	2.4	5.1	0.3	-	26.9	7.2	34.9	-	-	- 16. Education	84.0
17. กิจกรรมด้านสุขภาพและงานสังคมสงเคราะห์	-	2.6	1.1	3.8	8.9	2.5	-	12.3	28.4	3.0	-	-	- 17. Human health and social work activities	62.5
18. ศิลปะ ความบันเทิง และนันทนาการ	10.6	0.7	2.9	3.5	1.6	0.3	-	-	0.7	0.9	-	-	- 18. Arts, entertainment and recreation	10.6
19. กิจกรรมบริการด้านอื่น ๆ	1.8	7.2	4.2	12.0	6.4	2.0	-	0.1	1.3	-	-	-	- 19. Other service activities	35.1
20. กิจกรรมการจ้างงานในครัวเรือนส่วนบุคคล การผลิตสินค้าและบริการที่ตนเองใช้ในครัวเรือน	2.1	4.9	4.9	2.4	1.4	0.6	-	-	-	-	-	-	- 20. Activities of households as employers; undifferentiated goods and services-producing activities of households for own use	16.2
21. กิจกรรมขององค์กรระหว่างประเทศ	0.1	-	-	-	-	-	-	-	-	-	-	-	- 21. Activities of extraterritorial organizations and bodies	0.1
22. ไม่ทราบ	-	-	-	-	-	-	-	-	-	-	-	-	- 22. Unknown	-

∕ รวมอาชีพระยะสั้น ∕ Including Short Course Vocational

ตารางที่ 6 จำนวนผู้มีงานทำ จำแนกตามสถานภาพทำงาน อาชีพ ภาคเหนือ

TABLE 6 EMPLOYED PERSONS BY WORK STATUS, OCCUPATION, NORTHERN REGION

ไตรมาสที่ 3/2555 : Quarter 3/2012

หน่วยเป็นพัน : In Thousands

อาชีพ	สถานภาพการทำงาน Work Status						TOTAL	OCCUPATION
	รวม	นายจ้าง	ลูกจ้างรัฐบาล	ลูกจ้างเอกชน	ทำงานส่วนตัว	ช่วยธุรกิจครอบครัว		
	Total	Employer	Government Employee	Private Employee	Own Account Worker	Unpaid Family Worker	Members of Producers' Cooperatives	
<b>ยอดรวม</b>	<b>7,382.9</b>	<b>135.8</b>	<b>711.5</b>	<b>1,888.9</b>	<b>2,523.7</b>	<b>2,118.2</b>	<b>4.7</b>	<b>TOTAL</b>
1. ผู้บัญญัติกฎหมาย ข้าราชการระดับอาวุโส และผู้ตุ้ดการ	131.1	33.3	69.8	21.0	5.8	1.2	-	1. Legislators, senior officials and managers
2. ผู้ประกอบวิชาชีพด้านต่างๆ	292.6	1.4	234.7	47.5	6.9	2.2	-	2. Professionals
3. ผู้ประกอบวิชาชีพด้านเทคนิคสาขาต่างๆ และอาชีพที่เกี่ยวข้อง	164.2	0.4	84.2	56.3	19.5	2.7	1.0	3. Technicians and associate professionals
4. เสมียน	212.8	0.2	113.5	83.7	7.7	7.3	0.4	4. Clerks
5. พนักงานบริการและพนักงานร้านค้า และตลาด	1,152.4	28.0	102.8	226.0	506.8	288.4	0.5	5. Service workers and shop and market sales workers
6. ผู้ปฏิบัติงานที่มีฝีมือในด้านการเกษตร และการประมง	3,453.8	30.1	12.0	98.6	1,639.5	1,673.4	0.2	6. Skilled agricultural and fishery workers
7. ผู้ปฏิบัติงานด้านความสามารถทางฝีมือ และผู้ปฏิบัติการค้าที่เกี่ยวข้อง	838.6	38.7	23.8	464.9	212.3	96.6	2.4	7. Craft and related trades workers
8. ผู้ปฏิบัติการโรงงานและเครื่องจักร และผู้ปฏิบัติงานด้านการประกอบ	299.4	3.0	27.5	196.1	63.8	8.9	0.1	8. Plant and machine operators and assemblers
9. อาชีพขั้นพื้นฐานต่างๆ ในด้านการขาย และการให้บริการ	838.0	0.7	43.4	694.8	61.4	37.5	0.1	9. Elementary occupations
10. คนงานซึ่งมีตำแหน่งไม่เหมาะสม	-	-	-	-	-	-	-	10. Workers not classifiable by occupation

ตารางที่ 6 จำนวนผู้มีงานทำ จำแนกตามสถานภาพทำงาน อาชีพ และเพศ ภาคเหนือ  
TABLE 6 EMPLOYED PERSONS BY WORK STATUS, OCCUPATION AND SEX, NORTHERN REGION

ไตรมาสที่ 3/2555 : Quarter 3/2012

หน่วยเป็นพัน : In Thousands

อาชีพ	สถานภาพการทำงาน Work Status							OCCUPATION
	รวม	นายจ้าง Employer	ลูกจ้างรัฐบาล Government Employee	ลูกจ้างเอกชน Private Employee	ทำงานส่วนตัว Own Account Worker	ช่วยธุรกิจ ครอบครัว Unpaid Family Worker	การรวมกลุ่ม Members of Producers' Cooperatives	
ชาย	3,981.7	1,054	365.2	1,080.5	1,678.1	751.1	1.6	MALE
1. ผู้ปฏิบัติงานหมาย ข้าราชการระดับอาวุโสและผู้จัดการ	102.0	24.9	57.2	15.2	4.2	0.5	-	1. Legislators, senior officials and managers
2. ผู้ประกอบวิชาชีพต่าง ๆ	106.3	1.3	79.6	18.7	5.9	0.9	-	2. Professionals
3. ผู้ประกอบวิชาชีพด้านเทคนิคสาขาต่าง ๆ และอาชีพที่เกี่ยวข้อง	88.2	0.4	47.0	28.3	10.7	0.8	0.9	3. Technicians and associate professionals
4. เสมียน	61.6	0.1	29.7	25.2	3.9	2.7	-	4. Clerks
5. พนักงานบริการและพนักงานในร้านค้าและตลาด	463.2	15.0	74.3	85.6	180.6	107.3	0.4	5. Service workers and shop and market sales workers
6. ผู้ปฏิบัติงานที่มีชื่อในด้านเกษตรและกิจการประมง	1,926.1	25.7	9.4	48.5	1,272.0	570.3	0.2	6. Skilled agricultural and fishery workers
7. ผู้ปฏิบัติงานด้านความสามรถทางฝีมือและธุรกิจการค้าที่เกี่ยวข้อง	607.1	35.0	23.2	378.1	126.0	44.8	-	7. Craft and related trades workers
8. ผู้ปฏิบัติการโรงงานและเครื่องจักรและผู้ปฏิบัติงานด้านการประกอบ	207.7	2.7	24.3	125.3	50.6	4.7	0.1	8. Plant and machine operators and assemblers
9. อาชีพขั้นพื้นฐานต่าง ๆ ในด้านการขายและการให้บริการ	419.6	0.2	20.4	355.6	24.4	19.1	-	9. Elementary occupations
10. คนงานซึ่งไม่ได้จำแนกไว้ในหมวดอื่น	-	-	-	-	-	-	-	10. Workers not classifiable by occupation
<b>หญิง</b>	<b>3,401.1</b>	<b>30.4</b>	<b>346.4</b>	<b>808.4</b>	<b>845.6</b>	<b>1,367.2</b>	<b>3.2</b>	<b>TOTAL</b>
1. ผู้ปฏิบัติงานหมาย ข้าราชการระดับอาวุโสและผู้จัดการ	29.1	8.4	12.5	5.8	1.6	0.7	-	1. Legislators, senior officials and managers
2. ผู้ประกอบวิชาชีพต่าง ๆ	186.3	0.0	155.1	28.8	1.1	1.3	-	2. Professionals
3. ผู้ประกอบวิชาชีพด้านเทคนิคสาขาต่าง ๆ และอาชีพที่เกี่ยวข้อง	76.0	-	37.2	28.0	8.8	1.9	0.1	3. Technicians and associate professionals
4. เสมียน	151.2	0.1	83.8	58.5	3.9	4.6	0.4	4. Clerks
5. พนักงานบริการและพนักงานในร้านค้าและตลาด	689.2	13.0	28.4	140.4	326.2	181.1	0.1	5. Service workers and shop and market sales workers
6. ผู้ปฏิบัติงานที่มีชื่อในด้านเกษตรและกิจการประมง	1,527.7	4.4	2.5	50.1	367.6	1,103.1	-	6. Skilled agricultural and fishery workers
7. ผู้ปฏิบัติงานด้านความสามรถทางฝีมือและธุรกิจการค้าที่เกี่ยวข้อง	231.6	3.7	0.6	86.8	86.2	51.8	2.4	7. Craft and related trades workers
8. ผู้ปฏิบัติการโรงงานและเครื่องจักรและผู้ปฏิบัติงานด้านการประกอบ	91.7	0.3	3.2	70.8	13.3	4.2	-	8. Plant and machine operators and assemblers
9. อาชีพขั้นพื้นฐานต่าง ๆ ในด้านการขายและการให้บริการ	418.4	0.5	23.0	339.2	37.0	18.5	0.1	9. Elementary occupations
10. คนงานซึ่งไม่ได้จำแนกไว้ในหมวดอื่น	-	-	-	-	-	-	-	10. Workers not classifiable by occupation

ตารางที่ 6 จำนวนผู้มีงานทำ จำแนกตามสถานภาพทำงาน อาชีพ เพศ และเขตการปกครอง ภาคเหนือ (ต่อ)  
TABLE 6 EMPLOYED PERSONS BY WORK STATUS, OCCUPATION, SEX AND AREA, NORTHERN REGION (Contd.)

ไตรมาสที่ 3/2555 : Quarter 3/2012

ในเขตเทศบาล MUNICIPAL AREA

หน่วยเป็นพัน : In Thousands

อาชีพ	สถานภาพการทำงาน Work Status							การรวมกลุ่ม Members of Producers' Cooperatives	ช่วยธุรกิจ ครอบครัว Unpaid Family Worker	OCCUPATION
	รวม	นายจ้าง Employer	ลูกจ้างรัฐบาล Government Employee	ลูกจ้างเอกชน Private Employee	ทำงานส่วนตัว Own Account Worker	รวม				
ยอดรวม	1,870.0	55.9	264.3	599.0	575.9	373.5	1.3	TOTAL		
ชาย	983.1	40.5	139.3	328.5	353.4	121.1	0.4	MALE		
1. ผู้บัญญัติกฎหมาย ข้าราชการระดับอาวุโส และผู้จัดการ	30.6	10.7	13.9	4.5	1.5	0.0	-	1. Legislators, senior officials and managers		
2. ผู้ประกอบวิชาชีพด้านต่าง ๆ	49.1	0.9	34.0	10.9	2.5	0.9	-	2. Professionals		
3. ผู้ประกอบวิชาชีพด้านเทคนิคสาขาต่าง ๆ และอาชีพที่เกี่ยวข้อง	36.0	0.0	18.7	12.3	4.6	0.4	-	3. Technicians and associate professionals		
4. เสมียน	29.9	0.1	13.2	14.6	1.1	0.9	-	4. Clerks		
5. พนักงานบริการและพนักงานในร้านค้า และตลาด	198.3	10.1	26.5	36.5	82.0	42.9	0.4	5. Service workers and shop and market sales workers		
6. ผู้ปฏิบัติงานที่มีฝีมือในด้านการเกษตร และการประมง	268.8	5.6	2.2	11.6	193.4	56.0	-	6. Skilled agricultural and fishery workers		
7. ผู้ปฏิบัติงานด้านความสามารถทางฝีมือ และธุรกิจการค้าที่เกี่ยวข้อง	192.3	12.3	11.3	116.4	40.7	11.7	-	7. Craft and related trades workers		
8. ผู้ปฏิบัติการโรงงานและเครื่องจักร และผู้ปฏิบัติงานด้านการประกอบ	72.0	0.6	9.4	40.8	18.7	2.4	0.1	8. Plant and machine operators and assemblers		
9. อาชีพขั้นพื้นฐานต่าง ๆ ในด้านการขาย และการให้บริการ	106.1	0.2	10.1	80.9	9.0	5.9	-	9. Elementary occupations		
10. คนงานซึ่งไม่ได้จำแนกไว้หมวดอื่น	-	-	-	-	-	-	-	10. Workers not classifiable by occupation		



ตารางที่ 6 จำนวนผู้มีงานทำ จำแนกตามสถานภาพทำงาน อาชีพ เพศ และเขตการปกครอง ภาคเหนือ (ต่อ)  
TABLE 6 EMPLOYED PERSONS BY WORK STATUS, OCCUPATION, SEX AND AREA, NORTHERN REGION (Contd.)

ไตรมาสที่ 3/2555 : Quarter 3/2012

ในเขตเทศบาล MUNICIPAL AREA

หน่วยเป็นพัน : In Thousands

อาชีพ	สถานภาพการทำงาน Work Status							การรวมกลุ่ม Members of Producers' Cooperatives	ช่วยธุรกิจ ครอบครัว Unpaid Family Worker	OCCUPATION
	รวม	นายจ้าง Employer	ลูกจ้างรัฐบาล Government Employee	ลูกจ้างเอกชน Private Employee	ทำงานส่วนตัว Own Account Worker	จ้างเหมา Unpaid Family Worker	Members of Producers' Cooperatives			
หญิง	886.8	15.4	125.1	270.5	222.6	252.4	0.9	TOTAL		
1. ผู้ปฏิบัติกฎหมาย ข้าราชการระดับอาวุโส และผู้จัดการ	10.9	4.2	3.4	2.7	0.3	0.3	-	1. Legislators, senior officials and managers		
2. ผู้ประกอบวิชาชีพด้านต่างๆ	80.5	0.0	63.5	15.0	0.7	1.3	-	2. Professionals		
3. ผู้ประกอบวิชาชีพด้านเทคนิคสาขาต่างๆ และอาชีพที่เกี่ยวข้อง	34.1	-	14.4	15.7	2.6	1.3	0.1	3. Technicians and associate professionals		
4. เสมียน	55.0	0.1	28.1	23.3	1.4	2.1	-	4. Clerks		
5. พนักงานบริการและพนักงานในร้านค้า และตลาด	271.5	7.6	7.7	56.2	118.3	81.5	0.1	5. Service workers and shop and market sales workers		
6. ผู้ปฏิบัติงานที่มีฝีมือในด้านการเกษตร และการประมง	199.9	1.2	0.3	8.8	48.3	141.3	-	6. Skilled agricultural and fishery workers		
7. ผู้ปฏิบัติงานด้านคมนาคมทางฝีมือ และธุรกิจการค้าที่เกี่ยวข้อง	82.9	1.9	0.6	32.3	32.4	15.3	0.5	7. Craft and related trades workers		
8. ผู้ปฏิบัติการโรงงานและเครื่องจักร และผู้ปฏิบัติงานด้านการประกอบ	33.6	0.1	0.9	26.0	5.0	1.6	-	8. Plant and machine operators and assemblers		
9. อาชีพขั้นพื้นฐานต่างๆ ในด้านการขาย และการให้บริการ	118.6	0.3	6.1	90.7	13.6	7.8	0.1	9. Elementary occupations		
10. คนงานซึ่งมิได้จำแนกไว้ในหมวดอื่น	-	-	-	-	-	-	-	10. Workers not classifiable by occupation		

ตารางที่ 6 จำนวนผู้มีงานทำ จำแนกตามสถานภาพทำงาน อาชีพ เพศ และเขตการปกครอง ภาคเหนือ (ต่อ)

TABLE 6 EMPLOYED PERSONS BY WORK STATUS, OCCUPATION, SEX AND AREA, NORTHERN REGION (Contd.)

ไตรมาสที่ 3/2555 : Quarter 3/2012

นอกเขตเทศบาล NON-MUNICIPAL AREA

หน่วยเป็นพัน : In Thousands

อาชีพ	สถานภาพการทำงาน Work Status							การรวมกลุ่ม Members of Producers' Cooperatives	OCCUPATION
	รวม	นายจ้าง Employer	ลูกจ้างรัฐบาล Government Employee	ลูกจ้างเอกชน Private Employee	ทำงานส่วนตัว Own Account Worker	ช่วยธุรกิจ ครอบครัว Unpaid Family Worker	เกษตรกร Farmer		
Total	Total	Employer	Government Employee	Private Employee	Own Account Worker	Unpaid Family Worker	Farmer	Cooperatives	
ยอดรวม	5,512.9	79.9	447.2	1,290.0	1,947.8	1,744.7		3.5	TOTAL
ชาย	2,998.6	64.8	225.9	752.1	1,324.7	630.0		1.2	MALE
1. ผู้บัญญัติกฎหมาย ข้าราชการระดับอาวุโส และผู้จัดการ	71.4	14.2	43.3	10.7	2.7	0.5		-	1. Legislators, senior officials and managers
2. ผู้ประกอบวิชาชีพด้านต่าง ๆ	57.2	0.4	45.6	7.8	3.4	-		-	2. Professionals
3. ผู้ประกอบวิชาชีพด้านเทคนิคสาขาต่าง ๆ และอาชีพที่เกี่ยวข้อง	52.2	0.4	28.4	16.0	6.1	0.4		0.9	3. Technicians and associate professionals
4. เสมียน	31.7	-	16.5	10.6	2.8	1.8		-	4. Clerks
5. พนักงานบริการและพนักงานในร้านค้า และตลาด	264.9	4.9	47.9	49.2	98.6	64.4		-	5. Service workers and shop and market sales workers
6. ผู้ปฏิบัติงานที่มีฝีมือในด้านการเกษตร และการประมง	1,657.4	20.1	7.2	36.9	1,078.6	514.3		0.2	6. Skilled agricultural and fishery workers
7. ผู้ปฏิบัติงานด้านความสามารถทางฝีมือ และธุรกิจการค้าที่เกี่ยวข้อง	414.8	22.7	11.9	261.7	85.4	33.1		-	7. Craft and related trades workers
8. ผู้ปฏิบัติการโรงงานและเครื่องจักร และผู้ปฏิบัติงานด้านการประกอบ	135.7	2.1	14.9	84.5	31.9	2.3		-	8. Plant and machine operators and assemblers
9. อาชีพขั้นพื้นฐานต่าง ๆ ในด้านการขาย และการให้บริการ	313.5	-	10.3	274.7	15.4	13.2		-	9. Elementary occupations
10. คนงานซึ่งไม่ได้จำแนกไว้หมวดอื่น	-	-	-	-	-	-		-	10. Workers not classifiable by occupation

ตารางที่ 6 จำนวนผู้มีงานทำ จำแนกตามสถานภาพทำงาน อาชีพ เพศ และเขตการปกครอง ภาคเหนือ (ต่อ)

TABLE 6 EMPLOYED PERSONS BY WORK STATUS, OCCUPATION, SEX AND AREA, NORTHERN REGION (Contd.)

ไตรมาสที่ 3/2555 : Quarter 3/2012

นอกเขตเทศบาล NON-MUNICIPAL AREA

หน่วยเป็นพัน : In Thousands

อาชีพ	สถานภาพการทำงาน Work Status							การรวมกลุ่ม Members of Producers' Cooperatives	OCCUPATION
	รวม	นายจ้าง Employer	ลูกจ้างรัฐบาล Government Employee	ลูกจ้างเอกชน Private Employee	ทำงานส่วนตัว Own Account Worker	ช่วยธุรกิจ ครอบครัว Unpaid Family Worker	Total		
หญิง	2,514.3	15.0	221.3	537.9	623.0	1,114.7	2.3	TOTAL	
1. ผู้ปฏิบัติกฎหมาย และผู้จัดการ	18.2	4.2	9.1	3.2	1.3	0.4	-	1. Legislators, senior officials and managers	
2. ผู้ประกอบวิชาชีพด้านต่าง ๆ	105.8	-	91.7	13.8	0.4	-	-	2. Professionals	
3. ผู้ประกอบวิชาชีพด้านเทคนิคสาขาต่าง ๆ และอาชีพที่เกี่ยวข้อง	41.9	-	22.7	12.4	6.3	0.6	-	3. Technicians and associate professionals	
4. เสมียน	96.3	-	55.6	35.3	2.4	2.5	0.4	4. Clerks	
5. พนักงานบริการและพนักงานในร้านค้า และตลาด	417.8	5.4	20.7	84.2	207.9	99.6	-	5. Service workers and shop and market sales workers	
6. ผู้ปฏิบัติงานที่มีฝีมือในด้านการเกษตร และการประมง	1,327.7	3.2	2.2	41.3	319.3	961.8	-	6. Skilled agricultural and fishery workers	
7. ผู้ปฏิบัติงานด้านคมนาคมทางบก และธุรกิจการค้าที่เกี่ยวข้อง	148.7	1.9	-	54.6	53.9	36.5	1.9	7. Craft and related trades workers	
8. ผู้ปฏิบัติการโรงงานและเครื่องจักร และผู้ปฏิบัติงานด้านการประกอบ	58.1	0.2	2.2	44.8	8.2	2.7	-	8. Plant and machine operators and assemblers	
9. อาชีพขั้นพื้นฐานต่าง ๆ ในด้านการขาย และการให้บริการ	299.9	0.3	17.0	248.5	23.4	10.7	-	9. Elementary occupations	
10. คนงานซึ่งมิได้จำแนกไว้หมวดอื่น	-	-	-	-	-	-	-	10. Workers not classifiable by occupation	





ตารางที่ 7 จำนวนผู้มีงานทำ จำแนกตามสถานภาพทำงาน อุตสาหกรรม เพศ และเขตการปกครอง ภาคเหนือ (ต่อ)  
TABLE 7 EMPLOYED PERSONS BY WORK STATUS, INDUSTRY, SEX AND AREA, NORTHERN REGION (Contd.)

อุตสาหกรรม	ในเขตเทศบาล MUNICIPAL AREA										รวม	INDUSTRY
	สถานภาพการทำงาน Work Status											
	นายจ้าง	ลูกจ้างรัฐบาล	ลูกจ้างเอกชน	ทำงานส่วนตัว	ช่วยธุรกิจครอบครัว	การรวมกลุ่ม	Employer	Government Employee	Private Employee	Own Account Worker		
ยอดรวม	1,870.0	264.3	599.0	575.9	373.5	1.3	TOTAL					
ชาย	983.1	139.3	328.5	353.4	121.1	0.4	MALE					
1 เกษตรกรรม การป่าไม้ และการประมง	300.6	1.7	43.4	193.1	56.2	-	1. Agriculture, forestry and fishing					
2. การทำเหมืองแร่ และเหมืองหิน	1.9	-	1.9	-	-	-	2. Mining and quarrying					
3. การผลิต	102.7	0.2	65.0	22.8	7.9	-	3. Manufacturing					
4. ไฟฟ้า ก๊าซ ไอน้ำและระบบปรับอากาศ	8.8	8.3	0.4	-	-	-	4. Electricity, gas, steam and air conditioning supply					
5. การจัดหา น้ำ การจัดการและการบำบัดน้ำเสียของเสีย และสิ่งปฏิกูล	4.4	3.1	0.8	0.3	0.2	-	5. Water supply; sewerage, waste management and remediation activities					
6. การก่อสร้าง	109.9	0.1	87.9	8.7	3.0	-	6. Construction					
7. การขายส่ง และการขายปลีก การซ่อมยานยนต์	190.4	-	69.1	74.9	34.2	-	7. Wholesale and retail trade; repair of motor vehicles and motorcycle					
8. การขนส่ง และสถานที่เก็บสินค้า	27.9	0.7	9.0	14.0	0.5	0.1	8. Transportation and storage					
9. ที่พักแรมและบริการด้านอาหาร	49.8	2.1	16.2	16.1	15.4	-	9. Accommodation and food service activities					
10. ข้อมูลข่าวสารและการสื่อสาร	7.3	0.1	4.1	0.8	0.3	-	10. Information and communication					
11. กิจกรรมทางการเงินและการประกันภัย	10.4	0.1	7.1	0.3	-	-	11. Financial and insurance activities					
12. กิจกรรมอสังหาริมทรัพย์	2.2	0.3	0.9	1.0	0.1	-	12. Real estate activities					
13. กิจกรรมทางวิชาชีพ วิทยาศาสตร์ และเทคนิค	8.2	0.9	0.9	1.7	0.4	-	13. Professional, scientific and technical activities					
14. กิจกรรมการบริหารและการสนับสนุน	8.6	0.4	5.3	2.4	0.4	-	14. Administrative and support service activities					
15. การบริหารราชการ การป้องกันประเทศ การประกันสังคม	68.5	67.2	0.9	-	-	0.4	15. Public administration and defence; compulsory social security					
16. การศึกษา	36.3	30.7	4.9	0.6	0.0	-	16. Education					
17. กิจกรรมด้านสุขภาพและงานสังคมสงเคราะห์	15.5	13.3	1.8	0.3	0.0	-	17. Human health and social work activities					
18. ศิลปะ ความบันเทิง และนันทนาการ	8.0	1.2	3.5	2.8	0.5	-	18. Arts, entertainment and recreation					
19. กิจกรรมบริการอื่น ๆ	19.2	0.3	2.9	13.6	2.1	-	19. Other service activities					
20. กิจกรรมการจ้างงานในครัวเรือนส่วนบุคคล การผลิตสินค้าและบริการที่ตัวเองเพื่อใช้ในครัวเรือน	2.4	-	2.3	0.1	-	-	20. Activities of households as employers; undifferentiated goods and services-producing activities of households for own use					
21. กิจกรรมขององค์การระหว่างประเทศ	0.1	-	0.1	-	-	-	21. Activities of extraterritorial organizations and bodies					
22. ไม่ทราบ	-	-	-	-	-	-	22. Unknown					

ไตรมาสที่ 3/2555 : Quarter 3/2012

หน่วยเป็นพัน : In Thousands

ตารางที่ 7 จำนวนผู้ปฏิบัติงาน จำแนกตามสถานภาพทำงาน อุตสาหกรรม เพศ และเขตการปกครอง ภาคเหนือ (ต่อ)  
TABLE 7 EMPLOYED PERSONS BY WORK STATUS, INDUSTRY, SEX AND AREA, NORTHERN REGION (Contd.)

อุตสาหกรรม	ในเขตเทศบาล MUNICIPAL AREA										รวม	INDUSTRY
	สถานภาพการทำงาน Work Status											
	นายจ้าง Employer	ลูกจ้างรัฐบาล Government Employee	ลูกจ้างเอกชน Private Employee	ทำงานส่วนตัว Own Account Worker	ช่วยธุรกิจครอบครัว Unpaid Family Worker	การรวมกลุ่ม Members of Producers' Cooperatives	ชาย Male	หญิง Female				
อุตสาหกรรม	Employer	Government Employee	Private Employee	Own Account Worker	Unpaid Family Worker	Members of Producers' Cooperatives	Male	Female				
หญิง	886.8	125.1	270.5	222.6	252.4	0.9						
1 เกษตรกรรม การป่าไม้ และการประมง	1.2	0.6	35.6	48.5	141.5	-	1. Agriculture, forestry and fishing					
2. การทำเหมืองแร่ และเหมืองหิน	-	-	0.3	-	-	-	2. Mining and quarrying					
3. การผลิต	2.7	-	75.0	33.1	16.8	0.7	3. Manufacturing					
4. ไฟฟ้า ก๊าซ ไอน้ำ และระบบปรับอากาศ	-	1.3	-	-	-	-	4. Electricity, gas, steam and air conditioning supply					
5. การจัดหา การจัดการและการบำบัดน้ำเสีย ของเสีย และสิ่งปฏิกูล	0.1	0.9	-	0.0	0.1	-	5. Water supply; sewerage, waste management and remediation activities					
6. การก่อสร้าง	0.7	-	21.6	0.6	2.1	-	6. Construction					
7. การขายส่ง และการขายปลีก การซ่อมยานยนต์	3.8	0.2	50.7	67.6	64.4	0.1	7. Wholesale and retail trade; repair of motor vehicles and motorcycles					
8. การขนส่ง และสถานที่เก็บสินค้า	-	0.2	0.6	0.6	0.2	-	8. Transportation and storage					
9. ที่พักแรมและบริการด้านอาหาร	6.0	0.1	25.8	44.8	21.7	-	9. Accommodation and food service activities					
10. ข้อมูลข่าวสารและการสื่อสาร	-	0.6	1.9	0.2	0.3	-	10. Information and communication					
11. กิจกรรมทางการเงินและการประกันภัย	-	3.3	8.8	0.6	0.1	-	11. Financial and insurance activities					
12. กิจกรรมอสังหาริมทรัพย์	0.3	-	1.5	0.8	0.4	-	12. Real estate activities					
13. กิจกรรมทางวิชาชีพ วิทยาศาสตร์ และเทคนิค	0.2	2.0	1.0	0.4	0.4	-	13. Professional, scientific and technical activities					
14. กิจกรรมการบริหารและการบริการสนับสนุน	0.2	-	3.8	1.5	0.4	-	14. Administrative and support service activities					
15. การบริหารราชการ การป้องกันประเทศ การประกันสังคม การศึกษา	-	37.9	0.5	-	-	-	15. Public administration and defence; compulsory social security					
16. การศึกษา	0.0	45.3	12.2	0.2	0.1	-	16. Education					
17. กิจกรรมด้านสุขภาพและงานสังคมสงเคราะห์	0.0	32.3	5.6	0.9	0.3	0.1	17. Human health and social work activities					
18. ศิลปะ ความบันเทิง และนันทนาการ	-	0.5	4.0	2.3	0.9	-	18. Arts, entertainment and recreation					
19. กิจกรรมบริการด้านอื่น ๆ	0.2	-	5.2	20.4	2.7	-	19. Other service activities					
20. กิจกรรมการจ้างงานในครัวเรือนส่วนบุคคล การผลิตสินค้าและบริการที่สร้างขึ้นเองเพื่อใช้ในครัวเรือน	-	-	16.1	0.1	-	-	20. Activities of households as employers; undifferentiated goods and services-producing activities of households for own use					
21. กิจกรรมขององค์การระหว่างประเทศ	-	-	0.6	-	-	-	21. Activities of extraterritorial organizations and bodies					
22. ไม่ทราบ	-	-	-	-	-	-	22. Unknown					

ไตรมาสที่ 3/2555 : Quarter 3/2012

หน่วยเป็นพัน : In Thousands





ตารางที่ 7 จำนวนผู้จ้างงาน จำแนกตามสถานภาพทำงาน อุตสาหกรรม เพศ และเขตการปกครอง ภาคเหนือ (ต่อ)  
TABLE 7 EMPLOYED PERSONS BY WORK STATUS, INDUSTRY, SEX AND AREA, NORTHERN REGION (Contd.)

อุตสาหกรรม	นอกเขตเทศบาล NON-MUNICIPAL AREA										INDUSTRY		
	สถานภาพการทำงาน Work Status												
	รวม	นายจ้าง	ลูกจ้างรัฐบาล	ลูกจ้างเอกชน	ทำงานส่วนตัว	ช่วยธุรกิจครอบครัว	การรวมกลุ่ม	นายจ้าง	ลูกจ้างรัฐบาล	ลูกจ้างเอกชน		ทำงานส่วนตัว	ช่วยธุรกิจครอบครัว
Total	Employer	Government Employee	Private Employee	Own Account Worker	Unpaid Family Worker	Members of Producers' Cooperatives	Employer	Government Employee	Private Employee	Own Account Worker	Unpaid Family Worker	Members of Producers' Cooperatives	
หญิง	2,514.3	15.0	221.3	537.9	623.0	1,114.7	2.3						FEMALE
1 เกษตรกรรม การป่าไม้ และการประมง	1,449.9	3.2	-	165.0	320.1	961.6	-						1. Agriculture, forestry and fishing
2. การทำเหมืองแร่ และเหมืองหิน	3.9	-	-	3.9	-	-	-						2. Mining and quarrying
3. การผลิต	221.3	2.5	-	123.5	57.4	36.1	1.9						3. Manufacturing
4. ไฟฟ้า ก๊าซ ไอน้ำและระบบปรับอากาศ	3.2	-	3.2	-	-	-	-						4. Electricity, gas, steam and air conditioning supply
5. การจัดการน้ำ การจัดการและการบำบัดน้ำเสีย ของเสีย และสิ่งปฏิกูล	0.9	-	0.4	0.5	-	-	-						5. Water supply; sewerage, waste management and remediation activities
6. การก่อสร้าง	75.2	1.3	0.3	64.2	1.6	7.8	-						6. Construction
7. การขายส่ง และการขายปลีก การซ่อมยานยนต์	308.4	2.1	-	85.9	135.7	84.7	-						7. Wholesale and retail trade; repair of motor vehicles and motorcycles
8. การขนส่ง และสถานที่เก็บสินค้า	9.6	-	1.1	4.4	3.5	0.6	-						8. Transportation and storage
9. ที่พักแรมและบริการด้านอาหาร	127.7	4.9	-	31.7	69.8	21.3	-						9. Accommodation and food service activities
10. ข้อมูลข่าวสารและการสื่อสาร	3.7	-	1.0	2.1	0.7	-	-						10. Information and communication
11. กิจกรรมทางการเงินและการประกันภัย	13.9	-	5.4	6.5	2.1	-	-						11. Financial and insurance activities
12. กิจกรรมอสังหาริมทรัพย์	3.5	-	-	3.5	-	-	-						12. Real estate activities
13. กิจกรรมทางวิชาชีพ วิทยาศาสตร์ และเทคนิค	5.7	-	1.6	3.9	-	0.1	-						13. Professional, scientific and technical activities
14. กิจกรรมการบริหารและการสนับสนุน	4.9	-	-	3.4	1.5	-	-						14. Administrative and support service activities
15. การบริหารราชการ การป้องกันประเทศ การประกันสังคม	74.2	-	74.0	0.2	-	-	-						15. Public administration and defence; compulsory social security
16. การศึกษา	84.0	-	74.2	9.1	0.7	-	-						16. Education
17. กิจกรรมด้านสุขภาพและงานสังคมสงเคราะห์	62.5	-	58.1	2.4	2.0	-	-						17. Human health and social work activities
18. ศิลปะ ความบันเทิง และนันทนาการ	10.6	-	2.0	2.7	3.7	2.2	-						18. Arts, entertainment and recreation
19. กิจกรรมบริการด้านอื่น ๆ	35.1	1.0	-	10.2	23.1	0.5	0.4						19. Other service activities
20. กิจกรรมการจ้างงานในครัวเรือนส่วนบุคคล การผลิตสินค้าและบริการที่ขึ้นเองเพื่อใช้ในครัวเรือน	16.2	-	-	14.8	1.5	-	-						20. Activities of households as employers; undifferentiated goods and services-producing activities of households for own use
21. กิจกรรมขององค์การระหว่างประเทศ	0.1	-	-	0.1	-	-	-						21. Activities of extraterritorial organizations and bodies
22. ไม่ทราบ	-	-	-	-	-	-	-						22. Unknown

ไตรมาสที่ 3/2555 : Quarter 3/2012

นอกเขตเทศบาล NON-MUNICIPAL AREA

หน่วยเป็นพัน : in Thousands

ตารางที่ 8 จำนวนผู้มีงานทำ จำแนกตามอาชีพ และอุตสาหกรรม ภาคเหนือ  
TABLE 8 EMPLOYED PERSONS BY OCCUPATION AND INDUSTRY , NORTHERN REGION

ไตรมาสที่ 3/2555 : Quarter 3/2012

หน่วยเป็นพัน : in Thousands

อาชีพ	อุตสาหกรรม Industry										TOTAL	OCCUPATION	
	รวม	เกษตรกรรม	การทำเหมืองแร่	การผลิตไฟฟ้า ก๊าซไอน้ำระบบปรับอากาศ	การก่อสร้าง	การขนส่ง และการขนส่ง	ที่พักแรมและบริการด้านอาหาร	ข้อมูลข่าวสารและการสื่อสาร	การเงินและการประกันภัย	การขนส่ง			การขนส่ง
	Agriculture	Mining	Manufacturing	Electricity	Construction	wholesale&retail	Transportation and storage	Accommodation and food service	Information communication	Financial	Intermediation		
ยอดรวม	3,788.3	15.8	652.8	22.4	507.0	968.7	79.4	328.9	19.8	50.9	50.9		
1. ผู้ปฏิบัติงานในสาขาการระดับอาวุโสและผู้จัดการ	2.5	0.7	13.9	0.9	18.8	9.4	2.9	5.0	1.7	5.8	5.8	1. Legislators, senior officials and managers	
2. ผู้ประกอบวิชาชีพด้านต่างๆ	0.3	0.6	6.3	3.0	1.5	4.9	0.2	1.1	4.5	1.2	1.2	2. Professionals	
3. ผู้ประกอบวิชาชีพด้านเทคนิคสาขาต่างๆ	0.8	1.4	14.6	4.7	6.0	14.4	1.2	2.3	3.1	21.1	21.1	3. Technicians and associate professionals	
และอาชีพที่เกี่ยวข้อง													
4. เสรียน	0.6	2.3	21.4	3.8	3.8	20.8	10.1	8.1	3.5	12.8	12.8	4. Clerks	
5. พนักงานบริการและพนักงานในร้านค้า	1.8	1.3	13.0	0.3	0.1	661.3	1.6	284.3	2.2	0.7	0.7	5. Service workers and shop and market sales workers	
และตลาด													
6. ผู้ปฏิบัติงานที่มีฝีมือในด้านการเกษตรและการประมง	3,433.6	-	1.2	0.1	0.4	2.8	-	1.6	-	-	-	6. Skilled agricultural and fishery workers	
7. ผู้ปฏิบัติงานด้านความสามารถที่มีอยู่และธุรกิจการค้าที่เกี่ยวข้อง	2.1	0.8	391.0	7.5	282.4	105.6	2.0	3.3	4.2	0.5	0.5	7. Craft and related trades workers	
8. ผู้ปฏิบัติการโรงงานและเครื่องจักรและผู้ปฏิบัติงานด้านการประกอบ	20.9	5.7	135.6	1.3	18.9	28.3	52.7	1.0	0.6	5.1	5.1	8. Plant and machine operators and assemblers	
9. อาชีพขั้นพื้นฐานต่างๆ ในด้านกรขายและการให้บริการ	325.6	3.0	56.0	0.9	175.2	121.2	8.6	22.3	-	3.7	3.7	9. Elementary occupations	
10. คนงานซึ่งไม่ได้จำแนกไว้ในหมวดอื่น	-	-	-	-	-	-	-	-	-	-	-	-	10. Workers not classifiable by occupation

ตารางที่ 8 จำนวนผู้มีงานทำ จำแนกตามอาชีพ และอุตสาหกรรม ภาคเหนือ (ต่อ)

TABLE 8 EMPLOYED PERSONS BY OCCUPATION AND INDUSTRY , NORTHERN REGION (Contd.)

ไตรมาสที่ 3/2555 : Quarter 3/2012

หน่วยเป็นพัน : In Thousands

อาชีพ	อุตสาหกรรม (ต่อ) Industry (Contd.)										ไม่ทราบ	OCCUPATION
	กิจกรรมทางวิชาชีพ วิชาชีพและเทคนิค Professional/scientific technical activities	การบริหารสนับสนุน และป้องกันประเทศ Administrative support-service activities	การบริการราชการ ป้องกันประเทศ Public admin- istration defence	งานสังคมสงเคราะห์ Health and social work	ศิลปะ ความบันเทิง และนันทนาการ Art entertainment	บริการด้านอื่นๆ Other service	งานในครัวเรือน Activities of household	กิจการของ องค์กร Extra- territorial	กิจการของ องค์กร	ไม่ทราบ		
ยอดรวม	11.4	21.9	34.3	227.8	141.7	40.6	107.8	40.0	1.0	-	TOTAL	
1. ผู้บัญญัติกฎหมาย ข้าราชการระดับอาวุโส และผู้จัดการ	0.4	1.1	0.9	54.8	3.1	1.0	0.2	-	0.0	-	1. Legislators, senior officials and managers	
2. ผู้ประกอบวิชาชีพด้านต่างๆ	-	6.3	0.6	36.2	57.5	5.9	2.6	-	0.1	-	2. Professionals	
3. ผู้ประกอบวิชาชีพด้านเทคนิคสาขาต่างๆ และอาชีพที่เกี่ยวข้อง	1.7	2.1	0.1	47.2	27.7	3.6	5.9	0.2	0.6	-	3. Technicians and associate professionals	
4. เสริม	5.3	3.8	5.2	65.8	18.6	7.9	2.9	-	0.3	-	4. Clerks	
5. พนักงานบริการและพนักงานในร้านค้า และตลาด	2.9	1.3	12.9	50.7	26.0	10.6	42.8	7.2	-	-	5. Service workers and shop and market sales workers	
6. ผู้ปฏิบัติงานที่มีฝีมือในด้านการเกษตร และการประมง	-	1.8	0.8	7.0	1.3	1.5	0.1	1.2	-	-	6. Skilled agricultural and fishery workers	
7. ผู้ปฏิบัติงานด้านความสามารถทางฝีมือ และธุรกิจการค้าที่เกี่ยวข้อง	0.2	4.3	0.4	6.9	1.9	0.4	21.9	-	-	-	7. Craft and related trades workers	
8. ผู้ปฏิบัติการโรงงานและเครื่องจักร และผู้ปฏิบัติงานด้านการประกอบ	-	1.0	2.9	15.1	3.9	0.4	2.7	1.3	0.0	-	8. Plant and machine operators and assemblers	
9. อาชีพขั้นพื้นฐานต่างๆ ในด้านกรขาย และการให้บริการ	1.0	0.2	10.6	28.3	6.2	9.2	28.7	30.2	-	-	9. Elementary occupations Workers not classifiable by occupation	
10. คนงานซึ่งไม่ได้จำแนกไว้ในหมวดอื่น	-	-	-	-	-	-	-	-	-	-	10. Workers not classifiable by occupation	

ตารางที่ 8 จำนวนผู้จ้างงาน จำแนกตามอาชีพ อุตสาหกรรม และ เพศ ภาคเหนือ  
TABLE 8 EMPLOYED PERSONS BY OCCUPATION INDUSTRY AND SEX, NORTHERN REGION

หน่วยนับพัน : in Thousands

อาชีพ	อุตสาหกรรม Industry													กิจการเงินและ การประกันภัย Financial intermediation	OCCUPATION
	รวม เกษตรกรรม การป่าไม้ และการประมง Total Agriculture	การทำ เหมืองแร่ และเหมืองหิน Mining	การผลิต ไฟฟ้า ก๊าซ ไอน้ำระบบปรับอากาศ Electricity	จัดหา น้ำบาดาล และประปา Water supply sewerage, waste	ก่อสร้าง Construction	การขายปลีก การขายส่ง การซ่อมยานยนต์ whole sale&retail	การขนส่ง และ สถานีเก็บสินค้า Transportation and storage	ที่พักแรมและ บริการด้านอาหาร Accommodation and food service	ข้อมูลข่าวสาร และการสื่อสาร Information and communication	13.1	24.2	MALE			
ชาย	3,981.7	2,111.0	11.6	303.3	17.9	8.4	406.8	473.7	68.2	102.9	13.1	24.2	MALE		
1. ผู้ปฏิบัติงานภายใต้ราชการระดับอาวุโสและผู้จัดการ	102.0	2.3	0.3	10.2	0.9	0.1	16.2	6.0	2.9	2.0	1.0	4.4	1. Legislators, senior officials and managers		
2. ผู้ประกอบวิชาชีพด้านต่างๆ	106.3	0.3	0.6	2.5	2.7	0.3	1.5	3.6	-	0.7	3.6	0.5	2. Professionals		
3. ผู้ประกอบวิชาชีพด้านเทคนิคสาขาต่างๆ และอาชีพที่เกี่ยวข้อง	88.2	0.8	1.3	7.7	4.3	-	4.9	6.3	0.8	0.1	2.0	9.9	3. Technicians and associate professionals		
4. เสิร์น	61.6	-	0.3	5.7	0.6	-	0.4	6.1	6.1	2.5	0.5	4.5	4. Clerks		
5. พนักงานบริการและพนักงานในร้านค้าและตลาด	463.2	1.8	1.3	6.8	0.3	0.3	0.1	261.6	0.8	86.6	1.1	0.3	5. Service workers and shop and market sales workers		
6. ผู้ปฏิบัติงานที่มีอยู่ในด้านเกษตรกรรมและการประมง	1,926.1	1,909.9	-	0.8	0.1	0.3	0.1	2.3	-	1.6	-	-	6. Skilled agricultural and fishery workers		
7. ผู้ปฏิบัติงานด้านความสามารถทางฝีมือและธุรกิจการค้าที่เกี่ยวข้อง	607.1	1.5	0.8	194.4	7.3	2.4	265.8	94.2	2.0	2.0	4.2	0.5	7. Craft and related trades workers		
8. ผู้ปฏิบัติการโรงงานและเครื่องจักรและผู้ปฏิบัติงานด้านการประกอบ	207.7	20.8	5.7	54.0	1.2	0.9	18.8	26.9	49.4	1.0	0.6	3.6	8. Plant and machine operators and assemblers		
9. อาชีพขั้นพื้นฐานต่างๆ ในด้านการขายและการให้บริการ	419.6	173.5	1.2	21.0	0.5	4.1	99.1	66.8	6.3	6.5	-	0.5	9. Elementary occupations		
10. คนงานซึ่งมีตำแหน่งไม่หมวดขึ้น	-	-	-	-	-	-	-	-	-	-	-	-	10. Workers not classifiable by occupation		
หญิง	3,401.1	1,677.3	4.2	349.5	4.5	2.1	100.2	495.0	11.2	226.0	6.8	26.6	FEMALE		
1. ผู้ปฏิบัติงานภายใต้ราชการระดับอาวุโสและผู้จัดการ	29.1	0.2	0.3	3.7	0.0	-	2.7	3.4	-	3.0	0.8	1.4	1. Legislators, senior officials and managers		
2. ผู้ประกอบวิชาชีพด้านต่างๆ	186.3	-	-	3.8	0.2	-	-	1.2	0.2	0.4	0.9	0.7	2. Professionals		
3. ผู้ประกอบวิชาชีพด้านเทคนิคสาขาต่างๆ และอาชีพที่เกี่ยวข้อง	76.0	-	0.1	6.8	0.4	0.3	1.1	8.1	0.4	2.3	1.1	11.1	3. Technicians and associate professionals		
4. เสิร์น	151.2	0.6	2.0	15.7	3.1	0.8	3.4	14.7	4.0	5.6	3.0	8.3	4. Clerks		
5. พนักงานบริการและพนักงานในร้านค้าและตลาด	689.2	-	-	6.1	-	-	-	399.7	0.9	197.8	1.1	0.4	5. Service workers and shop and market sales workers		
6. ผู้ปฏิบัติงานที่มีอยู่ในด้านเกษตรกรรมและการประมง	1,527.7	1,523.7	-	0.3	-	-	0.3	0.5	-	-	-	-	6. Skilled agricultural and fishery workers		
7. ผู้ปฏิบัติงานด้านความสามารถทางฝีมือและธุรกิจการค้าที่เกี่ยวข้อง	231.6	0.6	-	196.6	0.3	-	16.6	11.4	-	1.3	-	-	7. Craft and related trades workers		
8. ผู้ปฏิบัติการโรงงานและเครื่องจักรและผู้ปฏิบัติงานด้านการประกอบ	91.7	0.1	-	81.6	0.1	0.1	0.1	1.4	3.4	-	-	1.6	8. Plant and machine operators and assemblers		
9. อาชีพขั้นพื้นฐานต่างๆ ในด้านการขายและการให้บริการ	418.4	152.1	1.9	34.9	0.4	0.9	76.1	54.4	2.3	15.8	-	3.1	9. Elementary occupations		
10. คนงานซึ่งมีตำแหน่งไม่หมวดขึ้น	-	-	-	-	-	-	-	-	-	-	-	-	10. Workers not classifiable by occupation		

ตารางที่ 8 จำนวนผู้มีงานทำ จำแนกตามอาชีพ อุตสาหกรรม และ เพศ ภาคเหนือ (ต่อ)

TABLE 8 EMPLOYED PERSONS OCCUPATION INDUSTRY AND SEX, NORTHERN REGION (Contd.)

ไตรมาสที่ 3/2555 : Quarter 3/2012

หน่วยนับ : in Thousands

อาชีพ Occupation	อุตสาหกรรม (ต่อ) Industry (Contd.)										ไม่ทราบ Unknown	กิจกรรมของ องค์กร Extra-territorial	งานในครัวเรือน ส่วนบุคคล Activities of household	บริการด้านอื่นๆ Other service	ศิลปะ ความบันเทิง และนันทนาการ Art, entertainment	กิจการด้านสุขภาพ งานสังคมสงเคราะห์ Health and social work	การศึกษา Education	การบริหารราชการ ป้องกันประเทศ Public administration	การบริหารสนับสนุน และป้องกันประเทศ Administrative support service activities	กิจกรรมทางวิชาชีพ วิทย์และเทคโนโลยี Professional, scientific and technical activities	กิจกรรม อสังหาริมทรัพย์ Real estate activities	OCCUPATION
	การศึกษาราชการ Public admin- istration defence	การบริการสนับสนุน และป้องกันประเทศ Administrative support service activities	การบริการราชการ ป้องกันประเทศ Public admin- istration defence	การศึกษา Education	กิจการด้านสุขภาพ งานสังคมสงเคราะห์ Health and social work	ศิลปะ ความบันเทิง และนันทนาการ Art, entertainment	บริการด้านอื่นๆ Other service	งานในครัวเรือน ส่วนบุคคล Activities of household	กิจกรรมของ องค์กร Extra-territorial	ไม่ทราบ Unknown												
	5.0	12.2	0.7	23.6	199.4	86.0	40.0	22.3	44.2	7.6												
1. ผู้มีวุฒิคุณวุฒิ ข้าราชการระดับอาวุโสและผู้จัดการ	0.1	0.7	0.3	44.3	44.3	6.6	2.8	1.0	0.0	-	-	-	-	1. Legislators, senior officials and managers								
2. ผู้ประกอบวิชาชีพด้านต่างๆ	-	1.7	0.6	20.5	20.5	52.1	8.0	4.5	2.5	-	-	-	-	2. Professionals								
3. ผู้ประกอบวิชาชีพด้านเทคนิคสาขาต่างๆ และอาชีพที่เกี่ยวข้อง	1.4	1.8	0.1	30.2	30.2	2.5	9.4	2.0	2.4	-	0.2	-	-	3. Technicians and associate professionals								
4. เสรียน	2.4	1.8	2.1	15.4	15.4	5.1	3.9	3.3	0.8	-	0.1	-	-	4. Clerks								
5. พนักงานบริการและพนักงานในร้านค้าและตลาด	0.8	0.4	11.8	46.9	46.9	16.7	10.8	5.2	9.4	0.2	-	-	-	5. Service workers and shop and market sales workers								
6. ผู้ปฏิบัติงานที่มีอยู่ในด้านเกษตรกรรม และการประมง	-	1.3	0.3	5.2	5.2	1.3	0.2	1.5	-	1.2	-	-	-	6. Skilled agricultural and fishery workers								
7. ผู้ปฏิบัติงานด้านความสามารถทางฝีมือ และธุรกิจการค้าที่เกี่ยวข้อง	0.2	3.6	0.1	6.8	6.8	0.7	1.9	0.4	18.2	-	-	-	-	7. Craft and related trades workers								
8. ผู้ปฏิบัติการโรงงานและเครื่องจักร และผู้ปฏิบัติงานด้านการประกอบ	-	0.9	2.9	14.8	14.8	1.0	2.6	0.4	1.1	1.3	0.0	-	-	8. Plant and machine operators and assemblers								
9. อาชีพขั้นพื้นฐานต่างๆ ในด้านการขาย และการให้บริการ	0.1	0.1	5.5	15.4	15.4	0.0	0.3	3.8	9.9	5.0	-	-	-	9. Elementary occupations								
10. คนงานซึ่งมิได้จำแนกไว้ในหมวดอื่น	-	-	-	-	-	-	-	-	-	-	-	-	-	10. Workers not classifiable by occupation								
<b>หญิง</b>	6.4	9.7	10.7	112.6	112.6	141.8	101.7	18.3	63.5	32.4	0.7	-	-	<b>FEMALE</b>								
1. ผู้มีวุฒิคุณวุฒิ ข้าราชการระดับอาวุโสและผู้จัดการ	0.3	0.5	0.6	10.5	10.5	1.3	0.3	0.0	0.2	-	0.0	-	-	1. Legislators, senior officials and managers								
2. ผู้ประกอบวิชาชีพด้านต่างๆ	-	4.6	-	15.8	15.8	107.5	49.5	1.4	0.1	-	0.1	-	-	2. Professionals								
3. ผู้ประกอบวิชาชีพด้านเทคนิคสาขาต่างๆ และอาชีพที่เกี่ยวข้อง	0.3	0.3	0.1	17.0	17.0	2.7	18.3	1.6	3.5	0.2	0.3	-	-	3. Technicians and associate professionals								
4. เสรียน	2.9	2.1	3.1	50.4	50.4	13.5	11.3	4.6	2.1	-	0.2	-	-	4. Clerks								
5. พนักงานบริการและพนักงานในร้านค้าและตลาด	2.1	1.0	1.1	3.8	3.8	14.4	15.1	5.4	33.4	7.1	-	-	-	5. Service workers and shop and market sales workers								
6. ผู้ปฏิบัติงานที่มีอยู่ในด้านการเกษตรกรรม และการประมง	-	0.5	0.5	1.8	1.8	-	-	-	0.1	-	-	-	-	6. Skilled agricultural and fishery workers								
7. ผู้ปฏิบัติงานด้านความสามารถทางฝีมือ และธุรกิจการค้าที่เกี่ยวข้อง	-	0.6	0.3	0.1	0.1	0.2	-	-	3.7	-	-	-	-	7. Craft and related trades workers								
8. ผู้ปฏิบัติการโรงงานและเครื่องจักร และผู้ปฏิบัติงานด้านการประกอบ	-	0.2	-	0.4	0.4	-	1.2	-	1.6	-	-	-	-	8. Plant and machine operators and assemblers								
9. อาชีพขั้นพื้นฐานต่างๆ ในด้านการขาย และการให้บริการ	0.9	0.1	5.1	12.9	12.9	2.3	5.9	5.4	18.9	25.2	-	-	-	9. Elementary occupations								
10. คนงานซึ่งมิได้จำแนกไว้ในหมวดอื่น	-	-	-	-	-	-	-	-	-	-	-	-	-	10. Workers not classifiable by occupation								

ตารางที่ 8 จำนวนผู้จ้างงานทำ จำนวนตามอาชีพ อุตสาหกรรม เพศ และเขตการปกครอง ภาคเหนือ

TABLE 8 EMPLOYED PERSONS BY OCCUPATION INDUSTRY SEX AND AREA , NORTHERN REGION

ไตรมาสที่ 3/2555 : Quarter 3/2012

ในเขตเทศบาล MUNICIPAL AREA

หน่วยเป็นพัน : In Thousands

อาชีพ	อุตสาหกรรม Industry										ข้อมูลข่าวสาร และการสื่อสาร และการประกันภัย	OCCUPATION
	รวม เกษตรกรรม และการประมง และเหมืองแร่ และเหมืองหิน	การทำเหมืองแร่	การผลิตไฟฟ้า ใยแก้วนำแสง และระบบปรับอากาศ	จัดหาน้ำ บำบัดน้ำเสีย และประปา	Water supply sewerage, waste	การก่อสร้าง	การขนส่ง การขายปลีก การขายส่ง	การขนส่ง และสถานที่เก็บสินค้า	Transportation and storage	ที่พักแรมและบริการด้านอาหาร		
Total	Agriculture	Mining	Manufacturing	Electricity	sewerage, waste	Construction	wholesale sale&retail	Transportation	Information communication	Financial intermediation	TOTAL	
ยอดรวม	1,870.0	528.0	2.2	230.9	10.0	5.6	134.9	377.0	29.5	148.2	10.3	23.2
ชาย	983.1	300.6	1.9	102.7	8.8	4.4	109.9	190.4	27.9	49.8	7.3	10.4
1. ผู้ปฏิบัติงานภายใต้กฎหมายข้าราชการระดับอาวุโสและผู้จัดการ	30.6	0.7	-	2.1	0.3	0.1	6.2	2.2	1.2	1.1	0.7	1.9
2. ผู้ประกอบวิชาชีพด้านต่างๆ	49.1	0.3	0.2	1.7	1.0	0.3	0.5	2.1	-	0.5	2.7	0.5
3. ผู้ประกอบวิชาชีพด้านเทคนิคสาขาต่างๆ และอาชีพที่เกี่ยวข้อง	36.0	0.8	0.2	3.5	2.9	-	1.3	2.5	0.8	0.1	0.8	4.5
4. เสรียน	29.9	-	0.3	3.9	0.6	-	0.4	3.3	1.9	1.2	0.4	3.0
5. พนักงานบริการและพนักงานในร้านค้าและตลาด	198.3	0.1	0.1	1.5	0.1	0.1	0.1	116.0	0.8	41.2	0.5	0.1
6. ผู้ปฏิบัติงานที่มีฝีมือในด้านการเกษตร และการประมง	268.8	264.8	-	0.4	-	-	0.1	0.7	-	0.6	-	-
7. ผู้ปฏิบัติงานด้านความสามารทางฝีมือ และธุรกิจการค้าที่เกี่ยวข้อง	192.3	0.2	-	60.5	3.1	1.1	70.0	37.0	0.9	1.8	1.6	-
8. ผู้ปฏิบัติงานโรงงานและเครื่องจักร และผู้ปฏิบัติงานด้านการประกอบ	72.0	3.1	1.0	21.8	0.2	0.6	6.6	5.4	20.2	1.0	0.6	0.4
9. อาชีพขั้นพื้นฐานต่างๆ ในด้านการขาย และการให้บริการ	106.1	30.6	0.1	7.3	0.4	2.3	24.7	21.4	2.3	2.5	-	-
10. คนงานซึ่งมิได้จำแนกไว้ในหมวดอื่น	-	-	-	-	-	-	-	-	-	-	-	-

10. Workers not classifiable by occupation

ตารางที่ 8 จำนวนผู้มีงานทำ จำแนกตามอาชีพ อุตสาหกรรม เพศ และเขตการปกครอง ภาคเหนือ  
TABLE 8 EMPLOYED PERSONS BY OCCUPATION INDUSTRY SEX AND AREA , NORTHERN REGION

อาชีพ	ในเขตเทศบาล MUNICIPAL AREA														หญิง FEMALE
	อุตสาหกรรม Industry														
	รวม	เกษตรกรรม และการประมง และเหมืองแร่	การทำ เหมืองแร่	การผลิต	ไฟฟ้า ก๊าซ ไอน้ำระบบปรับอากาศ	จัดหน้า บ้านน้ำเสีย และประปา	จัดหน้า บ้านน้ำเสีย และประปา	การก่อสร้าง	อุตสาหกรรม การขุดเจาะ	การขนส่ง และ สถานที่เก็บสินค้า	การขนส่ง และ สถานที่เก็บสินค้า	ที่พักแรมและ บริการด้านอาหาร	ข้อมูลข่าวสาร และการสื่อสาร	การเงินและ การประกันภัย	
Total	Agriculture and fishing and mining	Mining	Manufacturing	Electricity and air conditioning	Water supply sewerage, waste	Construction	Construction	Manufacturing and mining	Transportation and storage	Transportation and storage	Accommodation and food service	Information communication	Financial intermediation		
หญิง	886.8	227.4	0.3	128.2	1.3	1.2	25.0	186.6	1.6	98.3	3.0	12.8			
1. ผู้ปฏิบัติงานภายใต้การควบคุมของรัฐบาล	10.9	-	-	1.6	0.0	-	0.9	1.8	-	1.5	0.1	0.3		1. Legislators, senior officials and managers	
และผู้จัดการ	80.5	-	-	1.4	0.2	-	-	0.3	0.2	0.4	0.6	0.4		2. Professionals	
2. ผู้ประกอบวิชาชีพด้านต่างๆ	34.1	-	0.1	4.5	0.4	0.3	0.6	4.7	0.1	0.8	0.4	5.5		3. Technicians and associate professionals	
และอาชีพที่เกี่ยวข้อง	55.0	0.6	-	7.1	0.3	0.4	1.6	5.0	-	2.1	1.4	4.8		4. Clerks	
4. เสริม	271.5	-	-	1.5	-	-	-	150.0	0.6	86.6	0.5	0.4		5. Service workers and shop and sales workers	
5. พนักงานบริการและพนักงานในร้านค้า และตลาด	199.9	199.4	-	0.1	-	-	0.1	-	-	-	-	-		6. Skilled agricultural and fishery workers	
6. ผู้ปฏิบัติงานที่มีฝีมือในด้านการเกษตร และการประมง	82.9	0.6	-	69.0	0.3	-	4.1	5.9	-	0.9	-	-		7. Craft and related trades workers	
7. ผู้ปฏิบัติงานด้านความสามารถฝีมือ และธุรกิจการค้าที่เกี่ยวข้อง	33.6	0.1	-	29.3	0.1	-	0.1	0.7	0.6	-	-	-		8. Plant and machine operators and assemblers	
8. ผู้ปฏิบัติการโรงงานและเครื่องจักร และผู้ปฏิบัติงานด้านการประกอบ	118.6	26.8	0.2	13.7	-	0.5	17.6	18.3	0.1	6.1	-	1.5		9. Elementary occupations	
9. อาชีพขั้นพื้นฐานต่างๆ ในด้านการขาย และการให้บริการ	-	-	-	-	-	-	-	-	-	-	-	-		10. Workers not classifiable by occ	
10. คนงานซึ่งได้จำแนกไว้ในหมวดอื่น															





ตารางที่ 8 จำนวนผู้มีงานทำ จำแนกตามอาชีพ อุตสาหกรรม เพศ และเขตการปกครอง ภาคเหนือ (ต่อ)  
TABLE 8 EMPLOYED PERSONS BY OCCUPATION INDUSTRY SEX AND AREA , NORTHERN REGION (Contd.)

อาชีพ	ในเขตเทศบาล MUNICIPAL AREA										ทั้งหมด ทั้งหมด : person	
	อุตสาหกรรม (ต่อ) Industry (Contd.)											
	กิจกรรม อสังหาริมทรัพย์ Real estate activities	กิจกรรมทางวิชาชีพ วิชาชีพและเทคโนโลยี Professional, scientific technical activities and support activities	การบริหารสนับสนุน และป้องกันประเทศ Administrative and support service activities	การบริหารราชการ ป้องกันประเทศ Public admin- istration defence	การศึกษา Education	กิจกรรมด้านสุขภาพ งานสังคมสงเคราะห์ Health and social work	ศิลปะ ความบันเทิง และนันทนาการ Art, entertainment	บริการด้านอื่นๆ Other service	งานในครัวเรือน ส่วนบุคคล Activities of household	กิจกรรมของ องค์กร Extra- territorial		ไม่ทราบ Unknown
หญิง	3.0	4.0	5.9	38.4	57.8	39.2	7.7	28.4	16.2	0.6	-	FEMALE
1. ผู้ปฏิบัติงานหมาย ช่างการกระดองปลา และผู้จัดการ	0.3	0.5	0.2	2.8	0.4	0.3	0.0	0.2	-	0.0	-	1. Legislators, senior officials and managers
2. ผู้ประกอบวิชาชีพด้านต่างๆ	-	0.8	-	5.8	46.9	22.4	1.0	0.1	-	-	-	2. Professionals
3. ผู้ประกอบวิชาชีพด้านเทคนิคสาขาต่างๆ และอาชีพที่เกี่ยวข้อง	0.1	0.3	0.1	6.8	1.4	5.7	0.7	1.5	-	0.3	-	3. Technicians and associate professionals
4. เสมียน	0.4	1.2	1.8	17.7	4.8	3.9	1.1	0.5	-	0.2	-	4. Clerks
5. พนักงานบริการและพนักงานในร้านค้า และตลาด	1.6	0.3	0.6	1.3	3.3	4.6	2.5	13.6	4.1	-	-	5. Service workers and shop and market sales workers
6. ผู้ปฏิบัติงานที่มีฝีมือในด้านการเกษตร และการประมง	-	0.2	-	0.1	-	-	-	0.1	-	-	-	6. Skilled agricultural and fishery workers
7. ผู้ปฏิบัติงานด้านความสามารถที่ฝีมือ และธุรกิจการค้าที่เกี่ยวข้อง	-	0.5	0.3	0.1	0.2	-	-	1.2	-	-	-	7. Craft and related trades workers
8. ผู้ปฏิบัติการโรงงานและเครื่องจักร และผู้ปฏิบัติงานด้านการประกอบ	-	0.2	-	0.2	-	0.7	-	1.6	-	-	-	8. Plant and machine operators and assemblers
9. อาชีพขั้นพื้นฐานต่างๆ ในด้านการขาย และการให้บริการ	0.6	0.1	2.8	3.7	0.9	1.6	2.5	9.7	12.1	-	-	9. Elementary occupations
10. คนงานซึ่งมิได้จำแนกไว้ในหมวดอื่น	-	-	-	-	-	-	-	-	-	-	-	10. Workers not classifiable by occupation

ตารางที่ 8 จำนวนผู้จ้างทำ จำแนกตามอาชีพ อุตสาหกรรม เพศ และเขตการปกครอง ภาคเหนือ  
TABLE 8 EMPLOYED PERSONS BY OCCUPATION INDUSTRY SEX AND AREA, NORTHERN REGION

ไตรมาสที่ 3/2555 : Quarter 3/2012 หน่วยเป็นพัน : in Thousands

	นอกเขตเทศบาล NON-MUNICIPAL AREA													
	รวม	เกษตรกรรม	การทำเหมืองแร่	การทำเหมืองหิน	การผลิต	ไฟฟ้า ก๊าซ	ไอ้่น้ำประปา	อุตสาหกรรม	อุตสาหกรรม	การขนส่ง และ	ที่พักแรมและ	ข้อมูลข่าวสาร	การเงินและ	OCCUPATION
	การป่าไม้	และการประมง	และเหมืองหิน	และเหมืองหิน	Manufacturing	Electricity	Water supply	Construction	การขายปลีก	สถานที่เก็บสินค้า	บริการด้านอาหาร	Information	Financial	
	Agriculture	และเหมืองหิน	และเหมืองหิน	Manufacturing	Electricity	Water supply	Construction	การขายปลีก	สถานที่เก็บสินค้า	บริการด้านอาหาร	Information	Financial	Intermediation	
อาชีพ	5,512.9	3,260.3	13.6	421.8	12.4	4.9	372.1	591.7	49.9	180.8	9.5	27.7	TOTAL	
ยอดรวม	5,512.9	3,260.3	13.6	421.8	12.4	4.9	372.1	591.7	49.9	180.8	9.5	27.7	TOTAL	
ชาย	2,998.6	1,810.4	9.7	200.6	9.2	4.0	296.9	283.3	40.3	53.1	5.8	13.8	MALE	
ชาย	2,998.6	1,810.4	9.7	200.6	9.2	4.0	296.9	283.3	40.3	53.1	5.8	13.8	MALE	
1. ผู้ปฏิบัติงานหมาย	71.4	1.6	0.3	8.0	0.5	-	10.0	3.9	1.7	0.9	0.3	2.5	1. Legislator, senior officials	
และผู้จัดการ													and manage	
2. ผู้ประกอบวิชาชีพด้านต่าง	57.2	-	0.5	0.8	1.7	-	1.0	1.6	-	0.2	1.0	-	2. Professionals	
3. ผู้ประกอบวิชาชีพด้านเทคนิคสาขาต่าง	52.2	-	1.1	4.2	1.4	-	3.6	3.8	-	-	1.2	5.4	3. Technicians and associate	
และอาชีพที่เกี่ยวข้อง													professionals	
4. เสมียน	31.7	-	-	1.8	-	-	-	2.8	4.2	1.4	0.1	1.5	4. Clerks	
5. พนักงานบริการและพนักงานในร้านค้า	264.9	1.7	1.2	5.3	0.1	0.3	-	145.6	-	45.4	0.6	0.2	5. Service workers and shop and market sales workers	
6. ผู้ปฏิบัติงานที่มีชื่อในด้านการเกษตร	1,657.4	1,645.1	-	0.5	0.1	0.3	-	1.6	-	1.0	-	-	6. Skilled agricultural and fishery workers	
และการประมง													workers	
7. ผู้ปฏิบัติงานด้านความสามรถทงฝีมือ	414.8	1.3	0.8	133.9	4.2	1.3	195.8	57.2	1.1	0.3	2.6	0.5	7. Craftsmen and related trades workers	
และธุรกิจการค้าที่เกี่ยวข้อง													workers	
8. ผู้ปฏิบัติการโรงงานและเครื่องจักร	135.7	17.7	4.7	32.2	1.0	0.3	12.1	21.5	29.2	-	-	3.2	8. Plant and machine operators and assemblers	
และผู้ปฏิบัติงานด้านการประกอบ													and assemblers	
9. อาชีพขั้นพื้นฐานต่างๆ ในด้านการขาย	313.5	142.9	1.1	13.8	0.1	1.9	74.4	45.4	4.0	4.0	-	0.5	9. Elementary occupations	
และการให้บริการ														
10. คนงานซึ่งมีได้จำแนกไว้ในหมวดอื่น	-	-	-	-	-	-	-	-	-	-	-	-	10. Workers not classifiable by occupation	



ตารางที่ 8 จำนวนผู้มีงานทำ จำแนกตามอาชีพ อุตสาหกรรม เพศ และ เขตการปกครอง ภาคเหนือ (ต่อ)

TABLE 8 EMPLOYED PERSONS BY OCCUPATION INDUSTRY SEX AND AREA , NORTHERN REGION (Contd.)

ไตรมาสที่ 3/2555 : Quarter 3/2012

นอกระบบเทศบาล NON-MUNICIPAL AREA

หน่วยเป็นพัน : In Thousands

อาชีพ	อุตสาหกรรม (ต่อ) Industry (Contd.)										ไม่ทราบ	OCCUPATION
	กิจกรรม อสังหาริมทรัพย์ Real estate activities	กิจกรรมทางวิชาชีพ อาชีพและเทคนิค Professional, scientific technical activities	การบริหารสนับสนุน และป้องกันประเทศ Administrative and support service activities	การบริหารราชการ ป้องกันประเทศ Public admin- istration defence	การศึกษา Education	กิจการด้านสุขภาพ งานสังคมศาสตร์ Health and social work	ศิลปะ ความบันเทิง และนันทนาการ Art, entertainment	บริการด้านอื่นๆ Other service	งานในครัวเรือน Activities of household	กิจกรรมของ องค์กร Extra- territorial		
ยอดรวม	6.2	9.7	19.9	205.2	133.8	87.0	24.8	60.1	21.3	0.3	-	TOTAL
ชาย	2.8	4.0	15.0	131.0	49.7	24.5	14.3	25.0	5.2	0.2	-	MALE
1. ผู้ปฏิบัติงานหมาย และผู้จัดการ ข้าราชการระดับอาวุโส	-	-	-	34.5	4.0	2.5	0.7	-	-	-	-	1. Legislators, senior officials and managers
2. ผู้ประกอบวิชาชีพด้านต่างๆ	-	0.2	-	14.3	27.8	3.5	2.2	2.4	-	-	-	2. Professionals
3. ผู้ประกอบวิชาชีพด้านเทคนิคสาขาต่างๆ	0.5	0.8	-	20.6	1.4	6.0	0.7	1.3	-	0.2	-	3. Technicians and associate professionals
4. เสมียน	2.3	-	1.0	9.0	2.5	2.1	2.6	0.5	-	-	-	4. Clerks
5. พนักงานบริการและพนักงานในร้านค้า และตลาด	-	-	8.6	27.9	12.4	7.6	3.8	4.2	-	-	-	5. Service workers and shop and market sales workers
6. ผู้ปฏิบัติงานที่มีฝีมือในด้านการเกษตร และการประมง	-	1.1	0.3	4.0	1.1	0.2	1.4	-	0.7	-	-	6. Skilled agricultural and fishery workers
7. ผู้ปฏิบัติงานด้านความสามารถที่มี และธุรกิจการค้าที่เกี่ยวข้อง	-	1.7	-	3.9	-	0.5	0.4	9.2	-	-	-	7. Craft and related trades workers
8. ผู้ปฏิบัติการโรงงานและเครื่องจักร และปฏิบัติงานด้านการประกอบ	-	0.3	0.9	8.7	0.5	2.0	0.2	0.5	0.7	-	-	8. Plant and machine operators and assemblers
9. อาชีพขั้นพื้นฐานต่างๆ ในด้านการขาย และการให้บริการ	-	-	4.2	8.2	-	0.2	2.4	6.8	3.7	-	-	9. Elementary occupations
10. คนงานซึ่งมีจำแนกไว้ในหมวดอื่น	-	-	-	-	-	-	-	-	-	-	-	10. Workers not classifiable by occupation

ตารางที่ 8 จำนวนผู้มีงานทำ จำแนกตามอาชีพ และอุตสาหกรรม ภาคเหนือ (ต่อ)

TABLE 8 EMPLOYED PERSONS OCCUPATION INDUSTRY AND AREA , NORTHERN REGION (Contd.)

ไตรมาสที่ 3/2555 : Quarter 3/2012

นอกระบบเทศบาล NON-MUNICIPAL AREA

หน่วยเป็นพัน : In Thousands

อาชีพ	อุตสาหกรรม (ต่อ) Industry (Contd.)										ไม่ทราบ	OCCUPATION
	กิจกรรม อสังหาริมทรัพย์ Real estate activities	กิจกรรมทางวิชาชีพ วิชาชีพและเทคนิค Professional, scientific technical activities	การบริหารสนับสนุน และป้องกันประเทศ Administrative and support service activities	การบริหารราชการ ป้องกันประเทศ Public admin- istration defence	การศึกษา Education	กิจกรรมด้านสุขภาพ งานสังคมสงเคราะห์ Health and social work	ศิลปะ ความเป็นเลิศ และนันทนาการ Art, entertainment	บริการด้านอื่นๆ Other service	งานไม่ครัวเรือน Activities of household	กิจกรรมของ องค์กร Extra- territorial		
หญิง	3.5	5.7	4.9	74.2	84.0	62.5	10.6	35.1	16.2	0.1	-	FEMALE
1. ผู้บัญญัติกฎหมาย ข้าราชการระดับอาวุโส และผู้จัดการ	-	-	0.4	7.7	1.0	-	-	-	-	-	-	1. Legislators, senior officials and managers
2. ผู้ประกอบวิชาชีพด้านต่างๆ	-	3.8	-	10.0	60.6	27.1	0.4	-	-	0.1	-	2. Professionals
3. ผู้ประกอบวิชาชีพด้านเทคนิคสาขาต่างๆ และอาชีพที่เกี่ยวข้อง	0.2	-	-	10.3	1.3	12.6	0.9	2.0	0.2	-	-	3. Technicians and associate professionals
4. เสมียน	2.5	0.9	1.3	32.7	8.7	7.4	3.6	1.6	-	-	-	4. Clerks
5. พนักงานบริการและพนักงานในร้านค้า และตลาด	0.5	0.7	0.5	2.6	11.2	10.5	2.9	19.8	3.0	-	-	5. Service workers and shop and market sales workers
6. ผู้ปฏิบัติงานที่มีฝีมือในด้านการเกษตร และการประมง	-	0.2	0.5	1.7	-	-	-	-	-	-	-	6. Skilled agricultural and fishery workers
7. ผู้ปฏิบัติงานด้านความสามารถที่มี และธุรกิจการค้าที่เกี่ยวข้อง	-	0.1	-	-	-	-	-	2.6	-	-	-	7. Craft and related trades workers
8. ผู้ปฏิบัติการโรงงานและเครื่องจักร และผู้ปฏิบัติงานด้านการประกอบ	-	-	-	0.2	-	0.5	-	-	-	-	-	8. Plant and machine operators and assemblers
9. อาชีพขั้นพื้นฐานต่างๆ ในด้านการขาย และการให้บริการ	0.3	-	2.3	9.1	1.4	4.3	2.9	9.2	13.1	-	-	9. Elementary occupations
10. คนงานซึ่งมีได้จำแนกไว้ในหมวดอื่น	-	-	-	-	-	-	-	-	-	-	-	10. Workers not classifiable by occupation

ตารางที่ 9 จำนวนผู้จ้างงานทำ จำนวนชั่วโมงทำงานต่อสัปดาห์ การมีเวลาเหลือพอและต้องการทำงานเพิ่มขึ้น ภาคเหนือ  
TABLE 9 EMPLOYED PERSONS BY OCCUPATION, HOURS WORKED PER WEEK, AVAILABILITY FOR ADDITIONAL WORK, , NORTHERN REGION

ไตรมาสที่ 3/2555 : Quarter 3/2012

หน่วยเป็นพัน : In Thousands

จำนวนชั่วโมงทำงาน และ การมีเวลาเหลือพอ และต้องการทำงานเพิ่มขึ้น	อาชีพ Occupation											HOURS WORKED, AND AVAILABILITY FOR ADDITIONAL WORK
	รวม Legislators & Managers	วิชาชีพ ด้านต่างๆ Professional	วิชาชีพ ด้านเทคนิค Technicians	เสมียน Clerks	พนักงาน บริการ Service Workers	ด้านการเกษตร และประมง Agricultural & Fishery	ด้านความ สามารถทางฝีมือ Craft & related trades	ผู้ปฏิบัติงาน โรงงานเครื่องจักร Plant & Machine operators	อาชีพอื่น ฐานต่างๆ Elementary occupations	คนงานซึ่งมี ได้จำแนกไว้ ในหมวดอื่น Not classifiable	TOTAL	
ยอดรวม	7,382.9	131.1	292.6	164.2	212.8	3,453.8	838.6	299.4	838.0	-	-	-
มี	77.0	0.3	0.9	0.4	0.0	32.3	8.8	4.1	24.3	-	-	Available
ไม่มี	7,305.9	130.8	291.7	163.8	212.8	3,421.5	829.9	295.3	813.6	-	-	Not available
มีงานประจำแต่ไม่ได้ทำงาน	15.6	0.4	1.8	-	0.3	3.3	3.4	0.7	1.6	-	-	With job not work
มี	1.3	-	0.2	-	-	0.4	0.2	0.1	-	-	-	Available
ไม่มี	14.2	0.4	1.6	-	0.3	2.9	3.1	0.6	1.6	-	-	Not available
1-9 ชั่วโมง	23.5	0.1	1.1	0.2	0.6	15.6	3.3	-	2.4	-	-	1-9 hours
มี	1.8	-	-	-	-	-	-	-	1.8	-	-	Available
ไม่มี	21.7	0.1	1.1	0.2	0.6	15.6	3.3	-	0.6	-	-	Not available
10-19 ชั่วโมง	157.1	2.1	4.1	1.7	1.3	100.9	12.2	2.4	18.9	-	-	10-19 hours
มี	10.3	-	0.5	-	-	6.6	0.2	0.8	1.5	-	-	Available
ไม่มี	146.8	2.1	3.6	1.7	1.3	94.3	12.1	1.6	17.4	-	-	Not available
20-29 ชั่วโมง	496.7	3.6	18.7	8.5	12.1	323.9	26.6	9.8	58.2	-	-	20-29 hours
มี	21.8	-	0.2	-	-	7.0	2.7	1.7	6.9	-	-	Available
ไม่มี	474.9	3.6	18.6	8.5	12.1	316.9	23.9	8.1	51.4	-	-	Not available
30-34 ชั่วโมง	320.3	3.2	3.3	3.0	3.2	197.8	29.1	10.7	48.6	-	-	30-34 hours
มี	17.6	-	-	0.4	-	8.2	2.7	0.3	5.9	-	-	Available
ไม่มี	302.7	3.2	3.3	2.6	3.2	189.6	26.5	10.4	42.8	-	-	Not available
35-39 ชั่วโมง	806.1	40.1	140.3	45.7	75.0	282.5	47.2	21.3	61.1	-	-	35-39 hours
มี	4.8	-	0.1	-	0.0	1.4	1.4	0.6	1.1	-	-	Available
ไม่มี	801.4	40.1	140.2	45.7	75.0	281.1	45.9	20.7	60.0	-	-	Not available
40-49 ชั่วโมง	2,783.8	45.7	82.9	73.3	85.0	1,269.1	377.9	131.2	344.9	-	-	40-49 hours
มี	13.7	0.3	-	-	-	4.7	1.5	0.6	6.4	-	-	Available
ไม่มี	2,770.1	45.4	82.9	73.3	85.0	1,264.5	376.5	130.6	338.6	-	-	Not available
50 ชั่วโมงขึ้นไป	2,779.7	35.8	40.4	31.8	35.2	1,260.6	338.9	123.4	302.3	-	-	50 hours and over
มี	5.6	-	-	-	-	4.0	0.2	-	0.9	-	-	Available
ไม่มี	2,774.1	35.8	40.4	31.8	35.2	1,256.6	338.7	123.4	301.4	-	-	Not available

ตารางที่ 9 จำนวนผู้จ้างทำ งานตามอาชีพ จำนวนชั่วโมงงานต่อสัปดาห์ การมีงานอดิเรกและการทำงานพิเศษ และเพศ ภาคเหนือ  
TABLE 9 EMPLOYED PERSONS BY OCCUPATION, HOURS WORKED PER WEEK, AVAILABILITY FOR ADDITIONAL WORK AND SEX, NORTHERN REGION

อาชีพ Work and Additional Work	รวม Total	อาชีพ Occupation										อาชีพอื่น Elementary occupations	คนงานจัด ไม่มา Not classifiable	HOURS WORKED, SEX AND AVAILABILITY FOR ADDITIONAL WORK	TOTAL(MALE)
		ผู้บังคับบัญชา และผู้จัดการ Legislators & Managers	วิชาชีพ ด้านช่าง Professional	วิชาชีพ ด้านเทคนิค Technicians	เสมียน Clerks	พนักงาน บริการ Service	ด้านการเกษตร และประมง Agricultural & Fishery	ด้านความ สามารถทางมือ Craft Plant & Machine	ผู้ปฏิบัติงาน โรงงานเครื่องจักร operators	อาชีพอื่น Elementary occupations	คนงานจัด ไม่มา Not classifiable				
ชาย	3,981.7	102.0	106.3	88.2	61.6	463.2	1,926.1	607.1	207.7	419.6	-	-	-	-	-
มี	49.3	0.3	0.9	0.4	-	2.4	18.6	7.9	4.1	14.8	-	-	-	-	Available
ไม่มี	3,932.5	101.8	105.4	87.8	61.6	460.8	1,907.5	599.2	203.6	404.8	-	-	-	-	Not available
มีงานประจำเต็มไ้ทำงาน	8.3	0.4	1.1	-	-	1.9	1.8	2.1	0.7	0.3	-	-	-	-	With job not work Available
มี	1.1	0.2	0.4	-	-	0.4	0.4	-	0.1	-	-	-	-	-	Not available
ไม่มี	7.2	0.4	1.0	-	-	1.5	1.4	2.1	0.6	0.3	-	-	-	-	Not available
1-9 ชั่วโมง	12.5	0.1	0.9	0.2	0.2	0.1	7.8	2.1	-	1.2	-	-	-	-	1-9 hours
มี	0.7	-	-	-	-	-	-	-	-	0.7	-	-	-	-	Available
ไม่มี	11.8	0.1	0.9	0.2	0.2	0.1	7.8	2.1	-	0.5	-	-	-	-	Not available
10-19 ชั่วโมง	77.9	1.4	2.4	0.9	0.6	4.7	49.0	8.7	2.4	7.9	-	-	-	-	10-19 hours
มี	5.3	-	0.5	-	0.7	-	2.6	0.1	0.8	0.6	-	-	-	-	Available
ไม่มี	72.5	1.4	1.9	0.9	0.6	4.0	46.4	8.5	1.6	7.3	-	-	-	-	Not available
20-29 ชั่วโมง	238.4	2.9	9.9	5.3	3.0	11.1	152.1	14.6	8.6	30.8	-	-	-	-	20-29 hours
มี	14.1	0.2	0.2	-	-	1.3	3.4	2.5	1.7	5.1	-	-	-	-	Available
ไม่มี	224.3	2.9	9.8	5.3	3.0	9.8	148.7	12.2	6.9	25.7	-	-	-	-	Not available
30-34 ชั่วโมง	173.3	2.9	2.3	1.6	0.4	9.4	98.6	20.4	9.3	28.6	-	-	-	-	30-34 hours
มี	11.5	-	-	0.4	-	-	5.2	2.4	0.3	3.3	-	-	-	-	Available
ไม่มี	161.8	2.9	2.3	1.2	0.4	9.4	93.4	18.0	9.0	25.3	-	-	-	-	Not available
35-39 ชั่วโมง	391.7	33.2	46.6	26.7	19.6	45.9	147.5	31.2	16.2	24.8	-	-	-	-	35-39 hours
มี	3.6	-	-	-	-	-	0.9	1.4	0.6	0.7	-	-	-	-	Available
ไม่มี	388.1	33.2	46.6	26.7	19.6	45.9	146.6	29.9	15.6	24.1	-	-	-	-	Not available
40-49 ชั่วโมง	1,504.8	33.5	29.4	36.8	23.5	158.3	686.5	282.2	85.5	169.2	-	-	-	-	40-49 hours
มี	9.7	0.3	-	-	-	0.1	3.0	1.5	0.6	4.4	-	-	-	-	Available
ไม่มี	1,495.1	33.2	29.4	36.8	23.5	158.3	683.5	280.7	84.9	164.8	-	-	-	-	Not available
50 ชั่วโมงขึ้นไป	1,574.9	27.7	13.6	16.7	14.5	231.7	782.9	245.9	85.1	156.8	-	-	-	-	50 hours and over
มี	3.2	-	-	-	-	-	3.1	0.1	-	-	-	-	-	-	Available
ไม่มี	1,571.7	27.7	13.6	16.7	14.5	231.7	779.8	245.8	85.1	156.8	-	-	-	-	Not available
หญิง	3,401.1	29.1	186.3	76.0	151.2	689.2	1,527.7	231.6	91.7	418.4	-	-	-	-	TOTAL(FEMALE)
มี	27.7	-	0.1	-	0.0	3.4	13.8	0.9	-	9.6	-	-	-	-	Available
ไม่มี	3,373.4	29.1	186.3	76.0	151.2	685.8	1,513.9	230.7	91.7	408.8	-	-	-	-	Not available
มีงานประจำเต็มไ้ทำงาน	7.3	-	0.7	-	0.3	2.2	1.5	1.3	-	1.2	-	-	-	-	With job not work Available
มี	0.2	-	-	-	-	-	-	0.2	-	-	-	-	-	-	Not available
ไม่มี	7.0	-	0.7	-	0.3	2.2	1.5	1.1	-	1.2	-	-	-	-	Not available
1-9 ชั่วโมง	11.1	-	0.3	-	0.5	0.1	7.8	1.2	-	1.1	-	-	-	-	1-9 hours
มี	1.1	-	-	-	-	-	-	-	-	-	-	-	-	-	Available
ไม่มี	10.0	-	0.3	-	0.5	0.1	7.8	1.2	-	0.1	-	-	-	-	Not available
10-19 ชั่วโมง	79.3	0.8	1.7	0.8	0.7	8.8	52.0	3.6	-	11.0	-	-	-	-	10-19 hours
มี	5.0	-	-	-	-	-	4.0	0.0	-	0.9	-	-	-	-	Available
ไม่มี	74.3	0.8	1.7	0.8	0.7	8.8	47.9	3.5	-	10.0	-	-	-	-	Not available
20-29 ชั่วโมง	258.3	0.7	8.8	3.2	9.2	24.2	171.8	12.0	1.2	27.4	-	-	-	-	20-29 hours
มี	7.7	-	-	-	-	2.2	3.5	0.2	-	1.7	-	-	-	-	Available
ไม่มี	250.6	0.7	8.8	3.2	9.2	22.0	168.3	11.7	1.2	25.7	-	-	-	-	Not available
30-34 ชั่วโมง	147.0	0.3	1.0	1.4	2.8	12.0	99.2	8.8	1.4	20.0	-	-	-	-	30-34 hours
มี	6.1	-	-	-	-	0.1	3.1	0.3	-	2.6	-	-	-	-	Available
ไม่มี	140.9	0.3	1.0	1.4	2.8	11.9	96.2	8.5	1.4	17.4	-	-	-	-	Not available
35-39 ชั่วโมง	414.4	6.9	93.6	19.0	55.4	46.9	135.1	16.0	5.1	36.4	-	-	-	-	35-39 hours
มี	1.2	-	0.1	-	0.0	0.2	0.5	-	-	0.4	-	-	-	-	Available
ไม่มี	413.2	6.9	93.6	19.0	55.4	46.8	134.5	16.0	5.1	36.0	-	-	-	-	Not available
40-49 ชั่วโมง	1,279.0	12.2	53.5	36.5	61.6	215.5	582.7	95.7	45.7	175.8	-	-	-	-	40-49 hours
มี	4.0	-	-	-	-	0.4	1.7	-	-	2.0	-	-	-	-	Available
ไม่มี	1,275.0	12.2	53.5	36.5	61.6	215.1	581.0	95.7	45.7	173.8	-	-	-	-	Not available
50 ชั่วโมงขึ้นไป	1,204.8	8.2	26.8	15.2	20.8	379.5	477.7	93.0	38.3	145.5	-	-	-	-	50 hours and over
มี	2.4	-	-	-	-	0.6	0.9	0.1	-	0.9	-	-	-	-	Available
ไม่มี	1,202.3	8.2	26.8	15.2	20.8	378.9	476.8	92.9	38.3	144.6	-	-	-	-	Not available





ตารางที่ 9 จำนวนผู้มีงานทำ จำนวนตามอาชีพ จำนวนชั่วโมงทำงานต่อสัปดาห์ การมีเวลาเหลือพอและต้องการทำงานเพิ่มขึ้น เขต และเขตการปกครอง ภาคเหนือ (ต่อ)  
TABLE 9 EMPLOYED PERSONS BY OCCUPATION, HOURS WORKED PER WEEK, AVAILABILITY FOR ADDITIONAL WORK, SEX AND AREA, NORTHERN REGION (Contd.)

ไตรมาสที่ 3/2555 : Quarter 3/2012

หน่วยเป็นพัน : in Thousands

จำนวนชั่วโมงทำงาน เพศ และ การมีเวลาเหลือพอ และต้องการทำงานเพิ่มขึ้น	อาชีพ Occupation											HOURS WORKED, SEX AND AVAILABILITY FOR ADDITIONAL WORK
	รวม	ผู้บัญญัติกฎหมาย และ ผู้จัดการ Legislators & Managers	วิชาชีพ ด้านต่างๆ Profes- sional	วิชาชีพ ด้านเทคนิค Technicians	เสมียน Clerks	พนักงาน บริการ Service Workers	ด้านการเกษตร และประมง Agricultural & Fishery	ด้านความ สามารถทุกฝีมือ Craft & related trades	ผู้ปฏิบัติงาน โรงงานเครื่องจักร Plant & Machine operators	อาชีพอื่น ฐานต่างๆ Elementary occupations	คนงานซึ่งมี ได้จำแนกไว้ ในหมวดอื่น Not classifiable	
ยอดรวม(หญิง)	886.8	10.9	80.5	34.1	55.0	271.5	199.9	82.9	33.6	118.6	-	-
มี	5.5	-	0.1	-	0.0	1.2	0.6	0.1	-	3.5	-	Available
ไม่มี	881.4	10.9	80.4	34.1	55.0	270.3	199.4	82.8	33.6	115.1	-	Not available
มีงานประจำแต่ไม่ได้ทำงาน	2.5	-	0.4	-	0.2	0.8	0.4	0.4	-	0.4	-	With job not work
มี	-	-	-	-	-	-	-	-	-	-	-	Available
ไม่มี	2.5	-	0.4	-	0.2	0.8	0.4	0.4	-	0.4	-	Not available
1-9 ชั่วโมง	1.5	-	0.0	-	0.1	0.1	0.9	-	-	0.3	-	1-9 hours
มี	0.2	-	-	-	-	-	-	-	-	0.2	-	Available
ไม่มี	1.3	-	0.0	-	0.1	0.1	0.9	-	-	0.1	-	Not available
10-19 ชั่วโมง	13.8	0.4	1.3	0.4	0.6	3.3	5.0	0.5	-	2.4	-	10-19 hours
มี	0.2	-	-	-	-	-	-	0.0	-	0.2	-	Available
ไม่มี	13.6	0.4	1.3	0.4	0.6	3.3	5.0	0.4	-	2.2	-	Not available
20-29 ชั่วโมง	53.7	0.3	5.1	1.9	3.8	10.8	20.5	3.6	0.3	7.3	-	20-29 hours
มี	1.5	-	-	-	-	0.3	0.3	-	-	0.9	-	Available
ไม่มี	52.2	0.3	5.1	1.9	3.8	10.5	20.2	3.6	0.3	6.4	-	Not available
30-34 ชั่วโมง	31.7	0.1	0.6	1.4	1.2	3.7	13.7	2.8	0.6	7.7	-	30-34 hours
มี	1.9	-	-	-	-	0.1	0.2	-	-	1.6	-	Available
ไม่มี	29.8	0.1	0.6	1.4	1.2	3.5	13.5	2.8	0.6	6.1	-	Not available
35-39 ชั่วโมง	107.8	2.0	35.6	6.7	18.9	14.3	14.9	6.8	1.0	7.7	-	35-39 hours
มี	0.5	-	0.1	-	0.0	0.2	-	-	-	0.3	-	Available
ไม่มี	107.3	2.0	35.5	6.7	18.9	14.2	14.9	6.8	1.0	7.4	-	Not available
40-49 ชั่วโมง	323.0	4.7	25.9	17.1	20.8	87.9	71.6	34.5	14.0	46.4	-	40-49 hours
มี	0.9	-	-	-	-	0.4	0.1	-	-	0.4	-	Available
ไม่มี	322.1	4.7	25.9	17.1	20.8	87.5	71.5	34.5	14.0	46.0	-	Not available
50 ชั่วโมงขึ้นไป	352.9	3.3	11.5	6.6	9.5	150.5	73.0	34.4	17.8	46.4	-	50 hours and over
มี	0.3	-	-	-	-	0.2	-	0.1	-	-	-	Available
ไม่มี	352.6	3.3	11.5	6.6	9.5	150.3	73.0	34.3	17.8	46.4	-	Not available

ตารางที่ 9 จำนวนผู้ปฏิบัติงาน จำนวนชั่วโมงทำงานต่อสัปดาห์ การมีเวลาเหลือพอและต้องการทำงานเพิ่มขึ้น เขต และเขตการปกครอง ภาคเหนือ (ต่อ)  
TABLE 9 EMPLOYED PERSONS BY OCCUPATION, HOURS WORKED PER WEEK, AVAILABILITY FOR ADDITIONAL WORK, SEX AND AREA, NORTHERN REGION (Contd.)

ไตรมาสที่ 3/2555 : Quarter 3/2012

นอกระบบเทศบาล NON-MUNICIPAL AREA

หน่วยเป็นพัน : in Thousands

จำนวนชั่วโมงทำงาน เพศ และ การมีเวลาเหลือพอ และต้องการทำงานเพิ่มขึ้น	อาชีพ Occupation										รวม Total	จำนวนซึ่งมี ได้จำแนกไว้ ในหมวดอื่น	อาชีพที่ ฐานต่างๆ Elementary occupations	HOURS WORKED, SEX AND AVAILABILITY FOR ADDITIONAL WORK	
	ผู้บัญญัติกฎหมาย และผู้จัดการ Legislators & Managers	วิชาชีพ ด้านต่างๆ Professional	วิชาชีพ ด้านเทคนิค Technicians	เสมียน Clerks	พนักงาน บริการ Service Workers	อาชีพ และการเกษตร และประมง Agricultural & Fishery	ด้านความ สามารถทางฝีมือ Craft & related trades	ผู้ปฏิบัติงาน โรงงานเครื่องจักร Plant & Machine operators	ด้านความ สามารถทางฝีมือ Craft & related trades	ด้านความ สามารถทางฝีมือ Craft & related trades					ด้านความ สามารถทางฝีมือ Craft & related trades
ยอดรวม(ชาย)	71.4	57.2	52.2	31.7	264.9	1,657.4	414.8	135.7	313.5	-	-	-	-	-	TOTAL(MALE)
มี	0.3	0.5	0.4	-	1.8	16.6	6.7	3.4	11.0	-	-	-	-	-	Available
ไม่มี	71.2	56.6	51.8	31.7	263.1	1,640.7	408.0	132.3	302.5	-	-	-	-	-	Not available
มีงานประจำแต่ไม่ได้ทำงาน	-	0.8	-	-	1.0	1.4	0.9	0.6	0.1	-	-	-	-	-	With job not work
มี	-	-	-	-	0.4	0.3	-	-	-	-	-	-	-	-	Available
ไม่มี	-	0.8	-	-	0.6	1.0	0.9	0.6	0.1	-	-	-	-	-	Not available
1-9 ชั่วโมง	-	0.8	0.2	-	0.1	6.5	1.9	-	1.0	-	-	-	-	-	1-9 hours
มี	-	-	-	-	-	-	-	-	0.6	-	-	-	-	-	Available
ไม่มี	-	0.8	0.2	-	0.1	6.5	1.9	-	1.0	-	-	-	-	-	Not available
10-19 ชั่วโมง	0.8	0.5	0.6	0.3	2.6	43.8	7.3	1.2	6.6	-	-	-	-	-	10-19 hours
มี	-	0.5	-	-	0.4	2.2	-	0.7	0.3	-	-	-	-	-	Available
ไม่มี	0.8	-	0.6	0.3	2.2	41.6	7.3	0.5	6.3	-	-	-	-	-	Not available
20-29 ชั่วโมง	2.5	6.0	3.4	1.8	6.3	133.7	8.9	5.2	24.6	-	-	-	-	-	20-29 hours
มี	-	-	-	-	1.0	3.0	2.2	1.7	4.0	-	-	-	-	-	Available
ไม่มี	2.5	6.0	3.4	1.8	5.2	130.7	6.7	3.5	20.7	-	-	-	-	-	Not available
30-34 ชั่วโมง	2.1	1.1	1.0	0.1	6.5	85.0	14.1	6.7	23.4	-	-	-	-	-	30-34 hours
มี	-	-	0.4	-	-	4.8	2.0	-	2.7	-	-	-	-	-	Available
ไม่มี	2.1	1.1	0.7	0.1	6.5	80.2	12.1	6.7	20.7	-	-	-	-	-	Not available
35-39 ชั่วโมง	23.8	25.6	16.2	11.8	28.8	129.7	19.6	10.2	16.3	-	-	-	-	-	35-39 hours
มี	-	-	-	-	-	0.7	1.4	0.6	0.2	-	-	-	-	-	Available
ไม่มี	23.8	25.6	16.2	11.8	28.8	129.1	18.2	9.6	16.1	-	-	-	-	-	Not available
40-49 ชั่วโมง	25.1	14.1	23.0	9.2	90.2	597.9	187.2	57.6	121.0	-	-	-	-	-	40-49 hours
มี	0.3	-	-	-	-	2.8	1.2	0.4	3.2	-	-	-	-	-	Available
ไม่มี	24.9	14.1	23.0	9.2	90.2	595.1	186.0	57.2	117.8	-	-	-	-	-	Not available
50 ชั่วโมงขึ้นไป	17.2	8.4	7.8	8.5	129.4	659.4	174.9	54.2	120.4	-	-	-	-	-	50 hours and over
มี	-	-	-	-	-	2.8	-	-	-	-	-	-	-	-	Available
ไม่มี	17.2	8.4	7.8	8.5	129.4	656.6	174.9	54.2	120.4	-	-	-	-	-	Not available

ตารางที่ 9 จำนวนผู้ปฏิบัติงาน จำแนกตามอาชีพ จำนวนชั่วโมงทำงานต่อสัปดาห์ การมีเวลาเหลือพอและต้องการทำงานเพิ่มขึ้น เขต และเขตการปกครอง ภาคเหนือ (ต่อ)  
TABLE 9 EMPLOYED PERSONS BY OCCUPATION, HOURS WORKED PER WEEK, AVAILABILITY FOR ADDITIONAL WORK, SEX AND AREA, NORTHERN REGION (Contd.)

ไตรมาสที่ 3/2555 : Quarter 3/2012

นอกเขตเทศบาล NON-MUNICIPAL AREA

หน่วยเป็นพัน : in Thousands

จำนวนชั่วโมงทำงาน เพศ และ การมีเวลาเหลือพอ และต้องการทำงานเพิ่มขึ้น	อาชีพ Occupation										HOURS WORKED, SEX AND AVAILABILITY FOR ADDITIONAL WORK	
	รวม Legislators & Managers	วิชาชีพ ด้านต่างๆ Professional	วิชาชีพ ด้านเทคนิค Technicians	เสมียน Clerks	พนักงาน บริการ Service Workers	ด้านการเกษตร และประมง Agricultural & Fishery	ด้านความ สามารถทางฝีมือ Craft Plant & Machine trades	ผู้ปฏิบัติงาน โรงงานเครื่องจักร operators	อาชีพอื่น ฐานต่างๆ Elementary occupations	คนงานซึ่งมี ได้จำแนกไว้ ในหมวดอื่น Not classifiable		TOTAL(FEMALE)
ยอดรวม(หญิง)	2,514.3	18.2	105.8	41.9	96.3	417.8	1,327.7	148.7	58.1	299.9	-	-
มี	22.3	-	-	-	-	2.3	13.2	0.7	-	6.1	-	Available
ไม่มี	2,492.0	18.2	105.8	41.9	96.3	415.5	1,314.6	147.9	58.1	293.7	-	Not available
มีงานประจำแต่ไม่ได้ทำงาน	4.7	-	0.2	-	0.2	1.4	1.2	0.9	-	0.9	-	With job not work
มี	0.2	-	-	-	-	-	-	0.2	-	-	-	Available
ไม่มี	4.5	-	0.2	-	0.2	1.4	1.2	0.7	-	0.9	-	Not available
1-9 ชั่วโมง	9.6	-	0.3	-	0.4	-	6.9	1.2	-	0.9	-	1-9 hours
มี	0.9	-	-	-	-	-	-	-	-	0.9	-	Available
ไม่มี	8.7	-	0.3	-	0.4	-	6.9	1.2	-	-	-	Not available
10-19 ชั่วโมง	65.4	0.4	0.3	0.4	0.1	5.5	47.0	3.1	-	8.6	-	10-19 hours
มี	4.8	-	-	-	-	-	4.0	-	-	0.8	-	Available
ไม่มี	60.7	0.4	0.3	0.4	0.1	5.5	42.9	3.1	-	7.8	-	Not available
20-29 ชั่วโมง	204.7	0.4	3.7	1.3	5.3	13.4	151.3	8.4	0.9	20.1	-	20-29 hours
มี	6.2	-	-	-	-	1.9	3.2	0.2	-	0.9	-	Available
ไม่มี	198.4	0.4	3.7	1.3	5.3	11.5	148.0	8.1	0.9	19.3	-	Not available
30-34 ชั่วโมง	115.3	0.2	0.4	-	1.6	8.4	85.6	6.0	0.9	12.3	-	30-34 hours
มี	4.2	-	-	-	-	-	2.9	0.3	-	1.0	-	Available
ไม่มี	111.2	0.2	0.4	-	1.6	8.4	82.7	5.8	0.9	11.3	-	Not available
35-39 ชั่วโมง	306.6	4.9	58.1	12.3	36.5	32.6	120.1	9.2	4.2	28.7	-	35-39 hours
มี	0.7	-	-	-	-	-	0.5	-	-	0.2	-	Available
ไม่มี	305.9	4.9	58.1	12.3	36.5	32.6	119.6	9.2	4.2	28.5	-	Not available
40-49 ชั่วโมง	956.1	7.5	27.6	19.3	40.8	127.5	511.1	61.2	31.7	129.4	-	40-49 hours
มี	3.2	-	-	-	-	-	1.6	-	-	1.6	-	Available
ไม่มี	952.9	7.5	27.6	19.3	40.8	127.5	509.5	61.2	31.7	127.8	-	Not available
50 ชั่วโมงขึ้นไป	851.9	4.8	15.3	8.6	11.3	229.0	404.7	58.6	20.5	99.0	-	50 hours and over
มี	2.1	-	-	-	-	0.4	0.9	-	-	0.9	-	Available
ไม่มี	849.8	4.8	15.3	8.6	11.3	228.6	403.8	58.6	20.5	98.2	-	Not available

ตารางที่ 10 จำนวนผู้มีงานทำ จำแนกตามอุตสาหกรรม จำนวนชั่วโมงทำงานต่อสัปดาห์ การมีเวลาเหลือพอและต้องการทำงานเพิ่มขึ้น ภาคเหนือ

TABLE 10 EMPLOYED PERSONS BY INDUSTRY, HOURS WORKED PER WEEK, AVAILABILITY FOR ADDITIONAL WORK, NORTHERN REGION

หน่วยเป็นพัน : in Thousands

ไตรมาสที่ 3/2555 : Quarter 3/2012

จำนวนชั่วโมงทำงาน และ การมีเวลาเหลือพอ และต้องการทำงานเพิ่มขึ้น	อุตสาหกรรม Industry													HOURS WORKED, AND AVAILABILITY FOR ADDITIONAL WORK
	รวม การไม่มี และการประมง และเกษตรกรรม Total	เกษตรกรรม Agriculture	การทำ เหมืองแร่ และเหมืองหิน Mining	การผลิต ไฟฟ้า ก๊าซ ไอน้ำระบบปรับ อากาศ Electricity sewerage, waste	จัดหน้า น้ำบาด น้ำเสียและประปา Water supply	การก่อสร้าง Construction	การขนถ่ายสินค้า การขนถ่ายยานยนต์ Transport, storage and storage	การขนส่ง และ สถานที่เก็บสินค้า Transportation and food service	ที่พักแรมและ บริการด้านอาหาร Accommodation and food service	ข้อมูลข่าวสาร และการสื่อสาร Information and communication	การเงินและ การประกันภัย Financial intermediation	การค้าปลีก	บริการ	
ยอดรวม	7,382.9	3,788.3	15.8	652.8	22.4	10.4	507.0	968.7	79.4	328.9	19.8	50.9	50.9	TOTAL
มี	77.0	51.3	-	3.1	-	-	8.6	6.6	0.5	1.4	-	-	-	Available
ไม่มี	7,305.9	3,736.9	15.8	649.7	22.4	10.4	498.4	962.1	78.9	327.5	19.8	50.9	50.9	Not available
มีงานประจำแต่ไม่ได้ทำงาน	15.6	3.3	-	2.9	-	-	2.5	2.6	0.1	0.5	-	-	-	With job not work
มี	1.3	0.4	-	-	-	-	0.2	-	0.1	-	-	-	-	Available
ไม่มี	14.2	2.9	-	2.9	-	-	2.3	2.6	-	0.5	-	-	-	Not available
1-9 ชั่วโมง	23.5	17.2	-	1.6	-	-	1.0	1.3	-	0.1	0.3	0.1	0.1	1-9 hours
มี	1.8	1.7	-	-	-	-	-	0.1	-	-	-	-	-	Available
ไม่มี	21.7	15.5	-	1.6	-	-	1.0	1.2	-	0.1	0.3	0.1	0.1	Not available
10-19 ชั่วโมง	157.1	107.8	0.5	7.9	0.2	0.4	9.4	12.6	0.9	4.2	0.3	0.3	0.3	10-19 hours
มี	10.3	8.0	-	0.0	-	-	0.1	-	0.3	0.3	-	-	-	Available
ไม่มี	146.8	99.8	0.5	7.9	0.2	0.4	9.3	12.6	0.6	3.9	0.3	0.3	0.3	Not available
20-29 ชั่วโมง	496.7	362.2	0.2	26.3	2.0	-	14.5	23.1	3.4	8.9	0.5	1.9	1.9	20-29 hours
มี	21.8	14.2	-	0.9	-	-	1.2	4.9	-	0.2	-	-	-	Available
ไม่มี	474.9	348.0	0.2	25.4	2.0	-	13.3	18.3	3.4	8.7	0.5	1.9	1.9	Not available
30-34 ชั่วโมง	320.3	228.8	-	22.0	0.1	-	21.1	18.1	2.7	10.6	0.3	1.7	1.7	30-34 hours
มี	17.6	11.8	-	1.0	-	-	2.8	1.0	-	0.1	-	-	-	Available
ไม่มี	302.7	217.0	-	21.0	0.1	-	18.2	17.1	2.7	10.4	0.3	1.7	1.7	Not available
35-39 ชั่วโมง	806.1	303.1	-	36.0	7.3	5.4	9.4	38.7	7.4	18.0	3.0	10.9	10.9	35-39 hours
มี	4.8	2.0	-	-	-	-	2.0	0.1	-	0.2	-	-	-	Available
ไม่มี	801.4	301.1	-	36.0	7.3	5.4	7.4	38.6	7.4	17.9	3.0	10.9	10.9	Not available
40-49 ชั่วโมง	2,783.8	1,401.3	9.7	290.5	11.5	3.9	233.8	353.4	35.7	125.8	8.3	27.6	27.6	40-49 hours
มี	13.7	8.3	-	0.9	-	-	2.2	0.6	0.2	0.1	-	-	-	Available
ไม่มี	2,770.1	1,393.1	9.7	289.6	11.5	3.9	231.6	352.8	35.6	125.7	8.3	27.6	27.6	Not available
50 ชั่วโมงขึ้นไป	2,779.7	1,364.4	5.4	265.6	1.2	0.7	215.4	518.9	29.2	161.0	7.3	8.4	8.4	50 hours and over
มี	5.6	4.8	-	0.2	-	-	-	-	-	0.6	-	-	-	Available
ไม่มี	2,774.1	1,359.6	5.4	265.4	1.2	0.7	215.4	518.9	29.2	160.4	7.3	8.4	8.4	Not available

ตารางที่ 10 จำนวนผู้มีงานทำ จำนวนตามอุตสาหกรรม จำนวนชั่วโมงทำงานต่อสัปดาห์ การมีเวลาเหลือพอและต้องการทำงานเพิ่มขึ้น ภาคเหนือ (ต่อ)

TABLE 10 EMPLOYED PERSONS BY INDUSTRY, HOURS WORKED PER WEEK, AVAILABILITY FOR ADDITIONAL WORK, NORTHERN REGION (Contd.)

ไตรมาสที่ 3/2555 : Quarter 3/2012

หน่วยเป็นพัน : In Thousands

จำนวนชั่วโมงทำงาน และ การมีเวลาเหลือพอ และต้องการทำงานเพิ่มขึ้น	อุตสาหกรรม (ต่อ) Industry (Contd.)											HOURS WORKED, AND AVAILABILITY FOR ADDITIONAL WORK
	กิจกรรม อสังหาริมทรัพย์	กิจกรรมทางวิชาชีพ	การบริการสนับสนุน และป้องกันประเทศ	การบริหารราชการ และป้องกันประเทศ	การศึกษา	อุตสาหกรรมสุขภาพ และสังคมศาสตร์	ศิลปะ ความบันเทิง และนันทนาการ	บริการด้านอื่นๆ	งานในครัวเรือน	กิจกรรมขององค์กร	ไม่ทราบ	
	Real estate activities	Professional, scientific technical activities	Administrative support service activities	Public administration defence	Education	Health and social work	Art, entertainment	Other service	Activities of household	Extra-territorial	Unknown	
ยอดรวม	11.4	21.9	34.3	312.0	227.8	141.7	40.6	107.8	40.0	1.0	-	40.0
มี	-	-	0.8	0.5	0.5	-	0.2	0.2	3.3	-	-	3.3
ไม่มี	11.4	21.9	33.5	311.5	227.3	141.7	40.4	107.6	36.7	1.0	-	36.7
มีงานประจำแต่ไม่ได้ทำงาน	-	-	1.3	0.8	0.5	0.3	0.5	0.3	-	-	-	-
มี	-	-	0.4	-	-	-	0.2	-	-	-	-	-
ไม่มี	-	-	0.9	0.8	0.5	0.3	0.3	0.3	-	-	-	-
1-9 ชั่วโมง	0.1	-	0.3	-	-	-	0.5	1.1	0.0	-	-	0.0
มี	-	-	-	-	-	-	-	-	-	-	-	-
ไม่มี	0.1	-	0.3	-	-	-	0.5	1.1	0.0	-	-	0.0
10-19 ชั่วโมง	0.3	-	0.8	2.8	3.6	0.6	1.6	1.5	1.4	-	-	1.4
มี	-	-	0.4	0.4	0.5	-	-	-	0.3	-	-	0.3
ไม่มี	0.3	-	0.4	2.5	3.1	0.6	1.6	1.5	1.1	-	-	1.1
20-29 ชั่วโมง	1.7	0.6	0.2	21.4	14.4	5.0	4.0	4.2	2.4	-	-	2.4
มี	-	-	-	-	-	-	-	0.2	0.3	-	-	0.3
ไม่มี	1.7	0.6	0.2	21.4	14.4	5.0	4.0	4.0	2.1	-	-	2.1
30-34 ชั่วโมง	0.2	0.5	-	5.1	2.2	1.5	0.7	2.0	2.9	-	-	2.9
มี	-	-	-	-	-	-	-	-	0.8	-	-	0.8
ไม่มี	0.2	0.5	-	5.1	2.2	1.5	0.7	2.0	2.0	-	-	2.0
35-39 ชั่วโมง	0.2	6.0	1.4	173.6	124.5	46.5	5.8	5.0	3.6	0.1	-	3.6
มี	-	-	-	0.1	-	-	-	-	0.5	-	-	0.5
ไม่มี	0.2	6.0	1.4	173.5	124.5	46.5	5.8	5.0	3.2	0.1	-	3.2
40-49 ชั่วโมง	6.2	10.8	12.0	71.8	70.9	48.7	10.8	34.1	16.0	0.9	-	16.0
มี	-	-	-	0.1	-	-	-	-	1.4	-	-	1.4
ไม่มี	6.2	10.8	12.0	71.7	70.9	48.7	10.8	34.1	14.6	0.9	-	14.6
50 ชั่วโมงขึ้นไป	2.8	3.9	18.4	36.5	11.8	39.0	16.7	59.7	13.7	-	-	13.7
มี	-	-	-	-	-	-	-	-	-	-	-	-
ไม่มี	2.8	3.9	18.4	36.5	11.8	39.0	16.7	59.7	13.7	-	-	13.7

ตารางที่ 10 จำนวนผู้จ้างทำ งานภาคอุตสาหกรรม จำนวนชั่วโมงทำงานต่อสัปดาห์ การมีงานเสียดและต้องการทำงานเพิ่มขึ้น และเพศ ภาคเหนือ  
 TABLE 10 EMPLOYED PERSONS BY INDUSTRY, HOURS WORKED PER WEEK, AVAILABILITY FOR ADDITIONAL WORK AND SEX, NORTHERN REGION

ไตรมาสที่ 3/2555 : Quarter 3/2012

หน่วยนับ : in Thousands

จำนวนชั่วโมงทำงาน เพศ และ การมีงานเสียด และต้องการทำงานเพิ่มขึ้น	อุตสาหกรรม Industry										ข้อมูลข่าวสาร และการสื่อสาร Information and communication	ที่พักแและ บริการที่อาหาร Accommodation and food service	การขนส่ง และ สถานที่เก็บสินค้า Transportation and storage	การขุด การขุดเจาะ Transport, storage	การก่อสร้าง Construction	การจ่ายน้ำ และระบาย น้ำ Water supply sewerage, waste	ไฟฟ้า ก๊าซ ไอน้ำระบบปรับอากาศ Electricity	การผลิต Manufacturing	การทำ เหมืองแร่ และพลังงาน Mining	รวม การป่าไม้ และเกษตร Agriculture	TOTAL (MALE)	HOURS WORKED, SEX AND AVAILABILITY FOR ADDITIONAL WORK
	Total	การป่าไม้ และเกษตร Agriculture	การทำ เหมืองแร่ และพลังงาน Mining	การผลิต Manufacturing	ไฟฟ้า ก๊าซ ไอน้ำระบบปรับอากาศ Electricity	การจ่ายน้ำ และระบาย น้ำ Water supply sewerage, waste	การก่อสร้าง Construction	การขุด การขุดเจาะ Transport, storage	การขนส่ง และ สถานที่เก็บสินค้า Transportation and storage	ที่พักแและ บริการที่อาหาร Accommodation and food service												
ชาย	3,981.7	2,111.0	111.6	303.3	17.9	8.4	406.8	473.7	68.2	102.9	13.1	24.2	24.2	Available								
มี	49.3	31.1	-	2.6	-	-	7.7	3.6	0.5	0.5	-	-	-	Available								
ไม่มี	3,932.5	2,079.9	111.6	300.7	17.9	8.4	399.1	470.1	67.7	102.5	13.1	24.2	24.2	Not available								
มีงานประจำแต่ไม่ได้ทำงาน	8.3	1.8	-	0.8	-	-	2.0	1.0	0.1	-	-	-	-	With job not work								
1-9 ชั่วโมง	1.1	0.4	-	-	-	-	-	-	-	-	-	-	-	Available								
มี	7.2	1.4	-	0.8	-	-	2.0	1.0	-	-	-	-	-	Not available								
ไม่มี	12.5	8.5	-	0.4	-	-	1.0	1.2	-	-	-	-	-	Not available								
มี	0.7	0.7	-	-	-	-	-	-	-	-	-	-	-	1-9 hours								
ไม่มี	11.8	7.8	-	0.4	-	-	1.0	1.2	-	-	-	-	-	Available								
10-19 ชั่วโมง	77.9	52.5	-	4.3	0.2	-	7.1	3.9	0.9	1.9	0.3	0.2	0.1	Not available								
มี	5.3	3.7	-	-	-	-	0.1	-	0.3	0.3	-	-	-	10-19 hours								
ไม่มี	72.5	48.8	-	4.3	0.2	-	6.9	3.9	0.6	1.6	0.3	0.2	0.2	Not available								
20-29 ชั่วโมง	238.4	174.8	0.2	9.9	1.5	-	10.6	10.5	2.8	1.7	0.1	0.3	0.3	Not available								
มี	14.1	9.0	-	0.6	-	-	1.2	2.9	-	0.2	-	-	-	Available								
ไม่มี	224.3	165.7	0.2	9.3	1.5	-	9.4	7.6	2.8	1.6	0.1	0.3	0.3	Not available								
30-34 ชั่วโมง	173.3	117.0	-	12.5	0.1	-	17.7	10.4	2.7	5.1	0.3	0.5	0.5	Not available								
มี	11.5	7.6	-	1.0	-	-	2.5	0.4	-	-	-	-	-	Available								
ไม่มี	161.8	109.4	-	11.5	0.1	-	15.2	10.0	2.7	5.1	0.3	0.5	0.5	Not available								
35-39 ชั่วโมง	391.7	156.8	-	14.1	6.2	4.6	8.8	15.1	5.7	5.0	2.5	6.3	6.3	Not available								
มี	3.6	1.3	-	-	-	-	2.0	0.1	-	-	-	-	-	Available								
ไม่มี	388.1	155.5	-	14.1	6.2	4.6	6.8	15.0	5.7	5.0	2.5	6.3	6.3	Not available								
40-49 ชั่วโมง	1,504.8	756.1	7.0	130.8	8.7	3.5	184.5	193.7	30.9	42.8	3.8	12.5	12.5	Not available								
มี	9.7	5.2	-	0.8	-	-	1.9	0.3	0.2	-	-	-	-	40-49 hours								
ไม่มี	1,495.1	750.9	7.0	130.0	8.7	3.5	182.6	193.4	30.7	42.8	3.8	12.5	12.5	Available								
50 ชั่วโมงขึ้นไป	1,574.9	843.5	4.4	130.4	1.2	0.3	175.2	238.1	25.2	46.4	6.1	4.5	4.5	Not available								
มี	3.2	3.1	-	0.1	-	-	-	-	-	-	-	-	-	50 hours and over								
ไม่มี	1,571.7	840.4	4.4	130.3	1.2	0.3	175.2	238.1	25.2	46.4	6.1	4.5	4.5	Available								
หญิง	3,401.1	1,677.3	4.2	349.5	4.5	2.1	100.2	495.0	11.2	226.0	6.8	26.6	26.6	Not available								
มี	27.7	20.3	-	0.5	-	-	0.9	3.0	-	1.0	-	-	-	Available								
ไม่มี	3,373.4	1,657.0	4.2	349.0	4.5	2.1	99.3	492.0	11.2	225.1	6.8	26.6	26.6	Not available								
มีงานประจำแต่ไม่ได้ทำงาน	7.3	1.5	-	2.0	-	-	0.5	1.6	-	0.5	-	-	-	With job not work								
1-9 ชั่วโมง	0.2	-	-	-	-	-	0.2	-	-	-	-	-	-	Available								
มี	7.0	1.5	-	2.0	-	-	0.3	1.6	-	0.5	-	-	-	Not available								
ไม่มี	11.1	8.8	-	1.2	-	-	-	0.1	-	0.1	0.3	-	-	1-9 hours								
มี	1.1	1.0	-	-	-	-	-	-	-	-	-	-	-	Available								
ไม่มี	10.0	7.8	-	1.2	-	-	-	0.0	-	0.1	0.3	-	-	Not available								
10-19 ชั่วโมง	79.3	55.3	0.5	3.6	-	0.4	2.4	8.7	-	2.3	-	0.1	0.1	Not available								
มี	5.0	4.3	-	0.0	-	-	-	-	-	-	-	-	-	10-19 hours								
ไม่มี	74.3	51.0	0.5	3.6	-	0.4	2.4	8.7	-	2.3	-	0.1	0.1	Not available								
20-29 ชั่วโมง	258.3	187.4	-	16.4	0.5	-	3.9	12.7	0.6	7.1	0.3	1.7	1.7	Available								
มี	7.7	5.2	-	0.3	-	-	-	2.0	-	-	-	-	-	Not available								
ไม่มี	250.6	182.2	-	16.1	0.5	-	3.9	10.6	0.6	7.1	0.3	1.7	1.7	Not available								
30-34 ชั่วโมง	147.0	111.8	-	9.5	-	-	3.3	7.7	0.1	5.5	-	1.2	1.2	Not available								
มี	6.1	4.2	-	-	-	-	0.3	0.6	-	0.1	-	-	-	Available								
ไม่มี	140.9	107.5	-	9.5	-	-	3.1	7.1	0.1	5.3	-	1.2	1.2	Not available								
35-39 ชั่วโมง	414.4	146.4	-	22.0	1.2	0.9	0.5	23.6	1.7	13.0	0.5	4.6	4.6	Not available								
มี	1.2	0.7	-	-	-	-	-	-	-	0.2	-	-	-	Available								
ไม่มี	413.2	145.6	-	22.0	1.2	0.9	0.5	23.6	1.7	12.9	0.5	4.6	4.6	Not available								
40-49 ชั่วโมง	1,279.0	645.2	2.7	159.7	2.8	0.4	49.4	159.7	4.9	83.0	4.5	15.1	15.1	Not available								
มี	4.0	3.1	-	0.1	-	-	0.4	0.3	-	0.1	-	-	-	40-49 hours								
ไม่มี	1,275.0	642.1	2.7	159.6	2.8	0.4	49.0	159.4	4.9	82.9	4.5	15.1	15.1	Available								
50 ชั่วโมงขึ้นไป	1,204.8	520.9	1.0	135.2	-	0.4	40.2	280.9	4.0	114.6	1.2	3.9	3.9	Not available								
มี	2.4	1.8	-	0.1	-	-	-	-	-	0.6	-	-	-	50 hours and over								
ไม่มี	1,202.3	519.1	1.0	135.1	-	0.4	40.2	280.9	4.0	114.0	1.2	3.9	3.9	Available								

ตารางที่ 10 EMPLOYED PERSONS BY INDUSTRY, HOURS WORKED PER WEEK, AVAILABILITY FOR ADDITIONAL WORK AND SEX , NORTHERN REGION (Contd.)

จำนวนผู้จ้างทำ งานตามอุตสาหกรรม จำนวนชั่วโมงทำงานต่อสัปดาห์ การมีเวลาเหลือและต้องการทำงานเพิ่มขึ้นและเพศ ภาคเหนือ (ต่อ)  
 หมายเหตุ: in Thousands

จำนวนผู้จ้างทำ งาน และ การมีเวลาเหลือ และต้องการทำงานเพิ่มขึ้น	กิจกรรม อสังหาริมทรัพย์ Real estate activities	กิจกรรมทางวิชาชีพ และเทคนิค Professional, scientific technical activities	การบริหารสนับสนุน และป้องกันประเทศ Administrative and support service activities	การบริหารราชการ ป้องกันประเทศ Public admin- istration defence	อุตสาหกรรม (ต่อ)			บริการด้านอื่นๆ Other service	งานในครัวเรือน Activities of household	กิจกรรมของ องค์กร Extra- territorial	ไม่ทราบ Unknown	HOURS WORKED, SEX AND AVAILABILITY FOR ADDITIONAL WORK
					การศึกษา Education	กิจกรรมด้านสุขภาพ งานสังคมสงเคราะห์ Health and social work	ศิลปะ ความบันเทิง และนันทนาการ Art, entertainment					
ชาย	5.0	12.2	23.6	199.4	86.0	40.0	44.2	7.6	0.4	-	TOTAL (MALE)	
มี	-	-	0.8	0.1	0.5	-	-	1.8	-	-	Available	
ไม่มี	5.0	12.2	22.8	199.4	85.5	40.0	44.2	5.8	0.4	-	Not available	
มีงานประจำแต่ไม่ได้ทำงาน	-	-	1.3	0.8	0.2	-	0.1	-	-	-	With job not work	
มี	-	-	0.4	-	-	-	0.2	-	-	-	Available	
ไม่มี	-	-	0.9	0.8	0.2	-	0.1	-	-	-	Not available	
1-9 ชั่วโมง	0.1	-	0.2	-	-	-	0.1	-	-	-	1-9 hours	
มี	-	-	-	-	-	-	-	-	-	-	Available	
ไม่มี	0.1	-	0.2	-	-	-	0.1	-	-	-	Not available	
10-19 ชั่วโมง	0.1	-	0.2	-	2.4	-	0.1	-	-	-	10-19 hours	
มี	-	-	0.4	-	0.5	-	-	-	-	-	Available	
ไม่มี	0.1	-	0.2	-	1.9	-	0.1	-	-	-	Not available	
20-29 ชั่วโมง	0.9	0.3	0.1	14.1	4.1	1.5	2.0	-	-	-	20-29 hours	
มี	-	-	-	-	-	-	-	-	-	-	Available	
ไม่มี	0.9	0.3	0.1	14.1	4.1	1.5	2.0	-	-	-	Not available	
30-34 ชั่วโมง	0.2	0.4	-	3.2	0.6	0.7	1.1	-	-	-	30-34 hours	
มี	-	-	-	-	-	-	-	-	-	-	Available	
ไม่มี	0.2	0.4	-	3.2	0.6	0.7	1.1	-	-	-	Not available	
35-39 ชั่วโมง	0.1	4.1	0.1	103.0	42.7	11.8	0.3	-	-	-	35-39 hours	
มี	-	-	-	-	-	-	-	-	-	-	Available	
ไม่มี	0.1	4.1	0.1	103.0	42.7	11.8	0.3	-	-	-	Not available	
40-49 ชั่วโมง	2.9	4.3	7.4	49.0	29.1	17.1	11.6	-	-	-	40-49 hours	
มี	-	-	0.1	-	-	-	-	-	-	-	Available	
ไม่มี	2.9	4.3	7.4	48.9	29.1	17.1	11.6	-	-	-	Not available	
50 ชั่วโมงขึ้นไป	0.9	3.1	13.9	27.9	7.1	8.9	28.0	-	-	-	50 hours and over	
มี	-	-	-	-	-	-	-	-	-	-	Available	
ไม่มี	0.9	3.1	13.9	27.9	7.1	8.9	28.0	-	-	-	Not available	
หญิง	6.4	9.7	10.7	112.6	141.8	101.7	63.5	32.4	0.7	-	TOTAL (FEMALE)	
มี	-	-	0.5	-	-	-	0.2	-	-	-	Available	
ไม่มี	6.4	9.7	10.7	112.1	141.8	101.7	63.4	30.9	0.7	-	Not available	
มีงานประจำแต่ไม่ได้ทำงาน	-	-	-	-	0.3	0.3	0.2	-	-	-	With job not work	
มี	-	-	-	-	-	-	0.2	-	-	-	Available	
ไม่มี	-	-	-	-	0.3	0.3	0.2	-	-	-	Not available	
1-9 ชั่วโมง	0.1	-	0.1	-	-	-	0.0	-	-	-	1-9 hours	
มี	-	-	-	-	-	-	-	-	-	-	Available	
ไม่มี	0.1	-	0.1	-	-	-	0.0	-	-	-	Not available	
10-19 ชั่วโมง	0.3	-	0.1	1.4	1.3	0.6	1.3	-	-	-	10-19 hours	
มี	-	-	0.4	-	-	-	-	-	-	-	Available	
ไม่มี	0.3	-	0.1	1.0	1.3	0.6	1.3	-	-	-	Not available	
20-29 ชั่วโมง	0.8	0.3	0.1	7.3	10.3	3.5	2.2	-	-	-	20-29 hours	
มี	-	-	-	-	-	-	0.2	-	-	-	Available	
ไม่มี	0.8	0.3	0.1	7.3	10.3	3.5	2.1	-	-	-	Not available	
30-34 ชั่วโมง	-	0.2	-	1.9	1.6	0.8	0.9	-	-	-	30-34 hours	
มี	-	-	-	-	-	-	0.2	-	-	-	Available	
ไม่มี	-	0.2	-	1.9	1.6	0.8	0.9	-	-	-	Not available	
35-39 ชั่วโมง	0.1	1.9	1.3	70.7	81.8	34.8	4.8	-	-	-	35-39 hours	
มี	-	-	0.1	-	-	-	-	-	-	-	Available	
ไม่มี	0.1	1.9	1.3	70.6	81.8	34.8	4.8	-	-	-	Not available	
40-49 ชั่วโมง	3.3	6.6	4.7	22.8	41.9	31.6	22.4	-	-	-	40-49 hours	
มี	-	-	-	-	-	-	-	-	-	-	Available	
ไม่มี	3.3	6.6	4.7	22.8	41.9	31.6	22.4	-	-	-	Not available	
50 ชั่วโมงขึ้นไป	1.9	0.8	4.5	8.6	4.7	30.1	31.6	-	-	-	50 hours and over	
มี	-	-	-	-	-	-	-	-	-	-	Available	
ไม่มี	1.9	0.8	4.5	8.6	4.7	30.1	31.6	-	-	-	Not available	

ตารางที่ 10 จำนวนผู้มีงานทำ จำนวนตามอุตสาหกรรม จำนวนชั่วโมงทำงานต่อสัปดาห์ การมีเวลาเหลือพอและต้องการทำงานเพิ่มขึ้น เขต และเขตการปกครอง ภาคเหนือ (ต่อ)  
 TABLE 10 EMPLOYED PERSONS BY INDUSTRY, HOURS WORKED PER WEEK, AVAILABILITY FOR ADDITIONAL WORK, SEX AND AREA, NORTHERN REGION (Contd.)

ไตรมาสที่ 3/2555 : Quarter 3/2012

หน่วยเป็นพัน : In Thousands

จำนวนชั่วโมงทำงาน เพศ และ การมีเวลาเหลือพอ และต้องการทำงานเพิ่มขึ้น	ในเขตเทศบาล MUNICIPAL AREA													TOTAL (MALE)
	รวม	เกษตรกรรม และการประมง และเหมืองแร่ และเหมืองหิน	การทำ เหมืองแร่ และเหมืองหิน	การผลิต	ไฟฟ้า ก๊าซ ไอน้ำระบบปรับ อากาศ	การจัดการน้ำ บำบัดน้ำเสีย และประปา	การก่อสร้าง	อุตสาหกรรม การขนส่ง การขนส่ง การขนส่ง	การขนส่ง และ การขนส่ง	ที่พักแรมและ บริการด้านอาหาร Accommodation and food service	ข้อมูลข่าวสาร และการสื่อสาร Information	กิจกรรมการเงินและ การประกันภัย Financial intermediation	HOURS WORKED, SEX AND AVAILABILITY FOR ADDITIONAL WORK	
ยอดรวม (ชาย)	983.1	300.6	1.9	102.7	8.8	4.4	109.9	190.4	27.9	49.8	7.3	10.4	10.4	
มี	8.4	4.3	-	0.8	-	-	1.4	1.0	0.3	0.5	-	-	Available	
ไม่มี	974.7	296.3	1.9	101.9	8.8	4.4	108.6	189.4	27.6	49.4	7.3	10.4	Not available	
มีงานประจำงานไม่ได้ทำงาน	3.6	0.4	-	0.3	-	-	1.0	1.0	0.1	-	-	-	With job not work	
มี	0.4	0.1	-	-	-	-	-	-	0.1	-	-	-	Available	
ไม่มี	3.2	0.3	-	0.3	-	-	1.0	1.0	-	-	-	-	Not available	
1-9 ชั่วโมง	2.0	1.4	-	0.1	-	-	0.2	-	-	-	-	0.1	1-9 hours	
มี	0.1	0.1	-	-	-	-	-	-	-	-	-	-	Available	
ไม่มี	1.9	1.3	-	0.1	-	-	0.2	-	-	-	-	0.1	Not available	
10-19 ชั่วโมง	14.1	6.5	-	0.6	0.2	-	0.3	1.5	0.7	0.8	0.3	0.2	10-19 hours	
มี	1.2	0.7	-	-	-	-	0.1	-	0.1	0.3	-	-	Available	
ไม่มี	12.9	5.8	-	0.6	0.2	-	0.2	1.5	0.6	0.5	0.3	0.2	Not available	
20-29 ชั่วโมง	46.1	21.5	0.2	3.3	0.4	-	3.1	3.6	1.7	1.3	0.1	0.3	20-29 hours	
มี	2.3	1.5	-	0.1	-	-	-	0.5	-	0.2	-	-	Available	
ไม่มี	43.8	20.0	0.2	3.2	0.4	-	3.1	3.1	1.7	1.1	0.1	0.3	Not available	
30-34 ชั่วโมง	33.4	16.8	-	2.6	0.1	-	3.8	4.9	1.4	0.6	0.2	-	30-34 hours	
มี	1.7	0.5	-	0.5	-	-	0.2	0.4	-	-	-	-	Available	
ไม่มี	31.8	16.3	-	2.1	0.1	-	3.6	4.5	1.4	0.6	0.2	-	Not available	
35-39 ชั่วโมง	109.6	20.6	-	4.9	2.7	2.2	2.5	5.4	2.3	2.6	1.8	2.8	35-39 hours	
มี	0.7	0.6	-	-	-	-	-	0.1	-	-	-	-	Available	
ไม่มี	109.0	20.0	-	4.9	2.7	2.2	2.5	5.3	2.3	2.6	1.8	2.8	Not available	
40-49 ชั่วโมง	379.6	100.4	1.3	48.5	5.2	1.9	54.0	76.9	9.4	20.4	2.5	5.9	40-49 hours	
มี	1.8	0.5	-	-	-	-	1.0	0.1	0.2	-	-	-	Available	
ไม่มี	377.8	99.9	1.3	48.5	5.2	1.9	53.0	76.9	9.2	20.4	2.5	5.9	Not available	
50 ชั่วโมงขึ้นไป	394.7	133.0	0.4	42.4	0.2	0.3	45.1	97.2	12.4	24.2	2.4	1.2	50 hours and over	
มี	0.3	0.2	-	0.1	-	-	-	-	-	-	-	-	Available	
ไม่มี	394.4	132.8	0.4	42.3	0.2	0.3	45.1	97.2	12.4	24.2	2.4	1.2	Not available	



ตารางที่ 10 จำนวนผู้มีงานทำ จำนวนคนอุตสาหกรรม จำนวนชั่วโมงทำงานต่อสัปดาห์ การมีเวลาเหลือพอและต้องการทำงานเพิ่มขึ้น เขต และเขตการปกครอง ภาคเหนือ (ต่อ)

TABLE 10 EMPLOYED PERSONS BY INDUSTRY, HOURS WORKED PER WEEK, AVAILABILITY FOR ADDITIONAL WORK, SEX AND AREA, NORTHERN REGION (Contd.)

หน่วยเป็นพัน : In Thousands

จำนวนชั่วโมงทำงาน เพศ และ การมีเวลาเหลือพอ และต้องการทำงานเพิ่มขึ้น	ในเขตเทศบาล MUNICIPAL AREA											HOURS WORKED, SEX AND AVAILABILITY FOR ADDITIONAL WORK TOTAL (FEMALE)	
	อุตสาหกรรม Industry												
	รวม	เกษตรกรรม การป่าไม้ และการประมง และหาของเงิน	การทำ เหมืองแร่ และหาของเงิน	การผลิต ไฟฟ้า ก๊าซ ไอน้ำระบบปรับอากาศ	การก่อสร้าง และประปา	การจัดการน้ำ บำบัดน้ำเสีย	การขนส่ง การขนส่ง การขนส่ง	การขนส่ง สถานที่เก็บสินค้า และสถานที่เก็บสินค้า	ที่พักแรมและ บริการด้านอาหาร Accommodation and food service	ข้อมูลข่าวสาร และการสื่อสาร Information and communication	กิจกรรมการเงินและ การประกันภัย Financial intermediation		12.8
ยอดรวม (หญิง)	886.8	227.4	0.3	128.2	1.3	1.2	25.0	186.6	1.6	98.3	3.0	12.8	Available
มี	5.5	2.1	-	0.3	-	-	-	1.1	-	0.6	-	-	Available
ไม่มี	881.4	225.3	0.3	127.9	1.3	1.2	25.0	185.5	1.6	97.7	3.0	12.8	Not available
มีงานประจำแต่ไม่ได้ทำงาน	2.5	0.4	-	0.6	-	-	-	0.5	-	0.5	-	-	With job not work
มี	-	-	-	-	-	-	-	-	-	-	-	-	Available
ไม่มี	2.5	0.4	-	0.6	-	-	-	0.5	-	0.5	-	-	Not available
1-9 ชั่วโมง	1.5	1.1	-	-	-	-	-	0.1	-	0.1	-	-	1-9 hours
มี	0.2	0.1	-	-	-	-	-	0.1	-	-	-	-	Available
ไม่มี	1.3	0.9	-	-	-	-	-	0.0	-	0.1	-	-	Not available
10-19 ชั่วโมง	13.8	6.1	-	0.5	-	-	-	2.7	-	1.5	-	0.1	10-19 hours
มี	0.2	0.1	-	0.0	-	-	-	-	-	-	-	-	Available
ไม่มี	13.6	5.9	-	0.5	-	-	-	2.7	-	1.5	-	0.1	Not available
20-29 ชั่วโมง	53.7	23.5	-	5.3	-	-	0.6	5.4	-	4.2	0.3	1.1	20-29 hours
มี	1.5	1.1	-	0.1	-	-	-	0.1	-	-	-	-	Available
ไม่มี	52.2	22.4	-	5.2	-	-	0.6	5.3	-	4.2	0.3	1.1	Not available
30-34 ชั่วโมง	31.7	16.5	-	4.1	-	-	0.6	3.9	0.1	2.0	-	0.7	30-34 hours
มี	1.9	0.4	-	-	-	-	-	0.6	-	0.1	-	-	Available
ไม่มี	29.8	16.2	-	4.1	-	-	0.6	3.3	0.1	1.9	-	0.7	Not available
35-39 ชั่วโมง	107.8	15.9	-	6.9	0.9	0.5	0.1	10.2	0.1	3.8	0.5	1.8	35-39 hours
มี	0.5	0.2	-	-	-	-	-	-	-	0.2	-	-	Available
ไม่มี	107.3	15.8	-	6.9	0.9	0.5	0.1	10.2	0.1	3.7	0.5	1.8	Not available
40-49 ชั่วโมง	323.0	83.8	0.1	56.0	0.4	0.3	12.9	60.7	0.7	33.8	1.5	7.4	40-49 hours
มี	0.9	0.3	-	0.1	-	-	-	0.3	-	0.1	-	-	Available
ไม่มี	322.1	83.6	0.1	56.0	0.4	0.3	12.9	60.4	0.7	33.7	1.5	7.4	Not available
50 ชั่วโมงขึ้นไป	352.9	80.3	0.2	54.7	-	0.4	10.8	103.2	0.7	52.5	0.8	1.6	50 hours and over
มี	0.3	-	-	0.1	-	-	-	-	-	0.2	-	-	Available
ไม่มี	352.6	80.3	0.2	54.6	-	0.4	10.8	103.2	0.7	52.3	0.8	1.6	Not available



ตารางที่ 10 จำนวนผู้มีงานทำ จำนวนชั่วโมงทำงานต่อสัปดาห์ การมีเวลาเหลือพอและต้องการทำงานเพิ่มขึ้น เขต และเขตการปกครอง ภาคเหนือ (ต่อ)  
 TABLE 10 EMPLOYED PERSONS BY INDUSTRY, HOURS WORKED PER WEEK, AVAILABILITY FOR ADDITIONAL WORK, SEX AND AREA, NORTHERN REGION (Contd.)

ไตรมาสที่ 3/2555 : Quarter 3/2012

ในเขตเทศบาล MUNICIPAL AREA

หน่วยเป็นพัน : In Thousands

จำนวนชั่วโมงทำงาน เพศ และ การมีเวลาเหลือพอ และต้องการทำงานเพิ่มขึ้น	อุตสาหกรรม (ต่อ) Industry (Contd.)										กิจกรรมนอก องค์กร Extra- territorial	งานในครัวเรือน Activities of household	บริการด้านอื่นๆ Other service	TOTAL (FEMALE)	
	กิจกรรม อสังหาริมทรัพย์ Real estate activities	กิจกรรมทางวิชาชีพ วิทยและเทคนิค Professional,scientific technical activities	การบริหารสนับสนุน และป้องกันประเทศ Administrative and support service activities	การบริหารราชการ ป้องกันประเทศ Public admin- istration defence	การศึกษา Education	งานสังคมสงเคราะห์ Health and social work	ศิลปะ ความบันเทิง และนันทนาการ Art, entertainment	การศึกษานานาชาติ และนันทนาการ Art, entertainment	ศิลปะ ความบันเทิง และนันทนาการ Art, entertainment	ศิลปะ ความบันเทิง และนันทนาการ Art, entertainment					ศิลปะ ความบันเทิง และนันทนาการ Art, entertainment
ยอดรวม (หญิง)	3.0	4.0	5.9	38.4	57.8	39.2	7.7	28.4	16.2	0.6	-	-	-	0.6	Available
มี	-	-	-	0.1	-	-	-	0.2	1.1	-	-	-	-	-	Not available
ไม่มี	3.0	4.0	5.9	38.3	57.8	39.2	7.7	28.3	15.2	0.6	-	-	-	0.6	Not available
มีงานประจำแต่ไม่ได้ทำงาน	-	-	-	-	0.1	0.3	-	0.2	-	-	-	-	-	-	With job not work
มี	-	-	-	-	-	-	-	-	-	-	-	-	-	-	Available
ไม่มี	-	-	-	-	0.1	0.3	-	0.2	-	-	-	-	-	-	Not available
1-9 ชั่วโมง	0.1	-	0.1	-	-	-	0.0	0.0	0.0	-	-	-	-	-	1-9 hours
มี	-	-	-	-	-	-	-	-	-	-	-	-	-	-	Available
ไม่มี	0.1	-	0.1	-	-	-	0.0	0.0	0.0	-	-	-	-	-	Not available
10-19 ชั่วโมง	0.1	-	0.1	0.5	1.3	-	0.2	0.5	0.3	-	-	-	-	-	10-19 hours
มี	-	-	-	-	-	-	-	-	0.1	-	-	-	-	-	Available
ไม่มี	0.1	-	0.1	0.5	1.3	-	0.2	0.5	0.2	-	-	-	-	-	Not available
20-29 ชั่วโมง	0.5	0.3	0.1	3.3	5.4	1.5	-	1.2	1.1	-	-	-	-	-	20-29 hours
มี	-	-	-	-	-	-	-	-	0.0	-	-	-	-	-	Available
ไม่มี	0.5	0.3	0.1	3.3	5.4	1.5	-	1.0	1.1	-	-	-	-	-	Not available
30-34 ชั่วโมง	-	0.2	-	0.1	0.6	0.3	0.2	0.6	1.9	-	-	-	-	-	30-34 hours
มี	-	-	-	-	-	-	-	-	0.8	-	-	-	-	-	Available
ไม่มี	-	0.2	-	0.1	0.6	0.3	0.2	0.6	1.1	-	-	-	-	-	Not available
35-39 ชั่วโมง	0.1	1.7	0.2	23.5	29.2	10.6	0.2	0.7	1.1	-	-	-	-	-	35-39 hours
มี	-	-	-	0.1	-	-	-	-	0.1	-	-	-	-	-	Available
ไม่มี	0.1	1.7	0.2	23.5	29.2	10.6	0.2	0.7	1.0	-	-	-	-	-	Not available
40-49 ชั่วโมง	0.8	1.3	2.1	9.5	19.5	13.6	3.7	9.9	4.2	0.6	-	-	-	-	40-49 hours
มี	-	-	-	-	-	-	-	-	0.1	-	-	-	-	-	Available
ไม่มี	0.8	1.3	2.1	9.5	19.5	13.6	3.7	9.9	4.1	0.6	-	-	-	-	Not available
50 ชั่วโมงขึ้นไป	1.4	0.6	3.3	1.4	1.8	12.9	3.4	15.3	7.5	-	-	-	-	-	50 hours and over
มี	-	-	-	-	-	-	-	-	-	-	-	-	-	-	Available
ไม่มี	1.4	0.6	3.3	1.4	1.8	12.9	3.4	15.3	7.5	-	-	-	-	-	Not available

ตารางที่ 10 จำนวนผู้ปฏิบัติงาน จำนวนชั่วโมงทำงานต่อสัปดาห์ การมีเวลาเหลือพอและต้องการทำงานเพิ่มขึ้น เขต และเขตการปกครอง ภาคเหนือ (ต่อ)  
 TABLE 10 EMPLOYED PERSONS BY INDUSTRY, HOURS WORKED PER WEEK, AVAILABILITY FOR ADDITIONAL WORK, SEX AND AREA, NORTHERN REGION (Contd.)

ไตรมาสที่ 3/2555 - Quarter: 3/2012

หน่วยนับพัน : In Thousands

จำนวนชั่วโมงทำงาน เพศ และ การมีเวลาเหลือพอ และต้องการทำงานเพิ่มขึ้น	อุตสาหกรรม Non-Municipal Area													รวม	HOURS WORKED, SEX AND AVAILABILITY FOR ADDITIONAL WORK
	เกษตรกรรม และป่าไม้ และการประมง Agriculture and Forestry and Fishing	เหมืองแร่ และเหมืองหิน Mining	การทำ เหมืองแร่ และเหมืองหิน Manufacturing	การผลิต Manufacturing	ไฟฟ้า ก๊าซ ไอน้ำระบบปรับ อากาศ Electricity	การจัดหาน้ำ บ้านน้ำเสีย และประปา Water supply sewerage, waste	การก่อสร้าง Construction	การขนส่ง การขนถ่าย การซ่อมยานยนต์ Transport, storage and repair of motor vehicles	การขนส่ง และ สถานที่เก็บสินค้า Transportation and storage	ที่พักแรมและ บริการด้านอาหาร Accommodation and food service	ข้อมูลข่าวสาร และการสื่อสาร Information and communication	บริการราชการ และการบริการ Financial intermediation	อุตสาหกรรมเงินและ การประกันภัย Financial intermediation		
Total	2,998.6	1,810.4	9.7	200.6	9.2	4.0	296.9	283.3	40.3	53.1	5.8	13.8	13.8	TOTAL (MALE)	
ชาย (ชาย)	40.8	26.8	-	1.8	-	-	6.4	2.6	0.2	-	-	-	-	Available	
ไม่มี	2,957.8	1,783.6	9.7	198.8	9.2	4.0	290.5	280.7	40.1	53.1	5.8	13.8	13.8	Not available	
มีงานประจำแต่ไม่ทำงาน	4.8	1.4	-	0.6	-	-	1.0	-	-	-	-	-	-	With job not work	
มี	0.8	0.3	-	-	-	-	-	-	-	-	-	-	-	Available	
ไม่มี	4.0	1.0	-	0.6	-	-	1.0	-	-	-	-	-	-	Not available	
1-9 ชั่วโมง	10.5	7.1	-	0.3	-	-	0.9	1.2	-	-	-	-	-	1-9 hours	
มี	0.6	0.6	-	-	-	-	-	-	-	-	-	-	-	Available	
ไม่มี	9.9	6.5	-	0.3	-	-	0.9	1.2	-	-	-	-	-	Not available	
10-19 ชั่วโมง	63.8	46.1	-	3.7	-	-	6.8	2.4	0.2	1.1	-	-	-	10-19 hours	
มี	4.1	3.0	-	-	-	-	-	-	0.2	-	-	-	-	Available	
ไม่มี	59.6	43.0	-	3.7	-	-	6.8	2.4	-	1.1	-	-	-	Not available	
20-29 ชั่วโมง	192.3	153.2	-	6.6	1.1	-	7.5	6.9	1.2	0.5	-	-	-	20-29 hours	
มี	11.8	7.5	-	0.5	-	-	1.2	2.4	-	-	-	-	-	Available	
ไม่มี	180.5	145.7	-	6.1	1.1	-	6.3	4.5	1.2	0.5	-	-	-	Not available	
30-34 ชั่วโมง	139.9	100.2	-	9.9	-	-	13.9	5.5	1.3	4.5	0.1	0.5	0.5	30-34 hours	
มี	9.9	7.1	-	0.5	-	-	2.4	-	-	-	-	-	-	Available	
ไม่มี	130.0	93.1	-	9.4	-	-	11.6	5.5	1.3	4.5	0.1	0.5	0.5	Not available	
35-39 ชั่วโมง	282.0	136.2	-	9.1	3.5	2.4	6.3	9.7	3.4	2.4	0.7	3.5	3.5	35-39 hours	
มี	2.9	0.7	-	-	-	-	2.0	-	-	-	-	-	-	Available	
ไม่มี	279.2	135.5	-	9.1	3.5	2.4	4.3	9.7	3.4	2.4	0.7	3.5	3.5	Not available	
40-49 ชั่วโมง	1,125.2	655.7	5.7	82.3	3.5	1.6	130.5	116.8	21.5	22.4	1.3	6.6	6.6	40-49 hours	
มี	7.9	4.7	-	0.8	-	-	0.8	0.3	-	-	-	-	-	Available	
ไม่มี	1,117.3	651.0	5.7	81.5	3.5	1.6	129.6	116.5	21.5	22.4	1.3	6.6	6.6	Not available	
50 ชั่วโมงขึ้นไป	1,180.2	710.5	4.0	88.1	1.1	-	130.1	140.9	12.7	22.3	3.8	3.3	3.3	50 hours and over	
มี	2.8	2.8	-	-	-	-	-	-	-	-	-	-	-	Available	
ไม่มี	1,177.3	707.6	4.0	88.1	1.1	-	130.1	140.9	12.7	22.3	3.8	3.3	3.3	Not available	

ตารางที่ 10 จำนวนผู้มีงานทำ จำนวนชั่วโมงทำงานต่อสัปดาห์ การมีเวลาเหลือและต้องการทำงานเพิ่มขึ้น เขต และเขตการปกครอง ภาคเหนือ (ต่อ)  
TABLE 10 EMPLOYED PERSONS BY INDUSTRY, HOURS WORKED PER WEEK, AVAILABILITY FOR ADDITIONAL WORK, SEX AND AREA, NORTHERN REGION (Contd.)

ไตรมาสที่ 3/2555 - Quarter 3/2012 มิวจัดเป็นพัน : In Thousands

จำนวนผู้มีงานทำ เพศ และ การมีเวลาเหลือพอ และต้องการทำงานเพิ่มขึ้น	รวม	อุตสาหกรรม Industry										ข้อมูลข่าวสาร และการสื่อสาร Information	ที่พักแรมและ บริการด้านอาหาร Accommodation and food service	การขนส่ง และ สถานที่เก็บสินค้า Transportation and storage	การก่อสร้าง Construction	การขุดขี้เถ้า การขุดถ่านหิน Transport, storage and storage	กิจการบริการ การซ่อมยานยนต์ Transport, storage and communication	กิจการบริการเงินและ การประกันภัย Financial intermediation	HOURS WORKED, SEX AND AVAILABILITY FOR ADDITIONAL WORK
		เกษตรกรรม และป่าไม้ Agriculture	การทำเหมืองแร่ และเหมืองหิน Mining	การผลิต Manufacturing	ไฟฟ้า ก๊าซ และไอน้ำ Electricity	การซ่อมบำรุง อวกาศ Water supply sewerage, waste	การก่อสร้าง Construction	การขุดขี้เถ้า การขุดถ่านหิน Transport, storage and storage	การก่อสร้าง Construction	การขนส่ง และ สถานที่เก็บสินค้า Transportation and storage	การก่อสร้าง Construction								
ยอดรวม (หญิง)	2,514.3	1,449.9	3.9	221.3	3.2	0.9	75.2	308.4	9.6	127.7	3.7	13.9	TOTAL (FEMALE)						
มี	22.3	18.1	-	0.2	-	0.9	1.9	-	-	0.4	-	-	Available						
ไม่มี	2,492.0	1,431.8	3.9	221.1	3.2	0.9	74.4	306.5	9.6	127.3	3.7	13.9	Not available						
มีงานประจำแต่ไม่ได้ทำงาน	4.7	1.2	-	1.4	-	0.5	1.1	-	-	-	-	-	With job not work						
มี	0.2	-	-	-	-	0.2	-	-	-	-	-	-	Available						
ไม่มี	4.5	1.2	-	1.4	-	0.3	1.1	-	-	-	-	-	Not available						
1-9 ชั่วโมง	9.6	7.7	-	1.2	-	-	-	-	-	-	0.3	-	1-9 hours						
มี	0.9	0.9	-	-	-	-	-	-	-	-	-	-	Available						
ไม่มี	8.7	6.9	-	1.2	-	-	-	-	-	-	0.3	-	Not available						
10-19 ชั่วโมง	65.4	49.3	0.5	3.1	-	0.4	2.4	6.0	-	0.8	-	-	10-19 hours						
มี	4.8	4.2	-	-	-	-	-	-	-	-	-	-	Available						
ไม่มี	60.7	45.1	0.5	3.1	-	0.4	2.4	6.0	-	0.8	-	-	Not available						
20-29 ชั่วโมง	204.7	164.0	-	11.1	0.5	-	3.3	7.3	0.6	3.0	-	0.5	20-29 hours						
มี	6.2	4.1	-	0.2	-	-	-	1.9	-	-	-	-	Available						
ไม่มี	198.4	159.9	-	10.9	0.5	-	3.3	5.4	0.6	3.0	-	0.5	Not available						
30-34 ชั่วโมง	115.3	95.3	-	5.4	-	-	2.8	3.9	-	3.5	-	0.5	30-34 hours						
มี	4.2	3.9	-	-	-	-	0.3	-	-	-	-	-	Available						
ไม่มี	111.2	91.4	-	5.4	-	0.4	2.5	3.9	-	3.5	-	0.5	Not available						
35-39 ชั่วโมง	306.6	130.4	-	15.0	0.3	0.4	0.4	13.4	1.6	9.2	-	2.9	35-39 hours						
มี	0.7	0.5	-	-	-	-	-	-	-	-	-	-	Available						
ไม่มี	305.9	129.9	-	15.0	0.3	0.4	0.4	13.4	1.6	9.2	-	2.9	Not available						
40-49 ชั่วโมง	956.1	561.4	2.6	103.7	2.4	0.1	36.4	99.0	4.2	49.2	3.1	7.7	40-49 hours						
มี	3.2	2.8	-	-	-	0.4	-	-	-	-	-	-	Available						
ไม่มี	952.9	558.6	2.6	103.7	2.4	0.1	36.1	99.0	4.2	49.2	3.1	7.7	Not available						
50 ชั่วโมงขึ้นไป	851.9	440.7	0.8	80.4	-	-	29.4	177.7	3.3	62.1	0.4	2.3	50 hours and over						
มี	2.1	1.8	-	-	-	-	-	-	-	0.4	-	-	Available						
ไม่มี	849.8	438.9	0.8	80.4	-	-	29.4	177.7	3.3	61.7	0.4	2.3	Not available						

ตารางที่ 10 จำนวนผู้มีงานทำ จำแนกตามอุตสาหกรรม จำนวนชั่วโมงทำงานต่อสัปดาห์ การมีเวลาเหลือพอและต้องการทำงานเพิ่มขึ้น เขต และเขตการปกครอง ภาคเหนือ (ต่อ)  
 TABLE 10 EMPLOYED PERSONS BY INDUSTRY, HOURS WORKED PER WEEK, AVAILABILITY FOR ADDITIONAL WORK, SEX AND AREA, NORTHERN REGION (Contd.)

ไตรมาสที่ 3/2555 - Quarter 3/2012

หน่วยนับเป็น : In Thousands

นอกเขตเทศบาล NON-MUNICIPAL AREA

จำนวนชั่วโมงทำงาน เพศ และ การมีเวลาเหลือพอ และต้องการทำงานเพิ่มขึ้น	กิจกรรม อสังหาริมทรัพย์ Real estate activities	กิจกรรมทางวิชาชีพ วิทยุและเทคโนโลยี Professional/scientific technical activities	การบริหารสนับสนุน และป้องกันประเทศ Administrative and support service activities	การบริหารราชการ ป้องกันประเทศ Public admin- istration defence	การศึกษา Education	อุตสาหกรรม (ต่อ) Industry (Contd.)				บริการด้านอื่นๆ Other service	งานในครัวเรือน ส่วนบุคคล Activities of household	กิจกรรมของ องค์กร Extra- territorial	ไม่ทราบ Unknown	HOURS WORKED, SEX AND AVAILABILITY FOR ADDITIONAL WORK
						การดูแลสุขภาพ Health and social work	ศิลปะ ความบันเทิง และนันทนาการ Art, entertain- ment	งานด้านสังคม Health and social work	อุตสาหกรรมด้านสุขภาพ Health and social work					
โดยรวม (ชาย)	2.8	4.0	15.0	131.0	49.7	24.5	14.3	25.0	5.2	0.2	-	-	TOTAL (MALE)	
มี	-	-	0.8	-	0.5	-	-	-	1.8	-	-	-	Available	
ไม่มี	2.8	4.0	14.2	131.0	49.2	24.5	14.3	25.0	3.4	0.2	-	-	Not available	
มีงานประจำแต่ไม่ได้ทำงาน	-	-	1.0	0.8	-	-	-	-	-	-	-	-	With job not work	
มี	-	-	0.4	-	-	-	-	-	-	-	-	-	Available	
ไม่มี	-	-	0.6	0.8	-	-	-	-	-	-	-	-	Not available	
1-9 ชั่วโมง	-	-	-	-	-	-	-	1.1	-	-	-	-	1-9 hours	
มี	-	-	-	-	-	-	-	-	-	-	-	-	Available	
ไม่มี	-	-	-	-	-	-	-	1.1	-	-	-	-	Not available	
10-19 ชั่วโมง	-	-	0.4	1.0	0.7	-	0.9	-	0.6	-	-	-	10-19 hours	
มี	-	-	0.4	-	0.5	-	-	-	-	-	-	-	Available	
ไม่มี	-	-	-	1.0	0.2	-	0.9	-	0.6	-	-	-	Not available	
20-29 ชั่วโมง	0.5	-	-	8.7	1.9	1.4	0.8	1.5	0.7	-	-	-	20-29 hours	
มี	-	-	-	-	-	-	-	-	-	-	-	-	Available	
ไม่มี	0.5	-	-	8.7	1.9	1.4	0.8	1.5	0.4	-	-	-	Not available	
30-34 ชั่วโมง	-	0.2	-	2.4	0.6	-	-	0.6	0.4	-	-	-	30-34 hours	
มี	-	-	-	-	-	-	-	-	-	-	-	-	Available	
ไม่มี	-	0.2	-	2.4	0.6	-	-	0.6	0.4	-	-	-	Not available	
35-39 ชั่วโมง	-	0.6	-	67.8	25.6	6.5	3.8	-	0.6	-	-	-	35-39 hours	
มี	-	-	-	-	-	-	-	-	0.2	-	-	-	Available	
ไม่มี	-	0.6	-	67.8	25.6	6.5	3.8	-	0.4	-	-	-	Not available	
40-49 ชั่วโมง	2.3	2.1	3.9	31.9	16.4	10.2	3.6	4.6	2.3	0.2	-	-	40-49 hours	
มี	-	-	-	-	-	-	-	-	1.3	-	-	-	Available	
ไม่มี	2.3	2.1	3.9	31.9	16.4	10.2	3.6	4.6	1.0	0.2	-	-	Not available	
50 ชั่วโมงขึ้นไป	-	1.1	9.7	18.4	4.5	6.5	5.3	17.3	0.7	-	-	-	50 hours and over	
มี	-	-	-	-	-	-	-	-	-	-	-	-	Available	
ไม่มี	-	1.1	9.7	18.4	4.5	6.5	5.3	17.3	0.7	-	-	-	Not available	

ตารางที่ 10 จำนวนผู้มีงานทำ จำนวนชั่วโมงทำงานต่อสัปดาห์ การมีเวลาเหลือพอและต้องการทำงานเพิ่มขึ้น เขต และเขตการปกครอง ภาคเหนือ (ต่อ)

TABLE 10 EMPLOYED PERSONS BY INDUSTRY, HOURS WORKED PER WEEK, AVAILABILITY FOR ADDITIONAL WORK, SEX AND AREA, NORTHERN REGION (Contd.)

ไตรมาสที่ 3/2555 : Quarter 3/2012

นอกเขตเทศบาล NON-MUNICIPAL AREA

หน่วยเป็นพัน : in Thousands

จำนวนชั่วโมงทำงาน เพศ และ การมีเวลาเหลือพอ และต้องการทำงานเพิ่มขึ้น	อุตสาหกรรม (ต่อ) Industry (Contd.)											กิจกรรมของ องค์กร Extra- territorial	ไม่ทราบ Unknown	HOURS WORKED, SEX AND AVAILABILITY FOR ADDITIONAL WORK
	กิจกรรม อสังหาริมทรัพย์ Real estate activities	กิจกรรมทางวิชาชีพ วิทย์และเทคโนโลยี Professional/scientific technical activities	การบริหารสนับสนุน และซัพพอร์ต Administrative and support service activities	การบริหารราชการ ป้องกันประเทศ Public admin- istration defence	การศึกษา Education	กิจกรรมด้านสุขภาพ งานสังคมสงเคราะห์ Health and social work	ศิลปะ ความบันเทิง และนันทนาการ Art, entertain- ment	บริการด้านอื่นๆ Other service	งานในครัวเรือน Activities of household	กิจกรรมของ องค์กร territorial	ไม่ทราบ Unknown			
โดยรวม (หญิง)	3.5	5.7	4.9	74.2	84.0	62.5	10.6	35.1	16.2	0.1	-	-	TOTAL (FEMALE)	
มี	-	-	-	0.4	-	-	-	-	0.4	-	-	-	Available	
ไม่มี	3.5	5.7	4.9	73.8	84.0	62.5	10.6	35.1	15.8	0.1	-	-	Not available	
มีงานประจำแต่ไม่ได้ทำงาน	-	-	-	-	0.2	-	0.3	-	-	-	-	-	With job not work	
มี	-	-	-	-	-	-	-	-	-	-	-	-	Available	
ไม่มี	-	-	-	-	0.2	-	0.3	-	-	-	-	-	Not available	
1-9 ชั่วโมง	-	-	-	-	-	-	0.4	-	-	-	-	-	1-9 hours	
มี	-	-	-	-	-	-	-	-	-	-	-	-	Available	
ไม่มี	-	-	-	-	-	-	0.4	-	-	-	-	-	Not available	
10-19 ชั่วโมง	0.1	-	-	0.9	-	0.6	0.3	0.8	0.3	-	-	-	10-19 hours	
มี	-	-	-	0.4	-	-	-	-	-	-	-	-	Available	
ไม่มี	0.1	-	-	0.5	-	0.6	0.3	0.8	0.3	-	-	-	Not available	
20-29 ชั่วโมง	0.3	-	-	4.0	4.9	2.0	1.7	1.1	0.5	-	-	-	20-29 hours	
มี	-	-	-	-	-	-	-	-	-	-	-	-	Available	
ไม่มี	0.3	-	-	4.0	4.9	2.0	1.7	1.1	0.5	-	-	-	Not available	
30-34 ชั่วโมง	-	-	-	1.7	1.0	0.6	-	0.3	0.5	-	-	-	30-34 hours	
มี	-	-	-	-	-	-	-	-	-	-	-	-	Available	
ไม่มี	-	-	-	1.7	1.0	0.6	-	0.3	0.5	-	-	-	Not available	
35-39 ชั่วโมง	-	0.2	1.1	47.1	52.6	24.2	1.6	4.1	2.0	0.1	-	-	35-39 hours	
มี	-	-	-	-	-	-	-	-	0.2	-	-	-	Available	
ไม่มี	-	0.2	1.1	47.1	52.6	24.2	1.6	4.1	1.8	0.1	-	-	Not available	
40-49 ชั่วโมง	2.5	5.2	2.5	13.3	22.4	18.0	1.4	12.5	8.4	-	-	-	40-49 hours	
มี	-	-	-	-	-	-	-	-	-	-	-	-	Available	
ไม่มี	2.5	5.2	2.5	13.3	22.4	18.0	1.4	12.5	8.4	-	-	-	Not available	
50 ชั่วโมงขึ้นไป	0.5	0.2	1.2	7.2	2.9	17.1	4.9	16.3	4.6	-	-	-	50 hours and over	
มี	-	-	-	-	-	-	-	-	-	-	-	-	Available	
ไม่มี	0.5	0.2	1.2	7.2	2.9	17.1	4.9	16.3	4.6	-	-	-	Not available	

ตารางที่ 11 จำนวนผู้มีงานทำ จำแนกตามสถานภาพการทำงาน จำนวนชั่วโมงทำงานต่อสัปดาห์ การมีเวลาเหลือพอและต้องการทำงานเพิ่มขึ้น ภาคเหนือ

TABLE 11 EMPLOYED PERSONS BY WORK STATUS, HOURS WORKED PER WEEK, AVAILABILITY FOR ADDITIONAL WORK, NORTHERN REGION

ไตรมาสที่ 3/2555 : Quarter 3/2012

หน่วยเป็นพัน : In Thousands

จำนวนชั่วโมงทำงาน และ การมีเวลาเหลือพอ และต้องการทำงานเพิ่มขึ้น	สถานภาพการทำงาน Work Status							รวม	Hours worked, and availability for additional work
	นายจ้าง Employer	ลูกจ้างรัฐบาล Government Employee	ลูกจ้างเอกชน Private Employee	Own Account Worker	ช่วยธุรกิจ ครอบครัว Unpaid Family Worker	การรวมกลุ่ม Members of Producers' Cooperatives	TOTAL		
ยอดรวม	7,382.9	711.5	1,888.9	2,523.7	2,118.2	4.7	4.7	Available	
มี	77.0	0.5	40.8	15.7	19.5	0.0	0.0	Not available	
ไม่มี	7,305.9	711.0	1,848.1	2,508.0	2,098.7	4.7	4.7	With job not work	
มีงานประจำแต่ไม่ได้ทำงาน	15.6	1.9	5.5	7.4	0.1	-	-	Available	
มี	1.3	-	0.5	0.9	-	-	-	Not available	
ไม่มี	14.2	1.9	5.0	6.5	0.1	-	-	1-9 hours	
1-9 ชั่วโมง	23.5	0.1	3.5	9.9	8.2	0.5	0.5	Available	
มี	1.8	-	1.8	-	-	-	-	Not available	
ไม่มี	21.7	0.1	1.7	9.9	8.2	0.5	0.5	10-19 hours	
10-19 ชั่วโมง	157.1	6.3	27.8	56.9	63.8	0.1	0.1	Available	
มี	10.3	0.4	5.0	2.2	2.3	0.0	0.0	Not available	
ไม่มี	146.8	6.0	22.7	54.7	61.5	0.1	0.1	20-29 hours	
20-29 ชั่วโมง	496.7	43.4	77.7	194.8	178.4	-	-	Available	
มี	21.8	-	11.5	4.2	6.1	-	-	Not available	
ไม่มี	474.9	43.4	66.3	190.6	172.3	-	-	30-34 hours	
30-34 ชั่วโมง	320.3	7.6	79.8	115.0	114.5	-	-	Available	
มี	17.6	-	9.5	4.5	3.7	-	-	Not available	
ไม่มี	302.7	7.6	70.3	110.6	110.8	-	-	35-39 hours	
35-39 ชั่วโมง	806.1	373.3	71.3	186.6	169.6	0.6	0.6	Available	
มี	4.8	0.1	1.9	1.0	1.8	-	-	Not available	
ไม่มี	801.4	373.2	69.4	185.6	167.9	0.6	0.6	40-49 hours	
40-49 ชั่วโมง	2,783.8	195.9	912.1	825.3	805.7	2.6	2.6	Available	
มี	13.7	0.1	9.2	1.7	2.7	-	-	Not available	
ไม่มี	2,770.1	195.8	902.8	823.6	803.0	2.6	2.6	50 hours and over	
50 ชั่วโมงขึ้นไป	2,779.7	83.0	711.4	1,127.8	778.0	0.9	0.9	Available	
มี	5.6	-	1.4	1.2	3.0	-	-	Not available	
ไม่มี	2,774.1	83.0	709.9	1,126.6	775.0	0.9	0.9	Not available	



ตารางที่ 11 จำนวนผู้มีงานทำ จำแนกตามสถานภาพการทำงาน จำนวนชั่วโมงทำงานต่อสัปดาห์ การมีเวลาเหลือและต้องการทำงานเพิ่มขึ้น และเพศ ภาคเหนือ  
TABLE 11 EMPLOYED PERSONS BY WORK STATUS, HOURS WORKED PER WEEK, AVAILABILITY FOR ADDITIONAL WORK AND SEX - NORTHERN REGION

ไตรมาสที่ 3/2555 : Quarter 3/2012

หน่วยเป็นพัน : in Thousands

จำนวนชั่วโมงทำงาน เพศ และ การมีเวลาเหลือ และต้องการทำงานเพิ่มขึ้น	สถานภาพการทำงาน Work Status							รวม Total	นายจ้าง Employer	ลูกจ้างรัฐบาล Government Employee	ลูกจ้างเอกชน Private Employee	ทำงานส่วนตัว Own Account Worker	ช่วยธุรกิจ ครอบครัว Unpaid Family Worker	การรวมกลุ่ม Members of Producers' Cooperatives	HOURS WORKED, SEX AND AVAILABILITY FOR ADDITIONAL WORK
	ชาย	หญิง	มีงานประจำไม่ได้ทำงาน	ไม่มี	1-9 ชั่วโมง	10-19 ชั่วโมง	20-29 ชั่วโมง								
ชาย	3,981.7	105.4	365.2	1,080.5	1,678.1	751.1	1.6	MALE							
มี	49.3	0.4	0.1	28.3	11.6	8.9	-	Available							
ไม่มี	3,932.5	105.0	365.1	1,052.2	1,666.6	742.1	1.6	Not available							
มีงานประจำไม่ได้ทำงาน	8.3	0.7	1.0	3.2	3.4	-	-	With job not work							
ไม่มี	1.1	-	-	0.3	0.9	-	-	Available							
1-9 ชั่วโมง	7.2	0.7	1.0	2.9	2.6	-	-	Not available							
10-19 ชั่วโมง	12.5	1.4	0.1	7.7	7.7	1.6	-	1-9 hours							
ไม่มี	11.8	-	-	0.7	-	-	-	Available							
10-19 ชั่วโมง	77.9	1.4	0.1	1.0	7.7	1.6	-	Not available							
ไม่มี	5.3	0.4	3.5	15.3	29.8	27.7	0.1	10-19 hours							
20-29 ชั่วโมง	72.5	1.1	3.5	12.1	29.7	26.0	0.1	Available							
ไม่มี	238.4	1.9	22.5	42.5	121.8	49.6	-	Not available							
30-34 ชั่วโมง	14.1	-	-	9.3	3.7	1.1	-	Available							
ไม่มี	224.3	1.9	22.5	33.2	118.2	48.5	-	Not available							
35-39 ชั่วโมง	173.3	3.1	3.8	6.2	81.3	34.8	-	30-34 hours							
ไม่มี	11.5	3.1	3.8	4.2	4.1	1.2	-	Available							
40-49 ชั่วโมง	161.8	4.2	183.1	44.2	77.1	33.6	-	Not available							
ไม่มี	391.7	4.2	183.1	30.8	111.3	62.4	-	35-39 hours							
50 ชั่วโมงขึ้นไป	3.6	-	-	1.3	1.0	1.2	-	Available							
ไม่มี	388.1	4.2	183.1	29.5	110.3	61.1	-	Not available							
ทั้งหมด	1,504.8	32.2	107.1	511.4	566.0	287.2	0.9	40-49 hours							
ไม่มี	9.7	-	0.1	7.3	1.4	1.0	-	Available							
1-9 ชั่วโมง	1,495.1	32.2	107.0	504.2	564.6	286.2	0.9	Not available							
10-19 ชั่วโมง	1,574.9	60.4	44.2	425.2	756.8	287.8	0.6	50 hours and over							
20-29 ชั่วโมง	3.2	-	-	0.5	0.5	2.7	-	Available							
30-34 ชั่วโมง	1,571.7	60.4	44.2	425.2	756.3	285.1	0.6	Not available							
ไม่มี	3,401.1	30.4	346.4	808.4	845.6	1,367.2	3.2	FEMALE							
มี	27.7	-	0.5	12.5	4.1	10.6	0.0	Available							
ไม่มี	3,373.4	30.4	345.9	795.9	841.5	1,356.5	3.1	Not available							
มีงานประจำไม่ได้ทำงาน	7.3	-	0.9	2.3	3.9	0.1	-	With job not work							
ไม่มี	0.2	-	-	0.2	-	-	-	Available							
1-9 ชั่วโมง	7.0	-	0.9	2.1	3.9	0.1	-	Not available							
ไม่มี	11.1	-	0.0	1.8	2.2	6.6	0.5	1-9 hours							
10-19 ชั่วโมง	10.0	-	0.0	1.1	-	-	-	Available							
ไม่มี	79.3	0.7	2.8	12.5	27.1	36.1	0.0	Not available							
20-29 ชั่วโมง	5.0	-	0.4	1.8	2.2	0.6	0.0	10-19 hours							
ไม่มี	74.3	0.7	2.5	10.7	24.9	35.5	-	Available							
30-34 ชั่วโมง	258.3	0.5	20.8	35.2	73.0	128.7	-	Not available							
ไม่มี	7.7	-	-	2.1	0.6	5.0	-	20-29 hours							
40-49 ชั่วโมง	250.6	0.5	20.8	33.1	72.5	123.7	-	Available							
ไม่มี	147.0	0.4	3.8	29.3	33.8	79.7	-	Not available							
50 ชั่วโมงขึ้นไป	6.1	-	-	3.3	0.3	2.5	-	30-34 hours							
ไม่มี	140.9	0.4	3.8	26.1	33.4	77.2	-	Available							
1-9 ชั่วโมง	414.4	0.5	190.3	40.5	75.3	107.3	0.6	Not available							
10-19 ชั่วโมง	413.2	0.5	190.2	39.9	75.3	106.7	0.6	Available							
20-29 ชั่วโมง	1,279.0	10.0	88.9	400.7	259.3	518.5	1.7	Not available							
30-34 ชั่วโมง	4.0	-	-	2.0	0.4	1.7	-	35-39 hours							
ไม่มี	1,275.0	10.0	88.9	398.7	259.0	516.8	1.7	Available							
40-49 ชั่วโมง	1,204.8	18.2	38.8	286.1	371.0	490.2	0.3	Not available							
50 ชั่วโมงขึ้นไป	2.4	-	-	1.4	0.7	0.3	-	40-49 hours							
ไม่มี	1,202.3	18.2	38.8	284.7	370.3	489.9	0.3	50 hours and over							

ตารางที่ 11 จำนวนผู้จ้างทำ จำแนกตามสถานภาพการทำงาน จำนวนชั่วโมงทำงานต่อสัปดาห์ การมีเวลาเหลือพอและต้องการทำงานเพิ่มขึ้น เขต และเขตการปกครอง ภาคเหนือ (ต่อ)

TABLE 11 EMPLOYED PERSONS BY WORK STATUS, HOURS WORKED PER WEEK, AVAILABILITY FOR ADDITIONAL WORK, SEX AND AREA, NORTHERN REGION (Contd.)

ไตรมาสที่ 3/2555 : Quarter 3/2012

ในเขตเทศบาล MUNICIPAL AREA

หน่วยเป็นพัน : In Thousands

จำนวนชั่วโมงทำงาน เพศ และ การมีเวลาเหลือพอ และต้องการทำงานเพิ่มขึ้น	สถานภาพการทำงาน Work Status										HOURS WORKED, SEX AND AVAILABILITY FOR ADDITIONAL WORK
	รวม Total	นายจ้าง Employer	ลูกจ้างรัฐบาล Government Employee	ลูกจ้างเอกชน Private Employee	ทำงานส่วนตัว Own Account Worker	ช่วยธุรกิจ ครอบครัว Unpaid Family Worker	การรวมกลุ่ม Producers' Cooperatives	TOTAL (MALE)			
ยอดรวม (ชาย)	983.1	40.5	139.3	328.5	353.4	121.1	0.4	0.4		Available	
มี	8.4	-	0.1	5.9	1.5	1.0	-	-		Not available	
ไม่มี	974.7	40.5	139.2	322.5	351.9	120.1	0.4	0.4		With job not work	
มีงานประจำแต่ไม่ได้ทำงาน	3.6	0.7	0.2	1.0	1.6	-	-	-		Available	
มี	0.4	-	-	0.3	0.1	-	-	-		Not available	
ไม่มี	3.2	0.7	0.2	0.8	1.5	-	-	-		1-9 hours	
1-9 ชั่วโมง	2.0	0.2	0.1	0.3	1.2	0.3	-	-		Available	
มี	0.1	-	-	0.1	-	-	-	-		Not available	
ไม่มี	1.9	0.2	0.1	0.1	1.2	0.3	-	-		10-19 hours	
10-19 ชั่วโมง	14.1	0.3	2.4	3.3	5.4	2.7	0.1	0.1		Available	
มี	1.2	-	-	0.9	0.1	0.3	-	-		Not available	
ไม่มี	12.9	0.3	2.4	2.4	5.4	2.4	0.1	0.1		20-29 hours	
20-29 ชั่วโมง	46.1	0.8	9.0	10.8	18.7	6.8	-	-		Available	
มี	2.3	-	-	1.6	0.7	0.1	-	-		Not available	
ไม่มี	43.8	0.8	9.0	9.2	18.0	6.7	-	-		30-34 hours	
30-34 ชั่วโมง	33.4	1.3	1.3	10.7	15.5	4.7	-	-		Available	
มี	1.7	-	-	1.2	0.2	0.3	-	-		Not available	
ไม่มี	31.8	1.3	1.3	9.5	15.2	4.5	-	-		35-39 hours	
35-39 ชั่วโมง	109.6	2.2	68.0	11.8	21.0	6.6	-	-		Available	
มี	0.7	-	-	0.5	-	0.2	-	-		Not available	
ไม่มี	109.0	2.2	68.0	11.3	21.0	6.4	-	-		40-49 hours	
40-49 ชั่วโมง	379.6	13.8	43.7	165.6	112.6	44.0	0.0	0.0		Available	
มี	1.8	-	0.1	1.5	0.3	-	-	-		Not available	
ไม่มี	377.8	13.8	43.6	164.2	112.3	44.0	0.0	0.0		50 hours and over	
50 ชั่วโมงขึ้นไป	394.7	21.2	14.6	125.1	177.4	56.1	0.4	0.4		Available	
มี	0.3	-	-	-	0.2	0.1	-	-		Not available	
ไม่มี	394.4	21.2	14.6	125.1	177.1	56.0	0.4	0.4		Not available	

ตารางที่ 11 จำนวนผู้จ้างทำ จำแนกตามสถานภาพการทำงาน จำนวนชั่วโมงทำงานต่อสัปดาห์ การมีเวลาเหลือพอและต้องการทำงานเพิ่มขึ้น เขต และเขตการปกครอง ภาคเหนือ (ต่อ)

TABLE 11 EMPLOYED PERSONS BY WORK STATUS, HOURS WORKED PER WEEK, AVAILABILITY FOR ADDITIONAL WORK, SEX AND AREA, NORTHERN REGION (Contd.)

ไตรมาสที่ 3/2555 : Quarter 3/2012

ในเขตเทศบาล MUNICIPAL AREA

หน่วยเป็นพัน : In Thousands

จำนวนชั่วโมงทำงาน เพศ และ การมีเวลาเหลือพอ และต้องการทำงานเพิ่มขึ้น	สถานภาพการทำงาน Work Status							การรวมกลุ่ม Producers' Cooperatives	HOURS WORKED, SEX AND AVAILABILITY FOR ADDITIONAL WORK
	รวม Total	นายจ้าง Employer	ลูกจ้างรัฐบาล Government Employee	ลูกจ้างเอกชน Private Employee	ทำงานส่วนตัว Own Account Worker	ช่วยธุรกิจ ครอบครัว Unpaid Family Worker	Members of		
ยอดรวม (หญิง)	886.8	15.4	125.1	270.5	222.6	252.4	0.9	TOTAL (FEMALE)	
มี	5.5	-	0.1	3.9	0.7	0.8	0.0	Available	
ไม่มี	881.4	15.4	125.0	266.6	221.9	251.7	0.8	Not available	
มีงานประจำแต่ไม่ได้ทำงาน	2.5	-	0.4	0.3	1.7	0.1	-	With job not work	
มี	-	-	-	-	-	-	-	Available	
ไม่มี	2.5	-	0.4	0.3	1.7	0.1	-	Not available	
1-9 ชั่วโมง	1.5	-	0.0	0.3	0.5	0.7	-	1-9 hours	
มี	0.2	-	-	0.2	-	-	-	Available	
ไม่มี	1.3	-	0.0	0.1	0.5	0.7	-	Not available	
10-19 ชั่วโมง	13.8	0.7	1.8	2.7	4.0	4.5	0.0	10-19 hours	
มี	0.2	-	-	0.2	-	-	0.0	Available	
ไม่มี	13.6	0.7	1.8	2.6	4.0	4.5	-	Not available	
20-29 ชั่วโมง	53.7	0.3	9.4	11.9	13.5	18.6	-	20-29 hours	
มี	1.5	-	-	1.0	0.0	0.4	-	Available	
ไม่มี	52.2	0.3	9.4	10.9	13.5	18.1	-	Not available	
30-34 ชั่วโมง	31.7	0.2	0.8	10.5	8.2	12.0	-	30-34 hours	
มี	1.9	-	-	1.5	0.3	0.1	-	Available	
ไม่มี	29.8	0.2	0.8	9.1	7.9	11.9	-	Not available	
35-39 ชั่วโมง	107.8	0.5	64.3	11.4	16.1	15.4	0.2	35-39 hours	
มี	0.5	-	0.1	0.4	-	-	-	Available	
ไม่มี	107.3	0.5	64.2	11.0	16.1	15.4	0.2	Not available	
40-49 ชั่วโมง	323.0	4.6	34.8	125.7	68.4	89.1	0.3	40-49 hours	
มี	0.9	-	-	0.4	0.2	0.2	-	Available	
ไม่มี	322.1	4.6	34.8	125.3	68.2	88.9	0.3	Not available	
50 ชั่วโมงขึ้นไป	352.9	9.1	13.5	107.7	110.3	112.0	0.3	50 hours and over	
มี	0.3	-	-	0.2	0.1	-	-	Available	
ไม่มี	352.6	9.1	13.5	107.5	110.2	112.0	0.3	Not available	

ตารางที่ 11 จำนวนผู้ปฏิบัติงาน จำนวนชั่วโมงทำงานต่อสัปดาห์ การมีเวลาเหลือพอและต้องการทำงานเพิ่มขึ้น เขต และเขตการปกครอง ภาคเหนือ (ต่อ)  
 TABLE 11 EMPLOYED PERSONS BY WORK STATUS, HOURS WORKED PER WEEK, AVAILABILITY FOR ADDITIONAL WORK, SEX AND AREA, NORTHERN REGION (Contd.)

ไตรมาสที่ 3/2555 : Quarter 3/2012

นอกเขตเทศบาล NON-MUNICIPAL AREA

หน่วยเป็นพัน : In Thousands

จำนวนชั่วโมงทำงาน เพศ และ การมีเวลาเหลือพอ และต้องการทำงานเพิ่มขึ้น	สถานภาพการทำงาน Work Status										HOURS WORKED, SEX AND AVAILABILITY FOR ADDITIONAL WORK
	รวม Total	นายจ้าง Employer	ลูกจ้างรัฐบาล Government Employee	ลูกจ้างเอกชน Private Employee	Own Account Worker	ช่วยธุรกิจ ครอบครัว Unpaid Family Worker	การรวมกลุ่ม Producers' Cooperatives	TOTAL (MALE)	Available	Not available	
ยอดรวม (ชาย)	2,998.6	64.8	225.9	752.1	1,324.7	630.0	1.2	1.2	Available		
มี	40.8	0.4	-	22.4	10.1	8.0	-	-	Not available		
ไม่มี	2,957.8	64.4	225.9	729.7	1,314.7	622.0	1.2	1.2	Available		
มีงานประจำแต่ไม่ได้ทำงาน	4.8	-	0.8	2.2	1.8	-	-	-	With job not work		
มี	0.8	-	-	-	0.8	-	-	-	Available		
ไม่มี	4.0	-	0.8	2.2	1.0	-	-	-	Not available		
1-9 ชั่วโมง	10.5	1.2	-	1.4	6.5	1.4	-	-	1-9 hours		
มี	0.6	-	-	0.6	-	-	-	-	Available		
ไม่มี	9.9	1.2	-	0.9	6.5	1.4	-	-	Not available		
10-19 ชั่วโมง	63.8	1.2	1.1	12.0	24.4	25.0	-	-	10-19 hours		
มี	4.1	0.4	-	2.4	-	1.4	-	-	Available		
ไม่มี	59.6	0.9	1.1	9.7	24.4	23.6	-	-	Not available		
20-29 ชั่วโมง	192.3	1.1	13.5	31.7	103.1	42.8	-	-	20-29 hours		
มี	11.8	-	-	7.8	3.0	1.0	-	-	Available		
ไม่มี	180.5	1.1	13.5	24.0	100.1	41.8	-	-	Not available		
30-34 ชั่วโมง	139.9	1.8	2.5	39.8	65.8	30.1	-	-	30-34 hours		
มี	9.9	-	-	5.0	3.9	1.0	-	-	Available		
ไม่มี	130.0	1.8	2.5	34.8	61.9	29.1	-	-	Not available		
35-39 ชั่วโมง	282.0	1.9	115.1	19.0	90.3	55.8	-	-	35-39 hours		
มี	2.9	-	-	0.9	1.0	1.0	-	-	Available		
ไม่มี	279.2	1.9	115.1	18.1	89.3	54.8	-	-	Not available		
40-49 ชั่วโมง	1,125.2	18.4	63.4	345.8	453.4	243.2	0.9	0.9	40-49 hours		
มี	7.9	-	-	5.8	1.1	1.0	-	-	Available		
ไม่มี	1,117.3	18.4	63.4	340.0	452.3	242.2	0.9	0.9	Not available		
50 ชั่วโมงขึ้นไป	1,180.2	39.2	29.5	300.2	579.4	231.7	0.2	0.2	50 hours and over		
มี	2.8	-	-	-	0.3	2.6	-	-	Available		
ไม่มี	1,177.3	39.2	29.5	300.2	579.2	229.1	0.2	0.2	Not available		

ตารางที่ 11 จำนวนผู้มีงานทำ จำแนกตามสถานภาพการทำงาน จำนวนชั่วโมงทำงานต่อสัปดาห์ การมีเวลาเหลือพอและต้องการทำงานเพิ่มขึ้น เขต และเขตการปกครอง ภาคเหนือ (ต่อ)  
TABLE 11 EMPLOYED PERSONS BY WORK STATUS, HOURS WORKED PER WEEK, AVAILABILITY FOR ADDITIONAL WORK, SEX AND AREA, NORTHERN REGION (Contd.)

ไตรมาสที่ 3/2555 : Quarter 3/2012

นอกเขตเทศบาล NON-MUNICIPAL AREA

หน่วยเป็นพัน : In Thousands

จำนวนชั่วโมงทำงาน เพศ และ การมีเวลาเหลือพอ และต้องการทำงานเพิ่มขึ้น	สถานภาพการทำงาน Work Status										HOURS WORKED, SEX AND AVAILABILITY FOR ADDITIONAL WORK
	รวม Total	นายจ้าง Employer	ลูกจ้างรัฐบาล Government Employee	ลูกจ้างเอกชน Private Employee	Own Account Worker	ช่วยธุรกิจ ครอบครัว Unpaid Family Worker	การรวมกลุ่ม Producers' Cooperatives	TOTAL (FEMALE)	Available	Not available	
ยอดรวม (หญิง)	2,514.3	15.0	221.3	537.9	623.0	1,114.7	2.3	2.3	Available	Not available	With job not work
มี	22.3	-	0.4	8.6	3.5	9.8	-	-	Available	Not available	With job not work
ไม่มี	2,492.0	15.0	220.9	529.3	619.6	1,104.9	2.3	2.3	Available	Not available	With job not work
มีงานประจำแต่ไม่ได้ทำงาน	4.7	-	0.5	2.0	2.3	-	-	-	Available	Not available	With job not work
มี	0.2	-	-	0.2	-	-	-	-	Available	Not available	With job not work
ไม่มี	4.5	-	0.5	1.7	2.3	-	-	-	Available	Not available	With job not work
1-9 ชั่วโมง	9.6	-	-	1.5	1.7	5.8	0.5	0.5	Available	Not available	With job not work
มี	0.9	-	-	0.9	-	-	-	-	Available	Not available	With job not work
ไม่มี	8.7	-	-	0.6	1.7	5.8	0.5	0.5	Available	Not available	With job not work
10-19 ชั่วโมง	65.4	-	1.0	9.8	23.1	31.6	-	-	Available	Not available	With job not work
มี	4.8	-	0.4	1.6	2.2	0.6	-	-	Available	Not available	With job not work
ไม่มี	60.7	-	0.6	8.1	21.0	31.0	-	-	Available	Not available	With job not work
20-29 ชั่วโมง	204.7	0.2	11.5	23.3	59.5	110.2	-	-	Available	Not available	With job not work
มี	6.2	-	-	1.1	0.6	4.6	-	-	Available	Not available	With job not work
ไม่มี	198.4	0.2	11.5	22.2	59.0	105.6	-	-	Available	Not available	With job not work
30-34 ชั่วโมง	115.3	0.3	3.0	18.8	25.6	67.7	-	-	Available	Not available	With job not work
มี	4.2	-	-	1.8	-	2.3	-	-	Available	Not available	With job not work
ไม่มี	111.2	0.3	3.0	17.0	25.6	65.3	-	-	Available	Not available	With job not work
35-39 ชั่วโมง	306.6	-	126.0	29.1	59.2	91.9	0.4	0.4	Available	Not available	With job not work
มี	0.7	-	-	0.2	-	0.5	-	-	Available	Not available	With job not work
ไม่มี	305.9	-	126.0	29.0	59.2	91.4	0.4	0.4	Available	Not available	With job not work
40-49 ชั่วโมง	956.1	5.5	54.0	275.0	190.9	429.4	1.3	1.3	Available	Not available	With job not work
มี	3.2	-	-	1.6	0.1	1.5	-	-	Available	Not available	With job not work
ไม่มี	952.9	5.5	54.0	273.4	190.8	427.9	1.3	1.3	Available	Not available	With job not work
50 ชั่วโมงขึ้นไป	851.9	9.1	25.4	178.5	260.7	378.2	-	-	Available	Not available	With job not work
มี	2.1	-	-	1.2	0.6	0.3	-	-	Available	Not available	With job not work
ไม่มี	849.8	9.1	25.4	177.3	260.1	378.0	-	-	Available	Not available	With job not work

ตารางที่ 12 จำนวนผู้มีงานทำ จำแนกตามกลุ่มอายุ จำนวนชั่วโมงทำงานต่อสัปดาห์ การมีเวลาเหลือพอและต้องการทำงานเพิ่มขึ้น ภาคเหนือ

TABLE 12 EMPLOYED PERSONS BY AGE GROUP, HOURS WORKED PER WEEK, AVAILABILITY FOR ADDITIONAL WORK, NORTHERN REGION

ไตรมาสที่ 3/2555 : Quarter 3/2012

หน่วยเป็นพัน : In Thousands

จำนวนผู้มีงานทำ และ การมีเวลาเหลือพอ และต้องการทำงานเพิ่มขึ้น	รวม	กลุ่มอายุ							HOURS WORKED, AND AVAILABILITY FOR ADDITIONAL WORK	
		15-19	20-24	25-29	30-34	35-39	40-49	50-59		>= 60
ยอดรวม	7,382.9	219.9	647.2	829.4	786.7	784.5	1,811.7	1,582.9	720.7	TOTAL
มี	77.0	3.9	11.5	7.2	10.9	7.7	19.6	13.3	2.9	Available
ไม่มี	7,305.9	216.0	635.7	822.2	775.8	776.9	1,792.1	1,569.5	717.8	Not available
มีงานประจำแต่ไม่ได้ทำงาน	15.6	-	1.5	0.9	2.0	0.7	5.1	3.4	2.1	With job not work
มี	1.3	-	-	-	-	-	0.6	0.4	0.3	Available
ไม่มี	14.2	-	1.5	0.9	2.0	0.7	4.5	3.0	1.7	Not available
1-9 ชั่วโมง	23.5	2.5	1.6	-	3.4	2.5	4.7	4.5	4.5	1-9 hours
มี	1.8	0.2	-	-	-	-	1.5	0.1	-	Available
ไม่มี	21.7	2.2	1.6	-	3.4	2.5	3.3	4.4	4.5	Not available
10-19 ชั่วโมง	157.1	14.4	14.4	12.3	11.8	12.8	24.2	34.7	32.5	10-19 hours
มี	10.3	0.2	3.1	-	1.9	1.1	2.6	1.1	0.3	Available
ไม่มี	146.8	14.2	11.3	12.3	9.9	11.7	21.6	33.7	32.2	Not available
20-29 ชั่วโมง	496.7	11.4	40.8	43.4	36.3	44.1	114.8	122.5	83.5	20-29 hours
มี	21.8	1.7	3.8	1.6	2.4	2.2	5.2	3.8	1.1	Available
ไม่มี	474.9	9.8	37.0	41.8	33.9	41.9	109.6	118.7	82.3	Not available
30-34 ชั่วโมง	320.3	14.5	21.7	36.7	30.7	26.4	67.6	72.7	50.0	30-34 hours
มี	17.6	0.5	1.0	3.0	2.7	2.3	4.1	3.3	0.9	Available
ไม่มี	302.7	14.0	20.8	33.7	28.0	24.1	63.6	69.4	49.2	Not available
35-39 ชั่วโมง	806.1	17.0	61.7	118.4	97.1	82.5	185.7	176.2	67.6	35-39 hours
มี	4.8	0.2	0.6	1.1	0.1	0.1	2.1	0.5	0.2	Available
ไม่มี	801.4	16.8	61.2	117.3	97.0	82.3	183.6	175.8	67.4	Not available
40-49 ชั่วโมง	2,783.8	83.5	276.5	329.3	306.2	305.4	681.2	557.0	244.8	40-49 hours
มี	13.7	1.1	1.9	0.5	2.6	1.9	2.6	3.2	-	Available
ไม่มี	2,770.1	82.5	274.6	328.8	303.6	303.5	678.6	553.8	244.8	Not available
50 ชั่วโมงขึ้นไป	2,779.7	76.6	229.0	288.4	299.3	310.3	728.4	611.9	235.8	50 hours and over
มี	5.6	0.1	1.1	1.0	1.3	-	1.0	1.0	0.1	Available
ไม่มี	2,774.1	76.5	227.9	287.4	298.0	310.3	727.4	610.9	235.7	Not available

ตารางที่ 12 จำนวนผู้จ้างทำ จำแนกตามกลุ่มอายุ จำนวนชั่วโมงทำงานต่อสัปดาห์ การมีเวลาเหลือและต้องการทำงานเพิ่มขึ้น และเพศ ภาคเหนือ  
TABLE 12 EMPLOYED PERSONS BY AGE GROUP, HOURS WORKED PER WEEK, AVAILABILITY FOR ADDITIONAL WORK AND SEX , NORTHERN REGION

ไตรมาสที่ 3/2555 - Quarter 3/2012

หน่วยนับพัน : In Thousands

จำนวนชั่วโมงทำงาน เพศ และ การมีเวลาเหลือ และต้องการทำงานเพิ่มขึ้น	รวม Total	กลุ่มอายุ Age Group							SEX AND AVAILABILITY FOR ADDITIONAL WORK	
		15-19	20-24	25-29	30-34	35-39	40-49	50-59		>= 60
<b>ชาย</b>	3,981.7	137.4	384.6	459.3	429.6	409.7	914.5	836.0	410.6	<b>MALE</b>
มี	49.3	3.0	7.7	4.7	5.7	5.2	12.1	9.2	1.7	Available
ไม่มี	3,932.5	134.4	376.9	454.6	423.9	404.5	902.4	826.8	409.0	Not available
มีงานประจำแต่ไม่ได้ทำงาน	8.3	-	0.7	-	0.9	0.6	2.7	2.0	1.4	With job not work
1-9 ชั่วโมง	1.1	-	-	-	-	-	0.4	0.4	0.3	Available
ไม่	7.2	-	0.7	-	0.9	0.6	2.4	1.6	1.1	Not available
มี	12.5	1.5	0.7	-	1.8	2.2	1.7	2.0	2.6	1-9 hours
ไม่	0.7	0.1	-	-	-	-	0.6	-	-	Available
มี	11.8	1.4	0.7	-	1.8	2.2	1.1	2.0	2.6	Not available
10-19 ชั่วโมง	77.9	8.9	9.5	8.4	7.2	7.3	6.9	15.1	14.7	10-19 hours
ไม่	5.3	0.2	1.9	-	1.4	0.4	1.1	0.2	0.1	Available
มี	72.5	8.7	7.6	8.4	5.8	6.9	5.7	14.9	14.6	Not available
ไม่	238.4	8.1	24.9	20.4	19.1	18.6	47.1	56.0	44.1	20-29 hours
มี	14.1	0.9	2.1	1.3	1.2	1.4	3.5	3.1	0.8	Available
ไม่	224.3	7.3	22.9	19.1	17.9	17.2	43.6	53.0	43.2	Not available
มี	173.3	11.7	14.9	17.5	14.7	15.7	31.2	40.6	27.0	30-34 hours
ไม่	11.5	0.5	0.2	1.5	1.1	2.0	3.1	2.8	0.3	Available
มี	161.8	11.2	14.7	16.0	13.6	13.7	28.2	37.8	26.7	Not available
ไม่	391.7	11.2	29.5	51.1	44.8	38.5	88.6	91.8	36.3	35-39 hours
มี	3.6	0.2	0.6	0.9	-	0.1	1.3	0.5	0.1	Available
ไม่	388.1	11.0	28.9	50.2	44.8	38.4	87.3	91.3	36.2	Not available
มี	1,504.8	47.1	169.2	188.4	174.8	159.9	339.3	284.7	141.4	40-49 hours
ไม่	9.7	1.1	1.8	-	1.6	1.4	2.1	1.8	-	Available
มี	1,495.1	46.0	167.3	188.4	173.3	158.5	337.2	282.9	141.4	Not available
ไม่	1,574.9	48.9	135.2	173.5	166.3	167.0	397.1	343.7	143.2	50 hours and over
มี	3.2	0.1	1.1	1.0	0.4	-	0.1	0.4	-	Available
ไม่	1,571.7	48.8	134.1	172.5	165.9	167.0	397.0	343.4	143.2	Not available
<b>หญิง</b>	3,401.1	82.5	262.6	370.1	357.1	374.8	897.1	746.9	310.0	<b>FEMALE</b>
มี	27.7	0.9	3.8	2.4	5.2	2.4	7.5	4.2	1.2	Available
ไม่มี	3,373.4	81.5	258.8	367.7	351.9	372.4	889.6	742.7	308.8	Not available
มีงานประจำแต่ไม่ได้ทำงาน	7.3	-	0.8	0.9	1.1	0.1	2.4	1.4	0.6	With job not work
1-9 ชั่วโมง	0.2	-	-	-	-	-	0.2	-	-	Available
ไม่	7.0	-	0.8	0.9	1.1	0.1	2.2	1.4	0.6	Not available
มี	11.1	1.0	0.9	-	1.6	0.3	3.0	2.5	1.8	1-9 hours
ไม่	1.1	0.1	-	-	-	-	0.9	0.1	-	Available
มี	10.0	0.9	0.9	-	1.6	0.3	2.2	2.3	1.8	Not available
ไม่	79.3	5.5	4.9	3.9	4.6	5.5	17.3	19.7	17.8	10-19 hours
มี	5.0	-	1.3	-	0.5	0.7	1.5	0.9	0.2	Available
ไม่	74.3	5.5	3.7	3.9	4.1	4.8	15.9	17.6	17.6	Not available
มี	258.3	3.3	15.9	23.0	17.2	25.4	67.7	66.5	39.4	20-29 hours
ไม่	7.7	0.8	1.7	0.3	1.2	0.8	1.7	0.8	0.3	Available
มี	250.6	2.5	14.1	22.7	16.0	24.6	66.0	65.7	39.1	Not available
ไม่	147.0	2.8	6.8	19.2	15.9	10.7	36.4	32.1	23.1	30-34 hours
มี	6.1	-	0.7	1.5	1.5	0.3	1.0	0.5	0.6	Available
ไม่	140.9	2.8	6.1	17.8	14.4	10.4	35.4	31.6	22.5	Not available
มี	414.4	5.7	32.2	67.3	52.4	44.0	97.1	84.4	31.3	35-39 hours
ไม่	1.2	-	-	0.2	0.1	0.1	0.8	-	0.1	Available
มี	413.2	5.7	32.2	67.2	52.3	43.9	96.4	84.4	31.2	Not available
ไม่	1,279.0	36.5	107.3	140.9	131.4	145.5	341.9	272.3	103.4	40-49 hours
มี	4.0	-	0.1	0.5	1.0	0.5	0.6	1.4	-	Available
ไม่	1,275.0	36.5	107.2	140.4	130.3	145.0	341.4	270.9	103.4	Not available
มี	1,204.8	27.7	93.8	114.9	133.0	143.4	331.2	268.2	92.7	50 hours and over
ไม่	2.4	-	-	-	0.9	-	0.9	0.6	0.1	Available
มี	1,202.3	27.7	93.8	114.9	132.1	143.4	330.3	267.6	92.6	Not available





ตารางที่ 12 จำนวนผู้จ้างทำ จำแนกตามกลุ่มอายุ จำนวนชั่วโมงทำงานต่อสัปดาห์ การมีเวลาเหลือพอและต้องการทำงานเพิ่มขึ้น เขต และเขตการปกครอง ภาคเหนือ (ต่อ)

TABLE 12 EMPLOYED PERSONS BY AGE GROUP, HOURS WORKED PER WEEK, AVAILABILITY FOR ADDITIONAL WORK, SEX AND AREA, NORTHERN REGION (Contd.)

ไตรมาสที่ 3/2555 : Quarter 3/2012

ในเขตเทศบาล MUNICIPAL AREA

หน่วยเป็นพัน : in Thousands

จำนวนชั่วโมงทำงาน เพศ และ	รวม							HOURS WORKED, SEX AND		
	15-19	20-24	25-29	30-34	35-39	40-49	50-59		AVAILABILITY FOR ADDITIONAL WORK	
การมีเวลาเหลือพอ	Total	886.8	56.2	102.9	96.2	104.5	242.0	196.4	76.7	TOTAL(FEMALE)
และต้องการทำงานเพิ่มขึ้น		5.5	0.2	0.4	1.8	0.6	1.0	1.0	0.3	Available
		881.4	55.9	102.5	94.5	103.9	241.0	195.4	76.4	Not available
มีงานประจำแต่ไม่ได้ทำงาน	2.5	-	0.3	0.7	0.1	0.1	1.0	0.5	0.1	With job not work
มี	-	-	-	-	-	-	-	-	-	Available
ไม่มี	2.5	-	0.3	0.7	0.1	0.1	1.0	0.5	0.1	Not available
1-9 ชั่วโมง	1.5	0.2	0.1	-	0.0	0.3	0.3	0.4	0.2	1-9 hours
มี	0.2	0.1	-	-	-	-	-	0.1	-	Available
ไม่มี	1.3	0.1	0.1	-	0.0	0.3	0.3	0.3	0.2	Not available
10-19 ชั่วโมง	13.8	0.3	0.7	0.8	1.4	2.1	2.6	3.0	3.0	10-19 hours
มี	0.2	-	-	-	-	0.1	-	0.0	0.1	Available
ไม่มี	13.6	0.3	0.7	0.8	1.4	2.0	2.6	3.0	3.0	Not available
20-29 ชั่วโมง	53.7	0.3	3.4	5.9	3.9	4.9	13.7	11.2	10.4	20-29 hours
มี	1.5	-	0.2	-	0.8	0.1	0.1	0.2	0.1	Available
ไม่มี	52.2	0.3	3.3	5.9	3.1	4.8	13.6	10.9	10.4	Not available
30-34 ชั่วโมง	31.7	0.2	1.2	3.2	2.9	3.9	8.1	7.4	4.8	30-34 hours
มี	1.9	-	-	0.1	0.8	0.2	0.3	0.5	-	Available
ไม่มี	29.8	0.2	1.2	3.1	2.0	3.7	7.8	7.0	4.8	Not available
35-39 ชั่วโมง	107.8	0.7	5.1	17.1	13.8	9.2	26.2	28.4	7.2	35-39 hours
มี	0.5	-	-	-	0.1	0.1	0.2	-	0.1	Available
ไม่มี	107.3	0.7	5.1	17.1	13.7	9.2	26.0	28.4	7.1	Not available
40-49 ชั่วโมง	323.0	4.2	21.8	40.6	34.9	38.3	86.9	71.1	25.1	40-49 hours
มี	0.9	-	0.1	0.3	0.1	0.1	0.1	0.2	-	Available
ไม่มี	322.1	4.2	21.8	40.3	34.9	38.2	86.8	70.9	25.1	Not available
50 ชั่วโมงขึ้นไป	352.9	6.1	23.9	35.1	38.6	45.7	103.3	74.3	25.8	50 hours and over
มี	0.3	-	-	-	-	-	0.2	-	0.1	Available
ไม่มี	352.6	6.1	23.9	35.1	38.6	45.7	103.1	74.3	25.7	Not available

ตารางที่ 12 จำนวนผู้จ้างทำ จำแนกตามกลุ่มอายุ จำนวนชั่วโมงทำงานต่อสัปดาห์ การมีเวลาเหลือพอและต้องการทำงานเพิ่มขึ้น เพศ และเขตการปกครอง ภาคเหนือ (ต่อ)

TABLE 12 EMPLOYED PERSONS BY AGE GROUP, HOURS WORKED PER WEEK, AVAILABILITY FOR ADDITIONAL WORK, SEX AND AREA, NORTHERN REGION (Contd.)

ไตรมาสที่ 3/2555 : Quarter 3/2012	จำนวนชั่วโมงทำงาน เพศ และ การมีเวลาเหลือพอ และต้องการทำงานเพิ่มขึ้น	นอกเขตเทศบาล NON-MUNICIPAL AREA										รวม	HOURS WORKED, SEX AND AVAILABILITY FOR ADDITIONAL WORK
		15-19	20-24	25-29	30-34	35-39	40-49	50-59	>= 60	TOTAL(MALE)	Availability		
	ยอดรวม(ชาย)	112.7	304.2	344.4	319.5	304.5	676.4	621.2	315.8	315.8	315.8	315.8	Available
	มี	2.3	6.1	4.1	4.9	4.3	9.9	7.8	1.5	1.5	1.5	1.5	Not available
	ไม่มี	110.4	298.1	340.3	314.6	300.2	666.6	613.4	314.3	314.3	314.3	314.3	With job not work
	มีงานประจำแต่ไม่ได้ทำงาน	4.8	-	-	0.8	0.2	1.1	1.4	1.3	1.3	1.3	1.3	Available
	มี	0.8	-	-	-	-	-	0.4	0.3	0.3	0.3	0.3	Not available
	ไม่มี	4.0	-	-	0.8	0.2	1.1	1.0	0.9	0.9	0.9	0.9	1-9 hours
	1-9 ชั่วโมง	10.5	0.7	-	1.8	2.1	1.5	1.1	2.4	2.4	2.4	2.4	Available
	มี	0.6	-	-	-	-	0.6	-	-	-	-	-	Not available
	ไม่มี	9.9	0.7	-	1.8	2.1	0.9	1.1	2.4	2.4	2.4	2.4	10-19 hours
	10-19 ชั่วโมง	63.8	8.9	7.9	5.7	5.4	3.7	12.5	12.0	12.0	12.0	12.0	Available
	มี	4.1	1.9	-	1.0	0.3	0.7	0.2	-	-	-	-	Not available
	ไม่มี	59.6	7.0	7.9	4.7	5.1	3.0	12.3	12.0	12.0	12.0	12.0	20-29 hours
	20-29 ชั่วโมง	192.3	21.3	16.4	15.4	14.5	38.1	45.6	34.3	34.3	34.3	34.3	Available
	มี	11.8	1.8	1.2	1.1	0.8	2.9	2.5	0.8	0.8	0.8	0.8	Not available
	ไม่มี	180.5	19.4	15.2	14.4	13.7	35.3	43.2	33.5	33.5	33.5	33.5	30-34 hours
	30-34 ชั่วโมง	139.9	12.3	14.7	12.5	12.7	24.2	32.5	20.1	20.1	20.1	20.1	Available
	มี	9.9	0.5	1.0	1.0	2.0	2.6	2.6	0.3	0.3	0.3	0.3	Not available
	ไม่มี	130.0	12.3	13.7	11.5	10.7	21.7	29.9	19.8	19.8	19.8	19.8	35-39 hours
	35-39 ชั่วโมง	282.0	25.3	37.8	32.3	27.3	61.2	62.0	26.4	26.4	26.4	26.4	Available
	มี	2.9	0.2	0.9	-	-	1.3	0.5	-	-	-	-	Not available
	ไม่มี	279.2	25.1	36.9	32.3	27.3	59.9	61.5	26.4	26.4	26.4	26.4	40-49 hours
	40-49 ชั่วโมง	1,125.2	126.2	143.6	126.9	118.8	252.1	208.6	113.0	113.0	113.0	113.0	Available
	มี	7.9	1.0	-	1.3	1.2	1.9	1.4	-	-	-	-	Not available
	ไม่มี	1,117.3	125.2	143.6	125.6	117.6	250.2	207.2	113.0	113.0	113.0	113.0	50 hours and over
	50 ชั่วโมงขึ้นไป	1,180.2	109.5	124.0	124.1	123.6	294.6	257.5	106.3	106.3	106.3	106.3	Available
	มี	2.8	1.1	1.0	0.4	-	-	0.3	-	-	-	-	Not available
	ไม่มี	1,177.3	108.3	122.9	123.7	123.6	294.6	257.3	106.3	106.3	106.3	106.3	Not available

หน่วยเป็นพัน : In Thousands

ตารางที่ 12 จำนวนผู้จ้างทำ จำนวนผู้จ้างทำ จำนวนชั่วโมงทำงานต่อสัปดาห์ การมีเวลาเหลือพอและต้องการทำงานเพิ่มขึ้น เพศ และเขตการปกครอง ภาคเหนือ (ต่อ)

TABLE 12 EMPLOYED PERSONS BY AGE GROUP, HOURS WORKED PER WEEK, AVAILABILITY FOR ADDITIONAL WORK, SEX AND AREA, NORTHERN REGION (Contd.)

ไตรมาสที่ 3/2555 : Quarter 3/2012

นอกเขตเทศบาล NON-MUNICIPAL AREA

หน่วยเป็นพัน : In Thousands

จำนวนชั่วโมงทำงาน เพศ และ การมีเวลาเหลือพอ และต้องการทำงานเพิ่มขึ้น	รวม	กลุ่มอายุ Age Group							HOURS WORKED, SEX AND AVAILABILITY FOR ADDITIONAL WORK	
		15-19	20-24	25-29	30-34	35-39	40-49	50-59		>= 60
ยอดรวม(หญิง)	2,514.3	70.6	206.4	267.2	260.9	270.4	655.1	550.5	233.3	TOTAL(FEMALE)
มี	22.3	0.8	3.6	2.0	3.4	1.8	6.5	3.2	1.0	Available
ไม่มี	2,492.0	69.8	202.8	265.2	257.5	268.5	648.6	547.3	232.4	Not available
มีงานประจำแต่ไม่ได้ทำงาน	4.7	-	0.8	0.7	0.4	-	1.4	0.9	0.6	With job not work
มี	0.2	-	-	-	-	-	0.2	-	-	Available
ไม่มี	4.5	-	0.8	0.7	0.4	-	1.2	0.9	0.6	Not available
1-9 ชั่วโมง	9.6	0.8	0.8	-	1.6	-	2.8	2.0	1.6	1-9 hours
มี	0.9	-	-	-	-	-	0.9	-	-	Available
ไม่มี	8.7	0.8	0.8	-	1.6	-	1.9	2.0	1.6	Not available
10-19 ชั่วโมง	65.4	5.2	4.3	3.1	3.2	3.5	14.8	16.7	14.8	10-19 hours
มี	4.8	-	1.3	-	0.5	0.6	1.5	0.8	0.2	Available
ไม่มี	60.7	5.2	3.0	3.1	2.7	2.9	13.3	15.8	14.6	Not available
20-29 ชั่วโมง	204.7	3.0	12.4	17.1	13.3	20.6	54.0	55.3	29.0	20-29 hours
มี	6.2	0.8	1.6	0.3	0.5	0.7	1.6	0.5	0.2	Available
ไม่มี	198.4	2.2	10.9	16.8	12.9	19.9	52.4	54.7	28.7	Not available
30-34 ชั่วโมง	115.3	2.6	5.6	16.0	13.1	6.8	28.3	24.6	18.2	30-34 hours
มี	4.2	-	0.7	1.3	0.7	0.1	0.7	-	0.6	Available
ไม่มี	111.2	2.6	4.9	14.7	12.4	6.7	27.6	24.6	17.7	Not available
35-39 ชั่วโมง	306.6	5.1	27.1	50.2	38.5	34.7	70.9	56.0	24.1	35-39 hours
มี	0.7	-	-	0.2	-	-	0.5	-	-	Available
ไม่มี	305.9	5.1	27.1	50.0	38.5	34.7	70.4	56.0	24.1	Not available
40-49 ชั่วโมง	956.1	32.3	85.5	100.3	96.4	107.2	255.0	201.2	78.3	40-49 hours
มี	3.2	-	-	0.2	0.9	0.4	0.4	1.2	-	Available
ไม่มี	952.9	32.3	85.5	100.1	95.5	106.8	254.5	200.0	78.3	Not available
50 ชั่วโมงขึ้นไป	851.9	21.6	70.0	79.9	94.4	97.6	227.9	193.8	66.8	50 hours and over
มี	2.1	-	-	-	0.9	-	0.7	0.6	-	Available
ไม่มี	849.8	21.6	70.0	79.9	93.5	97.6	227.2	193.3	66.8	Not available

ตารางที่ 13 จำนวนผู้ว่างงาน ที่ทำงานทำ จำนวนตามระยะเวลาที่ทำงานทำ ระดับการศึกษาที่สำเร็จ ภาคเหนือ

TABLE 13 UNEMPLOYED PERSONS, SEEKING JOB BY DURATION OF SEEKING JOB, LEVEL OF EDUCATIONAL ATTAINMENT, NORTHERN REGION

ไตรมาสที่ 3/2555 : Quarter 3/2012

หน่วยเป็นคน : Person

ระดับการศึกษาที่สำเร็จ	รวม	ระยะเวลาที่ทำงานทำ						Duration of seeking job			LEVEL OF EDUCATIONAL ATTAINMENT	
		< 1 เดือน	1 - 2.9 เดือน	3 - 5.9 เดือน	6 - 8.9 เดือน	9 - 11.9 เดือน	>=12 เดือน	ไม่ทราบ	Unknown	TOTAL		
Total	Month	Months	Months	Months	Months	Months	Months	Months	Months	Months	Unknown	ATTAINMENT
ยอดรวม	8,599	3,452	3,160	364	1,440	183	-	-	-	-	-	TOTAL
ไม่มีการศึกษา	428	428	-	-	-	-	-	-	-	-	-	No education
ต่ำกว่าประถมศึกษา	911	911	-	-	-	-	-	-	-	-	-	Less than Elementary
ประถมศึกษา	643	366	-	276	-	-	-	-	-	-	-	Elementary
มัธยมศึกษาตอนต้น	649	330	319	-	-	-	-	-	-	-	-	Lower Secondary
มัธยมศึกษาตอนปลาย	1,310	74	1,236	-	-	-	-	-	-	-	-	Upper Secondary Level
สายสามัญ	274	-	274	-	-	-	-	-	-	-	-	General/Academic
สายอาชีพศึกษา	1,036	74	962	-	-	-	-	-	-	-	-	Vocational
สายวิชาการศึกษา	-	-	-	-	-	-	-	-	-	-	-	Teacher Training
อุดมศึกษา	4,657	1,342	1,605	88	1,440	183	-	-	-	-	-	Higher Level
สายวิชาการ	2,214	94	740	-	1,381	-	-	-	-	-	-	Academic
สายวิชาชีพ	2,057	1,249	538	88	-	183	-	-	-	-	-	Higher Technical Education
สายวิชาการศึกษา	386	-	327	-	59	-	-	-	-	-	-	Teacher Training
อื่นๆ <sup>1/</sup>	-	-	-	-	-	-	-	-	-	-	-	1/ Others
ไม่ทราบ	-	-	-	-	-	-	-	-	-	-	-	Unknown

1/ รวมอาชีพระยะสั้น 1/ Including Short Course Vocational

ตารางที่ 13 จำนวนผู้ว่างงาน ที่หางานทำ จำแนกตามระยะเวลาที่หางานทำ ระดับการศึกษาที่สำเร็จ และเพศ ภาคเหนือ

TABLE 13 UNEMPLOYED PERSONS, SEEKING JOP BY DURATION OF SEEKING JOP, LEVEL OF EDUCATIONAL ATTAINMENT AND SEX, NORTHERN REGION

ไตรมาสที่ 3/2555 : Quarter 3/2012

หน่วยเป็นคน : Person

ระดับการศึกษาที่สำเร็จ	รวม	ระยะเวลาที่หางานทำ						Duration of seeking job		LEVEL OF EDUCATIONAL ATTAINMENT
		< 1 เดือน	1 - 2.9 เดือน	3 - 5.9 เดือน	6 - 8.9 เดือน	9 - 11.9 เดือน	>=12 เดือน	ไม่ทราบ	Unknown	
Total	Month	Months	Months	Months	Months	Months	Months	Months	Months	Unknown
ชาย	6,083	2,418	2,042	-	1,440	183	-	-	-	MALE
ไม่มีการศึกษา	428	428	-	-	-	-	-	-	-	No education
ต่ำกว่าประถมศึกษา	456	456	-	-	-	-	-	-	-	Less than Elementary
ประถมศึกษา	-	-	-	-	-	-	-	-	-	Elementary
มัธยมศึกษาตอนต้น	362	212	151	-	-	-	-	-	-	Lower Secondary
มัธยมศึกษาตอนปลาย	1,310	74	1,236	-	-	-	-	-	-	Upper Secondary Level
สายสามัญ	274	-	274	-	-	-	-	-	-	General/Academic
สายอาชีพศึกษา	1,036	74	962	-	-	-	-	-	-	Vocational
สายวิชาการศึกษา	-	-	-	-	-	-	-	-	-	Teacher Training
อุดมศึกษา	3,527	1,249	656	-	1,440	183	-	-	-	Higher Level
สายวิชาการ	1,381	-	-	-	1,381	-	-	-	-	Academic
สายวิชาชีพ	1,760	1,249	329	-	-	183	-	-	-	Higher Technical Education
สายวิชาการศึกษา	386	-	327	-	59	-	-	-	-	Teacher Training
อื่นๆ	-	-	-	-	-	-	-	-	-	Others
ไม่ทราบ	-	-	-	-	-	-	-	-	-	Unknown
หญิง	2,515	1,034	1,118	364	-	-	-	-	-	FEMALE
ไม่มีการศึกษา	-	-	-	-	-	-	-	-	-	No education
ต่ำกว่าประถมศึกษา	455	455	-	-	-	-	-	-	-	Less than Elementary
ประถมศึกษา	643	366	-	276	-	-	-	-	-	Elementary
มัธยมศึกษาตอนต้น	286	118	168	-	-	-	-	-	-	Lower Secondary
มัธยมศึกษาตอนปลาย	-	-	-	-	-	-	-	-	-	Upper Secondary Level
สายสามัญ	-	-	-	-	-	-	-	-	-	General/Academic
สายอาชีพศึกษา	-	-	-	-	-	-	-	-	-	Vocational
สายวิชาการศึกษา	-	-	-	-	-	-	-	-	-	Teacher Training
อุดมศึกษา	1,131	94	949	88	-	-	-	-	-	Higher Level
สายวิชาการ	834	94	740	-	-	-	-	-	-	Academic
สายวิชาชีพ	297	-	209	88	-	-	-	-	-	Higher Technical Education
สายวิชาการศึกษา	-	-	-	-	-	-	-	-	-	Teacher Training
อื่นๆ	-	-	-	-	-	-	-	-	-	Others
ไม่ทราบ	-	-	-	-	-	-	-	-	-	Unknown

1/ รวมอาชีพระยะสั้น 1/ Including Short Course Vocational

ตารางที่ 13 จำนวนผู้ว่างงาน ที่หางานทำ จำนวนตามระยะเวลาที่หางานทำ ระดับการศึกษาที่สำเร็จ เพศ และเขตการปกครอง ภาคเหนือ (ต่อ)

TABLE 13 UNEMPLOYED PERSONS, SEEKING JOP BY DURATION OF SEEKING JOP, LEVEL OF EDUCATIONAL ATTAINMENT, SEX AND AREA, NORTHERN REGION (Contd.)

ไตรมาสที่ 3/2555 : Quarter 3/2012

ในเขตเทศบาล MUNICIPAL AREA

ระดับการศึกษาที่สำเร็จ	รวม	ระยะเวลาที่หางานทำ Duration of seeking job						LEVEL OF EDUCATIONAL ATTAINMENT
		< 1 เดือน	1 - 2.9 เดือน	3 - 5.9 เดือน	6 - 8.9 เดือน	9 - 11.9 เดือน	>=12 เดือน	
Total	Month	Months	Months	Months	Months	Months	Months	Unknown
ยอดรวม	3,103	1,176	1,597	88	59	183	-	-
ชาย	1,831	509	1,081	-	59	183	-	-
ไม่มีการศึกษา	-	-	-	-	-	-	-	No education
ต่ำกว่าประถมศึกษา	-	-	-	-	-	-	-	Less than Elementary
ประถมศึกษา	-	-	-	-	-	-	-	Elementary
มัธยมศึกษาตอนต้น	362	212	151	-	-	-	-	Lower Secondary
มัธยมศึกษาตอนปลาย	349	74	274	-	-	-	-	Upper Secondary Level
สายสามัญ	274	-	274	-	-	-	-	General/Academic
สายอาชีพศึกษา	74	74	-	-	-	-	-	Vocational
สายวิชาการศึกษา	-	-	-	-	-	-	-	Teacher Training
อุดมศึกษา	1,120	223	656	-	59	183	-	Higher Level
สายวิชาการ	-	-	-	-	-	-	-	Academic
สายวิชาชีพ	735	223	329	-	-	183	-	Higher Technical Education
สายวิชาการศึกษา	386	-	327	-	59	-	-	Teacher Training
อื่นๆ 1/	-	-	-	-	-	-	-	Others 1/
ไม่ทราบ	-	-	-	-	-	-	-	Unknown
หญิง	1,271	667	517	88	-	-	-	FEMALE
ไม่มีการศึกษา	-	-	-	-	-	-	-	No education
ต่ำกว่าประถมศึกษา	455	455	-	-	-	-	-	Less than Elementary
ประถมศึกษา	-	-	-	-	-	-	-	Elementary
มัธยมศึกษาตอนต้น	286	118	168	-	-	-	-	Lower Secondary
มัธยมศึกษาตอนปลาย	-	-	-	-	-	-	-	Upper Secondary Level
สายสามัญ	-	-	-	-	-	-	-	General/Academic
สายอาชีพศึกษา	-	-	-	-	-	-	-	Vocational
สายวิชาการศึกษา	-	-	-	-	-	-	-	Teacher Training
อุดมศึกษา	530	94	348	88	-	-	-	Higher Level
สายวิชาการ	233	94	139	-	-	-	-	Academic
สายวิชาชีพ	297	-	209	88	-	-	-	Higher Technical Education
สายวิชาการศึกษา	-	-	-	-	-	-	-	Teacher Training
อื่นๆ 1/	-	-	-	-	-	-	-	Others 1/
ไม่ทราบ	-	-	-	-	-	-	-	Unknown

1/ รวมอาชีพระยะสั้น Including Short Course Vocational

ตารางที่ 13 จำนวนผู้ว่างงาน ที่หางานทำ จำแนกตามระยะเวลาที่หางานทำ ระดับการศึกษาที่สำเร็จ เพศ และเขตการปกครอง ภาคเหนือ (ต่อ)

TABLE 13 UNEMPLOYED PERSONS, SEEKING JOB BY DURATION OF SEEKING JOB, LEVEL OF EDUCATIONAL ATTAINMENT, SEX AND AREA, NORTHERN REGION (Contd.)

ไตรมาสที่ 3/2555 : Quarter 3/2012

นอกเขตเทศบาล NON-MUNICIPAL AREA

ระดับการศึกษาที่สำเร็จ	รวม	ระยะเวลาที่หางานทำ						Duration of seeking job		LEVEL OF EDUCATIONAL ATTAINMENT	
		< 1 เดือน	1 - 2.9 เดือน	3 - 5.9 เดือน	6 - 8.9 เดือน	9 - 11.9 เดือน	>=12 เดือน	ไม่ทราบ	Unknown		
Total	Month	Months	Months	Months	Months	Months	Months	Months	Months	Unknown	
<b>ยอดรวม</b>	5496	2276	1563	276	1381	-	-	-	-	-	TOTAL
<b>ชาย</b>	4252	1910	962	-	1381	-	-	-	-	-	MALE
<b>ไม่มีการศึกษา</b>	428	428	-	-	-	-	-	-	-	-	No education
<b>ต่ำกว่าประถมศึกษา</b>	456	456	-	-	-	-	-	-	-	-	Less than Elementary
<b>ประถมศึกษา</b>	-	-	-	-	-	-	-	-	-	-	Elementary
<b>มัธยมศึกษาตอนต้น</b>	-	-	-	-	-	-	-	-	-	-	Lower Secondary
<b>มัธยมศึกษาตอนปลาย</b>	962	-	962	-	-	-	-	-	-	-	Upper Secondary Level
<b>สายสามัญ</b>	-	-	-	-	-	-	-	-	-	-	General/Academic
<b>สายอาชีพศึกษา</b>	962	-	962	-	-	-	-	-	-	-	Vocational
<b>สายวิชาการศึกษา</b>	-	-	-	-	-	-	-	-	-	-	Teacher Training
<b>อุดมศึกษา</b>	2406	1026	-	-	1381	-	-	-	-	-	Higher Level
<b>สายวิชาการ</b>	1381	-	-	-	1381	-	-	-	-	-	Academic
<b>สายวิชาชีพ</b>	1026	1026	-	-	-	-	-	-	-	-	Higher Technical Education
<b>สายวิชาการศึกษา</b>	-	-	-	-	-	-	-	-	-	-	Teacher Training
<b>อื่นๆ<sup>1/</sup></b>	-	-	-	-	-	-	-	-	-	-	Others <sup>1/</sup>
<b>ไม่ทราบ</b>	-	-	-	-	-	-	-	-	-	-	Unknown
<b>หญิง</b>	1244	366	601	276	-	-	-	-	-	-	FEMALE
<b>ไม่มีการศึกษา</b>	-	-	-	-	-	-	-	-	-	-	No education
<b>ต่ำกว่าประถมศึกษา</b>	-	-	-	-	-	-	-	-	-	-	Less than Elementary
<b>ประถมศึกษา</b>	643	366	-	276	-	-	-	-	-	-	Elementary
<b>มัธยมศึกษาตอนต้น</b>	-	-	-	-	-	-	-	-	-	-	Lower Secondary
<b>มัธยมศึกษาตอนปลาย</b>	-	-	-	-	-	-	-	-	-	-	Upper Secondary Level
<b>สายสามัญ</b>	-	-	-	-	-	-	-	-	-	-	General/Academic
<b>สายอาชีพศึกษา</b>	-	-	-	-	-	-	-	-	-	-	Vocational
<b>สายวิชาการศึกษา</b>	-	-	-	-	-	-	-	-	-	-	Teacher Training
<b>อุดมศึกษา</b>	601	-	601	-	-	-	-	-	-	-	Higher Level
<b>สายวิชาการ</b>	601	-	601	-	-	-	-	-	-	-	Academic
<b>สายวิชาชีพ</b>	-	-	-	-	-	-	-	-	-	-	Higher Technical Education
<b>สายวิชาการศึกษา</b>	-	-	-	-	-	-	-	-	-	-	Teacher Training
<b>อื่นๆ<sup>1/</sup></b>	-	-	-	-	-	-	-	-	-	-	Others <sup>1/</sup>
<b>ไม่ทราบ</b>	-	-	-	-	-	-	-	-	-	-	Unknown

1/ รวมอาชีพระยะสั้น Including Short Course Vocational

ตารางที่ 14 จำนวนผู้ว่างงาน ที่เคยทำงานมาก่อน ที่เคยตามอาชีพที่ทำครั้งสุดท้าย อุตสาหกรรมที่ทำครั้งสุดท้าย ภาคเหนือ  
TABLE 14 UNEMPLOYED PERSONS, EVER WORKED BY LAST OCCUPATION, LAST INDUSTRY, NORTHERN REGION

ไตรมาสที่ 3/2555 : Quarter 3/2012 หน่วยเป็นคน : Person

อาชีพที่ทำครั้งสุดท้าย	อุตสาหกรรมที่ทำครั้งสุดท้าย Last Industry													LAST OCCUPATION	
	รวม	เกษตรกรรม การปศุสัตว์ และการประมง Agriculture	การทำเหมืองแร่ และเหมืองหิน Mining	การผลิต Manu- facturing	ไฟฟ้า และก๊าซ ไอน้ำระบบปรับ อากาศ Electricity	จัดการน้ำ บำบัดน้ำเสีย และประปา Water supply	การก่อสร้าง Construction	การขนส่ง และการขนส่ง ทางอากาศ Transport, storage and storage	การขนส่งและ สถานที่เก็บสินค้า Transportation and food service	ข้อมูลข่าวสาร และการสื่อสาร Information	การเงินและ การประกันภัย Financial intermediation	TOTAL			
ยอดรวม	19,714	4,159	-	1,806	-	79	4,893	3,318	1,191	1,358	-	-	-	TOTAL	
1. ผู้ปฏิบัติงานนายจ้าง และผู้จัดการ	295	-	-	-	-	-	-	-	-	221	-	-	-	1. Legislators, senior officials and managers	
2. ผู้ประกอบวิชาชีพด้านต่างๆ	208	-	-	-	-	-	-	-	-	-	-	-	-	2. Professionals	
3. ผู้ประกอบวิชาชีพด้านเทคนิคสาขาต่างๆ และอาชีพที่เกี่ยวข้อง	2,708	-	-	-	79	-	-	-	-	-	-	-	-	3. Technicians and associate professionals	
4. เสมียน	1,997	179	-	-	-	-	-	1,818	-	-	-	-	-	4. Clerks	
5. พนักงานบริการและพนักงานในร้านค้า และตลาด	2,368	-	-	-	-	-	-	1,355	-	1,013	-	-	-	5. Service workers and shop and market sales workers	
6. ผู้ปฏิบัติงานที่มีมือในด้านการเกษตร และการประมง	1,979	1,979	-	-	-	-	-	-	-	-	-	-	-	6. Skilled agricultural and fishery workers	
7. ผู้ปฏิบัติงานด้านความสามรถทางฝีมือ และธุรกิจการค้าที่เกี่ยวข้อง	3,619	-	-	529	-	-	2,503	52	534	-	-	-	-	7. Craft and related trades workers	
8. ผู้ปฏิบัติการโรงงานและเครื่องจักร และผู้ปฏิบัติงานด้านการประกอบ	1,934	-	-	1,277	-	-	-	-	657	-	-	-	-	8. Plant and machine operators and assemblers	
9. อาชีพพื้นฐานต่างๆ ในด้านการขาย และการให้บริการ	4,607	2,001	-	-	-	-	2,389	93	-	124	-	-	-	9. Elementary occupations	
10. คนงานซึ่งมิได้จำแนกไว้ในหมวดอื่น	-	-	-	-	-	-	-	-	-	-	-	-	-	10. Workers not classifiable by occupation	



ตารางที่ 14 จำนวนผู้ว่างงานที่เคยทำงานมาก่อน จำนวนคนอาชีพที่ทำครั้งสุดท้าย อุตสาหกรรมที่ทำครั้งสุดท้าย ภาคเหนือ (ต่อ)

TABLE 14 UNEMPLOYED PERSONS, EVER WORKED BY LAST OCCUPATION, LAST INDUSTRY, NORTHERN REGION (Contd.)

อาชีพที่ทำครั้งสุดท้าย	อุตสาหกรรมที่ทำครั้งสุดท้าย (ต่อ) Last Industry (Contd.)										รวม
	กิจกรรมทางวิชาชีพ วิชาชีพและเทคนิค Professional/scientific technical activities	การบริหารสนับสนุน และป้องกันประเทศ Administrative support service activities	การบริหารราชการ ป้องกันประเทศ Public admin- istration defence	การศึกษา Education	ศิลปะ ความบันเทิง และนันทนาการ Art, entertainment	บริการ ด้านอื่นๆ Other service	งานในครัวเรือน ส่วนบุคคล Activities of household	กิจกรรมของ องค์กร Extra- territorial	ไม่ทราบ	กิจกรรมของ องค์กร Unknown	
ยอดรวม	2,560	74	-	208	68	-	-	-	-	-	TOTAL
1. ผู้ปฏิบัติงานหน่วย และผู้จัดการ ข้าราชการระดับอาวุโส	-	74	-	-	-	-	-	-	-	-	1. Legislators, senior officials and managers
2. ผู้ประกอบวิชาชีพด้านต่างๆ และอาชีพที่เกี่ยวข้อง	-	-	-	208	-	-	-	-	-	-	2. Professionals and professionals
3. ผู้ประกอบวิชาชีพด้านเทคนิคสาขาต่างๆ	2,560	-	-	-	68	-	-	-	-	-	3. Technicians and associate professionals
4. เสมียน	-	-	-	-	-	-	-	-	-	-	4. Clerks
5. พนักงานบริการและพนักงานในร้านค้า และตลาด	-	-	-	-	-	-	-	-	-	-	5. Service workers and shop and market sales workers
6. ผู้ปฏิบัติงานที่มีฝีมือในด้านการเกษตร และการประมง	-	-	-	-	-	-	-	-	-	-	6. Skilled agricultural and fishery workers
7. ผู้ปฏิบัติงานด้านความงามเสริมสวย และธุรกิจการค้าที่เกี่ยวข้อง	-	-	-	-	-	-	-	-	-	-	7. Craft and related trades workers
8. ผู้ปฏิบัติการโรงงานและเครื่องจักร และผู้ปฏิบัติงานด้านการประกอบ	-	-	-	-	-	-	-	-	-	-	8. Plant and machine operators and assemblers
9. อาชีพขั้นพื้นฐานต่างๆ ในด้านการขาย และการให้บริการ	-	-	-	-	-	-	-	-	-	-	9. Elementary occupations
10. คนงานซึ่งมิได้จำแนกไว้ในหมวดอื่น	-	-	-	-	-	-	-	-	-	-	10. Workers not classifiable by occupation

ตารางที่ 14 จำนวนผู้ว่างงาน ที่แตกต่างกันมาก่อน จำแนกตามอาชีพที่ทำงานครั้งสุดท้าย อุตสาหกรรมที่ทำงานครั้งสุดท้าย และเพศ ภาคเหนือ  
TABLE 14 UNEMPLOYED PERSONS, EVER WORKED BY LAST OCCUPATION, LAST INDUSTRY AND SEX, NORTHERN REGION

ไตรมาส 3/2555 : Quarter 3/2012

หน่วยนับ : Person

อาชีพที่ทำงานครั้งสุดท้าย	อุตสาหกรรมที่ทำงานครั้งสุดท้าย										LAST OCCUPATION
	เกษตรกรรม และการประมง Agriculture and fishing	เหมืองแร่ และเหมืองหิน Mining	การผลิต Manufacturing	ไฟฟ้า ก๊าซ ไฮโดรเจนและ ไอน้ำระบบปรับอากาศ	การจัดหาน้ำ บำบัดน้ำเสีย และประปา Water supply sewerage, waste	การก่อสร้าง Construction	การขนส่ง การขนส่งเล็ก การขนส่งใหญ่ Transport, storage and transport	การขนส่ง และ สถานที่เก็บสินค้า Transportation and storage	ที่พักแรมและ บริการด้านอาหาร Accommodation and food service	ข้อมูลข่าวสาร และการสื่อสาร Information and communication	
Total	13,644	1,589	781	79	4,526	2,426	1,191	418	-	-	MALE
1. ผู้ปฏิบัติงานเกษตร และผู้จัดการ	295	-	-	-	-	-	-	221	-	-	1. Legislators, senior officials and managers
2. ผู้ประกอบวิชาชีพ ด้านต่างๆ	-	-	-	-	-	-	-	-	-	-	2. Professionals
3. ผู้ประกอบวิชาชีพ ด้านเทคนิคสาขาต่างๆ และอาชีพที่เกี่ยวข้อง	2,639	-	-	79	-	-	-	-	-	-	3. Technicians and associate professionals
4. เสมียน	926	-	-	-	-	926	-	-	-	-	4. Clerks
5. พนักงานบริการและพนักงาน ในร้านค้า และตลาด	1,552	-	-	-	-	1,355	-	197	-	-	5. Service workers and shop and market sales workers
6. ผู้ปฏิบัติงานที่มีฝีมือ ด้านเกษตร และการประมง	482	-	-	-	-	-	-	-	-	-	6. Skilled agricultural and fishery workers
7. ผู้ปฏิบัติงานด้าน ความสามารถทางฝีมือ และธุรกิจการค้าที่เกี่ยวข้อง	3,619	-	529	-	2,503	52	534	-	-	-	7. Craft and related trades workers
8. ผู้ปฏิบัติการโรงงาน และเครื่องจักร และผู้ปฏิบัติงานด้านการประกอบ และชิ้นส่วนที่ แตกต่างกันในด้านการขาย และการให้บริการ	909	-	252	-	-	-	657	-	-	-	8. Plant and machine operators and assemblers
9. อาชีพขั้นพื้นฐาน ต่างๆในด้านการขาย และการให้บริการ	3,223	1,107	-	-	2,023	93	-	-	-	-	9. Elementary occupations
10. คนงานที่มีฝีมือ ด้านเทคโนโลยี คอมพิวเตอร์	-	-	-	-	-	-	-	-	-	-	10. Workers not classifiable by occupation
<b>หญิง</b>	6,071	2,571	1,025	-	366	892	-	940	-	-	<b>FEMALE</b>
1. ผู้ปฏิบัติงานเกษตร และผู้จัดการ	-	-	-	-	-	-	-	-	-	-	1. Legislators, senior officials and managers
2. ผู้ประกอบวิชาชีพ ด้านต่างๆ	208	-	-	-	-	-	-	-	-	-	2. Professionals
3. ผู้ประกอบวิชาชีพ ด้านเทคนิคสาขาต่างๆ และอาชีพที่เกี่ยวข้อง	68	-	-	-	-	-	-	-	-	-	3. Technicians and associate professionals
4. เสมียน	1,072	179	-	-	-	892	-	-	-	-	4. Clerks
5. พนักงานบริการและพนักงาน ในร้านค้า และตลาด	816	-	-	-	-	-	-	816	-	-	5. Service workers and shop and market sales workers
6. ผู้ปฏิบัติงานที่มีฝีมือ ด้านเกษตร และการประมง	1,497	-	-	-	-	-	-	-	-	-	6. Skilled agricultural and fishery workers
7. ผู้ปฏิบัติงานด้าน ความสามารถทางฝีมือ และธุรกิจการค้าที่เกี่ยวข้อง	-	-	-	-	-	-	-	-	-	-	7. Craft and related trades workers
8. ผู้ปฏิบัติการโรงงาน และเครื่องจักร และผู้ปฏิบัติงานด้านการประกอบ และชิ้นส่วนที่ แตกต่างกันในด้านการขาย และการให้บริการ	1,025	-	1,025	-	-	-	-	-	-	-	8. Plant and machine operators and assemblers
9. อาชีพขั้นพื้นฐาน ต่างๆในด้านการขาย และการให้บริการ	1,384	894	-	-	366	-	-	124	-	-	9. Elementary occupations
10. คนงานที่มีฝีมือ ด้านเทคโนโลยี คอมพิวเตอร์	-	-	-	-	-	-	-	-	-	-	10. Workers not classifiable by occupation

ตารางที่ 14 จำนวนผู้ว่างงาน ที่เคยทำงานมาก่อน จำแนกตามอาชีพที่ทำงานครั้งสุดท้าย อุตสาหกรรมที่ทำงานครั้งสุดท้าย และเพศ ภาคเหนือ (ต่อ)  
TABLE 14 UNEMPLOYED PERSONS, EVER WORKED BY LAST OCCUPATION, LAST INDUSTRY AND SEX, NORTHERN REGION (Contd.)

อาชีพที่ทำงานครั้งสุดท้าย	อุตสาหกรรมที่ทำงานครั้งสุดท้าย (ต่อ) Last Industry (Contd.)										LAST OCCUPATION	
	กิจกรรม อสังหาริมทรัพย์ Real estate activities	กิจกรรมทางวิชาชีพ วิทยาศาสตร์ Professional/scientific technical activities	การบริหารงาน และเชิงบริหาร Administrative and support-service activities	การบริหารราชการ ท้องถิ่น Public admin- istration	การศึกษา Education	งานด้านสุขภาพ และสังคมสงเคราะห์ Health and social work	ศิลปะ ความบันเทิง และนันทนาการ Art, entertain- ment	บริการด้านอื่นๆ Other service	งานในครัวเรือน ส่วนบุคคล Activities of household	กิจกรรมของ องค์กร Extra- territorial		ไม่ทราบ Unknown
<b>ชาย</b>												<b>MALE</b>
1. ผู้ปฏิบัติงานขาย และผู้จัดการ	-	2,560	74	-	-	-	-	-	-	-	-	1. Legislators, senior officials and managers
2. ผู้ประกอบวิชาชีพ ด้านต่างๆ	-	-	74	-	-	-	-	-	-	-	-	2. Professionals
3. ผู้ประกอบวิชาชีพ ด้านเทคนิคสาขา ต่างๆ และอาชีพที่เกี่ยวข้อง	-	2,560	-	-	-	-	-	-	-	-	-	3. Technicians and associate professionals
4. เสมียน	-	-	-	-	-	-	-	-	-	-	-	4. Clerks
5. พนักงานบริการ และพนักงาน และตลาด	-	-	-	-	-	-	-	-	-	-	-	5. Service workers and shop and market sales workers
6. ผู้ปฏิบัติงานที่มี ฝีมือในด้านเกษตร และการประมง	-	-	-	-	-	-	-	-	-	-	-	6. Skilled agricultural and fishery workers
7. ผู้ปฏิบัติงานด้าน ความงามทางเคมี และธุรกิจการ ค้าที่เกี่ยวข้อง	-	-	-	-	-	-	-	-	-	-	-	7. Craft and related trades workers
8. ผู้ปฏิบัติงานด้าน การประกอบ และช่างไม้	-	-	-	-	-	-	-	-	-	-	-	8. Plant and machine operators and assemblers
9. อาชีพขั้นต้น อื่นๆ ในด้านการ และการให้บริการ	-	-	-	-	-	-	-	-	-	-	-	9. Elementary occupations
10. คนงาน ซึ่งไม่ได้จำแนก ไว้ในหมวดอื่น	-	-	-	-	-	-	-	-	-	-	-	10. Workers not classifiable by occupation
<b>หญิง</b>												<b>FEMALE</b>
1. ผู้ปฏิบัติงานขาย และผู้จัดการ	-	-	208	-	-	-	-	-	-	-	-	1. Legislators, senior officials and managers
2. ผู้ประกอบวิชาชีพ ด้านต่างๆ	-	-	208	-	-	-	-	-	-	-	-	2. Professionals
3. ผู้ประกอบวิชาชีพ ด้านเทคนิคสาขา ต่างๆ และอาชีพที่เกี่ยวข้อง	-	-	-	-	-	-	-	-	-	-	-	3. Technicians and associate professionals
4. เสมียน	-	-	-	-	-	-	-	-	-	-	-	4. Clerks
5. พนักงานบริการ และพนักงาน และตลาด	-	-	-	-	-	-	-	-	-	-	-	5. Service workers and shop and market sales workers
6. ผู้ปฏิบัติงานที่มี ฝีมือในด้านเกษตร และการประมง	-	-	-	-	-	-	-	-	-	-	-	6. Skilled agricultural and fishery workers
7. ผู้ปฏิบัติงานด้าน ความงามทางเคมี และธุรกิจการ ค้าที่เกี่ยวข้อง	-	-	-	-	-	-	-	-	-	-	-	7. Craft and related trades workers
8. ผู้ปฏิบัติงานด้าน การประกอบ และช่างไม้	-	-	-	-	-	-	-	-	-	-	-	8. Plant and machine operators and assemblers
9. อาชีพขั้นต้น อื่นๆ ในด้านการ และการให้บริการ	-	-	-	-	-	-	-	-	-	-	-	9. Elementary occupations
10. คนงาน ซึ่งไม่ได้จำแนก ไว้ในหมวดอื่น	-	-	-	-	-	-	-	-	-	-	-	10. Workers not classifiable by occupation

ตารางที่ 14 จำนวนผู้ว่างงานที่เคยทำงานก่อน จำนวนตามอาชีพที่ทำงานครั้งสุดท้าย อาสาสมัครที่ทำงานครั้งสุดท้าย เพศ และเขตการปกครอง ภาคเหนือ (ต่อ)

TABLE 14 UNEMPLOYED PERSONS, EVER WORKED BY LAST OCCUPATION, LAST INDUSTRY, SEX AND AREA, NORTHERN REGION (Contd.)

อาชีพที่ทำงานครั้งสุดท้าย	เขตเทศบาล MUNICIPAL AREA										รวม	ข้อมูลข่าวสารและการสื่อสาร Information	กิจกรรมการเงินและการประกันภัย Financial Intermediation	LAST OCCUPATION
	เกษตรกรรมและการประมง Agriculture	การขุดเหมืองแร่และเหมืองหิน Mining	การผลิต Manufacturing	ไฟฟ้า ก๊าซ ไอน้ำ ระบบรับอากาศ Electricity	การจัดหาน้ำ บำบัดน้ำเสีย และประปา Water supply sewerage, waste	การก่อสร้าง Construction	การขายปลีก การขายส่ง การซ่อมยานยนต์ Transport, storage and food service	การขนส่ง และสถานที่เก็บสินค้า Accommodation and food service	ที่พักแรมและ บริการด้านอาหาร Accommodation and food service	ข้อมูลข่าวสารและการสื่อสาร Information				
ยอดรวม	4,357	763	1,270	-	79	339	474	-	1,081	-	-	-	-	TOTAL
ชาย	1,878	29	464	-	79	339	474	-	418	-	-	-	-	MALE
1. ผู้ปฏิบัติงานหลาย ๆ วิชาชีพหรือประกอบอาชีพอิสระ และผู้จัดการ	-	-	-	-	-	-	-	-	-	-	-	-	-	1. Legislators, senior officials and managers
2. ผู้ประกอบวิชาชีพด้านต่าง ๆ	-	-	-	-	-	-	-	-	-	-	-	-	-	2. Professionals
3. ผู้ประกอบวิชาชีพด้านเทคนิคสาขาต่าง ๆ และอาชีพที่เกี่ยวข้อง	79	-	-	-	79	-	-	-	-	-	-	-	-	3. Technicians and associate professionals
4. เสมียน	-	-	-	-	-	-	-	-	-	-	-	-	-	4. Clerks
5. พนักงานบริการและพนักงานในร้านค้า และตลาด	526	-	-	-	-	-	329	-	197	-	-	-	-	5. Service workers and shop and market sales workers
6. ผู้ปฏิบัติงานที่มีฝีมือในด้านเกษตรกรรม และการประมง	-	-	-	-	-	-	-	-	-	-	-	-	-	6. Skilled agricultural and fishery workers
7. ผู้ปฏิบัติงานด้านความสามารถทางฝีมือ และธุรกิจการค้าที่เกี่ยวข้อง	584	-	212	-	-	320	52	-	-	-	-	-	-	7. Craft and related trades workers
8. ผู้ปฏิบัติงานโรงงานและเครื่องจักร และผู้ปฏิบัติงานด้านการประกอบ	252	-	252	-	-	-	-	-	-	-	-	-	-	8. Plant and machine operators and assemblers
9. อาชีพพื้นฐานต่าง ๆ ในด้านการขาย และการให้บริการ	141	29	-	-	-	19	93	-	-	-	-	-	-	9. Elementary occupations
10. คนงานซึ่งมิได้จำแนกไว้ในหมวดอื่น	-	-	-	-	-	-	-	-	-	-	-	-	-	10. Workers not classifiable by occupation

ตารางที่ 14 จำนวนผู้ว่างงานที่เคยทำงานมาก่อน จำนวนคนอายุผู้ที่ทำครั้งสุดท้าย อุตสาหกรรมที่ทำครั้งสุดท้าย เพศ และเขตการปกครอง ภาคเหนือ (ต่อ)

TABLE 14 UNEMPLOYED PERSONS, EVER WORKED BY LAST OCCUPATION, LAST INDUSTRY, SEX AND AREA, NORTHERN REGION (Contd.)

อาชีพที่ทำครั้งสุดท้าย	อุตสาหกรรมที่ทำครั้งสุดท้าย													LAST OCCUPATION
	รวม	เกษตรกรรม	การทำเหมืองแร่และเหมืองหิน	การผลิต	ไฟฟ้า ก๊าซ ไอน้ำระบบปรับอากาศ	การซ่อมบำรุง	การซ่อมรถจักรยานยนต์	การก่อสร้าง	การขนส่ง	การขายปลีก	การขนส่งและที่พักรวมและ	ข้อมูลข่าวสารและการสื่อสาร	กิจกรรมการเงินและการประกันภัย	
	Total	Agriculture	Mining	Manufacturing	Electricity	Construction	Transport, storage and communication	Trade, accommodation and food service	Information and communication	Financial intermediation				
หญิง	2,479	733	-	806	-	-	-	-	-	-	663	-	FEMALE	
1. ผู้ปฏิบัติงานขายข้าวสารระดับอาวุโสและผู้จัดการ	-	-	-	-	-	-	-	-	-	-	-	-	1. Legislators, senior officials and managers	
2. ผู้ประกอบวิชาชีพด้านต่างๆ	208	-	-	-	-	-	-	-	-	-	-	-	2. Professionals	
3. ผู้ประกอบวิชาชีพด้านเทคนิคสาขาต่างๆ และอาชีพที่เกี่ยวข้อง	68	-	-	-	-	-	-	-	-	-	-	-	3. Technicians and associate professionals	
4. เสมียน	179	179	-	-	-	-	-	-	-	-	-	-	4. Clerks	
5. พนักงานบริการและพนักงานในร้านค้าและตลาด	540	-	-	-	-	-	-	-	-	-	540	-	5. Service workers and shop and market sales workers	
6. ผู้ปฏิบัติงานที่มีฝีมือในด้านเกษตรกรรมและการประมง	68	68	-	-	-	-	-	-	-	-	-	-	6. Skilled agricultural and fishery workers	
7. ผู้ปฏิบัติงานด้านความสามารถทางฝีมือและธุรกิจการค้าที่เกี่ยวข้อง	-	-	-	-	-	-	-	-	-	-	-	-	7. Craft and related trades workers	
8. ผู้ปฏิบัติงานโรงงานและเครื่องจักรและผู้ปฏิบัติงานด้านการประกอบ	806	-	-	806	-	-	-	-	-	-	-	-	8. Plant and machine operators and assemblers	
9. อาชีพพื้นฐานต่างๆ ในด้านการขายและการให้บริการ	610	486	-	-	-	-	-	-	-	-	124	-	9. Elementary occupations	
10. คนงานซึ่งไม่ได้จำแนกไว้ในหมวดอื่น	-	-	-	-	-	-	-	-	-	-	-	-	10. Workers not classifiable by occupation	

ตารางที่ 14. จำนวนผู้ว่างงาน ที่เคยทำงานมาก่อน จำแนกตามอาชีพที่ทำงานครั้งสุดท้าย อุตสาหกรรมที่จ้างครั้งสุดท้าย เพศ และเขตการปกครอง ภาคเหนือ (ต่อ)  
TABLE 14. UNEMPLOYED PERSONS, EVER WORKED BY LAST OCCUPATION, LAST INDUSTRY, SEX AND AREA, NORTHERN REGION (Contd.)

อาชีพที่ทำงานครั้งสุดท้าย	อุตสาหกรรมที่จ้างครั้งสุดท้าย (ต่อ) Last Industry (Contd.)										ไม่ทราบ Unknown	LAST OCCUPATION
	กิจกรรม อสังหาริมทรัพย์ Real estate activities	กิจกรรมทางวิชาชีพ วิทยาศาสตร์เทคนิค Professional/technical activities	การบริหารสนับสนุน และอสังหาริมทรัพย์ Administrative and support service activities	การบริหารราชการ ป้องกันประเทศ Public admin- istration/defence	การศึกษา Education	กิจกรรมด้านสุขภาพ งานสังคมสงเคราะห์ Health and social work	ศิลปะ ความบันเทิง และนันทนาการ Art, entertainment	บริการด้านอื่นๆ Other service	งานในครัวเรือน ส่วนบุคคล Activities of household	กิจกรรมนอก องค์กร Extra- territorial		
<b>ยอดรวม</b>	-	-	74	-	208	68	-	-	-	-	-	TOTAL
<b>ชาย</b>	-	-	74	-	-	-	-	-	-	-	-	MALE
1. ผู้ปฏิบัติงานกฎหมาย ข้าราชการระดับอาวุโส และผู้จัดการ	-	-	74	-	-	-	-	-	-	-	-	1. Legislators, senior officials and managers
2. ผู้ประกอบวิชาชีพด้านต่างๆ	-	-	-	-	-	-	-	-	-	-	-	2. Professionals
3. ผู้ประกอบวิชาชีพด้านเทคนิคสาขาต่างๆ และอาชีพที่เกี่ยวข้อง	-	-	-	-	-	-	-	-	-	-	-	3. Technicians and associate professionals
4. เสมียน	-	-	-	-	-	-	-	-	-	-	-	4. Clerks
5. พนักงานบริการและพนักงานในร้านค้า และตลาด	-	-	-	-	-	-	-	-	-	-	-	5. Service workers and shop and market sales workers
6. ผู้ปฏิบัติงานที่มีฝีมือในด้านการเกษตร และการประมง	-	-	-	-	-	-	-	-	-	-	-	6. Skilled agricultural and fishery workers
7. ผู้ปฏิบัติงานด้านความสามารถทางฝีมือ และธุรกิจการค้าที่เกี่ยวข้อง	-	-	-	-	-	-	-	-	-	-	-	7. Craft and related trades workers
8. ผู้ปฏิบัติงานโรงงานและเครื่องจักร และผู้ปฏิบัติงานด้านการประกอบ	-	-	-	-	-	-	-	-	-	-	-	8. Plant and machine operators and assemblers
9. อาชีพพื้นฐานต่างๆ ในด้านการขาย และการให้บริการ	-	-	-	-	-	-	-	-	-	-	-	9. Elementary occupations
10. คนงานซึ่งมิได้จำแนกไว้ในหมวดอื่น	-	-	-	-	-	-	-	-	-	-	-	10. Workers not classifiable by occupation

ตารางที่ 14. จำนวนผู้ว่างงาน ที่เคยทำงานมาก่อน จำแนกตามอาชีพที่ทำงานครั้งสุดท้าย อุตสาหกรรมที่ทำงานครั้งสุดท้าย เพศ และเขตการปกครอง ภาคเหนือ (ต่อ)  
TABLE 14. UNEMPLOYED PERSONS, EVER WORKED BY LAST OCCUPATION, LAST INDUSTRY, SEX AND AREA, NORTHERN REGION (Contd.)

อาชีพที่ทำงานครั้งสุดท้าย	อุตสาหกรรมที่ทำงานครั้งสุดท้าย (ต่อ) Last Industry (Contd.)										LAST OCCUPATION	
	กิจกรรมอสังหาริมทรัพย์ Real estate activities	กิจกรรมทางวิชาชีพวิทยาศาสตร์และเทคนิค Professional scientific technical activities	การบริหารสนับสนุนและป้องกันประเทศ Administrative and support service activities	การบริหารราชการท้องถิ่น Public administration	การศึกษา การศึกษา การศึกษาด้านสุขภาพ Health and social work	ศิลปะ ความบันเทิง และนันทนาการ Art, entertainment and recreation	บริการอื่น ๆ Other service	งานในครัวเรือน Activities of household	กิจกรรมขององค์กร Exterritorial	ไม่ทราบ Unknown		
หญิง	-	-	-	-	208	68	-	-	-	-	-	FEMALE
1. ผู้ปฏิบัติงานขายปลีก	-	-	-	-	-	-	-	-	-	-	-	1. Legislators, senior officials and managers
2. ผู้ประกอบวิชาชีพด้านต่างๆ	-	-	-	-	208	-	-	-	-	-	-	2. Professionals
3. ผู้ประกอบวิชาชีพด้านเทคนิคสาขาต่างๆ และอาชีพที่เกี่ยวข้อง	-	-	-	-	-	68	-	-	-	-	-	3. Technicians and associate professionals
4. เสมียน	-	-	-	-	-	-	-	-	-	-	-	4. Clerks
5. พนักงานบริการและพนักงานในร้านค้า และตลาด	-	-	-	-	-	-	-	-	-	-	-	5. Service workers and shop and market sales workers
6. ผู้ปฏิบัติงานที่มีความสามารถทางฝีมือ และการประมง	-	-	-	-	-	-	-	-	-	-	-	6. Skilled agricultural and fishery workers
7. ผู้ปฏิบัติงานด้านความสามารถทางฝีมือ และธุรกิจการค้าที่เกี่ยวข้อง	-	-	-	-	-	-	-	-	-	-	-	7. Craft and related trades workers
8. ผู้ปฏิบัติการโรงงานและเครื่องจักร และผู้ปฏิบัติงานด้านการประกอบ	-	-	-	-	-	-	-	-	-	-	-	8. Plant and machine operators and assemblers
9. อาชีพพื้นฐานต่างๆ ในด้านการขาย และการให้บริการ	-	-	-	-	-	-	-	-	-	-	-	9. Elementary occupations
10. คนงานซึ่งไม่ได้จำแนกไว้ในหมวดอื่น	-	-	-	-	-	-	-	-	-	-	-	10. Workers not classifiable by occupation

ตารางที่ 14 จำนวนผู้ว่างงาน ที่เคยทำงานมาก่อน จำนวนคนอาชีพที่ทำงานครั้งสุดท้าย ผู้ลาภกรรมที่ทำงานครั้งสุดท้าย เพศ และเขตการปกครอง ภาคเหนือ (ต่อ)

TABLE 14 UNEMPLOYED PERSONS, EVER WORKED BY LAST OCCUPATION, LAST INDUSTRY, SEX AND AREA, NORTHERN REGION (Contd.)

อาชีพที่ทำงานครั้งสุดท้าย	อุตสาหกรรมที่ทำงานครั้งสุดท้าย Last Industry													LAST OCCUPATION
	รวม	เกษตรกรรม	การทำเหมืองแร่และเหมืองหิน	การผลิตไฟฟ้า ก๊าซไอน้ำระบบปรับอากาศ	การก่อสร้างและประปา	การจำหน่ายสินค้า	การขนส่ง	การขนส่งและสถานที่เก็บสินค้า	ที่พักแรมและบริการด้านอาหาร	ข้อมูลข่าวสารและการสื่อสาร	กิจกรรมการเงินและการประกันภัย	การค้าปลีก	การค้าปลีก	
	Total	Agriculture	Mining and quarrying	Electricity and water supply	Construction	Transport and storage	Transport, storage and information communication	Accommodation and food service	Information and communication	Financial intermediation	Wholesale and retail trade	Wholesale and retail trade	Information and communication	
ยอดรวม	15,357	3,397	-	536	-	4,553	2,844	1,191	276	-	-	-	TOTAL	
ชาย	11,766	1,559	-	317	-	4,187	1,951	1,191	-	-	-	-	MALE	
1. ผู้ปฏิบัติงานขาย	-	-	-	-	-	-	-	-	-	-	-	-	1. Legislator, senior officials and manage	
และผู้จัดการ	-	-	-	-	-	-	-	-	-	-	-	-	and manage	
2. ผู้ประกอบวิชาชีพด้านต่างๆ	-	-	-	-	-	-	-	-	-	-	-	-	2. Professionals	
3. ผู้ประกอบวิชาชีพด้านเทคนิคสาขาต่างๆ	2,560	-	-	-	-	-	-	-	-	-	-	-	3. Technicians and associate professionals	
และอาชีพที่เกี่ยวข้อง	-	-	-	-	-	-	-	-	-	-	-	-	professionals	
4. เสมียน	926	-	-	-	-	-	926	-	-	-	-	-	4. Clerks	
5. พนักงานบริการและพนักงานในร้านค้าและตลาด	1,026	-	-	-	-	-	1,026	-	-	-	-	-	5. Service workers and shop and market sales workers	
6. ผู้ปฏิบัติงานที่มีชื่อในด้านการเกษตร	482	482	-	-	-	-	-	-	-	-	-	-	6. Skilled agricultural and fishery workers	
และการประมง	-	-	-	-	-	-	-	-	-	-	-	-	workers	
7. ผู้ปฏิบัติงานด้านความสามารถทางฝีมือและธุรกิจค้าปลีกที่เกี่ยวข้อง	3,035	-	-	317	-	2,183	-	534	-	-	-	-	7. Craftsmen and related trades workers	
8. ผู้ปฏิบัติการโรงงานและเครื่องจักรและผู้ปฏิบัติงานด้านการประกอบ	657	-	-	-	-	-	-	657	-	-	-	-	8. Plant and machine operators and assemblers	
9. อาชีพที่พื้นฐานต่างๆ ในด้านการขายและการให้บริการ	3,081	1,077	-	-	-	2,004	-	-	-	-	-	-	9. Elementary occupations	
10. คนงานซึ่งไม่ได้จำแนกไว้ในหมวดอื่น	-	-	-	-	-	-	-	-	-	-	-	-	10. Workers not classifiable by occupation	



ตารางที่ 14 จำนวนผู้ว่างงาน ที่เคยทำงานมาก่อน จำนวนคนอาชีพทำครั้งสุดท้าย อุตสาหกรรมที่ทำครั้งสุดท้าย เพศ และเขตการปกครอง ภาคเหนือ (ต่อ)

TABLE 14 UNEMPLOYED PERSONS, EVER WORKED BY LAST OCCUPATION, LAST INDUSTRY, SEX AND AREA, NORTHERN REGION (Contd.)

ไตรมาสที่ 3/2555 : Quarter 3/2012

นอกเขตเทศบาล NON-MUNICIPAL AREA

อาชีพที่ทำครั้งสุดท้าย	อุตสาหกรรมที่ทำครั้งสุดท้าย Last Industry													กิจการเงินและ การประกันภัย Financial intermedation	ข้อมูลข่าวสาร และการสื่อสาร Information and communication	ที่พักแรมและ บริการด้านอาหาร Accommodation and food service	LAST OCCUPATION
	รวม	เกษตรกรรม การป่าไม้ และการประมง Agriculture	การขุด เหมืองแร่ และเหมืองหิน Mining	การผลิต ไฟฟ้า ก๊าซ ไฮโดรเจนรับ อากาศ Electricity	การจำหน่าย น้ำประปา และระบาย น้ำ Water supply sewerage, waste	การก่อสร้าง และประปา Construction	การขนส่ง การขายปลีก การซ่อมยานยนต์ Transport, storage and storage	การขนส่ง และ สถานที่เก็บสินค้า Transportation and storage	ที่พักแรมและ บริการด้านอาหาร Accommodation and food service	ข้อมูลข่าวสาร และการสื่อสาร Information and communication	กิจการเงินและ การประกันภัย Financial intermedation	กิจการเงินและ การประกันภัย Financial intermedation	กิจการเงินและ การประกันภัย Financial intermedation				
หญิง	3,592	1,837	-	219	-	366	892	-	276	-	-	-	-	-	-	FEMALE	
1. ผู้ปฏิบัติงานขาย และผู้จัดการ	-	-	-	-	-	-	-	-	-	-	-	-	-	-	-	1. Legislator, senior and manage officials	
2. ผู้ประกอบวิชาชีพด้านต่าง ๆ	-	-	-	-	-	-	-	-	-	-	-	-	-	-	-	2. Professionals	
3. ผู้ประกอบวิชาชีพด้านเทคนิคสาขาต่าง ๆ และอาชีพที่เกี่ยวข้อง	-	-	-	-	-	-	-	-	-	-	-	-	-	-	-	3. Technicians and associate professionals	
4. เสมียน	892	-	-	-	-	-	892	-	-	-	-	-	-	-	-	4. Clerks	
5. พนักงานบริการและพนักงานร้านค้า และตลาด	276	-	-	-	-	-	-	-	276	-	-	-	-	-	-	5. Service workers and shop and market sales workers	
6. ผู้ปฏิบัติงานที่มีชื่อในด้านการเกษตร และการประมง	1,429	1,429	-	-	-	-	-	-	-	-	-	-	-	-	-	6. Skilled agricultural and fishery workers	
7. ผู้ปฏิบัติงานด้านความสามารทางฝีมือ และธุรกิจการค้าที่เกี่ยวข้อง	-	-	-	-	-	-	-	-	-	-	-	-	-	-	-	7. Craftsmen and related trades workers	
8. ผู้ปฏิบัติการโรงงานและเครื่องจักร และผู้ปฏิบัติงานด้านการประกอบ	219	-	219	-	-	-	-	-	-	-	-	-	-	-	-	8. Plant and machine operators and assemblers	
9. อาชีพขั้นพื้นฐานต่าง ๆ ในด้านการขาย และการให้บริการ	775	408	-	-	-	366	-	-	-	-	-	-	-	-	-	9. Elementary occupations	
10. คนงานซึ่งไม่ได้จำแนกไว้ในหมวดอื่น	-	-	-	-	-	-	-	-	-	-	-	-	-	-	-	10. Workers not classifiable by occupation	

ตารางที่ 14 จำนวนผู้ว่างงาน ที่เคยทำงานมาก่อน จำนวนตามอาชีพที่ทำงานครั้งสุดท้าย อาสาสมัครที่ครั้งสุดท้าย เพศ และเขตการปกครอง ภาคเหนือ (ต่อ)

TABLE 14 UNEMPLOYED PERSONS, EVER WORKED BY LAST OCCUPATION, LAST INDUSTRY, SEX AND AREA, NORTHERN REGION (Contd.)

		นอกเทศบาล NON-MUNICIPAL AREA										หน่วยเป็นหมื่น : Person
		อุตสาหกรรมที่ครั้งสุดท้าย (ต่อ) Last Industry (Contd.)										
อาชีพที่ครั้งสุดท้าย	กิจกรรม อสังหาริมทรัพย์	กิจกรรมทางวิชาชีพ วิทยาศาสตร์ และเทคนิค	การบริหารสนับสนุน และป้องกันประเทศ	การบริหารราชการ และป้องกันประเทศ	การศึกษา	กิจกรรมด้านสุขภาพ งานสังคมสงเคราะห์ และนันทนาการ	บริการด้านอื่น ๆ	งานในครัวเรือน ส่วนบุคคล	กิจกรรมของ อสังการ	ไม่ทราบ	LAST OCCUPATION	
	Real estate activities	Professional, scientific and technical activities	Administrative and support service activities	Public administration and defence	Education	Health and social work	Other service	Activities of household	Extra-territorial	Unknown		
ยอดรวม	-	2,560	-	-	-	-	-	-	-	-	TOTAL	-
ชาย	-	2,560	-	-	-	-	-	-	-	-	MALE	-
1. ผู้ปฏิบัติงานขาย ข้าราชการระดับอาวุโส และผู้จัดการ	-	-	-	-	-	-	-	-	-	-	1. Legislators, senior officials and managers	-
2. ผู้ประกอบวิชาชีพด้านต่างๆ	-	-	-	-	-	-	-	-	-	-	2. Professionals	-
3. ผู้ประกอบวิชาชีพด้านเทคนิคสาขาต่างๆ และอาชีพที่เกี่ยวข้อง	-	2,560	-	-	-	-	-	-	-	-	3. Technicians and associate professionals	-
4. เสมียน	-	-	-	-	-	-	-	-	-	-	4. Clerks	-
5. พนักงานบริการและพนักงานในร้านค้า และตลาด	-	-	-	-	-	-	-	-	-	-	5. Service workers and shop and market sales workers	-
6. ผู้ปฏิบัติงานที่มีชื่อในด้านการเกษตร และการประมง	-	-	-	-	-	-	-	-	-	-	6. Skilled agricultural and fishery workers	-
7. ผู้ปฏิบัติงานด้านความสามารถทางฝีมือ และธุรกิจค้าปลีกที่เกี่ยวข้อง	-	-	-	-	-	-	-	-	-	-	7. Craft and related trades workers	-
8. ผู้ปฏิบัติการโรงงานและเครื่องจักร และผู้ปฏิบัติงานด้านการประกอบ	-	-	-	-	-	-	-	-	-	-	8. Plant and machine operators and assemblers	-
9. อาชีพพื้นฐานต่างๆ ในด้านการขาย และการให้บริการ	-	-	-	-	-	-	-	-	-	-	9. Elementary occupations	-
10. คนงานซึ่งไม่ได้จำแนกไว้ในหมวดอื่น	-	-	-	-	-	-	-	-	-	-	10. Workers not classifiable by occupation	-

ตารางที่ 14 จำนวนผู้ว่างงาน ที่เคยทำงานมาก่อน จำนวนตามอาชีพที่ทำงานครั้งสุดท้าย อาสาสมัครที่ครั้งสุดท้าย เพศ และเขตภาคีครอง ภาคเหนือ (ต่อ)

TABLE 14 UNEMPLOYED PERSONS, EVER WORKED BY LAST OCCUPATION, LAST INDUSTRY, SEX AND AREA, NORTHERN REGION (Contd.)

อาชีพที่ครั้งสุดท้าย	นอกเทศบาล NON-MUNICIPAL AREA										LAST OCCUPATION	
	กิจกรรมอสังหาริมทรัพย์	กิจกรรมทางวิชาชีพวิทย์และเทคโนโลยี	การบริการสนับสนุนและป้องกันประเทศ	การบริหารราชการ	การศึกษา	กิจกรรมด้านสุขภาพ	ศิลปะ ความบันเทิง และนันทนาการ	บริการด้านอื่นๆ	งานในครัวเรือนส่วนบุคคล	กิจกรรมขององค์กร		ไม่ทราบ
	Real estate activities	Professional, scientific and technical activities	Administrative and support service activities	Public administration and defence	Education	Health and social work	Art, entertainment and recreation	Other service	Activities of household	Extra-territorial	Unknown	
หญิง	-	-	-	-	-	-	-	-	-	-	-	FEMALE
1. ผู้ปฏิบัติงานขาย	-	-	-	-	-	-	-	-	-	-	-	1. Legislators, senior officials and managers
และผู้จัดการ	-	-	-	-	-	-	-	-	-	-	-	2. Professionals
2. ผู้ประกอบวิชาชีพด้านต่างๆ	-	-	-	-	-	-	-	-	-	-	-	3. Technicians and associate professionals
3. ผู้ประกอบวิชาชีพด้านเทคนิคสาขาต่างๆ	-	-	-	-	-	-	-	-	-	-	-	4. Clerks
และอาชีพที่เกี่ยวข้อง	-	-	-	-	-	-	-	-	-	-	-	5. Service workers and shop and market sales workers
4. เสมียน	-	-	-	-	-	-	-	-	-	-	-	6. Skilled agricultural and fishery workers
5. พนักงานบริการและพนักงานร้านค้าและตลาด	-	-	-	-	-	-	-	-	-	-	-	7. Craft and related trades workers
6. ผู้ปฏิบัติงานที่มีชื่อในด้านการเกษตร	-	-	-	-	-	-	-	-	-	-	-	8. Plant and machine operators and assemblers
และกรประมง	-	-	-	-	-	-	-	-	-	-	-	9. Elementary occupations
7. ผู้ปฏิบัติงานด้านความสามรถทางฝีมือและผู้จัดการค้าที่เกี่ยวข้อง	-	-	-	-	-	-	-	-	-	-	-	10. Workers not classifiable by occupation
8. ผู้ปฏิบัติการโรงงานและเครื่องจักรและผู้ปฏิบัติงานด้านการประกอบ	-	-	-	-	-	-	-	-	-	-	-	
9. อาชีพขั้นพื้นฐานต่างๆ ในด้านการขายและการให้บริการ	-	-	-	-	-	-	-	-	-	-	-	
10. คนงานซึ่งไม่ได้จำแนกไว้ในหมวดอื่น	-	-	-	-	-	-	-	-	-	-	-	

ตารางที่ 15 จำนวนลูกจ้าง จำแนกตามค่าจ้างเฉลี่ย ผลประโยชน์อื่นๆ ที่ได้รับ อุตสาหกรรม ภาคเหนือ  
TABLE 15 EMPLOYEE BY AVERAGE WAGE, FRINGE BENEFIT, INDUSTRY, NORTHERN REGION

หน่วยเป็นพัน : In Thousands

อุตสาหกรรม	จำนวนลูกจ้าง Total Employee	ค่าจ้างเฉลี่ย Average Wage	ลูกจ้างที่ได้รับผลประโยชน์อื่นๆ Employee Receive Fringe Benefit										INDUSTRY
			ได้รับเป็นเงิน In Cash		ได้รับเป็นสิ่งของ In Kind		อื่นๆ						
			โบนัส Bonus	ค่าล่วงเวลา Overtime	เงินอื่นๆ Other Income	อาหาร Food	เครื่องแต่งกาย Clothes	ที่อยู่อาศัย Housing	อื่นๆ Others				
<b>ยอดรวม</b>	2,592.8	8,820.1	15.1	200.6	476.4	147.5	16.1	104.0	40.0	TOTAL			
1. เกษตรกรรม การป่าไม้ และการประมง	433.5	4,024.7	0.3	1.4	4.5	18.1	1.0	7.3	6.6	1. Agriculture, forestry and fishing			
2. การทำเหมืองแร่ และเหมืองหิน	15.8	13,931.3	2.3	3.4	2.6	-	-	0.4	0.1	2. Mining and quarrying			
3. การผลิต	373.0	6,791.7	2.0	93.9	76.5	28.2	3.0	8.0	14.1	3. Manufacturing			
4. ไฟฟ้า ก๊าซ ไอน้ำและระบบปรับอากาศ	22.4	28,789.9	0.8	2.2	9.0	0.1	0.8	3.0	0.3	4. Electricity, gas, steam and air conditioning supply			
5. การจัดการน้ำ การจัดการและการบำบัดน้ำเสีย ของเสีย และสิ่งปฏิกูล	9.7	8,343.7	-	0.2	1.1	-	-	0.2	-	5. Water supply; sewerage, waste management and remediation activities			
6. การก่อสร้าง	424.4	6,040.5	0.2	7.3	8.8	12.0	0.9	1.2	7.8	6. Construction			
7. การขนส่ง และการขายปลีก การซ่อมยานยนต์	320.1	7,072.3	3.4	11.9	56.3	19.6	6.4	8.2	2.7	7. Wholesale and retail trade; repair of motor vehicles and motorcycles			
8. การขนส่ง และสถานที่เก็บสินค้า	37.3	11,248.4	0.2	6.2	8.5	3.0	-	2.9	-	8. Transportation and storage			
9. ที่พักแรมและบริการด้านอาหาร	87.2	6,357.7	0.2	2.8	20.4	45.0	0.2	6.7	0.8	9. Accommodation and food service activities			
10. ซ่อมบำรุงยานพาหนะและการสื่อสาร	15.1	16,171.2	0.0	0.7	2.9	0.0	0.3	0.6	0.8	10. Information and communication			
11. กิจกรรมทางการเงินและการประกันภัย	46.7	15,469.5	0.7	3.9	10.1	-	-	0.5	-	11. Financial and insurance activities			
12. กิจกรรมอสังหาริมทรัพย์	8.0	7,111.6	-	-	2.8	0.6	0.3	0.7	-	12. Real estate activities			
13. กิจกรรมทางวิชาชีพ วิทยาศาสตร์ และเทคนิค	16.2	11,203.7	-	0.2	1.6	-	-	3.6	-	13. Professional, scientific and technical activities			
14. กิจกรรมการบริหารและการบริการสนับสนุน	25.3	7,422.0	-	0.3	2.1	1.7	0.3	0.2	-	14. Administrative and support service activities			
15. การบริหารราชการ การป้องกันประเทศ การประกันสังคม	308.6	12,296.3	1.9	5.9	98.8	0.5	0.9	21.6	3.9	15. Public administration and defence; compulsory social security			
16. การศึกษา	225.1	18,814.6	0.4	6.0	102.0	3.8	0.4	15.9	1.9	16. Education			
17. กิจกรรมด้านสุขภาพและงานสังคมสงเคราะห์	137.6	13,949.7	2.1	52.8	62.7	4.0	1.0	17.0	0.6	17. Human health and social work activities			
18. ศิลปะ ความบันเทิง และนันทนาการ	18.6	7,544.8	-	-	3.8	2.0	0.6	0.4	-	18. Arts, entertainment and recreation			
19. กิจกรรมบริการด้านอื่น ๆ	29.0	5,875.8	-	1.9	2.0	0.9	0.1	0.8	0.2	19. Other service activities			
20. กิจกรรมการจ้างงานในครัวเรือนส่วนบุคคล การผลิตสินค้าและบริการที่ขึ้นเองเพื่อใช้ในครัวเรือน	38.3	4,559.6	0.5	-	0.1	8.0	0.1	4.8	0.2	20. Activities of households as employers; undifferentiated goods and services-producing activities of households for own use			
21. กิจกรรมขององค์กรระหว่างประเทศ	1.0	16,971.6	-	-	-	0.2	-	-	-	21. Activities of extraterritorial organizations and bodies			
22. ไม่ทราบ	-	-	-	-	-	-	-	-	-	22. Unknown			



ตารางที่ 15 จำนวนลูกจ้าง จำนวนตามค่าจ้างเฉลี่ย ผลประโยชน์อื่นๆ ที่ได้รับ อุตสาหกรรม เขต และเขตการปกครอง ภาคเหนือ (ต่อ)  
TABLE 15 EMPLOYEE BY AVERAGE WAGE, FRINGE BENEFIT, INDUSTRY, SEX AND AREA, NORTHERN REGION (Contd.)

อุตสาหกรรม	จำนวนลูกจ้าง Total Employee	ค่าจ้างเฉลี่ย Average Wage	ในเขตเทศบาล MUNICIPAL AREA										INDUSTRY
			ได้รับเป็นเงิน In Cash					ได้รับเป็นสิ่งของ In Kind					
			โบนัส Bonus	ค่าล่วงเวลา Overtime	เงินอื่นๆ Other Income	อาหาร Food	เครื่องแต่งกาย Clothes	ที่อยู่อาศัย Housing	อื่นๆ Others	TOTAL	MALE		
ยอดรวม	860.3	10,447.0	6.0	80.5	183.4	54.5	6.1	56.3	10.3				
ชาย	466.1	10,719.2	1.4	36.1	91.0	22.0	3.6	36.0	5.4				
1 เกษตรกรรม การป่าไม้ และการประมง	44.9	4,671.0	-	0.1	0.4	1.6	-	-	0.8				0.5 1. Agriculture, forestry and fishing
2. การทำเหมืองแร่ และเหมืองหิน	1.9	13,065.0	-	0.2	0.5	-	-	-	-				0.1 2. Mining and quarrying
3. การผลิต	65.2	7,507.3	0.3	19.0	13.8	2.8	0.2	3.9	1.4				1.4 3. Manufacturing
4. ไฟฟ้า ก๊าซ ไอน้ำและระบบปรับอากาศ	8.8	37,371.8	-	1.0	4.6	-	-	2.7	0.3				0.3 4. Electricity, gas, steam and air conditioning supply
5. การจัดหา การจัดการและการบำบัดน้ำเสีย ของเสีย และสิ่งปฏิกูล	3.9	9,722.1	-	-	0.5	-	-	-	0.2				- 5. Water supply; sewerage, waste management and remediation activities
6. การก่อสร้าง	87.5	6,047.4	-	2.2	2.0	1.1	0.3	0.8	1.0				0.6 6. Construction
7. การขนส่ง และการขายปลีก การซ่อมยานยนต์	69.1	7,199.5	0.1	2.4	10.7	4.4	2.6	4.1	0.6				0.7 7. Wholesale and retail trade; repair of motor vehicles and motorcycles
8. การขนส่ง และสถานที่เก็บสินค้า	12.7	13,420.7	0.2	2.3	3.2	0.2	-	1.3	-				- 8. Transportation and storage
9. ที่พักแรมและบริการด้านอาหาร	16.0	7,112.7	0.1	0.4	3.8	9.4	-	2.0	-				- 9. Accommodation and food service activities
10. ข้อมูลข่าวสารและการสื่อสาร	5.9	15,465.1	0.0	0.2	0.3	0.0	-	0.0	0.4				0.4 10. Information and communication
11. กิจกรรมทางการเงินและการประกันภัย	10.0	21,320.2	0.2	0.5	3.4	-	-	0.4	-				- 11. Financial and insurance activities
12. กิจกรรมอสังหาริมทรัพย์	0.9	7,056.4	-	-	-	-	-	-	-				- 12. Real estate activities
13. กิจกรรมทางวิชาชีพ วิทยาศาสตร์ และเทคนิค	5.2	14,570.2	-	0.2	1.4	-	-	2.8	-				- 13. Professional, scientific and technical activities
14. กิจกรรมการบริหารและการบริการสนับสนุน	5.3	7,113.6	-	0.1	1.1	0.3	0.1	0.2	-				- 14. Administrative and support service activities
15. การบริหารราชการ การป้องกันประเทศ การประกันสังคม	68.1	15,806.1	0.4	1.7	23.6	-	0.2	8.7	0.5				0.5 15. Public administration and defence; compulsory social security
16. การศึกษา	35.2	22,283.6	0.1	1.5	16.0	0.4	0.2	4.1	0.5				0.5 16. Education
17. กิจกรรมด้านสุขภาพและงานสังคมสงเคราะห์	15.1	16,250.6	0.2	4.3	4.6	0.8	-	3.1	0.1				0.1 17. Human health and social work activities
18. ศิลปะ ความบันเทิง และนันทนาการ	4.8	6,819.0	-	-	0.2	0.2	-	-	-				- 18. Arts, entertainment and recreation
19. กิจกรรมบริการด้านอื่น ๆ	3.2	6,816.1	-	-	0.8	0.4	-	0.4	0.2				0.2 19. Other service activities
20. กิจกรรมการจ้างงานในครัวเรือนส่วนบุคคล การผลิตสินค้าและบริการที่ขึ้นเองเพื่อใช้ในครัวเรือน	2.3	3,781.3	-	-	-	0.5	-	-	0.5				- 20. Activities of households as employers; undifferentiated goods and services-producing activities of households for own use
21. กิจกรรมขององค์กรระหว่างประเทศ	0.1	19,469.4	-	-	-	-	-	-	-				- 21. Activities of extraterritorial organizations and bodies
22. ไม่ทราบ	-	-	-	-	-	-	-	-	-				- 22. Unknown

ไตรมาสที่ 3/2555 : Quarter 3/2012

หน่วยเป็นพัน : In Thousands

ตารางที่ 15 จำนวนลูกจ้าง จำแนกตามค่าจ้างเฉลี่ย ผลประโยชน์อื่น ๆ ที่ได้รับ อุตสาหกรรม เขต และเขตการปกครอง ภาคเหนือ (ต่อ)  
TABLE 15 EMPLOYEE BY AVERAGE WAGE, FRINGE BENEFIT, INDUSTRY, SEX AND AREA, NORTHERN REGION (Contd.)

อุตสาหกรรม	จำนวนลูกจ้าง Total Employee	ในเขตเทศบาล MUNICIPAL AREA										INDUSTRY			
		ค่าจ้างเฉลี่ย		ได้รับเป็นเงิน In Cash		ได้รับเป็นสิ่งของ In Kind		ได้รับเป็นเงินอื่น ๆ		Employee Receive Fringe Benefit					
		Average Wage	โบนัส Bonus	ค่าล่วงเวลา Overtime	เงินอื่น ๆ Other Income	อาหาร Food	เครื่องแต่งกาย Clothes	ที่อยู่อาศัย Housing	อื่นๆ Others	Food	Clothes		Housing	Others	
หญิง	394.2	10,125.1	4.5	44.5	92.5	32.4	2.5	20.3	4.8						FEMALE
1 เกษตรกรรม การป่าไม้ และการประมง	36.3	3,884.0	-	0.6	0.7	1.0	-	0.4							0.8 1. Agriculture, forestry and fishing
2. การทำเหมืองแร่ และเหมืองหิน	0.3	6,891.7	-	-	-	-	-	-	-	-	-	-	-	-	- 2. Mining and quarrying
3. การผลิต	74.8	6,206.2	-	21.7	20.6	3.2	0.5	2.5	0.9	3. Manufacturing					
4. ไฟฟ้า ก๊าซ ไอน้ำและระบบปรับอากาศ	1.3	30,830.2	-	-	0.3	-	-	0.2	-	4. Electricity, gas, steam and air conditioning supply					
5. การจัดหา การจัดการและการบำบัดน้ำเสีย ของเสีย และสิ่งปฏิกูล	0.9	14,534.9	-	0.2	0.2	-	-	-	-	5. Water supply; sewerage, waste management and remediation activities					
6. การก่อสร้าง	21.4	5,133.6	0.2	-	-	0.0	0.1	-	0.1	6. Construction					
7. การขนส่ง และการขายปลีก การซ่อมยานยนต์	50.4	6,562.8	1.0	1.8	6.7	2.8	0.7	1.0	1.3	7. Wholesale and retail trade; repair of motor vehicles and motorcycles					
8. การขนส่ง และสถานที่เก็บสินค้า	0.8	7,806.0	-	0.1	0.1	-	-	0.2	-	8. Transportation and storage					
9. ที่พักแรมและบริการด้านอาหาร	25.9	5,366.3	0.1	1.2	5.2	14.5	0.2	2.2	-	9. Accommodation and food service activities					
10. ข้อมูลข่าวสารและการสื่อสาร	2.5	13,821.3	-	0.1	-	-	0.3	-	0.2	10. Information and communication					
11. กิจกรรมทางการเงินและการประกันภัย	12.1	14,536.4	0.1	0.5	1.2	-	-	0.1	-	11. Financial and insurance activities					
12. กิจกรรมอสังหาริมทรัพย์	1.5	5,855.9	-	-	0.4	0.6	0.3	0.3	-	12. Real estate activities					
13. กิจกรรมทางวิชาชีพ วิทยาศาสตร์ และเทคนิค	3.0	13,093.7	-	-	0.2	-	-	0.7	-	13. Professional, scientific and technical activities					
14. กิจกรรมการบริหารและการบริการสนับสนุน	3.8	6,535.4	-	0.2	0.3	0.2	0.2	-	-	14. Administrative and support service activities					
15. การบริหารราชการ การป้องกันประเทศ การประกันสังคม	38.2	13,344.8	0.6	0.5	9.0	-	-	1.1	-	0.4 15. Public administration and defence; compulsory social security					
16. การศึกษา	57.4	20,095.1	0.1	1.6	25.9	1.3	0.0	2.3	0.9	16. Education					
17. กิจกรรมด้านสุขภาพและงานสังคมสงเคราะห์	37.9	17,196.3	2.0	16.1	20.8	2.6	0.1	5.6	0.1	17. Human health and social work activities					
18. ศิลปะ ความบันเทิง และนันทนาการ	4.1	7,981.3	-	-	-	1.0	-	-	-	18. Arts, entertainment and recreation					
19. กิจกรรมบริการด้านอื่น ๆ	5.2	6,235.1	-	0.1	0.6	0.5	0.1	0.1	-	19. Other service activities					
20. กิจกรรมการจ้างงานในครัวเรือนส่วนบุคคล การผลิตสินค้าและบริการที่ขึ้นเองเพื่อใช้ในครัวเรือน	16.1	4,489.2	0.5	-	0.1	4.8	0.1	3.7	0.2	20. Activities of households as employers; undifferentiated goods and services-producing activities of households for own use					
21. กิจกรรมขององค์กรระหว่างประเทศ	0.6	21,662.0	-	-	-	-	-	-	-	21. Activities of extraterritorial organizations and bodies					
22. ไม่ทราบ	-	-	-	-	-	-	-	-	-	-	22. Unknown				

ตารางที่ 15 จำนวนลูกจ้าง จำนวนตามค่าจ้างเฉลี่ย แลประโยชน์อื่นๆ ที่ได้รับ อุตสาหกรรม เขต และเขตการปกครอง ภาคเหนือ (ต่อ)  
TABLE 15 EMPLOYEE BY AVERAGE WAGE, FRINGE BENEFIT, INDUSTRY, SEX AND AREA, NORTHERN REGION (Contd.)

อุตสาหกรรม	จำนวนลูกจ้าง Total Employee	นอกเขตเทศบาล NON-MUNICIPAL AREA										INDUSTRY
		ค่าจ้างเฉลี่ย		ได้รับเป็นเงิน In Cash		ได้รับเป็นเงินของ		ได้รับเป็นเงินของ		Receive Fringe Benefit		
		Average Wage	โบนัส Bonus	ค่าล่วงเวลา Overtime	เงินอื่นๆ Other Income	อาหาร Food	เครื่องแต่งกาย Clothes	ที่อยู่อาศัย Housing	อื่นๆ Others			
<b>ยอดรวม</b>	1,732.5	8,012.2	9.1	120.1	293.0	93.1	9.9	47.7	29.7	TOTAL		
ชาย	974.6	8,342.2	4.8	56.9	143.3	43.6	4.4	25.1	10.9	MALE		
1 เกษตรกรรม การป่าไม้ และการประมง	187.9	4,308.9	0.2	0.3	2.5	8.3	1.0	3.1	2.0	1. Agriculture, forestry and fishing		
2. การทำเหมืองแร่ และเหมืองหิน	9.7	14,528.1	1.4	2.9	1.8	-	-	0.4	-	- 2. Mining and quarrying		
3. การผลิต	109.7	7,835.0	0.9	23.4	16.5	10.5	1.3	1.3	0.9	0.9 3. Manufacturing		
4. ไฟฟ้า ก๊าซ ไอน้ำ และระบบปรับอากาศ	9.2	25,405.0	-	1.2	2.9	0.1	-	0.1	-	- 4. Electricity, gas, steam and air conditioning supply		
5. การจัดการน้ำ การจัดการและการบำบัดน้ำเสีย ของเสีย และสิ่งปฏิกูล	4.0	6,132.8	-	-	-	-	-	-	-	- 5. Water supply; sewerage, waste management and remediation activities		
6. การก่อสร้าง	251.1	6,330.0	-	4.6	4.1	7.9	0.5	-	3.9	6. Construction		
7. การขนส่ง และการขายปลีก การซ่อมยานยนต์	114.7	7,852.8	1.6	4.5	25.1	8.0	0.3	2.3	0.8	7. Wholesale and retail trade; repair of motor vehicles and motorcycles		
8. การขนส่ง และสถานที่เก็บสินค้า	18.4	10,865.8	-	2.7	4.8	1.9	-	-	-	- 8. Transportation and storage		
9. ที่พักแรมและบริการด้านอาหาร	13.5	7,837.8	-	1.2	3.6	5.4	-	0.8	0.4	9. Accommodation and food service activities		
10. ข้อมูลข่าวสารและการสื่อสาร	3.6	23,005.0	-	-	1.5	-	-	0.6	0.2	10. Information and communication		
11. กิจกรรมทางการเงินและการประกันภัย	12.8	14,887.2	0.5	2.3	3.9	-	-	-	-	- 11. Financial and insurance activities		
12. กิจกรรมอสังหาริมทรัพย์	2.3	8,000.0	-	-	-	-	-	-	-	- 12. Real estate activities		
13. กิจกรรมทางวิชาชีพ วิทยาศาสตร์ และเทคนิค	2.5	7,903.3	-	-	-	-	-	-	-	- 13. Professional, scientific and technical activities		
14. กิจกรรมการบริหารและการบริการสนับสนุน	12.8	8,232.6	-	-	0.6	1.2	-	-	-	- 14. Administrative and support service activities		
15. การบริหารราชการ การป้องกันประเทศ การประกันสังคม	128.5	11,603.7	0.3	2.1	42.0	-	0.7	9.7	2.3	15. Public administration and defence; compulsory social security		
16. การศึกษา	49.1	19,559.4	-	1.3	22.7	-	-	6.3	0.2	16. Education		
17. กิจกรรมด้านสุขภาพและงานสังคมสงเคราะห์	24.1	11,302.7	-	8.9	10.3	0.1	-	0.1	0.2	17. Human health and social work activities		
18. ศิลปะ ความบันเทิง และนันทนาการ	5.0	9,094.8	-	-	1.2	-	0.6	0.4	-	- 18. Arts, entertainment and recreation		
19. กิจกรรมบริการด้านอื่น ๆ	10.4	5,512.1	-	1.7	-	-	-	-	-	- 19. Other service activities		
20. กิจกรรมการจ้างงานในครัวเรือนส่วนบุคคล การผลิตสินค้าและบริการที่กันเองเพื่อใช้ในครัวเรือน	5.2	4,055.3	-	-	-	-	-	-	-	- 20. Activities of households as employers; undifferentiated goods and services-producing activities of households for own use		
21. กิจกรรมขององค์กรระหว่างประเทศ	0.2	6,500.0	-	-	-	0.2	-	-	-	- 21. Activities of extraterritorial organizations and bodies		
22. ไม่ทราบ	-	-	-	-	-	-	-	-	-	- 22. Unknown		



ตารางที่ 15 จำนวนลูกจ้าง จำนวนตามค่าจ้างเฉลี่ย แลประโยชน์อื่นๆ ที่ได้รับ อุตสาหกรรม เขต และเขตการปกครอง ภาคเหนือ (ต่อ)  
TABLE 15 EMPLOYEE BY AVERAGE WAGE, FRINGE BENEFIT, INDUSTRY, SEX AND AREA, NORTHERN REGION (Contd.)

อุตสาหกรรม	จำนวนลูกจ้าง Total Employee	ค่าจ้างเฉลี่ย Average Wage	นอกเขตเทศบาล NON-MUNICIPAL AREA										INDUSTRY	
			ลูกจ้างที่ได้รับผลประโยชน์อื่นๆ					Employee Receive Fringe Benefit						
			โบนัส Bonus	ค่าล่วงเวลา Overtime	เงินอื่นๆ Other Income	อาหาร Food	เครื่องแต่งกาย Clothes	ที่อยู่อาศัย Housing	อื่นๆ Others	ได้รับเป็นเงิน In Cash	ได้รับเป็นสิ่งของ In Kind	อื่นๆ		
			4.3	63.2	149.7	49.5	5.6	22.6	18.8					FEMALE
หญิง	757.9	7,587.9	4.3	63.2	149.7	49.5	5.6	22.6	18.8					
1 เกษตรกรรม การป่าไม้ และการประมง	164.4	3,554.4	0.2	0.4	0.9	7.1	-	3.0	3.3	1. Agriculture, forestry and fishing				
2. การทำเหมืองแร่ และเหมืองหิน	3.9	13,426.5	1.0	0.3	0.3	-	-	-	-	2. Mining and quarrying				
3. การผลิต	123.3	5,839.9	0.9	29.9	25.6	11.7	1.0	0.4	11.0	3. Manufacturing				
4. ไฟฟ้า ก๊าซ ไอน้ำและระบบปรับอากาศ	3.2	14,143.1	0.8	-	1.2	-	0.8	-	-	4. Electricity, gas, steam and air conditioning supply				
5. การจัดหา การจัดการและการบำบัดน้ำเสีย ของเสีย และสิ่งปฏิกูล	0.9	5,875.5	-	-	0.4	-	-	-	-	5. Water supply; sewerage, waste management and remediation activities				
6. การก่อสร้าง	64.5	5,205.2	-	0.5	2.7	2.9	-	0.5	2.7	6. Construction				
7. การขนส่ง และการขายปลีก การซ่อมยานยนต์	85.9	6,227.1	0.7	3.2	13.7	4.5	2.7	0.8	0.8	7. Wholesale and retail trade; repair of motor vehicles and motorcycles				
8. การขนส่ง และสถานที่เก็บสินค้า	5.5	7,978.9	-	1.2	0.3	0.9	-	1.4	-	8. Transportation and storage				
9. ที่พักแรมและบริการด้านอาหาร	31.7	6,154.0	-	-	7.8	15.8	-	1.7	0.5	9. Accommodation and food service activities				
10. ข้อมูลข่าวสารและการสื่อสาร	3.1	11,381.5	-	0.5	1.1	-	-	-	-	10. Information and communication				
11. กิจกรรมทางการเงินและการประกันภัย	11.8	12,092.1	-	0.5	1.6	-	-	-	-	11. Financial and insurance activities				
12. กิจกรรมอสังหาริมทรัพย์	3.5	7,069.9	-	-	2.4	-	-	0.5	-	12. Real estate activities				
13. กิจกรรมทางวิชาชีพ วิทยาศาสตร์ และเทคนิค	5.5	8,493.5	-	-	-	-	-	-	-	13. Professional, scientific and technical activities				
14. กิจกรรมการบริหารและการสนับสนุน	3.4	5,825.4	-	-	0.2	-	-	-	-	14. Administrative and support service activities				
15. การบริหารราชการ การป้องกันประเทศ การประกันสังคม	73.7	9,719.4	0.6	1.5	24.2	0.5	-	2.2	0.8	15. Public administration and defence; compulsory social security				
16. การศึกษา	83.4	16,030.9	0.2	1.7	37.3	2.2	0.2	3.2	0.4	16. Education				
17. กิจกรรมด้านสุขภาพและงานสังคมสงเคราะห์	60.5	12,396.6	-	23.5	27.1	0.4	0.9	8.2	0.2	17. Human health and social work activities				
18. ศิลปะ ความบันเทิง และนันทนาการ	4.7	6,258.6	-	-	2.5	0.8	-	-	-	18. Arts, entertainment and recreation				
19. กิจกรรมบริการด้านอื่น ๆ	10.2	5,768.4	-	0.1	0.6	-	-	0.2	-	19. Other service activities				
20. กิจกรรมการจ้างงานในครัวเรือนส่วนบุคคล การผลิตสินค้าและบริการที่ขึ้นเองเพื่อใช้ในครัวเรือน	14.8	4,934.0	-	-	-	2.8	-	0.6	-	20. Activities of households as employers; undifferentiated goods and services-producing activities of households for own use				
21. กิจกรรมขององค์กรระหว่างประเทศ	0.1	10,000.0	-	-	-	-	-	-	-	21. Activities of extraterritorial organizations and bodies				
22. ไม่ทราบ	-	-	-	-	-	-	-	-	-	22. Unknown				

ไตรมาสที่ 3/2555 : Quarter 3/2012

นอกเขตเทศบาล NON-MUNICIPAL AREA

หน่วยเป็นพัน : In Thousands



ตารางที่ 16 จำนวนลูกจ้างเอกชน จำแนกตามค่าจ้างเฉลี่ย ผลประโยชน์ที่รับ อุตสาหกรรม และเพศ ภาคเหนือ  
TABLE 16 PRIVATE EMPLOYEE BY AVERAGE WAGE, FRINGE BENEFIT, INDUSTRY AND SEX , NORTHERN REGION

อุตสาหกรรม Industry	จำนวนลูกจ้าง เอกชน Total Private Employee	ค่าจ้างเฉลี่ย Average Wage	ลูกจ้างเอกชนที่ได้รับผลประโยชน์ Private Employee Receive Fringe Benefit										INDUSTRY
			ได้รับเป็นเงิน (in Cash)		ค่าจ้างเวลา Overtime	เงินอื่นๆ Other Income	อาหาร Food	เสื้อผ้า Clothes	ได้รับเป็นสิ่งของ (in Kind)		อื่นๆ Others		
			โบนัส Bonus	ค่าจ้าง Wage					ที่อยู่อาศัย Housing	ยานพาหนะ Motor Vehicle			
<b>ชาย</b>	<b>1,077.7</b>	<b>6,686.1</b>	<b>4.8</b>	<b>69.9</b>	<b>101.3</b>	<b>64.8</b>	<b>6.4</b>	<b>21.9</b>	<b>12.1</b>		<b>MALE</b>		
1.เกษตรกรรม การปศุสัตว์ และการประมง	230.5	4,290.9	0.2	0.4	2.8	10.0	1.0	4.0	2.5	1. Agriculture, forestry and fishing			
2.การขนส่ง และยานยนต์	11.6	14,291.7	1.4	3.1	2.3	-	-	0.4	0.1	2. Mining and quarrying			
3.การผลิต	174.7	7,712.4	1.2	42.4	30.2	13.3	1.5	5.2	2.3	3. Manufacturing			
4.ไฟฟ้า ก๊าซ ไอน้ำ และระบบปรับอากาศ	0.8	18,987.2	-	0.3	0.4	0.1	-	0.1	-	4. Electricity, gas, steam and air conditioning supply			
5.การจัดหาน้ำ การจัดการและรวบรวมบำบัดน้ำเสีย ของเสีย และสิ่งปฏิกูล	1.9	4,723.8	-	-	-	-	-	-	-	5. Water supply, sewerage, waste management and remediation activities			
6. การก่อสร้าง	337.2	6,226.0	-	6.8	6.1	9.1	0.8	0.8	4.9	6. Construction			
7. การขนส่ง และยานยนต์ การซ่อมยานยนต์	183.7	7,607.2	1.7	6.9	35.8	12.3	2.9	6.4	1.4	7. Wholesale and retail trade; repair of motor vehicles and motorcycles			
8. การขนส่ง และยานยนต์ เติมน้ำมัน	23.9	8,351.5	0.1	3.7	6.5	1.8	-	0.3	-	8. Transportation and storage			
9. ที่พักแรมและบริการด้านอาหาร	29.4	7,422.0	0.1	1.6	7.4	14.7	-	2.8	0.4	9. Accommodation and food service activities			
10. ซ่อมแซมอาคารและก่อสร้าง	6.0	8,869.8	-	-	0.2	-	-	0.6	0.4	10. Information and communication			
11.กิจกรรมทางการเงินและการประกันภัย	14.6	15,364.2	0.3	2.3	4.9	-	-	0.2	-	11. Financial and insurance activities			
12. กิจกรรมอสังหาริมทรัพย์	3.1	7,737.3	-	-	-	-	-	-	-	12. Real estate activities			
13. กิจกรรมทางวิชาชีพ วิทยาศาสตร์ และเทคนิค	2.7	6,693.9	-	-	0.3	-	-	0.1	-	13. Professional, scientific and technical activities			
14. กิจกรรมการบริหารและการบริการสนับสนุน	18.1	7,904.0	-	0.1	1.6	1.5	0.1	0.2	-	14. Administrative and support service activities			
15. การบริหารราชการ การป้องกันประเทศ การประมงสัตว์	1.3	7,234.5	-	-	-	-	-	-	-	15. Public administration and defence; compulsory social security			
16. การศึกษา	10.0	10,882.6	-	-	1.1	0.4	-	-	-	16. Education			
17. กิจกรรมด้านสุขภาพและงานสังคมสงเคราะห์	2.4	18,072.5	-	0.7	0.7	0.5	-	0.1	-	17. Human health and social work activities			
18. ศิลปะ ความบันเทิง และนันทนาการ	4.8	6,680.4	-	-	0.1	0.2	-	-	-	18. Arts, entertainment and recreation			
19. กิจกรรมบริการด้านอื่น ๆ	13.4	5,770.6	-	1.7	0.8	0.4	-	0.4	0.2	19. Other service activities			
20. กิจกรรมจ้างงานในครัวเรือนส่วนบุคคล การผลิตสินค้าและบริการที่ทำขึ้นเองซึ่งใช้ในครัวเรือน	7.5	3,970.5	-	-	-	0.5	-	0.5	-	20. Activities of households as employers; undifferentiated goods and services-producing activities of households for own use			
21. กิจกรรมขององค์กรระหว่างประเทศ	0.4	11,616.5	-	-	-	0.2	-	-	-	21. Activities of extraterritorial organizations and bodies			
22. ไม่ทราบ	-	-	-	-	-	-	-	-	-	22. Unknown			
<b>หญิง</b>	<b>806.4</b>	<b>5,706.6</b>	<b>5.2</b>	<b>64.0</b>	<b>96.4</b>	<b>77.2</b>	<b>6.1</b>	<b>19.4</b>	<b>21.0</b>	<b>FEMALE</b>			
1.เกษตรกรรม การปศุสัตว์ และการประมง	200.0	3,601.7	0.2	0.5	1.1	8.1	-	3.4	4.1	1. Agriculture, forestry and fishing			
2.การขนส่ง และยานยนต์	4.0	12,942.1	1.0	0.3	0.3	-	-	-	-	2. Mining and quarrying			
3.การผลิต	198.1	5,978.2	0.9	51.5	46.2	14.9	1.5	2.8	11.8	3. Manufacturing			
4.ไฟฟ้า ก๊าซ ไอน้ำ และระบบปรับอากาศ	-	-	-	-	-	-	-	-	-	4. Electricity, gas, steam and air conditioning supply			
5.การจัดหาน้ำ การจัดการและรวบรวมบำบัดน้ำเสีย ของเสีย และสิ่งปฏิกูล	0.5	3,468.9	-	-	-	-	-	-	-	5. Water supply, sewerage, waste management and remediation activities			
6. การก่อสร้าง	85.6	5,189.3	0.2	0.5	2.7	2.9	0.1	0.5	2.9	6. Construction			
7. การขนส่ง และยานยนต์ การซ่อมยานยนต์	136.2	6,351.7	1.7	5.0	20.4	7.3	3.5	1.8	1.3	7. Wholesale and retail trade; repair of motor vehicles and motorcycles			
8. การขนส่ง และยานยนต์ เติมน้ำมัน	5.0	7,784.4	-	1.2	0.4	0.9	-	1.6	-	8. Transportation and storage			
9. ที่พักแรมและบริการด้านอาหาร	57.5	5,801.3	0.1	1.2	13.0	30.3	0.2	3.9	0.5	9. Accommodation and food service activities			
10. ซ่อมแซมอาคารและก่อสร้าง	4.0	10,706.4	-	0.1	0.6	-	0.3	-	-	10. Information and communication			
11.กิจกรรมทางการเงินและการประกันภัย	15.2	12,028.9	-	0.3	1.9	-	-	0.1	-	11. Financial and insurance activities			
12. กิจกรรมอสังหาริมทรัพย์	4.9	6,710.7	-	-	2.8	0.6	0.3	0.7	-	12. Real estate activities			
13. กิจกรรมทางวิชาชีพ วิทยาศาสตร์ และเทคนิค	4.9	8,660.4	-	-	0.2	-	-	-	-	13. Professional, scientific and technical activities			
14. กิจกรรมการบริหารและการบริการสนับสนุน	7.2	6,198.7	-	0.2	0.5	0.2	0.2	-	-	14. Administrative and support service activities			
15. การบริหารราชการ การป้องกันประเทศ การประมงสัตว์	0.7	6,691.9	-	-	-	-	-	-	-	15. Public administration and defence; compulsory social security			
16. การศึกษา	21.3	9,668.2	0.3	0.2	2.3	1.7	-	-	0.1	16. Education			
17. กิจกรรมด้านสุขภาพและงานสังคมสงเคราะห์	8.0	13,932.1	0.4	3.1	1.5	0.6	-	-	-	17. Human health and social work activities			
18. ศิลปะ ความบันเทิง และนันทนาการ	6.3	6,794.8	-	-	1.3	1.8	-	-	-	18. Arts, entertainment and recreation			
19. กิจกรรมบริการด้านอื่น ๆ	15.4	5,925.6	-	0.2	1.2	0.5	0.1	0.4	-	19. Other service activities			
20. กิจกรรมจ้างงานในครัวเรือนส่วนบุคคล การผลิตสินค้าและบริการที่ทำขึ้นเองซึ่งใช้ในครัวเรือน	30.9	4,701.7	0.5	-	0.1	7.5	0.1	4.3	0.2	20. Activities of households as employers; undifferentiated goods and services-producing activities of households for own use			
21. กิจกรรมขององค์กรระหว่างประเทศ	0.7	19,674.1	-	-	-	-	-	-	-	21. Activities of extraterritorial organizations and bodies			
22. ไม่ทราบ	-	-	-	-	-	-	-	-	-	22. Unknown			

ตารางที่ 16 จำนวนลูกจ้างเอกชน จำนวนตามค่าจ้างเฉลี่ย ผลประโยชน์ที่ได้รับ อุตสาหกรรม เขต และเขตการปกครอง ภาคเหนือ (ต่อ)  
TABLE 16 PRIVATE EMPLOYEE BY AVERAGE WAGE, FRINGE BENEFIT, INDUSTRY, SEX AND AREA, NORTHERN REGION (Contd.)

อุตสาหกรรม	จำนวนลูกจ้าง เอกชน	ในเขตเทศบาล MUNICIPAL AREA										INDUSTRY
		ลูกจ้างเอกชนที่ได้รับผลประโยชน์อื่น ๆ Private Employee Receive Fringe Benefit					ได้รับเป็นสิ่งของ In Kind					
		ค่าจ้างเฉลี่ย Average Wage	โบนัส Bonus	ค่าล่วงเวลา Overtime	เงินอื่นๆ Other Income	อาหาร Food	เครื่องแต่งกาย Clothes	ที่อยู่อาศัย Housing	อื่นๆ Others			
<b>ยอดรวม</b>	596.9	6,341.0	4.5	39.0	75.5	61.9	4.3	28.8	6.2			<b>TOTAL</b>
<b>ชาย</b>	327.5	7,106.3	0.5	26.2	40.5	21.6	3.3	13.1	4.1			<b>MALE</b>
1. เกษตรกรรม การป่าไม้ และการประมง	43.2	4,277.9	-	0.1	0.3	1.6	-	0.8	0.5			1. Agriculture, forestry and fishing
2. การทำเหมืองแร่ และเหมืองหิน	1.9	13,065.0	-	0.2	0.5	-	-	-	0.1			2. Mining and quarrying
3. การผลิต	65.0	7,505.5	0.3	19.0	13.8	2.8	0.2	3.9	1.4			3. Manufacturing
4. ไฟฟ้า ก๊าซ ไอน้ำและระบบปรับอากาศ	0.4	28,198.9	-	-	0.4	-	-	-	-			4. Electricity, gas, steam and air conditioning supply
5. การจัดหา การจัดการและการบำบัดน้ำเสีย ของเสีย และสิ่งปฏิกูล	0.8	3,683.1	-	-	-	-	-	-	-			5. Water supply; sewerage, waste management and remediation activities
6. การก่อสร้าง	87.4	6,047.0	-	2.2	2.0	1.1	0.3	0.8	1.0			6. Construction
7. การขนส่ง และการขุดลอก การซ่อมยานยนต์	69.1	7,199.5	0.1	2.4	10.7	4.4	2.6	4.1	0.6			7. Wholesale and retail trade; repair of motor vehicles and motorcycles
8. การขนส่ง และสถานที่เก็บสินค้า	9.0	9,996.8	0.1	1.0	2.2	0.2	-	0.3	-			8. Transportation and storage
9. ที่พักแรมและบริการด้านอาหาร	15.9	7,067.5	0.1	0.4	3.8	9.4	-	2.0	-			9. Accommodation and food service activities
10. ข้อมูลข่าวสารและการสื่อสาร	4.1	11,413.0	-	-	0.2	-	-	-	0.4			10. Information and communication
11. กิจกรรมทางการเงินและการประกันภัย	7.1	18,865.9	-	0.4	2.6	-	-	0.2	-			11. Financial and insurance activities
12. กิจกรรมอสังหาริมทรัพย์	0.9	7,056.4	-	-	-	-	-	-	-			12. Real estate activities
13. กิจกรรมทางวิชาชีพ วิทยาศาสตร์ และเทคนิค	0.9	7,025.8	-	-	0.3	-	-	0.1	-			13. Professional, scientific and technical activities
14. กิจกรรมการบริหารและการบริการสนับสนุน	5.3	7,103.8	-	0.1	1.1	0.3	0.1	0.2	-			14. Administrative and support service activities
15. การบริหารราชการ การป้องกันประเทศ การประกันสังคม	0.9	8,194.7	-	-	-	-	-	-	-			15. Public administration and defence; compulsory social security
16. การศึกษา	4.9	11,501.3	-	-	1.1	0.4	-	-	-			16. Education
17. กิจกรรมด้านสุขภาพและงานสังคมสงเคราะห์	1.8	20,920.7	-	0.4	0.7	0.4	-	-	-			17. Human health and social work activities
18. ศิลปะ ความบันเทิง และนันทนาการ	3.5	6,385.4	-	-	0.1	0.2	-	-	-			18. Arts, entertainment and recreation
19. กิจกรรมบริการด้านอื่น ๆ	2.9	6,693.8	-	-	0.8	0.4	-	0.4	0.2			19. Other service activities
20. กิจกรรมการจ้างงานในครัวเรือนส่วนบุคคล การผลิตสินค้าและบริการที่ขึ้นเองเพื่อใช้ในครัวเรือน	2.3	3,781.3	-	-	-	0.5	-	0.5	-			20. Activities of households as employers; undifferentiated goods and services-producing activities of households for own use
21. กิจกรรมขององค์กรระหว่างประเทศ	0.1	19,469.4	-	-	-	-	-	-	-			21. Activities of extraterritorial organizations and bodies
22. ไม่ทราบ	-	-	-	-	-	-	-	-	-			22. Unknown

ไตรมาสที่ 3/2555 : Quarter 3/2012

หน่วยเป็นพัน : in Thousands

ตารางที่ 16 จำนวนลูกจ้างเอกชน จำแนกตามค่าจ้างเฉลี่ย ผลประโยชน์ที่ได้รับ อุตสาหกรรม เพศ และเขตการปกครอง ภาคเหนือ (ต่อ)  
TABLE 16 PRIVATE EMPLOYEE BY AVERAGE WAGE, FRINGE BENEFIT, INDUSTRY, SEX AND AREA, NORTHERN REGION (Contd.)

อุตสาหกรรม	จำนวนลูกจ้าง เอกชน	ในเขตเทศบาล MUNICIPAL AREA										INDUSTRY
		ลูกจ้างเอกชนที่ได้รับผลประโยชน์อื่น ๆ					Private Employee Receive Fringe Benefit					
		ค่าจ้างเฉลี่ย Average Wage	โบนัส Bonus	ค่าล่วงเวลา Overtime	เงินอื่นๆ Other Income	อาหาร Food	เครื่องแต่งกาย Clothes	ที่อยู่อาศัย Housing	อื่นๆ Others	ได้รับเป็นสิ่งของ In Kind		
		269.4	6,405.2	2.3	27.2	39.1	29.5	2.4	10.4	3.5		FEMALE
หญิง												
1. เกษตรกรรม การป่าไม้ และการประมง	35.6	3,820.0	-	0.1	0.3	1.0	-	-	0.4	0.8	0.8	1. Agriculture, forestry and fishing
2. การทำเหมืองแร่ และเหมืองหิน	0.3	6,891.7	-	-	-	-	-	-	-	-	-	2. Mining and quarrying
3. การผลิต	74.8	6,206.2	-	21.7	20.6	3.2	0.5	2.5	2.5	0.9	3. Manufacturing	
4. ไฟฟ้า ก๊าซ ไอน้ำ และระบบปรับอากาศ	-	-	-	-	-	-	-	-	-	-	-	4. Electricity, gas, steam and air conditioning supply
5. การจัดหา การจัดการและการบำบัดน้ำเสีย ของเสีย และสิ่งปฏิกูล	-	-	-	-	-	-	-	-	-	-	-	5. Water supply; sewerage, waste management and remediation activities
6. การก่อสร้าง	21.4	5,133.6	0.2	-	-	0.0	0.1	-	-	0.1	6. Construction	
7. การขายส่ง และการชอปปิง การซ่อมยานยนต์	50.3	6,564.4	1.0	1.8	6.7	2.8	0.7	1.0	1.0	1.3	7. Wholesale and retail trade; repair of motor vehicles and motorcycles	
8. การขนส่ง และสถานที่เก็บสินค้า	0.6	7,299.7	-	-	0.1	-	-	0.2	-	-	8. Transportation and storage	
9. ที่พักแรมและบริการด้านอาหาร	25.8	5,367.6	0.1	1.2	5.2	14.5	0.2	2.2	2.2	-	9. Accommodation and food service activities	
10. ข้อมูลข่าวสารและการสื่อสาร	1.9	7,854.5	-	0.1	-	-	0.3	-	-	0.2	10. Information and communication	
11. กิจกรรมทางการเงินและการประกันภัย	8.8	13,162.7	-	0.3	0.8	-	-	0.1	0.1	-	11. Financial and insurance activities	
12. กิจกรรมอสังหาริมทรัพย์	1.5	5,855.9	-	-	0.4	0.6	0.3	0.3	0.3	-	12. Real estate activities	
13. กิจกรรมทางวิชาชีพ วิทยาศาสตร์ และเทคนิค	1.0	13,128.5	-	-	0.2	-	-	-	-	-	13. Professional, scientific and technical activities	
14. กิจกรรมการบริหารและการบริการสนับสนุน	3.8	6,535.4	-	0.2	0.3	0.2	0.2	-	-	-	14. Administrative and support service activities	
15. การบริหารราชการ การป้องกันประเทศ การประกันสังคม	0.5	6,901.2	-	-	-	-	-	-	-	-	15. Public administration and defence; compulsory social security	
16. การศึกษา	12.2	11,674.5	0.1	0.2	2.3	0.5	-	-	-	0.1	16. Education	
17. กิจกรรมด้านสุขภาพและงานสังคมสงเคราะห์	5.6	12,882.6	0.4	1.7	1.5	0.5	-	-	-	-	17. Human health and social work activities	
18. ศิลปะ ความบันเทิง และนันทนาการ	3.6	8,256.7	-	-	-	1.0	-	-	-	-	18. Arts, entertainment and recreation	
19. กิจกรรมบริการด้านอื่น ๆ	5.2	6,235.1	-	0.1	0.6	0.5	0.1	0.1	0.1	-	19. Other service activities	
20. กิจกรรมการจ้างงานในครัวเรือนส่วนบุคคล การผลิตสินค้าและบริการที่ขึ้นเองเพื่อใช้ในครัวเรือน	16.1	4,489.2	0.5	-	0.1	4.8	0.1	3.7	0.1	0.2	20. Activities of households as employers; undifferentiated goods and services-producing activities of households for own use	
21. กิจกรรมขององค์กรระหว่างประเทศ	0.6	21,662.0	-	-	-	-	-	-	-	-	21. Activities of extraterritorial organizations and bodies	
22. ไม่ทราบ	-	-	-	-	-	-	-	-	-	-	-	22. Unknown

ไตรมาสที่ 3/2555 : Quarter 3/2012

หน่วยเป็นพัน : In Thousands

ตารางที่ 16 จำนวนลูกจ้างเอกชน จำแนกตามค่าจ้างเฉลี่ย ผลประโยชน์ที่ได้รับ อุตสาหกรรม เพศ และเขตการปกครอง ภาคเหนือ (ต่อ)  
TABLE 16 PRIVATE EMPLOYEE BY AVERAGE WAGE, FRINGE BENEFIT, INDUSTRY, SEX AND AREA, NORTHERN REGION (Contd.)

ไตรมาสที่ 3/2555 : Quarter 3/2012

นอกเขตเทศบาล NON-MUNICIPAL AREA

หน่วยเป็นพัน : In Thousands

อุตสาหกรรม	ลูกจ้างเอกชนที่ได้รับผลประโยชน์อื่นๆ Private Employee Receive Fringe Benefit											INDUSTRY
	จำนวนลูกจ้าง เอกชน Total Private Employee	ได้รับเป็นเงิน In Cash			ได้รับเป็นสิ่งของ In Kind			ได้รับเป็นสิ่งของ In Kind				
		ค่าจ้างเฉลี่ย Average Wage	โบนัส Bonus	ค่าล่วงเวลา Overtime	เงินอื่นๆ Other Income	อาหาร Food	เครื่องแต่งกาย Clothes	ที่อยู่อาศัย Housing	อื่นๆ Others			
<b>ยอดรวม</b>	1,287.3	4,995.5	11.8	77.1	81.7	100.6	11.3	25.3	20.9	TOTAL		
<b>ชาย</b>	750.2	6,502.6	4.3	43.7	60.8	43.2	3.1	8.8	8.0	MALE		
1 เกษตรกรรม การป่าไม้ และการประมง	187.3	4,293.9	0.2	0.3	2.5	8.3	1.0	3.1	2.0	1. Agriculture, forestry and fishing		
2. การทำเหมืองแร่ และเหมืองหิน	9.7	14,528.1	1.4	2.9	1.8	-	-	0.4	-	2. Mining and quarrying		
3. การผลิต	109.7	7,835.0	0.9	23.4	16.5	10.5	1.3	1.3	0.9	3. Manufacturing		
4. ไฟฟ้า ก๊าซ ไอน้ำและระบบปรับอากาศ	0.3	7,225.4	-	0.3	-	0.1	-	0.1	-	4. Electricity, gas, steam and air conditioning supply		
5. การจัดการน้ำ การจัดการและการบำบัดน้ำเสีย ของเสีย และสิ่งปฏิกูล	1.1	5,502.1	-	-	-	-	-	-	-	5. Water supply, sewerage, waste management and remediation activities		
6. การก่อสร้าง	249.8	6,288.6	-	4.6	4.1	7.9	0.5	-	3.9	6. Construction		
7. การขนส่ง และการขายปลีก การซ่อมยานยนต์	114.7	7,852.8	1.6	4.5	25.1	8.0	0.3	2.3	0.8	7. Wholesale and retail trade; repair of motor vehicles and motorcycles		
8. การขนส่ง และสถานที่เก็บสินค้า	14.9	7,354.2	-	2.7	4.3	1.6	-	-	-	8. Transportation and storage		
9. ที่พักแรมและบริการด้านอาหาร	13.5	7,837.8	-	1.2	3.6	5.4	-	0.8	0.4	9. Accommodation and food service activities		
10. ข้อมูลข่าวสารและการสื่อสาร	1.9	3,500.0	-	-	-	-	-	-	0.6	10. Information and communication		
11. กิจกรรมทางการเงินและการประกันภัย	7.4	12,000.7	0.3	1.9	2.4	-	-	-	-	11. Financial and insurance activities		
12. กิจกรรมอสังหาริมทรัพย์	2.3	8,000.0	-	-	-	-	-	-	-	12. Real estate activities		
13. กิจกรรมทางวิชาชีพ วิทยาศาสตร์ และเทคนิค	1.7	6,514.3	-	-	-	-	-	-	-	13. Professional, scientific and technical activities		
14. กิจกรรมการบริหารและการบริการสนับสนุน	12.8	8,232.6	-	-	0.6	1.2	-	-	-	14. Administrative and support service activities		
15. การบริหารราชการ การป้องกันประเทศ การประกันสังคม	0.4	5,000.0	-	-	-	-	-	-	-	15. Public administration and defence; compulsory social security		
16. การศึกษา	5.1	10,292.6	-	-	-	-	-	-	-	16. Education		
17. กิจกรรมด้านสุขภาพและงานสังคมสงเคราะห์	0.5	7,769.3	-	0.3	-	0.1	-	0.1	-	17. Human health and social work activities		
18. ศิลปะ ความบันเทิง และนันทนาการ	1.3	7,500.0	-	-	-	-	-	-	-	18. Arts, entertainment and recreation		
19. กิจกรรมบริการด้านอื่น ๆ	10.4	5,512.1	-	1.7	-	-	-	-	-	19. Other service activities		
20. กิจกรรมการจ้างงานในครัวเรือนส่วนบุคคล การผลิตสินค้าและบริการที่สร้างขึ้นเองเพื่อใช้ในครัวเรือน	5.2	4,055.3	-	-	-	-	-	-	-	20. Activities of households as employers; undifferentiated goods and services-producing activities of households for own use		
21. กิจกรรมขององค์กรระหว่างประเทศ	0.2	6,500.0	-	-	-	0.2	-	-	-	21. Activities of extraterritorial organizations and bodies		
22. ไม่ทราบ	-	-	-	-	-	-	-	-	-	22. Unknown		









ตารางที่ 17 จำนวนลูกจ้างรัฐบาล จำแนกตามค่าจ้างเฉลี่ย ผลประโยชน์ที่ได้รับ อุตสาหกรรม เพศ และเขตการปกครอง ภาคเหนือ (ต่อ)

TABLE 17 GOVERNMENT EMPLOYEE BY AVERAGE WAGE, FRINGE BENEFIT, INDUSTRY, SEX AND AREA, NORTHERN REGION (Contd.)

หน่วยเป็นพัน : In Thousands

อุตสาหกรรม	จำนวน ลูกจ้างรัฐบาล Total Government Employee	ค่าจ้างเฉลี่ย Average Wage	ในเขตเทศบาล MUNICIPAL AREA										INDUSTRY
			ลูกจ้างรัฐบาลที่ได้รับผลประโยชน์อื่นนอกเหนือจากรัฐบาล Government Employee Receive Fringe Benefit		ได้รับเป็นเงินสด In Cash		ได้รับเป็นสิ่งของ In Kind		ที่อยู่อาศัย		อื่นๆ		
			โบนัส Bonus	ค่าล่วงเวลา Overtime	ค่าตัวเวลา Other Income	เงินอื่นๆ Other Income	อาหาร Food	เครื่องแต่งกาย Clothes	Housing	Others			
<b>ยอดรวม</b>	263.5	18,404.3	5.5	29.2	145.1	0.9	0.9	35.2	0.4	TOTAL			
<b>ชาย</b>	138.6	19,253.4	0.9	9.9	50.5	0.4	0.3	22.8	1.3	MALE			
1 เกษตรกรรม การป่าไม้ และการประมง	1.7	14,570.3	-	-	0.1	-	-	-	-	- 1. Agriculture, forestry and fishing			
2. การทำเหมืองแร่ และเหมืองหิน	-	-	-	-	-	-	-	-	-	- 2. Mining and quarrying			
3. การผลิต	0.2	8,025.9	-	-	-	-	-	-	-	- 3. Manufacturing			
4. ไฟฟ้า ก๊าซ ไอน้ำและระบบปรับอากาศ	8.3	37,847.8	-	1.0	4.2	-	-	2.7	0.3	4. Electricity, gas, steam and air conditioning supply			
5. การจัดหา น้ำ การจัดการและการบำบัดน้ำเสีย ของเสีย และสิ่งปฏิกูล	3.1	11,267.4	-	-	0.5	-	-	0.2	-	- 5. Water supply; sewerage, waste management and remediation activities			
6. การก่อสร้าง	0.1	6,500.0	-	-	-	-	-	-	-	- 6. Construction			
7. การขายส่ง และการขายปลีก การซ่อมยานยนต์	-	-	-	-	-	-	-	-	-	- 7. Wholesale and retail trade; repair of motor vehicles and motorcycles			
8. การขนส่ง และสถานที่เก็บสินค้า	3.7	21,819.4	0.1	1.3	1.0	-	-	1.0	-	- 8. Transportation and storage			
9. ที่พักแรมและบริการด้านอาหาร	0.2	12,000.0	-	-	-	-	-	-	-	- 9. Accommodation and food service activities			
10. ข้อมูลข่าวสารและการสื่อสาร	1.8	24,516.8	0.0	0.2	0.1	0.0	-	0.0	-	- 10. Information and communication			
11. กิจกรรมทางการเงินและการประกันภัย	2.9	27,389.6	0.2	0.2	0.9	-	-	0.3	-	- 11. Financial and insurance activities			
12. กิจกรรมอสังหาริมทรัพย์	-	-	-	-	-	-	-	-	-	- 12. Real estate activities			
13. กิจกรรมทางวิชาชีพ วิทยาศาสตร์ และเทคนิค	4.3	16,208.5	-	0.2	1.2	-	-	2.8	-	- 13. Professional, scientific and technical activities			
14. กิจกรรมการบริหารและการบริการสนับสนุน	0.1	7,940.0	-	-	-	-	-	-	-	- 14. Administrative and support service activities			
15. การบริหารราชการ การป้องกันประเทศ การประกันสังคม	67.2	15,912.1	0.4	1.7	23.6	-	0.2	8.7	0.5	15. Public administration and defence; compulsory social security			
16. การศึกษา	30.3	24,012.0	0.1	1.5	14.9	0.0	0.2	4.1	0.5	16. Education			
17. กิจกรรมด้านสุขภาพและงานสังคมสงเคราะห์	13.3	15,602.2	0.2	3.9	3.9	0.4	-	3.1	0.1	17. Human health and social work activities			
18. ศิลปะ ความบันเทิง และนันทนาการ	1.2	8,065.7	-	-	0.1	-	-	-	-	- 18. Arts, entertainment and recreation			
19. กิจกรรมบริการด้านอื่น ๆ	0.3	8,000.0	-	-	-	-	-	-	-	- 19. Other service activities			
20. กิจกรรมการจ้างงานในครัวเรือนส่วนบุคคล การผลิตสินค้าและบริการที่ขึ้นเองเพื่อใช้ในครัวเรือน	-	-	-	-	-	-	-	-	-	- 20. Activities of households as employers; undifferentiated goods and services-producing activities of households for own use			
21. กิจกรรมขององค์การระหว่างประเทศ	-	-	-	-	-	-	-	-	-	- 21. Activities of extraterritorial organizations and bodies			
22. ไม่ทราบ	-	-	-	-	-	-	-	-	-	- 22. Unknown			



ตารางที่ 17 จำนวนลูกจ้างรัฐบาล จำแนกตามค่าจ้างเฉลี่ย ผลประโยชน์อื่นที่ได้รับ อุตสาหกรรม เพศ และเขตการปกครอง ภาคเหนือ (ต่อ)

TABLE 17 GOVERNMENT EMPLOYEE BY AVERAGE WAGE, FRINGE BENEFIT, INDUSTRY, SEX AND AREA, NORTHERN REGION (Contd.)

อุตสาหกรรม	จำนวน ลูกจ้างรัฐบาล Total Government Employee	ลูกจ้างรัฐบาลที่ได้รับผลประโยชน์อื่นนอกเหนือจาก Government Employee Receive Fringe Benefit										INDUSTRY
		ได้รับเป็นเงิน In Cash					ได้รับเป็นสิ่งของ In Kind					
		โบนัส Bonus	ค่าล่วงเวลา Overtime	เงินอื่นๆ Other Income	อาหาร Food	เครื่องแต่งกาย Clothes	ที่อยู่อาศัย Housing	อื่นๆ Others	TOTAL	MALE		
ยอดรวม	445.2	13,760.1	1.8	39.5	174.9	2.1	3.1	29.9	4.2			
ชาย	224.4	14,493.0	0.5	13.2	82.5	0.4	1.3	16.3	2.8			
1 เกษตรกรรม การป่าไม้ และการประมง	0.6	9,000.0	-	-	-	-	-	-	-	-	-	1. Agriculture, forestry and fishing
2.การทำเหมืองแร่ และเหมืองหิน	-	-	-	-	-	-	-	-	-	-	-	2. Mining and quarrying
3. การผลิต	-	-	-	-	-	-	-	-	-	-	-	3. Manufacturing
4. ไฟฟ้า ก๊าซ ไอน้ำและระบบปรับอากาศ	8.8	26,100.5	-	0.8	2.9	-	-	-	-	-	-	4. Electricity, gas, steam and air conditioning supply
5. การจัดหา การจัดการและการบำบัดน้ำเสีย ของเสีย และสิ่งปฏิกูล	2.9	6,365.4	-	-	-	-	-	-	-	-	-	5. Water supply; sewerage, waste management and remediation activities
6. การก่อสร้าง	1.2	14,652.2	-	-	-	-	-	-	-	-	-	6. Construction
7. การขนส่ง และการขายปลีก การซ่อมยานยนต์	-	-	-	-	-	-	-	-	-	-	-	7. Wholesale and retail trade; repair of motor vehicles andmotorcycle
8. การขนส่ง และสถานที่เก็บสินค้า	3.5	25,802.4	-	-	0.6	0.4	-	-	-	-	-	8. Transportation and storage
9. ที่พักแรมและบริการด้านอาหาร	-	-	-	-	-	-	-	-	-	-	-	9. Accommodation and food service activities
10. ข้อมูลข่าวสารและการสื่อสาร	1.7	45,432.1	-	-	1.5	-	-	-	-	-	-	10. Information and communication
11.กิจกรรมทางการเงินและการประกันภัย	5.4	18,862.8	0.2	0.4	1.5	-	-	-	-	-	-	11. Financial and insurance activities
12. กิจกรรมอสังหาริมทรัพย์	-	-	-	-	-	-	-	-	-	-	-	12. Real estate activities
13. กิจกรรมทางวิชาชีพ วิทยาศาสตร์ และเทคนิค	0.8	11,090.2	-	-	-	-	-	-	-	-	-	13. Professional, scientific and technical activities
14. กิจกรรมการบริหารและการบริการสนับสนุน	-	-	-	-	-	-	-	-	-	-	-	14. Administrative and support service activities
15. การบริหารราชการ การป้องกันประเทศ การประกันสังคม	128.1	11,624.4	0.3	2.1	42.0	-	0.7	9.7	-	-	-	15. Public administration and defence; compulsory social security
16. การศึกษา	44.1	20,631.4	-	1.3	22.7	-	-	6.3	-	-	-	16. Education
17. กิจกรรมด้านสุขภาพและงานสังคมสงเคราะห์	23.6	11,379.0	-	8.6	10.3	-	-	-	-	-	-	17. Human health and social work activities
18. ศิลปะ ความบันเทิง และนันทนาการ	3.7	9,641.2	-	-	1.2	-	0.6	0.4	-	-	-	18. Arts, entertainment and recreation
19. กิจกรรมบริการด้านอื่น ๆ	-	-	-	-	-	-	-	-	-	-	-	19. Other service activities
20. กิจกรรมการทำงานในครัวเรือนส่วนบุคคล การผลิตสินค้าและบริการที่ขึ้นเองเพื่อใช้ในครัวเรือน	-	-	-	-	-	-	-	-	-	-	-	20. Activities of households as employers; undifferentiated goods and services-producingactivities of households for own use
21. กิจกรรมขององค์กรระหว่างประเทศ	-	-	-	-	-	-	-	-	-	-	-	21. Activities of extraterritorial organizations and bodies
22. ไม่ทราบ	-	-	-	-	-	-	-	-	-	-	-	22. Unknown

ไตรมาสที่ 3/2555 : Quarter 3/2012

นอกเขตเทศบาล NON-MUNICIPAL AREA

หน่วยเป็นพัน : In Thousands

ตารางที่ 17 จำนวนลูกจ้างรัฐบาล จำนวนตามค่าจ้างเฉลี่ย ผลประโยชน์อื่นที่ได้รับ อุตสาหกรรม เพศ และเขตการปกครอง ภาคเหนือ (ต่อ)  
TABLE 17 GOVERNMENT EMPLOYEE BY AVERAGE WAGE, FRINGE BENEFIT, INDUSTRY, SEX AND AREA, NORTHERN REGION (Contd.)

อุตสาหกรรม	จำนวน ลูกจ้างรัฐบาล Total Government Employee	ลูกจ้างรัฐบาลที่ได้รับผลประโยชน์อื่น ๆ Government Employee Receive Fringe Benefit				INDUSTRY			
		นอกเขตเทศบาล NON-MUNICIPAL AREA							
		ได้รับเป็นเงิน In Cash	ได้รับเป็นสิ่งของ In Kind	ได้รับเป็นค่าเช่า Housing	อื่น ๆ Others				
โบนัส Bonus	ค่าล่วงเวลา Overtime	เงินอื่น ๆ Other Income	อาหาร Food	เครื่องแต่งกาย Clothes	ที่อยู่อาศัย Housing	อื่น ๆ Others			
หญิง	220.8	1.3	26.3	92.4	1.8	1.9	13.6	1.4	FEMALE
1. เกษตรกรรม การป่าไม้ และการประมง	-	-	-	-	-	-	-	-	- 1. Agriculture, forestry and fishing
2. การทำเหมืองแร่ และเหมืองหิน	-	-	-	-	-	-	-	-	- 2. Mining and quarrying
3. การผลิต	-	-	-	-	-	-	-	-	- 3. Manufacturing
4. ไฟฟ้า ก๊าซ ไอน้ำและระบบปรับอากาศ	3.2	0.8	-	1.2	-	0.8	-	-	- 4. Electricity, gas, steam and air conditioning supply
5. การจัดหา การจัดการและการบำบัดน้ำเสีย ของเสีย และสิ่งปฏิกูล	0.4	-	-	0.4	-	-	-	-	- 5. Water supply; sewerage, waste management and remediation activities
6. การก่อสร้าง	0.3	-	-	-	-	-	-	-	- 6. Construction
7. การขายส่ง และการขายปลีก การซ่อมยานยนต์	-	-	-	-	-	-	-	-	- 7. Wholesale and retail trade; repair of motor vehicles and motorcycle
8. การขนส่ง และสถานที่เก็บสินค้า	1.1	-	-	-	-	-	-	-	- 8. Transportation and storage
9. ที่พักแรมและบริการด้านอาหาร	-	-	-	-	-	-	-	-	- 9. Accommodation and food service activities
10. ข้อมูลข่าวสารและการสื่อสาร	1.0	-	0.5	0.5	-	-	-	-	- 10. Information and communication
11. กิจกรรมทางการเงินและการประกันภัย	5.4	-	0.5	0.5	-	-	-	-	- 11. Financial and insurance activities
12. กิจกรรมอสังหาริมทรัพย์	-	-	-	-	-	-	-	-	- 12. Real estate activities
13. กิจกรรมทางวิชาชีพ วิทยาศาสตร์ และเทคนิค	1.6	-	-	-	-	-	-	-	- 13. Professional, scientific and technical activities
14. กิจกรรมการบริหารและการบริการสนับสนุน	-	-	-	-	-	-	-	-	- 14. Administrative and support service activities
15. การบริหารราชการ การป้องกันประเทศ การประกันสังคม	73.6	0.6	1.5	24.2	0.5	-	2.2	0.8	15. Public administration and defence; compulsory social security
16. การศึกษา	74.2	-	1.7	37.3	1.0	0.2	3.2	0.4	16. Education
17. กิจกรรมด้านสุขภาพและงานสังคมสงเคราะห์	58.1	-	22.1	27.1	0.3	0.9	8.2	0.2	17. Human health and social work activities
18. ศิลปะ ความบันเทิง และนันทนาการ	2.0	-	-	1.2	-	-	-	-	- 18. Arts, entertainment and recreation
19. กิจกรรมบริการด้านอื่น ๆ	-	-	-	-	-	-	-	-	- 19. Other service activities
20. กิจกรรมการทำงานในครัวเรือนส่วนบุคคล การผลิตสินค้าและบริการที่ขึ้นเองเพื่อใช้ในครัวเรือน	-	-	-	-	-	-	-	-	- 20. Activities of households as employers; undifferentiated goods and services-producing activities of households for own use
21. กิจกรรมขององค์การระหว่างประเทศ	-	-	-	-	-	-	-	-	- 21. Activities of extraterritorial organizations and bodies
22. ไม่ทราบ	-	-	-	-	-	-	-	-	- 22. Unknown

ไตรมาสที่ 3/2555 : Quarter 3/2012

หน่วยเป็นพัน : in Thousands

ตารางที่ 18 จำนวนลูกจ้าง จำแนกตามอาชีพ ระดับของรายได้ ภาคเหนือ

TABLE 18 EMPLOYEE BY OCCUPATION, INCOME CLASS, NORTHERN REGION

ไตรมาสที่ 3/2555 : Quarter 3/2012

หน่วยเป็นพัน : In Thousands

ระดับของรายได้	อาชีพ Occupation										รวม	INCOME CLASS
	ผู้บัญญัติกฎหมาย และ ผู้จัดการ & Managers	วิชาชีพ ด้านต่างๆ Professional	วิชาชีพ ด้านเทคนิค Technicians	เสมียน Clerks	พนักงาน บริการ Service Workers	ด้านการเกษตร และประมง & Fishery	ด้านความ สามารถทางฝีมือ Craft & Related trades	ผู้ปฏิบัติงาน โรงงานเครื่องจักร Plant & Machine operators	อาชีพพื้นฐานต่างๆ Elementary occupations	คนงานซึ่งมิได้จำแนกไว้ในหมวดอื่น Not classifiable		
ยอดรวม	90.8	282.2	140.5	197.2	328.8	110.5	488.7	223.6	738.2	-	2,600.4	TOTAL
ต่ำกว่า 1,501 บาท	-	0.2	0.0	-	0.9	6.1	6.6	2.5	41.4	-	57.6	Less than 1,501 Baht
1,501 - 2,500 บาท	-	0.4	0.1	0.9	3.0	22.0	8.1	5.7	62.2	-	102.4	1,501 - 2,500 Baht
2,501 - 3,500 บาท	-	0.8	-	1.1	14.7	18.0	19.6	11.5	113.8	-	179.7	2,501 - 3,500 Baht
3,501 - 4,500 บาท	0.1	4.0	3.1	3.1	42.6	20.8	56.4	18.5	162.5	-	311.2	3,501 - 4,500 Baht
4,501 - 5,500 บาท	15.4	8.6	10.4	12.9	45.8	22.0	77.5	30.1	166.3	-	389.1	4,501 - 5,500 Baht
5,501 - 6,500 บาท	2.9	9.0	10.7	18.2	73.5	9.4	131.2	54.6	115.4	-	424.9	5,501 - 6,500 Baht
6,501 - 7,500 บาท	8.3	8.0	11.3	29.5	31.9	2.5	84.4	35.1	40.4	-	251.4	6,501 - 7,500 Baht
7,501 - 10,000 บาท	20.5	38.9	32.3	68.9	65.0	4.4	70.8	44.8	28.2	-	373.7	7,501 - 10,000 Baht
10,001 - 15,000 บาท	10.1	71.9	29.7	37.2	24.8	3.9	21.5	15.3	3.4	-	217.7	10,001 - 15,000 Baht
15,001 - 20,000 บาท	6.0	30.8	18.9	9.9	13.9	0.5	4.7	3.3	2.2	-	90.1	15,001 - 20,000 Baht
20,001 - 30,000 บาท	6.2	50.5	13.7	9.0	11.0	0.1	2.3	1.2	-	-	94.1	20,001 - 30,000 Baht
มากกว่า 30,000 บาท	20.7	57.7	9.9	5.7	0.9	-	4.6	0.9	0.5	-	100.8	More than 30,000 Baht
ไม่ทราบ	0.7	1.3	0.4	0.8	0.6	0.8	1.1	-	2.0	-	7.6	Unknown

ตารางที่ 18 จำนวนลูกจ้าง จำแนกตามอาชีพ ระดับของรายได้ และเพศ ภาคเหนือ  
TABLE 18 EMPLOYEE BY OCCUPATION, INCOME CLASS AND SEX , NORTHERN REGION

ไตรมาสที่ 3/2555 : Quarter 3/2012

หน่วยเป็นพัน : In Thousands

ระดับของรายได้	อาชีพ Occupation											รวม Total	คนงานซึ่งมี ได้จำแนกไว้ ในหมวดอื่น Not classifiable	INCOME CLASS
	ผู้บัญญัติกฎหมาย และ ผู้จัดการ Legislators & Managers	วิชาชีพ ด้านต่างๆ Professional	วิชาชีพ ด้านเทคนิค Technicians	เสมียน Clerks	พนักงาน บริการ Service Workers	พนักงาน และการเกษตร และประมง Agricultural & Fishery	ด้านความ สามารถทางฝีมือ Craft & Related trades	ผู้ปฏิบัติงาน โรงงานเครื่องจักร Plant & Machine operators	อาชีพพื้น ฐานต่างๆ Elementary occupations	คนงานซึ่งมี ได้จำแนกไว้ ในหมวดอื่น Not classifiable	INCOME CLASS			
<b>ชาย</b>	1,445.7	72.4	98.2	75.4	55.0	160.0	58.0	401.3	149.6	376.0	-	-	MALE	
ต่ำกว่า 1,501 บาท	23.2	-	0.2	0.0	-	0.1	2.8	3.2	1.0	15.9	-	-	Less than 1,501 Baht	
1,501 - 2,500 บาท	43.4	-	0.1	-	0.1	1.1	9.5	4.7	4.0	23.9	-	-	1,501 - 2,500 Baht	
2,501 - 3,500 บาท	82.3	-	0.1	-	-	3.5	6.6	12.6	5.2	54.2	-	-	2,501 - 3,500 Baht	
3,501 - 4,500 บาท	152.7	-	1.0	1.0	0.7	10.1	9.9	38.4	9.3	82.2	-	-	3,501 - 4,500 Baht	
4,501 - 5,500 บาท	215.6	11.7	1.2	4.5	2.4	16.5	11.3	65.8	19.9	82.2	-	-	4,501 - 5,500 Baht	
5,501 - 6,500 บาท	263.2	2.7	2.0	4.9	4.3	31.2	7.3	108.2	33.3	69.4	-	-	5,501 - 6,500 Baht	
6,501 - 7,500 บาท	167.1	6.5	2.9	5.3	6.7	18.1	1.8	74.9	22.5	28.4	-	-	6,501 - 7,500 Baht	
7,501 - 10,000 บาท	223.0	17.1	13.9	18.1	15.0	40.1	3.8	62.3	37.1	15.7	-	-	7,501 - 10,000 Baht	
10,001 - 15,000 บาท	107.5	7.8	21.5	12.5	13.8	16.4	3.3	18.9	12.5	0.6	-	-	10,001 - 15,000 Baht	
15,001 - 20,000 บาท	50.1	4.4	10.8	9.9	3.4	11.4	0.5	4.7	2.9	2.2	-	-	15,001 - 20,000 Baht	
20,001 - 30,000 บาท	52.0	4.9	17.0	11.1	4.9	10.6	0.1	2.3	1.0	-	-	-	20,001 - 30,000 Baht	
มากกว่า 30,000 บาท	60.8	16.7	26.5	8.0	3.6	0.9	-	4.4	0.8	-	-	-	More than 30,000 Baht	
ไม่ทราบ	5.0	0.7	1.3	-	0.2	-	0.8	0.8	-	1.2	-	-	Unknown	
<b>หญิง</b>	1,154.8	18.4	184.0	65.2	142.3	168.8	52.6	87.5	73.9	362.3	-	-	FEMALE	
ต่ำกว่า 1,501 บาท	34.4	-	-	-	-	0.8	3.3	3.4	1.5	25.5	-	-	Less than 1,501 Baht	
1,501 - 2,500 บาท	59.1	-	0.4	0.1	0.8	1.9	12.5	3.4	1.7	38.3	-	-	1,501 - 2,500 Baht	
2,501 - 3,500 บาท	97.4	-	0.8	-	1.1	11.2	11.4	7.0	6.3	59.6	-	-	2,501 - 3,500 Baht	
3,501 - 4,500 บาท	158.5	0.1	3.1	2.0	2.4	32.5	10.9	17.9	9.2	80.3	-	-	3,501 - 4,500 Baht	
4,501 - 5,500 บาท	173.5	3.8	7.4	5.9	10.5	29.3	10.7	11.7	10.2	84.1	-	-	4,501 - 5,500 Baht	
5,501 - 6,500 บาท	161.7	0.2	7.0	5.9	14.0	42.3	2.0	23.0	21.3	46.0	-	-	5,501 - 6,500 Baht	
6,501 - 7,500 บาท	84.3	1.8	5.1	6.0	22.7	13.8	0.7	9.5	12.6	12.0	-	-	6,501 - 7,500 Baht	
7,501 - 10,000 บาท	150.8	3.4	25.1	14.2	53.9	24.9	0.5	8.5	7.7	12.6	-	-	7,501 - 10,000 Baht	
10,001 - 15,000 บาท	110.3	2.3	50.4	17.2	23.4	8.4	0.6	2.5	2.8	2.8	-	-	10,001 - 15,000 Baht	
15,001 - 20,000 บาท	40.1	1.6	20.0	9.0	6.5	2.5	-	-	0.4	-	-	-	15,001 - 20,000 Baht	
20,001 - 30,000 บาท	42.1	1.3	33.5	2.6	4.2	0.4	-	-	0.2	-	-	-	20,001 - 30,000 Baht	
มากกว่า 30,000 บาท	40.0	4.0	31.2	1.8	2.1	-	-	0.3	0.1	0.5	-	-	More than 30,000 Baht	
ไม่ทราบ	2.7	-	-	0.4	0.7	0.6	-	0.2	-	0.8	-	-	Unknown	

ตารางที่ 18 จำนวนผู้จ้าง จำแนกตามอาชีพ ระดับของรายได้ เพศ และเขตการปกครอง ภาคเหนือ (ต่อ)  
TABLE 18 EMPLOYEE BY OCCUPATION, INCOME CLASS, SEX AND AREA, NORTHERN REGION (Contd.)

ไตรมาสที่ 3/2555 : Quarter 3/2012

หน่วยเป็นพัน : In Thousands

ระดับของรายได้	อาชีพ Occupation											อาชีพซึ่งมี ได้จำแนกไว้ ในหมวดอื่น	INCOME CLASS
	รวม	ผู้บัญญัติกฎหมาย และผู้จัดการ Legislators & Managers	วิชาชีพ ด้านต่างๆ Profes- sional	วิชาชีพ ด้านเทคนิค Technicians	เสมียน Clerks	พนักงาน บริการ Service Workers	ด้านการเกษตร และประมง & Fishery	ด้านความ สามารถทางมือ Craft & Related trades	ผู้ปฏิบัติงาน โรงงานเครื่องจักร Plant & Machine operators	อาชีพอื่น ฐานต่างๆ Elementary occupations	คนงานซึ่งมี ได้จำแนกไว้ ในหมวดอื่น		
<b>ยอดรวม</b>	863.3	24.5	123.3	61.1	79.3	126.8	23.0	160.6	77.1	187.8	-	TOTAL	
<b>ชาย</b>	467.7	18.4	44.8	31.0	27.9	62.9	13.9	127.7	50.2	91.0	-	MALE	
ต่ำกว่า 1,501 บาท	4.6	-	0.2	0.0	-	0.1	0.9	1.5	0.3	1.6	-	Less than 1,501 Baht	
1,501 - 2,500 บาท	11.0	-	0.1	-	0.1	0.7	2.0	1.7	0.7	5.8	-	1,501 - 2,500 Baht	
2,501 - 3,500 บาท	20.9	-	0.1	-	-	1.7	1.4	4.9	0.6	12.2	-	2,501 - 3,500 Baht	
3,501 - 4,500 บาท	36.7	-	0.4	0.4	0.3	3.6	1.8	10.3	3.9	16.1	-	3,501 - 4,500 Baht	
4,501 - 5,500 บาท	63.4	1.3	0.5	0.2	0.8	7.6	2.9	20.4	5.0	24.9	-	4,501 - 5,500 Baht	
5,501 - 6,500 บาท	81.9	0.4	0.8	1.6	2.3	12.2	0.9	33.7	12.1	17.9	-	5,501 - 6,500 Baht	
6,501 - 7,500 บาท	50.1	0.1	1.2	1.6	3.8	6.9	1.3	21.0	7.8	6.4	-	6,501 - 7,500 Baht	
7,501 - 10,000 บาท	77.8	4.1	7.2	6.5	6.5	11.9	1.5	21.1	13.1	5.8	-	7,501 - 10,000 Baht	
10,001 - 15,000 บาท	43.2	1.9	7.8	7.2	7.7	6.4	0.9	7.2	4.0	0.1	-	10,001 - 15,000 Baht	
15,001 - 20,000 บาท	20.4	1.0	4.5	4.2	2.1	5.2	0.1	1.7	1.4	0.2	-	15,001 - 20,000 Baht	
20,001 - 30,000 บาท	26.8	2.0	8.4	5.5	2.7	6.2	0.1	1.0	1.0	-	-	20,001 - 30,000 Baht	
มากกว่า 30,000 บาท	29.3	7.7	13.3	3.8	1.4	0.6	-	2.3	0.3	-	-	More than 30,000 Baht	
<b>ไม่ทราบ</b>	1.6	-	0.4	-	0.2	-	0.1	0.8	-	-	-	Unknown	
<b>หญิง</b>	395.6	6.1	78.5	30.1	51.4	63.9	9.1	32.9	26.9	96.8	-	FEMALE	
ต่ำกว่า 1,501 บาท	8.3	-	-	-	-	0.5	0.2	1.1	0.4	6.1	-	Less than 1,501 Baht	
1,501 - 2,500 บาท	13.8	-	0.1	0.1	0.2	1.3	1.5	1.6	0.6	8.4	-	1,501 - 2,500 Baht	
2,501 - 3,500 บาท	25.7	-	0.2	-	0.1	3.9	2.3	1.7	3.2	14.3	-	2,501 - 3,500 Baht	
3,501 - 4,500 บาท	47.2	0.1	0.3	0.5	0.6	10.8	1.9	8.3	3.0	21.7	-	3,501 - 4,500 Baht	
4,501 - 5,500 บาท	49.5	0.2	1.6	1.8	2.7	10.4	2.7	4.7	3.2	22.4	-	4,501 - 5,500 Baht	
5,501 - 6,500 บาท	54.9	-	2.5	2.2	4.6	14.4	0.1	6.9	9.3	14.9	-	5,501 - 6,500 Baht	
6,501 - 7,500 บาท	29.6	-	1.8	3.2	8.3	6.4	0.1	3.1	3.2	3.5	-	6,501 - 7,500 Baht	
7,501 - 10,000 บาท	60.7	1.6	11.0	8.5	16.2	11.4	0.3	3.8	2.9	5.2	-	7,501 - 10,000 Baht	
10,001 - 15,000 บาท	40.5	1.2	17.2	6.2	10.2	3.4	-	1.5	0.5	0.3	-	10,001 - 15,000 Baht	
15,001 - 20,000 บาท	20.9	1.1	11.2	3.9	4.2	0.5	-	-	0.2	-	-	15,001 - 20,000 Baht	
20,001 - 30,000 บาท	21.3	0.6	15.9	1.7	2.6	0.3	-	-	0.2	-	-	20,001 - 30,000 Baht	
มากกว่า 30,000 บาท	21.7	1.4	16.7	1.7	1.6	-	-	0.3	0.1	-	-	More than 30,000 Baht	
<b>ไม่ทราบ</b>	1.4	-	-	0.4	0.2	0.6	-	-	-	0.2	-	Unknown	



ตารางที่ 18 จำนวนลูกจ้าง จำแนกตามอาชีพ ระดับของรายได้ เพศ และเขตการปกครอง ภาคเหนือ (ต่อ)

TABLE 18 EMPLOYEE BY OCCUPATION, INCOME CLASS, SEX AND AREA, NORTHERN REGION (Contd.)

ระดับของรายได้	อาชีพ Occupation											อาชีพอื่น ฐานต่างๆ Elementary occupations	อาชีพอื่น ที่ไม่สามารถ จำแนกได้ Not classifiable	INCOME CLASS
	รวม	ผู้บริหาร และ ผู้จัดการ Legislators & Managers	วิชาชีพ ด้านต่างๆ Profes- sional	วิชาชีพ ด้านเทคนิค Technicians	เสมียน Clerks	พนักงาน บริการ Service Workers	ด้านการเกษตร และประมง Agricultural & Fishery	ด้านความ สามารถทาง ฝีมือ Craft & Related trades	ผู้ปฏิบัติงาน โรงงานเครื่องจักร Plant & Machine operators	ช่างฝีมือ Plant & Machine operators	ช่างฝีมือ Plant & Machine operators			
<b>ยอดรวม</b>	1,737.1	66.3	158.9	79.5	118.0	201.9	87.6	328.1	146.5	550.4	-	TOTAL		
<b>ชาย</b>	977.9	54.0	53.4	44.4	27.1	97.0	44.1	273.6	99.4	285.0	-	MALE		
ต่ำกว่า 1,501 บาท	18.6	-	-	-	-	-	1.9	1.7	0.7	14.3	-	Less than 1,501 Baht		
1,501 - 2,500 บาท	32.3	-	-	-	-	0.4	7.5	3.0	3.2	18.2	-	1,501 - 2,500 Baht		
2,501 - 3,500 บาท	61.4	-	-	-	-	1.7	5.3	7.7	4.6	42.1	-	2,501 - 3,500 Baht		
3,501 - 4,500 บาท	115.9	-	0.5	0.7	0.4	6.5	8.2	28.1	5.4	66.2	-	3,501 - 4,500 Baht		
4,501 - 5,500 บาท	152.2	10.4	0.7	4.3	1.6	8.9	8.5	45.4	15.0	57.3	-	4,501 - 5,500 Baht		
5,501 - 6,500 บาท	181.3	2.3	1.2	3.2	1.9	19.0	6.5	74.5	21.2	51.5	-	5,501 - 6,500 Baht		
6,501 - 7,500 บาท	117.1	6.4	1.7	3.7	2.9	11.3	0.5	53.9	14.8	22.0	-	6,501 - 7,500 Baht		
7,501 - 10,000 บาท	145.1	12.9	6.6	11.6	8.5	28.2	2.3	41.2	24.0	9.9	-	7,501 - 10,000 Baht		
10,001 - 15,000 บาท	64.3	6.0	13.8	5.3	6.1	10.0	2.5	11.7	8.5	0.5	-	10,001 - 15,000 Baht		
15,001 - 20,000 บาท	29.7	3.4	6.2	5.7	1.3	6.2	0.4	3.0	1.5	2.0	-	15,001 - 20,000 Baht		
20,001 - 30,000 บาท	25.1	3.0	8.6	5.6	2.2	4.4	-	1.4	-	-	-	20,001 - 30,000 Baht		
มากกว่า 30,000 บาท	31.5	9.0	13.2	4.2	2.2	0.3	-	2.0	0.5	-	-	More than 30,000 Baht		
ไม่ทราบ	3.4	0.7	0.9	-	-	-	0.6	-	-	1.2	-	Unknown		
<b>หญิง</b>	759.2	12.3	105.5	35.1	90.9	104.9	43.5	54.6	47.1	265.5	-	FEMALE		
ต่ำกว่า 1,501 บาท	26.1	-	-	-	-	0.3	3.0	2.4	1.0	19.4	-	Less than 1,501 Baht		
1,501 - 2,500 บาท	45.2	-	0.3	-	0.6	0.6	11.0	1.8	1.1	29.9	-	1,501 - 2,500 Baht		
2,501 - 3,500 บาท	71.7	-	0.6	-	1.0	7.3	9.1	5.3	3.1	45.3	-	2,501 - 3,500 Baht		
3,501 - 4,500 บาท	111.3	-	2.7	1.6	1.8	21.7	9.1	9.7	6.2	58.6	-	3,501 - 4,500 Baht		
4,501 - 5,500 บาท	124.0	3.6	5.8	4.1	7.8	18.9	8.0	7.0	7.0	61.7	-	4,501 - 5,500 Baht		
5,501 - 6,500 บาท	106.8	0.2	4.5	3.7	9.4	27.9	1.9	16.1	12.0	31.2	-	5,501 - 6,500 Baht		
6,501 - 7,500 บาท	54.7	1.8	3.3	2.8	14.5	7.4	0.6	6.4	9.4	8.5	-	6,501 - 7,500 Baht		
7,501 - 10,000 บาท	90.1	1.8	14.0	5.7	37.7	13.6	0.2	4.8	4.8	7.4	-	7,501 - 10,000 Baht		
10,001 - 15,000 บาท	69.8	1.1	33.2	11.0	13.2	5.0	0.6	1.0	2.3	2.5	-	10,001 - 15,000 Baht		
15,001 - 20,000 บาท	19.1	0.5	8.9	5.1	2.4	2.0	-	-	0.3	-	-	15,001 - 20,000 Baht		
20,001 - 30,000 บาท	20.9	0.7	17.6	0.9	1.5	0.2	-	-	-	-	-	20,001 - 30,000 Baht		
มากกว่า 30,000 บาท	18.3	2.6	14.6	0.1	0.5	-	-	-	-	0.5	-	More than 30,000 Baht		
ไม่ทราบ	1.3	-	-	-	0.5	-	-	0.2	-	0.6	-	Unknown		

ไตรมาสที่ 3/2555 : Quarter 3/2012

หน่วยเป็นพัน : In Thousands

ตารางที่ 19 จำนวนลูกจ้าง จำนวนตามอุตสาหกรรม ระดับของรายได้ ภาคเหนือ  
TABLE 19 EMPLOYEE BY INDUSTRY, INCOME CLASS, NORTHERN REGION

ไตรมาสที่ 3/2555 : Quarter 3/2012

หน่วยเป็นพัน : in Thousands

ระดับของรายได้	อุตสาหกรรม Industry														TOTAL	INCOME CLASS
	รวม	เกษตรกรรม และการปศุสัตว์ และประมง	การป่าไม้ เหมืองแร่ และเหมืองหิน	การทำ เหมืองแร่ และเหมืองหิน	การผลิต Manu- facturing	ไฟฟ้า ก๊าซ ไอน้ำระบบปรับ อากาศ Electricity	จัดหาน้ำ บำบัดน้ำเสีย และประปา Water supply sewerage, waste	การก่อสร้าง Construction	การขนส่ง การขนส่ง การขนถ่าย การขนถ่าย การขนถ่าย การขนถ่าย	การขนส่ง และ สถานที่เก็บสินค้า Transportation and storage	ที่พักแรมและ บริการด้านอาหาร Accommodation and food service	ข้อมูลข่าวสาร และการสื่อสาร Information communication	กิจกรรมการเงินและ การประกันภัย Financial intermediation			
ยอดรวม	2,600.4	435.5	15.8	373.4	22.4	9.7	425.8	320.4	37.3	87.4	15.3	46.7	46.7	TOTAL		
ต่ำกว่า 1,501 บาท	57.6	28.9	0.5	12.4	-	-	4.1	5.4	0.2	1.7	-	-	-	Less than 1,501 Baht		
1,501 - 2,500 บาท	102.4	64.3	0.1	11.9	0.1	-	12.5	5.0	0.8	1.7	0.3	0.2	0.2	1,501 - 2,500 Baht		
2,501 - 3,500 บาท	179.7	95.0	-	19.4	0.3	0.7	28.7	15.1	0.6	5.0	1.9	0.6	0.6	2,501 - 3,500 Baht		
3,501 - 4,500 บาท	311.2	99.7	0.3	43.9	0.1	1.2	69.7	41.5	1.9	16.9	0.1	0.7	0.7	3,501 - 4,500 Baht		
4,501 - 5,500 บาท	389.1	79.9	2.9	49.7	1.3	3.0	101.2	49.4	4.6	14.2	0.6	1.4	1.4	4,501 - 5,500 Baht		
5,501 - 6,500 บาท	424.9	34.2	0.9	93.7	1.5	0.8	97.8	78.1	7.3	19.9	2.6	3.6	3.6	5,501 - 6,500 Baht		
6,501 - 7,500 บาท	251.4	15.0	3.4	45.2	1.2	-	59.6	46.5	3.4	10.1	1.8	5.2	5.2	6,501 - 7,500 Baht		
7,501 - 10,000 บาท	373.7	12.1	4.1	58.9	2.9	2.3	41.4	51.6	10.7	10.8	2.1	10.3	10.3	7,501 - 10,000 Baht		
10,001 - 15,000 บาท	217.7	3.9	1.6	28.3	2.6	1.0	5.6	17.2	2.8	3.9	0.7	12.7	12.7	10,001 - 15,000 Baht		
15,001 - 20,000 บาท	90.1	-	-	3.4	1.2	0.5	1.5	5.8	2.1	3.0	0.4	3.7	3.7	15,001 - 20,000 Baht		
20,001 - 30,000 บาท	94.1	0.3	0.3	4.9	1.3	-	0.3	2.6	0.3	-	1.2	3.0	3.0	20,001 - 30,000 Baht		
มากกว่า 30,000 บาท	100.8	0.2	1.9	1.3	10.0	0.3	2.0	1.9	2.7	0.0	3.5	5.2	5.2	More than 30,000 Baht		
ไม่ทราบ	7.6	2.0	-	0.4	-	-	1.4	0.4	-	0.3	0.2	-	-	Unknown		

ตารางที่ 19 จำนวนลูกจ้าง จำแนกตามอุตสาหกรรม ระดับของรายได้ ภาคเหนือ (ต่อ)

TABLE 19 EMPLOYEE BY INDUSTRY, INCOME CLASS, NORTHERN REGION (Contd.)

ไตรมาสที่ 3/2555 : Quarter 3/2012

หน่วยเป็นพัน : in Thousands

ระดับของรายได้	อุตสาหกรรม (ต่อ) Industry (Contd.)											INCOME CLASS
	กิจกรรม อสังหาริมทรัพย์ Real estate activities	กิจกรรมทางวิชาชีพ Professional/scientific technical activities	การบริหารสนับสนุน และเบื้องกันประเภท Administrative and support service activities	การบริหารราชการ ข้องกันประเภท Public administration	การศึกษา การศึกษา Education	งานสังคมสงเคราะห์ Health and social work	ศิลปะ ความบันเทิง และนันทนาการ Art, entertainment	บริการด้านอื่นๆ Other service	งานในครัวเรือน Activities of household	กิจกรรมขององค์กร Extra-territorial	ไม่ทราบ Unknown	
ยอดรวม	8.0	16.2	25.3	310.7	225.5	137.6	19.0	29.0	38.3	1.0	-	TOTAL
ต่ำกว่า 1,501 บาท	0.4	-	-	2.0	-	0.1	0.2	0.4	1.5	-	-	Less than 1,501 Baht
1,501 - 2,500 บาท	-	0.1	0.0	-	0.5	0.1	0.8	0.6	3.6	-	-	1,501 - 2,500 Baht
2,501 - 3,500 บาท	0.2	-	0.5	1.7	2.5	0.9	0.7	1.2	4.7	-	-	2,501 - 3,500 Baht
3,501 - 4,500 บาท	0.5	0.2	0.7	6.2	6.6	4.3	0.9	7.2	8.6	-	-	3,501 - 4,500 Baht
4,501 - 5,500 บาท	0.9	0.7	2.5	39.0	11.1	9.3	1.0	5.0	11.5	-	-	4,501 - 5,500 Baht
5,501 - 6,500 บาท	0.2	2.5	8.5	27.1	12.6	16.7	4.3	7.1	5.4	0.2	-	5,501 - 6,500 Baht
6,501 - 7,500 บาท	0.2	1.6	3.7	28.5	8.2	11.7	2.3	2.9	1.2	-	-	6,501 - 7,500 Baht
7,501 - 10,000 บาท	5.3	4.1	7.9	77.2	43.9	16.6	6.6	3.3	1.7	0.1	-	7,501 - 10,000 Baht
10,001 - 15,000 บาท	0.3	5.0	1.1	51.7	44.7	32.4	0.8	1.2	0.2	-	-	10,001 - 15,000 Baht
15,001 - 20,000 บาท	-	0.3	0.6	28.1	18.0	20.1	1.0	0.2	-	0.6	-	15,001 - 20,000 Baht
20,001 - 30,000 บาท	-	1.3	-	34.1	28.5	15.8	0.1	-	-	0.1	-	20,001 - 30,000 Baht
มากกว่า 30,000 บาท	-	0.5	-	13.2	48.5	9.6	-	-	-	0.0	-	More than 30,000 Baht
ไม่ทราบ	-	-	-	2.2	0.4	-	0.4	-	-	-	-	Unknown

ตารางที่ 19 จำนวนลูกจ้าง จำนวนตามอุตสาหกรรม ระดับของรายได้ และเพศ ภาคเหนือ  
TABLE 19 EMPLOYEE BY INDUSTRY, INCOME CLASS AND SEX , NORTHERN REGION

หน่วยเป็นพัน : in Thousands

ระดับของรายได้	อุตสาหกรรม Industry											INCOME CLASS		
	เกษตรกรรม การป่าไม้ และการประมง Agriculture	การทำ เหมืองแร่ และเหมืองหิน Mining	การผลิต	ไฟฟ้า ก๊าซ ไอน้ำระบบปรับอากาศ Electricity	การจัดหาน้ำ บำบัดน้ำเสีย และประปา Water supply sewerage, waste	การก่อสร้าง Construction	การขนส่ง การขนถ่าย การขุดขนถ่าย Transport, storage	การขนส่ง สถานที่เก็บสินค้า Transportation and storage	ที่พักแรมและ บริการด้านอาหาร Accommodation and food service	ข้อมูลข่าวสาร และการสื่อสาร Information and communication	กิจกรรมการเงินและ การประกันภัย Financial intermediation			
Total	1,445.7	234.2	11.6	174.9	17.9	7.9	339.7	183.7	31.1	29.8	9.8	22.8	MALE	
ชาย														
ต่ำกว่า 1,501 บาท	232	14.2	-	1.7	-	-	3.7	1.4	0.2	0.8	-	-	Less than 1,501 Baht	
1,501 - 2,500 บาท	434	26.5	0.1	3.2	0.1	-	8.2	2.1	0.8	0.5	-	-	1,501 - 2,500 Baht	
2,501 - 3,500 บาท	823	45.0	-	6.4	0.1	0.3	17.9	6.2	0.6	1.0	1.9	-	2,501 - 3,500 Baht	
3,501 - 4,500 บาท	152.7	53.2	0.1	14.1	0.1	1.2	47.6	21.3	1.9	2.0	-	0.5	3,501 - 4,500 Baht	
4,501 - 5,500 บาท	215.6	43.4	1.7	23.9	1.1	2.7	73.0	24.3	4.3	3.8	0.2	0.3	4,501 - 5,500 Baht	
5,501 - 6,500 บาท	263.2	24.1	0.9	45.0	1.5	0.8	86.8	45.0	6.3	6.3	1.3	0.9	5,501 - 6,500 Baht	
6,501 - 7,500 บาท	167.1	12.4	3.4	22.3	0.5	-	54.2	33.7	2.4	4.9	0.5	2.6	6,501 - 7,500 Baht	
7,501 - 10,000 บาท	223.0	10.2	2.5	32.6	2.5	1.5	38.9	32.1	6.9	6.5	1.4	5.6	7,501 - 10,000 Baht	
10,001 - 15,000 บาท	107.5	3.3	1.2	18.5	1.0	1.0	4.9	11.0	2.7	2.0	0.4	6.5	10,001 - 15,000 Baht	
15,001 - 20,000 บาท	50.1	-	-	2.5	0.9	0.3	1.4	2.4	2.1	1.8	0.4	1.2	15,001 - 20,000 Baht	
20,001 - 30,000 บาท	52.0	0.3	0.3	3.8	1.3	-	0.3	2.4	0.3	-	1.0	1.6	20,001 - 30,000 Baht	
มากกว่า 30,000 บาท	60.8	0.2	1.6	1.0	8.7	0.2	1.6	1.9	2.7	0.0	2.5	3.5	More than 30,000 Baht	
ไม่ทราบ	5.0	1.4	-	-	-	-	1.2	-	-	0.3	0.2	-	Unknown	
หญิง														
ต่ำกว่า 1,501 บาท	34.4	14.7	0.5	10.8	-	-	0.4	4.0	-	1.0	-	-	Less than 1,501 Baht	
1,501 - 2,500 บาท	59.1	37.7	-	8.7	-	-	4.3	2.9	-	1.2	0.3	0.2	1,501 - 2,500 Baht	
2,501 - 3,500 บาท	97.4	50.1	-	13.0	0.1	0.4	10.8	8.9	-	4.0	-	0.6	2,501 - 3,500 Baht	
3,501 - 4,500 บาท	158.5	46.5	0.2	29.8	-	-	22.1	20.2	-	14.9	0.1	0.2	3,501 - 4,500 Baht	
4,501 - 5,500 บาท	173.5	36.5	1.2	25.8	0.3	0.3	28.2	25.1	0.3	10.4	0.4	1.1	4,501 - 5,500 Baht	
5,501 - 6,500 บาท	161.7	10.1	-	48.7	-	-	11.0	33.2	1.1	13.5	1.4	2.7	5,501 - 6,500 Baht	
6,501 - 7,500 บาท	84.3	2.5	-	22.9	0.8	-	5.3	12.8	1.0	5.2	1.3	2.5	6,501 - 7,500 Baht	
7,501 - 10,000 บาท	150.8	2.0	1.7	26.3	0.4	0.8	2.5	19.5	3.8	4.2	0.7	4.8	7,501 - 10,000 Baht	
10,001 - 15,000 บาท	110.3	0.7	0.4	9.9	1.6	-	0.7	6.2	0.1	2.0	0.2	6.2	10,001 - 15,000 Baht	
15,001 - 20,000 บาท	40.1	-	-	0.8	0.2	0.1	0.2	3.4	-	1.2	-	2.6	15,001 - 20,000 Baht	
20,001 - 30,000 บาท	42.1	-	-	1.1	-	-	-	0.2	-	-	0.2	1.4	20,001 - 30,000 Baht	
มากกว่า 30,000 บาท	40.0	-	0.3	0.3	1.2	0.2	0.5	-	-	-	1.0	1.7	More than 30,000 Baht	
ไม่ทราบ	2.7	0.6	-	0.4	-	-	0.2	0.4	-	-	-	-	Unknown	

ตารางที่ 19 จำนวนลูกจ้าง จำแนกตามอุตสาหกรรม ระดับของรายได้ และเพศ ภาคเหนือ (ต่อ)

TABLE 19 EMPLOYEE BY INDUSTRY, INCOME CLASS AND SEX, NORTHERN REGION

ไตรมาสที่ 3/2555 : Quarter 3/2012

หน่วยนับพัน : In Thousands

ระดับของรายได้	อุตสาหกรรม (ต่อ) Industry (Contd.)											กิจกรรมของ อภทการ Extra- territorial	งานในครัวเรือน ส่วนบุคคล Activities of household	บริการด้านอื่นๆ Other service	INCOME CLASS
	กิจกรรม อสังหาริมทรัพย์ Real estate activities	กิจกรรมทางวิชาชีพ วิทย์และเทคโนโลยี Professional/scientific technical activities	การบริหารสนับสนุน และป้องกันประเทศ Administrative and support service activities	การบริหารราชการ ป้องกันประเทศ Public admin- istration defence	การศึกษา Education	กิจกรรมด้านสุขภาพ งานสังคมสงเคราะห์ Health and social work	ศิลปะ ความบันเทิง และนันทนาการ Art, entertainment	บริการด้านอื่นๆ Other service	งานในครัวเรือน ส่วนบุคคล Activities of household	กิจกรรมของ อภทการ Extra- territorial	ไม่ทราบ Unknown				
ชาย	3.1	7.7	18.1	198.2	84.7	39.2	9.8	13.7	7.5	0.4	-	-	MALE		
ต่ำกว่า 1,501 บาท	0.1	-	-	0.6	-	0.1	0.2	0.3	0.2	-	-	-	Less than 1,501 Baht		
1,501 - 2,500 บาท	-	0.1	0.0	-	-	-	0.1	0.5	1.2	-	-	-	1,501 - 2,500 Baht		
2,501 - 3,500 บาท	0.1	-	0.4	0.6	-	0.2	0.1	0.3	1.3	-	-	-	2,501 - 3,500 Baht		
3,501 - 4,500 บาท	-	0.1	0.1	3.7	0.7	1.0	0.4	2.2	2.2	-	-	-	3,501 - 4,500 Baht		
4,501 - 5,500 บาท	0.2	0.6	0.7	23.8	2.5	4.9	0.3	2.2	1.9	-	-	-	4,501 - 5,500 Baht		
5,501 - 6,500 บาท	-	1.5	5.9	18.8	4.0	6.9	2.2	4.4	0.4	0.2	-	-	5,501 - 6,500 Baht		
6,501 - 7,500 บาท	0.1	0.5	2.8	17.0	1.6	4.0	2.3	2.1	-	-	-	-	6,501 - 7,500 Baht		
7,501 - 10,000 บาท	2.8	0.7	6.5	46.2	16.1	5.2	3.1	1.5	0.2	-	-	-	7,501 - 10,000 Baht		
10,001 - 15,000 บาท	-	2.7	1.1	28.6	17.8	3.9	0.8	0.2	-	-	-	-	10,001 - 15,000 Baht		
15,001 - 20,000 บาท	-	0.3	0.6	19.8	8.5	7.5	0.4	-	-	0.1	-	-	15,001 - 20,000 Baht		
20,001 - 30,000 บาท	-	0.7	-	27.6	10.1	2.2	0.0	-	-	0.0	-	-	20,001 - 30,000 Baht		
มากกว่า 30,000 บาท	-	0.5	-	9.9	23.0	3.4	-	-	-	-	-	-	More than 30,000 Baht		
ไม่ทราบ	-	-	-	1.5	0.4	-	-	-	-	-	-	-	Unknown		
หญิง	4.9	8.5	7.2	112.6	140.8	98.4	9.2	15.4	30.9	0.7	-	-	FEMALE		
ต่ำกว่า 1,501 บาท	0.4	-	-	1.4	-	-	-	0.1	1.2	-	-	-	Less than 1,501 Baht		
1,501 - 2,500 บาท	-	-	-	-	0.5	0.1	0.7	0.0	2.3	-	-	-	1,501 - 2,500 Baht		
2,501 - 3,500 บาท	0.1	-	0.1	1.1	2.5	0.7	0.6	0.9	3.5	-	-	-	2,501 - 3,500 Baht		
3,501 - 4,500 บาท	0.5	0.1	0.5	2.5	6.0	3.3	0.5	5.0	6.3	-	-	-	3,501 - 4,500 Baht		
4,501 - 5,500 บาท	0.8	0.1	1.8	15.1	8.6	4.5	0.7	2.9	9.6	-	-	-	4,501 - 5,500 Baht		
5,501 - 6,500 บาท	0.2	0.9	2.5	8.3	8.6	9.8	2.2	2.7	5.0	-	-	-	5,501 - 6,500 Baht		
6,501 - 7,500 บาท	0.1	1.2	0.9	11.5	6.6	7.7	-	0.8	1.2	-	-	-	6,501 - 7,500 Baht		
7,501 - 10,000 บาท	2.5	3.4	1.3	30.9	27.8	11.4	3.5	1.8	1.5	0.1	-	-	7,501 - 10,000 Baht		
10,001 - 15,000 บาท	0.3	2.3	-	23.2	27.0	28.6	-	0.9	0.2	-	-	-	10,001 - 15,000 Baht		
15,001 - 20,000 บาท	-	0.0	-	8.3	9.4	12.6	0.6	0.2	-	0.4	-	-	15,001 - 20,000 Baht		
20,001 - 30,000 บาท	-	0.5	-	6.5	18.4	13.6	0.0	-	-	0.1	-	-	20,001 - 30,000 Baht		
มากกว่า 30,000 บาท	-	-	-	3.2	25.5	6.2	-	-	-	0.0	-	-	More than 30,000 Baht		
ไม่ทราบ	-	-	-	0.7	0.0	-	0.4	-	-	-	-	-	Unknown		

ตารางที่ 19 จำนวนลูกจ้างจำแนกตามอุตสาหกรรม ระดับของรายได้ เพศ และเขตการปกครอง ภาคเหนือ (ต่อ)  
TABLE 19 EMPLOYEE BY INDUSTRY, INCOME CLASS, SEX AND AREA, NORTHERN REGION (Contd.)

ไตรมาสที่ 3/2555 : Quarter 3/2012

เขตเทศบาล MUNICIPAL AREA

หน่วยนับเป็น : In Thousands

ระดับของรายได้	อุตสาหกรรม Industry											TOTAL	INCOME CLASS		
	รวม	เกษตรกรรม การป่าไม้ และการประมง	การทำเหมืองแร่ และเหมืองหิน	การผลิต	ไฟฟ้า ก๊าซ ไอน้ำระบบปรับอากาศ	การจัดหา น้ำดื่ม น้ำเสีย และประปา	อุตสาหกรรม การก่อสร้าง	การขนส่ง และ สถานที่เก็บสินค้า	การขนส่ง และ การขนถ่าย	ที่พักแรมและ บริการด้านอาหาร	ข้อมูลข่าวสาร และการสื่อสาร			กิจกรรมการเงินและ การประกันภัย	การบริการ Financial
Total	863.3	81.3	2.2	140.2	10.0	4.8	109.6	119.9	13.4	42.2	8.7	22.1	10.0	22.1	
ชาย	467.7	45.1	1.9	65.2	8.8	3.9	88.0	69.1	12.7	16.3	6.1	10.0	10.0	10.0	Less than 1,501 Baht
ต่ำกว่า 1,501 บาท	4.6	2.4	-	0.5	-	-	1.3	0.1	-	-	-	-	-	-	1,501 - 2,500 Baht
1,501 - 2,500 บาท	11.0	4.7	0.1	1.1	0.1	-	2.2	1.2	0.2	0.5	-	-	-	-	2,501 - 3,500 Baht
2,501 - 3,500 บาท	20.9	8.7	-	1.7	-	0.3	4.8	2.6	0.3	1.0	-	-	-	-	3,501 - 4,500 Baht
3,501 - 4,500 บาท	36.7	8.7	-	4.8	0.1	0.9	11.2	4.6	1.4	2.0	-	0.1	-	-	4,501 - 5,500 Baht
4,501 - 5,500 บาท	63.4	11.2	-	9.6	0.9	0.1	19.5	11.1	0.7	1.8	0.2	0.3	-	-	5,501 - 6,500 Baht
5,501 - 6,500 บาท	81.9	4.2	0.4	17.4	0.2	0.2	24.9	16.1	2.6	2.2	1.3	0.4	-	-	6,501 - 7,500 Baht
6,501 - 7,500 บาท	50.1	1.9	0.4	9.4	0.0	-	11.2	12.3	1.1	3.6	0.5	0.5	-	-	7,501 - 10,000 Baht
7,501 - 10,000 บาท	77.8	2.1	0.6	13.0	-	1.2	9.8	14.9	2.5	3.4	1.4	2.0	-	-	10,001 - 15,000 Baht
10,001 - 15,000 บาท	43.2	0.7	0.2	5.6	0.7	0.7	1.7	4.4	1.5	1.6	0.4	2.4	-	-	15,001 - 20,000 Baht
15,001 - 20,000 บาท	20.4	-	-	0.7	0.9	0.3	0.3	1.2	0.6	-	0.4	1.0	-	-	20,001 - 30,000 Baht
20,001 - 30,000 บาท	26.8	0.3	-	1.2	0.7	-	0.1	0.5	0.3	-	1.0	1.1	-	-	More than 30,000 Baht
มากกว่า 30,000 บาท	29.3	0.2	0.2	0.3	5.1	0.2	0.4	0.1	1.5	0.0	0.8	2.1	-	-	Unknown
ไม่ทราบ	1.6	0.1	-	-	-	-	0.6	-	-	0.3	0.2	-	-	-	FEMALE
หญิง	395.6	36.3	0.3	75.0	1.3	0.9	21.6	50.8	0.8	25.9	2.5	12.1	-	-	Less than 1,501 Baht
ต่ำกว่า 1,501 บาท	8.3	1.4	-	3.4	-	-	-	2.1	-	0.5	-	-	-	-	1,501 - 2,500 Baht
1,501 - 2,500 บาท	13.8	5.3	-	2.6	-	-	2.3	0.8	-	0.9	-	0.2	-	-	2,501 - 3,500 Baht
2,501 - 3,500 บาท	25.7	10.2	-	5.1	-	-	0.8	2.6	-	2.8	-	0.0	-	-	3,501 - 4,500 Baht
3,501 - 4,500 บาท	47.2	9.3	-	10.5	-	-	6.1	5.7	-	7.3	0.1	0.2	-	-	4,501 - 5,500 Baht
4,501 - 5,500 บาท	49.5	7.1	0.2	10.2	-	0.2	6.9	7.0	0.0	4.9	0.4	0.6	-	-	5,501 - 6,500 Baht
5,501 - 6,500 บาท	54.9	0.9	-	19.4	-	-	2.5	12.4	0.2	3.9	0.3	1.2	-	-	6,501 - 7,500 Baht
6,501 - 7,500 บาท	29.6	0.9	-	7.3	-	-	1.0	7.0	-	2.0	0.2	0.5	-	-	7,501 - 10,000 Baht
7,501 - 10,000 บาท	60.7	0.9	-	10.5	0.4	0.4	0.9	9.4	0.5	2.8	0.7	2.1	-	-	10,001 - 15,000 Baht
10,001 - 15,000 บาท	40.5	0.2	0.1	5.4	0.0	-	0.7	2.6	0.1	0.7	0.2	3.2	-	-	15,001 - 20,000 Baht
15,001 - 20,000 บาท	20.9	-	-	0.3	0.2	0.1	0.2	0.7	-	-	-	2.6	-	-	20,001 - 30,000 Baht
20,001 - 30,000 บาท	21.3	-	-	-	-	-	-	0.2	-	-	-	0.6	-	-	More than 30,000 Baht
มากกว่า 30,000 บาท	21.7	-	-	0.2	0.7	0.2	-	-	-	-	0.4	0.9	-	-	Unknown
ไม่ทราบ	1.4	-	-	0.2	-	-	0.2	0.4	-	-	-	-	-	-	

ตารางที่ 19 จำนวนลูกจ้าง จำแนกตามอุตสาหกรรม ระดับของรายได้ เพศ และเขตการปกครอง ภาคเหนือ (ต่อ)

TABLE 19 EMPLOYEE BY INDUSTRY, INCOME CLASS, SEX AND AREA, NORTHERN REGION (Contd.)

ไตรมาสที่ 3/2555 : Quarter 3/2012

ในเขตเทศบาล MUNICIPAL AREA

หน่วยนับพัน : in Thousands

ระดับของรายได้	อุตสาหกรรม (ต่อ) Industry (Contd.)											กิจการของ องค์กร Extra- territorial	ไม่ทราบ Unknown	INCOME CLASS
	กิจกรรม อสังหาริมทรัพย์ Real estate activities	กิจกรรมทางวิชาชีพ วิทย์และเทคโนโลยี Professional, scientific technical activities	การบริหารสนับสนุน และป้องกันประเทศ Administrative and support service activities	การบริหารราชการ ป้องกันประเทศ Public admin- istration defence	การศึกษา Education	งานสังคมสงเคราะห์ Health and social work	ศิลปะ ความบันเทิง และนันทนาการ Art, entertainment	บริการด้านอื่นๆ Other service	งานในครัวเรือน Activities of household	กิจการของ องค์กร territorial	ไม่ทราบ Unknown			
<b>ยอดรวม</b>	<b>2.3</b>	<b>8.2</b>	<b>9.1</b>	<b>106.5</b>	<b>93.0</b>	<b>53.0</b>	<b>9.3</b>	<b>8.4</b>	<b>18.4</b>	<b>0.7</b>	<b>-</b>	<b>TOTAL</b>		
<b>ชาย</b>														
ต่ำกว่า 1,501 บาท	0.9	5.2	5.3	68.1	35.6	15.1	4.8	3.2	2.3	0.1	-	MALE	Less than 1,501 Baht	
1,501 - 2,500 บาท	0.1	-	-	0.0	-	0.1	0.2	-	0.0	-	-	1,501 - 2,500 Baht		
2,501 - 3,500 บาท	-	0.1	0.0	-	-	-	0.1	0.2	0.6	-	-	2,501 - 3,500 Baht		
3,501 - 4,500 บาท	0.1	-	0.4	0.2	-	-	0.1	0.1	0.7	-	-	3,501 - 4,500 Baht		
4,501 - 5,500 บาท	-	0.1	0.1	1.0	0.2	0.2	0.4	0.3	0.7	-	-	4,501 - 5,500 Baht		
5,501 - 6,500 บาท	0.2	-	0.4	5.8	0.4	0.3	0.3	0.7	0.1	-	-	5,501 - 6,500 Baht		
6,501 - 7,500 บาท	-	0.2	2.3	5.6	1.0	1.2	1.5	0.3	-	-	-	6,501 - 7,500 Baht		
7,501 - 10,000 บาท	0.1	0.5	0.6	3.6	1.0	1.9	1.0	0.4	-	-	-	7,501 - 10,000 Baht		
10,001 - 15,000 บาท	0.5	0.4	0.8	14.1	5.2	3.8	0.9	1.0	0.2	-	-	10,001 - 15,000 Baht		
15,001 - 20,000 บาท	-	2.5	0.8	9.7	8.5	1.3	0.2	0.2	-	-	-	15,001 - 20,000 Baht		
20,001 - 30,000 บาท	-	0.3	-	8.1	3.6	2.9	0.0	-	-	-	-	20,001 - 30,000 Baht		
มากกว่า 30,000 บาท	-	0.7	-	14.2	5.4	1.4	0.0	-	-	-	-	More than 30,000 Baht		
<b>ไม่ทราบ</b>	<b>-</b>	<b>0.4</b>	<b>-</b>	<b>5.9</b>	<b>10.0</b>	<b>2.2</b>	<b>-</b>	<b>-</b>	<b>-</b>	<b>-</b>	<b>-</b>	<b>Unknown</b>		
<b>หญิง</b>														
ต่ำกว่า 1,501 บาท	1.5	3.0	3.8	38.4	57.4	37.9	4.5	5.2	16.1	0.6	-	FEMALE	Less than 1,501 Baht	
1,501 - 2,500 บาท	0.1	-	-	0.2	-	-	-	0.1	0.6	-	-	1,501 - 2,500 Baht		
2,501 - 3,500 บาท	-	-	-	-	0.2	0.1	0.0	0.0	1.2	-	-	2,501 - 3,500 Baht		
3,501 - 4,500 บาท	-	-	0.1	0.2	0.5	0.2	0.1	0.4	2.8	-	-	3,501 - 4,500 Baht		
4,501 - 5,500 บาท	0.3	0.1	0.2	0.6	1.0	0.5	0.5	0.5	4.3	-	-	4,501 - 5,500 Baht		
5,501 - 6,500 บาท	0.6	0.1	0.6	2.5	2.9	0.8	0.3	1.0	3.2	-	-	5,501 - 6,500 Baht		
6,501 - 7,500 บาท	0.2	-	1.1	2.1	3.0	3.0	1.1	1.7	2.1	-	-	6,501 - 7,500 Baht		
7,501 - 10,000 บาท	0.1	0.3	0.6	3.4	1.6	3.1	-	0.5	1.2	-	-	7,501 - 10,000 Baht		
10,001 - 15,000 บาท	0.2	1.0	1.1	11.6	12.6	3.0	1.6	0.4	0.6	-	-	10,001 - 15,000 Baht		
15,001 - 20,000 บาท	0.1	0.9	-	6.8	10.8	8.3	-	0.4	-	-	-	15,001 - 20,000 Baht		
20,001 - 30,000 บาท	-	0.0	-	4.3	4.4	6.9	0.6	0.2	-	-	-	20,001 - 30,000 Baht		
มากกว่า 30,000 บาท	-	0.5	-	4.1	8.5	6.9	0.0	-	-	-	-	More than 30,000 Baht		
<b>ไม่ทราบ</b>	<b>-</b>	<b>-</b>	<b>-</b>	<b>2.3</b>	<b>12.0</b>	<b>5.0</b>	<b>-</b>	<b>-</b>	<b>-</b>	<b>0.0</b>	<b>-</b>	<b>Unknown</b>		
	-	-	-	0.2	0.0	-	0.4	-	-	-	-			

ตารางที่ 19 จำนวนลูกจ้าง จำแนกตามอุตสาหกรรม ระดับของรายได้ เพศ และเขตการปกครอง ภาคเหนือ (ต่อ)

TABLE 19 EMPLOYEE BY INDUSTRY, INCOME CLASS, SEX AND AREA, NORTHERN REGION (Contd.)

ไตรมาสที่ 3/2555 : Quarter 3/2012

นอกเขตเทศบาล NON-MUNICIPAL AREA

หน่วยเป็นพัน : in Thousands

ระดับของรายได้	อุตสาหกรรม Industry													TOTAL	INCOME CLASS
	รวม	เกษตรกรรม การป่าไม้ และการประมง	การทำเหมืองแร่ และเหมืองหิน	การผลิต	ไฟฟ้า ก๊าซ ไอน้ำระบบปรับอากาศ	การจำหน่าย น้ำประปา	การจัดหาน้ำ บ้าน น้ำเสีย และประปา	การก่อสร้าง	การขนส่ง การขุดลอก	การขนส่ง และ สถานที่เก็บสินค้า	ที่พักแรมและ บริการด้านอาหาร	ข้อมูลข่าวสาร และการสื่อสาร	กิจกรรมการเงินและ การประกันภัย		
	Total	Agriculture	Mining	Manufacturing	Electricity	Water supply	Construction	Transport, storage	Transportation	Accommodation	Information	Financial	Intermediation		
<b>ยอดรวม</b>	<b>1,737.1</b>	<b>354.2</b>	<b>13.6</b>	<b>233.2</b>	<b>12.4</b>	<b>4.9</b>	<b>316.2</b>	<b>200.6</b>	<b>23.9</b>	<b>45.3</b>	<b>6.7</b>	<b>24.6</b>	<b>24.6</b>	<b>1,737.1</b>	<b>MALE</b>
ชาย	977.9	189.1	9.7	109.7	9.2	4.0	251.7	114.7	18.4	13.5	3.6	12.8	12.8	977.9	Less than 1,501 Baht
ต่ำกว่า 1,501 บาท	18.6	11.8	-	1.2	-	-	2.4	1.3	0.2	0.8	-	-	-	18.6	1,501 - 2,500 Baht
1,501 - 2,500 บาท	32.3	21.8	-	2.1	-	-	6.0	0.9	0.6	-	-	-	-	32.3	2,501 - 3,500 Baht
2,501 - 3,500 บาท	61.4	36.3	-	4.7	0.1	-	13.1	3.6	0.3	-	1.9	-	-	61.4	3,501 - 4,500 Baht
3,501 - 4,500 บาท	115.9	44.6	0.1	9.4	-	0.3	36.5	16.7	0.5	-	-	0.4	-	115.9	4,501 - 5,500 Baht
4,501 - 5,500 บาท	152.2	32.2	1.7	14.2	0.2	2.6	53.6	13.2	3.6	2.0	-	-	-	152.2	5,501 - 6,500 Baht
5,501 - 6,500 บาท	181.3	20.0	0.5	27.6	1.3	0.6	61.9	28.9	3.6	4.1	-	0.5	-	181.3	6,501 - 7,500 Baht
6,501 - 7,500 บาท	117.1	10.6	2.9	12.9	0.4	-	43.0	21.4	1.3	1.4	-	2.2	-	117.1	7,501 - 10,000 Baht
7,501 - 10,000 บาท	145.1	8.0	1.9	19.6	2.5	0.3	29.1	17.2	4.4	3.1	-	3.6	-	145.1	10,001 - 15,000 Baht
10,001 - 15,000 บาท	64.3	2.6	1.0	12.9	0.3	0.3	3.2	6.6	1.2	0.4	-	4.1	-	64.3	15,001 - 20,000 Baht
15,001 - 20,000 บาท	29.7	-	-	1.9	-	-	1.0	1.2	1.5	1.8	-	0.1	-	29.7	20,001 - 30,000 Baht
20,001 - 30,000 บาท	25.1	-	0.3	2.6	0.7	-	0.3	1.9	-	-	-	0.5	-	25.1	More than 30,000 Baht
มากกว่า 30,000 บาท	31.5	-	1.4	0.7	3.6	-	1.2	1.8	1.2	-	1.7	1.4	-	31.5	Unknown
ไม่ทราบ	3.4	1.2	-	-	-	-	0.6	-	-	-	-	-	-	3.4	Unknown
<b>หญิง</b>	<b>759.2</b>	<b>165.0</b>	<b>3.9</b>	<b>123.5</b>	<b>3.2</b>	<b>0.9</b>	<b>64.5</b>	<b>85.9</b>	<b>5.5</b>	<b>31.7</b>	<b>3.1</b>	<b>11.8</b>	<b>11.8</b>	<b>759.2</b>	<b>FEMALE</b>
ต่ำกว่า 1,501 บาท	26.1	13.3	0.5	7.4	-	-	0.4	1.9	-	0.5	-	-	-	26.1	Less than 1,501 Baht
1,501 - 2,500 บาท	45.2	32.4	-	6.1	-	-	2.0	2.1	-	0.3	0.3	-	-	45.2	1,501 - 2,500 Baht
2,501 - 3,500 บาท	71.7	39.9	-	7.9	0.1	0.4	10.0	6.3	-	1.2	-	0.6	-	71.7	2,501 - 3,500 Baht
3,501 - 4,500 บาท	111.3	37.1	0.2	19.3	-	-	16.0	14.5	-	7.5	-	-	-	111.3	3,501 - 4,500 Baht
4,501 - 5,500 บาท	124.0	29.4	1.0	15.7	0.3	0.1	21.2	18.1	0.3	5.5	-	0.5	-	124.0	4,501 - 5,500 Baht
5,501 - 6,500 บาท	106.8	9.1	-	29.4	-	-	8.5	20.8	0.9	9.7	1.0	1.5	-	106.8	5,501 - 6,500 Baht
6,501 - 7,500 บาท	54.7	1.6	-	15.7	0.8	-	4.4	5.8	1.0	3.2	1.2	2.1	-	54.7	6,501 - 7,500 Baht
7,501 - 10,000 บาท	90.1	1.1	1.7	15.8	-	0.4	1.6	10.1	3.3	1.4	-	2.6	-	90.1	7,501 - 10,000 Baht
10,001 - 15,000 บาท	69.8	0.5	0.3	4.5	1.6	-	-	3.6	-	1.3	-	3.0	-	69.8	10,001 - 15,000 Baht
15,001 - 20,000 บาท	19.1	-	-	0.5	-	-	-	2.7	-	1.2	-	-	-	19.1	15,001 - 20,000 Baht
20,001 - 30,000 บาท	20.9	-	-	1.1	-	-	-	-	-	-	-	0.8	-	20.9	20,001 - 30,000 Baht
มากกว่า 30,000 บาท	18.3	-	0.3	0.1	0.5	-	0.5	-	-	-	0.6	0.8	-	18.3	More than 30,000 Baht
ไม่ทราบ	1.3	0.6	-	0.2	-	-	-	-	-	-	-	-	-	1.3	Unknown



ตารางที่ 19 จำนวนลูกจ้าง จำนวนตามอุตสาหกรรม ระดับของรายได้ เพศ และเขตการปกครอง ภาคเหนือ (ต่อ)

TABLE 19 EMPLOYEE BY INDUSTRY, INCOME CLASS, SEX AND AREA, NORTHERN REGION (Contd.)

ระดับของรายได้	เขตเทศบาล NON-MUNICIPAL AREA														INCOME CLASS
	อุตสาหกรรม (ต่อ) Industry (Contd.)														
	กิจกรรมอสังหาริมทรัพย์	กิจกรรมทางวิชาชีพ วิทยาศาสตร์และเทคโนโลยี	การบริหารสนับสนุนและบริการสังคม	การบริหารราชการ	การศึกษา	อุตสาหกรรมสุขภาพ	งานสังคมสงเคราะห์	การศึกษาศิลปะ ความบันเทิง และนันทนาการ	บริการด้านอื่นๆ	กิจกรรมขององค์กร	งานในครัวเรือน	กิจกรรมขององค์กร	ไม่ทราบ	ไม่ทราบ	
Real estate activities	Professional, scientific and technical activities	Administrative and support service activities	Public administration and defence	Education	Health and social work	Art, entertainment and recreation	Other service	Extra-territorial	Activities of household	Unknown	TOTAL	MALE	Female	Unknown	
อุตสาหกรรม	5.7	8.0	16.2	204.2	132.5	84.6	9.7	20.6	0.3	19.9	-	-	-	-	-
ชาย	2.3	2.5	12.8	130.1	49.1	24.1	5.0	10.4	0.2	5.2	-	-	-	-	-
ต่ำกว่า 1,501 บาท	-	-	-	0.6	-	-	-	0.3	-	0.2	-	-	-	-	-
1,501 - 2,500 บาท	-	-	-	-	-	-	-	0.3	-	0.7	-	-	-	-	-
2,501 - 3,500 บาท	-	-	-	0.4	-	0.2	-	0.3	-	0.6	-	-	-	-	-
3,501 - 4,500 บาท	-	-	-	2.8	0.5	0.8	-	1.9	-	1.5	-	-	-	-	-
4,501 - 5,500 บาท	-	0.6	0.3	18.1	2.2	4.5	-	1.4	-	1.8	-	-	-	-	-
5,501 - 6,500 บาท	-	1.3	3.7	13.2	3.0	5.8	0.7	4.1	0.2	0.4	-	-	-	-	-
6,501 - 7,500 บาท	-	-	2.2	13.3	0.7	2.1	1.3	1.7	-	-	-	-	-	-	-
7,501 - 10,000 บาท	2.3	0.3	5.7	32.2	10.9	1.4	2.1	0.5	-	-	-	-	-	-	-
10,001 - 15,000 บาท	-	0.2	0.4	18.9	9.2	2.6	0.6	-	-	-	-	-	-	-	-
15,001 - 20,000 บาท	-	-	0.6	11.7	4.9	4.6	0.4	-	-	-	-	-	-	-	-
20,001 - 30,000 บาท	-	-	-	13.4	4.7	0.9	-	-	-	-	-	-	-	-	-
มากกว่า 30,000 บาท	-	0.1	-	4.1	13.0	1.2	-	-	-	-	-	-	-	-	-
ไม่ทราบ	-	-	-	1.5	-	-	-	-	-	-	-	-	-	-	-
หญิง	3.5	5.5	3.4	74.2	83.4	60.5	4.7	10.2	0.1	14.8	-	-	-	-	-
ต่ำกว่า 1,501 บาท	0.3	-	-	1.2	-	-	-	-	-	0.7	-	-	-	-	-
1,501 - 2,500 บาท	-	-	-	-	0.3	-	0.7	-	-	1.1	-	-	-	-	-
2,501 - 3,500 บาท	0.1	-	-	0.9	2.1	0.5	0.5	0.5	-	0.7	-	-	-	-	-
3,501 - 4,500 บาท	0.2	-	0.4	1.9	5.0	2.8	-	4.6	-	2.0	-	-	-	-	-
4,501 - 5,500 บาท	0.2	-	1.1	12.6	5.7	3.6	0.5	1.8	-	6.3	-	-	-	-	-
5,501 - 6,500 บาท	-	0.9	1.4	6.2	5.6	6.7	1.1	1.0	-	2.9	-	-	-	-	-
6,501 - 7,500 บาท	-	0.9	0.3	8.2	5.0	4.6	-	0.3	-	-	-	-	-	-	-
7,501 - 10,000 บาท	2.4	2.4	0.2	19.3	15.2	8.4	1.9	1.4	0.1	0.9	-	-	-	-	-
10,001 - 15,000 บาท	0.2	1.4	-	16.4	16.2	20.3	-	0.6	-	0.2	-	-	-	-	-
15,001 - 20,000 บาท	-	-	-	4.0	5.0	5.7	-	-	-	-	-	-	-	-	-
20,001 - 30,000 บาท	-	-	-	2.4	9.9	6.7	-	-	-	-	-	-	-	-	-
มากกว่า 30,000 บาท	-	-	-	0.9	13.4	1.2	-	-	-	-	-	-	-	-	-
ไม่ทราบ	-	-	-	0.5	-	-	-	-	-	-	-	-	-	-	-

ภาคตะวันออกเฉียงเหนือ  
*Northeastern Region*

## ตารางสถิติ ภาคตะวันออกเฉียงเหนือ

- ตารางที่ 1 จำนวนประชากร จำแนกตามกลุ่มอายุ สถานภาพแรงงาน
- ตารางที่ 2 จำนวนประชากรอายุ 15 ปี ขึ้นไป จำแนกตามสถานภาพสมรส สถานภาพแรงงาน
- ตารางที่ 3 จำนวนประชากรอายุ 15 ปีขึ้นไป จำแนกตามระดับการศึกษาที่สำเร็จ สถานภาพแรงงาน
- ตารางที่ 4 ผู้มีงานทำ จำแนกตามระดับการศึกษาที่สำเร็จ อาชีพ
- ตารางที่ 5 ผู้มีงานทำ จำแนกตามระดับการศึกษาที่สำเร็จ อุตสาหกรรม
- ตารางที่ 6 ผู้มีงานทำ จำแนกตามสถานภาพการทำงาน อาชีพ
- ตารางที่ 7 ผู้มีงานทำ จำแนกตามสถานภาพการทำงาน อุตสาหกรรม
- ตารางที่ 8 จำนวนผู้มีงานทำ จำแนกตามอาชีพ และอุตสาหกรรม
- ตารางที่ 9 ผู้มีงานทำ จำแนกตามอาชีพ จำนวนชั่วโมงทำงานต่อสัปดาห์ การมีเวลาเหลือพอที่จะทำงานเพิ่มขึ้น
- ตารางที่ 10 ผู้มีงานทำ จำแนกตามอุตสาหกรรม จำนวนชั่วโมงทำงานต่อสัปดาห์ การมีเวลาเหลือพอที่จะทำงานเพิ่มขึ้น
- ตารางที่ 11 ผู้มีงานทำ จำแนกตามสถานภาพการทำงาน จำนวนชั่วโมงทำงานต่อสัปดาห์ การมีเวลาเหลือพอที่จะทำงานเพิ่มขึ้น
- ตารางที่ 12 ผู้มีงานทำ จำแนกตามกลุ่มอายุ ชั่วโมงการทำงานต่อสัปดาห์ การมีเวลาเหลือพอที่จะทำงานเพิ่มขึ้น
- ตารางที่ 13 จำนวนผู้ว่างงาน ที่หางานทำ จำแนกตามระยะเวลาที่หางานทำ ระดับการศึกษาที่สำเร็จ และ เพศ
- ตารางที่ 14 จำนวนผู้ว่างงาน ที่เคยทำงานมาก่อน จำแนกตามอาชีพที่ทำครั้งสุดท้าย อุตสาหกรรมที่ทำครั้งสุดท้าย
- ตารางที่ 15 ลูกจ้าง จำแนกตามค่าจ้างเฉลี่ย ผลประโยชน์อื่นๆ ที่ได้รับ อุตสาหกรรม
- ตารางที่ 16 ลูกจ้างเอกชน จำแนกตามค่าจ้างเฉลี่ย ผลประโยชน์อื่นๆ ที่ได้รับ อุตสาหกรรม
- ตารางที่ 17 ลูกจ้างรัฐบาล จำแนกตามค่าจ้างเฉลี่ย ผลประโยชน์อื่นๆ ที่ได้รับ อุตสาหกรรม
- ตารางที่ 18 ลูกจ้าง จำแนกตาม อาชีพ ระดับของรายได้
- ตารางที่ 19 ลูกจ้าง จำแนกตาม อุตสาหกรรม ระดับของรายได้

ตารางที่ 1 จำนวนประชากรอายุ 15 ปีขึ้นไป จำแนกตามกลุ่มอายุ สถานภาพแรงงาน ภาคตะวันออกเฉียงเหนือ

TABLE 1 POPULATION 15 YEARS AND OVER BY AGE GROUP, LABOR FORCE STATUS, NORTHEASTERN REGION

ไตรมาสที่ 3/2555 : Quarter 3/2012

หน่วยเป็นพัน : In Thousands

สถานภาพแรงงาน	รวม	กลุ่มอายุ Age Group						LABOR FORCE STATUS		
		15-19	20-24	25-29	30-34	35-39	40-49		50-59	>= 60
ประชากรอายุ 15 ปีขึ้นไป	18,300.2	1,902.4	1,903.3	1,831.1	1,680.5	1,702.1	3,544.6	2,801.7	2,934.6	POPULATION 15 YEARS AND OVER
กำลังแรงงานรวม	13,363.2	471.4	1,304.8	1,542.8	1,524.7	1,564.2	3,246.5	2,422.6	1,286.1	Total Labor Force
1. กำลังแรงงานปัจจุบัน	13,340.7	469.5	1,297.1	1,541.2	1,522.5	1,563.8	3,241.7	2,420.0	1,284.9	1. Current labor force
1.1 ผู้มีงานทำ	13,278.4	457.9	1,274.6	1,527.0	1,516.7	1,561.7	3,240.8	2,415.0	1,284.8	1.1 Employed
- ทำงาน	13,259.0	457.9	1,272.8	1,524.5	1,511.1	1,558.9	3,238.0	2,412.3	1,283.5	- At work
- ไม่ทำงานแต่มีงานประจำ	19.4	-	1.8	2.5	5.5	2.8	2.8	2.7	1.4	- With job but not at work
1.2 ผู้ว่างงาน	62.4	11.6	22.5	14.2	5.9	2.1	1.0	5.1	0.1	1.2 Unemployed
- หางานทำ	17.3	3.9	7.9	3.3	1.1	0.2	0.2	0.7	0.1	- Looking for work
- ไม่หางานทำ/พร้อมที่จะทำงาน	45.1	7.7	14.7	10.9	4.8	1.9	0.7	4.4	-	- Not looking/available for work
2. กำลังแรงงานที่รอฤดูกาล	22.5	1.9	7.7	1.7	2.2	0.4	4.7	2.6	1.2	2. Seasonally inactive labor force
ผู้ไม่อยู่ในกำลังแรงงาน	4,936.9	1,431.0	598.4	288.3	155.8	137.8	298.1	379.1	1,648.4	Persons not in Labor Force
1. ทำงานบ้าน	1,245.4	85.9	161.7	145.5	89.3	82.2	205.7	252.1	223.0	1. Household work
2. เรียนหนังสือ	1,555.2	1,260.9	277.5	15.2	0.2	-	1.3	-	-	2. Studies
3. ยังเด็ก/ชร/ไม่สามารถทำงานได้	1,676.5	26.2	43.2	53.1	39.7	35.2	61.7	70.8	1,346.7	3. Too young/old/incapable of work
4. อื่น ๆ	459.9	58.0	116.0	74.4	26.7	20.4	29.3	56.3	78.8	4. Others

ตารางที่ 1 จำนวนประชากรอายุ 15 ปีขึ้นไป จำแนกตามกลุ่มอายุ สถานภาพแรงงาน และเพศ ภาคตะวันออกเฉียงเหนือ

Table 1 POPULATION 15 YEARS AND OVER BY AGE GROUP, LABOR FORCE STATUS AND SEX, NORTHEASTERN REGION

ไตรมาสที่ 3/2555 : Quarter 3/2012

หน่วยเป็นพัน : in Thousands

สถานภาพแรงงาน	รวม						LABOR FORCE STATUS			
	Total	15-19	20-24	25-29	30-34	35-39	40-49	50-59	>=60	
<b>ชาย</b>										<b>MALE</b>
<b>กำลังแรงงานรวม</b>	9,030.6	977.2	975.4	950.7	874.4	852.7	1,734.3	1,361.4	1,304.6	<b>Total Labor Force</b>
1. กำลังแรงงานปัจจุบัน	7,339.8	319.8	771.3	875.9	830.3	817.1	1,687.3	1,290.0	748.3	<b>1. Current labor force</b>
1.1 ผู้มีงานทำ	7,328.1	318.3	767.6	874.2	828.1	817.1	1,685.4	1,289.3	748.3	1.1 Employed
- ทำงาน	7,293.3	313.4	759.5	864.3	822.4	815.0	1,685.1	1,285.5	748.2	- At work
- ไม่ทำงานแต่มีงานประจำ	7,280.6	313.4	758.8	862.9	818.0	813.2	1,682.9	1,283.6	747.8	- With job but not at work
1.2 ผู้ว่างงาน	12.7	-	0.6	1.4	4.4	1.8	2.2	1.9	0.4	1.2 Unemployed
- ว่างงานทุก	34.8	4.9	8.1	9.9	5.7	2.1	0.2	3.8	0.1	- Looking for work
- ไม่หางานทำ/พร้อมที่จะทำงาน	7.7	1.4	2.0	2.2	1.0	0.2	0.2	0.7	0.1	- Not looking/available for work
2. กำลังแรงงานที่รอฤดูกาล	27.1	3.5	6.2	7.8	4.7	1.9	-	3.1	-	2. Seasonally inactive labor force
<b>ผู้ไม่อยู่ในกำลังแรงงาน</b>	11.7	1.5	3.7	1.7	2.2	-	1.9	0.7	-	<b>Persons not in Labor Force</b>
1. ทำงานบ้าน	1,690.9	657.4	204.1	74.9	44.1	35.7	47.0	71.4	556.4	1. Household work
2. เรียนหนังสือ	37.7	4.5	3.8	1.6	2.7	1.5	3.8	9.6	10.4	2. Studies
3. ยังเด็ก/ไม่สามารถทำงานได้	755.6	603.5	139.9	12.0	0.2	-	-	-	-	3. Too young/old/incapable of work
4. อื่น ๆ	704.3	18.9	26.5	39.5	30.5	23.6	33.7	36.2	495.4	4. Others
<b>หญิง</b>	193.3	30.6	34.0	21.8	10.7	10.6	9.5	25.7	50.5	<b>FEMALE</b>
<b>กำลังแรงงานรวม</b>	9,269.5	925.2	927.9	880.4	806.2	849.3	1,810.3	1,440.3	1,630.0	<b>Total Labor Force</b>
1. กำลังแรงงานปัจจุบัน	6,023.5	151.6	533.6	667.0	694.4	747.2	1,559.2	1,132.6	537.9	<b>1. Current labor force</b>
1.1 ผู้มีงานทำ	6,012.7	151.2	529.6	667.0	694.4	746.7	1,556.4	1,130.7	536.6	1.1 Employed
- ทำงาน	5,985.1	144.5	515.1	662.7	694.3	746.7	1,555.7	1,129.4	536.6	- At work
- ไม่ทำงานแต่มีงานประจำ	5,978.4	144.5	513.9	661.6	693.1	745.8	1,555.1	1,128.7	535.7	- With job but not at work
1.2 ผู้ว่างงาน	6.7	-	1.2	1.1	1.1	1.0	0.6	0.7	1.0	1.2 Unemployed
- ว่างงานทุก	27.6	6.7	14.4	4.3	0.2	-	0.7	1.3	-	- Looking for work
- ไม่หางานทำ/พร้อมที่จะทำงาน	9.6	2.5	5.9	1.1	0.1	-	-	-	-	- Not looking/available for work
2. กำลังแรงงานที่รอฤดูกาล	18.0	4.2	8.5	3.2	0.1	-	0.7	1.3	-	2. Seasonally inactive labor force
<b>ผู้ไม่อยู่ในกำลังแรงงาน</b>	10.8	0.4	4.0	-	-	0.4	2.8	1.9	1.2	<b>Persons not in Labor Force</b>
1. ทำงานบ้าน	3,246.1	773.6	394.3	213.4	111.7	102.2	251.1	307.7	1,092.1	1. Household work
2. เรียนหนังสือ	1,207.6	81.4	158.0	144.0	86.6	80.7	201.9	242.5	212.6	2. Studies
3. ยังเด็ก/ไม่สามารถทำงานได้	799.6	657.5	137.6	3.2	-	-	1.3	-	-	3. Too young/old/incapable of work
4. อื่น ๆ	972.2	7.3	16.7	13.6	9.1	11.7	28.0	34.6	851.2	4. Others
	266.6	27.4	82.0	52.7	16.0	9.8	19.9	30.6	28.3	

ตารางที่ 1 จำนวนประชากรอายุ 15 ปีขึ้นไป จำแนกตามกลุ่มอายุ สถานภาพแรงงาน เพศ และเขตการปกครอง ภาคตะวันออกเฉียงเหนือ (ต่อ)  
TABLE 1 POPULATION 15 YEARS AND OVER BY AGE GROUP, LABOR FORCE STATUS, SEX AND AREA, NORTHEASTERN REGION (Contd.)

ไตรมาสที่ 3/2555 : Quarter 3/2012

ในเขตเทศบาล MUNICIPAL AREA หน่วยเป็นพัน : In Thousands

สถานภาพแรงงาน	รวม						LABOR FORCE STATUS			
	15-19	20-24	25-29	30-34	35-39	40-49	50-59	>= 60		
ประชากรอายุ 15 ปีขึ้นไป	3,660.9	377.9	380.9	367.2	340.1	344.3	713.2	561.0	576.3	POPULATION 15 YEARS AND OVER
กำลังแรงงานรวม	2,564.2	80.7	226.3	317.7	304.7	314.8	643.5	472.1	204.4	Total Labor Force
1. กำลังแรงงานปัจจุบัน	2,561.1	79.8	226.1	317.5	303.7	314.8	643.1	471.8	204.3	1. Current labor force
1.1 ผู้มีงานทำ	2,546.5	76.7	220.2	313.4	303.3	314.6	642.8	471.3	204.3	1.1 Employed
- ทำงาน	2,542.9	76.7	219.5	313.1	302.9	314.1	642.0	470.6	204.0	- At work
- ไม่ทำงานแต่มีงานประจำ	3.7	-	0.6	0.4	0.4	0.5	0.8	0.7	0.3	- With job but not at work
1.2 ผู้ว่างงาน	14.5	3.0	5.9	4.1	0.4	0.2	0.3	0.5	0.1	1.2 Unemployed
- หางานทำ	4.9	0.8	1.7	1.3	0.1	0.2	0.2	0.4	0.1	- Looking for work
- ไม่หางานทำ/พร้อมที่จะทำงาน	9.6	2.2	4.2	2.8	0.3	-	0.0	0.1	-	- Not looking/available for work
2. กำลังแรงงานที่รอฤดูกาล	3.1	1.0	0.2	0.1	1.0	-	0.4	0.3	0.0	2. Seasonally inactive labor force
ผู้ไม่อยู่ในกำลังแรงงาน	1,096.7	297.2	154.6	49.5	35.4	29.5	69.7	88.9	371.9	Persons not in Labor Force
1. ทำงานบ้าน	259.3	9.7	27.6	22.9	21.5	19.2	48.7	60.6	49.1	1. Household work
2. เรียนหนังสือ	381.0	270.1	101.6	8.9	0.2	-	0.1	-	-	2. Studies
3. ยังเด็ก ขรา/ไม่สามารถทำงานได้	335.1	5.0	4.5	6.1	5.9	5.0	12.7	13.0	282.9	3. Too young/old/incapable of work
4. อื่น ๆ	121.3	12.4	20.9	11.6	7.8	5.3	8.1	15.3	39.9	4. Others

ตารางที่ 1 จำนวนประชากรอายุ 15 ปีขึ้นไป จำแนกตามกลุ่มอายุ สถานภาพแรงงาน เพศ และเขตการปกครอง ภาคตะวันออกเฉียงเหนือ (ต่อ)

TABLE 1 POPULATION 15 YEARS AND OVER BY AGE GROUP, LABOR FORCE STATUS, SEX AND AREA, NORTHEASTERN REGION (Contd.)

ไตรมาสที่ 3/2555 : Quarter 3/2012

ในเขตเทศบาล MUNICIPAL AREA

หน่วยเป็นพัน : In Thousands

สถานภาพแรงงาน	รวม						LABOR FORCE STATUS			
	15-19	20-24	25-29	30-34	35-39	40-49	50-59	>= 60		
ประชากรอายุ 15 ปีขึ้นไป	3,660.9	380.9	367.2	340.1	344.3	713.2	561.0	576.3	POPULATION 15 YEARS AND OVER	
ชาย	1,778.2	192.3	187.6	173.8	169.7	343.4	268.3	252.0	MALE	
กำลังแรงงานรวม	1,390.9	55.1	137.4	165.0	162.9	329.6	253.7	115.3	Total Labor Force	
1. กำลังแรงงานปัจจุบัน	1,389.0	54.6	137.4	163.9	162.9	329.5	253.6	115.3	1. Current labor force	
1.1 ผู้มีงานทำ	1,380.8	53.0	134.5	163.7	162.6	329.3	253.2	115.3	1.1 Employed	
- ทำงาน	1,379.0	53.0	133.9	163.5	162.6	328.9	252.8	115.1	- At work	
- ไม่ทำงานแต่มีงานประจำ	1.8	0.6	0.6	0.2	0.1	0.4	0.4	0.2	- With job but not at work	
1.2 ผู้ว่างงาน	8.1	1.6	2.9	0.2	0.2	0.2	0.4	0.1	1.2 Unemployed	
- ท างานทำ	3.3	0.3	1.3	0.8	0.2	0.2	0.4	0.1	- Looking for work	
- ไม่ทำงานทำ/พร้อมที่จะทำงาน	4.8	1.3	1.6	0.2	0.2	-	-	-	- Not looking/available for work	
2. กำลังแรงงานที่รอฤดูกาล	1.9	0.5	0.1	1.0	-	0.1	0.1	-	2. Seasonally inactive labor force	
ผู้ไม่อยู่ในกำลังแรงงาน	387.3	136.0	54.9	8.9	6.9	13.7	14.6	136.7	Persons not in Labor Force	
1. ทำงานบ้าน	9.4	1.1	0.4	0.5	1.0	1.5	1.5	2.4	1. Household work	
2. เรียนหนังสือ	176.0	125.6	43.1	0.2	-	-	-	-	2. Studies	
3. ยังเด็ก ซรา/ไม่สามารถทำงานได้	137.2	3.3	4.0	4.9	3.2	7.9	5.3	105.4	3. Too young/old/incapable of work	
4. อื่น ๆ	64.6	6.0	4.2	3.2	2.7	4.3	7.8	29.0	4. Others	
หญิง	1,882.8	186.9	179.6	166.3	174.6	369.9	292.8	324.2	FEMALE	
กำลังแรงงานรวม	1,173.3	25.6	89.0	139.8	152.0	313.9	218.4	89.0	Total Labor Force	
1. กำลังแรงงานปัจจุบัน	1,172.1	25.2	88.7	139.8	152.0	313.6	218.2	89.0	1. Current labor force	
1.1 ผู้มีงานทำ	1,165.7	23.8	85.7	139.6	152.0	313.5	218.1	89.0	1.1 Employed	
- ทำงาน	1,163.9	23.8	85.7	139.4	151.5	313.1	217.8	88.9	- At work	
- ไม่ทำงานแต่มีงานประจำ	1.8	-	0.4	0.2	0.5	0.5	0.3	0.1	- With job but not at work	
1.2 ผู้ว่างงาน	6.4	1.4	3.0	0.2	-	0.0	0.1	-	1.2 Unemployed	
- ท างานทำ	1.6	0.5	0.6	0.1	-	-	-	-	- Looking for work	
- ไม่ทำงานทำ/พร้อมที่จะทำงาน	4.8	1.0	2.6	0.1	-	0.0	0.1	-	- Not looking/available for work	
2. กำลังแรงงานที่รอฤดูกาล	1.2	0.4	0.2	-	-	0.3	0.3	0.0	2. Seasonally inactive labor force	
ผู้ไม่อยู่ในกำลังแรงงาน	709.5	161.2	99.7	26.5	22.6	56.0	74.3	235.2	Persons not in Labor Force	
1. ทำงานบ้าน	249.9	8.6	26.5	21.0	18.2	47.2	59.1	46.8	1. Household work	
2. เรียนหนังสือ	205.0	144.6	58.5	-	-	0.1	-	-	2. Studies	
3. ยังเด็ก ซรา/ไม่สามารถทำงานได้	197.9	1.7	1.2	1.0	1.9	4.9	7.6	177.6	3. Too young/old/incapable of work	
4. อื่น ๆ	56.7	6.4	13.5	4.6	2.6	3.8	7.6	10.9	4. Others	

ตารางที่ 1 จำนวนประชากรอายุ 15 ปีขึ้นไป จำแนกตามกลุ่มอายุ สถานภาพแรงงาน เพศ และเขตการปกครอง ภาคตะวันออกเฉียงเหนือ (ต่อ)  
TABLE 1 POPULATION 15 YEARS AND OVER BY AGE GROUP, LABOR FORCE STATUS, SEX AND AREA, NORTHEASTERN REGION (Contd.)

ไตรมาสที่ 3/2555 : Quarter 3/2012

นอกเขตเทศบาล NON-MUNICIPAL AREA

หน่วยเป็นพัน : In Thousands

สถานภาพแรงงาน	รวม Total	กลุ่มอายุ Age Group						LABOR FORCE STATUS		
		15-19	20-24	25-29	30-34	35-39	40-49		50-59	>= 60
ประชากรอายุ 15 ปีขึ้นไป	14,639.2	1,524.5	1,522.3	1,463.9	1,340.4	1,357.8	2,831.4	2,240.7	2,358.3	POPULATION 15 YEARS AND OVER
กำลังแรงงานรวม	10,799.0	390.7	1,078.5	1,225.2	1,220.0	1,249.4	2,603.0	1,950.5	1,081.8	Total Labor Force
1. กำลังแรงงานปัจจุบัน	10,779.7	389.8	1,071.0	1,223.6	1,218.8	1,249.0	2,598.7	1,948.3	1,080.6	1. Current labor force
1.1 ผู้มีงานทำ	10,731.9	381.2	1,054.4	1,213.6	1,213.4	1,247.1	2,598.0	1,943.7	1,080.6	1.1 Employed
- ทำงาน	10,716.2	381.2	1,053.2	1,211.4	1,208.2	1,244.9	2,596.0	1,941.7	1,079.5	- At work
- ไม่ทำงานแต่มีงานประจำ	15.7	-	1.2	2.1	5.2	2.2	2.0	2.0	1.1	- With job but not at work
1.2 ผู้ว่างงาน	47.8	8.6	16.6	10.1	5.5	1.9	0.7	4.5	-	1.2 Unemployed
- หางานทำ	12.4	3.1	6.1	1.9	1.0	-	-	0.3	-	- Looking for work
- ไม่หางานทำ/พร้อมที่จะทำงาน	35.4	5.5	10.5	8.2	4.5	1.9	0.7	4.3	-	- Not looking/available for work
2. กำลังแรงงานที่รอฤดูกาล	19.3	1.0	7.5	1.5	1.2	0.4	4.3	2.2	1.2	2. Seasonally inactive labor force
ผู้ไม่อยู่ในกำลังแรงงาน	3,840.2	1,133.8	443.8	238.7	120.5	108.3	228.4	290.2	1,276.6	Persons not in Labor Force
1. ทำงานบ้าน	986.1	76.2	134.1	122.6	67.8	63.0	157.0	191.5	173.9	1. Household work
2. เรียนหนังสือ	1,174.2	990.8	175.8	6.3	-	-	1.2	-	-	2. Studies
3. ยังเด็ก/ชร/ไม่สามารถทำงานได้	1,341.4	21.2	38.8	47.0	33.7	30.2	49.0	57.8	1,063.7	3. Too young/old/incapable of work
4. อื่น ๆ	338.6	45.6	95.1	62.8	18.9	15.1	21.2	40.9	39.0	4. Others



ตารางที่ 1 จำนวนประชากรอายุ 15 ปีขึ้นไป จำแนกตามกลุ่มอายุ สถานภาพแรงงาน เพศ และเขตการปกครอง ภาคตะวันออกเฉียงเหนือ (ต่อ)

TABLE 1 POPULATION 15 YEARS AND OVER BY AGE GROUP, LABOR FORCE STATUS, SEX AND AREA, NORTHEASTERN REGION (Contd.)

หน่วยเป็นพัน : In Thousands

สถานภาพแรงงาน	กลุ่มอายุ Age Group							LABOR FORCE STATUS		
	รวม Total	15-19	20-24	25-29	30-34	35-39	40-49		50-59	>= 60
ประชากรอายุ 15 ปีขึ้นไป	14,639.2	1,524.5	1,522.3	1,463.9	1,340.4	1,357.8	2,831.4	2,240.7	2,358.3	POPULATION 15 YEARS AND OVER
ชาย	7,252.5	786.1	783.1	763.1	700.6	683.0	1,390.9	1,093.2	1,052.6	MALE
กำลังแรงงานรวม	5,948.9	264.7	633.9	703.9	665.3	654.2	1,357.6	1,036.3	632.9	Total Labor Force
1. กำลังแรงงานปัจจุบัน	5,939.1	263.7	630.2	702.4	664.1	654.2	1,355.9	1,035.7	632.9	1. Current labor force
1.1 ผู้มีงานทำ	5,912.5	260.5	625.0	694.9	658.7	652.3	1,355.9	1,032.4	632.9	1.1 Employed
- ทำงาน	5,901.6	260.5	625.0	693.5	654.5	650.6	1,354.0	1,030.8	632.7	- At work
- ไม่ทำงานแต่มีงานประจำ	10.9	-	-	1.4	4.2	1.7	1.8	1.5	0.2	- With job but not at work
1.2 ผู้ว่างงาน	26.6	3.3	5.2	7.5	5.5	1.9	-	3.3	-	1.2 Unemployed
- หางานทำ	4.4	1.1	0.7	1.4	1.0	-	-	0.3	-	- Looking for work
- ไม่หางานทำ/พร้อมที่จะทำงาน	22.2	2.2	4.6	6.1	4.5	1.9	-	3.1	-	- Not looking/available for work
2. กำลังแรงงานที่รอฤดูกาล	9.8	1.0	3.7	1.5	1.2	-	1.8	0.6	-	2. Seasonally inactive labor force
ผู้ไม่อยู่ในกำลังแรงงาน	1,303.6	521.4	149.2	59.2	35.3	28.8	33.3	56.8	419.6	Persons not in Labor Force
1. ทำงานบ้าน	28.4	3.3	2.7	1.2	2.2	0.5	2.4	8.1	8.0	1. Household work
2. เรียนหนังสือ	579.6	477.9	96.7	4.9	-	-	-	-	-	2. Studies
3. ยังเด็ก ขร/ไม่สามารถทำงานได้	567.1	15.6	23.2	35.5	25.6	20.4	25.8	30.9	390.1	3. Too young/old/incapable of work
4. อื่น ๆ	128.6	24.6	26.6	17.6	7.5	7.9	5.1	17.9	21.5	4. Others
หญิง	7,386.7	738.4	739.2	700.8	639.9	674.8	1,440.4	1,147.5	1,305.8	FEMALE
กำลังแรงงานรวม	4,850.1	126.0	444.6	521.3	554.7	595.2	1,245.4	914.2	448.9	Total Labor Force
1. กำลังแรงงานปัจจุบัน	4,840.6	126.0	440.8	521.3	554.7	594.8	1,242.8	912.6	447.6	1. Current labor force
1.1 ผู้มีงานทำ	4,819.4	120.7	429.5	518.6	554.7	594.8	1,242.1	911.3	447.6	1.1 Employed
- ทำงาน	4,814.6	120.7	428.3	517.9	553.7	594.3	1,242.0	910.9	446.8	- At work
- ไม่ทำงานแต่มีงานประจำ	4.9	-	1.2	0.7	1.0	0.5	0.1	0.5	0.8	- With job but not at work
1.2 ผู้ว่างงาน	21.2	5.3	11.4	2.6	-	-	0.7	1.2	-	1.2 Unemployed
- หางานทำ	8.0	2.0	5.5	0.5	-	-	-	-	-	- Looking for work
- ไม่หางานทำ/พร้อมที่จะทำงาน	13.2	3.3	5.9	2.1	-	-	0.7	1.2	-	- Not looking/available for work
2. กำลังแรงงานที่รอฤดูกาล	9.6	-	3.8	-	-	0.4	2.5	1.6	1.2	2. Seasonally inactive labor force
ผู้ไม่อยู่ในกำลังแรงงาน	2,536.6	612.4	294.7	179.5	85.2	79.6	195.1	233.4	856.9	Persons not in Labor Force
1. ทำงานบ้าน	957.7	72.8	131.5	121.4	65.6	62.5	154.6	183.4	165.8	1. Household work
2. เรียนหนังสือ	594.6	512.9	79.1	1.4	-	-	1.2	-	-	2. Studies
3. ยังเด็ก ขร/ไม่สามารถทำงานได้	774.3	5.6	15.5	11.5	8.1	9.8	23.2	26.9	673.7	3. Too young/old/incapable of work
4. อื่น ๆ	210.0	21.0	68.6	45.2	11.5	7.2	16.1	23.0	17.4	4. Others

ตารางที่ 2 จำนวนประชากรอายุ 15 ปีขึ้นไป จำแนกตามสถานภาพสมรส สถานภาพแรงงาน ภาคตะวันออกเฉียงเหนือ

TABLE 2 POPULATION 15 YEARS AND OVER BY MARITAL STATUS, LABOR FORCE STATUS, NORTHEASTERN REGION

ไตรมาสที่ 3/2555 : Quarter 3/2012

หน่วยเป็นพัน : in Thousands

สถานภาพแรงงาน	รวม				เคยสมรส Ever-Married			LABOR FORCE STATUS
	โสด Single	สมรส Married	หม้าย Widowed	หย่า Divorced	แยกกันอยู่ Separated	ไม่ทราบ Unknown	TOTAL	
ยอดรวม	18,300.2	4,278.5	12,254.0	1,188.0	290.0	287.2	2.5	TOTAL
กำลังแรงงานรวม	13,363.2	2,284.2	10,188.5	416.1	235.4	236.7	2.3	Total Labor Force
1. กำลังแรงงานปัจจุบัน	13,340.7	2,271.1	10,179.3	416.1	235.3	236.7	2.3	1. Current labor force
1.1 ผู้มีงานทำ	13,278.4	2,230.6	10,157.8	415.7	235.2	236.7	2.3	1.1 Employed
- ทำงาน	13,259.0	2,229.2	10,140.9	414.9	235.1	236.7	2.3	- At work
- ไม่ทำงานแต่มีงานประจำ	19.4	1.4	17.0	0.9	0.1	0.1	-	- With job but not at work
1.2 ผู้ว่างงาน	62.4	40.5	21.4	0.4	0.1	-	-	1.2 Unemployed
- ทวงงทำ	17.3	12.9	4.3	0.1	-	-	-	- Looking for work
- ไม่ทำงานทำ/พร้อมที่จะทำงาน	45.1	27.6	17.1	0.3	0.1	-	-	- Not looking/available for work
2. กำลังแรงงานที่รอฤดูกาล	22.5	13.1	9.3	-	0.1	-	-	2. Seasonally inactive labor force
ผู้ไม่อยู่ในกำลังแรงงาน	4,936.9	1,994.3	2,065.5	771.9	54.6	50.4	0.2	Persons not in Labor Force
1. ทำงานบ้าน	1,245.4	84.5	1,010.3	106.1	19.3	25.1	-	1. Household work
2. เรียนหนังสือ	1,555.2	1,531.3	21.9	0.2	0.1	1.7	-	2. Studies
3. ยังเด็ก ขรา/ไม่สามารถทำงานได้	1,676.5	257.2	741.5	639.9	22.5	15.4	-	3. Too young/old/incapable of work
4. อื่น ๆ	459.9	121.3	291.8	25.7	12.6	8.3	0.2	4. Others

ตารางที่ 2 จำนวนประชากรอายุ 15 ปีขึ้นไป จำแนกตามสถานภาพสมรส สถานภาพแรงงาน และเพศ ภาคตะวันออกเฉียงเหนือ

TABLE 2 POPULATION 15 YEARS AND OVER BY MARITAL STATUS, LABOR FORCE STATUS AND SEX, NORTHEASTERN REGION

ไตรมาสที่ 3/2555 : Quarter 3/2012 หน่วยเป็นพัน : In Thousands

สถานภาพแรงงาน	เคยสมรส Ever-Married					LABOR FORCE STATUS	
	รวม	โสด Single	สมรส Married	หย่า Widowed	หย่า Divorced	แยกกันอยู่ Separated	ไม่ทราบ Unknown
<b>ชาย</b>							<b>MALE</b>
<b>กำลังแรงงานรวม</b>	9,030.6	2,629.4	5,926.2	232.2	102.7	138.7	1.4
1. กำลังแรงงานปัจจุบัน	7,339.8	1,623.3	5,401.0	103.5	88.2	122.3	1.4
1.1 ผู้มีงานทำ	7,328.1	1,614.2	5,398.4	103.5	88.2	122.3	1.4
- ทำงาน	7,293.3	1,593.0	5,385.3	103.1	88.1	122.3	1.4
- ไม่ทำงานแต่มีงานประจำ	7,280.6	1,592.4	5,373.8	102.8	88.1	122.3	1.4
1.2 ผู้ว่างงาน	12.7	0.7	11.5	0.4	0.1	0.1	-
- หางานทำ	34.8	21.2	13.1	0.4	0.1	-	-
- ไม่หางานทำ/พร้อมที่จะทำงาน	7.7	3.8	3.8	0.1	-	-	-
2. กำลังแรงงานที่รอดูกาล	27.1	17.4	9.3	0.3	0.1	-	-
ผู้ไม่อยู่ในกำลังแรงงาน	11.7	9.1	2.6	-	-	-	-
1. ทำงานบ้าน	1,690.9	1,006.1	525.2	128.7	14.5	16.4	-
2. เรียนหนังสือ	37.7	9.4	24.2	3.6	0.3	0.2	-
3. ยังเด็ก ขรา/ไม่สามารถทำงานได้	755.6	746.3	7.8	0.2	-	1.3	-
4. อื่น ๆ	704.3	164.2	403.5	117.1	9.8	9.8	-
	193.3	86.3	89.7	7.8	4.4	5.1	-
<b>หญิง</b>	9,269.5	1,649.1	6,327.8	955.8	187.3	148.5	1.0
<b>กำลังแรงงานรวม</b>	6,023.5	660.9	4,787.5	312.6	147.2	114.4	0.9
1. กำลังแรงงานปัจจุบัน	6,012.7	656.8	4,780.9	312.6	147.0	114.4	0.9
1.1 ผู้มีงานทำ	5,985.1	637.6	4,772.6	312.6	147.0	114.4	0.9
- ทำงาน	5,978.4	636.9	4,767.1	312.1	147.0	114.4	0.9
- ไม่ทำงานแต่มีงานประจำ	6.7	0.7	5.4	0.5	-	-	-
1.2 ผู้ว่างงาน	27.6	19.3	8.3	-	-	-	-
- หางานทำ	9.6	9.1	0.5	-	-	-	-
- ไม่หางานทำ/พร้อมที่จะทำงาน	18.0	10.2	7.8	-	-	-	-
2. กำลังแรงงานที่รอดูกาล	10.8	4.1	6.6	-	0.1	-	-
ผู้ไม่อยู่ในกำลังแรงงาน	3,246.1	988.2	1,540.3	643.2	40.1	34.0	0.2
1. ทำงานบ้าน	1,207.6	75.1	986.1	102.5	19.0	24.9	-
2. เรียนหนังสือ	799.6	785.0	14.1	-	0.1	0.4	-
3. ยังเด็ก ขรา/ไม่สามารถทำงานได้	972.2	93.1	338.1	522.7	12.8	5.6	-
4. อื่น ๆ	266.6	35.0	202.1	17.9	8.2	3.2	0.2

ตารางที่ 2 จำนวนประชากรอายุ 15 ปีขึ้นไป จำแนกตามสถานภาพสมรส สถานภาพแรงงาน เพศ และเขตการปกครอง ภาคตะวันออกเฉียงเหนือ (ต่อ)

TABLE 2. POPULATION 15 YEARS AND OVER BY MARITAL STATUS, LABOR FORCE STATUS, SEX AND AREA, NORTHEASTERN REGION (Contd.)

ไตรมาสที่ 3/2555 : Quarter 3/2012

ในเขตเทศบาล MUNICIPAL AREA

หน่วยเป็นพัน : in Thousands

สถานภาพแรงงาน	รวม				เคยสมรส Ever-Married			LABOR FORCE STATUS	
	Total	โสด Single	สมรส Married	หม้าย Widowed	หย่า Divorced	แยกกันอยู่ Separated	ไม่ทราบ Unknown	TOTAL	
<b>ยอดรวม</b>	3,660.9	976.4	2,303.5	254.5	71.2	54.3	1.0	<b>TOTAL</b>	
ชาย	1,778.2	548.0	1,128.5	47.7	28.6	25.4	0.1	<b>MALE</b>	
<b>กำลังแรงงานรวม</b>	1,390.9	330.7	994.3	18.3	25.7	21.8	0.1	<b>Total Labor Force</b>	
<b>1. กำลังแรงงานปัจจุบัน</b>	1,389.0	329.0	994.0	18.3	25.7	21.8	0.1	<b>1. Current labor force</b>	
1.1 ผู้มีงานทำ	1,380.8	323.1	992.0	18.2	25.6	21.8	0.1	1.1 Employed	
- ทำงาน	1,379.0	322.4	990.9	18.2	25.6	21.8	0.1	- At work	
- ไม่ทำงานแต่มีงานประจำ	1.8	0.7	1.1	-	0.1	0.1	-	- With job but not at work	
1.2 ผู้ว่างงาน	8.1	5.9	2.0	0.1	0.1	-	-	1.2 Unemployed	
- หางานทำ	3.3	2.1	1.1	0.1	-	-	-	- Looking for work	
- ไม่หางานทำ/พร้อมที่จะทำงาน	4.8	3.8	0.9	-	0.1	-	-	- Not looking/available for work	
2. กำลังแรงงานที่รอฤดูกาล	1.9	1.7	0.3	-	-	-	-	2. Seasonally inactive labor force	
ผู้ไม่อยู่ในกำลังแรงงาน	387.3	217.3	134.2	29.4	2.9	3.6	-	Persons not in Labor Force	
1. ทำงานบ้าน	9.4	2.7	4.3	1.8	0.3	0.2	-	1. Household work	
2. เรียนหนังสือ	176.0	170.7	4.5	0.2	-	0.5	-	2. Studies	
3. ยังเด็ก ขรา/ไม่สามารถทำงานได้	137.2	22.9	87.1	24.2	1.7	1.4	-	3. Too young/old/incapable of work	
4. อื่น ๆ	64.6	20.9	38.3	3.2	0.9	1.4	-	4. Others	
<b>หญิง</b>	1,882.8	428.5	1,175.1	206.8	42.7	28.9	0.9	<b>FEMALE</b>	
<b>กำลังแรงงานรวม</b>	1,173.3	191.7	855.0	69.9	33.1	22.7	0.9	<b>Total Labor Force</b>	
<b>1. กำลังแรงงานปัจจุบัน</b>	1,172.1	191.4	854.1	69.9	33.0	22.7	0.9	<b>1. Current labor force</b>	
1.1 ผู้มีงานทำ	1,165.7	186.0	853.1	69.9	33.0	22.7	0.9	1.1 Employed	
- ทำงาน	1,163.9	186.0	851.4	69.9	33.0	22.7	0.9	- At work	
- ไม่ทำงานแต่มีงานประจำ	1.8	0.0	1.7	0.1	-	-	-	- With job but not at work	
1.2 ผู้ว่างงาน	6.4	5.4	1.0	-	-	-	-	1.2 Unemployed	
- หางานทำ	1.6	1.1	0.5	-	-	-	-	- Looking for work	
- ไม่หางานทำ/พร้อมที่จะทำงาน	4.8	4.4	0.4	-	-	-	-	- Not looking/available for work	
2. กำลังแรงงานที่รอฤดูกาล	1.2	0.2	0.9	-	0.1	-	-	2. Seasonally inactive labor force	
ผู้ไม่อยู่ในกำลังแรงงาน	709.5	236.8	320.1	136.9	9.5	6.2	-	Persons not in Labor Force	
1. ทำงานบ้าน	249.9	13.2	204.1	23.9	5.6	3.1	-	1. Household work	
2. เรียนหนังสือ	205.0	200.1	4.4	-	0.1	0.4	-	2. Studies	
3. ยังเด็ก ขรา/ไม่สามารถทำงานได้	197.9	14.8	71.6	108.4	1.8	1.3	-	3. Too young/old/incapable of work	
4. อื่น ๆ	56.7	8.7	39.9	4.6	2.0	1.4	-	4. Others	

ตารางที่ 2 จำนวนประชากรอายุ 15 ปีขึ้นไป จำแนกตามสถานภาพสมรส สถานภาพแรงงาน เพศ และเขตการปกครอง ภาคตะวันออกเฉียงเหนือ (ต่อ)

TABLE 2 POPULATION 15 YEARS AND OVER BY MARITAL STATUS, LABOR FORCE STATUS, SEX AND AREA, NORTHEASTERN REGION (Contd.)

ไตรมาสที่ 3/2555 : Quarter 3/2012

หน่วยเป็นพัน : In Thousands

สถานภาพแรงงาน	เขตเทศบาล NON-MUNICIPAL AREA						LABOR FORCE STATUS
	รวม	โสด	สมรส	เคยสมรส	แยกกันอยู่	ไม่ทราบ	
	Total	Single	Married	Ever-Married	Separated	Unknown	
ยอดรวม	14,639.2	3,302.1	9,950.5	218.8	232.9	1.5	TOTAL
ชาย	7,252.5	2,081.4	4,797.7	74.2	113.3	1.3	MALE
กำลังแรงงานรวม	5,948.9	1,292.6	4,406.8	62.5	100.5	1.3	Total Labor Force
1. กำลังแรงงานปัจจุบัน	5,939.1	1,285.2	4,404.4	62.5	100.5	1.3	1. Current labor force
1.1 ผู้มีงานทำ	5,912.5	1,270.0	4,393.3	62.5	100.5	1.3	1.1 Employed
- ทำงาน	5,901.6	1,270.0	4,382.8	62.5	100.5	1.3	- At work
- ไม่ทำงานแต่มีงานประจำ	10.9	-	10.5	0.4	-	-	- With job but not at work
1.2 ผู้ว่างงาน	26.6	15.3	11.1	0.3	-	-	1.2 Unemployed
- หางานทำ	4.4	1.7	2.7	-	-	-	- Looking for work
- ไม่ทำงานทำ/พร้อมที่จะทำงาน	22.2	13.5	8.4	0.3	-	-	- Not looking/available for work
2. กำลังแรงงานที่รอฤดูกาล	9.8	7.4	2.4	-	-	-	2. Seasonally inactive labor force
ผู้ไม่อยู่ในกำลังแรงงาน	1,303.6	788.8	391.0	11.6	12.8	-	Persons not in Labor Force
1. ทำงานบ้าน	28.4	6.7	19.9	-	-	-	1. Household work
2. เรียนหนังสือ	579.6	575.5	3.3	-	0.8	-	2. Studies
3. ยังเด็ก ขรา/ไม่สามารถทำงานได้	567.1	141.2	316.4	8.1	8.4	-	3. Too young/old/incapable of work
4. อื่น ๆ	128.6	65.4	51.4	3.6	3.7	-	4. Others
หญิง	7,386.7	1,220.7	5,152.8	144.6	119.6	0.2	FEMALE
กำลังแรงงานรวม	4,850.1	469.2	3,932.5	114.0	91.7	-	Total Labor Force
1. กำลังแรงงานปัจจุบัน	4,840.6	465.4	3,926.8	114.0	91.7	-	1. Current labor force
1.1 ผู้มีงานทำ	4,819.4	451.5	3,919.5	114.0	91.7	-	1.1 Employed
- ทำงาน	4,814.6	450.9	3,915.7	114.0	91.7	-	- At work
- ไม่ทำงานแต่มีงานประจำ	4.9	0.7	3.7	0.5	-	-	- With job but not at work
1.2 ผู้ว่างงาน	21.2	13.8	7.4	-	-	-	1.2 Unemployed
- หางานทำ	8.0	8.0	-	-	-	-	- Looking for work
- ไม่ทำงานทำ/พร้อมที่จะทำงาน	13.2	5.8	7.4	-	-	-	- Not looking/available for work
2. กำลังแรงงานที่รอฤดูกาล	9.6	3.8	5.7	-	-	-	2. Seasonally inactive labor force
ผู้ไม่อยู่ในกำลังแรงงาน	2,536.6	751.4	1,220.2	30.6	27.9	0.2	Persons not in Labor Force
1. ทำงานบ้าน	957.7	62.0	781.9	13.4	21.8	-	1. Household work
2. เรียนหนังสือ	594.6	584.9	9.7	-	-	-	2. Studies
3. ยังเด็ก ขรา/ไม่สามารถทำงานได้	774.3	78.2	266.4	11.0	4.2	-	3. Too young/old/incapable of work
4. อื่น ๆ	210.0	26.3	162.2	6.2	1.8	0.2	4. Others

ตารางที่ 3 จำนวนประชากรอายุ 15 ปีขึ้นไป จำแนกตามระดับการศึกษาที่สำเร็จ สถานภาพแรงงาน ภาคตะวันออกเฉียงเหนือ

TABLE 3 POPULATION 15 YEARS AND OVER BY LEVEL OF EDUCATIONAL ATTAINMENT, LABOR FORCE STATUS, NORTHEASTERN REGION

ไตรมาสที่ 3/2555 : Quarter 3/2012

หน่วยเป็นพัน : In Thousands

สถานภาพแรงงาน	รวม	ไม่มี การศึกษา	ต่ำกว่า ประถมศึกษา	ประถมศึกษา ศึกษา	มัธยมศึกษาตอนปลาย				อุดมศึกษา				LABOR FORCE STATUS		
					Upper Secondary Level		Higher Level		Higher Level		อื่นๆ /	ไม่ทราบ			
					สายสามัญ General/ Academic	สายอาชีพ- ศึกษา Vocational	สายอาชีพ- การศึกษ Teacher Training	สายอาชีพ- การศึกษ Academic Education	สายอาชีพ- การศึกษ Technical Education	สายอาชีพ- การศึกษ Teacher Training					
Total	None	Elementary	Elementary	Secondary	Lower	Secondary	General/ Academic	Vocational	Teacher Training	Academic Education	Technical Education	Teacher Training	Others	Unknown	
ยอดรวม	18,300.2	401.1	5,794.4	4,524.7	3,552.8	2,035.0	2,035.0	396.2	7.4	727.4	584.7	264.3	-	12.3	TOTAL
กำลังแรงงานรวม	13,363.2	149.0	3,986.4	3,794.8	2,206.2	1,543.2	1,543.2	277.3	5.6	650.5	505.6	235.0	-	9.4	Total Labor Force
1. กำลังแรงงานปัจจุบัน	13,340.7	149.0	3,979.6	3,786.6	2,202.7	1,543.1	1,543.1	277.3	5.6	650.5	501.9	235.0	-	9.4	1. Current labor force
1.1 ผู้มีงานทำ	13,278.4	147.5	3,975.3	3,780.8	2,186.4	1,533.8	1,533.8	271.6	5.6	637.6	495.4	235.0	-	9.4	1.1 Employed
- ทำงาน	13,259.0	147.5	3,970.8	3,774.7	2,183.9	1,531.8	1,531.8	271.4	5.6	634.7	494.3	235.0	-	9.4	- At work
- ไม่ทำงานแต่มีงานประจำ	19.4	-	4.5	6.1	2.6	2.1	2.1	0.2	-	2.8	1.1	-	-	-	- With job but not at work
1.2 ผู้ว่างงาน	62.4	1.5	4.3	5.8	16.3	9.3	9.3	5.7	-	13.0	6.5	-	-	-	1.2 Unemployed
- หางานทำ	17.3	0.2	0.5	1.6	1.5	4.5	4.5	1.9	-	6.2	0.9	-	-	-	- Looking for work
- ไม่หางานทำ/พร้อมที่จะทำงาน	45.1	1.3	3.8	4.2	14.8	4.8	4.8	3.8	-	6.8	5.6	-	-	-	- Not Looking/available for work
2. กำลังแรงงานที่รอดูกาล	22.5	0.0	6.8	8.2	3.5	0.1	0.1	-	-	-	3.8	-	-	-	2. Seasonally inactive labor force
ผู้ไม่อยู่ในกำลังแรงงาน	4,936.9	252.1	1,807.9	729.8	1,346.6	491.8	491.8	118.9	1.8	76.9	79.0	29.3	-	2.9	Persons not in Labor Force
1. ทำงานบ้าน	1,245.4	27.2	497.7	261.7	238.5	127.4	127.4	24.7	0.3	32.0	30.8	4.7	-	0.6	1. Household work
2. เรียนหนังสือ	1,555.2	-	-	256.2	925.5	272.3	272.3	76.5	1.4	4.8	18.1	0.1	-	0.2	2. Studies
3. ยังเด็ก/ชรา/ไม่สามารถทำงานได้	1,676.5	219.3	1,237.5	134.1	49.1	20.2	20.2	2.4	0.1	4.2	5.7	3.4	-	0.5	3. Too young/old/incapable of work
4. อื่น ๆ	459.9	5.6	72.7	77.9	133.5	71.8	71.8	15.3	0.1	35.8	24.5	21.1	-	1.6	4. Others

/ Including Short Course Vocational

ตารางที่ 3 จำนวนประชากรอายุ 15 ปีขึ้นไป จำแนกตามระดับการศึกษาที่สำเร็จ สถานภาพแรงงาน และเพศ ภาคตะวันออกเฉียงเหนือ

TABLE 3 POPULATION 15 YEARS AND OVER BY LEVEL OF EDUCATIONAL ATTAINMENT, LABOR FORCE STATUS AND SEX, NORTHEASTERN REGION

ไตรมาสที่ 3/2555 : Quarter 3/2012

หน่วยเป็นพัน : in Thousands

สถานภาพแรงงาน	รวม	ไม่มีการศึกษา	ต่ำกว่าประถมศึกษา Less than Elementary	ประถมศึกษา Elementary	ประถมศึกษาตอนต้น Lower Secondary	มัธยมศึกษาตอนปลาย Upper Secondary Level				อุดมศึกษา Higher Level				อื่นๆ Others	ไม่ทราบ Unknown	LABOR FORCE STATUS
						General/Academic	Vocational	Teacher Training	Academic	Higher Technical Education	Teacher Training					
												สายสามัญ General	สายอาชีพ Vocational			
<b>ชาย</b>	9,030.6	142.9	2,578.2	2,409.9	1,870.6	1,048.0	237.5	1.9	333.3	299.6	98.2	-	-	10.6	MALE	
<b>กำลังแรงงานรวม</b>	7,339.8	64.5	2,049.1	2,154.0	1,333.3	884.8	180.3	0.7	304.9	275.8	83.7	-	-	8.8	<b>Total Labor Force</b>	
<b>1. กำลังแรงงานปัจจุบัน</b>	7,328.1	64.4	2,047.2	2,147.6	1,330.0	884.7	180.3	0.7	304.9	275.8	83.7	-	-	8.8	<b>1. Current labor force</b>	
1.1 ผู้มีงานทำ	7,293.3	64.2	2,043.7	2,141.7	1,318.0	881.1	176.3	0.7	301.7	273.5	83.7	-	-	8.8	1.1 Employed	
- ทำงาน	7,280.6	64.2	2,041.0	2,136.5	1,317.0	880.1	176.1	0.7	299.0	273.5	83.7	-	-	8.8	- At work	
- ไม่ทำงานแต่มีงานประจำ	12.7	-	2.7	5.3	1.0	0.9	0.2	-	2.7	-	-	-	-	-	- With job but not at work	
1.2 ผู้ว่างงาน	34.8	0.2	3.6	5.8	12.1	3.7	4.0	-	3.2	2.3	-	-	-	-	1.2 Unemployed	
- หางานทำ	7.7	0.2	0.5	1.6	1.0	1.0	1.9	-	0.8	0.7	-	-	-	-	- Looking for work	
- ไม่หางานทำ/พร้อมที่จะทำงาน	27.1	-	3.1	4.2	11.1	2.7	2.0	-	2.4	1.6	-	-	-	-	- Not looking/available for work	
<b>2. กำลังแรงงานที่รอดูการ</b>	11.7	0.0	1.8	6.4	3.3	0.1	-	-	-	-	-	-	-	-	<b>2. Seasonally inactive labor force</b>	
<b>ผู้ไม่อยู่ในกำลังแรงงาน</b>	1,690.9	78.4	529.1	256.0	537.3	163.2	57.2	1.2	28.4	23.8	14.5	-	-	1.9	<b>Persons not in Labor Force</b>	
1. ทำงานบ้าน	37.7	0.5	20.3	9.0	4.0	1.9	0.4	-	0.8	0.8	0.1	-	-	-	1. Household work	
2. เรียนหนังสือ	755.6	-	-	131.8	440.2	122.2	48.1	1.1	2.5	9.8	-	-	-	-	2. Studies	
3. ยี่ดัด ขาด/ไม่สามารถทำงานได้	704.3	76.2	476.5	86.1	38.2	14.7	2.3	0.1	3.8	3.8	2.0	-	-	0.5	3. Too young/old/incapable of work	
4. อื่น ๆ	193.3	1.6	32.3	29.1	54.9	24.4	6.5	0.0	21.3	9.3	12.5	-	-	1.3	4. Others	
<b>หญิง</b>	9,269.5	258.3	3,216.2	2,114.7	1,682.2	987.0	158.8	5.4	394.1	285.1	166.1	-	-	1.7	<b>FEMALE</b>	
<b>กำลังแรงงานรวม</b>	6,023.5	84.6	1,937.4	1,640.8	872.9	658.4	97.1	4.9	345.6	229.9	151.3	-	-	0.6	<b>Total Labor Force</b>	
<b>1. กำลังแรงงานปัจจุบัน</b>	6,012.7	84.6	1,932.4	1,639.1	872.7	658.4	97.1	4.9	345.6	226.1	151.3	-	-	0.6	<b>1. Current labor force</b>	
1.1 ผู้มีงานทำ	5,985.1	83.3	1,931.7	1,639.1	868.5	652.8	95.3	4.9	335.9	221.9	151.3	-	-	0.6	1.1 Employed	
- ทำงาน	5,978.4	83.3	1,929.8	1,638.2	866.9	651.7	95.3	4.9	335.7	220.8	151.3	-	-	0.6	- At work	
- ไม่ทำงานแต่มีงานประจำ	6.7	-	1.9	0.9	1.6	1.1	-	-	0.2	1.1	-	-	-	-	- With job but not at work	
1.2 ผู้ว่างงาน	27.6	1.3	0.7	-	4.2	5.6	1.8	-	9.8	4.2	-	-	-	-	1.2 Unemployed	
- หางานทำ	9.6	-	-	-	0.5	3.5	-	-	5.4	0.2	-	-	-	-	- Looking for work	
- ไม่หางานทำ/พร้อมที่จะทำงาน	18.0	1.3	0.7	-	3.7	2.2	1.8	-	4.3	4.0	-	-	-	-	- Not looking/available for work	
<b>2. กำลังแรงงานที่รอดูการ</b>	10.8	-	5.0	1.8	0.3	-	-	-	-	3.8	-	-	-	-	<b>2. Seasonally inactive labor force</b>	
<b>ผู้ไม่อยู่ในกำลังแรงงาน</b>	3,246.1	173.7	1,278.8	473.9	809.3	328.6	61.7	0.6	48.5	55.3	14.8	-	-	1.0	<b>Persons not in Labor Force</b>	
1. ทำงานบ้าน	1,207.6	26.7	477.4	252.7	234.5	125.5	24.3	0.3	31.2	30.0	4.6	-	-	0.6	1. Household work	
2. เรียนหนังสือ	799.6	-	-	124.4	485.3	150.1	28.5	0.3	2.3	8.3	0.1	-	-	0.2	2. Studies	
3. ยี่ดัด ขาด/ไม่สามารถทำงานได้	972.2	143.0	761.0	48.0	10.9	5.5	0.1	-	0.4	1.9	1.3	-	-	-	3. Too young/old/incapable of work	
4. อื่น ๆ	266.6	4.0	40.4	48.8	78.5	47.5	8.8	0.0	14.6	15.1	8.7	-	-	0.3	4. Others	

/ Including Short Course Vocational

ตารางที่ 3 จำนวนประชากรอายุ 15 ปีขึ้นไป จำแนกตามระดับการศึกษาที่สำเร็จ สถานภาพแรงงาน เพศ และเขตการปกครอง ภาคตะวันออกเฉียงเหนือ (ต่อ)

TABLE 3 POPULATION 15 YEARS AND OVER BY LEVEL OF EDUCATIONAL ATTAINMENT, LABOR FORCE STATUS, SEX AND AREA, NORTHEASTERN REGION (Contd)

ไตรมาสที่ 3/2555 : Quarter 3/2012

ในเขตเทศบาล MUNICIPAL AREA

หน่วยนับพัน : in Thousands

สถานภาพแรงงาน	รวม	ไม่มีการศึกษา	ต่ำกว่าประถมศึกษา	ประถมศึกษา	มัธยมศึกษาตอนปลาย				อุดมศึกษา				อื่นๆ	ไม่ทราบ	LABOR FORCE STATUS	
					None	Elementary	Less than	Elementary	Secondary	Upper Secondary Level		Higher Level				
										Lower Secondary	General/Academic	Vocational				Teacher Training
ยอดรวม	3,660.9	74.7	957.7	729.4	660.4	508.2	103.8	3.1	312.5	211.4	94.3	-	5.5	TOTAL		
กำลังแรงงานรวม	2,564.2	28.8	601.2	586.2	393.2	337.0	75.4	1.8	279.5	181.5	77.0	-	2.6	Total Labor Force		
1. กำลังแรงงานปัจจุบัน	2,561.1	28.8	600.0	584.8	392.7	336.9	75.4	1.8	279.5	181.5	77.0	-	2.6	1. Current labor force		
1.1 ผู้มีงานทำ	2,546.5	28.5	599.5	583.9	390.1	334.5	74.9	1.8	275.9	177.9	77.0	-	2.6	1.1 Employed		
- ทำงาน	2,542.9	28.5	598.3	583.2	389.6	334.0	74.8	1.8	275.2	177.8	77.0	-	2.6	- At work		
- ไม่ทำงานแต่มีงานประจำ	3.7	-	1.2	0.7	0.4	0.5	0.2	-	0.6	0.1	-	-	-	- With job but not at work		
1.2 ผู้ว่างงาน	14.5	0.3	0.6	0.9	2.7	2.4	0.5	-	3.6	3.6	-	-	-	1.2 Unemployed		
- ทวงงานทำ	4.9	0.2	0.5	0.5	1.2	0.5	0.5	-	0.6	0.9	-	-	-	- Looking for work		
- ไม่ทำงานทำ/พร้อมที่จะทำงาน	9.6	0.1	0.1	0.4	1.5	2.0	-	-	3.0	2.6	-	-	-	- Not looking/available for work		
2. กำลังแรงงานที่รอฤดูกาล	3.1	0.0	1.2	1.4	0.4	0.1	-	-	-	-	-	-	-	2. Seasonally inactive labor force		
ผู้ไม่อยู่ในกำลังแรงงาน	1,096.7	45.8	356.5	143.2	267.2	171.2	28.3	1.3	33.0	29.9	17.2	-	2.9	Persons not in Labor Force		
1. ทำงานบ้าน	259.3	6.2	102.8	49.8	42.0	31.2	4.4	0.3	11.1	8.4	2.7	-	0.6	1. Household work		
2. เรียนหนังสือ	381.0	-	-	51.9	186.5	110.7	16.9	0.9	2.9	10.9	0.1	-	0.2	2. Studies		
3. ยึดถือ ขว/ไม่สามารถทำงานได้	335.1	39.2	241.2	26.0	12.1	8.9	1.4	0.1	2.5	2.1	1.2	-	0.5	3. Too young/old/incapable of work		
4. อื่น ๆ	121.3	0.5	12.6	15.5	26.7	20.5	5.6	0.1	16.6	8.5	13.2	-	1.6	4. Others		

/ Including Short Course Vocational



ตารางที่ 3 จำนวนประชากรอายุ 15 ปีขึ้นไป จำแนกตามระดับการศึกษาที่สำเร็จ สถานภาพแรงงาน เพศ และเขตการปกครอง ภาคตะวันออกเฉียงเหนือ (ต่อ)  
TABLE 3 POPULATION 15 YEARS AND OVER BY LEVEL OF EDUCATIONAL ATTAINMENT, LABOR FORCE STATUS, SEX AND AREA, NORTHEASTERN REGION (Contd)

ไตรมาสที่ 3/2555 : Quarter 3/2012  
ในเขตเทศบาล MUNICIPAL AREA  
หน่วยเป็นพัน : in Thousands

สถานภาพแรงงาน	รวม	ไม่มี การศึกษา	ต่ำกว่า ประถมศึกษา	ประถมศึกษา	มัธยมศึกษา ตอนต้น	มัธยมศึกษาตอนปลาย						ไม่ทราบ	LABOR FORCE STATUS	
						Upper Secondary Level			Higher Level					อื่น ๆ Others
						สายสามัญ General/ Academic	สายอาชีพ Vocational	สายวิชา- การศึกษา Teacher Training	สายวิชาการ Academic	สายวิชาชีพ Higher Technical Education	สายวิชา- การศึกษา Teacher Training			
Total	None	Elementary	Elementary	Lower Secondary	General/ Academic	Vocational	Teacher Training	Academic	Higher Technical Education	Teacher Training	Unknown			
ยอดรวม	3,660.9	74.7	957.7	729.4	660.4	508.2	103.8	3.1	312.5	211.4	94.3	-	5.5	TOTAL
ชาย	1,778.2	21.6	406.7	378.6	351.8	258.0	63.0	1.2	152.7	109.1	31.6	-	3.8	MALE
กำลังแรงงานรวม	1,590.9	10.4	306.6	328.5	239.7	196.0	49.6	0.5	135.4	97.1	25.1	-	2.0	Total Labor Force
1. กำลังแรงงานเบื้องต้น	1,589.0	10.4	305.8	327.7	239.5	195.8	49.6	0.5	135.4	97.1	25.1	-	2.0	1. Current labor force
1.1 ผู้มีงานทำ	1,580.8	10.2	305.3	326.8	237.9	194.5	49.1	0.5	134.5	94.8	25.1	-	2.0	1.1 Employed
- ทำงาน	1,579.0	10.2	304.7	326.3	237.9	194.5	48.9	0.5	134.1	94.8	25.1	-	2.0	- At work
- ไม่ทำงานแต่มีงานประจำ	1.8	-	0.6	0.5	0.1	0.1	0.2	-	0.5	-	-	-	-	- With job but not at work
1.2 ผู้ว่างงาน	8.1	0.2	0.5	0.9	1.6	1.3	0.5	-	0.9	2.3	-	-	-	1.2 Unemployed
- หางานทำ	3.3	0.2	0.5	0.5	0.7	-	0.5	-	0.1	0.7	-	-	-	- Looking for work
- ไม่หางานทำ/พร้อมที่จะทำงาน	4.8	-	-	0.4	0.9	1.3	-	-	0.7	1.6	-	-	-	- Not looking/available for work
2. กำลังแรงงานที่รอดูกาล	1.9	0.0	0.8	0.8	0.2	0.1	-	-	-	-	-	-	-	2. Seasonally inactive labor force
ผู้ไม่อยู่ในกำลังแรงงาน	387.3	11.1	100.2	50.1	112.2	62.0	13.4	0.7	17.3	12.0	6.5	-	1.9	Persons not in Labor Force
1. ทำงานบ้าน	9.4	0.0	3.8	1.5	2.1	0.7	0.4	-	0.8	0.1	0.1	-	-	1. Household work
2. เรียนหนังสือ	176.0	-	-	25.5	89.1	44.5	8.1	0.6	2.5	5.8	-	-	-	2. Studies
3. ยังกู้ตัว/ยังไม่สามารถทำงานได้	137.2	10.9	88.9	15.4	9.2	6.6	1.3	0.1	2.3	1.4	0.6	-	0.5	3. Too young/old/incapable of work
4. อื่น ๆ	64.6	0.2	7.4	7.8	11.8	10.3	3.6	0.0	11.7	4.7	5.8	-	1.3	4. Others
หญิง	1,882.8	53.1	551.0	350.8	308.6	250.2	40.8	1.9	159.8	102.4	62.7	-	1.7	FEMALE
กำลังแรงงานรวม	1,173.3	18.4	294.6	257.7	153.5	141.0	25.8	1.3	144.1	84.4	51.9	-	0.6	Total Labor Force
1. กำลังแรงงานเบื้องต้น	1,172.1	18.4	294.2	257.1	153.2	141.0	25.8	1.3	144.1	84.4	51.9	-	0.6	1. Current labor force
1.1 ผู้มีงานทำ	1,165.7	18.3	294.1	257.1	152.1	139.9	25.8	1.3	141.3	83.1	51.9	-	0.6	1.1 Employed
- ทำงาน	1,163.9	18.3	293.6	256.9	151.8	139.5	25.8	1.3	141.2	83.0	51.9	-	0.6	- At work
- ไม่ทำงานแต่มีงานประจำ	1.8	-	0.6	0.2	0.4	0.4	-	-	0.2	0.1	-	-	-	- With job but not at work
1.2 ผู้ว่างงาน	6.4	0.1	0.1	-	1.1	1.1	-	-	2.8	1.3	-	-	-	1.2 Unemployed
- หางานทำ	1.6	-	-	-	0.5	0.5	-	-	0.4	0.2	-	-	-	- Looking for work
- ไม่หางานทำ/พร้อมที่จะทำงาน	4.8	0.1	0.1	-	0.6	0.7	-	-	2.3	1.1	-	-	-	- Not looking/available for work
2. กำลังแรงงานที่รอดูกาล	1.2	-	0.4	0.5	0.3	-	-	-	-	-	-	-	-	2. Seasonally inactive labor force
ผู้ไม่อยู่ในกำลังแรงงาน	709.5	34.7	256.4	93.1	155.1	109.2	15.0	0.6	15.7	18.0	10.8	-	1.0	Persons not in Labor Force
1. ทำงานบ้าน	249.9	6.1	99.0	48.4	39.9	30.5	4.0	0.3	10.3	8.3	2.6	-	0.6	1. Household work
2. เรียนหนังสือ	205.0	-	-	26.4	97.4	66.3	8.8	0.3	0.4	5.1	0.1	-	0.2	2. Studies
3. ยังกู้ตัว/ยังไม่สามารถทำงานได้	197.9	28.3	152.2	10.6	2.9	2.3	0.1	-	0.1	0.7	0.7	-	-	3. Too young/old/incapable of work
4. อื่น ๆ	56.7	0.3	5.2	7.7	14.9	10.2	2.1	0.0	4.9	3.8	7.4	-	0.3	4. Others

/ รวมอาชีพอิสระสั้น / Including Short Course Vocational

ตารางที่ 3 จำนวนประชากรอายุ 15 ปีขึ้นไป จำแนกตามระดับการศึกษาที่สำเร็จ สถานภาพแรงงาน เพศ และเขตการปกครอง ภาคตะวันออกเฉียงเหนือ (ต่อ)

TABLE 3 POPULATION 15 YEARS AND OVER BY LEVEL OF EDUCATIONAL ATTAINMENT, LABOR FORCE STATUS, SEX AND AREA, NORTHEASTERN REGION (Contd)

สถานภาพแรงงาน	นบเขตเทศบาล NON-MUNICIPAL AREA											รวม	LABOR FORCE STATUS
	มัธยมศึกษาตอนปลาย					อุดมศึกษา							
	ไม่มีการศึกษา	ต่ำกว่าประถมศึกษา	ประถมศึกษาตอนต้น	มัธยมศึกษาตอนต้น	มัธยมศึกษาตอนปลาย	ต่ำกว่าประถมศึกษา	ประถมศึกษา	มัธยมศึกษาตอนต้น	มัธยมศึกษาตอนปลาย	สูงกว่ามัธยมศึกษาตอนปลาย	อื่นๆ		
None	Less than Elementary	Lower Secondary	General/Academic	Vocational	Teacher Training	Academic	Technical Education	Higher Education	Teacher Training	Others	Unknown		
ยอดรวม	326.5	4,836.7	3,795.2	2,892.4	1,526.8	292.4	4.3	414.9	373.3	170.0	-	6.8	TOTAL
กำลังแรงงานรวม	120.2	3,385.2	3,208.6	1,813.1	1,206.2	201.9	3.8	371.1	324.2	158.0	-	6.8	Total Labor Force
1. กำลังแรงงานปัจจุบัน	120.2	3,379.6	3,201.8	1,810.0	1,206.2	201.9	3.8	371.1	320.4	158.0	-	6.8	1. Current labor force
1.1 ผู้มีงานทำ	119.0	3,375.9	3,196.9	1,796.4	1,199.4	196.7	3.8	361.7	317.5	158.0	-	6.8	1.1 Employed
- ทำงาน	119.0	3,372.5	3,191.5	1,794.2	1,197.8	196.7	3.8	359.5	316.5	158.0	-	6.8	- At work
- ไม่ทำงานแต่มีงานประจำ	-	3.4	5.4	2.1	1.6	-	-	2.2	1.0	-	-	-	- With job but not at work
1.2 ผู้ว่างงาน	1.2	3.8	4.9	13.6	6.9	5.2	-	9.4	2.9	-	-	-	1.2 Unemployed
- ทงงานทำ	-	-	1.1	0.3	4.0	1.4	-	5.7	-	-	-	-	- Looking for work
- ไม่ทำงานทำ/พร้อมที่จะทำงาน	1.2	3.8	3.8	13.4	2.9	3.8	-	3.7	2.9	-	-	-	- Not looking/available for work
2. กำลังแรงงานที่รอฤดูกาล	-	5.6	6.9	3.1	-	-	-	-	3.8	-	-	-	2. Seasonally inactive labor force
ผู้ไม่อยู่ในกำลังแรงงาน	206.3	1,451.4	586.6	1,079.3	320.6	90.6	0.5	43.8	49.1	12.1	-	-	Persons not in Labor Force
1. ทำงานบ้าน	21.0	394.9	211.8	196.6	96.2	20.3	-	20.9	22.4	2.0	-	-	1. Household work
2. เรียนหนังสือ	-	-	204.3	739.0	161.6	59.6	0.5	1.9	7.2	-	-	-	2. Studies
3. ยั้งเด็ก/ชรา/ไม่สามารถทำงานได้	180.0	996.4	108.1	37.0	11.3	1.0	-	1.8	3.6	2.1	-	-	3. Too young/old/incapable of work
4. อื่น ๆ	5.2	60.1	62.4	106.8	51.4	9.7	-	19.3	15.9	7.9	-	-	4. Others

1/ รวมอาชีพระยะสั้น 1/ Including Short Course Vocational

ตารางที่ 3 จำนวนประชากรอายุ 15 ปีขึ้นไป จำแนกตามระดับการศึกษาที่สำเร็จ สถานภาพแรงงาน เพศ และเขตการปกครอง ภาคตะวันออกเฉียงเหนือ (ต่อ)

TABLE 3 POPULATION 15 YEARS AND OVER BY LEVEL OF EDUCATIONAL ATTAINMENT, LABOR FORCE STATUS, SEX AND AREA, NORTHEASTERN REGION (Contd)

ไตรมาสที่ 3/2555 : Quarter 3/2012

นอกเขตเทศบาล NON-MUNICIPAL AREA

หน่วยเป็นพัน : in Thousands

สถานภาพแรงงาน	รวม	ไม่มี การศึกษา	ต่ำกว่า ประถมศึกษา	ประถมศึกษา	ประถมศึกษา ตอนต้น	มัธยมศึกษาตอนปลาย						อุดมศึกษา				LABOR FORCE STATUS	
						Upper Secondary Level			Higher Level			อื่นๆ 1/	ไม่ทราบ	1/	Others		Unknown
						สายสามัญ	สายวิชา- การศึกษา	สายวิชา- การศึกษ	สายวิชาการ	สายวิชาชีพ	สายวิชา- การศึกษ						
ยอดรวม	14,639.2	326.5	4,836.7	3,793.2	2,892.4	1,526.8	292.4	4.3	414.9	373.3	170.0	-	6.8	-	6.8	TOTAL	
ชาย	7,252.5	121.3	2,171.4	2,031.3	1,518.8	790.0	174.5	0.7	180.6	190.5	66.6	-	6.8	-	6.8	MALE	
กำลังแรงงานรวม	5,948.9	54.0	1,742.5	1,825.5	1,093.7	688.9	130.6	0.2	169.5	178.7	58.6	-	6.8	-	6.8	Total Labor Force	
1. กำลังแรงงานปัจจุบัน	5,939.1	54.0	1,741.4	1,819.9	1,090.5	688.9	130.6	0.2	169.5	178.7	58.6	-	6.8	-	6.8	1. Current labor force	
1.1 ผู้มีงานทำ	5,912.5	54.0	1,738.3	1,815.0	1,080.0	686.5	127.2	0.2	167.2	178.7	58.6	-	6.8	-	6.8	1.1 Employed	
- ทำงาน	5,901.6	54.0	1,736.3	1,810.2	1,079.1	685.7	127.2	0.2	164.9	178.7	58.6	-	6.8	-	6.8	- At work	
- ไม่ทำงานแต่มีงานประจำ	10.9	-	2.1	4.8	0.9	0.9	-	-	2.2	-	-	-	-	-	-	-	- With job but not at work
1.2 ผู้ว่างงาน	26.6	-	3.1	4.9	10.5	2.3	3.5	-	2.4	-	-	-	-	-	-	-	1.2 Unemployed
- หางานทำ	4.4	-	-	1.1	0.3	1.0	1.4	-	0.7	-	-	-	-	-	-	-	- Looking for work
- ไม่หางานทำ/พร้อมที่จะทำงาน	22.2	-	3.1	3.8	10.3	1.4	2.0	-	1.7	-	-	-	-	-	-	-	- Not looking/available for work
2. กำลังแรงงานที่รอฤดูกาล	9.8	-	1.1	5.6	3.1	-	-	-	-	-	-	-	-	-	-	-	2. Seasonally inactive labor force
ผู้ไม่อยู่ในกำลังแรงงาน	1,303.6	67.3	429.0	205.8	425.1	101.1	43.8	0.5	11.1	11.8	8.1	-	-	-	-	-	Persons not in Labor Force
1. ทำงานบ้าน	28.4	0.5	16.5	7.5	1.9	1.2	-	-	-	0.7	-	-	-	-	-	-	1. Household work
2. เรียนหนังสือ	579.6	-	-	106.3	351.1	77.8	39.9	0.5	-	4.0	-	-	-	-	-	-	2. Studies
3. ซักผ้า/ซัก/ไม่สามารถทำงานได้	567.1	65.3	387.6	70.7	29.0	8.1	1.0	-	1.5	2.4	1.4	-	-	-	-	-	3. Too young/old/incapable of work
4. อื่น ๆ	128.6	1.5	24.9	21.3	43.1	14.1	2.9	-	9.6	4.7	6.6	-	-	-	-	-	4. Others
หญิง	7,386.7	205.1	2,665.2	1,764.0	1,373.6	736.8	118.0	3.6	234.3	182.8	103.4	-	-	-	-	-	FEMALE
กำลังแรงงานรวม	4,850.1	66.2	1,602.8	1,383.2	719.4	517.4	71.2	3.6	201.6	145.5	99.4	-	-	-	-	-	Total Labor Force
1. กำลังแรงงานปัจจุบัน	4,840.6	66.2	1,638.2	1,381.9	719.4	517.4	71.2	3.6	201.6	141.7	99.4	-	-	-	-	-	1. Current labor force
1.1 ผู้มีงานทำ	4,819.4	65.0	1,637.5	1,381.9	716.3	512.9	69.5	3.6	194.6	138.8	99.4	-	-	-	-	-	1.1 Employed
- ทำงาน	4,814.6	65.0	1,636.2	1,381.3	715.1	512.1	69.5	3.6	194.6	137.8	99.4	-	-	-	-	-	- At work
- ไม่ทำงานแต่มีงานประจำ	4.9	-	1.3	0.6	1.2	0.7	-	-	-	1.0	-	-	-	-	-	-	- With job but not at work
1.2 ผู้ว่างงาน	21.2	1.2	0.7	-	3.1	4.5	1.8	-	7.0	2.9	-	-	-	-	-	-	1.2 Unemployed
- หางานทำ	8.0	-	-	-	-	3.0	-	-	5.0	-	-	-	-	-	-	-	- Looking for work
- ไม่หางานทำ/พร้อมที่จะทำงาน	13.2	1.2	0.7	-	3.1	1.5	1.8	-	2.0	2.9	-	-	-	-	-	-	- Not looking/available for work
2. กำลังแรงงานที่รอฤดูกาล	9.6	-	4.5	1.3	-	-	-	-	-	3.8	-	-	-	-	-	-	2. Seasonally inactive labor force
ผู้ไม่อยู่ในกำลังแรงงาน	2,536.6	139.0	1,022.5	380.8	654.2	219.4	46.7	-	32.8	37.3	4.0	-	-	-	-	-	Persons not in Labor Force
1. ทำงานบ้าน	957.7	20.5	378.4	204.3	194.6	95.1	20.3	-	20.9	21.6	2.0	-	-	-	-	-	1. Household work
2. เรียนหนังสือ	594.6	-	-	98.0	387.9	83.9	19.7	-	1.9	3.2	-	-	-	-	-	-	2. Studies
3. ซักผ้า/ซัก/ไม่สามารถทำงานได้	774.3	114.7	608.8	37.4	8.0	3.2	-	-	0.3	1.2	0.7	-	-	-	-	-	3. Too young/old/incapable of work
4. อื่น ๆ	210.0	3.7	35.3	41.1	63.7	37.3	6.7	-	9.7	11.3	1.3	-	-	-	-	-	4. Others

1/ รวมอาชีพระยะสั้น 1/ Including Short Course Vocational

ตารางที่ 4 จำนวนผู้จ้างทำ จำแนกตามระดับการศึกษาที่สำเร็จ อาชีพ ภาคตะวันออกเฉียงเหนือ

TABLE 4 EMPLOYED PERSONS BY LEVEL OF EDUCATIONAL ATTAINMENT, OCCUPATION , NORTHEASTERN REGION

ไตรมาสที่ 3/2555 : Quarter 3/2012 หน่วยเป็นพัน : In Thousands

อาชีพ Occupation	รวม Total	มัธยมศึกษาตอนปลาย Upper Secondary Level						อุดมศึกษา Higher Level			อื่นๆ Others	ไม่ทราบ Unknown	OCCUPATION	
		ไม่มีการศึกษา None	ต่ำกว่า ประถมศึกษา Less than Elementary	ประถมศึกษา Elementary	มัธยมศึกษาตอนต้น Lower Secondary		สายอาชีวศึกษา Vocational Academic	สายวิชาการ Teacher Training	สายวิชาชีพ Higher Technical Education					
					ไม่มีการศึกษา None	ต่ำกว่า ประถมศึกษา Less than Elementary			ประถมศึกษา Elementary	สายสามัญ General/ Academic				สายอาชีวศึกษา Vocational Academic
<b>ยอดรวม</b>	13,278.4	147.5	3,975.3	3,780.8	2,186.4	1,533.8	271.6	5.6	637.6	495.4	235.0	-	9.4	TOTAL
1. ผู้ปฏิบัติงานหลาย ชำรacterการระดับอาวุโส และผู้จัดการ	324.2	0.1	43.9	52.9	39.9	80.6	10.0	-	62.0	27.8	6.4	-	0.7	1. Legislators, senior officials and managers
2. ผู้ประกอบวิชาชีพด้านต่างๆ	440.8	-	6.3	3.9	6.9	12.2	2.0	0.1	195.5	51.9	162.2	-	-	2. Professionals
3. ผู้ประกอบวิชาชีพด้านเทคนิคสาขาต่างๆ และอาชีพที่เกี่ยวข้อง	188.7	0.1	6.7	13.0	5.2	22.4	16.5	0.2	71.0	49.6	4.0	-	-	3. Technicians and associate professionals
4. เสมียน	265.5	-	3.8	9.3	17.3	35.5	14.4	-	105.4	72.2	7.6	-	-	4. Clerks
5. พนักงานบริการและพนักงานในร้านค้า และตลาด	1,694.2	16.6	358.3	322.5	314.7	330.1	89.0	0.9	116.4	106.0	36.4	-	3.3	5. Service workers and shop and market sales workers
6. ผู้ปฏิบัติงานที่มีฝีมือในด้านการเกษตร และการประมง	7,589.0	91.2	2,989.4	2,441.0	1,164.3	673.2	69.8	1.1	471.1	101.2	8.2	-	2.6	6. Skilled agricultural and fishery workers
7. ผู้ปฏิบัติงานด้านความสามารรถทางฝีมือ และธุรกิจการค้าที่เกี่ยวข้อง	1,137.7	12.7	258.9	387.4	223.2	133.1	37.2	0.2	21.5	60.5	3.0	-	-	7. Craft and related trades workers
8. ผู้ปฏิบัติการโรงงานและเครื่องจักร และผู้ปฏิบัติงานด้านการประกอบ	592.1	1.3	78.1	157.0	168.5	133.1	24.7	1.7	8.7	12.7	5.8	-	0.5	8. Plant and machine operators and assemblers
9. อาชีพขั้นพื้นฐานต่างๆ ในด้านการขาย และการให้บริการ	1,045.7	25.5	229.9	393.8	246.0	113.7	7.9	1.4	10.1	13.5	1.5	-	2.3	9. Elementary occupations
10. คนงานซึ่งมิได้จำแนกไว้ในหมวดอื่น	0.5	-	0.2	-	0.4	-	-	-	-	-	-	-	-	10. Workers not classifiable by occupation

I/ รวมอาชีพระยะสั้น Including Short Course Vocational

ตารางที่ 4 จำนวนผู้จ้างทำ จำแนกตามระดับการศึกษาที่สำเร็จ อาชีพ และเพศ ภาคตะวันออกเฉียงเหนือ  
TABLE 4 EMPLOYED PERSONS BY LEVEL OF EDUCATIONAL ATTAINMENT, OCCUPATION AND SEX, NORTHEASTERN REGION

อาชีพ Occupation	รวม Total	ไม่มี การศึกษา None	ต่ำกว่า ประถมศึกษา Less than Elementary	ประถมศึกษา Elementary	มัธยมศึกษา ตอนต้น Lower Secondary	มัธยมศึกษาตอนปลาย Upper Secondary Level				อุดมศึกษา Higher Level			อื่นๆ Others	ไม่ทราบ Unknown	OCCUPATION
						มัธยมศึกษา สามัญ General/ Academic	สายอาชีพ- ศึกษา Vocational	สายวิชา- การศึกษา Teacher Training	สายวิชาการ Academic	สายวิชาชีพ Higher Technical Education	สายวิชา- การศึกษา Teacher Training				
												881.1			
<b>ชาย</b>	7,293.3	64.2	2,043.7	2,141.7	1,318.0	881.1	176.3	0.7	301.7	273.5	83.7	-	8.8	<b>MALE</b>	
1. ผู้บัญญัติกฎหมาย ข้าราชการระดับอาวุโส และผู้จัดการ	261.5	-	40.2	46.4	32.8	68.5	7.1	-	39.3	21.1	5.5	-	0.7	1. Legislators, senior officials and managers	
2. ผู้ประกอบวิชาชีพด้านต่างๆ	177.9	-	3.8	3.1	2.1	6.4	1.2	-	89.4	16.0	55.9	-	-	2. Professionals	
3. ผู้ประกอบวิชาชีพด้านเทคนิคสาขาต่างๆ และอาชีพที่เกี่ยวข้อง	98.8	0.1	3.6	5.2	2.7	9.3	9.8	0.2	39.3	25.6	3.0	-	-	3. Technicians and associate professionals	
4. เสมียน	72.1	-	1.3	4.1	7.8	18.9	2.2	-	18.1	17.4	2.4	-	-	4. Clerks	
5. พนักงานบริการและพนักงานในร้านค้า และตลาด	673.8	4.3	123.3	121.6	133.2	130.8	54.6	-	52.5	44.0	6.6	-	3.1	5. Service workers and shop and market sales workers	
6. ผู้ปฏิบัติงานที่มีฝีมือในด้านเกษตร และการประมง	4,178.1	41.1	1,542.8	1,325.6	710.2	395.0	48.3	0.3	30.8	76.1	5.6	-	2.4	6. Skilled agricultural and fishery workers	
7. ผู้ปฏิบัติงานด้านความงามและช่างฝีมือ และธุรกิจการค้าที่เกี่ยวข้อง	792.7	8.0	151.0	281.9	152.6	94.0	32.9	0.2	17.5	54.4	0.5	-	-	7. Craft and related trades workers	
8. ผู้ปฏิบัติการโรงงานและเครื่องจักร และผู้ปฏิบัติงานด้านการประกอบ	405.0	0.9	62.3	109.0	111.7	83.3	17.0	-	8.6	8.3	3.4	-	0.5	8. Plant and machine operators and assemblers	
9. อาชีพขั้นพื้นฐานต่างๆ ในด้านการขาย และการให้บริการ	633.2	9.9	115.3	245.0	164.9	74.9	3.3	-	6.3	10.6	0.8	-	2.2	9. Elementary occupations	
10. คนงานซึ่งมิได้จำแนกไว้ในหมวดอื่น	0.2	-	0.2	-	-	-	-	-	-	-	-	-	-	10. Workers not classifiable by occupation	
<b>หญิง</b>	5,985.1	83.3	1,931.7	1,639.1	868.5	652.8	95.3	4.9	335.9	221.9	151.3	-	0.6	<b>FEMALE</b>	
1. ผู้บัญญัติกฎหมาย ข้าราชการระดับอาวุโส และผู้จัดการ	62.7	0.1	3.7	6.5	7.1	12.1	2.9	-	22.8	6.6	0.9	-	-	1. Legislators, senior officials and managers	
2. ผู้ประกอบวิชาชีพด้านต่างๆ	263.0	-	2.5	0.8	4.8	5.8	0.8	0.1	106.0	35.9	106.2	-	-	2. Professionals	
3. ผู้ประกอบวิชาชีพด้านเทคนิคสาขาต่างๆ และอาชีพที่เกี่ยวข้อง	89.9	0.0	3.1	7.8	2.5	13.1	6.7	-	31.7	24.0	1.0	-	-	3. Technicians and associate professionals	
4. เสมียน	193.4	-	2.5	5.2	9.5	16.7	12.3	-	87.3	54.8	5.2	-	-	4. Clerks	
5. พนักงานบริการและพนักงานในร้านค้า และตลาด	1,020.4	12.3	235.0	200.9	181.5	199.3	34.4	0.9	63.9	62.0	29.8	-	0.2	5. Service workers and shop and market sales workers	
6. ผู้ปฏิบัติงานที่มีฝีมือในด้านเกษตร และการประมง	3,410.9	50.1	1,446.6	1,115.4	454.0	278.2	21.5	0.8	16.3	25.2	2.6	-	0.2	6. Skilled agricultural and fishery workers	
7. ผู้ปฏิบัติงานด้านความงามและช่างฝีมือ และธุรกิจการค้าที่เกี่ยวข้อง	344.9	4.7	108.0	105.6	70.6	39.1	4.3	-	4.0	6.1	2.5	-	-	7. Craft and related trades workers	
8. ผู้ปฏิบัติการโรงงานและเครื่องจักร และผู้ปฏิบัติงานด้านการประกอบ	187.1	0.4	15.7	48.0	56.9	49.8	7.8	1.7	0.1	4.4	2.4	-	-	8. Plant and machine operators and assemblers	
9. อาชีพขั้นพื้นฐานต่างๆ ในด้านการขาย และการให้บริการ	412.5	15.6	114.6	148.9	81.2	38.8	4.6	1.4	3.8	2.9	0.6	-	0.2	9. Elementary occupations	
10. คนงานซึ่งมิได้จำแนกไว้ในหมวดอื่น	0.4	-	-	-	0.4	-	-	-	-	-	-	-	-	10. Workers not classifiable by occupation	

/ รวมอาชีพระยะสั้น / Including Short Course Vocational

ตารางที่ 4 จำนวนผู้มีงานทำ จำแนกตามระดับการศึกษาที่สำเร็จ อาชีพ เพศ และเขตการปกครอง ภาคตะวันออกเฉียงเหนือ (ต่อ)

TABLE 4 EMPLOYED PERSONS BY LEVEL OF EDUCATIONAL ATTAINMENT, OCCUPATION, SEX AND AREA, NORTHEASTERN REGION (Contd.)

ไตรมาสที่ 3/2555 : Quarter 3/2012

ในเขตเทศบาล MUNICIPAL AREA

หน่วยเป็นพัน : In Thousands

อาชีพ Occupation	รวม Total	ไม่มี การศึกษา None	ต่ำกว่า ประถมศึกษา Less than Elementary	ประถมศึกษา Elementary	ประถมศึกษา ตอนต้น Lower Secondary	มัธยมศึกษาตอนปลาย Upper Secondary Level				อุดมศึกษา Higher Level			ไม่ทราบ Unknown	อื่นๆ Others	1/ 2/ 3/ 4/ 5/ 6/ 7/ 8/ 9/ 10.	OCCUPATION	
						สาขามัธยมศึกษา General/ Academic	สาขาศึกษา Vocational	สาขาศึกษา- การศึกษ Teacher Training	สาขาศึกษา- การศึกษ Teacher Training	สาขาวิชา การศึกษ Higher Technical Education	สาขาวิชา การศึกษ Teacher Training						
ยอดรวม	2,546.5	28.5	599.5	583.9	390.1	334.5	74.9	1.8	275.9	177.9	77.0	-	2.6	-	-	TOTAL	
ชาย	1,380.8	10.2	305.3	326.8	237.9	194.5	49.1	0.5	134.5	94.8	25.1	-	2.0	-	-	MALE	
1. ผู้ปฏิบัติงานหมาย ข้าราชการระดับอาวุโส และผู้จัดการ	57.0	-	7.1	5.2	3.3	8.6	2.4	-	18.8	8.9	2.1	-	0.7	-	-	1. Legislators, senior officials and managers	
2. ผู้ประกอบวิชาชีพด้านต่างๆ	69.2	-	0.4	0.8	2.1	2.5	1.2	-	38.6	6.7	16.9	-	-	-	-	2. Professionals	
3. ผู้ประกอบวิชาชีพด้านเทคนิคหลากหลาย	43.8	0.1	0.5	1.1	1.3	5.4	4.0	0.2	19.3	11.2	0.9	-	-	-	-	3. Technicians and associate professionals	
และอาชีพที่เกี่ยวข้อง																	
4. เสมียน	27.8	-	0.6	1.4	2.8	5.3	1.6	-	8.7	6.0	1.4	-	-	-	-	4. Clerks	
5. พนักงานบริการและพนักงานในร้านค้า และตลาด	264.4	1.6	34.4	44.8	47.6	57.2	19.6	-	32.2	24.4	2.6	-	-	-	-	5. Service workers and shop and market sales workers	
6. ผู้ปฏิบัติงานที่มีฝีมือในด้านการเกษตร และการประมง	505.5	3.1	191.9	157.6	84.0	47.9	5.9	0.1	6.5	8.0	0.3	-	0.1	-	-	6. Skilled agricultural and fishery workers	
7. ผู้ปฏิบัติงานด้านความเสมอภาคทางฝีมือ และผู้จัดการค้าที่เกี่ยวข้อง	188.7	1.3	29.8	51.9	41.5	29.0	9.4	0.2	5.5	19.8	0.5	-	-	-	-	7. Craft and related trades workers	
8. ผู้ปฏิบัติการโรงงานและเครื่องจักร และผู้ปฏิบัติงานด้านการประกอบ	99.9	0.7	17.7	18.9	23.3	27.0	3.8	-	3.4	4.2	0.6	-	0.5	-	-	8. Plant and machine operators and assemblers	
9. อาชีพขั้นพื้นฐานต่างๆ ในด้านการขาย และการให้บริการ	124.3	3.5	22.8	45.1	32.1	11.7	1.1	-	1.6	5.7	-	-	0.8	-	-	9. Elementary occupations	
10. คนงานซึ่งไม่ได้จำแนกไว้ในหมวดอื่น	0.2	-	0.2	-	-	-	-	-	-	-	-	-	-	-	-	-	10. Workers not classifiable by occupation

1/ รวมอาชีพระยะสั้น 2/ Including Short Course Vocational

ตารางที่ 4 จำนวนผู้จ้างทำ จำแนกตามระดับการศึกษาที่สำเร็จ อาชีพ เพศ และเขตการปกครอง ภาคตะวันออกเฉียงเหนือ (ต่อ)

TABLE 4 EMPLOYED PERSONS BY LEVEL OF EDUCATIONAL ATTAINMENT, OCCUPATION, SEX AND AREA, NORTHEASTERN REGION (Contd.)

ไตรมาสที่ 3/2555 : Quarter 3/2012

ในเขตเทศบาล MUNICIPAL AREA

หน่วยเป็นพัน : In Thousands

อาชีพ Occupation	รวม Total	ไม่มี การศึกษา None	ต่ำกว่า ประถมศึกษา Less than Elementary	ประถมศึกษา Elementary	ประถมศึกษา ตอนต้น Lower Secondary	มัธยมศึกษาตอนปลาย Upper Secondary Level			อุดมศึกษา Higher Level			อื่นๆ Others	ไม่ทราบ Unknown	OCCUPATION
						สายสามัญ General/ Academic	สายอาชีว- ศึกษา Vocational	สายวิชา- การศึกษา Teacher Training	สายวิชาการ Academic	สายวิชาชีพ Higher Technical Education	สายวิชา- การศึกษา Teacher Training			
หญิง	1,165.7	18.3	294.1	257.1	152.1	139.9	25.8	1.3	141.3	83.1	51.9	-	0.6	FEMALE
1. ผู้ปฏิบัติกฎหมาย และผู้จัดการ	23.4	0.1	1.7	1.4	1.4	4.4	0.3	-	10.9	2.8	0.5	-	-	1. Legislators, senior officials and managers
2. ผู้ประกอบวิชาชีพด้านต่างๆ	107.4	-	0.4	0.2	1.2	1.7	0.8	0.1	46.1	20.2	36.8	-	-	2. Professionals
3. ผู้ประกอบวิชาชีพด้านเทคนิคสาขาต่างๆ	31.2	0.0	1.2	1.6	1.0	3.4	2.9	-	12.9	7.9	0.4	-	-	3. Technicians and associate professionals
และอาชีพที่เกี่ยวข้อง	60.9	-	0.7	0.5	1.8	5.3	3.0	-	27.9	19.2	2.6	-	-	4. Clerks
4. เสมียน	340.4	7.2	68.3	59.1	55.5	64.1	13.5	0.9	37.8	23.5	10.3	-	0.2	5. Service workers and shop and market sales workers
5. พนักงานบริการและพนักงานในร้านค้า และตลาด	404.5	5.9	175.8	136.2	49.5	27.4	2.8	0.1	3.1	2.6	1.0	-	0.2	6. Skilled agricultural and fishery workers
6. ผู้ปฏิบัติงานที่มีฝีมือในด้านการเกษตร และการประมง	61.1	1.4	17.0	19.4	10.6	8.1	1.2	-	1.2	2.0	0.3	-	-	7. Craft and related trades workers
7. ผู้ปฏิบัติงานด้านความสามารถทางฝีมือ และผู้ปฏิบัติการค้าที่เกี่ยวข้อง	40.0	0.4	3.4	7.8	11.5	13.9	0.9	-	0.1	2.0	-	-	-	8. Plant and machine operators and assemblers
8. ผู้ปฏิบัติการโรงงานและเครื่องจักร และผู้ปฏิบัติงานด้านการประกอบ	96.3	3.3	25.8	31.0	19.3	11.6	0.5	0.2	1.5	2.9	0.1	-	0.2	9. Elementary occupations
9. อาชีพขั้นพื้นฐานต่างๆ ในด้านการขาย และการให้บริการ	0.4	-	-	-	0.4	-	-	-	-	-	-	-	-	10. Workers not classifiable by occupation

รวมอาชีพระยะสั้น Including Short Course Vocational

✓

ตารางที่ 4 จำนวนผู้มีงานทำ จำแนกตามระดับการศึกษาที่สำเร็จ อาชีพ เพศ และเขตการปกครอง ภาคตะวันออกเฉียงเหนือ (ต่อ)

TABLE 4 EMPLOYED PERSONS BY LEVEL OF EDUCATIONAL ATTAINMENT, OCCUPATION, SEX AND AREA, NORTHEASTERN REGION (Contd.)

หน่วยเป็นพัน : In Thousands

ไตรมาสที่ 3/2555 : Quarter 3/2012

นอกเขตเทศบาล NON-MUNICIPAL AREA

อาชีพ	รวม	ไม่มี การศึกษา	ต่ำกว่า ประถมศึกษา	ประถมศึกษา Elementary	มัธยมศึกษาตอนปลาย					อุดมศึกษา			อื่นๆ Others	ไม่ทราบ Unknown	OCCUPATION
					Upper Secondary Level		Higher Level			สายวิชาชีพ Higher Technical Education	สายวิชา- การศึกษา Teacher Training	สายวิชา- การศึกษา Teacher Training			
					สายสามัญ General/ Academic	สายวิชา- ศึกษา Vocational	สายวิชา- การศึกษา Teacher Training	สายวิชาการ Academic	สายวิชาชีพ Higher Technical Education						
ยอดรวม	10,731.9	119.0	3,375.9	3,196.9	1,796.4	1,199.4	196.7	3.8	361.7	317.5	158.0	-	6.8	TOTAL	
ชาย	5,912.5	54.0	1,738.3	1,815.0	1,080.0	686.5	127.2	0.2	167.2	178.7	58.6	-	6.8	MALE	
1. ผู้บัญญัติกฎหมาย ข้าราชการระดับอาวุโส และผู้จัดการ	204.5	-	33.1	41.2	29.5	59.9	4.7	-	20.4	12.2	3.5	-	-	1. Legislators, senior officials and managers	
2. ผู้ประกอบวิชาชีพด้านต่างๆ	108.7	-	3.4	2.3	-	3.9	-	-	50.9	9.3	39.1	-	-	2. Professionals	
3. ผู้ประกอบวิชาชีพด้านเทคนิคหลากหลาย	55.0	-	3.1	4.1	1.4	3.9	5.8	-	20.0	14.5	2.2	-	-	3. Technicians and associate professionals	
4. เสมียน	44.3	-	0.7	2.7	5.0	13.6	0.5	-	9.4	11.5	1.0	-	-	4. Clerks	
5. พนักงานบริการและพนักงานในร้านค้า และตลาด	409.4	2.7	88.8	76.8	85.6	73.6	35.0	-	20.3	19.6	4.0	-	3.1	5. Service workers and shop and market sales workers	
6. ผู้ปฏิบัติงานที่มีฝีมือในด้านการเกษตร และการประมง	3,672.6	37.9	1,350.9	1,167.9	626.2	347.1	42.3	0.2	24.3	68.1	5.3	-	2.3	6. Skilled agricultural and fishery workers	
7. ผู้ปฏิบัติงานด้านความเสมอภาคทางฝีมือ และผู้จัดการค้าที่เกี่ยวข้อง	604.0	6.7	121.2	230.0	111.1	65.1	23.5	-	11.9	34.6	-	-	-	7. Craft and related trades workers	
8. ผู้ปฏิบัติการโรงงานและเครื่องจักร และผู้ปฏิบัติงานด้านการผลิตประกอบ	305.1	0.2	44.7	90.1	88.4	56.4	13.2	-	5.3	4.1	2.8	-	-	8. Plant and machine operators and assemblers	
9. อาชีพขั้นพื้นฐานต่างๆ ในด้านกรขาย และการให้บริการ	508.9	6.5	92.6	199.8	132.8	63.2	2.2	-	4.7	4.9	0.8	-	1.4	9. Elementary occupations not classifiable by occupation	
10. คนงานซึ่งไม่ได้จำแนกไว้ในหมวดอื่น	-	-	-	-	-	-	-	-	-	-	-	-	-	10. Workers not classifiable by occupation	

✓ รวมอาชีพระยะสั้น ✓ Including Short Course Vocational



ตารางที่ 4 จำนวนผู้มีงานทำ จำแนกตามระดับการศึกษาที่สำเร็จ อาชีพ เพศ และเขตการปกครอง ภาคตะวันออกเฉียงเหนือ (ต่อ)

TABLE 4 EMPLOYED PERSONS BY LEVEL OF EDUCATIONAL ATTAINMENT, OCCUPATION, SEX AND AREA, NORTHEASTERN REGION (Contd.)

ไตรมาสที่ 3/2555 : Quarter 3/2012

นอกเขตเทศบาล NON-MUNICIPAL AREA

หน่วยเป็นพัน : In Thousands

อาชีพ	รวม	ไม่มี การศึกษา	ต่ำกว่า ประถมศึกษา	ประถมศึกษา	มัธยมศึกษาตอนต้น	มัธยมศึกษาตอนปลาย			อุดมศึกษา			อื่นๆ	ไม่ทราบ	OCCUPATION
						None	Elementary	Secondary	Lower Secondary	Upper Secondary Level	Higher Level			
						สายสามัญ	สายวิชาชีพ	สายวิชาชีพ	สายวิชาชีพ	สายวิชาชีพ	สายวิชาชีพ			
						General/Academic	Vocational	Teacher Training	Academic	Technical Education	Teacher Training			
หญิง	4,819.4	65.0	1,637.5	1,381.9	716.3	512.9	69.5	3.6	194.6	138.8	99.4	-	-	FEMALE
1. ผู้ปฏิบัติงานหมาย ข้าราชการระดับอาวุโส และผู้จัดการ	39.2	-	2.0	5.1	5.7	7.7	2.6	-	11.9	3.8	0.4	-	-	1. Legislators, senior officials and managers
2. ผู้ประกอบวิชาชีพด้านต่างๆ	155.6	-	2.1	0.6	3.6	4.1	-	-	60.0	15.8	69.4	-	-	2. Professionals
3. ผู้ประกอบวิชาชีพด้านเทคนิคสาขาต่างๆ และอาชีพที่เกี่ยวข้อง	58.7	-	1.9	6.2	1.5	9.7	3.9	-	18.8	16.1	0.6	-	-	3. Technicians and associate professionals
4. เสมียน	132.5	-	1.8	4.7	7.7	11.3	9.3	-	59.4	35.6	2.7	-	-	4. Clerks
5. พนักงานบริการและพนักงานในร้านค้า และตลาด	680.0	5.1	166.8	141.9	126.0	135.2	21.0	-	26.1	38.4	19.5	-	-	5. Service workers and shop and market sales workers
6. ผู้ปฏิบัติงานที่มีฝีมือในด้านการเกษตร และการประมง	3,006.4	44.2	1,270.8	979.2	404.5	250.8	18.7	0.7	13.2	22.5	1.6	-	-	6. Skilled agricultural and fishery workers
7. ผู้ปฏิบัติงานด้านความสามารถทางฝีมือ และธุรกิจการค้าที่เกี่ยวข้อง	283.8	3.3	91.0	86.2	60.0	31.0	3.1	-	2.8	4.2	2.3	-	-	7. Craft and related trades workers
8. ผู้ปฏิบัติการโรงงานและเครื่องจักร และผู้ปฏิบัติงานด้านการประกอบ	147.1	-	12.4	40.2	45.4	35.9	6.9	1.7	-	2.3	2.4	-	-	8. Plant and machine operators and assemblers
9. อาชีพขั้นพื้นฐานต่างๆ ในด้านกรขาย และการให้บริการ	316.2	12.4	88.8	117.9	61.9	27.2	4.1	1.2	2.3	-	0.5	-	-	9. Elementary occupations
10. คนงานซึ่งมิได้จำแนกไว้ในหมวดอื่น	-	-	-	-	-	-	-	-	-	-	-	-	-	10. Workers not classifiable by occupation

✓ หมายอาชีพระยะสั้น ✓ Including Short Course Vocational

ตารางที่ 5 จำนวนผู้มีงานทำ จำแนกตามระดับการศึกษาที่สำเร็จ อุตสาหกรรม ภาคตะวันออกเฉียงเหนือ

TABLE 5 EMPLOYED PERSONS BY LEVEL OF EDUCATIONAL ATTAINMENT, INDUSTRY, NORTHEASTERN REGION

ไตรมาสที่ 3/2555 : Quarter 3/2012

หน่วยเป็นพัน : In Thousands

อุตสาหกรรม Industry	รวม Total	ไม่มี การศึกษา None	ต่ำกว่า ประถมศึกษา Less than Elementary	ประถมศึกษา Elementary	มัธยมศึกษา ตอนต้น Lower Secondary	มัธยมศึกษาตอนปลาย Upper Secondary Level				อุดมศึกษา Higher Level			อื่นๆ Others	ไม่ทราบ Unknown	INDUSTRY
						สายสามัญ General/ Academic	สายอาชีพ Vocational	สายวิชา- การศึกษา Teacher Training	สายวิชา- การศึกษา Teacher Training	สายวิชาชีพ Higher Technical Education	สายวิชา- การศึกษา Teacher Training				
												สายสามัญ Academic			
<b>ยอดรวม</b>	13,278.4	147.5	3,975.3	3,780.8	2,186.4	1,533.8	271.6	5.6	637.6	495.4	235.0	-	9.4	TOTAL	
1. เกษตรกรรม การป่าไม้ และการประมง	7,861.0	101.7	3,069.5	2,556.1	1,217.5	684.9	72.1	1.1	45.5	100.8	7.8	-	-	4.1 1. Agriculture, forestry and fishing	
2. การทำเหมืองแร่ และเหมืองหิน	4.3	-	0.1	0.6	0.6	0.1	0.3	-	2.0	0.7	-	-	-	- 2. Mining and quarrying	
3. การผลิต	1,007.0	10.4	195.4	273.6	240.5	162.3	36.8	2.9	29.5	46.4	8.5	-	-	0.8 3. Manufacturing	
4. ไฟฟ้า ก๊าซ ไอน้ำและระบบปรับอากาศ	13.6	-	-	1.9	2.9	0.9	0.4	-	2.6	4.9	-	-	-	- 4. Electricity, gas, steam and air conditioning supply	
5. การจัดหาวัตถุดิบ การจัดการและการบำบัดน้ำเสีย ของเสีย และสิ่งปฏิกูล	11.1	-	2.6	0.7	1.7	1.0	1.1	-	2.4	1.8	-	-	-	- 5. Water supply; sewerage, waste management and remediation activities	
6. การก่อสร้าง	753.8	10.5	161.7	315.9	146.0	77.7	18.4	0.2	9.4	12.7	0.7	-	-	0.6 6. Construction	
7. การขนส่ง และการขายปลีก การซ่อมยานยนต์	1,507.1	11.7	292.3	342.1	293.4	278.6	63.6	1.1	95.7	112.6	12.3	-	-	3.8 7. Wholesale and retail trade; repair of motor vehicles and motorcycles	
8. การขนส่ง และสถานที่เก็บสินค้า	146.3	0.8	36.9	36.0	30.7	27.2	5.2	-	4.0	5.1	0.4	-	-	- 8. Transportation and storage	
9. ที่พักแรมและบริการอาหาร	483.1	8.3	90.2	99.4	92.8	78.9	16.3	0.3	18.2	23.8	5.0	-	-	- 9. Accommodation and food service activities	
10. ข้อมูลข่าวสารและการสื่อสาร	21.2	-	1.1	0.3	0.6	3.5	1.7	-	8.8	5.0	0.2	-	-	- 10. Information and communication	
11. กิจกรรมทางการเงินและการประกันภัย	57.7	-	3.6	3.8	1.3	6.6	2.8	-	33.0	5.2	1.5	-	-	- 11. Financial and insurance activities	
12. กิจกรรมทางวิชาชีพ วิทยาศาสตร์ และเทคนิค	7.2	-	0.8	1.2	0.4	0.6	2.0	-	1.8	0.5	0.1	-	-	- 12. Real estate activities	
13. กิจกรรมทางวิชาชีพ วิทยาศาสตร์ และเทคนิค	20.6	-	3.0	3.8	2.5	3.9	0.1	-	5.6	1.6	-	-	-	- 13. Professional, scientific and technical activities	
14. กิจกรรมการบริหารและการบริการสนับสนุน	36.1	-	6.5	12.4	6.7	2.4	2.3	-	2.3	3.4	0.1	-	-	- 14. Administrative and support service activities	
15. การบริหารราชการ การป้องกันประเทศ การประกันสังคม	587.9	0.8	46.7	46.5	64.5	110.4	30.6	-	180.1	90.3	18.1	-	-	- 15. Public administration and defence; compulsory social security	
16. การศึกษา	385.2	-	12.3	7.8	12.0	23.5	4.5	0.1	135.0	21.7	168.4	-	-	- 16. Education	
17. กิจกรรมด้านสุขภาพและงานสังคมสงเคราะห์	186.2	-	6.3	3.6	12.6	45.4	7.8	-	53.7	46.6	10.1	-	-	0.2 17. Human health and social work activities	
18. ศิลปะ ความบันเทิง และนันทนาการ	65.4	0.3	12.9	21.4	16.6	9.1	0.3	-	1.3	3.3	0.1	-	-	- 18. Arts, entertainment and recreation	
19. กิจกรรมบริการด้านอื่น ๆ	124.4	1.5	18.9	33.4	34.7	13.4	5.2	-	6.6	9.1	1.6	-	-	- 19. Other service activities	
20. กิจกรรมการจ้างงานในครัวเรือนส่วนบุคคล การผลิตสินค้าและบริการที่ขึ้นเองเพื่อใช้ในครัวเรือน	48.8	1.6	14.7	20.5	8.0	3.5	0.1	-	0.3	-	0.3	-	-	- 20. Activities of households as employers; undifferentiated goods and services-producing activities of households for own use	
21. กิจกรรมขององค์กรระหว่างประเทศ	-	-	-	-	-	-	-	-	-	-	-	-	-	- 21. Activities of extraterritorial organizations and bodies	
22. ไม่ทราบ	0.5	-	0.2	-	0.4	-	-	-	-	-	-	-	-	- 22. Unknown	

1/ รวมอาชีพระยะสั้น 1/ Including Short Course Vocational

ตารางที่ 5 จำนวนผู้มีงานทำ จำแนกตามระดับการศึกษาที่สำเร็จ อุตสาหกรรม และเพศ ภาคตะวันออกเฉียงเหนือ

TABLE 5 EMPLOYED PERSONS BY LEVEL OF EDUCATIONAL ATTAINMENT, INDUSTRY AND SEX, NORTHEASTERN REGION

อุตสาหกรรม Industry	รวม Total	ไม่มี การศึกษา None	ต่ำกว่า ประถมศึกษา Less than Elementary	ประถมศึกษา Elementary	ประถมศึกษา ตอนต้น Lower Secondary	มัธยมศึกษาตอนปลาย Upper Secondary Level				อุดมศึกษา Higher Level		อื่นๆ Others	ไม่ทราบ Unknown	INDUSTRY
						สามัญ General/ Academic	สายอาชีพ Vocational	สาขาวิชา- การศึกษา Teacher Training	สาขาวิชา- การศึกษ Academic	สาขาวิชา- การศึกษ Higher Technical Education	สาขาวิชา- การศึกษ Teacher Training			
ชาย MALE	7,293.3	64.2	2,043.7	2,141.7	1,318.0	881.1	176.3	301.7	273.5	83.7	-	8.8		
1. เกษตรกรรม การป้อนไม้ และการประมง 2. การทำเหมืองแร่ และเหมืองหิน	4,339.8	45.4	1,581.9	1,400.4	742.7	402.7	50.6	30.0	76.4	5.6	-	3.8	1. Agriculture, forestry and fishing - 2. Mining and quarrying	
3. การผลิต	443.7	4.2	74.1	118.1	118.6	69.0	14.1	-	25.7	2.7	-	0.8	3. Manufacturing	
4. ไฟฟ้า ก๊าซ ไอน้ำ และระบบปรับอากาศ	11.0	-	-	1.1	2.9	0.5	0.4	-	1.8	4.3	-	-	4. Electricity, gas, steam and air conditioning supply	
5. การจัดหน้า การจัดการและการบำบัดน้ำเสีย ของเสีย และสิ่งขี้ปูกูล	7.5	-	1.3	0.7	1.7	0.3	0.7	-	2.0	0.8	-	-	5. Water supply, sewerage, waste management and remediation activities	
6. การก่อสร้าง	634.1	5.5	129.0	269.0	121.5	70.1	17.5	0.2	8.9	11.2	-	0.6	6. Construction	
7. การขนส่ง และการขายปลีก การซ่อมยานยนต์	777.9	4.4	118.9	194.7	163.9	145.3	39.9	0.2	41.0	60.3	5.9	3.6	7. Wholesale and retail trade; repair of motor vehicles and motorcycles	
8. การขนส่ง และสถานที่พำนัก	133.4	0.7	35.9	33.8	27.3	25.3	3.8	-	3.6	2.5	0.4	-	8. Transportation and storage	
9. ที่พักแรมและร้านอาหาร	139.7	1.6	23.3	29.0	34.5	29.2	8.3	-	4.9	7.4	1.5	-	9. Accommodation and food service activities	
10. ขี่จักรยานสก๊อตและมอเตอร์ไซด์	15.9	-	1.0	0.3	0.5	1.6	1.7	-	6.8	4.0	1.7	-	10. Information and communication	
11. กิจกรรมทางการเงินและการประกันภัย	28.0	-	2.5	1.5	0.6	2.5	1.6	-	16.1	2.6	0.6	-	11. Financial and insurance activities	
12. กิจกรรมอสังหาริมทรัพย์	2.3	-	0.7	0.1	0.2	-	0.1	-	1.2	0.1	-	-	12. Real estate activities	
13. กิจกรรมทางวิชาชีพ วิทยาศาสตร์ และเทคนิค	13.9	-	1.8	2.4	0.8	3.7	0.1	-	3.9	1.2	-	-	13. Professional, scientific and technical activities	
14. กิจกรรมบริการและการจัดการขนส่ง	23.7	-	3.0	9.8	5.8	1.4	0.0	-	1.2	2.4	0.1	-	14. Administrative and support service activities	
15. การบริหารราชการ การป้องกันประเทศ การประกันสังคม	404.8	0.4	42.8	38.7	56.2	90.4	27.4	-	86.0	51.8	11.2	-	15. Public administration and defence; compulsory social security	
16. การศึกษา	152.7	-	6.4	5.8	8.2	9.5	3.7	-	60.1	5.0	54.1	-	16. Education	
17. กิจกรรมด้านสุขภาพและงานสังคมสงเคราะห์	57.9	-	1.1	0.7	7.9	17.6	3.0	-	15.3	11.5	0.8	-	17. Human health and social work activities	
18. ศิลปะ วัฒนธรรม และนันทนาการ	32.8	0.3	6.1	11.4	7.4	5.0	2.2	-	0.2	2.2	-	-	18. Arts, entertainment and recreation	
19. กิจกรรมบริการอื่น ๆ	63.2	1.2	9.5	20.1	17.0	6.4	3.3	-	2.0	3.5	0.2	-	19. Other service activities	
20. กิจกรรมการจ้างงานในครัวเรือนส่วนบุคคล การผลิตสินค้าและบริการที่ขึ้นชื่อเพื่อใช้ในครัวเรือน	9.3	0.4	4.3	3.7	-	0.6	-	-	0.3	-	-	-	20. Activities of households as employers; undifferentiated goods and services-producing activities of households for own use	
21. กิจกรรมขององค์กรสหภาพแรงงาน	-	-	-	-	-	-	-	-	-	-	-	-	21. Activities of extraterritorial organizations and bodies	
22. ไม่ทราบ	0.2	-	0.2	-	-	-	-	-	-	-	-	-	22. Unknown	
หญิง FEMALE	5,985.1	83.3	1,931.7	1,639.1	868.5	652.8	95.3	4.9	335.9	221.9	151.3	0.6		
1. เกษตรกรรม การป้อนไม้ และการประมง	3,521.3	56.3	1,487.6	1,155.7	474.8	282.2	21.5	0.8	15.5	24.5	2.2	-	0.2	1. Agriculture, forestry and fishing
2. การทำเหมืองแร่ และเหมืองหิน	2.6	-	-	-	0.4	-	0.3	-	2.0	-	-	-	-	2. Mining and quarrying
3. การผลิต	563.3	6.1	121.3	155.6	122.0	93.4	22.7	2.9	13.0	20.6	5.8	-	3. Manufacturing	
4. ไฟฟ้า ก๊าซ ไอน้ำ และระบบปรับอากาศ	2.6	-	-	0.8	-	0.4	-	-	0.8	0.7	-	-	4. Electricity, gas, steam and air conditioning supply	
5. การจัดหน้า การจัดการและการบำบัดน้ำเสีย ของเสีย และสิ่งขี้ปูกูล	3.6	-	1.3	-	-	0.7	0.4	-	0.3	1.0	-	-	5. Water supply, sewerage, waste management and remediation activities	
6. การก่อสร้าง	119.7	5.0	32.7	46.9	24.5	7.7	0.9	-	0.6	1.5	-	-	6. Construction	
7. การขนส่ง และการขายปลีก การซ่อมยานยนต์	729.1	7.3	173.4	147.4	129.5	133.2	23.8	0.9	54.7	52.3	6.4	-	0.2	7. Wholesale and retail trade; repair of motor vehicles and motorcycles
8. การขนส่ง และสถานที่พำนัก	12.9	0.1	0.9	2.2	3.3	1.9	1.4	-	0.5	2.6	-	-	8. Transportation and storage	
9. ที่พักแรมและร้านอาหาร	293.5	6.7	66.9	70.5	58.3	49.7	8.0	0.3	13.2	16.4	3.5	-	9. Accommodation and food service activities	
10. ขี่จักรยานสก๊อตและมอเตอร์ไซด์	5.3	-	0.0	-	0.0	1.9	-	-	2.0	1.1	0.2	-	10. Information and communication	
11. กิจกรรมทางการเงินและการประกันภัย	29.7	-	1.2	2.3	0.7	4.1	1.2	-	16.8	2.6	0.9	-	11. Financial and insurance activities	
12. กิจกรรมอสังหาริมทรัพย์	4.9	-	0.1	1.1	0.2	0.6	1.9	-	0.6	0.4	0.1	-	12. Real estate activities	
13. กิจกรรมทางวิชาชีพ วิทยาศาสตร์ และเทคนิค	6.7	-	1.2	1.4	1.8	0.2	0.0	-	1.7	0.4	-	-	13. Professional, scientific and technical activities	
14. กิจกรรมบริการและการจัดการขนส่ง	12.4	-	3.4	2.6	0.9	1.0	2.3	-	1.1	1.1	-	-	14. Administrative and support service activities	
15. การบริหารราชการ การป้องกันประเทศ การประกันสังคม	183.1	0.4	3.9	7.8	8.3	20.1	3.3	-	94.1	38.5	7.0	-	15. Public administration and defence; compulsory social security	
16. การศึกษา	232.5	-	5.9	1.9	3.8	14.1	0.8	0.1	74.9	16.7	114.4	-	16. Education	
17. กิจกรรมด้านสุขภาพและงานสังคมสงเคราะห์	128.2	-	5.2	2.9	4.8	27.8	4.8	-	38.4	35.0	9.3	-	0.2	17. Human health and social work activities
18. ศิลปะ วัฒนธรรม และนันทนาการ	32.6	-	6.8	9.9	9.3	4.1	0.2	-	1.1	1.1	0.1	-	18. Arts, entertainment and recreation	
19. กิจกรรมบริการอื่น ๆ	61.2	0.3	9.5	13.4	17.7	7.0	1.9	-	4.5	5.6	1.4	-	19. Other service activities	
20. กิจกรรมการจ้างงานในครัวเรือนส่วนบุคคล การผลิตสินค้าและบริการที่ขึ้นชื่อเพื่อใช้ในครัวเรือน	39.6	1.2	10.4	16.8	8.0	2.9	0.1	-	-	-	0.3	-	20. Activities of households as employers; undifferentiated goods and services-producing activities of households for own use	
21. กิจกรรมขององค์กรสหภาพแรงงาน	-	-	-	-	-	-	-	-	-	-	-	-	21. Activities of extraterritorial organizations and bodies	
22. ไม่ทราบ	0.4	-	-	-	0.4	-	-	-	-	-	-	-	22. Unknown	

รวมอาชีพระยะสั้น Including Short Course Vocational

หน่วยเป็นพัน : in Thousands

ตารางที่ 5 จำนวนผู้มีงานทำ จำแนกตามชั้นการศึกษาที่สำเร็จ อุตสาหกรรม เพศ และเขตการปกครอง ภาคตะวันออกเฉียงเหนือ (ต่อ)  
TABLE 5 EMPLOYED PERSONS BY LEVEL OF EDUCATIONAL ATTAINMENT, INDUSTRY, SEX AND AREA, NORTHEASTERN REGION (Contd.)

อุตสาหกรรม Industry	ในเขตเทศบาล MUNICIPAL AREA											รวม Total	INDUSTRY					
	ไม่มี การศึกษา None			ต่ำกว่า ประถมศึกษา Less than Elementary			มัธยมศึกษา ตอนต้น Lower Secondary			มัธยมศึกษาตอนปลาย Upper Secondary Level				อุดมศึกษา Higher Level				
	28.5	599.5	582.9	390.1	334.5	74.9	1.8	334.5	194.5	49.1	5.8			0.1	0.5	275.9	177.9	77.0
ยอดรวม Total	2,546.5	599.5	582.9	390.1	334.5	74.9	1.8	334.5	194.5	49.1	5.8	0.1	0.5	275.9	177.9	77.0	2.6	TOTAL
ชาย Male	1,380.8	305.3	326.8	237.9	194.5	49.1	0.5	194.5	134.5	49.1	5.7	0.3	0.3	134.5	94.8	25.1	2.0	MALE
1 เกษตรกรรม การป่าไม้ และการประมง 1. Agriculture, forestry and fishing	52.1	199.1	169.9	90.0	49.6	5.8	0.1	49.6	134.5	49.1	5.7	0.3	0.3	134.5	94.8	25.1	2.0	0.1 1. Agriculture, forestry and fishing
2. การทำเหมืองแร่ และเหมืองหิน 2. Mining and quarrying	0.5	0.1	0.1	0.2	0.1	-	-	0.1	0.5	0.1	-	-	-	0.5	0.3	0.3	-	-
3. การผลิต 3. Manufacturing	115.1	16.2	23.0	25.3	26.3	5.7	-	26.3	5.0	5.0	12.2	0.2	-	5.0	12.2	0.2	-	0.8 3. Manufacturing
4. ไฟฟ้า ก๊าซ ไอน้ำ และระบบปรับอากาศ 4. Electricity, gas, steam and air conditioning supply	5.6	-	0.0	0.9	0.5	0.4	-	0.5	1.5	0.4	2.2	-	-	1.5	2.2	-	-	-
5. การจัดการน้ำ การจัดการและการบำบัดน้ำเสีย ของเสีย และสิ่งไม่ไกล 5. Water supply, sewerage, waste management and remediation activities	2.8	0.1	0.1	0.3	0.3	0.3	-	0.3	0.9	0.3	0.8	-	-	0.9	0.8	-	-	-
6. การก่อสร้าง 6. Construction	116.3	21.0	40.4	29.2	11.2	2.6	0.2	11.2	5.3	2.6	4.0	-	-	5.3	4.0	-	-	0.6 6. Construction
7. การขนส่ง และการขายปลีก การซ่อมยานยนต์ 7. Wholesale and retail trade; repair of motor vehicles and motorcycles	250.0	32.4	51.3	46.6	47.7	13.8	0.2	47.7	27.8	13.8	26.0	1.9	-	27.8	26.0	1.9	-	0.5 7. Wholesale and retail trade; repair of motor vehicles and motorcycles
8. การขนส่ง และสถานที่เก็บสินค้า 8. Transportation and storage	35.5	11.5	6.0	5.3	8.3	1.4	-	8.3	0.6	1.4	1.3	0.4	-	0.6	1.3	0.4	-	-
9. ที่พักแรมและบริการด้านอาหาร 9. Accommodation and food service activities	73.1	8.7	15.6	18.8	16.7	2.9	-	16.7	2.9	2.9	6.8	0.2	-	2.9	6.8	0.2	-	-
10. ข้อมูลข่าวสารและการสื่อสาร 10. Information and communication	4.4	0.1	0.0	0.5	0.7	0.4	-	0.7	1.6	0.4	1.0	-	-	1.6	1.0	-	-	-
11. กิจกรรมทางการเงินและการประกันภัย 11. Financial and insurance activities	13.1	0.4	0.9	0.6	0.7	0.3	-	0.7	8.5	0.3	1.8	-	-	8.5	1.8	-	-	-
12. กิจกรรมอสังหาริมทรัพย์ 12. Real estate activities	1.6	-	0.1	0.2	-	0.1	-	-	1.2	0.1	0.1	-	-	1.2	0.1	-	-	-
13. กิจกรรมทางวิชาชีพ วิทยาศาสตร์ และเทคนิค 13. Professional, scientific and technical activities	6.7	0.4	0.5	0.3	1.0	0.1	-	1.0	3.9	0.6	0.6	-	-	3.9	0.6	-	-	-
14. กิจกรรมการบริหารและการบริการสนับสนุน 14. Administrative and support service activities	5.8	1.4	1.2	0.9	0.4	0.0	-	0.4	0.5	1.3	1.3	0.1	-	0.5	1.3	0.1	-	-
15. การบริหารราชการ การป้องกันประเทศ การป้องกันสังคม 15. Public administration and defence; compulsory social security	122.4	8.5	8.1	10.6	20.7	12.1	-	20.7	39.5	18.0	18.0	4.5	-	39.5	18.0	4.5	-	-
16. การศึกษา 16. Education	49.3	1.8	2.3	1.7	1.4	0.7	-	1.4	22.7	1.7	1.7	17.1	-	22.7	1.7	17.1	-	-
17. กิจกรรมด้านสุขภาพและงานสังคมสงเคราะห์ 17. Human health and social work activities	18.9	0.3	0.2	0.8	4.4	1.5	-	4.4	6.3	5.3	5.3	0.1	-	6.3	5.3	0.1	-	-
18. ศิลปะ ความบันเทิง และนันทนาการ 18. Arts, entertainment and recreation	8.2	0.3	0.9	2.3	1.8	0.2	-	1.8	0.2	0.8	0.8	-	-	0.2	0.8	-	-	-
19. กิจกรรมบริการด้านอื่น ๆ 19. Other service activities	17.4	0.5	4.4	4.0	2.9	0.8	-	2.9	0.3	2.8	2.8	0.2	-	0.3	2.8	0.2	-	-
20. กิจกรรมการจ้างงานในครัวเรือนส่วนบุคคล การผลิตภัณฑ์และบริการที่ขึ้นเองเพื่อใช้ในครัวเรือน 20. Activities of households as employers; undifferentiated goods and services-producing activities of households for own use	1.8	0.4	0.6	-	-	-	-	-	0.3	-	-	-	-	0.3	-	-	-	-
21. กิจกรรมขององค์กรระหว่างประเทศ 21. Activities of extraterritorial organizations and bodies	-	-	-	-	-	-	-	-	-	-	-	-	-	-	-	-	-	-
22. ไม่ทราบ 22. Unknown	0.2	0.2	-	-	-	-	-	-	-	-	-	-	-	-	-	-	-	-

1/ รวมอาชีพระยะสั้น 1/ Including Short Course Vocational

ตารางที่ 5 จำนวนผู้มีงานทำ จำแนกตามขั้นการศึกษาที่สำเร็จ อุตสาหกรรม เพศ และเขตภาคตรง ภาคตะวันออกเฉียงเหนือ (ต่อ)  
TABLE 5 EMPLOYED PERSONS BY LEVEL OF EDUCATIONAL ATTAINMENT, INDUSTRY, SEX AND AREA, NORTHEASTERN REGION (Contd.)

อุตสาหกรรม Industry	รวม Total	ไม่มี การศึกษา None	ต่ำกว่า ประถมศึกษา Less than Elementary	ประถมศึกษา Elementary	ประถมศึกษา ตอนต้น Lower Secondary	มัธยมศึกษาตอนปลาย Upper Secondary Level				อุดมศึกษา Higher Level			ไม่ทราบ อื่นๆ Unknown	INDUSTRY
						สายสามัญ General/ Academic	สายอาชีพ- ศึกษา Vocational	สายวิชา- การศึกษา Teacher Training	สายวิชาการ Academic	สายวิชาชีพ Higher Technical Education	สายวิชา- การศึกษา Teacher Training	อื่นๆ Others		
หญิง	1,165.7	18.3	294.1	257.1	152.1	139.9	25.8	1.3	141.3	83.1	51.9	-	0.6	FEMALE
1 เกษตรกรรม การป่าไม้ และการประมง	420.5	6.6	181.8	143.4	51.8	28.4	2.8	0.1	2.3	2.6	0.6	-	-	0.2 1. Agriculture, forestry and fishing
2. การทำเหมืองแร่ และเหมืองหิน	-	-	-	-	-	-	-	-	-	-	-	-	-	- 2. Mining and quarrying
3. การผลิต	109.7	2.1	21.0	26.0	21.2	23.8	4.5	-	3.9	6.8	0.5	-	-	- 3. Manufacturing
4. ไฟฟ้า ก๊าซ ไอน้ำ และระบบปรับอากาศ	0.6	-	-	-	-	0.4	-	-	0.1	0.2	-	-	-	- 4. Electricity, gas, steam and air conditioning supply
5. การจัดหา การจัดการและการบำบัดน้ำเสีย ของเสีย และสิ่งไม่กฏ	1.4	-	-	-	-	0.7	-	-	0.3	0.4	-	-	-	- 5. Water supply, sewerage, waste management and remediation activities
6. การก่อสร้าง	20.0	0.1	5.1	8.8	3.0	2.1	0.3	-	0.6	-	-	-	-	- 6. Construction
7. การขายส่ง และการขายปลีก การซ่อมยานยนต์	238.4	3.6	45.3	36.8	39.7	38.7	8.7	0.9	38.4	21.5	4.6	-	-	0.2 7. Wholesale and retail trade; repair of motor vehicles and motorcycles
8. การขนส่ง และสถานที่เก็บสินค้า	2.9	0.1	0.3	0.8	0.4	0.6	0.1	-	0.5	0.3	-	-	-	- 8. Transportation and storage
9. ที่พักแรมและบริการด้านอาหาร	116.4	4.7	24.9	24.4	18.5	23.9	4.2	0.3	6.7	6.9	2.0	-	-	- 9. Accommodation and food service activities
10. ข้อมูลข่าวสารและการสื่อสาร	3.5	-	0.0	-	0.0	0.1	-	-	2.0	1.1	0.2	-	-	- 10. Information and communication
11. กิจกรรมทางการเงินและการประกันภัย	12.8	-	0.5	-	0.7	1.0	1.2	-	7.7	1.4	0.2	-	-	- 11. Financial and insurance activities
12. กิจกรรมอสังหาริมทรัพย์	2.2	-	0.1	0.3	0.2	0.6	-	-	0.6	0.4	0.1	-	-	- 12. Real estate activities
13. กิจกรรมทางวิชาชีพ วิทยาศาสตร์ และเทคนิค	2.9	-	0.2	0.1	0.2	0.2	0.0	-	1.7	0.4	-	-	-	- 13. Professional, scientific and technical activities
14. กิจกรรมการบริหารและการบริหารสนับสนุน	4.6	-	0.8	0.6	-	1.0	-	-	1.1	1.1	-	-	-	- 14. Administrative and support service activities
15. การบริหารราชการ การป้องกันประเทศ การประกันสังคม	56.5	0.4	1.2	1.5	2.7	4.5	1.7	-	30.3	12.0	2.3	-	-	- 15. Public administration and defence; compulsory social security
16. การศึกษา	75.5	-	1.0	1.4	0.9	2.2	0.8	0.1	25.6	5.1	38.4	-	-	- 16. Education
17. กิจกรรมด้านสุขภาพและงานสังคมสงเคราะห์	47.4	-	1.2	1.0	1.9	5.1	0.7	-	15.6	20.3	1.6	-	-	0.2 17. Human health and social work activities
18. ศิลปะ ความบันเทิง และนันทนาการ	3.0	-	0.2	0.6	1.2	0.6	0.2	-	0.1	0.1	0.1	-	-	- 18. Arts, entertainment and recreation
19. กิจกรรมบริการด้านอื่น ๆ	33.9	0.3	5.7	6.4	7.9	5.3	0.7	-	3.8	2.8	1.1	-	-	- 19. Other service activities
20. กิจกรรมการจ้างงานในครัวเรือนส่วนบุคคล การผลิตสินค้าและบริการที่ตนเองใช้ในครัวเรือน	13.1	0.5	4.9	5.0	1.6	0.8	0.1	-	-	-	0.3	-	-	- 20. Activities of households as employers; undifferentiated goods and services-producing activities of households for own use
21. กิจกรรมขององค์กรระหว่างประเทศ	-	-	-	-	-	-	-	-	-	-	-	-	-	- 21. Activities of extraterritorial organizations and bodies
22. ไม่ทราบ	0.4	-	-	-	0.4	-	-	-	-	-	-	-	-	- 22. Unknown

1/ รวมอาชีพระยะสั้น Including Short Course Vocational

ตารางที่ 5 จำนวนผู้จ้างทำ จำนวนตามชั้นการศึกษาที่สำเร็จ อุตสาหกรรม เพศ และเขตการปกครอง ภาคตะวันออกเฉียงเหนือ (ต่อ)  
TABLE 5 EMPLOYED PERSONS BY LEVEL OF EDUCATIONAL ATTAINMENT, INDUSTRY, SEX AND AREA, NORTHEASTERN REGION (Contd.)

หน่วยนับ : In Thousands

ไตรมาสที่ 3/2555 : Quarter 3/2012

นอกเขตเทศบาล NON-MUNICIPAL AREA

อุตสาหกรรม	รวม	ไม่มี การศึกษา	ต่ำกว่า ประถมศึกษา	ประถมศึกษา Elementary	ประถมศึกษา Elementary	มัธยมศึกษา ตอนต้น	มัธยมศึกษาตอนปลาย				อุดมศึกษา				อื่นๆ อื่นๆ	ไม่ทราบ	INDUSTRY
							Upper Secondary Level		Higher Level		Higher Level		Higher Level				
							สามัญ	วิชาชีพ	สามัญ	วิชาชีพ	สามัญ	วิชาชีพ	สามัญ	วิชาชีพ			
ยอดรวม	10,731.9	119.0	3,375.9	3,196.9	1,796.4	1,199.4	196.7	3.8	361.7	317.5	158.0	-	6.8	-	6.8	TOTAL	
ชาย	5,912.5	54.0	1,738.3	1,815.0	1,080.0	686.5	127.2	0.2	167.2	178.7	58.6	-	6.8	-	6.8	MALE	
1 เกษตรกรรม การป่าไม้ และการประมง	3,807.7	42.1	1,382.8	1,230.5	652.7	353.2	44.8	0.2	24.3	68.1	5.3	-	3.7	-	3.7	1. Agriculture, forestry and fishing	
2. การทำเหมืองแร่ และเหมืองหิน	1.1	-	-	0.5	-	-	-	-	-	0.7	-	-	-	-	-	- 2. Mining and quarrying	
3. การผลิต	328.7	3.9	57.9	95.1	93.3	42.6	8.4	-	11.5	13.6	2.5	-	-	-	-	- 3. Manufacturing	
4. ไฟฟ้า ก๊าซ ไอน้ำและระบบปรับอากาศ	5.4	-	-	1.1	2.0	-	-	-	0.3	2.0	-	-	-	-	-	- 4. Electricity, gas, steam and air conditioning supply	
5. การจัดหา การจัดการและการบำบัดน้ำเสีย ของเสีย และสิ่งปฏิกูล	4.7	-	1.3	0.6	1.4	-	0.4	-	1.1	-	-	-	-	-	-	- 5. Water supply; sewerage, waste management and remediation activities	
6. การก่อสร้าง	517.8	3.8	108.0	228.6	92.3	58.8	14.9	-	3.6	7.2	0.7	-	-	-	-	- 6. Construction	
7. การขนส่ง และการพาณิชย์ ก๊าซธรรมชาติ	527.9	2.5	86.5	143.5	117.3	97.6	26.1	-	13.2	34.3	3.9	-	-	-	-	3.1 7. Wholesale and retail trade; repair of motor vehicles and motorcycles	
8. การขนส่ง และสถานที่เก็บสินค้า	97.9	-	24.4	27.8	22.0	17.1	2.4	-	3.0	1.2	-	-	-	-	-	- 8. Transportation and storage	
9. ที่พักแรมและบริการด้านอาหาร	66.6	1.1	14.5	13.3	15.7	12.6	5.4	-	2.0	0.6	1.3	-	-	-	-	- 9. Accommodation and food service activities	
10. ข้อมูลข่าวสารและการสื่อสาร	11.5	-	0.9	0.3	-	0.9	1.3	-	5.2	3.0	-	-	-	-	-	- 10. Information and communication	
11. กิจกรรมทางการเงินและการประกันภัย	14.9	-	2.1	0.6	-	1.8	1.3	-	7.6	0.9	0.6	-	-	-	-	- 11. Financial and insurance activities	
12. กิจกรรมอสังหาริมทรัพย์	0.7	-	0.7	-	-	-	-	-	-	-	-	-	-	-	-	- 12. Real estate activities	
13. กิจกรรมทางวิชาชีพ วิทยาศาสตร์ และเทคนิค	7.1	-	1.3	1.9	0.5	2.7	-	-	-	0.6	-	-	-	-	-	- 13. Professional, scientific and technical activities	
14. กิจกรรมการบริหารและการบริหารสนับสนุน	18.0	-	1.6	8.6	4.9	1.0	-	-	0.8	1.1	-	-	-	-	-	- 14. Administrative and support service activities	
15. การบริหารราชการ การป้องกันประเทศ การประกันสังคม	282.4	-	34.3	30.6	45.6	69.7	15.3	-	46.5	33.8	6.6	-	-	-	-	- 15. Public administration and defence; compulsory social security	
16. การศึกษา	103.3	-	4.6	3.6	6.5	8.1	3.0	-	37.4	3.2	37.0	-	-	-	-	- 16. Education	
17. กิจกรรมด้านสุขภาพและงานสังคมสงเคราะห์	39.0	-	0.8	0.5	7.1	13.2	1.6	-	9.0	6.2	0.7	-	-	-	-	- 17. Human health and social work activities	
18. ศิลปะ ความบันเทิง และนันทนาการ	24.6	-	5.2	9.2	5.6	3.3	-	-	-	1.5	-	-	-	-	-	- 18. Arts, entertainment and recreation	
19. กิจกรรมบริการด้านอื่น ๆ	45.7	0.7	7.9	15.7	13.1	3.5	2.5	-	1.7	0.7	-	-	-	-	-	- 19. Other service activities	
20. กิจกรรมการจ้างงานในครัวเรือนส่วนบุคคล การผลิตสินค้าและบริการที่ขึ้นเองเพื่อใช้ในครัวเรือน	7.4	-	3.7	3.1	-	0.6	-	-	-	-	-	-	-	-	-	- 20. Activities of households as employers; undifferentiated goods and services-producing activities of households for own use	
21. กิจกรรมขององค์กรระหว่างประเทศ	-	-	-	-	-	-	-	-	-	-	-	-	-	-	-	- 21. Activities of extraterritorial organizations and bodies	
22. ไม่ทราบ	-	-	-	-	-	-	-	-	-	-	-	-	-	-	-	- 22. Unknown	

1/ รวมอาชีพระยะสั้น Including Short Course Vocational

ตารางที่ 5 จำนวนผู้จ้างทำ งานตามขั้นการศึกษาที่สำเร็จ อุตสาหกรรม เพศ และเขตการปกครอง ภาคตะวันออกเฉียงเหนือ (ต่อ)  
TABLE 5 EMPLOYED PERSONS BY LEVEL OF EDUCATIONAL ATTAINMENT, INDUSTRY, SEX AND AREA, NORTHEASTERN REGION (Contd.)

หน่วยนับพัน : In Thousands

อุตสาหกรรม Industry	รวม Total	ไม่มี การศึกษา None	ต่ำกว่า ประถมศึกษา Less than Elementary	ดึกว่า ประถมศึกษา Elementary	ประถมศึกษา Elementary	มัธยมศึกษา ตอนต้น Lower Secondary	มัธยมศึกษาตอนปลาย Upper Secondary Level				อุดมศึกษา Higher Level				อื่นๆ Others	ไม่ทราบ Unknown	INDUSTRY
							สถานศึกษา General/	สถานศึกษา Academic	สายอาชีพ Vocational	สายอาชีพ Teacher Training	สายอาชีพ Academic	สายอาชีพ Technical Education	สายวิชาชีพ Higher Education	สายวิชาชีพ Teacher Training			
<b>หญิง</b>	4,819.4	65.0	1,637.5	1,381.9	716.3	512.9	69.5	3.6	194.6	138.8	99.4	-	-	-	-	EMALE	
1. เกษตรกรรม การป่าไม้ และการประมง	3,100.8	49.7	1,305.8	1,012.4	423.0	253.8	18.7	0.7	13.2	21.9	1.6	-	-	-	-	- 1. Agriculture, forestry and fishing	
2. การทำเหมืองแร่ และเหมืองหิน	2.6	-	-	-	0.4	-	0.3	-	2.0	-	-	-	-	-	-	- 2. Mining and quarrying	
3. การผลิต	453.6	4.0	100.3	129.6	100.8	69.6	18.2	2.9	9.1	13.9	5.3	-	-	-	-	- 3. Manufacturing	
4. ไฟฟ้า ก๊าซ ไอน้ำและระบบปรับอากาศ	1.9	-	-	0.8	-	-	-	-	0.7	0.5	-	-	-	-	-	- 4. Electricity, gas, steam and air conditioning supply	
5. การจัดการน้ำ การจัดการและการบำบัดน้ำเสีย ของเสีย และสิ่งปฏิกูล	2.2	-	1.3	-	-	-	0.4	-	-	0.6	-	-	-	-	-	- 5. Water supply; sewerage, waste management and remediation activities	
6. การก่อสร้าง	99.7	4.9	27.6	38.1	21.6	5.5	0.6	-	-	1.5	-	-	-	-	-	- 6. Construction	
7. การขายส่ง และการขายปลีก การซ่อมยานยนต์	490.7	3.7	128.2	110.6	89.8	94.6	15.1	-	16.2	30.8	1.8	-	-	-	-	- 7. Wholesale and retail trade; repair of motor vehicles and motorcycles	
8. การขนส่ง และสถานที่เก็บสินค้า	9.9	-	0.6	1.4	3.0	1.2	1.3	-	-	2.3	-	-	-	-	-	- 8. Transportation and storage	
9. ที่พักแรมและบริการด้านอาหาร	177.1	2.0	42.0	46.1	39.8	25.8	3.8	-	6.5	9.6	1.5	-	-	-	-	- 9. Accommodation and food service activities	
10. ข้อมูลข่าวสารและการสื่อสาร	1.8	-	-	-	-	1.8	-	-	-	-	-	-	-	-	-	- 10. Information and communication	
11. กิจกรรมทางการเงินและการประกันภัย	16.9	-	0.6	2.3	-	3.1	-	-	9.2	1.1	0.6	-	-	-	-	- 11. Financial and insurance activities	
12. กิจกรรมอสังหาริมทรัพย์	2.7	-	-	0.8	-	-	1.9	-	-	-	-	-	-	-	-	- 12. Real estate activities	
13. กิจกรรมทางวิชาชีพ วิทยาศาสตร์ และเทคนิค	3.8	-	1.0	1.2	1.6	-	-	-	-	-	-	-	-	-	-	- 13. Professional, scientific and technical activities	
14. กิจกรรมบริการและการบริการสนับสนุน	7.7	-	2.7	1.9	0.9	-	2.3	-	-	-	-	-	-	-	-	- 14. Administrative and support service activities	
15. การบริหารราชการ การป้องกันประเทศ การป้องกันสังคม	126.7	-	2.6	6.4	5.6	15.6	1.6	-	63.8	26.5	4.6	-	-	-	-	- 15. Public administration and defence; compulsory social security	
16. การศึกษา	157.0	-	5.0	0.5	2.9	11.9	-	-	49.3	11.6	75.9	-	-	-	-	- 16. Education	
17. กิจกรรมด้านสุขภาพและงานสังคมสงเคราะห์	80.8	-	4.0	1.8	2.9	22.7	4.1	-	22.8	14.7	7.7	-	-	-	-	- 17. Human health and social work activities	
18. ศิลปะ ความบันเทิง และนันทนาการ	29.5	-	6.6	9.3	8.1	3.5	-	-	1.0	1.0	-	-	-	-	-	- 18. Arts, entertainment and recreation	
19. กิจกรรมบริการด้านอื่น ๆ	27.4	-	3.8	7.0	9.8	1.7	1.3	-	0.8	2.8	0.3	-	-	-	-	- 19. Other service activities	
20. กิจกรรมการจ้างงานในครัวเรือนส่วนบุคคล การผลิตสินค้าและบริการที่ทำขึ้นเองเพื่อใช้ตัวเรือน	26.5	0.7	5.5	11.8	6.4	2.1	-	-	-	-	-	-	-	-	-	- 20. Activities of households as employers; undifferentiated goods and services-producing activities of households for own use	
21. กิจกรรมขององค์กรระหว่างประเทศ	-	-	-	-	-	-	-	-	-	-	-	-	-	-	-	- 21. Activities of extraterritorial organizations and bodies	
22. ไม่ทราบ	-	-	-	-	-	-	-	-	-	-	-	-	-	-	-	- 22. Unknown	

1/ รวมอาชีพระยะสั้น 1/ Including Short Course Vocational

ตารางที่ 6 จำนวนผู้จ้างทำ งานตามสถานภาพทำงาน อาชีพ ภาคตะวันออกเฉียงเหนือ

TABLE 6 EMPLOYED PERSONS BY WORK STATUS, OCCUPATION, NORTHEASTERN REGION

ไตรมาสที่ 3/2555 : Quarter 3/2012

หน่วยเป็นพัน : In Thousands

อาชีพ	สถานภาพการทำงาน Work Status							TOTAL	OCCUPATION
	รวม	นายจ้าง	ลูกจ้างรัฐบาล	ลูกจ้างเอกชน	ทำงานส่วนตัว	ช่วยธุรกิจครอบครัว	การรวมกลุ่ม		
	Total	Employer	Government Employee	Private Employee	Own Account Worker	Unpaid Family Worker	Producers' Cooperatives		
ยอดรวม	13,278.4	147.8	1,163.1	2,626.7	5,030.7	4,275.4	34.8	TOTAL	
1. ผู้บัญญัติกฎหมาย ข้าราชการระดับอาวุโส และผู้จัดการ	324.2	61.1	218.0	29.0	10.8	4.1	1.1	1. Legislators, senior officials and managers	
2. ผู้ประกอบวิชาชีพด้านต่างๆ	440.8	4.2	363.4	61.7	8.8	2.2	0.5	2. Professionals	
3. ผู้ประกอบวิชาชีพด้านเทคนิคสาขาต่างๆ และอาชีพที่เกี่ยวข้อง	188.7	3.3	111.7	50.5	17.9	5.3	-	3. Technicians and associate professionals	
4. เสิมียน	265.5	0.5	140.9	109.4	8.6	6.2	-	4. Clerks	
5. พนักงานบริการและพนักงานในร้านค้า และตลาด	1,694.2	21.5	186.8	352.8	731.2	400.6	1.3	5. Service workers and shop and market sales workers	
6. ผู้ปฏิบัติงานที่มีฝีมือในด้านการเกษตร และการประมง	7,589.0	28.7	12.7	215.7	3,703.8	3,623.5	4.6	6. Skilled agricultural and fishery workers	
7. ผู้ปฏิบัติงานด้านความสามารรถทางฝีมือ และธุรกิจการค้าที่เกี่ยวข้อง	1,137.7	23.7	25.9	657.4	286.3	119.1	25.5	7. Craft and related trades workers	
8. ผู้ปฏิบัติการโรงงานและเครื่องจักร และผู้ปฏิบัติงานด้านการประกอบ	592.1	4.0	45.1	395.7	132.5	14.5	0.4	8. Plant and machine operators and assemblers	
9. อาชีพขั้นพื้นฐานต่างๆ ในด้านการขาย และการให้บริการ	1,045.7	0.8	58.7	754.1	130.9	99.8	1.5	9. Elementary occupations	
10. คนงานซึ่งมิได้จำแนกไว้ในหมวดอื่น	0.5	-	-	0.4	-	0.2	-	10. Workers not classifiable by occupation	



ตารางที่ 6 จำนวนผู้มีงานทำ จำแนกตามสถานภาพทำงาน อาชีพ และเพศ ภาคตะวันออกเฉียงเหนือ

TABLE 6 EMPLOYED PERSONS BY WORK STATUS, OCCUPATION AND SEX , NORTHEASTERN REGION

หน่วยเป็นพัน : In Thousands

ไตรมาสที่ 3/2555 : Quarter 3/2012

อาชีพ	สถานภาพการทำงาน Work Status							OCCUPATION
	รวม	นายจ้าง	ลูกจ้างรัฐบาล	ลูกจ้างเอกชน	ทำงานส่วนตัว	ช่วยธุรกิจครอบครัว	การรวมกลุ่ม	
	Total	Employer	Government Employee	Private Employee	Own Account Worker	Unpaid Family Worker	Members of Producers' Cooperatives	
<b>ชาย</b>	<b>7,293.3</b>	<b>109.5</b>	<b>647.7</b>	<b>1,549.5</b>	<b>3,255.1</b>	<b>1,707.1</b>	<b>24.6</b>	<b>MALE</b>
1. ผู้ปฏิบัติงานหลาย ภาครัฐการระดับอาวุโส และผู้จัดการ	261.5	50.4	183.8	15.8	8.3	2.1	1.1	1. Legislators, senior officials and managers
2. ผู้ประกอบวิชาชีพด้านต่างๆ	177.9	3.7	137.9	28.8	7.4	0.1	-	2. Professionals
3. ผู้ประกอบวิชาชีพด้านเทคนิคสาขาต่างๆ และอาชีพที่เกี่ยวข้อง	98.8	2.1	65.4	18.9	9.8	2.6	-	3. Technicians and associate professionals
4. เสิมียน	72.1	0.5	32.5	35.0	2.9	1.4	-	4. Clerks
5. พนักงานบริการและพนักงานในร้านค้า และตลาด	673.8	11.0	109.1	138.8	271.4	143.6	-	5. Service workers and shop and market sales workers
6. ผู้ปฏิบัติงานที่มีอยู่ในด้านเกษตรกรรม และกึ่งประมง	4,178.1	18.1	9.6	104.8	2,597.7	1,444.5	3.4	6. Skilled agricultural and fishery workers
7. ผู้ปฏิบัติงานด้านความสามารถทางฝีมือ และธุรกิจการค้าที่เกี่ยวข้อง	792.7	21.4	24.0	501.4	161.5	64.5	19.9	7. Craft and related trades workers
8. ผู้ปฏิบัติการโรงงานและเครื่องจักร และผู้ปฏิบัติงานด้านการประกอบ	405.0	2.0	44.6	243.3	106.8	8.4	-	8. Plant and machine operators and assemblers
9. อาชีพขั้นพื้นฐานต่างๆ ในด้านการขาย และการให้บริการ	633.2	0.3	40.7	462.9	89.2	39.9	0.1	9. Elementary occupations
10. คนงานซึ่งไม่ได้จำแนกไว้ในหมวดอื่น	0.2	-	-	-	-	0.2	-	10. Workers not classifiable by occupation
<b>หญิง</b>	<b>5,985.1</b>	<b>38.3</b>	<b>515.4</b>	<b>1,077.1</b>	<b>1,775.6</b>	<b>2,568.3</b>	<b>10.2</b>	<b>TOTAL</b>
1. ผู้ปฏิบัติงานหลาย ภาครัฐการระดับอาวุโส และผู้จัดการ	62.7	10.8	34.2	13.2	2.5	2.0	-	1. Legislators, senior officials and managers
2. ผู้ประกอบวิชาชีพด้านต่างๆ	263.0	0.5	225.5	32.9	1.5	2.1	0.5	2. Professionals
3. ผู้ประกอบวิชาชีพด้านเทคนิคสาขาต่างๆ และอาชีพที่เกี่ยวข้อง	89.9	1.2	46.3	31.6	8.0	2.8	-	3. Technicians and associate professionals
4. เสิมียน	193.4	-	108.4	74.4	5.7	4.9	-	4. Clerks
5. พนักงานบริการและพนักงานในร้านค้า และตลาด	1,020.4	10.5	77.8	214.1	459.8	257.1	1.3	5. Service workers and shop and market sales workers
6. ผู้ปฏิบัติงานที่มีอยู่ในด้านเกษตรกรรม และการประมง	3,410.9	10.6	3.1	110.9	1,106.1	2,179.0	1.2	6. Skilled agricultural and fishery workers
7. ผู้ปฏิบัติงานด้านความสามารถทางฝีมือ และธุรกิจการค้าที่เกี่ยวข้อง	344.9	2.3	1.8	156.0	124.8	54.5	5.5	7. Craft and related trades workers
8. ผู้ปฏิบัติการโรงงานและเครื่องจักร และผู้ปฏิบัติงานด้านการประกอบ	187.1	2.1	0.5	152.4	25.7	6.1	0.4	8. Plant and machine operators and assemblers
9. อาชีพขั้นพื้นฐานต่างๆ ในด้านการขาย และการให้บริการ	412.5	0.5	17.9	291.2	41.6	59.9	1.3	9. Elementary occupations
10. คนงานซึ่งไม่ได้จำแนกไว้ในหมวดอื่น	0.4	-	-	0.4	-	-	-	10. Workers not classifiable by occupation

ตารางที่ 6 จำนวนผู้มีงานทำ จำแนกตามสถานภาพทำงาน อาชีพ เพศ และเขตการปกครอง ภาคตะวันออกเฉียงเหนือ (ต่อ)  
TABLE 6 EMPLOYED PERSONS BY WORK STATUS, OCCUPATION, SEX AND AREA, NORTHEASTERN REGION (Contd.)

หน่วยเป็นพัน : In Thousands

ไตรมาสที่ 3/2555 : Quarter 3/2012

อาชีพ	สถานภาพการทำงาน Work Status						OCCUPATION	
	รวม	นายจ้าง	ลูกจ้างรัฐบาล	ลูกจ้างเอกชน	ทำงานส่วนตัว	ช่วยธุรกิจครอบครัว		
	Total	Employer	Government Employee	Private Employee	Own Account Worker	Unpaid Family Worker	Members of Producers' Cooperatives	
ยอดรวม	2,546.5	54.1	379.4	611.1	829.8	666.1	6.0	TOTAL
ชาย	1,380.8	37.6	205.3	352.6	521.6	260.0	3.7	MALE
1. ผู้บัญญัติกฎหมาย ข้าราชการระดับอาวุโส และผู้จัดการ	57.0	15.9	28.5	8.9	3.4	0.4	-	1. Legislators, senior officials and managers
2. ผู้ประกอบวิชาชีพด้านต่างๆ	69.2	1.3	52.8	10.7	4.2	0.1	-	2. Professionals
3. ผู้ประกอบวิชาชีพด้านเทคนิคสาขาต่างๆ และอาชีพที่เกี่ยวข้อง	43.8	0.5	30.2	9.6	2.4	1.1	-	3. Technicians and associate professionals
4. เสิร์ย	27.8	0.1	14.8	10.8	1.8	0.3	-	4. Clerks
5. พนักงานบริการและพนักงานในร้านค้า และตลาด	264.4	7.1	36.5	50.4	104.9	65.6	-	5. Service workers and shop and market sales workers
6. ผู้ปฏิบัติงานที่มีฝีมือในด้านการเกษตร และการประมง	505.5	3.0	1.6	9.9	322.9	167.2	0.9	6. Skilled agricultural and fishery workers
7. ผู้ปฏิบัติงานด้านความสามารภทางฝีมือ และธุรกิจการค้าที่เกี่ยวข้อง	188.7	8.4	9.7	112.5	42.3	13.1	2.7	7. Craft and related trades workers
8. ผู้ปฏิบัติการโรงงานและเครื่องจักร และผู้ปฏิบัติงานด้านการประกอบ	99.9	1.0	12.5	61.3	23.1	1.9	-	8. Plant and machine operators and assemblers
9. อาชีพขั้นพื้นฐานต่างๆ ในด้านการขาย และการให้บริการ	124.3	0.3	18.7	78.4	16.7	10.1	0.1	9. Elementary occupations
10. คนงานซึ่งมิได้จำแนกไว้ในหมวดอื่น	0.2	-	-	-	-	0.2	-	10. Workers not classifiable by occupation

ตารางที่ 6 จำนวนผู้มีงานทำ จำแนกตามสถานภาพทำงาน อาชีพ เพศ และเขตการปกครอง ภาคตะวันออกเฉียงเหนือ (ต่อ)  
TABLE 6 EMPLOYED PERSONS BY WORK STATUS, OCCUPATION, SEX AND AREA, NORTHEASTERN REGION (Contd.)

ไตรมาสที่ 3/2555 : Quarter 3/2012

ในเขตเทศบาล MUNICIPAL AREA

หน่วยเป็นพัน : In Thousands

อาชีพ	สถานภาพการทำงาน Work Status						TOTAL	OCCUPATION
	รวม	นายจ้าง	ลูกจ้างรัฐบาล	ลูกจ้างเอกชน	ทำงานส่วนตัว	ช่วยธุรกิจครอบครัว		
	Total	Employer	Government Employee	Private Employee	Own Account Worker	Unpaid Family Worker	Producers' Cooperatives	
หญิง	1,165.7	16.4	174.1	258.6	308.2	406.1	2.3	TOTAL
1. ผู้บัญญัติกฎหมาย ข้าราชการระดับอาวุโส และผู้จัดการ	23.4	5.9	9.2	6.1	1.8	0.5	-	1. Legislators, senior officials and managers
2. ผู้ประกอบวิชาชีพด้านต่างๆ	107.4	0.0	93.3	11.6	1.0	1.5	-	2. Professionals
3. ผู้ประกอบวิชาชีพด้านเทคนิคสาขาต่างๆ และอาชีพที่เกี่ยวข้อง	31.2	0.4	14.1	12.1	3.4	1.2	-	3. Technicians and associate professionals
4. เสมียน	60.9	-	34.4	23.6	1.2	1.8	-	4. Clerks
5. พนักงานบริการและพนักงานในร้านค้า และตลาด	340.4	7.6	15.0	76.8	135.3	105.6	0.1	5. Service workers and shop and market sales workers
6. ผู้ปฏิบัติงานที่มีฝีมือในด้านการเกษตร และการประมง	404.5	1.6	-	11.8	127.3	263.6	0.2	6. Skilled agricultural and fishery workers
7. ผู้ปฏิบัติงานด้านความสามารถทางฝีมือ และธุรกิจการค้าที่เกี่ยวข้อง	61.1	0.3	-	24.7	20.7	14.1	1.3	7. Craft and related trades workers
8. ผู้ปฏิบัติการโรงงานและเครื่องจักร และผู้ปฏิบัติงานด้านการประกอบ	40.0	-	0.5	33.4	4.7	1.0	0.4	8. Plant and machine operators and assemblers
9. อาชีพขั้นพื้นฐานต่างๆ ในด้านการขาย และการให้บริการ	96.3	0.5	7.7	58.0	12.9	17.0	0.3	9. Elementary occupations
10. คนงานซึ่งมิได้จำแนกไว้ในหมวดอื่น	0.4	-	-	0.4	-	-	-	10. Workers not classifiable by occupation

ตารางที่ 6 จำนวนผู้มีงานทำ จำแนกตามสถานภาพทำงาน อาชีพ เพศ และเขตการปกครอง ภาคตะวันออกเฉียงเหนือ (ต่อ)  
TABLE 6 EMPLOYED PERSONS BY WORK STATUS, OCCUPATION, SEX AND AREA, NORTHEASTERN REGION (Contd.)

ไตรมาสที่ 3/2555 : Quarter 3/2012 หน่วยเป็นพัน : In Thousands

อาชีพ	สถานภาพการทำงาน Work Status							รวม	การรวมกลุ่ม Members of Producers' Cooperatives	OCCUPATION
	นอกเขตเทศบาล NON-MUNICIPAL AREA									
	นายจ้าง Employer	ลูกจ้างรัฐบาล Government Employee	ลูกจ้างเอกชน Private Employee	ทำงานส่วนตัว Own Account Worker	ช่วยธุรกิจ ครอบครัว Unpaid Family Worker	เกษตรกร Farmer	สมาชิก Members of Cooperatives			
ยอดรวม	10,731.9	783.7	2,015.5	4,200.9	3,609.2	28.9	28.9	TOTAL		
ชาย	5,912.5	442.4	1,196.9	2,733.4	1,447.1	20.9	20.9	MALE		
1. ผู้บัญญัติกฎหมาย ข้าราชการระดับอาวุโส และผู้จัดการ	204.5	155.3	6.9	5.0	1.7	1.1	1.1	1. Legislators, senior officials and managers		
2. ผู้ประกอบวิชาชีพด้านต่างๆ	108.7	85.1	18.1	3.2	-	-	-	2. Professionals		
3. ผู้ประกอบวิชาชีพด้านเทคนิคสาขาต่างๆ และอาชีพที่เกี่ยวข้อง	55.0	35.2	9.3	7.4	1.5	-	-	3. Technicians and associate professionals		
4. เสิร์ย	44.3	0.4	24.2	1.0	1.0	-	-	4. Clerks		
5. พนักงานบริการและพนักงานในร้านค้า และตลาด	409.4	72.6	88.3	166.6	77.9	-	-	5. Service workers and shop and market sales workers		
6. ผู้ปฏิบัติงานที่มีฝีมือในด้านการเกษตร และการประมง	3,672.6	8.0	94.9	2,274.8	1,277.3	2.5	2.5	6. Skilled agricultural and fishery workers		
7. ผู้ปฏิบัติงานด้านความสามารภทางฝีมือ และธุรกิจการค้าที่เกี่ยวข้อง	604.0	14.3	388.9	119.2	51.4	17.3	17.3	7. Craft and related trades workers		
8. ผู้ปฏิบัติการโรงงานและเครื่องจักร และผู้ปฏิบัติงานด้านการประกอบ	305.1	32.1	182.0	83.7	6.4	-	-	8. Plant and machine operators and assemblers		
9. อาชีพขั้นพื้นฐานต่างๆ ในด้านการขาย และการให้บริการ	508.9	22.0	384.5	72.6	29.8	-	-	9. Elementary occupations		
10. คนงานซึ่งไม่ได้จำแนกไว้ในหมวดอื่น	-	-	-	-	-	-	-	10. Workers not classifiable by occupation		

ตารางที่ 6 จำนวนผู้ปฏิบัติงาน จำแนกตามสถานภาพทำงาน อาชีพ เพศ และเขตการปกครอง ภาคตะวันออกเฉียงเหนือ (ต่อ)  
TABLE 6 EMPLOYED PERSONS BY WORK STATUS, OCCUPATION, SEX AND AREA, NORTHEASTERN REGION (Contd.)

ไตรมาสที่ 3/2555 : Quarter 3/2012 หน่วยเป็นพัน : In Thousands

อาชีพ	สถานภาพการทำงาน Work Status							การรวมกลุ่ม Members of Producers' Cooperatives	OCCUPATION
	นอกเขตเทศบาล NON-MUNICIPAL AREA								
	รวม	นายจ้าง Employer	ลูกจ้างรัฐบาล Government Employee	ลูกจ้างเอกชน Private Employee	ทำงานส่วนตัว Own Account Worker	ช่วยธุรกิจ ครอบครัว Unpaid Family Worker			
<b>หญิง</b>	<b>4,819.4</b>	<b>21.9</b>	<b>341.3</b>	<b>818.6</b>	<b>1,467.4</b>	<b>2,162.2</b>	<b>8.0</b>	<b>TOTAL</b>	
1. ผู้ปฏิบัติงานหมายข้าราชการระดับอาวุโส และผู้จัดการ	39.2	4.8	25.0	7.1	0.7	1.6	-	1. Legislators, senior officials and managers	
2. ผู้ประกอบวิชาชีพด้านต่างๆ	155.6	0.5	132.2	21.4	0.5	0.6	0.5	2. Professionals	
3. ผู้ประกอบวิชาชีพด้านเทคนิคสาขาต่างๆ และอาชีพที่เกี่ยวข้อง	58.7	0.8	32.2	19.5	4.6	1.6	-	3. Technicians and associate professionals	
4. เสมียน	132.5	-	74.0	50.9	4.5	3.1	-	4. Clerks	
5. พนักงานบริการและพนักงานในร้านค้า และตลาด	680.0	2.9	62.7	137.3	324.5	151.5	1.1	5. Service workers and shop and market sales workers	
6. ผู้ปฏิบัติงานที่มีฝีมือในด้านการเกษตร และการประมง	3,006.4	8.9	3.1	99.1	978.8	1,915.4	1.0	6. Skilled agricultural and fishery workers	
7. ผู้ปฏิบัติงานด้านความสามารถทางฝีมือ และธุรกิจการค้าที่เกี่ยวข้อง	283.8	1.9	1.8	131.3	104.1	40.4	4.2	7. Craft and related trades workers	
8. ผู้ปฏิบัติการโรงงานและเครื่องจักร และผู้ปฏิบัติงานด้านการประกอบ	147.1	2.1	-	119.0	21.0	5.1	-	8. Plant and machine operators and assemblers	
9. อาชีพขั้นพื้นฐานต่างๆ ในด้านการขาย และการให้บริการ	316.2	-	10.2	233.2	28.8	42.9	1.1	9. Elementary occupations	
10. คนงานซึ่งมิได้จำแนกไว้ในหมวดอื่น	-	-	-	-	-	-	-	10. Workers not classifiable by occupation	

ตารางที่ 7 จำนวนผู้จ้างทำ จำแนกตามสถานภาพทำงาน อุตสาหกรรม ภาคตะวันออกเฉียงเหนือ

TABLE 7 EMPLOYED PERSONS BY WORK STATUS, INDUSTRY, NORTHEASTERN REGION

ไตรมาสที่ 3/2555 : Quarter 3/2012

หน่วยเป็นพัน : in Thousands

อุตสาหกรรม	สถานภาพการทำงาน Work Status						INDUSTRY
	รวม	นายจ้าง	ลูกจ้างรัฐบาล	ลูกจ้างเอกชน	ทำงานส่วนตัว	ช่วยธุรกิจครอบครัว	
	Total	Employer	Government Employee	Private Employee	Own Account Worker	Unpaid Family Worker	Members of Producers' Cooperatives
<b>ยอดรวม</b>	<b>13,278.4</b>	<b>147.8</b>	<b>1,163.1</b>	<b>2,626.7</b>	<b>5,030.7</b>	<b>4,275.4</b>	<b>34.8</b>
1. เกษตรกรรม การป่าไม้ และการประมง	7,861.0	29.6	1.5	481.8	3,715.9	3,629.3	3.0
2. การทำเหมืองแร่ และเหมืองหิน	4.3	-	-	4.3	-	-	-
3. การผลิต	1,007.0	16.0	1.5	657.7	234.1	92.8	5.0
4. ไฟฟ้า ก๊าซ ไอน้ำและระบบปรับอากาศ	13.6	-	12.1	1.5	-	-	-
5. การจัดหา การจัดการและการบำบัดน้ำเสีย	11.1	0.0	7.4	1.1	1.3	1.3	-
ของเสีย และสิ่งปฏิกูล							
6. การก่อสร้าง	753.8	45.1	1.2	601.7	43.4	37.5	25.0
7. การขายส่ง และการขายปลีก การซ่อมยานยนต์	1,507.1	35.9	0.8	465.3	629.5	374.6	1.0
8. การขนส่ง และสถานที่เก็บสินค้า	146.3	1.1	7.1	62.2	72.8	3.1	-
9. ที่พักแรมและบริการด้านอาหาร	433.1	11.9	1.5	107.4	209.4	102.9	-
10. ข้อมูลข่าวสารและการสื่อสาร	21.2	0.1	3.3	12.4	4.7	0.7	-
11. กิจกรรมทางการเงินและการประกันภัย	57.7	-	20.2	34.0	2.3	0.9	0.3
12. กิจกรรมสิ่งทรมหกรรม	7.2	0.1	0.9	5.0	1.1	0.1	-
13. กิจกรรมทางวิชาชีพ วิทยาศาสตร์ และเทคนิค	20.6	0.2	8.1	5.5	4.2	2.5	-
14. กิจกรรมการบริหารและการสนับสนุน	36.1	2.3	0.1	27.1	4.1	2.5	-
15. การบริหารราชการ การป้องกันประเทศ	587.9	-	583.1	3.4	1.4	-	-
การประกันสังคม							
16. การศึกษา	385.2	0.3	340.2	38.7	3.7	2.2	-
17. กิจกรรมด้านสุขภาพและงานสังคมสงเคราะห์	186.2	0.5	172.6	11.9	1.1	0.1	-
18. ศิลปะ ความบันเทิง และนันทนาการ	65.4	2.1	0.9	15.5	30.8	15.5	0.5
19. กิจกรรมบริการด้านอื่น ๆ	124.4	2.6	0.8	42.2	69.7	9.1	-
20. กิจกรรมการทำงานในครัวเรือนส่วนบุคคล	48.8	-	-	47.5	1.4	-	-
การผลิตสินค้าและบริการที่ตนเองเพื่อใช้ในครัวเรือน							
21. กิจกรรมขององค์การระหว่างประเทศ	-	-	-	-	-	-	-
22. ไม่ทราบ	0.5	-	-	0.4	-	0.2	-

ตารางที่ 7 จำนวนผู้มีงานทำ จำแนกตามสถานภาพทำงาน อุตสาหกรรม และเพศ ภาคตะวันออกเฉียงเหนือ  
TABLE 7 EMPLOYED PERSONS BY WORK STATUS, INDUSTRY AND SEX, NORTHEASTERN REGION

อุตสาหกรรม Industry	สถานภาพการทำงาน Work Status						การรวมกลุ่ม Members of Producers' Cooperatives	INDUSTRY
	นายจ้าง Employer	ลูกจ้างรัฐบาล Government Employee	ลูกจ้างเอกชน Private Employee	ทำงานส่วนตัว Own Account Worker	จ่ายธุรกิจ ครอบครัว Unpaid Family Worker	รวม Total		
<b>ชาย</b>								<b>MALE</b>
รวม	1095	647.7	1,549.5	3,255.1	1,707.1	24.6		
1 เกษตรกรรม การป่าไม้ และการประมง	19.0	1.5	259.8	2,611.0	1,446.7	1.8	1. Agriculture, forestry and fishing	
2 การทำเหมืองแร่ และเหมืองหิน	-	-	1.6	-	-	-	2. Mining and quarrying	
3 การผลิต	10.3	0.4	303.3	89.7	38.3	1.8	3. Manufacturing	
4 ไฟฟ้า ก๊าซ ไอน้ำ และระบบปรับอากาศ	-	10.6	0.4	-	-	-	4. Electricity, gas, steam and air conditioning supply	
5 การจัดการน้ำ การจัดการและการบำบัดน้ำเสีย ของเสีย และสิ่งปฏิกูล	0.0	5.1	1.1	1.3	-	-	5. Water supply; sewerage, waste management and remediation activities	
6 การก่อสร้าง	42.7	1.1	503.6	41.1	24.6	21.0	6. Construction	
7 การขายส่ง และการขายปลีก การซ่อมยานยนต์	26.8	-	298.5	311.6	141.1	-	7. Wholesale and retail trade; repair of motor vehicles and motorcycles	
8 การขนส่ง และสถานที่เก็บสินค้า	1.1	6.8	54.7	68.6	2.2	-	8. Transportation and storage	
9 ที่พักแรมและบริการด้านอาหาร	3.6	2.7	28.5	66.7	40.9	-	9. Accommodation and food service activities	
10 ข้อมูลข่าวสารและการสื่อสาร	0.1	2.7	8.9	4.3	-	-	10. Information and communication	
11 กิจกรรมทางการเงินและการประกันภัย	28.0	13.8	12.9	1.2	0.1	-	11. Financial and insurance activities	
12 กิจกรรมอสังหาริมทรัพย์	2.3	0.9	1.3	0.1	-	-	12. Real estate activities	
13 กิจกรรมทางวิชาชีพ วิทยาศาสตร์ และเทคนิค	13.9	5.7	3.8	4.1	0.1	-	13. Professional, scientific and technical activities	
14 กิจกรรมการบริการและการบริการสนับสนุน	2.3	0.1	17.8	3.2	0.4	-	14. Administrative and support service activities	
15 การบริหารราชการ การป้องกันประเทศ การประกันสังคม	404.8	400.6	3.1	1.1	-	-	15. Public administration and defence; compulsory social security	
16 การศึกษา	0.3	140.8	7.6	3.3	0.6	-	16. Education	
17 กิจกรรมด้านสุขภาพและงานสังคมสงเคราะห์	57.9	56.1	1.4	-	-	-	17. Human health and social work activities	
18 ศิลปะ ความบันเทิง และนันทนาการ	1.6	0.9	8.3	14.1	7.9	-	18. Arts, entertainment and recreation	
19 กิจกรรมบริการด้านอื่น ๆ	1.2	0.7	24.2	33.0	4.1	-	19. Other service activities	
20 กิจกรรมการจ้างงานในครัวเรือนส่วนบุคคล	9.3	-	8.7	0.6	-	-	20. Activities of households as employers; undifferentiated goods and services-producing activities of households for own use	
21 กิจกรรมขององค์กรระหว่างประเทศ	-	-	-	-	-	-	21. Activities of extraterritorial organizations and bodies	
22 ไม่ทราบ	0.2	-	-	-	0.2	-	22. Unknown	
<b>หญิง</b>							<b>FEMALE</b>	
รวม	38.3	515.4	1,077.1	1,775.6	2,568.3	10.2		
1 เกษตรกรรม การป่าไม้ และการประมง	10.6	-	222.1	1,104.8	2,182.6	1.2	1. Agriculture, forestry and fishing	
2 การทำเหมืองแร่ และเหมืองหิน	2.6	-	2.6	-	-	-	2. Mining and quarrying	
3 การผลิต	5.7	1.1	354.3	144.4	54.5	3.3	3. Manufacturing	
4 ไฟฟ้า ก๊าซ ไอน้ำ และระบบปรับอากาศ	2.6	1.5	1.1	-	-	-	4. Electricity, gas, steam and air conditioning supply	
5 การจัดการน้ำ การจัดการและการบำบัดน้ำเสีย ของเสีย และสิ่งปฏิกูล	3.6	2.3	-	-	1.3	-	5. Water supply; sewerage, waste management and remediation activities	
6 การก่อสร้าง	119.7	0.1	98.1	2.3	12.9	4.0	6. Construction	
7 การขายส่ง และการขายปลีก การซ่อมยานยนต์	729.1	0.8	166.9	317.8	233.5	1.0	7. Wholesale and retail trade; repair of motor vehicles and motorcycles	
8 การขนส่ง และสถานที่เก็บสินค้า	12.9	0.3	7.5	4.2	0.9	-	8. Transportation and storage	
9 ที่พักแรมและบริการด้านอาหาร	293.5	1.5	79.0	142.7	62.0	-	9. Accommodation and food service activities	
10 ข้อมูลข่าวสารและการสื่อสาร	2.6	0.6	3.5	0.4	0.7	-	10. Information and communication	
11 กิจกรรมทางการเงินและการประกันภัย	29.7	6.5	21.1	1.0	0.9	0.3	11. Financial and insurance activities	
12 กิจกรรมอสังหาริมทรัพย์	4.9	0.1	3.6	1.1	0.1	-	12. Real estate activities	
13 กิจกรรมทางวิชาชีพ วิทยาศาสตร์ และเทคนิค	6.7	0.0	1.7	0.1	2.4	-	13. Professional, scientific and technical activities	
14 กิจกรรมการบริการและการบริการสนับสนุน	12.4	-	9.3	0.9	2.2	-	14. Administrative and support service activities	
15 การบริหารราชการ การป้องกันประเทศ การประกันสังคม	183.1	182.5	0.3	0.3	-	-	15. Public administration and defence; compulsory social security	
16 การศึกษา	232.5	199.4	31.2	0.3	1.6	-	16. Education	
17 กิจกรรมด้านสุขภาพและงานสังคมสงเคราะห์	128.2	116.5	10.6	1.1	0.1	-	17. Human health and social work activities	
18 ศิลปะ ความบันเทิง และนันทนาการ	32.6	0.5	7.3	16.7	7.6	0.5	18. Arts, entertainment and recreation	
19 กิจกรรมบริการด้านอื่น ๆ	61.2	1.5	18.0	36.7	5.1	-	19. Other service activities	
20 กิจกรรมการจ้างงานในครัวเรือนส่วนบุคคล	39.6	-	38.8	0.8	-	-	20. Activities of households as employers; undifferentiated goods and services-producing activities of households for own use	
21 กิจกรรมขององค์กรระหว่างประเทศ	-	-	-	-	-	-	21. Activities of extraterritorial organizations and bodies	
22 ไม่ทราบ	0.4	-	0.4	-	-	-	22. Unknown	

ตารางที่ 7 จำนวนผู้มีงานทำ จำแนกตามสถานภาพทำงาน อุตสาหกรรม เพศ และเขตการปกครอง ภาคตะวันออกเฉียงเหนือ (ต่อ)

TABLE 7 EMPLOYED PERSONS BY WORK STATUS, INDUSTRY, SEX AND AREA, NORTHEASTERN REGION (Contd.)

หน่วยเป็นพัน : In Thousands

อุตสาหกรรม	ในเขตเทศบาล MUNICIPAL AREA										INDUSTRY
	รวม	สถานภาพการทำงาน Work Status					การรวมกลุ่ม		TOTAL	MALE	
		นายจ้าง	ลูกจ้างรัฐบาล	ลูกจ้างเอกชน	ทำงานส่วนตัว	ช่วยธุรกิจครอบครัว	Members of Producers' Cooperatives				
	Total	Employer	Government Employee	Private Employee	Own Account Worker	Unpaid Family Worker	Worker Cooperatives				
ยอดรวม	2,546.5	54.1	379.4	611.1	829.8	666.1	6.0				
ชาย	1,380.8	37.6	205.3	352.6	521.6	260.0	3.7				
1 เกษตรกรรม การป่าไม้ และการประมง	532.1	3.8	0.2	35.4	324.8	167.3	0.7			1. Agriculture, forestry and fishing	
2. การทำเหมืองแร่ และเหมืองหิน	0.5	-	-	0.5	-	-	-			2. Mining and quarrying	
3. การผลิต	115.1	4.5	0.4	77.6	21.4	10.8	0.4			3. Manufacturing	
4. ไฟฟ้า ก๊าซ ไอน้ำและระบบปรับอากาศ	5.6	-	5.2	0.4	-	-	-			4. Electricity, gas, steam and air conditioning supply	
5. การจัดหา น้ำ การจัดการและการบำบัดน้ำเสีย	2.8	0.0	2.6	0.1	0.0	-	-			5. Water supply; sewerage, waste management and remediation activities	
6. การก่อสร้าง	116.3	10.7	0.7	88.4	9.6	4.3	2.6			6. Construction	
7. การขายส่ง และการขายปลีก การซ่อมยานยนต์	250.0	13.1	-	90.6	95.0	51.3	-			7. Wholesale and retail trade; repair of motor vehicles and motorcycles	
8. การขนส่ง และสถานที่เก็บสินค้า	35.5	0.4	4.1	12.6	18.3	0.2	-			8. Transportation and storage	
9. ที่พักแรมและบริการด้านอาหาร	73.1	3.0	-	16.0	31.6	22.5	-			9. Accommodation and food service activities	
10. ข้อมูลข่าวสารและการสื่อสาร	4.4	0.1	0.9	2.5	0.9	-	-			10. Information and communication	
11. กิจกรรมทางการเงินและการประกันภัย	13.1	-	5.0	7.7	0.4	0.1	-			11. Financial and insurance activities	
12. กิจกรรมอสังหาริมทรัพย์	1.6	-	0.9	0.7	0.1	-	-			12. Real estate activities	
13. กิจกรรมทางวิชาชีพ วิทยาศาสตร์ และเทคนิค	6.7	0.2	1.1	2.5	2.9	0.1	-			13. Professional, scientific and technical activities	
14. กิจกรรมการบริหารและการบริการสนับสนุน	5.8	0.5	0.1	3.2	1.7	0.4	-			14. Administrative and support service activities	
15. การบริหารราชการ การป้องกันประเทศ	122.4	-	122.1	0.3	-	-	-			15. Public administration and defence; compulsory social security	
การประกันสังคม											
16. การศึกษา	49.3	0.1	44.5	3.5	1.2	-	-			16. Education	
17. กิจกรรมด้านสุขภาพและงานสังคมสงเคราะห์	18.9	0.5	17.6	0.8	-	-	-			17. Human health and social work activities	
18. ศิลปะ ความบันเทิง และนันทนาการ	8.2	0.7	-	3.7	3.4	0.4	-			18. Arts, entertainment and recreation	
19. กิจกรรมบริการอื่น ๆ	17.4	0.2	-	4.6	10.1	2.7	-			19. Other service activities	
20. กิจกรรมการจ้างงานในครัวเรือนส่วนบุคคล	1.8	-	-	1.5	0.3	-	-			20. Activities of households as employers; undifferentiated goods and services-producing activities of households for own use	
การผลิตสินค้าและบริการที่ซื้อเองเพื่อใช้ในครัวเรือน											
21. กิจกรรมขององค์การระหว่างประเทศ	-	-	-	-	-	-	-			21. Activities of extraterritorial organizations and bodies	
22. ไม่ทราบ	0.2	-	-	-	-	0.2	-			22. Unknown	



ตารางที่ 7 จำนวนผู้มีงานทำ จำแนกตามสถานภาพทำงาน อุตสาหกรรม เพศ และเขตการปกครอง ภาคตะวันออกเฉียงเหนือ (ต่อ)

TABLE 7 EMPLOYED PERSONS BY WORK STATUS, INDUSTRY, SEX AND AREA, NORTHEASTERN REGION (Contd.)

อุตสาหกรรม	ในเขตเทศบาล MUNICIPAL AREA										INDUSTRY	
	สถานภาพการทำงาน Work Status											
	รวม	นายจ้าง	ลูกจ้างรัฐบาล	ลูกจ้างเอกชน	ทำงานส่วนตัว	ช่วยธุรกิจครอบครัว	การรวมกลุ่ม	Unpaid Worker	Members of Producers' Cooperatives	Family Worker		
	1,165.7	16.4	174.1	258.6	308.2	406.1	2.3					FEMALE
หญิง												
1 เกษตรกรรม การป่าไม้ และการประมง	420.5	1.6	-	29.0	126.7	263.0	0.2					1. Agriculture, forestry and fishing
2. การทำเหมืองแร่ และเหมืองหิน	-	-	-	-	-	-	-					2. Mining and quarrying
3. การผลิต	109.7	1.1	0.4	69.5	24.4	12.6	1.7					3. Manufacturing
4. ไฟฟ้า ก๊าซ ไอน้ำและระบบปรับอากาศ	0.6	-	0.3	0.4	-	-	-					4. Electricity, gas, steam and air conditioning supply
5. การจัดหา น้ำ การจัดการและการบำบัดน้ำเสีย ของเสีย และสิ่งปฏิกูล	1.4	-	1.4	-	-	-	-					5. Water supply; sewerage, waste management and remediation activities
6. การก่อสร้าง	20.0	0.8	0.1	15.0	0.3	3.5	0.3					6. Construction
7. การขายส่ง และการขายปลีก การซ่อมยานยนต์	238.4	4.7	0.3	61.8	84.1	87.4	0.1					7. Wholesale and retail trade; repair of motor vehicles and motorcycles
8. การขนส่ง และสถานที่เก็บสินค้า	2.9	-	0.3	1.1	0.9	0.7	-					8. Transportation and storage
9. ที่พักแรมและบริการด้านอาหาร	116.4	6.5	0.1	32.8	46.1	31.0	-					9. Accommodation and food service activities
10. ข้อมูลข่าวสารและการสื่อสาร	3.5	-	0.6	2.3	0.4	0.2	-					10. Information and communication
11. กิจกรรมทางการเงินและการประกันภัย	12.8	-	4.1	7.7	1.0	-	-					11. Financial and insurance activities
12. กิจกรรมอสังหาริมทรัพย์	2.2	0.1	-	1.0	1.1	0.1	-					12. Real estate activities
13. กิจกรรมทางวิชาชีพ วิทยาศาสตร์ และเทคนิค	2.9	0.0	0.7	1.7	0.1	0.3	-					13. Professional, scientific and technical activities
14. กิจกรรมการบริหารและการบริการสนับสนุน	4.6	-	-	1.8	0.9	1.9	-					14. Administrative and support service activities
15. การบริหารราชการ การป้องกันประเทศ การประกันสังคม	56.5	-	55.9	0.3	0.3	-	-					15. Public administration and defence; compulsory social security
16. การศึกษา	75.5	0.1	66.6	8.5	0.1	0.3	-					16. Education
17. กิจกรรมด้านสุขภาพและงานสังคมสงเคราะห์	47.4	-	43.5	3.8	0.1	0.1	-					17. Human health and social work activities
18. ศิลปะ ความบันเทิง และนันทนาการ	3.0	-	-	1.2	1.2	0.7	-					18. Arts, entertainment and recreation
19. กิจกรรมบริการด้านอื่น ๆ	33.9	1.5	0.1	7.6	20.3	4.4	-					19. Other service activities
20. กิจกรรมการจ้างงานในครัวเรือนส่วนบุคคล การผลิตสินค้าและบริการที่สร้างขึ้นเองเพื่อใช้ในครัวเรือน	13.1	-	-	12.8	0.3	-	-					20. Activities of households as employers; undifferentiated goods and services-producing activities of households for own use
21. กิจกรรมขององค์การระหว่างประเทศ	-	-	-	-	-	-	-					21. Activities of extraterritorial organizations and bodies
22. ไม่ทราบ	0.4	-	-	0.4	-	-	-					22. Unknown

ไตรมาสที่ 3/2555 : Quarter 3/2012

หน่วยเป็นพัน : in Thousands





ตารางที่ 8 จำนวนผู้มีงานทำ จำแนกตามอาชีพ และอุตสาหกรรม ภาคตะวันออกเฉียงเหนือ  
TABLE 8 EMPLOYED PERSONS BY OCCUPATION AND INDUSTRY , NORTHEASTERN REGION

ไตรมาสที่ 3/2555 : Quarter 3/2012

หน่วยเป็นพัน : In Thousands

อาชีพ	อุตสาหกรรม Industry											TOTAL	OCCUPATION
	รวม	เกษตรกรรม	การทำเหมืองแร่	การผลิตไฟฟ้า ก๊าซไอน้ำระดับปรับ	จัดหา น้ำบำบัดน้ำเสียและประปา	ก่อสร้าง	การขนส่ง	การขนส่ง และสถานที่เก็บสินค้า	ที่พักแรมและบริการด้านอาหาร	ข้อมูลข่าวสารและการสื่อสาร	การเงินและการประกันภัย		
	Total	Agriculture	Mining	Manufacturing	Electricity	Water supply	Construction	whole sale&retail	Transportation	Accommodation	Information communication	Financial intermediation	
ยอดรวม	13,278.4	7,861.0	4.3	1,007.0	13.6	11.1	753.8	1,507.1	146.3	433.1	21.2	57.7	
1. ผู้บัญญัติกฎหมาย จักรการระดับอาวุโสและผู้จัดการ	324.2	4.9	-	16.7	1.0	0.1	42.1	24.6	0.6	8.9	1.0	6.4	1. Legislators, senior officials and managers
2. ผู้ประกอบวิชาชีพด้านต่างๆ	440.8	0.1	-	10.3	0.6	0.2	1.5	7.9	-	3.8	5.2	2.7	2. Professionals
3. ผู้ประกอบวิชาชีพด้านเทคนิคสาขาต่างๆ	188.7	1.3	0.3	14.9	2.3	0.9	9.2	14.0	1.9	0.2	4.1	21.5	3. Technicians and associate professionals
และอาชีพที่เกี่ยวข้อง													
4. เสรียน	265.5	-	2.0	35.4	1.0	2.3	2.3	32.1	10.4	6.3	1.8	16.9	4. Clerks
5. พนักงานบริการและพนักงานในร้านค้าและตลาด	1,694.2	1.5	0.1	20.1	0.2	-	0.7	994.9	4.3	380.4	3.0	3.1	5. Service workers and shop and market sales workers
6. ผู้ปฏิบัติงานที่มีฝีมือในด้านการเกษตรและการประมง	7,589.0	7,559.5	-	10.4	-	-	-	3.5	-	-	-	-	6. Skilled agricultural and fishery workers
7. ผู้ปฏิบัติงานด้านความสามารรถทางฝีมือและธุรกิจการค้าที่เกี่ยวข้อง	1,137.7	2.7	0.7	515.9	4.8	2.3	401.7	159.2	-	1.5	5.2	-	7. Craft and related trades workers
8. ผู้ปฏิบัติการโรงงานและเครื่องจักรและผู้ปฏิบัติงานด้านการประกอบ	592.1	23.8	0.9	310.0	0.2	0.0	38.8	51.1	116.4	1.0	0.9	6.0	8. Plant and machine operators and assemblers
9. อาชีพขั้นพื้นฐานต่างๆ ในด้านกรขายและการให้บริการ	1,045.7	267.2	0.4	73.3	3.6	5.3	257.7	220.0	12.6	31.0	0.0	1.2	9. Elementary occupations
10. คนงานซึ่งไม่ได้จำแนกไว้ในหมวดอื่น	0.5	-	-	-	-	-	-	-	-	-	-	-	10. Workers not classifiable by occupation





ตารางที่ 8 จำนวนผู้จ้างทำ งานตามอาชีพ อุตสาหกรรม และ เพศ ภาคตะวันออกเฉียงเหนือ (กป)  
TABLE 8 EMPLOYED PERSONS OCCUPATION INDUSTRY AND SEX, NORTHEASTERN REGION (Contd.)

พันคน/พันปี, in Thousands

อาชีพ Occupation	อุตสาหกรรม (กป) Industry (Contd.)										ไม่ทราบ Unknown	กิจกรรมของ องค์กร Extra-territorial	OCCUPATION					
	กิจกรรม อสังหาริมทรัพย์ Real estate activities	กิจกรรมทางวิชาชีพ วิทยาศาสตร์และเทคโนโลยี Professional/scientific technical activities	การบริหารสนับสนุน และป้องกันประเทศ Administrative support service activities	การบริหารราชการ ป้องกันประเทศ Public admin- istration defence	การศึกษา Education	กิจกรรมด้านสุขภาพ งานสังคมสงเคราะห์ Health and social work	ศิลปะ ความบันเทิง และนันทนาการ Art, entertainment	บริการด้านอื่นๆ Other service	งานในครัวเรือน ส่วนบุคคล Activities of household	MALE				FEMALE				
<b>ชาย</b>																		
1. ผู้ปฏิบัติงานนายช่างราชการระดับอาวุโสและผู้จัดการ	-	0.4	2.3	13.9	23.7	404.8	152.7	57.9	32.8	63.2	9.3	-	0.2	-	-	-	1. Legislators, senior officials and managers	
2. ผู้ประกอบวิชาชีพด้านต่างๆ	0.9	2.8	-	37.5	100.2	9.0	6.3	0.1	6.3	0.1	-	-	-	-	-	-	2. Professionals	
3. ผู้ประกอบวิชาชีพด้านเทคนิคสาขาต่างๆ และอาชีพที่เกี่ยวข้อง	0.4	0.8	0.2	46.6	1.0	10.5	1.8	0.1	1.8	0.1	-	-	-	-	-	-	3. Technicians and associate professionals	
4. เสมียน	-	0.1	0.8	20.8	2.2	2.9	5.1	2.9	1.2	19.7	0.3	-	-	-	-	-	4. Clerks	
5. พนักงานบริการและพนักงานในร้านค้าและตลาด	0.8	0.6	11.1	65.1	18.4	1.2	1.2	0.4	0.4	0.8	-	-	-	-	-	-	5. Service workers and shop and market sales workers	
6. ผู้ปฏิบัติงานที่มีอยู่ในด้านเกษตรกรรมและการประมง	-	2.8	0.3	12.3	1.7	1.7	0.9	0.9	0.9	19.9	0.1	-	-	-	-	-	6. Skilled agricultural and fishery workers	
7. ผู้ปฏิบัติงานด้านความสามรถทางฝีมือและธุรกิจการค้าที่เกี่ยวข้อง	0.1	1.2	0.3	22.6	10.4	0.9	0.9	0.6	0.6	1.8	-	-	-	-	-	-	7. Craft and related trades workers	
8. ผู้ปฏิบัติการโรงงานและเครื่องจักร และผู้ปฏิบัติงานด้านการประกอบ	0.1	3.2	7.3	26.7	2.2	2.1	18.4	2.0	2.0	22.0	6.3	-	-	-	-	-	8. Plant and machine operators and assemblers	
9. อาชีพขั้นพื้นฐานต่างๆ ในด้านการขายและการให้บริการ	-	-	-	-	-	-	-	-	-	-	-	-	-	-	-	-	-	9. Elementary occupations
10. คนงานซึ่งมีจ้างแยกไว้ในหมวดอื่น	4.9	6.7	12.4	183.1	232.5	128.2	32.6	61.2	39.6	0.4	-	-	0.2	-	-	-	10. Workers not classifiable by occupation	
<b>หญิง</b>																		
1. ผู้ปฏิบัติงานนายช่างราชการระดับอาวุโสและผู้จัดการ	0.2	0.3	-	30.0	1.3	1.6	1.6	0.3	0.3	0.3	-	-	-	-	-	-	1. Legislators, senior officials and managers	
2. ผู้ประกอบวิชาชีพด้านต่างๆ	-	0.6	-	36.7	167.2	43.0	3.9	0.2	0.2	0.3	-	-	-	-	-	-	2. Professionals	
3. ผู้ประกอบวิชาชีพด้านเทคนิคสาขาต่างๆ และอาชีพที่เกี่ยวข้อง	0.9	0.8	0.2	14.8	2.0	28.7	1.9	6.1	6.1	1.5	-	-	-	-	-	-	3. Technicians and associate professionals	
4. เสมียน	0.5	0.7	4.7	73.5	19.8	16.1	5.3	0.4	0.4	-	-	-	-	-	-	-	4. Clerks	
5. พนักงานบริการและพนักงานในร้านค้าและตลาด	2.7	0.2	2.2	16.9	36.5	30.3	2.8	2.8	2.8	23.2	-	-	-	-	-	-	5. Service workers and shop and market sales workers	
6. ผู้ปฏิบัติงานที่มีอยู่ในด้านเกษตรกรรมและการประมง	-	1.7	-	1.4	-	-	-	-	-	1.2	-	-	-	-	-	-	-	6. Skilled agricultural and fishery workers
7. ผู้ปฏิบัติงานด้านความสามรถทางฝีมือและธุรกิจการค้าที่เกี่ยวข้อง	-	2.4	0.5	1.1	-	-	-	0.8	0.8	-	-	-	-	-	-	-	-	7. Craft and related trades workers
8. ผู้ปฏิบัติการโรงงานและเครื่องจักร และผู้ปฏิบัติงานด้านการประกอบ	-	-	-	-	-	0.6	-	0.8	0.8	-	-	-	-	-	-	-	-	8. Plant and machine operators and assemblers
9. อาชีพขั้นพื้นฐานต่างๆ ในด้านการขายและการให้บริการ	0.6	0.1	4.8	8.8	5.8	7.8	18.7	24.2	24.2	14.6	-	-	-	-	-	-	9. Elementary occupations	
10. คนงานซึ่งมีจ้างแยกไว้ในหมวดอื่น	-	-	-	-	-	-	-	-	-	-	-	-	-	-	-	-	-	10. Workers not classifiable by occupation

ตารางที่ 8 จำนวนผู้จ้างงานทำ จำแนกตามอาชีพ อุตสาหกรรม เพศ และเขตการปกครอง ภาคตะวันออกเฉียงเหนือ  
 TABLE 8 EMPLOYED PERSONS BY OCCUPATION INDUSTRY SEX AND AREA , NORTHEASTERN REGION

ไตรมาสที่ 3/2555 : Quarter 3/2012

ในเขตเทศบาล MUNICIPAL AREA

หน่วยเป็นพัน : In Thousands

อาชีพ Occupation	อุตสาหกรรม Industry													TOTAL	OCCUPATION
	รวม Total	เกษตรกรรม การปลูกพืช และปศุสัตว์ Agriculture	การทำเหมืองแร่ และเหมืองหิน Mining	การผลิตไฟฟ้า ก๊าซ ไอน้ำระบบปรับอากาศ Manufacturing	จัดหา น้ำประปา และน้ำเสีย Water supply sewerage, waste	ก่อสร้าง Construction	การขายส่ง การขายปลีก การชื้อขายยนต์ wholesale&retail	ขนส่ง การขนส่ง การเก็บสินค้า Transportation	ที่พักแรมและ บริการด้านอาหาร Accommodation and food service	ข้อมูลข่าวสาร และการสื่อสาร Information communication	การเงินและ การประกันภัย Financial intermediation	การค้า การบริการ การค้าปลีก Retail	การก่อสร้าง การก่อสร้าง การก่อสร้าง Construction		
ยอดรวม	2,546.5	952.6	0.5	224.8	6.2	4.2	136.3	488.4	38.4	189.5	7.9	25.9			
ชาย	1,380.8	532.1	0.5	115.1	5.6	2.8	116.3	250.0	35.5	73.1	4.4	13.1			
1. ผู้ปฏิบัติงานขาย และผู้จัดการ	57.0	0.7	-	2.6	1.0	0.1	10.2	9.9	0.6	1.7	0.6	1.7		1. Legislators, senior officials and managers	
2. ผู้ประกอบวิชาชีพ ด้านต่างๆ	69.2	0.1	-	0.8	0.0	-	1.5	1.6	-	1.9	0.2	1.4		2. Professionals	
3. ผู้ประกอบวิชาชีพ ด้านเทคนิคสาขาต่างๆ และอาชีพที่เกี่ยวข้อง	43.8	-	-	2.9	1.4	0.9	2.3	2.1	0.4	-	1.2	5.5		3. Technicians and associate professionals	
4. เสรียน	27.8	-	-	3.0	0.4	0.2	0.4	4.9	1.7	-	0.3	2.6		4. Clerks	
5. พนักงานบริการ และพนักงานในร้านค้า และตลาด	264.4	-	0.1	4.1	0.2	-	-	145.1	0.4	65.7	0.8	0.4		5. Service workers and shop and market sales workers	
6. ผู้ปฏิบัติงานที่มีฝีมือ ด้านการเกษตร และการประมง	505.5	501.5	-	0.4	-	-	-	0.4	-	-	-	-		6. Skilled agricultural and fishery workers	
7. ผู้ปฏิบัติงานด้าน ความสามารทางฝีมือ และธุรกิจการค้าที่เกี่ยวข้อง	188.7	0.5	-	61.7	1.7	0.6	67.8	41.7	-	-	1.3	-		7. Craft and related trades workers	
8. ผู้ปฏิบัติงาน โรงงานและเครื่องจักร และผู้ปฏิบัติงานด้านการประกอบ	99.9	6.1	0.4	32.1	0.2	0.0	6.3	12.6	26.7	0.9	-	1.3		8. Plant and machine operators and assemblers	
9. อาชีพขั้นพื้นฐาน ต่างๆ ในด้านการขาย และการให้บริการ	124.3	23.3	-	7.5	0.7	0.9	27.8	31.9	5.6	2.9	-	0.3		9. Elementary occupations	
10. คนงานซึ่ง ไม่จำแนกตามอาชีพ	0.2	-	-	-	-	-	-	-	-	-	-	-		10. Workers not classifiable by occupation	



ตารางที่ 8 จำนวนผู้มีงานทำ จำแนกตามอาชีพ อุตสาหกรรม เพศ และเขตการปกครองภาคตะวันออกเฉียงเหนือ  
TABLE 8 EMPLOYED PERSONS OCCUPATION INDUSTRY SEX AND AREA, NORTHEASTERN REGION

อาชีพ Occupation	ในเขตเทศบาล MUNICIPAL AREA														หน่วยเป็นพัน : person
	รวม Total	เกษตรกรรม Agriculture	การทำเหมืองแร่ และเหมืองหิน Mining	การผลิตไฟฟ้า ก๊าซ ไอน้ำระบบปรับอากาศ Manufacturing Electricity	จัดหา น้ำประปา และบำบัดน้ำเสีย Water supply sewerage, waste	ก่อสร้าง Construction	การขายปลีก และขายส่ง Retail and wholesale sale	การขายส่ง และการขนส่ง Transportation and storage	ที่พักแรมและ บริการด้านอาหาร Accommodation and food service	ข้อมูลข่าวสาร และการสื่อสาร Information communication	การเงินและ การประกันภัย Financial intermediation	OCCUPATION			
หญิง Female	1,165.7	420.5	-	109.7	0.6	1.4	20.0	238.4	2.9	116.4	3.5	12.8	FEMALE		
1. ผู้ปฏิบัติงานขาย และผู้จัดการ Sales and managers	23.4	-	-	2.4	-	-	0.8	3.5	-	5.3	0.3	2.4	1. Legislators, senior officials and managers		
2. ผู้ประกอบวิชาชีพด้านต่างๆ Professionals	107.4	-	-	0.4	-	0.2	-	3.6	-	0.6	0.2	0.5	2. Professionals		
3. ผู้ประกอบวิชาชีพด้านเทคนิคสาขาต่างๆ และอาชีพที่เกี่ยวข้อง Technicians and associate professionals	31.2	-	-	1.6	0.2	-	0.9	4.2	0.2	0.2	0.5	4.6	3. Technicians and associate professionals		
4. เสียน Clerks	60.9	-	-	5.0	0.1	1.2	0.4	9.9	0.5	1.4	1.5	3.9	4. Clerks		
5. พนักงานบริการและพนักงานในร้านค้า และตลาด Service workers and shop and market sales workers	340.4	-	-	3.9	-	-	-	196.8	1.0	96.8	1.0	0.5	5. Service workers and shop and market sales workers		
6. ผู้ปฏิบัติงานที่มีฝีมือในด้านการเกษตร และการประมง Skilled agricultural and fishery workers	404.5	402.7	-	0.1	-	-	-	0.5	-	-	-	-	6. Skilled agricultural and fishery workers		
7. ผู้ปฏิบัติงานด้านความสามรถทางฝีมือ และธุรกิจการค้าที่เกี่ยวข้อง Craft and related trades workers	61.1	0.5	-	52.5	-	-	4.5	2.3	-	0.2	-	-	7. Craft and related trades workers		
8. ผู้ปฏิบัติการโรงงานและเครื่องจักร และผู้ปฏิบัติงานด้านการประกอบ และผู้ปฏิบัติงานด้านเครื่องจักร และประกอบ Plant and machine operators and assemblers	40.0	0.1	-	36.7	-	-	-	0.7	1.1	0.1	-	-	8. Plant and machine operators and assemblers		
9. อาชีพขั้นพื้นฐานต่างๆ ในด้านการขาย และการให้บริการ Elementary occupations	96.3	17.2	-	7.2	0.4	-	13.5	17.0	0.0	11.9	0.0	0.8	9. Elementary occupations		
10. คนงานซึ่งมิได้จำแนกไว้ในหมวดอื่น Workers not classifiable by occupation	0.4	-	-	-	-	-	-	-	-	-	-	-	10. Workers not classifiable by occupation		

ตารางที่ 8 จำนวนผู้จ้างทำ จำแนกตามอาชีพ อุตสาหกรรม เพศ และเขตการปกครอง ภาคตะวันออกเฉียงเหนือ (ต่อ)  
TABLE 8 EMPLOYED PERSONS BY OCCUPATION INDUSTRY SEX AND AREA , NORTHEASTERN REGION (Contd.)

ไตรมาสที่ 3/2555 : Quarter 3/2012

ในเขตเทศบาล MUNICIPAL AREA

หน่วยเป็นพัน : In Thousands

อาชีพ Occupation	อุตสาหกรรม (ต่อ) Industry (Contd.)										รวม TOTAL	เพศ SEX	อาชีพ OCCUPATION	
	กิจกรรมทางวิชาชีพ และอสังหาริมทรัพย์ Real estate activities	กิจกรรมทางวิชาชีพ และอสังหาริมทรัพย์ Professional, scientific and technical activities	การบริหารสนับสนุน และป้องกันประเทศ Administrative and support service activities	การบริหารราชการ ป้องกันประเทศ Public administration and defence	การศึกษา Education	งานสังคมสงเคราะห์ Health and social work	ศิลปะ ความบันเทิง และนันทนาการ Art, entertainment and recreation	บริการด้านอื่นๆ Other service	งานในครัวเรือน ส่วนบุคคล Activities of household	กิจกรรมขององค์กร Extra-territorial				ไม่ทราบ Unknown
ยอดรวม	3.9	9.6	10.4	178.9	124.8	66.3	11.2	51.3	14.9	-	0.5			
ชาย	1.6	6.7	5.8	122.4	49.3	18.9	8.2	17.4	1.8	-	0.2			
1. ผู้ปฏิบัติงานหมาย และผู้จัดการ	-	0.4	0.5	19.8	6.3	0.7	0.1	0.1	-	-	-			1. Legislators, senior officials and managers
2. ผู้ประกอบวิชาชีพต่างๆ	0.9	2.2	-	16.2	33.8	6.6	1.9	0.1	-	-	-			2. Professionals
3. ผู้ประกอบวิชาชีพด้านเทคนิคสาขาต่างๆ และอาชีพที่เกี่ยวข้อง	0.4	0.8	0.2	20.4	0.5	3.7	1.0	0.1	-	-	-			3. Technicians and associate professionals
4. เสรียน	-	0.1	0.9	9.3	0.8	1.8	1.5	-	-	-	-			4. Clerks
5. พนักงานบริการและพนักงานในร้านค้า และตลาด	0.1	0.1	3.4	26.7	6.8	2.9	1.0	6.2	0.3	-	-			5. Service workers and shop and market sales workers
6. ผู้ปฏิบัติงานที่มีฝีมือในด้านการเกษตร และการประมง	-	1.3	0.2	1.1	-	0.1	0.4	-	0.3	-	-			6. Skilled agricultural and fishery workers
7. ผู้ปฏิบัติงานด้านความสามารถที่มี และธุรกิจการค้าที่เกี่ยวข้อง	-	0.9	0.1	5.0	0.3	1.4	0.6	5.0	0.1	-	-			7. Craft and related trades workers
8. ผู้ปฏิบัติงานโรงงานและเครื่องจักร และผู้ปฏิบัติงานด้านการประกอบ	0.1	0.4	0.3	9.7	0.5	1.2	0.3	0.6	0.4	-	-			8. Plant and machine operators and assemblers
9. อาชีพขั้นพื้นฐานต่างๆ ในด้านการขาย และการให้บริการ	0.1	0.5	0.4	14.3	0.2	0.5	1.4	5.3	0.7	-	-			9. Elementary occupations
10. คนงานซึ่งมีตำแหน่งไม่รวม และอาชีพที่เกี่ยวข้อง	-	-	-	-	-	-	-	-	-	-	0.2			10. Workers not classifiable by occupation

ตารางที่ 8 จำนวนผู้จ้างงาน จำแนกตามอาชีพ อุตสาหกรรม เพศ และเขตการปกครอง ภาคตะวันออกเฉียงเหนือ (ต่อ)  
TABLE 8 EMPLOYED PERSONS BY OCCUPATION INDUSTRY SEX AND AREA , NORTHEASTERN REGION (Contd.)

ไตรมาสที่ 3/2555 : Quarter 3/2012

ในเขตเทศบาล MUNICIPAL AREA

หน่วยเป็นพัน : person

อาชีพ Occupation	อุตสาหกรรม (ต่อ) Industry (Contd.)										ไม่ทราบ Unknown	OCCUPATION
	กิจกรรมทางวิชาชีพ และอสังหาริมทรัพย์ Professional, scientific and real estate activities	การบริหารสนับสนุน และป้องกันประเทศ Administrative and support service activities	การบริหารราชการ ป้องกันประเทศ Public administration and defence	การศึกษา Education	งานสังคมสงเคราะห์ Health and social work	ศิลปะ ความบันเทิง และนันทนาการ Art, entertainment	บริการด้านอื่นๆ Other service	งานในครัวเรือน ส่วนบุคคล Activities of household	กิจกรรมของ องค์กร Extra-territorial	กิจกรรมของ องค์กร Extra-territorial		
หญิง Female	2.2	2.9	4.6	56.5	75.5	47.4	3.0	33.9	13.1	-	0.4	FEMALE
1. ผู้ปฏิบัติงานหมาย ข้าราชการระดับอาวุโส และผู้จัดการ Senior government officials and managers	0.2	0.3	-	6.4	0.8	0.8	-	0.3	-	-	-	1. Legislators, senior officials and managers
2. ผู้ประกอบวิชาชีพด้านต่างๆ Various professions	-	0.6	-	14.5	60.0	25.7	0.5	0.2	0.3	-	-	2. Professionals
3. ผู้ประกอบวิชาชีพด้านเทคนิคสาขาต่างๆ และอาชีพที่เกี่ยวข้อง Various technical professions and related occupations	0.9	0.8	0.2	5.7	1.1	7.3	0.2	2.8	-	-	-	3. Technicians and associate professionals
4. เสมียน Clerks	0.5	0.7	2.4	23.1	5.5	4.3	0.1	0.4	-	-	-	4. Clerks
5. พนักงานบริการและพนักงานในร้านค้า และตลาด Sales workers and market sales workers	0.5	0.2	1.1	2.8	6.8	6.7	0.8	15.4	6.4	-	-	5. Service workers and shop and market sales workers
6. ผู้ปฏิบัติงานที่มีฝีมือในด้านการเกษตร และการประมง Skilled agricultural and fishery workers	-	-	-	-	-	-	-	1.2	-	-	-	6. Skilled agricultural and fishery workers
7. ผู้ปฏิบัติงานด้านความสามารถฝีมือ และธุรกิจการค้าที่เกี่ยวข้อง Craft and related trades workers	-	0.3	0.2	-	-	-	-	0.7	-	-	-	7. Craft and related trades workers
8. ผู้ปฏิบัติงานด้านประกอบ และผู้ที่ปฏิบัติงานด้านการประกอบ และอสังหาริมทรัพย์ Plant and machine operators and assemblers	-	-	-	-	-	0.6	-	0.8	-	-	-	8. Plant and machine operators and assemblers
9. อาชีพขั้นพื้นฐานต่างๆ ในด้านการขาย และการให้บริการ Elementary occupations	0.1	0.1	0.7	4.0	1.4	2.1	1.4	12.1	6.5	-	-	9. Elementary occupations
10. คนงานซึ่งมิได้จำแนกไว้ในหมวดอื่น Workers not classifiable by occupation	-	-	-	-	-	-	-	-	-	-	0.4	10. Workers not classifiable by occupation

ตารางที่ 8 จำนวนผู้มีงานทำ จำแนกตามอาชีพ อุตสาหกรรม เพศ และเขตการปกครอง ภาคตะวันออกเฉียงเหนือ  
TABLE 8 EMPLOYED PERSONS BY OCCUPATION INDUSTRY SEX AND AREA, NORTHEASTERN REGION

ไตรมาสที่ 3/2555 : Quarter 3/2012

นอกเขตเทศบาล NON-MUNICIPAL AREA

หน่วยเป็นพัน : In Thousands

อาชีพ	อุตสาหกรรม Industry													TOTAL	OCCUPATION
	รวม	เกษตรกรรม และการประมง และป่าไม้	การทำเหมืองแร่ และเหมืองหิน	การผลิต	ไฟฟ้า ก๊าซ ไอน้ำระบบรับ อากาศ	การจัดทำ น้ำบำบัดเสีย และประปา	การก่อสร้าง	การขนส่ง และการขนส่ง สินค้า	การขนส่ง และการขนส่ง สินค้า	ที่พักแรมและ บริการด้านอาหาร	ข้อมูลข่าวสาร และการสื่อสาร	การเงินและ การประกันภัย			
	Total	Agriculture	Mining	Manufacturing	Electricity	Water supply sewerage, waste	Construction	wholesale sale&retail	Transportation	Accommodation and food service	Information and communication	Financial intermediation			
ยอดรวม	10,731.9	6,908.4	3.8	782.3	7.3	7.0	617.5	1,018.6	107.9	243.6	13.3	31.8			
ชาย	5,912.5	3,807.7	1.1	328.7	5.4	4.7	517.8	527.9	97.9	66.6	11.5	14.9			
1. ผู้ปฏิบัติงานขาย และผู้จัดการ	204.5	3.2	-	7.2	-	-	28.9	7.8	-	-	-	1.3		1. Legislator, senior officials and manage	
2. ผู้ประกอบวิชาชีพต่างๆ	108.7	-	-	6.8	-	-	-	2.0	-	-	4.8	-		2. Professionals	
3. ผู้ประกอบวิชาชีพด้านเทคนิคสาขาต่างๆ และอาชีพที่เกี่ยวข้อง	55.0	1.3	-	4.1	-	-	6.1	2.9	-	-	2.4	4.0		3. Technicians and associate professionals	
4. เสรียน	44.3	-	-	8.2	0.5	-	-	4.9	5.7	2.2	-	3.3		4. Clerks	
5. พนักงานบริการและพนักงานในร้านค้า และตลาด	409.4	1.0	-	5.6	-	-	-	244.2	1.7	58.3	0.6	1.7		5. Service workers and shop and market sales workers	
6. ผู้ปฏิบัติงานที่มีฝีมือในด้านการเกษตร และการประมง	3,672.6	3,656.4	-	5.6	-	-	-	2.6	-	-	-	-		6. Skilled agricultural and fishery workers	
7. ผู้ปฏิบัติงานด้านความสามารทางฝีมือ และธุรกิจการค้าที่เกี่ยวข้อง	604.0	0.6	0.7	155.3	3.1	1.7	305.0	108.7	-	0.6	2.8	-		7. Craftsmen and related trades workers	
8. ผู้ปฏิบัติการโรงงานและเครื่องจักร และผู้ปฏิบัติงานด้านการประกอบ	305.1	17.3	0.5	99.9	-	-	32.4	36.9	84.2	-	0.9	4.7		8. Plant and machine operators and assemblers	
9. อาชีพขั้นพื้นฐานต่างๆ ในด้านการขาย และการให้บริการ	508.9	127.9	-	36.0	1.8	3.1	145.4	118.1	6.4	5.5	-	-		9. Elementary occupations	
10. คนงานซึ่งมีตำแหน่งไม่แน่นอน	-	-	-	-	-	-	-	-	-	-	-	-		10. Workers not classifiable by occupation	

ตารางที่ 8 จำนวนผู้มีงานทำ จำแนกตามอาชีพ และอุตสาหกรรม ภาคตะวันออกเฉียงเหนือ

TABLE 8 EMPLOYED PERSONS OCCUPATION INDUSTRY AND AREA , NORTHEASTERN REGION

อาชีพ	อุตสาหกรรม Industry											รวม	OCCUPATION
	เกษตรกรรม และการประมง และป่าไม้	การทำเหมืองแร่ และเหมืองหิน	การผลิต ไฟฟ้า ก๊าซ ไอน้ำระบบรับ อากาศ	โทรศัพท์ และประปา	จัดหาน้ำ บำบัดน้ำเสีย	การก่อสร้าง	การขายส่ง และการขายปลีก	การขนส่ง และที่เก็บสินค้า	ที่พักแรมและ บริการด้านอาหาร	ข้อมูลข่าวสาร และการสื่อสาร	การเงินและ การประกันภัย		
Total	Agriculture	Mining	Manufacturing	Electricity	Water supply	Construction	wholesale sale&retail	Transportation	Accommodation	Information	Financial		
หญิง	3,100.8	2.6	453.6	1.9	2.2	99.7	490.7	9.9	177.1	1.8	16.9		FEMALE
1. ผู้ปฏิบัติงานหมาย ข้าราชการระดับอาวุโสและผู้จัดการ	1.1	-	4.5	-	-	2.3	3.4	-	1.9	-	1.1		1. Legislator, senior officials and manage
2. ผู้ประกอบวิชาชีพด้านต่างๆ	-	-	2.2	0.5	-	-	0.8	-	1.3	-	0.7		2. Professionals
3. ผู้ประกอบวิชาชีพด้านเทคนิคสาขาต่างๆ และอาชีพที่เกี่ยวข้อง	-	0.3	6.3	0.7	-	-	4.9	1.3	-	-	7.5		3. Technicians and associate professionals
4. เสมียน	-	2.0	19.2	-	1.0	1.5	12.4	2.5	2.8	-	7.1		4. Clerks
5. พนักงานบริการและพนักงานในร้านค้าและตลาด	0.5	-	6.5	-	-	0.7	408.8	1.2	159.6	0.6	0.5		5. Service workers and shop and market sales workers
6. ผู้ปฏิบัติงานที่มีฝีมือในด้านการเกษตรและการประมง	2,998.9	-	4.4	-	-	-	-	-	-	-	-		6. Skilled agricultural and fishery workers
7. ผู้ปฏิบัติงานด้านความสามารทการฝีมือและธุรกิจการค้าที่เกี่ยวข้อง	1.1	-	246.5	-	-	24.3	6.4	-	0.8	1.2	-		7. Craftsmen and related trades workers
8. ผู้ปฏิบัติการโรงงานและเครื่องจักรและผู้ปฏิบัติงานด้านการประกอบ	0.4	-	141.4	-	-	-	0.9	4.5	-	-	-		8. Plant and machine operators and assemblers
9. อาชีพอื่นที่ระบุต่างๆ ในด้านการขายและการให้บริการ	98.8	0.4	22.6	0.8	1.3	71.0	53.1	0.6	10.7	-	-		9. Elementary occupations
10. คนงานซึ่งมิได้จำแนกไว้ในหมวดอื่น	-	-	-	-	-	-	-	-	-	-	-		10. Workers not classifiable by occupation

ไตรมาสที่ 3/2555 : Quarter 3/2012

หน่วยเป็นพัน : In Thousands

ตารางที่ 8 จำนวนผู้มีงานทำ จำแนกตามอาชีพ อุตสาหกรรม เพศ และ เขตการปกครอง ภาคตะวันออกเฉียงเหนือ (ต่อ)  
 TABLE 8 EMPLOYED PERSONS BY OCCUPATION INDUSTRY SEX AND AREA , NORTHEASTERN REGION (Contd.)

หน่วยเป็นพัน : in Thousands

อาชีพ	เขตเทศบาล NON-MUNICIPAL AREA										รวม	เพศ	OCCUPATION
	กิจกรรม อสังหาริมทรัพย์ Real estate activities	กิจกรรมทางวิชาชีพ วิชาชีพและเทคนิค Professional,scientific technical activities	การบริหารสนับสนุน และป้องกันประเทศ Administrative and support service activities	การบริหารราชการ ป้องกันประเทศ Public admin- istration defence	การศึกษา Education	อุตสาหกรรมด้านสุขภาพ งานสังคมสงเคราะห์ Health and social work	ศิลปะ ความบันเทิง และนันทนาการ Art, Other service entertainment	บริการด้านอื่นๆ	งานในครัวเรือน ส่วนบุคคล Activities of household	กิจกรรมของ องค์กร Extra- territorial			
ยอดรวม	3.3	10.9	25.7	409.1	260.4	119.8	54.2	73.1	33.9	-	-	TOTAL	
ชาย	0.7	7.1	18.0	282.4	103.3	39.0	24.6	45.7	7.4	-	-	MALE	
1. ผู้ปฏิบัติงานหมาย และผู้จัดการ	-	-	1.8	147.3	6.4	-	-	0.7	-	-	-	1. Legislators, senior officials and managers	
2. ผู้ประกอบวิชาชีพ ด้านต่างๆ	-	0.6	-	21.3	66.4	2.4	4.4	-	-	-	-	2. Professionals	
3. ผู้ประกอบวิชาชีพ ด้านเทคนิคสาขาต่างๆ และอาชีพที่เกี่ยวข้อง	-	-	-	26.2	0.5	6.8	0.8	-	-	-	-	3. Technicians and associate professionals	
4. เสรียน	-	-	1.3	11.5	2.1	3.3	1.4	-	-	-	-	4. Clerks	
5. พนักงานบริการและพนักงาน ในร้านค้า และตลาด	0.7	0.5	7.7	38.5	19.9	15.5	0.2	13.4	-	-	-	5. Service workers and shop and market sales workers	
6. ผู้ปฏิบัติงานที่มีฝีมือ ด้านการเกษตร และการประมง	-	0.6	-	5.1	1.9	-	-	-	0.5	-	-	6. Skilled agricultural and fishery workers	
7. ผู้ปฏิบัติงานด้านความ สามารถทางฝีมือ และธุรกิจการค้าที่เกี่ยวข้อง	-	1.9	0.2	7.3	0.8	0.3	0.3	14.9	-	-	-	7. Craft and related trades workers	
8. ผู้ปฏิบัติการโรงงาน และเครื่องจักร และผู้ปฏิบัติงานด้านการ ประกอบ	-	0.9	-	12.9	3.4	9.2	0.6	-	1.4	-	-	8. Plant and machine operators and assemblers	
9. อาชีพขั้นพื้นฐาน ต่างๆ ในด้านการขาย และการให้บริการ	-	2.7	6.8	12.4	2.0	1.6	17.0	16.7	5.5	-	-	9. Elementary occupations not classifiable by occupation	
10. คนงานซึ่งมี ตำแหน่งไม่ จำแนกไว้ในหมวดอื่น	-	-	-	-	-	-	-	-	-	-	-	10. Workers not classifiable by occupation	

ตารางที่ 8 จำนวนผู้มีงานทำ จำแนกตามอาชีพ และอุตสาหกรรม ภาคตะวันออกเฉียงเหนือ

TABLE 8 EMPLOYED PERSONS OCCUPATION INDUSTRY AND AREA, NORTHEASTERN REGION

อาชีพ Occupation	นอกเขตเทศบาล NON-MUNICIPAL AREA										รวม Total	
	อุตสาหกรรม (ต่อ) Industry (Contd.)											
	กิจกรรม อสังหาริมทรัพย์ Real estate activities	กิจกรรมทางวิชาชีพ วิชาชีพและเทคนิค Professional, scientific technical activities	การบริหารสนับสนุน และป้องกันประเทศ Administrative and support service activities	การบริหารราชการ ป้องกันประเทศ Public admin- istration defence	การศึกษา Education	กิจกรรมด้านสุขภาพ งานสังคมสงเคราะห์ Health and social work	ศิลปะ ความบันเทิง และนันทนาการ Art, Other service entertainment	บริการด้านอื่น ๆ Art, Other service	งานในครัวเรือน ส่วนบุคคล Activities of household	กิจกรรมของ องค์กร Extra- territorial		ไม่ทราบ Unknown
หญิง Female	2.7	3.8	7.7	126.7	157.0	80.8	29.5	27.4	26.5	-	-	FEMALE
1. ผู้ปฏิบัติงานหลาย และผู้จัดการ occupations and managers	-	-	-	23.6	0.5	0.9	-	-	-	-	-	1. Legislators, senior officials and managers
2. ผู้ประกอบวิชาชีพด้านต่างๆ occupations	-	-	-	22.2	107.2	17.3	3.4	-	-	-	-	2. Professionals
3. ผู้ประกอบวิชาชีพด้านเทคนิคสาขาต่างๆ occupations	-	-	-	9.1	0.8	21.4	1.7	3.2	1.5	-	-	3. Technicians and associate professionals
4. เสมียน occupations	-	-	2.3	50.4	14.3	11.8	5.3	-	-	-	-	4. Clerks
5. พนักงานบริการและพนักงานในร้านค้า และตลาด occupations and sales workers	2.2	-	1.1	14.1	29.8	23.7	2.0	11.9	16.9	-	-	5. Service workers and shop and market sales workers
6. ผู้ปฏิบัติงานที่มีฝีมือในด้านการเกษตร และการประมง occupations	-	1.7	-	1.4	-	-	-	-	-	-	-	6. Skilled agricultural and fishery workers
7. ผู้ปฏิบัติงานด้านความงามและการฝีมือ และธุรกิจการค้าที่เกี่ยวข้อง occupations	-	2.1	0.3	1.1	-	-	-	0.2	-	-	-	7. Craft and related trades workers
8. ผู้ปฏิบัติการโรงงานและเครื่องจักร และผู้ปฏิบัติงานด้านการประกอบ occupations and assemblers	-	-	-	-	-	-	-	-	-	-	-	8. Plant and machine operators and assemblers
9. อาชีพอื่นที่ระบุต่างๆ ในด้านการขาย และการให้บริการ occupations	0.5	-	4.1	4.8	4.4	5.7	17.2	12.1	8.2	-	-	9. Elementary occupations
10. คนงานซึ่งมิได้จำแนกไว้ในหมวดอื่น occupations	-	-	-	-	-	-	-	-	-	-	-	10. Workers not classifiable by occupation

ตารางที่ 9 จำนวนผู้ปฏิบัติงานทำจำแนกตามอาชีพ จำนวนชั่วโมงทำงานต่อสัปดาห์ การมีเวลาเหลือพอและต้องการทำงานเพิ่มขึ้น ภาคตะวันออกเฉียงเหนือ  
 TABLE 9 EMPLOYED PERSONS BY OCCUPATION, HOURS WORKED PER WEEK, AVAILABILITY FOR ADDITIONAL WORK , NORTHEASTERN REGION

ไตรมาสที่ 3/2555 : Quarter 3/2012

หน่วยเป็นพัน : in Thousands

จำนวนชั่วโมงทำงาน และ การมีเวลาเหลือพอ และต้องการทำงานเพิ่มขึ้น	อาชีพ Occupation											HOURS WORKED, AND AVAILABILITY FOR ADDITIONAL WORK
	รวม Total	ผู้บัญญัติกฎหมาย และผู้จัดการ Legislators & Managers	วิชาชีพ ด้านต่าง Profes- sional	วิชาชีพ ด้านเทคนิค Technicians	วิชาชีพ เสมียน Clerks	พนักงาน บริการ Service Workers	ด้านการเกษตร และประมง Agricultural & Fishery	ด้านความ สามารถทางฝีมือ Craft & related trades	ผู้ปฏิบัติงาน โรงงานเครื่องจักร Plant & Machine operators	อาชีพอื่น ฐานต่างๆ Elementary occupations	คนงานซึ่งมี ได้จำแนกไว้ ในหมวดอื่น Not classifiable	
ยอดรวม	13,278.4	324.2	440.8	188.7	265.5	1,694.2	7,589.0	1,137.7	592.1	1,045.7	0.5	TOTAL
มี	228.7	0.8	1.9	3.1	0.6	21.1	155.7	12.3	5.9	27.1	-	Available
ไม่มี	13,049.7	323.3	438.9	185.6	264.9	1,673.1	7,433.3	1,125.4	586.2	1,018.6	0.5	Not available
มีงานประจำแต่ไม่ได้ทำงาน	19.4	-	1.5	0.5	0.3	3.3	4.5	2.3	3.1	3.9	-	With job not work
มี	4.1	-	0.1	-	-	-	-	0.5	0.1	3.4	-	Available
ไม่มี	15.3	-	1.4	0.5	0.3	3.3	4.5	1.8	3.0	0.5	-	Not available
1-9 ชั่วโมง	68.2	1.5	0.2	-	0.1	3.9	59.6	0.5	-	2.3	-	1-9 hours
มี	2.1	-	-	-	-	-	1.9	-	-	0.3	-	Available
ไม่มี	66.1	1.5	0.2	-	0.1	3.9	57.7	0.5	-	2.1	-	Not available
10-19 ชั่วโมง	386.7	2.9	1.9	2.4	-	15.6	329.3	11.5	2.9	20.2	-	10-19 hours
มี	29.8	-	-	1.3	-	1.1	21.6	1.1	0.9	3.9	-	Available
ไม่มี	356.9	2.9	1.9	1.1	-	14.5	307.8	10.4	2.0	16.3	-	Not available
20-29 ชั่วโมง	1,205.2	9.6	27.3	6.1	13.3	43.8	1,004.7	32.0	16.5	51.8	-	20-29 hours
มี	64.1	0.1	1.4	0.5	-	2.9	50.5	0.2	0.7	7.9	-	Available
ไม่มี	1,141.0	9.5	26.0	5.6	13.3	40.9	954.2	31.8	15.8	43.9	-	Not available
30-34 ชั่วโมง	596.5	3.2	5.9	1.4	2.1	34.7	450.0	34.3	14.4	50.5	-	30-34 hours
มี	33.2	-	-	-	-	0.7	24.5	4.8	-	3.3	-	Available
ไม่มี	563.3	3.2	5.9	1.4	2.1	34.0	425.5	29.5	14.4	47.3	-	Not available
35-39 ชั่วโมง	1,575.6	88.5	259.3	73.3	97.2	154.3	745.7	63.3	37.4	56.8	-	35-39 hours
มี	41.5	-	0.5	1.3	0.5	5.7	29.3	0.6	0.3	3.2	-	Available
ไม่มี	1,534.1	88.5	258.8	71.9	96.6	148.6	716.4	62.6	37.1	53.5	-	Not available
40-49 ชั่วโมง	4,794.6	113.2	108.1	61.2	108.1	558.1	2,665.6	477.6	268.4	433.9	0.4	40-49 hours
มี	35.0	-	-	-	0.1	5.7	18.8	2.8	3.1	4.4	-	Available
ไม่มี	4,759.6	113.2	108.1	61.2	108.0	552.5	2,646.8	474.8	265.3	429.5	0.4	Not available
50 ชั่วโมงขึ้นไป	4,632.3	105.4	36.5	43.9	44.4	880.4	2,329.6	516.1	249.5	426.3	0.2	50 hours and over
มี	18.9	0.8	-	-	-	5.0	9.2	2.2	0.8	0.8	-	Available
ไม่มี	4,613.4	104.6	36.5	43.9	44.4	875.3	2,320.4	513.9	248.7	425.5	0.2	Not available



ตารางที่ 9 จำนวนผู้จ้างงานทำ จำนวนตามอาชีพ จำนวนชั่วโมงทำงานต่อสัปดาห์ การมีเวลาพักผ่อนและองค์การที่ทำงานเพิ่มขึ้น และเพศ ภาคตะวันออกเฉียงเหนือ  
 TABLE 9 EMPLOYED PERSONS BY OCCUPATION, HOURS WORKED PER WEEK, AVAILABILITY FOR ADDITIONAL WORK AND SEX, NORTHEASTERN REGION

จำนวนชั่วโมงทำงาน เพศ และ การมีเวลาพักผ่อน และองค์การที่ทำงานเพิ่มขึ้น	รวม ผู้บังคับบัญชา และผู้จัดการ & Managers	วิชาชีพ ด้านทาง Profes- sional	วิชาชีพ ด้านเทคนิค Technicians	เสมียน Clerks	พนักงาน บริการ Service Workers	อาชีพ และกรรมกร Agricultural & Fishery	ด้านความ สามารถทางฝีมือ Craft & related trades	ผู้ปฏิบัติงาน โรงงานเครื่องจักร Plant & Machine operators	อาชีพพื้น ฐานต่าง Elementary occupations	คนงานซึ่งมี ได้จำแนก ไม่ได้อื่น Not-classifiable	HOURS WORKED, SEX AND AVAILABILITY FOR ADDITIONAL WORK
ชาย	7,293.3	261.5	177.9	98.8	72.1	673.8	4,178.1	792.7	405.0	633.2	0.2
มี	135.7	0.8	1.4	0.5	-	7.8	93.8	10.9	4.1	16.4	-
ไม่มี	7,157.6	260.7	176.5	98.3	72.1	666.0	4,084.4	781.8	400.9	616.8	0.2
มีงานประจำแต่ไม่ได้ทำงาน	12.7	-	1.4	0.5	-	0.1	2.8	2.0	2.6	3.4	-
มี	4.0	-	-	-	-	-	-	0.5	0.1	3.4	-
ไม่มี	8.7	-	1.4	0.5	-	0.1	2.8	1.4	2.5	0.1	-
1-9 ชั่วโมง	30.3	-	0.1	-	-	2.0	25.7	0.4	-	2.1	-
มี	1.1	-	-	-	-	-	0.9	-	-	0.3	-
ไม่มี	29.2	-	0.1	-	-	2.0	24.9	0.4	-	1.8	-
10-19 ชั่วโมง	186.8	2.7	1.4	-	-	3.2	160.6	6.4	2.6	9.8	-
มี	12.8	-	-	-	-	0.2	8.5	1.1	0.9	2.1	-
ไม่มี	174.0	2.7	1.4	-	-	3.0	152.1	5.4	1.7	7.8	-
20-29 ชั่วโมง	570.7	7.5	11.6	3.4	0.9	19.4	467.3	17.2	13.6	29.8	-
มี	39.8	0.1	1.4	0.5	-	1.0	32.8	0.1	-	3.9	-
ไม่มี	531.0	7.4	10.3	2.9	0.9	18.4	434.5	17.1	13.6	25.9	-
30-34 ชั่วโมง	297.3	3.2	1.5	0.8	0.9	12.1	213.5	21.2	12.5	31.5	-
มี	20.6	-	-	-	-	-	14.8	4.7	-	1.2	-
ไม่มี	276.7	3.2	1.5	0.8	0.9	12.1	198.7	16.6	12.5	30.3	-
35-39 ชั่วโมง	798.7	72.6	97.8	42.6	24.0	65.1	393.6	34.7	34.9	31.5	-
มี	24.8	-	-	-	-	4.0	19.0	0.6	0.3	0.9	-
ไม่มี	774.0	72.6	97.8	42.6	24.0	61.1	376.6	34.1	34.6	30.7	-
40-49 ชั่วโมง	2,596.3	88.0	46.0	25.2	30.4	222.1	1,423.2	330.5	169.3	261.8	-
มี	19.8	-	-	-	-	1.2	11.1	1.6	2.0	3.9	-
ไม่มี	2,576.5	88.0	46.0	25.2	30.4	220.9	1,412.1	328.8	167.3	257.8	-
50 ชั่วโมงขึ้นไป	2,800.5	87.6	18.0	26.4	15.9	349.9	1,489.4	380.3	169.5	263.3	0.2
มี	12.8	-	-	-	-	1.5	6.7	2.2	0.8	0.8	-
ไม่มี	2,787.7	86.9	18.0	26.4	15.9	348.4	1,482.7	378.1	168.7	262.4	0.2
หญิง	5,985.1	62.7	263.0	89.9	193.4	1,020.4	3,410.9	344.9	187.1	412.5	0.4
มี	93.0	-	0.6	2.6	0.6	13.3	62.0	1.4	1.8	10.7	-
ไม่มี	5,892.1	62.7	262.4	87.3	192.8	1,007.1	3,348.9	343.6	185.3	401.8	0.4
มีงานประจำแต่ไม่ได้ทำงาน	6.7	-	0.1	-	0.3	3.3	1.8	0.3	0.5	0.5	-
มี	0.1	-	-	-	-	-	-	-	-	-	-
ไม่มี	6.6	-	-	-	0.3	3.3	1.8	0.3	0.5	0.5	-
1-9 ชั่วโมง	37.9	1.5	0.1	-	0.1	2.0	33.8	0.2	-	0.2	-
มี	1.0	-	-	-	-	-	1.0	-	-	-	-
ไม่มี	37.0	1.5	0.1	-	0.1	2.0	32.9	0.2	-	0.2	-
10-19 ชั่วโมง	199.9	0.2	0.5	2.4	-	12.4	168.7	5.1	0.3	10.3	-
มี	17.1	-	-	-	-	0.9	13.1	-	-	1.8	-
ไม่มี	182.9	0.2	0.5	2.4	-	11.5	155.6	5.1	0.3	8.5	-
20-29 ชั่วโมง	634.4	2.1	15.7	2.7	12.4	24.4	537.4	14.8	2.9	22.0	-
มี	24.4	-	-	-	-	1.9	17.7	0.1	0.7	4.0	-
ไม่มี	610.1	2.1	15.7	2.7	12.4	22.5	519.7	14.7	2.2	18.0	-
30-34 ชั่วโมง	299.2	-	4.4	0.6	1.2	22.6	236.5	13.1	1.8	19.0	-
มี	12.6	-	-	-	-	0.7	9.7	0.1	-	2.1	-
ไม่มี	286.6	-	4.4	0.6	1.2	21.9	226.8	13.0	1.8	17.0	-
35-39 ชั่วโมง	776.8	16.0	161.5	30.6	73.2	89.2	350.1	28.6	2.5	25.2	-
มี	16.7	-	0.5	1.3	0.5	1.7	10.3	-	-	2.4	-
ไม่มี	760.1	16.0	161.0	29.3	72.6	87.5	339.8	28.6	2.5	22.9	-
40-49 ชั่วโมง	2,198.3	25.2	62.2	36.0	77.7	336.1	1,242.4	147.2	99.1	172.2	0.4
มี	15.1	-	-	-	0.1	4.5	7.7	1.2	1.2	0.5	-
ไม่มี	2,183.2	25.2	62.2	36.0	77.6	331.6	1,234.7	146.0	98.0	171.7	0.4
50 ชั่วโมงขึ้นไป	1,831.8	17.7	18.5	17.6	28.5	530.5	840.2	135.8	80.0	163.0	-
มี	6.1	-	-	-	-	3.6	2.5	-	-	-	-
ไม่มี	1,825.7	17.7	18.5	17.6	28.5	526.9	837.7	135.8	80.0	163.0	-

หน่วยนับพัน : in Thousands



ตารางที่ 9 จำนวนผู้มีงานทำ จำนวนชั่วโมงอาชีพ จำนวนชั่วโมงทำงานต่อสัปดาห์ การมีเวลาเหลือพอและต้องการทำงานเพิ่มขึ้น เขต และเขตการปกครอง ภาคตะวันออกเฉียงเหนือ (ต่อ)  
TABLE 9 EMPLOYED PERSONS BY OCCUPATION, HOURS WORKED PER WEEK, AVAILABILITY FOR ADDITIONAL WORK, SEX AND AREA, NORTHEASTERN REGION (Contd.)

หน่วยเป็นพัน : In Thousands

จำนวนชั่วโมงทำงาน เพศ และ การมีเวลาเหลือพอ และต้องการทำงานเพิ่มขึ้น	ในเขตเทศบาล MUNICIPAL AREA											HOURS WORKED, SEX AND AVAILABILITY FOR ADDITIONAL WORK
	รวม	ผู้บัญญัติกฎหมาย และ ผู้จัดการ Legislators & Managers	วิชาชีพ ด้านต่างๆ Profes- sional	วิชาชีพ ด้านเทคนิค Technicians	เสมียน Clerks	อาชีพ พนักงาน บริการ Service Workers	อาชีพ และการเกษตร และประมง Agricultural & Fishery	ด้านความ สามารถทางฝีมือ Craft Plant & Machine operators	อาชีพที่ ฐานต่างๆ Elementary occupations	คนงานซึ่งมี ได้จำแนกไว้ ในหมวดอื่น Not classifiable	0.4	
ยอดรวม(หญิง)	1,165.7	23.4	107.4	31.2	60.9	340.4	404.5	61.1	40.0	96.3	0.4	TOTAL(FEMALE)
มี	10.2	-	0.6	-	0.6	3.7	3.9	0.2	-	1.3	-	Available
ไม่มี	1,155.5	23.4	106.8	31.2	60.3	336.8	400.7	61.0	40.0	95.1	0.4	Not available
มีงานประจำแต่ไม่ได้ทำงาน	1.8	-	0.1	-	0.3	0.1	0.6	0.3	-	0.5	-	With job not work
มี	0.1	-	0.1	-	-	-	-	-	-	-	-	Available
ไม่มี	1.7	-	-	-	0.3	0.1	0.6	0.3	-	0.5	-	Not available
1-9 ชั่วโมง	5.3	0.2	0.1	-	0.1	0.2	4.5	-	-	0.2	-	1-9 hours
มี	0.2	-	-	-	-	-	0.2	-	-	-	-	Available
ไม่มี	5.1	0.2	0.1	-	0.1	0.2	4.3	-	-	0.2	-	Not available
10-19 ชั่วโมง	24.4	-	0.5	0.2	-	3.6	17.8	0.7	0.1	1.5	-	10-19 hours
มี	1.0	-	-	-	-	0.3	0.7	-	-	-	-	Available
ไม่มี	23.5	-	0.5	0.2	-	3.4	17.1	0.7	0.1	1.5	-	Not available
20-29 ชั่วโมง	86.8	0.5	8.0	0.6	2.0	7.8	60.7	2.2	0.2	4.9	-	20-29 hours
มี	1.5	-	-	-	-	-	1.0	0.1	-	0.3	-	Available
ไม่มี	85.3	0.5	8.0	0.6	2.0	7.8	59.7	2.1	0.2	4.5	-	Not available
30-34 ชั่วโมง	47.4	-	1.0	0.4	0.5	10.0	29.4	2.8	0.1	3.2	-	30-34 hours
มี	2.0	-	-	-	-	0.7	0.7	0.1	-	0.4	-	Available
ไม่มี	45.4	-	1.0	0.4	0.5	9.3	28.7	2.7	0.1	2.8	-	Not available
35-39 ชั่วโมง	180.3	6.9	59.7	9.4	23.2	22.1	43.4	5.6	0.8	9.2	-	35-39 hours
มี	1.5	-	0.5	-	0.5	0.3	0.2	-	-	-	-	Available
ไม่มี	178.8	6.9	59.3	9.4	22.7	21.9	43.2	5.6	0.8	9.2	-	Not available
40-49 ชั่วโมง	427.4	9.2	27.6	14.4	29.3	119.9	136.9	28.6	17.7	43.6	0.4	40-49 hours
มี	3.1	-	-	-	0.1	1.7	0.8	-	-	0.5	-	Available
ไม่มี	424.3	9.2	27.6	14.4	29.2	118.1	136.1	28.6	17.7	43.1	0.4	Not available
50 ชั่วโมงขึ้นไป	392.3	6.6	10.3	6.3	5.6	176.8	111.2	21.0	21.2	33.3	-	50 hours and over
มี	0.9	-	-	-	-	0.7	0.2	-	-	-	-	Available
ไม่มี	391.5	6.6	10.3	6.3	5.6	176.1	111.0	21.0	21.2	33.3	-	Not available

ตารางที่ 9 จำนวนผู้มีงานทำ จำแนกตามอาชีพ จำนวนชั่วโมงทำงานต่อสัปดาห์ การมีเวลาเหลือพอและต้องการทำงานเพิ่มขึ้น เขต และเขตการปกครอง ภาคตะวันออกเฉียงเหนือ (ต่อ)  
TABLE 9 EMPLOYED PERSONS BY OCCUPATION, HOURS WORKED PER WEEK, AVAILABILITY FOR ADDITIONAL WORK, SEX AND AREA, NORTHEASTERN REGION (Contd.)

ไตรมาสที่ 3/2555 : Quarter 3/2012  
นอกเขตเทศบาล NON-MUNICIPAL AREA  
หน่วยนับพัน : in Thousands

จำนวนชั่วโมงทำงาน เพศ และ การมีเวลาเหลือพอ และต้องการทำงานเพิ่มขึ้น	รวม ผู้บัญญัติกฎหมาย และ ผู้จัดการ Legislators & Managers	วิชาชีพ ด้านต่างๆ Professional	วิชาชีพ ด้านเทคนิค Technicians	เสมียน Clerks	พนักงาน บริการ Service Workers	อาชีพ Occupation		ด้านความ สามารถทางฝีมือ Craft & Machine operators	อาชีพพื้น ฐานต่างๆ Elementary occupations	คนงานซึ่งมี ได้จำแนกไว้ ในหมวดอื่น Not classifiable	HOURS WORKED, SEX AND AVAILABILITY FOR ADDITIONAL WORK	
						ด้านการเกษตร และประมง Agricultural & Fishery	และช่าง ช่างไม้ Trades					
ยอดรวม(ชาย)	5,912.5	204.5	108.7	55.0	44.3	409.4	3,672.6	604.0	305.1	508.9	-	TOTAL(MALE)
มี	122.2	0.8	1.4	0.5	-	6.3	87.0	10.0	3.2	13.1	-	Available
ไม่มี	5,790.3	203.7	107.4	54.5	44.3	403.1	3,585.6	594.0	301.9	495.8	-	Not available
มีงานประจำแต่ไม่ได้ทำงาน	10.9	-	1.4	-	-	-	2.1	1.5	2.4	3.4	-	With job not work
มี	3.9	-	-	-	-	-	-	0.5	-	3.4	-	Available
ไม่มี	6.9	-	1.4	-	-	-	2.1	1.0	2.4	-	-	Not available
1-9 ชั่วโมง	25.9	-	-	-	-	1.7	22.2	0.1	-	2.0	-	1-9 hours
มี	1.0	-	-	-	-	-	0.7	-	-	0.3	-	Available
ไม่มี	24.9	-	-	-	-	1.7	21.5	0.1	-	1.7	-	Not available
10-19 ชั่วโมง	157.8	2.4	-	-	-	1.0	140.5	4.8	1.7	7.3	-	10-19 hours
มี	10.7	-	-	-	-	-	7.7	1.0	0.5	1.5	-	Available
ไม่มี	147.1	2.4	-	-	-	1.0	132.8	3.9	1.3	5.8	-	Not available
20-29 ชั่วโมง	483.0	5.8	6.7	1.4	-	11.2	411.2	12.5	11.5	22.8	-	20-29 hours
มี	37.0	-	1.4	0.5	-	1.0	30.4	-	-	3.8	-	Available
ไม่มี	446.0	5.8	5.3	0.9	-	10.2	380.9	12.5	11.5	19.0	-	Not available
30-34 ชั่วโมง	250.4	2.8	1.3	-	0.8	6.7	184.5	17.1	10.4	26.9	-	30-34 hours
มี	19.1	-	-	-	-	-	14.0	4.5	-	0.6	-	Available
ไม่มี	231.3	2.8	1.3	-	0.8	6.7	170.5	12.6	10.4	26.2	-	Not available
35-39 ชั่วโมง	611.3	54.7	60.2	23.9	16.1	40.2	346.8	22.6	26.0	20.7	-	35-39 hours
มี	23.4	-	-	-	-	4.0	18.3	0.5	-	0.6	-	Available
ไม่มี	587.9	54.7	60.2	23.9	16.1	36.2	328.5	22.0	26.0	20.2	-	Not available
40-49 ชั่วโมง	2,096.0	69.2	29.4	11.8	17.3	135.0	1,254.2	248.3	124.8	206.0	-	40-49 hours
มี	15.9	-	-	-	-	-	9.5	1.6	1.9	2.9	-	Available
ไม่มี	2,080.1	69.2	29.4	11.8	17.3	135.0	1,244.7	246.8	122.9	203.0	-	Not available
50 ชั่วโมงขึ้นไป	2,277.4	69.6	9.7	17.9	10.1	213.6	1,311.1	297.1	128.4	219.9	-	50 hours and over
มี	11.3	0.8	-	-	-	1.3	6.5	2.0	0.8	-	-	Available
ไม่มี	2,266.0	68.8	9.7	17.9	10.1	212.3	1,304.6	295.2	127.6	219.9	-	Not available

ตารางที่ 9 จำนวนผู้มีงานทำ จำนวนคนอาชีพรายวัน จำนวนชั่วโมงทำงานต่อสัปดาห์ การมีเวลาเหลือพอและต้องการทำงานเพิ่มขึ้น เขต และเขตการปกครอง ภาคตะวันออกเฉียงเหนือ (ต่อ)

TABLE 9 EMPLOYED PERSONS BY OCCUPATION, HOURS WORKED PER WEEK, AVAILABILITY FOR ADDITIONAL WORK, SEX AND AREA, NORTHEASTERN REGION (Contd.)

จำนวนชั่วโมงทำงาน เพศ และ การมีเวลาเหลือพอ และต้องการทำงานเพิ่มขึ้น	นอกเขตเทศบาล NON-MUNICIPAL AREA											HOURS WORKED, SEX AND AVAILABILITY FOR ADDITIONAL WORK
	อาชีพ Occupation											
	รวม	ผู้บัญญัติกฎหมาย และผู้จัดการ Legislators & Managers	วิชาชีพ ด้านต่างๆ Professional	วิชาชีพ ด้านเทคนิค Technicians	เสมียน Clerks	พนักงาน บริการ Service Workers	อาชีพ และการเกษตร และประมง Agricultural & Fishery	ด้านความ สามารถทางฝีมือ Craft & related trades	ผู้ปฏิบัติงาน โรงงานเครื่องจักร Plant & Machine operators	อาชีพพื้น ฐานต่างๆ Elementary occupations	คนงานซึ่งมี ได้จำแนกไว้ ในหมวดอื่น Not classifiable	
ยอดรวม(หญิง)	4,819.4	39.2	155.6	58.7	132.5	680.0	3,006.4	283.8	147.1	316.2	-	-
มี	-	-	-	-	-	-	-	-	-	-	-	-
ไม่มี	82.9	-	-	2.6	-	9.6	58.1	1.2	1.8	9.5	-	Available
มีงานประจำแต่ไม่ได้ทำงาน	4,736.5	39.2	155.6	56.1	132.5	670.4	2,948.3	282.6	145.3	306.7	-	Not available
1-9 ชั่วโมง	4.9	-	-	-	-	3.2	1.2	-	0.5	-	-	With job not work
มี	-	-	-	-	-	-	-	-	-	-	-	Available
ไม่มี	4.9	-	-	-	-	3.2	1.2	-	0.5	-	-	Not available
10-19 ชั่วโมง	32.7	1.4	-	-	-	1.8	29.3	0.2	-	-	-	1-9 hours
มี	0.8	-	-	-	-	-	0.8	-	-	-	-	Available
ไม่มี	31.9	1.4	-	-	-	1.8	28.5	0.2	-	-	-	Not available
20-29 ชั่วโมง	175.5	0.2	-	2.3	-	8.8	150.9	4.4	0.2	8.8	-	10-19 hours
มี	16.1	-	-	1.3	-	0.6	12.4	-	-	1.8	-	Available
ไม่มี	159.4	0.2	-	1.0	-	8.1	138.5	4.4	0.2	7.0	-	Not available
30-34 ชั่วโมง	547.7	1.6	7.7	2.1	10.4	16.6	476.7	12.6	2.7	17.2	-	20-29 hours
มี	22.9	-	-	-	-	1.9	16.6	-	0.7	3.7	-	Available
ไม่มี	524.7	1.6	7.7	2.1	10.4	14.7	460.0	12.6	2.0	13.5	-	Not available
35-39 ชั่วโมง	251.8	-	3.4	0.2	0.7	12.6	207.1	10.2	1.7	15.8	-	30-34 hours
มี	10.6	-	-	-	-	-	9.0	-	-	1.6	-	Available
ไม่มี	241.2	-	3.4	0.2	0.7	12.6	198.1	10.2	1.7	14.2	-	Not available
40-49 ชั่วโมง	596.6	9.0	101.7	21.3	50.0	67.1	306.7	23.0	1.8	16.0	-	35-39 hours
มี	15.2	-	-	1.3	-	1.4	10.1	-	-	2.4	-	Available
ไม่มี	581.4	9.0	101.7	19.9	50.0	65.6	296.6	23.0	1.8	13.7	-	Not available
50 ชั่วโมงขึ้นไป	1,770.9	15.9	34.6	21.6	48.5	216.2	1,105.5	118.6	81.4	128.6	-	40-49 hours
มี	12.0	-	-	-	-	2.8	6.9	1.2	1.2	-	-	Available
ไม่มี	1,758.9	15.9	34.6	21.6	48.5	213.5	1,098.6	117.4	80.3	128.6	-	Not available
50 ชั่วโมงขึ้นไป	1,439.5	11.1	8.2	11.2	22.9	353.7	729.0	114.8	58.8	129.7	-	50 hours and over
มี	5.2	-	-	-	-	2.9	2.4	-	-	-	-	Available
ไม่มี	1,434.2	11.1	8.2	11.2	22.9	350.8	726.7	114.8	58.8	129.7	-	Not available

ไตรมาสที่ 3/2555 : Quarter 3/2012

หน่วยเป็นพัน : in Thousands

ตารางที่ 10 จำนวนผู้จ้างงานทำ จำแนกตามอุตสาหกรรม จำนวนชั่วโมงทำงานต่อสัปดาห์ การมีเวลาเหลือพอและต้องการทำงานเพิ่มขึ้น ภาคตะวันออกเฉียงเหนือ  
 TABLE 10 EMPLOYED PERSONS BY INDUSTRY, HOURS WORKED PER WEEK, AVAILABILITY FOR ADDITIONAL WORK , NORTHEASTERN REGION

ไตรมาสที่ 3/2555 : Quarter 3/2012

หน่วยเป็นพัน : In Thousands

จำนวนชั่วโมงทำงาน และ การมีเวลาเหลือพอ และต้องการทำงานเพิ่มขึ้น	อุตสาหกรรม Industry											HOURS WORKED, AND AVAILABILITY FOR ADDITIONAL WORK	
	รวม	เกษตรกรรม และการประมง Agriculture	การทำเหมืองแร่ และเหมืองหิน Mining	การผลิต Manufa- cturing	ไฟฟ้า ก๊าซ ไอน้ำระบบรับ อากาศ Electricity	จัดหน้า ขับน้ำเสีย และขยะ Water supply sewerage, waste	อุตสาหกรรม การก่อสร้าง Construction	การขนส่ง และ การขนถ่าย การขนถ่าย การขนถ่าย Transport, storage and storage	ที่พักแรมและ บริการด้านอาหาร Accommodation and food service	ข้อมูลข่าวสาร และการสื่อสาร Information communication	การเงินและ การประกันภัย Financial intermediation		
ยอดรวม	13,278.4	7,861.0	4.3	1,007.0	13.6	11.1	753.8	1,507.1	146.3	433.1	21.2	57.7	TOTAL
มี	228.7	168.3	-	6.3	0.3	-	15.9	16.0	4.6	4.7	0.3	1.3	Available
ไม่มี	13,049.7	7,692.8	4.3	1,000.8	13.3	11.1	737.9	1,491.1	141.6	428.4	20.9	56.3	Not available
มีงานประจำแต่ไม่ได้ทำงาน	19.4	4.5	-	3.3	-	-	4.2	2.0	0.7	0.8	1.4	0.3	With job not work
มี	4.1	-	-	0.5	-	-	3.4	-	-	-	-	-	Available
ไม่มี	15.3	4.5	-	2.7	-	-	0.8	2.0	0.7	0.8	1.4	0.3	Not available
1-9 ชั่วโมง	68.2	59.6	-	0.2	-	-	-	4.1	-	0.9	-	-	1-9 hours
มี	2.1	1.9	-	-	-	-	-	-	-	-	-	-	Available
ไม่มี	66.1	57.7	-	0.2	-	-	-	4.1	-	0.9	-	-	Not available
10-19 ชั่วโมง	386.7	338.8	-	5.1	-	-	11.3	14.4	3.9	4.4	-	0.8	10-19 hours
มี	29.8	24.9	-	0.1	-	-	1.5	0.8	2.2	0.4	-	-	Available
ไม่มี	356.9	313.8	-	5.1	-	-	9.8	13.6	1.7	4.0	-	0.8	Not available
20-29 ชั่วโมง	1,205.2	1,025.6	-	27.6	0.8	0.9	17.3	26.3	6.3	19.9	0.1	1.8	20-29 hours
มี	64.1	56.9	-	0.3	-	-	-	1.1	0.8	1.9	-	-	Available
ไม่มี	1,141.0	968.7	-	27.3	0.8	0.9	17.3	25.2	5.5	18.0	0.1	1.8	Not available
30-34 ชั่วโมง	596.5	481.6	-	23.7	-	-	20.8	26.1	8.3	8.1	-	0.2	30-34 hours
มี	33.2	25.9	-	0.1	-	-	5.8	0.3	-	0.4	-	-	Available
ไม่มี	563.3	455.8	-	23.6	-	-	15.0	25.8	8.3	7.7	-	0.2	Not available
35-39 ชั่วโมง	1,575.6	748.8	-	46.7	7.4	5.1	13.6	64.2	7.8	22.1	1.4	18.3	35-39 hours
มี	41.5	30.6	-	1.4	0.3	-	0.3	4.8	-	-	-	1.3	Available
ไม่มี	1,534.1	718.2	-	45.3	7.1	5.1	13.3	59.5	7.8	22.1	1.4	16.9	Not available
40-49 ชั่วโมง	4,794.6	2,772.1	2.7	497.5	4.3	3.3	299.7	555.2	60.5	150.7	11.8	28.4	40-49 hours
มี	35.0	18.9	-	3.9	-	-	3.4	3.0	0.8	1.8	-	-	Available
ไม่มี	4,759.6	2,753.1	2.7	493.6	4.3	3.3	296.3	552.2	59.6	148.9	11.8	28.4	Not available
50 ชั่วโมงขึ้นไป	4,632.3	2,430.0	1.5	403.0	1.0	1.9	386.9	814.9	58.9	226.2	6.6	8.0	50 hours and over
มี	18.9	9.2	-	-	-	-	1.5	6.0	0.8	0.3	-	-	Available
ไม่มี	4,613.4	2,420.8	1.5	403.0	1.0	1.9	385.4	808.8	58.1	225.9	6.3	8.0	Not available

ตารางที่ 10 จำนวนผู้ปฏิบัติงาน จำนวนชั่วโมงทำงานต่อสัปดาห์ การมีเวลาเหลือพอและต้องการทำงานเพิ่มขึ้น ภาคตะวันออกเฉียงเหนือ (ต่อ)

TABLE 10 EMPLOYED PERSONS BY INDUSTRY, HOURS WORKED PER WEEK, AVAILABILITY FOR ADDITIONAL WORK , NORTHEASTERN REGION (Contd.)

ไตรมาสที่ 3/2555 : Quarter 3/2012

หน่วยเป็นพัน : in Thousands

จำนวนชั่วโมงทำงาน และ การมีเวลาเหลือพอ และต้องการทำงานเพิ่มขึ้น	อุตสาหกรรม (ต่อ) Industry (Contd.)														HOURS WORKED, AND AVAILABILITY FOR ADDITIONAL WORK
	กิจกรรม อสังหาริมทรัพย์ Real estate activities	กิจกรรมทางวิชาชีพ วิทยาศาสตร์ และเทคนิค Professional/scientific technical activities	การบริการสนับสนุน และป้องกันประเทศ Administrative support service activities	การบริหารราชการ ป้องกันประเทศ Public administration defence	การศึกษา Education	การศึกษาด้านสุขภาพ และนันทนาการ Health and social work, entertainment and Art,	งานสังคมสงเคราะห์ Health and social work	บริการด้านอื่นๆ Other service	งานในครัวเรือน ส่วนบุคคล Activities of household	กิจกรรมขององค์กร Extra-territorial	ไม่ทราบ Unknown	TOTAL			
ยอดรวม	7.2	20.6	36.1	587.9	385.2	186.2	65.4	124.4	48.8	-	0.5	48.8	-	0.5	TOTAL
มี	-	0.3	0.5	1.5	4.4	0.3	0.1	2.3	1.7	-	-	1.7	-	-	Available
ไม่มี	7.2	20.2	35.6	586.4	380.8	185.9	65.3	122.2	47.1	-	0.5	47.1	-	0.5	Not available
มีงานประจำแต่ไม่ได้ทำงาน	-	-	-	2.0	0.1	-	0.1	-	0.1	-	-	0.1	-	-	With job not work
มี	-	-	-	-	-	-	0.1	-	-	-	-	-	-	-	Available
ไม่มี	-	-	-	2.0	0.1	-	-	-	0.1	-	-	0.1	-	-	Not available
1-9 ชั่วโมง	-	-	-	1.5	0.2	0.6	0.1	0.7	0.4	-	-	0.4	-	-	1-9 hours
มี	-	-	-	-	-	-	-	-	0.3	-	-	-	-	-	Available
ไม่มี	-	-	-	1.5	0.2	0.6	0.1	0.7	0.1	-	-	0.1	-	-	Not available
10-19 ชั่วโมง	0.1	-	-	2.4	1.7	-	2.1	0.6	1.2	-	-	1.2	-	-	10-19 hours
มี	-	-	-	-	-	-	-	-	-	-	-	-	-	-	Available
ไม่มี	0.1	-	-	2.4	1.7	-	2.1	0.6	1.2	-	-	1.2	-	-	Not available
20-29 ชั่วโมง	0.1	0.8	1.3	30.6	28.6	4.5	4.7	5.0	3.1	-	-	3.1	-	-	20-29 hours
มี	-	-	0.2	0.1	1.8	-	-	-	1.1	-	-	1.1	-	-	Available
ไม่มี	0.1	0.8	1.0	30.5	26.7	4.5	4.7	5.0	2.0	-	-	2.0	-	-	Not available
30-34 ชั่วโมง	0.4	0.1	2.3	3.7	3.1	2.4	6.2	7.8	1.9	-	-	1.9	-	-	30-34 hours
มี	-	-	0.3	-	-	-	-	0.6	-	-	-	-	-	-	Available
ไม่มี	0.4	0.1	2.0	3.7	3.1	2.4	6.2	7.3	1.9	-	-	1.9	-	-	Not available
35-39 ชั่วโมง	1.1	5.9	0.7	308.2	225.1	87.6	2.2	7.0	2.4	-	-	2.4	-	-	35-39 hours
มี	-	0.3	-	0.6	1.7	0.2	-	-	-	-	-	-	-	-	Available
ไม่มี	1.1	5.6	0.7	307.7	223.4	87.3	2.2	7.0	2.4	-	-	2.4	-	-	Not available
40-49 ชั่วโมง	3.1	11.3	13.4	154.0	103.1	55.7	10.7	36.5	20.4	-	0.4	20.4	-	0.4	40-49 hours
มี	-	-	-	0.2	0.8	0.0	-	1.7	0.4	-	-	0.4	-	-	Available
ไม่มี	3.1	11.3	13.4	153.9	102.2	55.7	10.7	34.8	20.0	-	0.4	20.0	-	0.4	Not available
50 ชั่วโมงขึ้นไป	2.4	2.5	18.4	85.5	23.5	35.3	39.4	66.8	19.4	-	0.2	19.4	-	0.2	50 hours and over
มี	-	-	-	0.8	-	-	-	-	-	-	-	-	-	-	Available
ไม่มี	2.4	2.5	18.4	84.8	23.5	35.3	39.4	66.8	19.4	-	0.2	19.4	-	0.2	Not available

ตารางที่ 10 จำนวนผู้จ้างงาน จำแนกตามอุตสาหกรรม จำนวนชั่วโมงทำงานต่อสัปดาห์ การมีอาภรณ์และข้อจำกัดการทำงานเพิ่มขึ้น และเพศ ภาคตะวันออกเฉียงเหนือ  
 TABLE 10 EMPLOYED PERSONS BY INDUSTRY, HOURS WORKED PER WEEK, AVAILABILITY FOR ADDITIONAL WORK AND SEX , NORTHEASTERN REGION

จำนวนผู้จ้างงาน เพศ และ การมีอาภรณ์และข้อจำกัดการทำงานเพิ่มขึ้น	รวม	เกษตรกรรม และการประมง	การทำเหมืองแร่ และเหมืองหิน	การค้า ปลีก	การผลิต	ไฟฟ้า ก๊าซ และน้ำร้อน	การติดตั้ง และประปา	อุตสาหกรรม การก่อสร้าง	การขนส่ง และเก็บของ	ที่พักและ บริการด้านอาหาร	ข้อมูลข่าวสาร และการสื่อสาร	กิจกรรมการเงินและ การประกันภัย	HOURS WORKED, SEX AND AVAILABILITY FOR ADDITIONAL WORK
ชาย	7,293.3	4,339.8	1.6	443.7	11.0	7.5	634.1	777.9	133.4	139.7	15.9	28.0	28.0
มี	135.7	98.9	-	3.0	0.3	-	13.9	8.1	2.6	0.6	0.2	-	Available
ไม่มี	7,157.6	4,240.9	1.6	440.8	10.7	7.5	620.2	769.9	130.8	139.1	15.8	28.0	Net available
มีงานประจำเต็มไ้ทำงาน	12.7	2.8	-	2.1	0.4	-	4.2	0.4	0.7	0.1	1.4	0.2	With job not work
ไม่มี	4.0	-	-	0.5	-	-	3.4	-	-	-	-	-	Available
1-9 ชั่วโมง	8.7	2.8	-	1.5	-	-	0.8	0.4	0.7	0.1	1.4	0.2	Net available
มี	30.3	25.7	-	0.2	-	-	2.9	-	-	-	-	-	1-9 hours
ไม่มี	1.1	0.9	-	-	-	-	-	-	-	-	-	-	Available
10-19 ชั่วโมง	29.2	24.9	-	0.2	-	-	2.9	-	-	-	-	-	Net available
มี	186.8	164.5	-	1.1	-	-	9.6	3.5	2.5	0.7	-	-	10-19 hours
ไม่มี	12.8	10.1	-	0.1	-	-	0.9	0.0	0.2	0.2	-	-	Available
17-40 ชั่วโมง	174.0	154.5	-	1.1	-	-	8.1	3.4	1.6	0.5	-	-	Net available
มี	570.7	480.9	-	7.7	0.8	0.5	15.3	15.5	5.6	6.2	0.1	0.7	20-29 hours
ไม่มี	39.8	35.5	-	0.1	-	-	1.1	1.1	0.1	-	-	-	Available
มี	531.0	445.4	-	7.6	0.8	0.5	15.3	14.4	5.5	6.2	0.1	0.7	Net available
ไม่มี	297.3	236.3	-	8.2	-	-	17.1	12.4	7.7	0.7	-	-	30-34 hours
มี	20.6	15.4	-	-	-	-	4.8	0.2	-	-	-	-	Available
ไม่มี	276.7	220.9	-	8.2	-	-	12.3	12.1	7.7	0.7	-	-	Net available
มี	798.7	398.0	-	15.6	6.4	2.1	9.8	30.2	7.2	4.2	0.5	10.7	35-39 hours
ไม่มี	24.8	19.2	-	0.1	0.3	-	3.1	3.1	-	-	-	-	Available
มี	774.0	378.7	-	15.5	6.1	2.1	9.8	27.2	7.2	4.2	0.5	10.7	Net available
ไม่มี	2,596.3	1,477.1	0.4	216.8	2.8	3.1	257.1	303.7	57.2	46.3	7.8	12.6	40-49 hours
มี	19.8	11.1	-	2.2	-	-	0.8	0.8	0.8	0.4	-	-	Available
ไม่มี	2,576.5	1,465.9	0.4	214.6	2.8	3.1	254.3	302.9	56.4	45.9	7.8	12.6	Net available
มี	2,800.5	1,554.6	1.2	192.1	1.0	1.9	321.1	409.5	52.6	81.5	6.2	3.5	50 hours and over
ไม่มี	12.8	6.7	-	-	-	-	1.5	2.9	0.8	-	0.2	-	Available
มี	2,787.7	1,547.9	1.2	192.1	1.0	1.9	319.7	406.7	51.8	81.5	6.1	3.5	Net available
ไม่มี	5,985.1	3,521.3	2.6	563.3	2.6	3.6	119.7	729.1	12.9	293.5	5.3	29.7	TOTAL (FEMALE)
มี	93.0	69.4	-	3.3	3.3	-	1.9	7.9	2.0	4.1	0.1	1.3	Available
ไม่มี	5,892.1	3,451.9	2.6	560.0	2.6	3.6	117.8	721.2	10.9	289.3	5.1	28.4	Net available
มีงานประจำเต็มไ้ทำงาน	6.7	1.8	-	1.2	-	-	-	1.6	-	0.7	-	0.0	With job not work
ไม่มี	0.1	-	-	-	-	-	-	-	-	-	-	-	Available
มี	6.6	1.8	-	1.2	-	-	-	1.6	-	0.7	-	0.0	Net available
ไม่มี	37.9	33.8	-	-	-	-	-	1.3	-	0.9	-	-	1-9 hours
มี	1.0	1.0	-	-	-	-	-	-	-	-	-	-	Available
ไม่มี	37.0	32.9	-	-	-	-	-	-	-	0.9	-	-	Net available
มี	199.9	174.3	-	4.0	-	-	1.7	10.9	1.4	3.8	-	0.8	10-19 hours
ไม่มี	17.1	14.9	-	-	-	-	-	0.7	1.3	0.2	-	-	Available
มี	182.9	159.4	-	4.0	-	-	1.7	10.2	0.1	3.6	-	0.8	Net available
ไม่มี	24.4	21.3	-	0.2	-	-	0.4	2.1	0.7	13.8	-	1.0	20-29 hours
มี	610.1	523.4	-	19.7	-	0.4	2.1	10.7	0.7	11.8	-	1.0	Available
ไม่มี	299.2	245.4	-	15.5	-	-	3.7	13.7	0.6	7.3	-	0.1	Net available
มี	12.6	10.4	-	0.1	-	-	1.0	0.1	0.4	0.4	-	-	30-34 hours
ไม่มี	286.6	234.9	-	15.4	-	-	2.7	13.6	0.6	7.0	-	0.1	Available
มี	776.8	350.9	-	31.1	1.1	3.1	3.9	34.0	0.7	17.9	0.9	7.5	35-39 hours
ไม่มี	16.7	11.4	-	1.3	-	-	0.3	1.7	-	-	-	1.3	Available
มี	760.1	339.5	-	29.8	1.1	3.1	3.5	32.3	0.7	17.9	0.9	6.2	Net available
ไม่มี	2,198.3	1,295.0	2.3	280.7	1.5	0.2	42.6	251.5	3.2	104.4	4.0	15.8	40-49 hours
มี	15.1	7.8	-	1.8	-	-	0.6	2.2	-	1.4	-	-	Available
ไม่มี	2,183.2	1,287.2	2.3	279.0	1.5	0.2	42.1	249.3	3.2	103.0	4.0	15.8	Net available
มี	1,831.8	875.5	0.4	211.0	-	-	65.7	405.3	6.3	144.7	0.4	4.5	50 hours and over
ไม่มี	6.1	2.5	-	-	-	-	-	3.2	-	0.3	-	-	Available
มี	1,825.7	872.9	0.4	211.0	-	-	65.7	402.2	6.3	144.4	0.2	4.5	Net available



ตารางที่ 10 จำนวนผู้จ้างงาน จำแนกตามอุตสาหกรรม จำนวนชั่วโมงทำงานต่อสัปดาห์ การมีงานเหลือและต้องการงานเพิ่มขึ้น และเพศ ภาคตะวันออกเฉียงเหนือ (ต่อ)

TABLE 10 EMPLOYED PERSONS BY INDUSTRY, HOURS WORKED PER WEEK, AVAILABILITY FOR ADDITIONAL WORK AND SEX, NORTHEASTERN REGION (Contd.)

หน่วยนับพัน : in Thousands

จำนวนผู้จ้างงาน เพศ และ การมีงานเหลือ และต้องการงานเพิ่มขึ้น	อุตสาหกรรม (ต่อ) Industry (Contd.)										กิจกรรมของ จังหวัด Extra- territorial	ไม่ทราบ Unknown	HOURS WORKED, SEX AND AVAILABILITY FOR ADDITIONAL WORK TOTAL (MALE)
	กิจกรรม อสังหาริมทรัพย์ Real estate activities	กิจกรรมทางวิชาชีพ วิเทศเทคนิค Professional/scientific technical activities	การบริหารงาน และกิจการบริการ Administrative and support service activities	การบริการขนส่ง และกิจการบริการ Public admin- istration/defence	การศึกษา Education	งานสังคมสงเคราะห์ Health and social work	ศิลปะ ความบันเทิง และนันทนาการ Art, entertainment	บริการอื่นๆ Other service	งานในครัวเรือน Activities of household	กิจกรรมของ จังหวัด territorial			
ชาย	2.3	13.9	23.7	404.8	152.7	57.9	32.8	63.2	9.3	-	-	0.2	
มี	-	0.3	0.3	1.2	3.3	-	-	1.7	1.4	-	-	-	Available
ไม่มี	2.3	13.6	23.5	403.6	149.4	57.9	32.8	61.5	7.9	-	-	0.2	Not available
มีงานประจำงานไม่ได้ทำงาน	-	-	-	0.8	-	-	-	-	0.1	-	-	-	With job not work
มี	-	-	-	0.8	-	-	-	-	0.1	-	-	-	Available
ไม่มี	-	-	-	-	-	-	-	-	-	-	-	-	Not available
1-9 ชั่วโมง	-	-	-	-	0.1	-	0.6	0.5	0.3	-	-	-	1-9 hours
มี	-	-	-	-	0.1	-	0.6	0.5	0.3	-	-	-	Available
ไม่มี	-	-	-	-	-	-	-	-	-	-	-	-	Not available
10-19 ชั่วโมง	0.1	-	-	2.2	1.2	-	0.4	0.2	0.8	-	-	-	10-19 hours
มี	-	-	-	-	-	-	-	-	-	-	-	-	Available
ไม่มี	0.1	-	-	2.2	1.2	-	0.4	0.2	0.8	-	-	-	Not available
20-29 ชั่วโมง	-	0.6	1.0	16.0	10.1	3.1	1.8	3.3	1.6	-	-	-	20-29 hours
มี	-	-	-	0.1	1.8	-	-	-	1.1	-	-	-	Available
ไม่มี	-	0.6	1.0	16.0	8.3	3.1	1.8	3.3	0.5	-	-	-	Not available
30-34 ชั่วโมง	-	0.1	1.3	1.9	0.9	1.3	3.0	5.3	1.1	-	-	-	30-34 hours
มี	-	-	0.3	-	-	-	-	-	-	-	-	-	Available
ไม่มี	-	0.1	1.1	1.9	0.9	1.3	3.0	5.3	1.1	-	-	-	Not available
35-39 ชั่วโมง	1.0	3.5	0.7	201.6	82.4	22.4	1.1	1.4	0.3	-	-	-	35-39 hours
มี	-	0.3	-	0.3	1.5	-	-	-	-	-	-	-	Available
ไม่มี	1.0	3.2	0.7	201.3	80.9	22.4	1.1	1.4	0.3	-	-	-	Not available
40-49 ชั่วโมง	0.8	7.9	5.5	110.8	43.9	15.5	6.1	18.5	2.6	-	-	-	40-49 hours
มี	-	-	-	0.1	-	-	-	-	-	-	-	-	Available
ไม่มี	0.8	7.9	5.5	110.8	43.9	15.5	6.1	18.5	2.6	-	-	-	Not available
50 ชั่วโมงขึ้นไป	0.4	1.8	15.3	71.4	14.2	15.0	20.4	34.0	2.6	-	-	0.2	50 hours and over
มี	-	-	-	0.8	-	-	-	-	-	-	-	-	Available
ไม่มี	0.4	1.8	15.3	70.7	14.2	15.0	20.4	34.0	2.6	-	-	0.2	Not available
หญิง	4.9	6.7	12.4	183.1	232.5	128.2	32.6	61.2	39.6	-	-	0.4	TOTAL (FEMALE)
มี	-	-	0.2	0.3	1.1	0.3	0.1	0.6	0.4	-	-	-	Available
ไม่มี	4.9	6.7	12.1	182.8	231.4	128.0	32.5	60.7	39.2	-	-	0.4	Not available
มีงานประจำงานไม่ได้ทำงาน	-	-	-	1.2	0.1	-	0.1	-	-	-	-	-	With job not work
มี	-	-	-	1.2	0.1	-	0.1	-	-	-	-	-	Available
ไม่มี	-	-	-	-	-	-	-	-	-	-	-	-	Not available
1-9 ชั่วโมง	-	-	-	1.5	0.1	-	-	0.2	0.1	-	-	-	1-9 hours
มี	-	-	-	-	-	-	-	-	-	-	-	-	Available
ไม่มี	-	-	-	1.5	0.1	-	-	0.2	0.1	-	-	-	Not available
10-19 ชั่วโมง	-	-	-	0.2	0.5	-	1.7	0.4	0.4	-	-	-	10-19 hours
มี	-	-	-	-	-	-	-	-	-	-	-	-	Available
ไม่มี	-	-	-	0.2	0.5	-	1.7	0.4	0.4	-	-	-	Not available
20-29 ชั่วโมง	0.1	0.2	0.3	14.6	18.5	1.3	2.9	1.7	1.5	-	-	-	20-29 hours
มี	-	-	0.2	-	-	-	-	-	-	-	-	-	Available
ไม่มี	0.1	0.2	0.1	14.6	18.5	1.3	2.9	1.7	1.5	-	-	-	Not available
30-34 ชั่วโมง	0.4	-	1.0	1.8	2.1	1.2	3.2	2.5	0.9	-	-	-	30-34 hours
มี	-	-	-	-	-	-	-	0.6	-	-	-	-	Available
ไม่มี	0.4	-	1.0	1.8	2.1	1.2	3.2	2.5	0.9	-	-	-	Not available
35-39 ชั่วโมง	0.4	2.4	1.0	106.7	142.7	65.2	1.1	5.6	2.1	-	-	-	35-39 hours
มี	-	-	-	0.2	0.2	0.2	-	-	-	-	-	-	Available
ไม่มี	0.4	2.4	1.0	106.7	142.7	65.2	1.1	5.6	2.1	-	-	-	Not available
40-49 ชั่วโมง	0.1	2.4	7.9	106.4	142.5	65.0	1.1	5.6	2.1	-	-	-	40-49 hours
มี	-	-	3.4	43.2	59.2	40.2	4.6	18.0	17.8	-	-	0.4	Available
ไม่มี	0.1	2.4	7.9	106.4	142.5	65.0	1.1	5.6	2.1	-	-	-	Not available
50 ชั่วโมงขึ้นไป	2.0	0.8	3.1	14.1	9.4	20.3	4.6	18.0	17.4	-	-	0.4	50 hours and over
มี	-	-	-	-	-	-	-	32.7	16.8	-	-	-	Available
ไม่มี	2.0	0.8	3.1	14.1	9.4	20.3	4.6	18.0	17.4	-	-	0.4	Not available

ตารางที่ 10 จำนวนผู้มีงานทำ จำแนกตามอุตสาหกรรม จำนวนชั่วโมงทำงานต่อสัปดาห์ การมีเวลาเหลือพอและต้องการทำงานเพิ่มขึ้น เขต และเขตการปกครอง ภาคตะวันออกเฉียงเหนือ (ต่อ)

TABLE 10 EMPLOYED PERSONS BY INDUSTRY, HOURS WORKED PER WEEK, AVAILABILITY FOR ADDITIONAL WORK, SEX AND AREA, NORTHEASTERN REGION (Contd.)

หน่วยเป็นพัน : In Thousands

จำนวนชั่วโมงทำงาน เพศ และ การมีเวลาเหลือพอ และต้องการทำงานเพิ่มขึ้น	อุตสาหกรรม Industry											HOURS WORKED, SEX AND AVAILABILITY FOR ADDITIONAL WORK
	รวม	เกษตรกรรม การป่าไม้ และการประมง	เหมืองแร่ และเหมืองหิน	การทำ เหมือง	การผลิต	ไฟฟ้า ก๊าซ ไอน้ำระบบรับ อากาศ	การจัดหาน้ำ บำบัดน้ำเสีย และประปา	การก่อสร้าง	การขนส่ง การขนถ่าย การขนถ่ายสินค้า	การขนส่ง และ สถานที่เก็บสินค้า Transportation and storage	ที่พักแรมและ บริการด้านอาหาร Accommodation and food service	
Total	Agriculture	Mining	Manufacturing	Electricity	Water supply sewerage, waste	Construction	Transport, storage	Accommodation and food service	Information and communication	Financial intermediation	TOTAL (MALE)	
ยอดรวม (ชาย)	1,380.8	532.1	0.5	115.1	5.6	2.8	116.3	250.0	35.5	73.1	4.4	13.1
มี	13.5	6.8	-	0.4	-	-	1.8	2.1	0.7	0.6	0.2	-
ไม่มี	1,367.3	525.3	0.5	114.7	5.6	2.8	114.5	248.0	34.8	72.5	4.3	13.1
มีงานประจำเต็มตัวไม่ได้ทำงาน	1.8	0.7	-	0.4	-	-	0.1	0.1	0.1	0.1	-	-
มี	0.1	-	-	-	-	-	0.1	-	-	-	-	-
ไม่มี	1.8	0.7	-	0.4	-	-	-	0.1	0.1	0.1	-	-
1-9 ชั่วโมง	4.4	3.6	-	0.2	-	-	-	0.4	-	-	-	-
มี	0.2	0.2	-	-	-	-	-	-	-	-	-	-
ไม่มี	4.2	3.4	-	0.2	-	-	-	0.4	-	-	-	-
10-19 ชั่วโมง	29.0	20.9	-	0.7	-	-	2.5	1.5	0.7	0.7	-	-
มี	2.1	0.9	-	0.1	-	-	0.5	0.0	0.5	0.2	-	-
ไม่มี	26.9	20.0	-	0.7	-	-	2.0	1.5	0.3	0.5	-	-
20-29 ชั่วโมง	87.8	59.9	-	1.7	0.8	0.5	3.8	4.7	0.7	2.9	0.1	0.7
มี	2.8	2.4	-	0.1	-	-	-	0.1	0.1	-	-	-
ไม่มี	85.0	57.4	-	1.6	0.8	0.5	3.8	4.6	0.6	2.9	0.1	0.7
30-34 ชั่วโมง	46.9	31.0	-	3.1	-	-	2.9	6.5	0.7	0.7	-	0.2
มี	1.6	0.8	-	-	-	-	0.3	0.2	-	-	-	-
ไม่มี	45.4	30.1	-	3.1	-	-	2.6	6.3	0.7	0.7	-	0.2
35-39 ชั่วโมง	187.4	48.9	-	4.4	3.7	1.1	2.8	6.8	1.7	2.8	0.5	4.1
มี	1.4	0.7	-	0.1	-	-	-	-	-	-	-	-
ไม่มี	186.0	48.3	-	4.3	3.7	1.1	2.8	6.8	1.7	2.8	0.5	4.1
40-49 ชั่วโมง	500.4	180.2	0.4	57.2	0.6	0.8	47.5	97.7	16.7	23.7	2.5	6.0
มี	4.0	1.6	-	0.1	-	-	0.8	0.8	0.2	0.4	-	-
ไม่มี	496.4	178.6	0.4	57.1	0.6	0.8	46.7	96.9	16.6	23.3	2.5	6.0
50 ชั่วโมงขึ้นไป	523.1	187.1	0.0	47.4	0.5	0.4	56.8	132.5	14.9	42.3	1.4	2.0
มี	1.5	0.2	-	-	-	-	0.2	0.9	-	-	0.2	-
ไม่มี	521.6	186.8	0.0	47.4	0.5	0.4	56.7	131.5	14.9	42.3	1.3	2.0

ตารางที่ 10 จำนวนผู้มีงานทำ จำแนกตามอุตสาหกรรม จำนวนชั่วโมงทำงานต่อสัปดาห์ การมีเวลาเหลือพอและต้องการทำงานเพิ่มขึ้น เขต และเขตการปกครอง ภาคตะวันออกเฉียงเหนือ (ต่อ)

TABLE 10 EMPLOYED PERSONS BY INDUSTRY, HOURS WORKED PER WEEK, AVAILABILITY FOR ADDITIONAL WORK, SEX AND AREA, NORTHEASTERN REGION (Contd.)

หน่วยเป็นพัน : In Thousands

จำนวนชั่วโมงทำงาน เพศ และ การมีเวลาเหลือพอ และต้องการทำงานเพิ่มขึ้น	อุตสาหกรรม Industry											กิจการบริการเงินและ การประกันภัย Financial Intermediation	TOTAL (FEMALE)	
	รวม	เกษตรกรรม การป่าไม้ และการประมง Agriculture	การทำ เหมืองแร่ และเหมืองหิน Mining	การผลิต ไฟฟ้า ก๊าซ ไอน้ำระบบรับ อากาศ Electricity	การจัดหาน้ำ บำบัดน้ำเสีย และประปา Water supply sewerage, waste	การก่อสร้าง Construction	การขนส่ง การขนถ่าย การขนถ่าย Transport, storage	การขนส่ง และ สถานที่เก็บสินค้า Transportation and storage	ที่พักแรมและ บริการด้านอาหาร Accommodation and food service	ข้อมูลข่าวสาร และการสื่อสาร Information and communication	กิจการบริการเงินและ การประกันภัย Financial Intermediation			
ยอดรวม (หญิง)	1,165.7	420.5	-	109.7	0.6	14.4	20.0	238.4	2.9	116.4	3.5	12.8	12.8	Available
มี	10.2	4.1	-	0.3	-	0.3	1.5	-	-	1.7	0.1	-	-	Not available
ไม่มี	1,155.5	416.4	-	109.5	0.6	14.4	19.7	236.9	2.9	114.7	3.3	12.8	12.8	With job not work
มีงานประจำแต่ไม่ได้ทำงาน	1.8	0.6	-	0.7	-	-	0.1	-	-	-	-	0.0	0.0	Available
มี	0.1	-	-	-	-	-	-	-	-	-	-	-	-	Not available
ไม่มี	1.7	0.6	-	0.7	-	-	0.1	-	-	-	-	0.0	0.0	Not available
1-9 ชั่วโมง	5.3	4.5	-	-	-	-	0.1	-	-	0.3	-	-	-	1-9 hours
มี	0.2	0.2	-	-	-	-	-	-	-	-	-	-	-	Available
ไม่มี	5.1	4.3	-	-	-	-	0.1	-	-	0.3	-	-	-	Not available
10-19 ชั่วโมง	24.4	18.2	-	0.7	-	-	0.1	3.0	0.1	1.9	-	-	-	10-19 hours
มี	1.0	0.7	-	-	-	-	0.1	-	-	0.2	-	-	-	Available
ไม่มี	23.5	17.5	-	0.7	-	-	0.1	2.9	0.1	1.7	-	-	-	Not available
20-29 ชั่วโมง	86.8	62.3	-	2.6	-	0.4	0.1	4.4	-	4.6	-	0.2	0.2	20-29 hours
มี	1.5	1.0	-	0.2	-	-	-	0.0	-	-	-	-	-	Available
ไม่มี	85.3	61.3	-	2.5	-	0.4	0.1	4.3	-	4.6	-	0.2	0.2	Not available
30-34 ชั่วโมง	47.4	30.0	-	3.0	-	-	0.5	7.4	-	2.0	-	0.1	0.1	30-34 hours
มี	2.0	0.9	-	0.1	-	-	-	0.1	-	0.4	-	-	-	Available
ไม่มี	45.4	29.2	-	2.9	-	-	0.5	7.4	-	1.6	-	0.1	0.1	Not available
35-39 ชั่วโมง	180.3	44.0	-	5.7	0.6	0.8	1.5	9.3	0.1	4.4	0.3	4.4	4.4	35-39 hours
มี	1.5	0.2	-	-	-	-	0.3	0.3	-	-	-	-	-	Available
ไม่มี	178.8	43.7	-	5.7	0.6	0.8	1.2	9.0	0.1	4.4	0.3	4.4	4.4	Not available
40-49 ชั่วโมง	427.4	146.8	-	55.9	0.1	0.2	8.1	96.5	0.5	41.1	2.8	5.6	5.6	40-49 hours
มี	3.1	0.9	-	-	-	-	-	0.8	-	0.8	-	-	-	Available
ไม่มี	424.3	145.9	-	55.9	0.1	0.2	8.1	95.7	0.5	40.3	2.8	5.6	5.6	Not available
50 ชั่วโมงขึ้นไป	392.3	114.1	-	41.2	-	-	9.8	117.7	2.2	62.2	0.4	2.5	2.5	50 hours and over
มี	0.9	0.2	-	-	-	-	-	0.3	-	0.3	0.1	-	-	Available
ไม่มี	391.5	114.0	-	41.2	-	-	9.8	117.4	2.2	61.9	0.2	2.5	2.5	Not available

ตารางที่ 10 จำนวนผู้มีงานทำ จำนวนตามอุตสาหกรรม จำนวนชั่วโมงทำงานต่อสัปดาห์ การมีเวลาเหลือพอและต้องการทำงานเพิ่มขึ้น เขต และเขตการปกครอง ภาคตะวันออกเฉียงเหนือ (ต่อ)

TABLE 10 EMPLOYED PERSONS BY INDUSTRY, HOURS WORKED PER WEEK, AVAILABILITY FOR ADDITIONAL WORK, SEX AND AREA, NORTHEASTERN REGION (Contd.)

ไตรมาสที่ 3/2555 : Quarter 3/2012

ในเขตเทศบาล MUNICIPAL AREA

หน่วยเป็นพัน : In Thousands

จำนวนชั่วโมงทำงาน เพศ และ การมีเวลาเหลือพอ และต้องการทำงานเพิ่มขึ้น	อุตสาหกรรม (ต่อ) Industry (Contd.)														กิจกรรมนอก องค์กร Extra- territorial
	กิจกรรม อสังหาริมทรัพย์ Real estate activities	กิจกรรมทางวิชาชีพ วิจัยและเทคโนโลยี Professional, scientific technical activities	การบริหารสนับสนุน และป้องกันประเทศ Administrative and support service activities	การบริหารราชการ ป้องกันประเทศ Public admin- istration defence	การศึกษา Education	งานสังคมสงเคราะห์ Health and social work	ศิลปะ ความบันเทิง และนันทนาการ Art, entertainment	บริการด้านอื่นๆ Other service	งานในครัวเรือน Activities of household	กิจกรรมนอก องค์กร Extra- territorial	ไม่ทราบ Unknown	TOTAL (MALE)	กิจกรรมนอก องค์กร Extra- territorial		
ยอดรวม (ชาย)	1.6	6.7	5.8	122.4	49.3	18.9	8.2	17.4	1.8	-	0.2	-	-	-	Available
มี	-	0.3	0.3	0.5	-	-	-	-	-	-	-	-	-	-	Not available
ไม่มี	1.6	6.4	5.5	122.0	49.3	18.9	8.2	17.4	1.8	-	0.2	-	-	With job not work	
มีงานประจำแต่ไม่ได้ทำงาน	-	-	-	0.5	-	-	-	-	0.1	-	-	-	-	-	Available
มี	-	-	-	0.5	-	-	-	-	0.1	-	-	-	-	Not available	
ไม่มี	-	-	-	-	0.1	-	0.1	0.1	-	-	-	-	-	1-9 hours	
1-9 ชั่วโมง	-	-	-	-	-	-	-	-	-	-	-	-	-	Available	
มี	-	-	-	-	0.1	-	0.1	0.1	-	-	-	-	-	Not available	
ไม่มี	-	-	-	-	0.1	-	0.1	0.1	-	-	-	-	-	10-19 hours	
10-19 ชั่วโมง	0.1	-	0.2	0.4	1.2	-	0.2	0.2	-	-	-	-	-	Available	
มี	-	-	-	-	-	-	-	-	-	-	-	-	-	Not available	
ไม่มี	0.1	-	0.2	0.4	1.2	-	0.2	0.2	-	-	-	-	-	20-29 hours	
20-29 ชั่วโมง	-	0.6	0.2	6.9	3.5	0.2	0.5	0.2	-	-	-	-	-	Available	
มี	-	-	-	0.1	-	-	-	-	-	-	-	-	-	Not available	
ไม่มี	-	0.6	0.2	6.8	3.5	0.2	0.5	0.2	-	-	-	-	-	30-34 hours	
30-34 ชั่วโมง	-	0.1	0.3	0.4	0.3	0.1	0.2	0.7	-	-	-	-	-	Available	
มี	-	-	0.3	-	-	-	-	-	-	-	-	-	-	Not available	
ไม่มี	-	0.1	-	0.4	0.3	0.1	0.2	0.7	-	-	-	-	-	35-39 hours	
35-39 ชั่วโมง	1.0	1.5	0.1	71.8	27.2	8.1	0.6	0.3	0.3	-	-	-	-	Available	
มี	-	0.3	-	0.3	-	-	-	-	-	-	-	-	-	Not available	
ไม่มี	1.0	1.2	0.1	71.5	27.2	8.1	0.6	0.3	0.3	-	-	-	-	40-49 hours	
40-49 ชั่วโมง	0.5	3.3	1.9	30.1	13.3	6.2	3.2	8.0	0.4	-	-	-	-	Available	
มี	-	-	-	0.1	-	-	-	-	-	-	-	-	-	Not available	
ไม่มี	0.5	3.3	1.9	30.1	13.3	6.2	3.2	8.0	0.4	-	-	-	-	50 hours and over	
50 ชั่วโมงขึ้นไป	0.1	1.3	3.4	12.4	3.7	4.3	3.4	8.0	1.0	-	-	-	-	Available	
มี	-	-	-	-	-	-	-	-	-	-	-	-	-	Not available	
ไม่มี	0.1	1.3	3.4	12.4	3.7	4.3	3.4	8.0	1.0	-	-	-	-	Not available	



ตารางที่ 10 จำนวนผู้มีงานทำ จำแนกตามอุตสาหกรรม จำนวนชั่วโมงทำงานต่อสัปดาห์ การมีเวลาเหลือและต้องทำงานเพิ่มขึ้น เขต และเขตการปกครอง ภาคตะวันออกเฉียงเหนือ (ต่อ)

TABLE 10 EMPLOYED PERSONS BY INDUSTRY, HOURS WORKED PER WEEK, AVAILABILITY FOR ADDITIONAL WORK, SEX AND AREA, NORTHEASTERN REGION (Contd.)

หน่วยเป็นพัน : in Thousands

จำนวนชั่วโมงทำงาน เพศ และ การมีเวลาเหลือ และต้องการทำงานเพิ่มขึ้น	นอกเขตเทศบาล NON-MUNICIPAL AREA											TOTAL (MALE)
	รวม	เกษตรกรรม การป่าไม้ และการประมง	การทำ เหมืองแร่ และเหมืองหิน	การผลิต	ไฟฟ้า ก๊าซ ไอน้ำระบบปรับอากาศ	การก่อสร้าง และประปา	อุตสาหกรรม การขนถ่าย การขนส่ง	การขนส่ง สถานที่เก็บสินค้า และที่พัก	ที่พักแรมและ บริการด้านอาหาร	ข้อมูลข่าวสาร และการสื่อสาร	กิจกรรมการเงินและ การประกันภัย	
	Total	Agriculture and fishing	Mining and quarrying	Manufacturing	Electricity and gas supply	Construction and water supply	Transport, storage and information and communication	Accommodation and food service	Information and communication	Financial intermediation		
ยอดรวม (ชาย)	5,912.5	3,807.7	1.1	328.7	5.4	4.7	517.8	527.9	66.6	11.5	14.9	Available
มี	122.2	92.1	-	2.6	0.3	-	121	6.0	-	-	-	Not available
ไม่มี	5,790.3	3,715.6	1.1	326.1	5.1	4.7	505.7	521.9	66.6	11.5	14.9	With job not work
มีงานประจำแต่ไม่ได้ทำงาน	10.9	2.1	-	1.7	-	-	4.2	0.3	-	1.4	0.2	Available
มี	3.9	-	-	0.5	-	-	3.4	-	-	-	-	Not available
ไม่มี	6.9	2.1	-	1.2	-	-	0.8	0.3	-	1.4	0.2	1-9 hours
1-9 ชั่วโมง	25.9	22.2	-	-	-	-	-	2.4	-	-	-	Available
มี	1.0	0.7	-	-	-	-	-	-	-	-	-	Not available
ไม่มี	24.9	21.5	-	-	-	-	-	2.4	-	-	-	10-19 hours
10-19 ชั่วโมง	157.8	143.7	-	0.4	-	-	7.1	2.0	-	-	-	Available
มี	10.7	9.2	-	-	-	-	1.0	-	-	-	-	Not available
ไม่มี	147.1	134.4	-	0.4	-	-	6.2	2.0	-	-	-	20-29 hours
20-29 ชั่วโมง	483.0	421.0	-	6.0	-	-	11.5	10.8	3.3	-	-	Available
มี	37.0	33.1	-	-	-	-	-	1.0	-	-	-	Not available
ไม่มี	446.0	387.9	-	6.0	-	-	11.5	9.8	3.3	-	-	30-34 hours
30-34 ชั่วโมง	250.4	205.3	-	5.1	-	-	14.2	5.9	-	-	-	Available
มี	19.1	14.6	-	-	-	-	4.5	-	-	-	-	Not available
ไม่มี	231.3	190.7	-	5.1	-	-	9.7	5.9	-	-	-	35-39 hours
35-39 ชั่วโมง	611.3	349.0	-	11.2	2.7	1.0	7.0	23.4	5.5	-	6.6	Available
มี	23.4	18.6	-	-	0.3	-	-	3.1	-	-	-	Not available
ไม่มี	587.9	330.5	-	11.2	2.4	1.0	7.0	20.4	5.5	-	6.6	40-49 hours
40-49 ชั่วโมง	2,096.0	1,296.9	-	159.6	2.2	2.3	209.6	206.0	40.5	5.3	6.5	Available
มี	15.9	9.5	-	2.1	-	-	2.0	-	0.7	-	-	Not available
ไม่มี	2,080.1	1,287.4	-	157.5	2.2	2.3	207.6	206.0	39.8	5.3	6.5	50 hours and over
50 ชั่วโมงขึ้นไป	2,277.4	1,367.5	1.1	144.7	0.5	1.5	264.3	277.1	37.7	4.8	1.5	Available
มี	11.3	6.5	-	-	-	-	1.3	2.0	0.8	-	-	Not available
ไม่มี	2,266.0	1,361.0	1.1	144.7	0.5	1.5	263.0	275.1	36.9	4.8	1.5	Not available

ตารางที่ 10 จำนวนผู้มีงานทำ จำแนกตามอุตสาหกรรม จำนวนชั่วโมงทำงานต่อสัปดาห์ การมีเวลาเหลือและต้องทำงานเพิ่มขึ้น เขต และเขตการปกครอง ภาคตะวันออกเฉียงเหนือ (ต่อ)

TABLE 10 EMPLOYED PERSONS BY INDUSTRY, HOURS WORKED PER WEEK, AVAILABILITY FOR ADDITIONAL WORK, SEX AND AREA, NORTHEASTERN REGION (Contd.)

หน่วยเป็นพัน : in Thousands

จำนวนชั่วโมงทำงาน เพศ และ การมีเวลาเหลือ และต้องการทำงานเพิ่มขึ้น	นอกเขตเทศบาล NON-MUNICIPAL AREA											TOTAL (FEMALE)
	รวม	เกษตรกรรม การปศุสัตว์ และการประมง	การทำ เหมืองแร่ และเหมืองหิน	การผลิต ไฟฟ้า ก๊าซ ไอน้ำระบบปรับอากาศ และประปา	การก่อสร้าง และประปา	อุตสาหกรรม การขนถ่าย การขนส่ง การขนส่ง การขนส่ง	การก่อสร้าง การก่อสร้าง	อุตสาหกรรม การขนถ่าย การขนส่ง การขนส่ง	ที่พักแรมและ บริการด้านอาหาร และที่พัก	ข้อมูลข่าวสาร และการสื่อสาร และการสื่อสาร	กิจกรรมการเงินและ การประกันภัย การเงิน	
	Total	Agriculture and fishing and aquaculture	Mining and quarrying	Electricity and gas supply and water supply	Construction	Transport, storage and information and communication	Construction	Transport, storage and information and communication	Accommodation and food service and other services	Information and communication	Financial intermediation	
ยอดรวม (หญิง)	4,819.4	3,100.8	2.6	453.6	1.9	99.7	490.7	9.9	177.1	1.8	16.9	16.9
มี	82.9	65.3	-	3.0	-	1.6	6.4	2.0	2.5	-	1.3	Available
ไม่มี	4,736.5	3,035.5	2.6	450.6	1.9	98.1	484.4	8.0	174.6	1.8	15.6	Not available
มีงานประจำแต่ไม่ได้ทำงาน	4.9	1.2	-	0.5	-	-	1.5	-	0.7	-	-	With job not work
มี	-	-	-	-	-	-	-	-	-	-	-	Available
ไม่มี	4.9	1.2	-	0.5	-	-	1.5	-	0.7	-	-	Not available
1-9 ชั่วโมง	32.7	29.3	-	-	-	-	1.2	-	0.6	-	-	1-9 hours
มี	0.8	0.8	-	-	-	-	-	-	-	-	-	Available
ไม่มี	31.9	28.5	-	-	-	-	1.2	-	0.6	-	-	Not available
10-19 ชั่วโมง	175.5	156.1	-	3.3	-	1.7	7.9	1.3	1.9	-	0.8	10-19 hours
มี	16.1	14.2	-	-	-	-	0.6	1.3	-	-	-	Available
ไม่มี	159.4	141.9	-	3.3	-	1.7	7.3	-	1.9	-	0.8	Not available
20-29 ชั่วโมง	547.7	482.4	-	17.3	-	2.0	6.4	0.7	9.2	-	0.8	20-29 hours
มี	22.9	20.3	-	-	-	-	-	0.7	1.9	-	-	Available
ไม่มี	524.7	462.1	-	17.3	-	2.0	6.4	-	7.3	-	0.8	Not available
30-34 ชั่วโมง	251.8	215.4	-	12.5	-	3.2	6.3	0.6	5.3	-	-	30-34 hours
มี	10.6	9.6	-	-	-	1.0	-	-	-	-	-	Available
ไม่มี	241.2	205.8	-	12.5	-	2.2	6.3	0.6	5.3	-	-	Not available
35-39 ชั่วโมง	596.6	306.9	-	25.4	0.5	2.3	24.8	0.5	13.5	0.6	3.2	35-39 hours
มี	15.2	11.1	-	1.3	-	-	1.4	-	-	-	1.3	Available
ไม่มี	581.4	295.8	-	24.1	0.5	2.3	23.3	0.5	13.5	0.6	1.8	Not available
40-49 ชั่วโมง	1,770.9	1,148.2	2.3	224.8	1.4	34.6	155.1	2.7	63.3	1.2	10.3	40-49 hours
มี	12.0	6.9	-	1.8	-	0.6	1.5	-	0.6	-	-	Available
ไม่มี	1,758.9	1,141.3	2.3	223.1	1.4	34.0	153.6	2.7	62.7	1.2	10.3	Not available
50 ชั่วโมงขึ้นไป	1,439.5	761.4	0.4	169.8	-	55.9	287.7	4.1	82.5	-	2.0	50 hours and over
มี	5.2	2.4	-	-	-	-	2.9	-	-	-	-	Available
ไม่มี	1,434.2	759.0	0.4	169.8	-	55.9	284.8	4.1	82.5	-	2.0	Not available

ตารางที่ 10 จำนวนผู้มีงานทำ จำแนกตามอุตสาหกรรม จำนวนชั่วโมงทำงานต่อสัปดาห์ การมีเวลาเหลือและต้องการทำงานเพิ่มขึ้น เขต และเขตการปกครอง ภาคตะวันออกเฉียงเหนือ (ต่อ)  
 TABLE 10 EMPLOYED PERSONS BY INDUSTRY, HOURS WORKED PER WEEK, AVAILABILITY FOR ADDITIONAL WORK, SEX AND AREA, NORTHEASTERN REGION (Contd.)

หน่วยเป็นพัน : in Thousands

จำนวนชั่วโมงทำงาน เพศ และ การมีเวลาเหลือ และต้องการทำงานเพิ่มขึ้น	นอกเขตเทศบาล NON-MUNICIPAL AREA													TOTAL (MALE)
	กิจกรรม อสังหาริมทรัพย์ Real estate activities	กิจกรรมทางวิชาชีพ วิทยุและเทคโนโลยี Professional, scientific technical activities	การบริหารสนับสนุน และป้องกันประเทศ Administrative and support service activities	การบริหารราชการ ป้องกันประเทศ Public admin- istration defence	การศึกษา Education	กิจกรรมด้านสุขภาพ งานสังคมสงเคราะห์ Health and social work	ศิลปะ ความบันเทิง และนันทนาการ Art, entertainment	บริการด้านอื่นๆ Other service	งานในครัวเรือน ส่วนบุคคล Activities of household	กิจกรรมของ องค์กร Extra- territorial	ไม่ทราบ Unknown	HOURS WORKED, SEX AND AVAILABILITY FOR ADDITIONAL WORK		
โดยรวม (ชาย)	0.7	7.1	18.0	282.4	103.3	39.0	24.6	45.7	7.4	-	-	-	-	
มี	-	-	-	0.8	3.3	-	-	1.7	1.4	-	-	-	Available	
ไม่มี	0.7	7.1	18.0	281.6	100.0	39.0	24.6	44.1	6.1	-	-	-	Not available	
มีงานประจำแต่ไม่ได้ทำงาน	-	-	-	0.4	-	-	-	-	-	-	-	-	With job not work	
มี	-	-	-	0.4	-	-	-	-	-	-	-	-	Available	
ไม่มี	-	-	-	-	-	-	-	-	-	-	-	-	Not available	
1-9 ชั่วโมง	-	-	-	-	-	0.6	-	0.5	0.3	-	-	-	1-9 hours	
มี	-	-	-	-	-	-	-	-	0.3	-	-	-	Available	
ไม่มี	-	-	-	-	-	0.6	-	0.5	-	-	-	-	Not available	
10-19 ชั่วโมง	-	-	-	1.8	-	-	0.2	-	0.8	-	-	-	10-19 hours	
มี	-	-	-	-	-	-	-	-	-	-	-	-	Available	
ไม่มี	-	-	-	1.8	-	-	0.2	-	0.8	-	-	-	Not available	
20-29 ชั่วโมง	-	-	0.8	9.1	6.6	3.0	1.3	3.1	1.6	-	-	-	20-29 hours	
มี	-	-	-	-	1.8	-	-	-	1.1	-	-	-	Available	
ไม่มี	-	-	0.8	9.1	4.8	3.0	1.3	3.1	0.5	-	-	-	Not available	
30-34 ชั่วโมง	-	-	1.1	1.5	0.6	1.2	2.7	4.7	1.1	-	-	-	30-34 hours	
มี	-	-	-	-	-	-	-	-	-	-	-	-	Available	
ไม่มี	-	-	1.1	1.5	0.6	1.2	2.7	4.7	1.1	-	-	-	Not available	
35-39 ชั่วโมง	-	2.0	0.6	129.8	55.2	14.3	0.5	1.1	-	-	-	-	35-39 hours	
มี	-	-	-	-	1.5	-	-	-	-	-	-	-	Available	
ไม่มี	-	2.0	0.6	129.8	53.7	14.3	0.5	1.1	-	-	-	-	Not available	
40-49 ชั่วโมง	0.4	4.6	3.6	80.7	30.5	9.3	2.8	10.5	2.1	-	-	-	40-49 hours	
มี	-	-	-	-	-	-	-	1.7	-	-	-	-	Available	
ไม่มี	0.4	4.6	3.6	80.7	30.5	9.3	2.8	8.8	2.1	-	-	-	Not available	
50 ชั่วโมงขึ้นไป	0.3	0.5	11.9	59.1	10.4	10.7	17.0	26.0	1.6	-	-	-	50 hours and over	
มี	-	-	-	0.8	-	-	-	-	-	-	-	-	Available	
ไม่มี	0.3	0.5	11.9	58.3	10.4	10.7	17.0	26.0	1.6	-	-	-	Not available	



ตารางที่ 10 จำนวนผู้จ้างงานทำ จำแนกตามอุตสาหกรรม จำนวนชั่วโมงทำงานต่อสัปดาห์ การใช้เวลาเพื่อและต้องการทำงานเพิ่มขึ้น เขต และเขตการปกครอง ภาคตะวันออกเฉียงเหนือ (ต่อ)  
 TABLE 10 EMPLOYED PERSONS BY INDUSTRY, HOURS WORKED PER WEEK, AVAILABILITY FOR ADDITIONAL WORK, SEX AND AREA, NORTHEASTERN REGION (Contd.)

ไตรมาสที่ 3/2555 : Quarter 3/2012

หน่วยเป็นพัน : in Thousands

จำนวนชั่วโมงทำงาน เพศ และ การมีลูกเพื่อ และต้องการทำงานเพิ่มขึ้น	นอกเขตเทศบาล NON-MUNICIPAL AREA											HOURS WORKED, SEX AND AVAILABILITY FOR ADDITIONAL WORK
	กิจกรรม อสังหาริมทรัพย์ Real estate activities	กิจกรรมทางวิชาชีพ วิทยุและเทคโนโลยี Professional, scientific technical activities	การบริหารสนับสนุน และป้องกันประเทศ Administrative and support service activities	การบริหารราชการ ป้องกันประเทศ Public admin- istration defence	การศึกษา Education	การบริการด้านสุขภาพ งานสังคมสงเคราะห์ Health and social work	ศิลปะ ความบันเทิง และนันทนาการ Art, entertainment	บริการด้านอื่นๆ Other service	งานในครัวเรือน ส่วนบุคคล Activities of household	กิจกรรมของ องค์กร Extra- territorial	ไม่ทราบ Unknown	
ยอดรวม (หญิง)	2.7	3.8	7.7	126.7	157.0	80.8	29.5	27.4	26.5	-	-	TOTAL (FEMALE)
มี	-	-	-	-	0.8	-	-	-	-	-	-	Available
ไม่มี	2.7	3.8	7.7	126.7	156.3	80.8	29.5	27.4	26.5	-	-	Not available
มีงานประจำแต่ไม่ได้ทำงาน	-	-	-	1.0	-	-	-	-	-	-	-	With job not work
มี	-	-	-	-	-	-	-	-	-	-	-	Available
ไม่มี	-	-	-	1.0	-	-	-	-	-	-	-	Not available
1-9 ชั่วโมง	-	-	-	1.4	-	-	-	0.2	-	-	-	1-9 hours
มี	-	-	-	-	-	-	-	-	-	-	-	Available
ไม่มี	-	-	-	1.4	-	-	-	0.2	-	-	-	Not available
10-19 ชั่วโมง	-	-	-	0.2	0.3	-	1.6	0.2	0.3	-	-	10-19 hours
มี	-	-	-	-	-	-	-	-	-	-	-	Available
ไม่มี	-	-	-	0.2	0.3	-	1.6	0.2	0.3	-	-	Not available
20-29 ชั่วโมง	-	-	-	11.5	11.7	1.1	2.8	0.9	0.8	-	-	20-29 hours
มี	-	-	-	-	-	-	-	-	-	-	-	Available
ไม่มี	-	-	-	11.5	11.7	1.1	2.8	0.9	0.8	-	-	Not available
30-34 ชั่วโมง	-	-	1.0	0.9	1.5	1.0	3.1	0.4	0.7	-	-	30-34 hours
มี	-	-	-	-	-	-	-	-	-	-	-	Available
ไม่มี	-	-	1.0	0.9	1.5	1.0	3.1	0.4	0.7	-	-	Not available
35-39 ชั่วโมง	-	1.7	-	68.7	95.1	46.1	1.1	3.1	0.9	-	-	35-39 hours
มี	-	-	-	-	-	-	-	-	-	-	-	Available
ไม่มี	-	1.7	-	68.7	95.1	46.1	1.1	3.1	0.9	-	-	Not available
40-49 ชั่วโมง	1.9	2.1	5.4	30.7	41.9	22.0	4.0	6.4	12.7	-	-	40-49 hours
มี	-	-	-	-	0.8	-	-	-	-	-	-	Available
ไม่มี	1.9	2.1	5.4	30.7	41.2	22.0	4.0	6.4	12.7	-	-	Not available
50 ชั่วโมงขึ้นไป	0.8	-	1.4	12.3	6.4	10.8	16.9	16.2	11.1	-	-	50 hours and over
มี	-	-	-	-	-	-	-	-	-	-	-	Available
ไม่มี	0.8	-	1.4	12.3	6.4	10.8	16.9	16.2	11.1	-	-	Not available

ตารางที่ 11 จำนวนผู้มีงานทำ จำแนกตามสถานภาพการทำงาน จำนวนชั่วโมงทำงานต่อสัปดาห์ การมีเวลาเหลือพอและต้องการทำงานเพิ่มขึ้น ภาคตะวันออกเฉียงเหนือ

TABLE 11 EMPLOYED PERSONS BY WORK STATUS, HOURS WORKED PER WEEK, AVAILABILITY FOR ADDITIONAL WORK, NORTHEASTERN REGION

ไตรมาสที่ 3/2555 : Quarter 3/2012

หน่วยเป็นพัน : In Thousands

จำนวนชั่วโมงทำงาน และ การมีเวลาเหลือพอ และต้องการทำงานเพิ่มขึ้น	สถานภาพการทำงาน Work Status							การรวมกลุ่ม Members of Producers' Cooperatives	HOURS WORKED, AND AVAILABILITY FOR ADDITIONAL WORK
	รวม Total	นายจ้าง Employer	ลูกจ้างรัฐบาล Government Employee	ลูกจ้างเอกชน Private Employee	ทำงานส่วนตัว Own Account Worker	ช่วยธุรกิจ ครอบครัว Unpaid Family Worker			
ยอดรวม	13,278.4	147.8	1,163.1	2,626.7	5,030.7	4,275.4	34.8	TOTAL	
มี	228.7	0.1	5.3	63.2	77.9	82.2	-	Available	
ไม่มี	13,049.7	147.7	1,157.8	2,563.5	4,952.8	4,193.2	34.8	Not available	
มีงานประจำแต่ไม่ได้ทำงาน	19.4	0.1	2.4	9.2	7.7	-	-	With job not work	
มี	4.1	-	-	3.4	0.6	-	-	Available	
ไม่มี	15.3	0.1	2.4	5.7	7.1	-	-	Not available	
1-9 ชั่วโมง	68.2	0.2	2.2	0.3	36.4	29.0	0.2	1-9 hours	
มี	2.1	-	-	-	2.0	0.2	-	Available	
ไม่มี	66.1	0.2	2.2	0.3	34.4	28.9	0.2	Not available	
10-19 ชั่วโมง	386.7	3.5	3.1	31.7	165.9	182.5	-	10-19 hours	
มี	29.8	-	-	8.4	8.2	13.3	-	Available	
ไม่มี	356.9	3.5	3.1	23.3	157.7	169.2	-	Not available	
20-29 ชั่วโมง	1,205.2	8.9	64.6	93.5	520.6	516.7	0.9	20-29 hours	
มี	64.1	-	0.4	17.2	29.8	16.7	-	Available	
ไม่มี	1,141.0	8.9	64.2	76.3	490.8	500.0	0.9	Not available	
30-34 ชั่วโมง	596.5	2.0	9.1	79.3	253.3	252.0	0.9	30-34 hours	
มี	33.2	-	-	9.4	10.0	13.8	-	Available	
ไม่มี	563.3	2.0	9.1	69.9	243.3	238.2	0.9	Not available	
35-39 ชั่วโมง	1,575.6	7.2	632.5	95.5	447.8	390.6	1.9	35-39 hours	
มี	41.5	-	3.1	6.3	13.2	19.0	-	Available	
ไม่มี	1,534.1	7.2	629.4	89.2	434.7	371.7	1.9	Not available	
40-49 ชั่วโมง	4,794.6	42.3	303.3	1,287.6	1,571.7	1,580.7	8.9	40-49 hours	
มี	35.0	-	1.0	13.5	7.1	13.3	-	Available	
ไม่มี	4,759.6	42.3	302.3	1,274.1	1,564.7	1,567.4	8.9	Not available	
50 ชั่วโมงขึ้นไป	4,632.3	83.6	146.0	1,029.6	2,027.3	1,323.8	22.0	50 hours and over	
มี	18.9	0.1	0.8	4.9	7.2	5.9	-	Available	
ไม่มี	4,613.4	83.5	145.3	1,024.7	2,020.1	1,317.9	22.0	Not available	

ตารางที่ 11 จำนวนผู้มีงานทำ สถานะสถานภาพการทำงาน จำนวนชั่วโมงทำงานต่อสัปดาห์ การมีงานเต็มและต้องการทำงานเพิ่มขึ้น และเพศ ภาคตะวันออกเฉียงเหนือ  
 TABLE 11 EMPLOYED PERSONS BY WORK STATUS, HOURS WORKED PER WEEK, AVAILABILITY FOR ADDITIONAL WORK AND SEX, NORTHEASTERN REGION

หน่วยนับพัน : In Thousands

จำนวนชั่วโมงทำงาน เพศ และ การมีงานเต็ม และต้องการทำงานเพิ่มขึ้น	สถานภาพการทำงาน Work Status							จำนวนผู้ ครอบครัว Unpaid Family Worker	การรวมกลุ่ม Members of Producers' Cooperatives	HOURS WORKED, SEX AND AVAILABILITY FOR ADDITIONAL WORK	
	รวม Total	นายจ้าง Employer	ลูกจ้างรัฐบาล Government Employee			ลูกจ้างเอกชน Private Employee					Own Account Worker
			รัฐ State	ท้องถิ่น Local	ต่างประเทศ Foreign	รัฐ State	ท้องถิ่น Local				
ชาย	7,293.3	109.5	647.7	1,549.5	3,255.1	1,707.1	24.6	MALE			
มี	135.7	0.1	3.3	39.4	52.7	40.2	-	Available			
ไม่มี	7,157.6	109.3	644.4	1,510.1	3,202.3	1,666.9	24.6	Not available			
มีงานประจำแต่ไม่ได้ทำงาน	12.7	-	1.1	7.3	4.4	-	-	With job not work			
มี	4.0	-	-	3.4	0.5	-	-	Available			
ไม่มี	8.7	-	1.1	3.8	3.8	-	-	Not available			
1-9 ชั่วโมง	30.3	-	0.6	0.1	17.4	12.0	0.2	1-9 hours			
มี	1.1	-	-	-	1.0	0.2	-	Available			
ไม่มี	29.2	-	0.6	0.1	16.4	11.8	0.2	Not available			
10-19 ชั่วโมง	186.8	1.7	2.4	16.4	93.1	73.2	-	10-19 hours			
มี	12.8	-	-	4.7	4.7	3.4	-	Available			
ไม่มี	174.0	1.7	2.4	11.7	88.4	69.8	-	Not available			
20-29 ชั่วโมง	570.7	7.5	28.8	53.6	297.2	183.0	0.6	20-29 hours			
มี	39.8	-	0.1	9.7	20.1	10.0	-	Available			
ไม่มี	531.0	7.5	28.7	43.9	277.2	173.0	0.6	Not available			
30-34 ชั่วโมง	297.3	1.9	4.0	46.1	159.5	85.0	0.9	30-34 hours			
มี	20.6	-	-	-	8.5	6.2	-	Available			
ไม่มี	276.7	1.9	4.0	40.2	151.0	78.8	0.9	Not available			
35-39 ชั่วโมง	798.7	5.0	323.7	37.6	275.9	156.7	-	35-39 hours			
มี	24.8	-	2.4	1.9	8.9	11.7	-	Available			
ไม่มี	774.0	5.0	321.3	35.7	267.0	145.0	-	Not available			
40-49 ชั่วโมง	2,596.3	27.2	183.4	730.8	1,037.6	611.0	6.3	40-49 hours			
มี	19.8	-	0.1	9.0	4.4	6.4	-	Available			
ไม่มี	2,576.5	27.2	183.3	721.8	1,033.3	604.6	6.3	Not available			
50 ชั่วโมงขึ้นไป	2,800.5	66.2	103.8	657.7	1,370.0	586.2	16.5	50 hours and over			
มี	12.8	0.1	0.8	4.8	4.8	2.4	-	Available			
ไม่มี	2,787.7	66.1	103.0	652.9	1,365.3	583.9	16.5	Not available			
หญิง	5,985.1	38.3	515.4	1,077.1	1,775.6	2,568.3	10.2	FEMALE			
มี	93.0	-	2.0	23.7	25.2	42.1	-	Available			
ไม่มี	5,892.1	38.3	513.5	1,053.4	1,750.4	2,526.2	10.2	Not available			
มีงานประจำแต่ไม่ได้ทำงาน	6.7	0.1	1.3	1.9	3.3	-	-	With job not work			
มี	0.1	-	-	-	0.1	-	-	Available			
ไม่มี	6.6	0.1	1.3	1.9	3.2	-	-	Not available			
1-9 ชั่วโมง	37.9	0.2	1.6	0.2	19.0	17.0	-	1-9 hours			
มี	1.0	-	-	-	1.0	-	-	Available			
ไม่มี	37.0	0.2	1.6	0.2	18.0	17.0	-	Not available			
10-19 ชั่วโมง	199.9	1.8	0.7	15.3	72.8	109.4	-	10-19 hours			
มี	17.1	-	-	3.7	3.5	9.9	-	Available			
ไม่มี	182.9	1.8	0.7	11.6	69.3	99.5	-	Not available			
20-29 ชั่วโมง	634.4	1.4	35.8	39.9	223.4	333.7	0.3	20-29 hours			
มี	24.4	-	0.3	7.6	9.7	6.8	-	Available			
ไม่มี	610.1	1.4	35.5	32.3	213.7	326.9	0.3	Not available			
30-34 ชั่วโมง	299.2	0.1	5.2	33.2	93.8	166.9	-	30-34 hours			
มี	12.6	-	-	3.4	1.6	7.6	-	Available			
ไม่มี	286.6	0.1	5.2	29.8	92.3	159.3	-	Not available			
35-39 ชั่วโมง	776.8	2.2	308.8	57.9	172.0	234.0	1.9	35-39 hours			
มี	16.7	-	0.7	4.4	4.3	7.3	-	Available			
ไม่มี	760.1	2.2	308.1	53.5	167.7	226.6	1.9	Not available			
40-49 ชั่วโมง	2,198.3	15.1	119.9	556.9	534.1	969.8	2.6	40-49 hours			
มี	15.1	-	1.0	4.5	2.7	6.9	-	Available			
ไม่มี	2,183.2	15.1	118.9	552.3	531.4	962.8	2.6	Not available			
50 ชั่วโมงขึ้นไป	1,831.8	17.4	42.2	371.9	657.3	737.6	5.5	50 hours and over			
มี	6.1	-	-	0.1	2.4	3.6	-	Available			
ไม่มี	1,825.7	17.4	42.2	371.8	654.9	734.0	5.5	Not available			

ตารางที่ 11 จำนวนผู้มีงานทำ จำนวนชั่วโมงทำงานตามสภาพการทำงาน จำนวนชั่วโมงทำงานต่อสัปดาห์ การมีเวลาเหลือพอและต้องการทำงานเพิ่มขึ้น เพศ และเขตการปกครอง ภาคตะวันออกเฉียงเหนือ (ต่อ)  
 TABLE 11 EMPLOYED PERSONS BY WORK STATUS, HOURS WORKED PER WEEK, AVAILABILITY FOR ADDITIONAL WORK, SEX AND AREA, NORTHEASTERN REGION (Contd.)

จำนวนชั่วโมงทำงาน เพศ และ การมีเวลาเหลือพอ และต้องการทำงานเพิ่มขึ้น	ในเขตเทศบาล MUNICIPAL AREA										รวม	สถานภาพการทำงาน Work Status				HOURS WORKED, SEX AND AVAILABILITY FOR ADDITIONAL WORK												
	นายจ้าง Employer	ลูกจ้างรัฐบาล Government Employee	ลูกจ้างเอกชน Private Employee	ทำงานส่วนตัว Own Account Worker	ช่วยธุรกิจ ครอบครัว Unpaid Family Worker	การรวมกลุ่ม Members of Producers' Cooperatives	TOTAL (MALE)																					
							37.6	205.3	352.6	521.6		260.0	3.7	Available	Not available		With job not work	Available	Not available	Available	Not available							
ยอดรวม (ชาย)	1,380.8	13.5	1,367.3	1.8	0.1	1.8	4.4	0.2	4.2	29.0	2.1	26.9	87.8	2.8	85.0	46.9	1.6	45.4	187.4	1.4	186.0	500.4	4.0	496.4	523.1	1.5	521.6	
มี	37.6	0.1	37.5	1.8	-	1.8	4.4	0.2	4.2	29.0	2.1	26.9	87.8	2.8	85.0	46.9	1.6	45.4	187.4	1.4	186.0	500.4	4.0	496.4	523.1	1.5	521.6	
ไม่มี	0.1	0.8	0.5	0.1	-	0.1	0.1	-	0.1	0.6	-	0.3	0.9	-	0.3	-	-	-	0.7	-	-	-	-	-	-	-	-	-
มีงานประจำแต่ไม่ได้ทำงาน	4.6	204.5	348.0	0.3	-	0.3	0.1	-	0.1	4.3	-	3.0	11.6	0.4	11.3	7.0	0.5	6.5	116.2	9.2	-	-	-	-	-	-	-	-
มี	0.1	-	0.1	0.1	-	0.1	0.1	-	0.1	0.3	-	0.2	0.1	-	0.2	0.5	0.1	0.1	0.6	0.6	-	-	-	-	-	-	-	-
ไม่มี	1.8	0.5	1.7	0.2	-	0.2	0.1	-	0.2	4.0	-	3.9	11.5	0.4	11.1	6.5	0.4	6.1	115.6	9.2	-	-	-	-	-	-	-	-
1-9 ชั่วโมง	3.1	-	3.1	3.1	-	3.1	3.1	-	3.1	13.3	-	12.8	40.9	1.4	39.5	22.9	0.7	22.1	38.8	0.6	-	-	-	-	-	-	-	-
มี	0.2	-	0.2	0.2	-	0.2	0.2	-	0.2	0.8	-	0.4	1.4	0.4	1.0	0.3	0.5	0.7	0.6	0.6	-	-	-	-	-	-	-	-
ไม่มี	4.2	0.6	4.2	3.1	-	3.1	3.1	-	3.1	13.3	-	12.8	40.9	1.4	39.5	22.9	0.7	22.1	38.8	0.6	-	-	-	-	-	-	-	-
10-19 ชั่วโมง	0.4	-	0.4	0.4	-	0.4	0.4	-	0.4	0.4	-	0.4	1.4	0.4	1.0	0.3	0.5	0.7	0.6	0.6	-	-	-	-	-	-	-	-
มี	0.4	-	0.4	0.4	-	0.4	0.4	-	0.4	0.4	-	0.4	1.4	0.4	1.0	0.3	0.5	0.7	0.6	0.6	-	-	-	-	-	-	-	-
ไม่มี	26.9	0.6	26.3	0.6	-	0.6	0.6	-	0.6	13.3	-	12.8	40.9	1.4	39.5	22.9	0.7	22.1	38.8	0.6	-	-	-	-	-	-	-	-
20-29 ชั่วโมง	0.9	12.1	11.2	11.6	-	11.6	11.6	-	11.6	10.6	-	10.2	22.2	1.0	21.2	15.9	0.7	15.5	22.0	0.2	-	-	-	-	-	-	-	-
มี	0.9	0.1	0.8	0.4	-	0.4	0.4	-	0.4	0.4	-	0.4	1.4	0.4	1.0	0.3	0.5	0.7	0.6	0.6	-	-	-	-	-	-	-	-
ไม่มี	85.0	12.1	72.9	11.3	-	11.3	11.3	-	11.3	10.6	-	10.2	22.2	1.0	21.2	15.9	0.7	15.5	22.0	0.2	-	-	-	-	-	-	-	-
30-34 ชั่วโมง	0.5	0.7	0.2	7.0	-	7.0	7.0	-	7.0	0.8	-	0.8	0.8	0.2	0.2	0.1	0.1	0.1	0.1	0.1	-	-	-	-	-	-	-	-
มี	0.5	0.7	0.2	7.0	-	7.0	7.0	-	7.0	0.8	-	0.8	0.8	0.2	0.2	0.1	0.1	0.1	0.1	0.1	-	-	-	-	-	-	-	-
ไม่มี	1.6	-	1.6	0.5	-	0.5	0.5	-	0.5	0.8	-	0.8	0.8	0.2	0.2	0.1	0.1	0.1	0.1	0.1	-	-	-	-	-	-	-	-
35-39 ชั่วโมง	0.5	0.7	0.2	6.5	-	6.5	6.5	-	6.5	0.8	-	0.8	0.8	0.2	0.2	0.1	0.1	0.1	0.1	0.1	-	-	-	-	-	-	-	-
มี	0.5	0.7	0.2	6.5	-	6.5	6.5	-	6.5	0.8	-	0.8	0.8	0.2	0.2	0.1	0.1	0.1	0.1	0.1	-	-	-	-	-	-	-	-
ไม่มี	1.4	0.6	0.8	0.6	-	0.6	0.6	-	0.6	0.8	-	0.8	0.8	0.2	0.2	0.1	0.1	0.1	0.1	0.1	-	-	-	-	-	-	-	-
40-49 ชั่วโมง	1.3	115.6	114.3	9.2	-	9.2	9.2	-	9.2	0.8	-	0.8	0.8	0.2	0.2	0.1	0.1	0.1	0.1	0.1	-	-	-	-	-	-	-	-
มี	1.3	115.6	114.3	9.2	-	9.2	9.2	-	9.2	0.8	-	0.8	0.8	0.2	0.2	0.1	0.1	0.1	0.1	0.1	-	-	-	-	-	-	-	-
ไม่มี	500.4	54.9	445.5	179.7	-	179.7	179.7	-	179.7	0.8	-	0.8	0.8	0.2	0.2	0.1	0.1	0.1	0.1	0.1	-	-	-	-	-	-	-	-
50 ชั่วโมงขึ้นไป	10.3	0.1	9.2	1.2	-	1.2	1.2	-	1.2	0.8	-	0.8	0.8	0.2	0.2	0.1	0.1	0.1	0.1	0.1	-	-	-	-	-	-	-	-
มี	10.3	0.1	9.2	1.2	-	1.2	1.2	-	1.2	0.8	-	0.8	0.8	0.2	0.2	0.1	0.1	0.1	0.1	0.1	-	-	-	-	-	-	-	-
ไม่มี	24.4	20.4	4.0	140.4	-	140.4	140.4	-	140.4	0.8	-	0.8	0.8	0.2	0.2	0.1	0.1	0.1	0.1	0.1	-	-	-	-	-	-	-	-
มี	24.4	20.4	4.0	140.4	-	140.4	140.4	-	140.4	0.8	-	0.8	0.8	0.2	0.2	0.1	0.1	0.1	0.1	0.1	-	-	-	-	-	-	-	-
ไม่มี	0.1	-	0.1	1.2	-	1.2	1.2	-	1.2	0.8	-	0.8	0.8	0.2	0.2	0.1	0.1	0.1	0.1	0.1	-	-	-	-	-	-	-	-
มี	0.1	-	0.1	1.2	-	1.2	1.2	-	1.2	0.8	-	0.8	0.8	0.2	0.2	0.1	0.1	0.1	0.1	0.1	-	-	-	-	-	-	-	-
ไม่มี	24.3	20.4	3.9	139.2	-	139.2	139.2	-	139.2	0.8	-	0.8	0.8	0.2	0.2	0.1	0.1	0.1	0.1	0.1	-	-	-	-	-	-	-	-
มี	24.3	20.4	3.9	139.2	-	139.2	139.2	-	139.2	0.8	-	0.8	0.8	0.2	0.2	0.1	0.1	0.1	0.1	0.1	-	-	-	-	-	-	-	-
ไม่มี	103.0	103.0	0.0	103.0	-	103.0	103.0	-	103.0	0.8	-	0.8	0.8	0.2	0.2	0.1	0.1	0.1	0.1	0.1	-	-	-	-	-	-	-	-
มี	103.0	103.0	0.0	103.0	-	103.0	103.0	-	103.0	0.8	-	0.8	0.8	0.2	0.2	0.1	0.1	0.1	0.1	0.1	-	-	-	-	-	-	-	-
ไม่มี	2.1	2.1	0.0	2.1	-	2.1	2.1	-	2.1	0.8	-	0.8	0.8	0.2	0.2	0.1	0.1	0.1	0.1	0.1	-	-	-	-	-	-	-	-
มี	2.1	2.1	0.0	2.1	-	2.1	2.1	-	2.1	0.8	-	0.8	0.8	0.2	0.2	0.1	0.1	0.1	0.1	0.1	-	-	-	-	-	-	-	-
ไม่มี	103.0	103.0	0.0	103.0	-	103.0	103.0	-	103.0	0.8	-	0.8	0.8	0.2	0.2	0.1	0.1	0.1	0.1	0.1	-	-	-	-	-	-	-	-

ไตรมาสที่ 3/2555 : Quarter 3/2012

หน่วยเป็นพัน : In Thousands

ตารางที่ 11 จำนวนผู้ปฏิบัติงาน จำนวนชั่วโมงการทำงานต่อสัปดาห์ การมีเวลาเหลือพอและต้องการทำงานเพิ่มขึ้น เพศ และเขตการปกครอง ภาคตะวันออกเฉียงเหนือ (ต่อ)  
 TABLE 11 EMPLOYED PERSONS BY WORK STATUS, HOURS WORKED PER WEEK, AVAILABILITY FOR ADDITIONAL WORK, SEX AND AREA, NORTHEASTERN REGION (Contd.)

จำนวนชั่วโมงทำงาน เพศ และ การมีเวลาเหลือพอ และต้องการทำงานเพิ่มขึ้น	ในเขตเทศบาล MUNICIPAL AREA										รวม	สถานภาพการทำงาน Work Status				HOURS WORKED, SEX AND AVAILABILITY FOR ADDITIONAL WORK			
	นายจ้าง Employer	ลูกจ้างรัฐบาล Government Employee	ลูกจ้างเอกชน Private Employee	ทำงานส่วนตัว Own Account Worker	ช่วยธุรกิจ ครอบครัว Unpaid Family Worker	การรวมกลุ่ม Producers' Cooperatives	TOTAL (FEMALE)												
							1,165.7	174.1	258.6	308.2		406.1	2.3	Available	Not available		With job not work	Available	Not available
ยอดรวม (หญิง)	16.4	174.1	258.6	308.2	406.1	2.3	Available	Not available	With job not work	Available	Not available	50 hours and over							
มี	-	0.9	2.7	3.4	3.1	-	Available	Not available	With job not work	Available	Not available	50 hours and over							
ไม่มี	16.4	173.2	255.8	304.8	403.0	2.3	Available	Not available	With job not work	Available	Not available	50 hours and over							
มีงานประจำแต่ไม่ได้ทำงาน	0.1	0.3	0.7	0.7	-	-	Available	Not available	With job not work	Available	Not available	50 hours and over							
มี	-	-	-	0.1	-	-	Available	Not available	With job not work	Available	Not available	50 hours and over							
ไม่มี	0.1	0.3	0.7	0.6	-	-	Available	Not available	With job not work	Available	Not available	50 hours and over							
1-9 ชั่วโมง	0.2	0.2	0.2	3.3	1.5	-	Available	Not available	With job not work	Available	Not available	50 hours and over							
มี	-	-	-	0.2	-	-	Available	Not available	With job not work	Available	Not available	50 hours and over							
ไม่มี	0.2	0.2	0.2	3.1	1.5	-	Available	Not available	With job not work	Available	Not available	50 hours and over							
10-19 ชั่วโมง	0.1	0.1	1.7	7.1	15.4	-	Available	Not available	With job not work	Available	Not available	50 hours and over							
มี	-	-	0.2	0.3	0.5	-	Available	Not available	With job not work	Available	Not available	50 hours and over							
ไม่มี	0.1	0.1	1.6	6.8	14.9	-	Available	Not available	With job not work	Available	Not available	50 hours and over							
20-29 ชั่วโมง	0.4	10.1	8.7	26.3	41.2	-	Available	Not available	With job not work	Available	Not available	50 hours and over							
มี	-	-	0.4	0.6	0.5	-	Available	Not available	With job not work	Available	Not available	50 hours and over							
ไม่มี	0.4	10.1	8.4	25.7	40.7	-	Available	Not available	With job not work	Available	Not available	50 hours and over							
30-34 ชั่วโมง	0.1	1.7	4.4	16.2	24.9	-	Available	Not available	With job not work	Available	Not available	50 hours and over							
มี	-	-	0.7	0.4	0.9	-	Available	Not available	With job not work	Available	Not available	50 hours and over							
ไม่มี	0.1	1.7	3.8	15.8	24.0	-	Available	Not available	With job not work	Available	Not available	50 hours and over							
35-39 ชั่วโมง	1.4	106.8	9.9	25.1	36.7	0.4	Available	Not available	With job not work	Available	Not available	50 hours and over							
มี	-	0.7	-	0.3	0.6	-	Available	Not available	With job not work	Available	Not available	50 hours and over							
ไม่มี	1.4	106.1	9.9	24.9	36.1	0.4	Available	Not available	With job not work	Available	Not available	50 hours and over							
40-49 ชั่วโมง	6.5	41.3	145.7	93.2	139.2	1.5	Available	Not available	With job not work	Available	Not available	50 hours and over							
มี	-	0.2	1.4	1.0	0.5	-	Available	Not available	With job not work	Available	Not available	50 hours and over							
ไม่มี	6.5	41.1	144.3	92.2	138.7	1.5	Available	Not available	With job not work	Available	Not available	50 hours and over							
50 ชั่วโมงขึ้นไป	7.7	13.5	87.1	136.4	147.3	0.4	Available	Not available	With job not work	Available	Not available	50 hours and over							
มี	-	-	0.1	0.6	0.2	-	Available	Not available	With job not work	Available	Not available	50 hours and over							
ไม่มี	7.7	13.5	87.0	135.8	147.1	0.4	Available	Not available	With job not work	Available	Not available	50 hours and over							

ไตรมาสที่ 3/2555 : Quarter 3/2012

หน่วยเป็นพัน : In Thousands

ตารางที่ 11 จำนวนผู้มีงานทำ จำนวนชั่วโมงทำงานต่อสัปดาห์ การมีเวลาเหลือพอและต้องการทำงานเพิ่มขึ้น เพศ และเขตการปกครอง ภาคตะวันออกเฉียงเหนือ (ต่อ)  
 TABLE 11 EMPLOYED PERSONS BY WORK STATUS, HOURS WORKED PER WEEK, AVAILABILITY FOR ADDITIONAL WORK, SEX AND AREA, NORTHEASTERN REGION (Contd.)

ไตรมาสที่ 3/2555 : Quarter 3/2012

นอกเขตเทศบาล NON-MUNICIPAL AREA

หน่วยเป็นพัน : In Thousands

จำนวนชั่วโมงทำงาน เพศ และ การมีเวลาเหลือพอ และต้องการทำงานเพิ่มขึ้น	รวม Total	นายจ้าง Employer	สถานภาพการทำงาน Work Status				ช่วยธุรกิจ ครอบครัว Unpaid Family Worker	การรวมกลุ่ม Producers' Cooperatives	HOURS WORKED, SEX AND AVAILABILITY FOR ADDITIONAL WORK
			ลูกจ้างรัฐบาล Government Employee	ลูกจ้างเอกชน Private Employee	ทำงานส่วนตัว Own Account Worker	ว่าง			
ยอดรวม (ชาย)	5,912.5	71.8	442.4	1,196.9	2,733.4	1,447.1	20.9	TOTAL (MALE)	
มี	122.2	-	2.5	34.8	47.8	37.1	-	Available	
ไม่มี	5,790.3	71.8	439.8	1,162.1	2,685.7	1,410.0	20.9	Not available	
มีงานประจำแต่ไม่ได้ทำงาน	10.9	-	0.6	7.0	3.3	-	-	With job not work	
มี	3.9	-	-	3.4	0.5	-	-	Available	
ไม่มี	6.9	-	0.6	3.6	2.7	-	-	Not available	
1-9 ชั่วโมง	25.9	-	0.6	-	14.3	11.0	-	1-9 hours	
มี	1.0	-	-	-	1.0	-	-	Available	
ไม่มี	24.9	-	0.6	-	13.4	11.0	-	Not available	
10-19 ชั่วโมง	157.8	1.4	1.8	12.1	79.8	62.6	-	10-19 hours	
มี	10.7	-	-	3.3	4.3	3.1	-	Available	
ไม่มี	147.1	1.4	1.8	8.8	75.6	59.5	-	Not available	
20-29 ชั่วโมง	483.0	6.6	16.6	42.0	256.3	160.8	0.6	20-29 hours	
มี	37.0	-	-	9.3	18.7	9.0	-	Available	
ไม่มี	446.0	6.6	16.6	32.7	237.6	151.8	0.6	Not available	
30-34 ชั่วโมง	250.4	1.4	3.3	39.1	136.6	69.2	0.8	30-34 hours	
มี	19.1	-	-	5.5	7.7	5.9	-	Available	
ไม่มี	231.3	1.4	3.3	33.7	128.9	63.3	0.8	Not available	
35-39 ชั่วโมง	611.3	3.7	207.4	28.4	237.1	134.7	-	35-39 hours	
มี	23.4	-	1.8	1.9	8.3	11.5	-	Available	
ไม่มี	587.9	3.7	205.7	26.5	228.8	123.3	-	Not available	
40-49 ชั่วโมง	2,096.0	16.9	128.5	551.1	868.8	525.6	5.1	40-49 hours	
มี	15.9	-	-	7.9	2.6	5.5	-	Available	
ไม่มี	2,080.1	16.9	128.5	543.3	866.2	520.1	5.1	Not available	
50 ชั่วโมงขึ้นไป	2,277.4	41.8	83.4	517.3	1,137.2	483.2	14.4	50 hours and over	
มี	11.3	-	0.8	3.6	4.7	2.2	-	Available	
ไม่มี	2,266.0	41.8	82.7	513.7	1,132.5	480.9	14.4	Not available	



ตารางที่ 12 จำนวนผู้จ้างทำ จำนวนตามกลุ่มอายุ จำนวนชั่วโมงทำงานต่อสัปดาห์ การมีเวลาเหลือพอและต้องการทำงานเพิ่มขึ้น ภาคตะวันออกเฉียงเหนือ

TABLE 12 EMPLOYED PERSONS BY AGE GROUP, HOURS WORKED PER WEEK, AVAILABILITY FOR ADDITIONAL WORK, NORTHEASTERN REGION

หน่วยเป็นพัน : In Thousands

จำนวนชั่วโมงทำงาน และ การมีเวลาเหลือพอ และต้องการทำงานเพิ่มขึ้น	รวม	กลุ่มอายุ										Total	HOURS WORKED, AND AVAILABILITY FOR ADDITIONAL WORK		
		15-19	20-24	25-29	30-34	35-39	40-49	50-59	>= 60						
ยอดรวม	13,278.4	457.9	1,274.6	1,527.0	1,516.7	1,561.7	3,240.8	2,415.0	1,284.8						
มี	228.7	12.6	19.1	34.0	27.0	27.9	62.1	37.0	9.1					Available	
ไม่มี	13,049.7	445.4	1,255.5	1,493.0	1,489.7	1,533.8	3,178.7	2,377.9	1,275.7					Not available	
มีงานประจำแต่ไม่ได้ทำงาน	19.4	-	1.8	2.5	5.5	2.8	2.8	2.7	1.4					With job not work	
มี	4.1	-	-	-	3.4	-	-	0.6	0.1					Available	
ไม่มี	15.3	-	1.8	2.5	2.1	2.8	2.8	2.0	1.3					Not available	
1-9 ชั่วโมง	68.2	7.6	12.8	3.9	6.8	8.1	7.3	8.6	13.2					1-9 hours	
มี	2.1	-	0.2	-	-	0.5	-	0.8	0.7					Available	
ไม่มี	66.1	7.6	12.6	3.9	6.8	7.6	7.3	7.8	12.5					Not available	
10-19 ชั่วโมง	386.7	39.5	34.3	31.8	28.3	38.0	71.2	84.7	59.0					10-19 hours	
มี	29.8	2.5	1.4	6.2	0.8	2.0	10.9	5.5	0.6					Available	
ไม่มี	356.9	37.0	32.8	25.6	27.5	36.0	60.4	79.2	58.4					Not available	
20-29 ชั่วโมง	1,205.2	56.5	98.6	131.6	83.8	107.9	283.7	258.7	184.4					20-29 hours	
มี	64.1	1.1	8.0	6.9	4.3	8.8	20.3	11.0	3.8					Available	
ไม่มี	1,141.0	55.4	90.6	124.8	79.5	99.1	263.4	247.6	180.6					Not available	
30-34 ชั่วโมง	596.5	24.5	75.1	50.7	48.3	63.7	141.3	114.8	78.2					30-34 hours	
มี	33.2	1.8	3.2	0.6	6.9	4.3	8.8	5.7	2.0					Available	
ไม่มี	563.3	22.7	71.9	50.2	41.4	59.4	132.5	109.0	76.2					Not available	
35-39 ชั่วโมง	1,575.6	38.8	143.8	201.2	182.1	183.9	357.8	314.0	154.0					35-39 hours	
มี	41.5	4.5	1.9	10.1	5.8	5.0	7.4	5.0	1.8					Available	
ไม่มี	1,534.1	34.3	141.9	191.2	176.3	178.9	350.4	309.0	152.2					Not available	
40-49 ชั่วโมง	4,794.6	167.3	500.6	613.6	589.5	574.3	1,114.0	802.0	433.3					40-49 hours	
มี	35.0	2.7	2.3	6.5	4.7	6.5	9.2	3.2	0.1					Available	
ไม่มี	4,759.6	164.7	498.3	607.1	584.8	567.9	1,104.8	798.8	433.2					Not available	
50 ชั่วโมงขึ้นไป	4,632.3	123.8	407.6	491.7	572.3	583.1	1,262.8	829.7	361.4					50 hours and over	
มี	18.9	0.1	2.2	3.9	1.1	0.9	5.5	5.2	0.1					Available	
ไม่มี	4,613.4	123.7	405.5	487.8	571.2	582.2	1,257.3	824.5	361.3					Not available	



ตารางที่ 12 จำนวนผู้จ้างทำ งานตามกลุ่มอายุ จำนวนชั่วโมงทำงานต่อสัปดาห์ การมีเวลาเหลือและต้องการทำงานเพิ่มขึ้น และเพศ ภาคตะวันออกเฉียงเหนือ  
TABLE 12 EMPLOYED PERSONS BY AGE GROUP, HOURS WORKED PER WEEK, AVAILABILITY FOR ADDITIONAL WORK AND SEX, NORTHEASTERN REGION

ประเภท	รวม	กลุ่มอายุ Age Group							HOURS WORKED, SEX AND AVAILABILITY FOR ADDITIONAL WORK	
		15-19	20-24	25-29	30-34	35-39	40-49	50-59		>= 60
ชาย	7,293.3	313.4	759.5	864.3	822.4	815.0	1,685.1	1,285.5	748.2	MALE
มี	135.7	5.2	15.8	23.6	18.8	12.0	33.6	20.5	6.2	Available
ไม่มี	7,157.6	308.2	743.6	840.7	803.6	803.0	1,651.5	1,265.1	741.9	Not available
มีงานประจำแต่ไม่ได้ทำงาน	12.7	-	0.6	1.4	4.4	1.8	2.2	1.9	0.4	With job not work
มี	4.0	-	-	-	3.4	-	-	0.5	0.1	Available
ไม่มี	8.7	-	0.6	1.4	1.0	1.8	2.2	1.4	0.3	Not available
1-9 ชั่วโมง	30.3	4.0	9.9	1.9	2.1	1.9	2.8	3.1	4.7	1-9 hours
มี	1.1	-	0.2	-	-	0.3	-	-	0.7	Available
ไม่มี	29.2	4.0	9.7	1.9	2.1	1.6	2.8	3.1	4.0	Not available
10-19 ชั่วโมง	186.8	22.8	15.7	18.9	12.9	19.5	31.6	36.1	29.3	10-19 hours
มี	1.2	1.1	1.3	1.7	0.2	0.4	4.7	3.2	0.3	Available
ไม่มี	174.0	21.7	14.4	17.2	12.8	19.2	26.9	32.9	29.0	Not available
20-29 ชั่วโมง	570.7	40.6	54.4	70.4	41.0	51.4	120.3	101.0	91.6	20-29 hours
มี	39.8	0.3	5.5	6.7	2.3	3.8	12.7	5.4	3.2	Available
ไม่มี	531.0	40.3	49.0	63.7	38.7	47.6	107.7	95.6	88.4	Not available
30-34 ชั่วโมง	297.3	16.0	45.6	23.8	25.1	27.7	64.0	53.8	41.4	30-34 hours
มี	20.6	-	3.2	0.6	4.8	2.5	5.1	3.1	1.4	Available
ไม่มี	276.7	16.0	42.5	23.2	20.2	25.1	58.8	50.8	40.0	Not available
35-39 ชั่วโมง	798.7	20.7	72.0	92.2	87.8	85.2	182.5	172.0	86.3	35-39 hours
มี	24.8	2.5	1.9	7.3	4.8	2.3	2.5	2.8	0.6	Available
ไม่มี	774.0	18.2	70.0	84.9	83.0	82.9	180.0	169.3	85.7	Not available
40-49 ชั่วโมง	2,596.3	118.2	295.4	340.5	318.0	294.7	555.6	425.8	248.3	40-49 hours
มี	19.8	1.2	2.3	4.3	2.4	2.7	5.8	1.3	-	Available
ไม่มี	2,576.5	117.0	293.1	336.2	315.6	292.0	549.8	424.5	248.3	Not available
50 ชั่วโมงขึ้นไป	2,800.5	91.0	265.8	315.3	331.2	332.9	726.2	491.8	246.3	50 hours and over
มี	12.8	0.1	1.5	3.1	1.0	2.8	2.8	4.2	0.1	Available
ไม่มี	2,787.7	90.9	264.3	312.2	330.2	332.9	723.4	487.6	246.2	Not available
หญิง	5,985.1	144.5	515.1	662.7	694.3	746.7	1,555.7	1,129.4	536.6	FEMALE
มี	93.0	7.3	3.3	10.3	8.2	15.9	28.5	16.6	2.8	Available
ไม่มี	5,892.1	137.2	511.8	652.3	686.1	730.8	1,527.2	1,112.9	533.8	Not available
มีงานประจำแต่ไม่ได้ทำงาน	6.7	-	1.2	1.1	1.1	1.0	0.6	0.7	1.0	With job not work
มี	0.1	-	-	-	-	-	-	0.1	-	Available
ไม่มี	6.6	-	1.2	1.1	1.1	1.0	0.6	0.6	1.0	Not available
1-9 ชั่วโมง	37.9	3.6	2.9	2.1	4.8	6.2	4.5	5.4	8.5	1-9 hours
มี	1.0	-	-	-	-	0.2	-	0.8	-	Available
ไม่มี	37.0	3.6	2.9	2.1	4.8	6.0	4.5	4.6	8.5	Not available
10-19 ชั่วโมง	199.9	16.7	18.6	12.9	15.4	18.5	39.6	48.6	29.7	10-19 hours
มี	17.1	1.4	0.2	4.5	0.6	1.6	6.2	2.3	0.3	Available
ไม่มี	182.9	15.3	18.5	8.4	14.7	16.9	33.5	46.3	29.4	Not available
20-29 ชั่วโมง	634.4	15.8	44.2	61.2	42.9	56.5	163.3	157.6	92.8	20-29 hours
มี	24.4	0.7	2.5	0.2	2.1	5.0	7.6	5.7	0.6	Available
ไม่มี	610.1	15.1	41.7	61.1	40.8	51.5	155.7	152.0	92.3	Not available
30-34 ชั่วโมง	299.2	8.5	29.4	26.9	23.2	36.1	77.4	61.0	36.8	30-34 hours
มี	12.6	1.8	-	-	2.1	1.8	3.7	2.7	0.6	Available
ไม่มี	286.6	6.7	29.4	26.9	21.2	34.3	73.7	58.3	36.2	Not available
35-39 ชั่วโมง	776.8	18.0	71.9	109.0	94.3	98.7	175.3	141.9	67.7	35-39 hours
มี	16.7	1.9	-	2.7	1.0	2.7	4.9	2.2	1.2	Available
ไม่มี	760.1	16.1	71.9	106.3	93.3	96.0	170.4	139.8	66.5	Not available
40-49 ชั่วโมง	2,198.3	49.2	205.2	273.1	271.5	279.7	558.4	376.2	185.0	40-49 hours
มี	15.1	1.5	-	2.2	2.3	3.8	3.4	1.9	0.1	Available
ไม่มี	2,183.2	47.7	205.2	270.9	269.2	275.9	555.0	374.4	184.9	Not available
50 ชั่วโมงขึ้นไป	1,831.8	32.7	141.8	176.4	241.1	250.2	536.6	337.9	115.1	50 hours and over
มี	6.1	-	0.6	0.8	0.2	0.9	2.7	0.9	-	Available
ไม่มี	1,825.7	32.7	141.2	175.6	241.0	249.3	533.9	337.0	115.1	Not available

ตารางที่ 12 จำนวนผู้มีงานทำ จำแนกตามกลุ่มอายุ จำนวนชั่วโมงทำงานต่อสัปดาห์ การมีเวลาเหลือพอและต้องการทำงานเพิ่มขึ้น เพศ และเขตการปกครอง ภาคตะวันออกเฉียงเหนือ (ต่อ)  
 TABLE 12 EMPLOYED PERSONS BY AGE GROUP, HOURS WORKED PER WEEK, AVAILABILITY FOR ADDITIONAL WORK, SEX AND AREA, NORTHEASTERN REGION (Contd.)

จำนวนชั่วโมงทำงาน เพศ และ ภาคเวลาเหลือพอ และต้องการทำงานเพิ่มขึ้น	ในเขตเทศบาล MUNICIPAL AREA							รวม	HOURS WORKED, SEX AND AVAILABILITY FOR ADDITIONAL WORK
	15-19	20-24	25-29	30-34	35-39	40-49	50-59		
ยอดรวม(ชาย)	53.0	134.5	169.4	163.7	162.6	329.3	253.2	115.3	MALE
มี	1.6	1.9	1.5	2.0	1.3	3.6	1.1	0.5	Available
ไม่มี	51.3	132.6	167.8	161.7	161.3	325.7	252.1	114.8	Not available
มีงานประจำแต่ไม่ได้ทำงาน	-	0.6	-	0.2	0.1	0.4	0.4	0.2	With job not work
มี	0.1	-	-	-	-	-	-	0.1	Available
ไม่มี	1.8	0.6	-	0.2	0.1	0.4	0.4	0.1	Not available
1-9 ชั่วโมง	4.4	1.1	0.1	-	0.4	0.8	0.6	0.8	1-9 hours
มี	0.2	0.2	-	-	-	-	-	-	Available
ไม่มี	4.2	1.0	0.1	-	0.4	0.8	0.6	0.8	Not available
10-19 ชั่วโมง	29.0	4.3	2.7	1.8	3.1	5.2	4.2	3.9	10-19 hours
มี	2.1	-	0.4	0.2	0.4	0.9	0.2	0.1	Available
ไม่มี	26.9	4.3	2.3	1.7	2.7	4.3	3.9	3.8	Not available
20-29 ชั่วโมง	87.8	9.1	8.9	8.0	10.5	18.8	14.5	12.6	20-29 hours
มี	2.8	0.5	0.4	0.3	0.4	0.8	0.2	-	Available
ไม่มี	85.0	8.7	8.5	7.7	10.1	18.1	14.3	12.6	Not available
30-34 ชั่วโมง	46.9	5.7	5.2	3.6	4.1	9.3	10.2	6.2	30-34 hours
มี	1.6	-	0.6	-	-	0.7	0.1	0.3	Available
ไม่มี	45.4	5.7	4.6	3.6	4.1	8.6	10.1	5.9	Not available
35-39 ชั่วโมง	187.4	9.3	23.4	22.2	19.0	45.3	52.6	12.1	35-39 hours
มี	1.4	0.4	-	0.6	0.0	-	0.4	-	Available
ไม่มี	186.0	8.9	23.4	21.6	19.0	45.3	52.1	12.1	Not available
40-49 ชั่วโมง	500.4	58.7	71.0	63.8	60.3	109.7	82.9	36.7	40-49 hours
มี	4.0	1.2	0.1	1.0	0.5	0.9	0.1	-	Available
ไม่มี	496.4	58.5	71.0	62.8	59.8	108.8	82.9	36.7	Not available
50 ชั่วโมงขึ้นไป	523.1	45.8	58.2	64.2	65.2	139.8	87.8	42.8	50 hours and over
มี	1.5	0.8	0.2	-	-	0.3	0.1	0.1	Available
ไม่มี	521.6	45.0	58.0	64.2	65.2	139.5	87.7	42.8	Not available

ไตรมาสที่ 3/2555 : Quarter 3/2012

หน่วยเป็นพัน : in Thousands

ตารางที่ 12 จำนวนผู้มีงานทำ จำนวนตามกลุ่มอายุ จำนวนชั่วโมงทำงานต่อสัปดาห์ การมีเวลาเหลือพอและต้องการทำงานเพิ่มขึ้น เขต และเขตการปกครอง ภาคตะวันออกเฉียงเหนือ (ต่อ)  
 TABLE 12 EMPLOYED PERSONS BY AGE GROUP, HOURS WORKED PER WEEK, AVAILABILITY FOR ADDITIONAL WORK, SEX AND AREA, NORTHEASTERN REGION (Contd.)

จำนวนชั่วโมงทำงาน เพศ และ การมีเวลาเหลือพอ และต้องการทำงานเพิ่มขึ้น	ในเขตเทศบาล MUNICIPAL AREA							รวม	หน่วยเป็นพัน : In Thousands				
	15-19	20-24	25-29	30-34	35-39	40-49	50-59		>= 60	HOURS WORKED, SEX AND AVAILABILITY FOR ADDITIONAL WORK			
ยอดรวม(หญิง)	23.8	85.7	144.1	139.6	152.0	313.5	218.1	89.0	TOTAL(FEMALE)				
มี	0.4	0.2	1.4	2.3	2.1	2.9	0.7	0.3	Available				
ไม่มี	23.4	85.5	142.7	137.3	149.8	310.7	217.4	88.8	Not available				
มีงานประจำแต่ไม่ได้ทำงาน	-	-	0.4	0.2	0.5	0.5	0.3	0.1	With job not work				
มี	0.1	-	-	-	-	-	0.1	-	Available				
ไม่มี	1.7	-	0.4	0.2	0.5	0.5	0.2	0.1	Not available				
1-9 ชั่วโมง	5.3	0.1	-	0.1	0.7	1.7	1.5	1.2	1-9 hours				
มี	0.2	-	-	-	0.2	-	-	-	Available				
ไม่มี	5.1	0.1	-	0.1	0.6	1.7	1.5	1.2	Not available				
10-19 ชั่วโมง	24.4	4.7	1.0	2.3	1.6	4.6	4.7	3.5	10-19 hours				
มี	1.0	0.2	0.1	0.1	0.1	0.3	0.2	0.1	Available				
ไม่มี	23.5	4.6	1.0	2.2	1.5	4.3	4.5	3.4	Not available				
20-29 ชั่วโมง	86.8	6.2	9.2	7.9	10.4	21.3	19.8	9.4	20-29 hours				
มี	1.5	0.1	0.2	0.2	0.5	0.4	0.1	-	Available				
ไม่มี	85.3	2.6	9.0	7.7	9.9	20.9	19.7	9.4	Not available				
30-34 ชั่วโมง	47.4	1.3	4.8	3.9	5.2	12.4	11.4	5.8	30-34 hours				
มี	2.0	0.3	-	0.4	0.5	0.6	0.2	-	Available				
ไม่มี	45.4	1.0	4.8	3.5	4.7	11.8	11.2	5.8	Not available				
35-39 ชั่วโมง	180.3	2.4	22.4	22.2	25.0	45.9	39.9	12.3	35-39 hours				
มี	1.5	-	0.2	0.1	0.6	0.5	0.2	-	Available				
ไม่มี	178.8	2.4	22.2	22.2	24.4	45.5	39.7	12.3	Not available				
40-49 ชั่วโมง	427.4	34.5	63.7	56.9	53.2	109.1	73.9	27.8	40-49 hours				
มี	3.1	-	0.8	1.4	0.3	0.6	0.0	0.1	Available				
ไม่มี	424.3	34.5	62.9	55.5	53.0	108.6	73.9	27.6	Not available				
50 ชั่วโมงขึ้นไป	392.3	27.4	42.6	46.2	55.4	118.1	66.7	29.0	50 hours and over				
มี	0.9	-	0.1	0.2	-	0.6	-	-	Available				
ไม่มี	391.5	27.4	42.5	46.0	55.4	117.5	66.7	29.0	Not available				

ตารางที่ 12 จำนวนผู้มีงานทำ จำแนกตามกลุ่มอายุ จำนวนชั่วโมงทำงานต่อสัปดาห์ การมีเวลาเหลือพอและต้องการทำงานเพิ่มขึ้น เพศ และเขตการปกครอง ภาคตะวันออกเฉียงเหนือ (ต่อ)  
 TABLE 12 EMPLOYED PERSONS BY AGE GROUP, HOURS WORKED PER WEEK, AVAILABILITY FOR ADDITIONAL WORK, SEX AND AREA, NORTHEASTERN REGION (Contd.)

ไตรมาสที่ 3/2555 : Quarter 3/2012

เมืองเขตเทศบาล NON-MUNICIPAL AREA

หน่วยนับเป็น: In Thousands

จำนวนชั่วโมงทำงาน เพศ และ การมีเวลาเหลือพอ และต้องการทำงานเพิ่มขึ้น	รวม							HOURS WORKED, SEX AND AVAILABILITY FOR ADDITIONAL WORK		
	Total	15-19	20-24	25-29	30-34	35-39	40-49		50-59	>= 60
ยอดรวม(ชาย)	5,912.5	260.5	625.0	694.9	658.7	652.3	1,355.9	1,032.4	632.9	MALE
มี	122.2	3.6	13.9	22.1	16.7	10.6	30.1	19.4	5.8	Available
ไม่มี	5,790.3	256.9	611.0	672.8	642.0	641.7	1,325.8	1,013.0	627.1	Not available
มีงานประจำงานไม่ได้ทำงาน	10.9	-	-	1.4	4.2	1.7	1.8	1.5	0.2	With job not work
มี	3.9	-	-	-	3.4	-	-	0.5	-	Available
ไม่มี	6.9	-	-	1.4	0.8	1.7	1.8	1.0	0.2	Not available
1-9 ชั่วโมง	25.9	3.6	8.8	1.7	2.1	1.4	2.0	2.5	3.9	1-9 hours
มี	1.0	-	-	-	-	0.3	-	-	0.7	Available
ไม่มี	24.9	3.6	8.8	1.7	2.1	1.1	2.0	2.5	3.2	Not available
10-19 ชั่วโมง	157.8	18.9	11.4	16.3	11.1	16.5	26.4	31.9	25.4	10-19 hours
มี	10.7	1.1	1.3	1.3	-	-	3.8	3.0	0.2	Available
ไม่มี	147.1	17.8	10.1	14.9	11.1	16.5	22.6	28.9	25.2	Not available
20-29 ชั่วโมง	483.0	35.1	45.3	61.5	33.0	40.9	101.5	86.6	79.0	20-29 hours
มี	37.0	-	5.0	6.3	2.0	3.4	11.9	5.2	3.2	Available
ไม่มี	446.0	35.1	40.3	55.3	31.1	37.5	89.6	81.4	75.8	Not available
30-34 ชั่วโมง	250.4	13.3	39.9	18.6	21.5	23.5	54.7	43.6	35.2	30-34 hours
มี	19.1	-	3.2	-	4.8	2.5	4.5	3.0	1.1	Available
ไม่มี	231.3	13.3	36.8	18.6	16.7	21.0	50.2	40.6	34.1	Not available
35-39 ชั่วโมง	611.3	17.1	62.7	68.8	65.7	66.2	137.2	119.5	74.2	35-39 hours
มี	23.4	2.5	1.6	7.3	4.2	2.3	2.5	2.4	0.6	Available
ไม่มี	587.9	14.6	61.2	61.5	61.4	63.9	134.7	117.1	73.6	Not available
40-49 ชั่วโมง	2,096.0	100.9	236.8	269.4	254.2	234.4	445.9	342.8	211.6	40-49 hours
มี	15.9	-	2.2	4.2	1.3	2.1	4.9	1.2	-	Available
ไม่มี	2,080.1	100.9	234.6	265.3	252.8	232.3	441.0	341.6	211.6	Not available
50 ชั่วโมงขึ้นไป	2,277.4	71.6	220.1	257.1	267.0	267.7	586.4	404.0	203.5	50 hours and over
มี	11.3	-	0.8	3.0	1.0	-	2.5	4.2	-	Available
ไม่มี	2,266.0	71.6	219.3	254.1	266.1	267.7	583.9	399.8	203.5	Not available

ตารางที่ 12 จำนวนผู้ปฏิบัติงาน จำนวนตามกลุ่มอายุ จำนวนชั่วโมงทำงานต่อสัปดาห์ การมีเวลาเพื่อพ่อกับแม่และต้องการทำงานเพิ่มขึ้น เขต และเขตการปกครอง ภาคตะวันออกเฉียงเหนือ (ต่อ)  
 TABLE 12 EMPLOYED PERSONS BY AGE GROUP, HOURS WORKED PER WEEK, AVAILABILITY FOR ADDITIONAL WORK, SEX AND AREA, NORTHEASTERN REGION (Contd.)

จำนวนชั่วโมงทำงาน เพศ และ การมีเวลาเพื่อพ่อกับแม่ และต้องการทำงานเพิ่มขึ้น	เขตเทศบาล NON-MUNICIPAL AREA										รวม	HOURS WORKED, SEX AND AVAILABILITY FOR ADDITIONAL WORK TOTAL(FEMALE)
	กลุ่มอายุ Age Group											
	15-19	20-24	25-29	30-34	35-39	40-49	50-59	>= 60				
Total	120.7	429.5	518.6	554.7	594.8	1,242.1	911.3	447.6				
4,819.4	82.9	3.2	9.0	5.9	13.8	25.6	15.9	2.6	Available			
4,736.5	113.8	426.3	509.6	548.8	581.0	1,216.6	895.5	445.1	Not available			
4.9	-	1.2	0.7	1.0	0.5	0.1	0.5	0.8	With job not work			
มี	-	-	-	-	-	-	-	-	Available			
ไม่มี	4.9	1.2	0.7	1.0	0.5	0.1	0.5	0.8	Not available			
1-9 ชั่วโมง	32.7	2.8	2.1	4.7	5.5	2.8	3.9	7.4	1-9 hours			
มี	0.8	-	-	-	-	-	0.8	-	Available			
ไม่มี	31.9	2.8	2.1	4.7	5.5	2.8	3.1	7.4	Not available			
10-19 ชั่วโมง	175.5	13.9	11.8	13.1	16.8	35.1	44.0	26.2	10-19 hours			
มี	16.1	-	4.4	0.6	1.5	5.9	2.2	0.2	Available			
ไม่มี	159.4	13.9	7.4	12.6	15.4	29.2	41.8	26.0	Not available			
20-29 ชั่วโมง	547.7	38.0	52.1	35.0	46.1	142.0	137.9	83.5	20-29 hours			
มี	22.9	2.5	-	1.9	4.5	7.3	5.6	0.6	Available			
ไม่มี	524.7	35.5	52.1	33.1	41.6	134.8	132.3	82.9	Not available			
30-34 ชั่วโมง	251.8	26.8	22.1	19.3	30.9	65.0	49.6	31.0	30-34 hours			
มี	10.6	-	-	1.6	1.3	3.1	2.5	0.6	Available			
ไม่มี	241.2	26.8	22.1	17.7	29.6	62.0	47.1	30.4	Not available			
35-39 ชั่วโมง	596.6	61.7	86.6	72.1	73.7	129.3	102.1	55.5	35-39 hours			
มี	15.6	-	2.5	1.0	2.1	4.4	2.0	1.2	Available			
ไม่มี	581.4	61.7	84.1	71.1	71.6	124.9	100.1	54.2	Not available			
40-49 ชั่วโมง	1,770.9	170.6	209.5	214.6	226.4	449.3	302.3	157.3	40-49 hours			
มี	12.0	-	1.4	0.9	3.5	2.8	1.9	-	Available			
ไม่มี	1,758.9	170.6	208.1	213.7	222.9	446.5	300.5	157.3	Not available			
50 ชั่วโมงขึ้นไป	1,439.5	114.4	133.8	194.9	194.9	418.6	271.1	86.0	50 hours and over			
มี	5.2	0.6	0.6	-	0.9	2.2	0.9	-	Available			
ไม่มี	1,434.2	113.8	133.2	194.9	194.0	416.4	270.2	86.0	Not available			

ไตรมาสที่ 3/2555 : Quarter 3/2012

หน่วยเป็นพัน : In Thousands

ตารางที่ 13 จำนวนผู้ว่างงาน ที่ทำงานทำ จำแนกตามระยะเวลาที่ทำงานทำ ระดับการศึกษาที่สำเร็จ ภาคตะวันออกเฉียงเหนือ

TABLE 13 UNEMPLOYED PERSONS, SEEKING JOB BY DURATION OF SEEKING JOB, LEVEL OF EDUCATIONAL ATTAINMENT, NORTHEASTERN REGION

ไตรมาสที่ 3/2555 : Quarter 3/2012

หน่วยเป็นคน : Person

ระดับการศึกษาที่สำเร็จ	ระยะเวลาที่ทำงานทำ							LEVEL OF EDUCATIONAL ATTAINMENT	
	< 1 เดือน	1 - 2.9 เดือน	3 - 5.9 เดือน	6 - 8.9 เดือน	9 - 11.9 เดือน	>=12 เดือน	ไม่ทราบ		
Total	Month	Months	Months	Months	Months	Months	Unknown		
ยอดรวม	9,982	4,505	1,407	516	-	900	-	TOTAL	
ไม่มีการศึกษา	218	-	-	-	-	-	-	No education	
ต่ำกว่าประถมศึกษา	498	-	-	-	-	-	-	Less than Elementary	
ประถมศึกษา	525	-	1,075	-	-	-	-	Elementary	
มัธยมศึกษาตอนต้น	1,290	180	-	-	-	-	-	Lower Secondary	
มัธยมศึกษาตอนปลาย	2,846	3,010	-	415	-	103	-	Upper Secondary Level	
สายสามัญ	1,440	3,010	-	-	-	-	-	General/Academic	
สายอาชีพศึกษา	1,406	-	-	415	-	103	-	Vocational	
สายวิชาการศึกษา	-	-	-	-	-	-	-	Teacher Training	
อุดมศึกษา	4,605	1,315	332	102	-	797	-	Higher Level	
สายวิชาการ	4,562	763	-	102	-	797	-	Academic	
สายวิชาชีพ	44	552	332	-	-	-	-	Higher Technical Education	
สายวิชาการศึกษา	-	-	-	-	-	-	-	Teacher Training	
อื่นๆ <sup>1/</sup>	-	-	-	-	-	-	-	Others <sup>1/</sup>	
ไม่ทราบ	-	-	-	-	-	-	-	Unknown	

<sup>1/</sup> รวมอาชีพระยะสั้น Including Short Course Vocational



ตารางที่ 13 จำนวนผู้ว่างงาน ที่หางานทำ จำแนกตามระยะเวลาที่หางานทำ ระดับการศึกษาที่สำเร็จ เพศ และเขตการปกครอง ภาคตะวันออกเฉียงเหนือ (ต่อ)

TABLE 13 UNEMPLOYED PERSONS, SEEKING JOP BY DURATION OF SEEKING JOP, LEVEL OF EDUCATIONAL ATTAINMENT, SEX AND AREA, NORTHEASTERN REGION (Contd.)

ไตรมาสที่ 3/2555 : Quarter 3/2012

ในเขตเทศบาล MUNICIPAL AREA

หน่วยเป็นคน : Person

ระดับการศึกษาที่สำเร็จ	รวม	ระยะเวลาที่หางานทำ Duration of seeking job							LEVEL OF EDUCATIONAL ATTAINMENT
		ระยะเวลาที่หางานทำ							
		< 1 เดือน	1 - 2.9 เดือน	3 - 5.9 เดือน	6 - 8.9 เดือน	9 - 11.9 เดือน	>=12 เดือน	ไม่ทราบ	
Total	Month	Months	Months	Months	Months	Months	Unknown		
ยอดรวม	4,915	2,860	971	332	516	-	236	-	TOTAL
ชาย	3,323	1,775	566	332	415	-	236	-	MALE
ไม่มีการศึกษา	218	218	-	-	-	-	-	-	No education
ต่ำกว่าประถมศึกษา	498	498	-	-	-	-	-	-	Less than Elementary
ประถมศึกษา	525	525	-	-	-	-	-	-	Elementary
มัธยมศึกษาตอนต้น	714	534	180	-	-	-	-	-	Lower Secondary
มัธยมศึกษาตอนปลาย	518	-	-	-	415	-	103	-	Upper Secondary Level
สายสามัญ	-	-	-	-	-	-	-	-	General/Academic
สายอาชีวศึกษา	518	-	-	-	415	-	103	-	Vocational
สายวิชาการศึกษา	-	-	-	-	-	-	-	-	Teacher Training
อุดมศึกษา	850	-	386	332	-	-	133	-	Higher Level
สายวิชาการ	133	-	-	-	-	-	133	-	Academic
สายวิชาชีพ	717	-	386	332	-	-	-	-	Higher Technical Education
สายวิชาการศึกษา	-	-	-	-	-	-	-	-	Teacher Training
อื่นๆ	-	-	-	-	-	-	-	-	Others
ไม่ทราบ	-	-	-	-	-	-	-	-	Unknown
หญิง	1,592	1,085	405	-	102	-	-	-	FEMALE
ไม่มีการศึกษา	-	-	-	-	-	-	-	-	No education
ต่ำกว่าประถมศึกษา	-	-	-	-	-	-	-	-	Less than Elementary
ประถมศึกษา	-	-	-	-	-	-	-	-	Elementary
มัธยมศึกษาตอนต้น	495	495	-	-	-	-	-	-	Lower Secondary
มัธยมศึกษาตอนปลาย	450	450	-	-	-	-	-	-	Upper Secondary Level
สายสามัญ	450	450	-	-	-	-	-	-	General/Academic
สายอาชีวศึกษา	-	-	-	-	-	-	-	-	Vocational
สายวิชาการศึกษา	-	-	-	-	-	-	-	-	Teacher Training
อุดมศึกษา	647	140	405	-	102	-	-	-	Higher Level
สายวิชาการ	437	96	239	-	102	-	-	-	Academic
สายวิชาชีพ	210	44	166	-	-	-	-	-	Higher Technical Education
สายวิชาการศึกษา	-	-	-	-	-	-	-	-	Teacher Training
อื่นๆ	-	-	-	-	-	-	-	-	Others
ไม่ทราบ	-	-	-	-	-	-	-	-	Unknown

1/ รวมอาชีพระยะสั้น Including Short Course Vocational



ตารางที่ 13 จำนวนผู้ว่างงาน ที่หางานทำ จำแนกตามระยะเวลาที่หางานทำ ระดับการศึกษาที่สำเร็จ เพศ และเขตการปกครอง ภาคตะวันออกเฉียงเหนือ (ต่อ)

TABLE 13 UNEMPLOYED PERSONS, SEEKING JOP BY DURATION OF SEEKING JOP, LEVEL OF EDUCATIONAL ATTAINMENT, SEX AND AREA, NORTHEASTERN REGION (Contd.)

ไตรมาสที่ 3/2555 : Quarter 3/2012

นอกเขตเทศบาล NON-MUNICIPAL AREA

หน่วยเป็นคน : Person

ระดับการศึกษาที่สำเร็จ	รวม	ระยะเวลาที่หางานทำ Duration of seeking job						LEVEL OF EDUCATIONAL ATTAINMENT
		ระยะเวลาที่หางานทำ						
		< 1 เดือน	1 - 2.9 เดือน	3 - 5.9 เดือน	6 - 8.9 เดือน	9 - 11.9 เดือน	>=12 เดือน	
Total	Month	Months	Months	Months	Months	Months	Unknown	
ยอดรวม	12,395	7,122	3,534	1,075	-	-	664	TOTAL
ชาย	4,396	2,657	-	1,075	-	-	664	MALE
ไม่มีการศึกษา	-	-	-	-	-	-	-	No education
ต่ำกว่าประถมศึกษา	-	-	-	-	-	-	-	Less than Elementary
ประถมศึกษา	1,075	-	-	1,075	-	-	-	Elementary
มัธยมศึกษาตอนต้น	261	261	-	-	-	-	-	Lower Secondary
มัธยมศึกษาตอนปลาย	2,396	2,396	-	-	-	-	-	Upper Secondary Level
สายสามัญ	990	990	-	-	-	-	-	General/Academic
สายอาชีวศึกษา	1,406	1,406	-	-	-	-	-	Vocational
สายวิชาการศึกษา	-	-	-	-	-	-	-	Teacher Training
อุดมศึกษา	664	-	-	-	-	-	664	Higher Level
สายวิชาการ	664	-	-	-	-	-	664	Academic
สายวิชาชีพ	-	-	-	-	-	-	-	Higher Technical Education
สายวิชาการศึกษา	-	-	-	-	-	-	-	Teacher Training
อื่นๆ 1/	-	-	-	-	-	-	-	Others 1/
ไม่ทราบ	-	-	-	-	-	-	-	Unknown
หญิง	7,999	4,465	3,534	-	-	-	-	FEMALE
ไม่มีการศึกษา	-	-	-	-	-	-	-	No education
ต่ำกว่าประถมศึกษา	-	-	-	-	-	-	-	Less than Elementary
ประถมศึกษา	-	-	-	-	-	-	-	Elementary
มัธยมศึกษาตอนต้น	-	-	-	-	-	-	-	Lower Secondary
มัธยมศึกษาตอนปลาย	3,010	-	3,010	-	-	-	-	Upper Secondary Level
สายสามัญ	3,010	-	3,010	-	-	-	-	General/Academic
สายอาชีวศึกษา	-	-	-	-	-	-	-	Vocational
สายวิชาการศึกษา	-	-	-	-	-	-	-	Teacher Training
อุดมศึกษา	4,989	4,465	524	-	-	-	-	Higher Level
สายวิชาการ	4,989	4,465	524	-	-	-	-	Academic
สายวิชาชีพ	-	-	-	-	-	-	-	Higher Technical Education
สายวิชาการศึกษา	-	-	-	-	-	-	-	Teacher Training
อื่นๆ 1/	-	-	-	-	-	-	-	Others 1/
ไม่ทราบ	-	-	-	-	-	-	-	Unknown

1/ รวมอาชีพระยะสั้น Including Short Course Vocational

ตารางที่ 14 จำนวนผู้ว่างงาน ที่เคยทำงานมาก่อน จำนวนคนอาชีพที่ทำครั้งสุดท้าย อุตสาหกรรมที่ทำครั้งสุดท้าย ภาคตะวันออกเฉียงเหนือ  
 TABLE 14 UNEMPLOYED PERSONS, EVER WORKED BY LAST OCCUPATION, LAST INDUSTRY, NORTHEASTERN REGION

ไตรมาสที่ 3/2555 : Quarter 3/2012 มิถุนายน : Person

อาชีพที่ทำครั้งสุดท้าย	อุตสาหกรรมที่ทำครั้งสุดท้าย													LAST OCCUPATION
	รวม	เกษตรกรรม	การป่าไม้	เหมืองแร่	การก่อสร้าง	การก่อสร้าง	การขนส่ง	การขนส่ง และ	ที่พักแคะ	ข้อมูลข่าวสาร	กิจกรรมการเงินและ	การบริการ	การบริการ	
	Total	Agriculture	Manufacturing	Electricity	Water supply	Construction	Transport, storage	and storage	and food service	Information	Financial	Intermediation		
<b>ยอดรวม</b>	<b>33,818</b>	<b>3,890</b>	<b>-</b>	<b>6,150</b>	<b>307</b>	<b>-</b>	<b>8,959</b>	<b>6,323</b>	<b>-</b>	<b>5,951</b>	<b>-</b>	<b>105</b>	<b>TOTAL</b>	
1. ผู้มีวุฒิคุณนาย ข้าราชการระดับอาวุโส และผู้จัดการ	42	-	-	-	-	42	-	-	-	-	-	-	1. Legislators, senior officials and managers	
2. ผู้ประกอบวิชาชีพต่างๆ	464	-	115	-	-	-	138	-	-	-	-	-	2. Professionals	
3. ผู้ประกอบวิชาชีพด้านเทคนิคสาขาต่างๆ และอาชีพที่เกี่ยวข้อง	1,070	-	-	-	-	478	-	-	-	247	-	-	3. Technicians and associate professionals	
4. เสมียน	1,528	-	-	-	-	-	-	-	-	135	-	-	4. Clerks	
5. พนักงานบริการและพนักงานในร้านค้า และตลาด	9,925	-	-	-	-	-	4,068	-	-	5,569	-	-	5. Service workers and shop and market sales workers	
6. ผู้ปฏิบัติงานที่มีชื่อในด้านการเกษตร และการประมง	618	618	-	-	-	-	-	-	-	-	-	-	6. Skilled agricultural and fishery workers	
7. ผู้ปฏิบัติงานด้านความสามารรถทางฝีมือ และธุรกิจการค้าที่เกี่ยวข้อง	11,685	-	-	4,918	307	5,057	1,403	-	-	-	-	-	7. Craft and related trades workers	
8. ผู้ปฏิบัติการโรงงานและเครื่องจักร และผู้ปฏิบัติงานด้านการประกอบ	1,373	-	-	1,117	-	-	255	-	-	-	-	-	8. Plant and machine operators and assemblers	
9. อาชีพทั้งหมดในสาขาต่างๆ ในด้านการขาย และการให้บริการ	7,114	3,272	-	-	-	3,382	459	-	-	-	-	-	9. Elementary occupations	
10. คนงานซึ่งมีได้จำแนกไว้ในหมวดอื่น	-	-	-	-	-	-	-	-	-	-	-	-	10. Workers not classifiable by occupation	

ตารางที่ 14 จำนวนผู้ว่างงานที่เคยทำงานก่อน จำนวนตามอาชีพที่ทำครั้งสุดท้าย อุตสาหกรรมที่ทำครั้งสุดท้าย ภาคตะวันออกเฉียงเหนือ (ต่อ)  
 TABLE 14 UNEMPLOYED PERSONS, EVER WORKED BY LAST OCCUPATION, LAST INDUSTRY, NORTHEASTERN REGION (Contd.)

อาชีพที่ทำครั้งสุดท้าย	อุตสาหกรรมที่ทำครั้งสุดท้าย (ปี) Last Industry (Contd.)										LAST OCCUPATION
	กิจกรรมอสังหาริมทรัพย์ Real estate activities	กิจกรรมทางวิชาชีพ วิชาชีพและเทคนิค Professional/scientific technical activities	การบริหารสนับสนุน และป้องกันประเทศ Administrative and support service activities	การบริหารราชการ ป้องกันประเทศ Public administration defence	การศึกษา การศึกษา Education	กิจกรรมด้านสุขภาพ ศิลปะ ความบันเทิง และนันทนาการ Health and social work entertainment	บริการด้านอื่นๆ Other service	งานในครัวเรือนส่วนบุคคล Activities of household	กิจกรรมขององค์กร Extra-territorial	ไม่ทราบ Unknown	
<b>ยอดรวม</b>	-	-	288	869	736	240	-	-	-	-	TOTAL
1. ผู้มีวุฒิคุณหมาย ข้าราชการระดับอาวุโสและผู้จัดการ	-	-	-	-	-	-	-	-	-	-	1. Legislators, senior officials and managers
2. ผู้ประกอบวิชาชีพที่ต่างๆ	-	-	-	-	211	-	-	-	-	-	2. Professionals
3. ผู้ประกอบวิชาชีพด้านเทคนิคสาขาต่างๆ และอาชีพที่เกี่ยวข้อง	-	-	-	-	-	240	-	-	-	-	3. Technicians and associate professionals
4. เสมียน	-	-	-	869	524	-	-	-	-	-	4. Clerks
5. พนักงานบริการและพนักงานในร้านค้าและตลาด	-	-	288	-	-	-	-	-	-	-	5. Service workers and shop and market sales workers
6. ผู้ปฏิบัติงานที่มีชื่อในด้านการเกษตรและการประมง	-	-	-	-	-	-	-	-	-	-	6. Skilled agricultural and fishery workers
7. ผู้ปฏิบัติงานด้านความสามรถทางฝีมือและธุรกิจการค้าที่เกี่ยวข้อง	-	-	-	-	-	-	-	-	-	-	7. Craft and related trades workers
8. ผู้ปฏิบัติการโรงงานและเครื่องจักรและผู้ปฏิบัติงานด้านการประกอบ	-	-	-	-	-	-	-	-	-	-	8. Plant and machine operators and assemblers
9. อาชีพซึ่งพื้นฐานต่างๆ ในด้านการขายและการให้บริการ	-	-	-	-	-	-	-	-	-	-	9. Elementary occupations
10. คนงานซึ่งมีได้จำแนกไว้ในหมวดอื่น	-	-	-	-	-	-	-	-	-	-	10. Workers not classifiable by occupation

ไตรมาสที่ 3/2555 : Quarter 3/2012

หน่วยนับหมื่น : Person

ตารางที่ 14 จำนวนผู้ว่างงาน ที่ยังทำงานอยู่แต่ตามอาชีพที่ว่างงานครั้งสุดท้าย อุตสาหกรรมที่ว่างงานครั้งสุดท้าย และเพศ ภาคตะวันออกเฉียงเหนือ  
TABLE 14 UNEMPLOYED PERSONS, EVER WORKED BY LAST OCCUPATION, LAST INDUSTRY AND SEX, NORTHEASTERN REGION

อาชีพที่ว่างงานครั้งสุดท้าย	อุตสาหกรรมที่ว่างงานครั้งสุดท้าย										LAST OCCUPATION	
	เกษตรกรรมและการประมง Agriculture	การทำเหมืองแร่และเหมืองหิน Mining	การผลิต Manufacturing	ไฟฟ้า ก๊าซ ไนโตรเจน ปูนซีเมนต์ และประปา Water supply and sewerage, waste	ก่อสร้าง Construction	การขนส่ง การขนส่งทางบก การขนส่งทางน้ำ และการบิน Transport, storage and communication	ที่พักแรมและบริการด้านอาหาร Accommodation and food service	ข้อมูลข่าวสารและการสื่อสาร Information and communication	กิจกรรมการเงินและการประกันภัย Financial and intermediation	อาชีพอื่นที่ไม่ได้ระบุไว้		
Total	23,815	2,622	3,592	307	8,235	5,477	3,294	-	-	-	MALE	
1. ผู้ปฏิบัติงานขาย ข้าราชการระดับอาวุโสและผู้จัดการ	-	-	-	-	-	-	-	-	-	-	-	1. Legislators, senior officials and managers
2. ผู้ประกอบวิชาชีพต่างๆ	115	-	115	-	-	-	-	-	-	-	-	2. Professionals
3. ผู้ประกอบวิชาชีพเทคนิคที่หลากหลายและอาชีพที่เกี่ยวข้อง	725	-	-	-	478	-	247	-	-	-	-	3. Technicians and associate professionals
4. เสมียน	135	-	-	-	-	-	135	-	-	-	-	4. Clerks
5. พนักงานบริการและพนักงานในร้านค้าและสถานประกอบการ	6,559	-	-	-	-	3,359	2,912	-	-	-	-	5. Service workers and shop and market sales workers
6. ผู้ปฏิบัติงานที่มีอยู่ในด้านเกษตรกรรม	618	-	-	-	-	-	-	-	-	-	-	6. Skilled agricultural and fishery workers
7. ผู้ปฏิบัติงานด้านความสามารถเฉพาะและผู้ปฏิบัติงานที่เกี่ยวข้อง	9,415	-	3,330	307	4,375	1,403	-	-	-	-	-	7. Craft and related trades workers
8. ผู้ปฏิบัติงานโรงงานและเครื่องจักรและผู้ปฏิบัติงานด้านประกอบอาชีพอื่นที่มีอยู่ในสาขาต่างๆในด้านการขายและการบริการ	402	-	147	-	-	255	-	-	-	-	-	8. Plant and machine operators and assemblers
9. อาชีพอื่นที่มีอยู่ในสาขาต่างๆในด้านการขายและการบริการ	5,846	2,005	-	-	3,382	459	-	-	-	-	-	9. Elementary occupations
10. คนงานที่มีลักษณะเป็นชั่วคราว	-	-	-	-	-	-	-	-	-	-	-	10. Workers not classifiable by occupation
<b>หญิง</b>	10,002	1,267	2,598	-	724	847	2,657	105	-	-	-	FEMALE
1. ผู้ปฏิบัติงานขาย ข้าราชการระดับอาวุโสและผู้จัดการ	42	-	-	-	42	-	-	-	-	-	-	1. Legislators, senior officials and managers
2. ผู้ประกอบวิชาชีพต่างๆ	349	-	-	-	-	138	-	-	-	-	-	2. Professionals
3. ผู้ประกอบวิชาชีพเทคนิคที่หลากหลายและอาชีพที่เกี่ยวข้อง	345	-	-	-	-	-	247	105	-	-	-	3. Technicians and associate professionals
4. เสมียน	1,393	-	-	-	-	-	1,393	-	-	-	-	4. Clerks
5. พนักงานบริการและพนักงานในร้านค้าและสถานประกอบการ	3,366	-	-	-	-	709	2,657	-	-	-	-	5. Service workers and shop and market sales workers
6. ผู้ปฏิบัติงานที่มีอยู่ในด้านเกษตรกรรม	-	-	-	-	-	-	-	-	-	-	-	6. Skilled agricultural and fishery workers
7. ผู้ปฏิบัติงานด้านความสามารถเฉพาะและผู้ปฏิบัติงานที่เกี่ยวข้อง	2,269	-	1,588	-	681	-	-	-	-	-	-	7. Craft and related trades workers
8. ผู้ปฏิบัติงานโรงงานและเครื่องจักรและผู้ปฏิบัติงานด้านประกอบอาชีพอื่นที่มีอยู่ในสาขาต่างๆในด้านการขายและการบริการ	970	-	970	-	-	-	-	-	-	-	-	8. Plant and machine operators and assemblers
9. อาชีพอื่นที่มีอยู่ในสาขาต่างๆในด้านการขายและการบริการ	1,267	1,267	-	-	-	-	-	-	-	-	-	9. Elementary occupations
10. คนงานที่มีลักษณะเป็นชั่วคราว	-	-	-	-	-	-	-	-	-	-	-	10. Workers not classifiable by occupation

ตารางที่ 14 จำนวนผู้ว่างงาน ที่เคยทำงานมาก่อน จำนวนตามอาชีพที่ทำงานครั้งสุดท้าย ผู้สหภาพที่มีที่ครัวเรือนสุดท้าย อาศัยอยู่ในภาคตะวันออกเฉียงเหนือ (นอ)

TABLE 14 UNEMPLOYED PERSONS, EVER WORKED BY LAST OCCUPATION, LAST INDUSTRY, SEX, NORTHEASTERN REGION (Contd.)

อาชีพที่ทำงานครั้งสุดท้าย	อุตสาหกรรมที่ทำงานครั้งสุดท้าย (นอ) Last Industry (Contd.)										LAST OCCUPATION	
	กิจกรรมอสังหาริมทรัพย์ Real estate activities	กิจกรรมทางวิชาชีพ วิทยาศาสตร์ และเทคนิค Professional, scientific and technical activities	การบริหารสนับสนุน และบริการสนับสนุน Administrative and support service activities	การบริหารราชการ ป้องกันประเทศ Public administration and defence	การศึกษา Education	กิจกรรมด้านสุขภาพ จากสังคมและสุขภาพ Health and social work	ศิลปะ ความบันเทิง และนันทนาการ Art, entertainment and recreation	บริการด้านอื่นๆ Other service	งานในครัวเรือน Activities of household	กิจกรรมขององค์กร Extra-territorial		ไม่ทราบ Unknown
ชาย	-	-	288	-	-	-	-	-	-	-	-	MALE
1. ผู้ปฏิบัติงานขาย ข้าราชการระดับอาวุโสและผู้จัดการ	-	-	-	-	-	-	-	-	-	-	-	1. Legislators, senior officials and managers
2. ผู้ประกอบวิชาชีพด้านต่างๆ	-	-	-	-	-	-	-	-	-	-	-	2. Professionals
3. ผู้ประกอบวิชาชีพด้านเทคนิคที่หลากหลาย และอาชีพที่เกี่ยวข้อง	-	-	-	-	-	-	-	-	-	-	-	3. Technicians and associate professionals
4. เสมียน	-	-	288	-	-	-	-	-	-	-	-	4. Clerks
5. พนักงานบริการและพนักงานในร้านค้า และสถานประกอบการ	-	-	-	-	-	-	-	-	-	-	-	5. Service workers and shop and market sales workers
6. ผู้ปฏิบัติงานที่มีฝีมือในด้านเกษตรกรรม และการประมง	-	-	-	-	-	-	-	-	-	-	-	6. Skilled agricultural and fishery workers
7. ผู้ปฏิบัติงานด้านความงาม การทำเสื้อผ้า และธุรกิจที่เกี่ยวข้อง	-	-	-	-	-	-	-	-	-	-	-	7. Craft and related trades workers
8. ผู้ปฏิบัติงานโรงงานและเครื่องจักร และผู้ปฏิบัติงานด้านประกอบอาหาร	-	-	-	-	-	-	-	-	-	-	-	8. Plant and machine operators and assemblers
9. อาชีพอื่นที่มีลักษณะต่างๆ ในด้านการขาย และการบริการ	-	-	-	-	-	-	-	-	-	-	-	9. Elementary occupations
10. คนงานที่มีลักษณะเป็นชั่วคราว	-	-	-	-	-	-	-	-	-	-	-	10. Workers not classifiable by occupation
หญิง	-	-	869	756	211	-	240	-	-	-	-	FEMALE
1. ผู้ปฏิบัติงานขาย ข้าราชการระดับอาวุโสและผู้จัดการ	-	-	-	-	-	-	-	-	-	-	-	1. Legislators, senior officials and managers
2. ผู้ประกอบวิชาชีพด้านต่างๆ	-	-	-	-	-	-	-	-	-	-	-	2. Professionals
3. ผู้ประกอบวิชาชีพด้านเทคนิคที่หลากหลาย และอาชีพที่เกี่ยวข้อง	-	-	-	-	-	-	-	-	-	-	-	3. Technicians and associate professionals
4. เสมียน	-	-	869	524	-	-	-	-	-	-	-	4. Clerks
5. พนักงานบริการและพนักงานในร้านค้า และสถานประกอบการ	-	-	-	-	-	-	-	-	-	-	-	5. Service workers and shop and market sales workers
6. ผู้ปฏิบัติงานที่มีฝีมือในด้านเกษตรกรรม และการประมง	-	-	-	-	-	-	-	-	-	-	-	6. Skilled agricultural and fishery workers
7. ผู้ปฏิบัติงานด้านความงาม การทำเสื้อผ้า และธุรกิจที่เกี่ยวข้อง	-	-	-	-	-	-	-	-	-	-	-	7. Craft and related trades workers
8. ผู้ปฏิบัติงานโรงงานและเครื่องจักร และผู้ปฏิบัติงานด้านประกอบอาหาร	-	-	-	-	-	-	-	-	-	-	-	8. Plant and machine operators and assemblers
9. อาชีพอื่นที่มีลักษณะต่างๆ ในด้านการขาย และการให้บริการ	-	-	-	-	-	-	-	-	-	-	-	9. Elementary occupations
10. คนงานที่มีลักษณะเป็นชั่วคราว	-	-	-	-	-	-	-	-	-	-	-	10. Workers not classifiable by occupation

ตารางที่ 14 จำนวนผู้ว่างงาน ที่เคยทำงานมาก่อน จำแนกตามอาชีพที่ทำงานครั้งสุดท้าย อาสาสมัครที่ทำงานครั้งสุดท้าย เพศ และเขตการปกครอง ภาคตะวันออกเฉียงเหนือ (ต่อ)

TABLE 14 UNEMPLOYED PERSONS, EVER WORKED BY LAST OCCUPATION, LAST INDUSTRY SEX AND AREA, NORTHEASTERN REGION (Contd.)

อาชีพที่ทำงานครั้งสุดท้าย	ในเขตเทศบาล MUNICIPAL AREA											รวม	LAST OCCUPATION			
	อุตสาหกรรมที่ทำงานครั้งสุดท้าย Last Industry															
	เกษตรกรรมและการประมง	การทำเหมืองแร่และเหมืองหิน	การผลิต	ไฟฟ้า ก๊าซ ไอน้ำระบบปรับอากาศ	การก่อสร้าง	การก่อสร้าง	การขนส่ง	การขนส่ง	การขนส่ง	การขนส่ง	การขนส่ง			การขนส่ง		
Total	Agriculture	Mining	Manufacturing	Electricity	Construction	Construction	Transport, storage and communication	Transport, storage and communication	Transport, storage and communication	Transport, storage and communication	Transport, storage and communication	Transport, storage and communication	Information and communication	Financial intermediation	105	TOTAL
ยอดรวม	6,940	428	-	429	307	-	2,179	1,634	-	1,359	-	-	-	-	105	TOTAL
ชาย	5,472	371	-	352	307	-	2,136	1,154	-	864	-	-	-	-	-	MALE
1. ผู้ปฏิบัติงานนายจ้าง	-	-	-	-	-	-	-	-	-	-	-	-	-	-	-	1. Legislators, senior officials and managers
2. ผู้ประกอบวิชาชีพด้านต่างๆ	115	-	-	115	-	-	-	-	-	-	-	-	-	-	-	2. Professionals
3. ผู้ประกอบวิชาชีพด้านเทคนิคสาขาต่างๆ	725	-	-	-	-	-	478	-	-	247	-	-	-	-	-	3. Technicians and associate professionals
และอาชีพที่เกี่ยวข้อง	-	-	-	-	-	-	-	-	-	-	-	-	-	-	-	-
4. เสมียน	135	-	-	-	-	-	-	-	-	135	-	-	-	-	-	4. Clerks
5. พนักงานบริการและพนักงานรับสินค้า	1,630	-	-	-	-	-	-	860	-	482	-	-	-	-	-	5. Service workers and shop and market sales workers
และตลาด	-	-	-	-	-	-	-	-	-	-	-	-	-	-	-	-
6. ผู้ปฏิบัติงานที่มีชื่อในด้านการเกษตร	76	-	-	-	-	-	-	-	-	-	-	-	-	-	-	6. Skilled agricultural and fishery workers
และอาบประมง	-	-	-	-	-	-	-	-	-	-	-	-	-	-	-	-
7. ผู้ปฏิบัติงานด้านความมั่นคงทางฝีมือ	2,169	-	-	90	307	-	1,658	114	-	-	-	-	-	-	-	7. Craft and related trades workers
และธุรกิจการค้าที่เกี่ยวข้อง	-	-	-	-	-	-	-	-	-	-	-	-	-	-	-	-
8. ผู้ปฏิบัติการโรงงานและเครื่องจักร	147	-	-	147	-	-	-	-	-	-	-	-	-	-	-	8. Plant and machine operators and assemblers
และผู้ปฏิบัติงานด้านการประกอบ	-	-	-	-	-	-	-	-	-	-	-	-	-	-	-	-
9. อาชีพทั้งหมดในสาขาต่างๆ ในด้านการขาย	475	295	-	-	-	-	-	180	-	-	-	-	-	-	-	9. Elementary occupations
และการให้บริการ	-	-	-	-	-	-	-	-	-	-	-	-	-	-	-	-
10. คนงานซึ่งไม่ได้จำแนกไว้ในหมวดอื่น	-	-	-	-	-	-	-	-	-	-	-	-	-	-	-	10. Workers not classifiable by occupation

ตารางที่ 14 จำนวนผู้ว่างงาน ที่เคยทำงานมาก่อน จำแนกตามอาชีพที่ทำงานครั้งสุดท้าย อาสาสมัครที่ทำงานครั้งสุดท้าย เพศ และเขตการปกครอง ภาคตะวันออกเฉียงเหนือ (ต่อ)

TABLE 14 UNEEMPLOYED PERSONS, EVER WORKED BY LAST OCCUPATION, LAST INDUSTRY, SEX AND AREA, NORTHEASTERN REGION (Contd.)

อาชีพที่ทำงานครั้งสุดท้าย	ในเขตเทศบาล MUNICIPAL AREA														LAST OCCUPATION				
	อุตสาหกรรมที่ทำงานครั้งสุดท้าย Last Industry																		
	รวม	เกษตรกรรม การปลูก และการประมง และเหมืองหิน	การทำ เหมืองแร่	การผลิต	ไฟฟ้า ก๊าซ ไอน้ำระบบปรับอากาศ	การพิมพ์ การพิมพ์	การก่อสร้าง และประปา	การจำหน่าย น้ำประปา	การก่อสร้าง และประปา	การก่อสร้าง และประปา	การก่อสร้าง และประปา	การก่อสร้าง และประปา	การก่อสร้าง และประปา	การก่อสร้าง และประปา		การก่อสร้าง และประปา			
Total	Agriculture	Mining	Manufacturing	Electricity	Construction	Water supply	Transport, storage	Accommodation	Information	Financial	intermediation	Information	and communication	and food service	and communication	intermediation	105	FEMALE	
หญิง	56	-	77	-	42	-	480	-	495	-	-	-	-	-	-	-	-	-	1. Legislators, senior officials and managers
1. ผู้ปฏิบัติงานในอาชีพที่ทำงานครั้งสุดท้าย	42	-	-	-	42	-	-	-	-	-	-	-	-	-	-	-	-	-	2. Professionals
และผู้จัดการ	-	-	-	-	-	-	138	-	-	-	-	-	-	-	-	-	-	-	3. Technicians and associate professionals
2. ผู้ประกอบวิชาชีพที่ทำงานครั้งสุดท้าย	105	-	-	-	-	-	-	-	-	-	-	-	-	-	-	-	-	-	4. Clerks
และอาชีพที่เกี่ยวข้อง	-	-	-	-	-	-	-	-	-	-	-	-	-	-	-	-	-	-	5. Service workers and shop and market sales workers
3. ผู้ประกอบวิชาชีพที่ทำงานครั้งสุดท้าย	838	-	-	-	-	-	343	-	495	-	-	-	-	-	-	-	-	-	6. Skilled agricultural and fishery workers
และตลาด	-	-	-	-	-	-	-	-	-	-	-	-	-	-	-	-	-	-	7. Craft and related trades workers
4. เติมน	-	-	-	-	-	-	-	-	-	-	-	-	-	-	-	-	-	-	8. Plant and machine operators and assemblers
5. พนักงานบริการและพนักงานในร้านค้า	-	-	-	-	-	-	-	-	-	-	-	-	-	-	-	-	-	-	9. Elementary occupations
และตลาด	-	-	-	-	-	-	-	-	-	-	-	-	-	-	-	-	-	-	10. Workers not classifiable by occupation
6. ผู้ปฏิบัติงานที่มีอยู่ในด้านเกษตร	-	-	-	-	-	-	-	-	-	-	-	-	-	-	-	-	-	-	-
และกรบประมาณ	77	-	77	-	-	-	-	-	-	-	-	-	-	-	-	-	-	-	-
7. ผู้ปฏิบัติงานด้านความงามหรือช่างฝีมือ	-	-	-	-	-	-	-	-	-	-	-	-	-	-	-	-	-	-	-
และธุรกิจการค้าที่เกี่ยวข้อง	-	-	-	-	-	-	-	-	-	-	-	-	-	-	-	-	-	-	-
8. ผู้ปฏิบัติงานโรงงานและเครื่องจักร	-	-	-	-	-	-	-	-	-	-	-	-	-	-	-	-	-	-	-
และผู้ปฏิบัติงานด้านกรบประมาณ	56	-	-	-	-	-	-	-	-	-	-	-	-	-	-	-	-	-	-
9. อาชีพขั้นพื้นฐานต่างๆ ในด้านการขาย	-	-	-	-	-	-	-	-	-	-	-	-	-	-	-	-	-	-	-
และการให้บริการ	-	-	-	-	-	-	-	-	-	-	-	-	-	-	-	-	-	-	-
10. คนงานซึ่งมีตำแหน่งที่ไม่ชัดเจน	-	-	-	-	-	-	-	-	-	-	-	-	-	-	-	-	-	-	-

ตารางที่ 14 จำนวนผู้ว่างงาน ที่เคยทำงานมาก่อน จำแนกตามอาชีพที่ทำงานครั้งสุดท้าย อุตสาหกรรมที่ทำงานครั้งสุดท้าย เพศ และเขตการปกครอง ภาคตะวันออกเฉียงเหนือ (ต่อ)

TABLE 14 UNEMPLOYED PERSONS, EVER WORKED BY LAST OCCUPATION, LAST INDUSTRY, SEX AND AREA, NORTHEASTERN REGION (Contd.)

อาชีพที่ทำงานครั้งสุดท้าย	อุตสาหกรรมที่ทำงานครั้งสุดท้าย (ต่อ) Last Industry (Contd.)										รวม	เพศ	LAST OCCUPATION
	กิจกรรมทางวิชาชีพ อาชีพและเทคนิค Professional/Scientific technical activities	การบริหารสนับสนุน และป้องกันประเทศ Administrative and support service activities	การบริหารราชการ ป้องกันประเทศ Public admin- istration defence	การศึกษา Education	งานสังคมสงเคราะห์ Health and social work	ศิลปะ ความบันเทิง และนันทนาการ Art, entertainment and recreation	บริการด้านอื่นๆ Other service	งานในครัวเรือน ส่วนบุคคล Activities of household	กิจกรรมของ องค์กร Extra- territorial	ไม่ทราบ Unknown			
ยอดรวม	-	288	-	211	-	-	-	-	-	-	-	-	TOTAL
ชาย	-	288	-	-	-	-	-	-	-	-	-	-	MALE
1. ผู้ปฏิบัติการกฎหมาย ข้าราชการระดับอาวุโส และผู้จัดการ	-	-	-	-	-	-	-	-	-	-	-	-	1. Legislators, senior officials and managers
2. ผู้ประกอบวิชาชีพชั้นต่างๆ	-	-	-	-	-	-	-	-	-	-	-	-	2. Professionals
3. ผู้ประกอบวิชาชีพด้านเทคนิคสาขาต่างๆ และอาชีพที่เกี่ยวข้อง	-	-	-	-	-	-	-	-	-	-	-	-	3. Technicians and associate professionals
4. เสมียน	-	-	-	-	-	-	-	-	-	-	-	-	4. Clerks
5. พนักงานบริการและพนักงานรับร้านค้า และตลาด	-	288	-	-	-	-	-	-	-	-	-	-	5. Service workers and shop and market sales workers
6. ผู้ปฏิบัติงานที่มีชื่อในด้านการเกษตร และกบประมาณ	-	-	-	-	-	-	-	-	-	-	-	-	6. Skilled agricultural and fishery workers
7. ผู้ปฏิบัติงานด้านความสมรรถนะฝีมือ และธุรกิจการค้าที่เกี่ยวข้อง	-	-	-	-	-	-	-	-	-	-	-	-	7. Craft and related trades workers
8. ผู้ปฏิบัติการโรงงานและเครื่องจักร และผู้ปฏิบัติงานด้านการประกอบ	-	-	-	-	-	-	-	-	-	-	-	-	8. Plant and machine operators and assemblers
9. อาชีพทั้งหมดในสาขาต่างๆ ในด้านการขาย และการให้บริการ	-	-	-	-	-	-	-	-	-	-	-	-	9. Elementary occupations
10. คนงานซึ่งมีได้จำแนกไว้ในหมวดอื่น	-	-	-	-	-	-	-	-	-	-	-	-	10. Workers not classifiable by occupation



ตารางที่ 14 จำนวนผู้ว่างงานที่เคยทำงานก่อน จำนวนตามอาชีพที่ทำงานครั้งสุดท้าย อุตสาหกรรมที่ทำงานครั้งสุดท้าย เพศ และเขตการปกครอง ภาคตะวันออกเฉียงเหนือ (ต่อ)

TABLE 14 UNEMPLOYED PERSONS, EVER WORKED BY LAST OCCUPATION, LAST INDUSTRY, SEX AND AREA, NORTHEASTERN REGION (Contd.)

อาชีพที่ทำงานครั้งสุดท้าย	อุตสาหกรรมที่ทำงานครั้งสุดท้าย (ต่อ) Last Industry (Contd.)											LAST OCCUPATION
	กิจกรรมอสังหาริมทรัพย์	กิจกรรมทางวิชาชีพ วิทยุและเทคนิค	การบริหารสนับสนุน และป้องกันประเทศ	การบริหารราชการ ป้องกันประเทศ	การศึกษา	งานสังคมสงเคราะห์ Health and social work	ศิลปะ ความบันเทิง และนันทนาการ	บริการด้านอื่นๆ	งานในครัวเรือน ส่วนบุคคล	กิจกรรมของ องค์กร	ไม่ทราบ	
	Real estate activities	Professional and technical activities	Administrative and support service activities	Public administration and defence	Education	Health and social work	Art, entertainment and recreation	Other service	Activities of household	Extra-territorial	Unknown	
หญิง	-	-	-	-	211	-	-	-	-	-	-	FEMALE
1. ผู้ปฏิบัติงานในหน่วย ราชการระดับอาวุโส และผู้จัดการ	-	-	-	-	-	-	-	-	-	-	-	1. Legislators, senior officials and managers
2. ผู้ประกอบวิชาชีพ ที่ทำงานต่างๆ	-	-	-	-	211	-	-	-	-	-	-	2. Professionals
3. ผู้ประกอบวิชาชีพ ที่ทำงานเทคนิคสาขาต่างๆ และอาชีพที่เกี่ยวข้อง	-	-	-	-	-	-	-	-	-	-	-	3. Technicians and associate professionals
4. เสมียน	-	-	-	-	-	-	-	-	-	-	-	4. Clerks
5. พนักงานบริการและพนักงาน ในร้านค้า และตลาด	-	-	-	-	-	-	-	-	-	-	-	5. Service workers and shop and market sales workers
6. ผู้ปฏิบัติงานที่มีความสามารถ ในการเกษตร	-	-	-	-	-	-	-	-	-	-	-	6. Skilled agricultural and fishery workers
7. ผู้ปฏิบัติงานด้านความสามารถ ที่มีมือ และธุรกิจการค้าที่เกี่ยวข้อง	-	-	-	-	-	-	-	-	-	-	-	7. Craft and related trades workers
8. ผู้ปฏิบัติงานโรงงานและเครื่องจักร และผู้ปฏิบัติงานด้านการประกอบ	-	-	-	-	-	-	-	-	-	-	-	8. Plant and machine operators and assemblers
9. อาชีพอื่นที่ทำงานต่างๆ ในด้านเกษตร และการให้บริการ	-	-	-	-	-	-	-	-	-	-	-	9. Elementary occupations
10. คนงานซึ่งมีตำแหน่ง ที่ไม่สามารถจำแนกไว้ในหมวดอื่น	-	-	-	-	-	-	-	-	-	-	-	10. Workers not classifiable by occupation

ตารางที่ 14 จำนวนผู้ว่างงาน ที่เคยทำงานมาก่อน จำแนกตามอาชีพที่ทำครั้งสุดท้าย อุตสาหกรรมที่ทำครั้งสุดท้าย เพศ และเขตภาคกลาง ภาคตะวันออกเฉียงเหนือ (ต่อ)

TABLE 14 UNEMPLOYED PERSONS, EVER WORKED BY LAST OCCUPATION, LAST INDUSTRY, SEX AND AREA, NORTHEASTERN REGION (Contd.)

อาชีพที่ทำครั้งสุดท้าย	เขตเทศบาล NON-MUNICIPAL AREA											LAST OCCUPATION
	อุตสาหกรรมที่ทำครั้งสุดท้าย Last Industry											
	รวม	เกษตรกรรม การป่าไม้ และการประมง และเหมืองแร่ และเหมืองหิน	การทำเหมืองแร่ และเหมืองหิน	การผลิตไฟฟ้า ก๊าซ ไอน้ำ ระบบปรับอากาศ และไฟฟ้า	การบำบัดน้ำ และประปา น้ำเสีย	การก่อสร้าง	การขนส่ง และการขนส่ง ทางอากาศ	การขนส่ง และการขนส่ง ทางอากาศ	การขนส่ง และการขนส่ง ทางอากาศ	ที่พักรับ บริการด้านอาหาร และที่พัก	ข้อมูลข่าวสาร และการสื่อสาร	
Total	Agriculture and fishing and mining and quarrying	Mining and quarrying	Electricity and gas supply and water supply	Water supply and sewerage and waste	Construction	Transport and storage	Transport and storage	Transport and storage	Accommodation and food service	Information and communication	Financial intermediation	
ยอดรวม	26,877	3,462	5,720	-	6,781	4,689	4,592	-	-	-	-	TOTAL
ชาย	18,343	2,251	3,240	-	6,099	4,323	2,430	-	-	-	-	MALE
1. ผู้ปฏิบัติงานรวม ข้าราชการพลเรือน และผู้จัดการ	-	-	-	-	-	-	-	-	-	-	-	1. Legislator, senior officials and manage
2. ผู้ประกอบวิชาชีพด้านต่าง ๆ	-	-	-	-	-	-	-	-	-	-	-	2. Professionals
3. ผู้ประกอบวิชาชีพด้านเทคนิคสาขาต่าง ๆ และอาชีพที่เกี่ยวข้อง	-	-	-	-	-	-	-	-	-	-	-	3. Technicians and associate professionals
4. เสมียน	-	-	-	-	-	-	-	-	-	-	-	4. Clerks
5. พนักงานบริการและพนักงานในร้านค้า และตลาด	4,929	-	-	-	-	2,499	2,430	-	-	-	-	5. Service workers and shop and market sales workers
6. ผู้ปฏิบัติงานที่มีฝีมือในด้านการเกษตร และการประมง	542	542	-	-	-	-	-	-	-	-	-	6. Skilled agricultural and fishery workers
7. ผู้ปฏิบัติงานด้านความสามารถทางฝีมือ และธุรกิจการค้าที่เกี่ยวข้อง	7,246	-	3,240	-	2,717	1,289	-	-	-	-	-	7. Craftsmen and related trades workers
8. ผู้ปฏิบัติการโรงงานและเครื่องจักร และผู้ปฏิบัติงานด้านการประกอบ	255	-	-	-	-	255	-	-	-	-	-	8. Plant and machine operators and assemblers
9. อาชีพขั้นพื้นฐานต่าง ๆ ในด้านการขาย และการให้บริการ	5,371	1,709	-	-	3,382	280	-	-	-	-	-	9. Elementary occupations
10. คนงานซึ่งมิได้จำแนกไว้ในหมวดอื่น	-	-	-	-	-	-	-	-	-	-	-	10. Workers not classifiable by occupation

ตารางที่ 14 จำนวนผู้ว่างงาน ที่เคยทำงานมาก่อน จำนวนตามอาชีพที่ทำครั้งสุดท้าย อุตสาหกรรมที่ทำครั้งสุดท้าย เพศ และเขตภาคกลาง ภาคตะวันออกเฉียงเหนือ (ต่อ)

TABLE 14 UNEMPLOYED PERSONS, EVER WORKED BY LAST OCCUPATION, LAST INDUSTRY, SEX AND AREA, NORTHEASTERN REGION (Contd.)

ไตรมาสที่ 3/2555 : Quarter 3/2012

อาชีพที่ทำครั้งสุดท้าย	เขตเทศบาล NON-MUNICIPAL AREA										LAST OCCUPATION	
	รวม	เกษตรกรรม การป่าไม้ และการประมง และเหมืองหิน	การทำเหมืองแร่ และเหมืองหิน	การผลิต	ไฟฟ้า ก๊าซ ไอน้ำระบบปรับอากาศ	การก่อสร้าง	การก่อสร้าง และประปา	การจำหน่าย การซ่อมรถยนต์	การขนส่ง และ สถานที่เก็บสินค้า	ที่พักแรมและ บริการด้านอาหาร		ข้อมูลข่าวสาร และการสื่อสาร
Total	Agriculture	Mining	Manufacturing	Electricity	Construction	Water supply	Transport, storage	Accommodation	and food service	Information	Intermediation	
หญิง	8,534	1,211	-	2,480	-	-	681	366	2,162	-	-	FEMALE
1. ผู้ปฏิบัติงานทนาย ข้าราชการระดับอาวุโส และผู้จัดการ	-	-	-	-	-	-	-	-	-	-	-	1. Legislator, senior officials and manage
2. ผู้ประกอบวิชาชีพด้านต่างๆ	-	-	-	-	-	-	-	-	-	-	-	2. Professionals
3. ผู้ประกอบวิชาชีพด้านเทคนิคสาขาต่างๆ และอาชีพที่เกี่ยวข้อง	240	-	-	-	-	-	-	-	-	-	-	3. Technicians and associate professionals
4. เสมียน	1,393	-	-	-	-	-	-	-	-	-	-	4. Clerks
5. พนักงานบริการและพนักงานในร้านค้า และตลาด	2,528	-	-	-	-	-	-	366	2,162	-	-	5. Service workers and shop and market sales workers
6. ผู้ปฏิบัติงานที่มีฝีมือในด้านเกษตร และการประมง	-	-	-	-	-	-	-	-	-	-	-	6. Skilled agricultural and fishery workers
7. ผู้ปฏิบัติงานด้านความสามารถทางฝีมือ และธุรกิจการค้าที่เกี่ยวข้อง	2,192	-	1,510	-	-	-	681	-	-	-	-	7. Craftsmen and related trades workers
8. ผู้ปฏิบัติงานโรงงานและเครื่องจักร และผู้ปฏิบัติงานด้านการประกอบ	970	-	970	-	-	-	-	-	-	-	-	8. Plant and machine operators and assemblers
9. อาชีพอื่นพื้นฐานต่างๆ ในด้านการขาย และการให้บริการ	1,211	1,211	-	-	-	-	-	-	-	-	-	9. Elementary occupations
10. คนงานซึ่งมิได้จำแนกไว้ในหมวดอื่น	-	-	-	-	-	-	-	-	-	-	-	10. Workers not classifiable by occupation

ตารางที่ 14 จำนวนผู้ว่างงาน ที่เคยทำงานมาก่อน จำแนกตามอาชีพที่ทำงานครั้งสุดท้าย อุตสาหกรรมที่ทำงานครั้งสุดท้าย เพศ และเขตภาคปกครอง ภาคตะวันออกเฉียงเหนือ (ต่อ)

TABLE 14 UNEMPLOYED PERSONS, EVER WORKED BY LAST OCCUPATION, LAST INDUSTRY, SEX AND AREA, NORTHEASTERN REGION (Contd.)

อาชีพที่ทำงานครั้งสุดท้าย	อุตสาหกรรมที่ทำงานครั้งสุดท้าย (ต่อ) Non-Municipal Area										ไม่ทราบ	LAST OCCUPATION
	กิจกรรมอสังหาริมทรัพย์ Real estate activities	กิจกรรมทางวิชาชีพ วัยและเทคนิค Professional, scientific technical activities	การบริหารสนับสนุน และบริการสนับสนุน Administrative and support service activities	การบริหารราชการ ปกป้องประเทศ Public administration	การศึกษา Education	งานสังคมสงเคราะห์ Health and social work	ศิลปะ ความบันเทิง และนันทนาการ Art, entertainment and recreation	บริการด้านอื่นๆ Other service	งานในครัวเรือน ส่วนบุคคล Activities of household	กิจกรรมนอกเขต territorial		
ยอดรวม ชาย	-	-	869	-	524	240	-	-	-	-	-	TOTAL
1. ผู้ปฏิบัติงานกฎหมาย และผู้จัดการ	-	-	-	-	-	-	-	-	-	-	-	MALE
2. ผู้ประกอบวิชาชีพด้านต่างๆ	-	-	-	-	-	-	-	-	-	-	-	1. Legislators, senior officials and managers
3. ผู้ประกอบวิชาชีพด้านเทคนิคสาขาต่างๆ และอาชีพที่เกี่ยวข้อง	-	-	-	-	-	-	-	-	-	-	-	2. Professionals
4. เสมียน	-	-	-	-	-	-	-	-	-	-	-	3. Technicians and associate professionals
5. พนักงานบริการและพนักงานในร้านค้า และตลาด	-	-	-	-	-	-	-	-	-	-	-	4. Clerks
6. ผู้ปฏิบัติงานที่มีฝีมือในด้านการเกษตร และการประมง	-	-	-	-	-	-	-	-	-	-	-	5. Service workers and shop and market sales workers
7. ผู้ปฏิบัติงานด้านความสามารถทางฝีมือ และธุรกิจการค้าที่เกี่ยวข้อง	-	-	-	-	-	-	-	-	-	-	-	6. Skilled agricultural and fishery workers
8. ผู้ปฏิบัติงานโรงงานและเครื่องจักร และผู้ปฏิบัติงานด้านการประกอบ	-	-	-	-	-	-	-	-	-	-	-	7. Craft and related trades workers
9. อาชีพพื้นฐานต่างๆ ในด้านการขาย และการให้บริการ	-	-	-	-	-	-	-	-	-	-	-	8. Plant and machine operators and assemblers
10. คนงานซึ่งมิได้จำแนกไปในหมวดอื่น	-	-	-	-	-	-	-	-	-	-	-	9. Elementary occupations
	-	-	-	-	-	-	-	-	-	-	-	10. Workers not classifiable by occupation

ตารางที่ 14 จำนวนผู้ว่างงาน ที่เคยทำงานมาก่อน จำแนกตามอาชีพที่ทำงานครั้งสุดท้าย อุตสาหกรรมที่ทำงานครั้งสุดท้าย เพศ และเขตภาคปกครอง ภาคตะวันออกเฉียงเหนือ (ต่อ)

TABLE 14 UNEMPLOYED PERSONS, EVER WORKED BY LAST OCCUPATION, LAST INDUSTRY, SEX AND AREA, NORTHEASTERN REGION (Contd.)

ไตรมาสที่ 3/2555 - Quarter 3/2012

นอกเขตเทศบาล NON-MUNICIPAL AREA

อาชีพที่ทำงานครั้งสุดท้าย	อุตสาหกรรมที่ทำงานครั้งสุดท้าย (ต่อ) Last Industry (Contd.)										ไม่ทราบ	LAST OCCUPATION	
	กิจกรรมอสังหาริมทรัพย์ Real estate activities	กิจกรรมทางวิชาชีพ วัยและเทคนิค Professional, scientific and technical activities	การบริหารสนับสนุน และบริการสนับสนุน Administrative and support service activities	การบริหารราชการ ปกป้องประเทศ Public administration and defence	การศึกษา Education	งานสังคมสงเคราะห์ Health and social work	ศิลปะ ความบันเทิง และนันทนาการ Art, entertainment and recreation	บริการด้านอื่นๆ Other service	งานในครัวเรือน ส่วนบุคคล Activities of household	กิจกรรมนอกเขต territorial			
หญิง					524	240							FEMALE
1. ผู้ปฏิบัติงานกฎหมาย ข้าราชการระดับอาวุโส และผู้จัดการ	-	-	-	869	-	240	-	-	-	-	-	-	1. Legislators, senior officials and managers
2. ผู้ประกอบวิชาชีพด้านต่างๆ	-	-	-	-	-	-	-	-	-	-	-	-	2. Professionals
3. ผู้ประกอบวิชาชีพด้านเทคนิคสาขาต่างๆ และอาชีพที่เกี่ยวข้อง	-	-	-	-	-	240	-	-	-	-	-	-	3. Technicians and associate professionals
4. เสมียน	-	-	-	869	524	-	-	-	-	-	-	-	4. Clerks
5. พนักงานบริการและพนักงานในร้านค้า และตลาด	-	-	-	-	-	-	-	-	-	-	-	-	5. Service workers and shop and market sales workers
6. ผู้ปฏิบัติงานที่มีความสามารถทางเกษตร และการประมง	-	-	-	-	-	-	-	-	-	-	-	-	6. Skilled agricultural and fishery workers
7. ผู้ปฏิบัติงานด้านความสามารถทางฝีมือ และธุรกิจการค้าที่เกี่ยวข้อง	-	-	-	-	-	-	-	-	-	-	-	-	7. Craft and related trades workers
8. ผู้ปฏิบัติการโรงงานและเครื่องจักร และผู้ปฏิบัติงานด้านการประกอบ	-	-	-	-	-	-	-	-	-	-	-	-	8. Plant and machine operators and assemblers
9. อาชีพพื้นฐานต่างๆ ในด้านการขาย และการให้บริการ	-	-	-	-	-	-	-	-	-	-	-	-	9. Elementary occupations
10. คนงานซึ่งมิได้จำแนกไว้ในหมวดอื่น	-	-	-	-	-	-	-	-	-	-	-	-	10. Workers not classifiable by occupation



ตารางที่ 15 จำนวนลูกจ้าง จำนวนตามค่าจ้างเฉลี่ย ผลประโยชน์อื่นๆ ที่ได้รับ อุตสาหกรรม และเพศ ภาคตะวันออกเฉียงเหนือ  
TABLE 15 EMPLOYEE BY AVERAGE WAGE, FRINGE BENEFIT, INDUSTRY AND SEX, NORTHEASTERN REGION

อุตสาหกรรม Industry	จำนวนลูกจ้าง Total Employee	ลูกจ้างที่ได้รับผลประโยชน์อื่นๆ Employee Receive Fringe Benefit										ค่าจ้างเฉลี่ย Average Wage	INDUSTRY
		ได้รับเป็นเงิน In Cash		ได้รับเป็นสิ่งของ In Kind		ได้รับเป็นเงิน In Cash		ได้รับเป็นสิ่งของ In Kind		อื่นๆ Others			
		โบนัส Bonus	ค่าล่วงเวลา Overtime	เงินอื่นๆ Other Income	อาหาร Food	เครื่องแต่งกาย Clothes	ที่อยู่อาศัย Housing	อื่นๆ Others					
<b>ชาย</b>													<b>MALE</b>
1 เกษตรกรรม การปศุสัตว์ และการประมง	2,189.8	8.1	120.5	256.7	146.5	7.0	38.5	22.9	1.1	1.1	1.1	1.1	1.1
2. การทำเหมืองแร่ และหิน	260.4	0.2	-	3.0	66.8	-	2.5	-	-	-	-	-	-
3. การผลิต	302.8	1.1	62.1	12.3	17.4	1.0	3.7	3.5	3.5	3.5	3.5	3.5	3.5
4. ไฟฟ้า ก๊าซ ไอน้ำ และระบบปรับอากาศ	11.0	-	0.7	2.8	-	-	0.6	-	-	-	-	-	-
5. การจัดการน้ำ การจัดการและการบำบัดน้ำเสีย ของเสีย และสิ่งปฏิกูล	6.2	0.5	0.3	1.9	-	-	0.6	-	-	-	-	-	-
6. การก่อสร้าง	502.1	0.5	9.3	4.3	22.7	0.3	3.0	11.3	6.0	6.0	6.0	6.0	6.0
7. การขนส่ง และการขายปลีก การพณิชยกรรม	298.5	2.0	6.9	35.8	20.4	2.5	1.3	2.2	7.0	7.0	7.0	7.0	7.0
8. การขนส่ง และสถานที่เก็บสินค้า	61.6	0.2	7.0	20.3	2.8	-	1.6	0.8	0.8	0.8	0.8	0.8	0.8
9. ที่พักแรมและบริการด้านอาหาร	28.4	0.9	0.9	8.5	11.5	-	1.9	0.3	0.3	0.3	0.3	0.3	0.3
10. ข้อมูลข่าวสารและการสื่อสาร	11.6	-	2.2	2.1	0.2	1.4	0.8	0.1	0.1	0.1	0.1	0.1	0.1
11. กิจกรรมทางการเงินและการประกันภัย	26.7	0.1	0.1	8.3	-	-	0.3	-	-	-	-	-	-
12. กิจกรรมอสังหาริมทรัพย์	2.2	-	-	0.8	-	-	-	-	-	-	-	-	-
13. กิจกรรมทางวิชาชีพ วิทยาศาสตร์ และเทคนิค	9.5	0.4	-	0.1	0.1	0.6	0.2	-	-	-	-	-	-
14. กิจกรรมการบริหารและการบริการสนับสนุน	17.9	-	-	0.8	0.4	0.6	0.2	-	-	-	-	-	-
15. การบริหารราชการ การป้องกันประเทศ การประมง	400.9	0.5	6.9	74.4	0.1	1.2	13.4	1.3	1.3	1.3	1.3	1.3	1.3
16. การศึกษา	148.2	2.0	1.0	71.5	1.3	-	1.5	1.6	1.6	1.6	1.6	1.6	1.6
17. กิจกรรมด้านสุขภาพและงานสังคมสงเคราะห์	57.4	0.6	23.1	6.8	-	-	6.0	0.7	0.7	0.7	0.7	0.7	0.7
18. ศิลปะ ความบันเทิง และนันทนาการ	9.2	-	-	2.1	1.7	-	-	-	-	-	-	-	-
19. กิจกรรมบริการด้านอื่น ๆ	24.9	-	0.1	0.2	0.2	-	0.4	-	-	-	-	-	-
20. กิจกรรมการจ้างงานในครัวเรือนส่วนบุคคล การผลิตสินค้าและบริการที่ขึ้นเองเพื่อใช้ในครัวเรือน	8.7	-	-	-	1.0	-	1.2	-	-	-	-	-	-
21. กิจกรรมขององค์กรระหว่างประเทศ	-	-	-	-	-	-	-	-	-	-	-	-	-
22. ไม่ทราบ	-	-	-	-	-	-	-	-	-	-	-	-	-
<b>หญิง</b>													<b>FEMALE</b>
1 เกษตรกรรม การปศุสัตว์ และการประมง	1,586.9	4.6	131.0	214.1	143.9	3.0	25.1	28.4	1.1	1.1	1.1	1.1	1.1
2. การทำเหมืองแร่ และหิน	221.6	-	-	0.6	58.3	-	0.1	-	-	-	-	-	-
3. การผลิต	355.4	1.6	62.8	12.6	17.8	0.4	0.8	13.0	3.0	3.0	3.0	3.0	3.0
4. ไฟฟ้า ก๊าซ ไอน้ำ และระบบปรับอากาศ	1.9	-	0.1	0.1	-	-	-	-	-	-	-	-	-
5. การจัดการน้ำ การจัดการและการบำบัดน้ำเสีย ของเสีย และสิ่งปฏิกูล	2.3	-	-	0.5	-	-	0.2	-	-	-	-	-	-
6. การก่อสร้าง	98.2	-	1.0	-	2.8	-	-	6.1	6.1	6.1	6.1	6.1	6.1
7. การขนส่ง และการขายปลีก การพณิชยกรรม	166.9	0.3	6.1	21.7	15.3	2.3	0.9	3.1	7.0	7.0	7.0	7.0	7.0
8. การขนส่ง และสถานที่เก็บสินค้า	7.8	-	2.5	0.9	0.9	-	-	-	-	-	-	-	-
9. ที่พักแรมและบริการด้านอาหาร	80.4	-	1.0	15.5	30.4	-	3.0	-	-	-	-	-	-
10. ข้อมูลข่าวสารและการสื่อสาร	4.1	-	-	-	-	-	0.0	-	-	-	-	-	-
11. กิจกรรมทางการเงินและการประกันภัย	27.6	0.1	-	2.1	-	-	0.4	-	-	-	-	-	-
12. กิจกรรมอสังหาริมทรัพย์	3.6	-	-	0.0	-	-	-	-	-	-	-	-	-
13. กิจกรรมทางวิชาชีพ วิทยาศาสตร์ และเทคนิค	4.1	-	-	0.0	0.1	-	0.2	-	-	-	-	-	-
14. กิจกรรมการบริหารและการบริการสนับสนุน	9.3	-	-	0.1	0.1	0.2	-	-	-	-	-	-	-
15. การบริหารราชการ การป้องกันประเทศ การประมง	179.9	0.3	5.3	37.7	0.4	-	6.5	1.0	1.0	1.0	1.0	1.0	1.0
16. การศึกษา	230.5	0.1	3.6	86.2	4.2	-	2.8	3.5	16.0	16.0	16.0	16.0	16.0
17. กิจกรรมด้านสุขภาพและงานสังคมสงเคราะห์	126.7	2.1	48.2	31.0	1.8	-	9.1	0.4	0.4	0.4	0.4	0.4	0.4
18. ศิลปะ ความบันเทิง และนันทนาการ	7.3	-	-	2.1	-	-	-	-	-	-	-	-	-
19. กิจกรรมบริการด้านอื่น ๆ	18.0	-	0.2	2.6	1.0	-	0.3	0.3	0.3	0.3	0.3	0.3	0.3
20. กิจกรรมการจ้างงานในครัวเรือนส่วนบุคคล การผลิตสินค้าและบริการที่ขึ้นเองเพื่อใช้ในครัวเรือน	38.7	-	0.3	1.4	10.8	0.2	0.7	0.3	0.3	0.3	0.3	0.3	0.3
21. กิจกรรมขององค์กรระหว่างประเทศ	-	-	-	-	-	-	-	-	-	-	-	-	-
22. ไม่ทราบ	-	-	-	-	-	-	-	-	-	-	-	-	-

ตารางที่ 15 จำนวนลูกจ้าง จำแนกตามค่าจ้างเฉลี่ย ผลประโยชน์อื่นๆ ที่ได้รับ อุตสาหกรรม เพศ และเขตการปกครอง ภาคตะวันออกเฉียงเหนือ (ต่อ)

TABLE 15 EMPLOYEE BY AVERAGE WAGE, FRINGE BENEFIT, INDUSTRY, SEX AND AREA, NORTHEASTERN REGION (Contd.)

หน่วยเป็นพัน : In Thousands

อุตสาหกรรม	จำนวนลูกจ้าง Total Employee	ค่าจ้างเฉลี่ย Average Wage	ลูกจ้างที่ได้รับผลประโยชน์อื่นๆ Employee Receive Fringe Benefit					INDUSTRY		
			ได้รับเป็นเงิน In Cash		ได้รับเป็นสิ่งของ In Kind					
			โบนัส Bonus	ค่าล่วงเวลา Overtime	เงินอื่นๆ Other Income	อาหาร Food	เครื่องแต่งกาย Clothes		ที่อยู่อาศัย Housing	อื่นๆ Others
<b>ยอดรวม</b>	988.3	11,418.0	3.8	86.6	197.8	67.3	3.8	39.9	15.6	TOTAL
<b>ชาย</b>	556.7	11,125.4	2.6	37.5	107.4	31.8	0.8	23.2	8.0	MALE
1. เกษตรกรรม การป่าไม้ และการประมง	35.4	4,418.0	0.2	-	0.6	7.5	-	0.1	-	1.1 1. Agriculture, forestry and fishing
2. การทำเหมืองแร่ และเหมืองหิน	0.5	3,739.4	-	-	0.3	-	-	-	-	- 2. Mining and quarrying
3. การผลิต	77.6	7,872.9	-	16.9	7.7	4.0	0.4	0.7	1.1 3. Manufacturing	
4. ไฟฟ้า ก๊าซ ไอน้ำและระบบปรับอากาศ	5.6	28,564.3	-	0.7	1.1	-	-	-	-	- 4. Electricity, gas, steam and air conditioning supply
5. การจัดหา การจัดการและการบำบัดน้ำเสีย ของเสีย และสิ่งปฏิกูล	2.7	14,270.3	0.5	0.3	0.8	-	-	0.6	-	- 5. Water supply; sewerage, waste management and remediation activities
6. การก่อสร้าง	89.1	6,382.2	0.5	1.2	0.7	4.1	0.1	0.4	3.2 6. Construction	
7. การขนส่ง และการขอยืม การขอยืมยนต์	90.6	7,991.1	0.4	3.9	13.1	5.2	0.3	1.3	0.8 7. Wholesale and retail trade; repair of motor vehicles and motor cycles	
8. การขนส่ง และสถานที่เก็บสินค้า	16.7	8,952.9	0.2	1.6	4.0	0.3	-	0.3	0.1 8. Transportation and storage	
9. ที่พักแรมและบริการด้านอาหาร	15.9	6,906.7	-	0.9	4.2	6.9	-	1.9	0.3 9. Accommodation and food service activities	
10. ข้อมูลข่าวสารและการสื่อสาร	3.5	13,791.2	-	0.8	0.1	0.2	-	0.6	- 10. Information and communication	
11. กิจกรรมทางการเงินและการประกันภัย	12.7	21,070.8	0.1	0.1	3.2	-	-	0.3	0.1 11. Financial and insurance activities	
12. กิจกรรมอสังหาริมทรัพย์	1.6	17,100.7	-	-	0.4	-	-	-	- 12. Real estate activities	
13. กิจกรรมทางวิชาชีพ วิทยาศาสตร์ และเทคนิค	3.5	10,915.8	0.4	-	0.1	0.1	-	0.2	- 13. Professional, scientific and technical activities	
14. กิจกรรมการบริหารและการบริการสนับสนุน	3.3	11,591.8	-	-	0.2	0.4	-	0.2	- 14. Administrative and support service activities	
15. การบริหารราชการ การป้องกันประเทศ การประกันสังคม	122.1	14,125.0	0.3	2.1	39.3	0.1	-	11.4	1.0 15. Public administration and defence; compulsory social security	
16. การศึกษา	47.8	24,891.9	-	1.0	26.5	0.3	-	1.3	0.4 16. Education	
17. กิจกรรมด้านสุขภาพและงานสังคมสงเคราะห์	18.4	14,921.5	-	8.0	4.3	-	-	3.5	- 17. Human health and social work activities	
18. ศิลปะ ความบันเทิง และนันทนาการ	3.7	8,800.4	-	-	0.8	1.7	-	-	- 18. Arts, entertainment and recreation	
19. กิจกรรมบริการด้านอื่น ๆ	4.6	6,293.7	-	0.1	0.2	0.2	-	0.4	- 19. Other service activities	
20. กิจกรรมการจ้างงานในครัวเรือนส่วนบุคคล การผลิตสินค้าและบริการที่ขึ้นเองเพื่อใช้ในครัวเรือน	1.5	3,916.4	-	-	-	0.7	-	0.4	- 20. Activities of households as employers; undifferentiated goods and services-producing activities of households for own use	
21. กิจกรรมขององค์กรระหว่างประเทศ	-	-	-	-	-	-	-	-	-	- 21. Activities of extraterritorial organizations and bodies
22. ไม่ทราบ	-	-	-	-	-	-	-	-	-	- 22. Unknown



ตารางที่ 15 จำนวนลูกจ้าง จำแนกตามค่าจ้างเฉลี่ย ผลประโยชน์อื่น ๆ ที่ได้รับ อุตสาหกรรม เพศ และเขตการปกครอง ภาคตะวันออกเฉียงเหนือ (ต่อ)

TABLE 15 EMPLOYEE BY AVERAGE WAGE, FRINGE BENEFIT, INDUSTRY, SEX AND AREA, NORTHEASTERN REGION (Contd.)

หน่วยเป็นพัน : in Thousands

อุตสาหกรรม Industry	จำนวนลูกจ้าง Total Employee	ค่าจ้างเฉลี่ย Average Wage		ได้รับเป็นเงิน In Cash		ได้รับเป็นเงินอื่น ๆ Other Income		ได้รับเป็นสิ่งของ In Kind		INDUSTRY	
		Total	Employee	โบนัส Bonus	ค่าล่วงเวลา Overtime	เงินอื่น ๆ Other Income	อาหาร Food	เครื่องแต่งกาย Clothes	ที่อยู่อาศัย Housing		อื่นๆ Others
หญิง	431.6	11,795.4	49.1	1.2	90.4	35.5	3.0	16.7	7.6	FEMALE	
1. เกษตรกรรม ไร่สวน และปศุสัตว์	29.0	3,643.3	-	-	-	9.9	-	0.1	-	1.1 1. Agriculture, forestry and fishing	
2. การทำเหมืองแร่ และเหมืองหิน	-	-	-	-	-	-	-	-	-	- 2. Mining and quarrying	
3. การผลิต	69.9	7,037.6	0.1	17.5	5.6	4.5	0.4	0.8	2.3 3. Manufacturing		
4. ไฟฟ้า ก๊าซ ไอน้ำ และระบบปรับอากาศ	0.6	11,780.4	-	0.1	0.1	-	-	-	-	- 4. Electricity, gas, steam and air conditioning supply	
5. การจัดหา การจัดการ และการบำบัดน้ำเสีย ของเสีย และสิ่งปฏิกูล	1.4	7,935.5	-	-	0.5	-	-	0.2	-	- 5. Water supply; sewerage, waste management and remediation activities	
6. การก่อสร้าง	15.1	5,053.1	-	0.2	-	0.4	-	-	1.4 6. Construction		
7. การขนส่ง และการขุด การขุดแร่ การขุดหิน	61.9	7,700.9	0.3	3.0	7.6	2.2	2.3	0.9	0.9 7. Wholesale and retail trade; repair of motor vehicles and motorcycle		
8. การขนส่ง และสถานที่เก็บสินค้า	1.3	7,869.5	-	-	-	-	-	-	-	- 8. Transportation and storage	
9. ที่พักแรมและบริการด้านอาหาร	32.9	6,651.0	-	1.0	5.4	11.0	-	3.0	-	- 9. Accommodation and food service activities	
10. ข้อมูลข่าวสาร และการสื่อสาร	2.9	13,725.9	-	-	-	-	-	0.0	-	- 10. Information and communication	
11. กิจกรรมทางการเงินและการประกันภัย	11.7	17,161.1	0.1	-	1.3	-	-	0.4	-	- 11. Financial and insurance activities	
12. กิจกรรมอสังหาริมทรัพย์	1.0	11,404.3	-	-	-	-	-	0.2	-	- 12. Real estate activities	
13. กิจกรรมทางวิชาชีพ วิทยาศาสตร์ และเทคนิค	2.4	11,591.4	-	-	0.0	0.1	-	-	-	- 13. Professional, scientific and technical activities	
14. กิจกรรมการบริหารและการบริการสนับสนุน	1.8	6,057.7	-	-	0.1	0.1	0.2	-	-	- 14. Administrative and support service activities	
15. การบริหารราชการ การป้องกันประเทศ การประกันสังคม	56.2	15,502.4	0.3	2.3	13.2	0.4	-	4.5	0.4 15. Public administration and defence; compulsory social security		
16. การศึกษา	75.0	21,457.4	0.1	2.1	37.4	2.5	-	1.1	0.8 16. Education		
17. กิจกรรมด้านสุขภาพและงานสังคมสงเคราะห์	46.9	16,912.6	0.1	22.5	16.7	0.4	-	4.4	0.4 17. Human health and social work activities		
18. ศิลปะ ความบันเทิง และนันทนาการ	1.2	6,668.0	-	-	0.2	-	-	-	-	- 18. Arts, entertainment and recreation	
19. กิจกรรมบริการด้านอื่น ๆ	7.7	7,049.3	-	0.2	1.8	1.0	-	0.3	-	- 19. Other service activities	
20. กิจกรรมการจ้างงานในครัวเรือนส่วนบุคคล การผลิตสินค้าและบริการที่ตนเองเพื่อใช้ในครัวเรือน	12.7	5,106.4	-	0.3	0.7	3.1	0.2	0.7	0.3 20. Activities of households as employers; undifferentiated goods and services-producing activities of households for own use		
21. กิจกรรมขององค์กรระหว่างประเทศ	-	-	-	-	-	-	-	-	-	- 21. Activities of extraterritorial organizations and bodies	
22. ไม่ทราบ	-	-	-	-	-	-	-	-	-	- 22. Unknown	

ตารางที่ 15 จำนวนลูกจ้าง จำนวนตามค่าจ้างเฉลี่ย ผลประโยชน์อื่นๆ ที่ได้รับ อุตสาหกรรม เขต และเขตการปกครอง ภาคตะวันออกเฉียงเหนือ (ต่อ)

TABLE 15 EMPLOYEE BY AVERAGE WAGE, FRINGE BENEFIT, INDUSTRY, SEX AND AREA, NORTHEASTERN REGION (Contd.)

อุตสาหกรรม	จำนวนลูกจ้าง Total Employee	ค่าจ้างเฉลี่ย Average Wage	ลูกจ้างที่ได้รับผลประโยชน์อื่นๆ				Employee Receive Fringe Benefit				INDUSTRY
			ได้รับเป็นเงิน In Cash		ได้รับเป็นสิ่งของ In Kind		ได้รับเป็นสิ่งของ		In Kind		
			โบนัส Bonus	ค่าล่วงเวลา Overtime	เงินอื่นๆ Other Income	อาหาร Food	เครื่องแต่งกาย Clothes	ที่อยู่อาศัย Housing	อื่นๆ Others		
ยอดรวม	2,788.4	7,701.1	164.8	273.0	223.2	6.3	23.7	35.7	TOTAL		
ชาย	1,633.1	7,693.0	83.0	149.3	114.7	6.3	15.3	14.9	MALE		
1 เกษตรกรรม การป่าไม้ และการประมง	225.0	3,960.4	-	2.4	59.3	-	2.4	-	- 1. Agriculture, forestry and fishing		
2. การทำเหมืองแร่ และเหมืองหิน	1.1	6,455.6	-	0.5	-	-	-	-	- 2. Mining and quarrying		
3. การผลิต	225.2	7,615.1	1.1	45.2	13.5	0.6	3.1	2.4	3. Manufacturing		
4. ไฟฟ้า ก๊าซ ไอน้ำ และระบบปรับอากาศ	5.4	8,667.0	-	-	1.7	-	-	-	- 4. Electricity, gas, steam and air conditioning supply		
5. การจัดหา การจัดการและการบำบัดน้ำเสีย ของเสีย และสิ่งปฏิกูล	3.5	6,022.6	-	-	1.1	-	-	-	- 5. Water supply; sewerage, waste management and remediation activities		
6. การก่อสร้าง	413.0	5,901.2	-	8.1	3.7	0.3	2.7	8.2	6. Construction		
7. การขายส่ง และการขายปลีก การช้อปปิ้ง	207.8	6,842.2	1.6	3.0	22.7	2.3	-	-	1.4 7. Wholesale and retail trade; repair of motor vehicles and motorcycle		
8. การขนส่ง และสถานที่เก็บสินค้า	44.9	7,204.9	-	5.4	16.3	-	1.3	0.7	8. Transportation and storage		
9. ที่พักแรมและบริการด้านอาหาร	12.5	6,434.5	-	-	4.3	-	-	-	- 9. Accommodation and food service activities		
10. ข้อมูลข่าวสารและการสื่อสาร	8.2	12,270.6	-	1.4	2.0	1.4	0.3	-	- 10. Information and communication		
11. กิจกรรมทางการเงินและการประกันภัย	14.0	13,339.5	-	-	5.1	-	-	-	- 11. Financial and insurance activities		
12. กิจกรรมอสังหาริมทรัพย์	0.7	7,129.8	-	-	0.4	-	-	-	- 12. Real estate activities		
13. กิจกรรมทางวิชาชีพ วิทยาศาสตร์ และเทคนิค	6.0	5,801.2	-	-	-	-	-	-	- 13. Professional, scientific and technical activities		
14. กิจกรรมการบริหารและการบริการสนับสนุน	14.6	6,109.1	-	-	0.6	0.6	-	-	- 14. Administrative and support service activities		
15. การบริหารราชการ การป้องกันประเทศ การประกันสังคม	278.8	9,603.3	0.2	4.8	35.2	1.2	2.0	0.3	15. Public administration and defence; compulsory social security		
16. การศึกษา	100.4	20,445.0	2.0	-	45.1	-	0.2	1.1	16. Education		
17. กิจกรรมด้านสุขภาพและงานสังคมสงเคราะห์	39.0	8,723.7	0.6	15.2	2.5	-	2.5	0.7	17. Human health and social work activities		
18. ศิลปะ ความบันเทิง และนันทนาการ	5.5	4,317.5	-	-	1.3	-	-	-	- 18. Arts, entertainment and recreation		
19. กิจกรรมบริการด้านอื่น ๆ	20.4	4,250.1	-	-	-	-	-	-	- 19. Other service activities		
20. กิจกรรมการจ้างงานในครัวเรือนส่วนบุคคล การผลิตสินค้าและบริการที่ขึ้นเองเพื่อใช้ในครัวเรือน	7.1	3,249.5	-	-	-	-	0.8	-	- 20. Activities of households as employers; undifferentiated goods and services-producing activities of households for own use		
21. กิจกรรมขององค์กรระหว่างประเทศ	-	-	-	-	-	-	-	-	- 21. Activities of extraterritorial organizations and bodies		
22. ไม่ทราบ	-	-	-	-	-	-	-	-	- 22. Unknown		





ตารางที่ 16 จำนวนลูกจ้างเอกชน จำแนกตามค่าจ้างเฉลี่ย และประโยชน์ที่ได้รับ อุตสาหกรรม และเพศ ภาคตะวันออกเฉียงเหนือ  
TABLE 16 PRIVATE EMPLOYEE BY AVERAGE WAGE, FRINGE BENEFIT, INDUSTRY AND SEX , NORTHEASTERN REGION

อุตสาหกรรม Industry	จำนวนลูกจ้าง เอกชน Total Private Employee	ลูกจ้างเอกชนที่ได้รับผลประโยชน์อื่นๆ Private Employee Receive Fringe Benefit										ค่าจ้างเฉลี่ย Average Wage	อุตสาหกรรม INDUSTRY	
		ได้รับเป็นเงิน In Cash					ได้รับเป็นสิ่งของ In Kind							
		โบนัส Bonus	ค่าล่วงเวลา Overtime	เงินอื่นๆ Other Income	อาหาร Food	เสื้อผ้า Clothes	ที่อยู่อาศัย Housing	อื่นๆ Others						
<b>ชาย</b>													<b>MALE</b>	
1.เกษตรกรรม การป้อน และการประมง	1,545.4	4.4	87.3	95.5	145.7	5.8	16.9	19.3	1.1	1.1	1.1	1.1	1.1	1.1
2.การทำเหมืองแร่ และเหมืองหิน	259.1	0.2	-	3.0	66.8	-	2.5	-	-	-	-	-	-	-
3.การผลิต	302.4	1.1	62.1	12.3	17.4	1.0	3.7	3.5	3.5	3.5	3.5	3.5	3.5	3.5
4. ไฟฟ้า ก๊าซ ไอน้ำ และระบบปรับอากาศ	0.4	-	0.1	-	-	-	-	-	-	-	-	-	-	-
5.การจัดหน้า การจัดการและการบำบัดน้ำเสีย ของเสีย และสิ่งปฏิกูล	1.1	-	-	-	-	-	-	-	-	-	-	-	-	-
6.การค้าปลีก	501.0	0.5	9.3	4.3	22.6	0.3	3.0	11.3	11.3	11.3	11.3	11.3	11.3	11.3
7. การขนส่ง และการขายปลีก การซ่อมยานยนต์	298.5	2.0	6.9	35.8	20.4	2.5	1.3	2.2	2.2	2.2	2.2	2.2	2.2	2.2
8. การขนส่ง และสถานที่เก็บสินค้า	54.7	0.2	4.4	18.4	2.8	-	1.5	0.8	0.8	0.8	0.8	0.8	0.8	0.8
9. ที่พักแรมและบริการด้านอาหาร	28.4	-	0.9	8.5	11.5	-	1.9	0.3	0.3	0.3	0.3	0.3	0.3	0.3
10. ข้อมูลข่าวสารและการสื่อสาร	8.9	-	1.9	2.0	0.2	1.4	0.8	0.1	0.1	0.1	0.1	0.1	0.1	0.1
11.กิจกรรมทางการเงินและการประกันภัย	12.9	0.1	-	5.5	-	-	0.3	-	-	-	-	-	-	-
12. กิจกรรมอสังหาริมทรัพย์	1.3	-	-	0.8	-	-	-	-	-	-	-	-	-	-
13. กิจกรรมทิวทัศน์ วิทยาศาสตร์ และเทคนิค	3.8	0.4	-	0.8	0.1	-	0.1	-	-	-	-	-	-	-
14. กิจกรรมการบริหารและการบริการสนับสนุน	17.8	-	-	0.8	0.4	0.6	0.2	-	-	-	-	-	-	-
15. การบริหารราชการ การรับส่งประเทศ การประมง	3.1	-	1.4	-	-	-	-	-	-	-	-	-	-	-
16. การศึกษา	7.6	-	-	1.1	0.6	-	0.1	-	-	-	-	-	-	-
17. กิจกรรมด้านสุขภาพและงานสังคมสงเคราะห์	1.4	-	0.3	-	-	-	-	-	-	-	-	-	-	-
18. ศิลปะ ความบันเทิง และนันทนาการ	8.3	-	-	2.1	1.7	-	-	-	-	-	-	-	-	-
19. กิจกรรมบริการด้านอื่น ๆ	24.2	-	0.1	0.2	0.2	-	0.4	-	-	-	-	-	-	-
20. กิจกรรมการจ้างงานในครัวเรือนส่วนบุคคล การผลิตสินค้าและบริการที่ขึ้นเองเพื่อใช้ในครัวเรือน	8.7	-	-	-	1.0	-	1.2	-	-	-	-	-	-	-
21. กิจกรรมขององค์กรระหว่างประเทศ	-	-	-	-	-	-	-	-	-	-	-	-	-	-
22. ไม่ทราบ	-	-	-	-	-	-	-	-	-	-	-	-	-	-
<b>หญิง</b>													<b>FEMALE</b>	
1.เกษตรกรรม การป้อน และการประมง	1,076.2	2.1	79.7	60.7	139.0	3.0	7.8	23.8	1.1	1.1	1.1	1.1	1.1	1.1
2.การทำเหมืองแร่ และเหมืองหิน	221.6	-	-	0.6	58.3	-	0.1	-	-	-	-	-	-	-
3.การผลิต	354.3	1.6	62.8	12.6	17.8	0.4	0.8	13.0	13.0	13.0	13.0	13.0	13.0	13.0
4. ไฟฟ้า ก๊าซ ไอน้ำ และระบบปรับอากาศ	1.1	-	-	-	-	-	-	-	-	-	-	-	-	-
5.การจัดหน้า การจัดการและการบำบัดน้ำเสีย ของเสีย และสิ่งปฏิกูล	-	-	-	-	-	-	-	-	-	-	-	-	-	-
6.การค้าปลีก	98.1	-	1.0	-	2.8	-	-	6.1	6.1	6.1	6.1	6.1	6.1	6.1
7. การขนส่ง และการขายปลีก การซ่อมยานยนต์	166.9	0.3	6.0	21.7	15.3	2.3	0.9	3.1	3.1	3.1	3.1	3.1	3.1	3.1
8. การขนส่ง และสถานที่เก็บสินค้า	7.5	-	2.5	-	0.9	-	-	-	-	-	-	-	-	-
9. ที่พักแรมและบริการด้านอาหาร	79.0	-	1.0	15.5	30.0	-	3.0	-	-	-	-	-	-	-
10. ข้อมูลข่าวสารและการสื่อสาร	3.5	-	-	-	-	-	0.0	-	-	-	-	-	-	-
11.กิจกรรมทางการเงินและการประกันภัย	21.1	0.1	-	2.0	-	-	0.3	-	-	-	-	-	-	-
12. กิจกรรมอสังหาริมทรัพย์	3.6	-	-	-	-	-	0.2	-	-	-	-	-	-	-
13. กิจกรรมทิวทัศน์ วิทยาศาสตร์ และเทคนิค	1.7	-	-	-	0.1	-	-	-	-	-	-	-	-	-
14. กิจกรรมการบริหารและการบริการสนับสนุน	9.3	-	-	0.1	0.1	0.2	-	-	-	-	-	-	-	-
15. การบริหารราชการ การรับส่งประเทศ การประมง	0.3	-	-	-	-	-	-	-	-	-	-	-	-	-
16. การศึกษา	31.2	-	2.4	2.2	0.9	-	1.6	0.3	0.3	0.3	0.3	0.3	0.3	0.3
17. กิจกรรมด้านสุขภาพและงานสังคมสงเคราะห์	10.6	-	3.6	0.1	0.9	-	-	-	-	-	-	-	-	-
18. ศิลปะ ความบันเทิง และนันทนาการ	7.3	-	-	2.1	-	-	-	-	-	-	-	-	-	-
19. กิจกรรมบริการด้านอื่น ๆ	18.0	-	0.2	2.5	1.0	-	0.3	-	-	-	-	-	-	-
20. กิจกรรมการจ้างงานในครัวเรือนส่วนบุคคล การผลิตสินค้าและบริการที่ขึ้นเองเพื่อใช้ในครัวเรือน	38.7	-	0.3	1.4	10.8	0.2	0.7	0.3	0.3	0.3	0.3	0.3	0.3	0.3
21. กิจกรรมขององค์กรระหว่างประเทศ	-	-	-	-	-	-	-	-	-	-	-	-	-	-
22. ไม่ทราบ	-	-	-	-	-	-	-	-	-	-	-	-	-	-

ตารางที่ 16 จำนวนลูกจ้างเอกชน จำนวนตามค่าจ้างเฉลี่ย ผลประโยชน์อื่นที่ได้รับ อุตสาหกรรม เพศ และเขตการปกครอง ภาคตะวันออกเฉียงเหนือ (ต่อ)

TABLE 16 PRIVATE EMPLOYEE BY AVERAGE WAGE, FRINGE BENEFIT, INDUSTRY, SEX AND AREA, NORTHEASTERN REGION (Contd.)

หน่วยเป็นพัน : In Thousands

อุตสาหกรรม	จำนวนลูกจ้าง เอกชน	ค่าจ้างเฉลี่ย Average Wage	ลูกจ้างเอกชนที่ได้รับผลประโยชน์อื่น ๆ Private Employee Receive Fringe Benefit				ได้รับเป็นเงิน In Kind				INDUSTRY
			ได้รับเป็นเงิน In Cash		ได้รับเป็นเงินของ In Kind		ได้รับเป็นเงินของ In Kind		อื่นๆ Others		
			โบนัส Bonus	ค่าล่วงเวลา Overtime	เงินอื่นๆ Other Income	อาหาร Food	เครื่องแต่งกาย Clothes	ที่อยู่อาศัย Housing			
ยอดรวม	610.3	7,199.8	2.3	48.1	57.1	64.8	3.7	12.7	12.9	TOTAL	
ชาย	352.2	7,410.5	1.8	24.5	33.9	31.6	0.7	6.4	6.6	MALE	
1 เกษตรกรรม การป่าไม้ และการประมง	35.4	4,418.0	0.2	-	0.6	7.5	-	0.1	0.1	1.1 1. Agriculture, forestry and fishing	
2. การทำเหมืองแร่ และเหมืองหิน	0.5	3,739.4	-	-	0.3	-	-	-	-	- 2. Mining and quarrying	
3. การผลิต	77.2	7,864.6	-	16.9	7.7	4.0	0.4	0.7	0.7	1.1 3. Manufacturing	
4. ไฟฟ้า ก๊าซ ไอน้ำและระบบปรับอากาศ	0.4	19,786.2	-	0.1	-	-	-	-	-	- 4. Electricity, gas, steam and air conditioning supply	
5. การจัดหา การจัดการและการบำบัดน้ำเสีย ของเสีย และสิ่งปฏิกูล	0.1	5,000.0	-	-	-	-	-	-	-	- 5. Water supply, sewerage, waste management and remediation activities	
6. การก่อสร้าง	88.4	6,370.3	0.5	1.2	0.6	4.1	-	0.4	0.4	3.2 6. Construction	
7. การขนส่ง และการขายปลีก การซ่อมยานยนต์	90.6	7,991.1	0.4	3.9	13.1	5.2	0.3	1.3	1.3	0.8 7. Wholesale and retail trade; repair of motor vehicles and motorcycle	
8. การขนส่ง และสถานที่เก็บสินค้า	12.6	7,133.1	0.2	0.7	3.4	0.3	-	0.2	0.2	0.1 8. Transportation and storage	
9. ที่พักแรมและบริการด้านอาหาร	15.9	6,906.7	-	0.9	4.2	6.9	-	1.9	1.9	0.3 9. Accommodation and food service activities	
10. ข้อมูลข่าวสารและการสื่อสาร	2.5	12,495.5	-	0.5	0.0	0.2	-	0.5	0.5	- 10. Information and communication	
11. กิจกรรมทางการเงินและการประกันภัย	7.7	17,870.5	0.1	-	2.3	-	-	0.3	0.3	0.1 11. Financial and insurance activities	
12. กิจกรรมอสังหาริมทรัพย์	0.7	6,849.5	-	-	0.4	-	-	-	-	- 12. Real estate activities	
13. กิจกรรมทางวิชาชีพ วิทยาศาสตร์ และเทคนิค	2.5	12,376.2	0.4	-	-	0.1	-	0.1	0.1	- 13. Professional, scientific and technical activities	
14. กิจกรรมการบริหารและการบริหารสนับสนุน	3.2	11,700.4	-	-	0.2	0.4	-	0.2	0.2	- 14. Administrative and support service activities	
15. การบริหารราชการ การป้องกันประเทศ การประกันสังคม	0.3	5,999.6	-	-	-	-	-	-	-	- 15. Public administration and defence; compulsory social security	
16. การศึกษา	3.5	9,447.3	-	-	0.2	0.2	-	0.1	0.1	- 16. Education	
17. กิจกรรมด้านสุขภาพและงานสังคมสงเคราะห์	0.8	6,530.1	-	0.3	-	-	-	-	-	- 17. Human health and social work activities	
18. ศิลปะ ความบันเทิง และนันทนาการ	3.7	8,800.4	-	-	0.8	1.7	-	-	-	- 18. Arts, entertainment and recreation	
19. กิจกรรมบริการด้านอื่น ๆ	4.6	6,293.7	-	0.1	0.2	0.2	-	0.4	0.4	- 19. Other service activities	
20. กิจกรรมการจ้างงานในครัวเรือนส่วนบุคคล การผลิตสินค้าและบริการที่ตัวเองเพื่อใช้ในครัวเรือน	1.5	3,916.4	-	-	-	0.7	-	0.4	0.4	- 20. Activities of households as employers; undifferentiated goods and services-producing activities of households for own use	
21. กิจกรรมขององค์กรระหว่างประเทศ	-	-	-	-	-	-	-	-	-	- 21. Activities of extraterritorial organizations and bodies	
22. ไม่ทราบ	-	-	-	-	-	-	-	-	-	- 22. Unknown	









ตารางที่ 17 จำนวนลูกจ้างรัฐบาล จำแนกตามค่าจ้างเฉลี่ย ผลประโยชน์อื่นที่ได้รับ อุตสาหกรรม ภาคตะวันออกเฉียงเหนือ

TABLE 17 GOVERNMENT EMPLOYEE BY AVERAGE WAGE, FRINGE BENEFIT, INDUSTRY, NORTHEASTERN REGION

ไตรมาสที่ 3/2555 : Quarter 3/2012

หน่วยเป็นพัน : In Thousands

อุตสาหกรรม	จำนวน ลูกจ้างรัฐบาล Total Government Employee	ค่าจ้างเฉลี่ย Average Wage	ลูกจ้างรัฐบาลที่ได้รับผลประโยชน์อื่น ๆ Government Employee Receive Fringe Benefit				TOTAL	INDUSTRY
			โบนัส Bonus	ค่าล่วงเวลา Overtime	เงินอื่น ๆ Other Income	อาหาร Food		
			ได้เป็นเงิน In Cash	เครื่องแต่งกาย Clothes	ที่อยู่อาศัย Housing	Others		
<b>ยอดรวม</b>	1,155.1	14,291.9	84.5	314.7	5.8	1.2	38.8	8.2
1. เกษตรกรรม การป่าไม้ และการประมง	1.3	7,926.1	-	-	-	-	-	-
2. การทำเหมืองแร่ และเหมืองหิน	-	-	-	-	-	-	-	-
3. การผลิต	1.5	11,447.4	-	0.0	-	-	-	-
4. ไฟฟ้า ก๊าซ ไอน้ำ และระบบปรับอากาศ	11.4	19,602.9	-	0.7	-	-	-	-
5. การจัดหา การจัดการและการบำบัดน้ำเสีย ของเสีย และสิ่งปฏิกูล	7.4	9,940.2	0.5	0.3	-	-	0.8	-
6. การก่อสร้าง	1.2	6,610.8	-	0.1	0.1	-	-	-
7. การขนส่ง และการขายปลีก การซ่อมยานยนต์	0.1	5,700.0	-	0.1	-	-	-	-
8. การขนส่ง และสถานที่เก็บสินค้า	7.1	13,982.7	0.0	2.5	1.9	-	0.1	-
9. ที่พักแรมและบริการด้านอาหาร	1.5	2,814.5	-	-	0.4	-	-	-
10. ข้อมูลข่าวสารและการสื่อสาร	3.3	12,709.0	-	0.3	0.1	-	0.1	-
11. กิจกรรมทางการเงินและการประกันภัย	20.2	19,229.2	-	0.1	2.8	-	0.2	-
12. กิจกรรมอสังหาริมทรัพย์	0.9	25,000.0	-	-	-	-	-	-
13. กิจกรรมทางวิชาชีพ วิทยาศาสตร์ และเทคนิค	8.1	6,652.7	-	0.1	-	-	0.1	-
14. กิจกรรมการบริหารและการบริการสนับสนุน	0.1	6,500.0	-	-	-	-	-	-
15. การบริหารราชการ การป้องกันประเทศ	577.3	11,453.4	0.8	10.9	112.2	1.2	19.8	2.3
การประกันสังคม								
16. การศึกษา	339.9	20,262.1	2.2	2.2	154.5	-	2.6	4.8
17. กิจกรรมด้านสุขภาพและงานสังคมสงเคราะห์	172.3	11,898.4	2.7	67.5	37.7	-	15.1	1.1
18. ศิลปะ ความบันเทิง และนันทนาการ	0.9	8,512.1	-	-	-	-	-	-
19. กิจกรรมบริการด้านอื่น ๆ	0.8	10,867.7	-	-	0.1	-	-	-
20. กิจกรรมการทำงานในครัวเรือนส่วนบุคคล การผลิตสินค้าและบริการที่ขึ้นเองเพื่อใช้ในครัวเรือน	-	-	-	-	-	-	-	-
21. กิจกรรมขององค์การระหว่างประเทศ	-	-	-	-	-	-	-	-
22. ไม่ทราบ	-	-	-	-	-	-	-	-

and services-producing activities of households for own use  
21. Activities of extraterritorial organizations and bodies  
22. Unknown



ตารางที่ 17 จำนวนลูกจ้างรัฐบาล จำนวนตามค่าจ้างเฉลี่ย ผลประโยชน์อื่นที่ได้รับ อุตสาหกรรม เพศ และเขตการปกครอง ภาคตะวันออกเฉียงเหนือ (ต่อ)

TABLE 17 GOVERNMENT EMPLOYEE BY AVERAGE WAGE, FRINGE BENEFIT, INDUSTRY, SEX AND AREA, NORTHEASTERN REGION (Contd.)

หน่วยเป็นพัน : in Thousands

อุตสาหกรรม	จำนวน ลูกจ้างรัฐบาล	ไม่เขตเทศบาล MUNICIPAL AREA										INDUSTRY			
		ลูกจ้างรัฐบาลที่ได้รับผลประโยชน์อื่น ๆ Government Employee Receive Fringe Benefit					ได้รับเป็นเงิน In Cash						TOTAL		
		ค่าจ้างเฉลี่ย Average Wage	โบนัส Bonus	ค่าล่วงเวลา Overtime	เงินอื่น ๆ Other Income	อาหาร Food	เครื่องแต่งกาย Clothes	ที่อยู่อาศัย Housing	อื่นๆ Others	MALE	Female				
<b>ยอดรวม</b>	378.1	18,226.9	1.4	38.5	140.7	2.5	0.1	27.2	2.7						
<b>ชาย</b>	204.6	17,521.2	0.8	13.0	73.5	0.2	0.1	16.9	1.4						
1. เกษตรกรรม การป่าไม้ และการประมง	-	-	-	-	-	-	-	-	-	-	-	-	-	-	- 1. Agriculture, forestry and fishing
2. การทำเหมืองแร่ และเหมืองหิน	-	-	-	-	-	-	-	-	-	-	-	-	-	-	- 2. Mining and quarrying
3. การผลิต	0.4	9,578.7	-	-	0.0	-	-	-	-	-	-	-	-	-	- 3. Manufacturing
4. ไฟฟ้า ก๊าซ ไอน้ำ และระบบปรับอากาศ	5.2	29,160.9	-	0.7	1.1	-	-	-	-	-	-	-	-	-	- 4. Electricity, gas, steam and air conditioning supply
5. การจัดหา การจัดการและการบำบัดน้ำเสีย ของเสีย และสิ่งปฏิกูล	2.6	14,609.1	0.5	0.3	0.8	-	-	0.6	-	-	-	-	-	-	- 5. Water supply; sewerage, waste management and remediation activities
6. การก่อสร้าง	0.7	7,885.1	-	-	0.1	0.1	0.1	-	-	-	-	-	-	-	- 6. Construction
7. การขนส่ง และการขายปลีก การซ่อมยานยนต์	-	-	-	-	-	-	-	-	-	-	-	-	-	-	- 7. Wholesale and retail trade; repair of motor vehicles and motorcycl
8. การขนส่ง และสถานที่เก็บสินค้า	4.1	14,615.9	0.0	0.9	0.6	-	-	0.1	-	-	-	-	-	-	- 8. Transportation and storage
9. ที่พักแรมและบริการด้านอาหาร	-	-	-	-	-	-	-	-	-	-	-	-	-	-	- 9. Accommodation and food service activities
10. ข้อมูลข่าวสารและการสื่อสาร	0.9	17,351.2	-	0.3	0.1	-	-	0.1	-	-	-	-	-	-	- 10. Information and communication
11. กิจกรรมทางการเงินและการประกันภัย	5.0	25,988.6	-	0.1	0.9	-	-	-	-	-	-	-	-	-	- 11. Financial and insurance activities
12. กิจกรรมอสังหาริมทรัพย์	0.9	25,000.0	-	-	-	-	-	-	-	-	-	-	-	-	- 12. Real estate activities
13. กิจกรรมทางวิชาชีพ วิทยาศาสตร์ และเทคนิค	1.1	7,502.5	-	-	0.1	-	-	0.1	-	-	-	-	-	-	- 13. Professional, scientific and technical activities
14. กิจกรรมการบริหารและการบริการสนับสนุน	0.1	6,500.0	-	-	-	-	-	-	-	-	-	-	-	-	- 14. Administrative and support service activities
15. การบริหารราชการ การป้องกันประเทศ การประกันสังคม	121.7	14,146.7	0.3	2.1	39.3	0.1	-	11.4	-	-	-	-	-	-	1.0 15. Public administration and defence; compulsory social security
16. การศึกษา	44.3	26,114.1	-	1.0	26.3	0.1	-	1.1	-	-	-	-	-	-	0.4 16. Education
17. กิจกรรมด้านสุขภาพและงานสังคมสงเคราะห์	17.6	15,305.2	-	7.7	4.3	-	-	3.5	-	-	-	-	-	-	- 17. Human health and social work activities
18. ศิลปะ ความบันเทิง และนันทนาการ	-	-	-	-	-	-	-	-	-	-	-	-	-	-	- 18. Arts, entertainment and recreation
19. กิจกรรมบริการด้านอื่น ๆ	-	-	-	-	-	-	-	-	-	-	-	-	-	-	- 19. Other service activities
20. กิจกรรมการจ้างงานในครัวเรือนส่วนบุคคล การผลิตสินค้าและบริการที่จำหน่ายเพื่อใช้ในครัวเรือน	-	-	-	-	-	-	-	-	-	-	-	-	-	-	- 20. Activities of households as employers; undifferentiated goods and services-producing activities of households for own use
21. กิจกรรมขององค์การระหว่างประเทศ	-	-	-	-	-	-	-	-	-	-	-	-	-	-	- 21. Activities of extraterritorial organizations and bodies
22. ไม่ทราบ	-	-	-	-	-	-	-	-	-	-	-	-	-	-	- 22. Unknown



ตารางที่ 17 จำนวนลูกจ้างรัฐบาล จำแนกตามค่าจ้างเฉลี่ย ผลประโยชน์ที่ได้รับ อุตสาหกรรม เพศ และเขตการปกครอง ภาคตะวันออกเฉียงเหนือ (ต่อ)

TABLE 17 GOVERNMENT EMPLOYEE BY AVERAGE WAGE, FRINGE BENEFIT, INDUSTRY, SEX AND AREA, NORTHEASTERN REGION (Contd.)

อุตสาหกรรม	จำนวน ลูกจ้างรัฐบาล Total Government Employee	ค่าจ้างเฉลี่ย Average Wage	ลูกจ้างรัฐบาลที่ได้รับผลประโยชน์อื่น ๆ Government Employee Receive Fringe Benefit										INDUSTRY
			ได้รับเป็นเงิน In Cash		ได้รับเป็นสิ่งของ In Kind			ได้รับเป็นสิ่งของ In Kind					
			โบนัส Bonus	ค่าล่วงเวลา Overtime	เงินอื่นๆ Other Income	อาหาร Food	เครื่องแต่งกาย Clothes	ที่อยู่อาศัย Housing	อื่นๆ Others				
<b>ยอดรวม</b>	777.1	12,377.3	4.8	46.0	173.9	3.3	1.2	11.6	5.4	TOTAL			
<b>ชาย</b>	439.9	12,026.7	2.8	20.2	87.7	0.6	1.2	4.7	2.2	MALE			
1. เกษตรกรรม การป่าไม้ และการประมง	1.3	7,926.1	-	-	-	-	-	-	-	-	1. Agriculture, forestry and fishing		
2. การทำเหมืองแร่ และเหมืองหิน	-	-	-	-	-	-	-	-	-	-	2. Mining and quarrying		
3. การผลิต	-	-	-	-	-	-	-	-	-	-	3. Manufacturing		
4. ไฟฟ้า ก๊าซ ไอน้ำและระบบปรับอากาศ	5.4	8,667.0	-	-	1.7	-	-	-	-	-	4. Electricity, gas, steam and air conditioning supply		
5. การจัดหา น้ำ การจัดการและการบำบัดน้ำเสีย ของเสีย และสิ่งปฏิกูล	2.4	7,314.8	-	-	1.1	-	-	-	-	-	5. Water supply; sewerage, waste management and remediation activities		
6. การก่อสร้าง	0.4	4,800.0	-	-	-	-	-	-	-	-	6. Construction		
7. การขายส่ง และการขายปลีก การซ่อมยานยนต์	-	-	-	-	-	-	-	-	-	-	7. Wholesale and retail trade; repair of motor vehicles and motorcycle		
8. การขนส่ง และสถานที่เก็บสินค้า	2.8	13,391.8	-	1.6	1.3	-	-	-	-	-	8. Transportation and storage		
9. ที่พักแรมและบริการด้านอาหาร	-	-	-	-	-	-	-	-	-	-	9. Accommodation and food service activities		
10. ข้อมูลข่าวสารและการสื่อสาร	1.8	6,167.9	-	-	-	-	-	-	-	-	10. Information and communication		
11. กิจกรรมทางการเงินและการประกันภัย	8.8	14,489.6	-	-	1.9	-	-	-	-	-	11. Financial and insurance activities		
12. กิจกรรมอสังหาริมทรัพย์	-	-	-	-	-	-	-	-	-	-	12. Real estate activities		
13. กิจกรรมทางวิชาชีพ วิทยาศาสตร์ และเทคนิค	4.6	5,742.2	-	-	-	-	-	-	-	-	13. Professional, scientific and technical activities		
14. กิจกรรมการบริหารและการสนับสนุน	-	-	-	-	-	-	-	-	-	-	14. Administrative and support service activities		
15. การบริหารราชการ การป้องกันประเทศ	276.0	9,618.7	0.2	3.5	35.2	-	1.2	2.0	0.3	15. Public administration and defence; compulsory social security			
การประกันสังคม													
16. การศึกษา	96.3	20,840.6	2.0	-	44.2	0.6	-	0.2	1.1	16. Education			
17. กิจกรรมด้านสุขภาพและงานสังคมสงเคราะห์	38.5	8,762.2	0.6	15.2	2.5	-	-	2.5	0.7	17. Human health and social work activities			
18. ศิลปะ ความบันเทิง และนันทนาการ	0.9	8,512.1	-	-	-	-	-	-	-	-	18. Arts, entertainment and recreation		
19. กิจกรรมบริการด้านอื่น ๆ	0.7	7,000.0	-	-	-	-	-	-	-	-	19. Other service activities		
20. กิจกรรมการจ้างงานในครัวเรือนส่วนบุคคล	-	-	-	-	-	-	-	-	-	-	20. Activities of households as employers; undifferentiated goods and services-producing activities of households for own use		
การผลิตสินค้าและบริการที่ขึ้นเองเพื่อใช้ในครัวเรือน													
21. กิจกรรมขององค์การระหว่างประเทศ	-	-	-	-	-	-	-	-	-	-	21. Activities of extraterritorial organizations and bodies		
22. ไม่ทราบ	-	-	-	-	-	-	-	-	-	-	22. Unknown		

ไตรมาสที่ 3/2555 : Quarter 3/2012

นอกเขตเทศบาล NON-MUNICIPAL AREA

หน่วยเป็นพัน : In Thousands



ตารางที่ 18 จำนวนลูกจ้าง จำแนกตามอาชีพ ระดับของรายได้ ภาคตะวันออกเฉียงเหนือ  
TABLE 18 EMPLOYEE BY OCCUPATION, INCOME CLASS, NORTHEASTERN REGION

ไตรมาสที่ 3/2555 : Quarter 3/2012

หน่วยเป็นพัน : in Thousands

ระดับของรายได้	อาชีพ Occupation										รวม	INCOME CLASS
	ผู้บัญญัติกฎหมาย และ ผู้จัดการ Legislators & Managers	วิชาชีพ ด้านเทคนิค Professional Technicians	เสมียน Clerks	พนักงาน บริการ Service Workers	ด้านการเกษตร และประมง Agricultural & Fishery	ด้านความ สามารถทางฝีมือ Craft & Related trades	ผู้ปฏิบัติงาน โรงงานเครื่องจักร Plant & Machine operators	อาชีพอื่น ฐานต่างๆ Elementary occupations	คนงานซึ่งมี ได้จำแนกใช้ ในหมวดอื่น Not classifiable			
ยอดรวม	247.0	425.1	162.2	250.3	539.7	228.4	683.3	440.8	812.8	0.4	3,789.8	TOTAL
ต่ำกว่า 1,501 บาท	0.7	1.9	0.1	-	4.5	35.9	16.4	0.8	42.9	-	103.2	Less than 1,501 Baht
1,501 - 2,500 บาท	-	1.9	-	-	5.9	37.9	25.3	12.5	72.1	-	155.5	1,501 - 2,500 Baht
2,501 - 3,500 บาท	0.1	1.4	2.2	-	19.2	34.0	43.1	16.3	80.0	-	196.3	2,501 - 3,500 Baht
3,501 - 4,500 บาท	0.2	1.2	1.2	2.8	52.4	47.1	63.7	25.3	136.4	-	330.3	3,501 - 4,500 Baht
4,501 - 5,500 บาท	73.8	10.4	15.1	12.8	81.5	29.1	95.5	46.1	175.0	-	539.5	4,501 - 5,500 Baht
5,501 - 6,500 บาท	11.0	11.1	10.2	37.0	107.6	26.1	166.6	123.0	188.3	-	681.0	5,501 - 6,500 Baht
6,501 - 7,500 บาท	34.5	12.3	13.6	41.7	73.6	8.6	118.8	71.4	69.7	-	444.3	6,501 - 7,500 Baht
7,501 - 10,000 บาท	59.5	69.3	48.5	80.9	115.5	2.8	125.2	107.4	37.7	-	646.7	7,501 - 10,000 Baht
10,001 - 15,000 บาท	16.2	92.3	29.8	47.0	39.7	5.2	20.9	30.1	6.4	-	287.6	10,001 - 15,000 Baht
15,001 - 20,000 บาท	9.9	56.1	19.6	12.9	20.5	0.1	3.6	6.1	2.0	-	130.8	15,001 - 20,000 Baht
20,001 - 30,000 บาท	12.5	74.1	16.0	10.2	17.5	0.3	2.3	0.7	-	-	133.6	20,001 - 30,000 Baht
มากกว่า 30,000 บาท	25.6	92.7	5.2	1.9	0.8	-	0.9	0.5	0.4	-	128.0	More than 30,000 Baht
ไม่ทราบ	2.9	0.2	0.7	3.2	1.0	1.3	0.9	0.5	2.0	0.4	13.0	Unknown



ตารางที่ 18 จำนวนลูกจ้าง จำแนกตามอาชีพ ระดับของรายได้ และเพศ ภาคตะวันออกเฉียงเหนือ

TABLE 18 EMPLOYEE BY OCCUPATION, INCOME CLASS AND SEX, NORTHEASTERN REGION

หน่วยเป็นพัน : In Thousands

ไตรมาสที่ 3/2555 : Quarter 3/2012

ระดับของรายได้	อาชีพ Occupation										อาชีพอื่น Elementary occupations	คนงานซึ่งมี ได้จำแนกไว้ ในหมวดอื่น Not classifiable	INCOME CLASS
	รวม Legislators & Managers	วิชาชีพ ด้านต่างๆ Professional	วิชาชีพ ด้านเทคนิค Technicians	เสมียน Clerks	พนักงาน บริการ Service Workers	ด้านการเกษตร และประมง Agricultural & Fishery	ด้านความ สามารถทางฝีมือ Craft & Related trades	ผู้ปฏิบัติงาน โรงงานเครื่องจักร Plant & Machine operators	ด้านความ สามารถทางฝีมือ Craft & Related trades	พนักงาน บริการ Service Workers			
<b>ชาย</b>	2,197.2	199.6	166.7	84.3	67.5	247.8	114.4	525.4	287.9	503.6	-	-	MALE
ต่ำกว่า 1,501 บาท	46.6	0.7	1.9	-	-	0.7	15.3	6.7	0.6	20.7	-	-	Less than 1,501 Baht
1,501 - 2,500 บาท	96.9	-	0.1	-	-	1.8	19.6	16.5	8.1	50.8	-	-	1,501 - 2,500 Baht
2,501 - 3,500 บาท	99.3	-	1.3	-	-	4.3	16.5	22.0	8.3	46.9	-	-	2,501 - 3,500 Baht
3,501 - 4,500 บาท	162.4	0.2	0.3	0.1	0.7	9.8	19.4	41.7	12.3	77.9	-	-	3,501 - 4,500 Baht
4,501 - 5,500 บาท	335.8	60.8	4.5	7.1	2.8	28.6	18.2	71.3	34.9	107.5	-	-	4,501 - 5,500 Baht
5,501 - 6,500 บาท	408.4	9.4	2.8	3.7	16.0	43.6	15.2	136.0	70.6	111.2	-	-	5,501 - 6,500 Baht
6,501 - 7,500 บาท	292.2	28.1	4.1	5.4	13.2	45.3	4.1	94.1	46.4	51.5	-	-	6,501 - 7,500 Baht
7,501 - 10,000 บาท	370.4	54.8	22.0	19.8	14.9	48.3	1.7	109.8	71.3	27.8	-	-	7,501 - 10,000 Baht
10,001 - 15,000 บาท	169.0	12.1	39.4	20.7	11.7	29.0	3.2	19.9	27.7	5.4	-	-	10,001 - 15,000 Baht
15,001 - 20,000 บาท	67.0	5.0	17.1	11.4	3.2	19.0	0.1	3.2	6.1	2.0	-	-	15,001 - 20,000 Baht
20,001 - 30,000 บาท	76.0	7.5	31.7	11.9	4.4	17.0	0.3	2.3	0.7	-	-	-	20,001 - 30,000 Baht
มากกว่า 30,000 บาท	65.9	18.2	41.5	4.0	0.5	0.3	-	0.9	0.5	-	-	-	More than 30,000 Baht
ไม่ทราบ	7.4	2.9	0.1	-	-	0.2	0.8	0.9	0.5	2.0	-	-	Unknown
<b>หญิง</b>	1,592.6	47.4	258.4	77.9	182.8	291.8	114.0	157.9	152.9	309.1	0.4	0.4	FEMALE
ต่ำกว่า 1,501 บาท	56.7	-	-	0.1	-	3.8	20.6	9.7	0.2	22.3	-	-	Less than 1,501 Baht
1,501 - 2,500 บาท	58.6	-	1.8	-	-	4.1	18.3	8.8	4.5	21.2	-	-	1,501 - 2,500 Baht
2,501 - 3,500 บาท	97.1	0.1	0.1	2.2	-	15.0	17.5	21.1	8.1	33.1	-	-	2,501 - 3,500 Baht
3,501 - 4,500 บาท	167.9	-	0.9	1.1	2.1	42.6	27.7	22.0	13.0	58.5	-	-	3,501 - 4,500 Baht
4,501 - 5,500 บาท	203.7	13.0	5.9	8.0	10.0	52.9	10.9	24.2	11.3	67.5	-	-	4,501 - 5,500 Baht
5,501 - 6,500 บาท	272.6	1.7	8.3	6.5	21.0	64.1	10.9	30.7	52.5	77.2	-	-	5,501 - 6,500 Baht
6,501 - 7,500 บาท	152.1	6.5	8.3	8.1	28.6	28.3	4.4	24.7	25.0	18.2	-	-	6,501 - 7,500 Baht
7,501 - 10,000 บาท	276.3	4.7	47.4	28.7	65.9	67.2	1.1	15.3	36.1	9.9	-	-	7,501 - 10,000 Baht
10,001 - 15,000 บาท	118.7	4.1	52.9	9.1	35.3	10.8	2.1	1.0	2.4	1.1	-	-	10,001 - 15,000 Baht
15,001 - 20,000 บาท	63.7	4.9	39.0	8.2	9.7	1.5	-	0.4	-	-	-	-	15,001 - 20,000 Baht
20,001 - 30,000 บาท	57.6	5.0	42.3	4.1	5.8	0.5	-	-	-	-	-	-	20,001 - 30,000 Baht
มากกว่า 30,000 บาท	62.0	7.4	51.2	1.2	1.4	0.5	-	-	-	0.4	-	-	More than 30,000 Baht
ไม่ทราบ	5.7	-	0.2	0.7	3.2	0.8	0.5	-	-	-	-	-	Unknown

ตารางที่ 18 จำนวนลูกจ้าง จำแนกตามอาชีพ ระดับของรายได้ เพศ และเขตการปกครอง ภาคตะวันออกเฉียงเหนือ (ต่อ)

TABLE 18 EMPLOYEE BY OCCUPATION, INCOME CLASS, SEX AND AREA, NORTHEASTERN REGION (Contd.)

ระดับของรายได้	ในเขตเทศบาล MUNICIPAL AREA											รวม	INCOME CLASS
	อาชีพ Occupation												
	ผู้บัญญัติกฎหมาย และผู้จัดการ Legislators & Managers	วิชาชีพ ด้านต่างๆ Profes- sional	วิชาชีพ ด้านเทคนิค Technicians	เสมียน Clerks	พนักงาน บริการ Service Workers	ด้านการเกษตร และประมง & Fishery	ด้านความ สามารถทางมือ Craft & Related trades	ผู้ปฏิบัติงาน โรงงานเครื่องจักร Plant & Machine operators	อาชีพพื้น ฐานต่างๆ Elementary occupations	คนงานซึ่งมี ได้งานทำ ในหมวดอื่น Not classifiable			
ยอดรวม	990.5	168.4	66.0	83.5	178.7	23.3	146.9	107.8	162.9	0.4	TOTAL		
ชาย	557.9	63.6	39.8	25.6	86.9	11.5	122.2	73.8	97.1	-	MALE		
ต่ำกว่า 1,501 บาท	7.5	0.0	-	-	0.1	1.6	2.0	0.6	2.5	-	Less than 1,501 Baht		
1,501 - 2,500 บาท	9.0	0.1	-	-	1.2	0.8	1.3	0.7	4.9	-	1,501 - 2,500 Baht		
2,501 - 3,500 บาท	16.8	-	-	-	2.0	1.9	1.8	2.9	8.3	-	2,501 - 3,500 Baht		
3,501 - 4,500 บาท	31.7	-	0.1	0.0	4.2	1.9	8.1	3.6	13.9	-	3,501 - 4,500 Baht		
4,501 - 5,500 บาท	65.5	0.4	1.0	1.3	9.2	1.2	16.5	9.2	21.8	-	4,501 - 5,500 Baht		
5,501 - 6,500 บาท	91.6	0.5	3.2	3.2	16.8	2.4	29.3	13.2	22.7	-	5,501 - 6,500 Baht		
6,501 - 7,500 บาท	70.6	1.3	2.7	3.7	10.8	0.2	24.5	16.2	10.6	-	6,501 - 7,500 Baht		
7,501 - 10,000 บาท	105.9	11.0	8.7	7.0	14.8	0.6	26.9	18.6	10.2	-	7,501 - 10,000 Baht		
10,001 - 15,000 บาท	52.8	10.5	6.5	5.1	10.9	0.4	6.7	5.8	1.6	-	10,001 - 15,000 Baht		
15,001 - 20,000 บาท	35.1	7.4	8.8	1.9	8.5	0.1	1.9	2.5	0.8	-	15,001 - 20,000 Baht		
20,001 - 30,000 บาท	36.8	14.3	5.5	2.8	7.8	0.3	2.0	0.0	-	-	20,001 - 30,000 Baht		
มากกว่า 30,000 บาท	33.3	17.6	3.5	0.5	0.3	-	0.9	0.5	-	-	More than 30,000 Baht		
ไม่ทราบ	1.2	0.1	-	-	0.2	0.2	0.4	-	-	-	Unknown		
หญิง	432.7	104.8	26.2	58.0	91.9	11.8	24.7	33.9	65.7	0.4	FEMALE		
ต่ำกว่า 1,501 บาท	6.8	-	0.1	-	1.1	1.4	1.4	0.2	2.6	-	Less than 1,501 Baht		
1,501 - 2,500 บาท	10.2	-	-	-	1.3	2.6	1.0	0.5	4.9	-	1,501 - 2,500 Baht		
2,501 - 3,500 บาท	16.5	0.1	0.2	-	4.6	3.3	1.8	0.6	5.8	-	2,501 - 3,500 Baht		
3,501 - 4,500 บาท	29.2	0.1	0.7	0.1	9.5	1.8	3.1	1.9	12.2	-	3,501 - 4,500 Baht		
4,501 - 5,500 บาท	46.8	1.4	1.4	2.3	16.0	1.2	5.4	2.3	15.2	-	4,501 - 5,500 Baht		
5,501 - 6,500 บาท	59.9	3.3	1.8	4.8	19.7	0.7	6.1	7.4	16.0	-	5,501 - 6,500 Baht		
6,501 - 7,500 บาท	39.1	0.5	3.1	8.0	10.5	0.3	2.0	9.9	4.6	-	6,501 - 7,500 Baht		
7,501 - 10,000 บาท	86.5	15.3	9.7	19.8	21.6	0.2	3.5	10.8	3.8	-	7,501 - 10,000 Baht		
10,001 - 15,000 บาท	47.2	19.9	3.6	14.6	5.1	0.4	0.1	0.4	0.4	-	10,001 - 15,000 Baht		
15,001 - 20,000 บาท	25.6	14.1	2.7	4.7	1.2	-	0.4	-	-	-	15,001 - 20,000 Baht		
20,001 - 30,000 บาท	28.8	21.9	1.8	2.1	0.5	-	-	-	-	-	20,001 - 30,000 Baht		
มากกว่า 30,000 บาท	34.9	28.0	1.2	1.4	0.5	-	-	-	0.4	-	More than 30,000 Baht		
ไม่ทราบ	1.1	0.2	-	0.2	0.3	-	-	-	-	0.4	Unknown		

ตารางที่ 18 จำนวนลูกจ้าง จำแนกตามอาชีพ ระดับของรายได้ เพศ และเขตการปกครอง ภาคตะวันออกเฉียงเหนือ (ต่อ)

TABLE 18 EMPLOYEE BY OCCUPATION, INCOME CLASS, SEX AND AREA, NORTHEASTERN REGION (Contd.)

ระดับของรายได้	มณฑลเทศบาล NON-MUNICIPAL AREA											TOTAL	INCOME CLASS		
	อาชีพ Occupation														
	รวม	ผู้บัญญัติกฎหมาย และ ผู้จัดการ Legislators & Managers	วิชาชีพ ด้านต่างๆ Professional	วิชาชีพ ด้านเทคนิค Technicians	เสมียน Clerks	พนักงาน บริการ Service Workers	ด้านการเกษตร และประมง Agricultural & Fishery	ด้านความ สามารถทางฝีมือ Craft & Related trades	ผู้ปฏิบัติงาน โรงงานเครื่องจักร Plant & Machine operators	อาชีพอื่น ฐานต่างๆ Elementary occupations	คนงานซึ่งมิ ได้จำแนกไว้ ในหมวดอื่น Not classifiable				
ยอดรวม	2,799.2	194.3	256.7	96.1	166.8	360.9	205.1	536.4	333.0	649.9	-	-	649.9	-	TOTAL
ชาย	1,639.3	162.2	103.2	44.4	41.9	161.0	102.9	403.2	214.0	406.5	-	-	406.5	-	MALE
ต่ำกว่า 1,501 บาท	39.1	0.6	1.3	-	-	0.6	13.7	4.7	-	18.2	-	-	18.2	-	Less than 1,501 Baht
1,501 - 2,500 บาท	87.9	-	-	-	-	0.6	18.8	15.3	7.3	46.0	-	-	46.0	-	1,501 - 2,500 Baht
2,501 - 3,500 บาท	82.5	-	1.3	-	-	2.3	14.7	20.2	5.4	38.7	-	-	38.7	-	2,501 - 3,500 Baht
3,501 - 4,500 บาท	130.7	0.2	0.3	-	0.7	5.6	17.4	33.6	8.7	64.1	-	-	64.1	-	3,501 - 4,500 Baht
4,501 - 5,500 บาท	270.3	55.9	4.2	6.1	1.5	19.4	17.1	54.8	25.7	85.8	-	-	85.8	-	4,501 - 5,500 Baht
5,501 - 6,500 บาท	316.8	9.0	2.3	0.5	12.8	26.8	12.8	106.7	57.4	88.5	-	-	88.5	-	5,501 - 6,500 Baht
6,501 - 7,500 บาท	221.6	27.3	2.8	2.8	9.5	34.5	4.0	69.6	30.2	40.9	-	-	40.9	-	6,501 - 7,500 Baht
7,501 - 10,000 บาท	264.5	46.7	11.0	11.1	7.9	33.5	1.1	82.9	52.7	17.6	-	-	17.6	-	7,501 - 10,000 Baht
10,001 - 15,000 บาท	116.2	6.7	28.9	14.3	6.6	18.1	2.8	13.2	21.9	3.8	-	-	3.8	-	10,001 - 15,000 Baht
15,001 - 20,000 บาท	31.9	1.8	9.7	2.7	1.3	10.4	-	1.4	3.5	1.2	-	-	1.2	-	15,001 - 20,000 Baht
20,001 - 30,000 บาท	39.1	3.4	17.4	6.4	1.6	9.2	-	0.4	0.7	-	-	-	-	-	20,001 - 30,000 Baht
มากกว่า 30,000 บาท	32.6	8.1	24.0	0.5	-	-	-	-	-	-	-	-	-	-	More than 30,000 Baht
ไม่ทราบ	6.2	2.5	-	-	-	-	0.7	0.6	0.5	2.0	-	-	2.0	-	Unknown
หญิง	1,159.9	32.1	153.6	51.7	124.9	200.0	102.2	133.2	119.0	243.4	-	-	243.4	-	FEMALE
ต่ำกว่า 1,501 บาท	49.8	-	-	-	-	2.7	19.2	8.3	-	19.7	-	-	19.7	-	Less than 1,501 Baht
1,501 - 2,500 บาท	48.4	-	1.8	-	-	2.8	15.7	7.8	4.0	16.3	-	-	16.3	-	1,501 - 2,500 Baht
2,501 - 3,500 บาท	80.6	-	-	2.1	-	10.3	14.3	19.3	7.4	27.2	-	-	27.2	-	2,501 - 3,500 Baht
3,501 - 4,500 บาท	138.7	-	0.8	0.4	2.0	33.1	25.9	19.0	11.1	46.3	-	-	46.3	-	3,501 - 4,500 Baht
4,501 - 5,500 บาท	156.9	11.3	4.5	6.6	7.7	36.9	9.7	18.8	9.0	52.3	-	-	52.3	-	4,501 - 5,500 Baht
5,501 - 6,500 บาท	212.7	1.5	5.0	4.7	16.1	44.4	10.2	24.6	45.1	61.2	-	-	61.2	-	5,501 - 6,500 Baht
6,501 - 7,500 บาท	113.0	6.3	7.8	5.0	20.6	17.8	4.1	22.7	15.1	13.5	-	-	13.5	-	6,501 - 7,500 Baht
7,501 - 10,000 บาท	189.8	2.8	32.1	19.0	46.1	45.6	0.9	11.9	25.3	6.1	-	-	6.1	-	7,501 - 10,000 Baht
10,001 - 15,000 บาท	71.5	1.4	33.1	5.5	20.7	5.7	1.7	0.9	1.9	0.7	-	-	0.7	-	10,001 - 15,000 Baht
15,001 - 20,000 บาท	38.1	2.5	24.9	5.5	5.0	0.3	-	-	-	-	-	-	-	-	15,001 - 20,000 Baht
20,001 - 30,000 บาท	28.8	2.5	20.4	2.3	3.7	-	-	-	-	-	-	-	-	-	20,001 - 30,000 Baht
มากกว่า 30,000 บาท	27.1	3.9	23.2	-	-	-	-	-	-	-	-	-	-	-	More than 30,000 Baht
ไม่ทราบ	4.6	-	-	0.7	3.0	0.5	0.5	-	-	-	-	-	-	-	Unknown

ตารางที่ 19 จำนวนลูกจ้าง จำนวนตามอุตสาหกรรม ระดับของรายได้ ภาคตะวันออกเฉียงเหนือ

TABLE 19 EMPLOYEE BY INDUSTRY, INCOME CLASS, NORTHEASTERN REGION

ไตรมาสที่ 3/2555 : Quarter 3/2012

หน่วยเป็นพัน : In Thousands

ระดับของรายได้	อุตสาหกรรม Industry														TOTAL
	รวม	เกษตรกรรม การป่าไม้ และการประมง และเกษตรกรรม	การทำเหมืองแร่ และเหมืองหิน Mining	การผลิต Manufac- turing	ไฟฟ้า ก๊าซ ไอน้ำ ระบบปรับ อากาศ Electricity	การจัดการน้ำ บำบัดน้ำเสีย และประปา Water supply sewerage, waste	การก่อสร้าง Construction	การขนส่ง การขนส่ง การขนส่ง การขนส่ง	การขนส่ง การขนส่ง การขนส่ง การขนส่ง	ที่พักแรมและ บริการด้านอาหาร Accommodation and food service	ข้อมูลข่าวสาร และการสื่อสาร Information communication	กิจกรรมการเงินและ การประกันภัย Financial intermedation	INCOME CLASS		
ยอดรวม	3,789.8	483.3	4.3	659.2	13.6	8.5	602.8	466.1	69.3	108.9	15.7	54.3			
ต่ำกว่า 1,501 บาท	103.2	60.9	0.1	14.1	-	-	11.6	0.8	0.5	2.8	-	-	Less than 1,501 Baht		
1,501 - 2,500 บาท	155.5	81.1	-	16.7	-	-	31.2	2.8	5.1	3.2	-	-	1,501 - 2,500 Baht		
2,501 - 3,500 บาท	196.3	82.7	0.5	32.8	-	1.0	31.7	10.4	4.9	7.9	-	0.8	2,501 - 3,500 Baht		
3,501 - 4,500 บาท	330.3	105.4	0.3	48.2	0.9	0.1	78.6	42.4	6.2	15.2	0.6	1.2	3,501 - 4,500 Baht		
4,501 - 5,500 บาท	539.5	61.3	0.0	77.2	2.4	1.1	104.6	72.7	6.1	23.6	1.5	3.7	4,501 - 5,500 Baht		
5,501 - 6,500 บาท	681.0	58.4	0.4	171.3	1.7	2.5	155.4	124.0	14.2	25.7	2.5	5.3	5,501 - 6,500 Baht		
6,501 - 7,500 บาท	444.3	15.9	-	103.4	0.3	0.5	100.9	70.9	6.8	10.9	1.9	1.2	6,501 - 7,500 Baht		
7,501 - 10,000 บาท	646.7	9.0	2.9	144.6	2.5	1.9	74.6	102.2	15.0	13.9	3.3	10.2	7,501 - 10,000 Baht		
10,001 - 15,000 บาท	287.6	7.1	-	37.3	0.9	0.6	9.3	31.2	6.6	3.7	3.3	11.6	10,001 - 15,000 Baht		
15,001 - 20,000 บาท	130.8	0.1	-	7.1	0.1	0.3	1.4	5.1	2.3	1.6	0.4	8.9	15,001 - 20,000 Baht		
20,001 - 30,000 บาท	133.6	0.2	-	1.3	1.4	0.3	0.6	2.6	1.1	-	1.7	6.2	20,001 - 30,000 Baht		
มากกว่า 30,000 บาท	128.0	-	-	4.3	2.6	0.3	0.3	0.3	0.6	0.4	0.6	5.2	More than 30,000 Baht		
ไม่ทราบ	13.0	1.3	-	0.9	0.7	-	2.5	0.7	-	0.1	-	-	Unknown		

ตารางที่ 19 จำนวนลูกจ้าง จำแนกตามอุตสาหกรรม ระดับของรายได้ ภาคตะวันออกเฉียงเหนือ (ต่อ)

TABLE 19 EMPLOYEE BY INDUSTRY, INCOME CLASS, NORTHEASTERN REGION (Contd.)

ไตรมาสที่ 3/2555 : Quarter 3/2012

หน่วยเป็นพัน : in Thousands

ระดับของรายได้	อุตสาหกรรม (ต่อ) Industry (Contd.)											INCOME CLASS
	กิจกรรม อสังหาริมทรัพย์ Real estate activities	กิจกรรมทางวิชาชีพ วิทยาศาสตร์และเทคนิค Professional, scientific and technical activities	การบริหารสนับสนุน และป้องกันประเทศ Administrative and support service activities	การบริหารราชการ การป้องกันประเทศ Public administration and defence	การศึกษา Education	งานสังคมสงเคราะห์ Health and social work	ศิลปะ ความบันเทิง และนันทนาการ Art, entertainment	บริการด้านอื่นๆ Other service	งานในครัวเรือน Activities of household	กิจกรรมขององค์กร Extra-territorial	ไม่ทราบ Unknown	
ยอดรวม	5.9	13.6	27.2	586.6	379.0	184.5	16.4	43.0	47.5	-	0.4	TOTAL
ต่ำกว่า 1,501 บาท	-	0.1	-	2.8	0.6	1.1	1.9	3.9	1.9	-	-	Less than 1,501 Baht
1,501 - 2,500 บาท	-	-	0.8	0.9	3.6	-	1.8	4.1	4.1	-	-	1,501 - 2,500 Baht
2,501 - 3,500 บาท	-	0.1	5.2	2.5	3.9	2.3	3.9	0.4	5.6	-	-	2,501 - 3,500 Baht
3,501 - 4,500 บาท	0.2	1.3	1.8	7.6	6.3	4.1	0.6	2.4	6.8	-	-	3,501 - 4,500 Baht
4,501 - 5,500 บาท	0.3	4.7	8.6	104.5	24.9	12.7	2.9	14.6	12.0	-	-	4,501 - 5,500 Baht
5,501 - 6,500 บาท	2.3	2.7	4.4	45.5	23.6	24.0	1.6	9.1	6.5	-	-	5,501 - 6,500 Baht
6,501 - 7,500 บาท	0.8	0.8	1.2	70.9	13.1	33.9	0.5	3.8	6.7	-	-	6,501 - 7,500 Baht
7,501 - 10,000 บาท	0.9	1.7	3.2	139.2	70.7	42.7	2.1	2.6	3.5	-	-	7,501 - 10,000 Baht
10,001 - 15,000 บาท	0.5	0.9	1.3	81.7	66.7	22.9	1.3	0.5	0.3	-	-	10,001 - 15,000 Baht
15,001 - 20,000 บาท	-	0.5	0.3	49.5	33.3	18.4	-	1.4	-	-	-	15,001 - 20,000 Baht
20,001 - 30,000 บาท	0.9	0.8	-	58.3	45.1	13.3	-	-	-	-	-	20,001 - 30,000 Baht
มากกว่า 30,000 บาท	-	-	0.3	17.3	87.0	8.8	-	0.1	-	-	-	More than 30,000 Baht
ไม่ทราบ	-	-	-	5.8	0.3	0.3	-	-	0.1	-	0.4	Unknown



ตารางที่ 19 จำนวนลูกจ้าง จำแนกตามอุตสาหกรรม ระดับของรายได้ และเพศ ภาคตะวันออกเฉียงเหนือ(ต่อ)

TABLE 19 EMPLOYEE BY INDUSTRY, INCOME CLASS AND SEX , NORTHEASTERN REGION(Contd.)

ไตรมาสที่ 3/2555 : Quarter 3/2012

หน่วยนับพัน : in Thousands

ระดับของรายได้	อุตสาหกรรม (ต่อ) Industry (Contd.)											กิจกรรมของ องค์กร Extra- territorial	ไม่ทราบ Unknown	INCOME CLASS
	กิจกรรม อสังหาริมทรัพย์ Real estate activities	กิจกรรมทางวิชาชีพ วิทยและเทคนิค Professional/scientific technical activities	การบริหารสนับสนุน และป้องกันประเทศ Administrative and support service activities	การบริการราชการ ป้องกันประเทศ Public admin- istration defence	การศึกษา Education	กิจกรรมด้านสุขภาพ งานสังคมสงเคราะห์ Health and social work	ศิลปะ ความบันเทิง และนันทนาการ Art, entertainment	บริการด้านอื่นๆ Other service	งานในครัวเรือน ส่วนบุคคล Activities of household	กิจกรรมของ องค์กร	ไม่ทราบ			
ชาย	2.2	9.5	17.9	403.7	148.4	57.4	9.2	24.9	8.7	-	-	-	-	MALE
ต่ำกว่า 1,501 บาท	-	-	-	1.3	0.6	-	1.9	3.9	1.3	-	-	-	-	Less than 1,501 Baht
1,501 - 2,500 บาท	-	-	0.8	0.9	1.5	-	-	3.9	2.4	-	-	-	-	1,501 - 2,500 Baht
2,501 - 3,500 บาท	-	-	3.1	1.0	1.0	1.3	1.3	0.1	2.4	-	-	-	-	2,501 - 3,500 Baht
3,501 - 4,500 บาท	0.2	1.1	0.9	4.4	1.0	0.4	-	0.7	0.7	-	-	-	-	3,501 - 4,500 Baht
4,501 - 5,500 บาท	-	3.5	5.7	84.0	8.6	1.0	2.0	6.7	0.6	-	-	-	-	4,501 - 5,500 Baht
5,501 - 6,500 บาท	0.3	2.1	2.0	37.8	9.7	10.3	0.7	5.4	0.3	-	-	-	-	5,501 - 6,500 Baht
6,501 - 7,500 บาท	0.1	0.5	0.3	53.6	2.9	19.2	0.4	3.4	-	-	-	-	-	6,501 - 7,500 Baht
7,501 - 10,000 บาท	0.8	1.1	3.2	88.5	15.6	7.9	1.6	0.5	0.9	-	-	-	-	7,501 - 10,000 Baht
10,001 - 15,000 บาท	-	0.7	1.3	43.3	31.7	7.9	1.3	0.5	-	-	-	-	-	10,001 - 15,000 Baht
15,001 - 20,000 บาท	-	0.1	0.3	31.1	15.7	4.7	-	-	-	-	-	-	-	15,001 - 20,000 Baht
20,001 - 30,000 บาท	0.9	0.4	-	45.2	15.5	2.5	-	-	-	-	-	-	-	20,001 - 30,000 Baht
มากกว่า 30,000 บาท	-	-	0.3	9.9	44.4	2.3	-	-	-	-	-	-	-	More than 30,000 Baht
ไม่ทราบ	-	-	-	2.8	0.2	-	-	-	-	-	-	-	-	Unknown
หญิง	3.6	4.1	9.3	182.9	230.5	127.1	7.3	18.0	38.8	-	-	0.4	-	FEMALE
ต่ำกว่า 1,501 บาท	-	0.1	-	1.6	-	1.1	-	-	0.6	-	-	-	-	Less than 1,501 Baht
1,501 - 2,500 บาท	-	-	-	-	2.2	-	1.8	0.2	1.7	-	-	-	-	1,501 - 2,500 Baht
2,501 - 3,500 บาท	-	0.1	2.1	1.5	2.8	1.0	2.5	0.3	3.1	-	-	-	-	2,501 - 3,500 Baht
3,501 - 4,500 บาท	-	0.2	1.0	3.2	5.2	3.8	0.6	1.7	6.1	-	-	-	-	3,501 - 4,500 Baht
4,501 - 5,500 บาท	0.3	1.2	2.9	20.5	16.3	11.7	0.9	8.0	11.4	-	-	-	-	4,501 - 5,500 Baht
5,501 - 6,500 บาท	2.0	0.6	2.4	7.8	13.9	13.7	0.9	3.8	6.3	-	-	-	-	5,501 - 6,500 Baht
6,501 - 7,500 บาท	0.8	0.3	0.9	17.3	10.1	14.7	0.0	0.5	6.7	-	-	-	-	6,501 - 7,500 Baht
7,501 - 10,000 บาท	0.1	0.6	0.1	50.8	55.1	34.9	0.5	2.1	2.5	-	-	-	-	7,501 - 10,000 Baht
10,001 - 15,000 บาท	0.5	0.2	-	38.3	35.1	15.0	-	0.1	0.3	-	-	-	-	10,001 - 15,000 Baht
15,001 - 20,000 บาท	-	0.5	-	18.4	17.6	13.7	-	1.4	-	-	-	-	-	15,001 - 20,000 Baht
20,001 - 30,000 บาท	-	0.3	-	13.1	29.6	10.8	-	-	-	-	-	-	-	20,001 - 30,000 Baht
มากกว่า 30,000 บาท	-	-	-	7.4	42.6	6.5	-	0.1	-	-	-	-	-	More than 30,000 Baht
ไม่ทราบ	-	-	-	3.0	0.1	0.3	-	-	0.1	-	-	0.4	-	Unknown

ตารางที่ 19 จำนวนลูกจ้าง จำแนกตามอุตสาหกรรม ระดับของรายได้ เพศ และเขตการปกครอง ภาคตะวันออกเฉียงเหนือ (ต่อ)

TABLE 19 EMPLOYEE BY INDUSTRY, INCOME CLASS, SEX AND AREA, NORTHEASTERN REGION (Contd.)

หน่วยเป็นพัน : In Thousands

ระดับของรายได้	อุตสาหกรรม Industry										รวม	INCOME CLASS	
	เกษตรกรรม และการประมง และเหมืองแร่ และเหมืองหิน	การป่าไม้	เหมืองแร่ และเหมืองหิน	การทำ เหมืองแร่	การผลิต	ไฟฟ้า ก๊าซ ไอน้ำระบบปรับ อากาศ	การจัดการน้ำ บำบัดน้ำเสีย และประปา	อุตสาหกรรม การก่อสร้าง	การขนส่ง และการขนส่ง ทางอากาศ	การขนส่ง และ การขนส่ง ทางอากาศ			ที่พักแรมและ บริการด้านอาหาร และที่พักแรม
	Total	Agriculture	Manufacturing	Electricity	Water supply sewerage, waste	Construction	Transport, storage and storage	Accommodation and food service	Information communication	Financial intermediation	Information communication	Financial intermediation	TOTAL
ยอดรวม	990.5	64.6	0.5	147.8	6.2	4.1	104.2	152.8	18.0	48.9	6.4	24.4	24.4
ชาย	557.9	35.6	0.5	78.0	5.6	2.7	89.1	90.6	16.7	16.0	3.5	12.7	12.7
ต่ำกว่า 1,501 บาท	7.5	3.7	0.1	0.7	-	-	1.8	-	0.5	0.1	-	-	-
1,501 - 2,500 บาท	9.0	3.6	-	0.3	-	-	3.1	1.4	0.2	-	-	-	Less than 1,501 Baht
2,501 - 3,500 บาท	16.8	5.3	-	1.0	-	-	2.8	3.1	1.9	0.6	-	-	1,501 - 2,500 Baht
3,501 - 4,500 บาท	31.7	7.2	0.3	2.9	0.2	0.1	11.2	3.3	1.1	1.7	0.4	0.3	2,501 - 3,500 Baht
4,501 - 5,500 บาท	65.5	6.5	0.0	8.4	0.6	0.3	16.5	12.1	1.3	2.4	0.2	0.1	3,501 - 4,500 Baht
5,501 - 6,500 บาท	91.6	6.0	0.1	18.4	1.0	0.8	22.5	17.7	1.6	3.6	0.3	0.9	4,501 - 5,500 Baht
6,501 - 7,500 บาท	70.6	0.8	-	18.3	0.2	0.2	13.2	16.9	2.5	2.2	0.4	0.2	5,501 - 6,500 Baht
7,501 - 10,000 บาท	105.9	1.8	-	15.7	0.3	0.1	14.8	24.9	4.3	4.0	0.7	2.0	6,501 - 7,500 Baht
10,001 - 15,000 บาท	52.8	0.4	-	8.5	0.3	0.4	1.3	6.5	1.6	1.3	0.8	1.8	7,501 - 10,000 Baht
15,001 - 20,000 บาท	35.1	0.1	-	2.5	0.1	0.3	1.4	2.4	0.7	-	0.1	3.7	10,001 - 15,000 Baht
20,001 - 30,000 บาท	36.8	0.2	-	1.2	1.0	0.2	0.2	1.9	0.4	-	0.2	1.2	15,001 - 20,000 Baht
มากกว่า 30,000 บาท	33.3	-	-	-	2.1	0.3	0.3	0.3	0.6	-	0.4	2.5	20,001 - 30,000 Baht
ไม่ทราบ	1.2	0.2	-	0.4	-	-	-	-	-	0.1	-	-	More than 30,000 Baht
หญิง	432.7	29.0	-	69.9	0.6	1.4	15.1	62.1	1.3	32.9	2.9	11.7	Unknown
ต่ำกว่า 1,501 บาท	6.8	3.2	-	1.9	-	-	0.2	0.4	-	0.2	-	-	FEMALE
1,501 - 2,500 บาท	10.2	6.1	-	1.7	-	-	0.3	0.2	-	1.2	-	-	Less than 1,501 Baht
2,501 - 3,500 บาท	16.5	5.9	-	2.6	-	-	1.5	1.1	-	1.9	-	0.1	1,501 - 2,500 Baht
3,501 - 4,500 บาท	29.2	5.3	-	5.1	-	-	3.7	3.5	-	5.0	-	0.7	2,501 - 3,500 Baht
4,501 - 5,500 บาท	46.8	4.4	-	8.7	-	-	4.0	7.6	0.4	6.8	0.1	0.8	3,501 - 4,500 Baht
5,501 - 6,500 บาท	59.9	3.5	-	14.1	-	1.1	3.5	11.6	0.2	8.6	0.2	0.4	4,501 - 5,500 Baht
6,501 - 7,500 บาท	39.1	0.1	-	12.8	0.2	0.1	1.5	7.9	0.3	3.2	0.0	1.0	5,501 - 6,500 Baht
7,501 - 10,000 บาท	86.5	0.3	-	18.0	0.4	0.1	0.5	21.0	-	3.8	1.1	2.0	6,501 - 7,500 Baht
10,001 - 15,000 บาท	47.2	0.4	-	2.3	-	0.1	-	7.8	0.3	1.9	1.0	2.0	7,501 - 10,000 Baht
15,001 - 20,000 บาท	25.6	-	-	2.5	-	-	-	0.7	0.1	0.1	0.3	2.2	10,001 - 15,000 Baht
20,001 - 30,000 บาท	28.8	-	-	0.1	0.1	0.1	-	0.1	0.1	-	0.1	0.8	15,001 - 20,000 Baht
มากกว่า 30,000 บาท	34.9	-	-	0.2	0.1	-	-	0.0	-	0.4	0.2	1.7	20,001 - 30,000 Baht
ไม่ทราบ	1.1	-	-	-	-	-	-	0.2	-	-	-	-	More than 30,000 Baht
													Unknown



ตารางที่ 19 จำนวนลูกจ้าง จำแนกตามอุตสาหกรรม ระดับของรายได้ เพศ และเขตการปกครอง ภาคตะวันออกเฉียงเหนือ (ต่อ)

TABLE 19 EMPLOYEE BY INDUSTRY, INCOME CLASS, SEX AND AREA, NORTHEASTERN REGION (Contd.)

ไตรมาสที่ 3/2555 : Quarter 3/2012

ในเขตเทศบาล MUNICIPAL AREA

หน่วยเป็นพัน : in Thousands

ระดับของรายได้	กิจกรรม อสังหาริมทรัพย์ Real estate activities	กิจกรรมทางวิชาชีพ วิทย์และเทคโนโลยี Professional/scientific technical activities	การบริหารสนับสนุน และป้องกันประเทศ Administrative and support service activities	การบริหารราชการ ป้องกันประเทศ Public admin- istration defence	อุตสาหกรรม (ต่อ) Industry (Contd.)				งานในครัวเรือน ส่วนบุคคล Activities of household	กิจกรรมของ องค์กร Extra- territorial	ไม่ทราบ Unknown	INCOME CLASS
					การศึกษา Education	สุขภาพ และนันทนาการ Health and Art, entertainment social work	ศิลปะ และนันทนาการ Art, entertainment	บริการด้านอื่นๆ Other service				
<b>ยอดรวม</b>	2.6	5.9	5.1	178.6	123.2	65.7	4.9	12.2	14.4	-	0.4	TOTAL
<b>ชาย</b>	1.6	3.5	3.3	122.4	48.1	18.4	3.7	4.6	1.5	-	-	MALE
ต่ำกว่า 1,501 บาท	-	-	-	0.1	-	-	0.6	-	-	-	-	Less than 1,501 Baht
1,501 - 2,500 บาท	-	-	-	0.4	-	-	-	-	-	-	-	1,501 - 2,500 Baht
2,501 - 3,500 บาท	-	-	0.3	0.6	0.0	0.1	-	0.1	1.0	-	-	2,501 - 3,500 Baht
3,501 - 4,500 บาท	0.2	0.1	0.1	1.5	0.2	0.1	-	0.7	0.1	-	-	3,501 - 4,500 Baht
4,501 - 5,500 บาท	-	0.8	1.1	12.0	1.4	0.5	0.4	0.9	0.1	-	-	4,501 - 5,500 Baht
5,501 - 6,500 บาท	-	0.7	0.6	9.2	2.9	3.2	0.1	1.9	0.3	-	-	5,501 - 6,500 Baht
6,501 - 7,500 บาท	0.1	0.5	-	10.7	0.8	3.4	0.4	-	-	-	-	6,501 - 7,500 Baht
7,501 - 10,000 บาท	0.4	0.3	0.6	25.5	5.2	3.9	1.0	0.5	0.0	-	-	7,501 - 10,000 Baht
10,001 - 15,000 บาท	-	0.7	-	18.6	7.8	1.0	1.3	0.5	-	-	-	10,001 - 15,000 Baht
15,001 - 20,000 บาท	-	0.1	0.3	16.2	5.1	2.3	-	-	-	-	-	15,001 - 20,000 Baht
20,001 - 30,000 บาท	0.9	0.4	-	19.9	7.2	1.9	-	-	-	-	-	20,001 - 30,000 Baht
มากกว่า 30,000 บาท	-	-	0.3	7.5	17.2	2.1	-	-	-	-	-	More than 30,000 Baht
ไม่ทราบ	-	-	-	0.3	0.2	-	-	-	-	-	-	Unknown
<b>หญิง</b>	1.0	2.4	1.8	56.2	75.1	47.2	1.2	7.7	12.8	-	0.4	FEMALE
ต่ำกว่า 1,501 บาท	-	0.1	-	0.2	-	0.4	-	-	0.3	-	-	Less than 1,501 Baht
1,501 - 2,500 บาท	-	-	-	-	0.1	-	-	-	0.7	-	-	1,501 - 2,500 Baht
2,501 - 3,500 บาท	-	0.1	-	0.6	0.7	0.2	-	0.3	1.5	-	-	2,501 - 3,500 Baht
3,501 - 4,500 บาท	-	0.2	0.5	0.2	0.7	0.5	-	1.7	2.1	-	-	3,501 - 4,500 Baht
4,501 - 5,500 บาท	-	-	0.1	5.9	3.3	1.5	-	0.7	2.5	-	-	4,501 - 5,500 Baht
5,501 - 6,500 บาท	0.1	0.1	0.2	2.1	3.8	3.1	0.9	2.1	4.5	-	-	5,501 - 6,500 Baht
6,501 - 7,500 บาท	0.2	0.3	0.9	3.6	1.2	5.0	0.0	0.5	0.6	-	-	6,501 - 7,500 Baht
7,501 - 10,000 บาท	0.1	0.6	0.1	14.4	14.8	6.7	0.2	2.1	0.4	-	-	7,501 - 10,000 Baht
10,001 - 15,000 บาท	0.5	0.2	-	11.5	10.8	8.2	-	0.1	0.3	-	-	10,001 - 15,000 Baht
15,001 - 20,000 บาท	-	0.5	-	5.1	6.0	7.9	-	0.2	-	-	-	15,001 - 20,000 Baht
20,001 - 30,000 บาท	-	0.3	-	7.6	12.3	7.4	-	-	-	-	-	20,001 - 30,000 Baht
มากกว่า 30,000 บาท	-	-	-	4.9	21.3	6.0	-	0.1	-	-	-	More than 30,000 Baht
ไม่ทราบ	-	-	-	-	0.1	0.3	-	-	0.1	-	0.4	Unknown

ตารางที่ 19 จำนวนลูกจ้าง จำนวนคนอุตสาหกรรม ระดับของรายได้ เพศ และเขตการปกครอง ภาคตะวันออกเฉียงเหนือ (ต่อ)  
TABLE 19 EMPLOYEE BY INDUSTRY, INCOME CLASS, SEX AND AREA, NORTHEASTERN REGION (Contd.)

ไตรมาสที่ 3/2555 : Quarter: 3/2012

นอกเขตเทศบาล NON-MUNICIPAL AREA

หน่วยเป็นพัน : in Thousands

ระดับของรายได้	อุตสาหกรรม Industry											INCOME CLASS
	เกษตรกรรม การป่าไม้ และการประมง และเกษตรกรรม	การทำเหมืองแร่ และเหมืองหิน	การผลิต	ไฟฟ้า ก๊าซ ไอน้ำระบบปรับอากาศ	การจำหน่าย น้ำประปา และประปา	ก่อสร้าง	อุตสาหกรรม การขนส่ง	การขนส่ง และ สถานที่เก็บสินค้า	ที่พักแรมและ บริการด้านอาหาร	ข้อมูลข่าวสาร และการสื่อสาร	กิจกรรมการเงินและ การประกันภัย	
Total	Agriculture	Mining	Manufacturing	Electricity	Water supply sewerage, waste	Construction	Transport, storage	Transportation and storage	Accommodation and food service	Information and communication	Financial intermediation	TOTAL
ยอดรวม	2,799.2	418.7	3.8	511.3	7.3	4.4	498.6	313.4	51.3	60.0	9.4	29.9
ชาย	1,659.3	225.7	1.1	225.7	5.4	3.5	415.5	207.8	44.9	12.5	8.2	14.0
ต่ำกว่า 1,501 บาท	39.1	22.7	-	1.1	-	-	6.7	0.2	-	-	-	-
1,501 - 2,500 บาท	87.9	43.7	-	2.2	-	-	26.8	1.1	4.9	-	-	-
2,501 - 3,500 บาท	82.5	40.3	0.5	4.2	-	1.0	21.7	4.7	1.7	-	-	-
3,501 - 4,500 บาท	130.7	46.4	-	10.7	0.7	-	44.3	15.2	5.1	1.6	0.3	-
4,501 - 5,500 บาท	270.3	30.4	-	32.1	1.9	0.4	66.3	35.6	4.4	3.5	-	0.9
5,501 - 6,500 บาท	316.8	23.2	-	58.6	-	0.6	106.7	63.4	8.3	2.5	2.1	1.8
6,501 - 7,500 บาท	221.6	7.7	-	30.9	-	0.4	77.0	32.9	3.9	2.8	1.4	-
7,501 - 10,000 บาท	264.5	6.0	0.7	61.1	1.9	1.1	55.0	39.7	9.6	2.1	1.6	3.3
10,001 - 15,000 บาท	116.2	4.6	-	20.6	0.6	-	8.0	13.8	4.8	-	1.5	5.6
15,001 - 20,000 บาท	31.9	-	-	1.0	-	-	-	1.1	1.6	-	-	0.4
20,001 - 30,000 บาท	39.1	-	-	-	0.4	-	0.4	-	0.7	-	1.4	2.1
มากกว่า 30,000 บาท	32.6	-	-	2.8	-	-	-	-	-	-	-	-
ไม่ทราบ	6.2	0.7	-	0.5	-	-	2.5	-	-	-	-	-
หญิง	1,159.9	193.1	2.6	285.6	1.9	1.0	83.1	105.5	6.4	47.5	1.2	15.8
ต่ำกว่า 1,501 บาท	49.8	31.3	-	10.4	-	-	2.9	0.3	-	2.6	-	-
1,501 - 2,500 บาท	48.4	27.7	-	12.5	-	-	1.0	-	-	2.1	-	-
2,501 - 3,500 บาท	80.6	31.2	-	25.0	-	-	5.6	1.4	1.3	5.3	-	0.8
3,501 - 4,500 บาท	138.7	46.6	-	29.5	-	-	19.4	20.3	-	7.0	-	0.2
4,501 - 5,500 บาท	156.9	20.1	-	28.1	-	0.4	17.8	17.3	-	10.9	1.2	2.0
5,501 - 6,500 บาท	212.7	25.7	0.4	80.3	0.8	-	22.8	31.2	4.0	11.0	-	2.2
6,501 - 7,500 บาท	113.0	7.4	-	41.5	-	-	9.3	13.3	-	2.7	-	-
7,501 - 10,000 บาท	189.8	0.9	2.3	49.9	-	0.6	4.4	16.5	1.2	4.0	-	2.8
10,001 - 15,000 บาท	71.5	1.7	-	6.0	-	-	-	3.1	-	0.6	-	2.1
15,001 - 20,000 บาท	38.1	-	-	1.2	-	-	-	1.0	-	1.5	-	2.6
20,001 - 30,000 บาท	28.8	-	-	-	-	-	-	0.6	-	-	-	2.1
มากกว่า 30,000 บาท	27.1	-	-	1.3	-	-	-	-	-	-	-	1.1
ไม่ทราบ	4.6	0.5	-	-	0.7	-	-	0.5	-	-	-	-



ภาคใต้  
*Southern Region*

## ตารางสถิติ ภาคใต้

- ตารางที่ 1 จำนวนประชากร จำแนกตามกลุ่มอายุ สถานภาพแรงงาน
- ตารางที่ 2 จำนวนประชากรอายุ 15 ปี ขึ้นไป จำแนกตามสถานภาพสมรส สถานภาพแรงงาน
- ตารางที่ 3 จำนวนประชากรอายุ 15 ปีขึ้นไป จำแนกตามระดับการศึกษาที่สำเร็จ สถานภาพแรงงาน
- ตารางที่ 4 ผู้มีงานทำ จำแนกตามระดับการศึกษาที่สำเร็จ อาชีพ
- ตารางที่ 5 ผู้มีงานทำ จำแนกตามระดับการศึกษาที่สำเร็จ อุตสาหกรรม
- ตารางที่ 6 ผู้มีงานทำ จำแนกตามสถานภาพการทำงาน อาชีพ
- ตารางที่ 7 ผู้มีงานทำ จำแนกตามสถานภาพการทำงาน อุตสาหกรรม
- ตารางที่ 8 จำนวนผู้มีงานทำ จำแนกตามอาชีพ และอุตสาหกรรม
- ตารางที่ 9 ผู้มีงานทำ จำแนกตามอาชีพ จำนวนชั่วโมงทำงานต่อสัปดาห์ การมีเวลาเหลือพอที่จะทำงานเพิ่มขึ้น
- ตารางที่ 10 ผู้มีงานทำ จำแนกตามอุตสาหกรรม จำนวนชั่วโมงทำงานต่อสัปดาห์ การมีเวลาเหลือพอที่จะทำงานเพิ่มขึ้น
- ตารางที่ 11 ผู้มีงานทำ จำแนกตามสถานภาพการทำงาน จำนวนชั่วโมงทำงานต่อสัปดาห์ การมีเวลาเหลือพอที่จะทำงานเพิ่มขึ้น
- ตารางที่ 12 ผู้มีงานทำ จำแนกตามกลุ่มอายุ ชั่วโมงการทำงานต่อสัปดาห์ การมีเวลาเหลือพอที่จะทำงานเพิ่มขึ้น
- ตารางที่ 13 จำนวนผู้ว่างงาน ที่หางานทำ จำแนกตามระยะเวลาที่หางานทำ ระดับการศึกษาที่สำเร็จ
- ตารางที่ 14 จำนวนผู้ว่างงาน ที่เคยทำงานมาก่อน จำแนกตามอาชีพที่ทำครั้งสุดท้าย อุตสาหกรรมที่ทำครั้งสุดท้าย
- ตารางที่ 15 ลูกจ้าง จำแนกตามค่าจ้างเฉลี่ย ผลประโยชน์อื่นๆ ที่ได้รับ อุตสาหกรรม
- ตารางที่ 16 ลูกจ้างเอกชน จำแนกตามค่าจ้างเฉลี่ย ผลประโยชน์อื่นๆ ที่ได้รับ อุตสาหกรรม
- ตารางที่ 17 ลูกจ้างรัฐบาล จำแนกตามค่าจ้างเฉลี่ย ผลประโยชน์อื่นๆ ที่ได้รับ อุตสาหกรรม
- ตารางที่ 18 ลูกจ้าง จำแนกตาม อาชีพ ระดับของรายได้
- ตารางที่ 19 ลูกจ้าง จำแนกตาม อุตสาหกรรม ระดับของรายได้

ตารางที่ 1 จำนวนประชากรอายุ 15 ปีขึ้นไป จำแนกตามกลุ่มอายุ สถานภาพแรงงาน ภาคใต้

TABLE 1 POPULATION 15 YEARS AND OVER BY AGE GROUP, LABOR FORCE STATUS, SOUTHERN REGION

ไตรมาสที่ 3/2555 : Quarter 3/2012

หน่วยเป็นพัน : In Thousands

สถานภาพแรงงาน	กลุ่มอายุ Age Group						LABOR FORCE STATUS			
	รวม	15-19	20-24	25-29	30-34	35-39		40-49	50-59	>= 60
ประชากรอายุ 15 ปีขึ้นไป	7,386.7	783.1	835.6	816.9	742.1	715.7	1,373.6	1,037.6	1,082.1	POPULATION 15 YEARS AND OVER
กำลังแรงงานรวม	5,523.5	236.8	598.9	706.8	667.6	657.4	1,267.5	892.4	496.2	Total Labor Force
1. กำลังแรงงานปัจจุบัน	5,521.6	235.5	598.6	706.8	667.6	657.4	1,267.3	892.4	496.0	1. Current labor force
1.1 ผู้มีงานทำ	5,482.8	225.1	583.6	698.8	666.6	655.6	1,265.4	891.7	496.0	1.1 Employed
- ทำงาน	5,428.1	220.9	582.7	689.3	660.1	651.3	1,253.7	881.5	488.6	- At work
- ไม่ทำงานแต่มีงานประจำ	54.6	4.2	0.9	9.5	6.5	4.3	11.6	10.1	7.5	- With job but not at work
1.2 ผู้ว่างงาน	38.8	10.4	15.0	8.0	1.0	1.8	1.9	0.8	-	1.2 Unemployed
- ท างานทำ	6.6	1.2	2.7	1.4	0.3	0.9	-	-	-	- Looking for work
- ไม่ท างานทำ/พร้อมที่จะท างาน	32.3	9.1	12.3	6.6	0.7	0.8	1.9	0.8	-	- Not looking/available for work
2. กำลังแรงงานที่รอฤดูกาล	1.9	1.3	0.4	-	-	-	0.1	-	0.1	2. Seasonally inactive labor force
ผู้ไม่อยู่ในกำลังแรงงาน	1,863.1	546.3	236.6	110.1	74.5	58.3	106.1	145.1	586.0	Persons not in Labor Force
1. ท างานบ้าน	631.7	32.6	83.4	80.4	57.8	46.6	86.9	108.6	135.5	1. Household work
2. เรียนหนังสือ	600.6	478.3	115.0	6.1	1.0	-	-	0.2	-	2. Studies
3. ยังเด็ก ขรา/ไม่สามารถท างานได้	499.9	8.9	10.8	10.1	10.9	9.7	16.1	21.1	412.2	3. Too young/old/incapable of work
4. อื่น ๆ	130.9	26.5	27.4	13.6	4.8	2.1	3.0	15.3	38.3	4. Others

ตารางที่ 1 จำนวนประชากรอายุ 15 ปีขึ้นไป จำแนกตามกลุ่มอายุ สถานภาพแรงงาน และเพศ ภาคใต้

Table 1 POPULATION 15 YEARS AND OVER BY AGE GROUP, LABOR FORCE STATUS AND SEX, SOUTHERN REGION

ไตรมาสที่ 3/2555 : Quarter 3/2012

หน่วยเป็นพัน : In Thousands

สถานภาพแรงงาน	รวม						LABOR FORCE STATUS								
	Total	15-19	20-24	25-29	30-34	35-39	40-49	50-59	>=60						
<b>ชาย</b>	3,635.7	403.9	433.9	418.8	376.0	354.6	672.1	499.9	476.7	<b>MALE</b>					
<b>กำลังแรงงานรวม</b>	3,040.5	159.1	361.4	402.8	366.8	344.3	660.3	475.8	270.1	<b>Total Labor Force</b>					
<b>1. กำลังแรงงานปัจจุบัน</b>	3,039.5	158.7	361.0	402.8	366.8	344.3	660.1	475.8	269.9	<b>1. Current labor force</b>					
1.1 ผู้มีงานทำ	3,014.7	150.1	352.5	398.9	366.5	343.3	658.4	475.1	269.9	1.1 Employed					
- ทำงาน	2,982.7	147.6	352.1	393.5	362.6	341.1	652.4	467.6	265.9	- At work					
- ไม่ทำงานแต่มีงานประจำ	32.1	2.6	0.5	5.4	3.9	2.2	6.1	7.5	4.0	- With job but not at work					
1.2 ผู้ว่างงาน	24.8	8.6	8.5	4.0	0.3	1.0	1.7	0.8	-	1.2 Unemployed					
- ทำงานทำ	4.2	1.1	1.5	1.2	0.3	0.2	-	-	-	- Looking for work					
- ไม่ทำงานทำ/พร้อมที่จะทำงาน	20.6	7.5	7.0	2.8	-	0.8	1.7	0.8	-	- Not looking/available for work					
<b>2. กำลังแรงงานที่รอฤดูกาล</b>	1.0	0.4	0.4	-	-	-	0.1	-	0.1	<b>2. Seasonally inactive labor force</b>					
<b>ผู้ไม่อยู่ในกำลังแรงงาน</b>	595.2	244.8	72.5	16.0	9.1	10.3	11.8	24.0	206.6	<b>Persons not in Labor Force</b>					
1. ทำงานบ้าน	21.1	2.3	1.4	1.6	0.4	2.7	2.6	5.8	4.4	1. Household work					
2. เรียนหนังสือ	277.3	222.4	50.1	4.3	0.3	-	-	0.2	-	2. Studies					
3. ยังเด็ก ขรา/ไม่สามารถทำงานได้	226.0	5.2	5.4	6.3	6.7	6.3	8.3	10.7	177.2	3. Too young/old/incapable of work					
4. อื่น ๆ	70.8	15.0	15.6	3.9	1.7	1.3	1.0	7.4	25.0	4. Others					
<b>หญิง</b>	3,750.9	379.2	401.7	398.1	366.1	361.1	701.5	537.7	605.5	<b>FEMALE</b>					
<b>กำลังแรงงานรวม</b>	2,483.0	77.7	237.5	304.0	300.8	313.1	607.2	416.6	226.1	<b>Total Labor Force</b>					
<b>1. กำลังแรงงานปัจจุบัน</b>	2,482.1	76.8	237.5	304.0	300.8	313.1	607.2	416.6	226.1	<b>1. Current labor force</b>					
1.1 ผู้มีงานทำ	2,468.0	75.0	231.0	299.9	300.1	312.4	606.9	416.6	226.1	1.1 Employed					
- ทำงาน	2,445.5	73.4	230.6	295.8	297.4	310.2	601.4	414.0	222.7	- At work					
- ไม่ทำงานแต่มีงานประจำ	22.6	1.7	0.4	4.1	2.6	2.1	5.6	2.7	3.4	- With job but not at work					
1.2 ผู้ว่างงาน	14.1	1.8	6.5	4.1	0.7	0.7	0.3	-	-	1.2 Unemployed					
- ทำงานทำ	2.4	0.2	1.3	0.3	-	0.7	-	-	-	- Looking for work					
- ไม่ทำงานทำ/พร้อมที่จะทำงาน	11.7	1.6	5.2	3.8	0.7	-	0.3	-	-	- Not looking/available for work					
<b>2. กำลังแรงงานที่รอฤดูกาล</b>	0.9	0.9	-	-	-	-	-	-	-	<b>2. Seasonally inactive labor force</b>					
<b>ผู้ไม่อยู่ในกำลังแรงงาน</b>	1,267.9	301.5	164.1	94.1	65.4	48.0	94.3	121.1	379.4	<b>Persons not in Labor Force</b>					
1. ทำงานบ้าน	610.7	30.3	82.0	78.8	57.4	43.9	84.4	102.8	131.1	1. Household work					
2. เรียนหนังสือ	323.3	255.9	65.0	1.7	0.7	-	-	-	-	2. Studies					
3. ยังเด็ก ขรา/ไม่สามารถทำงานได้	273.9	3.8	5.4	3.8	4.3	3.3	7.9	10.5	235.0	3. Too young/old/incapable of work					
4. อื่น ๆ	60.0	11.5	11.8	9.7	3.0	0.8	2.1	7.9	13.3	4. Others					

ตารางที่ 1 จำนวนประชากรอายุ 15 ปีขึ้นไป จำแนกตามกลุ่มอายุ สถานภาพแรงงาน เพศ และเขตการปกครอง ภาคใต้ (ต่อ)  
TABLE 1 POPULATION 15 YEARS AND OVER BY AGE GROUP, LABOR FORCE STATUS, SEX AND AREA, SOUTHERN REGION (Contd.)

สถานภาพแรงงาน	ในเขตเทศบาล MUNICIPAL AREA						LABOR FORCE STATUS			
	รวม Total	15-19	20-24	25-29	30-34	35-39		40-49	50-59	>= 60
ประชากรอายุ 15 ปีขึ้นไป	2,054.0	211.7	225.2	221.8	208.2	205.0	390.8	291.8	299.6	POPULATION 15 YEARS AND OVER
กำลังแรงงานรวม	1,463.7	49.0	142.3	188.7	186.0	185.9	356.9	243.0	111.9	Total Labor Force
1. กำลังแรงงานปัจจุบัน	1,462.8	48.6	142.0	188.7	186.0	185.9	356.8	243.0	111.9	1. Current labor force
1.1 ผู้มีงานทำ	1,450.4	47.6	134.3	186.6	185.3	185.9	356.2	242.7	111.9	1.1 Employed
- ทำงาน	1,439.1	46.9	133.8	184.9	183.9	184.2	353.7	240.6	111.1	- At work
- ไม่ทำงานแต่มีงานประจำ	11.4	0.7	0.5	1.7	1.4	1.7	2.5	2.1	0.8	- With job but not at work
1.2 ผู้ว่างงาน	12.4	1.0	7.7	2.2	0.6	0.1	0.6	0.3	-	1.2 Unemployed
- ทหางานทำ	3.2	0.2	2.3	0.6	0.1	0.1	-	-	-	- Looking for work
- ไม่หางานทำ/พร้อมที่จะทำงาน	9.2	0.8	5.4	1.6	0.5	-	0.6	0.3	-	- Not looking/available for work
2. กำลังแรงงานที่รอฤดูกาล	0.9	0.4	0.4	-	-	-	0.1	-	-	2. Seasonally inactive labor force
ผู้ไม่อยู่ในกำลังแรงงาน	590.3	162.8	82.9	33.1	22.2	19.0	33.9	48.8	187.6	Persons not in Labor Force
1. ทำงานบ้าน	182.3	5.0	18.4	21.3	16.2	17.4	28.4	35.1	40.7	1. Household work
2. เรียนหนังสือ	206.0	148.0	53.7	3.9	0.3	-	-	0.2	-	2. Studies
3. ยังเด็ก/ชรา/ไม่สามารถทำงานได้	148.3	2.3	2.1	2.9	3.1	1.1	3.7	6.8	126.4	3. Too young/old/incapable of work
4. อื่น ๆ	53.6	7.4	8.7	5.1	2.6	0.6	1.9	6.8	20.6	4. Others

ไตรมาสที่ 3/2555 : Quarter 3/2012

หน่วยเป็นพัน : In Thousands



ตารางที่ 1 จำนวนประชากรอายุ 15 ปีขึ้นไป จำแนกตามกลุ่มอายุ สถานภาพแรงงาน เพศ และเขตการปกครอง ภาคใต้ (ต่อ)

TABLE 1 POPULATION 15 YEARS AND OVER BY AGE GROUP, LABOR FORCE STATUS, SEX AND AREA, SOUTHERN REGION (Contd.)

ไตรมาสที่ 3/2555 : Quarter 3/2012

ในเขตเทศบาล MUNICIPAL AREA

หน่วยเป็นพัน : In Thousands

สถานภาพแรงงาน	รวม							LABOR FORCE STATUS					
	Total	15-19	20-24	25-29	30-34	35-39	40-49	50-59	>= 60				
ประชากรอายุ 15 ปีขึ้นไป	2,054.0	211.7	225.2	221.8	208.2	205.0	390.8	291.8	299.6	POPULATION 15 YEARS AND OVER			
ชาย	989.8	107.4	115.0	111.8	102.8	98.9	187.0	137.6	129.4	MALE			
กำลังแรงงานรวม	790.1	33.2	83.4	104.2	99.9	97.6	183.2	128.3	60.3	Total Labor Force			
1. กำลังแรงงานปัจจุบัน	789.2	32.8	83.1	104.2	99.9	97.6	183.0	128.3	60.3	1. Current labor force			
1.1 ผู้มีงานทำ	780.9	32.0	78.1	102.5	99.8	97.5	182.7	128.0	60.3	1.1 Employed			
- ทำงาน	772.8	31.2	77.7	101.6	98.5	96.4	181.2	126.3	59.8	- At work			
- ไม่ทำงานแต่มีงานประจำ	8.1	0.7	0.5	0.9	1.3	1.2	1.5	1.7	0.5	- With job but not at work			
1.2 ผู้ว่างงาน	8.3	0.8	4.9	1.7	0.1	0.1	0.3	0.3	-	1.2 Unemployed			
- หางานทำ	2.2	-	1.5	0.6	0.1	0.1	-	-	-	- Looking for work			
- ไม่ทำงานทำ/พร้อมที่จะทำงาน	6.1	0.8	3.5	1.2	-	-	0.3	0.3	-	- Not looking/available for work			
2. กำลังแรงงานที่รอฤดูกาล	0.9	0.4	0.4	-	-	-	0.1	-	-	2. Seasonally inactive labor force			
ผู้ไม่อยู่ในกำลังแรงงาน	199.7	74.2	31.6	7.5	2.9	1.2	3.9	9.3	69.2	Persons not in Labor Force			
1. ทำงานบ้าน	7.2	0.3	1.0	0.8	0.4	0.4	1.0	2.1	1.3	1. Household work			
2. เรียนหนังสือ	94.9	69.4	22.7	2.4	0.3	-	-	0.2	-	2. Studies			
3. ยังเด็ก ขรา/ไม่สามารถทำงานได้	66.0	0.8	1.7	1.9	1.5	0.5	2.1	3.6	53.8	3. Too young/old/incapable of work			
4. อื่น ๆ	31.5	3.7	6.2	2.4	0.6	0.3	0.8	3.5	14.0	4. Others			
หญิง	1,064.2	104.4	110.2	110.0	105.4	106.1	203.8	154.2	170.2	FEMALE			
กำลังแรงงานรวม	673.6	15.8	58.9	84.5	86.0	88.3	173.8	114.7	51.7	Total Labor Force			
1. กำลังแรงงานปัจจุบัน	673.6	15.8	58.9	84.5	86.0	88.3	173.8	114.7	51.7	1. Current labor force			
1.1 ผู้มีงานทำ	669.6	15.6	56.2	84.1	85.5	88.3	173.5	114.7	51.7	1.1 Employed			
- ทำงาน	666.3	15.6	56.2	83.3	85.4	87.8	172.5	114.2	51.3	- At work			
- ไม่ทำงานแต่มีงานประจำ	3.2	-	-	0.8	0.2	0.5	1.0	0.5	0.3	- With job but not at work			
1.2 ผู้ว่างงาน	4.1	0.2	2.7	0.4	0.5	-	0.3	-	-	1.2 Unemployed			
- หางานทำ	1.0	0.2	0.8	0.0	-	-	-	-	-	- Looking for work			
- ไม่ทำงานทำ/พร้อมที่จะทำงาน	3.1	-	1.9	0.4	0.5	-	0.3	-	-	- Not looking/available for work			
2. กำลังแรงงานที่รอฤดูกาล	-	-	-	-	-	-	-	-	-	2. Seasonally inactive labor force			
ผู้ไม่อยู่ในกำลังแรงงาน	390.6	88.6	51.3	25.5	19.3	17.8	30.1	39.5	118.5	Persons not in Labor Force			
1. ทำงานบ้าน	175.1	4.7	17.4	20.5	15.8	17.0	27.4	33.0	39.4	1. Household work			
2. เรียนหนังสือ	111.1	78.6	31.0	1.5	-	-	-	-	-	2. Studies			
3. ยังเด็ก ขรา/ไม่สามารถทำงานได้	82.3	1.5	0.4	1.0	1.6	0.5	1.6	3.2	72.6	3. Too young/old/incapable of work			
4. อื่น ๆ	22.1	3.8	2.5	2.7	2.0	0.3	1.1	3.3	6.5	4. Others			

ตารางที่ 1 จำนวนประชากรอายุ 15 ปีขึ้นไป จำแนกตามกลุ่มอายุ สถานภาพแรงงาน เพศ และเขตการปกครอง ภาคใต้ (ต่อ)  
TABLE 1 POPULATION 15 YEARS AND OVER BY AGE GROUP, LABOR FORCE STATUS, SEX AND AREA, SOUTHERN REGION (Contd.)

สถานภาพแรงงาน	รวม Total	นอกเขตเทศบาล NON-MUNICIPAL AREA						POPULATION 15 YEARS AND OVER		
		15-19	20-24	25-29	30-34	35-39	40-49		50-59	>= 60
ประชากรอายุ 15 ปีขึ้นไป	5,332.6	571.3	610.4	595.2	533.9	510.7	982.7	745.8	782.6	
กำลังแรงงานรวม	4,059.8	187.8	456.6	518.1	481.7	471.4	910.5	649.4	384.2	Total Labor Force
1. กำลังแรงงานปัจจุบัน	4,058.8	186.9	456.6	518.1	481.7	471.4	910.5	649.4	384.1	1. Current labor force
1.1 ผู้มีงานทำ	4,032.3	177.5	449.3	512.2	481.3	469.8	909.2	649.0	384.1	1.1 Employed
- ทำงาน	3,989.1	174.0	448.9	504.4	476.2	467.1	900.0	641.0	377.5	- At work
- ไม่ทำงานแต่มีงานประจำ	43.3	3.5	0.4	7.8	5.1	2.7	9.1	8.0	6.7	- With job but not at work
1.2 ผู้ว่างงาน	26.5	9.4	7.3	5.9	0.4	1.7	1.4	0.4	-	1.2 Unemployed
- ทวงงานทำ	3.4	1.1	0.4	0.9	0.2	0.8	-	-	-	- Looking for work
- ไม่ทวงงานทำ/พร้อมที่จะทำงาน	23.1	8.3	6.9	5.0	0.3	0.8	1.4	0.4	-	- Not looking/available for work
2. กำลังแรงงานที่รอฤดูกาล	1.0	0.9	-	-	-	-	-	-	0.1	2. Seasonally inactive labor force
ผู้ไม่อยู่ในกำลังแรงงาน	1,272.8	383.5	153.8	77.1	52.3	39.3	72.2	96.4	398.3	Persons not in Labor Force
1. ทำงานบ้าน	449.4	27.6	65.0	59.1	41.6	29.2	58.6	73.5	94.8	1. Household work
2. เรียนหนังสือ	394.6	330.3	61.4	2.2	0.7	-	-	-	-	2. Studies
3. ยังเด็ก ขรา/ไม่สามารถทำงานได้	351.6	6.6	8.8	7.2	7.9	8.6	12.4	14.4	285.8	3. Too young/old/incapable of work
4. อื่น ๆ	77.3	19.0	18.7	8.5	2.2	1.5	1.2	8.5	17.7	4. Others

ไตรมาสที่ 3/2555 : Quarter 3/2012

หน่วยเป็นพัน : In Thousands

ตารางที่ 1 จำนวนประชากรอายุ 15 ปีขึ้นไป จำแนกตามกลุ่มอายุ สถานภาพแรงงาน เพศ และเขตการปกครอง ภาคใต้ (ต่อ)

TABLE 1 POPULATION 15 YEARS AND OVER BY AGE GROUP, LABOR FORCE STATUS, SEX AND AREA, SOUTHERN REGION (Contd.)

ไตรมาสที่ 3/2555 : Quarter 3/2012

นอกเขตเทศบาล NON-MUNICIPAL AREA

หน่วยเป็นพัน : In Thousands

สถานภาพแรงงาน	กลุ่มอายุ Age Group							LABOR FORCE STATUS		
	รวม Total	15-19	20-24	25-29	30-34	35-39	40-49		50-59	>= 60
<b>ประชากรอายุ 15 ปีขึ้นไป</b>										
ชาย	5,332.6	571.3	610.4	595.2	533.9	510.7	982.7	745.8	782.6	POPULATION 15 YEARS AND OVER
ชาย	2,645.9	296.5	318.9	307.1	273.2	255.7	485.0	362.2	347.3	MALE
<b>กำลังแรงงานรวม</b>	2,250.5	125.9	278.0	298.6	266.9	246.7	477.1	347.5	209.8	Total Labor Force
1. กำลังแรงงานปัจจุบัน	2,250.3	125.9	278.0	298.6	266.9	246.7	477.1	347.5	209.7	1. Current labor force
1.1 ผู้มีงานทำ	2,233.9	118.2	274.4	296.3	266.8	245.7	475.8	347.1	209.7	1.1 Employed
- ทำงาน	2,209.9	116.3	274.4	291.8	264.1	244.7	471.2	341.3	206.1	- At work
- ไม่ทำงานแต่มีงานประจำ	24.0	1.9	-	4.5	2.6	1.0	4.6	5.8	3.6	- With job but not at work
1.2 ผู้ว่างงาน	16.5	7.8	3.6	2.3	0.2	0.9	1.4	0.4	-	1.2 Unemployed
- ทำงานทำ	2.0	1.1	-	0.6	0.2	0.1	-	-	-	- Looking for work
- ไม่ทำงานทำ/พร้อมที่จะทำงาน	14.5	6.7	3.6	1.6	-	0.8	1.4	0.4	-	- Not looking/available for work
2. กำลังแรงงานที่รอฤดูกาล	0.1	-	-	-	-	-	-	-	0.1	2. Seasonally inactive labor force
<b>ผู้ไม่อยู่ในกำลังแรงงาน</b>	395.5	170.6	41.0	8.5	6.2	9.1	7.9	14.7	137.4	Persons not in Labor Force
1. ทำงานบ้าน	13.8	2.0	0.4	0.8	-	2.3	1.6	3.7	3.1	1. Household work
2. เรียนหนังสือ	182.4	153.0	27.4	1.9	-	-	-	-	-	2. Studies
3. ยังเด็ก ขร/ไม่สามารถทำงานได้	160.0	4.3	3.7	4.4	5.1	5.8	6.2	7.1	123.4	3. Too young/old/incapable of work
4. อื่น ๆ	39.3	11.3	9.4	1.4	1.1	1.0	0.2	4.0	11.0	4. Others
<b>หญิง</b>	2,686.7	274.8	291.5	288.1	260.8	255.0	497.7	383.6	435.3	FEMALE
<b>กำลังแรงงานรวม</b>	1,809.4	61.9	178.6	219.5	214.8	224.8	433.4	301.9	174.4	Total Labor Force
1. กำลังแรงงานปัจจุบัน	1,808.5	61.0	178.6	219.5	214.8	224.8	433.4	301.9	174.4	1. Current labor force
1.1 ผู้มีงานทำ	1,798.5	59.4	174.9	215.9	214.5	224.1	433.4	301.9	174.4	1.1 Employed
- ทำงาน	1,779.1	57.7	174.5	212.6	212.1	222.4	428.9	299.7	171.3	- At work
- ไม่ทำงานแต่มีงานประจำ	19.3	1.7	0.4	3.3	2.5	1.7	4.5	2.2	3.1	- With job but not at work
1.2 ผู้ว่างงาน	10.0	1.6	3.8	3.6	0.3	0.7	-	-	-	1.2 Unemployed
- ทำงานทำ	1.4	-	0.4	0.2	-	0.7	-	-	-	- Looking for work
- ไม่ทำงานทำ/พร้อมที่จะทำงาน	8.6	1.6	3.3	3.4	0.3	-	-	-	-	- Not looking/available for work
2. กำลังแรงงานที่รอฤดูกาล	0.9	0.9	-	-	-	-	-	-	-	2. Seasonally inactive labor force
<b>ผู้ไม่อยู่ในกำลังแรงงาน</b>	877.3	212.9	112.8	68.6	46.0	30.2	64.3	81.7	260.9	Persons not in Labor Force
1. ทำงานบ้าน	435.6	25.6	64.6	58.4	41.6	26.9	57.0	69.8	91.8	1. Household work
2. เรียนหนังสือ	212.2	177.3	34.0	0.3	0.7	-	-	-	-	2. Studies
3. ยังเด็ก ขร/ไม่สามารถทำงานได้	191.6	2.3	5.0	2.9	2.7	2.8	6.3	7.3	162.3	3. Too young/old/incapable of work
4. อื่น ๆ	38.0	7.7	9.3	7.1	1.0	0.5	1.0	4.6	6.8	4. Others

ตารางที่ 2 จำนวนประชากรอายุ 15 ปีขึ้นไป จำแนกตามสถานภาพสมรส สถานภาพแรงงาน ภาคใต้

TABLE 2 POPULATION 15 YEARS AND OVER BY MARITAL STATUS, LABOR FORCE STATUS, SOUTHERN REGION

ไตรมาสที่ 3/2555 : Quarter 3/2012

หน่วยเป็นพัน : In Thousands

สถานภาพแรงงาน	รวม				เคยสมรส Ever-Married			LABOR FORCE STATUS
	โสด Single	สมรส Married	หม้าย Widowed	หย่า Divorced	แยกกันอยู่ Separated	ไม่ทราบ Unknown	TOTAL	
ยอดรวม	1,970.3	4,731.1	481.8	77.8	124.6	1.1	7,386.7	TOTAL
กำลังแรงงานรวม	1,204.9	3,925.4	217.9	67.4	107.5	0.5	5,523.5	Total Labor Force
1. กำลังแรงงานปัจจุบัน	1,203.2	3,925.1	217.9	67.4	107.5	0.5	5,521.6	1. Current labor force
1.1 ผู้มีงานทำ	1,173.7	3,918.0	217.9	66.7	105.9	0.5	5,482.8	1.1 Employed
- ทำงาน	1,163.6	3,881.6	212.8	64.5	105.1	0.5	5,428.1	- At work
- ไม่ทำงานแต่มีงานประจำ	10.1	36.5	5.1	2.2	0.8	-	54.6	- With job but not at work
1.2 ผู้ว่างงาน	29.5	7.1	-	0.7	1.5	-	38.8	1.2 Unemployed
- หางานทำ	5.3	1.3	-	-	-	-	6.6	- Looking for work
- ไม่หางานทำ/พร้อมที่จะทำงาน	24.3	5.8	-	0.7	1.5	-	32.3	- Not looking/available for work
2. กำลังแรงงานที่รอดูภาค	1.7	0.3	-	-	-	-	1.9	2. Seasonally inactive labor force
ผู้ไม่อยู่ในกำลังแรงงาน	765.4	805.7	263.9	10.4	17.2	0.6	1,863.1	Persons not in Labor Force
1. ทำงานบ้าน	53.2	503.4	60.8	5.3	8.5	0.5	631.7	1. Household work
2. เรียนหนังสือ	592.2	7.6	0.5	-	0.3	-	600.6	2. Studies
3. ยังเด็ก ขรา/ไม่สามารถทำงานได้	67.2	231.2	193.5	2.8	5.2	0.1	499.9	3. Too young/old/incapable of work
4. อื่น ๆ	52.8	63.5	9.2	2.2	3.2	-	130.9	4. Others

ตารางที่ 2 จำนวนประชากรอายุ 15 ปีขึ้นไป จำแนกตามสถานภาพสมรส สถานภาพแรงงาน และเพศ ภาคใต้

TABLE 2 POPULATION 15 YEARS AND OVER BY MARITAL STATUS, LABOR FORCE STATUS AND SEX, SOUTHERN REGION

ไตรมาสที่ 3/2555 : Quarter 3/2012 หน่วยเป็นพัน : In Thousands

สถานภาพแรงงาน	รวม					เคยสมรส Ever-Married					LABOR FORCE STATUS				
	Total	โสด Single	สมรส Married	หม้าย Widowed	หย่า Divorced	แยกกันอยู่ Separated	ไม่ทราบ Unknown	Total Labor Force	1. Current labor force	2. Seasonally inactive labor force	Persons not in Labor Force	1. Household work	2. Studies	3. Too young/old/incapable of work	4. Others
<b>ชาย</b>	3,635.7	1,154.0	2,327.7	80.5	27.4	45.9	0.2	MALE							
<b>กำลังแรงงานรวม</b>	3,040.5	799.7	2,133.3	41.2	24.3	41.8	0.1	Total Labor Force							
<b>1. กำลังแรงงานปัจจุบัน</b>	3,039.5	799.0	2,133.1	41.2	24.3	41.8	0.1	1. Current labor force							
1.1 ผู้มีงานทำ	3,014.7	779.7	2,129.1	41.2	24.0	40.6	0.1	1.1 Employed							
- ทำงาน	2,982.7	771.7	2,107.8	40.3	22.5	40.2	0.1	- At work							
- ไม่ทำงานแต่มีงานประจำ	32.1	8.0	21.3	0.9	1.4	0.4	-	- With job but not at work							
1.2 ผู้ว่างงาน	24.8	19.3	4.0	-	0.4	1.2	-	1.2 Unemployed							
- หางานทำ	4.2	3.7	0.5	-	-	-	-	- Looking for work							
- ไม่หางานทำ/พร้อมที่จะทำงาน	20.6	15.6	3.4	-	0.4	1.2	-	- Not looking/available for work							
<b>2. กำลังแรงงานที่รอฤดูกาล</b>	1.0	0.8	0.3	-	-	-	-	2. Seasonally inactive labor force							
<b>ผู้ไม่อยู่ในกำลังแรงงาน</b>	595.2	354.3	194.4	39.3	3.1	4.1	0.1	Persons not in Labor Force							
1. ที่ทำงานบ้าน	21.1	6.4	12.1	0.5	-	1.9	0.1	1. Household work							
2. เรียนหนังสือ	277.3	275.7	1.6	-	-	-	-	2. Studies							
3. ยังเด็ก ขรา/ไม่สามารถทำงานได้	226.0	36.8	150.9	35.5	1.4	1.5	-	3. Too young/old/incapable of work							
4. อื่น ๆ	70.8	35.5	29.7	3.3	1.7	0.7	-	4. Others							
<b>หญิง</b>	3,750.9	816.3	2,403.3	401.3	50.4	78.8	0.8	FEMALE							
<b>กำลังแรงงานรวม</b>	2,483.0	405.2	1,792.0	176.7	43.0	65.7	0.4	Total Labor Force							
<b>1. กำลังแรงงานปัจจุบัน</b>	2,482.1	404.3	1,792.0	176.7	43.0	65.7	0.4	1. Current labor force							
1.1 ผู้มีงานทำ	2,468.0	394.0	1,788.9	176.7	42.7	65.3	0.4	1.1 Employed							
- ทำงาน	2,445.5	391.9	1,773.8	172.5	42.0	64.9	0.4	- At work							
- ไม่ทำงานแต่มีงานประจำ	22.6	2.1	15.2	4.2	0.7	0.4	-	- With job but not at work							
1.2 ผู้ว่างงาน	14.1	10.3	3.1	-	0.3	0.4	-	1.2 Unemployed							
- หางานทำ	2.4	1.6	0.8	-	-	-	-	- Looking for work							
- ไม่หางานทำ/พร้อมที่จะทำงาน	11.7	8.7	2.3	-	0.3	0.4	-	- Not looking/available for work							
<b>2. กำลังแรงงานที่รอฤดูกาล</b>	0.9	0.9	-	-	-	-	-	2. Seasonally inactive labor force							
<b>ผู้ไม่อยู่ในกำลังแรงงาน</b>	1,267.9	411.1	611.3	224.6	7.4	13.1	0.4	Persons not in Labor Force							
1. ที่ทำงานบ้าน	610.7	46.8	491.2	60.2	5.3	6.7	0.4	1. Household work							
2. เรียนหนังสือ	323.3	316.6	6.0	0.5	-	0.3	-	2. Studies							
3. ยังเด็ก ขรา/ไม่สามารถทำงานได้	273.9	30.4	80.3	158.0	1.5	3.7	0.1	3. Too young/old/incapable of work							
4. อื่น ๆ	60.0	17.3	33.8	5.9	0.6	2.5	-	4. Others							

ตารางที่ 2 จำนวนประชากรอายุ 15 ปีขึ้นไป จำนวนตามสถานภาพสมรส สถานภาพแรงงาน เพศ และเขตการปกครอง ภาคใต้ (ต่อ)

TABLE 2 POPULATION 15 YEARS AND OVER BY MARITAL STATUS, LABOR FORCE STATUS, SEX AND AREA, SOUTHERN REGION (Contd.)

สถานะภาพแรงงาน	ในเขตเทศบาล MUNICIPAL AREA							LABOR FORCE STATUS
	รวม	โสด	สมรส	หม้าย	เคยสมรส	หย่า	แยกกันอยู่	
	Total	Single	Married	Widowed	Divorced	Separated	Unknown	
<b>ยอดรวม</b>	<b>2,054.0</b>	<b>624.1</b>	<b>1,225.2</b>	<b>138.5</b>	<b>28.4</b>	<b>37.4</b>	<b>0.4</b>	<b>TOTAL</b>
<b>ชาย</b>	<b>989.8</b>	<b>335.0</b>	<b>613.4</b>	<b>20.8</b>	<b>9.4</b>	<b>11.0</b>	<b>0.2</b>	<b>MALE</b>
<b>กำลังแรงงานรวม</b>	<b>790.1</b>	<b>214.3</b>	<b>547.1</b>	<b>9.9</b>	<b>8.3</b>	<b>10.4</b>	<b>0.1</b>	<b>Total Labor Force</b>
<b>1. กำลังแรงงานปัจจุบัน</b>	<b>789.2</b>	<b>213.6</b>	<b>547.0</b>	<b>9.9</b>	<b>8.3</b>	<b>10.4</b>	<b>0.1</b>	<b>1. Current labor force</b>
1.1 ผู้มีงานทำ	780.9	207.1	545.6	9.9	7.9	10.4	0.1	1.1 Employed
- ทำงาน	772.8	205.2	539.9	9.9	7.6	10.1	0.1	- At work
- ไม่ทำงานแต่มีงานประจำ	8.1	1.9	5.7	-	0.3	0.3	-	- With job but not at work
1.2 ผู้ว่างงาน	8.3	6.5	1.4	-	0.4	-	-	1.2 Unemployed
- หางานทำ	2.2	1.8	0.4	-	-	-	-	- Looking for work
- ไม่หางานทำ/พร้อมที่จะทำงาน	6.1	4.7	1.0	-	0.4	-	-	- Not looking/available for work
2. กำลังแรงงานที่รอฤดูกาล	0.9	0.8	0.1	-	-	-	-	2. Seasonally inactive labor force
ผู้ไม่อยู่ในกำลังแรงงาน	199.7	120.7	66.3	11.0	1.1	0.6	0.1	Persons not in Labor Force
1. ทำงานบ้าน	7.2	3.6	2.7	0.5	-	0.3	0.1	1. Household work
2. เรียนหนังสือ	94.9	94.5	0.4	-	-	-	-	2. Studies
3. ยังเด็ก ขรา/ไม่สามารถทำงานได้	66.0	8.8	46.8	9.4	0.8	0.2	-	3. Too young/old/incapable of work
4. อื่น ๆ	31.5	13.7	16.4	1.1	0.2	0.1	-	4. Others
<b>หญิง</b>	<b>1,064.2</b>	<b>289.1</b>	<b>611.8</b>	<b>117.7</b>	<b>19.1</b>	<b>26.4</b>	<b>0.2</b>	<b>FEMALE</b>
<b>กำลังแรงงานรวม</b>	<b>673.6</b>	<b>153.6</b>	<b>432.2</b>	<b>49.5</b>	<b>16.0</b>	<b>22.2</b>	<b>0.1</b>	<b>Total Labor Force</b>
<b>1. กำลังแรงงานปัจจุบัน</b>	<b>673.6</b>	<b>153.6</b>	<b>432.2</b>	<b>49.5</b>	<b>16.0</b>	<b>22.2</b>	<b>0.1</b>	<b>1. Current labor force</b>
1.1 ผู้มีงานทำ	669.6	151.3	430.9	49.5	15.7	22.1	0.1	1.1 Employed
- ทำงาน	666.3	151.2	428.0	49.2	15.7	22.1	0.1	- At work
- ไม่ทำงานแต่มีงานประจำ	3.2	0.1	2.9	0.3	-	-	-	- With job but not at work
1.2 ผู้ว่างงาน	4.1	2.4	1.3	-	0.3	0.1	-	1.2 Unemployed
- หางานทำ	1.0	0.9	0.1	-	-	-	-	- Looking for work
- ไม่หางานทำ/พร้อมที่จะทำงาน	3.1	1.4	1.2	-	0.3	0.1	-	- Not looking/available for work
2. กำลังแรงงานที่รอฤดูกาล	-	-	-	-	-	-	-	2. Seasonally inactive labor force
ผู้ไม่อยู่ในกำลังแรงงาน	390.6	135.5	179.6	68.3	3.0	4.2	0.1	Persons not in Labor Force
1. ทำงานบ้าน	175.1	10.8	144.8	15.0	1.8	2.8	-	1. Household work
2. เรียนหนังสือ	111.1	110.1	1.0	-	-	-	-	2. Studies
3. ยังเด็ก ขรา/ไม่สามารถทำงานได้	82.3	8.4	21.2	50.8	1.1	0.7	0.1	3. Too young/old/incapable of work
4. อื่น ๆ	22.1	6.1	12.7	2.4	0.1	0.7	-	4. Others

ไตรมาสที่ 3/2555 : Quarter 3/2012

หน่วยเป็นพัน : In Thousands

ตารางที่ 2 จำนวนประชากรอายุ 15 ปีขึ้นไป จำแนกตามสถานภาพสมรส สถานภาพแรงงาน เพศ และเขตการปกครอง ภาคใต้ (ต่อ)

TABLE 2 POPULATION 15 YEARS AND OVER BY MARITAL STATUS, LABOR FORCE STATUS, SEX AND AREA, SOUTHERN REGION (Contd.)

ไตรมาสที่ 3/2555 : Quarter 3/2012

หน่วยเป็นพัน : In Thousands

สถานภาพแรงงาน	รวม					เคยสมรส Ever-Married			LABOR FORCE STATUS	
	Total	โสด Single	สมรส Married	หม้าย Widowed	หย่า Divorced	แยกกันอยู่ Separated	ไม่ทราบ Unknown	LABOR FORCE STATUS	LABOR FORCE STATUS	
<b>ยอดรวม</b>	<b>5,332.6</b>	<b>1,346.2</b>	<b>3,505.8</b>	<b>343.3</b>	<b>49.4</b>	<b>87.3</b>	<b>0.7</b>	<b>TOTAL</b>	<b>TOTAL</b>	
<b>ชาย</b>	<b>2,645.9</b>	<b>819.0</b>	<b>1,714.3</b>	<b>59.7</b>	<b>18.0</b>	<b>34.9</b>	<b>-</b>	<b>MALE</b>	<b>MALE</b>	
<b>กำลังแรงงานรวม</b>	<b>2,250.5</b>	<b>585.4</b>	<b>1,586.2</b>	<b>31.4</b>	<b>16.1</b>	<b>31.4</b>	<b>-</b>	<b>Total Labor Force</b>	<b>Total Labor Force</b>	
<b>1. กำลังแรงงานปัจจุบัน</b>	<b>2,250.3</b>	<b>585.4</b>	<b>1,586.1</b>	<b>31.4</b>	<b>16.1</b>	<b>31.4</b>	<b>-</b>	<b>1. Current labor force</b>	<b>1. Current labor force</b>	
<b>1.1 ผู้มีงานทำ</b>	<b>2,233.9</b>	<b>572.6</b>	<b>1,583.5</b>	<b>31.4</b>	<b>16.1</b>	<b>30.3</b>	<b>-</b>	<b>1.1 Employed</b>	<b>1.1 Employed</b>	
<b>- ทำงาน</b>	<b>2,209.9</b>	<b>566.5</b>	<b>1,567.9</b>	<b>30.5</b>	<b>14.9</b>	<b>30.2</b>	<b>-</b>	<b>- At work</b>	<b>- At work</b>	
<b>- ไม่ทำงานแต่มีงานประจำ</b>	<b>24.0</b>	<b>6.1</b>	<b>15.6</b>	<b>0.9</b>	<b>1.1</b>	<b>0.1</b>	<b>-</b>	<b>- With job but not at work</b>	<b>- With job but not at work</b>	
<b>1.2 ผู้ว่างงาน</b>	<b>16.5</b>	<b>12.7</b>	<b>2.6</b>	<b>-</b>	<b>-</b>	<b>1.2</b>	<b>-</b>	<b>1.2 Unemployed</b>	<b>1.2 Unemployed</b>	
<b>- หางานทำ</b>	<b>2.0</b>	<b>1.9</b>	<b>0.1</b>	<b>-</b>	<b>-</b>	<b>-</b>	<b>-</b>	<b>- Looking for work</b>	<b>- Looking for work</b>	
<b>- ไม่หางานทำ/พร้อมที่จะทำงาน</b>	<b>14.5</b>	<b>10.9</b>	<b>2.5</b>	<b>-</b>	<b>-</b>	<b>1.2</b>	<b>-</b>	<b>- Not looking/available for work</b>	<b>- Not looking/available for work</b>	
<b>2. กำลังแรงงานที่รอฤดูกาล</b>	<b>0.1</b>	<b>-</b>	<b>0.1</b>	<b>-</b>	<b>-</b>	<b>-</b>	<b>-</b>	<b>2. Seasonally inactive labor force</b>	<b>2. Seasonally inactive labor force</b>	
<b>ผู้ไม่อยู่ในกำลังแรงงาน</b>	<b>395.5</b>	<b>233.6</b>	<b>128.1</b>	<b>28.3</b>	<b>2.0</b>	<b>3.4</b>	<b>-</b>	<b>Persons not in Labor Force</b>	<b>Persons not in Labor Force</b>	
<b>1. ทำงานบ้าน</b>	<b>13.8</b>	<b>2.8</b>	<b>9.4</b>	<b>-</b>	<b>-</b>	<b>1.6</b>	<b>-</b>	<b>1. Household work</b>	<b>1. Household work</b>	
<b>2. เรียนหนังสือ</b>	<b>182.4</b>	<b>181.1</b>	<b>1.2</b>	<b>-</b>	<b>-</b>	<b>-</b>	<b>-</b>	<b>2. Studies</b>	<b>2. Studies</b>	
<b>3. ยังเด็ก ขรา/ไม่สามารถทำงานได้</b>	<b>160.0</b>	<b>27.9</b>	<b>104.2</b>	<b>26.1</b>	<b>0.6</b>	<b>1.3</b>	<b>-</b>	<b>3. Too young/old/incapable of work</b>	<b>3. Too young/old/incapable of work</b>	
<b>4. อื่น ๆ</b>	<b>39.3</b>	<b>21.8</b>	<b>13.3</b>	<b>2.3</b>	<b>1.4</b>	<b>0.6</b>	<b>-</b>	<b>4. Others</b>	<b>4. Others</b>	
<b>กำลังแรงงานรวม</b>	<b>2,686.7</b>	<b>527.2</b>	<b>1,791.5</b>	<b>283.6</b>	<b>31.4</b>	<b>52.4</b>	<b>0.7</b>	<b>FEMALE</b>	<b>FEMALE</b>	
<b>1. กำลังแรงงานปัจจุบัน</b>	<b>1,809.4</b>	<b>251.6</b>	<b>1,359.8</b>	<b>127.2</b>	<b>27.0</b>	<b>43.5</b>	<b>0.3</b>	<b>Total Labor Force</b>	<b>Total Labor Force</b>	
<b>1.1 ผู้มีงานทำ</b>	<b>1,808.5</b>	<b>250.7</b>	<b>1,359.8</b>	<b>127.2</b>	<b>27.0</b>	<b>43.5</b>	<b>0.3</b>	<b>1. Current labor force</b>	<b>1. Current labor force</b>	
<b>- ทำงาน</b>	<b>1,798.5</b>	<b>242.8</b>	<b>1,358.0</b>	<b>127.2</b>	<b>27.0</b>	<b>43.2</b>	<b>0.3</b>	<b>1.1 Employed</b>	<b>1.1 Employed</b>	
<b>- ไม่ทำงานแต่มีงานประจำ</b>	<b>1,779.1</b>	<b>240.8</b>	<b>1,345.7</b>	<b>123.3</b>	<b>26.3</b>	<b>42.8</b>	<b>0.3</b>	<b>- At work</b>	<b>- At work</b>	
<b>- ไม่ทำงานแต่มีงานประจำ</b>	<b>19.3</b>	<b>2.0</b>	<b>12.3</b>	<b>3.9</b>	<b>0.7</b>	<b>0.4</b>	<b>-</b>	<b>- With job but not at work</b>	<b>- With job but not at work</b>	
<b>1.2 ผู้ว่างงาน</b>	<b>10.0</b>	<b>7.9</b>	<b>1.8</b>	<b>-</b>	<b>-</b>	<b>0.3</b>	<b>-</b>	<b>1.2 Unemployed</b>	<b>1.2 Unemployed</b>	
<b>- หางานทำ</b>	<b>1.4</b>	<b>0.7</b>	<b>0.7</b>	<b>-</b>	<b>-</b>	<b>-</b>	<b>-</b>	<b>- Looking for work</b>	<b>- Looking for work</b>	
<b>- ไม่หางานทำ/พร้อมที่จะทำงาน</b>	<b>8.6</b>	<b>7.2</b>	<b>1.1</b>	<b>-</b>	<b>-</b>	<b>0.3</b>	<b>-</b>	<b>- Not looking/available for work</b>	<b>- Not looking/available for work</b>	
<b>2. กำลังแรงงานที่รอฤดูกาล</b>	<b>0.9</b>	<b>0.9</b>	<b>-</b>	<b>-</b>	<b>-</b>	<b>-</b>	<b>-</b>	<b>2. Seasonally inactive labor force</b>	<b>2. Seasonally inactive labor force</b>	
<b>ผู้ไม่อยู่ในกำลังแรงงาน</b>	<b>877.3</b>	<b>275.6</b>	<b>431.7</b>	<b>156.4</b>	<b>4.4</b>	<b>8.9</b>	<b>0.4</b>	<b>Persons not in Labor Force</b>	<b>Persons not in Labor Force</b>	
<b>1. ทำงานบ้าน</b>	<b>435.6</b>	<b>36.0</b>	<b>346.5</b>	<b>45.2</b>	<b>3.6</b>	<b>3.9</b>	<b>0.4</b>	<b>1. Household work</b>	<b>1. Household work</b>	
<b>2. เรียนหนังสือ</b>	<b>212.2</b>	<b>206.5</b>	<b>5.0</b>	<b>0.5</b>	<b>-</b>	<b>0.3</b>	<b>-</b>	<b>2. Studies</b>	<b>2. Studies</b>	
<b>3. ยังเด็ก ขรา/ไม่สามารถทำงานได้</b>	<b>191.6</b>	<b>22.0</b>	<b>59.2</b>	<b>107.2</b>	<b>0.3</b>	<b>3.0</b>	<b>-</b>	<b>3. Too young/old/incapable of work</b>	<b>3. Too young/old/incapable of work</b>	
<b>4. อื่น ๆ</b>	<b>38.0</b>	<b>11.2</b>	<b>21.1</b>	<b>3.5</b>	<b>0.4</b>	<b>1.8</b>	<b>-</b>	<b>4. Others</b>	<b>4. Others</b>	

ตารางที่ 3 จำนวนประชากรอายุ 15 ปีขึ้นไป จำนวนตามระดับการศึกษาที่สำเร็จ สถานภาพแรงงาน ภาคใต้

TABLE 3 POPULATION 15 YEARS AND OVER BY LEVEL OF EDUCATIONAL ATTAINMENT, LABOR FORCE STATUS, SOUTHERN REGION

ไตรมาสที่ 3/2555 : Quarter 3/2012

หน่วยเป็นพัน : in Thousands

สถานภาพแรงงาน	รวม	ไม่มี การศึกษา	ต่ำกว่า ประถมศึกษา	ประถม ศึกษา	มัธยมศึกษา ตอนต้น	มัธยมศึกษาตอนปลาย			อุดมศึกษา			อื่นๆ <sup>1/</sup>	ไม่ทราบ	LABOR FORCE STATUS
						None	Elementary	Lower Secondary	General/Academic	Vocational	Teacher Training			
ยอดรวม	7,386.7	399.9	1,772.5	1,657.4	1,432.2	833.8	248.9	4.5	507.6	343.8	134.1	10.0	42.1	TOTAL
กำลังแรงงานรวม	5,523.5	192.7	1,268.5	1,365.4	941.6	645.1	180.0	2.8	467.2	304.9	112.1	8.1	35.3	Total Labor Force
1. กำลังแรงงานปัจจุบัน	5,521.6	192.7	1,268.2	1,364.2	941.1	645.1	180.0	2.8	467.2	304.9	112.1	8.1	35.3	1. Current labor force
1.1 ผู้มีงานทำ	5,482.8	192.2	1,266.6	1,356.8	929.8	641.4	179.6	2.8	457.8	302.9	109.8	8.1	35.0	1.1 Employed
- ทำงาน	5,428.1	190.2	1,246.5	1,344.3	922.7	635.1	178.4	2.8	456.6	299.6	109.0	8.1	34.9	- At work
- ไม่ทำงานแต่มีงานประจำ	54.6	2.0	20.1	12.4	7.1	6.4	1.3	-	1.2	3.3	0.8	-	0.0	- With job but not at work
1.2 ผู้ว่างงาน	38.8	0.5	1.6	7.4	11.3	3.7	0.4	-	9.5	2.0	2.3	-	0.3	1.2 Unemployed
- ทงานทำ	6.6	-	0.5	0.9	1.5	0.2	0.3	-	2.8	0.4	-	-	-	- Looking for work
- ไม่ทงานทำ/พร้อมที่จะทงาน	32.3	0.5	1.1	6.6	9.8	3.5	0.1	-	6.7	1.6	2.3	-	0.3	- Not looking/available for work
2. กำลังแรงงานที่รอฤดูกาล	1.9	-	0.3	1.2	0.5	-	-	-	-	-	-	-	-	2. Seasonally inactive labor force
ผู้ไม่อยู่ในกำลังแรงงาน	1,863.1	207.2	504.0	292.0	490.6	188.7	68.9	1.7	40.4	38.9	22.1	1.9	6.8	Persons not in Labor Force
1. ทำงานบ้าน	631.7	48.9	206.7	124.7	111.0	68.5	19.3	0.5	23.0	19.5	6.8	0.4	2.5	1. Household work
2. เรียนหนังสือ	600.6	-	0.1	113.6	331.7	99.0	40.9	-	3.1	11.7	0.3	0.3	-	2. Studies
3. ยังเด็ก ซรา/ไม่สามารถทงานได้	499.9	155.4	281.0	24.9	19.9	6.3	2.5	0.1	2.5	0.8	3.1	0.9	2.6	3. Too young/old/incapable of work
4. อื่น ๆ	130.9	2.9	16.2	28.8	28.1	14.9	6.3	1.1	11.8	6.9	11.9	0.4	1.7	4. Others

1/ รวมอาชีพระยะสั้น 2/ Including Short Course Vocational



ตารางที่ 3 จำนวนประชากรอายุ 15 ปีขึ้นไป จำแนกตามระดับการศึกษาที่ต่ำไว้ สถานภาพแรงงาน และเพศ ภาคใต้  
TABLE 3 POPULATION 15 YEARS AND OVER BY LEVEL OF EDUCATIONAL ATTAINMENT, LABOR FORCE STATUS AND SEX, SOUTHERN REGION

ไตรมาสที่ 3/2555 : Quarter 3/2012

หน่วยเป็นพัน : in Thousands

สถานภาพแรงงาน	รวม	ไม่มีการศึกษา	ต่ำกว่าประถมศึกษา Less than Elementary	ประถมศึกษา Elementary	ประถมศึกษาตอนต้น Lower Secondary	มัธยมศึกษาตอนปลาย Upper Secondary Level				อุดมศึกษา Higher Level			ไม่ทราบ Unknown	LABOR FORCE STATUS				
						None	Elementary	Lower Secondary	General/Academic		Vocational	Teacher Training			Academic	Technical Education	Higher Education	Teacher Training
									สถานสามัญ General/Academic	สาขาวิชา- การศึกษา Vocational								
<b>ชาย</b>	3,635.7	148.8	803.3	884.7	770.7	420.7	143.1	1.2	213.3	175.0	46.1	4.5	24.4	MALE				
<b>กำลังแรงงานรวม</b>	3,040.5	91.6	658.8	788.0	581.8	373.3	112.0	0.5	205.4	166.0	38.0	4.0	21.1	Total Labor Force				
<b>1. กำลังแรงงานปัจจุบัน</b>	3,039.5	91.6	658.6	787.7	581.4	373.3	112.0	0.5	205.4	166.0	38.0	4.0	21.1	1. Current labor force				
1.1 ผู้มีงานทำ	3,014.7	91.2	657.0	781.4	573.0	371.2	111.9	0.5	202.3	164.4	37.2	4.0	20.7	1.1 Employed				
- ทำงาน	2,982.7	89.9	645.4	774.3	569.7	367.4	110.7	0.5	201.7	162.0	36.5	4.0	20.7	- At work				
- ไม่ทำงานแต่มีงานประจำ	32.1	1.3	11.5	7.1	3.3	3.9	1.2	-	0.6	2.4	0.7	-	0.0	- With job but not at work				
1.2 ผู้ว่างงาน	24.8	0.5	1.6	6.4	8.4	2.1	0.1	-	3.1	1.6	0.8	-	0.3	1.2 Unemployed				
- หางานทำ	4.2	-	0.5	0.8	1.4	0.2	-	-	0.9	0.4	-	-	-	- Looking for work				
- ไม่หางานทำ/พร้อมที่จะทำงาน	20.6	0.5	1.1	5.6	6.9	1.9	0.1	-	2.2	1.2	0.8	-	0.3	- Not looking/available for work				
<b>2. กำลังแรงงานที่รอฤดูกาล</b>	1.0	-	0.3	0.3	0.5	-	-	-	-	-	-	-	-	2. Seasonally inactive labor force				
<b>ผู้ไม่อยู่ในกำลังแรงงาน</b>	595.2	57.1	144.4	96.7	188.9	47.4	31.2	0.7	7.9	9.0	8.0	0.5	3.4	Persons not in Labor Force				
1. ทำงานบ้าน	21.1	1.8	8.0	4.3	3.0	2.1	1.2	-	-	0.1	0.2	-	0.5	1. Household work				
2. เรียนหนังสือ	277.3	-	0.1	58.9	153.0	35.3	23.7	-	2.5	3.5	-	0.3	-	2. Studies				
3. ยังกัก ขรอ/ไม่สามารถทำงานได้	226.0	54.7	128.1	17.1	14.7	4.3	2.2	-	0.6	0.3	2.3	0.2	1.5	3. Too young/old/incapable of work				
4. อื่น ๆ	70.8	0.7	8.2	16.4	18.1	5.8	4.1	0.7	4.8	5.0	5.6	-	1.4	4. Others				
<b>หญิง</b>	3,750.9	251.1	969.2	772.7	661.5	413.1	105.8	3.3	294.3	168.8	88.1	5.6	17.6	FEMALE				
<b>กำลังแรงงานรวม</b>	2,483.0	101.1	609.7	577.4	359.7	271.8	68.0	2.3	261.8	138.8	74.0	4.1	14.2	Total Labor Force				
<b>1. กำลังแรงงานปัจจุบัน</b>	2,482.1	101.1	609.7	576.5	359.7	271.8	68.0	2.3	261.8	138.8	74.0	4.1	14.2	1. Current labor force				
1.1 ผู้มีงานทำ	2,468.0	101.1	609.7	575.4	356.8	270.2	67.8	2.3	255.4	138.5	72.6	4.1	14.2	1.1 Employed				
- ทำงาน	2,445.5	100.3	601.1	570.1	353.1	267.7	67.7	2.3	254.9	137.6	72.4	4.1	14.2	- At work				
- ไม่ทำงานแต่มีงานประจำ	22.6	0.8	8.6	5.3	3.8	2.5	0.1	-	0.6	0.9	0.1	-	-	- With job but not at work				
1.2 ผู้ว่างงาน	14.1	-	-	1.1	2.9	1.6	0.3	-	6.4	0.4	1.5	-	-	1.2 Unemployed				
- หางานทำ	2.4	-	-	0.1	0.1	0.1	0.3	-	1.9	0.0	-	-	-	- Looking for work				
- ไม่หางานทำ/พร้อมที่จะทำงาน	11.7	-	-	1.0	2.8	1.6	-	-	4.5	0.4	1.5	-	-	- Not looking/available for work				
<b>2. กำลังแรงงานที่รอฤดูกาล</b>	0.9	-	-	0.9	-	-	-	-	-	-	-	-	-	2. Seasonally inactive labor force				
<b>ผู้ไม่อยู่ในกำลังแรงงาน</b>	1,267.9	150.1	359.6	195.3	301.7	141.3	37.8	0.9	32.4	29.9	14.1	1.5	3.4	Persons not in Labor Force				
1. ทำงานบ้าน	610.7	47.2	198.7	120.4	108.0	66.4	18.1	0.5	23.0	19.4	6.7	0.4	2.0	1. Household work				
2. เรียนหนังสือ	323.3	-	-	54.7	178.6	63.8	17.2	-	0.6	8.2	0.3	-	-	2. Studies				
3. ยังกัก ขรอ/ไม่สามารถทำงานได้	273.9	100.7	152.8	7.9	5.2	2.0	0.3	0.1	1.9	0.5	0.8	0.7	1.1	3. Too young/old/incapable of work				
4. อื่น ๆ	60.0	2.2	8.0	12.4	10.0	9.2	2.2	0.4	7.0	1.8	6.3	0.4	0.3	4. Others				

∕ รวมอาชีพระยะสั้น ∕ Including Short Course Vocational

ตารางที่ 3 จำนวนประชากรอายุ 15 ปีขึ้นไป จำแนกตามระดับการศึกษาที่สำเร็จ สถานภาพแรงงาน เพศ และเขตการปกครอง ภาคใต้ (ต่อ)  
TABLE 3 POPULATION 15 YEARS AND OVER BY LEVEL OF EDUCATIONAL ATTAINMENT, LABOR FORCE STATUS, SEX AND AREA, SOUTHERN REGION (Contd)

สถานภาพแรงงาน	ในเขตเทศบาล MUNICIPAL AREA											LABOR FORCE STATUS		
	รวม	ไม่มี การศึกษา	ต่ำกว่า ประถมศึกษา Less than Elementary	ต่ำกว่า ประถมศึกษา Less than Elementary	ประถมศึกษา ศึกษา	ประถมศึกษา ตอนต้น Lower Secondary	มัธยมศึกษาตอนปลาย Upper Secondary Level			อุดมศึกษา Higher Level			อื่นๆ I/	ไม่ทราบ Unknown
							ไม่ การศึกษา	สายสามัญ General/ Academic	สายอาชีว- ศึกษา Vocational	สายวิชา- การศึกษา Teacher Training	สายวิชา- การศึกษา Academic Training			
ยอดรวม	2,054.0	94.6	407.1	318.8	401.1	257.1	99.8	0.9	255.5	132.8	57.1	0.7	28.6	TOTAL
กำลังแรงงานรวม	1,463.7	46.0	257.8	242.3	249.5	179.6	69.7	0.2	232.6	116.4	45.6	0.5	23.6	Total Labor Force
1. กำลังแรงงานปัจจุบัน	1,462.8	46.0	257.6	242.1	249.0	179.6	69.7	0.2	232.6	116.4	45.6	0.5	23.6	1. Current labor force
1.1 ผู้มีงานทำ	1,450.4	46.0	256.9	240.7	247.2	178.2	69.3	0.2	228.4	114.4	45.3	0.5	23.3	1.1 Employed
- ทำงาน	1,439.1	45.8	254.9	238.3	245.2	177.3	68.6	0.2	227.5	112.4	45.1	0.5	23.3	- At work
- ไม่ทำงานแต่มีงานประจำ	11.4	0.2	2.0	2.3	2.0	0.9	0.8	-	0.9	2.1	0.2	-	0.0	- With job but not at work
1.2 ผู้ว่างงาน	12.4	-	0.7	1.4	1.8	1.4	0.4	-	4.1	2.0	0.3	-	0.3	1.2 Unemployed
- ทงงานทำ	3.2	-	0.1	0.3	0.7	0.2	0.3	-	1.3	0.4	-	-	-	- Looking for work
- ไม่ทำงานทำ/พร้อมที่จะทำงาน	9.2	-	0.7	1.1	1.1	1.2	0.1	-	2.8	1.6	0.3	-	0.3	- Not looking/available for work
2. กำลังแรงงานที่รอฤดูกาล	0.9	-	0.1	0.3	0.5	-	-	-	-	-	-	-	-	2. Seasonally inactive labor force
ผู้ไม่อยู่ในกำลังแรงงาน	590.3	48.5	149.3	76.5	151.6	77.5	30.1	0.7	22.9	16.4	11.5	0.2	5.0	Persons not in Labor Force
1. ทำงานบ้าน	182.3	10.2	60.3	31.4	28.9	20.2	6.3	0.3	12.2	8.6	1.9	0.1	2.1	1. Household work
2. เรียนหนังสือ	206.0	-	0.1	28.2	102.6	49.3	19.0	-	3.0	3.6	0.3	-	-	2. Studies
3. ยี่ตึก ชาว/ไม่สามารถทำงานได้	148.3	37.4	84.8	7.9	8.2	2.9	0.5	0.1	1.4	0.8	2.4	-	2.1	3. Too young/old/incapable of work
4. อื่น ๆ	53.6	1.0	4.2	8.9	12.0	5.2	4.3	0.4	6.4	3.4	6.9	0.1	0.9	4. Others

I/ รวมอาชีวะระยะสั้น Including Short Course Vocational

ตารางที่ 3 จำนวนประชากรอายุ 15 ปีขึ้นไป จำแนกตามระดับการศึกษาที่สำเร็จ สถานภาพแรงงาน เพศ และเขตการปกครอง ภาคใต้ (ต่อ)

TABLE 3 POPULATION 15 YEARS AND OVER BY LEVEL OF EDUCATIONAL ATTAINMENT, LABOR FORCE STATUS, SEX AND AREA, SOUTHERN REGION (Contd)

สถานภาพแรงงาน	ในเขตเทศบาล MUNICIPAL AREA												LABOR FORCE STATUS	
	มัธยมศึกษาตอนปลาย						อุดมศึกษา							
	ไม่มี การศึกษา	ต่ำกว่า ประถมศึกษา	ประถมศึกษา	มัธยมศึกษา ตอนต้น	สาธิต ศึกษา	สาธิตอาชีว- ศึกษา	สาธิตอาชีว- การศึกษา	Academic	Higher Technical Education	High Technical Education	สาขาวิชา- การศึกษา	สาขาวิชา- การศึกษา		1/ อื่นๆ
รวม	None	Elementary	Elementary	Secondary	Vocational	Teacher Training	Academic	Academic	Higher Technical Education	Higher Technical Education	Teacher Training	Teacher Training	Others	Unknown
Total	2,054.0	407.1	318.8	401.1	257.1	99.8	0.9	255.5	132.8	57.1	0.7	28.6	TOTAL	
ยอดรวม	2,054.0	407.1	318.8	401.1	257.1	99.8	0.9	255.5	132.8	57.1	0.7	28.6	TOTAL	
ชาย	989.8	170.1	161.6	220.5	123.0	58.6	0.4	113.9	66.4	20.4	0.4	15.8	MALE	
กำลังแรงงานรวม	790.1	130.7	139.7	154.5	99.4	44.5	0.1	107.0	61.0	15.4	0.4	13.3	Total Labor Force	
1. กำลังแรงงานปัจจุบัน	789.2	130.6	139.4	154.1	99.4	44.5	0.1	107.0	61.0	15.4	0.4	13.3	1. Current labor force	
1.1 ผู้มีงานทำ	780.9	129.8	138.1	153.1	98.7	44.4	0.1	104.7	59.4	15.1	0.4	13.0	1.1 Employed	
- ทำงาน	772.8	128.7	136.7	151.3	98.4	43.8	0.1	104.1	57.4	15.0	0.4	12.9	- At work	
- ไม่ทำงานแต่มีงานประจำ	8.1	0.2	1.1	1.8	0.4	0.7	-	0.6	2.0	0.1	-	0.0	- With job but not at work	
1.2 ผู้ว่างงาน	8.3	0.7	1.3	0.9	0.7	0.1	-	2.3	1.6	0.3	-	0.3	1.2 Unemployed	
- หางานทำ	2.2	0.1	0.2	0.6	0.2	-	-	0.8	0.4	-	-	-	- Looking for work	
- ไม่หางานทำ/พร้อมที่จะทำงาน	6.1	0.7	1.1	0.3	0.6	0.1	-	1.5	1.2	0.3	-	0.3	- Not looking/available for work	
2. กำลังแรงงานที่รอฤดูกาล	0.9	0.1	0.3	0.5	-	-	-	-	-	-	-	-	2. Seasonally inactive labor force	
ผู้ไม่อยู่ในกำลังแรงงาน	199.7	14.6	21.9	65.9	23.5	14.1	0.3	6.9	5.4	5.0	-	2.6	Persons not in Labor Force	
1. ทำงานบ้าน	7.2	1.2	0.6	1.3	1.4	0.9	-	-	0.1	0.2	-	0.5	1. Household work	
2. เรียนหนังสือ	94.9	0.1	11.5	51.6	16.8	10.0	-	2.4	2.5	-	-	-	2. Studies	
3. ยั้งดีดฯ/ไม่สามารถทำงานได้	66.0	12.9	4.4	5.6	2.4	0.3	-	0.6	0.3	1.7	-	1.4	3. Too young/old/incapable of work	
4. อื่น ๆ	31.5	0.5	5.4	7.4	2.9	3.0	0.3	3.9	2.5	3.2	-	0.6	4. Others	
หญิง	1,064.2	55.9	236.9	180.6	134.2	41.1	0.5	141.6	66.4	36.7	0.3	12.8	FEMALE	
กำลังแรงงานรวม	673.6	127.1	102.7	94.9	80.2	25.2	0.1	125.5	55.4	30.2	0.1	10.3	Total Labor Force	
1. กำลังแรงงานปัจจุบัน	673.6	127.1	102.7	94.9	80.2	25.2	0.1	125.5	55.4	30.2	0.1	10.3	1. Current labor force	
1.1 ผู้มีงานทำ	669.6	127.1	102.6	94.1	79.5	24.9	0.1	123.7	55.0	30.2	0.1	10.3	1.1 Employed	
- ทำงาน	666.3	126.1	101.6	93.9	79.0	24.8	0.1	123.4	54.9	30.1	0.1	10.3	- At work	
- ไม่ทำงานแต่มีงานประจำ	3.2	0.9	1.0	0.2	0.6	0.1	-	0.3	0.1	0.1	-	-	- With job but not at work	
1.2 ผู้ว่างงาน	4.1	-	0.1	0.8	0.7	0.3	-	1.8	0.4	-	-	-	1.2 Unemployed	
- หางานทำ	1.0	-	0.1	0.1	0.1	0.3	-	0.5	0.0	-	-	-	- Looking for work	
- ไม่หางานทำ/พร้อมที่จะทำงาน	3.1	-	-	0.8	0.6	-	-	1.3	0.4	-	-	-	- Not looking/available for work	
2. กำลังแรงงานที่รอฤดูกาล	-	-	-	-	-	-	-	-	-	-	-	-	2. Seasonally inactive labor force	
ผู้ไม่อยู่ในกำลังแรงงาน	390.6	109.9	54.5	85.7	54.0	16.0	0.4	16.1	11.0	6.5	0.2	2.5	Persons not in Labor Force	
1. ทำงานบ้าน	175.1	59.1	30.9	27.6	18.8	5.4	0.3	12.2	8.5	1.8	0.1	1.6	1. Household work	
2. เรียนหนังสือ	111.1	-	16.7	50.9	32.4	9.0	-	0.6	1.1	0.3	-	-	2. Studies	
3. ยั้งดีดฯ/ไม่สามารถทำงานได้	82.3	24.4	3.5	2.6	0.5	0.3	0.1	0.8	0.5	0.8	-	0.6	3. Too young/old/incapable of work	
4. อื่น ๆ	22.1	0.5	3.5	4.6	2.3	1.3	0.1	2.5	0.9	3.6	0.1	0.3	4. Others	

1/ รวมอาชีพระยะสั้น 1/ Including Short Course Vocational

หน่วยเป็นพัน : in Thousands

ตารางที่ 3 จำนวนประชากรอายุ 15 ปีขึ้นไป จำแนกตามระดับการศึกษาที่สำเร็จ สถานภาพแรงงาน เพศ และเขตการปกครอง ภาคใต้ (ต่อ)  
TABLE 3 POPULATION 15 YEARS AND OVER BY LEVEL OF EDUCATIONAL ATTAINMENT, LABOR FORCE STATUS, SEX AND AREA, SOUTHERN REGION (Contd)

สถานภาพแรงงาน	เมืองเขตเทศบาล NON-MUNICIPAL AREA											ไม่ทราบ	LABOR FORCE STATUS	
	เมืองเขตเทศบาล													
	รวม	ไม่มีการศึกษา	ต่ำกว่าประถมศึกษา	ประถมศึกษา	ประถมศึกษาตอนต้น	มัธยมศึกษาตอนต้น	มัธยมศึกษาตอนปลาย	อุดมศึกษา			อื่นๆ			
Total	None	Less than Elementary	Elementary	Lower Secondary	General/Academic	Vocational	Teacher Training	Academic	Technical Education	Higher Education	Teacher Training	Unknown		
ยอดรวม	5,332.6	305.4	1,365.4	1,338.6	1,031.1	576.7	149.1	3.5	252.1	210.9	77.0	9.3	13.4	TOTAL
กำลังแรงงานรวม	4,059.8	146.7	1,010.7	1,123.0	692.1	465.5	110.3	2.6	234.7	188.5	66.4	7.6	11.7	Total Labor Force
1. กำลังแรงงานปัจจุบัน	4,058.8	146.7	1,010.6	1,122.1	692.1	465.5	110.3	2.6	234.7	188.5	66.4	7.6	11.7	1. Current labor force
1.1 ผู้มีงานทำ	4,032.3	146.2	1,009.7	1,116.1	682.6	463.2	110.3	2.6	229.3	188.5	64.5	7.6	11.7	1.1 Employed
- ทำงาน	3,989.1	144.4	991.6	1,106.0	677.5	457.7	109.8	2.6	229.1	187.2	63.9	7.6	11.7	- At work
- ไม่ทำงานแต่มีงานประจำ	43.3	1.9	18.1	10.1	5.1	5.4	0.5	-	0.3	1.3	0.6	-	-	- With job but not at work
1.2 ผู้ว่างงาน	26.5	0.5	0.9	6.0	9.5	2.3	-	-	5.4	-	1.9	-	-	1.2 Unemployed
- ทงงานทำ	3.4	-	0.4	0.6	0.8	-	-	-	1.5	-	-	-	-	- Looking for work
- ไม่ทงงานทำ/พร้อมที่จะทำงาน	23.1	0.5	0.4	5.4	8.7	2.3	-	-	3.9	-	1.9	-	-	- Not looking/available for work
2. กำลังแรงงานที่รอฤดูกาล	1.0	-	0.1	0.9	-	-	-	-	-	-	-	-	-	2. Seasonally inactive labor force
ผู้ไม่อยู่ในกำลังแรงงาน	1,272.8	158.7	354.7	215.6	339.0	111.2	38.9	0.9	17.5	22.5	10.6	1.7	1.8	Persons not in Labor Force
1. ทำงานบ้าน	449.4	38.8	146.4	93.2	82.1	48.3	13.0	0.3	10.8	10.9	4.9	0.3	0.4	1. Household work
2. เรียนหนังสือ	394.6	-	-	85.4	229.1	49.8	21.8	-	0.1	8.1	-	0.3	-	2. Studies
3. ยังเด็ก ขรา/ไม่สามารถทำงานได้	351.6	118.1	196.2	17.1	11.7	3.4	2.0	-	1.1	-	0.7	0.9	0.6	3. Too young/old/incapable of work
4. อื่น ๆ	77.3	1.9	12.1	19.9	16.1	9.8	2.0	0.7	5.4	3.5	5.0	0.2	0.8	4. Others

1/ รวมอาชีพระยะสั้น 1/ Including Short Course Vocational

ไตรมาสที่ 3/2555 : Quarter 3/2012

หน่วยเป็นพัน : In Thousands

ตารางที่ 3 จำนวนประชากรอายุ 15 ปีขึ้นไป จำแนกตามระดับการศึกษาที่สำคัญ สถานภาพแรงงาน เพศ และเขตการปกครอง ภาคใต้ (ต่อ)

TABLE 3 POPULATION 15 YEARS AND OVER BY LEVEL OF EDUCATIONAL ATTAINMENT, LABOR FORCE STATUS, SEX AND AREA, SOUTHERN REGION (Contd)

หน่วยเป็นพัน : In Thousands

ไตรมาสที่ 3/2555 : Quarter 3/2012

นอกเขตเทศบาล NON-MUNICIPAL AREA

สถานภาพแรงงาน	มัธยมศึกษาตอนปลาย										มัธยมศึกษา			LABOR FORCE STATUS
	รวม	ไม่มีการศึกษา	ต่ำกว่าประถมศึกษา	ประถมศึกษา	มัธยมศึกษาตอนต้น	Upper Secondary Level			Higher Level			อื่นๆ	ไม่ทราบ	
						Elementary	Lower Secondary	General/Academic	Vocational	Teacher Training	Academic			
<b>ยอดรวม</b>	5,332.6	305.4	1,365.4	1,338.6	1,031.1	576.7	1,491.1	3.5	252.1	210.9	77.0	9.3	13.4	TOTAL
<b>ชาย</b>	2,645.9	110.2	633.1	723.1	550.2	297.8	84.5	0.8	99.4	108.6	25.6	4.1	8.6	MALE
<b>กำลังแรงงานรวม</b>	2,250.5	67.6	528.1	648.3	427.3	273.9	67.4	0.4	98.4	105.0	22.6	3.6	7.8	Total Labor Force
<b>1. กำลังแรงงานปัจจุบัน</b>	2,250.3	67.6	528.0	648.3	427.3	273.9	67.4	0.4	98.4	105.0	22.6	3.6	7.8	1. Current labor force
1.1 ผู้มีงานทำ	2,233.9	67.1	527.1	643.3	419.9	272.5	67.4	0.4	97.6	105.0	22.2	3.6	7.8	1.1 Employed
- ทำงาน	2,209.9	66.0	516.7	637.5	418.3	269.0	66.9	0.4	97.6	104.6	21.5	3.6	7.8	- At work
- ไม่ทำงานแต่มีงานประจำ	24.0	1.1	10.5	5.8	1.5	3.5	0.5	-	-	0.5	0.6	-	-	- With job but not at work
1.2 ผู้ว่างงาน	16.5	0.5	0.9	5.1	7.4	1.4	-	-	0.8	-	0.5	-	-	1.2 Unemployed
- หางานทำ	2.0	-	0.4	0.6	0.8	-	-	-	0.1	-	-	-	-	- Looking for work
- ไม่หางานทำ/พร้อมที่จะทำงาน	14.5	0.5	0.4	4.4	6.6	1.4	-	-	0.7	-	0.5	-	-	- Not looking/available for work
<b>2. กำลังแรงงานที่รอฤดูกาล</b>	0.1	-	0.1	-	-	-	-	-	-	-	-	-	-	2. Seasonally inactive labor force
<b>ผู้ไม่อยู่ในกำลังแรงงาน</b>	395.5	42.6	105.0	74.8	122.9	23.9	17.1	0.4	1.1	3.6	3.0	0.5	0.8	Persons not in Labor Force
1. ทำงานบ้าน	13.8	0.6	6.8	3.7	1.7	0.7	0.3	-	-	-	-	-	-	1. Household work
2. เรียนหนังสือ	182.4	-	-	47.5	101.4	18.4	13.6	-	0.1	1.0	0.7	0.2	0.1	2. Studies
3. สัมผัสชว/ไม่สามารถทำงานได้	160.0	41.7	91.8	12.6	9.1	1.9	2.0	-	-	-	0.7	0.2	0.1	3. Too young/old/incapable of work
4. อื่น ๆ	39.3	0.2	6.5	11.0	10.8	2.8	1.1	0.4	1.0	2.6	2.3	-	0.7	4. Others
<b>หญิง</b>	2,686.7	195.2	732.3	615.5	480.9	278.9	64.7	2.8	152.7	102.3	51.4	5.2	4.9	FEEMALE
<b>กำลังแรงงานรวม</b>	1,809.4	79.1	482.6	474.7	264.8	191.6	42.9	2.2	136.3	83.5	43.8	4.0	3.9	Total Labor Force
<b>1. กำลังแรงงานปัจจุบัน</b>	1,808.5	79.1	482.6	473.8	264.8	191.6	42.9	2.2	136.3	83.5	43.8	4.0	3.9	1. Current labor force
1.1 ผู้มีงานทำ	1,798.5	79.1	482.6	472.8	262.7	190.7	42.9	2.2	131.7	83.5	42.4	4.0	3.9	1.1 Employed
- ทำงาน	1,779.1	78.3	475.0	468.5	259.2	188.7	42.9	2.2	131.5	82.6	42.4	4.0	3.9	- At work
- ไม่ทำงานแต่มีงานประจำ	19.3	0.8	7.6	4.3	3.6	1.9	-	-	0.3	0.8	-	-	-	- With job but not at work
1.2 ผู้ว่างงาน	10.0	-	-	1.0	2.1	0.9	-	-	4.6	-	1.5	-	-	1.2 Unemployed
- หางานทำ	1.4	-	-	-	-	-	-	-	1.4	-	-	-	-	- Looking for work
- ไม่หางานทำ/พร้อมที่จะทำงาน	8.6	-	-	1.0	2.1	0.9	-	-	3.2	-	1.5	-	-	- Not looking/available for work
<b>2. กำลังแรงงานที่รอฤดูกาล</b>	0.9	-	-	0.9	-	-	-	-	-	-	-	-	-	2. Seasonally inactive labor force
<b>ผู้ไม่อยู่ในกำลังแรงงาน</b>	877.3	116.1	249.7	140.8	216.1	87.3	21.8	0.5	16.4	18.9	7.6	1.3	1.0	Persons not in Labor Force
1. ทำงานบ้าน	435.6	38.2	139.6	89.5	80.4	47.6	12.7	0.3	10.8	10.9	4.9	0.3	0.4	1. Household work
2. เรียนหนังสือ	212.2	-	-	38.0	127.7	31.3	8.2	-	-	7.1	-	-	-	2. Studies
3. สัมผัสชว/ไม่สามารถทำงานได้	191.6	76.3	104.5	4.4	2.7	1.5	-	-	1.1	-	-	0.7	0.5	3. Too young/old/incapable of work
4. อื่น ๆ	38.0	1.6	5.6	8.9	5.3	6.9	0.9	0.3	4.5	0.9	2.7	0.2	0.0	4. Others

1/ รวมอาชีพระยะสั้น 1/ Including Short Course Vocational

ตารางที่ 4 จำนวนผู้มีงานทำ จำแนกตามระดับการศึกษาที่สำเร็จ อาชีพ ภาคใต้  
TABLE 4 EMPLOYED PERSONS BY LEVEL OF EDUCATIONAL ATTAINMENT, OCCUPATION , SOUTHERN REGION

ไตรมาสที่ 3/2555 : Quarter 3/2012

หน่วยเป็นพัน : in Thousands

อาชีพ	รวม	ไม่มีการศึกษา None	ต่ำกว่า ประถมศึกษา Less than Elementary	ประถมศึกษา Elementary	มัธยมศึกษา ตอนต้น Lower Secondary	มัธยมศึกษาตอนปลาย Upper Secondary Level			อุดมศึกษา Higher Level		อื่นๆ Others	ไม่ทราบ Unknown	OCCUPATION	
						สาธิต General/ Academic	สายอาชีพ Vocational	สายอาชีพ- การศึกษา Teacher Training	สายอาชีพ Higher Technical Education	สายอาชีพ- การศึกษา Teacher Training				
<b>ยอดรวม</b>	5,482.8	192.2	1,266.6	1,356.8	929.8	641.4	179.6	2.8	457.8	302.9	109.8	8.1	35.0	TOTAL
1. ผู้ปฏิบัติงานฝ่ายข้าราชการระดับอาวุโส	103.5	0.7	11.5	10.8	9.5	13.8	4.4	0.0	35.9	9.6	5.1	-	2.0	1. Legislators, senior officials and managers
และผู้จัดการ														
2. ผู้ประกอบวิชาชีพด้านต่างๆ	212.3	0.6	2.0	1.8	2.3	9.6	3.0	2.1	96.7	25.2	67.9	0.3	0.8	2. Professionals
3. ผู้ประกอบวิชาชีพด้านเทคนิคสาขาต่างๆ	144.2	0.9	7.7	5.4	10.7	13.3	8.1	-	61.6	32.9	2.0	-	1.6	3. Technicians and associate professionals
และอาชีพที่เกี่ยวข้อง														
4. เสมียน	140.8	0.1	2.6	4.0	13.5	15.2	10.5	-	62.1	26.3	4.8	-	1.8	4. Clerks
5. พนักงานบริการและพนักงานในร้านค้า	1,117.6	24.6	210.5	226.8	212.2	179.3	55.6	0.3	106.1	73.3	14.5	0.5	14.1	5. Service workers and shop and market sales workers
และตลาด														
6. ผู้ปฏิบัติงานที่มีฝีมือในด้านการเกษตร	2,546.4	113.0	774.3	744.8	431.5	268.6	52.6	-	64.4	74.8	12.5	7.3	2.7	6. Skilled agricultural and fishery workers
และการประมง														
7. ผู้ปฏิบัติงานด้านความสามารถทางฝีมือ	551.0	15.5	107.8	151.8	120.1	63.1	28.5	0.2	20.9	38.6	1.0	-	3.5	7. Craft and related trades workers
และธุรกิจการค้าที่เกี่ยวข้อง														
8. ผู้ปฏิบัติการโรงงานและเครื่องจักร	191.2	3.6	36.7	60.7	36.5	25.3	8.2	0.2	4.2	12.1	0.9	-	2.8	8. Plant and machine operators and assemblers
และผู้ปฏิบัติงานด้านการประกอบ														
9. อาชีพขั้นพื้นฐานต่างๆ ในด้านกรขาย	475.7	33.2	113.5	150.7	93.7	53.1	8.8	-	5.8	10.0	1.1	-	5.8	9. Elementary occupations
และการให้บริการ														
10. คนงานซึ่งมีได้จำแนกไว้ในหมวดอื่น	0.1	-	-	-	-	-	-	-	0.1	-	-	-	-	10. Workers not classifiable by occupation

1/ รวมอาชีพระยะสั้น 1/ Including Short Course Vocational

ตารางที่ 4 จำนวนผู้มีงานทำ จำแนกตามระดับการศึกษาที่สำเร็จ อาชีพ และเพศ ภาคใต้  
TABLE 4 EMPLOYED PERSONS BY LEVEL OF EDUCATIONAL ATTAINMENT, OCCUPATION AND SEX, SOUTHERN REGION

อาชีพ	รวม	ไม่มีการศึกษา	ต่ำกว่าประถมศึกษา	ประถมศึกษา	มัธยมศึกษาตอนปลาย				อุดมศึกษา			อื่นๆ	ไม่ทราบ	OCCUPATION
					None	Less than Elementary	Elementary	Upper Secondary Level		Higher Level	Others			
								สายสามัญ	สายอาชีพ-ศึกษา					
					General/Academic	Vocational	Teacher Training	Academic	Technical Education	Training				
<b>ชาย</b>	3,014.7	91.2	657.0	781.4	371.2	111.9	0.5	202.3	164.4	37.2	4.0	20.7	MALE	
1. ผู้มีวุฒิกฎหมาย ข้าราชการระดับอาวุโสและผู้จัดการ	80.8	0.6	9.2	9.3	12.5	3.5	0.0	26.6	7.0	2.8	-	1.2	1. Legislators, senior officials and managers	
2. ผู้ประกอบวิชาชีพด้านต่างๆ	66.7	0.2	1.5	1.7	4.5	1.4	-	32.8	4.8	18.2	0.2	0.3	2. Professionals	
3. ผู้ประกอบวิชาชีพด้านเทคนิคหลากหลายและอาชีพที่เกี่ยวข้อง	72.6	0.1	4.3	3.5	7.2	5.1	-	29.2	14.6	1.0	-	0.3	3. Technicians and associate professionals	
4. เสมียน	35.5	0.1	2.0	1.6	5.7	3.6	-	9.5	5.6	1.4	-	0.5	4. Clerks	
5. พนักงานบริการและพนักงานในร้านค้าและตลาด	460.6	6.9	72.0	86.8	84.0	30.7	0.0	43.8	32.1	5.3	0.5	7.1	5. Service workers and shop and market sales workers	
6. ผู้ปฏิบัติงานที่มีผลในด้านเกษตรและการประมง	1,448.0	50.8	403.9	422.7	163.4	32.4	-	38.9	46.8	7.1	3.4	2.7	6. Skilled agricultural and fishery workers	
7. ผู้ปฏิบัติงานด้านความงามทางฝีมือและธุรกิจภาคที่เกี่ยวข้อง	414.5	9.4	75.8	108.9	45.0	23.3	0.1	16.0	36.3	0.8	-	2.7	7. Craft and related trades workers	
8. ผู้ปฏิบัติการโรงงานและเครื่องจักรและผู้ปฏิบัติงานด้านประกอบ	181.8	3.0	36.0	56.1	25.0	7.6	0.2	4.2	12.0	0.8	-	2.8	8. Plant and machine operators and assemblers	
9. อาชีพขั้นพื้นฐานต่างๆ ในด้านราชการและการให้บริการ	254.3	20.1	52.3	90.9	23.9	4.4	-	1.4	5.2	-	-	3.2	9. Elementary occupations	
10. คนงานซึ่งไม่ได้จำแนกไว้ในหมวดอื่น	-	-	-	-	-	-	-	-	-	-	-	-	10. Workers not classifiable by occupation	
<b>หญิง</b>	2,468.0	101.1	609.7	575.4	270.2	67.8	2.3	255.4	138.5	72.6	4.1	14.2	FEMALE	
1. ผู้มีวุฒิกฎหมาย ข้าราชการระดับอาวุโสและผู้จัดการ	22.7	0.1	2.3	1.5	1.3	1.0	-	9.4	2.6	2.3	-	0.8	1. Legislators, senior officials and managers	
2. ผู้ประกอบวิชาชีพด้านต่างๆ	145.6	0.4	0.6	0.1	5.1	1.7	2.1	63.9	20.4	49.8	0.2	0.4	2. Professionals	
3. ผู้ประกอบวิชาชีพด้านเทคนิคหลากหลายและอาชีพที่เกี่ยวข้อง	71.6	0.8	3.4	1.9	6.1	3.0	-	32.5	18.4	1.1	-	1.3	3. Technicians and associate professionals	
4. เสมียน	105.3	-	0.7	2.4	9.6	6.9	-	52.5	20.7	3.4	-	1.3	4. Clerks	
5. พนักงานบริการและพนักงานในร้านค้าและตลาด	657.0	17.7	138.4	140.0	95.3	24.9	0.2	62.3	41.2	9.2	-	7.0	5. Service workers and shop and market sales workers	
6. ผู้ปฏิบัติงานที่มีผลในด้านเกษตรและการประมง	1,098.5	62.3	370.4	322.1	105.3	20.1	-	25.5	28.0	5.4	4.0	0.0	6. Skilled agricultural and fishery workers	
7. ผู้ปฏิบัติงานด้านความงามทางฝีมือและธุรกิจภาคที่เกี่ยวข้อง	136.4	6.1	32.0	42.9	18.0	5.2	0.0	4.9	2.2	0.2	-	0.8	7. Craft and related trades workers	
8. ผู้ปฏิบัติการโรงงานและเครื่องจักรและผู้ปฏิบัติงานด้านประกอบ	9.4	0.6	0.7	4.7	0.2	0.7	-	-	0.1	0.1	-	-	8. Plant and machine operators and assemblers	
9. อาชีพขั้นพื้นฐานต่างๆ ในด้านราชการและการให้บริการ	221.5	13.1	61.2	59.8	29.3	4.4	-	4.4	4.8	1.1	-	2.6 #	9. Elementary occupations	
10. คนงานซึ่งไม่ได้จำแนกไว้ในหมวดอื่น	0.1	-	-	-	-	-	-	0.1	-	-	-	-	10. Workers not classifiable by occupation	

/ รวมอาชีพระยะสั้น / Including Short Course Vocational

ตารางที่ 4 จำนวนผู้มีงานทำ จำแนกตามระดับการศึกษาที่สำเร็จ อาชีพ เพศ และเขตการปกครอง ภาคใต้ (ต่อ)  
TABLE 4 EMPLOYED PERSONS BY LEVEL OF EDUCATIONAL ATTAINMENT, OCCUPATION, SEX AND AREA, SOUTHERN REGION (Contd.)

หน่วยเป็นพัน : in Thousands

ไตรมาสที่ 3/2555 : Quarter 3/2012

ในเขตเทศบาล MUNICIPAL AREA

อาชีพ	รวม	ไม่มีการศึกษา	ต่ำกว่าประถมศึกษา	ประถมศึกษา	มัธยมศึกษาตอนต้น	มัธยมศึกษาตอนปลาย			อุดมศึกษา			ไม่ทราบ	OCCUPATION	
						None	Elementary	Elementary	Lower Secondary	Upper Secondary Level	Higher Level			Higher Level
ยอดรวม	1,450.4	46.0	256.9	240.7	247.2	178.2	69.3	0.2	228.4	114.4	45.3	0.5	23.3	TOTAL
ชาย	780.9	24.0	129.8	138.1	153.1	98.7	44.4	0.1	104.7	59.4	15.1	0.4	13.0	MALE
1. ผู้ปฏิบัติงานหมายถึงข้าราชการระดับอาวุโสและผู้จัดการ	34.5	0.4	3.1	2.4	2.4	3.3	1.3	0.0	16.4	3.3	1.2	-	0.7	1. Legislators, senior officials and managers
2. ผู้ประกอบวิชาชีพด้านต่างๆ	29.4	0.2	0.2	0.1	0.8	1.2	0.6	-	16.4	1.9	7.6	0.2	0.3	2. Professionals
3. ผู้ประกอบวิชาชีพด้านเทคนิคสาขาต่างๆ	38.6	0.1	2.2	1.8	1.3	3.6	2.0	-	18.3	8.0	1.0	-	0.3	3. Technicians and associate professionals
4. เสมียน	20.1	0.1	0.9	1.0	4.2	3.1	0.7	-	6.1	2.8	0.9	-	0.4	4. Clerks
5. พนักงานบริการและพนักงานในร้านค้าและตลาด	206.3	3.6	28.5	28.6	42.0	37.3	15.2	0.0	27.2	14.7	3.2	-	5.9	5. Service workers and shop and market sales workers
6. ผู้ปฏิบัติงานที่มีฝีมือในด้านการเกษตรและการประมง	157.4	6.2	45.2	38.2	28.6	19.0	4.6	-	8.1	6.2	0.5	0.2	0.7	6. Skilled agricultural and fishery workers
7. ผู้ปฏิบัติงานด้านความสามาถทางฝีมือและธุรกิจการค้าที่เกี่ยวข้อง	153.3	3.4	22.9	31.0	38.3	16.5	14.9	-	8.6	15.9	0.5	-	1.3	7. Craft and related trades workers
8. ผู้ปฏิบัติการโรงงานและเครื่องจักรและผู้ปฏิบัติงานด้านการประกอบ	72.5	1.4	14.0	17.3	19.0	8.8	2.8	-	2.8	4.4	0.3	-	1.7	8. Plant and machine operators and assemblers
9. อาชีพขั้นพื้นฐานต่างๆ ในด้านการขายและการให้บริการ	68.8	8.7	12.9	17.7	16.5	6.1	2.4	-	0.8	2.2	-	-	1.7	9. Elementary occupations
10. คนงานซึ่งมีตำแหน่งที่ไม่สามารถจำแนกตามอาชีพ	-	-	-	-	-	-	-	-	-	-	-	-	-	10. Workers not classifiable by occupation

1/ รวมอาชีพระยะสั้น 1/ Including Short Course Vocational



ตารางที่ 4 จำนวนผู้มีงานทำ จำแนกตามระดับการศึกษาที่สำเร็จ อาชีพ เพศ และเขตการปกครอง ภาคใต้ (ต่อ)  
TABLE 4 EMPLOYED PERSONS BY LEVEL OF EDUCATIONAL ATTAINMENT, OCCUPATION, SEX AND AREA, SOUTHERN REGION (Contd.)

หน่วยเป็นพัน : in Thousands

ไตรมาสที่ 3/2555 : Quarter 3/2012

ในเขตเทศบาล MUNICIPAL AREA

อาชีพ	รวม	ไม่มี การศึกษา	ต่ำกว่า ประถมศึกษา Less than Elementary	ประถมศึกษา Elementary	มัธยมศึกษา ตอนต้น Lower Secondary	มัธยมศึกษาตอนปลาย Upper Secondary Level				อุดมศึกษา Higher Level		ไม่ทราบ Unknown	OCCUPATION	
						สายสามัญ General/ Academic	สายอาชีพ- ศึกษา Vocational	สายวิชา- การศึกษา Teacher Training	สายวิชาการ Academic	สายวิชาชีพ Higher Technical Education	สายวิชา- การศึกษา Teacher Training			อื่นๆ Others
หญิง	669.6	22.0	127.1	102.6	94.1	79.5	24.9	0.1	123.7	55.0	30.2	0.1	10.3	FEMALE
1. ผู้ปฏิบัติงานหมาย ข้าราชการระดับอาวุโส และผู้จัดการ	14.7	0.1	1.6	0.9	0.2	1.1	0.5	-	7.3	1.4	1.3	-	0.4	1. Legislators, senior officials and managers
2. ผู้ประกอบวิชาชีพด้านต่างๆ	62.2	-	0.6	0.1	0.3	1.6	1.3	-	29.5	8.7	19.8	-	0.4	2. Professionals
3. ผู้ประกอบวิชาชีพด้านเทคนิคสาขาต่างๆ และอาชีพที่เกี่ยวข้อง	38.0	0.6	1.9	1.0	1.4	2.3	2.6	-	19.0	7.4	0.7	-	1.3	3. Technicians and associate professionals
4. เสมียน	48.3	-	0.3	0.4	2.3	5.3	2.8	-	26.5	8.6	1.5	-	0.6	4. Clerks
5. พนักงานบริการและพนักงานในร้านค้า และตลาด	294.7	9.8	54.8	52.3	53.1	44.9	12.5	0.1	35.3	21.3	5.6	-	5.1	5. Service workers and shop and market sales workers
6. ผู้ปฏิบัติงานที่มีฝีมือในด้านการเกษตร และการประมง	89.7	4.9	35.5	19.5	10.6	8.8	1.1	-	4.1	4.5	0.6	0.1	0.0	6. Skilled agricultural and fishery workers
7. ผู้ปฏิบัติงานด้านความสามาถทางฝีมือ และธุรกิจการค้าที่เกี่ยวข้อง	43.1	1.5	10.7	9.3	9.5	5.9	2.3	0.0	1.4	1.6	0.2	-	0.7	7. Craft and related trades workers
8. ผู้ปฏิบัติการโรงงานและเครื่องจักร และผู้ปฏิบัติงานด้านการประกอบ	3.6	0.1	0.2	1.5	0.9	0.0	0.7	-	-	0.1	0.1	-	-	8. Plant and machine operators and assemblers
9. อาชีพขั้นพื้นฐานต่างๆ ในด้านกรขาย และการให้บริการ	75.3	5.0	21.5	17.6	15.9	9.7	1.2	-	0.6	1.5	0.4	-	1.8	9. Elementary occupations
10. คนงานที่มีรายได้จำแนกไว้ในหมวดอื่น	0.1	-	-	-	-	-	-	-	0.1	-	-	-	-	10. Workers not classifiable by occupation

รวมอาชีพระยะสั้น Including Short Course Vocational

ตารางที่ 4 จำนวนผู้มีงานทำ จำแนกตามระดับการศึกษาที่สำเร็จ อาชีพ เพศ และเขตการปกครอง ภาคใต้ (ต่อ)  
TABLE 4 EMPLOYED PERSONS BY LEVEL OF EDUCATIONAL ATTAINMENT, OCCUPATION, SEX AND AREA, SOUTHERN REGION (Contd.)

ไตรมาสที่ 3/2555 : Quarter 3/2012

นอกเขตเทศบาล NON-MUNICIPAL AREA

หน่วยเป็นพัน : In Thousands

อาชีพ Occupation	รวม Total	ไม่มี การศึกษา None	ต่ำกว่า ประถมศึกษา Less than Elementary	ประถมศึกษา Elementary	มัธยมศึกษาตอนปลาย Upper Secondary Level				อุดมศึกษา Higher Level			ไม่ทราบ Unknown	อื่นๆ Others	OCCUPATION
					ประถมศึกษา ตอนต้น Lower Secondary	สายสามัญ General/ Academic	สายอาชีพ Vocational	สายวิชา- การศึกษา Teacher Training	สายอาชีพ Higher Technical Education	สายวิชา- การศึกษา Teacher Training				
											ปร อม ศ ึก ษา			
ยอดรวม	4,032.3	146.2	1,009.7	1,116.1	682.6	463.2	110.3	2.6	229.3	188.5	64.5	7.6	11.7	TOTAL
ชาย	2,233.9	67.1	527.1	643.3	419.9	272.5	67.4	0.4	97.6	105.0	22.2	3.6	7.8	MALE
1. ผู้ปฏิบัติงานหมาย ข้าราชการระดับอาวุโส และผู้จัดการ	46.3	0.2	6.2	6.9	5.7	9.2	2.2	-	10.2	3.7	1.5	-	0.5	1. Legislators, senior officials and managers
2. ผู้ประกอบวิชาชีพด้านต่างๆ	37.3	-	1.3	1.6	0.4	3.4	0.8	-	16.3	2.9	10.6	-	-	2. Professionals
3. ผู้ประกอบวิชาชีพด้านเทคนิคสาขาต่างๆ	34.0	-	2.2	1.7	6.1	3.6	3.1	-	10.9	6.6	-	-	-	3. Technicians and associate professionals
และอาชีพที่เกี่ยวข้อง														
4. เสมียน	15.4	-	1.1	0.6	1.4	2.6	2.9	-	3.4	2.8	0.5	-	0.2	4. Clerks
5. พนักงานบริการและพนักงานในร้านค้า	254.3	3.4	43.5	58.2	49.5	46.8	15.4	-	16.6	17.4	2.1	0.5	1.2	5. Service workers and shop and market sales workers
และตลาด														
6. ผู้ปฏิบัติงานที่มีฝีมือในด้านการเกษตร	1,290.6	44.5	358.8	384.4	247.4	144.4	27.9	-	30.8	40.7	6.6	3.2	2.0	6. Skilled agricultural and fishery workers
และการประมง														
7. ผู้ปฏิบัติงานด้านความเสมอภาคทางฝีมือ	261.2	6.1	52.8	77.9	57.9	28.6	8.4	0.1	7.4	20.4	0.3	-	1.4	7. Craft and related trades workers
และผู้จัดการค้าที่เกี่ยวข้อง														
8. ผู้ปฏิบัติการโรงงานและเครื่องจักร	109.3	1.5	22.0	38.9	15.1	16.3	4.8	0.2	1.5	7.6	0.5	-	1.1	8. Plant and machine operators and assemblers
และผู้ปฏิบัติงานด้านกรประกอบ														
9. อาชีพขั้นพื้นฐานต่างๆ ในด้านการขาย	185.4	11.5	39.3	73.2	36.5	17.7	2.0	-	0.6	3.0	-	-	1.5	9. Elementary occupations
และการให้บริการ														
10. คนงานซึ่งไม่ได้จำแนกไว้ในหมวดอื่น	-	-	-	-	-	-	-	-	-	-	-	-	-	10. Workers not classifiable by occupation

✓ รวมอาชีพระยะสั้น ✓ Including Short Course Vocational

ตารางที่ 4 จำนวนผู้มีงานทำ จำแนกตามระดับการศึกษาที่สำเร็จ อาชีพ เพศ และเขตการปกครอง ภาคใต้ (ต่อ)  
TABLE 4 EMPLOYED PERSONS BY LEVEL OF EDUCATIONAL ATTAINMENT, OCCUPATION, SEX AND AREA, SOUTHERN REGION (Contd.)

ไตรมาสที่ 3/2555 : Quarter 3/2012

นอกเขตเทศบาล NON-MUNICIPAL AREA

หน่วยเป็นพัน : In Thousands

อาชีพ Occupation	รวม Total	ไม่มี การศึกษา None	ต่ำกว่า ประถมศึกษา Less than Elementary	ประถมศึกษา Elementary	มัธยมศึกษาตอนปลาย Upper Secondary Level				อุดมศึกษา Higher Level			ไม่ทราบ Unknown	อื่นๆ Others	OCCUPATION	
					ประถมศึกษา ต่ำกว่า Less than Elementary	มัธยมศึกษา ตอนต้น Lower Secondary	มัธยมศึกษา ตอนต้น General/ Academic	สายสามัญ ศึกษา Vocational	สายอาชีพ การศึกษา Teacher Training	สายอาชีพ การศึกษา Teacher Training	สายอาชีพ การศึกษา Teacher Training				สายอาชีพ การศึกษา Teacher Training
หญิง	1,798.5	79.1	482.6	472.8	262.7	190.7	42.9	2.2	131.7	83.5	42.4	4.0	3.9	FEMALE	
1. ผู้บัญญัติกฎหมาย ข้าราชการระดับอาวุโส และผู้จัดการ	8.0	-	0.7	0.7	1.1	0.2	0.5	-	2.1	1.3	1.0	-	0.4	1. Legislators, senior officials and managers	
2. ผู้ประกอบวิชาชีพด้านต่างๆ	83.5	0.4	-	-	0.9	3.5	0.3	2.1	34.4	11.7	30.0	0.2	0.1	2. Professionals	
3. ผู้ประกอบวิชาชีพด้านเทคนิคสาขาต่างๆ และอาชีพที่เกี่ยวข้อง	33.6	0.3	1.5	0.9	1.9	3.8	0.4	-	13.5	11.0	0.4	-	-	3. Technicians and associate professionals	
4. เสมียน	57.0	-	0.4	2.0	5.6	4.3	4.1	-	26.0	12.1	1.9	-	0.6	4. Clerks	
5. พนักงานบริการและพนักงานในร้านค้า และตลาด	362.3	7.9	83.6	87.7	67.6	50.5	12.4	0.2	27.0	19.9	3.6	-	1.9	5. Service workers and shop and market sales workers	
6. ผู้ปฏิบัติงานที่มีฝีมือในด้านการเกษตร และการประมง	1,008.8	57.3	334.9	302.6	144.9	96.5	19.0	-	21.4	23.6	4.8	3.8	-	6. Skilled agricultural and fishery workers	
7. ผู้ปฏิบัติงานด้านความสามารทางฝีมือ และธุรกิจการค้าที่เกี่ยวข้อง	93.3	4.7	21.4	33.6	14.4	12.1	2.8	-	3.5	0.6	-	-	0.1	7. Craft and related trades workers	
8. ผู้ปฏิบัติการโรงงานและเครื่องจักร และผู้ปฏิบัติงานด้านการประกอบ	5.8	0.5	0.5	3.2	1.5	0.2	-	-	-	-	-	-	-	8. Plant and machine operators and assemblers	
9. อาชีพขั้นพื้นฐานต่างๆ ในด้านกรขาย และการให้บริการ	146.2	8.1	39.7	42.2	24.8	19.5	3.3	-	3.8	3.3	0.8	-	0.8	9. Elementary occupations	
10. คนงานซึ่งมิได้จำแนกไว้ในหมวดอื่น	-	-	-	-	-	-	-	-	-	-	-	-	-	10. Workers not classifiable by occupation	

รวมอาชีพระยะสั้น Including Short Course Vocational

ตารางที่ 5 จำนวนผู้มีงานทำ จำแนกตามระดับการศึกษาที่สำเร็จ อุตสาหกรรม ภาคใต้  
TABLE 5 EMPLOYED PERSONS BY LEVEL OF EDUCATIONAL ATTAINMENT, INDUSTRY, SOUTHERN REGION

หน่วยเป็นพัน : In Thousands

ไตรมาสที่ 3/2555 : Quarter 3/2012

อุตสาหกรรม Industry	รวม Total	ไม่มี การศึกษา None	ต่ำกว่า ประถมศึกษา Less than Elementary	ประถมศึกษา Elementary	มัธยมศึกษา ตอนต้น Lower Secondary	มัธยมศึกษาตอนปลาย Upper Secondary Level			อุดมศึกษา Higher Level			อื่นๆ Others	ไม่ทราบ Unknown	INDUSTRY
						สายสามัญ General/ Academic	สายอาชีว- ศึกษา Vocational	สายวิชา- การศึกษา Teacher Training	สายวิชา- การศึกษา Higher Technical Education	สายวิชา- การศึกษา Teacher Training				
											สายสามัญ Academic			
<b>ยอดรวม</b>	5,482.8	192.2	1,266.6	1,356.8	929.8	641.4	179.6	2.8	457.8	302.9	109.8	8.1	35.0	TOTAL
1. เกษตรกรรม การป่าไม้ และการประมง	2,645.8	118.8	803.5	770.3	448.9	280.0	53.8	0.2	67.2	79.4	12.9	7.3	3.4	1. Agriculture, forestry and fishing
2. การทำเหมืองแร่ และเหมืองหิน	18.0	-	2.7	4.1	2.3	1.8	1.7	-	2.0	3.3	-	-	-	2. Mining and quarrying
3. การผลิต	350.9	24.1	65.3	93.2	69.8	41.7	12.8	0.0	21.8	19.3	2.6	-	0.3	3. Manufacturing
4. ไฟฟ้า ก๊าซ ไอน้ำ และระบบปรับอากาศ	12.7	0.1	0.4	2.2	1.9	1.5	0.4	-	2.6	3.3	0.3	-	0.1	4. Electricity, gas, steam and air conditioning supply
5. การจัดหา น้ำ การจัดการและการบำบัดน้ำเสีย ของเสีย และสิ่งปฏิกูล	3.1	-	0.1	0.2	0.6	0.6	0.1	-	0.9	0.5	0.1	-	-	5. Water supply; sewerage, waste management and remediation activities
6. การก่อสร้าง	325.3	8.4	72.8	108.4	70.5	33.2	6.0	-	9.7	11.9	0.8	-	3.7	6. Construction
7. การขายส่ง และขายปลีก การซ่อมยานยนต์	885.0	23.4	163.3	182.9	152.1	126.0	46.7	0.1	93.7	77.8	7.6	0.5	11.1	7. Wholesale and retail trade; repair of motor vehicles and motorcycles
8. การขนส่ง และสถานที่เก็บสินค้า	94.0	2.0	24.5	21.3	16.3	8.4	5.3	0.0	5.3	9.1	0.1	-	1.6	8. Transportation and storage
9. ที่พักแรมและบริการด้านอาหาร	400.2	9.6	76.5	96.1	83.7	58.0	15.9	-	27.8	20.2	4.9	-	7.7	9. Accommodation and food service activities
10. ซ่อมแซมอาคารและการสื่อสาร	17.0	-	0.5	0.8	0.4	1.6	1.4	-	9.6	1.4	1.2	-	0.1	10. Information and communication
11. กิจกรรมทางการเงินและการประกันภัย	31.4	-	1.3	1.0	1.6	1.7	1.0	-	20.0	4.6	0.2	-	0.2	11. Financial and insurance activities
12. กิจกรรมอสังหาริมทรัพย์	9.0	-	1.1	0.6	1.9	0.9	0.4	-	2.4	1.2	0.4	-	0.2	12. Real estate activities
13. กิจกรรมทางวิชาชีพ วิทยาศาสตร์ และเทคนิค	20.2	-	1.1	1.3	1.1	1.7	1.4	-	10.5	2.4	0.4	-	0.3	13. Professional, scientific and technical activities
14. กิจกรรมการบริหารและการจัดการสนับสนุน	50.8	0.1	4.6	10.6	10.2	9.5	2.2	-	8.3	3.7	0.3	-	1.4	14. Administrative and support service activities
15. การบริหารราชการ การป้องกันประเทศ การประกันสังคม	204.3	0.6	12.9	15.4	20.1	28.8	17.5	-	79.0	21.6	7.2	-	1.4	15. Public administration and defence; compulsory social security
16. การศึกษา	165.4	0.9	7.5	3.5	8.2	12.2	3.2	0.4	55.4	6.6	66.5	0.3	0.8	16. Education
17. กิจกรรมด้านสุขภาพและงานสังคมสงเคราะห์	94.3	0.9	5.3	5.6	6.8	11.9	3.3	1.9	27.4	27.3	2.9	-	1.0	17. Human health and social work activities
18. ศิลปะ ความบันเทิง และนันทนาการ	32.9	0.2	3.2	6.3	6.1	5.6	1.1	-	6.0	3.4	0.1	-	0.7	18. Arts, entertainment and recreation
19. กิจกรรมบริการด้านอื่น ๆ	107.1	2.2	15.4	27.9	24.2	15.8	5.4	0.1	8.2	5.9	0.7	-	1.3	19. Other service activities
20. กิจกรรมการจ้างงานในครัวเรือนส่วนบุคคล การผลิตสินค้าและบริการที่ขึ้นเองเพื่อใช้ในครัวเรือน	14.8	0.9	4.8	5.1	3.2	0.7	0.2	-	-	-	-	-	-	20. Activities of households as employers; undifferentiated goods and services-producing activities of households for own use
21. กิจกรรมขององค์การระหว่างประเทศ	0.5	-	-	-	-	-	-	-	0.0	-	0.5	-	-	21. Activities of extraterritorial organizations and bodies
22. ไม่ทราบ	0.1	-	-	0.1	-	-	-	-	0.1	-	-	-	-	22. Unknown

1/ รวมอาชีพระยะสั้น 1/ Including Short Course Vocational





ตารางที่ 5 จำนวนผู้มีงานทำ จำแนกตามชั้นการศึกษาที่สำเร็จ อุตสาหกรรม เพศ และเขตการปกครอง ภาคใต้ (ต่อ)  
TABLE 5 EMPLOYED PERSONS BY LEVEL OF EDUCATIONAL ATTAINMENT, INDUSTRY, SEX AND AREA, SOUTHERN REGION (Contd.)

หน่วยเป็นพัน : in Thousands

อุตสาหกรรม Industry	รวม Total	ไม่มี การศึกษา None	ต่ำกว่า ประถมศึกษา Less than Elementary	ประถมศึกษา Elementary	มัธยมศึกษาตอนปลาย Upper Secondary Level					อุดมศึกษา Higher Level			อื่นๆ Others	ไม่ทราบ Unknown	INDUSTRY
					ประถมศึกษา ตอนต้น Lower Secondary	สายสามัญ General/ Academic	สายอาชีพ- ศึกษา Vocational	สายวิชา- การศึกษา Teacher Training	สายอาชีพ- การศึกษา Academic	สายวิชาชีพ Technical Education	สายวิชา- การศึกษา Teacher Training				
												94.1			
หญิง	669.6	22.0	127.1	102.6	94.1	79.5	24.9	0.1	123.7	55.0	30.2	0.1	10.3	FEMALE	
1. เกษตรกรรม การป่าไม้ และการประมง	95.1	5.2	36.8	20.5	12.2	9.3	1.3	-	4.2	4.5	0.8	0.1	0.0	0.1	0.0 1. Agriculture, forestry and fishing
2. การทำเหมืองแร่ และเหมืองหิน	0.4	-	-	0.0	-	-	-	-	0.3	-	-	-	-	-	- 2. Mining and quarrying
3. การผลิต	57.8	2.5	12.8	12.7	12.3	6.7	2.8	0.0	3.7	3.9	0.3	-	-	-	- 3. Manufacturing
4. ไฟฟ้า ก๊าซ ไอน้ำและระบบปรับอากาศ	1.6	-	0.1	-	0.1	-	-	-	0.5	0.9	-	-	-	-	- 4. Electricity, gas, steam and air conditioning supply
5. การจัดหา การจัดการและการบำบัดน้ำเสีย ของเสีย และสิ่งปฏิกูล	0.8	-	-	-	-	-	0.1	-	0.6	0.1	-	-	-	-	- 5. Water supply; sewerage, waste management and remediation activities
6. การก่อสร้าง	10.0	0.4	1.9	1.8	1.3	1.2	0.2	-	2.0	0.3	-	-	-	-	0.9 6. Construction
7. การขายส่ง และขายปลีก การซ่อมยานยนต์	184.1	6.8	35.7	22.3	30.7	27.2	9.6	0.1	31.5	14.6	3.0	-	-	-	2.6 7. Wholesale and retail trade; repair of motor vehicles and motorcycles
8. การขนส่ง และสถานที่เก็บสินค้า	4.8	-	0.8	0.3	0.0	0.0	0.3	-	2.1	1.3	0.0	-	-	-	- 8. Transportation and storage
9. ที่พักแรมและบริการด้านอาหาร	129.8	4.3	25.3	29.2	23.3	18.0	4.6	-	11.7	6.7	2.8	-	-	-	4.0 9. Accommodation and food service activities
10. ข้อมูลข่าวสารและการสื่อสาร	4.8	-	0.5	0.2	-	0.4	0.7	-	2.4	0.5	0.2	-	-	-	- 10. Information and communication
11. กิจกรรมทางการเงินและการประกันภัย	12.4	-	0.6	0.1	0.7	0.3	0.9	-	8.5	1.3	0.1	-	-	-	- 11. Financial and insurance activities
12. กิจกรรมอสังหาริมทรัพย์	3.8	-	0.8	0.3	0.4	0.0	0.0	-	1.4	0.6	0.4	-	-	-	- 12. Real estate activities
13. กิจกรรมทางวิชาชีพ วิทยาศาสตร์ และเทคนิค	5.8	-	-	0.4	-	0.6	-	-	2.9	1.7	0.1	-	-	-	0.1 13. Professional, scientific and technical activities
14. กิจกรรมการบริหารและการบริการสนับสนุน	8.6	-	0.5	1.1	0.5	1.1	0.6	-	3.3	1.2	0.0	-	-	-	0.2 14. Administrative and support service activities
15. การบริหารราชการ การป้องกันประเทศ การประกันสังคม	31.8	0.2	1.1	0.2	0.7	2.4	0.7	-	19.1	4.8	2.3	-	-	-	0.2 15. Public administration and defence; compulsory social security
16. การศึกษา	44.2	0.2	0.6	0.9	1.7	1.8	0.2	-	17.6	2.2	18.7	-	-	-	0.5 16. Education
17. กิจกรรมด้านสุขภาพและงานสังคมสงเคราะห์	26.5	0.6	1.2	1.0	1.9	2.3	1.7	-	8.6	7.9	0.8	-	-	-	0.7 17. Human health and social work activities
18. ศิลปะ ความบันเทิง และนันทนาการ	5.0	-	0.6	0.9	0.4	0.3	0.3	-	1.4	0.6	0.0	-	-	-	0.6 18. Arts, entertainment and recreation
19. กิจกรรมบริการด้านอื่น ๆ	34.9	1.1	5.1	8.2	7.0	7.7	0.8	-	1.8	2.0	0.7	-	-	-	0.5 19. Other service activities
20. กิจกรรมการจ้างงานในครัวเรือนส่วนบุคคล การผลิตสินค้าและบริการที่ขึ้นเองเพื่อใช้ในครัวเรือน	7.4	0.6	2.7	2.4	1.1	0.4	0.2	-	-	-	-	-	-	-	- 20. Activities of households as employers; undifferentiated goods and services-producing activities of households for own use
21. กิจกรรมขององค์กรระหว่างประเทศ	-	-	-	-	-	-	-	-	-	-	-	-	-	-	- 21. Activities of extraterritorial organizations and bodies
22. ไม่ทราบ	0.1	-	-	0.1	-	-	-	-	0.1	-	-	-	-	-	- 22. Unknown

1/ รวมอาชีพระยะสั้น 1/ Including Short Course Vocational





ตารางที่ 5 จำนวนผู้มีงานทำ จำแนกตามชั้นการศึกษาที่สำเร็จ อุตสาหกรรม เพศ และเขตการปกครอง ภาคใต้ (ต่อ)  
TABLE 5 EMPLOYED PERSONS BY LEVEL OF EDUCATIONAL ATTAINMENT, INDUSTRY, SEX AND AREA, SOUTHERN REGION (Contd.)

หน่วยเป็นพัน : in Thousands

อุตสาหกรรม	มณฑลภูเก็ต NON-MUNICIPAL AREA										รวม	ไม่มี การศึกษา None	ต่ำกว่า ประถมศึกษา Less than Elementary	ประถมศึกษา Elementary	มัธยมศึกษา ตอนต้น Lower Secondary	มัธยมศึกษาตอนปลาย Upper Secondary Level				อุดมศึกษา Higher Level			1/ อื่นๆ Others	ไม่ทราบ Unknown	INDUSTRY
	ปรถม ศึกษา ศึกษา	ปรถม ศึกษา General/ Academic	สายอาชีพ ศึกษา Vocational	สายอาชีพ- การศึกษา Teacher Training	สายอาชีพ การศึกษา Academic Education	สายวิชาชีพ การศึกษา Technical Education	สายวิชา- การศึกษา Teacher Training	สายวิชา การศึกษา Higher Education	สายวิชา การศึกษา Higher Education	สายวิชา การศึกษา Higher Education						สายวิชา การศึกษา Higher Education									
																	ปรถม ศึกษา ศึกษา	ปรถม ศึกษา General/ Academic	สายอาชีพ ศึกษา Vocational	สายอาชีพ- การศึกษา Teacher Training	สายอาชีพ การศึกษา Academic Education	สายวิชาชีพ การศึกษา Technical Education			
หญิง	1,798.5	472.8	262.7	190.7	42.9	2.2	131.7	83.5	42.4	4.0	3.9	FEMALE													
1 เกษตรกรรม การป่าไม้ และการประมง	1,039.3	308.6	149.1	100.1	19.8	-	22.6	25.9	4.8	3.8	-	- 1. Agriculture, forestry and fishing													
2. การทำเหมืองแร่ และเหมืองหิน	2.7	0.4	0.6	-	-	-	-	1.1	-	-	-	- 2. Mining and quarrying													
3. การผลิต	137.2	41.7	23.6	20.7	2.8	-	9.2	3.1	1.1	-	-	0.1 3. Manufacturing													
4. ไฟฟ้า ก๊าซ ไอน้ำ และระบบปรับอากาศ	0.8	0.3	-	-	-	-	0.5	-	-	-	-	- 4. Electricity, gas, steam and air conditioning supply													
5. การจัดหา น้ำ การจัดการ และการบำบัดน้ำเสีย ของเสีย และสิ่งปฏิกูล	0.3	-	-	-	-	-	0.3	-	-	-	-	- 5. Water supply; sewerage, waste management and remediation activities													
6. การก่อสร้าง	21.1	7.7	4.1	0.3	0.2	-	0.5	0.4	-	-	-	0.2 6. Construction													
7. การขายส่ง และการขายปลีก การซ่อมยานยนต์	255.4	58.7	42.0	30.5	11.3	-	25.1	20.0	2.2	-	-	2.0 7. Wholesale and retail trade; repair of motor vehicles and motorcycles													
8. การขนส่ง และสถานที่เก็บสินค้า	2.0	0.6	0.7	0.4	-	-	0.3	-	-	-	-	- 8. Transportation and storage													
9. ที่พักแรมและบริการด้านอาหาร	134.5	37.4	24.9	20.0	3.4	-	6.4	6.6	1.1	-	-	0.8 9. Accommodation and food service activities													
10. ข้อมูลข่าวสารและการสื่อสาร	2.8	-	-	0.2	-	-	2.5	-	0.1	-	-	- 10. Information and communication													
11. กิจกรรมทางการเงินและการประกันภัย	3.8	-	-	0.4	-	-	2.0	1.4	-	-	-	- 11. Financial and insurance activities													
12. กิจกรรมอสังหาริมทรัพย์	1.4	0.3	0.1	0.1	-	-	0.4	0.5	-	-	-	0.2 12. Real estate activities													
13. กิจกรรมทางวิชาชีพ วิทยาศาสตร์ และเทคนิค	4.5	-	-	-	0.3	-	3.1	0.3	0.3	-	-	- 13. Professional, scientific and technical activities													
14. กิจกรรมการบริหารและการบริการสนับสนุน	9.9	3.2	1.5	1.4	0.3	-	0.9	0.9	0.2	-	-	0.2 14. Administrative and support service activities													
15. การบริหารราชการ การป้องกันประเทศ การประกันสังคม	40.9	2.1	1.4	2.7	1.2	-	22.7	6.3	1.4	-	-	0.1 15. Public administration and defence; compulsory social security													
16. การศึกษา	65.1	0.4	3.8	4.6	1.2	0.4	19.8	1.8	29.2	0.2	-	0.1 16. Education													
17. กิจกรรมด้านสุขภาพและงานสังคมสงเคราะห์	42.9	2.0	2.8	5.0	1.0	1.9	11.7	13.6	1.7	-	-	0.3 17. Human health and social work activities													
18. ศิลปะ ความบันเทิง และนันทนาการ	4.2	1.1	0.7	0.7	0.1	-	0.8	0.7	-	-	-	- 18. Arts, entertainment and recreation													
19. กิจกรรมบริการด้านอื่น ๆ	25.0	6.1	7.7	3.3	1.4	-	3.1	0.9	-	-	-	- 19. Other service activities													
20. กิจกรรมการทำงานในครัวเรือนส่วนบุคคล การผลิตสินค้าและบริการที่หักขึ้นเองเพื่อใช้ในครัวเรือน	4.3	2.3	-	0.2	-	-	-	-	-	-	-	- 20. Activities of households as employers; undifferentiated goods and services-producing activities of households for own use													
21. กิจกรรมขององค์กรระหว่างประเทศ	0.5	-	-	-	-	-	-	-	0.5	-	-	- 21. Activities of extraterritorial organizations and bodies													
22. ไม่ทราบ	-	-	-	-	-	-	-	-	-	-	-	- 22. Unknown													

1/ รวมอาชีพระยะสั้น Including Short Course Vocational

ตารางที่ 6 จำนวนผู้มีงานทำ จำแนกตามสถานภาพทำงาน อาชีพ ภาคใต้

TABLE 6 EMPLOYED PERSONS BY WORK STATUS, OCCUPATION , SOUTHERN REGION

ไตรมาสที่ 3/2555 : Quarter 3/2012

หน่วยเป็นพัน : In Thousands

อาชีพ	สถานภาพการทำงาน Work Status						การรวมกลุ่ม Members of Producers' Cooperatives	OCCUPATION
	รวม	นายจ้าง Employer	ลูกจ้างรัฐบาล Government Employee	ลูกจ้างเอกชน Private Employee	ทำงานส่วนตัว Own Account Worker	ช่วยธุรกิจ ครอบครัว Unpaid Family Worker		
<b>ยอดรวม</b>	<b>5,482.8</b>	<b>190.8</b>	<b>453.5</b>	<b>1,756.9</b>	<b>1,829.9</b>	<b>1,246.7</b>	<b>4.9</b>	<b>TOTAL</b>
1. ผู้บัญญัติกฎหมาย ข้าราชการระดับอาวุโส และผู้จัดการ	103.5	44.8	33.8	19.1	3.1	2.6	0.0	1. Legislators, senior officials and managers
2. ผู้ประกอบวิชาชีพด้านต่าง ๆ	212.3	0.6	155.0	48.3	6.5	1.9	-	2. Professionals
3. ผู้ประกอบวิชาชีพด้านเทคนิคสาขาต่าง ๆ และอาชีพที่เกี่ยวข้อง	144.2	2.1	56.7	67.5	14.2	3.5	0.2	3. Technicians and associate professionals
4. เสมียน	140.8	0.1	63.0	69.9	3.6	3.6	0.6	4. Clerks
5. พนักงานบริการและพนักงานในร้านค้า และตลาด	1,117.6	36.0	75.4	238.0	496.8	269.4	2.1	5. Service workers and shop and market sales workers
6. ผู้ปฏิบัติงานที่มีฝีมือในด้านการเกษตร และการประมง	2,546.4	64.6	5.8	540.6	1,064.2	871.1	-	6. Skilled agricultural and fishery workers
7. ผู้ปฏิบัติงานด้านความสามรถทางฝีมือ และธุรกิจการค้าที่เกี่ยวข้อง	551.0	38.7	15.5	305.0	139.1	50.9	1.7	7. Craft and related trades workers
8. ผู้ปฏิบัติการโรงงานและเครื่องจักร และผู้ปฏิบัติงานด้านการประกอบ	191.2	0.5	16.6	106.5	59.1	8.6	-	8. Plant and machine operators and assemblers
9. อาชีพขั้นพื้นฐานต่างๆ ในด้านการขาย และการให้บริการ	475.7	3.4	31.7	362.2	43.2	35.0	0.3	9. Elementary occupations
10. คนงานซึ่งมิได้จำแนกไว้เฉพาะอื่น	0.1	-	0.1	-	-	-	-	10. Workers not classifiable by occupation

ตารางที่ 6 จำนวนผู้มีงานทำ จำแนกตามสถานภาพทำงาน อาชีพ และเพศ ภาคใต้  
TABLE 6 EMPLOYED PERSONS BY WORK STATUS, OCCUPATION AND SEX , SOUTHERN REGION

ไตรมาสที่ 3/2555 : Quarter 3/2012

หน่วยเป็นพัน : in Thousands

อาชีพ	สถานภาพการทำงาน Work Status						การรวมกลุ่ม Members of Producers' Cooperatives	OCCUPATION
	นายจ้าง Employer	ลูกจ้างรัฐบาล Government Employee	ลูกจ้างเอกชน Private Employee	ทำงานส่วนตัว Own Account Worker	ช่วยธุรกิจ ครอบครัว Unpaid Family Worker	Total		
<b>ชาย</b>	3,014.7	228.9	1,042.5	1,132.7	461.4	1.9	<b>MALE</b>	
1. ผู้ปฏิบัติงานนายจ้างราชการระดับอาวุโสและผู้จัดการ	80.8	31.3	10.9	2.2	1.5	0.0	1. Legislators, senior officials and managers	
2. ผู้ประกอบวิชาชีพด้านต่างๆ	66.7	42.6	18.3	4.8	0.5	-	2. Professionals	
3. ผู้ประกอบวิชาชีพด้านเทคนิคหลากหลายและอาชีพที่เกี่ยวข้อง	72.6	33.0	28.2	9.4	0.1	0.2	3. Technicians and associate professionals	
4. เสมียน	35.5	14.5	17.5	2.5	1.0	-	4. Clerks	
5. พนักงานบริการและพนักงานในร้านค้าและตลาด	460.6	54.7	90.1	184.5	105.4	1.4	5. Service workers and shop and market sales workers	
6. ผู้ปฏิบัติงานที่มีมือในด้านเกษตรกรรมและการประมง	1,448.0	4.3	320.1	768.3	309.5	-	6. Skilled agricultural and fishery workers	
7. ผู้ปฏิบัติงานด้านความสามรถทางฝีมือและธุรกิจการค้าที่เกี่ยวข้อง	414.5	15.0	254.3	84.9	23.3	0.0	7. Craft and related trades workers	
8. ผู้ปฏิบัติการโรงงานและเครื่องจักรและผู้ปฏิบัติงานด้านการประกอบ	181.8	16.5	101.6	56.3	7.0	-	8. Plant and machine operators and assemblers	
9. อาชีพขั้นพื้นฐานต่างๆ ในด้านการขายและการให้บริการ	254.3	17.0	201.4	19.8	13.1	0.3	9. Elementary occupations	
10. คนงานซึ่งไม่ได้จำแนกไว้ในหมวดอื่น	-	-	-	-	-	-	10. Workers not classifiable by occupation	
<b>หญิง</b>	2,468.0	224.7	714.4	697.2	785.2	3.0	<b>TOTAL</b>	
1. ผู้ปฏิบัติงานนายจ้างราชการระดับอาวุโสและผู้จัดการ	22.7	2.5	8.1	1.0	1.1	-	1. Legislators, senior officials and managers	
2. ผู้ประกอบวิชาชีพด้านต่างๆ	145.6	112.5	29.9	1.8	1.4	-	2. Professionals	
3. ผู้ประกอบวิชาชีพด้านเทคนิคหลากหลายและอาชีพที่เกี่ยวข้อง	71.6	23.7	39.3	4.7	3.5	-	3. Technicians and associate professionals	
4. เสมียน	105.3	48.5	52.3	1.2	2.7	0.6	4. Clerks	
5. พนักงานบริการและพนักงานในร้านค้าและตลาด	657.0	20.8	147.8	312.3	164.0	0.7	5. Service workers and shop and market sales workers	
6. ผู้ปฏิบัติงานที่มีมือในด้านเกษตรกรรมและการประมง	1,098.5	1.5	220.6	295.9	561.7	-	6. Skilled agricultural and fishery workers	
7. ผู้ปฏิบัติงานด้านความสามรถทางฝีมือและธุรกิจการค้าที่เกี่ยวข้อง	136.4	0.5	50.7	54.2	27.6	1.7	7. Craft and related trades workers	
8. ผู้ปฏิบัติการโรงงานและเครื่องจักรและผู้ปฏิบัติงานด้านการประกอบ	9.4	0.1	4.9	2.8	1.6	-	8. Plant and machine operators and assemblers	
9. อาชีพขั้นพื้นฐานต่างๆ ในด้านการขายและการให้บริการ	221.5	14.7	160.8	23.4	21.9	-	9. Elementary occupations	
10. คนงานซึ่งไม่ได้จำแนกไว้ในหมวดอื่น	0.1	0.1	-	-	-	-	10. Workers not classifiable by occupation	

ตารางที่ 6 จำนวนผู้มีงานทำ จำแนกตามสถานภาพทำงาน อาชีพ เพศ และเขตการปกครอง ภาคใต้ (ต่อ)  
TABLE 6 EMPLOYED PERSONS BY WORK STATUS, OCCUPATION, SEX AND AREA, SOUTHERN REGION (Contd.)

ไตรมาสที่ 3/2555 : Quarter 3/2012

หน่วยเป็นพัน : In Thousands

อาชีพ	สถานภาพการทำงาน Work Status							OCCUPATION
	รวม	นายจ้าง	ลูกจ้างรัฐบาล	ลูกจ้างเอกชน	ทำงานส่วนตัว	ช่วยธุรกิจครอบครัว	การรวมกลุ่ม	
	Total	Employer	Government Employee	Private Employee	Own Account Worker	Unpaid Family Worker	Members of Producers' Cooperatives	
ยอดรวม	1,450.4	68.9	185.8	521.2	445.5	228.8	0.3	TOTAL
ชาย	780.9	49.2	96.0	296.7	249.9	88.8	0.3	MALE
1. ผู้บัญญัติกฎหมาย ข้าราชการระดับอาวุโส และผู้จัดการ	34.5	13.6	10.6	7.7	1.2	1.3	0.0	1. Legislators, senior officials and managers
2. ผู้ประกอบวิชาชีพด้านต่างๆ	29.4	0.5	20.7	6.2	1.5	0.5	-	2. Professionals
3. ผู้ประกอบวิชาชีพด้านเทคนิคสาขาต่างๆ และอาชีพที่เกี่ยวข้อง	38.6	0.5	14.3	17.7	5.8	0.1	0.2	3. Technicians and associate professionals
4. เสมียน	20.1	0.1	6.7	11.7	0.7	1.0	-	4. Clerks
5. พนักงานบริการและพนักงานในร้านค้า และตลาด	206.3	9.8	19.3	47.1	84.2	46.0	-	5. Service workers and shop and market sales workers
6. ผู้ปฏิบัติงานที่มีฝีมือในด้านการเกษตร และการประมง	157.4	8.9	1.3	35.3	88.1	23.8	-	6. Skilled agricultural and fishery workers
7. ผู้ปฏิบัติงานด้านความสามารถทางฝีมือ และธุรกิจการค้าที่เกี่ยวข้อง	153.3	15.3	8.8	79.6	37.7	11.9	0.0	7. Craft and related trades workers
8. ผู้ปฏิบัติการโรงงานและเครื่องจักร และผู้ปฏิบัติงานด้านการประกอบ	72.5	0.2	7.6	40.8	23.3	0.6	-	8. Plant and machine operators and assemblers
9. อาชีพขั้นพื้นฐานต่างๆ ในด้านการขาย และการให้บริการ	68.8	0.2	6.7	50.6	7.5	3.8	-	9. Elementary occupations
10. คนงานซึ่งมิได้จำแนกไว้ในหมวดอื่น	-	-	-	-	-	-	-	10. Workers not classifiable by occupation

ตารางที่ 6 จำนวนผู้มีงานทำ จำแนกตามสถานภาพทำงาน อาชีพ เพศ และเขตการปกครอง ภาคใต้ (ต่อ)  
TABLE 6 EMPLOYED PERSONS BY WORK STATUS, OCCUPATION, SEX AND AREA, SOUTHERN REGION (Contd.)

ไตรมาสที่ 3/2555 : Quarter 3/2012

ในเขตเทศบาล MUNICIPAL AREA

หน่วยเป็นพัน : In Thousands

อาชีพ	สถานภาพการทำงาน Work Status						การรวมกลุ่ม Members of Producers' Cooperatives	ช่วยธุรกิจ ครอบครัว Unpaid Family Worker	TOTAL	OCCUPATION
	รวม	นายจ้าง Employer	ลูกจ้างรัฐบาล Government Employee	ลูกจ้างเอกชน Private Employee	ทำงานส่วนตัว Own Account Worker	การรวมกลุ่ม Members of Producers' Cooperatives				
หญิง	669.6	19.7	89.9	224.5	195.6	140.0	-	TOTAL		
1. ผู้ปฏิบัติกฎหมาย ข้าราชการระดับอาวุโส และผู้จัดการ	14.7	7.0	1.2	5.5	0.4	0.6	-	1. Legislators, senior officials and managers		
2. ผู้ประกอบวิชาชีพด้านต่างๆ	62.2	0.1	44.6	15.9	0.3	1.3	-	2. Professionals		
3. ผู้ประกอบวิชาชีพด้านเทคนิคสาขาต่างๆ และอาชีพที่เกี่ยวข้อง	38.0	0.2	9.4	23.3	2.5	2.7	-	3. Technicians and associate professionals		
4. เสมียน	48.3	-	22.8	23.7	0.6	1.1	-	4. Clerks		
5. พนักงานบริการและพนักงานในร้านค้า และตลาด	294.7	6.9	6.2	78.1	131.6	71.9	-	5. Service workers and shop and market sales workers		
6. ผู้ปฏิบัติงานที่มีฝีมือในด้านการเกษตร และการประมง	89.7	4.6	0.1	14.6	27.2	43.3	-	6. Skilled agricultural and fishery workers		
7. ผู้ปฏิบัติงานด้านความสามารถทางฝีมือ และธุรกิจการค้าที่เกี่ยวข้อง	43.1	0.7	0.5	11.6	18.4	11.9	-	7. Craft and related trades workers		
8. ผู้ปฏิบัติการโรงงานและเครื่องจักร และผู้ปฏิบัติงานด้านการประกอบ	3.6	0.1	0.1	1.4	1.1	0.9	-	8. Plant and machine operators and assemblers		
9. อาชีพขั้นพื้นฐานต่างๆ ในด้านการขาย และการให้บริการ	75.3	0.1	4.9	50.4	13.6	6.2	-	9. Elementary occupations		
10. คนงานซึ่งมิได้จำแนกไว้ในหมวดอื่น	0.1	-	0.1	-	-	-	-	10. Workers not classifiable by occupation		

ตารางที่ 6 จำนวนผู้มีงานทำ จำแนกตามสถานภาพทำงาน อาชีพ เพศ และเขตการปกครอง ภาคใต้ (ต่อ)  
TABLE 6 EMPLOYED PERSONS BY WORK STATUS, OCCUPATION, SEX AND AREA, SOUTHERN REGION (Contd.)

ไตรมาสที่ 3/2555 : Quarter 3/2012

นอกเขตเทศบาล NON-MUNICIPAL AREA

หน่วยเป็นพัน : in Thousands

อาชีพ	รวม	สถานภาพการทำงาน Work Status						การรวมกลุ่ม Members of Producers' Cooperatives	OCCUPATION
		นายจ้าง Employer	ลูกจ้างรัฐบาล Government Employee	ลูกจ้างเอกชน Private Employee	ทำงานส่วนตัว Own Account Worker	ช่วยธุรกิจ ครอบครัว Unpaid Family Worker	เกษตรกร Farmer		
ยอดรวม	4,032.3	121.9	267.7	1,235.8	1,384.4	1,017.9	4.7	TOTAL	
ชาย	2,233.9	98.2	132.9	745.8	882.8	372.6	1.6	MALE	
1. ผู้บัญญัติกฎหมาย ข้าราชการระดับอาวุโส และผู้จัดการ	46.3	21.2	20.7	3.3	1.0	0.2	-	1. Legislators, senior officials and managers	
2. ผู้ประกอบวิชาชีพด้านต่าง ๆ	37.3	-	21.9	12.2	3.2	-	-	2. Professionals	
3. ผู้ประกอบวิชาชีพด้านเทคนิคสาขาต่าง ๆ และอาชีพที่เกี่ยวข้อง	34.0	1.2	18.7	10.5	3.6	-	-	3. Technicians and associate professionals	
4. เสมียน	15.4	-	7.9	5.8	1.8	-	-	4. Clerks	
5. พนักงานบริการและพนักงานในร้านค้า และตลาด	254.3	14.7	35.3	43.0	100.4	59.5	1.4	5. Service workers and shop and market sales workers	
6. ผู้ปฏิบัติงานที่มีฝีมือในด้านการเกษตร และการประมง	1,290.6	36.9	3.1	284.7	680.2	285.7	-	6. Skilled agricultural and fishery workers	
7. ผู้ปฏิบัติงานด้านความสามารถทางฝีมือ และธุรกิจการค้าที่เกี่ยวข้อง	261.2	21.6	6.3	174.7	47.2	11.4	-	7. Craft and related trades workers	
8. ผู้ปฏิบัติการโรงงานและเครื่องจักร และผู้ปฏิบัติงานด้านการประกอบ	109.3	0.2	8.9	60.8	33.0	6.5	-	8. Plant and machine operators and assemblers	
9. อาชีพขั้นพื้นฐานต่าง ๆ ในด้านการขาย และการให้บริการ	185.4	2.5	10.3	150.8	12.3	9.3	0.3	9. Elementary occupations	
10. คนงานซึ่งมิได้จำแนกไว้หมวดอื่น	-	-	-	-	-	-	-	10. Workers not classifiable by occupation	

ตารางที่ 6 จำนวนผู้มีงานทำ จำแนกตามสถานภาพทำงาน อาชีพ เพศ และเขตการปกครอง ภาคใต้ (ต่อ)  
TABLE 6 EMPLOYED PERSONS BY WORK STATUS, OCCUPATION, SEX AND AREA, SOUTHERN REGION (Contd.)

ไตรมาสที่ 3/2555 : Quarter 3/2012

นอกเขตเทศบาล NON-MUNICIPAL AREA

หน่วยเป็นพัน : in Thousands

อาชีพ	สถานภาพการทำงาน Work Status						การรวมกลุ่ม Members of Producers' Cooperatives	OCCUPATION
	นายจ้าง Employer	ลูกจ้างรัฐบาล Government Employee	ลูกจ้างเอกชน Private Employee	ทำงานส่วนตัว Own Account Worker	ช่วยธุรกิจ ครอบครัว Unpaid Family Worker	เกษตรกร Farmer		
Total	Employer	Government Employee	Private Employee	Own Account Worker	Unpaid Family Worker	Farmer	TOTAL	
หญิง	23.7	134.8	490.0	501.6	645.3	3.0	3.0	
1. ผู้ปฏิบัติกฎหมาย และผู้จัดการ	8.0	1.3	2.6	0.5	0.6	-	-	1. Legislators, senior officials and managers
2. ผู้ประกอบวิชาชีพด้านต่าง ๆ	-	67.9	14.0	1.5	0.1	-	-	2. Professionals
3. ผู้ประกอบวิชาชีพด้านเทคนิคสาขาต่าง ๆ และอาชีพที่เกี่ยวข้อง	0.2	14.3	16.1	2.3	0.8	-	-	3. Technicians and associate professionals
4. เสมียน	-	25.6	28.6	0.6	1.5	0.6	0.6	4. Clerks
5. พนักงานบริการและพนักงานในร้านค้า และตลาด	4.5	14.6	69.8	180.7	92.0	0.7	0.7	5. Service workers and shop and market sales workers
6. ผู้ปฏิบัติงานที่มีฝีมือในด้านการเกษตร และการประมง	14.2	1.4	206.0	268.8	518.4	-	-	6. Skilled agricultural and fishery workers
7. ผู้ปฏิบัติงานด้านความสามารรถทางฝีมือ และธุรกิจการค้าที่เกี่ยวข้อง	1.2	-	39.0	35.7	15.7	1.7	1.7	7. Craft and related trades workers
8. ผู้ปฏิบัติการโรงงานและเครื่องจักร และผู้ปฏิบัติงานด้านการประกอบ	-	-	3.5	1.8	0.6	-	-	8. Plant and machine operators and assemblers
9. อาชีพขั้นพื้นฐานต่าง ๆ ในด้านการขาย และการให้บริการ	0.6	9.7	110.4	9.8	15.7	-	-	9. Elementary occupations
10. คนงานซึ่งมิได้จำแนกไว้ในหมวดอื่น	-	-	-	-	-	-	-	10. Workers not classifiable by occupation

ตารางที่ 7 จำนวนผู้มีงานทำ จำแนกตามสถานภาพทำงาน อุตสาหกรรม ภาคใต้

TABLE 7 EMPLOYED PERSONS BY WORK STATUS, INDUSTRY, SOUTHERN REGION

ไตรมาสที่ 3/2555 : Quarter 3/2012

หน่วยเป็นพัน : In Thousands

อุตสาหกรรม	สถานภาพการทำงาน Work Status							INDUSTRY
	รวม	นายจ้าง	ลูกจ้างรัฐบาล		ลูกจ้างเอกชน		ช่วยธุรกิจครอบครัว	
			Government Employee	Private Employee	Own Account Worker	Unpaid Family Worker		
Total	Employer	Government Employee	Private Employee	Own Account Worker	Unpaid Family Worker	Members of Producers' Cooperatives	TOTAL	
<b>ยอดรวม</b>	5,482.8	190.8	453.5	1,756.9	1,829.9	1,246.7	4.9	
1. เกษตรกรรม การป่าไม้ และการประมง	2,645.8	70.4	0.6	620.2	1,066.5	888.1	-	1. Agriculture, forestry and fishing
2. การทำเหมืองแร่ และเหมืองหิน	18.0	-	-	18.0	0.0	0.0	-	2. Mining and quarrying
3. การผลิต	350.9	14.6	0.8	206.8	84.9	42.1	1.7	3. Manufacturing
4. ไฟฟ้า ก๊าซ ไอน้ำและระบบปรับอากาศ	12.7	-	11.7	1.0	-	-	-	4. Electricity, gas, steam and air conditioning supply
5. การจัดหา การจัดการและการบำบัดน้ำเสีย	3.1	0.1	2.8	0.2	-	-	-	5. Water supply; sewerage, waste management and remediation activities
6. การก่อสร้าง	325.3	42.3	3.3	245.1	24.2	10.5	0.0	6. Construction
7. การขายส่ง และการขายปลีก การซ่อมยานยนต์	885.0	39.8	0.2	307.2	347.3	189.0	1.4	7. Wholesale and retail trade; repair of motor vehicles and motorcycles
8. การขนส่ง และสถานที่เก็บสินค้า	94.0	0.3	7.8	31.5	51.8	2.5	-	8. Transportation and storage
9. ที่พักแรมและบริการด้านอาหาร	400.2	11.7	0.5	140.5	153.3	93.6	0.7	9. Accommodation and food service activities
10. ข้อมูลข่าวสารและการสื่อสาร	17.0	0.8	3.8	7.7	3.0	1.7	-	10. Information and communication
11. กิจกรรมทางการเงินและการประกันภัย	31.4	0.6	7.0	21.6	1.2	0.2	0.8	11. Financial and insurance activities
12. กิจกรรมอสังหาริมทรัพย์	9.0	0.4	0.4	3.8	4.1	0.4	-	12. Real estate activities
13. กิจกรรมทางวิชาชีพ วิทยาศาสตร์ และเทคนิค	20.2	0.7	4.9	9.1	3.9	1.7	-	13. Professional, scientific and technical activities
14. กิจกรรมการบริหารและการสนับสนุน	50.8	3.8	0.0	30.9	10.9	5.2	-	14. Administrative and support service activities
15. การบริหารราชการ การป้องกันประเทศ	204.3	-	201.2	2.9	-	-	0.3	15. Public administration and defence; compulsory social security
16. การศึกษา	165.4	0.8	127.0	35.6	1.9	0.1	-	16. Education
17. กิจกรรมด้านสุขภาพและงานสังคมสงเคราะห์	94.3	0.3	74.9	14.8	4.1	0.2	-	17. Human health and social work activities
18. ศิลปะ ความบันเทิง และนันทนาการ	32.9	0.5	6.5	13.1	8.6	4.2	-	18. Arts, entertainment and recreation
19. กิจกรรมบริการด้านอื่น ๆ	107.1	3.8	0.1	32.5	63.5	7.2	-	19. Other service activities
20. กิจกรรมการจ้างงานในครัวเรือนส่วนบุคคล	14.8	-	-	14.1	0.7	-	-	20. Activities of households as employers; undifferentiated goods and services-producing activities of households for own use
21. กิจกรรมขององค์กรระหว่างประเทศ	0.5	-	-	0.5	-	-	-	21. Activities of extraterritorial organizations and bodies
22. ไม่ทราบ	0.1	-	0.1	0.1	-	-	-	22. Unknown



ตารางที่ 7 จำนวนผู้มีงานทำ จำแนกตามสถานภาพทำงาน อุตสาหกรรม และเพศ ภาคใต้  
TABLE 7 EMPLOYED PERSONS BY WORK STATUS, INDUSTRY AND SEX, SOUTHERN REGION

นับเป็นพัน...in Thousands

ไตรมาสที่ 3/2555 : Quarter 3/2012

อุตสาหกรรม Industry	สถานภาพการทำงาน Work Status						การรวมกลุ่ม Members of Producers' Cooperatives	INDUSTRY	
	รวม Total	นายจ้าง Employer	ถูกจ้างรัฐบาล Government Employee	ถูกจ้างเอกชน Private Employee		ทำงานส่วนตัว Own Account Worker			ช่วยธุรกิจครอบครัว Unpaid Family Worker
				ถูกจ้างเอกชน Private Employee	ถูกจ้างเอกชน Own Account Worker				
								MALE	
ชาย	3,014.7	147.4	228.9	1,042.5	1,132.7	461.4	1.9		
1.เกษตรกรรม การป่าไม้ และการประมง	1,511.5	50.2	0.2	373.1	769.8	318.1	-	1. Agriculture, forestry and fishing	
2.การทำเหมืองแร่ และหิน	15.0	-	-	14.9	0.0	-	-	2. Mining and quarrying	
3. การผลิต	155.9	12.2	0.5	90.0	353	17.8	0.0	3. Manufacturing	
4. ไฟฟ้า ก๊าซ ไอน้ำและระบบปรับอากาศ	10.3	-	9.5	0.8	-	-	-	4. Electricity, gas, steam and air conditioning supply	
5. การจัดหา การจัดการและการบำบัดน้ำเสีย ของเสีย และสิ่งปฏิกูล	2.1	0.1	1.8	0.2	-	-	-	5. Water supply, sewerage, waste management and remediation activities	
6. การก่อสร้าง	294.2	41.6	2.7	221.4	230	5.5	0.0	6. Construction	
7. การขายส่ง และค้าปลีก ก๊าซของยานยนต์	445.6	30.3	-	174.7	164.8	75.1	0.7	7. Wholesale and retail trade; repair of motor vehicles and motorcycles	
8. การขนส่ง และสถานที่พักรับสินค้า	87.3	0.3	7.3	26.7	50.8	2.3	-	8. Transportation and storage	
9. ที่พักแรมและบริการด้านอาหาร	135.9	4.9	-	50.9	43.8	35.7	0.7	9. Accommodation and food service activities	
10. ข้อมูลข่าวสารและการสื่อสาร	9.4	0.6	3.4	2.8	1.9	0.7	-	10. Information and communication	
11. กิจกรรมทางการเงินและการประกันภัย	15.2	0.5	4.3	9.2	0.9	0.0	0.2	11. Financial and insurance activities	
12. กิจกรรมอสังหาริมทรัพย์	3.7	0.3	-	0.8	2.6	-	-	12. Real estate activities	
13. กิจกรรมทางวิชาชีพ วิทยาศาสตร์ และเทคนิค	9.8	0.7	3.0	2.9	2.7	0.6	-	13. Professional, scientific and technical activities	
14. กิจกรรมการค้าปลีกและการบริการสนับสนุน	32.4	2.9	-	20.9	6.1	2.5	-	14. Administrative and support service activities	
15. การบริหารราชการ การป้องกันประเทศ การประกันสังคม	131.7	-	130.6	0.8	-	-	0.3	15. Public administration and defence; compulsory social security	
16. การศึกษา	56.0	0.1	42.1	12.6	1.3	-	-	16. Education	
17. กิจกรรมด้านสุขภาพและงานสังคมสงเคราะห์	24.9	0.3	18.0	5.1	1.5	-	-	17. Human health and social work activities	
18. ศิลปะ ความบันเทิง และนันทนาการ	23.7	0.3	5.6	9.7	7.5	0.7	-	18. Arts, entertainment and recreation	
19. กิจกรรมบริการด้านอื่น ๆ	47.2	2.0	0.1	21.9	20.8	2.4	-	19. Other service activities	
20. กิจกรรมการจ้างงานในครัวเรือนส่วนบุคคล	3.1	-	-	3.1	-	-	-	20. Activities of households as employers; undifferentiated goods and services-producing activities of households for own use	
21. กิจกรรมขององค์กรระหว่างประเทศ	0.0	-	-	0.0	-	-	-	21. Activities of extraterritorial organizations and bodies	
22. ไม่ทราบ	-	-	-	-	-	-	-	22. Unknown	
หญิง	2,468.0	43.5	224.7	714.4	697.2	785.2	3.0	FEMALE	
1.เกษตรกรรม การป่าไม้ และการประมง	1,134.4	20.2	0.3	247.1	296.7	570.0	-	1. Agriculture, forestry and fishing	
2.การทำเหมืองแร่ และหิน	3.0	-	-	3.0	-	0.0	-	2. Mining and quarrying	
3. การผลิต	195.0	2.4	0.3	116.7	49.5	24.3	1.7	3. Manufacturing	
4. ไฟฟ้า ก๊าซ ไอน้ำและระบบปรับอากาศ	2.4	-	2.3	0.2	-	-	-	4. Electricity, gas, steam and air conditioning supply	
5. การจัดหา การจัดการและการบำบัดน้ำเสีย ของเสีย และสิ่งปฏิกูล	1.1	-	1.1	-	-	-	-	5. Water supply, sewerage, waste management and remediation activities	
6. การก่อสร้าง	31.1	0.6	0.6	23.7	1.2	4.9	-	6. Construction	
7. การขายส่ง และค้าปลีก ก๊าซของยานยนต์	439.4	9.5	0.2	132.5	182.6	114.0	0.7	7. Wholesale and retail trade; repair of motor vehicles and motorcycles	
8. การขนส่ง และสถานที่พักรับสินค้า	6.8	-	0.6	4.9	1.1	0.2	-	8. Transportation and storage	
9. ที่พักแรมและบริการด้านอาหาร	264.3	6.9	0.5	89.6	109.4	57.9	-	9. Accommodation and food service activities	
10. ข้อมูลข่าวสารและการสื่อสาร	7.6	0.1	0.4	4.9	1.1	1.0	-	10. Information and communication	
11. กิจกรรมทางการเงินและการประกันภัย	16.2	0.1	2.7	12.4	0.3	0.2	0.6	11. Financial and insurance activities	
12. กิจกรรมอสังหาริมทรัพย์	5.3	0.1	0.4	2.9	1.5	0.4	-	12. Real estate activities	
13. กิจกรรมทางวิชาชีพ วิทยาศาสตร์ และเทคนิค	10.4	-	1.9	6.2	1.2	1.1	-	13. Professional, scientific and technical activities	
14. กิจกรรมการค้าปลีกและการบริการสนับสนุน	18.5	0.9	0.0	10.0	4.8	2.7	-	14. Administrative and support service activities	
15. การบริหารราชการ การป้องกันประเทศ การประกันสังคม	72.6	-	70.6	2.1	-	-	-	15. Public administration and defence; compulsory social security	
16. การศึกษา	109.3	0.7	84.9	23.0	0.7	0.1	-	16. Education	
17. กิจกรรมด้านสุขภาพและงานสังคมสงเคราะห์	69.4	-	56.9	9.7	2.6	0.2	-	17. Human health and social work activities	
18. ศิลปะ ความบันเทิง และนันทนาการ	9.2	0.1	1.0	3.4	1.1	3.6	-	18. Arts, entertainment and recreation	
19. กิจกรรมบริการด้านอื่น ๆ	59.9	1.8	-	10.6	42.7	4.8	-	19. Other service activities	
20. กิจกรรมการจ้างงานในครัวเรือนส่วนบุคคล	11.7	-	-	11.0	0.7	-	-	20. Activities of households as employers; undifferentiated goods and services-producing activities of households for own use	
21. กิจกรรมขององค์กรระหว่างประเทศ	0.5	-	-	0.5	-	-	-	21. Activities of extraterritorial organizations and bodies	
22. ไม่ทราบ	0.1	-	0.1	-	-	-	-	22. Unknown	



ตารางที่ 7 จำนวนผู้จ้างทำ จำแนกตามสถานภาพทำงาน อุตสาหกรรม เพศ และเขตการปกครอง ภาคใต้ (ต่อ)  
TABLE 7 EMPLOYED PERSONS BY WORK STATUS, INDUSTRY, SEX AND AREA, SOUTHERN REGION (Contd.)

ไตรมาสที่ 3/2555 : Quarter 3/2012

ในเขตเทศบาล MUNICIPAL AREA

หน่วยเป็นพัน : In Thousands

อุตสาหกรรม	สถานภาพการทำงาน Work Status							INDUSTRY
	นายจ้าง	ลูกจ้างรัฐบาล	ลูกจ้างเอกชน	Private Employee	Own Account Worker	Unpaid Family Worker	การรวมกลุ่ม Members of Producers' Cooperatives	
รวม	19.7	89.9	224.5	195.6	140.0	-	FEMALE	
หญิง	669.6	-	18.0	27.2	44.2	-	1. Agriculture, forestry and fishing	
1 เกษตรกรรม การป้อนไม้ และการประมง	5.7	-	0.3	-	0.0	-	2. Mining and quarrying	
2.การทำเหมืองแร่ และเหมืองหิน	1.3	0.3	28.7	17.1	10.4	-	3. Manufacturing	
3. การผลิต	-	1.4	0.2	-	-	-	4. Electricity, gas, steam and air conditioning supply	
4. ไฟฟ้า ก๊าซ ไอน้ำ และระบบปรับอากาศ	0.8	0.8	-	-	-	-	5. Water supply; sewerage, waste management and remediation activities	
5. การจัดหาน้ำ การจัดการและการบำบัดน้ำเสีย ของเสีย และสิ่งปฏิกูล	10.0	0.6	7.0	0.5	1.8	-	6. Construction	
6. การก่อสร้าง	184.1	0.2	58.4	73.7	46.9	-	7. Wholesale and retail trade; repair of motor vehicles and motorcycles	
7. การขายส่ง และการขายปลีก การซ่อมยานยนต์	4.8	0.2	4.5	0.1	-	-	8. Transportation and storage	
8. การขนส่ง และสถานที่เก็บสินค้า	129.8	0.2	50.2	48.1	26.5	-	9. Accommodation and food service activities	
9. ที่พักแรมและบริการด้านอาหาร	4.8	0.1	2.7	0.9	1.0	-	10. Information and communication	
10. ข้อมูลข่าวสารและการสื่อสาร	12.4	0.1	10.0	0.1	-	-	11. Financial and insurance activities	
11.กิจกรรมทางการเงินและการประกันภัย	3.8	0.1	1.7	1.3	0.4	-	12. Real estate activities	
12. กิจกรรมอสังหาริมทรัพย์	5.8	0.1	4.3	0.4	1.1	-	13. Professional, scientific and technical activities	
13. กิจกรรมทางวิชาชีพ วิทยาศาสตร์ และเทคนิค	8.6	0.9	5.5	1.4	0.8	-	14. Administrative and support service activities	
14. กิจกรรมการบริหารและการสนับสนุน	31.8	31.2	0.6	-	-	-	15. Public administration and defence; compulsory social security	
15. การบริหารราชการ การป้องกันประเทศ	44.2	31.9	12.2	0.1	0.1	-	16. Education	
16. การศึกษา	26.5	20.1	5.4	1.0	0.1	-	17. Human health and social work activities	
17. กิจกรรมด้านสุขภาพและงานสังคมสงเคราะห์	5.0	0.2	1.2	1.0	2.5	-	18. Arts, entertainment and recreation	
18. ศิลปะ ความบันเทิง และนันทนาการ	34.9	-	6.9	22.0	4.5	-	19. Other service activities	
19. กิจกรรมบริการด้านอื่น ๆ	7.4	-	6.8	0.6	-	-	20. Activities of households as employers; undifferentiated goods and services-producing activities of households for own use	
20. กิจกรรมการจ้างงานในครัวเรือนส่วนบุคคล การผลิตสินค้าและบริการที่ชี้แจงเพื่อใช้ในครัวเรือน	-	-	-	-	-	-	21. Activities of extraterritorial organizations and bodies	
21. กิจกรรมขององค์กรระหว่างประเทศ	0.1	0.1	0.1	-	-	-	22. Unknown	
22. ไม่ทราบ								





ตารางที่ 8 จำนวนผู้มีงานทำ จำแนกตามอาชีพ และอุตสาหกรรม ภาคใต้  
TABLE 8 EMPLOYED PERSONS BY OCCUPATION AND INDUSTRY , SOUTHERN REGION

ไตรมาสที่ 3/2555 : Quarter 3/2012

หน่วยเป็นพัน : In Thousands

อาชีพ	อุตสาหกรรม Industry										TOTAL	OCCUPATION	
	รวม	เกษตรกรรม และการประมง และการปศุสัตว์	เหมืองแร่ และเหมืองหิน	การทำ เหมือง	การผลิต	ไฟฟ้า ก๊าซ ไอน้ำระบบปรับ อากาศ	จัดหา น้ำ บำบัด น้ำเสียและประปา	การก่อสร้าง	การขนส่ง การขนส่ง การขนส่ง	การขนส่ง และ สถานที่เก็บสินค้า Transportation and storage			ที่พักแรมและ บริการด้านอาหาร Accommodation and food service
Total	5,482.8	2,645.8	18.0	350.9	12.7	3.1	325.3	885.0	94.0	400.2	17.0	31.4	
1. ผู้ปฏิบัติงานทุกฝ่าย ข้าราชการระดับอาวุโส และผู้จัดการ	103.5	5.1	0.7	6.6	0.7	0.1	21.2	15.1	1.1	7.7	0.8	6.3	1. Legislators, senior officials and managers
2. ผู้ประกอบวิชาชีพด้านต่างๆ	212.3	0.5	-	1.9	1.4	-	1.8	1.7	0.5	3.5	4.3	1.6	2. Professionals
3. ผู้ประกอบวิชาชีพด้านเทคนิคสาขาต่างๆ และอาชีพที่เกี่ยวข้อง	144.2	2.7	2.7	11.4	1.3	0.7	8.9	15.8	0.7	5.7	2.5	12.0	3. Technicians and associate professionals
4. เสมียน	140.8	1.2	1.9	12.2	0.9	0.8	2.2	25.0	8.3	8.1	3.1	6.6	4. Clerks
5. พนักงานบริการและพนักงานร้านค้า และตลาด	1,117.6	0.3	0.2	5.8	0.3	0.5	0.4	595.2	3.4	339.4	3.0	1.2	5. Service workers and shop and market sales workers
6. ผู้ปฏิบัติงานที่มีฝีมือด้านการเกษตร และการประมง	2,546.4	2,530.9	-	3.7	-	-	-	1.1	-	2.4	-	-	6. Skilled agricultural and fishery workers
7. ผู้ปฏิบัติงานด้านความสามารถทางฝีมือ และธุรกิจการค้าที่เกี่ยวข้อง	551.0	0.7	4.4	212.6	5.1	0.2	212.1	81.4	1.4	6.9	2.7	0.0	7. Craft and related trades workers
8. ผู้ปฏิบัติการโรงงานและเครื่องจักร และผู้ปฏิบัติงานด้านการประกอบ	191.2	10.0	5.8	21.6	0.9	0.3	13.9	35.3	74.4	3.3	0.3	2.0	8. Plant and machine operators and assemblers
9. อาชีพขั้นพื้นฐานต่างๆ ในด้านการขาย และการให้บริการ	475.7	94.6	2.3	75.1	2.1	0.5	64.9	114.4	4.3	23.3	0.2	1.8	9. Elementary occupations
10. คนงานซึ่งมิได้จำแนกไว้ในหมวดอื่น	0.1	-	-	-	-	-	-	-	-	-	-	-	10. Workers not classifiable by occupation







ตารางที่ 8 จำนวนผู้จ้างทำ งานตามอาชีพ อุตสาหกรรม และเพศ ภาคใต้ (ต่อ)  
TABLE 8 EMPLOYED PERSONS OCCUPATION, INDUSTRY AND SEX, SOUTHERN REGION (Contd.)

หน่วยนับใน : in Thousands

อาชีพ	อุตสาหกรรม (ต่อ) Industry (Contd.)										ไม่ทราบ Unknown	กิจการของ องค์กร Extra- territorial	งานในครัวเรือน ส่วนบุคคล Activities of household	บริการด้านอื่นๆ Other service	ศิลปะ ความบันเทิง และนันทนาการ Art, entertainment	กิจการด้านสุขภาพ งานสังคมสงเคราะห์ Health and social work	การศึกษา Education	การบริหารราชการ ป้องกันประเทศ Public admini- stration defence	การบริหารสนับสนุน และป้องกันประเทศ Administrative support service activities	กิจกรรมทางวิชาชีพ วิทยาศาสตร์ Professional/scientific activities	กิจกรรม อสังหาริมทรัพย์ Real estate activities	OCCUPATION
	3.7	9.8	32.4	131.7	56.0	24.9	23.7	47.2	3.1	0.0												
ชาย	0.6	0.5	1.6	25.6	2.6	0.9	0.6	0.3	-	-	-	-	-	-	-	-	-	-	-	-	1. Legislators, senior officials and managers	
1. ผู้ปฏิบัติงานขาย	0.2	1.6	0.7	10.7	36.7	3.3	4.4	0.1	-	-	-	-	-	-	-	-	-	-	-	-	2. Professionals	
2. ผู้ประกอบวิชาชีพด้านเทคนิคสาขาต่างๆ	0.9	3.5	0.9	20.3	2.1	8.3	4.9	2.4	-	-	-	-	-	-	-	-	-	-	-	-	3. Technicians and associate professionals	
และอาชีพที่เกี่ยวข้อง	0.1	0.6	2.3	7.8	0.6	2.1	2.2	-	-	-	-	-	-	-	-	-	-	-	-	-	4. Clerks	
4. เสรียน	1.5	-	14.2	35.1	11.7	7.7	6.0	11.4	2.6	-	-	-	-	-	-	-	-	-	-	-	5. Service workers and shop and market sales workers	
5. พนักงานบริการและพนักงานในร้านค้า	-	0.4	0.6	1.6	0.9	0.5	2.4	-	-	-	-	-	-	-	-	-	-	-	-	-	6. Skilled agricultural and fishery workers	
6. ผู้ปฏิบัติงานที่มีฝีมือในด้านการเกษตร	0.1	1.9	0.7	5.4	0.6	0.6	0.7	10.8	-	-	-	-	-	-	-	-	-	-	-	-	7. Craft and related trades workers	
และกรปรมง	-	0.6	5.3	12.1	0.5	1.1	0.3	1.8	0.3	-	-	-	-	-	-	-	-	-	-	-	8. Plant and machine operators and assemblers	
7. ผู้ปฏิบัติงานด้านความสามารถทางฝีมือ	0.3	0.8	6.2	13.2	0.5	0.5	2.1	20.4	0.2	-	-	-	-	-	-	-	-	-	-	-	9. Elementary occupations	
และธุรกิจการค้าที่เกี่ยวข้อง	-	-	-	-	-	-	-	-	-	-	-	-	-	-	-	-	-	-	-	-	-	10. Workers not classifiable by occupation
8. ผู้ปฏิบัติการโรงงานและเครื่องจักร	5.3	10.4	18.5	72.6	109.3	69.4	9.2	59.9	11.7	0.5	0.1	-	-	-	-	-	-	-	-	-	FEMALE	
และผู้ใช้บริการ	0.6	-	0.8	1.5	1.6	0.1	0.1	0.7	-	-	-	-	-	-	-	-	-	-	-	-	1. Legislators, senior officials and managers	
1. ผู้ปฏิบัติงานขาย	-	-	-	-	-	-	-	-	-	-	-	-	-	-	-	-	-	-	-	-	-	2. Professionals
หญิง	-	-	-	-	-	-	-	-	-	-	-	-	-	-	-	-	-	-	-	-	-	3. Technicians and associate professionals
2. ผู้ประกอบวิชาชีพด้านต่างๆ	-	3.9	0.1	14.1	84.5	34.4	0.4	-	-	-	-	-	-	-	-	-	-	-	-	-	4. Clerks	
และอาชีพที่เกี่ยวข้อง	1.2	2.9	2.2	10.7	1.1	14.7	1.5	2.6	-	-	-	-	-	-	-	-	-	-	-	-	5. Service workers and shop and market sales workers	
3. ผู้ประกอบวิชาชีพด้านเทคนิคสาขาต่างๆ	0.4	2.7	3.3	33.3	7.5	5.8	1.1	0.3	-	0.5	-	-	-	-	-	-	-	-	-	-	6. Skilled agricultural and fishery workers	
และอาชีพที่เกี่ยวข้อง	2.4	-	7.7	4.2	11.0	9.5	4.2	34.0	5.0	-	-	-	-	-	-	-	-	-	-	-	7. Craft and related trades workers	
4. เสรียน	-	0.4	0.9	0.4	0.4	-	-	-	-	-	-	-	-	-	-	-	-	-	-	-	8. Plant and machine operators and assemblers	
5. พนักงานบริการและพนักงานในร้านค้า	-	0.1	-	-	-	-	-	2.7	-	-	-	-	-	-	-	-	-	-	-	-	9. Elementary occupations	
และกรปรมง	-	0.1	0.0	0.1	-	-	0.3	0.9	-	-	-	-	-	-	-	-	-	-	-	-	10. Workers not classifiable by occupation	
6. ผู้ปฏิบัติงานด้านความสามารถทางฝีมือ	0.7	0.3	3.5	8.5	3.1	4.9	1.7	18.7	6.7	-	-	-	-	-	-	-	-	-	-	-	0.1	
และธุรกิจการค้าที่เกี่ยวข้อง	-	-	-	-	-	-	-	-	-	-	-	-	-	-	-	-	-	-	-	-	-	0.1
8. ผู้ปฏิบัติการโรงงานและเครื่องจักร	-	-	-	-	-	-	-	-	-	-	-	-	-	-	-	-	-	-	-	-	-	-
และผู้ใช้บริการ	-	-	-	-	-	-	-	-	-	-	-	-	-	-	-	-	-	-	-	-	-	-

ตารางที่ 8 จำนวนผู้มีงานทำ จำแนกตามอาชีพ อุตสาหกรรม เพศ และเขตการปกครอง ภาคใต้  
TABLE 8 EMPLOYED PERSONS BY OCCUPATION INDUSTRY SEX AND AREA , SOUTHERN REGION

อาชีพ	ในเขตเทศบาล MUNICIPAL AREA														รวม	ทั้งหมดเป็นพัน , In Thousands
	อุตสาหกรรม Industry															
	เกษตรกรรม และการประมง และเหมืองแร่ และเหมืองหิน Mining Agriculture	การทำ เหมืองแร่ และเหมืองหิน Mining	การผลิต ไฟฟ้า ก๊าซ ไอน้ำระบบรับ อากาศ Electricity	จัดหา น้ำ บำบัดน้ำเสีย และประปา Water supply sewerages, waste	การก่อสร้าง Construction	การขายปลีก การช้อปปิ้ง whole sale&retail	การขนส่ง และ สถานที่เก็บสินค้า Transportation and storage	ที่พักแรมและ บริการด้านอาหาร Accommodation and food service	ข้อมูลข่าวสาร และการสื่อสาร Information communication	การเงินและ การประกันภัย Financial intermediation	การขนส่ง และการสื่อสาร Information communication	ที่พักแรมและ บริการด้านอาหาร Accommodation and food service	ข้อมูลข่าวสาร และการสื่อสาร Information communication	การเงินและ การประกันภัย Financial intermediation		
ยอดรวม	1,450.4	261.9	6.7	123.5	6.2	2.0	82.3	383.1	44.6	204.8	8.9	25.1	25.1	TOTAL		
ชาย	780.9	166.8	6.4	65.7	4.6	1.2	72.3	199.0	39.9	75.0	4.2	12.7	12.7	MALE		
1. ผู้ปฏิบัติงานหมาย ข้าราชการระดับอาวุโส และผู้จัดการ	34.5	0.9	-	2.6	0.1	0.0	6.8	5.4	0.5	1.7	0.8	3.5	3.5	1. Legislators, senior officials and managers		
2. ผู้ประกอบวิชาชีพด้านต่างๆ	29.4	-	-	-	0.4	-	0.9	0.8	0.5	0.7	1.3	0.5	0.5	2. Professionals		
3. ผู้ประกอบวิชาชีพด้านเทคนิคสาขาต่างๆ และอาชีพที่เกี่ยวข้อง	38.6	0.9	2.4	2.4	0.7	0.3	5.9	1.9	0.4	0.4	1.0	4.4	4.4	3. Technicians and associate professionals		
4. เสมียน	20.1	0.8	-	1.7	0.1	0.1	0.2	2.5	3.2	3.4	-	1.9	1.9	4. Clerks		
5. พนักงานบริการและพนักงานในร้านค้า และตลาด	206.3	0.3	-	1.5	-	0.1	0.1	108.9	0.2	58.7	0.3	0.4	0.4	5. Service workers and shop and market sales workers		
6. ผู้ปฏิบัติงานที่มีฝีมือในด้านการเกษตร และการประมง	157.4	153.9	-	0.4	-	-	-	0.0	-	1.2	-	-	-	6. Skilled agricultural and fishery workers		
7. ผู้ปฏิบัติงานด้านความสามารถที่มีชื่อ และธุรกิจการค้าที่เกี่ยวข้อง	153.3	0.1	1.3	45.2	2.6	0.0	48.0	38.7	0.5	4.0	0.9	-	-	7. Craft and related trades workers		
8. ผู้ปฏิบัติการโรงงานและเครื่องจักร และปฏิบัติงานด้านการประกอบ	72.5	1.1	2.4	4.9	0.7	0.1	3.2	13.3	32.0	2.3	-	2.0	2.0	8. Plant and machine operators and assemblers		
9. อาชีพขั้นพื้นฐานต่างๆ ในด้านการขาย และการให้บริการ	68.8	8.8	0.3	6.9	0.0	0.5	7.2	27.5	2.7	2.6	-	0.1	0.1	9. Elementary occupations		
10. คนงานซึ่งมีจัดจำแนกไว้ในหมวดอื่น	-	-	-	-	-	-	-	-	-	-	-	-	-	10. Workers not classifiable by occupation		

ตารางที่ 8 จำนวนผู้มีงานทำ จำแนกตามอาชีพ อุตสาหกรรม เพศ และเขตการปกครอง ภาคใต้  
TABLE 8 EMPLOYED PERSONS BY OCCUPATION INDUSTRY SEX AND AREA , SOUTHERN REGION

อาชีพ	ในเขตเทศบาล MUNICIPAL AREA											รวม	Occupation
	เกษตรกรรม และการประมง และเหมืองหิน และเหมืองแร่ การทำเหมืองแร่ การทำเหมืองหิน	ไฟฟ้า ก๊าซ ไอน้ำระบบรับ อากาศ	จัดหา น้ำ บำบัดน้ำเสีย และประปา Water supply sewerages, waste	การก่อสร้าง	การขนส่ง การขนส่ง การขนส่ง	การขนส่ง การขนส่ง การขนส่ง	การขนส่ง การขนส่ง การขนส่ง	ที่พักแรมและ บริการด้านอาหาร Accommodation and food service	ข้อมูลข่าวสาร และการสื่อสาร Information communication	การเงินและ การประกันภัย Financial intermediation	อื่นๆ		
Total	Agriculture	Electricity	Water supply	Construction	Transportation	Information	Accommodation	Information	Financial	Intermediation	Other	Total	Occupation
หญิง	95.1	1.6	0.8	10.0	4.8	4.8	129.8	4.8	12.4	4.8	12.4	669.6	FEMALE
1. ผู้บัญญัติกฎหมาย ข้าราชการระดับอาวุโส	1.2	-	-	0.2	-	-	3.4	-	2.2	-	2.2	14.7	1. Legislators, senior officials
และผู้จัดการ	-	-	-	-	-	-	-	-	-	-	-	-	and managers
2. ผู้ประกอบวิชาชีพด้านต่างๆ	0.0	0.6	-	0.5	-	-	1.8	1.2	1.0	1.2	1.0	622	2. Professionals
3. ผู้ประกอบวิชาชีพด้านเทคนิคสาขาต่างๆ	-	1.3	0.4	0.5	0.3	0.3	3.5	0.6	5.4	0.6	5.4	38.0	3. Technicians and associate
และอาชีพที่เกี่ยวข้อง	-	-	-	-	-	-	-	-	-	-	-	-	professionals
4. เสมียน	0.2	3.6	0.4	1.7	2.5	2.5	2.9	0.8	2.4	0.8	2.4	48.3	4. Clerks
5. พนักงานบริการและพนักงานในร้านค้า	-	1.0	-	-	1.1	1.1	108.6	2.0	0.5	2.0	0.5	294.7	5. Service workers and shop and mar
และตลาด	-	-	-	-	-	-	-	-	-	-	-	-	sales workers
6. ผู้ปฏิบัติงานที่มีฝีมือในด้านการเกษตร	89.2	0.0	-	-	-	-	0.2	-	-	-	-	89.7	6. Skilled agricultural and fishery
และการประมง	-	-	-	-	-	-	-	-	-	-	-	-	workers
7. ผู้ปฏิบัติงานด้านความสามารถที่มี	0.1	34.0	0.5	3.8	-	-	0.4	-	-	-	-	43.1	7. Craft and related trades
และธุรกิจการค้าที่เกี่ยวข้อง	-	-	-	-	-	-	-	-	-	-	-	-	workers
8. ผู้ปฏิบัติการโรงงานและเครื่องจักร	-	1.8	-	0.0	0.1	0.1	0.0	-	-	-	-	3.6	8. Plant and machine operators
และผู้ปฏิบัติงานด้านการประกอบ	-	-	-	-	-	-	-	-	-	-	-	-	and assemblers
9. อาชีพขั้นพื้นฐานต่างๆ ในด้านการขาย	4.4	14.3	0.1	3.3	0.8	0.8	9.0	0.2	0.9	0.2	0.9	75.3	9. Elementary occupations
และการให้บริการ	-	-	-	-	-	-	-	-	-	-	-	-	
10. คนงานซึ่งมีตำแหน่งใหม่พร้อม	-	-	-	-	-	-	-	-	-	-	-	0.1	10. Workers not classifiable by occupa

ตารางที่ 8 จำนวนผู้มีงานทำ จำแนกตามอาชีพ อุตสาหกรรม เพศ และเขตการปกครอง ภาคใต้ (ต่อ)

TABLE 8 EMPLOYED PERSONS BY OCCUPATION INDUSTRY SEX AND AREA , SOUTHERN REGION (Contd.)

ไตรมาสที่ 3/2555 : Quarter 3/2012

ในเขตเทศบาล MUNICIPAL AREA

อุตสาหกรรม (ต่อ) Industry (Contd.)

หน่วยเป็นพัน : in Thousands

อาชีพ Occupation	กิจกรรม อสังหาริมทรัพย์ Real estate activities	กิจกรรมทางวิชาชีพ วิชาชีพและเทคโนโลยี Professional, scientific technical activities	การบริหารสนับสนุน และป้องกันประเทศ Administrative and support service activities	การบริการราชการ ป้องกันประเทศ Public admin- istration defence	การศึกษา Education	การดูแลสุขภาพ งานสังคมสงเคราะห์ Health and social work	ศิลปะ ความบันเทิง และนันทนาการ Art, entertainment	บริการด้านอื่นๆ Other service	งานในครัวเรือน ส่วนบุคคล Activities of household	กิจกรรมของ		ไม่ทราบ Unknown	OCCUPATION
										องค์กร Extra- territorial	territorial		
ยอดรวม	6.5	11.3	21.6	82.0	67.4	36.5	15.0	53.1	7.9	0.0	0.1	TOTAL	
ชาย	2.7	5.5	13.0	50.2	23.2	10.0	10.0	18.3	0.5	0.0	-	MALE	
1. ผู้ปฏิบัติงานหลาย และผู้จัดการ และอาชีพที่เกี่ยวข้อง	0.3	0.5	1.5	7.5	1.6	0.1	0.6	0.1	-	-	-	1. Legislators, senior officials and managers	
2. ผู้ประกอบวิชาชีพด้านต่างๆ	0.2	1.4	-	4.3	15.6	1.7	1.0	0.1	-	0.0	-	2. Professionals	
3. ผู้ประกอบวิชาชีพด้านเทคนิคสาขาต่างๆ	0.8	1.8	0.7	7.9	0.8	2.2	2.9	1.1	-	-	-	3. Technicians and associate professionals	
4. เสมียน	0.0	0.4	0.8	2.9	0.3	0.3	1.5	-	-	-	-	4. Clerks	
5. พนักงานบริการและพนักงานในร้านค้า และตลาด	1.0	-	6.5	13.8	3.6	4.0	1.6	5.4	0.1	-	-	5. Service workers and shop and market sales workers	
6. ผู้ปฏิบัติงานที่มีฝีมือในด้านการเกษตร และการประมง	-	-	0.3	0.6	0.1	0.5	0.3	-	-	-	-	6. Skilled agricultural and fishery workers	
7. ผู้ปฏิบัติงานด้านความสามารถที่มี และธุรกิจการค้าที่เกี่ยวข้อง	-	1.2	0.6	3.0	0.6	0.4	0.7	5.7	-	-	-	7. Craft and related trades workers	
8. ผู้ปฏิบัติงานด้านเครื่องจักร และปฏิบัติงานด้านการประกอบ	-	0.3	2.5	5.0	0.5	0.6	-	1.3	0.3	-	-	8. Plant and machine operators and assemblers	
9. อาชีพขั้นพื้นฐานต่างๆ ในด้านการขาย และการให้บริการ	0.3	-	0.2	5.2	0.2	0.1	1.5	4.6	0.1	-	-	9. Elementary occupations	
10. คนงานซึ่งมีจำแนกไว้ในหมวดอื่น	-	-	-	-	-	-	-	-	-	-	-	10. Workers not classifiable by occupation	

ตารางที่ 8 จำนวนผู้มีงานทำ จำแนกตามอาชีพ อุตสาหกรรม เพศ และเขตการปกครอง ภาคใต้ (ต่อ)

TABLE 8 EMPLOYED PERSONS BY OCCUPATION INDUSTRY SEX AND AREA , SOUTHERN REGION (Contd.)

อาชีพ	จังหวัดปัตตานี MUNICIPAL AREA											รวมเป็นรูป : person
	อุตสาหกรรม (ต่อ) Industry (Contd.)											
	กิจกรรมอสังหาริมทรัพย์	กิจกรรมทางวิชาชีพ	การบริหารสนับสนุนและป้องกันประเทศ	การบริการราชการ	การศึกษา	กิจกรรมด้านสุขภาพ	ศิลปะ ความบันเทิง และนันทนาการ	บริการด้านอื่นๆ	งานในครัวเรือน	กิจกรรมของ	ไม่ทราบ	
Real estate activities	Professional, scientific technical activities	Administrative and support service activities	Public administration	Education	Health and social work	Art, entertainment	Other service	Activities of household	Extra-territorial	Unknown	OCCUPATION	
หญิง	3.8	5.8	8.6	31.8	44.2	26.5	5.0	34.9	7.4	-	0.1	FEMALE
1. ผู้บัญญัติกฎหมาย ข้าราชการระดับอาวุโส และผู้จัดการ	0.4	-	0.7	0.9	0.6	0.1	0.1	0.6	-	-	-	1. Legislators, senior officials and managers
2. ผู้ประกอบวิชาชีพด้านต่างๆ	-	1.9	0.0	6.9	34.9	12.6	0.3	-	-	-	-	2. Professionals
3. ผู้ประกอบวิชาชีพด้านเทคนิคสาขาต่างๆ และอาชีพที่เกี่ยวข้อง	0.8	2.4	1.5	3.8	0.7	6.2	1.0	1.4	-	-	-	3. Technicians and associate professionals
4. เสนีย์	0.0	1.4	1.6	16.1	3.8	1.7	0.4	0.3	-	-	-	4. Clerks
5. พนักงานบริการและพนักงานในร้านค้า และตลาด	2.1	-	3.2	1.3	2.1	4.0	3.0	17.0	3.4	-	-	5. Service workers and shop and market sales workers
6. ผู้ปฏิบัติงานที่มีฝีมือในด้านการเกษตร และการประมง	-	-	0.2	0.1	-	-	-	-	-	-	-	6. Skilled agricultural and fishery workers
7. ผู้ปฏิบัติงานด้านความสามารถที่มีอยู่ และธุรกิจการค้าที่เกี่ยวข้อง	-	0.1	-	-	-	-	-	1.4	-	-	-	7. Craft and related trades workers
8. ผู้ปฏิบัติการโรงงานและเครื่องจักร และผู้ปฏิบัติงานด้านการประกอบ	-	0.1	0.0	0.1	-	-	-	0.4	-	-	-	8. Plant and machine operators and assemblers
9. อาชีพขั้นพื้นฐานต่างๆ ในด้านการขาย และการให้บริการ	0.5	0.0	1.5	2.8	2.2	2.1	0.2	13.8	4.0	-	0.1	9. Elementary occupations
10. คนงานซึ่งมีตำแหน่งที่ไม่แน่นอน	-	-	-	-	-	-	-	-	-	-	0.1	10. Workers not classifiable by occupation

ตารางที่ 8 จำนวนผู้มีงานทำ จำแนกตามอาชีพ อุตสาหกรรม เพศ และเขตการปกครอง ภาคใต้  
TABLE 8 EMPLOYED PERSONS BY OCCUPATION INDUSTRY SEX AND AREA, SOUTHERN REGION

ไตรมาสที่ 3/2555 : Quarter 3/2012 หน่วยเป็นพัน : In Thousands

อาชีพ	เขตเทศบาล NON-MUNICIPAL AREA														TOTAL	OCCUPATION
	อุตสาหกรรม Industry															
	รวม	เกษตรกรรม	การทำเหมืองแร่และเหมืองหิน	การผลิต	ไฟฟ้า ก๊าซ ไอน้ำหรือพลังไอน้ำ	จันทน์ ไม้แปรรูป และขยะ	การก่อสร้าง	อุตสาหกรรม	การขายส่ง และการค้าปลีก	การขนส่ง และสถานที่เก็บสินค้า	ที่พักแรมและบริการด้านอาหาร	ข้อมูลข่าวสารและการสื่อสาร	การเงินและการประกันภัย			
Total	Agriculture	Mining	Manufacturing	Electricity	Water supply and sewerage, waste	Construction	wholesale sale&retail	Transportation	Accommodation and food service	Information and communication	Financial intermediation					
<b>ยอดรวม</b>	4,032.3	2,384.0	11.3	227.4	6.6	1.2	243.0	501.9	49.4	195.4	8.0	6.4	6.4	6.4	TOTAL	
<b>ชาย</b>	2,233.9	1,344.6	8.6	90.2	5.7	0.9	221.9	246.6	47.4	60.9	5.2	2.5	2.5	2.5	MALE	
1. ผู้ปฏิบัติงานขาย ข้าราชการระดับอาวุโสและผู้จัดการ	46.3	2.7	0.7	2.1	0.6	0.1	13.8	3.6	0.6	1.2	0.1	0.3	0.3	0.3	1. Legislator, senior officials and manage	
2. ผู้ประกอบวิชาชีพด้านต่างๆ	37.3	0.2	-	0.4	0.9	-	0.4	-	-	0.4	1.7	-	-	-	2. Professionals	
3. ผู้ประกอบวิชาชีพด้านเทคนิคสาขาต่างๆ และอาชีพที่เกี่ยวข้อง	34.0	1.7	-	2.9	-	-	2.0	0.8	-	0.3	0.5	0.6	0.6	0.6	3. Technicians and associate professionals	
4. เสมียน	15.4	-	-	1.3	-	-	-	2.1	1.8	0.3	-	-	-	-	4. Clerks	
5. พนักงานบริการและพนักงานในร้านค้าและตลาด	254.3	-	0.2	3.4	0.3	0.4	0.3	138.8	2.1	53.6	0.7	0.3	0.3	0.3	5. Service workers and shop and mark sales workers	
6. ผู้ปฏิบัติงานที่มีฝีมือในด้านการเกษตรและการประมง	1,290.6	1,281.5	-	2.9	-	-	-	0.9	-	0.7	-	-	-	-	6. Skilled agricultural and fishery workers	
7. ผู้ปฏิบัติงานด้านคมนาคมขนส่งที่มีเชื้อเพลิงและธุรกิจการค้าที่เกี่ยวข้อง	261.2	0.5	3.0	52.3	2.0	0.2	154.8	36.1	0.9	0.9	1.9	0.0	0.0	0.0	7. Craftsmen and related trades workers	
8. ผู้ปฏิบัติการโรงงานและเครื่องจักรและผู้ปฏิบัติงานด้านการประกอบ	109.3	8.9	3.2	11.4	0.3	0.2	10.3	20.7	41.5	1.0	0.3	-	-	-	8. Plant and machine operators and assemblers	
9. อาชีพขั้นพื้นฐานต่างๆ ในด้านการขายและการให้บริการ	185.4	49.1	1.5	13.7	1.6	-	40.3	43.5	0.5	2.7	-	0.8	0.8	0.8	9. Elementary occupations	
10. คนงานซึ่งมีได้จำแนกไว้ในหมวดอื่น	-	-	-	-	-	-	-	-	-	-	-	-	-	-	10. Workers not classifiable by occupati	

ตารางที่ 8 จำนวนผู้มีงานทำ จำแนกตามอาชีพ อุตสาหกรรม เพศ และเขตการปกครอง ภาคใต้  
TABLE 8 EMPLOYED PERSONS BY OCCUPATION INDUSTRY SEX AND AREA, SOUTHERN REGION

ไตรมาสที่ 3/2555 : Quarter 3/2012 หน่วยเป็นพัน : In Thousands

อาชีพ	เขตเทศบาล NON-MUNICIPAL AREA													รวม	Occupation
	เกษตรกรรม			อุตสาหกรรม			อุตสาหกรรม			Industry			การเงินและ การประกันภัย		
การป่าไม้ และการประมง	การทำเหมืองแร่ และเหมืองหิน	การผลิต	ไฟฟ้า ก๊าซ ไอน้ำระบบรับ อากาศ	จัดท่า เก็บค้ำ และประปา	การก่อสร้าง	การขนส่ง การขุดลอก	การขนส่ง และ สถานที่เก็บสินค้า	ที่พักแรมและ บริการด้านอาหาร	ข้อมูลข่าวสาร และการสื่อสาร	การเงินและ การประกันภัย	การเงินและ การประกันภัย	การเงินและ การประกันภัย		การเงินและ การประกันภัย	Occupation
Agriculture	Mining	Manufacturing	Electricity	Water supply sewage, waste	Construction	whole sale&retail	Transportation and storage	Accommodation and food service	Information and communication	Financial intermediation	Financial intermediation	Financial intermediation	Financial intermediation		
1,798.5	1,039.3	2.7	137.2	0.8	0.3	21.1	255.4	2.0	134.5	2.8	3.8	3.8	3.8	FEMALE	
8.0	0.3	-	0.6	-	0.4	2.7	-	-	1.3	-	0.3	0.3	0.3	1. Legislator, senior officials and manage	
83.5	0.3	-	0.9	-	-	0.5	-	-	0.6	0.1	0.2	0.2	0.2	2. Professionals	
33.6	-	-	4.8	0.4	-	0.5	5.3	0.1	1.7	0.4	1.6	1.6	1.6	3. Technicians and associate professionals	
57.0	0.2	1.9	5.6	0.1	0.3	12.6	0.9	0.9	1.5	2.3	1.8	1.8	1.8	4. Clerks	
362.3	-	-	-	-	-	201.9	-	-	118.4	-	-	-	-	5. Service workers and shop and mark sales workers	
1,008.8	1,006.3	-	0.3	-	-	0.2	-	-	0.3	-	-	-	-	6. Skilled agricultural and fishery workers	
93.3	-	-	81.2	-	-	5.5	3.7	-	1.7	-	-	-	-	7. Craftsmen and related trades workers	
5.8	-	0.2	3.6	-	0.3	0.3	0.7	0.7	-	-	-	-	-	8. Plant and machine operators and assemblers	
146.2	32.2	0.6	40.2	0.3	-	14.1	28.3	0.3	9.1	-	-	-	-	9. Elementary occupations	
-	-	-	-	-	-	-	-	-	-	-	-	-	-	10. คนงานซึ่งมีได้จำแนกไว้ในหมวดอื่น	

ตารางที่ 8 จำนวนผู้มีงานทำ จำแนกตามอาชีพ อุตสาหกรรม เพศ และ เขตการปกครอง ภาคใต้ (ต่อ)

TABLE 8 EMPLOYED PERSONS BY OCCUPATION INDUSTRY SEX AND AREA , SOUTHERN REGION (Contd.)

		นongเขตเทศบาล NON-MUNICIPAL AREA										หน่วยเป็นพัน : In Thousands
		อุตสาหกรรม (ต่อ) Industry (Contd.)										
อาชีพ Occupation	กิจกรรม Real estate activities	กิจกรรมทางวิชาชีพ วิชาชีพและเทคนิค Professional/scientific technical activities	การบริหารสนับสนุน และข้อเท็จจริง Administrative and support service activities	การบริหารราชการ ป้องกันประเทศ Public admin- istration defence	การศึกษา Education	กิจกรรมด้านสุขภาพ งานสังคมสงเคราะห์ Health and social work	ศิลปะ ความบันเทิง และนันทนาการ Art, entertainment	บริการด้านอื่นๆ Other service	งานในครัวเรือน ส่วนบุคคล Activities of household	กิจกรรมของ องค์กร Extra- territorial	ไม่ทราบ Unknown	OCCUPATION
	2.5	8.9	29.2	122.4	98.0	57.8	17.8	54.0	6.9	0.5	-	TOTAL
	1.1	4.3	19.4	81.5	32.9	14.9	13.6	28.9	2.6	-	-	MALE
1. ผู้ปฏิบัติการ และผู้จัดการ	0.3	-	0.1	18.1	1.0	0.8	-	0.2	-	-	-	1. Legislators, senior officials and managers
2. ผู้ประกอบวิชาชีพด้านต่างๆ	-	0.2	0.7	6.4	21.1	1.5	3.4	-	-	-	-	2. Professionals
3. ผู้ประกอบวิชาชีพด้านเทคนิคสาขาต่างๆ และอาชีพที่เกี่ยวข้อง	0.1	1.7	0.2	12.4	1.3	6.1	2.0	1.4	-	-	-	3. Technicians and associate professionals
4. เสมียน	0.1	0.2	1.6	4.9	0.3	1.8	0.7	-	-	-	-	4. Clerks
5. พนักงานบริการและพนักงานในร้านค้า และตลาด	0.5	-	7.7	21.3	8.1	3.7	4.4	6.0	2.5	-	-	5. Service workers and shop and market sales workers
6. ผู้ปฏิบัติงานที่มีชื่อในด้านการเกษตร และการประมง	-	0.4	0.3	1.0	0.8	-	2.1	-	0.1	-	-	6. Skilled agricultural and fishery workers
7. ผู้ปฏิบัติงานด้านความสามารถที่มีชื่อ และธุรกิจการค้าที่เกี่ยวข้อง	0.1	0.7	0.1	2.4	-	0.1	0.1	5.1	-	-	-	7. Craft and related trades workers
8. ผู้ปฏิบัติการโรงงานและเครื่องจักร และผู้ปฏิบัติงานด้านการประกอบ	-	0.4	2.8	7.2	-	0.5	0.3	0.5	-	-	-	8. Plant and machine operators and assemblers
9. อาชีพขั้นพื้นฐานต่างๆ ในด้านการขาย และการให้บริการ	-	0.8	5.9	8.0	0.3	0.4	0.6	15.7	0.1	-	-	9. Elementary occupations
10. คนงานซึ่งมีจำนวนที่ไม่สามารถ จำแนกได้ในหมวดอื่น	-	-	-	-	-	-	-	-	-	-	-	10. Workers not classifiable by occupation



ตารางที่ 8 จำนวนผู้มีงานทำ จำแนกตามอาชีพ อุตสาหกรรม เพศ และ เขตการปกครอง ภาคใต้ (ต่อ)

TABLE 8 EMPLOYED PERSONS BY OCCUPATION INDUSTRY SEX AND AREA , SOUTHERN REGION (Contd.)

อาชีพ	นongเขตเทศบาล NON-MUNICIPAL AREA											OCCUPATION
	อุตสาหกรรม (ต่อ) Industry (Contd.)											
	กิจกรรม อสังหาริมทรัพย์ Real estate activities	กิจกรรมทางวิชาชีพ วิทยาศาสตร์ Professional/scientific technical activities	การบริหารสนับสนุน และข้อเท็จจริง Administrative and support service activities	การบริหารราชการ ป้องกันประเทศ Public admin- istration defence	การศึกษา Education	กิจกรรมด้านสุขภาพ งานสังคมสงเคราะห์ Health and social work	ศิลปะ ความบันเทิง และนันทนาการ Art, entertainment	บริการด้านอื่นๆ Other service	งานในครัวเรือน ส่วนบุคคล Activities of household	กิจกรรมของ องค์กร Extra- territorial	ไม่ทราบ Unknown	
หญิง	1.4	4.5	9.9	40.9	65.1	42.9	4.2	25.0	4.3	0.5	-	FEMALE
1. ผู้บัญญัติกฎหมาย ข้าราชการระดับอาวุโส และผู้จัดการ	0.2	-	0.2	0.7	1.0	-	-	0.1	-	-	-	1. Legislators, senior officials and managers
2. ผู้ประกอบวิชาชีพด้านต่างๆ	-	2.0	0.1	7.2	49.6	21.8	0.0	-	-	-	-	2. Professionals
3. ผู้ประกอบวิชาชีพด้านเทคนิค/สาขาต่างๆ และอาชีพที่เกี่ยวข้อง	0.4	0.5	0.6	6.9	0.4	8.5	0.5	1.2	-	-	-	3. Technicians and associate professionals
4. เสมียน	0.4	1.3	1.7	17.2	3.7	4.2	0.7	-	-	0.5	-	4. Clerks
5. พนักงานบริการและพนักงานในร้านค้า และตลาด	0.2	-	4.5	2.9	9.0	5.6	1.2	17.0	1.6	-	-	5. Service workers and shop and market sales workers
6. ผู้ปฏิบัติงานที่มีฝีมือในด้านการเกษตร และการประมง	-	0.4	0.7	0.3	0.4	-	-	-	-	-	-	6. Skilled agricultural and fishery workers
7. ผู้ปฏิบัติงานด้านความสามารถที่มีมือ และธุรกิจการค้าที่เกี่ยวข้อง	-	-	-	-	-	-	-	1.3	-	-	-	7. Craft and related trades workers
8. ผู้ปฏิบัติการโรงงานและเครื่องจักร และผู้ปฏิบัติงานด้านการประกอบ	-	-	-	-	-	-	0.3	0.5	-	-	-	8. Plant and machine operators and assemblers
9. อาชีพขั้นพื้นฐานต่างๆ ในด้านการขาย และการให้บริการ	0.2	0.3	2.1	5.7	0.9	2.8	1.5	4.9	2.7	-	-	9. Elementary occupations
10. คนงานซึ่งมีได้จำแนกไว้ในหมวดอื่น	-	-	-	-	-	-	-	-	-	-	-	10. Workers not classifiable by occupation

ตารางที่ 9 จำนวนผู้ปฏิบัติงานทำ จำนวนชั่วโมงทำงานต่อสัปดาห์ การมีเวลาเหลือพอและต้องการทำงานเพิ่มขึ้น ภาคใต้

TABLE 9 EMPLOYED PERSONS BY OCCUPATION, HOURS WORKED PER WEEK, AVAILABILITY FOR ADDITIONAL WORK , SOUTHERN REGION

ไตรมาสที่ 3/2555 : Quarter 3/2012

หน่วยเป็นพัน : In Thousands

จำนวนชั่วโมงทำงาน และ การมีเวลาเหลือพอ และต้องการทำงานเพิ่มขึ้น	อาชีพ Occupation										HOURS WORKED, AND AVAILABILITY FOR ADDITIONAL WORK	
	รวม ผู้บัญญัติกฎหมาย และ ผู้จัดการ Legislators & Managers	วิชาชีพ ด้านต่างๆ Professional	วิชาชีพ ด้านเทคนิค Technicians	เสมียน Clerks	พนักงาน บริการ Service Workers	ด้านการเกษตร และประมง Agricultural & Fishery	ด้านความ สามารถทางฝีมือ Craft & related trades	ผู้ปฏิบัติงาน โรงงานเครื่องจักร operators	อาชีพพื้นฐานต่างๆ Elementary occupations	คนงานซึ่งมิ ได้จำแนกไว้ในหมวดอื่น Not classifiable		TOTAL
ยอดรวม	5,482.8	103.5	212.3	144.2	140.8	1,117.6	2,546.4	551.0	191.2	475.7	0.1	0.1
มี	87.9	-	0.2	0.2	0.5	4.4	65.4	4.6	3.1	9.6	-	-
ไม่มี	5,394.9	103.5	212.1	144.0	140.3	1,113.2	2,481.0	546.4	188.2	466.1	0.1	0.1
มีงานประจำแต่ไม่ได้ทำงาน	55.2	0.2	0.5	0.7	0.6	13.7	22.9	7.7	1.1	7.8	-	-
มี	7.1	-	-	0.1	-	0.0	3.7	1.6	0.2	1.6	-	-
ไม่มี	48.1	0.2	0.5	0.6	0.6	13.7	19.2	6.2	0.9	6.2	-	-
1-9 ชั่วโมง	66.0	0.0	-	0.1	-	2.6	53.2	0.6	-	9.6	-	-
มี	17.9	-	-	0.1	-	-	16.4	-	-	1.4	-	-
ไม่มี	48.2	0.0	-	0.0	-	2.6	36.8	0.6	-	8.2	-	-
10-19 ชั่วโมง	382.3	0.5	1.3	0.8	0.5	22.6	313.3	10.1	5.5	27.7	-	-
มี	25.9	-	0.2	-	0.1	-	19.6	1.1	2.7	2.3	-	-
ไม่มี	356.4	0.5	1.1	0.8	0.5	22.6	293.8	9.0	2.8	25.4	-	-
20-29 ชั่วโมง	892.0	4.9	6.8	3.5	1.5	48.9	757.4	32.6	6.5	30.1	-	-
มี	17.4	-	-	-	0.4	1.5	12.0	1.3	0.2	1.9	-	-
ไม่มี	874.6	4.9	6.8	3.5	1.1	47.4	745.3	31.3	6.2	28.2	-	-
30-34 ชั่วโมง	521.1	2.8	2.0	4.1	2.8	63.4	376.7	32.1	10.7	26.6	-	-
มี	8.3	-	-	-	-	0.8	5.9	0.1	-	1.5	-	-
ไม่มี	512.9	2.8	2.0	4.1	2.8	62.6	370.7	32.1	10.7	25.1	-	-
35-39 ชั่วโมง	612.4	12.6	70.1	21.2	29.6	83.3	301.5	44.3	16.2	33.5	-	-
มี	2.1	-	-	-	-	1.3	0.2	-	-	0.6	-	-
ไม่มี	610.3	12.6	70.1	21.2	29.6	82.0	301.3	44.3	16.2	32.9	-	-
40-49 ชั่วโมง	1,607.5	43.0	108.1	64.8	73.0	340.8	496.9	230.7	74.6	175.7	-	-
มี	8.0	-	-	-	-	0.3	7.1	0.4	-	0.2	-	-
ไม่มี	1,599.6	43.0	108.1	64.8	73.0	340.5	489.8	230.4	74.6	175.4	-	-
50 ชั่วโมงขึ้นไป	1,346.2	39.4	23.6	49.0	32.8	542.3	224.7	192.8	76.6	164.9	0.1	0.1
มี	1.3	-	-	-	-	0.4	0.6	0.2	-	0.2	-	-
ไม่มี	1,344.9	39.4	23.6	49.0	32.8	541.9	224.1	192.7	76.6	164.7	0.1	0.1

ตารางที่ 9 จำนวนผู้จ้างงาน จำแนกตามอาชีพ จำนวนชั่วโมงทำงานต่อสัปดาห์ กรณีเฉพาะคืองานและองค์การงานเพิ่มขึ้น และเพศ ภาคใต้

TABLE 9 EMPLOYED PERSONS BY OCCUPATION, HOURS WORKED PER WEEK, AVAILABILITY FOR ADDITIONAL WORK AND SEX, SOUTHERN REGION

จำนวนชั่วโมงทำงาน เพศ และ กรณีเฉพาะคือ และองค์การงานเพิ่มขึ้น	อาชีพ Occupation										รวม Total	คนงานซึ่งมี ได้จ้างงาน ไม่รวมคน Not classifiable	HOURS WORKED, SEX AND AVAILABILITY FOR ADDITIONAL WORK
	ผู้บัญญัติกฎหมาย และผู้จัดการ Legislators & Managers	วิชาชีพ ด้านต่างๆ Professional	วิชาชีพ ด้านเทคนิค Technicians	เสมียน Clerks	พนักงาน บริการ Service Workers	ด้านการเกษตร และประมง Agricultural & Fishery	ด้านความ สามารถทางฝีมือ Craft & related trades	ผู้ปฏิบัติงาน โรงงานเครื่องจักร Plant & Machine operators	อาชีพพื้น ฐานต่างๆ Elementary occupations				
ชาย	808	66.7	72.6	35.5	460.6	1,448.0	414.5	181.8	254.3	-	3,014.7	-	MALE
มี	-	-	-	0.2	2.2	38.9	3.5	2.9	3.5	-	51.1	-	Available
ไม่มี	808	66.7	72.6	35.4	458.4	1,409.1	411.1	178.9	250.8	-	2,963.6	-	Not available
มีงานประจำชั่วโมงทำงาน	0.2	0.1	0.1	-	7.1	15.3	5.2	0.9	3.7	-	32.7	-	With job not work
มี	-	-	-	-	0.0	3.1	1.1	-	0.6	-	4.9	-	Available
ไม่มี	0.2	0.1	0.1	-	7.1	12.2	4.1	0.9	3.1	-	27.8	-	Not available
1-9 ชั่วโมง	0.0	-	0.0	-	0.7	27.5	0.4	-	2.9	-	31.4	-	1-9 hours
มี	-	-	-	-	-	7.3	-	-	0.2	-	7.6	-	Available
ไม่มี	0.0	-	0.0	-	0.7	20.1	0.4	-	2.7	-	23.9	-	Not available
10-19 ชั่วโมง	0.4	0.2	0.1	0.1	6.9	16.2	5.3	4.8	11.5	-	190.5	-	10-19 hours
มี	-	-	-	-	-	11.2	1.1	2.7	0.5	-	15.6	-	Available
ไม่มี	0.4	0.2	0.1	0.1	6.9	15.0	4.2	2.1	11.0	-	175.0	-	Not available
20-29 ชั่วโมง	3.7	4.6	2.5	0.6	18.0	420.5	12.8	5.8	13.3	-	481.9	-	20-29 hours
มี	-	-	-	0.1	0.8	9.0	1.0	0.2	1.3	-	12.4	-	Available
ไม่มี	3.7	4.6	2.5	0.4	17.2	411.6	11.9	5.6	12.0	-	469.5	-	Not available
30-34 ชั่วโมง	2.4	0.6	2.3	1.1	23.6	217.9	16.5	9.4	16.8	-	290.8	-	30-34 hours
มี	-	-	-	-	0.1	3.6	0.1	-	0.7	-	4.4	-	Available
ไม่มี	2.4	0.6	2.3	1.1	23.5	214.4	16.5	9.4	16.1	-	286.3	-	Not available
35-39 ชั่วโมง	11.2	19.9	11.6	7.0	41.8	160.8	29.2	14.9	21.9	-	318.4	-	35-39 hours
มี	-	-	-	-	0.9	-	-	-	0.2	-	1.0	-	Available
ไม่มี	11.2	19.9	11.6	7.0	41.0	160.8	29.2	14.9	21.8	-	317.4	-	Not available
40-49 ชั่วโมง	32.8	31.0	27.8	16.5	144.8	294.3	188.8	71.7	92.4	-	900.1	-	40-49 hours
มี	-	-	-	-	-	4.2	-	-	-	-	4.2	-	Available
ไม่มี	32.8	31.0	27.8	16.5	144.8	290.2	188.8	71.7	92.4	-	895.9	-	Not available
50 ชั่วโมงขึ้นไป	30.1	10.3	28.1	10.2	217.7	150.4	156.3	74.2	91.7	-	769.0	-	50 hours and over
มี	-	-	-	-	0.4	0.6	0.2	-	-	-	1.1	-	Available
ไม่มี	30.1	10.3	28.1	10.2	217.3	149.8	156.1	74.2	91.7	-	767.9	-	Not available
หญิง	22.7	145.6	71.6	105.3	657.0	1,098.5	136.4	9.4	221.5	0.1	2,468.0	0.1	FEMALE
มี	-	0.2	0.2	0.3	2.2	26.6	1.1	0.2	6.1	-	36.8	-	Available
ไม่มี	22.7	145.5	71.4	105.0	654.8	1,071.9	135.3	9.3	215.3	0.1	2,431.3	0.1	Not available
มีงานประจำชั่วโมงทำงาน	0.0	0.5	0.6	0.6	6.6	7.5	2.5	0.2	4.1	-	22.6	-	With job not work
มี	-	-	0.1	-	-	0.6	0.4	0.2	1.0	-	2.2	-	Available
ไม่มี	0.0	0.5	0.6	0.6	6.6	6.9	2.1	-	3.1	-	20.4	-	Not available
1-9 ชั่วโมง	-	-	0.1	-	1.9	25.7	0.2	-	6.7	-	34.6	-	1-9 hours
มี	-	-	0.1	-	-	9.1	-	-	1.2	-	10.3	-	Available
ไม่มี	-	-	-	-	1.9	16.7	0.2	-	5.6	-	24.3	-	Not available
10-19 ชั่วโมง	0.1	1.1	0.7	0.4	15.8	152.1	4.8	0.7	16.2	-	191.7	-	10-19 hours
มี	-	0.2	-	0.0	-	8.3	-	-	1.8	-	10.3	-	Available
ไม่มี	0.1	0.9	0.7	0.4	15.8	143.8	4.8	0.7	14.4	-	181.4	-	Not available
20-29 ชั่วโมง	1.2	2.1	1.0	0.9	30.9	336.8	19.7	0.7	16.8	-	410.2	-	20-29 hours
มี	-	-	-	0.3	0.7	3.1	0.3	-	0.6	-	5.0	-	Available
ไม่มี	1.2	2.1	1.0	0.7	30.2	333.8	19.4	0.7	16.2	-	405.2	-	Not available
30-34 ชั่วโมง	0.4	1.4	1.8	1.6	39.8	158.8	15.6	1.3	9.8	-	230.4	-	30-34 hours
มี	-	-	-	0.7	-	2.4	-	-	0.8	-	3.9	-	Available
ไม่มี	0.4	1.4	1.8	1.6	39.1	156.4	15.6	1.3	9.0	-	226.5	-	Not available
35-39 ชั่วโมง	1.5	50.3	9.5	22.6	41.5	140.6	15.1	1.3	11.6	-	294.0	-	35-39 hours
มี	-	-	-	0.2	0.5	0.2	-	-	0.4	-	1.1	-	Available
ไม่มี	1.5	50.3	9.5	22.6	41.1	140.4	15.1	1.3	11.2	-	292.9	-	Not available
40-49 ชั่วโมง	10.2	77.1	37.0	56.5	196.0	202.6	41.9	2.9	83.2	-	707.5	-	40-49 hours
มี	-	-	-	0.3	0.3	2.9	0.4	-	0.2	-	3.8	-	Available
ไม่มี	10.2	77.1	37.0	56.5	195.7	199.7	41.6	2.9	83.0	-	703.7	-	Not available
50 ชั่วโมงขึ้นไป	9.3	13.3	20.9	22.6	324.6	74.3	36.6	2.4	73.1	0.1	577.2	0.1	50 hours and over
มี	-	-	-	-	-	-	-	-	0.2	-	0.2	-	Available
ไม่มี	9.3	13.3	20.9	22.6	324.6	74.3	36.6	2.4	73.0	0.1	577.0	0.1	Not available

หน่วยนับพัน - in Thousands

ตารางที่ 9 จำนวนผู้ปฏิบัติงานทำ จำแนกตามอาชีพ จำนวนชั่วโมงทำงานต่อสัปดาห์ การมีเวลาเหลือพอและต้องการทำงานเพิ่มขึ้น เขต และเขตการปกครอง ภาคใต้ (ต่อ)  
TABLE 9 EMPLOYED PERSONS BY OCCUPATION, HOURS WORKED PER WEEK, AVAILABILITY FOR ADDITIONAL WORK, SEX AND AREA, SOUTHERN REGION (Contd.)

จำนวนชั่วโมงทำงาน เพศ และ การมีเวลาเหลือพอ และต้องการทำงานเพิ่มขึ้น	ในเขตเทศบาล MUNICIPAL AREA										รวม Total	HOURS WORKED, SEX AND AVAILABILITY FOR ADDITIONAL WORK	
	อาชีพ Occupation	เสมียน Clerks	พนักงาน บริการ Service Workers	ด้านการเกษตร และประมง Agricultural & Fishery & related trades	ด้านความ สามารถทางฝีมือ Craft Plant & Machine operators	อาชีพพื้น ฐานต่างๆ Elementary occupations	คนงานซึ่งมี ได้จำแนกไว้ ในหมวดอื่น Not classifiable	อาชีพพื้น ฐานต่างๆ Elementary occupations	ผู้ปฏิบัติงาน โรงงานเครื่องจักร Plant & Machine operators	ด้านความ สามารถทางฝีมือ Craft Plant & Machine operators			อาชีพพื้น ฐานต่างๆ Elementary occupations
ยอดรวม(ชาย)	780.9	20.1	206.3	157.4	153.3	72.5	68.8	-	153.3	72.5	68.8	-	TOTAL(MALE)
มี	5.8	0.2	0.8	1.5	1.8	0.2	1.4	-	1.8	0.2	1.4	-	Available
ไม่มี	775.1	19.9	205.6	155.9	151.6	72.2	67.4	-	151.6	72.2	67.4	-	Not available
มีงานประจำแต่ไม่ได้ทำงาน	8.1	0.1	1.4	2.7	2.3	0.4	0.9	-	2.3	0.4	0.9	-	With job not work
มี	1.3	-	0.0	0.5	0.6	-	0.1	-	0.6	-	0.1	-	Available
ไม่มี	6.9	0.1	1.4	2.2	1.7	0.4	0.8	-	1.7	0.4	0.8	-	Not available
1-9 ชั่วโมง	3.4	0.0	0.4	2.1	0.4	-	0.5	-	0.4	-	0.5	-	1-9 hours
มี	0.2	-	-	0.2	-	-	-	-	-	-	-	-	Available
ไม่มี	3.3	0.0	0.4	1.9	0.4	-	0.5	-	0.4	-	0.5	-	Not available
10-19 ชั่วโมง	21.6	0.1	2.3	14.3	1.1	1.0	2.5	-	1.1	1.0	2.5	-	10-19 hours
มี	0.7	-	-	0.3	-	-	0.3	-	-	-	0.3	-	Available
ไม่มี	20.9	0.1	2.3	14.0	1.1	1.0	2.2	-	1.1	1.0	2.2	-	Not available
20-29 ชั่วโมง	52.4	1.1	7.1	30.2	5.6	2.5	3.0	-	5.6	2.5	3.0	-	20-29 hours
มี	2.0	-	0.3	0.2	1.0	0.2	0.2	-	1.0	0.2	0.2	-	Available
ไม่มี	50.5	1.1	6.9	30.0	4.7	2.3	2.8	-	4.7	2.3	2.8	-	Not available
30-34 ชั่วโมง	55.7	0.5	10.9	30.8	3.8	3.9	4.3	-	3.8	3.9	4.3	-	30-34 hours
มี	0.7	-	0.1	-	0.1	-	0.6	-	0.1	-	0.6	-	Available
ไม่มี	55.0	0.5	10.8	30.8	3.7	3.9	3.7	-	3.7	3.9	3.7	-	Not available
35-39 ชั่วโมง	73.6	3.5	14.8	23.1	11.0	4.8	3.9	-	11.0	4.8	3.9	-	35-39 hours
มี	0.2	-	-	-	-	-	0.2	-	-	-	0.2	-	Available
ไม่มี	73.4	3.5	14.8	23.1	11.0	4.8	3.8	-	11.0	4.8	3.8	-	Not available
40-49 ชั่วโมง	281.8	15.3	65.6	33.8	70.9	26.4	26.3	-	70.9	26.4	26.3	-	40-49 hours
มี	0.3	-	-	0.3	-	-	-	-	-	-	-	-	Available
ไม่มี	281.5	15.3	65.6	33.5	70.9	26.4	26.3	-	70.9	26.4	26.3	-	Not available
50 ชั่วโมงขึ้นไป	284.3	13.7	103.7	20.4	58.3	33.5	27.3	-	58.3	33.5	27.3	-	50 hours and over
มี	0.6	-	0.4	-	0.2	-	-	-	0.2	-	-	-	Available
ไม่มี	283.7	13.7	103.4	20.4	58.1	33.5	27.3	-	58.1	33.5	27.3	-	Not available

ไตรมาสที่ 3/2555 : Quarter 3/2012

หน่วยเป็นพัน : in Thousands

ตารางที่ 9 จำนวนผู้มีงานทำ จำแนกตามอาชีพ จำนวนชั่วโมงทำงานต่อสัปดาห์ การมีเวลาเหลือพอและต้องการทำงานเพิ่มขึ้น เขต และเขตการปกครอง ภาคใต้ (ต่อ)  
TABLE 9 EMPLOYED PERSONS BY OCCUPATION, HOURS WORKED PER WEEK, AVAILABILITY FOR ADDITIONAL WORK, SEX AND AREA, SOUTHERN REGION (Contd.)

ไตรมาสที่ 3/2555 : Quarter 3/2012  
ในเขตเทศบาล MUNICIPAL AREA  
หน่วยเป็นพัน : In Thousands

จำนวนชั่วโมงทำงาน เพศ และ การมีเวลาเหลือพอ และต้องการทำงานเพิ่มขึ้น	อาชีพ Occupation										รวม Total	HOURS WORKED, SEX AND AVAILABILITY FOR ADDITIONAL WORK TOTAL(FEMALE)
	ผู้บัญญัติกฎหมาย และผู้จัดการ Legislators & Managers	วิชาชีพ ด้านต่างๆ Professional	วิชาชีพ ด้านเทคนิค Technicians	เสมียน Clerks	พนักงาน บริการ Service Workers	ด้านการเกษตร และประมง Agricultural & Fishery & related trades	ด้านความ สามารถทางฝีมือ Craft Plant & Machine operators	ผู้ปฏิบัติงาน โรงงานเครื่องจักร operators	อาชีพอื่น ฐานต่างๆ Elementary occupations	คนงานซึ่งมี ได้จำแนกไว้ ในหมวดอื่น Not classifiable		
ยอดรวม(หญิง)	14.7	62.2	38.0	48.3	294.7	89.7	43.1	3.6	75.3	0.1	669.6	0.1
มี	-	0.2	0.2	0.0	0.2	0.4	0.3	0.2	0.5	-	1.9	Available
ไม่มี	14.7	62.0	37.9	48.2	294.6	89.2	42.8	3.4	74.8	0.1	667.6	Not available
มีงานประจำแต่ไม่ได้ทำงาน	0.0	0.2	0.1	-	1.5	0.7	0.2	0.2	0.2	-	3.2	With job not work
มี	-	-	0.1	-	-	0.1	-	0.2	0.0	-	0.4	Available
ไม่มี	0.0	0.2	0.1	-	1.5	0.6	0.2	-	0.2	-	2.8	Not available
1-9 ชั่วโมง	-	-	0.1	-	0.4	2.6	0.2	-	1.6	-	4.8	1-9 hours
มี	-	-	0.1	-	-	0.1	-	-	-	-	0.2	Available
ไม่มี	-	-	-	-	0.4	2.5	0.2	-	1.6	-	4.6	Not available
10-19 ชั่วโมง	0.1	0.4	0.1	0.0	4.7	13.1	0.6	0.4	1.4	-	20.7	10-19 hours
มี	-	0.2	-	0.0	-	0.1	-	-	0.3	-	0.6	Available
ไม่มี	0.1	0.2	0.1	0.0	4.7	13.1	0.6	0.4	1.1	-	20.2	Not available
20-29 ชั่วโมง	0.7	1.2	0.8	0.5	10.8	21.3	4.5	-	3.1	-	42.9	20-29 hours
มี	-	-	-	-	-	0.1	0.3	-	-	-	0.4	Available
ไม่มี	0.7	1.2	0.8	0.5	10.8	21.2	4.2	-	3.1	-	42.5	Not available
30-34 ชั่วโมง	0.4	0.7	1.5	1.1	22.5	17.1	3.4	0.5	3.7	-	50.9	30-34 hours
มี	-	-	-	-	0.2	-	-	-	-	-	0.2	Available
ไม่มี	0.4	0.7	1.5	1.1	22.3	17.1	3.4	0.5	3.7	-	50.7	Not available
35-39 ชั่วโมง	0.6	1.84	3.8	10.7	17.0	12.3	4.1	0.6	3.3	-	70.8	35-39 hours
มี	-	-	-	-	-	0.1	-	-	-	-	0.1	Available
ไม่มี	0.6	1.84	3.8	10.7	17.0	12.3	4.1	0.6	3.3	-	70.7	Not available
40-49 ชั่วโมง	6.5	34.0	20.4	26.5	94.9	16.9	15.1	0.7	32.0	-	247.0	40-49 hours
มี	-	-	-	-	-	-	-	-	0.1	-	0.1	Available
ไม่มี	6.5	34.0	20.4	26.5	94.9	16.9	15.1	0.7	31.9	-	246.9	Not available
50 ชั่วโมงขึ้นไป	6.4	7.3	11.1	9.5	143.0	5.7	14.9	1.2	30.1	0.1	229.2	50 hours and over
มี	-	-	-	-	-	-	-	-	-	-	-	Available
ไม่มี	6.4	7.3	11.1	9.5	143.0	5.7	14.9	1.2	30.1	0.1	229.2	Not available

ตารางที่ 9 จำนวนผู้มีงานทำ จำนวนตามอาชีพ จำนวนชั่วโมงทำงานต่อสัปดาห์ การมีเวลาเหลือพอและต้องการทำงานเพิ่มขึ้น เขต และเขตการปกครอง ภาคใต้ (ต่อ)  
TABLE 9 EMPLOYED PERSONS BY OCCUPATION, HOURS WORKED PER WEEK, AVAILABILITY FOR ADDITIONAL WORK, SEX AND AREA, SOUTHERN REGION (Contd.)

ไตรมาสที่ 3/2555 : Quarter 3/2012

นอกเขตเทศบาล NON-MUNICIPAL AREA

หน่วยเป็นพัน : in Thousands

จำนวนชั่วโมงทำงาน เพศ และ การมีเวลาเหลือพอ และต้องการทำงานเพิ่มขึ้น	รวม	อาชีพ Occupation										อาชีพอื่น Elementary occupations	คนงานซึ่งมี ได้จำแนกไว้ ในหมวดอื่น Not classifiable	HOURS WORKED, SEX AND AVAILABILITY FOR ADDITIONAL WORK
		ผู้บัญญัติกฎหมาย และ ผู้จัดการ Legislators & Managers	วิชาชีพ ด้านต่างๆ Professional	วิชาชีพ ด้านเทคนิค Technicians	เสมียน Clerks	พนักงาน บริการ Service Workers	ด้านการเกษตร และประมง Agricultural & Fishery & related trades	ด้านความ สามารถทางฝีมือ Craft Plant & Machine operators	ผู้ปฏิบัติงาน โรงงานเครื่องจักร Plant & Machine operators	อาชีพรุ่น ฐานต่างๆ Elementary occupations	Not classifiable			
ยอดรวม(ชาย)	2,233.9	46.3	37.3	34.0	15.4	254.3	1,290.6	261.2	109.3	185.4	-	-	-	-
มี	45.3	-	-	-	-	1.4	37.4	1.7	2.7	2.1	-	-	-	Available
ไม่มี	2,188.5	46.3	37.3	34.0	15.4	252.9	1,253.1	259.5	106.7	183.3	-	-	-	Not available
มีงานประจำแต่ไม่ได้ทำงาน	24.6	-	-	-	-	5.7	12.6	3.0	0.5	2.8	-	-	-	With job not work
มี	3.6	-	-	-	-	-	2.6	0.6	-	0.5	-	-	-	Available
ไม่มี	20.9	-	-	-	-	5.7	10.0	2.4	0.5	2.3	-	-	-	Not available
1-9 ชั่วโมง	28.0	-	-	-	-	0.3	25.3	-	-	2.4	-	-	-	1-9 hours
มี	7.4	-	-	-	-	-	7.2	-	-	0.2	-	-	-	Available
ไม่มี	20.6	-	-	-	-	0.3	18.2	-	-	2.2	-	-	-	Not available
10-19 ชั่วโมง	168.9	0.3	0.2	-	-	4.6	147.0	4.2	3.7	9.0	-	-	-	10-19 hours
มี	14.9	-	-	-	-	-	10.9	1.1	2.7	0.2	-	-	-	Available
ไม่มี	154.1	0.3	0.2	-	-	4.6	136.0	3.1	1.1	8.8	-	-	-	Not available
20-29 ชั่วโมง	429.4	2.6	3.0	1.7	0.1	10.9	390.4	7.2	3.3	10.3	-	-	-	20-29 hours
มี	10.5	-	-	-	-	0.6	8.8	-	-	1.1	-	-	-	Available
ไม่มี	419.0	2.6	3.0	1.7	0.1	10.3	381.6	7.2	3.3	9.2	-	-	-	Not available
30-34 ชั่วโมง	235.1	1.9	0.4	1.3	0.8	12.7	187.1	12.8	5.5	12.5	-	-	-	30-34 hours
มี	3.7	-	-	-	-	-	3.6	-	-	0.2	-	-	-	Available
ไม่มี	231.4	1.9	0.4	1.3	0.8	12.7	183.5	12.8	5.5	12.4	-	-	-	Not available
35-39 ชั่วโมง	244.8	7.7	12.8	7.6	5.6	27.0	137.7	18.2	10.2	18.0	-	-	-	35-39 hours
มี	0.9	-	-	-	-	0.9	-	-	-	-	-	-	-	Available
ไม่มี	244.0	7.7	12.8	7.6	5.6	26.1	137.7	18.2	10.2	18.0	-	-	-	Not available
40-49 ชั่วโมง	618.3	17.5	15.6	11.5	4.8	79.1	260.5	117.9	45.4	66.1	-	-	-	40-49 hours
มี	3.9	-	-	-	-	-	3.9	-	-	-	-	-	-	Available
ไม่มี	614.4	17.5	15.6	11.5	4.8	79.1	256.6	117.9	45.4	66.1	-	-	-	Not available
50 ชั่วโมงขึ้นไป	484.7	16.4	5.2	12.0	4.1	114.0	130.0	98.0	40.8	64.4	-	-	-	50 hours and over
มี	0.6	-	-	-	-	-	0.6	-	-	-	-	-	-	Available
ไม่มี	484.2	16.4	5.2	12.0	4.1	114.0	129.4	98.0	40.8	64.4	-	-	-	Not available

ตารางที่ 9 จำนวนผู้มีงานทำ จำนวนตามอาชีพ จำนวนชั่วโมงทำงานต่อสัปดาห์ การมีเวลาเหลือพอและต้องการทำงานเพิ่มขึ้น เขต และเขตการปกครอง ภาคใต้ (ต่อ)  
TABLE 9 EMPLOYED PERSONS BY OCCUPATION, HOURS WORKED PER WEEK, AVAILABILITY FOR ADDITIONAL WORK, SEX AND AREA, SOUTHERN REGION (Contd.)

จำนวนชั่วโมงทำงาน เพศ และ การมีเวลาเหลือพอ และต้องการทำงานเพิ่มขึ้น	นอกระบบเทศบาล NONMUNICIPAL AREA											HOURS WORKED, SEX AND AVAILABILITY FOR ADDITIONAL WORK
	รวม	ผู้บัญญัติกฎหมาย และ ผู้จัดการ Legislators & Managers	วิชาชีพ ด้านต่างๆ Profes- sionals	วิชาชีพ ด้านเทคนิค Technicians	เสมียน Clerks	พนักงาน บริการ Service Workers	อาชีพ Occupation	ด้านการเกษตร และประมง Agricultural & Fishery & Related trades	ด้านความ สามารถทางฝีมือ Crafts	ผู้ปฏิบัติงาน โรงงานเครื่องจักร Plant & Machine Operators	อาชีพพื้น ฐานต่างๆ Elementary Occupations	
ยอดรวม(หญิง)	1,798.5	8.0	83.5	33.6	57.0	362.3	1,008.8	93.3	5.8	146.2	-	TOTAL(FEMALE)
มี	34.8	-	-	-	0.3	2.0	26.1	0.8	-	5.7	-	Available
ไม่มี	1,763.6	8.0	83.5	33.6	56.7	360.3	982.7	92.5	5.8	140.5	-	Not available
มีงานประจำจำนวนเต็มได้ทำงาน	19.3	-	0.2	0.5	0.6	5.1	6.8	2.3	-	3.9	-	With job not work
มี	1.8	-	-	-	-	-	0.5	0.4	-	0.9	-	Available
ไม่มี	17.5	-	0.2	0.5	0.6	5.1	6.4	1.9	-	2.9	-	Not available
1-9 ชั่วโมง	29.8	-	-	-	-	1.5	23.1	-	-	5.1	-	1-9 hours
มี	10.1	-	-	-	-	-	9.0	-	-	1.2	-	Available
ไม่มี	19.7	-	-	-	-	1.5	14.2	-	-	4.0	-	Not available
10-19 ชั่วโมง	171.0	-	0.7	0.6	0.4	11.1	139.0	4.2	0.3	14.8	-	10-19 hours
มี	9.8	-	-	-	-	-	8.3	-	-	1.5	-	Available
ไม่มี	161.3	-	0.7	0.6	0.4	11.1	130.7	4.2	0.3	13.3	-	Not available
20-29 ชั่วโมง	367.2	0.5	0.9	0.1	0.4	20.1	315.5	15.2	0.7	13.7	-	20-29 hours
มี	4.6	-	-	-	0.3	0.7	3.0	-	-	0.6	-	Available
ไม่มี	362.6	0.5	0.9	0.1	0.1	19.4	312.5	15.2	0.7	13.1	-	Not available
30-34 ชั่วโมง	179.5	-	0.7	0.3	0.5	17.3	141.7	12.2	0.8	6.1	-	30-34 hours
มี	3.7	-	-	-	-	0.5	2.4	-	-	0.8	-	Available
ไม่มี	175.8	-	0.7	0.3	0.5	16.8	139.3	12.2	0.8	5.3	-	Not available
35-39 ชั่วโมง	223.2	0.9	31.9	5.8	11.9	24.5	128.3	11.0	0.7	8.3	-	35-39 hours
มี	1.0	-	-	-	-	0.5	0.1	-	-	0.4	-	Available
ไม่มี	222.2	0.9	31.9	5.8	11.9	24.1	128.2	11.0	0.7	7.9	-	Not available
40-49 ชั่วโมง	460.5	3.7	43.1	16.7	30.0	101.1	185.7	26.8	2.2	51.3	-	40-49 hours
มี	3.7	-	-	-	-	0.3	2.9	0.4	-	0.1	-	Available
ไม่มี	456.8	3.7	43.1	16.7	30.0	100.8	182.8	26.4	2.2	51.2	-	Not available
50 ชั่วโมงขึ้นไป	348.0	2.9	6.0	9.8	13.2	181.6	68.7	21.7	1.2	43.0	-	50 hours and over
มี	0.2	-	-	-	-	-	-	-	-	0.2	-	Available
ไม่มี	347.8	2.9	6.0	9.8	13.2	181.6	68.7	21.7	1.2	42.9	-	Not available

ไตรมาสที่ 3/2555 : Quarter 3/2012

หน่วยเป็นพัน : In Thousands

ตารางที่ 10 จำนวนผู้รับงานทำ จำนวนตามอุตสาหกรรม จำนวนชั่วโมงทำงานต่อสัปดาห์ การมีเวลาเหลือพอและต้องการทำงานเพิ่มขึ้น ภาคใต้

TABLE 10 EMPLOYED PERSONS BY INDUSTRY, HOURS WORKED PER WEEK, AVAILABILITY FOR ADDITIONAL WORK, SOUTHERN REGION

ไตรมาสที่ 3/2555 : Quarter 3/2012

หน่วยนับพัน : in Thousands

จำนวนชั่วโมงทำงาน และ การมีเวลาเหลือพอ และต้องการทำงานเพิ่มขึ้น	อุตสาหกรรม Industry											รวม Total	HOURS WORKED, AND AVAILABILITY FOR ADDITIONAL WORK		
	เกษตรกรรม และการประมง Agriculture	การทำเหมืองแร่ และเหมืองหิน Mining	การผลิต ไฟฟ้า ก๊าซ ไอน้ำระบบปรับ อากาศ Electricity	จัดเก็บน้ำจืดน้ำเสีย และประปา Water supply sewerage, waste	การก่อสร้าง Construction	การขนส่ง การขนส่ง การขนถ่าย การซ่อมยานยนต์ Transport, storage and storage	ที่พักแรมและ บริการด้านอาหาร Accommodation and food service	ข้อมูลข่าวสาร และการสื่อสาร Information communication	การเงินและ การประกันภัย Financial intermediation	การเงินและ การประกันภัย Financial intermediation	การเงินและ การประกันภัย Financial intermediation				
ยอดรวม	5,482.8	2,645.8	18.0	350.9	12.7	3.1	325.3	885.0	94.0	400.2	17.0	31.4	31.4	TOTAL	Available
มี	87.9	69.4	0.6	2.4	-	-	3.7	3.4	2.8	1.9	0.0	-	-	Available	Available
ไม่มี	5,394.9	2,576.4	17.4	348.5	12.7	3.1	321.6	881.6	91.3	398.3	16.9	31.4	31.4	Not available	Not available
มีงานประจำแต่ไม่ได้ทำงาน	55.2	23.9	1.0	4.7	-	-	4.6	6.3	0.3	7.7	-	-	-	With job not work	With job not work
มี	7.1	5.0	-	0.6	-	-	1.1	-	-	0.1	-	-	-	Available	Available
ไม่มี	48.1	19.0	1.0	4.1	-	-	3.5	6.3	0.3	7.7	-	-	-	Not available	Not available
1-9 ชั่วโมง	66.0	62.1	-	0.5	-	-	-	0.5	-	1.2	-	-	-	1-9 hours	1-9 hours
มี	17.9	17.5	-	-	-	-	-	-	-	-	-	-	-	Available	Available
ไม่มี	48.2	44.6	-	0.5	-	-	-	0.5	-	1.2	-	-	-	Not available	Not available
10-19 ชั่วโมง	382.3	333.6	-	8.1	-	-	5.3	13.7	3.9	11.8	0.2	-	-	10-19 hours	10-19 hours
มี	25.9	20.2	-	0.1	-	-	2.3	0.3	2.6	-	-	-	-	Available	Available
ไม่มี	356.4	313.4	-	8.0	-	-	3.1	13.3	1.3	11.8	0.2	-	-	Not available	Not available
20-29 ชั่วโมง	892.0	767.9	1.5	24.2	-	-	7.9	34.1	3.4	23.4	1.0	0.0	0.0	20-29 hours	20-29 hours
มี	17.4	12.0	0.6	1.2	-	-	0.1	1.4	0.2	0.3	0.0	-	-	Available	Available
ไม่มี	874.6	755.9	0.9	23.0	-	-	7.9	32.7	3.2	23.1	1.0	0.0	0.0	Not available	Not available
30-34 ชั่วโมง	521.1	383.7	0.0	25.3	1.5	-	11.0	47.3	5.0	28.8	0.9	1.1	1.1	30-34 hours	30-34 hours
มี	8.3	6.9	-	0.1	-	-	0.1	0.5	-	0.6	-	-	-	Available	Available
ไม่มี	512.9	376.9	0.0	25.2	1.5	-	11.0	46.7	5.0	28.3	0.9	1.1	1.1	Not available	Not available
35-39 ชั่วโมง	612.4	307.3	0.1	27.1	4.6	0.9	17.1	51.3	7.9	24.7	0.4	4.4	4.4	35-39 hours	35-39 hours
มี	2.1	0.2	-	0.4	-	-	-	0.4	-	0.9	-	-	-	Available	Available
ไม่มี	610.3	307.1	0.1	26.7	4.6	0.9	17.1	50.8	7.9	23.8	0.4	4.4	4.4	Not available	Not available
40-49 ชั่วโมง	1,607.5	518.0	7.5	142.7	4.6	1.5	156.9	305.5	27.0	126.0	9.4	17.3	17.3	40-49 hours	40-49 hours
มี	8.0	6.9	-	-	-	-	-	0.7	-	0.1	-	-	-	Available	Available
ไม่มี	1,599.6	511.2	7.5	142.7	4.6	1.5	156.9	304.8	27.0	125.9	9.4	17.3	17.3	Not available	Not available
50 ชั่วโมงขึ้นไป	1,346.2	249.2	8.0	118.3	2.0	0.7	122.4	426.4	46.7	176.5	5.1	8.6	8.6	50 hours and over	50 hours and over
มี	1.3	0.7	-	-	-	-	0.2	-	-	0.0	-	-	-	Available	Available
ไม่มี	1,344.9	248.5	8.0	118.3	2.0	0.7	122.2	426.4	46.7	176.5	5.1	8.6	8.6	Not available	Not available



ตารางที่ 10 จำนวนผู้มีงานทำ จำนวนชั่วโมงทำงานต่อสัปดาห์ การมีเวลาเหลือพอและต้องการทำงานเพิ่มขึ้น ภาคใต้ (ต่อ)

TABLE 10 EMPLOYED PERSONS BY INDUSTRY, HOURS WORKED PER WEEK, AVAILABILITY FOR ADDITIONAL WORK, SOUTHERN REGION (Contd.)

ไตรมาสที่ 3/2555 : Quarter 3/2012

ตัวเลขเป็นพัน : in Thousands

จำนวนชั่วโมงทำงาน และ การมีเวลาเหลือพอ และต้องการทำงานเพิ่มขึ้น	อุตสาหกรรม (ต่อ) Industry (Contd.)											HOURS WORKED, AND AVAILABILITY FOR ADDITIONAL WORK
	กิจกรรม อสังหาริมทรัพย์ Real estate activities	กิจกรรมทางวิชาชีพ วิทยุและเทคนิค Professional/scientific technical activities	การบริหารสนับสนุน และซัพพอร์ต Administrative and support service activities	การบริหารราชการ ป้องกันประเทศ Public admin- istration defence	การศึกษา Education	งานสังคมสงเคราะห์ Health and social work	ศิลปะ ความบันเทิง และนันทนาการ Art, entertainment	บริการด้านอื่นๆ Other service	งานในครัวเรือน Activities of household	กิจกรรมของ องค์กร Extra- territorial	ไม่ทราบ Unknown	
ยอดรวม	9.0	20.2	50.8	204.3	165.4	94.3	32.9	107.1	14.8	0.5	0.1	TOTAL
มี	0.1	-	0.5	0.7	0.2	-	-	2.0	0.1	-	-	Available
ไม่มี	8.9	20.2	50.3	203.6	165.2	94.3	32.9	105.1	14.7	0.5	0.1	Not available
มีงานประจำแต่ไม่ได้ทำงาน	0.2	-	1.7	0.9	2.0	0.3	0.2	1.6	-	-	-	With job not work
มี	-	-	0.0	-	-	-	-	0.3	-	-	-	Available
ไม่มี	0.2	-	1.7	0.9	2.0	0.3	0.2	1.2	-	-	-	Not available
19 ชั่วโมง	0.0	-	0.6	-	-	-	-	1.1	-	-	-	1-9 hours
มี	-	-	-	-	-	-	-	0.3	-	-	-	Available
ไม่มี	0.0	-	0.6	-	-	-	-	0.7	-	-	-	Not available
10-19 ชั่วโมง	0.9	-	1.7	0.1	0.7	0.8	0.2	1.0	0.3	-	-	10-19 hours
มี	-	-	0.2	-	0.2	-	-	-	-	-	-	Available
ไม่มี	0.9	-	1.6	0.1	0.5	0.8	0.2	1.0	0.3	-	-	Not available
20-29 ชั่วโมง	1.4	0.1	3.2	5.5	5.4	2.2	1.6	7.9	1.3	-	-	20-29 hours
มี	-	-	-	0.5	-	-	-	1.1	-	-	-	Available
ไม่มี	1.4	0.1	3.2	5.0	5.4	2.2	1.6	6.8	1.3	-	-	Not available
30-34 ชั่วโมง	0.1	0.7	0.8	3.0	1.5	1.7	0.2	8.3	0.2	-	-	30-34 hours
มี	0.1	-	-	-	-	-	-	0.1	-	-	-	Available
ไม่มี	0.1	0.7	0.8	3.0	1.5	1.7	0.2	8.2	0.2	-	-	Not available
35-39 ชั่วโมง	0.6	5.4	0.3	68.1	54.1	29.2	2.6	6.3	0.2	-	-	35-39 hours
มี	-	-	-	-	-	-	-	0.2	-	-	-	Available
ไม่มี	0.6	5.4	0.3	68.1	54.1	29.2	2.6	6.1	0.2	-	-	Not available
40-49 ชั่วโมง	2.5	8.8	15.5	94.9	89.1	41.4	7.5	28.1	3.1	0.5	-	40-49 hours
มี	-	-	-	0.2	-	-	-	-	0.1	-	-	Available
ไม่มี	2.5	8.8	15.5	94.6	89.1	41.4	7.5	28.1	3.0	0.5	-	Not available
50 ชั่วโมงขึ้นไป	3.3	5.3	27.0	31.9	12.6	18.7	20.6	53.0	9.7	0.0	0.1	50 hours and over
มี	-	-	0.3	-	-	-	-	-	-	-	-	Available
ไม่มี	3.3	5.3	26.7	31.9	12.6	18.7	20.6	53.0	9.7	0.0	0.1	Not available

ตารางที่ 10 จำนวนผู้จ้างงาน จำแนกตามอุตสาหกรรม จำนวนชั่วโมงทำงานต่อสัปดาห์ การมีเวลาเดินทางและต้องทำงานพิเศษ และเพศ ภาคใต้  
 TABLE 10 EMPLOYED PERSONS BY INDUSTRY, HOURS WORKED PER WEEK, AVAILABILITY FOR ADDITIONAL WORK AND SEX, SOUTHERN REGION

จำนวนผู้จ้างงาน เพศ และ การมีเวลาเดินทาง และต้องทำงานพิเศษ	รวม	อุตสาหกรรม Industry										กิจการบริการและ การบริการ Financial intermediation	ข้อมูลข่าวสาร และการสื่อสาร Information and communication	ที่พักและ บริการด้านอาหาร Accommodation and food service	การขนส่ง และ สถานพักสินค้า Transportation and storage	การขายส่ง การขายปลีก การซ่อมยานยนต์ Transport, storage	การขนส่ง และ การบริการ Construction	การซ่อม น้ำประปา และ ของเสีย Water supply sewerage, waste	ไฟฟ้า ก๊าซ และ น้ำร้อน Electricity	การผลิต Manufacturing	การทำ เหมืองแร่ และ เหมืองหิน Mining	เกษตรกรรม การปศุสัตว์ และการประมง Agriculture	รวม	HOURS WORKED, SEX AND AVAILABILITY FOR ADDITIONAL WORK
		เกษตรกรรม การปศุสัตว์ และการประมง Agriculture	การทำ เหมืองแร่ และ เหมืองหิน Mining	การผลิต Manufacturing	ไฟฟ้า ก๊าซ และ น้ำร้อน Electricity	การซ่อม น้ำประปา และ ของเสีย Water supply sewerage, waste	การขนส่ง และ การบริการ Construction	การขายส่ง การขายปลีก การซ่อมยานยนต์ Transport, storage	การขนส่ง และ สถานพักสินค้า Transportation and storage	ที่พักและ บริการด้านอาหาร Accommodation and food service	ข้อมูลข่าวสาร และการสื่อสาร Information and communication													
ชาย	3,014.7	1,511.5	15.0	155.9	10.3	2.1	294.2	445.6	87.3	135.9	9.4	15.2	TOTAL (MALE)	Available										
มี	51.1	39.7	-	1.0	-	-	2.5	1.8	2.8	0.8	0.0	-	Available											
ไม่มี	2,963.6	1,471.8	15.0	155.0	10.3	2.1	291.7	443.8	84.5	135.1	9.4	15.2	Not available											
มีงานประจำเต็มสัปดาห์งาน	32.7	15.4	1.0	2.2	-	-	4.4	3.5	0.3	2.8	-	-	With job not work											
มี	4.9	3.4	-	-	-	-	1.1	-	-	0.0	-	-	Available											
ไม่มี	27.8	12.0	1.0	2.2	-	-	3.3	3.5	0.3	2.8	-	-	Not available											
1-9 ชั่วโมง	31.4	30.3	-	0.4	-	-	-	0.4	-	0.0	-	-	1-9 hours											
มี	7.6	7.6	-	0.4	-	-	-	-	-	0.0	-	-	Available											
ไม่มี	23.9	22.8	-	0.4	-	-	-	-	-	0.0	-	-	Not available											
10-19 ชั่วโมง	190.5	169.7	-	1.6	-	-	4.2	6.9	3.8	1.8	0.2	-	10-19 hours											
มี	15.6	11.6	-	1.1	-	-	1.1	0.2	2.5	-	-	-	Available											
ไม่มี	175.0	158.1	-	1.6	-	-	3.1	6.8	1.3	1.8	0.2	-	Not available											
20-29 ชั่วโมง	481.9	426.9	0.9	4.2	-	-	7.3	16.3	3.0	6.5	0.6	0.0	20-29 hours											
มี	12.4	9.0	-	0.9	-	-	0.1	0.7	0.2	0.3	0.0	-	Available											
ไม่มี	469.5	418.0	0.9	3.4	-	-	7.2	15.6	2.8	6.3	0.6	0.0	Not available											
30-34 ชั่วโมง	290.8	223.3	0.0	8.9	1.5	-	10.3	23.0	4.9	8.6	0.7	0.0	30-34 hours											
มี	4.4	3.7	-	0.1	-	-	0.1	0.5	-	-	-	-	Available											
ไม่มี	286.3	219.6	0.0	8.9	1.5	-	10.2	22.5	4.9	8.6	0.7	0.0	Not available											
35-39 ชั่วโมง	318.4	166.5	0.1	12.0	4.0	0.5	15.8	27.2	7.5	8.3	0.2	2.0	35-39 hours											
มี	1.0	-	-	-	-	-	-	0.4	0.4	-	-	-	Available											
ไม่มี	317.4	166.5	0.1	12.0	4.0	0.5	15.8	26.8	7.5	7.9	0.2	2.0	Not available											
40-49 ชั่วโมง	900.1	309.0	6.8	64.9	2.9	1.1	143.9	161.7	25.2	44.1	6.3	9.3	40-49 hours											
มี	4.2	3.9	-	-	-	-	-	-	-	-	-	-	Available											
ไม่มี	895.9	305.0	6.8	64.9	2.9	1.1	143.9	161.7	25.2	44.1	6.3	9.3	Not available											
50 ชั่วโมงขึ้นไป	769.0	170.3	6.3	61.7	1.9	0.5	108.2	206.6	42.6	63.7	1.3	3.3	50 hours and over											
มี	1.1	0.6	-	-	-	-	-	-	-	0.0	-	-	Available											
ไม่มี	767.9	169.8	6.3	61.7	1.9	0.5	108.2	206.6	42.6	63.7	1.3	3.3	Not available											
หญิง	2,468.0	1,134.4	3.0	195.0	2.4	1.1	31.1	439.4	6.8	264.3	7.6	16.2	TOTAL (FEMALE)											
มี	36.8	29.7	0.6	1.5	-	-	1.2	1.6	0.0	1.2	-	-	Available											
ไม่มี	2,431.3	1,104.7	2.4	193.5	2.4	1.1	29.9	437.8	6.7	263.2	7.6	16.2	Not available											
มีงานประจำเต็มสัปดาห์งาน	22.6	8.5	-	2.5	-	-	0.2	2.9	-	4.9	-	-	With job not work											
มี	2.2	1.5	-	0.6	-	-	-	-	-	0.0	-	-	Available											
ไม่มี	20.4	6.9	-	1.9	-	-	0.2	2.9	-	4.9	-	-	Not available											
1-9 ชั่วโมง	34.6	31.8	-	0.2	-	-	-	0.1	-	1.2	-	-	1-9 hours											
มี	10.3	10.0	-	-	-	-	-	-	-	-	-	-	Available											
ไม่มี	24.3	21.8	-	0.2	-	-	-	0.1	-	1.2	-	-	Not available											
10-19 ชั่วโมง	191.7	163.9	-	6.5	-	-	1.2	6.8	0.0	10.0	-	-	10-19 hours											
มี	10.3	8.7	-	0.1	-	-	1.2	0.2	0.0	-	-	-	Available											
ไม่มี	181.4	155.3	-	6.4	-	-	-	6.6	-	10.0	-	-	Not available											
20-29 ชั่วโมง	410.2	341.0	0.6	19.9	-	-	0.6	17.8	0.4	16.9	0.4	0.0	20-29 hours											
มี	5.0	3.1	0.6	0.3	-	-	0.6	17.1	0.4	16.9	0.4	0.0	Available											
ไม่มี	405.2	337.9	-	19.6	-	-	0.7	24.3	0.1	20.3	0.1	0.4	Not available											
30-34 ชั่วโมง	230.4	160.5	0.0	16.4	-	-	0.7	17.8	0.4	16.9	0.4	0.0	30-34 hours											
มี	3.9	3.2	-	-	-	-	-	0.0	-	0.6	-	-	Available											
ไม่มี	226.5	157.3	0.0	16.4	-	-	0.7	17.8	0.4	16.9	0.4	0.0	Not available											
35-39 ชั่วโมง	294.0	140.7	0.0	15.1	0.6	0.4	1.3	24.1	0.1	19.7	0.2	2.4	35-39 hours											
มี	1.1	0.2	-	0.4	-	-	-	-	-	0.5	-	-	Available											
ไม่มี	292.9	140.5	-	14.6	0.6	0.4	1.3	24.1	0.4	16.0	0.2	2.4	Not available											
40-49 ชั่วโมง	707.5	209.1	0.7	77.8	1.7	0.4	12.9	143.8	1.8	81.9	3.1	8.0	40-49 hours											
มี	3.8	2.9	-	-	-	-	-	0.7	-	0.1	-	-	Available											
ไม่มี	703.7	206.1	0.7	77.8	1.7	0.4	12.9	143.2	1.8	81.8	3.1	8.0	Not available											
50 ชั่วโมงขึ้นไป	577.2	78.9	1.7	56.7	0.1	0.3	14.1	219.8	4.1	112.8	3.8	5.3	50 hours and over											
มี	0.2	0.2	-	-	-	-	-	-	-	-	-	-	Available											
ไม่มี	577.0	78.8	1.7	56.7	0.1	0.3	14.1	219.8	4.1	112.8	3.8	5.3	Not available											



ตารางที่ 10 จำนวนผู้มีงานทำ จำแนกตามอุตสาหกรรม จำนวนชั่วโมงทำงานต่อสัปดาห์ การมีเวลาเหลือและต้องการทำงานเพิ่มขึ้น เขต และเขตการปกครอง ภาคใต้ (ต่อ)  
TABLE 10 EMPLOYED PERSONS BY INDUSTRY, HOURS WORKED PER WEEK, AVAILABILITY FOR ADDITIONAL WORK, SEX AND AREA, SOUTHERN REGION (Contd.)

หน่วยนับพัน : In Thousands

จำนวนชั่วโมงทำงาน เพศ และ การมีเวลาเหลือ และต้องการทำงานเพิ่มขึ้น	อุตสาหกรรม Industry													กิจการการเงินและ การประกันภัย Financial intermediation	ข้อมูลข่าวสาร และการสื่อสาร Information and communication	ที่พักแรมและ บริการด้านอาหาร Accommodation and food service	การขนส่ง และ สถานที่เก็บสินค้า Transportation and storage	การขายปลีก การซ่อมยานยนต์ Transport, storage and repair	การก่อสร้าง	การจัดหา น้ำประปา และของเสีย Water supply sewerage, waste	ไฟฟ้า ก๊าซ ไอน้ำระบบปรับอากาศ Electricity and air conditioning	การผลิต เหมืองแร่ และเหมืองหิน Mining and quarrying	การทำ เหมืองแร่ และเหมืองหิน Mining	รวม	เกษตรกรรม การป่าไม้ และการประมง Agriculture forestry and fishing	HOURS WORKED, SEX AND AVAILABILITY FOR ADDITIONAL WORK
	Total	การตัด ไม้ Wood	การก่อสร้าง Construction	การขนส่ง Transport	การขายปลีก Retail	สถานที่เก็บ สินค้า Storage	การก่อสร้าง Construction	การจัดหา น้ำประปา และของเสีย Water supply sewerage, waste	ไฟฟ้า ก๊าซ และไอน้ำ Electricity and gas	การผลิต เหมืองแร่ และเหมืองหิน Mining	การทำ เหมืองแร่ และเหมืองหิน Mining	Total														
ยอดรวม (ชาย)	780.9	166.8	6.4	65.7	4.6	4.6	1.2	72.3	199.0	39.9	75.0	4.2	12.7	4.2	12.7	TOTAL (MALE)										
มี	5.8	1.7	-	1.0	-	-	-	0.8	0.8	0.3	0.3	0.0	-	0.0	-	Available										
ไม่มี	775.1	165.1	6.4	64.7	4.6	4.6	1.2	71.5	198.2	39.6	74.7	4.2	12.7	4.2	12.7	Not available										
มีงานประจำแต่ไม่ได้ทำงาน	8.1	2.9	1.0	0.7	-	-	-	1.3	0.7	0.3	0.5	-	-	-	-	With job not work										
มี	1.3	0.6	-	-	-	-	-	0.6	-	-	0.0	-	-	-	-	Available										
ไม่มี	6.9	2.2	1.0	0.7	-	-	-	0.8	0.7	0.3	0.4	-	-	-	-	Not available										
1-9 ชั่วโมง	3.4	2.6	-	0.4	-	-	-	-	0.4	-	0.0	-	-	-	-	1-9 hours										
มี	0.2	0.2	-	-	-	-	-	-	-	-	-	-	-	-	-	Available										
ไม่มี	3.3	2.4	-	0.4	-	-	-	0.4	-	-	0.0	-	-	-	-	Not available										
10-19 ชั่วโมง	21.6	15.9	-	0.6	-	-	0.2	2.7	0.8	0.8	0.5	-	-	-	-	10-19 hours										
มี	0.7	0.5	-	-	-	-	-	0.2	0.2	0.1	-	-	-	-	-	Available										
ไม่มี	20.9	15.5	-	0.6	-	-	0.2	2.6	0.8	0.8	0.5	-	-	-	-	Not available										
20-29 ชั่วโมง	52.4	30.9	-	2.1	-	-	1.2	7.4	1.8	1.8	2.6	0.6	0.0	0.6	0.0	20-29 hours										
มี	2.0	0.2	-	0.9	-	-	0.1	0.1	0.1	0.2	0.3	0.0	-	0.0	-	Available										
ไม่มี	50.5	30.7	-	1.3	-	-	1.1	7.3	1.5	1.5	2.4	0.6	0.0	0.6	0.0	Not available										
30-34 ชั่วโมง	55.7	31.9	0.0	1.7	0.1	-	1.8	10.5	1.0	1.0	4.3	0.3	0.2	0.3	0.2	30-34 hours										
มี	0.7	-	-	0.1	-	-	0.1	0.5	-	-	-	-	-	-	-	Available										
ไม่มี	55.0	31.9	0.0	1.7	0.1	-	1.8	10.0	1.0	1.0	4.3	0.3	0.2	0.3	0.2	Not available										
35-39 ชั่วโมง	73.6	23.6	0.1	3.8	2.9	0.5	3.8	8.8	1.7	1.7	4.1	0.1	1.8	0.1	1.8	35-39 hours										
มี	0.2	-	-	-	-	-	-	-	-	-	-	-	-	-	-	Available										
ไม่มี	73.4	23.6	0.1	3.8	2.9	0.5	3.8	8.8	1.7	1.7	4.1	0.1	1.8	0.1	1.8	Not available										
40-49 ชั่วโมง	281.8	35.9	4.5	28.7	1.5	0.6	35.1	69.8	11.3	11.3	24.9	2.5	8.0	2.5	8.0	40-49 hours										
มี	0.3	0.3	-	-	-	-	-	-	-	-	-	-	-	-	-	Available										
ไม่มี	281.5	35.6	4.5	28.7	1.5	0.6	35.1	69.8	11.3	11.3	24.9	2.5	8.0	2.5	8.0	Not available										
50 ชั่วโมงขึ้นไป	284.3	23.1	0.8	27.7	0.1	0.1	28.9	98.7	23.0	23.0	38.1	0.7	2.7	0.7	2.7	50 hours and over										
มี	0.6	-	-	-	-	-	0.2	-	-	-	0.0	-	-	-	-	Available										
ไม่มี	283.7	23.1	0.8	27.7	0.1	0.1	28.7	98.7	23.0	23.0	38.0	0.7	2.7	0.7	2.7	Not available										



ตารางที่ 10 จำนวนผู้มีงานทำ จำนวนชั่วโมงทำงานต่อสัปดาห์ การมีเวลาเหลือพอและต้องการทำงานเพิ่มขึ้น เขต และเขตการปกครอง ภาคใต้ (ต่อ)  
 TABLE 10 EMPLOYED PERSONS BY INDUSTRY, HOURS WORKED PER WEEK, AVAILABILITY FOR ADDITIONAL WORK, SEX AND AREA, SOUTHERN REGION (Contd.)

ไตรมาสที่ 3/2555 : Quarter 3/2012

ในเขตเทศบาล MUNICIPAL AREA

หน่วยเป็นพัน : In Thousands

จำนวนชั่วโมงทำงาน เพศ และ การมีเวลาเหลือพอ และต้องการทำงานเพิ่มขึ้น	อุตสาหกรรม (ต่อ) Industry (Contd.)											HOURS WORKED, SEX AND AVAILABILITY FOR ADDITIONAL WORK
	กิจกรรม อสังหาริมทรัพย์ Real estate activities	กิจกรรมทางวิชาชีพ วิทย์และเทคโนโลยี Professional/scientific technical activities	การบริหารสนับสนุน และนอกระบบ Administrative and support service activities	การบริหารราชการ นอกระบบ Public admini- stration defence	การศึกษา Education	งานสังคมสงเคราะห์ Health and social work	ศิลปะ ความบันเทิง และนันทนาการ Art, entertainment	บริการด้านอื่นๆ Other service	งานในครัวเรือน ส่วนบุคคล Activities of household	กิจกรรมของ องค์กร Extra- territorial	ไม่ทราบ Unknown	
ยอดรวม (ชาย)	2.7	5.5	13.0	50.2	23.2	10.0	10.0	18.3	0.5	0.0	-	TOTAL (MALE)
มี	0.1	-	0.4	0.2	-	-	-	0.2	-	-	-	Available
ไม่มี	2.6	5.5	12.6	50.0	23.2	10.0	10.0	18.1	0.5	0.0	-	Not available
มีงานประจำแต่ไม่ได้ทำงาน	-	-	0.5	-	0.1	0.2	-	0.1	-	-	-	With job not work
มี	-	-	0.0	-	-	-	-	-	-	-	-	Available
ไม่มี	-	-	0.5	-	0.1	0.2	-	0.1	-	-	-	Not available
1-9 ชั่วโมง	0.0	-	-	-	-	-	-	-	-	-	-	1-9 hours
มี	-	-	-	-	-	-	-	-	-	-	-	Available
ไม่มี	0.0	-	-	-	-	-	-	-	-	-	-	Not available
10-19 ชั่วโมง	0.5	-	-	0.1	-	-	0.1	0.3	-	-	-	10-19 hours
มี	-	-	-	-	-	-	-	-	-	-	-	Available
ไม่มี	0.5	-	-	0.1	-	-	0.1	0.3	-	-	-	Not available
20-29 ชั่วโมง	0.5	0.1	0.7	1.4	0.7	-	0.9	1.5	0.1	-	-	20-29 hours
มี	-	-	-	0.2	-	-	-	-	-	-	-	Available
ไม่มี	0.5	0.1	0.7	1.2	0.7	-	0.9	1.5	0.1	-	-	Not available
30-34 ชั่วโมง	0.1	0.6	0.2	0.9	0.1	-	0.2	1.7	-	-	-	30-34 hours
มี	0.1	-	-	-	-	-	-	-	-	-	-	Available
ไม่มี	0.0	0.6	0.2	0.9	0.1	-	0.2	1.7	-	-	-	Not available
35-39 ชั่วโมง	0.1	0.5	-	13.2	5.7	1.9	-	1.0	0.0	-	-	35-39 hours
มี	-	-	-	-	-	-	-	0.2	-	-	-	Available
ไม่มี	0.1	0.5	-	13.2	5.7	1.9	-	0.8	0.0	-	-	Not available
40-49 ชั่วโมง	0.6	2.6	4.5	24.3	14.7	4.9	1.6	5.7	-	-	-	40-49 hours
มี	-	-	-	-	-	-	-	-	-	-	-	Available
ไม่มี	0.6	2.6	4.5	24.3	14.7	4.9	1.6	5.7	-	-	-	Not available
50 ชั่วโมงขึ้นไป	0.7	1.8	7.2	10.4	1.9	3.0	7.3	8.0	0.4	0.0	-	50 hours and over
มี	-	-	0.3	-	-	-	-	-	-	-	-	Available
ไม่มี	0.7	1.8	6.8	10.4	1.9	3.0	7.3	8.0	0.4	0.0	-	Not available

ตารางที่ 10 จำนวนผู้มีงานทำ จำนวนชั่วโมงทำงานต่อสัปดาห์ การมีเวลาเหลือและต้องการทำงานเพิ่มขึ้น เขต และเขตการปกครอง ภาคใต้ (ต่อ)  
 TABLE 10 EMPLOYED PERSONS BY INDUSTRY, HOURS WORKED PER WEEK, AVAILABILITY FOR ADDITIONAL WORK, SEX AND AREA, SOUTHERN REGION (Contd.)

ไตรมาสที่ 3/2555 : Quarter 3/2012

ในเขตเทศบาล MUNICIPAL AREA

หน่วยเป็นพัน : In Thousands

จำนวนผู้มีงานทำ เพศ และ การมีเวลาเหลือ และต้องการทำงานเพิ่มขึ้น	อุตสาหกรรม (ต่อ) Industry (Contd.)											HOURS WORKED, SEX AND AVAILABILITY FOR ADDITIONAL WORK
	กิจกรรม อสังหาริมทรัพย์ Real estate activities	กิจกรรมทางวิชาชีพ วิทย์และเทคโนโลยี Professional/scientific technical activities	การบริหารราชการ และนอกรัฐบาล Public admin- istrative defence	การศึกษา Education	งานสังคมสงเคราะห์ Health and social work	ศิลปะ ความบันเทิง และนันทนาการ Art, entertainment	บริการด้านอื่นๆ Other service	งานในครัวเรือน ส่วนบุคคล Activities of household	กิจกรรมของ องค์กร Extra- territorial	ไม่ทราบ Unknown	TOTAL (FEMALE)	
ยอดรวม (หญิง)	3.8	5.8	31.8	44.2	26.5	5.0	34.9	7.4	-	0.1	0.1	Available
มี	-	-	-	0.2	-	-	0.3	0.1	-	-	-	Not available
ไม่มี	3.8	5.8	31.8	44.1	26.5	5.0	34.6	7.3	-	0.1	-	Not available
มีงานประจำแต่ไม่ได้ทำงาน	0.2	-	0.2	0.2	0.1	-	0.4	-	-	-	-	With job not work
มี	-	-	-	-	-	-	0.1	-	-	-	-	Available
ไม่มี	0.2	-	0.2	0.2	0.1	-	0.3	-	-	-	-	Not available
1-9 ชั่วโมง	-	-	-	-	-	-	0.5	-	-	-	-	1-9 hours
มี	-	-	-	-	-	-	0.1	-	-	-	-	Available
ไม่มี	-	-	-	-	-	-	0.4	-	-	-	-	Not available
10-19 ชั่วโมง	0.4	-	0.0	0.4	-	0.1	0.1	0.1	-	-	-	10-19 hours
มี	-	-	-	0.2	-	-	-	-	-	-	-	Available
ไม่มี	0.4	-	0.0	0.2	-	0.1	0.1	0.1	-	-	-	Not available
20-29 ชั่วโมง	0.8	-	0.5	1.1	0.5	-	1.5	0.8	-	-	-	20-29 hours
มี	-	-	-	-	-	-	-	-	-	-	-	Available
ไม่มี	0.8	-	0.5	1.1	0.5	-	1.5	0.8	-	-	-	Not available
30-34 ชั่วโมง	0.0	0.1	0.4	0.2	1.0	-	2.5	0.2	-	-	-	30-34 hours
มี	-	-	-	-	-	-	0.1	-	-	-	-	Available
ไม่มี	0.0	0.1	0.4	0.2	1.0	-	2.5	0.2	-	-	-	Not available
35-39 ชั่วโมง	0.1	0.0	10.1	15.4	6.8	0.0	1.3	0.1	-	-	-	35-39 hours
มี	-	-	-	-	-	-	-	-	-	-	-	Available
ไม่มี	0.1	0.0	10.1	15.4	6.8	0.0	1.3	0.1	-	-	-	Not available
40-49 ชั่วโมง	0.6	3.4	19.4	24.2	13.9	1.2	10.8	2.5	-	-	-	40-49 hours
มี	-	-	-	-	-	-	-	0.1	-	-	-	Available
ไม่มี	0.6	3.4	19.4	24.2	13.9	1.2	10.8	2.4	-	-	-	Not available
50 ชั่วโมงขึ้นไป	1.8	2.3	1.1	2.8	4.3	3.7	17.8	3.8	-	0.1	-	50 hours and over
มี	-	-	-	-	-	-	-	-	-	-	-	Available
ไม่มี	1.8	2.3	1.1	2.8	4.3	3.7	17.8	3.8	-	0.1	-	Not available

ตารางที่ 10 จำนวนผู้มีงานทำ จำแนกตามอุตสาหกรรม จำนวนชั่วโมงทำงานต่อสัปดาห์ การมีเวลาเหลือและต้องการทำงานเพิ่มขึ้น เขต และเขตการปกครอง ภาคใต้ (ต่อ)  
TABLE 10 EMPLOYED PERSONS BY INDUSTRY, HOURS WORKED PER WEEK, AVAILABILITY FOR ADDITIONAL WORK, SEX AND AREA, SOUTHERN REGION (Contd.)

ไตรมาสที่ 3/2555 - Quarter 3/2012

เขตเทศบาล NON-MUNICIPAL AREA

มิถุนายน : in Thousands

จำนวนชั่วโมงทำงาน เพศ และ การมีเวลาเหลือ และต้องการทำงานเพิ่มขึ้น	รวม	อุตสาหกรรม Industry										ข้อมูลข่าวสาร และการสื่อสาร Information and communication	ที่พักแรมและ บริการด้านอาหาร Accommodation and food service	TOTAL (MALE)
		เกษตรกรรม การป่าไม้ และการประมง Agriculture	การทำ เหมืองแร่ และเหมืองหิน Mining	การผลิต โลหะ Manufacturing	ไฟฟ้า ก๊าซ ไอน้ำระบบปรับอากาศ และประปา Electricity	การจัดหา น้ำบำบัดน้ำเสีย และประปา Water supply sewerage, waste	การก่อสร้าง Construction	อุตสาหกรรม การขนส่ง การซ่อมยานยนต์ Transport, storage	การขนส่ง และ สถานที่เก็บสินค้า Transportation and storage	บริการ Accommodation and food service	กิจการ การเงินและ การประกันภัย Financial intermediation			
ขอรวม (ชาย)	2,233.9	1,344.6	8.6	90.2	5.7	0.9	221.9	246.6	47.4	60.9	5.2	2.5	2.5	Available
มี	45.3	38.0	-	-	-	-	1.7	1.0	2.5	0.4	-	-	-	Available
ไม่มี	2,188.5	1,306.7	8.6	90.2	5.7	0.9	220.2	245.6	44.9	60.5	5.2	2.5	2.5	Not available
มีงานประจำแต่ไม่ได้ทำงาน	24.6	12.6	-	1.5	-	-	3.1	2.8	-	2.4	-	-	-	With job not work
มี	3.6	2.8	-	-	-	-	0.6	-	-	-	-	-	-	Available
ไม่มี	20.9	9.8	-	1.5	-	-	2.5	2.8	-	2.4	-	-	-	Not available
1-9 ชั่วโมง	28.0	27.7	-	-	-	-	-	-	-	-	-	-	-	1-9 hours
มี	7.4	7.4	-	-	-	-	-	-	-	-	-	-	-	Available
ไม่มี	20.6	20.3	-	-	-	-	-	-	-	-	-	-	-	Not available
10-19 ชั่วโมง	168.9	153.8	-	1.0	-	-	4.0	4.2	3.0	1.4	0.2	-	-	10-19 hours
มี	14.9	11.1	-	-	-	-	1.1	-	2.5	-	-	-	-	Available
ไม่มี	154.1	142.7	-	1.0	-	-	2.9	4.2	0.5	1.4	0.2	-	-	Not available
20-29 ชั่วโมง	429.4	396.0	0.9	2.1	-	-	6.1	8.9	1.3	3.9	-	-	-	20-29 hours
มี	10.5	8.8	-	-	-	-	-	0.6	-	-	-	-	-	Available
ไม่มี	419.0	387.2	0.9	2.1	-	-	6.1	8.4	1.3	3.9	-	-	-	Not available
30-34 ชั่วโมง	235.1	191.4	-	7.2	1.4	-	8.5	12.5	3.9	4.2	0.4	0.5	0.5	30-34 hours
มี	3.7	3.7	-	-	-	-	-	-	-	-	-	-	-	Available
ไม่มี	231.4	187.7	-	7.2	1.4	-	8.5	12.5	3.9	4.2	0.4	0.5	0.5	Not available
35-39 ชั่วโมง	244.8	142.9	-	8.2	1.1	-	12.0	18.4	5.8	4.3	0.2	0.1	0.1	35-39 hours
มี	0.9	-	-	-	-	-	-	0.4	-	0.4	-	-	-	Available
ไม่มี	244.0	142.9	-	8.2	1.1	-	12.0	17.9	5.8	3.8	0.2	0.1	0.1	Not available
40-49 ชั่วโมง	618.3	273.1	2.3	36.2	1.4	0.5	108.8	91.9	13.9	19.1	3.8	1.3	1.3	40-49 hours
มี	3.9	3.7	-	-	-	-	-	-	-	-	-	-	-	Available
ไม่มี	614.4	269.4	2.3	36.2	1.4	0.5	108.8	91.9	13.9	19.1	3.8	1.3	1.3	Not available
50 ชั่วโมงขึ้นไป	484.7	147.2	5.5	34.0	1.8	0.4	79.5	107.9	19.6	25.7	0.6	0.6	0.6	50 hours and over
มี	0.6	0.6	-	-	-	-	-	-	-	-	-	-	-	Available
ไม่มี	484.2	146.6	5.5	34.0	1.8	0.4	79.5	107.9	19.6	25.7	0.6	0.6	0.6	Not available



ตารางที่ 10 จำนวนผู้มีงานทำ จำแนกตามอุตสาหกรรม จำนวนชั่วโมงทำงานต่อสัปดาห์ การมีเวลาเหลือและต้องการทำงานเพิ่มขึ้น เขต และเขตการปกครอง ภาคใต้ (ต่อ)  
 TABLE 10 EMPLOYED PERSONS BY INDUSTRY, HOURS WORKED PER WEEK, AVAILABILITY FOR ADDITIONAL WORK, SEX AND AREA, SOUTHERN REGION (Contd.)

ไตรมาสที่ 3/2555 - Quarter 3/2012

เขตเทศบาล NON-MUNICIPAL AREA

มิถุนายน : in Thousands

จำนวนชั่วโมงทำงาน เพศ และ การมีเวลาเหลือพอ และต้องการทำงานเพิ่มขึ้น	รวม	อุตสาหกรรม Industry										ข้อมูลข่าวสาร และการสื่อสาร Information and communication	กิจการบริการ และการบริการ Financial intermediation	HOURS WORKED, SEX AND AVAILABILITY FOR ADDITIONAL WORK
		เกษตรกรรม และการประมง Agriculture	การทำ เหมืองแร่ และเหมืองหิน Mining	การผลิต โลหะ Manufacturing	ไฟฟ้า ก๊าซ ไอน้ำระบบปรับอากาศ และประปา Electricity	การจัดการน้ำ บำบัดน้ำเสีย และประปา Water supply sewerage, waste	การก่อสร้าง Construction	อุตสาหกรรม การขนส่ง การขนส่ง Transport, storage	การขนส่ง และ สถานที่เก็บสินค้า Transportation and storage	ที่พักแรมและ บริการด้านอาหาร Accommodation and food service	ข้อมูลข่าวสาร และการสื่อสาร Information and communication			
ยอดรวม (หญิง)	1,798.5	1,039.3	2.7	137.2	0.8	0.3	21.1	255.4	2.0	134.5	3.8	2.8	3.8	TOTAL (FEMALE)
มี	34.8	29.3	0.6	0.9	-	-	1.2	1.4	-	1.1	-	-	-	Available
ไม่มี	1,763.6	1,010.1	2.1	136.3	0.8	0.3	19.9	254.0	2.0	133.4	3.8	2.8	3.8	Not available
มีงานประจำแต่ไม่ได้ทำงาน	19.3	7.8	-	2.3	-	-	-	2.9	-	3.9	-	-	-	With job not work
มี	1.8	1.4	-	0.4	-	-	-	-	-	-	-	-	-	Available
ไม่มี	17.5	6.4	-	1.8	-	-	-	2.9	-	3.9	-	-	-	Not available
1-9 ชั่วโมง	29.8	28.1	-	-	-	-	-	-	-	0.9	-	-	-	1-9 hours
มี	10.1	9.9	-	-	-	-	-	-	-	-	-	-	-	Available
ไม่มี	19.7	18.2	-	-	-	-	-	-	-	0.9	-	-	-	Not available
10-19 ชั่วโมง	171.0	150.3	-	5.6	-	-	1.2	3.3	-	8.5	-	-	-	10-19 hours
มี	9.8	8.6	-	-	-	-	1.2	-	-	-	-	-	-	Available
ไม่มี	161.3	141.7	-	5.6	-	-	-	3.3	-	8.5	-	-	-	Not available
20-29 ชั่วโมง	367.2	319.0	0.6	15.9	-	-	0.6	13.0	0.4	10.6	-	-	-	20-29 hours
มี	4.6	3.0	0.6	-	-	-	-	0.7	-	-	-	-	-	Available
ไม่มี	362.6	316.0	-	15.9	-	-	0.6	12.2	0.4	10.6	-	-	-	Not available
30-34 ชั่วโมง	179.5	143.0	-	12.9	-	-	0.3	10.3	-	9.9	0.1	-	0.1	30-34 hours
มี	3.7	3.2	-	-	-	-	-	-	-	0.5	-	-	-	Available
ไม่มี	175.8	139.8	-	12.9	-	-	0.3	10.3	-	9.3	0.1	-	0.1	Not available
35-39 ชั่วโมง	223.2	128.4	-	10.8	0.1	-	0.4	16.1	0.4	7.8	0.1	0.1	0.6	35-39 hours
มี	1.0	0.1	-	0.4	-	-	-	-	-	0.5	-	-	-	Available
ไม่มี	222.2	128.3	-	10.3	0.1	-	0.4	16.1	0.4	7.3	0.1	0.1	0.6	Not available
40-49 ชั่วโมง	460.5	190.2	0.4	55.9	0.7	-	7.3	78.2	0.4	37.2	2.1	-	1.7	40-49 hours
มี	3.7	2.9	-	-	-	-	-	0.7	-	0.1	-	-	-	Available
ไม่มี	456.8	187.3	0.4	55.9	0.7	-	7.3	77.6	0.4	37.1	2.1	-	1.7	Not available
50 ชั่วโมงขึ้นไป	348.0	72.7	1.7	33.9	-	0.3	11.4	131.6	0.8	55.9	0.7	0.7	1.4	50 hours and over
มี	0.2	0.2	-	-	-	-	-	-	-	-	-	-	-	Available
ไม่มี	347.8	72.5	1.7	33.9	-	0.3	11.4	131.6	0.8	55.9	0.7	0.7	1.4	Not available

ตารางที่ 10 จำนวนผู้มีงานทำ จำนวนตามอุตสาหกรรม จำนวนชั่วโมงทำงานต่อสัปดาห์ การมีเวลาเหลือและต้องการทำงานเพิ่มขึ้น เขต และเขตการปกครอง ภาคใต้ (ต่อ)  
TABLE 10 EMPLOYED PERSONS BY INDUSTRY, HOURS WORKED PER WEEK, AVAILABILITY FOR ADDITIONAL WORK, SEX AND AREA, SOUTHERN REGION (Contd.)

ไตรมาสที่ 3/2555 : Quarter 3/2012

เมืองเขตเทศบาล NON-MUNICIPAL AREA

จำนวนเป็นพัน : In Thousands

จำนวนชั่วโมงทำงาน เพศ และ การมีเวลาเหลือ และต้องการทำงานเพิ่มขึ้น	อุตสาหกรรม (ต่อ) Industry (Contd.)										งานในครัวเรือน ส่วนบุคคล Activities of household	บริการด้านอื่นๆ Other service	กิจการของ องค์กร Extra- territorial	ไม่ทราบ Unknown	HOURS WORKED, SEX AND AVAILABILITY FOR ADDITIONAL WORK
	กิจกรรม อสังหาริมทรัพย์ Real estate activities	กิจกรรมทางวิชาชีพ วิทย์และเทคโนโลยี Professional, scientific technical activities	การบริหารสนับสนุน และป้องกันประเทศ Administrative and support service activities	การบริหารราชการ ป้องกันประเทศ Public admin- istration defence	การศึกษา Education	กิจกรรมด้านสุขภาพ งานสังคมสงเคราะห์ Health and social work	ศิลปะ ความบันเทิง และนันทนาการ Art, entertain- ment	การศึกษานอก โรงเรียน Education outside school	การบริการ การบริการ Service	การบริการ การบริการ Service					
โดยรวม (ชาย)	1.1	4.3	19.4	81.5	32.9	14.9	13.6	28.9	2.6	-	-	-	-	TOTAL (MALE)	
มี	-	-	0.2	0.2	-	-	-	1.4	-	-	-	-	-	Available	
ไม่มี	1.1	4.3	19.2	81.3	32.9	14.9	13.6	27.6	2.6	-	-	-	Not available		
มีงานประจำแต่ไม่ได้ทำงาน	-	-	1.2	0.7	-	-	-	0.3	-	-	-	-	-	With job not work	
มี	-	-	-	-	-	-	-	0.3	-	-	-	-	-	Available	
ไม่มี	-	-	1.2	0.7	-	-	-	-	-	-	-	-	-	Not available	
1-9 ชั่วโมง	-	-	-	-	-	-	-	0.3	-	-	-	-	-	1-9 hours	
มี	-	-	-	-	-	-	-	-	-	-	-	-	-	Available	
ไม่มี	-	-	-	-	-	-	-	0.3	-	-	-	-	-	Not available	
10-19 ชั่วโมง	-	-	1.1	-	-	-	-	0.4	-	-	-	-	-	10-19 hours	
มี	-	-	0.2	-	-	-	-	-	-	-	-	-	-	Available	
ไม่มี	-	-	0.9	-	-	-	-	0.4	-	-	-	-	-	Not available	
20-29 ชั่วโมง	0.1	-	1.6	2.1	1.8	0.9	0.4	3.3	-	-	-	-	-	20-29 hours	
มี	-	-	-	-	-	-	-	1.1	-	-	-	-	-	Available	
ไม่มี	0.1	-	1.6	2.1	1.8	0.9	0.4	2.2	-	-	-	-	-	Not available	
30-34 ชั่วโมง	-	-	0.4	0.8	0.3	-	-	3.2	-	-	-	-	-	30-34 hours	
มี	-	-	-	-	-	-	-	-	-	-	-	-	-	Available	
ไม่มี	-	-	0.4	0.8	0.3	-	-	3.2	-	-	-	-	-	Not available	
35-39 ชั่วโมง	0.4	3.1	-	29.5	10.8	3.4	2.1	2.7	-	-	-	-	-	35-39 hours	
มี	-	-	-	-	-	-	-	-	-	-	-	-	-	Available	
ไม่มี	0.4	3.1	-	29.5	10.8	3.4	2.1	2.7	-	-	-	-	-	Not available	
40-49 ชั่วโมง	0.5	0.3	3.4	31.2	18.2	3.3	2.8	6.4	-	-	-	-	-	40-49 hours	
มี	-	-	-	0.2	-	-	-	-	-	-	-	-	-	Available	
ไม่มี	0.5	0.3	3.4	31.0	18.2	3.3	2.8	6.4	-	-	-	-	-	Not available	
50 ชั่วโมงขึ้นไป	0.1	0.9	11.6	17.3	1.8	7.0	8.3	12.3	2.6	-	-	-	-	50 hours and over	
มี	-	-	-	-	-	-	-	-	-	-	-	-	-	Available	
ไม่มี	0.1	0.9	11.6	17.3	1.8	7.0	8.3	12.3	2.6	-	-	-	-	Not available	

ตารางที่ 10 จำนวนผู้มีงานทำ จำนวนตามอุตสาหกรรม จำนวนชั่วโมงทำงานต่อสัปดาห์ การมีเวลาเหลือและต้องการทำงานเพิ่มขึ้น เขต และเขตการปกครอง ภาคใต้ (ต่อ)  
TABLE 10 EMPLOYED PERSONS BY INDUSTRY, HOURS WORKED PER WEEK, AVAILABILITY FOR ADDITIONAL WORK, SEX AND AREA, SOUTHERN REGION (Contd.)

ไตรมาสที่ 3/2555 : Quarter 3/2012

เมืองเขตเทศบาล NON-MUNICIPAL AREA

มิลิวเนียนั้น : In Thousands

จำนวนชั่วโมงทำงาน เพศ และ การมีเวลาเหลือ และต้องการทำงานเพิ่มขึ้น	อุตสาหกรรม (ต่อ) Industry (Contd.)											HOURS WORKED, SEX AND AVAILABILITY FOR ADDITIONAL WORK
	กิจกรรม อสังหาริมทรัพย์ Real estate activities	กิจกรรมทางวิชาชีพ วิทย์และเทคโนโลยี Professional, scientific technical activities	การบริหารธุรกิจ และป้องกันประเทศ Administrative and support service activities	การบริหารราชการ ป้องกันประเทศ Public admin- istration defence	การศึกษา Education	กิจกรรมด้านสุขภาพ งานสังคมสงเคราะห์ Health and social work	ศิลปะ ความบันเทิง และนันทนาการ Art, entertain- ment	บริการด้านอื่นๆ Other service	งานในครัวเรือน ส่วนบุคคล Activities of household	กิจกรรมของ องค์กร Extra- territorial	ไม่ทราบ Unknown	
โดยรวม (หญิง)	1.4	4.5	9.9	40.9	65.1	42.9	4.2	25.0	4.3	0.5	-	TOTAL (FEMALE)
มี	-	-	-	0.3	-	-	-	0.2	-	-	-	Available
ไม่มี	1.4	4.5	9.9	40.6	65.1	42.9	4.2	24.8	4.3	0.5	-	Not available
มีงานประจำแต่ไม่ได้ทำงาน	-	-	-	-	1.7	-	0.2	0.8	-	-	-	With job not work
มี	-	-	-	-	-	-	-	-	-	-	-	Available
ไม่มี	-	-	-	-	1.7	-	0.2	0.8	-	-	-	Not available
1-9 ชั่วโมง	-	-	0.6	-	-	-	-	0.2	-	-	-	1-9 hours
มี	-	-	-	-	-	-	-	0.2	-	-	-	Available
ไม่มี	-	-	0.6	-	-	-	-	-	-	-	-	Not available
10-19 ชั่วโมง	-	-	0.7	-	0.2	0.8	-	0.2	0.2	-	-	10-19 hours
มี	-	-	-	-	-	-	-	-	-	-	-	Available
ไม่มี	-	-	0.7	-	0.2	0.8	-	0.2	0.2	-	-	Not available
20-29 ชั่วโมง	-	-	0.8	1.5	1.8	0.9	0.3	1.6	0.4	-	-	20-29 hours
มี	-	-	-	0.3	-	-	-	-	-	-	-	Available
ไม่มี	-	-	0.8	1.2	1.8	0.9	0.3	1.6	0.4	-	-	Not available
30-34 ชั่วโมง	-	-	-	0.9	1.0	0.4	-	0.8	-	-	-	30-34 hours
มี	-	-	-	-	-	-	-	-	-	-	-	Available
ไม่มี	-	-	-	0.9	1.0	0.4	-	0.8	-	-	-	Not available
35-39 ชั่วโมง	-	1.7	0.2	15.3	22.2	17.0	0.5	1.3	0.2	-	-	35-39 hours
มี	-	-	-	-	-	-	-	-	-	-	-	Available
ไม่มี	-	1.7	0.2	15.3	22.2	17.0	0.5	1.3	0.2	-	-	Not available
40-49 ชั่วโมง	0.7	2.6	3.7	20.0	32.0	19.3	1.9	5.3	0.6	0.5	-	40-49 hours
มี	-	-	-	-	-	-	-	-	-	-	-	Available
ไม่มี	0.7	2.6	3.7	20.0	32.0	19.3	1.9	5.3	0.6	0.5	-	Not available
50 ชั่วโมงขึ้นไป	0.7	0.3	3.9	3.1	6.1	4.4	1.3	14.9	3.0	-	-	50 hours and over
มี	-	-	-	-	-	-	-	-	-	-	-	Available
ไม่มี	0.7	0.3	3.9	3.1	6.1	4.4	1.3	14.9	3.0	-	-	Not available



ตารางที่ 11 จำนวนผู้มีงานทำ จำแนกตามสถานภาพการทำงาน จำนวนชั่วโมงทำงานต่อสัปดาห์ การมีสถานะถือและต่อการทำงานเพิ่มขึ้น และเพศ ภาคใต้  
 TABLE 11 EMPLOYED PERSONS BY WORK STATUS, HOURS WORKED PER WEEK, AVAILABILITY FOR ADDITIONAL WORK AND SEX - SOUTHERN REGION

หน่วยนับพัน : in Thousands

จำนวนชั่วโมงทำงาน เพศ และ การมีสถานะถือของ และต่อการทำงานเพิ่มขึ้น	สถานภาพการทำงาน Work Status						Hours Worked, SEX AND AVAILABILITY FOR ADDITIONAL WORK TOTAL (MALE)
	รวม Total	นายจ้าง Employer	รัฐจ้าง Government Employee	ลูกจ้างเอกชน Private Employee	ทำงานส่วนตัว Own Account Worker	ครอบครัว Unpaid Family Worker	
ชาย	3,014.7	1,474.4	228.9	1,042.5	1,132.7	461.4	1.9
มี	51.1	1.1	0.4	12.6	25.4	11.6	-
ไม่มี	2,963.6	146.2	228.4	1,029.9	1,107.4	449.8	1.9
มีงานประจำแต่ไม่ได้ทำงาน	32.7	5.2	1.0	11.3	15.2	0.1	-
มี	4.9	0.5	-	1.4	3.0	-	-
ไม่มี	27.8	4.7	1.0	9.8	12.2	0.1	-
1-9 ชั่วโมง	31.4	5.2	-	2.8	13.3	10.1	-
มี	7.6	-	-	0.2	5.2	2.1	-
ไม่มี	23.9	5.2	-	2.6	8.1	8.0	-
10-19 ชั่วโมง	190.5	13.1	0.1	34.8	94.7	48.0	-
มี	15.6	0.2	-	3.9	6.8	4.6	-
ไม่มี	175.0	12.9	0.1	30.8	87.8	43.4	-
20-29 ชั่วโมง	481.9	14.8	5.2	106.3	237.3	118.2	-
มี	12.4	0.3	0.2	3.4	4.7	3.8	-
ไม่มี	469.5	14.5	4.9	102.9	232.7	114.4	-
30-34 ชั่วโมง	290.8	6.7	3.2	68.9	149.8	62.2	-
มี	4.4	0.1	-	2.6	1.0	0.7	-
ไม่มี	286.3	6.6	3.2	66.2	148.8	61.5	-
35-39 ชั่วโมง	318.4	9.6	74.5	73.3	119.9	40.9	0.3
มี	1.0	-	-	0.2	0.4	0.4	-
ไม่มี	317.4	9.6	74.5	73.1	119.4	40.5	0.3
40-49 ชั่วโมง	900.1	36.7	98.1	398.0	272.9	94.2	0.2
มี	4.2	0.1	0.2	0.4	3.4	-	-
ไม่มี	895.9	36.6	97.9	397.6	269.5	94.2	0.2
50 ชั่วโมงขึ้นไป	769.0	56.2	46.9	347.2	229.6	87.8	1.4
มี	1.1	-	-	0.3	0.8	-	-
ไม่มี	767.9	56.2	46.9	346.9	228.8	87.8	1.4
หญิง	2,468.0	43.5	224.7	714.4	697.2	785.2	3.0
มี	36.8	-	0.5	12.9	7.4	16.1	-
ไม่มี	2,431.3	43.5	224.2	701.6	689.8	769.1	3.0
มีงานประจำแต่ไม่ได้ทำงาน	22.6	1.8	2.0	9.1	9.7	-	-
มี	2.2	-	-	1.3	1.0	-	-
ไม่มี	20.4	1.8	2.0	7.8	8.8	-	-
1-9 ชั่วโมง	34.6	4.5	-	5.4	6.8	18.0	-
มี	10.3	-	-	3.1	1.4	5.8	-
ไม่มี	24.3	4.5	-	2.3	5.4	12.2	-
10-19 ชั่วโมง	191.7	6.2	0.8	39.8	53.6	91.4	-
มี	10.3	-	0.2	4.1	1.4	4.6	-
ไม่มี	181.4	6.2	0.6	35.7	52.2	86.8	-
20-29 ชั่วโมง	410.2	6.3	4.7	83.4	127.9	187.3	0.6
มี	5.0	-	0.3	1.4	1.5	1.8	-
ไม่มี	405.2	6.3	4.4	82.0	126.4	185.5	0.6
30-34 ชั่วโมง	230.4	1.5	3.1	48.2	79.4	98.1	-
มี	3.9	-	-	1.9	1.2	0.8	-
ไม่มี	226.5	1.5	3.1	46.3	78.2	97.3	-
35-39 ชั่วโมง	294.0	1.1	86.9	47.4	63.7	94.3	0.7
มี	1.1	-	-	0.5	0.1	0.5	-
ไม่มี	292.9	1.1	86.9	46.9	63.5	93.8	0.7
40-49 ชั่วโมง	707.5	8.6	110.5	272.0	147.1	168.7	0.6
มี	3.8	-	-	0.6	0.8	2.5	-
ไม่มี	703.7	8.6	110.5	271.4	146.3	166.3	0.6
50 ชั่วโมงขึ้นไป	577.2	13.5	16.7	209.2	209.1	127.5	1.2
มี	0.2	-	-	-	-	0.2	-
ไม่มี	577.0	13.5	16.7	209.2	209.1	127.3	1.2

ตารางที่ 11 จำนวนผู้มีงานทำ จำนวนชั่วโมงการทำงาน จำนวนชั่วโมงทำงานต่อสัปดาห์ การมีเวลาเหลือพอและต้องการทำงานเพิ่มขึ้น เขต และเขตการปกครอง ภาคใต้ (ต่อ)

TABLE 11 EMPLOYED PERSONS BY WORK STATUS, HOURS WORKED PER WEEK, AVAILABILITY FOR ADDITIONAL WORK, SEX AND AREA, SOUTHERN REGION (Contd.)

ไตรมาสที่ 3/2555 : Quarter 3/2012

ในเขตเทศบาล MUNICIPAL AREA

หน่วยเป็นพัน : In Thousands

จำนวนชั่วโมงทำงาน เพศ และ การมีเวลาเหลือพอ และต้องการทำงานเพิ่มขึ้น	รวม	สถานภาพการทำงาน Work Status						HOURS WORKED, SEX AND AVAILABILITY FOR ADDITIONAL WORK
		นายจ้าง Employer	ลูกจ้างรัฐบาล Government Employee	ลูกจ้างเอกชน Private Employee	Own Account Worker	ช่วยธุรกิจ ครอบครัว Unpaid Family Worker	การรวมกลุ่ม Members of Producers' Cooperatives	
ยอดรวม (ชาย)	780.9	49.2	96.0	296.7	249.9	88.8	0.3	TOTAL (MALE)
มี	5.8	1.0	0.2	2.9	1.7	-	-	Available
ไม่มี	775.1	48.2	95.7	293.8	248.3	88.8	0.3	Not available
มีงานประจำแต่ไม่ได้ทำงาน	8.1	1.6	0.3	3.6	2.6	0.1	-	With job not work
มี	1.3	0.5	-	0.4	0.4	-	-	Available
ไม่มี	6.9	1.1	0.3	3.2	2.2	0.1	-	Not available
1-9 ชั่วโมง	3.4	0.8	-	0.0	1.5	1.1	-	1-9 hours
มี	0.2	-	-	-	0.2	-	-	Available
ไม่มี	3.3	0.8	-	0.0	1.3	1.1	-	Not available
10-19 ชั่วโมง	21.6	2.4	0.1	4.1	10.6	4.5	-	10-19 hours
มี	0.7	-	-	0.4	0.3	-	-	Available
ไม่มี	20.9	2.4	0.1	3.7	10.3	4.5	-	Not available
20-29 ชั่วโมง	52.4	2.8	2.1	11.7	27.2	8.7	-	20-29 hours
มี	2.0	0.3	0.2	1.1	0.3	-	-	Available
ไม่มี	50.5	2.4	1.9	10.6	26.9	8.7	-	Not available
30-34 ชั่วโมง	55.7	2.3	1.2	11.4	29.1	11.8	-	30-34 hours
มี	0.7	0.1	-	0.6	0.1	-	-	Available
ไม่มี	55.0	2.2	1.2	10.8	29.0	11.8	-	Not available
35-39 ชั่วโมง	73.6	1.7	27.0	10.0	27.2	7.7	-	35-39 hours
มี	0.2	-	-	0.2	-	-	-	Available
ไม่มี	73.4	1.7	27.0	9.9	27.2	7.7	-	Not available
40-49 ชั่วโมง	281.8	14.7	48.1	129.7	65.9	23.2	0.2	40-49 hours
มี	0.3	0.1	-	-	0.2	-	-	Available
ไม่มี	281.5	14.6	48.1	129.7	65.7	23.2	0.2	Not available
50 ชั่วโมงขึ้นไป	284.3	23.0	17.2	126.2	86.0	31.9	0.1	50 hours and over
มี	0.6	-	-	0.3	0.2	-	-	Available
ไม่มี	283.7	23.0	17.2	125.8	85.8	31.9	0.1	Not available

ตารางที่ 11 จำนวนผู้มีงานทำ จำนวนชั่วโมงการทำงานต่อสัปดาห์ การมีเวลาเหลือพอและต้องการทำงานเพิ่มขึ้น เขต และเขตการปกครอง ภาคใต้ (ต่อ)

TABLE 11 EMPLOYED PERSONS BY WORK STATUS, HOURS WORKED PER WEEK, AVAILABILITY FOR ADDITIONAL WORK, SEX AND AREA, SOUTHERN REGION (Contd.)

ไตรมาสที่ 3/2555 : Quarter 3/2012

ในเขตเทศบาล MUNICIPAL AREA

หน่วยเป็นพัน : In Thousands

จำนวนชั่วโมงทำงาน เพศ และ การมีเวลาเหลือพอ และต้องการทำงานเพิ่มขึ้น	สถานภาพการทำงาน Work Status						HOURS WORKED, SEX AND AVAILABILITY FOR ADDITIONAL WORK
	รวม	นายจ้าง Employer	ลูกจ้างรัฐบาล Government Employee	ลูกจ้างเอกชน Private Employee	Own Account Worker	ช่วยธุรกิจ ครอบครัว Unpaid Family Worker	
ยอดรวม (หญิง)	669.6	19.7	89.9	224.5	195.6	140.0	TOTAL (FEMALE)
มี	1.9	-	0.2	0.9	0.4	0.5	Available
ไม่มี	667.6	19.7	89.7	223.6	195.2	139.5	Not available
มีงานประจำแต่ไม่ได้ทำงาน	3.2	0.3	0.3	1.3	1.3	-	With job not work
มี	0.4	-	-	0.3	0.1	-	Available
ไม่มี	2.8	0.3	0.3	1.0	1.2	-	Not available
1-9 ชั่วโมง	4.8	0.5	-	0.4	1.4	2.5	1-9 hours
มี	0.2	-	-	-	0.2	-	Available
ไม่มี	4.6	0.5	-	0.4	1.1	2.5	Not available
10-19 ชั่วโมง	20.7	1.4	0.3	3.9	6.2	8.9	10-19 hours
มี	0.6	-	0.2	0.3	-	0.1	Available
ไม่มี	20.2	1.4	0.1	3.6	6.2	8.8	Not available
20-29 ชั่วโมง	42.9	2.2	1.5	5.4	18.8	15.0	20-29 hours
มี	0.4	-	-	-	0.1	0.4	Available
ไม่มี	42.5	2.2	1.5	5.4	18.8	14.6	Not available
30-34 ชั่วโมง	50.9	0.4	1.0	9.6	19.4	20.5	30-34 hours
มี	0.2	-	-	0.1	0.1	0.0	Available
ไม่มี	50.7	0.4	1.0	9.5	19.4	20.4	Not available
35-39 ชั่วโมง	70.8	0.2	31.4	10.6	13.7	14.8	35-39 hours
มี	0.1	-	-	0.1	-	-	Available
ไม่มี	70.7	0.2	31.4	10.6	13.7	14.8	Not available
40-49 ชั่วโมง	247.0	6.1	49.9	104.6	52.3	34.1	40-49 hours
มี	0.1	-	-	0.1	-	-	Available
ไม่มี	246.9	6.1	49.9	104.5	52.3	34.1	Not available
50 ชั่วโมงขึ้นไป	229.2	8.5	5.4	88.6	82.4	44.2	50 hours and over
มี	-	-	-	-	-	-	Available
ไม่มี	229.2	8.5	5.4	88.6	82.4	44.2	Not available

ตารางที่ 11 จำนวนผู้ปฏิบัติงาน จำนวนชั่วโมงทำงานต่อสัปดาห์ การมีเวลาเหลือพอและต้องการทำงานเพิ่มขึ้น เขต และเขตการปกครอง ภาคใต้ (ต่อ)

TABLE 11 EMPLOYED PERSONS BY WORK STATUS, HOURS WORKED PER WEEK, AVAILABILITY FOR ADDITIONAL WORK, SEX AND AREA, SOUTHERN REGION (Contd.)

ไตรมาสที่ 3/2555 : Quarter 3/2012  
นอกเขตเทศบาล NON-MUNICIPAL AREA  
หน่วยเป็นพัน : In Thousands

จำนวนชั่วโมงทำงาน เพศ และ การมีเวลาเหลือพอ และต้องการทำงานเพิ่มขึ้น	สถานภาพการทำงาน Work Status										TOTAL (MALE)	
	รวม Total	นายจ้าง Employer		ลูกจ้างรัฐบาล Government Employee		ลูกจ้างเอกชน Private Employee		ทำงานส่วนตัว Own Account Worker		ช่วยธุรกิจ ครอบครัว Unpaid Family Worker		การรวมกลุ่ม Members of Producers' Cooperatives
		Employer	Government Employee	Private Employee	Own Account Worker	Unpaid Family Worker						
ยอดรวม (ชาย)	2,233.9	98.2	132.9	745.8	882.8	372.6	1.6					
มี	45.3	0.2	0.2	9.6	23.7	11.6	-				Available	
ไม่มี	2,188.5	98.0	132.7	736.2	859.1	360.9	1.6				Not available	
มีงานประจำแต่ไม่ได้ทำงาน	24.6	3.6	0.7	7.7	12.6	-	-				With job not work	
มี	3.6	-	-	1.1	2.6	-	-				Available	
ไม่มี	20.9	3.6	0.7	6.7	10.0	-	-				Not available	
1-9 ชั่วโมง	28.0	4.4	-	2.8	11.8	9.0	-				1-9 hours	
มี	7.4	-	-	0.2	5.0	2.1	-				Available	
ไม่มี	20.6	4.4	-	2.6	6.8	6.9	-				Not available	
10-19 ชั่วโมง	168.9	10.7	-	30.7	84.1	43.5	-				10-19 hours	
มี	14.9	0.2	-	3.6	6.6	4.6	-				Available	
ไม่มี	154.1	10.5	-	27.1	77.5	38.9	-				Not available	
20-29 ชั่วโมง	429.4	12.1	3.0	94.6	210.2	109.6	-				20-29 hours	
มี	10.5	-	-	2.3	4.4	3.8	-				Available	
ไม่มี	419.0	12.1	3.0	92.3	205.8	105.8	-				Not available	
30-34 ชั่วโมง	235.1	4.4	2.0	57.5	120.8	50.4	-				30-34 hours	
มี	3.7	-	-	2.1	0.9	0.7	-				Available	
ไม่มี	231.4	4.4	2.0	55.4	119.9	49.7	-				Not available	
35-39 ชั่วโมง	244.8	8.0	47.5	63.3	92.7	33.2	0.3				35-39 hours	
มี	0.9	-	-	-	0.4	0.4	-				Available	
ไม่มี	244.0	8.0	47.5	63.3	92.3	32.8	0.3				Not available	
40-49 ชั่วโมง	618.3	22.0	50.0	268.3	207.0	71.0	-				40-49 hours	
มี	3.9	-	0.2	0.4	3.2	-	-				Available	
ไม่มี	614.4	22.0	49.8	267.9	203.8	71.0	-				Not available	
50 ชั่วโมงขึ้นไป	484.7	33.2	29.7	221.0	143.6	55.8	1.4				50 hours and over	
มี	0.6	-	-	-	0.6	-	-				Available	
ไม่มี	484.2	33.2	29.7	221.0	143.1	55.8	1.4				Not available	





ตารางที่ 12 จำนวนผู้มีงานทำ จำแนกตามกลุ่มอายุ จำนวนชั่วโมงทำงานต่อสัปดาห์ การมีเวลาเหลือพอและต้องการทำงานเพิ่มขึ้น ภาคใต้

TABLE 12 EMPLOYED PERSONS BY AGE GROUP, HOURS WORKED PER WEEK, AVAILABILITY FOR ADDITIONAL WORK, SOUTHERN REGION

ไตรมาสที่ 3/2555 : Quarter 3/2012

หน่วยเป็นพัน : In Thousands

จำนวนชั่วโมงทำงาน และ	รวม	กลุ่มอายุ					HOURS WORKED, AND			
		15-19	20-24	25-29	30-34	35-39		40-49	50-59	>= 60
การมีเวลาเหลือพอ	Total	225.1	583.6	698.8	666.6	655.6	1,265.4	891.7	496.0	TOTAL
และต้องการทำงานเพิ่มขึ้น		87.9	14.4	13.8	12.2	6.3	21.6	10.1	3.4	Available
		5,394.9	569.2	684.9	654.4	649.3	1,243.8	881.6	492.7	Not available
มีงานประจำแต่ไม่ได้ทำงาน		55.2	1.2	9.5	6.5	4.3	12.0	10.1	7.5	With job not work
		7.1	0.0	0.8	1.3	0.5	2.4	0.4	0.3	Available
		48.1	1.1	8.7	5.2	3.8	9.6	9.7	7.1	Not available
1-9 ชั่วโมง		66.0	5.5	11.7	4.6	4.2	9.2	6.9	12.2	1-9 hours
		17.9	3.1	4.0	1.9	1.1	3.4	3.1	0.5	Available
		48.2	2.4	7.7	2.7	3.1	5.8	3.8	11.6	Not available
10-19 ชั่วโมง		382.3	47.4	34.4	36.8	30.4	75.0	55.6	71.0	10-19 hours
		25.9	4.0	4.6	4.9	1.4	6.7	2.1	0.7	Available
		356.4	43.4	29.8	31.9	29.0	68.3	53.5	70.4	Not available
20-29 ชั่วโมง		892.0	98.8	92.9	89.5	91.1	186.6	164.4	125.9	20-29 hours
		17.4	2.5	3.5	1.8	1.7	3.0	2.5	1.4	Available
		874.6	96.3	89.4	87.7	89.5	183.6	161.9	124.5	Not available
30-34 ชั่วโมง		521.1	50.4	52.8	67.8	65.7	127.4	90.1	51.4	30-34 hours
		8.3	2.1	0.7	0.8	0.9	2.3	0.7	0.5	Available
		512.9	48.3	52.1	67.0	64.8	125.0	89.4	50.9	Not available
35-39 ชั่วโมง		612.4	54.9	82.8	78.2	80.1	145.0	104.6	47.9	35-39 hours
		2.1	0.4	-	-	0.4	0.3	1.0	-	Available
		610.3	54.5	82.8	78.2	79.7	144.7	103.6	47.9	Not available
40-49 ชั่วโมง		1,607.5	185.0	227.7	208.7	219.5	363.7	253.5	95.1	40-49 hours
		8.0	2.2	0.1	1.5	0.2	2.4	0.4	-	Available
		1,599.6	182.9	227.6	207.2	219.3	361.3	253.1	95.1	Not available
50 ชั่วโมงขึ้นไป		1,346.2	140.4	187.1	174.5	160.3	346.5	206.6	85.1	50 hours and over
		1.3	-	0.2	-	0.1	1.0	0.0	-	Available
		1,344.9	140.4	186.9	174.5	160.2	345.5	206.6	85.1	Not available

ตารางที่ 12 จำนวนผู้จ้างงานที่จ้างตามกลุ่มอายุ จำนวนชั่วโมงทำงานต่อสัปดาห์ การมีเวลาเหลือและต้องทำงานเพิ่มขึ้น และเพศ ภาคใต้

TABLE 12 EMPLOYED PERSONS BY AGE GROUP, HOURS WORKED PER WEEK, AVAILABILITY FOR ADDITIONAL WORK AND SEX, SOUTHERN REGION

จำนวนชั่วโมงทำงาน เพศ และ การมีเวลาเหลือ และต้องทำงานเพิ่มขึ้น	รวม	กลุ่มอายุ Age Group							HOURS WORKED, SEX AND AVAILABILITY FOR ADDITIONAL WORK		
		15-19	20-24	25-29	30-34	35-39	40-49	50-59	>= 60	TOTAL(MALE)	TOTAL(FEMALE)
ชาย	3,014.7	150.1	352.5	398.9	366.5	343.3	658.4	475.1	289.9	269.9	269.9
มี	51.1	4.4	9.3	9.1	6.6	3.1	10.0	6.1	2.5	2.5	2.5
ไม่มี	2,963.6	145.7	343.2	389.8	360.0	340.1	648.4	469.0	267.4	267.4	267.4
มีงานประจำแต่ไม่มีตัวงาน	32.7	2.6	0.7	5.4	3.9	2.2	6.4	7.5	4.0	4.0	4.0
มี	4.9	1.4	0.0	0.6	0.9	0.3	1.0	0.4	0.3	0.3	0.3
ไม่มี	27.8	1.2	0.7	4.7	3.0	1.9	5.5	7.1	3.7	3.7	3.7
1-9 ชั่วโมง	31.4	7.2	1.2	7.1	1.4	1.1	4.2	3.9	5.5	5.5	5.5
มี	7.6	0.8	1.0	2.0	0.2	-	1.2	2.1	0.2	0.2	0.2
ไม่มี	23.9	6.4	0.3	5.1	1.2	1.1	3.0	1.8	5.2	5.2	5.2
10-19 ชั่วโมง	190.5	18.5	23.4	19.7	17.4	11.9	36.8	24.7	38.1	38.1	38.1
มี	15.6	0.8	2.7	2.8	3.2	0.6	3.6	1.5	0.5	0.5	0.5
ไม่มี	175.0	17.7	20.7	17.0	14.2	11.4	33.2	23.2	37.7	37.7	37.7
20-29 ชั่วโมง	481.9	26.7	61.6	55.5	49.6	46.2	91.8	80.6	70.0	70.0	70.0
มี	12.4	1.1	2.5	3.0	0.3	1.3	1.7	1.5	1.0	1.0	1.0
ไม่มี	469.5	25.6	59.1	52.5	49.3	45.0	90.1	79.1	69.0	69.0	69.0
30-34 ชั่วโมง	290.8	11.2	33.7	35.6	38.3	31.2	62.8	49.5	28.6	28.6	28.6
มี	4.4	0.3	1.4	0.7	0.8	0.4	0.4	0.2	0.5	0.5	0.5
ไม่มี	286.3	10.9	32.3	34.9	37.5	30.9	62.5	49.3	28.1	28.1	28.1
35-39 ชั่วโมง	318.4	14.5	34.7	36.5	34.9	45.2	75.3	53.4	24.0	24.0	24.0
มี	1.0	-	-	-	0.4	0.4	0.2	0.4	-	-	-
ไม่มี	317.4	14.5	34.7	36.5	34.9	44.8	75.1	52.9	24.0	24.0	24.0
40-49 ชั่วโมง	900.1	38.8	114.0	125.8	120.3	116.6	193.1	137.1	54.4	54.4	54.4
มี	4.2	-	1.8	-	1.2	0.1	1.0	-	-	-	-
ไม่มี	895.9	38.8	112.2	125.8	119.1	116.5	192.1	137.1	54.4	54.4	54.4
50 ชั่วโมงขึ้นไป	769.0	30.8	83.3	113.4	100.8	88.8	186.0	118.6	45.4	45.4	45.4
มี	1.1	-	-	-	0.1	0.1	1.0	0.0	-	-	-
ไม่มี	767.9	30.8	83.3	113.4	100.8	88.6	187.1	118.6	45.4	45.4	45.4
หญิง	2,468.0	75.0	231.0	299.9	300.1	312.4	606.9	416.6	226.1	226.1	226.1
มี	36.8	1.8	5.1	4.8	5.6	3.1	11.6	4.0	0.8	0.8	0.8
ไม่มี	2,431.3	73.2	226.0	295.1	294.4	309.2	595.4	412.7	225.3	225.3	225.3
มีงานประจำแต่ไม่มีตัวงาน	22.6	1.7	0.4	4.1	2.6	2.1	5.6	2.7	3.4	3.4	3.4
มี	2.2	-	-	0.1	0.4	0.2	1.5	-	-	-	-
ไม่มี	20.4	1.7	0.4	4.0	2.2	1.9	4.1	2.7	3.4	3.4	3.4
1-9 ชั่วโมง	34.6	4.6	4.3	4.6	3.3	3.1	5.0	3.0	6.7	6.7	6.7
มี	10.3	-	2.1	1.9	1.7	1.1	2.2	1.0	0.3	0.3	0.3
ไม่มี	24.3	4.6	2.2	2.7	1.6	2.1	2.8	2.0	6.4	6.4	6.4
10-19 ชั่วโมง	191.7	13.2	24.0	14.7	19.4	18.5	38.2	31.0	32.9	32.9	32.9
มี	10.3	0.7	1.3	1.9	1.7	0.9	3.1	0.6	0.2	0.2	0.2
ไม่มี	181.4	12.6	22.7	12.8	17.6	17.6	35.1	30.4	32.7	32.7	32.7
20-29 ชั่วโมง	410.2	16.1	37.3	37.5	39.9	44.9	94.9	83.8	55.9	55.9	55.9
มี	5.0	-	-	0.5	1.5	0.4	1.3	1.0	0.3	0.3	0.3
ไม่มี	405.2	16.1	37.3	36.9	38.4	44.5	93.6	82.9	55.6	55.6	55.6
30-34 ชั่วโมง	230.4	4.5	16.7	17.2	29.5	34.5	64.6	40.6	22.8	22.8	22.8
มี	3.9	-	0.8	-	-	0.5	2.0	0.6	-	-	-
ไม่มี	226.5	4.5	16.0	17.2	29.5	33.9	62.6	40.0	22.8	22.8	22.8
35-39 ชั่วโมง	294.0	4.3	20.2	46.3	43.3	34.9	69.7	51.2	24.0	24.0	24.0
มี	1.1	-	0.4	-	-	-	0.1	0.5	-	-	-
ไม่มี	292.9	4.3	19.8	46.3	43.3	34.9	69.5	50.7	24.0	24.0	24.0
40-49 ชั่วโมง	707.5	15.6	71.0	101.9	88.4	102.9	170.6	116.4	40.7	40.7	40.7
มี	3.8	1.2	0.4	0.1	0.3	0.1	1.4	0.4	-	-	-
ไม่มี	703.7	14.4	70.7	101.8	88.1	102.8	169.2	116.0	40.7	40.7	40.7
50 ชั่วโมงขึ้นไป	577.2	15.0	57.1	73.7	73.7	71.5	158.5	88.0	39.7	39.7	39.7
มี	0.2	-	-	0.2	-	-	-	-	-	-	-
ไม่มี	577.0	15.0	57.1	73.5	73.7	71.5	158.5	88.0	39.7	39.7	39.7

ตารางที่ 12 จำนวนผู้มีงานทำ จำแนกตามกลุ่มอายุ จำนวนชั่วโมงทำงานต่อสัปดาห์ การมีเวลาเหลือพอและต้องการทำงานเพิ่มขึ้น เขต และเขตการปกครอง ภาคใต้ (ต่อ)  
TABLE 12 EMPLOYED PERSONS BY AGE GROUP, HOURS WORKED PER WEEK, AVAILABILITY FOR ADDITIONAL WORK, SEX AND AREA, SOUTHERN REGION (Contd.)

จำนวนชั่วโมงทำงาน เพศ และ การมีเวลาเหลือพอ และต้องการทำงานเพิ่มขึ้น	รวม	ในเขตเทศบาล MUNICIPAL AREA							HOURS WORKED, SEX AND AVAILABILITY FOR ADDITIONAL WORK	
		15-19	20-24	25-29	30-34	35-39	40-49	50-59		>= 60
ยอดรวม(ชาย)	780.9	32.0	78.1	102.5	99.8	97.5	182.7	128.0	60.3	TOTAL(MALE)
มี	5.8	0.8	0.8	0.7	1.0	0.4	1.8	0.2	0.2	Available
ไม่มี	775.1	31.2	77.3	101.9	98.9	97.1	180.9	127.8	60.1	Not available
มีงานประจำแต่ไม่ได้ทำงาน	8.1	0.7	0.5	0.9	1.3	1.2	1.5	1.7	0.5	With job not work
มี	1.3	0.1	0.0	0.2	0.6	0.1	0.2	0.0	-	Available
ไม่มี	6.9	0.6	0.4	0.7	0.6	1.1	1.3	1.6	0.5	Not available
1-9 ชั่วโมง	3.4	0.7	0.2	0.3	0.2	0.1	0.5	0.3	1.2	1-9 hours
มี	0.2	-	0.2	-	-	-	-	-	-	Available
ไม่มี	3.3	0.7	-	0.3	0.2	0.1	0.5	0.3	1.2	Not available
10-19 ชั่วโมง	21.6	2.0	2.1	2.0	1.7	1.3	3.9	3.8	4.9	10-19 hours
มี	0.7	-	-	-	0.1	0.0	0.2	0.1	0.2	Available
ไม่มี	20.9	2.0	2.1	2.0	1.6	1.3	3.6	3.7	4.7	Not available
20-29 ชั่วโมง	52.4	4.3	5.7	5.8	3.8	6.2	10.9	8.2	7.5	20-29 hours
มี	2.0	0.7	0.1	0.5	0.0	0.1	0.5	0.1	-	Available
ไม่มี	50.5	3.7	5.5	5.3	3.8	6.1	10.4	8.2	7.5	Not available
30-34 ชั่วโมง	55.7	1.9	6.3	5.1	7.9	4.9	10.5	12.6	6.6	30-34 hours
มี	0.7	-	0.5	-	0.1	0.2	0.0	-	-	Available
ไม่มี	55.0	1.9	5.8	5.1	7.8	4.7	10.5	12.6	6.6	Not available
35-39 ชั่วโมง	73.6	2.8	4.5	8.2	8.5	10.3	19.4	15.9	4.2	35-39 hours
มี	0.2	-	-	-	-	-	0.2	-	-	Available
ไม่มี	73.4	2.8	4.5	8.2	8.5	10.3	19.2	15.9	4.2	Not available
40-49 ชั่วโมง	281.8	10.9	33.1	37.7	37.4	36.7	64.7	43.8	17.5	40-49 hours
มี	0.3	-	-	-	0.1	-	0.2	-	-	Available
ไม่มี	281.5	10.9	33.1	37.7	37.3	36.7	64.5	43.8	17.5	Not available
50 ชั่วโมงขึ้นไป	284.3	8.8	25.9	42.6	39.0	36.9	71.3	41.7	18.0	50 hours and over
มี	0.6	-	-	-	-	-	0.5	0.0	-	Available
ไม่มี	283.7	8.8	25.9	42.6	39.0	36.9	70.8	41.7	18.0	Not available

ไตรมาสที่ 3/2555 : Quarter 3/2012

หน่วยเป็นพัน : In Thousands

ตารางที่ 12 จำนวนผู้มีงานทำ จำแนกตามกลุ่มอายุ จำนวนชั่วโมงทำงานต่อสัปดาห์ การมีเวลาเหลือพอและต้องการทำงานเพิ่มขึ้น เขต และเขตการปกครอง ภาคใต้ (ต่อ)  
TABLE 12 EMPLOYED PERSONS BY AGE GROUP, HOURS WORKED PER WEEK, AVAILABILITY FOR ADDITIONAL WORK, SEX AND AREA, SOUTHERN REGION (Contd.)

จำนวนชั่วโมงทำงาน เพศ และ การมีเวลาเหลือพอ และต้องการทำงานเพิ่มขึ้น	รวม	ในเขตเทศบาล MUNICIPAL AREA							หน่วยเป็นพัน : In Thousands		
		15-19	20-24	25-29	30-34	35-39	40-49	50-59	>= 60	HOURS WORKED, SEX AND AVAILABILITY FOR ADDITIONAL WORK	TOTAL (FEMALE)
ยอดรวม(หญิง)	669.6	15.6	56.2	84.1	85.5	88.3	173.5	114.7	51.7	51.7	Available
มี	1.9	-	0.3	0.3	0.3	0.0	0.6	0.3	0.1	0.1	Not available
ไม่มี	667.6	15.6	55.9	83.8	85.2	88.3	172.9	114.4	51.6	51.6	With job not work
มีงานประจำแต่ไม่ได้ทำงาน	3.2	-	-	0.8	0.2	0.5	1.0	0.5	0.3	0.3	Available
มี	0.4	-	-	0.1	-	-	0.3	-	-	-	Not available
ไม่มี	2.8	-	-	0.7	0.2	0.5	0.8	0.5	0.3	0.3	1-9 hours
1-9 ชั่วโมง	4.8	1.3	0.3	0.2	0.4	0.3	0.7	0.4	1.3	1.3	Available
มี	0.2	-	-	-	-	-	0.1	-	0.1	0.1	Not available
ไม่มี	4.6	1.3	0.3	0.2	0.4	0.3	0.6	0.4	1.2	1.2	10-19 hours
10-19 ชั่วโมง	20.7	1.5	1.9	0.9	1.9	1.8	5.0	3.3	4.5	4.5	Available
มี	0.6	-	0.2	-	-	0.0	0.2	0.2	-	-	Not available
ไม่มี	20.2	1.5	1.7	0.9	1.9	1.8	4.8	3.1	4.5	4.5	20-29 hours
20-29 ชั่วโมง	42.9	2.4	2.7	3.0	3.5	4.0	10.2	10.8	6.4	6.4	Available
มี	0.4	-	-	-	0.3	-	0.0	0.1	-	-	Not available
ไม่มี	42.5	2.4	2.7	3.0	3.2	4.0	10.2	10.7	6.4	6.4	30-34 hours
30-34 ชั่วโมง	50.9	1.7	4.1	4.4	6.0	5.8	12.2	10.7	6.1	6.1	Available
มี	0.2	-	0.1	-	-	-	0.0	-	-	-	Not available
ไม่มี	50.7	1.7	3.9	4.4	6.0	5.8	12.1	10.7	6.1	6.1	35-39 hours
35-39 ชั่วโมง	70.8	0.3	5.0	12.2	10.2	10.0	16.7	13.1	3.3	3.3	Available
มี	0.1	-	-	-	-	-	-	0.1	-	-	Not available
ไม่มี	70.7	0.3	5.0	12.2	10.2	10.0	16.7	13.0	3.3	3.3	40-49 hours
40-49 ชั่วโมง	247.0	3.8	20.5	32.5	33.6	36.7	64.4	40.4	15.1	15.1	Available
มี	0.1	-	-	0.1	-	-	-	-	-	-	Not available
ไม่มี	246.9	3.8	20.5	32.4	33.6	36.7	64.4	40.4	15.1	15.1	50 hours and over
50 ชั่วโมงขึ้นไป	229.2	4.6	21.8	30.0	29.8	29.3	63.2	35.7	14.7	14.7	Available
มี	-	-	-	-	-	-	-	-	-	-	Not available
ไม่มี	229.2	4.6	21.8	30.0	29.8	29.3	63.2	35.7	14.7	14.7	Not available

ตารางที่ 12 จำนวนผู้มีงานทำ จำแนกตามกลุ่มอายุ จำนวนชั่วโมงทำงานต่อสัปดาห์ การมีเวลาเหลือพอและต้องการทำงานเพิ่มขึ้น เพศ และเขตการปกครอง ภาคใต้ (ต่อ)  
 TABLE 12 EMPLOYED PERSONS BY AGE GROUP, HOURS WORKED PER WEEK, AVAILABILITY FOR ADDITIONAL WORK, SEX AND AREA, SOUTHERN REGION (Contd.)

ไตรมาสที่ 3/2555 : Quarter 3/2012	จำนวนชั่วโมงทำงาน เพศ และ	นอกเขตเทศบาล NON-MUNICIPAL AREA										รวม	กลุ่มอายุ Age Group					HOURS WORKED, SEX AND AVAILABILITY FOR ADDITIONAL WORK
		เขตเทศบาล NON-MUNICIPAL AREA											Age Group					
		15-19	20-24	25-29	30-34	35-39	40-49	50-59	>= 60						TOTAL(MALE)			
	การมีเวลาเหลือพอ	2,233.9	274.4	296.3	266.8	245.7	475.8	347.1	209.7						209.7			
	และต้องการทำงานเพิ่มขึ้น	45.3	8.5	8.4	5.6	2.7	8.2	5.9	2.4						2.4			
	Total	2,188.5	265.9	287.9	261.1	243.0	467.6	341.2	207.3						207.3			
	มีงานประจำแต่ไม่ได้ทำงาน	24.6	1.9	4.5	2.6	1.0	4.9	5.8	3.6						3.6			
	มี	3.6	1.3	0.4	0.2	0.2	0.7	0.4	0.3						0.3			
	ไม่มี	20.9	0.3	4.0	2.4	0.8	4.2	5.4	3.2						3.2			
	1-9 ชั่วโมง	28.0	6.5	6.8	1.1	1.0	3.7	3.6	4.3						4.3			
	มี	7.4	0.8	2.0	0.2	-	1.2	2.1	0.2						0.2			
	ไม่มี	20.6	5.7	4.8	0.9	1.0	2.5	1.5	4.0						4.0			
	10-19 ชั่วโมง	168.9	16.5	17.7	15.7	10.6	33.0	20.9	33.3						33.3			
	มี	14.9	0.8	2.8	3.0	0.5	3.4	1.4	0.3						0.3			
	ไม่มี	154.1	15.7	15.0	12.6	10.1	29.6	19.5	33.0						33.0			
	20-29 ชั่วโมง	429.4	22.3	49.7	45.8	40.0	80.9	72.3	62.5						62.5			
	มี	10.5	0.4	2.5	0.3	1.2	1.3	1.4	1.0						1.0			
	ไม่มี	419.0	21.9	47.2	45.5	38.8	79.6	70.9	61.5						61.5			
	30-34 ชั่วโมง	235.1	9.3	30.4	30.4	26.4	52.3	36.9	22.0						22.0			
	มี	3.7	0.3	0.7	0.7	0.2	0.3	0.2	0.5						0.5			
	ไม่มี	231.4	9.0	29.8	29.6	26.2	52.0	36.7	21.5						21.5			
	35-39 ชั่วโมง	244.8	11.8	28.3	26.4	35.0	55.9	37.5	19.8						19.8			
	มี	0.9	-	-	-	0.4	-	0.4	-						-			
	ไม่มี	244.0	11.8	28.3	26.4	34.6	55.9	37.0	19.8						19.8			
	40-49 ชั่วโมง	618.3	27.9	88.1	82.9	79.9	128.4	93.3	36.9						36.9			
	มี	3.9	-	-	1.1	0.1	0.8	-	-						-			
	ไม่มี	614.4	27.9	88.1	81.8	79.8	127.6	93.3	36.9						36.9			
	50 ชั่วโมงขึ้นไป	484.7	22.0	70.7	61.8	51.9	116.7	76.9	27.4						27.4			
	มี	0.6	-	-	-	0.1	0.4	-	-						-			
	ไม่มี	484.2	22.0	70.7	61.8	51.8	116.3	76.9	27.4						27.4			

หน่วยเป็นพัน : In Thousands

ตารางที่ 12 จำนวนผู้มีงานทำ จำแนกตามกลุ่มอายุ จำนวนชั่วโมงทำงานต่อสัปดาห์ การมีเวลาเหลือพอและต้องการทำงานเพิ่มขึ้น เพศ และเขตการปกครอง ภาคใต้ (ต่อ)  
 TABLE 12 EMPLOYED PERSONS BY AGE GROUP, HOURS WORKED PER WEEK, AVAILABILITY FOR ADDITIONAL WORK, SEX AND AREA, SOUTHERN REGION (Contd.)

ไตรมาสที่ 3/2555 : Quarter 3/2012

เขตเทศบาล NON-MUNICIPAL AREA

หน่วยเป็นพัน : In Thousands

จำนวนชั่วโมงทำงาน เพศ และ การมีเวลาเหลือพอ และต้องการทำงานเพิ่มขึ้น	รวม	กลุ่มอายุ Age Group						HOURS WORKED, SEX AND AVAILABILITY FOR ADDITIONAL WORK		
		15-19	20-24	25-29	30-34	35-39	40-49		50-59	>= 60
ยอดรวม(หญิง)	1,798.5	59.4	174.9	215.9	214.5	224.1	433.4	301.9	174.4	TOTAL(FEMALE)
มี	34.8	1.8	4.8	4.5	5.3	3.1	11.0	3.7	0.7	Available
ไม่มี	1,763.6	57.6	170.1	211.3	209.2	220.9	422.4	298.3	173.7	Not available
มีงานประจำแต่ไม่ได้ทำงาน	19.3	1.7	0.4	3.3	2.5	1.7	4.5	2.2	3.1	With job not work
มี	1.8	-	-	-	0.4	0.2	1.2	-	-	Available
ไม่มี	17.5	1.7	0.4	3.3	2.0	1.5	3.3	2.2	3.1	Not available
1-9 ชั่วโมง	29.8	3.3	4.0	4.4	2.9	2.9	4.3	2.6	5.4	1-9 hours
มี	10.1	-	2.1	1.9	1.7	1.1	2.1	1.0	0.2	Available
ไม่มี	19.7	3.3	1.9	2.4	1.2	1.8	2.2	1.6	5.3	Not available
10-19 ชั่วโมง	171.0	11.7	22.1	13.9	17.5	16.6	33.2	27.7	28.4	10-19 hours
มี	9.8	0.7	1.2	1.9	1.7	0.9	2.9	0.4	0.2	Available
ไม่มี	161.3	11.1	20.9	12.0	15.7	15.8	30.2	27.3	28.2	Not available
20-29 ชั่วโมง	367.2	13.7	34.6	34.5	36.4	40.9	84.6	73.0	49.5	20-29 hours
มี	4.6	-	-	0.5	1.1	0.4	1.3	0.9	0.3	Available
ไม่มี	362.6	13.7	34.6	33.9	35.3	40.5	83.3	72.1	49.2	Not available
30-34 ชั่วโมง	179.5	2.8	12.7	12.8	23.5	28.7	52.4	29.9	16.7	30-34 hours
มี	3.7	-	0.6	-	-	0.5	2.0	0.6	-	Available
ไม่มี	175.8	2.8	12.0	12.8	23.5	28.1	50.5	29.4	16.7	Not available
35-39 ชั่วโมง	223.2	4.0	15.3	34.1	33.1	24.9	53.0	38.1	20.7	35-39 hours
มี	1.0	-	0.4	-	-	-	0.1	0.5	-	Available
ไม่มี	222.2	4.0	14.8	34.1	33.1	24.9	52.8	37.7	20.7	Not available
40-49 ชั่วโมง	460.5	11.7	50.6	69.4	54.8	66.2	106.2	76.0	25.6	40-49 hours
มี	3.7	1.2	0.4	-	0.3	0.1	1.4	0.4	-	Available
ไม่มี	456.8	10.6	50.2	69.4	54.5	66.1	104.8	75.7	25.6	Not available
50 ชั่วโมงขึ้นไป	348.0	10.4	35.3	43.7	43.8	42.2	95.2	52.3	25.0	50 hours and over
มี	0.2	-	-	0.2	-	-	-	-	-	Available
ไม่มี	347.8	10.4	35.3	43.5	43.8	42.2	95.2	52.3	25.0	Not available

ตารางที่ 13 จำนวนผู้ว่างงาน ที่ทำงานที่ จำนวนตามระยะเวลาที่ทำงานที่ ระดับการศึกษาที่สำเร็จ ภาคใต้

TABLE 13 UNEMPLOYED PERSONS, SEEKING JOB BY DURATION OF SEEKING JOB, LEVEL OF EDUCATIONAL ATTAINMENT, SOUTHERN REGION

ไตรมาสที่ 3/2555 : Quarter 3/2012

หน่วยเป็นคน : Person

ระดับการศึกษาที่สำเร็จ	รวม	ระยะเวลาที่ทำงานที่						Duration of seeking job		LEVEL OF EDUCATIONAL ATTAINMENT
		< 1 เดือน	1 - 2.9 เดือน	3 - 5.9 เดือน	6 - 8.9 เดือน	9 - 11.9 เดือน	>=12 เดือน	ไม่ทราบ	Unknown	
Total	Month	Months	Months	Months	Months	Months	Months	Months	Unknown	
ยอดรวม	6,585	2,904	1,856	444	916	63	402	-	-	TOTAL
ไม่มีการศึกษา	-	-	-	-	-	-	-	-	-	No education
ต่ำกว่าประถมศึกษา	515	-	515	-	-	-	-	-	-	Less than Elementary
ประถมศึกษา	862	254	609	-	-	-	-	-	-	Elementary
มัธยมศึกษาตอนต้น	1,492	903	519	69	-	-	-	-	-	Lower Secondary
มัธยมศึกษาตอนปลาย	495	91	-	146	-	-	258	-	-	Upper Secondary Level
สายสามัญ	223	-	-	146	-	-	77	-	-	General/Academic
สายอาชีวศึกษา	272	91	-	-	-	-	180	-	-	Vocational
สายวิชาการศึกษา	-	-	-	-	-	-	-	-	-	Teacher Training
อุดมศึกษา	3,221	1,656	213	229	916	63	144	-	-	Higher Level
สายวิชาการ	2,798	1,656	213	-	866	63	-	-	-	Academic
สายวิชาชีพ	423	-	-	229	50	-	144	-	-	Higher Technical Education
สายวิชาการศึกษา	-	-	-	-	-	-	-	-	-	Teacher Training
อื่นๆ <sup>1/</sup>	-	-	-	-	-	-	-	-	-	Others
ไม่ทราบ	-	-	-	-	-	-	-	-	-	Unknown

1/ รวมอาชีวระยะสั้น Including Short Course Vocational



ตารางที่ 13 จำนวนผู้ว่างงาน ที่หางานทำ จำแนกตามระยะเวลาที่หางานทำ ระดับการศึกษาที่สำเร็จ และเพศ ภาคใต้

TABLE 13 UNEMPLOYED PERSONS, SEEKING JOP BY DURATION OF SEEKING JOP, LEVEL OF EDUCATIONAL ATTAINMENT AND SEX, SOUTHERN REGION

ไตรมาสที่ 3/2555 : Quarter 3/2012

หน่วยเป็นคน : Person

ระดับการศึกษาที่สำเร็จ	รวม	ระยะเวลาที่หางานทำ							Duration of seeking job		LEVEL OF EDUCATIONAL ATTAINMENT	
		< 1 เดือน	1 - 2.9 เดือน	3 - 5.9 เดือน	6 - 8.9 เดือน	9 - 11.9 เดือน	>=12 เดือน	ไม่ทราบ	Unknown			
Total	Month	Months	Months	Months	Months	Months	Months	Months	Months	Months	Unknown	Unknown
ชาย	4,189	1,848	1,643	341	213	-	144	-	-	-	-	MALE
ไม่มีการศึกษา	-	-	-	-	-	-	-	-	-	-	-	No education
ต่ำกว่าประถมศึกษา	515	-	515	-	-	-	-	-	-	-	-	Less than Elementary
ประถมศึกษา	777	168	609	-	-	-	-	-	-	-	-	Elementary
มัธยมศึกษาตอนต้น	1,422	903	519	-	-	-	-	-	-	-	-	Lower Secondary
มัธยมศึกษาตอนปลาย	146	-	-	146	-	-	-	-	-	-	-	Upper Secondary Level
สายสามัญ	146	-	-	146	-	-	-	-	-	-	-	General/Academic
สายอาชีพศึกษา	-	-	-	-	-	-	-	-	-	-	-	Vocational
สายวิชาการศึกษา	-	-	-	-	-	-	-	-	-	-	-	Teacher Training
อุดมศึกษา	1,329	777	-	195	213	-	144	-	-	-	-	Higher Level
สาขาวิชาการ	940	777	-	-	163	-	-	-	-	-	-	Academic
สาขาวิชาชีพ	389	-	-	195	50	-	144	-	-	-	-	Higher Technical Education
สาขาวิชาการศึกษา	-	-	-	-	-	-	-	-	-	-	-	Teacher Training
อื่นๆ	-	-	-	-	-	-	-	-	-	-	-	Others
ไม่ทราบ	-	-	-	-	-	-	-	-	-	-	-	Unknown
หญิง	2,396	1,056	213	103	703	63	258	-	-	-	-	FEMALE
ไม่มีการศึกษา	-	-	-	-	-	-	-	-	-	-	-	No education
ต่ำกว่าประถมศึกษา	-	-	-	-	-	-	-	-	-	-	-	Less than Elementary
ประถมศึกษา	85	85	-	-	-	-	-	-	-	-	-	Elementary
มัธยมศึกษาตอนต้น	69	-	-	69	-	-	-	-	-	-	-	Lower Secondary
มัธยมศึกษาตอนปลาย	349	91	-	-	-	-	258	-	-	-	-	Upper Secondary Level
สายสามัญ	77	-	-	-	-	-	77	-	-	-	-	General/Academic
สายอาชีพศึกษา	272	91	-	-	-	-	180	-	-	-	-	Vocational
สายวิชาการศึกษา	-	-	-	-	-	-	-	-	-	-	-	Teacher Training
อุดมศึกษา	1,893	880	213	34	703	63	-	-	-	-	-	Higher Level
สาขาวิชาการ	1,859	880	213	-	703	63	-	-	-	-	-	Academic
สาขาวิชาชีพ	34	-	-	34	-	-	-	-	-	-	-	Higher Technical Education
สาขาวิชาการศึกษา	-	-	-	-	-	-	-	-	-	-	-	Teacher Training
อื่นๆ	-	-	-	-	-	-	-	-	-	-	-	Others
ไม่ทราบ	-	-	-	-	-	-	-	-	-	-	-	Unknown

1/ รวมอาชีพระยะสั้น / Including Short Course Vocational

ตารางที่ 13 จำนวนผู้ว่างงาน ที่ทำงานทำ จำแนกตามระยะเวลาที่ทำงานทำ ระดับการศึกษาที่สำเร็จ เพศ และเขตการปกครอง ภาคใต้ (ต่อ)

TABLE 13 UNEMPLOYED PERSONS, SEEKING JOB BY DURATION OF SEEKING JOB, LEVEL OF EDUCATIONAL ATTAINMENT, SEX AND AREA, SOUTHERN REGION (Contd.)

ไตรมาสที่ 3/2555 : Quarter 3/2012

ในเขตเทศบาล MUNICIPAL AREA

หน่วยเป็นคน : Person

ระดับการศึกษาที่สำเร็จ	ระยะเวลาที่ทำงานทำ Duration of seeking job							LEVEL OF EDUCATIONAL ATTAINMENT	
	< 1 เดือน Month	1 - 2.9 เดือน Months	3 - 5.9 เดือน Months	6 - 8.9 เดือน Months	9 - 11.9 เดือน Months	>=12 เดือน Months	ไม่ทราบ Unknown	EDUCATIONAL ATTAINMENT	
<b>ยอดรวม</b>	<b>3,236</b>	<b>615</b>	<b>444</b>	<b>472</b>	<b>63</b>	<b>402</b>	<b>-</b>	<b>TOTAL</b>	
<b>ชาย</b>	<b>2,218</b>	<b>615</b>	<b>341</b>	<b>213</b>	<b>-</b>	<b>144</b>	<b>-</b>	<b>MALE</b>	
ไม่มีการศึกษา	-	-	-	-	-	-	-	No education	
ต่ำกว่าประถมศึกษา	95	95	-	-	-	-	-	Less than Elementary	
ประถมศึกษา	168	-	-	-	-	-	-	Elementary	
มัธยมศึกษาตอนต้น	620	101	-	-	-	-	-	Lower Secondary	
มัธยมศึกษาตอนปลาย	146	-	146	-	-	-	-	Upper Secondary Level	
สายสามัญ	146	-	146	-	-	-	-	General/Academic	
สายอาชีพศึกษา	-	-	-	-	-	-	-	Vocational	
สายวิชาการศึกษา	-	-	-	-	-	-	-	Teacher Training	
<b>อุดมศึกษา</b>	<b>1,188</b>	<b>636</b>	<b>195</b>	<b>213</b>	<b>-</b>	<b>144</b>	<b>-</b>	<b>Higher Level</b>	
สายวิชาการ	799	636	-	163	-	-	-	Academic	
สายวิชาชีพ	389	-	195	50	-	144	-	Higher Technical Education	
สายวิชาการศึกษา	-	-	-	-	-	-	-	Teacher Training	
อื่นๆ 1/	-	-	-	-	-	-	-	Others 1/	
ไม่ทราบ	-	-	-	-	-	-	-	Unknown	
<b>หญิง</b>	<b>1,018</b>	<b>335</b>	<b>103</b>	<b>259</b>	<b>63</b>	<b>258</b>	<b>-</b>	<b>FEMALE</b>	
ไม่มีการศึกษา	-	-	-	-	-	-	-	No education	
ต่ำกว่าประถมศึกษา	-	-	-	-	-	-	-	Less than Elementary	
ประถมศึกษา	85	85	-	-	-	-	-	Elementary	
มัธยมศึกษาตอนต้น	69	-	69	-	-	-	-	Lower Secondary	
มัธยมศึกษาตอนปลาย	349	91	-	-	-	258	-	Upper Secondary Level	
สายสามัญ	77	-	-	-	-	77	-	General/Academic	
สายอาชีพศึกษา	272	91	-	-	-	180	-	Vocational	
สายวิชาการศึกษา	-	-	-	-	-	-	-	Teacher Training	
<b>อุดมศึกษา</b>	<b>514</b>	<b>159</b>	<b>34</b>	<b>259</b>	<b>63</b>	<b>-</b>	<b>-</b>	<b>Higher Level</b>	
สายวิชาการ	480	159	-	259	63	-	-	Academic	
สายวิชาชีพ	34	-	34	-	-	-	-	Higher Technical Education	
สายวิชาการศึกษา	-	-	-	-	-	-	-	Teacher Training	
อื่นๆ 1/	-	-	-	-	-	-	-	Others 1/	
ไม่ทราบ	-	-	-	-	-	-	-	Unknown	

1/ รวมอาชีพระยะสั้น Including Short Course Vocational

ตารางที่ 13 จำนวนผู้ว่างงาน ที่ทำงานทำ จำนวนตามระยะเวลาที่ทำงานทำ ระดับการศึกษาที่สำเร็จ เพศ และเขตการปกครอง ภาคใต้ (ต่อ)

TABLE 13 UNEMPLOYED PERSONS, SEEKING JOP BY DURATION OF SEEKING JOP, LEVEL OF EDUCATIONAL ATTAINMENT, SEX AND AREA, SOUTHERN REGION (Contd.)

ระดับการศึกษาที่สำเร็จ	รวม	นอกเขตเทศบาล NON-MUNICIPAL AREA							LEVEL OF EDUCATIONAL ATTAINMENT	
		ระยะเวลาที่ทำงานทำ Duration of seeking job								
		< 1 เดือน	1 - 2.9 เดือน	3 - 5.9 เดือน	6 - 8.9 เดือน	9 - 11.9 เดือน	>=12 เดือน	ไม่ทราบ		
Total	Month	Months	Months	Months	Months	Months	Months	Unknown		
ยอดรวม	3,349	1,664	1,241	-	444	-	-	-	-	TOTAL
ชาย	1,971	943	1,028	-	-	-	-	-	-	MALE
ไม่มีการศึกษา	-	-	-	-	-	-	-	-	-	No education
ต่ำกว่าประถมศึกษา	419	-	419	-	-	-	-	-	-	Less than Elementary
ประถมศึกษา	609	-	609	-	-	-	-	-	-	Elementary
มัธยมศึกษาตอนต้น	802	802	-	-	-	-	-	-	-	Lower Secondary
มัธยมศึกษาตอนปลาย	-	-	-	-	-	-	-	-	-	Upper Secondary Level
สายสามัญ	-	-	-	-	-	-	-	-	-	General/Academic
สายอาชีพศึกษา	-	-	-	-	-	-	-	-	-	Vocational
สายวิชาการศึกษา	-	-	-	-	-	-	-	-	-	Teacher Training
อุดมศึกษา	141	141	-	-	-	-	-	-	-	Higher Level
สายวิชาการ	141	141	-	-	-	-	-	-	-	Academic
สายวิชาชีพ	-	-	-	-	-	-	-	-	-	Higher Technical Education
สายวิชาการศึกษา	-	-	-	-	-	-	-	-	-	Teacher Training
อื่นๆ 1/	-	-	-	-	-	-	-	-	-	Others 1/
ไม่ทราบ	-	-	-	-	-	-	-	-	-	Unknown
หญิง	1,378	721	213	-	444	-	-	-	-	FEMALE
ไม่มีการศึกษา	-	-	-	-	-	-	-	-	-	No education
ต่ำกว่าประถมศึกษา	-	-	-	-	-	-	-	-	-	Less than Elementary
ประถมศึกษา	-	-	-	-	-	-	-	-	-	Elementary
มัธยมศึกษาตอนต้น	-	-	-	-	-	-	-	-	-	Lower Secondary
มัธยมศึกษาตอนปลาย	-	-	-	-	-	-	-	-	-	Upper Secondary Level
สายสามัญ	-	-	-	-	-	-	-	-	-	General/Academic
สายอาชีพศึกษา	-	-	-	-	-	-	-	-	-	Vocational
สายวิชาการศึกษา	-	-	-	-	-	-	-	-	-	Teacher Training
อุดมศึกษา	1,378	721	213	-	444	-	-	-	-	Higher Level
สายวิชาการ	1,378	721	213	-	444	-	-	-	-	Academic
สายวิชาชีพ	-	-	-	-	-	-	-	-	-	Higher Technical Education
สายวิชาการศึกษา	-	-	-	-	-	-	-	-	-	Teacher Training
อื่นๆ 1/	-	-	-	-	-	-	-	-	-	Others 1/
ไม่ทราบ	-	-	-	-	-	-	-	-	-	Unknown

1/ รวมอาชีพระยะสั้น Including Short Course Vocational

ไตรมาสที่ 3/2555 : Quarter 3/2012

หน่วยเป็นคน : Person

ตารางที่ 14 จำนวนผู้ว่างงาน ที่เคยทำงานมาก่อน จำนวนตามอาชีพที่ทำงานครั้งสุดท้าย อุตสาหกรรมที่ทำงานครั้งสุดท้าย ภาคใต้  
TABLE 14 UNEMPLOYED PERSONS, EVER WORKED BY LAST OCCUPATION, LAST INDUSTRY, SOUTHERN REGION

ไตรมาสที่ 3/2555 : Quarter 3/2012

หน่วยเป็นคน : Person

อาชีพที่ทำงานครั้งสุดท้าย	อุตสาหกรรมที่ทำงานครั้งสุดท้าย													LAST OCCUPATION
	รวม	เกษตรกรรม การป่่าไม้ และการประมง	การขุด เหมืองแร่ และเหมืองหิน	การผลิต Manufac turing	ไฟฟ้า และประปา	ก๊าซ และประปา	น้ำ และประปา	การก่อสร้าง	การขนส่ง และการขนส่ง	การขนส่ง และการขนส่ง	ที่พักแรมและ บริการด้านอาหาร	ข้อมูลข่าวสาร และการสื่อสาร	ข้อมูลข่าวสาร และการสื่อสาร	
Total	Agriculture	Mining	Manufac turing	Electricity/sewerage, waste	Water supply	Construction	Transport, storage	Information	Accommodation	and communication	and food service	Intermediation	Financial	Intermediation
ยอดรวม	16,591	235	974	376	-	1,472	6,483	1,741	2,041	-	213	-	213	TOTAL
1. ผู้ปฏิบัติงานที่มีอาชีพเดิม	92	-	-	-	-	-	-	-	-	-	-	-	-	1. Legislators, senior officials and managers
และผู้จัดการ														
2. ผู้ประกอบวิชาชีพด้านต่างๆ	324	-	-	-	-	-	-	-	69	-	-	-	-	2. Professionals
3. ผู้ประกอบวิชาชีพด้านเทคนิคสาขาต่างๆ	-	-	-	-	-	-	-	-	-	-	-	-	-	3. Technicians and associate professionals
และอาชีพที่เกี่ยวข้อง														
4. เสมียน	1,037	-	-	-	-	-	762	-	-	-	-	-	213	4. Clerks
5. พนักงานบริการและพนักงานร้านค้า	7,659	-	583	-	-	-	3,740	510	1,586	-	-	-	-	5. Service workers and shop and market sales workers
และตลาด														
6. ผู้ปฏิบัติงานที่มีฝีมือในด้านการเกษตร	280	235	-	-	-	-	-	-	-	-	-	-	-	6. Skilled agricultural and fishery workers
และการประมง														
7. ผู้ปฏิบัติงานด้านความสามารถทางฝีมือ	3,663	-	391	21	-	1,371	1,232	-	183	-	-	-	-	7. Craft and related trades workers
และธุรกิจการค้าที่เกี่ยวข้อง														
8. ผู้ปฏิบัติการโรงงานและเครื่องจักร	1,338	-	-	100	-	-	-	1,128	-	-	-	-	-	8. Plant and machine operators and assemblers
และผู้ปฏิบัติงานด้านการประกอบ														
9. อาชีพพื้นฐานต่างๆ ในด้านการขาย	2,199	-	-	255	-	101	749	103	202	-	-	-	-	9. Elementary occupations
และการให้บริการ														
10. คนงานซึ่งไม่ได้จำแนกไว้ในหมวดอื่น	-	-	-	-	-	-	-	-	-	-	-	-	-	10. Workers not classifiable by occupation

ตารางที่ 14 จำนวนผู้ว่างงาน ที่เคยทำงานมาก่อน จำนวนตามอาชีพที่ทำครั้งสุดท้าย อุตสาหกรรมที่ทำครั้งสุดท้าย ภาคใต้ (ต่อ)  
TABLE 14 UNEMPLOYED PERSONS, EVER WORKED BY LAST OCCUPATION, LAST INDUSTRY, SOUTHERN REGION (Contd.)

ไตรมาสที่ 3/2555 : Quarter 3/2012

นับเป็นคน : Person

อาชีพที่ทำครั้งสุดท้าย	อุตสาหกรรมที่ทำครั้งสุดท้าย (ต่อ) Last Industry (Contd.)										LAST OCCUPATION	
	กิจกรรม อสังหาริมทรัพย์ Real estate activities	กิจกรรมทางวิชาชีพ วิทย์และเทคโนโลยี Professional/scientific technical activities	การบริหารสนับสนุน และป้องกันประเทศ Administrative and support service activities	การบริหารราชการ ป้องกันประเทศ Public admin- istration defence	การศึกษา Education	กิจกรรมสุขภาพ สังคมและเวช Health and social work	ศิลปะ ความบันเทิง และนันทนาการ Art, entertain- ment service	บริการ ด้านอื่นๆ Other household service	งานในครัวเรือน ส่วนบุคคล Activities of household	กิจกรรมของ องค์กร Extra- territorial		ไม่ทราบ Unknown
<b>ยอดรวม</b>	38	175	1,091	387	1,364	-	-	-	-	-	-	<b>TOTAL</b>
1. ผู้บัญญัติกฎหมาย และผู้จัดการ ข้าราชการระดับอาวุโส	-	-	92	-	-	-	-	-	-	-	-	1. Legislators, senior officials and managers
2. ผู้ประกอบวิชาชีพด้านต่างๆ	-	-	-	254	-	-	-	-	-	-	-	2. Professionals
3. ผู้ประกอบวิชาชีพด้านเทคนิคสาขาต่างๆ และอาชีพที่เกี่ยวข้อง	-	-	-	-	-	-	-	-	-	-	-	3. Technicians and associate professionals
4. เสมียน	-	-	63	-	-	-	-	-	-	-	-	4. Clerks
5. พนักงานบริการและพนักงานร้านค้า และตลาด	-	95	401	133	610	-	-	-	-	-	-	5. Service workers and shop and market sales workers
6. ผู้ปฏิบัติงานที่มีฝีมือในด้านการเกษตร และการประมง	-	-	-	-	-	-	-	45	-	-	-	6. Skilled agricultural and fishery workers
7. ผู้ปฏิบัติงานด้านความสามารถทางฝีมือ และธุรกิจการค้าที่เกี่ยวข้อง	38	-	426	-	-	-	-	-	-	-	-	7. Craft and related trades workers
8. ผู้ปฏิบัติการโรงงานและเครื่องจักร และผู้ปฏิบัติงานด้านการประกอบ	-	-	110	-	-	-	-	-	-	-	-	8. Plant and machine operators and assemblers
9. อาชีพขั้นพื้นฐานต่างๆ ในด้านการขาย และการให้บริการ	-	80	-	-	-	-	-	-	-	709	-	9. Elementary occupations
10. คนงานซึ่งมิได้จำแนกไว้ในหมวดอื่น	-	-	-	-	-	-	-	-	-	-	-	10. Workers not classifiable by occupation

ตารางที่ 14 จำนวนผู้ว่างงาน โดยทำงานก่อน จำนวนตามอาชีพที่ว่างสุดท้าย อุตสาหกรรมที่ว่างสุดท้าย และเพศ ภาคใต้  
TABLE 14. UNEMPLOYED PERSONS, EVER WORKED BY LAST OCCUPATION, LAST INDUSTRY AND SEX, SOUTHERN REGION

อาชีพที่ว่างสุดท้าย	อุตสาหกรรมที่ว่างสุดท้าย										LAST OCCUPATION	
	รวม	เกษตรกรรม การปศุสัตว์ และประมง	การทำเหมืองแร่ และหินอ่อน	การผลิต	ไฟฟ้า ก๊าซ ไอน้ำระบบปรับอากาศ	การจัดการน้ำ บำบัดน้ำเสีย และประปา	การก่อสร้าง	การขนส่ง การขนส่งทางบก	การขนส่ง การขนส่งทางน้ำ	ที่พักแรมและ บริการด้านอาหาร		ข้อมูลข่าวสาร และการสื่อสาร
Total	Agriculture	Mining	Manufacturing	Electricity	Water supply	Construction	Transport, storage	Transport, storage	Accommodation and food service	Information and communication	Financial intermediation	SEX
รวม	235	974	376	-	-	1,472	2,097	1,741	1,076	-	-	MALE
1. ผู้ปฏิบัติงานขาย ข้าราชการระดับอาวุโส และผู้จัดการ	-	-	-	-	-	-	-	-	-	-	-	1. Legislators, senior officials and managers
2. ผู้ประกอบวิชาชีพต่างๆ	-	-	-	-	-	-	-	-	-	-	-	2. Professionals
3. ผู้ประกอบวิชาชีพด้านเทคนิคสาขาต่างๆ และอาชีพที่เกี่ยวข้อง	-	-	-	-	-	-	-	-	-	-	-	3. Technicians and associate professionals
4. เสมียน	41	-	-	-	-	41	-	-	-	-	-	4. Clerks
5. พนักงานบริการและพนักงานร้านค้า และตลาด	2,810	583	-	-	-	364	510	724	-	-	-	5. Service workers and shop and market sales workers
6. ผู้ปฏิบัติงานที่มีชื่อในด้านเกษตร และการประมง	280	-	-	-	-	-	-	-	-	-	-	6. Skilled agricultural and fishery workers
7. ผู้ปฏิบัติงานด้านความสามารถฝีมือ และธุรกิจการค้าที่เกี่ยวข้อง	3,663	391	21	-	-	1,371	1,232	-	183	-	-	7. Craft and related trades workers
8. ผู้ปฏิบัติการโรงงานและเครื่องจักร และผู้ปฏิบัติงานด้านการผลิต	1,338	-	100	-	-	-	-	1,128	-	-	-	8. Plant and machine operators and assemblers
9. อาชีพอื่นที่ระบุต่างๆ ในด้านกรขาย และการให้บริการ	1,797	-	255	-	-	101	461	103	168	-	-	9. Elementary occupations
10. คนงานที่ไม่มีชื่อแยกไว้ในหมวดอื่น	-	-	-	-	-	-	-	-	-	-	-	10. Workers not classifiable by occupation
<b>หญิง</b>	<b>6,572</b>	<b>-</b>	<b>-</b>	<b>-</b>	<b>-</b>	<b>-</b>	<b>4,386</b>	<b>-</b>	<b>965</b>	<b>-</b>	<b>213</b>	<b>FEEMALE</b>
1. ผู้ปฏิบัติงานขาย ข้าราชการระดับอาวุโส และผู้จัดการ	-	-	-	-	-	-	-	-	-	-	-	1. Legislators, senior officials and managers
2. ผู้ประกอบวิชาชีพต่างๆ	324	-	-	-	-	-	-	-	69	-	-	2. Professionals
3. ผู้ประกอบวิชาชีพด้านเทคนิคสาขาต่างๆ และอาชีพที่เกี่ยวข้อง	-	-	-	-	-	-	-	-	-	-	-	3. Technicians and associate professionals
4. เสมียน	997	-	-	-	-	721	-	-	-	-	-	4. Clerks
5. พนักงานบริการและพนักงานร้านค้า และตลาด	4,849	-	-	-	-	3,377	-	-	862	-	-	5. Service workers and shop and market sales workers
6. ผู้ปฏิบัติงานที่มีชื่อในด้านเกษตร และการประมง	-	-	-	-	-	-	-	-	-	-	-	6. Skilled agricultural and fishery workers
7. ผู้ปฏิบัติงานด้านความสามารถฝีมือ และธุรกิจการค้าที่เกี่ยวข้อง	-	-	-	-	-	-	-	-	-	-	-	7. Craft and related trades workers
8. ผู้ปฏิบัติการโรงงานและเครื่องจักร และผู้ปฏิบัติงานด้านการประกอบ	-	-	-	-	-	-	-	-	-	-	-	8. Plant and machine operators and assemblers
9. อาชีพอื่นที่ระบุต่างๆ ในด้านกรขาย และการให้บริการ	402	-	-	-	-	288	-	-	34	-	-	9. Elementary occupations
10. คนงานที่ไม่มีชื่อแยกไว้ในหมวดอื่น	-	-	-	-	-	-	-	-	-	-	-	10. Workers not classifiable by occupation

ตารางที่ 14 จำนวนผู้ว่างงาน ที่เคยทำงานมาก่อน จำแนกตามอาชีพที่ทำครั้งสุดท้าย อุตสาหกรรมที่ทำครั้งสุดท้าย และเพศ ภาคใต้ (ต่อ)  
 TABLE 14 UNEMPLOYED PERSONS, EVER WORKED BY LAST OCCUPATION, LAST INDUSTRY AND SEX, SOUTHERN REGION (Contd.)

หน่วยเป็นพัน : Person

อาชีพที่ทำครั้งสุดท้าย	อุตสาหกรรมที่ทำครั้งสุดท้าย (ต่อ)										ไม่ทราบ	LAST OCCUPATION
	กิจกรรมอสังหาริมทรัพย์	กิจกรรมทางวิชาชีพ	การบริหารสนับสนุนและป้องกันประเทศ	การบริหารราชการ	การศึกษา	งานด้านสุขภาพ	ศิลปะ ความบันเทิง และนันทนาการ	บริการด้านอื่นๆ	งานในครัวเรือนส่วนบุคคล	กิจกรรมนอกอาณาเขต		
	Real estate activities	Professional/technical activities	Administrative and support service activities	Public administration/defence	Education	Health and social work	Art, entertainment	Other service	Activities of household	Extra-territorial	Unknown	
<b>ชาย</b>												<b>MALE</b>
1. ผู้ปฏิบัติการขยาย ข้าราชการระดับอาวุโสและผู้จัดการ	-	38	95	1,029	133	-	-	754	-	-	-	1. Legislators, senior officials and managers
2. ผู้ประกอบวิชาชีพต่างๆ	-	-	-	92	-	-	-	-	-	-	-	2. Professionals
3. ผู้ประกอบวิชาชีพด้านเทคนิคสาขาต่างๆ และอาชีพที่เกี่ยวข้อง	-	-	-	-	-	-	-	-	-	-	-	3. Technicians and associate professionals
4. เสมียน	-	-	-	-	-	-	-	-	-	-	-	4. Clerks
5. พนักงานบริการและพนักงานร้านค้าและตลาด	-	-	95	401	133	-	-	-	-	-	-	5. Service workers and shop and market sales workers
6. ผู้ปฏิบัติงานที่มีชื่อในด้านเกษตรและการประมง	-	-	-	-	-	-	-	45	-	-	-	6. Skilled agricultural and fishery workers
7. ผู้ปฏิบัติงานด้านความสามารถทางฝีมือและธุรกิจการค้าที่เกี่ยวข้อง	-	38	-	426	-	-	-	-	-	-	-	7. Craft and related trades workers
8. ผู้ปฏิบัติการโรงงานและเครื่องจักร และผู้ปฏิบัติงานด้านการประกอบ	-	-	-	110	-	-	-	-	-	-	-	8. Plant and machine operators and assemblers
9. อาชีพขั้นพื้นฐานต่างๆ ในด้านกรขายและการให้บริการ	-	-	-	-	-	-	-	709	-	-	-	9. Elementary occupations
10. คนงานที่มีชื่อได้แก่ใช้ในหมวดอื่น	-	-	-	-	-	-	-	-	-	-	-	10. Workers not classifiable by occupation
<b>หญิง</b>												<b>FEMALE</b>
1. ผู้ปฏิบัติการขยาย ข้าราชการระดับอาวุโสและผู้จัดการ	-	-	-	-	254	-	-	-	-	-	-	1. Legislators, senior officials and managers
2. ผู้ประกอบวิชาชีพต่างๆ	-	-	-	254	-	-	-	-	-	-	-	2. Professionals
3. ผู้ประกอบวิชาชีพด้านเทคนิคสาขาต่างๆ และอาชีพที่เกี่ยวข้อง	-	-	-	-	-	-	-	-	-	-	-	3. Technicians and associate professionals
4. เสมียน	-	-	-	63	-	-	-	-	-	-	-	4. Clerks
5. พนักงานบริการและพนักงานร้านค้าและตลาด	-	-	-	-	-	-	-	610	-	-	-	5. Service workers and shop and market sales workers
6. ผู้ปฏิบัติงานที่มีชื่อในด้านเกษตรและการประมง	-	-	-	-	-	-	-	-	-	-	-	6. Skilled agricultural and fishery workers
7. ผู้ปฏิบัติงานด้านความสามารถทางฝีมือและธุรกิจการค้าที่เกี่ยวข้อง	-	-	-	-	-	-	-	-	-	-	-	7. Craft and related trades workers
8. ผู้ปฏิบัติการโรงงานและเครื่องจักร และผู้ปฏิบัติงานด้านการประกอบ	-	-	-	-	-	-	-	-	-	-	-	8. Plant and machine operators and assemblers
9. อาชีพขั้นพื้นฐานต่างๆ ในด้านกรขายและการให้บริการ	-	-	80	-	-	-	-	-	-	-	-	9. Elementary occupations
10. คนงานที่มีชื่อได้แก่ใช้ในหมวดอื่น	-	-	-	-	-	-	-	-	-	-	-	10. Workers not classifiable by occupation





ตารางที่ 14 จำนวนผู้ว่างงาน ที่เคยทำงานมาก่อน จำแนกตามอาชีพที่ครั้งสุดท้าย อุตสาหกรรมที่ครั้งสุดท้าย เพศ และเขตการปกครอง ภาคใต้ (ต่อ)  
 TABLE 14 UNEMPLOYED PERSONS, EVER WORKED BY LAST OCCUPATION, LAST INDUSTRY, SEX AND AREA, SOUTHERN REGION (Contd.)

ไตรมาสที่ 3/2555 - Quarter 3/2012

ในเขตเทศบาล MUNICIPAL AREA

หน่วยนับ: Person

อาชีพที่ครั้งสุดท้าย	อุตสาหกรรมที่ครั้งสุดท้าย										กิจการการเงินและ การประกันภัย Financial intermediation	LAST OCCUPATION
	รวม	เกษตรกรรม การป่าไม้ และการประมง Agriculture	การทำ เหมืองแร่ และเหมืองหิน Mining	การผลิต ไฟฟ้า ก๊าซ ไอน้ำระบบรับ อากาศ Electricity	การจัดหาน้ำ บำบัดน้ำเสีย และปะปา Water supply sewerage, waste	การก่อสร้าง	การขนส่ง การขุดลอก การซ่อมยานยนต์ Transport, storage	การขนส่ง และ สถานที่เก็บสินค้า Transportation and storage	ที่พักแรมและ บริการด้านอาหาร Accommodation and food service	ข้อมูลข่าวสาร และการสื่อสาร Information and communication		
หญิง	1,184	-	-	-	-	-	-	563	-	479	-	FEMALE
1. ผู้ปฏิบัติงานทนาย และผู้จัดการ	-	-	-	-	-	-	-	-	-	-	-	1. Legislators, senior officials and managers
2. ผู้ประกอบวิชาชีพด้านต่าง ๆ	69	-	-	-	-	-	-	-	-	69	-	2. Professionals
3. ผู้ประกอบวิชาชีพด้านเทคนิคสาขาต่าง ๆ และอาชีพที่เกี่ยวข้อง	-	-	-	-	-	-	-	-	-	-	-	3. Technicians and associate professionals
4. เสมียน	63	-	-	-	-	-	-	-	-	-	-	4. Clerks
5. พนักงานบริการและพนักงานในร้านค้า และตลาด	938	-	-	-	-	-	-	563	-	375	-	5. Service workers and shop and market sales workers
6. ผู้ปฏิบัติงานที่มีฝีมือในด้านเกษตร และการประมง	-	-	-	-	-	-	-	-	-	-	-	6. Skilled agricultural and fishery workers
7. ผู้ปฏิบัติงานด้านความสามารถทางฝีมือ และธุรกิจการค้าที่เกี่ยวข้อง	-	-	-	-	-	-	-	-	-	-	-	7. Craft and related trades workers
8. ผู้ปฏิบัติการโรงงานและเครื่องจักร และผู้ปฏิบัติงานด้านการประกอบ	-	-	-	-	-	-	-	-	-	-	-	8. Plant and machine operators and assemblers
9. อาชีพอื่นพื้นฐานต่าง ๆ ในด้านการขาย และการให้บริการ	114	-	-	-	-	-	-	-	-	34	-	9. Elementary occupations
10. คนงานซึ่งไม่ได้จำแนกไว้ในหมวดอื่น	-	-	-	-	-	-	-	-	-	-	-	10. Workers not classifiable by occupation

ตารางที่ 14 จำนวนผู้ว่างงาน ที่เคยทำงานมาก่อน จำแนกตามอาชีพที่ครั้งสุดท้าย อุตสาหกรรมที่ครั้งสุดท้าย เพศ และเขตการปกครอง ภาคใต้ (ต่อ)

TABLE 14 UNEMPLOYED PERSONS, EVER WORKED BY LAST OCCUPATION, LAST INDUSTRY, SEX AND AREA, SOUTHERN REGION (Contd.)

อาชีพที่ครั้งสุดท้าย	อุตสาหกรรมที่ครั้งสุดท้าย (ต่อ) Last Industry (Contd.)										ไม่ทราบ Unknown	กิจกรรมของ องค์กร Extra- territorial	งานในครัวเรือน Activities of household	LAST OCCUPATION
	กิจกรรม อสังหาริมทรัพย์ Real estate activities	กิจกรรมทางวิชาชีพ วิทย์และเทคโนโลยี Professional/scientific technical activities	การบริหารสนับสนุน และป้องกันประเทศ Administrative and support service activities	การบริหารราชการ ป้องกันประเทศ Public admin- istration/defence	การศึกษา Education	งานสังคมสงเคราะห์ Health and social work	ศิลปะ ความบันเทิง และนันทนาการ Art, entertainment	บริการด้านอื่นๆ Other service	งานในครัวเรือน Activities of household	กิจกรรมของ องค์กร Extra- territorial				
ยอดรวม	-	38	175	155	-	-	-	208	-	-	-	-	-	TOTAL
ชาย	-	38	95	92	-	-	-	208	-	-	-	-	-	MALE
1. ผู้บัญญัติกฎหมาย ข้าราชการระดับอาวุโส และผู้จัดการ	-	-	-	92	-	-	-	-	-	-	-	-	-	1. Legislators, senior officials and managers
2. ผู้ประกอบวิชาชีพด้านต่างๆ	-	-	-	-	-	-	-	-	-	-	-	-	-	2. Professionals
3. ผู้ประกอบวิชาชีพด้านเทคนิคสาขาต่างๆ และอาชีพที่เกี่ยวข้อง	-	-	-	-	-	-	-	-	-	-	-	-	-	3. Technicians and associate professionals
4. เสมียน	-	-	-	-	-	-	-	-	-	-	-	-	-	4. Clerks
5. พนักงานบริการและพนักงานในร้านค้า และตลาด	-	-	95	-	-	-	-	-	-	-	-	-	-	5. Service workers and shop and market sales workers
6. ผู้ปฏิบัติงานที่มีฝีมือด้านการเกษตร และการประมง	-	-	-	-	-	-	-	45	-	-	-	-	-	6. Skilled agricultural and fishery workers
7. ผู้ปฏิบัติงานด้านความสามารถทางฝีมือ และธุรกิจการค้าที่เกี่ยวข้อง	-	38	-	-	-	-	-	-	-	-	-	-	-	7. Craft and related trades workers
8. ผู้ปฏิบัติงานโรงงานและเครื่องจักร และผู้ปฏิบัติงานด้านการประกอบ	-	-	-	-	-	-	-	-	-	-	-	-	-	8. Plant and machine operators and assemblers
9. อาชีพพื้นฐานต่างๆ ในด้านการขาย และการให้บริการ	-	-	-	-	-	-	-	163	-	-	-	-	-	9. Elementary occupations
10. คนงานซึ่งมิได้จำแนกไปในหมวดอื่น	-	-	-	-	-	-	-	-	-	-	-	-	-	10. Workers not classifiable by occupation

ตารางที่ 14 จำนวนผู้ว่างงาน ที่เคยทำงานมาก่อน จำแนกตามอาชีพที่ครั้งสุดท้าย อุตสาหกรรมที่ครั้งสุดท้าย เพศ และเขตการปกครอง ภาคใต้ (ต่อ)

TABLE 14 UNEMPLOYED PERSONS, EVER WORKED BY LAST OCCUPATION, LAST INDUSTRY, SEX AND AREA, SOUTHERN REGION (Contd.)

อาชีพที่ครั้งสุดท้าย	กรุงเทพมหานคร MUNICIPAL AREA										Person	
	อุตสาหกรรมที่ครั้งสุดท้าย (ต่อ) Last Industry (Contd.)											
	กิจกรรม อสังหาริมทรัพย์ Real estate activities	กิจกรรมทางวิชาชีพ วิทย์และเทคโนโลยี Professional/scientific technical activities	การบริหารสนับสนุน และป้องกันประเทศ Administrative and support service activities	การบริหารราชการ ป้องกันประเทศ Public admin- istration/defence	การศึกษา Education	งานสังคมสงเคราะห์ Health and social work	ศิลปะ ความบันเทิง และนันทนาการ Art, entertainment	บริการด้านอื่นๆ Other service	งานในครัวเรือน ส่วนบุคคล Activities of household	กิจกรรมของ องค์กร Extra- territorial		ไม่ทราบ Unknown
	-	-	80	63	-	-	-	-	-	-	-	FEMALE
1. ผู้บัญญัติกฎหมาย ข้าราชการระดับอาวุโส และผู้จัดการ	-	-	-	-	-	-	-	-	-	-	-	1. Legislators, senior officials and managers
2. ผู้ประกอบวิชาชีพด้านต่างๆ	-	-	-	-	-	-	-	-	-	-	-	2. Professionals
3. ผู้ประกอบวิชาชีพด้านเทคนิคสาขาต่างๆ และอาชีพที่เกี่ยวข้อง	-	-	-	-	-	-	-	-	-	-	-	3. Technicians and associate professionals
4. เสมียน	-	-	-	63	-	-	-	-	-	-	-	4. Clerks
5. พนักงานบริการและพนักงานในร้านค้า และตลาด	-	-	-	-	-	-	-	-	-	-	-	5. Service workers and shop and market sales workers
6. ผู้ปฏิบัติงานที่มีฝีมือในด้านเกษตร และการประมง	-	-	-	-	-	-	-	-	-	-	-	6. Skilled agricultural and fishery workers
7. ผู้ปฏิบัติงานด้านความสามารถทางฝีมือ และธุรกิจการค้าที่เกี่ยวข้อง	-	-	-	-	-	-	-	-	-	-	-	7. Craft and related trades workers
8. ผู้ปฏิบัติการโรงงานและเครื่องจักร และผู้ปฏิบัติงานด้านการประกอบ	-	-	-	-	-	-	-	-	-	-	-	8. Plant and machine operators and assemblers
9. อาชีพอื่นพื้นฐานต่างๆ ในด้านการขาย และการให้บริการ	-	-	80	-	-	-	-	-	-	-	-	9. Elementary occupations
10. คนงานซึ่งไม่ได้จำแนกไว้ในหมวดอื่น	-	-	-	-	-	-	-	-	-	-	-	10. Workers not classifiable by occupation



ตารางที่ 14 จำนวนผู้ว่างงาน ที่เคยทำงานมาก่อน จำแนกตามอาชีพที่ทำงานครั้งสุดท้าย อุตสาหกรรมที่ทำงานครั้งสุดท้าย เพศ และเขตการปกครอง ภาคใต้ (ต่อ)  
 TABLE 14 UNEMPLOYED PERSONS, EVER WORKED BY LAST OCCUPATION, LAST INDUSTRY, SEX AND AREA, SOUTHERN REGION (Contd.)

อาชีพที่ทำงานครั้งสุดท้าย	อุตสาหกรรมที่ทำงานครั้งสุดท้าย Last Industry													LAST OCCUPATION			
	Non-Municipal Area																
	รวม	เกษตรกรรม การป่าไม้ และการประมง Agriculture Forestry and fishing	เหมืองแร่ และเหมืองหิน Mining	การผลิต ไฟฟ้า ก๊าซ ไอน้ำ การขนส่ง และประปา Water supply sewerage, waste	การก่อสร้าง Construction	การขนส่ง การขุดเจาะ การซ่อมแซม Transport, storage and repair	ที่พักแรมและ บริการด้านอาหาร Accommodation and food service	ข้อมูลข่าวสาร และการสื่อสาร Information and communication	กิจกรรมการเงินและ การประกันภัย Financial intermediation	การค้าปลีก และการค้าส่ง Retail and wholesale trade	การขนส่ง และโทรคมนาคม Transport and communications	บริการ Professional services	ราชการ Government		อื่นๆ Other		
หญิง	5,388	-	-	-	-	3,824	-	-	-	-	487	-	213	-	-	-	FEMALE
1. ผู้ปฏิบัติงานนาย ข้าราชการระดับอาวุโส และผู้จัดการ	-	-	-	-	-	-	-	-	-	-	-	-	-	-	-	-	1. Legislator, senior officials and manage
2. ผู้ประกอบวิชาชีพด้านต่างๆ	254	-	-	-	-	-	-	-	-	-	-	-	-	-	-	-	2. Professionals
3. ผู้ประกอบวิชาชีพด้านเทคนิคสาขาต่างๆ และอาชีพที่เกี่ยวข้อง	-	-	-	-	-	-	-	-	-	-	-	-	-	-	-	-	3. Technicians and associate professionals
4. เสมียน	934	-	-	-	-	721	-	-	-	-	-	-	213	-	-	-	4. Clerks
5. พนักงานบริการและพนักงานในร้านค้า และตลาด	3,911	-	-	-	-	2,814	-	-	-	-	487	-	-	-	-	-	5. Service workers and shop and market sales workers
6. ผู้ปฏิบัติงานที่มีความสามารถทางฝีมือ และการประมง	-	-	-	-	-	-	-	-	-	-	-	-	-	-	-	-	6. Skilled agricultural and fishery workers
7. ผู้ปฏิบัติงานด้านความสามารถทางฝีมือ และธุรกิจการค้าที่เกี่ยวข้อง	-	-	-	-	-	-	-	-	-	-	-	-	-	-	-	-	7. Craftsmen and related trades workers
8. ผู้ปฏิบัติการโรงงานและเครื่องจักร และผู้ปฏิบัติงานด้านการประมง	-	-	-	-	-	-	-	-	-	-	-	-	-	-	-	-	8. Plant and machine operators and assemblers
9. อาชีพอื่นพื้นฐานต่างๆ ในด้านการขาย และการให้บริการ	288	-	-	-	-	288	-	-	-	-	-	-	-	-	-	-	9. Elementary occupations
10. คนงานซึ่งไม่ได้จำแนกไว้ในหมวดอื่น	-	-	-	-	-	-	-	-	-	-	-	-	-	-	-	-	10. Workers not classifiable by occupation

ตารางที่ 14 จำนวนผู้ว่างงาน ที่เคยทำงานมาก่อน จำแนกตามอาชีพที่ทำครั้งสุดท้าย อุตสาหกรรมที่ทำครั้งสุดท้าย เพศ และเขตการปกครอง ภาคใต้ (ต่อ)

TABLE 14 UNEMPLOYED PERSONS, EVER WORKED BY LAST OCCUPATION, LAST INDUSTRY, SEX AND AREA, SOUTHERN REGION (Contd.)

อาชีพที่ทำครั้งสุดท้าย	อุตสาหกรรมที่ทำครั้งสุดท้าย (ต่อ) Last Industry (Contd.)										ไม่ทราบ Unknown	LAST OCCUPATION
	กิจกรรม อสังหาริมทรัพย์ Real estate activities	กิจกรรมทางวิชาชีพ และเทคนิค Professional, scientific technical activities	การบริหารสนับสนุน และป้องกันประเทศ Administrative and support service activities	การบริหารราชการ ป้องกันประเทศ Public admini- stration defence	การศึกษา Education	กิจกรรมด้านสุขภาพ งานสังคมสงเคราะห์ Health and social work	ศิลปะ ความบันเทิง และนันทนาการ Art, entertainment	บริการด้านอื่นๆ Other service	งานในครัวเรือน ส่วนบุคคล Activities of household	กิจกรรมของ องค์กร Extra- territorial		
1. ผู้ปฏิบัติงานรวม ข้าราชการระดับอาวุโส และผู้จัดการ	-	-	937	-	387	-	-	1,156	-	-	-	TOTAL
2. ผู้ประกอบวิชาชีพด้านต่างๆ	-	-	937	-	133	-	-	546	-	-	-	MALE
3. ผู้ประกอบวิชาชีพด้านเทคนิคสาขาต่างๆ และอาชีพที่เกี่ยวข้อง	-	-	-	-	-	-	-	-	-	-	-	1. Legislators, senior officials and managers
4. เสมียน	-	-	-	-	-	-	-	-	-	-	-	2. Professionals
5. พนักงานบริการและพนักงานในร้านค้า และตลาด	-	-	401	-	133	-	-	-	-	-	-	3. Technicians and associate professionals
6. ผู้ปฏิบัติงานที่มีฝีมือในด้านการเกษตร และการประมง	-	-	-	-	-	-	-	-	-	-	-	4. Clerks
7. ผู้ปฏิบัติงานด้านความสามารถทางฝีมือ และธุรกิจการค้าที่เกี่ยวข้อง	-	-	426	-	-	-	-	-	-	-	-	5. Service workers and shop and market sales workers
8. ผู้ปฏิบัติงานโรงงานและเครื่องจักร และผู้ปฏิบัติงานด้านการประกอบ	-	-	110	-	-	-	-	-	-	-	-	6. Skilled agricultural and fishery workers
9. อาชีพพื้นฐานต่างๆ ในด้านการขาย และการให้บริการ	-	-	-	-	-	-	-	546	-	-	-	7. Craft and related trades workers
10. คนงานซึ่งมิได้จำแนกไว้ในหมวดอื่น	-	-	-	-	-	-	-	-	-	-	-	8. Plant and machine operators and assemblers
	-	-	-	-	-	-	-	-	-	-	-	9. Elementary occupations
	-	-	-	-	-	-	-	-	-	-	-	10. Workers not classifiable by occupation

ตารางที่ 14 จำนวนผู้ว่างงาน ที่เคยทำงานมาก่อน จำแนกตามอาชีพที่ทำครั้งสุดท้าย อุตสาหกรรมที่ทำครั้งสุดท้าย เพศ และเขตการปกครอง ภาคใต้ (ต่อ)  
 TABLE 14 UNEMPLOYED PERSONS, EVER WORKED BY LAST OCCUPATION, LAST INDUSTRY SEX AND AREA, SOUTHERN REGION (Contd.)

อาชีพที่ทำครั้งสุดท้าย	อุตสาหกรรมที่ทำครั้งสุดท้าย (ต่อ) Last Industry (Contd.)										ไม่ทราบ Unknown	LAST OCCUPATION
	กิจกรรม อสังหาริมทรัพย์ Real estate activities	กิจกรรมทางวิชาชีพ วิทยาศาสตร์ Professional, scientific technical activities	การบริหารสนับสนุน และป้องกันประเทศ Administrative and support service activities	การบริหารราชการ ป้องกันประเทศ Public admini- stration defence	การศึกษา Education	งานสังคมสงเคราะห์ Health and social work	ศิลปะ ความบันเทิง และนันทนาการ Art, entertainment	บริการด้านอื่นๆ Other service	งานในครัวเรือน ส่วนบุคคล Activities of household	กิจกรรมของ องค์กร Extra- territorial		
หญิง					254			610				FEMALE
1. ผู้บัญญัติกฎหมาย ข้าราชการระดับอาวุโส และผู้จัดการ	-	-	-	-	-	-	-	-	-	-	-	1. Legislators, senior officials and managers
2. ผู้ประกอบวิชาชีพด้านต่างๆ	-	-	-	-	254	-	-	-	-	-	-	2. Professionals
3. ผู้ประกอบวิชาชีพด้านเทคนิคสาขาต่างๆ และอาชีพที่เกี่ยวข้อง	-	-	-	-	-	-	-	-	-	-	-	3. Technicians and associate professionals
4. เสมียน	-	-	-	-	-	-	-	-	-	-	-	4. Clerks
5. พนักงานบริการและพนักงานในร้านค้า และตลาด	-	-	-	-	-	-	-	610	-	-	-	5. Service workers and shop and market sales workers
6. ผู้ปฏิบัติงานด้านความสามารถทางฝีมือ และการประมง	-	-	-	-	-	-	-	-	-	-	-	6. Skilled agricultural and fishery workers
7. ผู้ปฏิบัติงานด้านความสามารถทางฝีมือ และธุรกิจการค้าที่เกี่ยวข้อง	-	-	-	-	-	-	-	-	-	-	-	7. Craft and related trades workers
8. ผู้ปฏิบัติการโรงงานและเครื่องจักร และผู้ปฏิบัติงานด้านการประกอบ	-	-	-	-	-	-	-	-	-	-	-	8. Plant and machine operators and assemblers
9. อาชีพพื้นฐานต่างๆ ในด้านการขาย และการให้บริการ	-	-	-	-	-	-	-	-	-	-	-	9. Elementary occupations
10. คนงานซึ่งมิได้จำแนกไว้ในหมวดอื่น	-	-	-	-	-	-	-	-	-	-	-	10. Workers not classifiable by occupation

ตารางที่ 15 จำนวนลูกจ้าง จำนวนตามค่าจ้างเฉลี่ย ผลประโยชน์อื่นๆ ที่ได้รับ อุตสาหกรรม ภาคใต้  
TABLE 15 EMPLOYEE BY AVERAGE WAGE, FRINGE BENEFIT, INDUSTRY, SOUTHERN REGION

ไตรมาสที่ 3/2555 : Quarter 2/2012

หน่วยเป็นพัน : in Thousands

อุตสาหกรรม	จำนวนลูกจ้าง Total Employee	ค่าจ้างเฉลี่ย Average Wage	ลูกจ้างที่ได้รับผลประโยชน์อื่นๆ						ได้รับเป็นเงิน In Cash	Employee Receive Fringe Benefit			INDUSTRY	
			โบนัส Bonus	ค่าล่วงเวลา Overtime	เงินอื่นๆ Other Income	อาหาร Food	เครื่องแต่งกาย Clothes	ที่อยู่อาศัย Housing		อื่นๆ Others	In Kind			
											ได้รับเป็นเงิน In Cash	ได้รับเป็นเงิน In Cash		ได้รับเป็นเงิน In Cash
<b>ยอดรวม</b>	2,208.6	9,309.6	17.3	101.3	297.4	184.6	12.5	110.3	32.2	<b>TOTAL</b>				
1. เกษตรกรรม การป่าไม้ และการประมง	620.8	5,845.9	0.1	2.5	30.4	16.4	0.0	26.3	5.7	1. Agriculture, forestry and fishing				
2. การทำเหมืองแร่ และเหมืองหิน	18.0	28,241.3	0.7	2.6	1.8	3.6	1.6	2.8	-	2. Mining and quarrying				
3. การผลิต	207.6	7,613.5	1.2	24.1	11.2	11.5	0.5	10.1	4.7	3. Manufacturing				
4. ไฟฟ้า ก๊าซ ไอน้ำและระบบปรับอากาศ	12.7	21,530.7	-	0.2	4.4	-	-	0.4	0.1	4. Electricity, gas, steam and air conditioning supply				
5. การจัดหา การจัดการและการบำบัดน้ำเสีย ของเสีย และสิ่งปฏิกูล	3.1	10,950.0	-	0.6	0.4	-	-	0.2	-	5. Water supply; sewerage, waste management and remediation activities				
6. การก่อสร้าง	248.3	7,236.7	0.1	3.0	6.1	12.0	-	6.8	9.9	6. Construction				
7. การขนส่ง และการขายปลีก การซ่อมยานยนต์	307.4	8,092.7	3.1	16.7	27.2	27.4	3.1	14.3	1.1	7. Wholesale and retail trade; repair of motor vehicles and motorcycles				
8. การขนส่ง และสถานที่เก็บสินค้า	39.2	13,009.7	0.1	5.1	9.1	1.4	0.2	1.8	0.2	8. Transportation and storage				
9. ที่พักแรมและบริการด้านอาหาร	140.8	7,875.0	5.4	4.7	41.7	86.3	4.6	8.0	4.0	9. Accommodation and food service activities				
10. ข้อมูลข่าวสารและการสื่อสาร	11.6	17,456.4	-	0.8	1.8	0.1	-	1.7	0.3	10. Information and communication				
11. กิจกรรมทางการเงินและการประกันภัย	28.6	22,029.8	2.2	1.6	3.4	0.1	0.3	0.4	-	11. Financial and insurance activities				
12. กิจกรรมอสังหาริมทรัพย์	4.1	13,310.2	-	-	0.5	0.6	0.5	0.3	-	12. Real estate activities				
13. กิจกรรมทางวิชาชีพ วิทยาศาสตร์ และเทคนิค	13.9	13,598.5	0.6	1.3	1.5	0.1	-	0.5	0.0	13. Professional, scientific and technical activities				
14. กิจกรรมการบริหารและการบริการสนับสนุน	30.8	10,085.4	0.3	2.8	5.2	3.2	0.4	2.1	0.3	14. Administrative and support service activities				
15. การบริหารราชการ การป้องกันประเทศ การประกันสังคม	203.4	13,944.2	0.3	7.4	66.2	2.7	0.4	14.7	0.8	15. Public administration and defence; compulsory social security				
16. การศึกษา	162.6	17,189.4	2.3	7.6	55.9	7.1	0.5	6.3	0.5	16. Education				
17. กิจกรรมด้านสุขภาพและงานสังคมสงเคราะห์	89.7	12,879.2	0.4	20.0	26.9	0.4	0.4	9.5	4.3	17. Human health and social work activities				
18. ศิลปะ ความบันเทิง และนันทนาการ	19.6	8,246.9	-	0.1	2.9	4.9	-	1.0	0.0	18. Arts, entertainment and recreation				
19. กิจกรรมบริการด้านอื่น ๆ	32.4	6,312.5	0.6	0.1	0.7	1.7	-	1.5	-	19. Other service activities				
20. กิจกรรมการจ้างงานในครัวเรือนส่วนบุคคล การผลิตสินค้าและบริการที่ขึ้นเองเพื่อใช้ในครัวเรือน	13.6	6,515.5	-	0.3	0.1	4.9	-	1.6	0.4	20. Activities of households as employers; undifferentiated goods and services-producing activities of households for own use				
21. กิจกรรมขององค์กรระหว่างประเทศ	0.5	9,417.3	-	-	-	-	-	-	-	21. Activities of extraterritorial organizations and bodies				
22. ไม่ทราบ	0.1	19,745.4	-	-	0.1	-	-	-	-	22. Unknown				



ตารางที่ 15 จำนวนลูกจ้าง จำนวนตามค่าจ้างเฉลี่ย ผลประโยชน์อื่นๆ ที่ได้รับ อุตสาหกรรม และเพศ ภาคใต้  
TABLE 15 EMPLOYEE BY AVERAGE WAGE, FRINGE BENEFIT, INDUSTRY AND SEX , SOUTHERN REGION

หน่วยเป็นพัน : in Thousands

ไตรมาสที่ 3/2555 : Quarter 2/2012

อุตสาหกรรม Industry	จำนวนลูกจ้าง Total Employee	ได้รับเป็นเงินใน Cash In Kind				ได้รับเป็นเงินใน Cash In Kind				ค่าจ้างเฉลี่ย Average Wage	จำนวนลูกจ้าง Total Employee	ได้รับเป็นเงินใน Cash In Kind				ค่าจ้างเฉลี่ย Average Wage	อุตสาหกรรม Industry																																																																																																																																																																																																																																																																																																																																																																							
		โบนัส Bonus	ค่าล่วงเวลา Overtime	เงินอื่นๆ Other Income	อาหาร Food	เครื่องแต่งกาย Clothes	ที่อยู่อาศัย Housing	อื่นๆ Others	โบนัส Bonus			ค่าล่วงเวลา Overtime	เงินอื่นๆ Other Income	อาหาร Food	เครื่องแต่งกาย Clothes			ที่อยู่อาศัย Housing	อื่นๆ Others																																																																																																																																																																																																																																																																																																																																																																					
<b>ชาย</b>	1,270.4	7.9	46.5	158.8	96.2	7.7	69.6	16.3									<b>MALE</b>																																																																																																																																																																																																																																																																																																																																																																							
1. เกษตรกรรม การป่าไม้ และการประมง 2. การทำเหมืองแร่ และเหมืองหิน 3. การผลิต 4. ไฟฟ้า ก๊าซ ไนโตรเจนและระบบปรับอากาศ 5. การจัดทำน้ำ การจัดการและการบำบัดน้ำเสีย ของเสีย และสิ่งปฏิกูล 6. การก่อสร้าง 7. การขนส่ง และการขายปลีก การซ่อมยานยนต์ 8. การขนส่ง และสถานที่ให้บริการ 9. พืชและผลิตภัณฑ์อาหาร 10. ข้อมูลข่าวสารและการสื่อสาร 11. กิจกรรมทางการเงินและการประกันภัย 12. กิจกรรมอสังหาริมทรัพย์ 13. กิจกรรมทางวิชาชีพ วิทยาศาสตร์ และเทคนิค 14. กิจกรรมการบริการและการบริการสนับสนุน 15. การบริหารราชการ การป้องกันประเทศ การประมงและสัตว์ 16. การศึกษา 17. กิจกรรมด้านสุขภาพและงานสังคมสงเคราะห์ 18. ศิลปะ ความบันเทิง และนันทนาการ 19. กิจกรรมบริการด้านอื่น ๆ 20. กิจกรรมการจ้างงานในครัวเรือนส่วนบุคคล การดูแลสินค้าและบริการที่เชื่อมโยงกับครัวเรือน 21. กิจกรรมขององค์กรระหว่างประเทศ 22. ไม่ทราบ	373.3 14.9 90.5 10.3 2.0	0.1 0.7 0.4 - -	1.1 2.6 9.5 0.2 0.3	16.3 1.8 5.0 3.7 0.1	15.6 3.6 4.8 - -	- 1.6 0.2 - -	18.9 2.6 4.8 0.4 0.1	16.3 1.8 5.0 3.7 0.1	96.2 15.6 4.8 - -	7.7 - 0.2 - -	69.6	16.3	4.6 0.9 0.1 5.3 0.7 0.1 0.3 0.0 0.8 0.8 11.6	4.6 0.9 0.1 5.3 0.7 0.1 0.3 0.0 0.8 0.8 11.6	1.1 2.6 9.5 0.2 0.3	16.3 1.8 5.0 3.7 0.1	15.6 3.6 4.8 - -	18.9 2.6 4.8 0.4 0.1	16.3 1.8 5.0 3.7 0.1	96.2 15.6 4.8 - -	7.7 - 0.2 - -	69.6	16.3	4.6 0.9 0.1 5.3 0.7 0.1 0.3 0.0 0.8 0.8 11.6	4.6 0.9 0.1 5.3 0.7 0.1 0.3 0.0 0.8 0.8 11.6	1.1 2.6 9.5 0.2 0.3	16.3 1.8 5.0 3.7 0.1	15.6 3.6 4.8 - -	18.9 2.6 4.8 0.4 0.1	16.3 1.8 5.0 3.7 0.1	96.2 15.6 4.8 - -	7.7 - 0.2 - -	69.6	16.3	4.6 0.9 0.1 5.3 0.7 0.1 0.3 0.0 0.8 0.8 11.6	4.6 0.9 0.1 5.3 0.7 0.1 0.3 0.0 0.8 0.8 11.6	1.1 2.6 9.5 0.2 0.3	16.3 1.8 5.0 3.7 0.1	15.6 3.6 4.8 - -	18.9 2.6 4.8 0.4 0.1	16.3 1.8 5.0 3.7 0.1	96.2 15.6 4.8 - -	7.7 - 0.2 - -	69.6	16.3	4.6 0.9 0.1 5.3 0.7 0.1 0.3 0.0 0.8 0.8 11.6	4.6 0.9 0.1 5.3 0.7 0.1 0.3 0.0 0.8 0.8 11.6	1.1 2.6 9.5 0.2 0.3	16.3 1.8 5.0 3.7 0.1	15.6 3.6 4.8 - -	18.9 2.6 4.8 0.4 0.1	16.3 1.8 5.0 3.7 0.1	96.2 15.6 4.8 - -	7.7 - 0.2 - -	69.6	16.3	4.6 0.9 0.1 5.3 0.7 0.1 0.3 0.0 0.8 0.8 11.6	4.6 0.9 0.1 5.3 0.7 0.1 0.3 0.0 0.8 0.8 11.6	1.1 2.6 9.5 0.2 0.3	16.3 1.8 5.0 3.7 0.1	15.6 3.6 4.8 - -	18.9 2.6 4.8 0.4 0.1	16.3 1.8 5.0 3.7 0.1	96.2 15.6 4.8 - -	7.7 - 0.2 - -	69.6	16.3	4.6 0.9 0.1 5.3 0.7 0.1 0.3 0.0 0.8 0.8 11.6	4.6 0.9 0.1 5.3 0.7 0.1 0.3 0.0 0.8 0.8 11.6	1.1 2.6 9.5 0.2 0.3	16.3 1.8 5.0 3.7 0.1	15.6 3.6 4.8 - -	18.9 2.6 4.8 0.4 0.1	16.3 1.8 5.0 3.7 0.1	96.2 15.6 4.8 - -	7.7 - 0.2 - -	69.6	16.3	4.6 0.9 0.1 5.3 0.7 0.1 0.3 0.0 0.8 0.8 11.6	4.6 0.9 0.1 5.3 0.7 0.1 0.3 0.0 0.8 0.8 11.6	1.1 2.6 9.5 0.2 0.3	16.3 1.8 5.0 3.7 0.1	15.6 3.6 4.8 - -	18.9 2.6 4.8 0.4 0.1	16.3 1.8 5.0 3.7 0.1	96.2 15.6 4.8 - -	7.7 - 0.2 - -	69.6	16.3	4.6 0.9 0.1 5.3 0.7 0.1 0.3 0.0 0.8 0.8 11.6	4.6 0.9 0.1 5.3 0.7 0.1 0.3 0.0 0.8 0.8 11.6	1.1 2.6 9.5 0.2 0.3	16.3 1.8 5.0 3.7 0.1	15.6 3.6 4.8 - -	18.9 2.6 4.8 0.4 0.1	16.3 1.8 5.0 3.7 0.1	96.2 15.6 4.8 - -	7.7 - 0.2 - -	69.6	16.3	4.6 0.9 0.1 5.3 0.7 0.1 0.3 0.0 0.8 0.8 11.6	4.6 0.9 0.1 5.3 0.7 0.1 0.3 0.0 0.8 0.8 11.6	1.1 2.6 9.5 0.2 0.3	16.3 1.8 5.0 3.7 0.1	15.6 3.6 4.8 - -	18.9 2.6 4.8 0.4 0.1	16.3 1.8 5.0 3.7 0.1	96.2 15.6 4.8 - -	7.7 - 0.2 - -	69.6	16.3	4.6 0.9 0.1 5.3 0.7 0.1 0.3 0.0 0.8 0.8 11.6	4.6 0.9 0.1 5.3 0.7 0.1 0.3 0.0 0.8 0.8 11.6	1.1 2.6 9.5 0.2 0.3	16.3 1.8 5.0 3.7 0.1	15.6 3.6 4.8 - -	18.9 2.6 4.8 0.4 0.1	16.3 1.8 5.0 3.7 0.1	96.2 15.6 4.8 - -	7.7 - 0.2 - -	69.6	16.3	4.6 0.9 0.1 5.3 0.7 0.1 0.3 0.0 0.8 0.8 11.6	4.6 0.9 0.1 5.3 0.7 0.1 0.3 0.0 0.8 0.8 11.6	1.1 2.6 9.5 0.2 0.3	16.3 1.8 5.0 3.7 0.1	15.6 3.6 4.8 - -	18.9 2.6 4.8 0.4 0.1	16.3 1.8 5.0 3.7 0.1	96.2 15.6 4.8 - -	7.7 - 0.2 - -	69.6	16.3	4.6 0.9 0.1 5.3 0.7 0.1 0.3 0.0 0.8 0.8 11.6	4.6 0.9 0.1 5.3 0.7 0.1 0.3 0.0 0.8 0.8 11.6	1.1 2.6 9.5 0.2 0.3	16.3 1.8 5.0 3.7 0.1	15.6 3.6 4.8 - -	18.9 2.6 4.8 0.4 0.1	16.3 1.8 5.0 3.7 0.1	96.2 15.6 4.8 - -	7.7 - 0.2 - -	69.6	16.3	4.6 0.9 0.1 5.3 0.7 0.1 0.3 0.0 0.8 0.8 11.6	4.6 0.9 0.1 5.3 0.7 0.1 0.3 0.0 0.8 0.8 11.6	1.1 2.6 9.5 0.2 0.3	16.3 1.8 5.0 3.7 0.1	15.6 3.6 4.8 - -	18.9 2.6 4.8 0.4 0.1	16.3 1.8 5.0 3.7 0.1	96.2 15.6 4.8 - -	7.7 - 0.2 - -	69.6	16.3	4.6 0.9 0.1 5.3 0.7 0.1 0.3 0.0 0.8 0.8 11.6	4.6 0.9 0.1 5.3 0.7 0.1 0.3 0.0 0.8 0.8 11.6	1.1 2.6 9.5 0.2 0.3	16.3 1.8 5.0 3.7 0.1	15.6 3.6 4.8 - -	18.9 2.6 4.8 0.4 0.1	16.3 1.8 5.0 3.7 0.1	96.2 15.6 4.8 - -	7.7 - 0.2 - -	69.6	16.3	4.6 0.9 0.1 5.3 0.7 0.1 0.3 0.0 0.8 0.8 11.6	4.6 0.9 0.1 5.3 0.7 0.1 0.3 0.0 0.8 0.8 11.6	1.1 2.6 9.5 0.2 0.3	16.3 1.8 5.0 3.7 0.1	15.6 3.6 4.8 - -	18.9 2.6 4.8 0.4 0.1	16.3 1.8 5.0 3.7 0.1	96.2 15.6 4.8 - -	7.7 - 0.2 - -	69.6	16.3	4.6 0.9 0.1 5.3 0.7 0.1 0.3 0.0 0.8 0.8 11.6	4.6 0.9 0.1 5.3 0.7 0.1 0.3 0.0 0.8 0.8 11.6	1.1 2.6 9.5 0.2 0.3	16.3 1.8 5.0 3.7 0.1	15.6 3.6 4.8 - -	18.9 2.6 4.8 0.4 0.1	16.3 1.8 5.0 3.7 0.1	96.2 15.6 4.8 - -	7.7 - 0.2 - -	69.6	16.3	4.6 0.9 0.1 5.3 0.7 0.1 0.3 0.0 0.8 0.8 11.6	4.6 0.9 0.1 5.3 0.7 0.1 0.3 0.0 0.8 0.8 11.6	1.1 2.6 9.5 0.2 0.3	16.3 1.8 5.0 3.7 0.1	15.6 3.6 4.8 - -	18.9 2.6 4.8 0.4 0.1	16.3 1.8 5.0 3.7 0.1	96.2 15.6 4.8 - -	7.7 - 0.2 - -	69.6	16.3	4.6 0.9 0.1 5.3 0.7 0.1 0.3 0.0 0.8 0.8 11.6	4.6 0.9 0.1 5.3 0.7 0.1 0.3 0.0 0.8 0.8 11.6	1.1 2.6 9.5 0.2 0.3	16.3 1.8 5.0 3.7 0.1	15.6 3.6 4.8 - -	18.9 2.6 4.8 0.4 0.1	16.3 1.8 5.0 3.7 0.1	96.2 15.6 4.8 - -	7.7 - 0.2 - -	69.6	16.3	4.6 0.9 0.1 5.3 0.7 0.1 0.3 0.0 0.8 0.8 11.6	4.6 0.9 0.1 5.3 0.7 0.1 0.3 0.0 0.8 0.8 11.6	1.1 2.6 9.5 0.2 0.3	16.3 1.8 5.0 3.7 0.1	15.6 3.6 4.8 - -	18.9 2.6 4.8 0.4 0.1	16.3 1.8 5.0 3.7 0.1	96.2 15.6 4.8 - -	7.7 - 0.2 - -	69.6	16.3	4.6 0.9 0.1 5.3 0.7 0.1 0.3 0.0 0.8 0.8 11.6	4.6 0.9 0.1 5.3 0.7 0.1 0.3 0.0 0.8 0.8 11.6	1.1 2.6 9.5 0.2 0.3	16.3 1.8 5.0 3.7 0.1	15.6 3.6 4.8 - -	18.9 2.6 4.8 0.4 0.1	16.3 1.8 5.0 3.7 0.1	96.2 15.6 4.8 - -	7.7 - 0.2 - -	69.6	16.3	4.6 0.9 0.1 5.3 0.7 0.1 0.3 0.0 0.8 0.8 11.6	4.6 0.9 0.1 5.3 0.7 0.1 0.3 0.0 0.8 0.8 11.6	1.1 2.6 9.5 0.2 0.3	16.3 1.8 5.0 3.7 0.1	15.6 3.6 4.8 - -	18.9 2.6 4.8 0.4 0.1	16.3 1.8 5.0 3.7 0.1	96.2 15.6 4.8 - -	7.7 - 0.2 - -	69.6	16.3	4.6 0.9 0.1 5.3 0.7 0.1 0.3 0.0 0.8 0.8 11.6	4.6 0.9 0.1 5.3 0.7 0.1 0.3 0.0 0.8 0.8 11.6	1.1 2.6 9.5 0.2 0.3	16.3 1.8 5.0 3.7 0.1	15.6 3.6 4.8 - -	18.9 2.6 4.8 0.4 0.1	16.3 1.8 5.0 3.7 0.1	96.2 15.6 4.8 - -	7.7 - 0.2 - -	69.6	16.3	4.6 0.9 0.1 5.3 0.7 0.1 0.3 0.0 0.8 0.8 11.6	4.6 0.9 0.1 5.3 0.7 0.1 0.3 0.0 0.8 0.8 11.6	1.1 2.6 9.5 0.2 0.3	16.3 1.8 5.0 3.7 0.1	15.6 3.6 4.8 - -	18.9 2.6 4.8 0.4 0.1	16.3 1.8 5.0 3.7 0.1	96.2 15.6 4.8 - -	7.7 - 0.2 - -	69.6	16.3	4.6 0.9 0.1 5.3 0.7 0.1 0.3 0.0 0.8 0.8 11.6	4.6 0.9 0.1 5.3 0.7 0.1 0.3 0.0 0.8 0.8 11.6	1.1 2.6 9.5 0.2 0.3	16.3 1.8 5.0 3.7 0.1	15.6 3.6 4.8 - -	18.9 2.6 4.8 0.4 0.1	16.3 1.8 5.0 3.7 0.1	96.2 15.6 4.8 - -	7.7 - 0.2 - -	69.6	16.3	4.6 0.9 0.1 5.3 0.7 0.1 0.3 0.0 0.8 0.8 11.6	4.6 0.9 0.1 5.3 0.7 0.1 0.3 0.0 0.8 0.8 11.6	1.1 2.6 9.5 0.2 0.3	16.3 1.8 5.0 3.7 0.1	15.6 3.6 4.8 - -	18.9 2.6 4.8 0.4 0.1	16.3 1.8 5.0 3.7 0.1	96.2 15.6 4.8 - -	7.7 - 0.2 - -	69.6	16.3	4.6 0.9 0.1 5.3 0.7 0.1 0.3 0.0 0.8 0.8 11.6	4.6 0.9 0.1 5.3 0.7 0.1 0.3 0.0 0.8 0.8 11.6	1.1 2.6 9.5 0.2 0.3	16.3 1.8 5.0 3.7 0.1	15.6 3.6 4.8 - -	18.9 2.6 4.8 0.4 0.1	16.3 1.8 5.0 3.7 0.1	96.2 15.6 4.8 - -	7.7 - 0.2 - -	69.6	16.3	4.6 0.9 0.1 5.3 0.7 0.1 0.3 0.0 0.8 0.8 11.6	4.6 0.9 0.1 5.3 0.7 0.1 0.3 0.0 0.8 0.8 11.6	1.1 2.6 9.5 0.2 0.3	16.3 1.8 5.0 3.7 0.1	15.6 3.6 4.8 - -	18.9 2.6 4.8 0.4 0.1	16.3 1.8 5.0 3.7 0.1	96.2 15.6 4.8 - -	7.7 - 0.2 - -	69.6	16.3	4.6 0.9 0.1 5.3 0.7 0.1 0.3 0.0 0.8 0.8 11.6	4.6 0.9 0.1 5.3 0.7 0.1 0.3 0.0 0.8 0.8 11.6	1.1 2.6 9.5 0.2 0.3	16.3 1.8 5.0 3.7 0.1	15.6 3.6 4.8 - -	18.9 2.6 4.8 0.4 0.1	16.3 1.8 5.0 3.7 0.1	96.2 15.6 4.8 - -	7.7 - 0.2 - -	69.6	16.3	4.6 0.9 0.1 5.3 0.7 0.1 0.3 0.0 0.8 0.8 11.6	4.6 0.9 0.1 5.3 0.7 0.1 0.3 0.0 0.8 0.8 11.6	1.1 2.6 9.5 0.2 0.3	16.3 1.8 5.0 3.7 0.1	15.6 3.6 4.8 - -	18.9 2.6 4.8 0.4 0.1	16.3 1.8 5.0 3.7 0.1	96.2 15.6 4.8 - -	7.7 - 0.2 - -	69.6	16.3	4.6 0.9 0.1 5.3 0.7 0.1 0.3 0.0 0.8 0.8 11.6	4.6 0.9 0.1 5.3 0.7 0.1 0.3 0.0 0.8 0.8 11.6	1.1 2.6 9.5 0.2 0.3	16.3 1.8 5.0 3.7 0.1	15.6 3.6 4.8 - -	18.9 2.6 4.8 0.4 0.1	16.3 1.8 5.0 3.7 0.1	96.2 15.6 4.8 - -	7.7 - 0.2 - -	69.6	16.3	4.6 0.9 0.1 5.3 0.7 0.1 0.3 0.0 0.8 0.8 11.6	4.6 0.9 0.1 5.3 0.7 0.1 0.3 0.0 0.8 0.8 11.6	1.1 2.6 9.5 0.2 0.3	16.3 1.8 5.0 3.7 0.1	15.6 3.6 4.8 - -	18.9 2.6 4.8 0.4 0.1	16.3 1.8 5.0 3.7 0.1	96.2 15.6 4.8 - -	7.7 - 0.2 - -	69.6	16.3	4.6 0.9 0.1 5.3 0.7 0.1 0.3 0.0 0.8 0.8 11.6	4.6 0.9 0.1 5.3 0.7 0.1 0.3 0.0 0.8 0.8 11.6	1.1 2.6 9.5 0.2 0.3	16.3 1.8 5.0 3.7 0.1	15.6 3.6 4.8 - -	18.9 2.6 4.8 0.4 0.1	16.3 1.8 5.0 3.7 0.1	96.2 15.6 4.8 - -	7.7 - 0.2 - -	69.6	16.3	4.6 0.9 0.1 5.3 0.7 0.1 0.3 0.0 0.8 0.8 11.6	4.6 0.9 0.1 5.3 0.7 0.1 0.3 0.0 0.8 0.8 11.6	1.1 2.6 9.5 0.2 0.3	16.3 1.8 5.0 3.7 0.1	15.6 3.6 4.8 - -	18.9 2.6 4.8 0.4 0.1	16.3 1.8 5.0 3.7 0.1	96.2 15.6 4.8 - -	7.7 - 0.2 - -	69.6	16.3	4.6 0.9 0.1 5.3 0

ตารางที่ 15 จำนวนลูกจ้าง จำแนกตามค่าจ้างเฉลี่ย ผลประโยชน์อื่น ๆ ที่ได้รับ อุตสาหกรรม เพศ และเขตการปกครอง ภาคใต้ (ต่อ)  
TABLE 15 EMPLOYEE BY AVERAGE WAGE, FRINGE BENEFIT, INDUSTRY, SEX AND AREA, SOUTHERN REGION (Contd.)

อุตสาหกรรม Industry	จำนวนลูกจ้าง Total Employee	ค่าจ้างเฉลี่ย Average Wage	ลูกจ้างที่ได้รับผลประโยชน์อื่น ๆ Employee Receive Fringe Benefit						INDUSTRY	
			ได้รับเป็นเงิน In Cash			ได้รับเป็นสิ่งของ In Kind				
			โบนัส Bonus	ค่าล่วงเวลา Overtime	เงินอื่นๆ Other Income	อาหาร Food	เครื่องแต่งกาย Clothes	ที่อยู่อาศัย Housing		อื่นๆ Others
ยอดรวม	706.4	12,354.7	13.5	48.9	124.4	90.8	7.9	46.5	9.9	TOTAL
ชาย	392.3	12,850.2	6.5	26.1	67.7	45.9	4.9	27.5	4.4	MALE
1 เกษตรกรรม การป่าไม้ และการประมง	42.6	6,935.8	0.1	0.4	1.8	6.4	-	2.4	0.7	1. Agriculture, forestry and fishing
2. การทำเหมืองแร่ และเหมืองหิน	6.3	62,290.9	0.7	2.0	1.2	1.7	1.6	0.6	- 2. Mining and quarrying	
3. การผลิต	37.1	10,328.5	-	5.0	1.9	2.3	0.0	1.7	0.4	3. Manufacturing
4. ไฟฟ้า ก๊าซ ไอน้ำ และระบบปรับอากาศ	4.6	26,844.9	-	-	0.9	-	-	0.1	0.1	4. Electricity, gas, steam and air conditioning supply
5. การจัดหา การจัดการและการบำบัดน้ำเสีย ของเสีย และสิ่งปฏิกูล	1.2	13,595.8	-	0.3	0.1	-	-	0.1	- 5. Water supply, sewerage, waste management and remediation activities	
6. การก่อสร้าง	49.6	8,893.1	-	1.6	1.7	2.8	-	3.0	0.2	6. Construction
7. การขนส่ง และการขอยืม การซ่อมยานยนต์	85.2	9,028.9	1.3	3.8	6.6	12.4	1.0	5.1	0.7	7. Wholesale and retail trade; repair of motor vehicles and motorcycles
8. การขนส่ง และสถานที่เก็บสินค้า	17.5	11,941.5	0.1	3.2	4.1	0.0	-	1.0	- 8. Transportation and storage	
9. ที่พักแรมและบริการด้านอาหาร	31.2	9,008.0	2.0	2.3	11.8	16.9	1.5	0.3	0.8	9. Accommodation and food service activities
10. ข้อมูลข่าวสารและการสื่อสาร	2.2	24,179.9	-	0.1	0.5	0.1	-	0.2	0.3	10. Information and communication
11. กิจกรรมทางการเงินและการประกันภัย	11.8	24,844.7	1.5	0.9	1.4	0.1	-	0.3	- 11. Financial and insurance activities	
12. กิจกรรมอสังหาริมทรัพย์	0.6	12,950.1	-	-	0.0	-	-	-	- 12. Real estate activities	
13. กิจกรรมทางวิชาชีพ วิทยาศาสตร์ และเทคนิค	2.7	20,746.6	-	0.2	0.1	0.1	-	-	0.0	13. Professional, scientific and technical activities
14. กิจกรรมการบริหารและการบริการสนับสนุน	8.3	9,329.2	-	1.6	1.8	1.1	0.2	0.8	- 14. Administrative and support service activities	
15. การบริหารราชการ การป้องกันประเทศ การประกันสังคม	49.9	17,582.8	0.1	1.5	20.6	0.7	0.1	7.4	0.6	15. Public administration and defence; compulsory social security
16. การศึกษา	23.0	24,100.3	0.7	0.9	9.6	0.0	0.1	2.5	- 16. Education	
17. กิจกรรมด้านสุขภาพและงานสังคมสงเคราะห์	9.6	13,014.4	-	2.4	3.3	-	0.4	1.2	0.8	17. Human health and social work activities
18. ศิลปะ ความบันเทิง และนันทนาการ	4.0	11,482.8	-	-	0.5	0.9	-	0.8	- 18. Arts, entertainment and recreation	
19. กิจกรรมบริการด้านอื่น ๆ	4.4	7,410.6	-	-	0.1	0.2	-	0.1	- 19. Other service activities	
20. กิจกรรมการจ้างงานในครัวเรือนส่วนบุคคล การผลิตสินค้าและบริการที่ขึ้นเองเพื่อใช้ในครัวเรือน	0.5	10,284.7	-	-	-	0.3	-	0.1	- 20. Activities of households as employers; undifferentiated goods and services-producing activities of households for own use	
21. กิจกรรมขององค์กรระหว่างประเทศ	0.0	20,000.0	-	-	-	-	-	-	- 21. Activities of extraterritorial organizations and bodies	
22. ไม่ทราบ	-	-	-	-	-	-	-	-	- 22. Unknown	

ไตรมาสที่ 3/2555 : Quarter 2/2012

ในเขตเทศบาล MUNICIPAL AREA

หน่วยเป็นพัน : In Thousands

ตารางที่ 15 จำนวนลูกจ้าง จำแนกตามค่าจ้างเฉลี่ย ผลประโยชน์อื่น ๆ ที่ได้รับ อุตสาหกรรม เขต และเขตการปกครอง ภาคใต้ (ต่อ)  
TABLE 15 EMPLOYEE BY AVERAGE WAGE, FRINGE BENEFIT, INDUSTRY, SEX AND AREA, SOUTHERN REGION (Contd.)

อุตสาหกรรม	จำนวนลูกจ้าง Total Employee	ค่าจ้างเฉลี่ย Average Wage	ในเขตเทศบาล MUNICIPAL AREA						ได้รับเป็นเงิน In Kind	INDUSTRY
			ลูกจ้างที่ได้รับผลประโยชน์อื่น ๆ		Employee Receive Fringe Benefit		In Kind			
			ได้รับเป็นเงิน In Cash	เงินอื่น ๆ	อาหาร	เครื่องแต่งกาย		ที่อยู่อาศัย		
โบนัส Bonus	ค่าล่วงเวลา Overtime	Other Income	Food	Clothes	Housing	Others				
หญิง	314.2	11,736.0	7.0	22.9	56.6	44.9	3.0	19.0	5.4	FEMALE
1. เกษตรกรรม การปศุสัตว์ และการประมง	18.0	5,980.4	-	-	1.3	-	0.0	0.7	0.1	1. Agriculture, forestry and fishing
2. การทำเหมืองแร่ และเหมืองหิน	0.3	15,000.0	-	-	-	-	-	-	-	2. Mining and quarrying
3. การผลิต	29.1	8,270.2	-	3.4	1.8	1.7	0.1	0.6	0.4	3. Manufacturing
4. ไฟฟ้า ก๊าซ ไอน้ำ และระบบปรับอากาศ	1.6	13,717.2	-	-	0.2	-	-	-	-	4. Electricity, gas, steam and air conditioning supply
5. การจัดหา การจัดการและการบำบัดน้ำเสีย ของเสีย และสิ่งปฏิกูล	0.8	9,739.6	-	0.1	0.1	-	-	0.1	-	5. Water supply; sewerage, waste management and remediation activities
6. การก่อสร้าง	7.5	9,301.9	0.1	0.1	0.3	0.2	-	0.9	-	6. Construction
7. การขนส่ง และการขุดลอก การซ่อมยานยนต์	58.6	8,244.0	1.1	4.8	4.8	5.6	0.7	3.1	0.2	7. Wholesale and retail trade; repair of motor vehicles and motorcycles
8. การขนส่ง และสถานที่เก็บสินค้า	4.6	9,525.6	-	-	0.7	-	0.2	0.1	-	8. Transportation and storage
9. ที่พักแรมและบริการด้านอาหาร	50.3	8,017.8	3.2	2.0	14.2	28.8	1.7	3.1	1.4	9. Accommodation and food service activities
10. ข้อมูลข่าวสารและการสื่อสาร	2.8	22,252.7	-	0.7	0.3	-	-	-	-	10. Information and communication
11. กิจกรรมทางการเงินและการประกันภัย	12.2	22,375.5	0.7	0.5	1.3	-	0.0	0.1	-	11. Financial and insurance activities
12. กิจกรรมอสังหาริมทรัพย์	2.1	14,755.4	-	-	0.2	0.3	0.2	0.3	-	12. Real estate activities
13. กิจกรรมทางวิชาชีพ วิทยาศาสตร์ และเทคนิค	4.4	14,786.0	-	0.7	0.3	0.0	-	0.0	-	13. Professional, scientific and technical activities
14. กิจกรรมการบริหารและการบริการสนับสนุน	5.6	14,949.8	0.2	1.2	0.3	1.1	-	1.0	-	14. Administrative and support service activities
15. การบริหารราชการ การป้องกันประเทศ การประกันสังคม	31.8	14,495.3	-	2.1	5.6	-	-	2.6	-	15. Public administration and defence; compulsory social security
16. การศึกษา	44.0	18,665.7	0.8	1.1	16.2	1.9	-	1.4	0.5	16. Education
17. กิจกรรมด้านสุขภาพและงานสังคมสงเคราะห์	25.4	15,535.8	0.3	6.0	8.6	0.4	-	3.2	2.5	17. Human health and social work activities
18. ศิลปะ ความบันเทิง และนันทนาการ	1.4	8,285.7	-	-	0.1	0.6	-	0.0	-	18. Arts, entertainment and recreation
19. กิจกรรมบริการด้านอื่น ๆ	6.8	8,697.0	0.6	-	0.4	1.2	-	0.5	-	19. Other service activities
20. กิจกรรมการจ้างงานในครัวเรือนส่วนบุคคล การผลิตสินค้าและบริการที่ตนเองเพื่อใช้ในครัวเรือน	6.8	5,917.4	-	0.3	-	3.1	-	1.3	0.4	20. Activities of households as employers; undifferentiated goods and services-producing activities of households for own use
21. กิจกรรมขององค์กรระหว่างประเทศ	-	-	-	-	-	-	-	-	-	21. Activities of extraterritorial organizations and bodies
22. ไม่ทราบ	0.1	19,745.4	-	-	0.1	-	-	-	-	22. Unknown

ตารางที่ 15 จำนวนลูกจ้าง จำแนกตามค่าจ้างเฉลี่ย ผลประโยชน์อื่นๆ ที่ได้รับ อุตสาหกรรม เขต และเขตการปกครอง ภาคใต้ (ต่อ)  
TABLE 15 EMPLOYEE BY AVERAGE WAGE, FRINGE BENEFIT, INDUSTRY, SEX AND AREA, SOUTHERN REGION (Contd.)

หน่วยเป็นพัน : In Thousands

อุตสาหกรรม	จำนวนลูกจ้าง Total Employee	ค่าจ้างเฉลี่ย Average Wage	ลูกจ้างที่ได้รับผลประโยชน์อื่นๆ					ได้รับเป็นสิ่งของ			INDUSTRY
			ได้รับเป็นเงิน In Cash		In Kind			In Kind			
			โบนัส Bonus	ค่าล่วงเวลา Overtime	เงินอื่นๆ Other Income	อาหาร Food	เครื่องแต่งกาย Clothes	ที่อยู่อาศัย Housing	อื่นๆ Others		
<b>ยอดรวม</b>	1,502.2	7,877.6	3.8	52.4	173.0	93.7	4.7	63.8	22.4	TOTAL	
<b>ชาย</b>	878.1	8,000.0	1.4	20.5	91.1	50.3	2.8	42.0	11.8	MALE	
1. เกษตรกรรม การป่าไม้ และการประมง	330.7	5,941.6	-	0.6	14.5	9.2	-	16.5	3.9	1. Agriculture, hunting and forestry	
2. การทำเหมืองแร่ และเหมืองหิน	8.6	10,893.7	-	0.6	0.7	1.9	-	2.0	-		
3. การผลิต	53.4	8,030.6	0.4	4.5	3.2	2.5	0.2	3.2	0.5	2. Fishing	
4. ไฟฟ้า ก๊าซ ไอน้ำ และระบบปรับอากาศ	5.7	21,321.2	-	0.2	2.8	-	-	0.4	-	3. Mining and quarrying	
5. การจัดการน้ำ การจัดการและการบำบัดน้ำเสีย ของเสีย และสิ่งปฏิกูล	0.8	7,732.8	-	-	-	-	-	-	-	4. Manufacturing	
6. การก่อสร้าง	174.4	6,762.8	-	1.1	3.7	8.6	-	2.1	5.2	5. Electricity, gas and water supply	
7. การขนส่ง และการขอยืม การซ่อมยานยนต์	89.5	8,034.7	0.2	3.8	8.0	5.5	1.2	5.6	-	6. Construction	
8. การขนส่ง และสถานที่เก็บสินค้า	16.2	15,475.9	-	1.9	4.1	1.4	-	0.8	0.1	7. Wholesale and retail trade, repair of motor vehicles motorcycles and personal and household goods	
9. ที่พักแรมและบริการด้านอาหาร	19.6	8,137.2	0.1	0.3	6.1	13.9	0.5	3.2	0.9	8. Hotel and restaurants	
10. ข้อมูลข่าวสารและการสื่อสาร	4.0	15,034.1	-	-	0.9	-	-	-	-	9. Transport, storage and communication	
11. กิจกรรมทางการเงินและการประกันภัย	1.8	9,618.0	-	0.3	0.6	-	0.3	-	-	10. Financial intermediation	
12. กิจกรรมอสังหาริมทรัพย์	0.3	10,870.3	-	-	-	0.1	-	-	-	11. Real estate, renting and business activities	
13. กิจกรรมทางวิชาชีพ วิทยาศาสตร์ และเทคนิค	3.2	9,371.2	-	-	0.5	-	-	0.2	-	12. Public administration and defence, compulsory social security	
14. กิจกรรมการบริหารและการบริการสนับสนุน	12.5	9,665.3	-	0.1	2.2	1.0	0.3	-	0.3	13. Education	
15. การบริหารราชการ การป้องกันประเทศ	81.0	13,287.2	0.2	2.9	31.3	1.5	-	4.1	0.2	14. Health and social work	
การประกันสังคม										15. Other community, social and personal service activity	
16. การศึกษา	31.7	14,033.4	0.5	1.1	8.6	1.4	0.3	1.9	-	16. Private households with employed persons	
17. กิจกรรมด้านสุขภาพและงานสังคมสงเคราะห์	13.5	11,943.7	-	2.9	2.9	-	-	0.9	0.8	17. Extra-territorial organizations and bodies	
18. ศิลปะ ความบันเทิง และนันทนาการ	11.2	6,829.9	-	0.1	1.1	2.9	-	0.1	-	18. Unknown	
19. กิจกรรมบริการด้านอื่น ๆ	17.4	5,043.0	-	0.1	0.1	0.3	-	-	-		
20. กิจกรรมการจ้างงานในครัวเรือนส่วนบุคคล	2.6	8,674.3	-	-	0.1	-	-	-	-		
การผลิตสินค้าและบริการที่ขึ้นเองเพื่อใช้ในครัวเรือน											
21. กิจกรรมขององค์กรระหว่างประเทศ	-	-	-	-	-	-	-	-	-		
22. ไม่ทราบ	-	-	-	-	-	-	-	-	-		

ตารางที่ 15 จำนวนลูกจ้าง จำแนกตามค่าจ้างเฉลี่ย ผลประโยชน์อื่นๆ ที่ได้รับ อุตสาหกรรม เขต และเขตการปกครอง ภาคใต้ (ต่อ)  
TABLE 15 EMPLOYEE BY AVERAGE WAGE, FRINGE BENEFIT, INDUSTRY, SEX AND AREA, SOUTHERN REGION (Contd.)

อุตสาหกรรม	จำนวนลูกจ้าง Total Employee	ค่าจ้างเฉลี่ย Average Wage	ลูกจ้างที่ได้รับผลประโยชน์อื่นๆ Employee Receive Fringe Benefit						INDUSTRY	
			ได้รับเป็นเงิน In Cash		ได้รับเป็นสิ่งของ In Kind					
			โบนัส Bonus	ค่าล่วงเวลา Overtime	เงินอื่นๆ Other Income	อาหาร Food	เครื่องแต่งกาย Clothes	ที่อยู่อาศัย Housing		อื่นๆ Others
นอกเขตเทศบาล NON-MUNICIPAL AREA										
หญิง	624.1	7,705.3	2.5	32.0	81.9	43.4	1.9	21.8	10.5	FEMALE
1. เกษตรกรรม การป่าไม้ และการประมง	229.4	5,495.2	-	1.4	12.8	0.8	-	6.7	1.1	1.1. Agriculture, forestry and fishing
2. การทำเหมืองแร่ และเหมืองหิน	2.7	5,074.3	-	-	-	-	-	0.2	-	2. Mining and quarrying
3. การผลิต	88.0	5,999.0	0.8	11.2	4.4	5.0	0.2	4.7	3.4	3. Manufacturing
4. ไฟฟ้า ก๊าซ ไอน้ำ และระบบปรับอากาศ	0.8	8,438.1	-	-	0.5	-	-	-	-	4. Electricity, gas, steam and air conditioning supply
5. การจัดหา การจัดการและการบำบัดน้ำเสีย ของเสีย และสิ่งปฏิกูล	0.3	13,000.0	-	0.3	0.3	-	-	-	-	5. Water supply, sewerage, waste management and remediation activities
6. การก่อสร้าง	16.8	6,334.1	-	0.2	0.4	0.3	-	0.8	4.6	6. Construction
7. การขนส่ง และการขอยืม การซ่อมยานยนต์	74.1	6,966.7	0.6	4.3	7.8	3.9	0.1	0.5	0.3	7. Wholesale and retail trade; repair of motor vehicles and motorcycle
8. การขนส่ง และสถานที่เก็บสินค้า	0.8	6,568.1	-	-	0.2	-	-	-	-	8. Transportation and storage
9. ที่พักแรมและบริการด้านอาหาร	39.8	6,677.0	0.1	0.1	9.7	26.7	0.9	1.4	0.9	9. Accommodation and food service activities
10. ข้อมูลข่าวสารและการสื่อสาร	2.6	10,455.1	-	-	0.1	-	-	0.5	-	10. Information and communication
11. กิจกรรมทางการเงินและการประกันภัย	2.8	16,456.2	-	-	0.2	0.1	-	-	-	11. Financial and insurance activities
12. กิจกรรมอสังหาริมทรัพย์	1.2	11,506.8	-	-	0.2	0.2	0.2	-	-	12. Real estate activities
13. กิจกรรมทางวิชาชีพ วิทยาศาสตร์ และเทคนิค	3.7	10,549.8	0.6	0.3	0.6	-	-	0.3	-	13. Professional, scientific and technical activities
14. กิจกรรมการบริหารและการบริการสนับสนุน	4.4	6,594.4	0.1	-	1.0	-	-	0.3	-	14. Administrative and support service activities
15. การบริหารราชการ การป้องกันประเทศ การประกันสังคม	40.7	10,362.1	-	1.0	8.8	0.5	0.4	0.6	-	15. Public administration and defence; compulsory social security
16. การศึกษา	63.9	15,249.2	0.2	4.5	21.5	3.7	0.1	0.5	-	16. Education
17. กิจกรรมด้านสุขภาพและงานสังคมสงเคราะห์	41.2	11,512.8	0.1	8.8	12.1	-	-	4.2	0.2	17. Human health and social work activities
18. ศิลปะ ความบันเทิง และนันทนาการ	3.0	9,172.0	-	-	1.3	0.6	-	-	-	18. Arts, entertainment and recreation
19. กิจกรรมบริการด้านอื่น ๆ	3.8	6,584.3	-	-	0.1	-	-	1.0	-	19. Other service activities
20. กิจกรรมการจ้างงานในครัวเรือนส่วนบุคคล การผลิตสินค้าและบริการที่ตนเองเพื่อใช้ในครัวเรือน	3.7	5,581.3	-	-	-	1.5	-	0.2	-	20. Activities of households as employers; undifferentiated goods and services-producing activities of households for own use
21. กิจกรรมขององค์กรระหว่างประเทศ	0.5	9,000.0	-	-	-	-	-	-	-	21. Activities of extraterritorial organizations and bodies
22. ไม่ทราบ	-	-	-	-	-	-	-	-	-	22. Unknown





ตารางที่ 16 จำนวนลูกจ้างเอกชน จำแนกตามค่าจ้างเฉลี่ย แลประโยชน์ที่ได้รับ อุตสาหกรรม เขต และเขตการปกครอง ภาคใต้ (ต่อ)  
TABLE 16 PRIVATE EMPLOYEE BY AVERAGE WAGE, FRINGE BENEFIT, INDUSTRY, SEX AND AREA, SOUTHERN REGION (Contd.)

อุตสาหกรรม	จำนวนลูกจ้าง Total Private Employee	ในเขตเทศบาล MUNICIPAL AREA										INDUSTRY	
		ลูกจ้างเอกชนที่ได้รับผลประโยชน์อื่น ๆ Private Employee Receive Fringe Benefit					ได้รับเป็นสิ่งของ In Kind						
		ค่าจ้างเฉลี่ย Average Wage	โบนัส Bonus	ค่าล่วงเวลา Overtime	เงินอื่นๆ Other Income	อาหาร Food	เครื่องแต่งกาย Clothes	ที่อยู่อาศัย Housing	อื่นๆ Others	TOTAL	MALE		
อุตสาหกรรม	521.0	10,084.7	11.6	34.2	55.6	89.2	7.3	24.2	5.3				
ชาย	296.6	10,690.8	5.6	20.2	29.9	45.2	4.3	13.2	2.9				
1 เกษตรกรรม การป่าไม้ และการประมง	42.6	6,935.8	0.1	0.4	1.8	6.4	-	2.4	0.6				0.7 1. Agriculture, forestry and fishing
2. การทำเหมืองแร่ และเหมืองหิน	6.3	62,290.9	0.7	2.0	1.2	1.7	1.6	0.6					- 2. Mining and quarrying
3. การผลิต	36.6	10,370.4	-	5.0	1.9	2.3	0.0	1.7					0.4 3. Manufacturing
4. ไฟฟ้า ก๊าซ ไอน้ำ และระบบปรับอากาศ	0.3	78,931.8	-	-	0.1	-	-	0.1					- 4. Electricity, gas, steam and air conditioning supply
5. การจัดการและการบำบัดน้ำเสีย	0.2	7,500.0	-	0.2	-	-	-	-					- 5. Water supply; sewerage, waste management and remediation activities
ของเสีย และสิ่งปฏิกูล													
6. การก่อสร้าง	47.0	8,669.7	-	1.6	0.5	2.8	-	0.7					0.2 6. Construction
7. การขนส่ง และการขอยืม การซ่อมยานยนต์	85.2	9,028.9	1.3	3.8	6.6	12.4	1.0	5.1					0.7 7. Wholesale and retail trade; repair of motor vehicles and motorcycles
8. การขนส่ง และสถานที่เก็บสินค้า	13.9	10,184.2	-	2.2	2.8	0.0	-	0.6					- 8. Transportation and storage
9. ที่พักแรมและบริการด้านอาหาร	31.2	9,008.0	2.0	2.3	11.8	16.9	1.5	0.3					0.8 9. Accommodation and food service activities
10. ข้อมูลข่าวสารและการสื่อสาร	0.9	12,431.5	-	0.1	0.1	0.1	-	0.0					0.2 10. Information and communication
11. กิจกรรมทางการเงินและการประกันภัย	7.6	24,471.7	1.5	0.7	1.0	0.1	-	0.1					- 11. Financial and insurance activities
12. กิจกรรมอสังหาริมทรัพย์	0.6	12,950.1	-	-	0.0	-	-	-					- 12. Real estate activities
13. กิจกรรมทางวิชาชีพ วิทยาศาสตร์ และเทคนิค	2.4	22,912.0	-	0.2	0.1	0.1	-	-					- 13. Professional, scientific and technical activities
14. กิจกรรมการบริหารและการบริการสนับสนุน	8.3	9,329.2	-	1.6	1.8	1.1	0.2	0.8					- 14. Administrative and support service activities
15. การบริหารราชการ การป้องกันประเทศ	0.1	10,415.7	-	-	-	-	-	-					- 15. Public administration and defence; compulsory social security
การศึกษา	2.8	16,703.0	-	-	-	-	-	-					- 16. Education
17. กิจกรรมด้านสุขภาพและงานสังคมสงเคราะห์	2.1	6,655.3	-	0.1	-	-	-	-					- 17. Human health and social work activities
18. ศิลปะ ความบันเทิง และนันทนาการ	3.8	11,422.8	-	-	0.4	0.9	-	0.8					- 18. Arts, entertainment and recreation
19. กิจกรรมบริการด้านอื่น ๆ	4.3	7,150.0	-	-	0.0	0.2	-	0.1					- 19. Other service activities
20. กิจกรรมการจ้างงานในครัวเรือนส่วนบุคคล	0.5	10,284.7	-	-	-	0.3	-	0.1					- 20. Activities of households as employers; undifferentiated goods and services-producing activities of households for own use
การเคลื่อนย้ายและกิจการที่ขึ้นเองเพื่อใช้ในครัวเรือน													
21. กิจกรรมขององค์กรระหว่างประเทศ	0.0	20,000.0	-	-	-	-	-	-					- 21. Activities of extraterritorial organizations and bodies
22. ไม่ทราบ	-	-	-	-	-	-	-	-					- 22. Unknown

ไตรมาสที่ 3/2555 : Quarter 3/2012

ในเขตเทศบาล MUNICIPAL AREA

หน่วยเป็นพัน : in Thousands





ตารางที่ 16 จำนวนลูกจ้างเอกชน จำนวนตามค่าจ้างเฉลี่ย ผลประโยชน์ที่ได้รับ อุตสาหกรรม เขต และเขตการปกครอง ภาคใต้ (ต่อ)  
TABLE 16 PRIVATE EMPLOYEE BY AVERAGE WAGE, FRINGE BENEFIT, INDUSTRY, SEX AND AREA, SOUTHERN REGION (Contd.)

อุตสาหกรรม	จำนวนลูกจ้าง เอกชน Total Private Employee	นอกเขตเทศบาล NON-MUNICIPAL AREA										INDUSTRY
		ลูกจ้างเอกชนที่ได้รับผลประโยชน์อื่น ๆ					Private Employee Receive Fringe Benefit					
		ค่าจ้างเฉลี่ย Average Wage	โบนัส Bonus	ค่าล่วงเวลา Overtime	เงินอื่นๆ Other Income	อาหาร เครื่องแต่งกาย Food Clothes	ที่อยู่อาศัย Housing	อื่นๆ Others	ค่าจ้างเฉลี่ย Average Wage	โบนัส Bonus	ค่าล่วงเวลา Overtime	
ยอดรวม	1,234.8	6,566.5	3.0	32.7	82.7	87.0	3.9	50.4	21.2	TOTAL		
ชาย	745.4	6,843.4	0.7	14.3	44.3	47.6	2.5	34.4	10.9	MALE		
1. เกษตรกรรม การป่าไม้ และการประมง	330.5	5,942.9	-	0.6	14.5	9.2	-	16.2	3.9	1. Agriculture, forestry and fishing		
2. การทำเหมืองแร่ และเหมืองหิน	8.6	10,893.7	-	0.6	0.7	1.9	-	2.0	-	2. Mining and quarrying		
3. การผลิต	53.4	8,030.6	0.4	4.5	3.2	2.5	0.2	3.2	0.5	3. Manufacturing		
4. ไฟฟ้า ก๊าซ ไอน้ำและระบบปรับอากาศ	0.6	7,034.8	-	-	0.4	-	-	0.4	-	4. Electricity, gas, steam and air conditioning supply		
5. การจัดการน้ำ การจัดการและการบำบัดน้ำเสีย ของเสีย และสิ่งปฏิกูล	-	-	-	-	-	-	-	-	-	5. Water supply; sewerage, waste management and remediation activities		
6. การก่อสร้าง	174.4	6,762.8	-	1.1	3.7	8.6	-	2.1	5.2	6. Construction		
7. การขายส่ง และการขายปลีก การซ่อมยานยนต์	89.5	8,034.7	0.2	3.8	8.0	5.5	1.2	5.6	-	7. Wholesale and retail trade; repair of motor vehicles and motorcycl		
8. การขนส่ง และสถานที่เก็บสินค้า	12.6	10,275.6	-	1.2	2.9	1.4	-	0.8	0.1	8. Transportation and storage		
9. ที่พักแรมและบริการด้านอาหาร	19.6	8,137.2	0.1	0.3	6.1	13.9	0.5	3.2	0.9	9. Accommodation and food service activities		
10. ข้อมูลข่าวสารและการสื่อสาร	1.9	12,696.9	-	-	0.5	-	-	0.2	-	10. Information and communication		
11. กิจกรรมทางการเงินและการประกันภัย	1.6	9,494.4	-	0.3	0.4	-	0.3	-	-	11. Financial and insurance activities		
12. กิจกรรมอสังหาริมทรัพย์	0.3	10,870.3	-	-	-	0.1	-	-	-	12. Real estate activities		
13. กิจกรรมทางวิชาชีพ วิทยาศาสตร์ และเทคนิค	0.6	11,836.3	-	-	-	-	-	-	-	13. Professional, scientific and technical activities		
14. กิจกรรมการบริหารและการบริหารสนับสนุน	12.5	9,665.3	-	0.1	2.2	1.0	0.3	-	0.3	14. Administrative and support service activities		
15. การบริหารราชการ การป้องกันประเทศ การประกันสังคม	0.7	5,873.0	-	-	0.2	-	-	-	-	15. Public administration and defence; compulsory social security		
16. การศึกษา	9.8	8,438.9	-	0.8	1.0	0.2	-	0.8	-	16. Education		
17. กิจกรรมด้านสุขภาพและงานสังคมสงเคราะห์	3.0	5,137.2	-	0.9	-	-	-	-	-	17. Human health and social work activities		
18. ศิลปะ ความบันเทิง และนันทนาการ	5.9	6,962.8	-	0.1	0.5	2.9	-	-	-	18. Arts, entertainment and recreation		
19. กิจกรรมบริการด้านอื่น ๆ	17.4	5,043.0	-	0.1	0.1	0.3	-	-	-	19. Other service activities		
20. กิจกรรมการจ้างงานในครัวเรือนส่วนบุคคล การผลิตสินค้าและบริการที่ตนเองทำขึ้นเองเพื่อใช้ในครัวเรือน	2.6	8,674.3	-	-	0.1	-	-	-	-	20. Activities of households as employers; undifferentiated goods and services-producing activities of households for own use		
21. กิจกรรมขององค์กรระหว่างประเทศ	-	-	-	-	-	-	-	-	-	21. Activities of extraterritorial organizations and bodies		
22. ไม่ทราบ	-	-	-	-	-	-	-	-	-	22. Unknown		

ไตรมาสที่ 3/2555 : Quarter 3/2012

หน่วยเป็นพัน : In Thousands

ตารางที่ 16 จำนวนลูกจ้างเอกชน จำนวนตามค่าจ้างเฉลี่ย ผลประโยชน์ที่ได้รับ อุตสาหกรรม เขต และเขตการปกครอง ภาคใต้ (ต่อ)  
TABLE 16 PRIVATE EMPLOYEE BY AVERAGE WAGE, FRINGE BENEFIT, INDUSTRY, SEX AND AREA, SOUTHERN REGION (Contd.)

อุตสาหกรรม	นอกเขตเทศบาล NON-MUNICIPAL AREA										INDUSTRY	
	จำนวนลูกจ้าง		ลูกจ้างเอกชนที่ได้รับผลประโยชน์อื่น ๆ Private Employee Receive Fringe Benefit					ได้รับเป็นสิ่งของ In Kind				INDUSTRY
	เอกชน Private Employee	ค่าจ้างเฉลี่ย Average Wage	โบนัส Bonus	ได้รับเป็นเงิน In Cash	เงินอื่นๆ Other Income	อาหาร Food	เครื่องแต่งกาย Clothes	ที่อยู่อาศัย Housing	อื่นๆ Others			
หญิง	489.4	6,144.7	2.3	18.4	38.4	39.5	1.5	16.0	10.3	FEMALE		
1 เกษตรกรรม การป่าไม้ และการประมง	229.1	5,492.4	-	1.4	12.8	0.8	-	6.5	1.1	1.1 1. Agriculture, forestry and fishing		
2 การทำเหมืองแร่ และเหมืองหิน	2.7	5,074.3	-	-	-	-	-	0.2	-	2. Mining and quarrying		
3. การผลิต	88.0	5,999.0	0.8	11.2	4.4	5.0	0.2	4.7	3.4	3. Manufacturing		
4. ไฟฟ้า ก๊าซ ไอน้ำและระบบปรับอากาศ	-	-	-	-	-	-	-	-	-	4. Electricity, gas, steam and air conditioning supply		
5. การจัดหา การจัดการและการบำบัดน้ำเสีย ของเสีย และสิ่งปฏิกูล	-	-	-	-	-	-	-	-	-	5. Water supply; sewerage, waste management and remediation activities		
6. การก่อสร้าง	16.8	6,334.1	-	0.2	0.4	0.3	-	0.8	4.6	6. Construction		
7. การขายส่ง และการขายปลีก การซ่อมยานยนต์	74.1	6,966.7	0.6	4.3	7.8	3.9	0.1	0.5	0.3	7. Wholesale and retail trade; repair of motor vehicles and motorcycl		
8. การขนส่ง และสถานที่เก็บสินค้า	0.4	6,952.8	-	-	0.2	-	-	-	0.1	8. Transportation and storage		
9. ที่พักแรมและบริการด้านอาหาร	39.4	6,691.5	0.1	0.1	9.7	26.7	0.9	1.4	0.9	9. Accommodation and food service activities		
10. ข้อมูลข่าวสารและการสื่อสาร	2.3	8,419.5	-	-	-	-	-	0.5	-	10. Information and communication		
11. กิจกรรมทางการเงินและการประกันภัย	2.4	12,706.1	-	-	0.2	0.1	-	-	-	11. Financial and insurance activities		
12. กิจกรรมอสังหาริมทรัพย์	1.2	11,506.8	-	-	0.2	0.2	0.2	-	-	12. Real estate activities		
13. กิจกรรมทางวิชาชีพ วิทยาศาสตร์ และเทคนิค	1.9	10,446.0	0.6	-	-	-	-	-	-	13. Professional, scientific and technical activities		
14. กิจกรรมการบริหารและการบริหารสนับสนุน	4.4	6,594.4	0.1	-	1.0	-	-	0.3	-	14. Administrative and support service activities		
15. การบริหารราชการ การป้องกันประเทศ การประกันสังคม	1.5	11,845.0	-	-	-	-	-	-	-	15. Public administration and defence; compulsory social security		
16. การศึกษา	10.9	8,779.6	-	0.8	-	0.2	-	-	-	16. Education		
17. กิจกรรมด้านสุขภาพและงานสังคมสงเคราะห์	4.3	6,044.8	0.1	0.5	0.6	-	-	-	-	17. Human health and social work activities		
18. ศิลปะ ความบันเทิง และนันทนาการ	2.2	8,077.1	-	-	1.2	0.6	-	-	0.0	18. Arts, entertainment and recreation		
19. กิจกรรมบริการด้านอื่น ๆ	3.8	6,584.3	-	-	0.1	-	-	1.0	-	19. Other service activities		
20. กิจกรรมการทำงานในครัวเรือนส่วนบุคคล การผลิตสินค้าและบริการที่ขึ้นเองเพื่อใช้ในครัวเรือน	3.7	5,581.3	-	-	-	1.5	-	0.2	-	20. Activities of households as employers; undifferentiated goods and services-producing activities of households for own use		
21. กิจกรรมขององค์การระหว่างประเทศ	0.5	9,000.0	-	-	-	-	-	-	-	21. Activities of extraterritorial organizations and bodies		
22. ไม่ทราบ	-	-	-	-	-	-	-	-	-	22. Unknown		

ไตรมาสที่ 3/2555 : Quarter 3/2012

หน่วยเป็นพัน : In Thousands

ตารางที่ 17 จำนวนลูกจ้างรัฐบาล จำนวนตามค่าจ้างเฉลี่ย ผลประโยชน์อื่นที่ได้รับ อุตสาหกรรม ภาคใต้

TABLE 17 GOVERNMENT EMPLOYEE BY AVERAGE WAGE, FRINGE BENEFIT, INDUSTRY, SOUTHERN REGION

ไตรมาสที่ 3/2555 : Quarter 3/2012

หน่วยเป็นพัน : In Thousands

อุตสาหกรรม	จำนวน ลูกจ้างรัฐบาล Total Government Employee	ค่าจ้างเฉลี่ย Average Wage	ลูกจ้างรัฐบาลที่ได้รับผลประโยชน์อื่น ๆ Government Employee Receive Fringe Benefit				ได้รับเป็นสิ่งของ In Kind	อุตสาหกรรม INDUSTRY		
			ได้รับเป็นเงิน In Cash		In Kind					
			โบนัส Bonus	ค่าล่วงเวลา Overtime	เงินอื่น ๆ Other Income	อาหาร Food			เครื่องแต่งกาย Clothes	ที่อยู่อาศัย Housing
<b>ยอดรวม</b>	452.9	15,897.6	2.7	34.5	159.0	8.3	1.3	35.8	5.7	<b>TOTAL</b>
1. เกษตรกรรม การป่าไม้ และการประมง	0.6	6,076.9	-	-	-	-	-	0.5	-	1. Agriculture, forestry and fishing
2. การทำเหมืองแร่ และเหมืองหิน	-	-	-	-	-	-	-	-	-	2. Mining and quarrying
3. การผลิต	0.8	14,248.5	-	-	-	-	-	-	-	3. Manufacturing
4. ไฟฟ้า ก๊าซ ไอน้ำ และระบบปรับอากาศ	11.7	20,901.6	-	0.2	4.0	-	-	-	0.1	4. Electricity, gas, steam and air conditioning supply
5. การจัดหา การจัดการและการบำบัดน้ำเสีย ของเสีย และสิ่งปฏิกูล	2.8	11,217.3	-	0.4	0.4	-	-	0.2	-	5. Water supply; sewerage, waste management and remediation activities
6. การก่อสร้าง	3.3	12,264.8	-	-	1.4	-	-	-	2.9	6. Construction
7. การขายส่ง และการขายปลีก การซ่อมยานยนต์	0.2	6,500.0	-	-	-	-	-	-	-	7. Wholesale and retail trade; repair of motor vehicles and motorcycles
8. การขนส่ง และสถานที่เก็บสินค้า	7.8	24,737.3	0.1	1.8	2.6	-	-	0.4	-	8. Transportation and storage
9. ที่พักแรมและบริการด้านอาหาร	0.5	4,744.5	-	-	-	0.1	-	-	-	9. Accommodation and food service activities
10. ข้อมูลข่าวสารและการสื่อสาร	3.8	28,069.1	-	0.1	1.0	-	-	1.1	0.1	10. Information and communication
11. กิจกรรมทางการเงินและการประกันภัย	7.0	23,537.1	-	0.2	1.1	-	0.0	0.4	-	11. Financial and insurance activities
12. กิจกรรมอสังหาริมทรัพย์	0.4	33,000.0	-	-	-	-	-	-	-	12. Real estate activities
13. กิจกรรมทางวิชาชีพ วิทยาศาสตร์ และเทคนิค	4.9	9,382.7	-	0.3	1.1	-	-	0.5	0.0	13. Professional, scientific and technical activities
14. กิจกรรมการบริหารและการบริการสนับสนุน	0.0	15,000.0	-	-	-	-	-	-	-	14. Administrative and support service activities
15. การบริหารราชการ การป้องกันประเทศ การประกันสังคม	200.5	13,983.0	0.3	7.4	65.8	2.7	0.4	14.7	0.8	15. Public administration and defence; compulsory social security
16. การศึกษา	127.0	19,242.9	2.3	5.9	54.5	5.6	0.5	5.5	0.5	16. Education
17. กิจกรรมด้านสุขภาพและงานสังคมสงเคราะห์	74.9	13,866.2	0.1	18.3	26.2	-	0.4	9.5	4.3	17. Human health and social work activities
18. ศิลปะ ความบันเทิง และนันทนาการ	6.5	7,718.0	-	-	0.9	-	-	0.2	-	18. Arts, entertainment and recreation
19. กิจกรรมบริการด้านอื่น ๆ	0.1	19,100.0	-	-	0.1	-	-	-	-	19. Other service activities
20. กิจกรรมการจ้างงานในครัวเรือนส่วนบุคคล การผลิตสินค้าและบริการที่ขึ้นเองเพื่อใช้ในครัวเรือน	-	-	-	-	-	-	-	-	-	20. Activities of households as employers; undifferentiated goods and services-producing activities of households for own use
21. กิจกรรมขององค์กรระหว่างประเทศ	-	-	-	-	-	-	-	-	-	21. Activities of extraterritorial organizations and bodies
22. ไม่ทราบ	0.1	33,000.0	-	-	0.1	-	-	-	-	22. Unknown

ตารางที่ 17 จำนวนลูกจ้างรัฐบาล จำแนกตามค่าจ้างเฉลี่ย ผลประโยชน์ที่ได้รับ อุตสาหกรรม และเพศ ภาคใต้  
TABLE 17 GOVERNMENT EMPLOYEE BY AVERAGE WAGE, FRINGE BENEFIT, INDUSTRY AND SEX, SOUTHERN REGION

อุตสาหกรรม Industry	จำนวน ลูกจ้างรัฐบาล Total Government Employee	ค่าจ้างเฉลี่ย Average Wage	ลูกจ้างรัฐบาลที่ได้รับผลประโยชน์ Government Employee Receive Fringe Benefit						INDUSTRY	
			ได้รับเงิน In Cash		ได้รับเป็นสิ่งของ In Kind		อื่นๆ Others			
			โบนัส Bonus	ค่าล่วงเวลา Overtime	เงินอื่นๆ Other Income	อาหาร Food		เครื่องแต่งกาย Clothes		ที่อยู่อาศัย Housing
			1.6	12.0	84.7	3.5	0.9	22.0	2.5	MALE
<b>ชาย</b>	<b>228.3</b>	<b>16,612.3</b>	<b>1.6</b>	<b>12.0</b>	<b>84.7</b>	<b>3.5</b>	<b>0.9</b>	<b>22.0</b>	<b>2.5</b>	
1.เกษตรกรรม การป่าไม้ และการประมง	0.2	4,000.0	-	-	-	-	-	0.2	-	- 1. Agriculture, forestry and fishing
2.การทำเหมืองแร่ และเหมืองหิน	-	-	-	-	-	-	-	-	-	- 2. Mining and quarrying
3. การผลิต	0.5	7,000.0	-	-	-	-	-	-	-	- 3. Manufacturing
4. ไฟฟ้า ก๊าซ ไอน้ำ และระบบปรับอากาศ	9.5	23,064.0	-	0.2	3.3	-	-	-	-	0.1 4. Electricity, gas, steam and air conditioning supply
5. การจัดหา น้ำ การจัดการและกรบำบัดน้ำเสีย ของเสีย และสิ่งมีพิษ	1.8	11,611.3	-	0.0	0.1	-	-	0.1	-	- 5. Water supply; sewerage, waste management and remediation activities
6. การก่อสร้าง	2.7	12,803.6	-	-	1.3	-	-	2.3	-	- 6. Construction
7. การขายส่ง และการขายปลีก การซ่อมยานยนต์	-	-	-	-	-	-	-	-	-	- 7. Wholesale and retail trade; repair of motor vehicles and motorcycles
8. การขนส่ง และสถานที่เก็บสินค้า	7.3	26,090.5	0.1	1.8	2.6	-	-	0.4	-	- 8. Transportation and storage
9. ที่พักรวมและบริการด้านอาหาร	-	-	-	-	-	-	-	-	-	- 9. Accommodation and food service activities
10. ข้อมูลข่าวสารและการสื่อสาร	3.4	22,828.5	-	0.1	0.8	-	-	1.1	-	0.1 10. Information and communication
11. กิจกรรมทางการเงินและการประกันภัย	4.3	25,044.3	-	0.2	0.5	-	-	0.3	-	- 11. Financial and insurance activities
12. กิจกรรมอสังหาริมทรัพย์	-	-	-	-	-	-	-	-	-	- 12. Real estate activities
13. กิจกรรมทางวิชาชีพ วิทยาศาสตร์ และเทคนิค	3.0	8,585.0	-	-	0.5	-	-	0.2	-	0.0 13. Professional, scientific and technical activities
14. กิจกรรมการบริหารและการบริการสนับสนุน	-	-	-	-	-	-	-	-	-	- 14. Administrative and support service activities
15. การบริหารราชการ การป้องกันประเทศ การประกันสังคม	130.1	14,978.4	0.3	4.4	51.7	2.2	0.1	11.6	-	0.8 15. Public administration and defence; compulsory social security
16. การศึกษา	42.1	20,656.2	1.2	1.2	17.2	1.3	0.4	3.7	-	- 16. Education
17. กิจกรรมด้านสุขภาพและงานสังคมสงเคราะห์	18.0	14,277.7	-	4.3	6.2	-	0.4	2.1	-	1.6 17. Human health and social work activities
18. ศิลปะ ความบันเทิง และนันทนาการ	5.6	6,952.2	-	-	0.7	-	-	0.2	-	- 18. Arts, entertainment and recreation
19. กิจกรรมบริการด้านอื่นๆ	0.1	19,100.0	-	-	0.1	-	-	-	-	- 19. Other service activities
20. กิจกรรมการจ้างงานในครัวเรือนส่วนบุคคล การผลิตสินค้าและบริการที่ทำขึ้นเพื่อใช้ในครัวเรือน	-	-	-	-	-	-	-	-	-	- 20. Activities of households as employers; undifferentiated goods and services-producing activities of households for own use
21. กิจกรรมขององค์กรระหว่างประเทศ	-	-	-	-	-	-	-	-	-	- 21. Activities of extraterritorial organizations and bodies
22. ไม่ทราบ	-	-	-	-	-	-	-	-	-	- 22. Unknown
	<b>224.5</b>	<b>15,170.7</b>	<b>1.2</b>	<b>22.5</b>	<b>74.4</b>	<b>4.8</b>	<b>0.5</b>	<b>13.8</b>	<b>3.2</b>	<b>FEMALE</b>
<b>หญิง</b>										
1.เกษตรกรรม การป่าไม้ และการประมง	0.3	7,511.3	-	-	-	-	-	0.2	-	- 1. Agriculture, forestry and fishing
2.การทำเหมืองแร่ และเหมืองหิน	-	-	-	-	-	-	-	-	-	- 2. Mining and quarrying
3. การผลิต	0.3	24,175.9	-	-	-	-	-	-	-	- 3. Manufacturing
4. ไฟฟ้า ก๊าซ ไอน้ำ และระบบปรับอากาศ	2.3	11,846.5	-	-	0.7	-	-	-	-	- 4. Electricity, gas, steam and air conditioning supply
5. การจัดหา น้ำ การจัดการและการบำบัดน้ำเสีย ของเสีย และสิ่งมีพิษ	1.1	10,553.5	-	0.3	0.4	-	-	0.1	-	- 5. Water supply; sewerage, waste management and remediation activities
6. การก่อสร้าง	0.6	9,807.0	-	-	0.2	-	-	0.6	-	- 6. Construction
7. การขายส่ง และการขายปลีก การซ่อมยานยนต์	0.2	6,500.0	-	-	-	-	-	-	-	- 7. Wholesale and retail trade; repair of motor vehicles and motorcycles
8. การขนส่ง และสถานที่เก็บสินค้า	0.6	7,608.0	-	-	-	-	-	0.1	-	- 8. Transportation and storage
9. ที่พักรวมและบริการด้านอาหาร	0.5	4,744.5	-	-	-	0.1	-	-	-	- 9. Accommodation and food service activities
10. ข้อมูลข่าวสารและการสื่อสาร	0.4	70,665.6	-	-	0.2	-	-	-	-	- 10. Information and communication
11. กิจกรรมทางการเงินและการประกันภัย	2.7	21,111.8	-	-	0.6	-	-	0.1	-	- 11. Financial and insurance activities
12. กิจกรรมอสังหาริมทรัพย์	0.4	33,000.0	-	-	-	-	-	-	-	- 12. Real estate activities
13. กิจกรรมทางวิชาชีพ วิทยาศาสตร์ และเทคนิค	1.9	10,609.6	-	0.3	0.6	-	-	0.3	-	- 13. Professional, scientific and technical activities
14. กิจกรรมการบริหารและการบริการสนับสนุน	0.0	15,000.0	-	-	-	-	-	-	-	- 14. Administrative and support service activities
15. การบริหารราชการ การป้องกันประเทศ การประกันสังคม	70.4	12,144.3	-	3.0	14.2	0.5	0.4	3.2	-	- 15. Public administration and defence; compulsory social security
16. การศึกษา	84.9	18,541.4	1.1	4.7	37.4	4.3	0.1	1.9	-	0.5 16. Education
17. กิจกรรมด้านสุขภาพและงานสังคมสงเคราะห์	56.9	13,736.4	0.1	14.1	19.9	-	-	7.4	-	2.7 17. Human health and social work activities
18. ศิลปะ ความบันเทิง และนันทนาการ	1.0	12,049.0	-	-	0.2	-	-	0.0	-	- 18. Arts, entertainment and recreation
19. กิจกรรมบริการด้านอื่นๆ	-	-	-	-	-	-	-	-	-	- 19. Other service activities
20. กิจกรรมการจ้างงานในครัวเรือนส่วนบุคคล การผลิตสินค้าและบริการที่ทำขึ้นเพื่อใช้ในครัวเรือน	-	-	-	-	-	-	-	-	-	- 20. Activities of households as employers; undifferentiated goods and services-producing activities of households for own use
21. กิจกรรมขององค์กรระหว่างประเทศ	-	-	-	-	-	-	-	-	-	- 21. Activities of extraterritorial organizations and bodies
22. ไม่ทราบ	0.1	33,000.0	-	-	0.1	-	-	-	-	- 22. Unknown

ตารางที่ 17 จำนวนลูกจ้างรัฐบาล จำแนกตามค่าจ้างเฉลี่ย ผลประโยชน์ที่ได้รับ อุตสาหกรรม เพศ และเขตการปกครอง ภาคใต้ (ต่อ)  
TABLE 17 GOVERNMENT EMPLOYEE BY AVERAGE WAGE, FRINGE BENEFIT, INDUSTRY, SEX AND AREA, SOUTHERN REGION (Contd.)

อุตสาหกรรม	จำนวน ลูกจ้างรัฐบาล Total Government Employee	ในเขตเทศบาล MUNICIPAL AREA										INDUSTRY
		ลูกจ้างรัฐบาลที่ได้รับผลประโยชน์อื่น ๆ Government Employee Receive Fringe Benefit					ได้รับเป็นสิทธิของ In Kind					
		ค่าจ้างเฉลี่ย Average Wage	โบนัส Bonus	ค่าล่วงเวลา Overtime	เงินอื่นๆ Other Income	อาหาร Food	เครื่องแต่งกาย Clothes	ที่อยู่อาศัย Housing	อื่นๆ Others	ที่อยู่อาศัย Housing	อื่นๆ Others	
ยอดรวม	185.5	18,729.7	1.9	14.8	68.7	1.6	0.6	22.3	4.5	TOTAL		
ชาย	95.6	19,547.0	0.9	5.9	37.8	0.8	0.6	14.3	1.6	MALE		
1. เกษตรกรรม การป่าไม้ และการประมง	-	-	-	-	-	-	-	-	-	-	-	- 1. Agriculture, forestry and fishing
2. การทำเหมืองแร่ และเหมืองหิน	-	-	-	-	-	-	-	-	-	-	-	- 2. Mining and quarrying
3. การผลิต	0.5	7,000.0	-	-	-	-	-	-	-	-	-	- 3. Manufacturing
4. ไฟฟ้า ก๊าซ ไอน้ำ และระบบปรับอากาศ	4.3	23,338.4	-	-	0.8	-	-	-	-	-	-	0.1 4. Electricity, gas, steam and air conditioning supply
5. การจัดหา การจัดการและการบำบัดน้ำเสีย ของเสีย และสิ่งปฏิกูล	1.0	15,007.3	-	0.0	0.1	-	-	0.1	-	-	-	- 5. Water supply; sewerage, waste management and remediation activities
6. การก่อสร้าง	2.7	12,803.6	-	-	1.3	-	-	2.3	-	-	-	- 6. Construction
7. การขนส่ง และการขายปลีก การช้อปปิ้ง	-	-	-	-	-	-	-	-	-	-	-	- 7. Wholesale and retail trade; repair of motor vehicles and motorcycles
8. การขนส่ง และสถานที่เก็บสินค้า	3.6	18,780.5	0.1	1.0	1.4	-	-	0.4	-	-	-	- 8. Transportation and storage
9. ที่พักแรมและบริการด้านอาหาร	-	-	-	-	-	-	-	-	-	-	-	- 9. Accommodation and food service activities
10. ข้อมูลข่าวสารและการสื่อสาร	1.2	32,944.2	-	0.1	0.4	-	-	0.1	-	-	-	0.1 10. Information and communication
11. กิจกรรมทางการเงินและการประกันภัย	4.2	25,529.2	-	0.2	0.3	-	-	0.3	-	-	-	- 11. Financial and insurance activities
12. กิจกรรมอสังหาริมทรัพย์	-	-	-	-	-	-	-	-	-	-	-	- 12. Real estate activities
13. กิจกรรมทางวิชาชีพ วิทยาศาสตร์ และเทคนิค	0.4	6,816.2	-	-	-	-	-	-	-	-	-	0.0 13. Professional, scientific and technical activities
14. กิจกรรมการบริหารและการบริการสนับสนุน	-	-	-	-	-	-	-	-	-	-	-	- 14. Administrative and support service activities
15. การบริหารราชการ การป้องกันประเทศ การประกันสังคม	49.8	17,598.4	0.1	1.5	20.6	0.7	0.1	7.4	-	-	-	0.6 15. Public administration and defence; compulsory social security
16. การศึกษา	20.2	25,106.4	0.7	0.9	9.6	0.0	0.1	2.5	-	-	-	- 16. Education
17. กิจกรรมด้านสุขภาพและงานสังคมสงเคราะห์	7.5	14,775.3	-	2.3	3.3	-	0.4	1.2	-	-	-	0.8 17. Human health and social work activities
18. ศิลปะ ความบันเทิง และนันทนาการ	0.3	12,328.6	-	-	0.1	-	-	0.0	-	-	-	- 18. Arts, entertainment and recreation
19. กิจกรรมบริการด้านอื่น ๆ	0.1	19,100.0	-	-	0.1	-	-	-	-	-	-	- 19. Other service activities
20. กิจกรรมการทำงานในครัวเรือนส่วนบุคคล การผลิตสินค้าและบริการที่ตนเองเพื่อใช้ในครัวเรือน	-	-	-	-	-	-	-	-	-	-	-	- 20. Activities of households as employers; undifferentiated goods and services-producing activities of households for own use
21. กิจกรรมขององค์การระหว่างประเทศ	-	-	-	-	-	-	-	-	-	-	-	- 21. Activities of extraterritorial organizations and bodies
22. ไม่ทราบ	-	-	-	-	-	-	-	-	-	-	-	- 22. Unknown

ไตรมาสที่ 3/2555 : Quarter 3/2012

หน่วยเป็นพัน : In Thousands

ตารางที่ 17 จำนวนลูกจ้างรัฐบาล จำแนกตามค่าจ้างเฉลี่ย ผลประโยชน์ที่ได้รับ อุตสาหกรรม เพศ และเขตการปกครอง ภาคใต้ (ต่อ)  
TABLE 17 GOVERNMENT EMPLOYEE BY AVERAGE WAGE, FRINGE BENEFIT, INDUSTRY, SEX AND AREA, SOUTHERN REGION (Contd.)

อุตสาหกรรม	จำนวน ลูกจ้างรัฐบาล Total Government Employee	ในเขตเทศบาล MUNICIPAL AREA										INDUSTRY								
		ค่าจ้างเฉลี่ย		ลูกจ้างรัฐบาลที่ได้รับผลประโยชน์อื่น ๆ		ได้รับเป็นเงิน In Cash		ได้รับเป็นสิ่งของ		Employee Receive Fringe Benefit			IN Kind							
		Average Wage	89.9	17,859.7	โบนัส Bonus	0.9	ค่าล่วงเวลา Overtime	8.9	เงินอื่นๆ Other Income	30.9	อาหาร Food			0.9	เครื่องแต่งกาย Clothes	0.0	ที่อยู่อาศัย Housing	8.0	อื่นๆ Others	3.0
หญิง																			FEMALE	
1. เกษตรกรรม การป่าไม้ และการประมง	-	-	-	-	-	-	-	-	-	-	-	-	-	-	-	-	-	-	-	1. Agriculture, forestry and fishing
2. การทำเหมืองแร่ และเหมืองหิน	-	-	-	-	-	-	-	-	-	-	-	-	-	-	-	-	-	-	-	2. Mining and quarrying
3. การผลิต	0.3	24,175.9	-	-	-	-	-	-	-	-	-	-	-	-	-	-	-	-	-	3. Manufacturing
4. ไฟฟ้า ก๊าซ ไอน้ำและระบบปรับอากาศ	1.4	13,842.8	-	-	-	-	-	-	0.2	-	-	-	-	-	-	-	-	-	-	4. Electricity, gas, steam and air conditioning supply
5. การจัดหา การจัดการและการบำบัดน้ำเสีย	0.8	9,739.6	-	-	-	-	-	0.1	0.1	-	-	-	-	-	-	-	-	-	-	5. Water supply; sewerage, waste management and remediation activities
ของเสีย และสิ่งปฏิกูล	0.6	9,807.0	-	-	-	-	-	0.2	0.6	-	-	-	-	-	-	-	-	-	-	6. Construction
6. การก่อสร้าง	0.2	6,500.0	-	-	-	-	-	-	-	-	-	-	-	-	-	-	-	-	-	7. Wholesale and retail trade; repair of motor vehicles and motorcycles
7. การขายส่ง และการขายปลีก การซ่อมยานยนต์	0.2	4,264.9	-	-	-	-	-	-	-	-	-	-	-	-	-	-	-	-	-	8. Transportation and storage
8. การขนส่ง และสถานที่เก็บสินค้า	0.1	222,480.0	-	-	-	-	-	-	0.1	-	-	-	-	-	-	-	-	-	-	9. Accommodation and food service activities
9. ที่พักแรมและบริการด้านอาหาร	2.3	17,990.7	-	-	-	-	-	0.6	0.6	-	-	-	-	-	-	-	-	-	-	10. Information and communication
10. ข้อมูลข่าวสารและการสื่อสาร	0.4	33,000.0	-	-	-	-	-	-	-	-	-	-	-	-	-	-	-	-	-	11. Financial and insurance activities
11. กิจกรรมทางการเงินและการประกันภัย	0.1	9,500.0	-	-	-	-	-	-	-	-	-	-	-	-	-	-	-	-	-	12. Real estate activities
12. กิจกรรมอสังหาริมทรัพย์	0.0	15,000.0	-	-	-	-	-	-	-	-	-	-	-	-	-	-	-	-	-	13. Professional, scientific and technical activities
13. กิจกรรมทางวิชาชีพ วิทยาศาสตร์ และเทคนิค	31.2	14,454.6	-	-	-	-	-	2.1	5.4	-	-	-	-	-	-	-	-	-	-	14. Administrative and support service activities
14. กิจกรรมการบริหารและการบริการสนับสนุน	31.9	21,815.3	0.8	1.0	1.0	1.0	15.9	0.8	0.8	-	-	-	-	-	-	-	-	-	-	15. Public administration and defence; compulsory social security
15. การบริหารราชการ การป้องกันประเทศ การประกันสังคม	31.9	21,815.3	0.8	1.0	1.0	15.9	0.8	0.8	1.4	-	-	-	-	-	-	-	-	-	-	16. Education
16. การศึกษา	20.1	16,647.0	0.1	5.7	8.4	8.4	0.1	3.2	2.5	-	-	-	-	-	-	-	-	-	-	17. Human health and social work activities
17. กิจกรรมด้านสุขภาพและงานสังคมสงเคราะห์	0.2	11,262.3	-	-	-	-	-	0.1	0.0	-	-	-	-	-	-	-	-	-	-	18. Arts, entertainment and recreation
18. ศิลปะ ความบันเทิง และนันทนาการ	-	-	-	-	-	-	-	-	-	-	-	-	-	-	-	-	-	-	-	19. Other service activities
19. กิจกรรมบริการด้านอื่น ๆ	-	-	-	-	-	-	-	-	-	-	-	-	-	-	-	-	-	-	-	20. Activities of households as employers; undifferentiated goods and services-producing activities of households for own use
20. กิจกรรมการทำงานในครัวเรือนส่วนบุคคล การผลิตสินค้าและบริการที่ตนเองเพื่อใช้ในครัวเรือน	-	-	-	-	-	-	-	-	-	-	-	-	-	-	-	-	-	-	-	21. Activities of extraterritorial organizations and bodies
21. กิจกรรมขององค์กรระหว่างประเทศ	0.1	33,000.0	-	-	-	-	-	0.1	-	-	-	-	-	-	-	-	-	-	-	22. Unknown
22. ไม่ทราบ																				

ไตรมาสที่ 3/2555 : Quarter 3/2012

หน่วยเป็นพัน : In Thousands





ตารางที่ 17 จำนวนลูกจ้างรัฐบาล จำแนกตามค่าจ้างเฉลี่ย ผลประโยชน์ที่ได้รับ อุตสาหกรรม เพศ และเขตการปกครอง ภาคใต้ (ต่อ)  
TABLE 17 GOVERNMENT EMPLOYEE BY AVERAGE WAGE, FRINGE BENEFIT, INDUSTRY, SEX AND AREA, SOUTHERN REGION (Contd.)

อุตสาหกรรม	จำนวน ลูกจ้างรัฐบาล Total Government Employee	นอกเขตเทศบาล NON-MUNICIPAL AREA										INDUSTRY
		ลูกจ้างรัฐบาลที่ได้รับผลประโยชน์อื่น ๆ Government Employee Receive Fringe Benefit					ได้รับเป็นสิ่งของ In Kind					
		ค่าจ้างเฉลี่ย Average Wage	โบนัส Bonus	ค่าล่วงเวลา Overtime	เงินอื่นๆ Other Income	อาหาร Food	เครื่องแต่งกาย Clothes	ที่อยู่อาศัย Housing	อื่นๆ Others			
หญิง	134.7	13,376.7	0.2	13.6	43.5	4.0	0.4	5.8	0.2			FEMALE
1 เกษตรกรรม การป่าไม้ และการประมง	0.3	7,511.3	-	-	-	-	-	0.2	-	-	-	1. Agriculture, forestry and fishing
2 การทำเหมืองแร่ และเหมืองหิน	-	-	-	-	-	-	-	-	-	-	-	2. Mining and quarrying
3. การผลิต	-	-	-	-	-	-	-	-	-	-	-	3. Manufacturing
4. ไฟฟ้า ก๊าซ ไอน้ำและระบบปรับอากาศ	0.8	8,438.1	-	-	0.5	-	-	-	-	-	-	4. Electricity, gas, steam and air conditioning supply
5. การจัดการน้ำ การจัดการและการบำบัดน้ำเสีย ของเสีย และสิ่งปฏิกูล	0.3	13,000.0	-	0.3	0.3	-	-	-	-	-	-	5. Water supply; sewerage, waste management and remediation activities
6. การก่อสร้าง	-	-	-	-	-	-	-	-	-	-	-	6. Construction
7. การขายส่ง และการขายปลีก การซ่อมยานยนต์	-	-	-	-	-	-	-	-	-	-	-	7. Wholesale and retail trade; repair of motor vehicles and motorcycles
8. การขนส่ง และสถานที่เก็บสินค้า	0.4	6,211.5	-	-	-	-	-	-	-	-	-	8. Transportation and storage
9. ที่พักแรมและบริการด้านอาหาร	0.3	5,000.0	-	-	-	-	-	-	-	-	-	9. Accommodation and food service activities
10. ข้อมูลข่าวสารและการสื่อสาร	0.3	24,738.2	-	-	0.1	-	-	-	-	-	-	10. Information and communication
11. กิจกรรมทางการเงินและการประกันภัย	0.4	37,867.0	-	-	-	-	-	-	-	-	-	11. Financial and insurance activities
12. กิจกรรมอสังหาริมทรัพย์	-	-	-	-	-	-	-	-	-	-	-	12. Real estate activities
13. กิจกรรมทางวิชาชีพ วิทยาศาสตร์ และเทคนิค	1.9	10,654.4	-	0.3	0.6	-	-	0.3	-	-	-	13. Professional, scientific and technical activities
14. กิจกรรมการบริหารและการบริการสนับสนุน	-	-	-	-	-	-	-	-	-	-	-	14. Administrative and support service activities
15. การบริหารราชการ การป้องกันประเทศ การประกันสังคม	39.2	10,305.6	-	1.0	8.8	0.5	0.4	0.6	-	-	-	15. Public administration and defence; compulsory social security
16. การศึกษา	53.0	16,574.6	0.2	3.7	21.5	3.5	0.1	0.5	-	-	-	16. Education
17. กิจกรรมด้านสุขภาพและงานสังคมสงเคราะห์	36.9	12,153.5	-	8.3	11.6	-	-	4.2	0.2	-	-	17. Human health and social work activities
18. ศิลปะ ความบันเทิง และนันทนาการ	0.8	12,221.4	-	-	0.1	-	-	-	-	-	-	18. Arts, entertainment and recreation
19. กิจกรรมบริการด้านอื่น ๆ	-	-	-	-	-	-	-	-	-	-	-	19. Other service activities
20. กิจกรรมการทำงานในครัวเรือนส่วนบุคคล การผลิตสินค้าและบริการที่ขึ้นเองเพื่อใช้ในครัวเรือน	-	-	-	-	-	-	-	-	-	-	-	20. Activities of households as employers; undifferentiated goods and services-producing activities of households for own use
21. กิจกรรมขององค์การระหว่างประเทศ	-	-	-	-	-	-	-	-	-	-	-	21. Activities of extraterritorial organizations and bodies
22. ไม่ทราบ	-	-	-	-	-	-	-	-	-	-	-	22. Unknown

ไตรมาสที่ 3/2555 : Quarter 3/2012

หน่วยเป็นพัน : in Thousands

ตารางที่ 18 จำนวนลูกจ้าง จำแนกตามอาชีพ ระดับของรายได้ ภาคใต้  
TABLE 18 EMPLOYEE BY OCCUPATION, INCOME CLASS, SOUTHERN REGION

ไตรมาสที่ 3/2555 : Quarter 3/2012

หน่วยเป็นพัน : In Thousands

ระดับของรายได้	อาชีพ Occupation										รวม	INCOME CLASS
	ผู้บัญญัติกฎหมาย และ ผู้จัดการ Legislators & Managers	วิชาชีพ ด้านต่างๆ Professional	วิชาชีพ ด้านเทคนิค Technicians	เสมียน Clerks	พนักงาน บริการ Service Workers	ด้านการเกษตร และประมง & Fishery	ด้านความ สามารถทางฝีมือ & Related trades	ผู้ปฏิบัติงาน โรงงานเครื่องจักร Plant & Machine operators	อาชีพอื่น ฐานต่างๆ Elementary occupations	คนงานซึ่งมี ได้จำแนกไว้ ในหมวดอื่น Not classifiable		
ยอดรวม	52.9	205.2	124.2	132.8	313.4	546.4	320.5	123.1	393.8	0.1	2,210.5	
ต่ำกว่า 1,501 บาท	0.0	1.0	0.2	0.4	1.8	5.0	2.6	0.5	8.5	-	20.0	Less than 1,501 Baht
1,501 - 2,500 บาท	-	0.3	-	-	3.2	26.5	1.7	0.8	17.1	-	49.5	1,501 - 2,500 Baht
2,501 - 3,500 บาท	-	0.8	-	0.4	10.4	90.9	22.4	1.7	23.9	-	150.5	2,501 - 3,500 Baht
3,501 - 4,500 บาท	0.6	2.2	-	4.2	30.7	100.4	18.2	3.8	49.3	-	209.4	3,501 - 4,500 Baht
4,501 - 5,500 บาท	2.3	2.5	3.0	12.3	40.4	79.3	43.1	11.5	65.8	-	260.0	4,501 - 5,500 Baht
5,501 - 6,500 บาท	1.4	7.8	6.1	10.7	52.3	76.4	56.6	16.5	92.0	-	319.9	5,501 - 6,500 Baht
6,501 - 7,500 บาท	7.9	6.3	9.7	18.1	45.2	45.3	51.4	17.2	54.4	-	255.5	6,501 - 7,500 Baht
7,501 - 10,000 บาท	6.8	40.0	32.6	41.6	74.1	93.4	77.7	44.4	68.3	-	478.9	7,501 - 10,000 Baht
10,001 - 15,000 บาท	8.1	44.2	27.6	26.4	29.9	24.0	32.7	18.9	12.3	-	224.1	10,001 - 15,000 Baht
15,001 - 20,000 บาท	4.1	22.9	18.3	12.9	14.9	4.9	5.9	4.5	1.4	-	89.7	15,001 - 20,000 Baht
20,001 - 30,000 บาท	6.2	36.5	17.7	4.9	8.1	0.2	5.3	2.4	0.7	-	81.8	20,001 - 30,000 Baht
มากกว่า 30,000 บาท	15.1	38.8	8.9	1.0	1.6	0.2	3.0	0.7	-	0.1	69.4	More than 30,000 Baht
ไม่ทราบ	0.5	-	0.2	-	1.0	-	-	0.2	0.1	-	1.9	Unknown

ตารางที่ 18 จำนวนลูกจ้าง จำแนกตามอาชีพ ระดับของรายได้ และเพศ ภาคใต้  
TABLE 18 EMPLOYEE BY OCCUPATION, INCOME CLASS AND SEX, SOUTHERN REGION

ไตรมาสที่ 3/2555 : Quarter 3/2012

หน่วยเป็นพัน : In Thousands

ระดับของรายได้	อาชีพ Occupation											อาชีพอื่น ฐานต่างๆ Elementary occupations	คนงานซึ่งมี ได้จำแนกไว้ ในหมวดอื่น Not classifiable	INCOME CLASS
	รวม Total	ผู้บัญญัติกฎหมาย และ ผู้จัดการ Legislators & Managers	วิชาชีพ ด้านต่างๆ Profes- sional	วิชาชีพ ด้านเทคนิค Technicians	เสมียน Clerks	พนักงาน บริการ Service Workers	ด้านการเกษตร และประมง Agricultural & Fishery	ด้านความ สามารถทางฝีมือ Craft & Related trades	ผู้ปฏิบัติงาน โรงงานเครื่องจักร Plant & Machine operators	อาชีพอื่น ฐานต่างๆ Elementary occupations	คนงานซึ่งมี ได้จำแนกไว้ ในหมวดอื่น Not classifiable			
<b>ชาย</b>	1,271.4	42.3	60.9	61.2	32.1	144.8	324.4	269.4	118.1	218.4	-	-	MALE	
ต่ำกว่า 1,501 บาท	6.3	0.0	0.5	-	-	0.6	2.1	0.8	-	2.3	-	-	Less than 1,501 Baht	
1,501 - 2,500 บาท	21.0	-	0.3	-	-	1.6	13.3	0.5	0.3	5.1	-	-	1,501 - 2,500 Baht	
2,501 - 3,500 บาท	78.5	-	0.5	-	0.1	2.7	52.4	8.4	1.7	12.9	-	-	2,501 - 3,500 Baht	
3,501 - 4,500 บาท	119.7	0.6	1.2	-	1.7	11.6	58.6	11.8	3.6	30.6	-	-	3,501 - 4,500 Baht	
4,501 - 5,500 บาท	150.2	2.3	1.3	1.2	2.0	13.5	44.9	36.8	10.6	37.6	-	-	4,501 - 5,500 Baht	
5,501 - 6,500 บาท	178.9	0.9	0.3	2.0	2.9	18.0	46.2	48.6	14.3	45.6	-	-	5,501 - 6,500 Baht	
6,501 - 7,500 บาท	160.8	7.1	2.5	4.1	3.3	19.6	26.8	48.9	17.1	31.4	-	-	6,501 - 7,500 Baht	
7,501 - 10,000 บาท	290.6	6.1	9.8	11.0	8.1	36.1	61.0	72.2	44.2	42.0	-	-	7,501 - 10,000 Baht	
10,001 - 15,000 บาท	131.7	5.7	11.8	15.1	6.9	20.4	15.0	28.7	18.5	9.6	-	-	10,001 - 15,000 Baht	
15,001 - 20,000 บาท	49.4	2.2	6.3	9.4	4.4	12.2	4.1	5.6	4.5	0.8	-	-	15,001 - 20,000 Baht	
20,001 - 30,000 บาท	44.3	4.2	10.7	12.0	2.3	7.7	0.1	4.1	2.4	0.7	-	-	20,001 - 30,000 Baht	
มากกว่า 30,000 บาท	39.1	12.6	15.6	6.3	0.4	0.5	-	3.0	0.7	-	-	-	More than 30,000 Baht	
ไม่ทราบ	1.0	0.5	-	-	-	0.4	-	-	0.2	0.0	-	-	Unknown	
<b>หญิง</b>	939.1	10.6	142.4	63.0	100.8	168.6	222.1	51.2	4.9	175.4	0.1	0.1	FEMALE	
ต่ำกว่า 1,501 บาท	13.8	-	0.5	0.2	0.4	1.2	2.9	1.8	0.5	6.2	-	-	Less than 1,501 Baht	
1,501 - 2,500 บาท	28.5	-	-	-	-	1.6	13.2	1.2	0.5	12.1	-	-	1,501 - 2,500 Baht	
2,501 - 3,500 บาท	71.9	-	0.3	-	0.3	7.8	38.5	14.0	0.1	11.0	-	-	2,501 - 3,500 Baht	
3,501 - 4,500 บาท	89.7	-	0.9	-	2.5	19.1	41.9	6.3	0.2	18.7	-	-	3,501 - 4,500 Baht	
4,501 - 5,500 บาท	109.8	0.0	1.1	1.7	10.3	26.9	34.4	6.2	0.9	28.2	-	-	4,501 - 5,500 Baht	
5,501 - 6,500 บาท	141.0	0.4	7.6	4.1	7.8	34.3	30.3	8.1	2.2	46.4	-	-	5,501 - 6,500 Baht	
6,501 - 7,500 บาท	94.7	0.8	3.8	5.6	14.8	25.6	18.5	2.5	0.0	23.1	-	-	6,501 - 7,500 Baht	
7,501 - 10,000 บาท	188.3	0.7	30.2	21.6	33.5	38.0	32.4	5.4	0.2	26.3	-	-	7,501 - 10,000 Baht	
10,001 - 15,000 บาท	92.5	2.4	32.4	12.6	19.5	9.5	9.0	4.1	0.3	2.7	-	-	10,001 - 15,000 Baht	
15,001 - 20,000 บาท	40.3	1.9	16.6	8.9	8.5	2.6	0.8	0.4	-	0.7	-	-	15,001 - 20,000 Baht	
20,001 - 30,000 บาท	37.5	2.0	25.8	5.6	2.6	0.4	0.0	1.1	-	-	-	-	20,001 - 30,000 Baht	
มากกว่า 30,000 บาท	30.3	2.5	23.2	2.6	0.6	1.1	0.2	-	-	-	-	-	More than 30,000 Baht	
ไม่ทราบ	0.8	-	-	0.2	-	0.6	-	-	-	0.1	-	-	Unknown	

ตารางที่ 18 จำนวนลูกจ้าง จำแนกตามอาชีพ ระดับของรายได้ เพศ และเขตการปกครอง ภาคใต้ (ต่อ)

TABLE 18 EMPLOYEE BY OCCUPATION, INCOME CLASS, SEX AND AREA, SOUTHERN REGION (Contd.)

ระดับของรายได้	ในเขตเทศบาล MUNICIPAL AREA											TOTAL	INCOME CLASS
	อาชีพ Occupation												
	รวม	ผู้บัญญัติกฎหมาย และผู้จัดการ Legislators & Managers	วิชาชีพ ด้านต่างๆ Professional	วิชาชีพ ด้านเทคนิค Technicians	เสมียน Clerks	พนักงาน บริการ Service Workers	ด้านการเกษตร และประมง & Fishery	ด้านความ สามารถทางมือ Craft & Related trades	ผู้ปฏิบัติงาน โรงงานเครื่องจักร Plant & Machine operators	อาชีพอื่น ฐานต่างๆ Elementary occupations	คนงานซึ่งมี ได้จำแนกไว้ ในหมวดอื่น Not classifiable		
ยอดรวม	707.0	25.0	87.3	64.7	65.0	150.7	51.2	100.5	49.9	112.7	0.1		
ชาย	392.7	18.3	26.8	32.0	18.4	66.4	36.6	88.4	48.4	57.4	-	MALE	
ต่ำกว่า 1,501 บาท	0.8	0.0	-	-	-	0.2	0.1	0.1	-	0.5	-	Less than 1,501 Baht	
1,501 - 2,500 บาท	1.5	-	-	-	-	-	0.7	-	0.1	0.8	-	1,501 - 2,500 Baht	
2,501 - 3,500 บาท	10.0	-	0.2	-	0.1	1.1	3.7	1.4	0.2	3.5	-	2,501 - 3,500 Baht	
3,501 - 4,500 บาท	17.5	-	0.1	-	0.7	5.4	4.0	1.7	1.0	4.6	-	3,501 - 4,500 Baht	
4,501 - 5,500 บาท	28.2	0.3	0.1	0.9	0.8	3.6	3.7	8.1	2.6	8.2	-	4,501 - 5,500 Baht	
5,501 - 6,500 บาท	50.3	0.2	0.3	0.7	2.2	7.6	7.0	13.1	6.4	12.9	-	5,501 - 6,500 Baht	
6,501 - 7,500 บาท	51.7	0.2	0.7	1.2	3.1	9.6	6.8	14.9	5.8	9.5	-	6,501 - 7,500 Baht	
7,501 - 10,000 บาท	100.4	1.3	2.8	3.1	4.4	17.1	8.0	29.8	19.3	14.6	-	7,501 - 10,000 Baht	
10,001 - 15,000 บาท	55.0	2.2	4.8	7.3	3.1	11.2	2.0	12.2	9.6	2.7	-	10,001 - 15,000 Baht	
15,001 - 20,000 บาท	24.3	1.6	2.7	5.5	2.1	5.7	0.8	3.7	2.1	0.2	-	15,001 - 20,000 Baht	
20,001 - 30,000 บาท	26.0	3.6	6.5	7.4	1.8	4.1	-	1.7	1.0	-	-	20,001 - 30,000 Baht	
มากกว่า 30,000 บาท	26.6	8.8	8.7	6.0	0.3	0.5	-	1.9	0.5	-	-	More than 30,000 Baht	
ไม่ทราบ	0.4	0.1	-	-	-	0.3	-	-	-	0.0	-	Unknown	
หญิง	314.3	6.7	60.5	32.7	46.6	84.3	14.6	12.1	1.5	55.3	0.1	FEMALE	
ต่ำกว่า 1,501 บาท	1.7	-	0.2	-	-	0.4	0.1	0.2	-	0.9	-	Less than 1,501 Baht	
1,501 - 2,500 บาท	3.3	-	-	-	-	0.5	0.4	0.2	0.5	1.8	-	1,501 - 2,500 Baht	
2,501 - 3,500 บาท	11.3	-	0.3	-	0.3	4.7	1.9	1.7	0.1	2.3	-	2,501 - 3,500 Baht	
3,501 - 4,500 บาท	13.1	-	0.4	-	0.7	6.2	1.7	0.4	0.1	3.8	-	3,501 - 4,500 Baht	
4,501 - 5,500 บาท	29.4	0.0	0.6	0.4	2.0	10.1	1.9	2.4	0.3	11.7	-	4,501 - 5,500 Baht	
5,501 - 6,500 บาท	44.7	-	1.7	2.1	2.8	17.1	3.4	1.3	0.4	16.1	-	5,501 - 6,500 Baht	
6,501 - 7,500 บาท	33.5	-	1.6	1.6	5.9	12.1	1.9	1.5	0.0	8.8	-	6,501 - 7,500 Baht	
7,501 - 10,000 บาท	69.4	0.4	8.4	9.7	15.0	22.4	2.9	1.8	0.1	8.6	-	7,501 - 10,000 Baht	
10,001 - 15,000 บาท	45.6	1.4	14.9	7.1	11.2	7.5	0.5	1.7	0.0	1.4	-	10,001 - 15,000 Baht	
15,001 - 20,000 บาท	22.7	1.6	7.4	5.2	6.5	2.1	-	-	-	-	-	15,001 - 20,000 Baht	
20,001 - 30,000 บาท	20.7	1.4	12.3	4.2	1.7	0.2	-	1.0	-	-	-	20,001 - 30,000 Baht	
มากกว่า 30,000 บาท	18.9	2.0	12.8	2.4	0.5	1.1	-	-	-	-	0.1	More than 30,000 Baht	
ไม่ทราบ	0.1	-	-	-	-	0.1	-	-	-	0.1	-	Unknown	

ตารางที่ 18 จำนวนลูกจ้าง จำแนกตามอาชีพ ระดับของรายได้ เพศ และเขตการปกครอง ภาคใต้ (ต่อ)

TABLE 18 EMPLOYEE BY OCCUPATION, INCOME CLASS, SEX AND AREA, SOUTHERN REGION (Contd.)

หน่วยเป็นพัน : in Thousands

ไตรมาสที่ 3/2555 : Quarter 3/2012

ระดับของรายได้	อาชีพ Occupation											อาชีพพื้นฐานต่าง ๆ Elementary occupations	คนงานซึ่งมิได้จำแนกไว้ในหมวดอื่น Not classifiable	INCOME CLASS
	รวม Total	ผู้บัญญัติกฎหมายและผู้จัดการ Legislators & Managers	วิชาชีพด้านต่างๆ Professional	วิชาชีพด้านเทคนิค Technicians	เสมียน Clerks	พนักงานบริการ Service Workers	ด้านการเกษตรและประมง Agricultural & Fishery	ด้านความสามารถทางฝีมือ Craft & Related trades	ผู้ปฏิบัติงานโรงงานเครื่องจักร Plant & Machine operators	อาชีพพื้นฐานต่าง ๆ Elementary occupations	คนงานซึ่งมิได้จำแนกไว้ในหมวดอื่น Not classifiable			
<b>ยอดรวม</b>	1,503.5	27.8	116.0	59.5	67.8	162.7	495.2	220.0	73.2	281.2	-	TOTAL		
<b>ชาย</b>	878.7	24.0	34.1	29.2	13.6	78.4	287.8	181.0	69.7	161.0	-	MALE		
ต่ำกว่า 1,501 บาท	5.5	-	0.5	-	-	0.4	2.0	0.7	-	1.8	-	Less than 1,501 Baht		
1,501 - 2,500 บาท	19.4	-	0.3	-	-	1.6	12.6	0.5	0.2	4.3	-	1,501 - 2,500 Baht		
2,501 - 3,500 บาท	68.5	-	0.3	-	-	1.6	48.7	7.0	1.5	9.5	-	2,501 - 3,500 Baht		
3,501 - 4,500 บาท	102.2	0.6	1.2	-	1.0	6.2	54.6	10.1	2.6	25.9	-	3,501 - 4,500 Baht		
4,501 - 5,500 บาท	122.0	2.0	1.3	0.4	1.2	9.8	41.2	28.7	8.0	29.4	-	4,501 - 5,500 Baht		
5,501 - 6,500 บาท	128.6	0.7	-	1.3	0.8	10.4	39.2	35.5	8.0	32.7	-	5,501 - 6,500 Baht		
6,501 - 7,500 บาท	109.1	6.9	1.8	3.0	0.2	10.0	20.0	34.0	11.3	21.9	-	6,501 - 7,500 Baht		
7,501 - 10,000 บาท	190.2	4.8	7.0	7.9	3.7	19.0	53.1	42.5	24.9	27.4	-	7,501 - 10,000 Baht		
10,001 - 15,000 บาท	76.7	3.5	7.0	7.7	3.8	9.3	13.0	16.5	9.0	6.9	-	10,001 - 15,000 Baht		
15,001 - 20,000 บาท	25.1	0.6	3.6	3.9	2.3	6.5	3.3	1.9	2.4	0.6	-	15,001 - 20,000 Baht		
20,001 - 30,000 บาท	18.3	0.6	4.3	4.7	0.6	3.6	0.1	2.4	1.4	0.7	-	20,001 - 30,000 Baht		
มากกว่า 30,000 บาท	12.4	3.8	6.9	0.3	0.0	-	-	1.2	0.3	-	-	More than 30,000 Baht		
ไม่ทราบ	0.6	0.4	-	-	-	0.1	-	-	0.2	-	-	Unknown		
<b>หญิง</b>	624.8	3.9	81.9	30.3	54.2	84.3	207.5	39.0	3.5	120.1	-	FEMALE		
ต่ำกว่า 1,501 บาท	12.1	-	0.3	0.2	0.4	0.8	2.8	1.7	0.5	5.3	-	Less than 1,501 Baht		
1,501 - 2,500 บาท	25.3	-	-	-	-	1.1	12.8	1.0	-	10.3	-	1,501 - 2,500 Baht		
2,501 - 3,500 บาท	60.6	-	-	-	-	3.1	36.6	12.3	-	8.6	-	2,501 - 3,500 Baht		
3,501 - 4,500 บาท	76.6	-	0.5	-	1.8	13.0	40.2	6.0	0.2	15.0	-	3,501 - 4,500 Baht		
4,501 - 5,500 บาท	80.4	-	0.5	1.3	8.3	16.8	32.5	3.8	0.6	16.6	-	4,501 - 5,500 Baht		
5,501 - 6,500 บาท	96.2	0.4	5.9	2.0	5.0	17.2	26.8	6.8	1.8	30.4	-	5,501 - 6,500 Baht		
6,501 - 7,500 บาท	61.3	0.8	2.2	4.0	8.9	13.5	16.6	1.0	-	14.2	-	6,501 - 7,500 Baht		
7,501 - 10,000 บาท	118.9	0.3	21.9	11.9	18.5	15.5	29.4	3.6	0.1	17.7	-	7,501 - 10,000 Baht		
10,001 - 15,000 บาท	46.9	1.0	17.6	5.5	8.3	2.0	8.6	2.3	0.3	1.3	-	10,001 - 15,000 Baht		
15,001 - 20,000 บาท	17.6	0.3	9.2	3.7	2.0	0.6	0.8	0.4	-	0.7	-	15,001 - 20,000 Baht		
20,001 - 30,000 บาท	16.8	0.6	13.5	1.4	0.9	0.2	0.0	0.2	-	-	-	20,001 - 30,000 Baht		
มากกว่า 30,000 บาท	11.4	0.5	10.4	0.2	0.1	-	0.2	-	-	-	-	More than 30,000 Baht		
ไม่ทราบ	0.7	-	-	0.2	-	0.6	-	-	-	-	-	Unknown		

ตารางที่ 19 จำนวนลูกจ้าง จำแนกตามอุตสาหกรรม ระดับของรายได้ ภาคใต้  
TABLE 19 EMPLOYEE BY INDUSTRY, INCOME CLASS, SOUTHERN REGION

หน่วยเป็นพัน : in Thousands

ระดับของรายได้	อุตสาหกรรม Industry														TOTAL	INCOME CLASS
	รวม เกษตรกรรม และการประมง	การป่าไม้	เหมืองแร่ และเหมืองหิน	การผลิต	ไฟฟ้า ก๊าซ ไอน้ำระบบปรับอากาศ	จัดหาน้ำ บำบัดน้ำเสีย และประปา	การก่อสร้าง	การขนส่ง และการพาณิชย์	การขนส่ง	สถานที่เก็บสินค้า	ที่พักแรมและ บริการด้านอาหาร	ข้อมูลข่าวสาร และการสื่อสาร	ข้อมูลข่าวสาร และการสื่อสาร	บริการด้านการเงินและการประกันภัย		
	Total Agriculture and Fishing	Forestry	Mining and Quarrying	Manufacturing	Electricity, Gas, Steam, and Air Conditioning	Water supply, sewerage, and waste	Construction	Transport, storage and communication	Transport, storage and communication	Accommodation and food service	Information and communication	Information and communication	Financial intermediation	Financial intermediation		
ยอดรวม	2,210.5	620.8	18.0	207.6	12.7	3.1	248.3	307.4	39.4	141.0	11.6	28.6	28.6	28.6	TOTAL	
ต่ำกว่า 1,501 บาท	20.0	7.2	-	5.4	-	-	1.4	3.6	-	0.9	-	-	-	-	Less than 1,501 Baht	
1,501 - 2,500 บาท	49.5	35.6	-	2.1	-	-	0.6	2.4	0.3	2.1	-	-	-	-	1,501 - 2,500 Baht	
2,501 - 3,500 บาท	150.5	100.0	-	18.4	-	-	5.7	11.4	1.3	3.7	0.2	-	-	-	2,501 - 3,500 Baht	
3,501 - 4,500 บาท	209.4	103.9	0.2	20.1	0.1	-	22.1	15.8	2.1	10.1	-	0.1	0.1	0.1	3,501 - 4,500 Baht	
4,501 - 5,500 บาท	260.0	89.3	5.1	24.6	0.3	0.1	42.1	39.5	1.0	20.2	0.3	0.3	0.3	0.3	4,501 - 5,500 Baht	
5,501 - 6,500 บาท	319.9	92.1	1.0	39.0	0.5	0.3	49.7	54.0	3.9	26.7	0.6	2.4	2.4	2.4	5,501 - 6,500 Baht	
6,501 - 7,500 บาท	255.5	51.9	0.4	30.7	2.2	0.8	46.0	47.5	3.9	23.2	2.0	0.6	0.6	0.6	6,501 - 7,500 Baht	
7,501 - 10,000 บาท	478.9	107.6	3.0	38.6	2.9	0.9	58.9	83.0	11.5	34.9	3.2	4.4	4.4	4.4	7,501 - 10,000 Baht	
10,001 - 15,000 บาท	224.1	26.6	1.6	15.6	1.6	0.5	16.0	37.7	9.8	12.6	1.7	6.8	6.8	6.8	10,001 - 15,000 Baht	
15,001 - 20,000 บาท	89.7	5.4	1.6	6.1	1.2	0.2	3.1	5.8	2.7	4.0	0.8	4.4	4.4	4.4	15,001 - 20,000 Baht	
20,001 - 30,000 บาท	81.8	0.9	1.8	6.2	0.8	0.3	1.8	5.1	2.0	1.1	1.1	4.2	4.2	4.2	20,001 - 30,000 Baht	
มากกว่า 30,000 บาท	69.4	0.4	3.4	0.8	3.2	0.0	1.0	1.7	0.8	1.3	1.6	5.5	5.5	5.5	More than 30,000 Baht	
ไม่ทราบ	1.9	0.0	-	-	-	-	-	-	0.2	0.2	-	-	-	-	Unknown	

ตารางที่ 19 จำนวนลูกจ้าง จำแนกตามอุตสาหกรรม ระดับของรายได้ ภาคใต้ (ต่อ)

TABLE 19 EMPLOYEE BY INDUSTRY, INCOME CLASS, SOUTHERN REGION (Contd.)

หน่วยเป็นพัน : in Thousands

ไตรมาสที่ 3/2555 : Quarter 3/2012

ระดับของรายได้	อุตสาหกรรม (ต่อ) Industry (Contd.)										TOTAL	
	กิจกรรมอสังหาริมทรัพย์	กิจกรรมทางวิชาชีพ	การบริหารสนับสนุน	การบริหารราชการ	การศึกษา	กิจกรรมด้านสุขภาพ	ศิลปะ ความบันเทิง บริการด้านอื่นๆ	งานในครัวเรือน	กิจกรรมขององค์กร	ไม่ทราบ		INCOME CLASS
	Real estate activities	Professional, scientific and technical activities	Administrative and support service activities	Public administration and defence	Education	Health and social work	Art, Other service and entertainment	Activities of household	Extra-territorial	Unknown		
ยอดรวม	4.1	13.9	30.9	204.1	162.6	89.7	19.6	32.6	14.1	0.5	0.1	
ต่ำกว่า 1,501 บาท	-	-	-	0.7	0.7	0.2	-	-	-	-	-	Less than 1,501 Baht
1,501 - 2,500 บาท	-	-	0.2	-	0.8	2.4	0.3	2.6	0.2	-	-	1,501 - 2,500 Baht
2,501 - 3,500 บาท	0.3	-	1.0	-	2.2	1.1	1.4	1.8	2.2	-	-	2,501 - 3,500 Baht
3,501 - 4,500 บาท	-	1.1	0.8	9.5	7.5	6.0	1.5	6.8	1.8	-	-	3,501 - 4,500 Baht
4,501 - 5,500 บาท	0.3	1.3	1.8	18.8	6.4	2.2	2.4	3.2	1.0	-	0.1	4,501 - 5,500 Baht
5,501 - 6,500 บาท	0.5	1.1	3.9	14.4	13.2	4.8	2.1	7.9	2.1	-	-	5,501 - 6,500 Baht
6,501 - 7,500 บาท	0.7	2.0	3.5	20.2	4.9	10.0	1.7	2.1	1.1	-	-	6,501 - 7,500 Baht
7,501 - 10,000 บาท	0.6	2.1	10.2	44.9	30.9	24.9	6.2	5.3	4.5	0.5	-	7,501 - 10,000 Baht
10,001 - 15,000 บาท	0.8	3.4	7.6	33.6	29.1	13.0	3.2	2.3	0.6	-	-	10,001 - 15,000 Baht
15,001 - 20,000 บาท	0.4	0.7	0.5	25.9	16.0	9.8	0.6	0.4	-	0.0	-	15,001 - 20,000 Baht
20,001 - 30,000 บาท	0.3	1.2	0.4	21.0	22.9	10.4	0.3	0.0	-	-	-	20,001 - 30,000 Baht
มากกว่า 30,000 บาท	0.4	0.9	1.0	14.5	27.9	4.9	-	-	-	-	0.1	More than 30,000 Baht
ไม่ทราบ	-	-	0.1	0.7	-	-	-	0.1	0.6	-	-	Unknown

ตารางที่ 19 จำนวนลูกจ้าง จำแนกตามอุตสาหกรรม ระดับของรายได้ และเพศ ภาคใต้  
TABLE 19 EMPLOYEE BY INDUSTRY, INCOME CLASS AND SEX , SOUTHERN REGION

หน่วยเป็นพัน : in Thousands

ระดับของรายได้	อุตสาหกรรม Industry													INCOME CLASS
	รวม	เกษตรกรรม การป่่าไม้ และการประมง Agriculture	การทำ เหมืองแร่ และเหมืองหิน Mining	การผลิต ไฟฟ้า ก๊าซ ไอน้ำระบบปรับ อากาศ Electricity	การจัดการน้ำ บำบัดน้ำเสีย และประปา Water supply sewerage, waste	การก่อสร้าง Construction	การขนส่ง การขนส่ง การขนส่ง Transport, storage and storage	ที่พักแรมและ บริการด้านอาหาร Accommodation and food service	ข้อมูลข่าวสาร และการสื่อสาร Information and communication	กิจการการเงินและ การประกันภัย Financial intermediation				
Total	1,271.4	373.3	14.9	90.5	10.3	2.0	224.0	174.7	33.9	50.9	6.2	13.6	MALE	
ชาย														
ต่ำกว่า 1,501 บาท	6.3	3.3	-	0.3	-	-	1.4	0.6	-	0.0	-	-	Less than 1,501 Baht	
1,501 - 2,500 บาท	21.0	15.3	-	0.5	-	-	0.6	0.3	0.3	-	-	-	1,501 - 2,500 Baht	
2,501 - 3,500 บาท	78.5	57.8	-	3.0	-	-	5.6	5.7	1.3	0.2	0.2	-	2,501 - 3,500 Baht	
3,501 - 4,500 บาท	119.7	60.8	0.2	7.0	-	-	19.6	7.7	1.5	4.1	-	-	3,501 - 4,500 Baht	
4,501 - 5,500 บาท	150.2	53.7	2.4	9.8	0.2	-	36.2	20.8	1.0	4.0	0.3	0.2	4,501 - 5,500 Baht	
5,501 - 6,500 บาท	178.9	55.8	1.0	14.7	0.2	0.3	43.7	29.6	3.7	8.7	0.3	1.1	5,501 - 6,500 Baht	
6,501 - 7,500 บาท	160.8	32.4	0.4	16.6	2.0	0.7	44.2	23.4	2.6	10.3	0.2	0.1	6,501 - 7,500 Baht	
7,501 - 10,000 บาท	290.6	71.0	3.0	20.6	2.5	0.5	53.8	53.1	9.3	14.3	1.6	1.7	7,501 - 10,000 Baht	
10,001 - 15,000 บาท	131.7	17.6	1.2	9.8	0.6	0.0	13.9	25.9	8.7	6.1	1.2	3.8	10,001 - 15,000 Baht	
15,001 - 20,000 บาท	49.4	4.6	1.6	3.5	1.2	0.1	2.7	3.6	2.6	1.8	0.7	1.2	15,001 - 20,000 Baht	
20,001 - 30,000 บาท	44.3	0.8	1.8	4.1	0.5	0.3	1.6	3.1	2.0	0.5	1.0	2.2	20,001 - 30,000 Baht	
มากกว่า 30,000 บาท	39.1	0.1	3.4	0.7	3.1	0.0	0.9	0.8	0.8	0.8	0.8	3.2	More than 30,000 Baht	
ไม่ทราบ	1.0	0.0	-	-	-	-	-	-	0.2	0.2	-	-	Unknown	
หญิง														
ต่ำกว่า 1,501 บาท	939.1	247.5	3.0	117.1	2.4	1.1	24.3	132.7	5.5	90.1	5.4	15.0	FEMALE	
1,501 - 2,500 บาท	13.8	3.9	-	5.2	-	-	-	3.0	-	0.9	-	-	Less than 1,501 Baht	
2,501 - 3,500 บาท	28.5	20.4	-	1.6	-	-	-	2.1	-	2.1	-	-	1,501 - 2,500 Baht	
3,501 - 4,500 บาท	71.9	42.2	-	15.4	-	-	0.1	5.7	-	3.5	-	-	2,501 - 3,500 Baht	
4,501 - 5,500 บาท	89.7	43.0	-	13.1	0.1	-	2.5	8.1	0.6	6.1	-	0.1	3,501 - 4,500 Baht	
5,501 - 6,500 บาท	109.8	35.5	2.7	14.7	0.1	0.1	5.9	18.7	0.1	16.3	-	0.1	4,501 - 5,500 Baht	
6,501 - 7,500 บาท	141.0	36.3	-	24.3	0.3	-	6.0	24.4	0.2	18.0	0.3	1.3	5,501 - 6,500 Baht	
7,501 - 10,000 บาท	94.7	19.5	-	14.2	0.1	0.1	1.8	24.1	1.3	13.0	1.8	0.4	6,501 - 7,500 Baht	
10,001 - 15,000 บาท	188.3	36.5	-	18.0	0.4	0.4	5.1	29.9	2.2	20.6	1.6	2.7	7,501 - 10,000 Baht	
15,001 - 20,000 บาท	92.5	9.0	0.3	5.8	1.1	0.4	2.2	11.8	1.0	6.5	0.6	3.0	10,001 - 15,000 Baht	
20,001 - 30,000 บาท	40.3	0.8	-	2.6	-	0.1	0.4	2.2	0.2	2.2	0.1	3.2	15,001 - 20,000 Baht	
มากกว่า 30,000 บาท	37.5	0.1	-	2.1	0.3	-	0.2	2.0	-	0.6	0.1	2.0	20,001 - 30,000 Baht	
ไม่ทราบ	30.3	0.2	-	0.1	0.0	-	0.2	0.8	-	0.6	0.8	2.3	More than 30,000 Baht	
	0.8	-	-	-	-	-	-	-	-	0.1	-	-	Unknown	



ตารางที่ 19 จำนวนลูกจ้าง จำแนกตามอุตสาหกรรม ระดับของรายได้ และเพศ ภาคใต้ (ต่อ)

TABLE 19 EMPLOYEE BY INDUSTRY, INCOME CLASS AND SEX , SOUTHERN REGION (Contd.)

หน่วยเป็นพัน : in Thousands

ระดับของรายได้	อุตสาหกรรม (ต่อ) Industry (Contd.)											กิจกรรมขององค์กร Extra-territorial	งานในครัวเรือนส่วนบุคคล Activities of household	ไม่ทราบ Unknown	INCOME CLASS
	กิจกรรมอสังหาริมทรัพย์ Real estate activities	กิจกรรมทางวิชาชีพ วัยและเทคนิค Professional,scientific technical activities	การบริหารสนับสนุนและป้องกันประเทศ Administrative and support service activities	การบริหารราชการป้องกันประเทศ Public administration defence	การศึกษา Education	กิจกรรมด้านสุขภาพ งานสังคมสงเคราะห์ Health and social work	ศิลปะ ความบันเทิง และนันทนาการ Art, entertainment	บริการด้านอื่นๆ Other service	งานในครัวเรือนส่วนบุคคล Activities of household	กิจกรรมขององค์กร Extra-territorial	ไม่ทราบ Unknown				
<b>ชาย</b>	0.8	5.9	20.9	131.4	54.7	23.1	15.2	21.9	3.1	0.0	-	-	MALE		
ต่ำกว่า 1,501 บาท	-	-	-	-	0.5	0.2	-	-	-	-	-	-	Less than 1,501 Baht		
1,501 - 2,500 บาท	-	-	-	-	0.3	1.6	-	2.2	-	-	-	-	1,501 - 2,500 Baht		
2,501 - 3,500 บาท	-	-	1.0	-	0.9	-	1.4	1.4	0.1	-	-	-	2,501 - 3,500 Baht		
3,501 - 4,500 บาท	-	0.7	0.8	4.8	3.3	1.9	1.5	5.8	0.0	-	-	-	3,501 - 4,500 Baht		
4,501 - 5,500 บาท	0.0	1.0	0.7	12.4	2.0	0.9	2.4	2.4	-	-	-	-	4,501 - 5,500 Baht		
5,501 - 6,500 บาท	-	0.9	1.1	7.7	3.0	1.0	0.8	5.3	0.0	-	-	-	5,501 - 6,500 Baht		
6,501 - 7,500 บาท	0.3	0.7	2.7	14.9	1.7	5.0	1.6	0.7	0.4	-	-	-	6,501 - 7,500 Baht		
7,501 - 10,000 บาท	0.1	0.8	7.5	28.6	8.9	3.2	4.5	3.3	2.3	-	-	-	7,501 - 10,000 Baht		
10,001 - 15,000 บาท	0.2	0.6	6.6	21.4	7.8	3.2	2.3	0.6	0.3	-	-	-	10,001 - 15,000 Baht		
15,001 - 20,000 บาท	0.2	0.1	0.1	13.5	7.9	3.3	0.5	0.2	-	0.0	-	-	15,001 - 20,000 Baht		
20,001 - 30,000 บาท	-	0.1	0.4	16.5	8.1	1.1	0.3	-	-	-	-	-	20,001 - 30,000 Baht		
มากกว่า 30,000 บาท	-	0.9	-	11.3	10.5	1.8	-	-	-	-	-	-	More than 30,000 Baht		
ไม่ทราบ	-	-	0.1	0.5	-	-	-	0.1	-	-	-	-	Unknown		
<b>หญิง</b>	3.3	8.1	10.0	72.6	107.9	66.6	4.4	10.6	11.0	0.5	0.1	0.1	FEMALE		
ต่ำกว่า 1,501 บาท	-	-	-	0.7	0.2	-	-	-	-	-	-	-	Less than 1,501 Baht		
1,501 - 2,500 บาท	-	-	0.2	-	0.5	0.9	0.3	0.4	0.2	-	-	-	1,501 - 2,500 Baht		
2,501 - 3,500 บาท	0.3	-	-	-	1.3	1.1	-	0.5	2.1	-	-	-	2,501 - 3,500 Baht		
3,501 - 4,500 บาท	-	0.4	0.1	4.7	4.3	4.2	-	1.0	1.8	-	-	-	3,501 - 4,500 Baht		
4,501 - 5,500 บาท	0.2	0.3	1.2	6.4	4.4	1.4	-	0.8	1.0	-	0.1	0.1	4,501 - 5,500 Baht		
5,501 - 6,500 บาท	0.5	0.1	2.8	6.7	10.2	3.8	1.3	2.6	2.1	-	-	-	5,501 - 6,500 Baht		
6,501 - 7,500 บาท	0.5	1.4	0.8	5.3	3.3	5.1	0.1	1.4	0.7	-	-	-	6,501 - 7,500 Baht		
7,501 - 10,000 บาท	0.5	1.3	2.6	16.3	22.0	21.7	1.7	2.0	2.3	0.5	-	-	7,501 - 10,000 Baht		
10,001 - 15,000 บาท	0.7	2.8	1.0	12.2	21.4	9.8	0.9	1.7	0.4	-	-	-	10,001 - 15,000 Baht		
15,001 - 20,000 บาท	0.1	0.6	0.5	12.4	8.2	6.5	0.1	0.2	-	-	-	-	15,001 - 20,000 Baht		
20,001 - 30,000 บาท	0.3	1.2	-	4.5	14.8	9.3	0.0	0.0	-	-	-	-	20,001 - 30,000 Baht		
มากกว่า 30,000 บาท	0.4	-	1.0	3.3	17.4	3.1	-	-	-	-	-	0.1	More than 30,000 Baht		
ไม่ทราบ	-	-	-	0.2	-	-	-	0.1	0.6	-	-	-	Unknown		

ตารางที่ 19 จำนวนลูกจ้าง จำแนกตามอุตสาหกรรม ระดับของรายได้เพศ และเขตการปกครอง ภาคใต้ (ต่อ)

TABLE 19 EMPLOYEE BY INDUSTRY, INCOME CLASS, SEX AND AREA, SOUTHERN REGION (Contd.)

ระดับของรายได้	ในเขตเทศบาล MUNICIPAL AREA														รวม	INCOME CLASS	
	อุตสาหกรรม Industry							อุตสาหกรรม Municipal Area									
	เกษตรกรรมและการประมง Agriculture	การทำเหมืองแร่และเหมืองหิน Mining	การผลิตไฟฟ้า ก๊าซ และประปา Water supply and sewerage	ก่อสร้าง Construction	การขนส่ง การขนถ่ายสินค้า Transport, storage and communication	การขนส่งและสถานที่เก็บสินค้า Transportation	ที่พักแรมและบริการด้านอาหาร Accommodation and food service	ข้อมูลข่าวสารและการสื่อสาร Information	กิจกรรมการเงินและการประกันภัย Financial Intermediation	การก่อสร้าง Building	การค้าปลีก Retail	การขนส่ง การขนถ่ายสินค้า Transport, storage and communication	การขนส่งและสถานที่เก็บสินค้า Transportation	ที่พักแรมและบริการด้านอาหาร Accommodation and food service			ข้อมูลข่าวสารและการสื่อสาร Information
<b>ยอดรวม</b>	707.0	60.6	6.7	66.2	6.2	2.0	57.2	143.8	22.1	81.5	4.9	24.0	24.0	24.0	24.0	24.0	TOTAL
<b>ชาย</b>	392.7	42.6	6.3	37.1	4.6	1.2	49.6	85.2	17.5	31.2	2.2	11.8	11.8	11.8	11.8	11.8	MALE
ต่ำกว่า 1,501 บาท	0.8	0.2	-	0.1	-	-	0.1	0.2	-	0.0	-	-	-	-	-	-	Less than 1,501 Baht
1,501 - 2,500 บาท	1.5	0.9	-	-	-	-	0.0	0.1	0.1	-	-	-	-	-	-	-	1,501 - 2,500 Baht
2,501 - 3,500 บาท	10.0	4.9	-	1.1	-	-	0.1	2.9	0.1	0.2	0.2	-	-	-	-	-	2,501 - 3,500 Baht
3,501 - 4,500 บาท	17.5	4.0	-	0.4	-	-	1.4	4.2	0.7	3.5	-	-	-	-	-	-	3,501 - 4,500 Baht
4,501 - 5,500 บาท	28.2	4.1	0.2	3.4	-	-	5.8	7.8	0.6	1.4	0.1	0.1	0.1	0.1	0.1	0.1	4,501 - 5,500 Baht
5,501 - 6,500 บาท	50.3	7.5	-	5.3	0.2	0.3	8.4	13.9	2.8	3.4	-	-	-	-	-	-	5,501 - 6,500 Baht
6,501 - 7,500 บาท	51.7	7.2	-	6.0	0.2	0.3	10.9	10.3	1.5	6.9	0.2	0.1	0.1	0.1	0.1	0.1	6,501 - 7,500 Baht
7,501 - 10,000 บาท	100.4	10.8	1.3	10.3	1.2	0.2	14.1	27.3	4.6	9.9	0.6	1.4	1.4	1.4	1.4	1.4	7,501 - 10,000 Baht
10,001 - 15,000 บาท	55.0	2.1	-	5.3	0.3	0.0	5.2	13.3	4.5	3.1	0.3	3.4	3.4	3.4	3.4	3.4	10,001 - 15,000 Baht
15,001 - 20,000 บาท	24.3	0.8	0.7	2.3	0.7	0.1	2.0	1.9	0.9	1.6	0.0	1.2	1.2	1.2	1.2	1.2	15,001 - 20,000 Baht
20,001 - 30,000 บาท	26.0	0.0	0.7	2.4	0.5	0.3	0.9	2.7	1.2	0.4	0.0	2.2	2.2	2.2	2.2	2.2	20,001 - 30,000 Baht
มากกว่า 30,000 บาท	26.6	0.1	3.4	0.4	1.3	0.0	0.7	0.6	0.7	0.6	0.8	3.1	3.1	3.1	3.1	3.1	More than 30,000 Baht
<b>ไม่ทราบ</b>	0.4	0.0	-	-	-	-	-	-	-	-	-	-	-	-	-	-	Unknown
<b>หญิง</b>	314.3	18.0	0.3	29.1	1.6	0.8	7.5	58.6	4.6	50.3	2.8	12.2	12.2	12.2	12.2	12.2	FEMALE
ต่ำกว่า 1,501 บาท	1.7	0.2	-	0.7	-	-	-	0.2	-	0.0	-	-	-	-	-	-	Less than 1,501 Baht
1,501 - 2,500 บาท	3.3	1.0	-	0.6	-	-	-	1.2	-	0.4	-	-	-	-	-	-	1,501 - 2,500 Baht
2,501 - 3,500 บาท	11.3	2.4	-	1.6	-	-	-	2.8	-	1.8	-	-	-	-	-	-	2,501 - 3,500 Baht
3,501 - 4,500 บาท	13.1	1.9	-	1.3	0.1	-	0.2	3.6	0.2	3.4	-	0.1	0.1	0.1	0.1	0.1	3,501 - 4,500 Baht
4,501 - 5,500 บาท	29.4	2.3	-	4.6	0.1	0.1	0.9	7.3	0.1	7.8	-	0.1	0.1	0.1	0.1	0.1	4,501 - 5,500 Baht
5,501 - 6,500 บาท	44.7	3.9	-	5.4	-	-	1.8	11.9	-	9.2	0.2	1.3	1.3	1.3	1.3	1.3	5,501 - 6,500 Baht
6,501 - 7,500 บาท	33.5	2.3	-	4.4	0.1	0.1	0.9	7.5	1.2	7.6	-	0.4	0.4	0.4	0.4	0.4	6,501 - 7,500 Baht
7,501 - 10,000 บาท	69.4	3.5	-	4.9	0.3	0.4	1.7	14.7	2.0	12.4	1.6	1.2	1.2	1.2	1.2	1.2	7,501 - 10,000 Baht
10,001 - 15,000 บาท	45.6	0.4	0.3	3.0	0.7	0.2	1.3	5.8	1.0	4.8	0.1	2.7	2.7	2.7	2.7	2.7	10,001 - 15,000 Baht
15,001 - 20,000 บาท	22.7	-	-	1.3	-	0.1	0.3	1.5	0.1	2.0	0.1	2.8	2.8	2.8	2.8	2.8	15,001 - 20,000 Baht
20,001 - 30,000 บาท	20.7	0.1	-	1.1	0.3	-	0.2	1.5	-	0.6	0.1	1.6	1.6	1.6	1.6	1.6	20,001 - 30,000 Baht
มากกว่า 30,000 บาท	18.9	-	-	0.1	0.0	-	0.2	0.7	-	0.2	0.6	2.2	2.2	2.2	2.2	2.2	More than 30,000 Baht
<b>ไม่ทราบ</b>	0.1	-	-	-	-	-	-	-	-	0.1	-	-	-	-	-	-	Unknown

ตารางที่ 19 จำนวนลูกจ้างจำแนกตามอุตสาหกรรม ระดับของรายได้ เพศ และเขตการปกครอง ภาคใต้ (ต่อ)  
TABLE 19 EMPLOYEE BY INDUSTRY, INCOME CLASS, SEX AND AREA, SOUTHERN REGION (Contd.)

หน่วยนับพัน : in Thousands

ระดับของรายได้	เขตเทศบาล MUNICIPAL AREA													TOTAL
	กิจกรรม อสังหาริมทรัพย์	กิจกรรมทางวิชาชีพ วิทยาศาสตร์ และเทคนิค	การบริหารสนับสนุน และป้องกันประเทศ	การบริหารราชการ ป้องกันประเทศ	การศึกษา การศึกษา	อุตสาหกรรมด้านสุขภาพ ศิลปะ ความบันเทิง และนันทนาการ	บริการด้านอื่นๆ	งานในครัวเรือน	กิจกรรมของ อสังการ	ไม่ทราบ	INCOME CLASS			
	Real estate activities	Professional, scientific technical activities	Administrative and support service activities	Public administration defence	Education	Health and Art, entertainment social work	Other service	Activities of household	Extra-territorial	Unknown				
<b>ยอดรวม</b>	2.7	7.1	13.9	82.0	67.0	35.0	5.4	11.4	7.3	0.0	0.1			
<b>ชาย</b>	0.6	2.7	8.3	50.2	23.0	9.6	4.0	4.5	0.5	0.0	-	MALE		
ต่ำกว่า 1,501 บาท	-	-	-	-	-	0.2	-	-	-	-	-	Less than 1,501 Baht		
1,501 - 2,500 บาท	-	-	-	-	-	-	-	0.4	-	-	-	1,501 - 2,500 Baht		
2,501 - 3,500 บาท	-	-	-	-	-	-	-	0.4	0.1	-	-	2,501 - 3,500 Baht		
3,501 - 4,500 บาท	-	-	0.3	0.7	0.1	1.9	0.2	0.1	0.0	-	-	3,501 - 4,500 Baht		
4,501 - 5,500 บาท	0.0	0.5	0.3	3.4	0.2	0.2	-	0.3	-	-	-	4,501 - 5,500 Baht		
5,501 - 6,500 บาท	-	0.9	0.6	4.0	1.0	1.0	0.1	0.5	0.0	-	-	5,501 - 6,500 Baht		
6,501 - 7,500 บาท	0.3	-	2.0	2.9	0.7	1.3	0.2	0.7	0.0	-	-	6,501 - 7,500 Baht		
7,501 - 10,000 บาท	-	0.3	2.9	8.6	2.6	0.9	1.9	1.3	0.1	-	-	7,501 - 10,000 Baht		
10,001 - 15,000 บาท	0.0	0.1	2.1	8.9	2.6	1.9	1.0	0.6	0.3	-	-	10,001 - 15,000 Baht		
15,001 - 20,000 บาท	0.2	-	-	6.9	3.6	0.8	0.4	0.1	-	0.0	-	15,001 - 20,000 Baht		
20,001 - 30,000 บาท	-	0.1	0.1	8.5	5.4	0.4	0.3	-	-	-	-	20,001 - 30,000 Baht		
มากกว่า 30,000 บาท	-	0.8	-	6.0	7.0	1.0	-	-	-	-	-	More than 30,000 Baht		
<b>ไม่ทราบ</b>	-	-	-	0.3	-	-	-	0.1	-	-	-	Unknown		
<b>หญิง</b>	2.1	4.4	5.6	31.8	44.0	25.4	1.4	6.9	6.8	-	0.1	FEMALE		
ต่ำกว่า 1,501 บาท	-	-	-	0.3	0.2	-	-	-	-	-	-	Less than 1,501 Baht		
1,501 - 2,500 บาท	-	-	-	-	-	-	-	0.0	-	-	-	1,501 - 2,500 Baht		
2,501 - 3,500 บาท	0.3	-	-	-	0.6	-	-	0.5	1.6	-	-	2,501 - 3,500 Baht		
3,501 - 4,500 บาท	-	-	0.1	0.5	0.3	0.3	-	0.6	0.6	-	-	3,501 - 4,500 Baht		
4,501 - 5,500 บาท	0.2	-	0.5	1.3	1.7	0.7	-	0.8	0.9	-	0.1	4,501 - 5,500 Baht		
5,501 - 6,500 บาท	-	0.1	0.7	2.6	3.5	1.1	0.7	0.7	1.6	-	-	5,501 - 6,500 Baht		
6,501 - 7,500 บาท	0.3	0.1	0.4	1.6	1.4	3.2	0.1	1.1	0.7	-	-	6,501 - 7,500 Baht		
7,501 - 10,000 บาท	0.2	1.3	1.6	6.9	7.6	6.1	0.5	1.3	1.2	-	-	7,501 - 10,000 Baht		
10,001 - 15,000 บาท	0.5	1.7	0.9	6.0	10.8	3.5	0.1	1.6	0.3	-	-	10,001 - 15,000 Baht		
15,001 - 20,000 บาท	0.1	-	0.5	7.1	2.9	3.8	0.0	0.2	-	-	-	15,001 - 20,000 Baht		
20,001 - 30,000 บาท	0.1	1.1	-	3.0	5.7	5.2	-	0.0	-	-	-	20,001 - 30,000 Baht		
มากกว่า 30,000 บาท	0.4	-	1.0	2.5	9.4	1.6	-	-	-	-	0.1	More than 30,000 Baht		
<b>ไม่ทราบ</b>	-	-	-	-	-	-	-	0.1	-	-	-	Unknown		

ตารางที่ 19 จำนวนลูกจ้าง จำนวนตามอุตสาหกรรม ระดับของรายได้ เพศ และเขตการปกครอง ภาคใต้ (ต่อ)  
TABLE 19 EMPLOYEE BY INDUSTRY, INCOME CLASS, SEX AND AREA, SOUTHERN REGION (Contd.)

หน่วยเป็นพัน : In Thousands

ระดับของรายได้	เขตเทศบาล NON-MUNICIPAL AREA											TOTAL	INCOME CLASS	
	รวม	เกษตรกรรม การป่าไม้ และการประมง	การทำ เหมืองแร่ และเหมืองหิน	การผลิต	ไฟฟ้า ก๊าซ ไอน้ำระบบปรับอากาศ	น้ำประปา และประปา	การจัดหาน้ำ บำบัดน้ำเสีย	การก่อสร้าง	อุตสาหกรรม การก่อสร้าง	การขนส่ง การขนถ่าย การขนถ่ายสินค้า	การขนส่ง และ สถานที่เก็บสินค้า			ที่พักแรมและ บริการด้านอาหาร
	Total	Agriculture	Mining	Manufacturing	Electricity	Water supply	Construction	Transport, storage	Transport, storage	Transportation	Accommodation	Information	Intermediation	
ยอดรวม	1,503.5	560.2	11.3	141.4	6.6	1.1	191.2	163.6	17.2	59.5	6.6	4.6	4.6	
ชาย	878.7	330.7	8.6	53.4	5.7	0.8	174.4	89.5	16.4	19.7	4.0	1.8	1.8	MALE
ต่ำกว่า 1,501 บาท	5.5	3.1	-	0.1	-	-	1.3	0.4	-	-	-	-	-	Less than 1,501 Baht
1,501 - 2,500 บาท	19.4	14.4	-	0.5	-	-	0.5	0.3	0.2	-	-	-	-	1,501 - 2,500 Baht
2,501 - 3,500 บาท	68.5	52.9	-	1.9	-	-	5.5	2.8	1.2	-	-	-	-	2,501 - 3,500 Baht
3,501 - 4,500 บาท	102.2	56.8	0.2	6.6	-	-	18.1	3.5	0.8	0.5	-	-	-	3,501 - 4,500 Baht
4,501 - 5,500 บาท	122.0	49.7	2.2	6.5	0.2	-	30.5	13.0	0.4	2.5	0.3	0.1	0.1	4,501 - 5,500 Baht
5,501 - 6,500 บาท	128.6	48.3	1.0	9.3	-	-	35.4	15.6	0.9	5.4	0.3	0.8	0.8	5,501 - 6,500 Baht
6,501 - 7,500 บาท	109.1	25.3	0.4	10.5	1.8	0.4	33.3	13.1	1.1	3.3	-	-	-	6,501 - 7,500 Baht
7,501 - 10,000 บาท	190.2	60.3	1.7	10.3	1.3	0.4	39.6	25.8	4.8	4.4	1.0	0.3	0.3	7,501 - 10,000 Baht
10,001 - 15,000 บาท	76.7	15.6	1.2	4.5	0.3	-	8.7	12.6	4.3	3.0	0.9	0.4	0.4	10,001 - 15,000 Baht
15,001 - 20,000 บาท	25.1	3.8	0.9	1.2	0.5	-	0.7	1.8	1.7	0.2	0.6	-	-	15,001 - 20,000 Baht
20,001 - 30,000 บาท	18.3	0.8	1.0	1.8	-	-	0.7	0.5	0.8	0.1	1.0	-	-	20,001 - 30,000 Baht
มากกว่า 30,000 บาท	12.4	-	-	0.3	1.8	-	0.2	0.2	0.1	0.1	-	-	0.1	More than 30,000 Baht
ไม่ทราบ	0.6	-	-	-	-	-	-	-	0.2	0.2	-	-	-	Unknown
หญิง	624.8	229.4	2.7	88.0	0.8	0.3	16.8	74.1	0.8	39.8	2.6	2.8	2.8	FEMALE
ต่ำกว่า 1,501 บาท	12.1	3.7	-	4.4	-	-	-	2.8	-	0.8	-	-	-	Less than 1,501 Baht
1,501 - 2,500 บาท	25.3	19.4	-	1.0	-	-	-	0.9	-	1.7	-	-	-	1,501 - 2,500 Baht
2,501 - 3,500 บาท	60.6	39.8	-	13.8	-	-	0.1	2.9	-	1.7	-	-	-	2,501 - 3,500 Baht
3,501 - 4,500 บาท	76.6	41.1	-	11.7	-	-	2.3	4.5	0.4	2.6	-	-	-	3,501 - 4,500 Baht
4,501 - 5,500 บาท	80.4	33.2	2.7	10.1	-	-	4.9	11.4	-	8.5	-	-	-	4,501 - 5,500 Baht
5,501 - 6,500 บาท	96.2	32.4	-	18.9	0.3	-	4.1	12.6	0.2	8.7	0.1	-	-	5,501 - 6,500 Baht
6,501 - 7,500 บาท	61.3	17.2	-	9.8	-	-	0.9	16.6	0.1	5.4	1.8	-	-	6,501 - 7,500 Baht
7,501 - 10,000 บาท	118.9	33.1	-	13.1	0.1	-	3.4	15.2	0.1	8.2	-	1.5	1.5	7,501 - 10,000 Baht
10,001 - 15,000 บาท	46.9	8.6	-	2.8	0.4	0.3	0.9	6.0	-	1.7	0.5	0.4	0.4	10,001 - 15,000 Baht
15,001 - 20,000 บาท	17.6	0.8	-	1.3	-	-	0.1	0.6	0.1	0.2	-	-	-	15,001 - 20,000 Baht
20,001 - 30,000 บาท	16.8	-	-	1.0	-	-	-	0.4	-	0.0	-	-	-	20,001 - 30,000 Baht
มากกว่า 30,000 บาท	11.4	0.2	-	0.1	-	-	-	0.2	-	0.3	0.2	0.2	0.2	More than 30,000 Baht
ไม่ทราบ	0.7	-	-	-	-	-	-	-	-	-	-	-	-	Unknown

ตารางที่ 19 จำนวนลูกจ้าง จำนวนตามอุตสาหกรรม ระดับของรายได้ เพศ และเขตการปกครอง ภาคใต้ (ต่อ)

TABLE 19 EMPLOYEE BY INDUSTRY, INCOME CLASS, SEX AND AREA, SOUTHERN REGION (Contd.)

หน่วยเป็นพัน : In Thousands

ระดับของรายได้	นอกเขตเทศบาล NON-MUNICIPAL AREA													INCOME CLASS
	กิจกรรมอสังหาริมทรัพย์	กิจกรรมทางวิชาชีพ	การบริหารสนับสนุนและป้องกันประเทศ	การบริหารราชการป้องกันประเทศ	การศึกษา	กิจกรรมด้านสุขภาพ	ศิลปะ ความบันเทิง และนันทนาการ	บริการด้านอื่นๆ	งานไม่ครัวเรือน	กิจกรรมขององค์กร	ไม่ทราบ	กิจกรรมขององค์กร	ไม่ทราบ	
	Real estate activities	Professional/technical activities	Administrative and support service activities	Public administration defence	Education	Health and social work	Art, entertainment and recreation	Other service	Activities of household	Extra-territorial	Unknown	Unknown	Unknown	
<b>ยอดรวม</b>	1.5	6.9	17.0	122.1	95.6	54.7	14.2	21.2	6.8	0.5	-	-	TOTAL	
<b>ชาย</b>	0.3	3.2	12.6	81.2	31.7	13.5	11.2	17.4	2.6	-	-	-	MALE	
ต่ำกว่า 1,501 บาท	-	-	-	-	0.5	-	-	-	-	-	-	-	Less than 1,501 Baht	
1,501 - 2,500 บาท	-	-	-	-	0.3	1.6	-	1.8	-	-	-	-	1,501 - 2,500 Baht	
2,501 - 3,500 บาท	-	-	1.0	-	0.9	-	1.4	0.9	-	-	-	-	2,501 - 3,500 Baht	
3,501 - 4,500 บาท	-	0.7	0.5	4.1	3.2	-	1.3	5.8	-	-	-	-	3,501 - 4,500 Baht	
4,501 - 5,500 บาท	-	0.5	0.4	9.0	1.8	0.6	2.4	2.1	-	-	-	-	4,501 - 5,500 Baht	
5,501 - 6,500 บาท	-	-	0.5	3.6	2.0	-	0.6	4.9	-	-	-	-	5,501 - 6,500 Baht	
6,501 - 7,500 บาท	-	0.7	0.7	12.0	1.0	3.7	1.5	-	0.4	-	-	-	6,501 - 7,500 Baht	
7,501 - 10,000 บาท	0.1	0.4	4.6	20.0	6.2	2.4	2.6	2.0	2.2	-	-	-	7,501 - 10,000 Baht	
10,001 - 15,000 บาท	0.1	0.5	4.5	12.5	5.2	1.3	1.3	-	-	-	-	-	10,001 - 15,000 Baht	
15,001 - 20,000 บาท	-	0.1	0.1	6.7	4.3	2.5	0.1	0.1	-	-	-	-	15,001 - 20,000 Baht	
20,001 - 30,000 บาท	-	-	0.3	8.0	2.7	0.7	-	-	-	-	-	-	20,001 - 30,000 Baht	
มากกว่า 30,000 บาท	-	0.2	-	5.2	3.5	0.8	-	-	-	-	-	-	More than 30,000 Baht	
<b>ไม่ทราบ</b>	-	-	0.1	0.2	-	-	-	-	-	-	-	-	Unknown	
<b>หญิง</b>	1.2	3.7	4.4	40.9	63.9	41.2	3.0	3.8	4.2	0.5	-	-	FEMALE	
ต่ำกว่า 1,501 บาท	-	-	-	0.3	-	-	-	-	-	-	-	-	Less than 1,501 Baht	
1,501 - 2,500 บาท	-	-	0.2	-	0.5	0.9	0.3	0.4	0.2	-	-	-	1,501 - 2,500 Baht	
2,501 - 3,500 บาท	-	-	-	-	0.7	1.1	-	-	0.5	-	-	-	2,501 - 3,500 Baht	
3,501 - 4,500 บาท	-	0.4	-	4.2	4.0	3.9	-	0.4	1.2	-	-	-	3,501 - 4,500 Baht	
4,501 - 5,500 บาท	-	0.3	0.7	5.1	2.8	0.7	-	-	0.2	-	-	-	4,501 - 5,500 Baht	
5,501 - 6,500 บาท	0.5	-	2.1	4.1	6.7	2.7	0.6	1.8	0.5	-	-	-	5,501 - 6,500 Baht	
6,501 - 7,500 บาท	0.2	1.3	0.4	3.7	1.8	1.9	1.3	0.4	-	-	-	-	6,501 - 7,500 Baht	
7,501 - 10,000 บาท	0.2	-	1.1	9.4	14.4	15.6	0.8	0.1	1.0	0.5	-	-	7,501 - 10,000 Baht	
10,001 - 15,000 บาท	0.2	1.1	0.1	6.1	10.6	6.3	0.1	0.1	0.1	-	-	-	10,001 - 15,000 Baht	
15,001 - 20,000 บาท	0.1	0.6	-	5.3	5.3	2.8	0.1	-	-	-	-	-	15,001 - 20,000 Baht	
20,001 - 30,000 บาท	0.1	0.1	-	1.5	9.1	4.1	0.0	-	-	-	-	-	20,001 - 30,000 Baht	
มากกว่า 30,000 บาท	-	-	-	0.8	8.0	1.5	-	-	-	-	-	-	More than 30,000 Baht	
<b>ไม่ทราบ</b>	-	-	-	0.2	-	-	-	-	0.6	-	-	-	Unknown	

**รายงานผลการสำรวจแรงงาน**  
**REPORT OF THE LABOR FORCE SURVEY**

ฉบับที่	1	รายงานผลการสำรวจแรงงาน (รอบที่ 1) มกราคม 2506
No.	1	Report of the Labor Force Survey (Round 1) January 1963
ฉบับที่	2	รายงานผลการสำรวจแรงงาน (รอบที่ 2-3) กุมภาพันธ์ - มีนาคม 2506
No.	2	Report of the Labor Force Survey (Round 2-3) February-March 1963
ฉบับที่	3	รายงานผลการสำรวจแรงงาน (รอบที่ 4) กรกฎาคม 2506
No.	3	Report of the Labor Force Survey (Round 4) July 1963
ฉบับที่	4	รายงานผลการสำรวจแรงงานในเขตเทศบาลนครกรุงเทพและธนบุรี พ.ศ. 2508-2509
No.	4	Report of the Labor Force Survey, Bangkok-Thonburi Municipal Areas 1965-1966
ฉบับที่	5	รายงานเบื้องต้นการสำรวจแรงงานในเขตเทศบาลนครกรุงเทพและธนบุรี พ.ศ. 2509-2510
No.	5	Preliminary Report of the Labor Force Survey, Bangkok-Thonburi Municipal Areas 1966-1967
ฉบับที่	6	รายงานภาคสมบรูณ์การสำรวจแรงงานในเขตเทศบาลนครกรุงเทพและธนบุรี พ.ศ. 2509-2510
No.	6	Final Report of the Labor Force Survey, Bangkok-Thonburi Municipal Areas 1966-1967
ฉบับที่	7	รายงานเบื้องต้นการสำรวจแรงงานในเขตชนบท 2509-2510
No.	7	Preliminary Report of the Labor Force Survey, Rural Areas 1966-1967
ฉบับที่	8	รายงานภาคสมบรูณ์การสำรวจแรงงานในเขตชนบท 2509-2510
No.	8	Final Report of the Labor Force Survey, Rural Areas 1966-1967
ฉบับที่	9	รายงานเบื้องต้นการสำรวจแรงงานในเขตเทศบาล ทวีราชอาณาจักร สิงหาคม-ตุลาคม 2510
No.	9	Preliminary Report of the Labor Force Survey, All Municipal Areas August-October 1967
ฉบับที่	10	รายงานภาคสมบรูณ์การสำรวจแรงงานในเขตเทศบาล ทวีราชอาณาจักร สิงหาคม-ตุลาคม 2510
No.	10	Final Report of the Labor Force Survey, All Municipal Areas August-October 1967
ฉบับที่	11	รายงานเบื้องต้นการสำรวจแรงงานในเขตเทศบาลทวีราชอาณาจักรกุมภาพันธ์-เมษายน 2511
No.	11	Preliminary Report of the Labor Force Survey, All Municipal Areas February-April 1968
ฉบับที่	12	รายงานภาคสมบรูณ์การสำรวจแรงงานในเขตเทศบาล ทวีราชอาณาจักร กุมภาพันธ์-เมษายน 2511
No.	12	Final Report of the Labor Force Survey, All Municipal Areas February-April 1968
ฉบับที่	13	รายงานเบื้องต้นการสำรวจแรงงานในเขตเทศบาล ทวีราชอาณาจักร สิงหาคม-ตุลาคม 2511
No.	13	Preliminary Report of the Labor Force Survey, All Municipal Areas August-October 1968
ฉบับที่	14	รายงานภาคสมบรูณ์การสำรวจแรงงานในเขตเทศบาล ทวีราชอาณาจักร สิงหาคม-ตุลาคม 2511
No.	14	Final Report of the Labor Force Survey, All Municipal Areas August-October 1968
ฉบับที่	15	รายงานผลการสำรวจแรงงานในเขตเทศบาล ทวีราชอาณาจักร (รอบที่ 6) พฤษภาคม 2507
No.	15	Report of the Labor Force Survey (Round 6), All Municipal Areas, May 1964
ฉบับที่	16	รายงานเบื้องต้นการสำรวจแรงงาน ทวีราชอาณาจักร กรกฎาคม-กันยายน 2512
No.	16	Preliminary Report of the Labor Force Survey, Whole Kingdom July-September 1969
ฉบับที่	17	รายงานภาคสมบรูณ์การสำรวจแรงงาน ทวีราชอาณาจักร กรกฎาคม-กันยายน 2512
No.	17	Final Report of the Labor Force Survey, Whole Kingdom July-September 1969

ฉบับที่	18	รายงานผลการสำรวจแรงงาน ทัวราชอาณาจักร (รอบที่ 1) มกราคม-มีนาคม 2514
No.	18	Report of the Labor Force Survey, Whole Kingdom (Round 1) January-March 1971
ฉบับที่	19	รายงานผลการสำรวจแรงงาน ทัวราชอาณาจักร (รอบที่ 2) กรกฎาคม-กันยายน 2514
No.	19	Report of the Labor Force Survey, Whole Kingdom (Round 2) July-September 1971
ฉบับที่	20	รายงานเบื้องต้นการสำรวจแรงงาน ทัวราชอาณาจักร (รอบที่ 1) มกราคม-มีนาคม 2515
No.	20	Preliminary Report of the Labor Force Survey, Whole Kingdom (Round 1) January-March 1972
ฉบับที่	21	รายงานภาคสมบูรณการสำรวจแรงงาน ทัวราชอาณาจักร (รอบที่ 1) มกราคม-มีนาคม 2515
No.	21	Final Report of the Labor Force Survey, Whole Kingdom (Round 1) January-March 1972
ฉบับที่	22	รายงานเบื้องต้นการสำรวจแรงงาน ทัวราชอาณาจักร (รอบที่ 2) กรกฎาคม-กันยายน 2515
No.	22	Preliminary Report of the Labor Force Survey, Whole Kingdom (Round 2) July-September 1972
ฉบับที่	23	รายงานภาคสมบูรณการสำรวจแรงงาน ทัวราชอาณาจักร (รอบที่ 2) กรกฎาคม-กันยายน 2515
No.	23	Final Report of the Labor Force Survey, Whole Kingdom (Round 2) July-September 1972
ฉบับที่	24	รายงานเบื้องต้นการสำรวจแรงงาน ทัวราชอาณาจักร (รอบที่ 1) มกราคม-มีนาคม 2516
No.	24	Preliminary Report of the Labor Force Survey, Whole Kingdom (Round 1) January-March 1973
ฉบับที่	25	รายงานภาคสมบูรณการสำรวจแรงงาน ทัวราชอาณาจักร (รอบที่ 1) มกราคม-มีนาคม 2516
No.	25	Final Report of the Labor Force Survey, Whole Kingdom (Round 1) January-March 1973
ฉบับที่	26	รายงานเบื้องต้นการสำรวจแรงงาน ทัวราชอาณาจักร (รอบที่ 2) กรกฎาคม-กันยายน 2516
No.	26	Preliminary Report of the Labor Force Survey, Whole Kingdom (Round 2) July-September 1973
ฉบับที่	27	รายงานภาคสมบูรณการสำรวจแรงงาน ทัวราชอาณาจักร (รอบที่ 2) กรกฎาคม-กันยายน 2516
No.	27	Final Report of the Labor Force Survey, Whole Kingdom (Round 2) July-September 1973
ฉบับที่	28	รายงานเบื้องต้นการสำรวจแรงงาน ทัวราชอาณาจักร (รอบที่ 1) มกราคม-มีนาคม 2517
No.	28	Preliminary Report of the Labor Force Survey, Whole Kingdom (Round 1) January-March 1974
ฉบับที่	29	รายงานภาคสมบูรณการสำรวจแรงงาน ทัวราชอาณาจักร (รอบที่ 1) มกราคม-มีนาคม 2517
No.	29	Final Report of the Labor Force Survey, Whole Kingdom (Round 1) January-March 1974
ฉบับที่	30	รายงานเบื้องต้นการสำรวจแรงงาน ทัวราชอาณาจักร (รอบที่ 2) กรกฎาคม-กันยายน 2517
No.	30	Preliminary Report of the Labor Force Survey, Whole Kingdom (Round 2) July-September 1974
ฉบับที่	31	รายงานภาคสมบูรณการสำรวจแรงงาน ทัวราชอาณาจักร (รอบที่ 2) กรกฎาคม-กันยายน 2517
No.	31	Final Report of the Labor Force Survey, Whole Kingdom (Round 2) July-September 1974
ฉบับที่	32	รายงานผลการสำรวจแรงงาน ทัวราชอาณาจักร (รอบที่ 1) มกราคม-มีนาคม 2518
No.	32	Report of the Labor Force Survey, Whole Kingdom (Round 1) January-March 1975









ฉบับที่	87	รายงานผลการสำรวจภาวะการทำงานของประชากร ทัวราชอาณาจักร (รอบที่ 3) สิงหาคม 2541
No.	87	Report of the Labor Force Survey, Whole Kingdom (Round 3) August 1998
ฉบับที่	88	รายงานผลการสำรวจภาวะการทำงานของประชากร ทัวราชอาณาจักร (รอบที่ 4) พฤศจิกายน 2541
No.	88	Report of the Labor Force Survey, Whole Kingdom (Round 4) November 1998
ฉบับที่	89	รายงานผลการสำรวจภาวะการทำงานของประชากร ทัวราชอาณาจักร (รอบที่ 1) กุมภาพันธ์ 2542
No.	89	Report of the Labor Force Survey, Whole Kingdom (Round 1) February 1999
ฉบับที่	90	รายงานผลการสำรวจภาวะการทำงานของประชากร ทัวราชอาณาจักร (รอบที่ 2) พฤษภาคม 2542
No.	90	Report of the Labor Force Survey, Whole Kingdom (Round 2) May 1999
ฉบับที่	91	รายงานผลการสำรวจภาวะการทำงานของประชากร ทัวราชอาณาจักร (รอบที่ 3) สิงหาคม 2542
No.	91	Report of the Labor Force Survey, Whole Kingdom (Round 3) August 1999
ฉบับที่	92	รายงานผลการสำรวจภาวะการทำงานของประชากร ทัวราชอาณาจักร (รอบที่ 4) พฤศจิกายน 2542
No.	92	Report of the Labor Force Survey, Whole Kingdom (Round 4) November 1999
ฉบับที่	93	รายงานผลการสำรวจภาวะการทำงานของประชากร ทัวราชอาณาจักร (รอบที่ 1) กุมภาพันธ์ 2543
No.	93	Report of the Labor Force Survey, Whole Kingdom (Round 1) February 2000
ฉบับที่	94	รายงานผลการสำรวจภาวะการทำงานของประชากร ทัวราชอาณาจักร (รอบที่ 2) พฤษภาคม 2543
No.	94	Report of the Labor Force Survey, Whole Kingdom (Round 2) May 2000
ฉบับที่	95	รายงานผลการสำรวจภาวะการทำงานของประชากร ทัวราชอาณาจักร (รอบที่ 3) สิงหาคม 2543
No.	95	Report of the Labor Force Survey, Whole Kingdom (Round 3) August 2000
ฉบับที่	96	รายงานผลการสำรวจภาวะการทำงานของประชากร ทัวราชอาณาจักร (รอบที่ 4) พฤศจิกายน 2543
No.	96	Report of the Labor Force Survey, Whole Kingdom (Round 4) November 2000
ฉบับที่	97	รายงานผลการสำรวจภาวะการทำงานของประชากร ทัวราชอาณาจักร (ไตรมาสที่ 1) มกราคม-มีนาคม 2544
No.	97	Report of the Labor Force Survey, Whole Kingdom (Quarter 1) January-March 2001
ฉบับที่	98	รายงานผลการสำรวจภาวะการทำงานของประชากร ทัวราชอาณาจักร (ไตรมาสที่ 2) เมษายน-มิถุนายน 2544
No.	98	Report of the Labor Force Survey, Whole Kingdom (Quarter 2) April-June 2001
ฉบับที่	99	รายงานผลการสำรวจภาวะการทำงานของประชากร ทัวราชอาณาจักร (ไตรมาสที่ 3) กรกฎาคม-กันยายน 2544
No.	99	Report of the Labor Force Survey, Whole Kingdom (Quarter 3) July-September 2001
ฉบับที่	100	รายงานผลการสำรวจภาวะการทำงานของประชากร ทัวราชอาณาจักร (ไตรมาสที่ 4) ตุลาคม-ธันวาคม 2544
No.	100	Report of the Labor Force Survey, Whole Kingdom (Quarter 4) October-December 2001
ฉบับที่	101	รายงานผลการสำรวจภาวะการทำงานของประชากร ทัวราชอาณาจักร (ไตรมาสที่ 1) มกราคม-มีนาคม 2545
No.	101	Report of the Labor Force Survey, Whole Kingdom (Quarter 1) January-March 2002

ฉบับที่	102	รายงานผลการสำรวจภาวะการทำงานของประชากร ทัวราชอาณาจักร (ไตรมาสที่ 2) เมษายน-มิถุนายน 2545
No.	102	Report of the Labor Force Survey, Whole Kingdom (Quarter 2) April-June 2002
ฉบับที่	103	รายงานผลการสำรวจภาวะการทำงานของประชากร ทัวราชอาณาจักร (ไตรมาสที่ 3) กรกฎาคม-กันยายน 2545
No.	103	Report of the Labor Force Survey, Whole Kingdom (Quarter 3) July-September 2002
ฉบับที่	104	รายงานผลการสำรวจภาวะการทำงานของประชากร ทัวราชอาณาจักร (ไตรมาสที่ 4) ตุลาคม-ธันวาคม 2545
No.	104	Report of the Labor Force Survey, Whole Kingdom (Quarter 4) October-December 2002
ฉบับที่	105	รายงานผลการสำรวจภาวะการทำงานของประชากร ทัวราชอาณาจักร (ไตรมาสที่ 1) มกราคม-มีนาคม 2546
No.	105	Report of the Labor Force Survey, Whole Kingdom (Quarter 1) January-March 2003
ฉบับที่	106	รายงานผลการสำรวจภาวะการทำงานของประชากร ทัวราชอาณาจักร (ไตรมาสที่ 2) เมษายน-มิถุนายน 2546
No.	106	Report of the Labor Force Survey, Whole Kingdom (Quarter 2) April-June 2003
ฉบับที่	107	รายงานผลการสำรวจภาวะการทำงานของประชากร ทัวราชอาณาจักร (ไตรมาสที่ 3) กรกฎาคม-กันยายน 2546
No.	107	Report of the Labor Force Survey, Whole Kingdom (Quarter 3) July-September 2003
ฉบับที่	108	รายงานผลการสำรวจภาวะการทำงานของประชากร ทัวราชอาณาจักร (ไตรมาสที่ 4) ตุลาคม-ธันวาคม 2546
No.	108	Report of the Labor Force Survey, Whole Kingdom (Quarter 4) October-December 2003
ฉบับที่	109	รายงานผลการสำรวจภาวะการทำงานของประชากร ทัวราชอาณาจักร (ไตรมาสที่ 1) มกราคม-มีนาคม 2547
No.	109	Report of the Labor Force Survey, Whole Kingdom (Quarter 1) January-March 2004
ฉบับที่	110	รายงานผลการสำรวจภาวะการทำงานของประชากร ทัวราชอาณาจักร (ไตรมาสที่ 2) เมษายน-มิถุนายน 2547
No.	110	Report of the Labor Force Survey, Whole Kingdom (Quarter 2) April-June 2004
ฉบับที่	111	รายงานผลการสำรวจภาวะการทำงานของประชากร ทัวราชอาณาจักร (ไตรมาสที่ 3) กรกฎาคม-กันยายน 2547
No.	111	Report of the Labor Force Survey, Whole Kingdom (Quarter 3) July-September 2004
ฉบับที่	112	รายงานผลการสำรวจภาวะการทำงานของประชากร ทัวราชอาณาจักร (ไตรมาสที่ 4) ตุลาคม - ธันวาคม 2547
No.	112	Report of the Labor Force Survey, Whole Kingdom (Quarter 4) October-December 2004
ฉบับที่	113	รายงานผลการสำรวจภาวะการทำงานของประชากร ทัวราชอาณาจักร (ไตรมาสที่ 1) มกราคม-มีนาคม 2548
No.	113	Report of the Labor Force Survey, Whole Kingdom (Quarter 1) January-March 2005

ฉบับที่	114	รายงานผลการสำรวจภาวะการทำงานของประชากร ทัวราชอาณาจักร (ไตรมาสที่ 2) เมษายน-มิถุนายน 2548
No.	114	Report of the Labor Force Survey, Whole Kingdom (Quarter 2) April-June 2005
ฉบับที่	115	รายงานผลการสำรวจภาวะการทำงานของประชากร ทัวราชอาณาจักร (ไตรมาสที่ 3) กรกฎาคม-กันยายน 2548
No.	115	Report of the Labor Force Survey, Whole Kingdom (Quarter 3) July-September 2005
ฉบับที่	116	รายงานผลการสำรวจภาวะการทำงานของประชากร ทัวราชอาณาจักร (ไตรมาสที่ 4) ตุลาคม - ธันวาคม 2548
No.	116	Report of the Labor Force Survey, Whole Kingdom (Quarter 4) October-December 2005
ฉบับที่	117	รายงานผลการสำรวจภาวะการทำงานของประชากร ทัวราชอาณาจักร (ไตรมาสที่ 1) มกราคม-มีนาคม 2549
No.	117	Report of the Labor Force Survey, Whole Kingdom (Quarter 1) January-March 2006
ฉบับที่	118	รายงานผลการสำรวจภาวะการทำงานของประชากร ทัวราชอาณาจักร (ไตรมาสที่ 2) เมษายน-มิถุนายน 2549
No.	118	Report of the Labor Force Survey, Whole Kingdom (Quarter 2) April-June 2006
ฉบับที่	119	รายงานผลการสำรวจภาวะการทำงานของประชากร ทัวราชอาณาจักร (ไตรมาสที่ 3) กรกฎาคม-กันยายน 2549
No.	119	Report of the Labor Force Survey, Whole Kingdom (Quarter 3) July-September 2006
ฉบับที่	120	รายงานผลการสำรวจภาวะการทำงานของประชากร ทัวราชอาณาจักร (ไตรมาสที่ 4) ตุลาคม - ธันวาคม 2549
No.	120	Report of the Labor Force Survey, Whole Kingdom (Quarter 4) October-December 2006
ฉบับที่	121	รายงานผลการสำรวจภาวะการทำงานของประชากร ทัวราชอาณาจักร (ไตรมาสที่ 1) มกราคม-มีนาคม 2550
No.	121	Report of the Labor Force Survey, Whole Kingdom (Quarter 1) January-March 2007
ฉบับที่	122	รายงานผลการสำรวจภาวะการทำงานของประชากร ทัวราชอาณาจักร (ไตรมาสที่ 2) เมษายน-มิถุนายน 2550
No.	122	Report of the Labor Force Survey, Whole Kingdom (Quarter 2) April-June 2007
ฉบับที่	123	รายงานผลการสำรวจภาวะการทำงานของประชากร ทัวราชอาณาจักร (ไตรมาสที่ 3) กรกฎาคม-กันยายน 2550
No.	123	Report of the Labor Force Survey, Whole Kingdom (Quarter 3) July-September 2007
ฉบับที่	124	รายงานผลการสำรวจภาวะการทำงานของประชากร ทัวราชอาณาจักร (ไตรมาสที่ 4) ตุลาคม - ธันวาคม 2550
No.	124	Report of the Labor Force Survey, Whole Kingdom (Quarter 4) October-December 2007
ฉบับที่	125	รายงานผลการสำรวจภาวะการทำงานของประชากร ทัวราชอาณาจักร (ไตรมาสที่ 1) มกราคม - มีนาคม 2551
No.	125	Report of the Labor Force Survey, Whole Kingdom (Quarter 1) January-March 2008

ฉบับที่	126	รายงานผลการสำรวจภาวะการทำงานของประชากร ทัวราชอาณาจักร (ไตรมาสที่ 2) เมษายน-มิถุนายน 2551
No.	126	Report of the Labor Force Survey, Whole Kingdom (Quarter 2) April-June 2008
ฉบับที่	127	รายงานผลการสำรวจภาวะการทำงานของประชากร ทัวราชอาณาจักร (ไตรมาสที่ 3) กรกฎาคม-กันยายน 2551
No.	127	Report of the Labor Force Survey, Whole Kingdom (Quarter 3) July-September 2008
ฉบับที่	128	รายงานผลการสำรวจภาวะการทำงานของประชากร ทัวราชอาณาจักร (ไตรมาสที่ 4) ตุลาคม - ธันวาคม 2551
No.	128	Report of the Labor Force Survey, Whole Kingdom (Quarter 4) October-December 2008
ฉบับที่	129	รายงานผลการสำรวจภาวะการทำงานของประชากร ทัวราชอาณาจักร (ไตรมาสที่ 1) มกราคม - มีนาคม 2552
No.	129	Report of the Labor Force Survey, Whole Kingdom (Quarter 1) January-March 2009
ฉบับที่	130	รายงานผลการสำรวจภาวะการทำงานของประชากร ทัวราชอาณาจักร (ไตรมาสที่ 2) เมษายน-มิถุนายน 2552
No.	130	Report of the Labor Force Survey, Whole Kingdom (Quarter 2) April-June 2009
ฉบับที่	131	รายงานผลการสำรวจภาวะการทำงานของประชากร ทัวราชอาณาจักร (ไตรมาสที่ 3) กรกฎาคม-กันยายน 2552
No.	131	Report of the Labor Force Survey, Whole Kingdom (Quarter 3) July-September 2009
ฉบับที่	132	รายงานผลการสำรวจภาวะการทำงานของประชากร ทัวราชอาณาจักร (ไตรมาสที่ 4) ตุลาคม - ธันวาคม 2552
No.	132	Report of the Labor Force Survey, Whole Kingdom (Quarter 4) October-December 2009
ฉบับที่	133	รายงานผลการสำรวจภาวะการทำงานของประชากร ทัวราชอาณาจักร (ไตรมาสที่ 1) มกราคม - มีนาคม 2553
No.	133	Report of the Labor Force Survey, Whole Kingdom (Quarter 1) January-March 2010
ฉบับที่	134	รายงานผลการสำรวจภาวะการทำงานของประชากร ทัวราชอาณาจักร (ไตรมาสที่ 2) เมษายน-มิถุนายน 2553
No.	134	Report of the Labor Force Survey, Whole Kingdom (Quarter 2) April-June 2010
ฉบับที่	135	รายงานผลการสำรวจภาวะการทำงานของประชากร ทัวราชอาณาจักร (ไตรมาสที่ 3) 2553
No.	135	Report of the Labor Force Survey, Whole Kingdom (Quarter 3) 2010
ฉบับที่	136	รายงานผลการสำรวจภาวะการทำงานของประชากร ทัวราชอาณาจักร (ไตรมาสที่ 4) ตุลาคม - ธันวาคม 2553
No.	136	Report of the Labor Force Survey, Whole Kingdom (Quarter 4) October-December 2010
ฉบับที่	137	รายงานผลการสำรวจภาวะการทำงานของประชากร ทัวราชอาณาจักร (ไตรมาสที่ 1) มกราคม - มีนาคม 2554
No.	137	Report of the Labor Force Survey, Whole Kingdom (Quarter 1) January-March 2011

ฉบับที่	138	รายงานผลการสำรวจภาวะการทำงานของประชากร ทัวราชอาณาจักร (ไตรมาสที่ 2) เมษายน – มิถุนายน 2554
No.	138	Report of the Labor Force Survey, Whole Kingdom (Quarter 2) April-June 2011
ฉบับที่	139	รายงานผลการสำรวจภาวะการทำงานของประชากร ทัวราชอาณาจักร (ไตรมาสที่ 3) กรกฎาคม – กันยายน 2554
No.	139	Report of the Labor Force Survey, Whole Kingdom (Quarter 3) July-September 2011
ฉบับที่	140	รายงานผลการสำรวจภาวะการทำงานของประชากร ทัวราชอาณาจักร (ไตรมาสที่ 4) ตุลาคม – ธันวาคม 2554
No.	140	Report of the Labor Force Survey, Whole Kingdom (Quarter 4) October-December 2011
ฉบับที่	141	รายงานผลการสำรวจภาวะการทำงานของประชากร ทัวราชอาณาจักร (ไตรมาสที่ 1) มกราคม - มีนาคม 2555
No.	141	Report of the Labor Force Survey, Whole Kingdom (Quarter 1) January-March 2012
ฉบับที่	142	รายงานผลการสำรวจภาวะการทำงานของประชากร ทัวราชอาณาจักร (ไตรมาสที่ 2) เมษายน – มิถุนายน 2555
No.	142	Report of the Labor Force Survey, Whole Kingdom (Quarter 2) April-June 2012
ฉบับที่	143	รายงานผลการสำรวจภาวะการทำงานของประชากร ทัวราชอาณาจักร (ไตรมาสที่ 3) กรกฎาคม – กันยายน 2555
No.	143	Report of the Labor Force Survey, Whole Kingdom (Quarter 3) July-September 2012



## คณะผู้จัดทำ CD - ROM

หน่วยงานเจ้าของเรื่อง

กลุ่มสถิติแรงงาน  
สำนักสถิติเศรษฐกิจและสังคม  
โทร. 0 2142 1244

หน่วยงานผลิตและออกแบบ

กลุ่มบูรณาการข้อมูลสถิติ  
สำนักสถิติพยากรณ์  
โทร. 0 2141 7494





*ตารางสถิติในรูป Format Excel*

*Statistical Tables are in the Excel Format*

*ท้๑ราชอาณาจักร*  
*Whole Kingdom*

## ตารางสถิติในรูป Format Excel ทั่วราชอาณาจักร

- ตารางที่ 1 จำนวนประชากร จำแนกตามกลุ่มอายุ สถานภาพแรงงาน
- ตารางที่ 2 จำนวนประชากรอายุ 15 ปี ขึ้นไป จำแนกตามสถานภาพสมรส สถานภาพแรงงาน
- ตารางที่ 3 จำนวนประชากรอายุ 15 ปีขึ้นไป จำแนกตามระดับการศึกษาที่สำเร็จ สถานภาพแรงงาน
- ตารางที่ 4 ผู้มีงานทำ จำแนกตามระดับการศึกษาที่สำเร็จ อาชีพ
- ตารางที่ 5 ผู้มีงานทำ จำแนกตามระดับการศึกษาที่สำเร็จ อุตสาหกรรม
- ตารางที่ 6 ผู้มีงานทำ จำแนกตามสถานภาพการทำงาน อาชีพ
- ตารางที่ 7 ผู้มีงานทำ จำแนกตามสถานภาพการทำงาน อุตสาหกรรม
- ตารางที่ 8 จำนวนผู้มีงานทำ จำแนกตามอาชีพ และอุตสาหกรรม
- ตารางที่ 9 ผู้มีงานทำ จำแนกตามอาชีพ จำนวนชั่วโมงทำงานต่อสัปดาห์ การมีเวลาเหลือพอที่จะทำงานเพิ่มขึ้น
- ตารางที่ 10 ผู้มีงานทำ จำแนกตามอุตสาหกรรม จำนวนชั่วโมงทำงานต่อสัปดาห์ การมีเวลาเหลือพอที่จะทำงานเพิ่มขึ้น
- ตารางที่ 11 ผู้มีงานทำ จำแนกตามสถานภาพการทำงาน จำนวนชั่วโมงทำงานต่อสัปดาห์ การมีเวลาเหลือพอที่จะทำงานเพิ่มขึ้น
- ตารางที่ 12 ผู้มีงานทำ จำแนกตามกลุ่มอายุ ชั่วโมงการทำงานต่อสัปดาห์ การมีเวลาเหลือพอที่จะทำงานเพิ่มขึ้น
- ตารางที่ 13 จำนวนผู้ว่างงาน ที่หางานทำ จำแนกตามระยะเวลาที่หางานทำ ระดับการศึกษาที่สำเร็จ
- ตารางที่ 14 จำนวนผู้ว่างงาน ที่เคยทำงานมาก่อน จำแนกตามอาชีพที่ทำครั้งสุดท้าย อุตสาหกรรมที่ทำครั้งสุดท้าย
- ตารางที่ 15 ลูกจ้าง จำแนกตามค่าจ้างเฉลี่ย ผลประโยชน์อื่นๆ ที่ได้รับ อุตสาหกรรม
- ตารางที่ 16 ลูกจ้างเอกชน จำแนกตามค่าจ้างเฉลี่ย ผลประโยชน์อื่นๆ ที่ได้รับ อุตสาหกรรม
- ตารางที่ 17 ลูกจ้างรัฐบาล จำแนกตามค่าจ้างเฉลี่ย ผลประโยชน์อื่นๆ ที่ได้รับ อุตสาหกรรม
- ตารางที่ 18 ลูกจ้าง จำแนกตาม อาชีพ ระดับของรายได้
- ตารางที่ 19 ลูกจ้าง จำแนกตาม อุตสาหกรรม ระดับของรายได้

กรุงเทพมหานคร  
Bangkok

## ตารางสถิติในรูป Format Excel

### กรุงเทพมหานคร

- ตารางที่ 1 จำนวนประชากร จำแนกตามกลุ่มอายุ สถานภาพแรงงาน
- ตารางที่ 2 จำนวนประชากรอายุ 15 ปี ขึ้นไป จำแนกตามสถานภาพสมรส สถานภาพแรงงาน
- ตารางที่ 3 จำนวนประชากรอายุ 15 ปีขึ้นไป จำแนกตามระดับการศึกษาที่สำเร็จ สถานภาพแรงงาน
- ตารางที่ 4 ผู้มีงานทำ จำแนกตามระดับการศึกษาที่สำเร็จ อาชีพ
- ตารางที่ 5 ผู้มีงานทำ จำแนกตามระดับการศึกษาที่สำเร็จ อุตสาหกรรม
- ตารางที่ 6 ผู้มีงานทำ จำแนกตามสถานภาพการทำงาน อาชีพ
- ตารางที่ 7 ผู้มีงานทำ จำแนกตามสถานภาพการทำงาน อุตสาหกรรม
- ตารางที่ 8 จำนวนผู้มีงานทำ จำแนกตามอาชีพ และอุตสาหกรรม
- ตารางที่ 9 ผู้มีงานทำ จำแนกตามอาชีพ จำนวนชั่วโมงทำงานต่อสัปดาห์ การมีเวลาเหลือพอที่จะทำงานเพิ่มขึ้น
- ตารางที่ 10 ผู้มีงานทำ จำแนกตามอุตสาหกรรม จำนวนชั่วโมงทำงานต่อสัปดาห์ การมีเวลาเหลือพอที่จะทำงานเพิ่มขึ้น
- ตารางที่ 11 ผู้มีงานทำ จำแนกตามสถานภาพการทำงาน จำนวนชั่วโมงทำงานต่อสัปดาห์ การมีเวลาเหลือพอที่จะทำงานเพิ่มขึ้น
- ตารางที่ 12 ผู้มีงานทำ จำแนกตามกลุ่มอายุ ชั่วโมงการทำงานต่อสัปดาห์ การมีเวลาเหลือพอที่จะทำงานเพิ่มขึ้น
- ตารางที่ 13 จำนวนผู้ว่างงาน ที่หางานทำ จำแนกตามระยะเวลาที่หางานทำ ระดับการศึกษาที่สำเร็จ
- ตารางที่ 14 จำนวนผู้ว่างงาน ที่เคยทำงานมาก่อน จำแนกตามอาชีพที่ทำครั้งสุดท้าย อุตสาหกรรมที่ทำครั้งสุดท้าย
- ตารางที่ 15 ลูกจ้าง จำแนกตามค่าจ้างเฉลี่ย ผลประโยชน์อื่นๆ ที่ได้รับ อุตสาหกรรม
- ตารางที่ 16 ลูกจ้างเอกชน จำแนกตามค่าจ้างเฉลี่ย ผลประโยชน์อื่นๆ ที่ได้รับ อุตสาหกรรม
- ตารางที่ 17 ลูกจ้างรัฐบาล จำแนกตามค่าจ้างเฉลี่ย ผลประโยชน์อื่นๆ ที่ได้รับ อุตสาหกรรม
- ตารางที่ 18 ลูกจ้าง จำแนกตาม อาชีพ ระดับของรายได้
- ตารางที่ 19 ลูกจ้าง จำแนกตาม อุตสาหกรรม ระดับของรายได้

ภาคกลาง  
*Central Region*

## ตารางสถิติในรูป Format Excel

### ภาคกลาง

- ตารางที่ 1 จำนวนประชากร จำแนกตามกลุ่มอายุ สถานภาพแรงงาน
- ตารางที่ 2 จำนวนประชากรอายุ 15 ปี ขึ้นไป จำแนกตามสถานภาพสมรส สถานภาพแรงงาน
- ตารางที่ 3 จำนวนประชากรอายุ 15 ปีขึ้นไป จำแนกตามระดับการศึกษาที่สำเร็จ สถานภาพแรงงาน
- ตารางที่ 4 ผู้มีงานทำ จำแนกตามระดับการศึกษาที่สำเร็จ อาชีพ
- ตารางที่ 5 ผู้มีงานทำ จำแนกตามระดับการศึกษาที่สำเร็จ อุตสาหกรรม
- ตารางที่ 6 ผู้มีงานทำ จำแนกตามสถานภาพการทำงาน อาชีพ
- ตารางที่ 7 ผู้มีงานทำ จำแนกตามสถานภาพการทำงาน อุตสาหกรรม
- ตารางที่ 8 จำนวนผู้มีงานทำ จำแนกตามอาชีพ และอุตสาหกรรม
- ตารางที่ 9 ผู้มีงานทำ จำแนกตามอาชีพ จำนวนชั่วโมงทำงานต่อสัปดาห์ การมีเวลาเหลือพอที่จะทำงานเพิ่มขึ้น
- ตารางที่ 10 ผู้มีงานทำ จำแนกตามอุตสาหกรรม จำนวนชั่วโมงทำงานต่อสัปดาห์ การมีเวลาเหลือพอที่จะทำงานเพิ่มขึ้น
- ตารางที่ 11 ผู้มีงานทำ จำแนกตามสถานภาพการทำงาน จำนวนชั่วโมงทำงานต่อสัปดาห์ การมีเวลาเหลือพอที่จะทำงานเพิ่มขึ้น
- ตารางที่ 12 ผู้มีงานทำ จำแนกตามกลุ่มอายุ ชั่วโมงการทำงานต่อสัปดาห์ การมีเวลาเหลือพอที่จะทำงานเพิ่มขึ้น
- ตารางที่ 13 จำนวนผู้ว่างงาน ที่หางานทำ จำแนกตามระยะเวลาที่หางานทำ ระดับการศึกษาที่สำเร็จ
- ตารางที่ 14 จำนวนผู้ว่างงาน ที่เคยทำงานมาก่อน จำแนกตามอาชีพที่ทำครั้งสุดท้าย อุตสาหกรรมที่ทำครั้งสุดท้าย
- ตารางที่ 15 ลูกจ้าง จำแนกตามค่าจ้างเฉลี่ย ผลประโยชน์อื่นๆ ที่ได้รับ อุตสาหกรรม
- ตารางที่ 16 ลูกจ้างเอกชน จำแนกตามค่าจ้างเฉลี่ย ผลประโยชน์อื่นๆ ที่ได้รับ อุตสาหกรรม
- ตารางที่ 17 ลูกจ้างรัฐบาล จำแนกตามค่าจ้างเฉลี่ย ผลประโยชน์อื่นๆ ที่ได้รับ อุตสาหกรรม
- ตารางที่ 18 ลูกจ้าง จำแนกตาม อาชีพ ระดับของรายได้
- ตารางที่ 19 ลูกจ้าง จำแนกตาม อุตสาหกรรม ระดับของรายได้

ภาคเหนือ  
*Northern Region*



## ตารางสถิติในรูป Format Excel

### ภาคเหนือ

- ตารางที่ 1 จำนวนประชากร จำแนกตามกลุ่มอายุ สถานภาพแรงงาน
- ตารางที่ 2 จำนวนประชากรอายุ 15 ปี ขึ้นไป จำแนกตามสถานภาพสมรส สถานภาพแรงงาน
- ตารางที่ 3 จำนวนประชากรอายุ 15 ปีขึ้นไป จำแนกตามระดับการศึกษาที่สำเร็จ สถานภาพแรงงาน
- ตารางที่ 4 ผู้มีงานทำ จำแนกตามระดับการศึกษาที่สำเร็จ อาชีพ
- ตารางที่ 5 ผู้มีงานทำ จำแนกตามระดับการศึกษาที่สำเร็จ อุตสาหกรรม
- ตารางที่ 6 ผู้มีงานทำ จำแนกตามสถานภาพการทำงาน อาชีพ
- ตารางที่ 7 ผู้มีงานทำ จำแนกตามสถานภาพการทำงาน อุตสาหกรรม
- ตารางที่ 8 จำนวนผู้มีงานทำ จำแนกตามอาชีพ และอุตสาหกรรม
- ตารางที่ 9 ผู้มีงานทำ จำแนกตามอาชีพ จำนวนชั่วโมงทำงานต่อสัปดาห์ การมีเวลาเหลือพอที่จะทำงานเพิ่มขึ้น
- ตารางที่ 10 ผู้มีงานทำ จำแนกตามอุตสาหกรรม จำนวนชั่วโมงทำงานต่อสัปดาห์ การมีเวลาเหลือพอที่จะทำงานเพิ่มขึ้น
- ตารางที่ 11 ผู้มีงานทำ จำแนกตามสถานภาพการทำงาน จำนวนชั่วโมงทำงานต่อสัปดาห์ การมีเวลาเหลือพอที่จะทำงานเพิ่มขึ้น
- ตารางที่ 12 ผู้มีงานทำ จำแนกตามกลุ่มอายุ ชั่วโมงการทำงานต่อสัปดาห์ การมีเวลาเหลือพอที่จะทำงานเพิ่มขึ้น
- ตารางที่ 13 จำนวนผู้ว่างงาน ที่หางานทำ จำแนกตามระยะเวลาที่หางานทำ ระดับการศึกษาที่สำเร็จ
- ตารางที่ 14 จำนวนผู้ว่างงาน ที่เคยทำงานมาก่อน จำแนกตามอาชีพที่ทำครั้งสุดท้าย อุตสาหกรรมที่ทำครั้งสุดท้าย
- ตารางที่ 15 ลูกจ้าง จำแนกตามค่าจ้างเฉลี่ย ผลประโยชน์อื่นๆ ที่ได้รับ อุตสาหกรรม
- ตารางที่ 16 ลูกจ้างเอกชน จำแนกตามค่าจ้างเฉลี่ย ผลประโยชน์อื่นๆ ที่ได้รับ อุตสาหกรรม
- ตารางที่ 17 ลูกจ้างรัฐบาล จำแนกตามค่าจ้างเฉลี่ย ผลประโยชน์อื่นๆ ที่ได้รับ อุตสาหกรรม
- ตารางที่ 18 ลูกจ้าง จำแนกตาม อาชีพ ระดับของรายได้
- ตารางที่ 19 ลูกจ้าง จำแนกตาม อุตสาหกรรม ระดับของรายได้

ภาคตะวันออกเฉียงเหนือ  
*Northeastern Region*

## ตารางสถิติในรูป Format Excel ภาคตะวันออกเฉียงเหนือ

- ตารางที่ 1 จำนวนประชากร จำแนกตามกลุ่มอายุ สถานภาพแรงงาน
- ตารางที่ 2 จำนวนประชากรอายุ 15 ปี ขึ้นไป จำแนกตามสถานภาพสมรส สถานภาพแรงงาน
- ตารางที่ 3 จำนวนประชากรอายุ 15 ปีขึ้นไป จำแนกตามระดับการศึกษาที่สำเร็จ สถานภาพแรงงาน
- ตารางที่ 4 ผู้มีงานทำ จำแนกตามระดับการศึกษาที่สำเร็จ อาชีพ
- ตารางที่ 5 ผู้มีงานทำ จำแนกตามระดับการศึกษาที่สำเร็จ อุตสาหกรรม
- ตารางที่ 6 ผู้มีงานทำ จำแนกตามสถานภาพการทำงาน อาชีพ
- ตารางที่ 7 ผู้มีงานทำ จำแนกตามสถานภาพการทำงาน อุตสาหกรรม
- ตารางที่ 8 จำนวนผู้มีงานทำ จำแนกตามอาชีพ และอุตสาหกรรม
- ตารางที่ 9 ผู้มีงานทำ จำแนกตามอาชีพ จำนวนชั่วโมงทำงานต่อสัปดาห์ การมีเวลาเหลือพอที่จะทำงานเพิ่มขึ้น
- ตารางที่ 10 ผู้มีงานทำ จำแนกตามอุตสาหกรรม จำนวนชั่วโมงทำงานต่อสัปดาห์ การมีเวลาเหลือพอที่จะทำงานเพิ่มขึ้น
- ตารางที่ 11 ผู้มีงานทำ จำแนกตามสถานภาพการทำงาน จำนวนชั่วโมงทำงานต่อสัปดาห์ การมีเวลาเหลือพอที่จะทำงานเพิ่มขึ้น
- ตารางที่ 12 ผู้มีงานทำ จำแนกตามกลุ่มอายุ ชั่วโมงการทำงานต่อสัปดาห์ การมีเวลาเหลือพอที่จะทำงานเพิ่มขึ้น
- ตารางที่ 13 จำนวนผู้ว่างงาน ที่หางานทำ จำแนกตามระยะเวลาที่หางานทำ ระดับการศึกษาที่สำเร็จ และ เพศ
- ตารางที่ 14 จำนวนผู้ว่างงาน ที่เคยทำงานมาก่อน จำแนกตามอาชีพที่ทำครั้งสุดท้าย อุตสาหกรรมที่ทำครั้งสุดท้าย
- ตารางที่ 15 ลูกจ้าง จำแนกตามค่าจ้างเฉลี่ย ผลประโยชน์อื่นๆ ที่ได้รับ อุตสาหกรรม
- ตารางที่ 16 ลูกจ้างเอกชน จำแนกตามค่าจ้างเฉลี่ย ผลประโยชน์อื่นๆ ที่ได้รับ อุตสาหกรรม
- ตารางที่ 17 ลูกจ้างรัฐบาล จำแนกตามค่าจ้างเฉลี่ย ผลประโยชน์อื่นๆ ที่ได้รับ อุตสาหกรรม
- ตารางที่ 18 ลูกจ้าง จำแนกตาม อาชีพ ระดับของรายได้
- ตารางที่ 19 ลูกจ้าง จำแนกตาม อุตสาหกรรม ระดับของรายได้

ภาคใต้  
*Southern Region*

## ตารางสถิติในรูป Format Excel ภาคใต้

- ตารางที่ 1 จำนวนประชากร จำแนกตามกลุ่มอายุ สถานภาพแรงงาน
- ตารางที่ 2 จำนวนประชากรอายุ 15 ปี ขึ้นไป จำแนกตามสถานภาพสมรส สถานภาพแรงงาน
- ตารางที่ 3 จำนวนประชากรอายุ 15 ปีขึ้นไป จำแนกตามระดับการศึกษาที่สำเร็จ สถานภาพแรงงาน
- ตารางที่ 4 ผู้มีงานทำ จำแนกตามระดับการศึกษาที่สำเร็จ อาชีพ
- ตารางที่ 5 ผู้มีงานทำ จำแนกตามระดับการศึกษาที่สำเร็จ อุตสาหกรรม
- ตารางที่ 6 ผู้มีงานทำ จำแนกตามสถานภาพการทำงาน อาชีพ
- ตารางที่ 7 ผู้มีงานทำ จำแนกตามสถานภาพการทำงาน อุตสาหกรรม
- ตารางที่ 8 จำนวนผู้มีงานทำ จำแนกตามอาชีพ และอุตสาหกรรม
- ตารางที่ 9 ผู้มีงานทำ จำแนกตามอาชีพ จำนวนชั่วโมงทำงานต่อสัปดาห์ การมีเวลาเหลือพอที่จะทำงานเพิ่มขึ้น
- ตารางที่ 10 ผู้มีงานทำ จำแนกตามอุตสาหกรรม จำนวนชั่วโมงทำงานต่อสัปดาห์ การมีเวลาเหลือพอที่จะทำงานเพิ่มขึ้น
- ตารางที่ 11 ผู้มีงานทำ จำแนกตามสถานภาพการทำงาน จำนวนชั่วโมงทำงานต่อสัปดาห์ การมีเวลาเหลือพอที่จะทำงานเพิ่มขึ้น
- ตารางที่ 12 ผู้มีงานทำ จำแนกตามกลุ่มอายุ ชั่วโมงการทำงานต่อสัปดาห์ การมีเวลาเหลือพอที่จะทำงานเพิ่มขึ้น
- ตารางที่ 13 จำนวนผู้ว่างงาน ที่หางานทำ จำแนกตามระยะเวลาที่หางานทำ ระดับการศึกษาที่สำเร็จ
- ตารางที่ 14 จำนวนผู้ว่างงาน ที่เคยทำงานมาก่อน จำแนกตามอาชีพที่ทำครั้งสุดท้าย อุตสาหกรรมที่ทำครั้งสุดท้าย
- ตารางที่ 15 ลูกจ้าง จำแนกตามค่าจ้างเฉลี่ย ผลประโยชน์อื่นๆ ที่ได้รับ อุตสาหกรรม
- ตารางที่ 16 ลูกจ้างเอกชน จำแนกตามค่าจ้างเฉลี่ย ผลประโยชน์อื่นๆ ที่ได้รับ อุตสาหกรรม
- ตารางที่ 17 ลูกจ้างรัฐบาล จำแนกตามค่าจ้างเฉลี่ย ผลประโยชน์อื่นๆ ที่ได้รับ อุตสาหกรรม
- ตารางที่ 18 ลูกจ้าง จำแนกตาม อาชีพ ระดับของรายได้
- ตารางที่ 19 ลูกจ้าง จำแนกตาม อุตสาหกรรม ระดับของรายได้